



ISSN 0858-0200

# การสำรวจภาวะการทำงานของประชากร ทั่วราชอาณาจักร

ไตรมาสที่ 1 : มกราคม-มีนาคม 2557



THE LABOR FORCE SURVEY  
WHOLE KINGDOM  
QUARTER 1 : JANUARY-MARCH 2014



สำนักงานสถิติแห่งชาติ

กระทรวงเทคโนโลยีสารสนเทศและการสื่อสาร

NATIONAL STATISTICAL OFFICE

MINISTRY OF INFORMATION AND COMMUNICATION TECHNOLOGY

**คำนำ**

บทสรุปสำหรับผู้บริหาร

สารบัญแผนภูมิ

สารบัญตาราง

**บทที่ 1 บทนำ**

- \* ความเป็นมาและวัตถุประสงค์
- \* วัตถุประสงค์ของการสำรวจ
- \* คุ้มครอง
- \* คำอธิบายศัพท์/แนวคิด/คำจำกัดความ

**บทที่ 2 สรุปผลการสำรวจ**

- \* ลักษณะของกำลังแรงงาน
- \* กำลังแรงงานที่เป็นผู้มีงานทำ
- \* ลักษณะของกำลังแรงงานที่ว่างงาน
- \* ค่าจ้างและเงินเดือน
- \* การมีส่วนร่วมในกำลังแรงงาน
- \* การว่างงาน
- \* ชั่วโมงทำงาน
- \* ผลประโยชน์เพิ่มเติม

**ภาคผนวก**

- \* ภาคผนวก ก ระเบียบวิธี
- \* ภาคผนวก ข ตารางสถิติ
  - \* ทวีราชอาณาจักร
  - \* ภาคกลาง
  - \* ภาคตะวันออกเฉียงเหนือ
  - \* กรุงเทพมหานคร
  - \* ภาคเหนือ
  - \* ภาคใต้

**คณะผู้จัดทำ CD-ROM**

หน่วยงานที่เผยแพร่

**ตารางสถิติในรูปแบบ Format Excel**

- \* ทวีราชอาณาจักร
- \* ภาคกลาง
- \* ภาคตะวันออกเฉียงเหนือ
- \* กรุงเทพมหานคร
- \* ภาคเหนือ
- \* ภาคใต้

**หน่วยงานเจ้าของเรื่อง**

กลุ่มสถิติแรงงาน  
สำนักสถิติเศรษฐกิจและสังคม  
สำนักงานสถิติแห่งชาติ  
โทรศัพท์ 0 2142 1244  
โทรสาร 0 2143 8134  
ไปรษณีย์อิเล็กทรอนิกส์: slaborfs@nso.go.th

**Division-in-charge**

Labor Statistics Group  
Economic and Social Statistics Bureau  
National Statistical Office  
Tel. +66 2142 1244  
Fax : +66 2143 8134  
E-mail: slaborfs@nso.go.th

**หน่วยงานที่เผยแพร่**

สำนักสถิติพยากรณ์  
สำนักงานสถิติแห่งชาติ  
ศูนย์ราชการเฉลิมพระเกียรติ 80 พรรษาฯ อาคารรัฐประศาสนภักดี  
ชั้น 2 ถนนแจ้งวัฒนะ เขตหลักสี่ กรุงเทพฯ 10210  
โทร. 0 2143 1323 ต่อ 17496  
โทรสาร 0 2143 8132  
ไปรษณีย์อิเล็กทรอนิกส์ : [binfopub@nso.go.th](mailto:binfopub@nso.go.th)

**Distributed by**

Statistical Forecasting Bureau,  
National Statistical Office,  
The Government Complex, Ratthaprasasanabhakti Building  
2<sup>nd</sup> Floor, Chaeng Watthana Rd., Laksi Bangkok 10210  
Tel. +66 2143 1323 ext. 17496  
Fax: +66 2143 8132  
E-mail: [binfopub@nso.go.th](mailto:binfopub@nso.go.th)

**ปีที่พิมพ์**

2557

**Published**

2014

## คำนำ

สำนักงานสถิติแห่งชาติ ได้เริ่มจัดทำโครงการสำรวจภาวะการทำงานของประชากร ตั้งแต่ พ.ศ. 2506 ในช่วง พ.ศ. 2514-2526 ได้ทำการสำรวจปีละ 2 รอบ โดยรอบแรกเป็นการสำรวนอกฤดูการเกษตร ระหว่างเดือนมกราคมถึงเดือนมีนาคม รอบที่ 2 เป็นการสำรวจในฤดูการเกษตรระหว่างเดือนกรกฎาคมถึงเดือนกันยายน และช่วง พ.ศ. 2527-2540 ทำการสำรวจเป็นปีละ 3 รอบ คือ รอบที่ 1 สำรวจในเดือนกุมภาพันธ์ รอบที่ 2 สำรวจในเดือนพฤษภาคม รอบที่ 3 สำรวจในเดือนสิงหาคม และช่วง พ.ศ. 2541-2543 ทำการสำรวจเพิ่มอีก 1 รอบ เป็นรอบที่ 4 ในเดือนพฤศจิกายน ซึ่งทำให้ได้ข้อมูลเป็นรายไตรมาส เพื่อสนองความต้องการใช้ข้อมูลในระดับจังหวัด สำนักงานสถิติแห่งชาติ ได้ขยายขนาดตัวอย่างและนำเสนอข้อมูลเป็นระดับจังหวัด ทั้งนี้ ตั้งแต่ พ.ศ. 2537 เป็นต้นมา

สำหรับการสำรวจตั้งแต่ พ.ศ. 2544 เป็นต้นไป ได้ดำเนินการสำรวจเป็นรายเดือนแล้วนำข้อมูล 3 เดือนรวมกันเพื่อเสนอข้อมูลเป็นรายไตรมาส และได้มีการปรับอายุผู้อยู่ในกำลังแรงงานจาก 13 ปีขึ้นไปเป็น 15 ปีขึ้นไป เพื่อให้สอดคล้องกับกฎหมายการใช้แรงงานเด็ก ปรับปรุงการจัดจำแนกประเภทของอาชีพ อุตสาหกรรม และสถานภาพการทำงาน ให้สอดคล้องกับมาตรฐานสากล เพื่อให้สามารถเปรียบเทียบข้อมูลกันได้ และปรับเขตการปกครองจากเดิมเขตสุขาภิบาลถูกนำเสนอรวมเป็นนอกเขตเทศบาล มารวมเป็นในเขตเทศบาล ตามพระราชบัญญัติเปลี่ยนแปลงฐานะของสุขาภิบาลเป็นเทศบาล พ.ศ. 2542

รายงานผลการสำรวจฉบับนี้ เป็นรายงานผลการสำรวจภาวะการทำงานของประชากร ฉบับที่ 149 ไตรมาสที่ 1 ซึ่งได้ดำเนินการสำรวจในเดือนมกราคม – มีนาคม พ.ศ. 2557

เนื่องจากข้อมูลที่นำเสนอในรายงานฉบับนี้ได้มาจากการสำรวจด้วยระเบียบวิธีตัวอย่าง ซึ่งอาจมีความคลาดเคลื่อนจากการเลือกตัวอย่างและความคลาดเคลื่อนอื่นๆ รวมอยู่ด้วย จึงขอให้ผู้ใช้ข้อมูลได้คำนึงถึงเรื่องนี้ในการใช้ตัวเลขด้วย

## Preface

The Labor Force Survey has been undertaken by the National Statistical Office since 1963. Beginning in 1971, two rounds of the survey for the whole kingdom had been conducted each year, the first round was held during January-March coinciding with the non-agricultural season and the second round was during July-September coinciding with the agricultural season. From 1984-1997, the survey has been conducted 3 rounds a year. And since 1998, the fourth rounds of the survey for the whole kingdom has been added. Since then, the Labor Force Survey has been undertaken 4 rounds a year; the first round in February, the second in May, the third and the fourth rounds in August and November respectively. Commencing from the survey in 1994, the National Statistical Office has expanded the sample size to serve the requirement of the users' needs of data at provincial level.

In the year of 2001, the survey was conducted monthly, and the three months data were combined to present the quarterly data. The age of persons in labor force were changed from 13 years of age and over to 15 years of age and over in order to agree with the child labor law. The international standard of classification in occupation, industry and status of employment were adopted, and area of local administration; sanitary districts, which used to be included in non-municipal area were presently included in municipal area.

This publication presents the results of the Labor Force Survey conducted in January-March 2014. It is the one hundredth and forty-nine in this series of reports.

The published figures should be utilized with full awareness that the survey was based on the sample estimates, and would be subject to both sampling and non-sampling errors.

# บทสรุปสำหรับผู้บริหาร ภาวะการทำงานของประชากรไตรมาสที่ 1 พ.ศ. 2557

แผนผังการจำแนกประชากรตามสถานภาพแรงงาน  
การสำรวจภาวะการทำงานของประชากร ไตรมาสที่ 1 พ.ศ. 2557



สำนักงานสถิติแห่งชาติ ได้สำรวจภาวะการทำงานของประชากรไตรมาสที่ 1 พ.ศ. 2557 เพื่อให้ทราบถึงภาวะการทำงานและการว่างงานของประชากร ซึ่งสรุปได้ดังนี้ จากจำนวนผู้มีอายุตั้งแต่ 15 ปีขึ้นไป ทั้งสิ้น 54.7 ล้านคน เป็นผู้อยู่ในกำลังแรงงาน 38.5 ล้านคน (ประกอบด้วยผู้มีงานทำ 37.8 ล้านคน ผู้ว่างงาน 3.4 แสนคน ผู้รอดுகฎ 3.0 แสนคน) และผู้อยู่นอกกำลังแรงงานอีก 16.2 ล้านคน (ประกอบด้วยผู้ทำงานบ้าน 4.7 ล้านคน ผู้เรียนหนังสือ 4.4 ล้านคน และอื่นๆ เช่น ขรา พิจารณการทำงานไม่ได้ เป็นต้น 7.1 ล้านคน)

แผนภูมิ 1 เปรียบเทียบจำนวนผู้มีงานทำ จำแนกตามอุตสาหกรรมที่สำคัญ ไตรมาสที่ 1 พ.ศ. 2556 กับ 2557

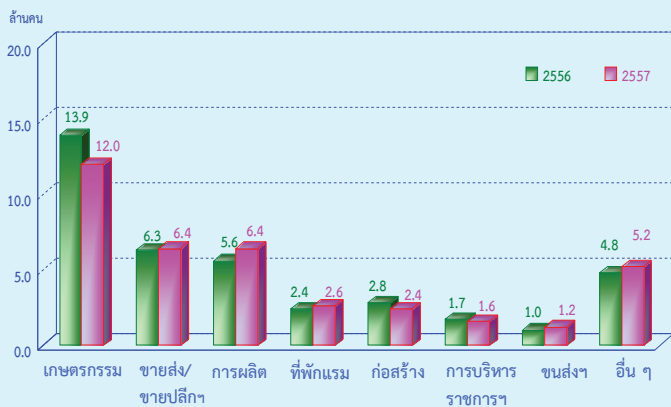

จำนวนผู้ทำงานลดลง 7.0 แสนคน (จาก 38.5 ล้านคน เป็น 37.8 ล้านคน) หรือลดลงร้อยละ 1.9 เมื่อเปรียบเทียบกับไตรมาสที่ 1 ของปี 2556 โดยผู้มีงานทำนอกภาคเกษตรกรรมเพิ่มขึ้นประมาณ 1.2 ล้านคน (จาก 24.6 ล้านคน เป็น 25.8 ล้านคน) ซึ่งเป็นการเพิ่มขึ้นในสาขาการผลิต 8.0 แสนคน สาขาที่พักแรมและบริการด้านอาหาร และสาขาขนส่งฯ เพิ่มขึ้นเท่ากันคือ 2.0 แสนคน และสาขาขายส่ง/ขายปลีกเพิ่มขึ้น 1.0 แสนคน สำหรับผู้ทำงานในภาคเกษตรกรรมลดลงประมาณ 1.9 ล้านคน (จาก 13.9 ล้านคน เป็น 12.0 ล้านคน)

แผนภูมิ 2 เปรียบเทียบจำนวนผู้มีงานทำ จำแนกตามระดับการศึกษาที่สำเร็จ ไตรมาสที่ 1 พ.ศ. 2556 กับ 2557

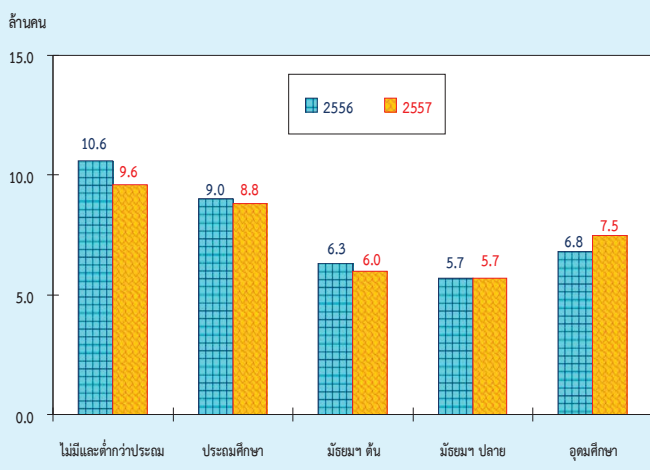

เมื่อเปรียบเทียบจำนวนผู้มีงานทำตามระดับการศึกษาที่สำเร็จกับไตรมาสที่ 1 ของปี 2556 พบว่า ผู้มีงานทำที่สำเร็จการศึกษาระดับอุดมศึกษาเพิ่มขึ้น 7.0 แสนคน ในขณะที่ผู้ที่ไม่มีการศึกษาและต่ำกว่าประถมศึกษาลดลง 1.0 ล้านคน ระดับมัธยมศึกษาตอนต้นลดลง 3.0 แสนคน และระดับประถมศึกษาลดลง 2.0 แสนคน สำหรับมัธยมศึกษาตอนปลายจำนวนผู้มีงานทำไม่เปลี่ยนแปลงจากช่วงเวลาเดียวกันของปีที่แล้ว

แผนภูมิ 3 จำนวนและอัตราของผู้ทำงานต่ำกว่าระดับ รายไตรมาส พ.ศ. 2554 – 2557

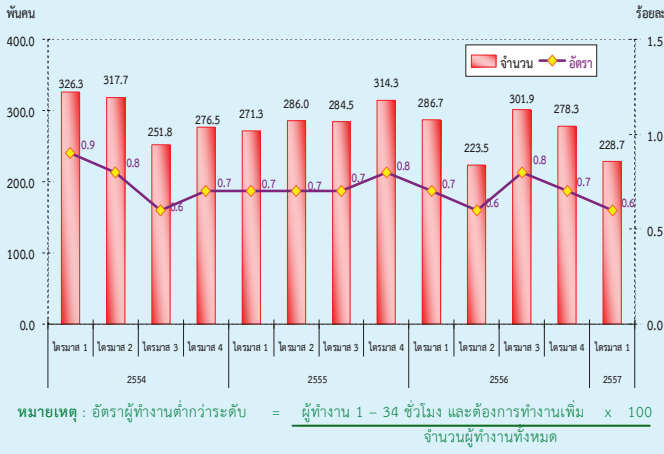

หากพิจารณาถึงการทำงานไม่เต็มที่หรือการทำงานต่ำกว่าระดับทางด้านชั่วโมงการทำงาน (หมายถึง ผู้ทำงานต่ำกว่า 35 ชั่วโมง ต่อสัปดาห์และต้องการทำงานเพิ่ม) ในไตรมาสที่ 1 พ.ศ. 2557 พบว่ามีจำนวนผู้ทำงานต่ำกว่าระดับ 2.3 แสนคน ซึ่งถือได้ว่าผู้ทำงานในกลุ่มนี้แม้จะเป็นผู้ทำงานแต่ก็เป็นการทำงานที่ไม่เต็มประสิทธิภาพ เนื่องจากพวกเขาเหล่านี้ยังมีเวลาว่างที่ตนเองสามารถทำงานได้อีก หรือคิดเป็นอัตราการการทำงานต่ำกว่าระดับเมื่อเปรียบเทียบกับจำนวนของผู้ทำงานทั้งหมด เท่ากับ ร้อยละ 0.6

เมื่อเปรียบเทียบกับช่วงเวลาเดียวกันของปี 2556 มีจำนวนลดลง 5.8 หมื่นคน โดยอัตราการการทำงานต่ำกว่าระดับลดลง จากร้อยละ 0.7 เป็นร้อยละ 0.6

แผนภูมิ 4 จำนวนและอัตราการว่างงาน รายไตรมาส พ.ศ. 2554 – 2557

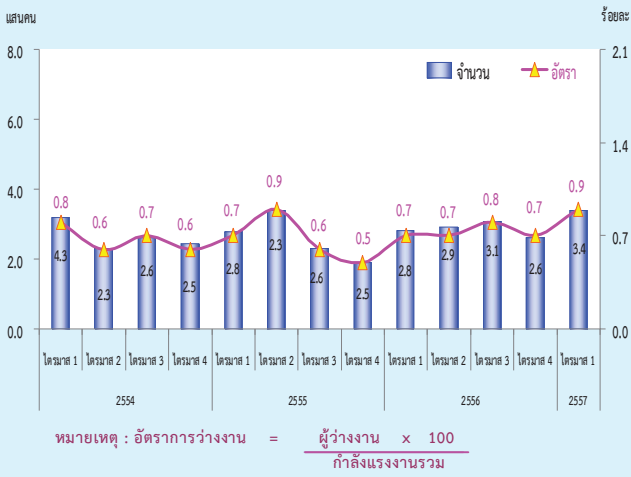

สำหรับจำนวนผู้ว่างงานในไตรมาสที่ 1 พ.ศ. 2557 มีจำนวนทั้งสิ้น 3.4 แสนคน หรือคิดเป็นอัตราการว่างงานร้อยละ 0.9 ของกำลังแรงงานรวม เมื่อเปรียบเทียบกับช่วงเวลาเดียวกันของปี 2556 ผู้ว่างงานเพิ่มขึ้น 6 หมื่นคน (จาก 2.8 แสนคน เป็น 3.4 แสนคน) โดยเป็นผู้ว่างงานในกลุ่มเยาวชน (อายุ 15-24 ปี) 1.9 แสนคน หรือคิดเป็นอัตราการว่างงานร้อยละ 4.5 และเป็นผู้ว่างงานในกลุ่มวัยผู้ใหญ่ (อายุ 25 ปีขึ้นไป) 1.5 แสนคน หรืออัตราการว่างงานร้อยละ 0.4 เมื่อเปรียบเทียบกับช่วงเวลาเดียวกันของปี 2556 พบว่า ผู้ว่างงานในกลุ่มเยาวชน (อายุ 15 – 24 ปี) เพิ่มขึ้น 3 หมื่นคน (จาก 1.6 แสนคน เป็น 1.9 แสนคน) กลุ่มวัยผู้ใหญ่ (อายุ 25 ปีขึ้นไป) เพิ่มขึ้น 3 หมื่นคน (จาก 1.2 แสนคน เป็น 1.5 แสนคน)

แผนภูมิ 5 อัตราการว่างงาน จำแนกตามกลุ่มอายุ รายไตรมาส พ.ศ. 2554 – 2557

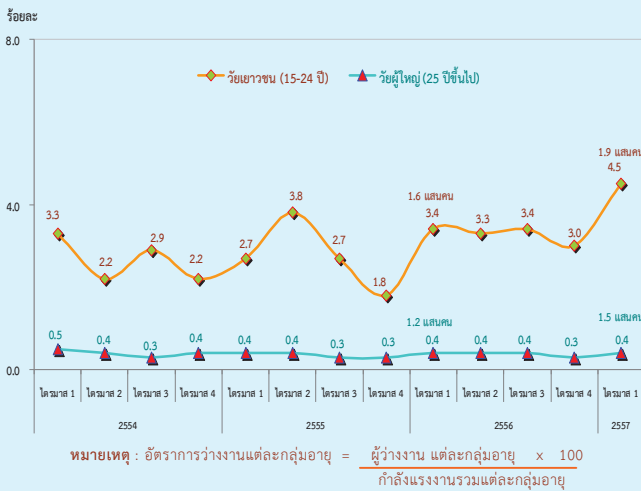

แผนภูมิ 6 จำนวนผู้ว่างงาน จำแนกตามประสบการณ์การทำงาน ไตรมาสที่ 1 พ.ศ. 2557

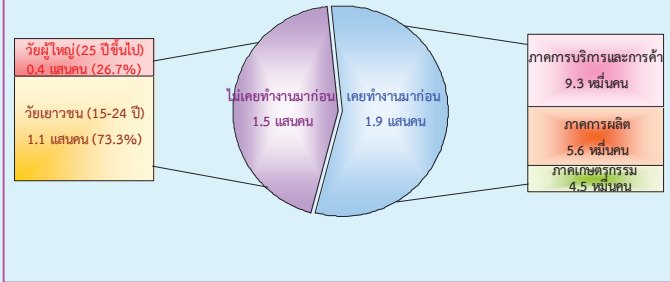

เมื่อพิจารณาผู้ว่างงานตามลักษณะของประสบการณ์จากการทำงานในไตรมาสที่ 1 พ.ศ. 2557 จากจำนวนผู้ว่างงาน 3.4 แสนคน พบว่า กลุ่มแรก เป็นผู้ที่ไม่เคยทำงานมาก่อน 1.5 แสนคน โดยอยู่ในวัยเยาวชน (อายุ 15 - 24 ปี) 1.1 แสนคน และวัยผู้ใหญ่ (อายุ 25 ปีขึ้นไป) 4 หมื่นคน อีกกลุ่มหนึ่งเป็นผู้ว่างงานที่เคยทำงานมาก่อน 1.9 แสนคน โดยเป็นผู้ว่างงานจากการทำงานครั้งสุดท้ายในภาคการบริการและการค้า 9.3 หมื่นคน ภาคการผลิต 5.6 หมื่นคน และภาคเกษตรกรรม 4.5 หมื่นคน ตามลำดับ

แผนภูมิ 7 เปรียบเทียบจำนวนและอัตราการว่างงาน จำแนกตามระดับการศึกษาที่สำเร็จ ไตรมาสที่ 1 พ.ศ. 2556 กับ 2557

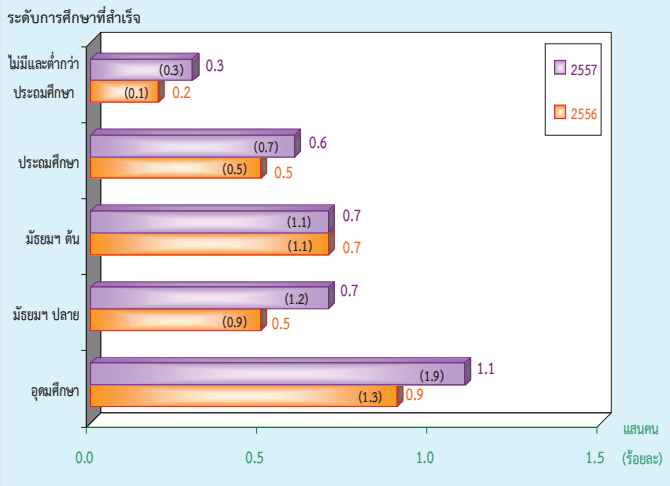

สำหรับการว่างงาน ตามระดับการศึกษาที่สำเร็จในไตรมาสที่ 1 พ.ศ. 2557 พบว่า ผู้ที่สำเร็จการศึกษาในระดับอุดมศึกษาว่างงานมากที่สุด 1.1 แสนคน รองลงมา เป็นระดับมัธยมศึกษาตอนต้นและระดับมัธยมศึกษาตอนปลายเท่ากันคือ 7 หมื่นคน ระดับประถมศึกษา 6 หมื่นคน และผู้ที่ไม่มีการศึกษาและสำเร็จการศึกษาต่ำกว่าระดับประถมศึกษา 3 หมื่นคน ตามลำดับ

แผนภูมิ 8 เปรียบเทียบจำนวนและอัตราการว่างงาน เป็นรายภาค ไตรมาสที่ 1 พ.ศ. 2556 กับ 2557

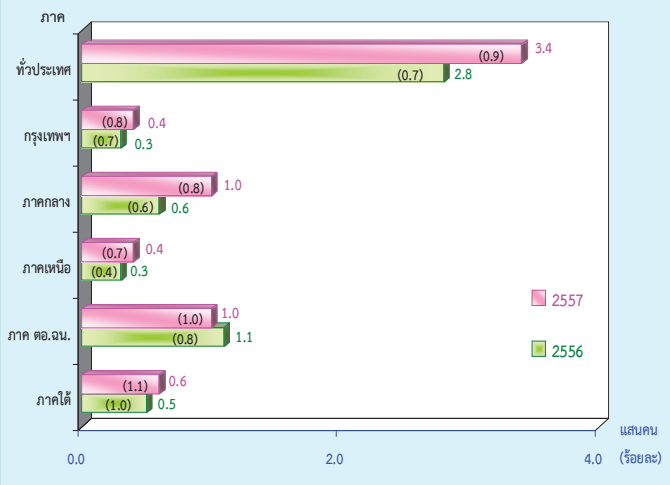

เมื่อเปรียบเทียบจำนวนผู้ว่างงานเป็นรายภาค กับช่วงเวลาเดียวกันของปี 2556 พบว่า จำนวนผู้ว่างงานภาคกลางเพิ่มขึ้น 4 หมื่นคน กรุงเทพมหานคร ภาคเหนือ และภาคใต้เพิ่มขึ้นเท่ากัน 1 หมื่นคน ในขณะที่ภาคตะวันออกเฉียงเหนือลดลง 1 หมื่นคน เมื่อพิจารณาอัตราการว่างงาน พบว่า ทั่วประเทศอัตราการว่างงานเพิ่มขึ้น 0.2 (จากร้อยละ 0.7 เป็นร้อยละ 0.9) และเมื่อพิจารณาตามภาค พบว่า ภาคเหนือมีอัตราการว่างงานเพิ่มขึ้นมากที่สุดคือ 0.3 (จากร้อยละ 0.4 เป็นร้อยละ 0.7) รองลงมาเป็นภาคกลางและภาคตะวันออกเฉียงเหนืออัตราการว่างงานเพิ่มขึ้นเท่ากันคือ 0.2 และกรุงเทพมหานครและภาคใต้อัตราการว่างงานเพิ่มขึ้นเท่ากันคือ 0.1



# EXECUTIVE SUMMARY

## LABOR FORCE SURVEY IN THE 1<sup>st</sup> QUARTER OF 2014

### NUMBER OF POPULATION BY LABOR FORCE THE LABOR FORCE SURVEY , QUARTER 1 : 2014

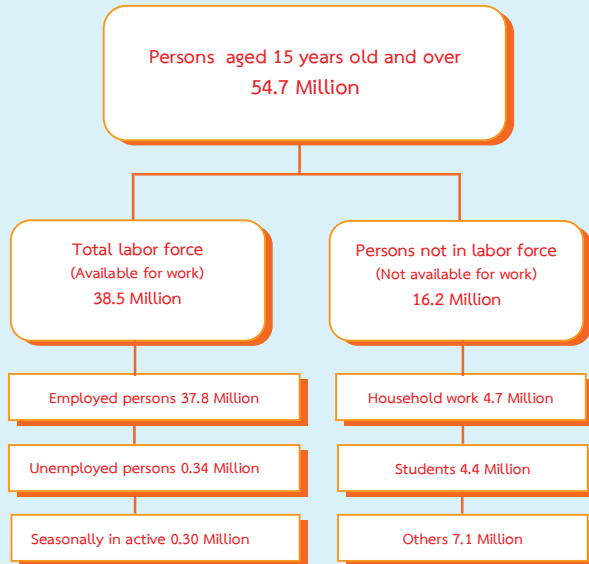

Some major findings from the 1<sup>st</sup> Quarter of the 2014 Labor Force Survey showed that there were 54.7 million people, aged 15 years and over, of these, 38.5 million were in the labor force (37.8 million were employed, 0.34 million were unemployed and 0.30 million were seasonally inactive labor force) and 16.2 million were not in the labor force (4.7 million were household work, 4.4 million were students and 7.1 million were others).

FIGURE 1 COMPARISON OF THE NUMBER OF EMPLOYED PERSONS OF QUARTER 1 IN 2013 AND 2014 BY INDUSTRY

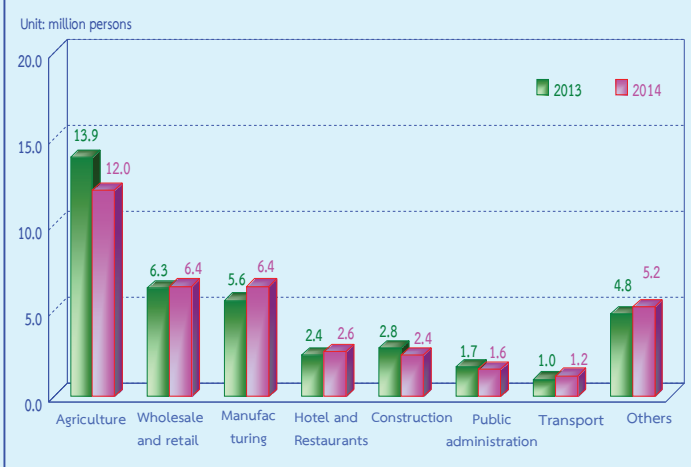

Comparing to the same period of 2013, the number of persons employed decreased by 0.7 million (from 38.5 million to 37.8 million) or 1.9%. It was found that the number of employed persons in non – agriculture sector increased by 1.2 million (from 24.6 million to 25.8 million). This increment was found in various industry, such as Manufacturing about 0.8 million, Accommodation and food service and Transport about 0.2 million and Wholesale and retail about 0.1 million. Those in agriculture sector decreased by 1.9 million (from 13.9 million to 12.0 million).

FIGURE 2 COMPARISON OF THE NUMBER OF EMPLOYED PERSONS OF QUARTER 1 IN 2013 AND 2014 BY LEVEL OF EDUCATION

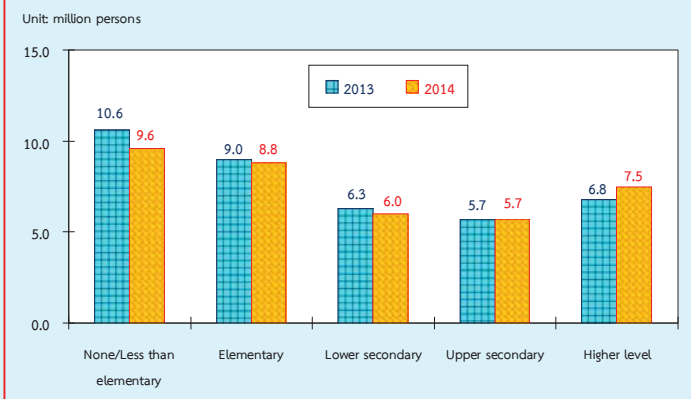

Comparing level of educational attainment of the employed persons to the same period of 2013, it was found that the number of employed persons with higher level increased by 0.7 million. However employed persons with no education and with less than elementary decreased by 1.0 million, lower secondary level decreased by 0.3 million and elementary level decreased by 0.2 million, while the employed persons did not change in upper secondary level.

**FIGURE 3 THE NUMBER AND RATE OF UNDEREMPLOYMENT WORKER BY QUARTERLY IN 2011 - 2014**

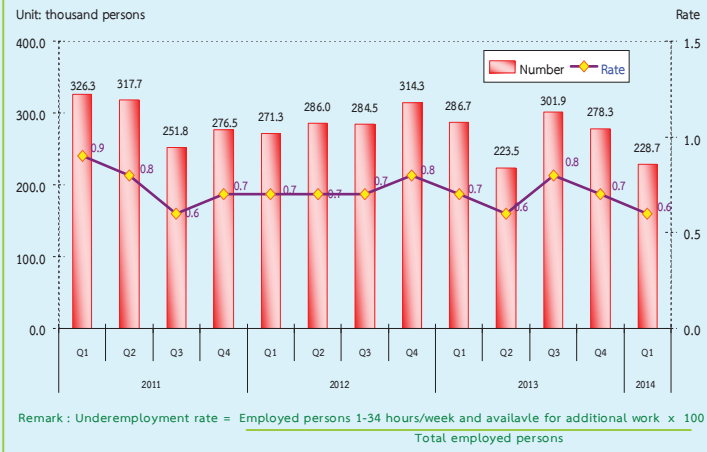

If the operation is not fully considered or function below the level of the working hours (defined as working less than 35 hours per week and available for additional work) in the first quarter 2014, showed that the number of people who work less than half a million of 0.2 held that those who work in this group, even if it is working, but it is not working at full capacity. Because they also have more time to work on their own. If the rate was lower when compared with the total number of 0.6%.

**FIGURE 4 THE NUMBER OF UNEMPLOYED PERSONS AND UNEMPLOYMENT RATE IN 2011 - 2014**

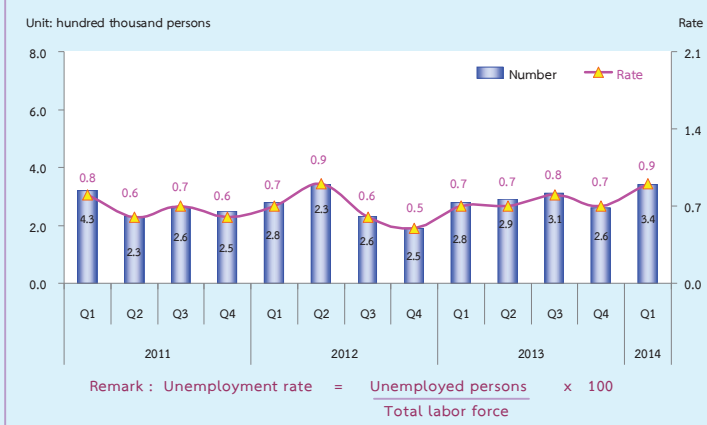

However, when compared with the reaction time of the year 2013, the number of underemployment worker decreased by 58 thousand (from 0.7% to 0.6%).

In the 1<sup>st</sup> quarter 2014, there were 0.34 million or 0.9% of unemployed persons. Comparing to the same period of last year, the number of unemployed persons increased by 60 thousand (from 0.28 million to 0.34 million). Considering by age group, it is noticeable that there were 0.19 million or 4.5% found in a teenager group (15-24 years old) and 0.15 million or 0.4% in adult group (25 years and over). Comparing to the same period of 2013, the number of unemployed persons increased by 30 thousand (from 0.16 million to 0.19 million), in the teenagers'. The adult group increased by 30 thousand (from 0.12 million to 0.15 million).

**FIGURE 5 UNEMPLOYMENT RATE IN 2011 - 2014 BY AGE GROUP**

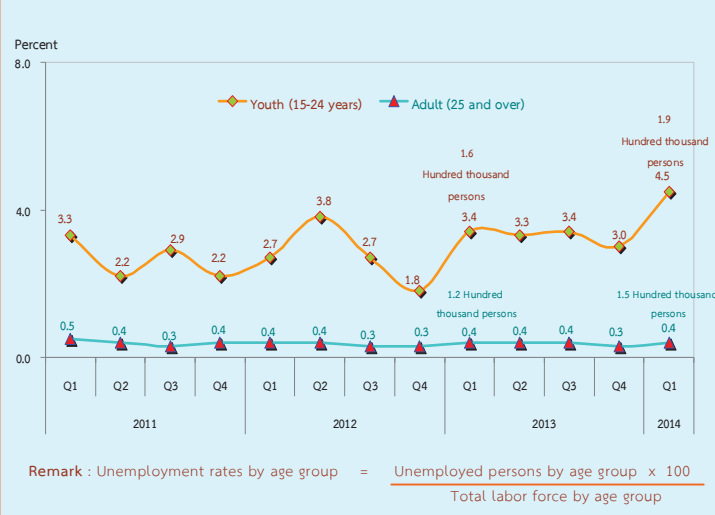
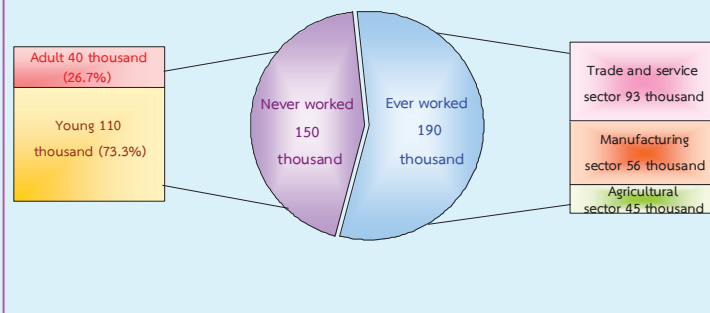
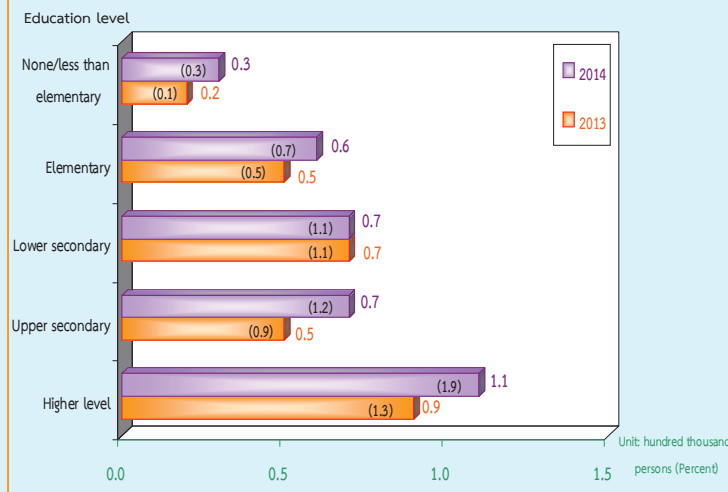

FIGURE 6 THE NUMBER OF UNEMPLOYED PERSONS BY EXPERIENCE OF WORK QUARTER 1 : 2014



Concerning work experience of unemployed persons, about 150 thousand out of 340 thousand, had no experience in work, with these 110 thousand were from the teenager group, and 40 thousand from the adult group, about 190 thousand of unemployed persons have ever worked. Looking at the distribution of unemployed persons, about 93 thousand, were from the trade and service sector, 56 thousand were from manufacturing, and the least of about 45 thousand were from agriculture sector.

FIGURE 7 COMPARISON NUMBER AND UNEMPLOYMENT RATES BY LEVEL OF EDUCATION, BETWEEN QUARTER 1 IN 2011 AND 2014



Data in the 1<sup>st</sup> Quarter 2014, showed that the higher level of education attainment, the higher number of unemployed, it is clearly seen that 110 thousand with the highest level of educational attainment were unemployed, followed by 70 thousand, with lower secondary level and upper secondary level, by 60 thousand, with elementary level, and around 30 thousand with no education and with less than elementary.

FIGURE 8 COMPARISON NUMBER AND UNEMPLOYMENT RATES BY REGION, BETWEEN QUARTER 1 IN 2011 AND 2014

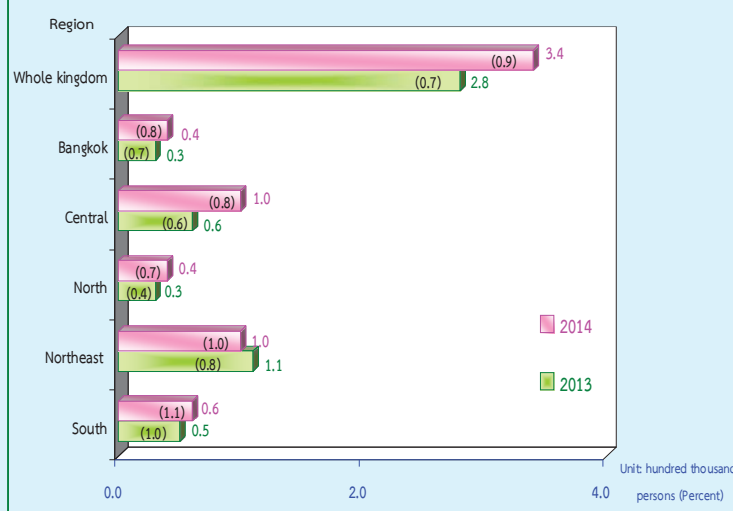

Comparing the number of unemployment by region with the same period of last year, it showed that the number of unemployed persons in the Central increased by 40 thousand, Bangkok, the North and the South increased by 10 thousand. But the Northeast decreased by 10 thousand.

In sum, the results of the 1<sup>st</sup> Quarter in the 2014, Labor Force Survey revealed that the over all unemployment rates increased by 0.2 (from 0.7% to 0.9%). An increase appeared in most of the regions; the North by 0.3 (from 0.4% to 0.7%), the Central and the Northeast by 0.2, and Bangkok and the South by 0.1.

# สารบัญแผนภูมิ

- แผนภูมิ 1 จำนวนผู้มีงานทำ จำแนกตามภาค
- แผนภูมิ 2 อัตราการมีส่วนร่วมในกำลังแรงงาน จำแนกตามหมวดอายุ
- แผนภูมิ 3 อัตราการมีส่วนร่วมในกำลังแรงงาน จำแนกตามระดับการศึกษาที่สำเร็จ
- แผนภูมิ 4 ร้อยละของผู้มีงานทำ จำแนกตามสถานภาพการทำงาน
- แผนภูมิ 5 อัตราการว่างงาน จำแนกตามกลุ่มอายุ
- แผนภูมิ 6 อัตราการว่างงาน จำแนกตามระดับการศึกษา
- แผนภูมิ 7 ร้อยละของลูกจ้าง จำแนกตามระดับค่าจ้าง/เงินเดือน

## สารบัญตาราง

- ตาราง ก** จำนวนและอัตราร้อยละของประชากร จำแนกตามสถานภาพแรงงาน เพศ และเขตการปกครอง
- ตาราง ข** จำนวนและอัตราร้อยละของประชากร จำแนกตามสถานภาพแรงงาน เพศ ภาค และเขตการปกครอง
- ตาราง ค** อัตราการมีส่วนร่วมในกำลังแรงงาน จำแนกตามหมวดอายุ เพศ ภาค และเขตการปกครอง
- ตาราง ฉ** อัตราการมีส่วนร่วมในกำลังแรงงาน จำแนกตามสถานภาพสมรส เพศ และเขตการปกครอง
- ตาราง ง** อัตราการมีส่วนร่วมในกำลังแรงงาน จำแนกตามระดับการศึกษาที่สำเร็จ เพศ และเขตการปกครอง
- ตาราง จ** จำนวนและอัตราร้อยละของผู้มีงานทำ จำแนกตามสถานภาพทำงาน ภาค และเขตการปกครอง
- ตาราง ฉ** จำนวนและอัตราร้อยละของผู้มีงานทำ จำแนกตามหมวดอุตสาหกรรม ภาค และเขตการปกครอง
- ตาราง ช** จำนวนและอัตราร้อยละของผู้มีงานทำ จำแนกตามอาชีพ ภาค และเขตการปกครอง
- ตาราง ซ** จำนวนและอัตราร้อยละของผู้มีงานทำ จำแนกตามระดับการศึกษาที่สำเร็จ ภาค และเขตการปกครอง
- ตาราง ฌ** อัตราการว่างงาน ในไตรมาสที่ 1 เดือนมกราคม – มีนาคม พ.ศ.2557
- ตาราง ญ** อัตราการว่างงาน จำแนกตามหมวดอายุ เพศ ภาค และเขตการปกครอง
- ตาราง ฎ** อัตราการว่างงาน จำแนกตามระดับการศึกษาที่สำเร็จ เพศ และเขตการปกครอง
- ตาราง ฏ** จำนวนและอัตราร้อยละของผู้ว่างงาน จำแนกตามระดับการศึกษาที่สำเร็จ เพศ และเขตการปกครอง
- ตาราง ฐ** จำนวนและอัตราร้อยละของผู้มีงานทำ จำแนกตามชั่วโมงทำงานต่อสัปดาห์
- ตาราง ท** จำนวนและอัตราร้อยละของลูกจ้าง จำแนกตามระดับค่าจ้าง/เงินเดือน เพศ และเขตการปกครอง
- ตาราง ฒ** จำนวนและอัตราร้อยละของลูกจ้าง ภาคเอกชนและภาครัฐบาล ที่ได้รับผลประโยชน์เพิ่มเติมจำแนกตามเพศ และเขตการปกครอง

# บทที่ 1

## บทนำ

### 1. ความเป็นมาและวัตถุประสงค์

สำนักงานสถิติแห่งชาติ ได้ทำการสำรวจภาวะการทำงานของประชากรทั่วประเทศอย่างต่อเนื่องเป็นประจำทุกปี เริ่มตั้งแต่ปี พ.ศ. 2506 โดยในช่วงแรกทำการสำรวจปีละ 2 รอบ และใน พ.ศ. 2527 ถึง พ.ศ. 2540 ได้ทำการสำรวจปีละ 3 รอบ โดยรอบที่ 1 ทำการสำรวจในเดือนกุมภาพันธ์ เป็นช่วงหน้าแล้งนอกฤดูการเกษตร รอบที่ 2 สำรวจในเดือนพฤษภาคม เป็นช่วงที่กำลังแรงงานใหม่ที่เพิ่งสำเร็จการศึกษาเริ่มเข้าสู่ตลาดแรงงาน รอบที่ 3 สำรวจในเดือนสิงหาคม เป็นช่วงฤดูการเกษตร และต่อมาใน พ.ศ. 2541 เป็นต้นมา ได้เพิ่มการสำรวจอีก 1 รอบ รวมเป็น 4 รอบ โดยทำการสำรวจในเดือนพฤศจิกายนของทุกปี ซึ่งเป็นช่วงฤดูการเก็บเกี่ยวผลผลิตทางการเกษตร ทั้งนี้เพื่อเป็นการนำเสนอข้อมูลที่สะท้อนถึงภาวะการมีงานทำ การว่างงานและการประกอบกิจกรรมต่างๆ ของประชากรทั้งประเทศเป็นรายไตรมาสและต่อเนื่องครบทุกช่วงเวลาของปี

เนื่องจากความจำเป็นต้องการใช้ข้อมูล เพื่อใช้ในการวางแผนและกำหนดนโยบายในระดับจังหวัดมีมากขึ้น สำนักงานสถิติแห่งชาติจึงได้กำหนดขนาดตัวอย่างเพิ่มขึ้นโดยเริ่มตั้งแต่ พ.ศ. 2537 ทั้งนี้เพื่อให้สามารถนำเสนอข้อมูลในระดับจังหวัดได้ โดยเสนอเฉพาะรอบการสำรวจของเดือนกุมภาพันธ์และเดือนสิงหาคมเท่านั้น การสำรวจรอบที่ 4 ในเดือนพฤศจิกายน พ.ศ. 2541 ซึ่งจัดทำเป็นครั้งแรกได้เสนอผลในระดับจังหวัดด้วยและตั้งแต่ปี พ.ศ. 2542 เป็นต้นมา ผลการสำรวจทั้ง 4 รอบได้เสนอผลในระดับจังหวัด

หลังจากเกิดภาวะวิกฤติทางเศรษฐกิจกลางปี 2540 ความต้องการใช้ข้อมูลเพื่อการวางแผนและกำหนดนโยบายด้านแรงงานมีมากขึ้นและเร่งด่วนขึ้น ในปี พ.ศ. 2544 จึงได้เริ่มดำเนินการสำรวจเป็นรายเดือนแล้วนำข้อมูล 3 เดือนรวมกันเพื่อเสนอข้อมูลเป็นรายไตรมาส โดยข้อมูลที่สำคัญสามารถนำเสนอในระดับจังหวัด สำหรับข้อมูลของเดือนที่ตรงกับรอบการสำรวจเดิม คือข้อมูลเดือนกุมภาพันธ์ พฤษภาคม และ สิงหาคม ได้จัดทำสรุปผลการสำรวจเฉพาะข้อมูลที่สำคัญเพื่อสามารถเปรียบเทียบกับข้อมูลแต่ละรอบของปีที่ผ่านมาได้ และการสำรวจตั้งแต่เดือนกันยายน พ.ศ.2544 เป็นต้นมา สามารถนำเสนอผลของการสำรวจเป็นรายเดือนทุกเดือนโดยสามารถเสนอผลในระดับภาคเท่านั้น เนื่องจากตัวอย่างไม่มากพอที่จะนำเสนอในระดับย่อยกว่านี้ และในขณะเดียวกันได้มีการปรับอายุผู้อยู่ในกำลังแรงงานจาก 13 ปีขึ้นไปเป็น 15 ปีขึ้นไป เพื่อให้สอดคล้องกับกฎหมายการใช้แรงงานเด็ก ปรับปรุงการจัดจำแนกประเภทของอาชีพ อุตสาหกรรมและสถานภาพการทำงานให้สอดคล้องกับมาตรฐานสากลในปัจจุบันเพื่อให้สามารถเปรียบเทียบข้อมูลกันได้ ปรับเขตการปกครองจากเดิมเขตสุขาภิบาลถูกนำเสนอรวมเป็นนอกเขตเทศบาล มารวมเป็นในเขตเทศบาล เนื่องจากพระราชบัญญัติเปลี่ยนแปลงฐานะของสุขาภิบาลเป็นเทศบาล พ.ศ. 2542

วัตถุประสงค์ที่สำคัญของการสำรวจภาวะการทำงานของประชากรเพื่อประมาณจำนวนและลักษณะของกำลังแรงงานภายในประเทศและในจังหวัดต่าง ๆ ในแต่ละไตรมาสของข้อมูลสถิติที่ได้จากการสำรวจ

1. จำนวนประชากรในวัยทำงาน (อายุ 15 ปีขึ้นไป) และจำนวนประชากรนอกวัยทำงานจำแนกตามเพศ

2. จำนวนประชากรในวัยทำงาน จำแนกตามสถานภาพแรงงาน อายุ เพศ สถานภาพสมรส การศึกษาที่สำเร็จ

3. จำนวนผู้มีงานทำ จำแนกตามลักษณะที่น่าสนใจ เช่น อายุ เพศ การศึกษาที่สำเร็จ อาชีพ อุตสาหกรรม สถานภาพการทำงาน ชั่วโมงทำงาน ค่าจ้าง เงินเดือน และผลประโยชน์อื่น ๆ ที่ได้รับจากการทำงาน

4. จำนวนผู้ว่างงาน จำแนกตามลักษณะบางประการที่น่าสนใจ เช่น ระยะเวลาในการหางานทำ งานที่ทำครั้งสุดท้าย สาเหตุการว่างงาน เป็นต้น

## 2. คຸ້ມຮວມ

ประชากรที่อาศัยอยู่ในครัวเรือนส่วนบุคคล และครัวเรือนกลุ่มบุคคลประเภทคนงาน

## 3. ສັບຕາຫໍ່ແຫ່ງການສຳຮວງ

หมายถึง ระยะเวลา 7 วัน นับจากวันก่อนวันสัมภาษณ์ย้อนหลังไป 7 วัน เช่น วันสัมภาษณ์คือวันที่ 9 กุมภาพันธ์ พ.ศ. 2547 “ ระหว่าง 7 วันก่อนวันสัมภาษณ์ ” คือ ระหว่างวันที่ 2 ถึง วันที่ 8 กุมภาพันธ์ พ.ศ. 2547

## 4. ຄຳອີບາຍຕັ້ງແກ້ວ/ແນວຄິດ/ຄຳຈຳກັດຄວາມ

สำนักงานสถิติแห่งชาติ ได้ปรับปรุงแนวคิดและคำนิยามที่ใช้ในการสำรวจภาวะการทำงานของประชากรหลายครั้ง โดยมีวัตถุประสงค์เพื่อให้สอดคล้องกับสภาพที่แท้จริงทางสังคมและเศรษฐกิจของประเทศตลอดจนความต้องการของผู้ใช้ข้อมูล และสอดคล้องกับมาตรฐานสากลขององค์การแรงงานระหว่างประเทศ (ILO) กับองค์การสหประชาชาติ (UN) แนวคิดและคำนิยามที่ใช้ในการสำรวจไตรมาสนี้ได้เริ่มใช้มาตั้งแต่รอบที่ 1 พ.ศ. 2526 มีการปรับปรุงบ้างตามลำดับ และตั้งแต่

ไตรมาสที่ 1 พ.ศ. 2544 ได้กำหนดอายุขั้นต่ำของประชากรวัยทำงานเป็น 15 ปี

**คำนิยามที่สำคัญ ๆ ที่ใช้ในการสำรวจ มีดังนี้**

### ผู้มีงานทำ

**ผู้มีงานทำ** หมายถึง บุคคลที่มีอายุ 15 ปีขึ้นไป และในสัปดาห์แห่งการสำรวจมีลักษณะอย่างหนึ่งอย่างใด ดังต่อไปนี้

1. ได้ทำงานตั้งแต่ 1 ชั่วโมงขึ้นไป โดยได้รับค่าจ้าง เงินเดือน ผลกำไร เงินปันผลค่าตอบแทนที่มีลักษณะอย่างอื่นสำหรับผลงานที่ทำ เป็นเงินสดหรือสิ่งของ

2. ไม่ได้ทำงาน หรือทำงานน้อยกว่า 1 ชั่วโมง แต่เป็นบุคคลที่มีลักษณะอย่างหนึ่งอย่างใด ดังต่อไปนี้ (ซึ่งจะถือว่าเป็น **ผู้ที่ปกติมีงานประจำ**)

2.1 ยังได้รับค่าตอบแทน ค่าจ้าง หรือผลประโยชน์อื่น ๆ หรือผลกำไรจากงานหรือธุรกิจในช่วงที่ไม่ได้ทำงาน

2.2 ไม่ได้รับค่าตอบแทน ค่าจ้าง หรือผลประโยชน์อื่น ๆ หรือผลกำไรจากงานหรือธุรกิจในช่วงที่ไม่ได้ทำงาน แต่ยังมีงานหรือธุรกิจที่จะกลับไปทำ

3. ทำงานอย่างน้อย 1 ชั่วโมง โดยไม่ได้รับค่าจ้างในวิสาหกิจหรือไร่นาเกษตรของหัวหน้าครัวเรือนหรือของสมาชิกในครัวเรือน

### ผู้ว่างงาน

**ผู้ว่างงาน** หมายถึง บุคคลที่มีอายุ 15 ปีขึ้นไป และในสัปดาห์แห่งการสำรวจมีลักษณะอย่างหนึ่งอย่างใด ดังต่อไปนี้

1. ไม่ได้ทำงานและไม่มีการมีงานประจำ แต่ได้หางาน สมัครงานหรือรอการบรรจุ ในระหว่าง 30 วันก่อนวันสัมภาษณ์

2. ไม่ได้ทำงานและไม่มีการมีงานประจำ และได้หางานทำในระหว่าง 30 วันก่อนวันสัมภาษณ์ แต่พร้อมที่จะทำงานในสัปดาห์แห่งการสำรวจ

## กำลังแรงงานปัจจุบัน

**กำลังแรงงานปัจจุบัน** หมายถึง บุคคลที่มีอายุ 15 ปีขึ้นไป ซึ่งในสัปดาห์แห่งการสำรวจมีงานทำหรือว่างงาน ตามคำนิยามที่ได้ระบุข้างต้น

## กำลังแรงงานที่รอฤดูกาล

**กำลังแรงงานที่รอฤดูกาล** หมายถึง บุคคลที่มีอายุ 15 ปีขึ้นไป ในสัปดาห์แห่งการสำรวจเป็นผู้ไม่เข้าข่ายคำนิยามของผู้มีงานทำ หรือผู้ว่างงาน แต่เป็นผู้รอฤดูกาลที่เหมาะสมเพื่อที่จะทำงาน และเป็นบุคคลที่ตามปกติจะทำงานที่ไม่ได้รับสิ่งตอบแทนในไร่นาเกษตร หรือธุรกิจซึ่งทำกิจกรรมตามฤดูกาล โดยมีหัวหน้าครัวเรือน หรือสมาชิกคนอื่น ๆ ในครัวเรือนเป็นเจ้าของหรือผู้ดำเนินการ

## กำลังแรงงานรวม

**กำลังแรงงานรวม** หมายถึง บุคคลทุกคนที่มีอายุ 15 ปีขึ้นไป ในสัปดาห์แห่งการสำรวจเป็นผู้อยู่ในกำลังแรงงานปัจจุบัน หรือเป็นผู้ถูกจัดจำแนกอยู่ในประเภทกำลังแรงงานที่รอฤดูกาลตามคำนิยามที่ได้ระบุข้างต้น

## ผู้ไม่อยู่ในกำลังแรงงาน

**ผู้ไม่อยู่ในกำลังแรงงาน** หมายถึง บุคคลที่ไม่เข้าข่ายคำนิยามของผู้ที่อยู่ในกำลังแรงงานในสัปดาห์แห่งการสำรวจ คือ

บุคคลซึ่งในสัปดาห์แห่งการสำรวจมีอายุ 15 ปีขึ้นไป แต่ไม่ได้ทำงาน และไม่พร้อมที่จะทำงาน เนื่องจากเป็นผู้ที่

1. ทำงานบ้าน
2. เรียนหนังสือ
3. ยังเด็กเกินไป หรือชราภาพ
4. ไม่สามารถทำงานได้ เนื่องจากพิการทางร่างกายหรือจิตใจ หรือเจ็บป่วยเรื้อรัง
5. ไม่สมัครใจทำงาน
6. ทำงานโดยไม่ได้รับค่าจ้าง ผลกำไรส่วนแบ่ง หรือสิ่งตอบแทนอื่น ๆ ให้แก่บุคคลซึ่งมิได้

เป็นสมาชิกในครัวเรือนเดียวกัน

7. ทำงานให้แก่องค์การ หรือสถาบันการกุศลต่างๆ โดยไม่ได้รับค่าจ้างผลกำไรส่วนแบ่ง หรือสิ่งตอบแทนอย่างใด

8. ไม่พร้อมที่จะทำงาน เนื่องจากเหตุผลอื่น

## งาน

**งาน** หมายถึง กิจกรรมที่ทำที่มีลักษณะอย่างหนึ่งอย่างใด ดังต่อไปนี้

1. กิจกรรมที่ทำแล้วได้รับค่าตอบแทนเป็นเงินหรือสิ่งของ ค่าตอบแทนที่เป็นเงิน อาจจ่ายเป็นรายเดือน รายสัปดาห์ รายวัน หรือรายชิ้น
2. กิจกรรมที่ทำแล้วได้ผลกำไร หรือหวังที่จะได้รับผลกำไร หรือส่วนแบ่งเป็นการตอบแทน
3. กิจกรรมที่ทำให้กับธุรกิจของสมาชิกในครัวเรือน โดยไม่ได้รับค่าจ้างหรือผลกำไรตอบแทนอย่างใดซึ่งสมาชิกในครัวเรือนที่ประกอบธุรกิจนั้นจะมีสถานภาพการทำงาน เป็นประกอบธุรกิจส่วนตัว หรือนายจ้าง

## อาชีพ

**อาชีพ** หมายถึง ประเภทหรือชนิดของงานที่บุคคลนั้นทำอยู่ บุคคลส่วนมากมีอาชีพเดียว สำหรับบุคคลที่ในสัปดาห์แห่งการสำรวจมีอาชีพมากกว่า 1 อาชีพให้นับอาชีพที่มีชั่วโมงทำงานมากที่สุด ถ้าชั่วโมงทำงานแต่ละอาชีพเท่ากันให้นับอาชีพที่มีรายได้มากกว่า ถ้าชั่วโมงทำงานและรายได้ที่ได้รับจากแต่ละอาชีพเท่ากันให้นับอาชีพที่ผู้ตอบสัมภาษณ์พอใจมากที่สุด ถ้าผู้ตอบสัมภาษณ์ตอบไม่ได้ให้นับอาชีพที่ได้ทำมานานที่สุด การจัดจำแนกประเภทอาชีพ ตั้งแต่ไตรมาสที่ 1 พ.ศ. 2554 ปรับใช้ตาม International Standard Classification of Occupation, 2008 (ISCO – 08) ขององค์การแรงงานระหว่างประเทศ (ILO)

ก่อน พ.ศ. 2553 การจัดประเภทอาชีพจำแนกตามความเหมาะสมกับลักษณะอาชีพของประเทศไทย โดยอ้างอิง International Standard Classification of Occupation, 1988 (ISCO – 88)



## อุตสาหกรรม

**อุตสาหกรรม** หมายถึง ประเภทของกิจกรรมทางเศรษฐกิจที่ได้ดำเนินการโดยสถานประกอบการที่บุคคลนั้นกำลังทำงานอยู่ หรือประเภทของธุรกิจซึ่งบุคคลนั้นได้ดำเนินการอยู่ในสัปดาห์แห่งการสำรวจ ถ้าบุคคลหนึ่งมีอาชีพมากกว่าหนึ่งอย่าง ให้บันทึกอุตสาหกรรมตามอาชีพที่บันทึกไว้ การจัดจำแนกประเภทอุตสาหกรรม ตั้งแต่ไตรมาสที่ 1 พ.ศ. 2554 ปรับใช้ตาม Thailand Standard Industrial Classification, (TSIC 2009)

ก่อน พ.ศ. 2553 การจัดประเภทอุตสาหกรรมจำแนกตามความเหมาะสมกับลักษณะอุตสาหกรรมของประเทศไทย โดยอ้างอิง International Standard Industrial Classification of All Economic Activities, (ISIC : 1989)

## สถานภาพการทำงาน

**สถานภาพการทำงาน** หมายถึง สถานะของบุคคลที่ทำงานในสถานที่ที่ทำงานหรือธุรกิจ แบ่งออกเป็น 5 ประเภท คือ

**1. นายจ้าง** หมายถึง ผู้ประกอบธุรกิจของตนเองเพื่อหวังผลกำไร หรือส่วนแบ่ง และได้จ้างบุคคลอื่นมาทำงานในธุรกิจในฐานะลูกจ้าง

**2. ประกอบธุรกิจส่วนตัวโดยไม่มีลูกจ้าง** หมายถึง ผู้ประกอบธุรกิจของตนเองโดยลำพังผู้เดียว หรืออาจมีบุคคลอื่นมาร่วมกิจการด้วยเพื่อหวังผลกำไร หรือส่วนแบ่งและไม่ได้จ้างลูกจ้างแต่อาจมีสมาชิกในครัวเรือนหรือผู้ฝึกงานมาช่วยทำงานโดยไม่ได้รับค่าจ้าง หรือค่าตอบแทนอย่างอื่นสำหรับงานที่ทำ

**3. ช่วยธุรกิจในครัวเรือนโดยไม่ได้รับค่าจ้าง** หมายถึง ผู้ที่ช่วยทำงานโดยไม่ได้รับค่าจ้างในไร่นาเกษตร หรือในธุรกิจของสมาชิกในครัวเรือน

**4. ลูกจ้าง** หมายถึง ผู้ที่ทำงานโดยได้รับค่าจ้างเป็นรายเดือน รายสัปดาห์ รายวัน รายชิ้น หรือเหมาจ่าย ค่าตอบแทนที่ได้รับจากการทำงาน อาจจะเป็นเงิน หรือสิ่งของ

## ลูกจ้างแบ่งออกเป็น 3 ประเภท

**4.1 ลูกจ้างรัฐบาล** หมายถึง ข้าราชการ พนักงานเทศบาล พนักงานองค์การบริหารส่วนจังหวัด ตลอดจนลูกจ้างประจำ และชั่วคราวของรัฐบาล

**4.2 ลูกจ้างรัฐวิสาหกิจ** หมายถึง ผู้ที่ทำงานให้กับหน่วยงานรัฐวิสาหกิจ

**4.3 ลูกจ้างเอกชน** หมายถึง ผู้ที่ทำงานให้กับเอกชน หรือธุรกิจของเอกชน รวมทั้งผู้ที่รับจ้างทำงานบ้าน

**5. การรวมกลุ่ม** หมายถึง กลุ่มคนที่มาร่วมกันทำงานโดยมีวัตถุประสงค์เพื่อพึ่งตนเอง และช่วยเหลือซึ่งกันและกัน สมาชิกแต่ละคนมีความเท่าเทียมกันในการกำหนดการทำงานทุกขั้นตอนไม่ว่าเป็นการลงทุน การขาย งานอื่นๆ ของกิจการที่ทำ ตลอดจนการแบ่งรายได้ให้แก่สมาชิกตามที่ตกลงกัน (การรวมกลุ่มดังกล่าวอาจจดทะเบียนจัดตั้งในรูปแบบของสหกรณ์หรือไม่ก็ได้)

การจัดจำแนกประเภทสถานภาพการทำงาน ตั้งแต่ไตรมาสที่ 1 พ.ศ. 2544 ใช้ตาม International Classification of Status in Employment, 1993 (ICSE – 93) ขององค์การแรงงานระหว่างประเทศ (ILO) มีสถานภาพการทำงานเพิ่มขึ้นอีก 1 กลุ่มคือ การรวมกลุ่ม (Member of Producers' Cooperative)

## ชั่วโมงทำงาน

**ชั่วโมงทำงาน** หมายถึง จำนวนชั่วโมงทำงานจริงทั้งหมด ในสัปดาห์แห่งการสำรวจ สำหรับบุคคลที่มีอาชีพมากกว่าหนึ่งอาชีพ ชั่วโมงทำงาน หมายถึง ยอดรวมของชั่วโมงทำงานทุกอาชีพ สำหรับผู้ที่มีงานประจำซึ่งไม่ได้ทำงานในสัปดาห์แห่งการสำรวจให้บันทึกจำนวนชั่วโมงเป็น 0 ชั่วโมง

การสำรวจก่อนปี พ.ศ. 2544 ผู้ที่มีงานประจำซึ่งไม่ได้ทำงานในสัปดาห์แห่งการสำรวจ ให้นับจำนวนชั่วโมงทำงานปกติต่อสัปดาห์เป็นชั่วโมงทำงาน

## รายได้ของลูกจ้าง

รายได้ของลูกจ้าง หมายถึง รายได้ของผู้ที่มีสถานภาพการทำงานเป็น ลูกจ้าง ที่ได้รับมาจากการทำงานของอาชีพที่ทำในสัปดาห์แห่งการสำรวจ ซึ่งประกอบด้วยค่าจ้างและผลประโยชน์ตอบแทนอื่นๆ สำหรับลูกจ้าง

## ระยะเวลาของการหางานทำ

ระยะเวลาของการหางานทำ หมายถึง ระยะเวลาที่ผู้ว่างงานได้ออกหางานทำ ให้นับตั้งแต่วันที่เริ่มหางานทำจนถึงวันสุดท้ายก่อนวันสัมภาษณ์

## คาบการแฉงนับ

คาบการแฉงนับ หมายถึง ระยะเวลาที่พนักงานออกไปสัมภาษณ์บุคคลในครัวเรือนตัวอย่าง ซึ่งโดยปกติเป็นวันที่ 1 - 12 ของทุกเดือน

## ประเภทของครัวเรือนที่อยู่ในขอบข่ายการสำรวจ

ครัวเรือนที่อยู่ในขอบข่ายการสำรวจแบ่งได้เป็น 2 ประเภท คือ

**1. ครัวเรือนส่วนบุคคล** ประกอบด้วย ครัวเรือนหนึ่งคน คือ บุคคลเดียวซึ่งหุงหาอาหารและจัดหาสิ่งอุปโภคบริโภคที่จำเป็นแก่การครองชีพ โดยไม่เกี่ยวกับผู้ใดซึ่งอาจพำนักอยู่ในเคหสถานเดียวกัน หรือครัวเรือนที่มีบุคคลตั้งแต่สองคนขึ้นไป ร่วมกันจัดหา และใช้สิ่งอุปโภคบริโภคที่จำเป็นแก่การครองชีพร่วมกัน ครัวเรือนส่วนบุคคลอาจอาศัยอยู่ในเคหะที่เป็นเรือนไม้ ตึกแถว ห้องแถว ห้องชุด เรือแพ เป็นต้น

## 2. ครัวเรือนกลุ่มบุคคล

**2.1 ประเภทคนงาน** ได้แก่ ครัวเรือนซึ่งประกอบด้วย บุคคลหลายคนอยู่กินร่วมกันในที่อยู่แห่งหนึ่ง เช่น ที่พักคนงาน เป็นต้น

**2.2 ประเภทสถาบัน** ซึ่งหมายถึง บุคคลหลายคนอยู่ร่วมกันในสถานที่อยู่แห่งหนึ่ง เช่น สถานที่กักกัน วัด กรมทหาร โดยไม่แยกที่อยู่เป็นสัดส่วนเฉพาะคนหรือเฉพาะครัวเรือน นักเรียนที่อยู่ประจำที่โรงเรียนหรือในหอพักนักเรียน เป็นต้น **ไม่อยู่ในคัมรวมของการสำรวจนี้**

## ระดับการศึกษาที่สำเร็จ

ได้จำแนกการศึกษาตามระดับการศึกษาที่สำเร็จดังนี้

**1. ไม่มีการศึกษา** หมายถึง บุคคลที่ไม่เคยเข้าศึกษาในโรงเรียน หรือไม่เคยได้รับการศึกษา

**2. ต่ำกว่าประถมศึกษา** หมายถึง บุคคลที่สำเร็จการศึกษาต่ำกว่าชั้นประถมศึกษาปีที่ 6 หรือชั้นประถมศึกษาปีที่ 7 หรือชั้น ม.3 เดิม

**3. สำเร็จประถมศึกษา** หมายถึง บุคคลที่สำเร็จการศึกษาตั้งแต่ชั้นประถมศึกษาปีที่ 6 หรือชั้นประถมศึกษาปีที่ 7 หรือชั้น ม.3 เดิมขึ้นไป แต่ไม่สำเร็จระดับการศึกษาที่สูงกว่า

**4. สำเร็จมัธยมศึกษาตอนต้น** หมายถึง บุคคลที่สำเร็จการศึกษาตั้งแต่ชั้น ม.3 ม.ศ.3 หรือ ม.6 เดิมขึ้นไป แต่ไม่สำเร็จระดับการศึกษาที่สูงกว่า

## 5. สำเร็จมัธยมศึกษาตอนปลาย

**5.1 สายสามัญ** หมายถึง บุคคลที่สำเร็จการศึกษาประเภทสามัญศึกษาตั้งแต่ชั้น ม.6 ม.ศ.5 หรือ ม.8 เดิมขึ้นไป แต่ไม่สำเร็จระดับการศึกษาที่สูงกว่า

**5.2 อาชีวศึกษา** หมายถึง บุคคลที่สำเร็จการศึกษาประเภทอาชีวศึกษาหรือวิชาชีพที่เรียนต่อจากระดับมัธยมศึกษาตอนต้นหรือเทียบเท่า โดยมีหลักสูตรไม่เกิน 3 ปี และไม่สำเร็จระดับการศึกษาที่สูงกว่า

**5.3 วิชาการศึกษา** หมายถึง บุคคลที่สำเร็จการศึกษาประเภทวิชาการศึกษา (การฝึกหัดครู) ในระดับมัธยมศึกษาตอนปลายหรือเทียบเท่าขึ้นไปแต่ไม่สำเร็จระดับการศึกษาที่สูงกว่า

## 6. อุดมศึกษา

**6.1 สายวิชาการ** หมายถึง บุคคลที่สำเร็จการศึกษาประเภทสามัญศึกษาหรือสายวิชาการ โดยได้รับวุฒิปริญญาตรีปริญญาตรีโท เอก

**6.2 สายวิชาชีพ** หมายถึง บุคคลที่สำเร็จการศึกษาประเภทอาชีวศึกษา หรือสายวิชาชีพที่ได้รับประกาศนียบัตรวิชาชีพชั้นสูง หรือเทียบเท่าอนุปริญญา ปริญญาตรี

**6.3 สายวิชาการศึกษา** หมายถึง บุคคลที่สำเร็จการศึกษาประเภทวิชาการศึกษา และได้รับประกาศนียบัตรระดับอนุปริญญาและปริญญาตรี

**7. อาชีวศึกษาระยะสั้น** หมายถึง บุคคลที่สำเร็จการศึกษาหรือการฝึกอบรมประเภทอาชีวศึกษาที่มีหลักสูตรไม่เกิน 1 ปี และได้รับประกาศนียบัตรหรือใบรับรองเมื่อสำเร็จการศึกษา พื้นความรู้ของผู้เข้าเรียนได้กำหนดให้แตกต่างตามวิชาเฉพาะแต่ละอย่างที่เรียน แต่อย่างต่ำต้องจบประมปีที 4 หรือเทียบเท่า

**8. อื่น ๆ** หมายถึง บุคคลที่สำเร็จการศึกษาที่ไม่สามารถเทียบชั้นได้

## บทที่ 2

### สรุปผลการสำรวจ

รายงานนี้เสนอผลการสำรวจภาวะการมีงานทำของประชากรทั่วราชอาณาจักร โดยดำเนินการปฏิบัติงานเก็บรวบรวมข้อมูลระหว่างวันที่ 1 - 12 ของเดือนมกราคม กุมภาพันธ์ และมีนาคม พ.ศ. 2557 ซึ่งเป็นการสำรวจไตรมาสที่ 1 ของปี ผลการสำรวจทำให้ทราบถึง ภาวะการมีงานทำ การว่างงาน และลักษณะที่สำคัญบางประการของกำลังแรงงาน ในประเทศระหว่าง เดือนมกราคม-มีนาคม พ.ศ. 2557

อนึ่ง จำนวนประชากร ที่ใช้เป็นฐานในการประมาณผลตามระเบียบวิธีการสุ่มตัวอย่างสำหรับโครงการสำรวจภาวะการทำงานของประชากรตั้งแต่รอบที่ 1 เดือนกุมภาพันธ์ พ.ศ. 2538 เป็นต้นมานั้น ได้มีการเปลี่ยนแปลงเพื่อให้สอดคล้องกับจำนวนประชากรที่ใช้ในการวางแผนพัฒนาเศรษฐกิจและสังคมแห่งชาติ ซึ่งได้จากการคาดประมาณประชากรของประเทศไทย พ.ศ. 2553-2583 ที่ได้จัดทำขึ้นใหม่โดย สำนักพัฒนาสังคมและคุณภาพชีวิต สำนักงานคณะกรรมการพัฒนาการเศรษฐกิจและสังคมแห่งชาติ

#### 1. ลักษณะของกำลังแรงงาน

ผู้ที่อยู่ในกำลังแรงงาน มีจำนวนทั้งสิ้น 38.5 ล้านคน ซึ่งในจำนวนนี้ส่วนใหญ่อาศัยอยู่นอกเขตเทศบาล คือร้อยละ 54.8 และประมาณร้อยละ 54.6 ของผู้อยู่ในกำลังแรงงานทั้งหมดเป็นชาย

กำลังแรงงานปัจจุบันซึ่งประกอบด้วย ผู้มีงานทำและผู้ที่ไม่พร้อมจะทำงาน มีจำนวนประมาณ 38.2 ล้านคน ต่างจากกำลังแรงงานรวมประมาณ 301,000 คน ซึ่งจำนวนที่แตกต่างนี้เป็นผู้ที่ไม่พร้อมจะทำงาน เนื่องจากโรคฤดูกาล หรือที่เรียกว่ากำลังแรงงานที่โรคฤดูกาล

จำนวนผู้ว่างงานมีประมาณ 3.4 แสนคน หรือร้อยละ 0.9 ของกำลังแรงงานปัจจุบัน ในจำนวนนี้เป็นผู้ที่กำลังหางานทำประมาณร้อยละ 0.2 และเป็นผู้ที่ไม่ได้หางานทำแต่พร้อมจะทำงานร้อยละ 0.7

ส่วนผู้ที่ไม่อยู่ในกำลังแรงงาน มีประมาณ 16.2 ล้านคน หรือร้อยละ 29.7 ของผู้ที่มีอายุตั้งแต่ 15 ปีขึ้นไปทั้งหมด ซึ่งประกอบด้วย แม่บ้าน 4.7 ล้านคน นักเรียน 4.4 ล้านคน และเด็ก ชรา หรือป่วย พิการจนไม่สามารถทำงานได้ 5.4 ล้านคน และอื่นๆ 1.7 ล้านคน

#### แผนภูมิ 1 จำนวนผู้มีงานทำ จำแนกตามภาค

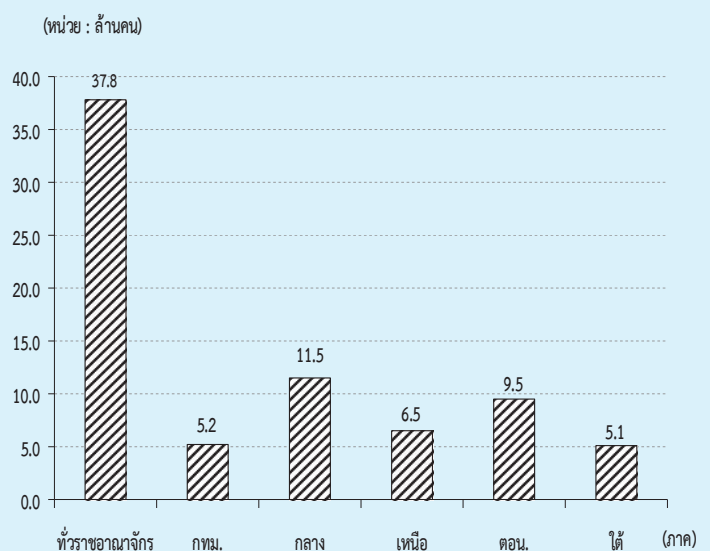

ตาราง ก จำนวนและอัตราร้อยละของประชากร จำแนกตามสถานภาพแรงงาน เพศ และเขตการปกครอง

สถานภาพแรงงาน	ทั่วราชอาณาจักร			ในเขตเทศบาล			นอกเขตเทศบาล		
	รวม	ชาย	หญิง	รวม	ชาย	หญิง	รวม	ชาย	หญิง
จำนวน ('000)									
ประชากรอายุ 15 ปีขึ้นไป	54,686.9	26,459.3	28,227.6	24,812.9	11,887.7	12,925.2	29,874.0	14,571.6	15,302.4
กำลังแรงงานรวม	38,453.8	20,991.5	17,462.4	17,373.0	9,291.2	8,081.8	21,080.9	11,700.3	9,380.6
กำลังแรงงานปัจจุบัน	38,152.8	20,839.9	17,312.9	17,291.8	9,249.2	8,042.6	20,861.0	11,590.7	9,270.3
-ผู้มีงานทำ	37,811.6	20,647.1	17,164.5	17,139.4	9,161.6	7,977.8	20,672.3	11,485.5	9,186.8
ทำงาน	37,276.5	20,314.3	16,962.2	16,995.0	9,070.6	7,924.5	20,281.4	11,243.8	9,037.7
มีงานประจำแต่ไม่ได้ทำงาน	535.2	332.8	202.4	144.4	91.1	53.3	390.8	241.8	149.1
-ผู้ว่างงาน	341.1	192.8	148.4	152.4	87.6	64.8	188.7	105.2	83.5
หางานทำ	56.2	29.7	26.5	26.2	15.6	10.6	30.0	14.1	15.9
ไม่หางานทำแต่พร้อมที่จะทำงาน	285.0	163.1	121.9	126.2	72.0	54.3	158.7	91.1	67.6
กำลังแรงงานที่รอฤดูกาล	301.0	151.6	149.5	81.2	42.0	39.2	219.9	109.6	110.3
ไม่อยู่ในกำลังแรงงานอายุ 15 ปีขึ้นไป	16,233.1	5,467.8	10,765.3	7,439.9	2,596.5	4,843.4	8,793.2	2,871.4	5,921.8
ทำงานบ้าน	4,741.6	140.2	4,601.4	2,099.5	72.9	2,026.6	2,642.1	67.3	2,574.8
เรียนหนังสือ	4,434.7	2,060.1	2,374.6	2,169.5	1,016.7	1,152.8	2,265.2	1,043.4	1,221.8
ยังเด็ก ขรา/ไม่สามารถทำงานได้	5,368.0	2,286.9	3,081.2	2,181.6	921.8	1,259.8	3,186.4	1,365.0	1,821.4
อื่น ๆ	1,688.8	980.7	708.1	989.3	585.1	404.2	699.5	395.7	303.8
ร้อยละ									
ประชากรอายุ 15 ปีขึ้นไป	100.0	100.0	100.0	100.0	100.0	100.0	100.0	100.0	100.0
กำลังแรงงานรวม	70.3	79.3	61.9	70.0	78.2	62.5	70.6	80.3	61.3
กำลังแรงงานปัจจุบัน	69.8	78.8	61.3	69.7	77.8	62.2	69.8	79.5	60.6
-ผู้มีงานทำ	69.1	78.0	60.8	69.1	77.1	61.7	69.2	78.8	60.0
ทำงาน	68.2	76.8	60.1	68.5	76.3	61.3	67.9	77.2	59.1
มีงานประจำแต่ไม่ได้ทำงาน	1.0	1.3	0.7	0.6	0.8	0.4	1.3	1.7	1.0
-ผู้ว่างงาน	0.6	0.7	0.5	0.6	0.7	0.5	0.6	0.7	0.6
หางานทำ	0.1	0.1	0.1	0.1	0.1	0.1	0.1	0.1	0.1
ไม่หางานทำแต่พร้อมที่จะทำงาน	0.5	0.6	0.4	0.5	0.6	0.4	0.5	0.6	0.4
กำลังแรงงานที่รอฤดูกาล	0.6	0.6	0.5	0.3	0.4	0.3	0.7	0.8	0.7
ไม่อยู่ในกำลังแรงงานอายุ 15 ปีขึ้นไป	29.7	20.7	38.1	30.0	21.8	37.5	29.4	19.7	38.7
ทำงานบ้าน	8.7	0.5	16.3	8.5	0.6	15.7	8.8	0.5	16.8
เรียนหนังสือ	8.1	7.8	8.4	8.7	8.6	8.9	7.6	7.2	8.0
ยังเด็ก ขรา/ไม่สามารถทำงานได้	9.8	8.6	10.9	8.8	7.8	9.8	10.7	9.4	11.9
อื่น ๆ	3.1	3.7	2.5	4.0	4.9	3.1	2.3	2.7	2.0

ตาราง ข จำนวนและอัตราร้อยละของประชากร จำแนกตามสถานภาพแรงงาน เพศ ภาค และเขตการปกครอง

สถานภาพแรงงาน และเพศ	ตัวราชาอาณาจักร			กรุงเทพฯ- มหานคร			กลาง			เหนือ			ตะวันออกเฉียงเหนือ			ใต้		
	รวม	ในเขตฯ	นอกเขตฯ	รวม	ในเขตฯ	นอกเขตฯ	รวม	ในเขตฯ	นอกเขตฯ	รวม	ในเขตฯ	นอกเขตฯ	รวม	ในเขตฯ	นอกเขตฯ	รวม	ในเขตฯ	นอกเขตฯ
	จำนวน ('000)																	
<b>ยอดรวม</b>	54,686.9	24,812.9	29,874.0	7,416.5	15,916.1	7,342.0	8,574.1	9,464.3	3,317.3	6,147.0	14,776.7	4,329.8	10,446.9	7,113.3	2,407.1	4,706.1		
ผู้อยู่ในกำลังแรงงาน	38,453.8	17,373.0	21,080.9	5,285.2	11,596.7	5,301.3	6,295.5	6,582.8	2,267.3	4,315.5	9,827.7	2,825.6	7,002.1	5,161.4	1,693.6	3,467.8		
ผู้ไม่อยู่ในกำลังแรงงานอายุ 15 ปีขึ้นไป	16,233.1	7,439.9	8,793.2	2,131.4	4,319.4	2,040.8	2,278.6	2,881.5	1,050.0	1,831.5	4,949.0	1,504.2	3,444.7	1,951.8	713.5	1,238.3		
<b>ชาย</b>	26,459.3	11,887.7	14,571.6	3,567.2	7,733.6	3,535.8	4,197.8	4,572.9	1,571.1	3,001.7	7,112.6	2,062.9	5,049.7	3,473.1	1,150.7	2,322.4		
ผู้อยู่ในกำลังแรงงาน	20,991.5	9,291.2	11,700.3	2,830.1	6,259.4	2,845.5	3,413.9	3,579.5	1,177.1	2,402.4	5,476.2	1,528.7	3,947.5	2,846.3	909.9	1,936.5		
ผู้ไม่อยู่ในกำลังแรงงานอายุ 15 ปีขึ้นไป	5,467.8	2,596.5	2,871.4	737.2	1,474.2	690.3	783.9	993.3	394.1	599.3	1,636.5	534.2	1,102.2	626.7	240.8	385.9		
<b>หญิง</b>	28,227.6	12,925.2	15,302.4	3,849.3	8,182.6	3,806.3	4,376.3	4,891.4	1,746.2	3,145.2	7,664.1	2,266.9	5,397.2	3,640.2	1,256.5	2,383.7		
ผู้อยู่ในกำลังแรงงาน	17,462.4	8,081.8	9,380.6	2,455.1	5,337.3	2,455.8	2,881.6	3,003.3	1,090.2	1,913.0	4,351.6	1,296.9	3,054.7	2,315.1	783.8	1,531.3		
ผู้ไม่อยู่ในกำลังแรงงานอายุ 15 ปีขึ้นไป	10,765.3	4,843.4	5,921.8	1,394.2	2,845.3	1,350.5	1,494.8	1,888.2	656.0	1,232.2	3,312.5	970.0	2,342.5	1,325.1	472.7	852.4		
<b>ยอดรวม</b>	100.0	100.0	100.0	100.0	100.0	100.0	100.0	100.0	100.0	100.0	100.0	100.0	100.0	100.0	100.0	100.0		
ผู้อยู่ในกำลังแรงงาน	70.3	70.0	70.6	71.3	72.9	72.2	73.4	69.6	68.4	70.2	66.5	65.3	67.0	72.6	70.4	73.7		
ผู้ไม่อยู่ในกำลังแรงงานอายุ 15 ปีขึ้นไป	29.7	30.0	29.4	28.7	27.1	27.8	26.6	30.5	31.7	29.8	33.5	34.7	33.0	27.4	29.6	26.3		
<b>ชาย</b>	100.0	100.0	100.0	100.0	100.0	100.0	100.0	100.0	100.0	100.0	100.0	100.0	100.0	100.0	100.0	100.0		
ผู้อยู่ในกำลังแรงงาน	79.3	78.2	80.3	79.3	80.9	80.5	81.3	78.3	74.9	80.0	77.0	74.1	78.2	82.0	79.1	83.4		
ผู้ไม่อยู่ในกำลังแรงงานอายุ 15 ปีขึ้นไป	20.7	21.8	19.7	20.7	19.1	19.5	18.7	21.7	25.1	20.0	23.0	25.9	21.8	18.1	20.9	16.6		
<b>หญิง</b>	100.0	100.0	100.0	100.0	100.0	100.0	100.0	100.0	100.0	100.0	100.0	100.0	100.0	100.0	100.0	100.0		
ผู้อยู่ในกำลังแรงงาน	61.9	62.5	61.3	63.8	65.2	64.5	65.8	61.4	62.4	60.8	56.8	57.2	56.6	63.6	62.4	64.2		
ผู้ไม่อยู่ในกำลังแรงงานอายุ 15 ปีขึ้นไป	38.1	37.5	38.7	36.2	34.8	35.5	34.2	38.6	37.6	39.2	43.2	42.8	43.4	36.4	37.6	35.8		

## 2. การมีส่วนร่วมในกำลังแรงงาน

ตาราง ค แสดงอัตราการมีส่วนร่วมในกำลังแรงงาน หรือร้อยละของประชากรที่อยู่ในกำลังแรงงานรวม (รวมกำลังแรงงานที่รอฤดูกาลด้วย) ต่อประชากรที่มีอายุ 15 ปีขึ้นไปทั้งหมด พบว่าการมี

ส่วนร่วมในกำลังแรงงานของประชากรร้อยละ 70.3 โดยผู้ที่อยู่นอกเขตเทศบาลมีอัตราการมีส่วนร่วมในกำลังแรงงานมากกว่าผู้ที่อยู่ในเขตเทศบาลคือร้อยละ 70.6 และร้อยละ 70.0 ตามลำดับ

ตาราง ค อัตราการมีส่วนร่วมในกำลังแรงงาน จำแนกตามหมวดอายุ เพศ ภาค และเขตการปกครอง

(หน่วยเป็นร้อยละ)

หมวดอายุ (ปี)	ตัวราชอาณาจักร			กรุงเทพมหานคร			ภาคกลาง			ภาคเหนือ			ภาคตะวันออกเฉียงเหนือ			ภาคใต้		
	รวม	ในเขตเทศบาล	นอกเขตเทศบาล	รวม	ในเขตเทศบาล	นอกเขตเทศบาล	รวม	ในเขตเทศบาล	นอกเขตเทศบาล	รวม	ในเขตเทศบาล	นอกเขตเทศบาล	รวม	ในเขตเทศบาล	นอกเขตเทศบาล	รวม	ในเขตเทศบาล	นอกเขตเทศบาล
ยอดรวม	70.3	70.0	70.6	71.3	72.9	72.2	73.4	69.6	68.4	70.2	66.5	65.3	67.0	72.6	70.4	73.7		
15-19	21.7	19.5	23.3	22.4	23.3	22.4	24.1	21.3	16.4	24.0	19.1	14.3	21.1	24.8	21.4	26.4		
20-24	65.1	60.6	69.3	56.4	68.8	68.4	69.2	66.6	59.7	70.5	64.2	57.8	66.9	66.8	56.2	72.4		
25-29	87.1	87.9	86.2	86.1	90.2	89.9	90.5	85.6	88.7	83.8	83.2	85.2	82.3	87.2	89.6	85.9		
30-34	89.6	91.3	87.9	93.1	90.9	90.9	91.0	89.9	91.9	88.8	85.1	89.8	83.2	87.7	87.5	87.9		
35-39	90.5	90.4	90.5	90.3	91.4	90.6	92.2	90.6	90.3	90.8	88.5	89.5	88.0	91.8	91.4	92.0		
40-49	88.9	88.5	89.2	87.3	88.9	88.2	89.5	90.6	90.6	90.6	87.2	87.9	87.0	91.7	91.2	92.0		
50-59	80.9	78.7	82.6	74.7	79.5	77.0	81.6	83.9	83.4	84.1	80.7	80.2	80.9	85.4	83.2	86.5		
60 ขึ้นไป	36.9	31.2	40.8	21.7	35.6	31.3	38.9	39.3	36.6	40.7	39.2	34.8	41.0	41.1	35.5	43.8		
<b>ชาย</b>	<b>79.3</b>	<b>78.2</b>	<b>80.3</b>	<b>79.3</b>	<b>80.9</b>	<b>80.5</b>	<b>81.3</b>	<b>78.3</b>	<b>74.9</b>	<b>80.0</b>	<b>77.0</b>	<b>74.1</b>	<b>78.2</b>	<b>82.0</b>	<b>79.1</b>	<b>83.4</b>		
15-19	29.3	25.8	31.7	29.7	29.4	29.5	29.3	29.1	20.3	33.6	26.8	20.2	29.5	34.7	27.5	38.2		
20-24	74.6	66.7	81.6	60.4	76.5	74.6	78.1	78.9	67.0	85.4	76.0	66.2	80.1	78.8	63.7	86.5		
25-29	94.4	93.8	94.9	91.9	95.6	95.5	95.7	95.1	93.1	96.2	92.2	92.5	92.1	96.5	97.3	96.1		
30-34	96.5	97.6	95.4	98.4	97.3	98.0	96.7	97.1	96.5	97.4	92.4	94.9	91.3	97.1	97.2	97.1		
35-39	96.7	96.9	96.4	97.0	96.9	97.4	96.6	96.4	95.1	97.0	95.0	95.7	94.7	98.8	99.0	98.7		
40-49	96.5	96.2	96.7	96.4	96.6	96.5	96.7	96.0	95.6	96.2	95.9	94.9	96.3	98.1	98.0	98.1		
50-59	92.0	90.2	93.4	87.9	90.0	88.6	91.1	93.6	92.1	94.4	93.3	91.7	93.9	94.7	94.7	94.7		
60 ขึ้นไป	48.0	40.0	53.4	28.1	44.7	38.5	49.4	50.0	45.3	52.4	53.5	47.3	56.0	51.8	44.7	55.1		
<b>หญิง</b>	<b>61.9</b>	<b>62.5</b>	<b>61.3</b>	<b>63.8</b>	<b>65.2</b>	<b>64.5</b>	<b>65.8</b>	<b>61.4</b>	<b>62.4</b>	<b>60.8</b>	<b>56.8</b>	<b>57.2</b>	<b>56.6</b>	<b>63.6</b>	<b>62.4</b>	<b>64.2</b>		
15-19	14.0	13.3	14.4	15.2	17.1	15.3	18.5	13.3	12.5	13.8	11.3	8.5	12.6	14.5	15.5	14.0		
20-24	55.5	54.7	56.4	52.5	61.0	62.3	59.7	53.9	52.6	54.7	52.4	49.5	53.6	54.6	49.1	57.6		
25-29	79.7	82.1	77.0	81.0	84.6	84.3	84.8	75.6	84.4	70.5	74.0	77.9	72.3	77.4	81.9	75.0		
30-34	82.8	85.3	80.2	88.2	84.5	83.9	85.1	82.6	87.3	80.0	78.0	84.8	75.2	78.1	77.9	78.3		
35-39	84.5	84.1	84.9	83.7	86.0	84.1	87.8	85.2	85.9	84.8	82.5	83.9	81.9	85.0	84.3	85.3		
40-49	81.7	81.3	82.1	78.5	81.6	80.5	82.5	85.8	86.3	85.5	79.3	81.5	78.3	85.6	85.0	86.0		
50-59	70.8	68.4	72.6	62.7	70.1	66.6	72.9	75.1	75.8	74.6	69.1	69.8	68.8	76.7	72.9	78.7		
60 ขึ้นไป	27.7	24.2	30.2	16.6	28.4	25.6	30.5	30.0	29.3	30.4	27.3	24.6	28.4	32.4	28.2	34.5		

## แผนภูมิ 2 อัตราการมีส่วนร่วมในกำลังแรงงาน จำแนกตามหมวดอายุ (ปี)

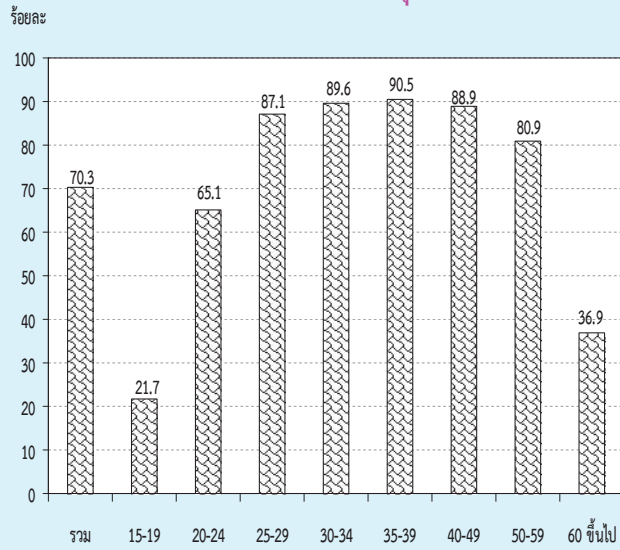

เมื่อพิจารณาตามหมวดอายุพบว่า การมีส่วนร่วมในกำลังแรงงานมีอัตราสูงเกือบทุกหมวดอายุ ยกเว้นเพียงหมวดอายุ 15-19 ปี ซึ่งเป็นหมวดอายุที่อยู่ในวัยเรียนแต่ก็ยังมีโอกาสเป็นผู้มีส่วนร่วมในกำลังแรงงานในฐานะช่วยธุรกิจของครัวเรือนได้ โดยเฉพาะผู้ที่อาศัยอยู่นอกเขตเทศบาลที่ครัวเรือนส่วนใหญ่ประกอบกิจกรรมทางการเกษตร จึงพบว่ามีส่วนร่วมในกำลังแรงงานสูงกว่าผู้ที่อาศัยอยู่ในเขตเทศบาล ซึ่งส่วนใหญ่กำลังเรียนหนังสืออยู่เพียงอย่างเดียว

เมื่อพิจารณาระหว่างเพศพบว่า ชายมีส่วนร่วมในกำลังแรงงานมากกว่าหญิง (ร้อยละ 79.3 และร้อยละ 61.9 ตามลำดับ) นอกจากนี้ ในเขตเทศบาลและนอกเขตเทศบาล รวมทั้งภาคต่างๆ มีลักษณะเช่นเดียวกัน

จากตาราง ข เมื่อพิจารณาอัตราการมีส่วนร่วมในกำลังแรงงานกับสถานภาพสมรส พบว่า ผู้ที่มีสถานภาพแยกกันอยู่ มีส่วนร่วมในกำลังแรงงานสูงสุด คือร้อยละ 79.9 ชายที่มีสถานภาพสมรสและหญิงที่มีสถานภาพแยกกันอยู่ มีส่วนร่วมในกำลังแรงงานสูงสุด คือร้อยละ 87.7 และร้อยละ 75.9 ตามลำดับ เมื่อพิจารณาตามเขตการปกครองพบว่า ในเขตเทศบาลผู้ที่มีสถานภาพแยกกันอยู่ มีส่วนร่วมในกำลังแรงงานสูงสุดคือร้อยละ 79.5 ชายที่สมรสร้อยละ 86.1 และหญิงที่แยกกันอยู่ร้อยละ 76.8 และนอกเขตเทศบาลผู้ที่มีสถานภาพแยกกันอยู่ มีส่วนร่วมในกำลังแรงงานสูงสุดคือร้อยละ 80.2 ชายที่สมสร้อยละ 89.0 และหญิงที่หย่าร้อยละ 75.9 (ไม่นับรวมกำลังแรงงานที่เคยสมรสแต่ไม่ทราบสถานภาพ ซึ่งมีอยู่เพียงเล็กน้อยของกำลังแรงงานทั้งหมด)

## ตาราง ข อัตราการมีส่วนร่วมในกำลังแรงงาน จำแนกตามสถานภาพสมรส เพศ และเขตการปกครอง

(หน่วยเป็นร้อยละ)

เขตการปกครอง และเพศ	สถานภาพสมรส						
	รวม	โสด	สมรส	หม้าย	หย่า	แยกกันอยู่	เคยสมรสแต่ไม่ทราบ สถานภาพ
ยอดรวม	70.3	60.0	78.8	33.6	78.0	79.9	86.7
ชาย	79.3	65.8	87.7	36.7	83.8	85.9	75.4
หญิง	61.9	52.7	70.1	32.7	74.6	75.9	93.2
ในเขตเทศบาล	70.0	63.0	77.7	33.1	76.9	79.5	82.4
ชาย	78.2	67.2	86.1	34.3	83.8	84.3	70.2
หญิง	62.5	58.4	69.3	32.8	73.4	76.8	100.0
นอกเขตเทศบาล	70.6	56.6	79.7	33.9	79.1	80.2	91.2
ชาย	80.3	64.4	89.0	38.2	83.8	86.9	100.0
หญิง	61.3	45.2	70.7	32.7	75.9	75.0	89.9



เมื่อพิจารณาอัตราการมีส่วนร่วมในกำลังแรงงาน กับระดับการศึกษาที่สำเร็จ จากตาราง พบว่า ผู้ที่เข้าสู่กำลังแรงงานส่วนใหญ่จบการศึกษาในระดับอุดมศึกษา ประถมศึกษา และมัธยมศึกษาตอนปลาย ส่วนผู้ที่จบการศึกษาระดับต่ำกว่า ประถมศึกษา และระดับมัธยมศึกษาตอนต้น มีส่วนร่วมในกำลังแรงงานน้อยกว่า เนื่องจากกำลังแรงงานในส่วนนี้มีโอกาสศึกษาต่อมากกว่าระดับการศึกษาอื่นๆ

ส่วนผู้ที่อาศัยอยู่นอกเขตเทศบาลมีอัตราการมีส่วนร่วมในกำลังแรงงานมากกว่าผู้ที่อาศัยอยู่ในเขตเทศบาลเกือบทุกระดับการศึกษา ยกเว้นผู้ที่ไม่มีการศึกษา สำเร็จการศึกษาระดับมัธยมศึกษาตอนต้น และระดับมัธยมศึกษาตอนปลาย สายอาชีวศึกษา ที่ในเขตเทศบาลมีอัตราการมีส่วนร่วมในกำลังแรงงานมากกว่านอกเขตเทศบาล

แผนภูมิ 3 อัตราการมีส่วนร่วมในกำลังแรงงาน จำแนกตามระดับการศึกษาที่สำเร็จ

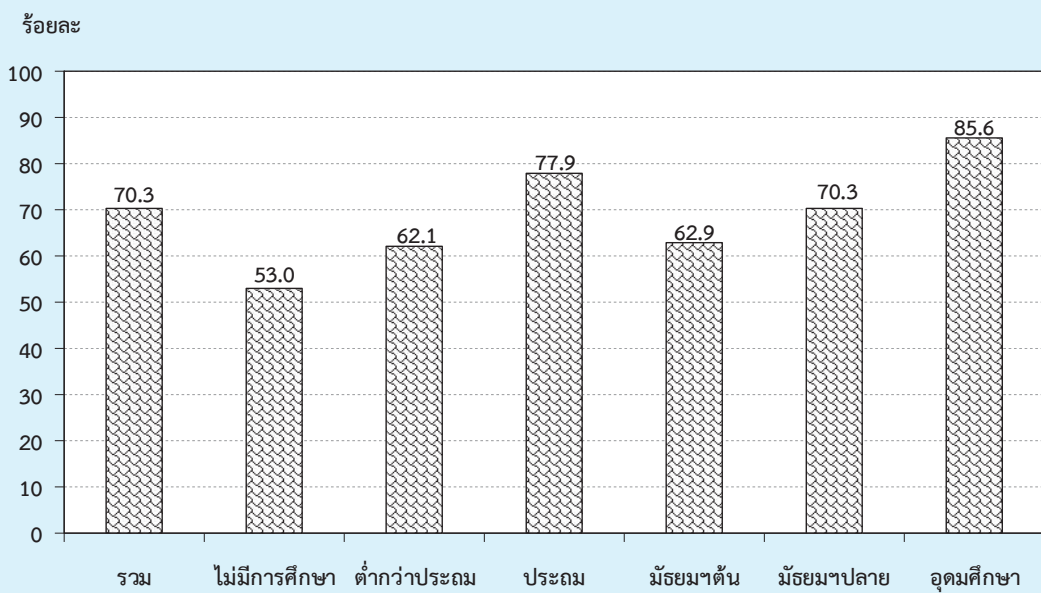

ตาราง ง อัตราการมีส่วนร่วมในกำลังแรงงาน จำแนกตามระดับการศึกษาที่สำเร็จ เพศ และเขตการปกครอง

(หน่วยเป็นร้อยละ)

เขตการปกครอง และเพศ	ระดับการศึกษาที่สำเร็จ												อื่น ๆ <sup>1/</sup>	ไม่ทราบ
	รวม	ไม่มี การศึกษา	ต่ำกว่า ประถม ศึกษา	ประถม ศึกษา	มัธยม ศึกษา ตอนต้น	มัธยมศึกษาตอนปลาย			อุดมศึกษา					
						สาย สามัญ	สาย อาชีว ศึกษา	สาย วิชาการ ศึกษา	สาย วิชาการ	สาย วิชาชีพ	สาย วิชาการ ศึกษา			
ยอดรวม	70.3	53.0	62.1	77.9	62.9	69.5	73.2	68.6	86.9	85.3	78.0	88.8	79.0	
ชาย	79.3	68.4	73.9	85.7	73.0	78.0	78.6	64.4	90.5	91.4	76.7	91.5	80.2	
หญิง	61.9	44.1	52.9	69.7	51.6	60.8	66.1	72.6	84.1	78.0	78.8	85.7	77.2	
ในเขตเทศบาล	70.0	54.2	58.2	76.3	63.3	64.0	73.4	61.9	85.7	84.5	73.6	88.8	78.4	
ชาย	78.2	72.7	70.2	84.2	72.3	71.3	78.0	60.6	89.2	90.7	74.8	89.2	78.0	
หญิง	62.5	43.8	49.5	68.3	53.5	56.4	67.5	63.6	82.8	77.1	73.0	88.3	79.0	
นอกเขตเทศบาล	70.6	52.2	64.1	78.9	62.6	75.9	72.8	78.8	90.4	86.4	83.8	88.8	80.6	
ชาย	80.3	65.8	75.6	86.6	73.5	85.5	79.5	73.9	94.3	92.5	79.2	94.0	85.3	
หญิง	61.3	44.3	54.8	70.6	50.1	65.9	64.0	81.4	87.4	79.2	86.4	82.5	72.3	

<sup>1/</sup> รวมอาชีวศึกษาระยะสั้น

### 3. กำลังแรงงานที่เป็นผู้มีงานทำ

#### 3.1 สถานภาพการทำงาน

ในจำนวนผู้มีงานทำทั้งสิ้นประมาณ 37.8 ล้านคนนั้น ส่วนใหญ่ทำงานในฐานะลูกจ้างร้อยละ 48.9 ในจำนวนนี้ประมาณ 4 ใน 5 เป็นลูกจ้างเอกชน รองลงมาคือ ทำงานส่วนตัวโดยไม่มีลูกจ้างร้อยละ 31.1 ช่วยธุรกิจในครัวเรือนโดยไม่ได้รับค่าจ้างร้อยละ 16.8 นายจ้างร้อยละ 3.0 ส่วนการรวมกลุ่มมีเพียงร้อยละ 0.2 ของผู้มีงานทำทั้งหมด

แผนภูมิ 4 ร้อยละของผู้มีงานทำ จำแนกตามสถานภาพการทำงาน

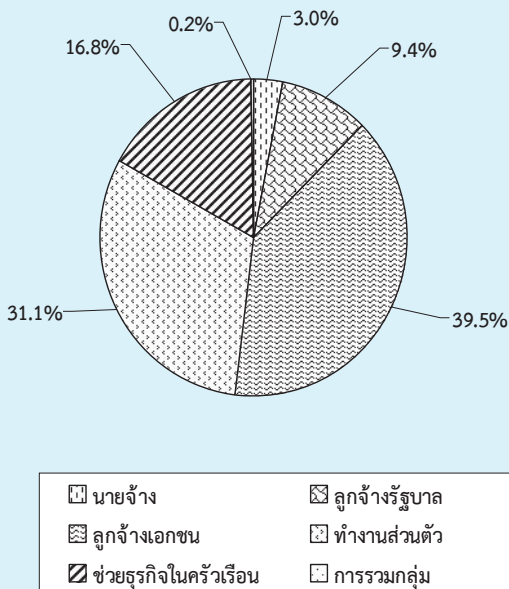

สถานภาพการทำงานของผู้มีงานทำทั้งในเขตเทศบาลและนอกเขตเทศบาลมีลักษณะเช่นเดียวกับภาพรวมคือ ในเขตเทศบาลส่วนใหญ่ทำงานในฐานะลูกจ้างมากถึงร้อยละ 58.5 ในจำนวนนี้เป็นลูกจ้างเอกชนร้อยละ 47.0 และลูกจ้างรัฐบาลร้อยละ 11.5 รองลงมาคือทำงานส่วนตัวโดยไม่มีลูกจ้างร้อยละ 26.0 และนอกเขตเทศบาลผู้มีงานทำส่วนใหญ่ทำงานในฐานะลูกจ้างร้อยละ 41.0 โดยเป็นลูกจ้างเอกชนร้อยละ 33.3 รองลงมาคือ ทำงานส่วนตัวโดยไม่มีลูกจ้างร้อยละ 35.4 ส่วนผู้ที่ทำงานช่วยธุรกิจในครัวเรือนโดยไม่ได้รับค่าจ้างนั้นในเขตเทศบาลมีสัดส่วนค่อนข้างต่ำเมื่อเทียบกับนอกเขตเทศบาล คือ

ร้อยละ 11.8 เทียบกับร้อยละ 21.0 ทั้งนี้เนื่องจากความแตกต่างของสภาพทางเศรษฐกิจและสังคม (ตาราง จ)

เมื่อพิจารณาเป็นรายภาค พบว่า ผู้มีงานทำเกือบทุกภาค ส่วนใหญ่ทำงานในฐานะลูกจ้าง รองลงมาคือ ทำงานส่วนตัวโดยไม่มีลูกจ้าง ยกเว้นภาคตะวันออกเฉียงเหนือ ที่ส่วนใหญ่ทำงานส่วนตัวโดยไม่มีลูกจ้าง (ตาราง จ)

#### 3.2 อุตสาหกรรม

เมื่อพิจารณาอุตสาหกรรมหรือประเภทกิจการของสถานที่ที่ผู้มีงานทำทำอยู่นั้น จากตาราง จ พบว่ามีผู้ทำงานในภาคเกษตรกรรมร้อยละ 31.7 และนอกภาคเกษตรกรรมร้อยละ 68.3 โดยส่วนใหญ่ทำงานในสาขาการผลิตร้อยละ 17.0 รองลงมาคือ สาขาการขนส่ง การขายปลีก การซ่อมแซมยานยนต์ รถจักรยานยนต์ ร้อยละ 16.9 สาขาที่พักแรมและบริการด้านอาหารร้อยละ 6.9 สาขาการก่อสร้างร้อยละ 6.4 สาขาการบริหารราชการ และการป้องกันประเทศ รวมทั้งการประกันสังคมภาคบังคับ ร้อยละ 4.2 และสาขาการขนส่งและสถานที่เก็บสินค้า ร้อยละ 3.2 ที่เหลือกระจายอยู่ในสาขาอื่น ๆ

สำหรับในเขตเทศบาลผู้มีงานทำส่วนใหญ่ทำงานนอกภาคเกษตรกรรมคือร้อยละ 87.2 โดยทำงานในสาขาการขนส่ง การขายปลีกฯ มากที่สุดร้อยละ 21.8 รองลงมาคือ สาขาการผลิตร้อยละ 20.3 สาขาที่พักแรมและบริการด้านอาหารร้อยละ 9.8 เช่นเดียวกับนอกเขตเทศบาลที่ผู้มีงานทำส่วนใหญ่ทำงานนอกภาคเกษตรกรรม ร้อยละ 52.6

เมื่อพิจารณาเป็นรายภาค พบว่า กรุงเทพมหานครซึ่งมีลักษณะความเป็นเมืองสูงมีการทำงานนอกภาคเกษตรกรรมสูงที่สุดถึงร้อยละ 99.4 รองลงมาคือภาคกลางร้อยละ 80.2 ภาคใต้ร้อยละ 55.1 ภาคเหนือร้อยละ 54.3 และภาคตะวันออกเฉียงเหนือร้อยละ 53.5 ตามลำดับ

### 3.3 อาชีพ

ผู้มีงานทำส่วนใหญ่ทำงานเป็นผู้ปฏิบัติงานที่มีฝีมือในด้านการเกษตรและการประมงมากที่สุด คือ ร้อยละ 28.1 รองลงมาเป็นผู้ประกอบอาชีพพนักงานบริการและพนักงานในร้านค้าและตลาดร้อยละ 19.5 ผู้ประกอบอาชีพผู้ปฏิบัติงานด้านความสามารถทางฝีมือและธุรกิจการค้าที่เกี่ยวข้องร้อยละ 12.2 ผู้ประกอบอาชีพขั้นพื้นฐานต่างๆ ในด้านการขายและการให้บริการร้อยละ 11.8 นอกนั้นประกอบอาชีพอื่น ๆ (ตาราง ข)

ประเภทหรือชนิดของงานที่ผู้มีงานทำในเขตเทศบาลส่วนใหญ่ทำอยู่คือ พนักงานบริการและพนักงานในร้านค้าและตลาดร้อยละ 25.7 รองลงมาคือ ผู้ปฏิบัติงานด้านความสามารถทางฝีมือและธุรกิจการค้าที่เกี่ยวข้องร้อยละ 13.1 ผู้ปฏิบัติการโรงงานและเครื่องจักรและผู้ปฏิบัติงานด้านการประกอบร้อยละ 12.1 ผู้ปฏิบัติงานที่มีฝีมือในด้านการเกษตรและการประมงร้อยละ 11.5 ส่วนผู้มีงานทำที่อยู่นอกเขตเทศบาลนั้นส่วนใหญ่เป็นผู้ปฏิบัติงานที่มีฝีมือในด้านเกษตรและการประมงถึงร้อยละ 41.8 รองลงมาเป็นพนักงานบริการและพนักงานในร้านค้าและตลาดร้อยละ 14.4 และอาชีพขั้นพื้นฐานต่างๆ ในด้านการขายและการให้บริการร้อยละ 12.8

เมื่อพิจารณาเป็นรายภาคพบว่า ผู้มีงานทำเกือบทุกภาคส่วนใหญ่ประกอบอาชีพด้านการเกษตรและการประมง โดยเฉพาะภาคใต้เป็นผู้ปฏิบัติงานที่มีฝีมือในด้านการเกษตรและการประมงมากที่สุดร้อยละ 42.7 รองลงมาเป็นภาคตะวันออกเฉียงเหนือร้อยละ 40.7 ภาคเหนือร้อยละ 39.9 และภาคกลางร้อยละ 16.8 สำหรับกรุงเทพมหานคร ส่วนใหญ่ทำงานเป็นพนักงานบริการและพนักงานในร้านค้าและตลาดมากที่สุดร้อยละ 25.4 รองลงมาคือ ผู้ปฏิบัติการโรงงานและเครื่องจักรและผู้ปฏิบัติงานด้านการประกอบร้อยละ 13.4 ผู้ปฏิบัติงานด้านความสามารถทางฝีมือและธุรกิจการค้าที่เกี่ยวข้องร้อยละ 12.8 ผู้ประกอบวิชาชีพด้านต่างๆ ร้อยละ 11.3 ผู้ประกอบวิชาชีพด้านเทคนิคสาขาต่าง ๆ และอาชีพที่เกี่ยวข้องร้อยละ 9.4 เสมียนร้อยละ 9.2 และอาชีพขั้นพื้นฐาน

ต่าง ๆ ในด้านการขายและการให้บริการร้อยละ 8.8 ที่เหลือประกอบอาชีพอื่นๆ

### 3.4 การศึกษา

สำหรับระดับการศึกษาที่สำเร็จของผู้มีงานทำ (ตาราง ข) พบว่า ผู้มีงานทำส่วนใหญ่สำเร็จการศึกษาไม่เกินระดับประถมศึกษาและไม่มีการศึกษา สูงถึงร้อยละ 48.6 ระดับมัธยมศึกษาร้อยละ 30.9 และระดับอุดมศึกษาร้อยละ 19.9 ที่เหลือเป็นการศึกษาอื่นๆ

ผู้ที่มีงานทำในเขตเทศบาลส่วนใหญ่สำเร็จการศึกษาสูงกว่าระดับประถมศึกษา (ระดับมัธยมศึกษาและระดับอุดมศึกษา) มากกว่านอกเขตเทศบาล (ร้อยละ 62.1 และร้อยละ 41.4 ตามลำดับ) กล่าวคือในเขตเทศบาลมีผู้สำเร็จการศึกษาไม่เกินระดับประถมศึกษาและไม่มีการศึกษาเพียงร้อยละ 37.0 ระดับมัธยมศึกษาร้อยละ 32.8 และระดับอุดมศึกษาร้อยละ 29.3 ขณะที่นอกเขตเทศบาลมีผู้สำเร็จการศึกษาไม่เกินระดับประถมศึกษาและไม่มีการศึกษาถึงร้อยละ 58.2 และมีผู้สำเร็จการศึกษาระดับมัธยมศึกษาและระดับอุดมศึกษาร้อยละ 29.2 และร้อยละ 12.2 ตามลำดับ

เมื่อเปรียบเทียบระหว่างภาคพบว่า ผู้มีงานทำ ทุกภาค ส่วนใหญ่สำเร็จการศึกษาไม่เกินระดับประถมศึกษาและไม่มีการศึกษาซึ่งอยู่ในภาคตะวันออกเฉียงเหนือมากที่สุดคือร้อยละ 60.2 รองลงมาเป็นภาคเหนือร้อยละ 59.4 ภาคใต้ร้อยละ 48.5 และภาคกลางร้อยละ 42.6 ส่วนผู้ที่สำเร็จการศึกษาระดับมัศึกษามีมากที่สุดในภาคกลางร้อยละ 35.1 รองลงมาคือ ภาคใต้ร้อยละ 31.8 ภาคตะวันออกเฉียงเหนือร้อยละ 27.4 และภาคเหนือร้อยละ 26.6 ตามลำดับ ผู้ที่สำเร็จการศึกษาสูงกว่าระดับมัศึกษามีมากที่สุดในภาคกลางร้อยละ 20.9 รองลงมาคือ ภาคใต้ภาคเหนือ และภาคตะวันออกเฉียงเหนือร้อยละ 18.8, 14.0 และ 12.5 ตามลำดับ สำหรับกรุงเทพมหานครมีลักษณะเช่นเดียวกับในเขต

ตาราง จ จำนวนและอัตราร้อยละของผู้มีงานทำ จำแนกตามสถานภาพทำงาน ภาคและเขตการปกครอง

สถานภาพทำงาน	ข้าราชการ		ครู/พ.- มหานคร		ภาคกลาง		ภาคเหนือ		ภาคตะวันออกเฉียงเหนือ		ภาคใต้					
	รวม	ในเขตฯ	นอกเขตฯ	รวม	ในเขตฯ	นอกเขตฯ	รวม	ในเขตฯ	นอกเขตฯ	รวม	ในเขตฯ	นอกเขตฯ				
<b>ยอดรวม</b>	<b>37,811.6</b>	<b>17,139.4</b>	<b>20,672.3</b>	<b>5,227.0</b>	<b>11,476.0</b>	<b>5,246.8</b>	<b>6,229.2</b>	<b>6,482.8</b>	<b>2,237.9</b>	<b>4,244.9</b>	<b>9,520.7</b>	<b>2,756.5</b>	<b>6,764.2</b>	<b>5,105.1</b>	<b>1,671.1</b>	<b>3,434.0</b>
นายจ้าง	1,116.0	614.5	501.5	237.1	334.0	160.0	174.0	154.0	72.5	81.5	159.9	58.8	101.1	230.9	86.2	144.8
ลูกจ้างรัฐบาล	3,552.2	1,970.4	1,581.8	485.7	956.2	483.0	473.3	614.0	301.8	312.3	1,017.5	470.9	546.6	478.8	229.1	249.7
ลูกจ้างเอกชน	14,946.4	8,063.2	6,883.2	3,095.1	5,833.5	2,907.2	2,926.2	1,859.9	753.9	1,106.1	2,452.7	670.6	1,782.1	1,705.3	636.5	1,068.8
ทำงานส่วนตัว	11,770.4	4,457.8	7,312.6	1,102.8	2,840.7	1,136.9	1,703.8	2,326.5	724.8	1,601.6	3,740.7	1,003.5	2,737.2	1,759.7	489.8	1,269.9
ช่วยธุรกิจส่วนตัว	6,368.7	2,019.5	4,349.3	306.4	1,508.7	558.1	950.6	1,526.7	384.3	1,142.4	2,100.7	542.0	1,558.7	926.2	228.7	697.5
การรวมกลุ่ม	57.9	14.0	43.9	-	2.9	1.7	1.2	1.7	0.7	1.0	49.3	10.8	38.5	4.1	0.9	3.2
<b>ยอดรวม</b>	<b>100.0</b>	<b>100.0</b>	<b>100.0</b>	<b>100.0</b>	<b>100.0</b>	<b>100.0</b>	<b>100.0</b>	<b>100.0</b>	<b>100.0</b>	<b>100.0</b>	<b>100.0</b>	<b>100.0</b>	<b>100.0</b>	<b>100.0</b>	<b>100.0</b>	<b>100.0</b>
นายจ้าง	3.0	3.6	2.4	4.5	2.9	3.1	2.8	2.4	3.2	1.9	1.7	2.1	1.5	4.5	5.2	4.2
ลูกจ้างรัฐบาล	9.4	11.5	7.7	9.3	8.3	9.2	7.6	9.5	13.5	7.4	10.7	17.1	8.1	9.4	13.7	7.3
ลูกจ้างเอกชน	39.5	47.0	33.3	59.2	50.8	55.4	47.0	28.7	33.7	26.1	25.8	24.3	26.4	33.4	38.1	31.1
ทำงานส่วนตัว	31.1	26.0	35.4	21.1	24.8	21.7	27.4	35.9	32.4	37.7	39.3	36.4	40.5	34.5	29.3	37.0
ช่วยธุรกิจส่วนตัว	16.8	11.8	21.0	5.9	13.2	10.6	15.3	23.6	17.2	26.9	22.1	19.7	23.0	18.1	13.7	20.3
การรวมกลุ่ม	0.2	0.1	0.2	-	0.0	0.0	0.0	0.0	0.0	0.0	0.5	0.4	0.6	0.1	0.1	0.1

จำนวน ('000)

ร้อยละ



ตาราง ๘ จำนวนและอัตราร้อยละของผู้มีงานทำ จำแนกตามหมวดอุตสาหกรรม ภาค และเขตการปกครอง (ต่อ)

อุตสาหกรรม	ตัวราชาณจักร		กรุงเทพ-มหานคร		ภาคกลาง		ภาคเหนือ		ภาคตะวันออกเฉียงเหนือ		ภาคใต้		
	รวม	ในเขตฯ	นอกเขตฯ	มหานคร	รวม	ในเขตฯ	นอกเขตฯ	รวม	ในเขตฯ	นอกเขตฯ	รวม	ในเขตฯ	นอกเขตฯ
	ร้อยละ												
<b>ภาคเกษตรกรรม</b>	100.0	100.0	100.0	100.0	100.0	100.0	100.0	100.0	100.0	100.0	100.0	100.0	100.0
<b>ยอดรวม</b>	31.7	12.8	47.4	0.7	19.8	8.0	29.7	45.7	25.3	56.4	46.6	31.0	52.9
เกษตรกรรม การป่าไม้ และการประมง	31.7	12.8	47.4	0.7	19.8	8.0	29.7	45.7	25.3	56.4	46.6	31.0	52.9
<b>นอกภาคเกษตรกรรม</b>	68.3	87.2	52.6	99.4	80.2	92.0	70.3	54.3	74.7	43.6	53.5	69.1	47.1
การทำเหมืองแร่ และเหมืองหิน	0.2	0.2	0.2	0.1	0.2	0.2	0.1	0.4	0.1	0.5	0.2	0.2	0.1
การผลิตไฟฟ้า ก๊าซ ไอน้ำ และระบบปรับอากาศ	17.0	20.3	14.3	20.8	29.7	32.2	27.6	10.5	13.6	8.8	9.4	8.9	9.5
การจัดหาน้ำ การจัดการ และการบำบัดน้ำเสีย ของเสีย และสิ่งปฏิกูล	0.3	0.4	0.2	0.3	0.3	0.4	0.3	0.3	0.5	0.3	0.2	0.5	0.1
การจัดหาน้ำ การจัดการ และการบำบัดน้ำเสีย ของเสีย และสิ่งปฏิกูล	0.2	0.2	0.2	0.0	0.4	0.3	0.4	0.1	0.2	0.1	0.3	0.3	0.2
การก่อสร้าง	6.4	5.8	6.9	5.6	5.4	4.9	5.8	8.0	7.7	8.2	7.6	6.4	8.0
การขายส่ง และการขายปลีก การซ่อมแซมยานยนต์ และรถจักรยานยนต์	16.9	21.8	12.8	23.6	16.6	20.1	13.8	14.4	20.2	11.3	15.0	20.8	12.7
การขนส่ง และสถานที่เก็บสินค้า ที่พักแรม และการบริการด้านอาหาร	3.2	4.9	1.9	8.6	3.9	4.8	3.2	1.4	2.1	1.1	1.3	1.7	1.2
ข้อมูลข่าวสารและการสื่อสาร	6.9	9.8	4.5	10.4	7.5	9.6	5.8	5.2	8.8	3.3	4.8	7.7	3.7
กิจการทางการเงินและการประกันภัย	0.6	1.2	0.2	2.6	0.6	0.9	0.3	0.2	0.4	0.1	0.2	0.4	0.1
กิจการก่อสร้างโทรพิมพ์	1.4	2.3	0.7	4.3	1.2	1.5	0.9	0.9	1.6	0.6	0.8	1.1	0.6
กิจกรรมทางวิชาชีพ วิทยาศาสตร์ และเทคนิค	0.5	0.8	0.2	1.3	0.6	0.9	0.4	0.2	0.4	0.1	0.1	0.3	0.0
กิจกรรมการบริหารและการบริการสนับสนุน	0.8	1.5	0.3	3.0	0.8	1.1	0.5	0.4	0.5	0.3	0.3	0.5	0.2
การบริหารราชการ การป้องกันประเทศ และการประกันสังคมภาคบังคับ	1.3	2.2	0.6	3.7	1.5	2.1	1.1	0.7	1.1	0.5	0.4	0.5	0.3
การศึกษา	4.2	4.9	3.6	4.2	3.7	4.0	3.4	4.1	5.3	3.5	5.0	7.2	4.1
กิจกรรมด้านสุขภาพและงานสังคมสงเคราะห์	3.1	3.8	2.5	2.8	2.8	3.1	2.5	3.0	4.5	2.1	3.5	5.7	2.6
ศิลปะ ความบันเทิง และนันทนาการ	1.8	2.5	1.2	2.4	1.5	1.9	1.2	1.9	3.3	1.2	1.8	3.2	1.2
กิจกรรมบริการด้านอื่น ๆ	0.8	0.8	0.8	0.9	0.9	0.8	0.9	0.7	0.8	0.7	0.8	0.7	0.9
กิจกรรมการจ้างงานในครัวเรือนส่วนบุคคล	1.9	2.7	1.3	2.4	2.2	2.7	1.8	1.6	3.0	0.9	1.5	2.3	1.2
กิจกรรมการผลิตสินค้าและบริการที่ทำขึ้นเองเพื่อใช้ในครัวเรือน	0.6	0.9	0.3	1.8	0.4	0.5	0.3	0.4	0.7	0.3	0.4	0.6	0.3
กิจกรรมขององค์การระหว่างประเทศ	0.0	0.0	0.0	0.1	-	-	-	0.0	0.0	0.0	-	-	-
ไม่ทราบ	0.1	0.3	0.0	0.7	0.2	0.2	0.2	-	-	-	-	-	-



ตาราง ข จำนวนและอัตราร้อยละของผู้มีงานทำ จำแนกตามระดับการศึกษาที่สำเร็จ ภาค และเขตการปกครอง

ระดับการศึกษาที่สำเร็จ	ทั่วราชอาณาจักร				ภาคกลาง				ภาคเหนือ				ภาคตะวันออกเฉียงเหนือ				ภาคใต้	
	รวม		ไม่เขตฯ		ไม่เขตฯ		นอกเขตฯ		รวม		ไม่เขตฯ		นอกเขตฯ		รวม		ไม่เขตฯ	
	จำนวน	ร้อยละ	จำนวน	ร้อยละ	จำนวน	ร้อยละ	จำนวน	ร้อยละ	จำนวน	ร้อยละ	จำนวน	ร้อยละ	จำนวน	ร้อยละ	จำนวน	ร้อยละ	จำนวน	ร้อยละ
<b>ยอดรวม</b>	<b>37,811.6</b>	<b>17,139.4</b>	<b>20,672.3</b>	<b>5,227.0</b>	<b>11,476.0</b>	<b>5,246.8</b>	<b>6,229.2</b>	<b>6,482.8</b>	<b>2,237.9</b>	<b>4,244.9</b>	<b>9,520.7</b>	<b>2,756.5</b>	<b>6,764.2</b>	<b>5,105.1</b>	<b>1,671.1</b>	<b>3,434.0</b>		
ไม่มีการศึกษา	1,351.4	525.4	826.0	93.8	520.6	227.7	293.0	451.4	116.5	334.9	87.7	28.1	59.7	197.8	59.4	138.5		
ต่ำกว่าประถมศึกษา	8,223.5	2,598.3	5,625.3	398.5	1,957.9	702.1	1,255.8	2,048.5	604.9	1,443.6	2,940.0	671.9	2,268.1	878.7	221.0	657.7		
ประถมศึกษา	8,787.6	3,203.1	5,584.5	937.1	2,405.7	926.9	1,478.8	1,347.2	359.6	987.6	2,700.9	644.2	2,056.7	1,396.8	335.3	1,061.5		
มัธยมศึกษาตอนต้น	5,998.0	2,695.0	3,303.0	783.4	2,100.1	986.2	1,113.9	899.5	293.2	606.3	1,365.8	366.0	999.8	849.2	266.3	582.9		
มัธยมศึกษาตอนปลาย	5,658.2	2,927.5	2,730.7	895.6	1,932.2	971.4	960.8	821.5	337.6	483.9	1,233.6	444.1	789.5	775.4	278.9	496.5		
สายสามัญ	4,334.5	2,135.9	2,198.6	591.4	1,419.4	719.3	700.2	653.5	262.0	391.6	1,059.5	362.1	697.3	610.7	201.1	409.6		
สายอาชีพศึกษา	1,311.8	785.2	526.6	304.2	506.5	248.8	257.8	166.9	75.5	91.4	172.0	81.5	90.5	162.3	75.3	87.0		
สายวิชาการศึกษา	11.9	6.4	5.5	-	6.2	3.4	2.9	1.1	0.1	0.9	2.2	0.5	1.7	2.5	2.5	-		
อุดมศึกษา	7,533.2	5,018.6	2,514.7	2,078.4	2,402.1	1,331.4	1,070.8	904.1	520.7	383.5	1,188.3	599.0	589.3	960.3	489.2	471.1		
สายวิชาการ	4,842.7	3,492.3	1,350.4	1,704.8	1,460.9	848.8	612.1	500.6	307.0	193.6	610.7	327.6	283.2	565.7	304.1	261.6		
สายอาชีพ	1,958.9	1,133.8	825.1	295.8	742.6	383.2	359.4	276.4	144.1	132.3	366.0	179.3	186.6	278.1	131.4	146.7		
สายวิชาการศึกษา	731.6	392.5	339.2	77.8	198.6	99.4	99.2	127.1	69.5	57.6	211.7	92.1	119.6	116.5	53.7	62.8		
อื่นๆ <sup>1/</sup>	66.6	35.2	31.4	-	49.7	27.3	22.3	8.3	5.3	3.1	-	-	-	8.6	2.7	6.0		
ไม่ทราบ	193.1	136.4	56.8	40.4	107.8	74.0	33.8	2.2	0.2	2.0	4.4	3.3	1.0	38.3	18.5	19.9		
<b>ยอดรวม</b>	<b>100.0</b>	<b>100.0</b>	<b>100.0</b>	<b>100.0</b>	<b>100.0</b>	<b>100.0</b>	<b>100.0</b>	<b>100.0</b>	<b>100.0</b>	<b>100.0</b>	<b>100.0</b>	<b>100.0</b>	<b>100.0</b>	<b>100.0</b>	<b>100.0</b>	<b>100.0</b>		
ไม่มีการศึกษา	3.6	3.1	4.0	1.8	4.5	4.3	4.7	7.0	5.2	7.9	0.9	1.0	0.9	3.9	3.6	4.0		
ต่ำกว่าประถมศึกษา	21.8	15.2	27.2	7.6	17.1	13.4	20.2	31.6	27.0	34.0	30.9	24.4	33.5	17.2	13.2	19.2		
ประถมศึกษา	23.2	18.7	27.0	17.9	21.0	17.7	23.7	20.8	16.1	23.3	28.4	23.4	30.4	27.4	20.1	30.9		
มัธยมศึกษาตอนต้น	15.9	15.7	16.0	15.0	18.3	18.8	17.9	13.9	13.1	14.3	14.4	13.3	14.8	16.6	15.9	17.0		
มัธยมศึกษาตอนปลาย	15.0	17.1	13.2	17.1	16.8	18.5	15.4	12.7	15.1	11.4	13.0	16.1	11.7	15.2	16.7	14.5		
สายสามัญ	11.5	12.5	10.6	11.3	12.4	13.7	11.2	10.1	11.7	9.2	11.1	13.1	10.3	12.0	12.0	11.9		
สายอาชีพศึกษา	3.5	4.6	2.6	5.8	4.4	4.7	4.1	2.6	3.4	2.2	1.8	3.0	1.3	3.2	4.5	2.5		
สายวิชาการศึกษา	0.0	0.0	0.0	-	0.1	0.1	0.1	0.0	0.0	0.0	0.0	0.0	0.0	0.1	0.2	-		
อุดมศึกษา	19.9	29.3	12.2	39.8	20.9	25.4	17.2	14.0	23.3	9.0	12.5	21.7	8.7	18.8	29.3	13.7		
สายวิชาการ	12.8	20.4	6.5	32.6	12.7	16.2	9.8	7.7	13.7	4.6	6.4	11.9	4.2	11.1	18.2	7.6		
สายอาชีพ	5.2	6.6	4.0	5.7	6.5	7.3	5.8	4.3	6.4	3.1	3.8	6.5	2.8	5.5	7.9	4.3		
สายวิชาการศึกษา	1.9	2.3	1.6	1.5	1.7	1.9	1.6	2.0	3.1	1.4	2.2	3.3	1.8	2.3	3.2	1.8		
อื่นๆ <sup>1/</sup>	0.2	0.2	0.2	-	0.4	0.5	0.4	0.1	0.2	0.1	-	-	-	0.2	0.2	0.2		
ไม่ทราบ	0.5	0.8	0.3	0.8	0.9	1.4	0.5	0.0	0.0	0.1	0.1	0.1	0.0	0.8	1.1	0.6		

<sup>1/</sup> รวมอาชีพะระยะต้น



เทศบาล กล่าวคือ ผู้มีงานทำส่วนใหญ่สำเร็จการศึกษาสูงกว่าระดับประถมศึกษาประมาณร้อยละ 71.9 โดยเฉพาะผู้ที่สำเร็จการศึกษาระดับอุดมศึกษามีถึงร้อยละ 39.8

#### 4. การว่างงาน

อัตราการว่างงาน คือ อัตราส่วนของผู้ว่างงานต่อผู้อยู่ในกำลังแรงงาน แสดงเป็นค่าร้อยละ ดังนั้น อัตราดังกล่าว จึงขึ้นอยู่กับนิยามของผู้ว่างงาน และนิยามของผู้อยู่ในกำลังแรงงานที่ใช้ เนื่องจากมีการเปลี่ยนนิยามของผู้ว่างงานครั้งสำคัญตั้งแต่การสำรวจรอบเดือนสิงหาคม 2525 เป็นต้นมา โดยรวมกลุ่มผู้ที่ไม่ได้หางานทำแต่พร้อมจะทำงานเข้ามาเป็น

ผู้ว่างงานด้วย และการจัดจำแนกผู้อยู่ในกำลังแรงงานก็มีการเปลี่ยนแปลงเช่นกัน โดยรวมกำลังแรงงานที่รอฤดูกาลเข้าไว้กับกำลังแรงงานรวม แต่แยกต่างหากจากกำลังแรงงานปัจจุบัน ดังนั้นในการคำนวณอัตราการว่างงาน จึงได้คำนวณไว้สำหรับผู้ว่างงานและผู้อยู่ในกำลังแรงงานตามนิยามใหม่และเก่า เพื่อประโยชน์ในการเปรียบเทียบซึ่งได้แสดงไว้ใน ตาราง ฅ

โดยปกติแล้วอัตราการว่างงานที่คำนวณจากกำลังแรงงานรวมและกำลังแรงงานปัจจุบันจะมีค่าใกล้เคียงกันในการสำรวจรอบในฤดูกาลเกษตร แต่จะแตกต่างกันในการสำรวจรอบนอกฤดูกาลเกษตร

#### ตาราง ฅ อัตราการว่างงาน ในไตรมาสที่ 1 เดือนมกราคม-มีนาคม พ.ศ. 2557

(หน่วยเป็นร้อยละ)

กำลังแรงงาน	ผู้ที่กำลังหางานทำ	ผู้ที่พร้อมที่จะทำงานทั้งหมด (ผู้ว่างงานทั้งหมด)
กำลังแรงงานปัจจุบัน	0.2	0.9
กำลังแรงงานรวม	0.2	0.9

ไตรมาสนี้ อัตราการว่างงานที่วัดจากกำลังแรงงานรวมมีค่าประมาณร้อยละ 0.9 เมื่อวัดจากผู้ว่างงานทั้งหมด (ผู้พร้อมทำงาน) ในขณะที่ผู้ว่างงานเปิดเผยซึ่งได้แก่ ผู้ที่หางานทำมีประมาณร้อยละ 0.2โดยทั่วไปแล้วไม่ว่าจะวัดการว่างงานด้วยวิธีใดก็ตาม จำนวนผู้ว่างงานช่วงนอกฤดูกาลเกษตรจะมากกว่าจำนวนผู้ว่างงานในช่วงฤดูกาลเกษตร ทั้งจำนวนผู้ว่างงานที่หางานทำ และจำนวนผู้ว่างงานที่ไม่หางานทำแต่พร้อมที่จะทำงาน

เมื่อพิจารณาตามหมวดอายุพบว่า โดยภาพรวมกลุ่มที่เริ่มเข้าสู่ตลาดแรงงานหรือกลุ่มผู้ที่มีอายุ 15-24 ปี มีอัตราการว่างงานค่อนข้างสูง และสูงมากในกลุ่มอายุ 15-29 ปี (ทั้งชายและหญิง) โดยเฉพาะอย่างยิ่งในกลุ่มอายุ 15-19 ปี และ 20-24 ปี มีอัตราการว่างงานสูงสุด (ร้อยละ 4.5) ซึ่งสะท้อน

ให้เห็นถึงปัญหาการว่างงานของคนรุ่นใหม่ที่มีการศึกษาในระดับกลางและระดับสูง เนื่องจากส่วนหนึ่งเป็นผู้ที่สำเร็จการศึกษาระดับอุดมศึกษาหรือเทียบเท่าที่เริ่มเข้าสู่ตลาดแรงงาน

เมื่อเปรียบเทียบระหว่างเพศ พบว่า ชายมีอัตราการว่างงานคือร้อยละ 0.9 และหญิงมีอัตราการว่างงานร้อยละ 0.8 เมื่อพิจารณาตามเขตการปกครองพบว่า ในเขตเทศบาลและนอกเขตเทศบาลมีอัตราการว่างงานเท่ากันคือร้อยละ 0.9

เมื่อพิจารณาเป็นรายภาคพบว่า ทุกภาคมีลักษณะเช่นเดียวกับภาพรวม คือ มีอัตราการว่างงานค่อนข้างสูงในกลุ่มอายุ 15-29 ปี ภาคใต้มีอัตราการว่างงานสูงที่สุดคือร้อยละ 1.1 รองลงมาคือภาคตะวันออกเฉียงเหนือร้อยละ 1.0 กรุงเทพมหานครและภาคกลางเท่ากันคือร้อยละ 0.8 และภาคเหนือมีอัตราการว่างงานน้อยที่สุดเท่ากันคือร้อยละ 0.7 (ตาราง ฅ)

## แผนภูมิ 5 อัตราการว่างงาน จำแนกตามกลุ่มอายุ (ปี)

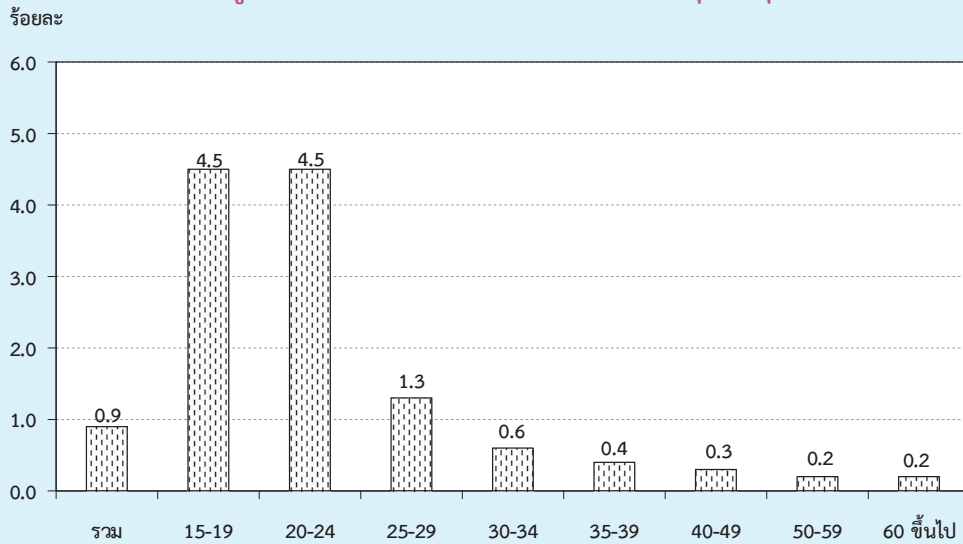

## ตาราง ญ อัตราการว่างงาน จำแนกตามหมวดอายุ เพศ ภาค และเขตการปกครอง

(หน่วยเป็นร้อยละ)

เพศ และ หมวดอายุ(ปี)	ทั่วราชอาณาจักร			กรุงเทพฯ			ภาคกลาง			ภาคเหนือ			ภาคตะวันออกเฉียงเหนือ			ภาคใต้		
	รวม	ในเขตฯ	นอกเขตฯ	มหานคร	รวม	ในเขตฯ	นอกเขตฯ	รวม	ในเขตฯ	นอกเขตฯ	รวม	ในเขตฯ	นอกเขตฯ	รวม	ในเขตฯ	นอกเขตฯ		
ยอดรวม	0.9	0.9	0.9	0.8	0.8	0.9	0.8	0.7	0.7	0.7	1.0	0.7	1.1	1.1	1.3	1.0		
15-19	4.5	4.9	4.2	3.8	3.6	4.6	2.9	1.7	1.6	1.8	5.8	3.4	6.5	6.8	13.6	4.1		
20-24	4.5	4.4	4.5	4.7	4.5	4.3	4.8	2.5	2.9	2.3	4.4	3.5	4.7	6.2	7.1	5.9		
25-29	1.3	1.4	1.3	0.6	1.3	1.9	0.7	1.8	2.1	1.6	1.9	1.8	1.9	1.4	1.7	1.2		
30-34	0.6	0.5	0.6	0.7	0.5	0.2	0.8	0.5	0.9	0.3	0.8	0.7	0.8	0.2	0.1	0.2		
35-39	0.4	0.4	0.5	0.2	0.3	0.5	0.2	0.4	0.2	0.5	0.8	0.5	0.9	0.4	0.7	0.3		
40-49	0.3	0.3	0.3	0.3	0.2	0.2	0.2	0.5	0.3	0.6	0.4	0.2	0.4	0.1	0.1	0.1		
50-59	0.2	0.2	0.2	0.4	0.1	0.1	0.1	0.2	0.3	0.2	0.3	0.1	0.3	0.1	0.0	0.1		
60 ขึ้นไป	0.2	0.1	0.2	0.3	0.1	0.1	0.1	0.2	0.2	0.2	0.1	0.1	0.1	0.2	0.0	0.2		
<b>ชาย</b>	<b>0.9</b>	<b>0.9</b>	<b>0.9</b>	<b>1.1</b>	<b>0.9</b>	<b>1.0</b>	<b>0.9</b>	<b>0.6</b>	<b>0.7</b>	<b>0.6</b>	<b>1.0</b>	<b>0.7</b>	<b>1.1</b>	<b>1.0</b>	<b>1.0</b>	<b>0.9</b>		
15-19	3.8	4.2	3.6	3.3	3.3	5.4	1.6	1.0	1.0	1.1	5.8	4.1	6.3	4.1	6.3	3.3		
20-24	4.1	4.4	3.9	5.5	4.5	3.9	5.1	2.1	3.2	1.7	3.3	3.1	3.3	5.6	5.7	5.5		
25-29	1.5	1.7	1.3	0.9	1.6	2.6	0.7	1.6	1.3	1.8	2.1	2.2	2.1	1.2	1.5	1.0		
30-34	0.6	0.6	0.7	0.8	0.6	0.3	1.0	0.7	1.6	0.3	0.9	0.6	1.0	0.1	0.0	0.1		
35-39	0.5	0.4	0.5	0.3	0.4	0.6	0.2	0.6	0.3	0.7	0.7	0.3	0.9	0.4	0.6	0.2		
40-49	0.3	0.3	0.3	0.5	0.2	0.1	0.3	0.3	0.4	0.3	0.4	0.2	0.5	0.1	0.1	0.1		
50-59	0.2	0.2	0.2	0.7	0.1	0.0	0.2	0.1	0.2	0.1	0.3	0.0	0.4	0.1	0.1	0.1		
60 ขึ้นไป	0.2	0.2	0.2	0.5	0.2	0.1	0.3	0.3	0.2	0.3	0.1	0.1	0.1	0.0	0.0	-		

## ตาราง ๗ อัตราการว่างงาน จำแนกตามหมวดอายุ เพศ ภาค และเขตการปกครอง (ต่อ)

เพศ และ หมวดอายุ(ปี)	ทั่วราชอาณาจักร			กรุงเทพ	ภาคกลาง			ภาคเหนือ			ภาคตะวันออกเฉียงเหนือ			ภาคใต้		
	รวม	ในเขตฯ	นอกเขตฯ	มหานคร	รวม	ในเขตฯ	นอกเขตฯ	รวม	ในเขตฯ	นอกเขตฯ	รวม	ในเขตฯ	นอกเขตฯ	รวม	ในเขตฯ	นอกเขตฯ
หญิง	0.8	0.8	0.9	0.6	0.7	0.8	0.6	0.8	0.7	0.8	1.0	0.7	1.1	1.2	1.7	1.0
15-19	6.0	6.3	5.7	4.6	4.3	2.9	5.2	3.3	2.7	3.6	5.8	1.6	7.0	13.6	26.2	6.4
20-24	4.9	4.5	5.3	3.9	4.5	4.7	4.4	3.1	2.5	3.4	6.0	4.1	6.8	7.2	8.9	6.4
25-29	1.1	1.1	1.2	0.3	0.9	1.2	0.6	2.0	3.0	1.3	1.6	1.3	1.7	1.6	2.0	1.4
30-34	0.5	0.4	0.5	0.7	0.4	0.2	0.5	0.3	0.1	0.4	0.7	0.9	0.6	0.3	0.2	0.4
35-39	0.4	0.3	0.5	-	0.3	0.4	0.1	0.2	-	0.4	0.9	0.8	1.0	0.5	0.7	0.4
40-49	0.3	0.2	0.4	0.2	0.2	0.3	0.1	0.7	0.2	0.9	0.3	0.2	0.4	0.0	0.1	-
50-59	0.2	0.2	0.2	0.1	0.1	0.1	0.1	0.3	0.4	0.3	0.2	0.2	0.2	0.1	0.0	0.1
60 ขึ้นไป	0.1	0.1	0.1	-	0.1	0.2	-	0.1	0.1	0.1	0.1	-	0.1	0.4	-	0.5

เมื่อพิจารณาถึงระดับการศึกษาที่สำเร็จของผู้ว่างงาน (ตาราง ๗) พบว่าผู้สำเร็จการศึกษาระดับอุดมศึกษา ระดับมัธยมศึกษาตอนต้น และระดับมัธยมศึกษาตอนปลายมีอัตราการว่างงานค่อนข้างสูงกว่าผู้สำเร็จการศึกษาระดับอื่น

แผนภูมิ 6 อัตราการว่างงาน จำแนกตามระดับการศึกษา

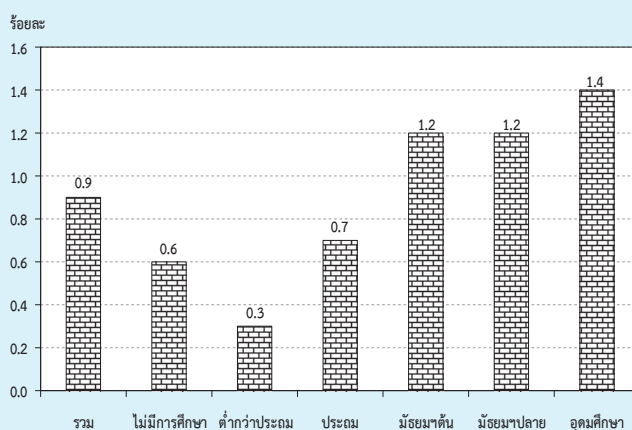

## ตาราง ๘ อัตราการว่างงาน จำแนกตามระดับการศึกษาที่สำเร็จ เพศ และเขตการปกครอง

(หน่วยเป็นร้อยละ)

เขตการปกครอง และเพศ	ระดับการศึกษาที่สำเร็จ											
	รวม	ไม่มี การศึกษา	ต่ำกว่า ประถมศึกษา	ประถม ศึกษา	มัธยม ศึกษา ตอนต้น	มัธยมศึกษาตอนปลาย			อุดมศึกษา			อื่นๆ <sup>1/</sup> และไม่ทราบ
						สาย สามัญ	สาย อาชีว ศึกษา	สาย วิชาการ ศึกษา	สาย วิชาการ	สาย วิชาชีพ	สาย วิชาการ ศึกษา	
ยอดรวม	0.9	0.6	0.3	0.7	1.2	1.1	1.4	-	1.5	1.6	0.7	0.8
ชาย	0.9	0.5	0.3	0.8	1.1	1.1	1.4	-	1.4	1.8	1.1	1.0
หญิง	0.9	0.7	0.3	0.5	1.2	1.2	1.3	-	1.6	1.2	0.5	0.6
ในเขตเทศบาล	0.9	0.4	0.3	0.7	1.1	1.2	1.0	-	1.2	0.9	0.5	1.2
ชาย	0.9	0.4	0.3	0.8	1.1	1.6	1.3	-	1.2	0.7	1.0	1.6
หญิง	0.8	0.4	0.2	0.6	1.1	0.8	0.7	-	1.2	1.2	0.2	0.8
นอกเขตเทศบาล	0.9	0.8	0.3	0.7	1.2	1.1	1.9	-	2.3	2.5	0.9	0.3
ชาย	0.9	0.6	0.3	0.9	1.1	0.6	1.7	-	1.9	3.4	1.2	0.5
หญิง	0.9	0.9	0.3	0.4	1.3	1.7	2.2	-	2.5	1.2	0.8	-

1/ รวมอาชีวศึกษาระยะสั้น

## 5. ลักษณะของกำลังแรงงานที่ว่างงาน

เมื่อพิจารณาถึงลักษณะของผู้ว่างงาน (ตาราง ฎ) พบว่า ผู้ว่างงานส่วนใหญ่เป็นชายมากกว่าหญิง (ร้อยละ 56.5 และร้อยละ 43.5 ตามลำดับ) ในเขตเทศบาลมีผู้ว่างงานเป็นชายมากกว่าหญิง กล่าวคือ เป็นชายร้อยละ 57.5 หญิงร้อยละ 42.5 ส่วนนอกเขตเทศบาลเป็นชายร้อยละ 55.7 และหญิงร้อยละ 44.3 ผู้ว่างงานส่วนใหญ่อยู่นอกเขตเทศบาล (ร้อยละ 55.3 ของผู้ว่างงานทั้งหมด) โดยเฉพาะผู้ว่างงานที่เป็นชายนั้นมีประมาณร้อยละ 54.6 ของชายที่ว่างงานทั้งหมดอยู่นอกเขตเทศบาล ส่วนหญิงมีประมาณร้อยละ 56.3 ของหญิงที่ว่างงานทั้งหมด อย่างไรก็ตาม อัตราร้อยละของผู้ว่างงานทั้งชายและหญิงที่อยู่นอกเขตเทศบาลในช่วงฤดูการเกษตรจะต่ำกว่าช่วงนอกฤดูการเกษตร

สำหรับระดับการศึกษาของผู้ว่างงานนั้น ส่วนใหญ่ประมาณ ร้อยละ 40.7 เป็นผู้สำเร็จการศึกษาระดับมัธยมศึกษา ร้อยละ 32.2 เป็นผู้สำเร็จการศึกษาระดับอุดมศึกษา และร้อยละ 26.9 เป็นผู้สำเร็จการศึกษาไม่เกินระดับประถมศึกษาและไม่มีการศึกษา เมื่อพิจารณาตามเขตการปกครองพบว่า นอกเขตเทศบาลมีผู้ว่างงานที่สำเร็จการศึกษาไม่เกินระดับประถมศึกษาและไม่มีการศึกษาสูงกว่าในเขตเทศบาล (ร้อยละ 32.0 และร้อยละ 20.5 ตามลำดับ) แต่ในเขตเทศบาลมีสัดส่วนของผู้ว่างงานที่สำเร็จการศึกษาระดับอุดมศึกษาสูงกว่านอกเขตเทศบาล (ร้อยละ 36.0 และร้อยละ 29.2 ตามลำดับ)

ตาราง ฎ จำนวนและอัตราร้อยละของผู้ว่างงาน จำแนกตามระดับการศึกษาที่สำเร็จ เพศ และ เขตการปกครอง

เขตการปกครอง และเพศ	ระดับการศึกษาที่สำเร็จ											
	รวม	ไม่มี การศึกษา	ต่ำกว่า ประถม ศึกษา	ประถม ศึกษา	มัธยม ศึกษา ตอนต้น	มัธยมศึกษาตอนปลาย			อุดมศึกษา			อื่นๆ <sup>1/</sup> และไม่ ไม่ทราบ
						สาย สามัญ	สาย อาชีพ ศึกษา	สาย วิชาการ ศึกษา	สาย วิชาการ	สาย วิชาชีพ	สาย วิชาการ ศึกษา	
จำนวน ('000)												
ยอดรวม	341.1	8.5	21.3	61.8	70.2	50.0	18.4	-	73.7	31.0	5.2	1.0
ชาย	192.8	3.3	11.5	42.6	41.2	26.8	11.7	-	31.3	21.2	2.8	0.5
หญิง	148.4	5.2	9.9	19.2	29.1	23.3	6.7	-	42.4	9.8	2.4	0.5
ในเขตเทศบาล	152.4	1.9	6.9	22.3	31.2	26.3	8.2	-	42.6	10.2	2.1	0.8
ชาย	87.6	0.9	3.9	13.6	18.7	18.9	6.0	-	19.3	4.5	1.5	0.3
หญิง	64.8	1.0	3.0	8.7	12.5	7.4	2.2	-	23.3	5.7	0.6	0.5
นอกเขตเทศบาล	188.7	6.6	14.4	39.5	39.0	23.8	10.3	-	31.1	20.8	3.2	0.2
ชาย	105.2	2.4	7.5	29.0	22.5	7.9	5.7	-	11.9	16.7	1.4	0.2
หญิง	83.5	4.2	6.9	10.5	16.6	15.9	4.5	-	19.1	4.1	1.8	-
ร้อยละ												
ยอดรวม	100.0	2.5	6.3	18.1	20.6	14.7	5.4	-	21.6	9.1	1.5	0.3
ชาย	100.0	1.7	6.0	22.1	21.4	13.9	6.1	-	16.2	11.0	1.5	0.3
หญิง	100.0	3.5	6.7	12.9	19.6	15.7	4.6	-	28.6	6.6	1.6	0.3
ในเขตเทศบาล	100.0	1.3	4.6	14.6	20.5	17.3	5.4	-	28.0	6.7	1.3	0.5
ชาย	100.0	1.0	4.5	15.6	21.4	21.6	6.8	-	22.1	5.2	1.7	0.4
หญิง	100.0	1.6	4.6	13.4	19.3	11.4	3.4	-	35.9	8.8	0.9	0.7
นอกเขตเทศบาล	100.0	3.5	7.6	20.9	20.7	12.6	5.4	-	16.5	11.0	1.7	0.1
ชาย	100.0	2.3	7.2	27.6	21.4	7.5	5.4	-	11.4	15.9	1.3	0.2
หญิง	100.0	5.0	8.3	12.6	19.8	19.0	5.4	-	22.9	4.9	2.1	-

<sup>1/</sup> รวมอาชีวศึกษาระยะสั้น

## 6. ชั่วโมงทำงาน

ข้อมูลเกี่ยวกับจำนวนชั่วโมงทำงาน และจำนวนชั่วโมงที่พร้อมที่จะทำงานเพิ่มขึ้นนั้นพิจารณาจากจำนวนผู้มีงานทำทั้งสิ้น รวมทั้งผู้ที่มีงานทำแต่ไม่ได้ทำงานในสัปดาห์แห่งการสำรวจ คือ

จำนวนชั่วโมงทำงานต่อสัปดาห์เป็น 0 ชั่วโมง และข้อมูลชั่วโมงทำงานได้รวมชั่วโมงทำงานในทุกอาชีพ ทั้งอาชีพหลักและอาชีพอื่น ๆ ด้วย

### ตาราง ฐ จำนวนและอัตราร้อยละของผู้มีงานทำ จำแนกตามชั่วโมงทำงานต่อสัปดาห์

ชั่วโมงทำงานต่อสัปดาห์	ผู้มีงานทำ		ผู้ที่พร้อมที่จะทำงานเพิ่มขึ้น	
	จำนวน (พันคน)	อัตราร้อยละ	จำนวน (พันคน)	อัตราร้อยละ เมื่อเทียบกับผู้มีงานทำ
ยอดรวม	37,811.6	100.0	391.5	1.0
0 ชั่วโมง	535.2	1.4	49.2	9.2
1-9 ชั่วโมง	349.0	0.9	17.9	5.1
10-19 ชั่วโมง	1,518.3	4.0	75.0	4.9
20-29 ชั่วโมง	3,147.1	8.3	96.3	3.1
30-34 ชั่วโมง	2,329.9	6.2	39.5	1.7
35-39 ชั่วโมง	4,003.9	10.6	36.2	0.9
40-49 ชั่วโมง	16,861.4	44.6	64.4	0.4
50 ชั่วโมงขึ้นไป	9,066.9	24.0	13.0	0.1

จากตาราง ฐ แสดงให้เห็นว่าผู้มีงานทำประมาณร้อยละ 24.0 ทำงานตั้งแต่ 50 ชั่วโมงขึ้นไปต่อสัปดาห์ และผู้ที่ทำงานระหว่าง 35-49 ชั่วโมงต่อสัปดาห์มีประมาณร้อยละ 55.2 หรือกล่าวได้ว่าผู้มีงานทำประมาณร้อยละ 79.2 ทำงานตั้งแต่ 35 ชั่วโมงขึ้นไปต่อสัปดาห์ และอาจจัดว่าบุคคลเหล่านี้เป็นพนักงานเต็มทีในความหมายของเวลาทำงาน ขณะที่ผู้ทำงานน้อยกว่า 35 (1-34) ชั่วโมงต่อสัปดาห์ซึ่งอาจจัดว่าเป็นผู้ทำงานไม่เต็มทีที่มีประมาณร้อยละ 19.4 ของผู้มีงานทำทั้งสิ้น สำหรับผู้ที่มีงานประจำแต่ไม่ได้ทำงานในสัปดาห์แห่งการสำรวจ (0 ชั่วโมง) มีเพียงร้อยละ 1.4

เมื่อพิจารณาการทำงานไม่เต็มทีจากผู้มีงานทำที่ประสงค์จะทำงานเพิ่มขึ้น ซึ่งเป็นตัววัดการทำงานต่ำระดับประเภทหนึ่ง พบว่า มีประมาณร้อยละ 1.0 ของผู้มีงานทำทั้งหมดเป็นผู้ที่ต้องการและพร้อมที่จะทำงานเพิ่มขึ้น และประมาณร้อยละ 3.1 ของกลุ่มผู้ทำงานน้อยกว่า 35 ชั่วโมง มีความต้องการและพร้อมที่จะทำงานเพิ่มขึ้น

สำหรับรายละเอียดของจำนวนชั่วโมงทำงานของผู้มีงานทำ จำแนกตามอาชีพ อุตสาหกรรม และสถานภาพการทำงานนั้น ได้แสดงไว้ในภาคผนวก ข (ตารางสถิติที่ 8-10)

## 7. ค่าจ้างและเงินเดือน

ข้อมูลเกี่ยวกับค่าจ้างและเงินเดือน เก็บรวบรวมเฉพาะผู้ที่มีสถานภาพการทำงานเป็นลูกจ้างเท่านั้น ซึ่งประกอบด้วยลูกจ้างเอกชน และรัฐบาล โดยรวบรวมข้อมูลตามประเภทของค่าจ้างที่ได้รับ (รายชั่วโมง รายวัน รายสัปดาห์และรายเดือน) และแปลงเป็นค่าจ้างรายเดือนหรือเงินเดือน ค่าจ้างและเงินเดือนของลูกจ้างเอกชนและรัฐบาล ได้นำเสนอเป็นตารางแยกจากกัน โดยจำแนกตามเพศ และอุตสาหกรรม (ภาคผนวก ข ตารางสถิติที่ 15 - 16) สำหรับตาราง ๗ แสดงข้อมูลจำนวนลูกจ้างชายและหญิง จำแนกตามระดับค่าจ้างรายเดือนหรือเงินเดือน

ในจำนวนลูกจ้างทั้งหมดที่ได้รับค่าจ้างหรือเงินเดือน ซึ่งมีประมาณ 18.5 ล้านคนนั้น พบว่าส่วนใหญ่ (ร้อยละ 47.2) ได้รับค่าจ้างประมาณเดือนละ 5,501 – 10,000 บาท รองลงมาได้รับค่าจ้างมากกว่า 10,000 บาท ต่อเดือน ร้อยละ 38.5 ได้รับค่าจ้างเดือนละ 2,501-5,500 บาท ร้อยละ 11.4 และได้รับค่าจ้างไม่เกินเดือนละ 2,500 บาท ร้อยละ 2.1

เมื่อพิจารณาค่าจ้างของลูกจ้างทั้งหมดระหว่างในเขตเทศบาลและนอกเขตเทศบาลแล้วพบว่า ลูกจ้างที่อยู่ในเขตเทศบาลส่วนใหญ่มีระดับเงินเดือนหรือค่าจ้างสูงกว่าลูกจ้าง ที่อยู่นอกเขต

เทศบาล กล่าวคือ ลูกจ้างที่อยู่ในเขตเทศบาลที่มีเงินเดือนไม่เกิน 5,500 บาท มีเพียงร้อยละ 6.5 ในขณะที่ลูกจ้างที่อยู่นอกเขตเทศบาลมีถึงร้อยละ 21.7 และยังพบว่าลูกจ้างที่อยู่ในเขตเทศบาลถึงร้อยละ 92.2 ที่ได้รับเงินเดือนหรือค่าจ้างสูงกว่า 5,500 บาท เทียบกับนอกเขตเทศบาลซึ่งมีเพียงร้อยละ 78.0 ยิ่งกว่านั้นลูกจ้างที่ได้รับเงินเดือนมากกว่า 10,000 บาทต่อเดือน ในเขตเทศบาลมีสูงถึงร้อยละ 49.1 ในขณะที่นอกเขตเทศบาลมีเพียงร้อยละ 25.9 เท่านั้น

เมื่อเปรียบเทียบระดับค่าจ้างหรือเงินเดือนของลูกจ้างในภาคเอกชนและภาครัฐบาลพบว่า ในภาพรวมลูกจ้างเอกชนมีระดับค่าจ้างต่ำกว่าลูกจ้างรัฐบาลมาก ทั้งนี้เนื่องจากลูกจ้างเอกชนในที่นี้ได้รวมถึงลูกจ้างรายวัน และกรรมกรผู้ใช้แรงงานทั้งหมด ซึ่งมีจำนวนมากและส่วนใหญ่จะมีรายได้ค่อนข้างต่ำ จากตาราง ๗ แสดงให้เห็นว่าสัดส่วนของลูกจ้างเอกชนที่มีระดับค่าจ้างต่ำ คือ ไม่เกินเดือนละ 5,500 บาท มีอยู่ถึงร้อยละ 15.2 เทียบกับลูกจ้างรัฐบาลซึ่งมีอยู่เพียงร้อยละ 5.8 ในขณะที่ผู้ที่ได้รับค่าจ้างหรือเงินเดือนมากกว่า 5,500 บาทต่อเดือน ปรากฏว่าลูกจ้างรัฐบาลมีอยู่ถึงร้อยละ 93.6 ส่วนลูกจ้างเอกชนมีเพียงร้อยละ 83.9 เท่านั้น

### แผนภูมิ 7 ร้อยละของลูกจ้าง จำแนกตามระดับค่าจ้างหรือเงินเดือน / เดือน

(บาท/เดือน)

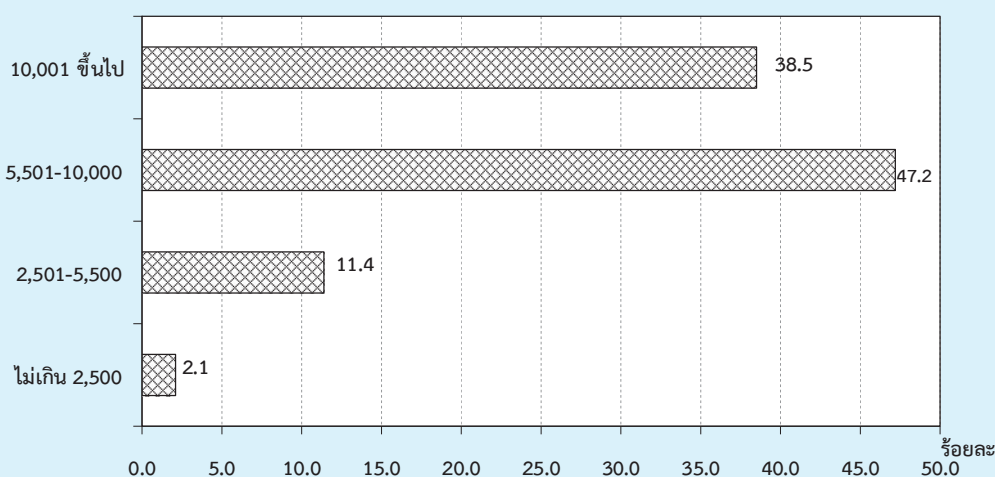

ตาราง ๗ จำนวนและอัตราร้อยละของลูกจ้าง จำแนกตามระดับค่าจ้าง/เงินเดือน เพศ และเขตการปกครอง

ระดับค่าจ้างรายเดือน/ เงินเดือน (บาท)	ทั่วราชอาณาจักร			ในเขตเทศบาล			นอกเขตเทศบาล		
	รวม	รัฐบาล	เอกชน	รวม	รัฐบาล	เอกชน	รวม	รัฐบาล	เอกชน
	จำนวน ('000)								
ยอดรวม	18,498.6	3,552.2	14,946.4	10,033.6	1,970.4	8,063.2	8,465.0	1,581.8	6,883.2
ไม่เกิน 2,500	381.6	21.8	359.8	87.8	7.8	80.0	293.8	14.0	279.9
2,501-5,500	2,099.4	185.6	1,913.7	559.3	51.9	507.4	1,540.1	133.7	1,406.4
5,501-10,000	8,738.1	984.8	7,753.3	4,326.8	413.2	3,913.6	4,411.3	571.6	3,839.7
ตั้งแต่ 10,001 ขึ้นไป	7,119.9	2,339.9	4,780.1	4,927.7	1,484.2	3,443.4	2,192.3	855.7	1,336.6
ไม่ทราบ	159.5	20.1	139.4	132.1	13.3	118.8	27.5	6.8	20.7
<b>ชาย</b>	<b>10,263.1</b>	<b>1,835.2</b>	<b>8,427.9</b>	<b>5,361.4</b>	<b>995.7</b>	<b>4,365.7</b>	<b>4,901.7</b>	<b>839.5</b>	<b>4,062.2</b>
ไม่เกิน 2,500	169.6	6.6	163.1	38.8	2.5	36.3	130.8	4.0	126.8
2,501-5,500	1,101.2	106.6	994.7	255.0	28.9	226.1	846.3	77.7	768.6
5,501-10,000	4,915.2	559.1	4,356.1	2,270.6	232.3	2,038.3	2,644.6	326.8	2,317.8
ตั้งแต่ 10,001 ขึ้นไป	3,992.5	1,153.0	2,839.6	2,727.8	725.5	2,002.3	1,264.8	427.5	837.3
ไม่ทราบ	84.5	10.0	74.5	69.3	6.5	62.7	15.2	3.5	11.7
<b>หญิง</b>	<b>8,235.5</b>	<b>1,717.0</b>	<b>6,518.5</b>	<b>4,672.2</b>	<b>974.7</b>	<b>3,697.5</b>	<b>3,563.3</b>	<b>742.3</b>	<b>2,821.0</b>
ไม่เกิน 2,500	212.0	15.3	196.8	49.0	5.3	43.7	163.0	10.0	153.0
2,501-5,500	998.2	79.1	919.1	304.4	23.0	281.3	693.8	56.0	637.8
5,501-10,000	3,822.9	425.7	3,397.2	2,056.2	180.9	1,875.3	1,766.8	244.8	1,521.9
ตั้งแต่ 10,001 ขึ้นไป	3,127.4	1,187.0	1,940.5	2,199.9	758.8	1,441.1	927.5	428.2	499.3
ไม่ทราบ	75.0	10.1	65.0	62.8	6.8	56.0	12.2	3.3	8.9
	ร้อยละ								
ยอดรวม	100.0	100.0	100.0	100.0	100.0	100.0	100.0	100.0	100.0
ไม่เกิน 2,500	2.1	0.6	2.4	0.9	0.4	1.0	3.5	0.9	4.1
2,501-5,500	11.4	5.2	12.8	5.6	2.6	6.3	18.2	8.5	20.4
5,501-10,000	47.2	27.7	51.9	43.1	21.0	48.5	52.1	36.1	55.8
ตั้งแต่ 10,001 ขึ้นไป	38.5	65.9	32.0	49.1	75.3	42.7	25.9	54.1	19.4
ไม่ทราบ	0.9	0.6	0.9	1.3	0.7	1.5	0.3	0.4	0.3
<b>ชาย</b>	<b>100.0</b>	<b>100.0</b>	<b>100.0</b>	<b>100.0</b>	<b>100.0</b>	<b>100.0</b>	<b>100.0</b>	<b>100.0</b>	<b>100.0</b>
ไม่เกิน 2,500	1.7	0.4	1.9	0.7	0.3	0.8	2.7	0.5	3.1
2,501-5,500	10.7	5.8	11.8	4.8	2.9	5.2	17.3	9.3	18.9
5,501-10,000	47.9	30.5	51.7	42.4	23.3	46.7	54.0	38.9	57.1
ตั้งแต่ 10,001 ขึ้นไป	38.9	62.8	33.7	50.9	72.9	45.9	25.8	50.9	20.6
ไม่ทราบ	0.8	0.6	0.9	1.3	0.7	1.4	0.3	0.4	0.3
<b>หญิง</b>	<b>100.0</b>	<b>100.0</b>	<b>100.0</b>	<b>100.0</b>	<b>100.0</b>	<b>100.0</b>	<b>100.0</b>	<b>100.0</b>	<b>100.0</b>
ไม่เกิน 2,500	2.6	0.9	3.0	1.1	0.5	1.2	4.6	1.3	5.4
2,501-5,500	12.1	4.6	14.1	6.5	2.4	7.6	19.5	7.6	22.6
5,501-10,000	46.4	24.8	52.1	44.0	18.6	50.7	49.6	33.0	54.0
ตั้งแต่ 10,001 ขึ้นไป	38.0	69.1	29.8	47.1	77.8	39.0	26.0	57.7	17.7
ไม่ทราบ	0.9	0.6	1.0	1.3	0.7	1.5	0.3	0.5	0.3

## 8. ผลประโยชน์เพิ่มเติม

นอกเหนือจากข้อมูลเกี่ยวกับค่าจ้างและเงินเดือน ได้มีการรวบรวมข้อมูลเกี่ยวกับผลประโยชน์ที่ได้รับเพิ่มทั้งที่เป็นตัวเงินและไม่เป็นตัวเงิน เช่น โบนัส ค่าล่วงเวลา อาหารหรือเงิน

ค่าอาหาร เสื้อผ้าและค่าที่อยู่อาศัย เป็นต้น ข้อมูลเกี่ยวกับจำนวนลูกจ้างที่ได้รับผลประโยชน์เพิ่มเติมนี้ได้สรุปไว้ใน ตาราง ฅ

ตาราง ฅ จำนวนและอัตราร้อยละของลูกจ้าง ภาคเอกชนและภาครัฐบาล ที่ได้รับผลประโยชน์เพิ่มเติม จำแนกตามเพศ และเขตการปกครอง

(หน่วยเป็นพัน)

เขตการปกครอง และเพศ	จำนวน ลูกจ้าง	ประมาณจำนวนลูกจ้างที่ได้รับผลประโยชน์เพิ่มเติม <sup>1/</sup>						
		โบนัส	ค่าล่วงเวลา	เงินสต็อกอื่นๆ	อาหาร	เสื้อผ้า	ที่อยู่อาศัย	อื่น ๆ
ยอดรวม	5,738.3	1,031.1 (18.0)	1,952.0 (34.0)	2,628.0 (45.8)	1,335.5 (23.3)	165.1 (2.9)	772.8 (13.5)	611.6 (10.7)
ชาย	3,075.8	541.3 (17.6)	1,043.6 (33.9)	1,430.4 (46.5)	623.6 (20.3)	85.0 (2.8)	462.4 (15.0)	311.6 (10.1)
หญิง	2,662.5	489.8 (18.4)	908.4 (34.1)	1,197.7 (45.0)	711.9 (26.7)	80.1 (3.0)	310.4 (11.7)	300.0 (11.3)
ภาคเอกชน	4,592.4	988.7 (21.5)	1,764.2 (38.4)	1,783.6 (38.8)	1,304.8 (28.4)	158.9 (3.5)	567.0 (12.3)	567.0 (12.3)
ชาย	2,477.5	516.6 (20.8)	961.8 (38.8)	980.4 (39.6)	614.7 (24.8)	83.0 (3.3)	333.6 (13.5)	283.7 (11.4)
หญิง	2,114.9	472.2 (22.3)	802.4 (37.9)	803.2 (38.0)	690.1 (32.6)	75.9 (3.6)	233.4 (11.0)	283.4 (13.4)
ภาครัฐบาล	1,145.9	42.3 (3.7)	187.8 (16.4)	844.4 (73.7)	30.7 (2.7)	6.2 (0.5)	205.8 (18.0)	44.6 (3.9)
ชาย	598.3	24.7 (4.1)	81.8 (13.7)	450.0 (75.2)	8.9 (1.5)	2.0 (0.3)	128.9 (21.5)	27.9 (4.7)
หญิง	547.6	17.6 (3.2)	106.0 (19.4)	394.5 (72.0)	21.9 (4.0)	4.1 (0.8)	77.0 (14.1)	16.7 (3.0)
ภาคเอกชน ในเขตเทศบาล	2,682.5	645.3 (24.1)	1,002.8 (37.4)	1,013.0 (37.8)	723.3 (27.0)	98.3 (3.7)	371.4 (13.8)	286.3 (10.7)
ชาย	1,420.7	332.2 (23.4)	542.1 (38.2)	555.9 (39.1)	310.5 (21.9)	55.6 (3.9)	199.0 (14.0)	145.6 (10.3)
หญิง	1,261.8	313.1 (24.8)	460.7 (36.5)	457.1 (36.2)	412.8 (32.7)	42.7 (3.4)	172.5 (13.7)	140.7 (11.1)



ตาราง ๘ จำนวนและอัตราร้อยละของลูกจ้าง ภาคเอกชนและภาครัฐบาล ที่ได้รับผลประโยชน์เพิ่มเติม  
จำแนกตามเพศ และเขตการปกครอง (ต่อ)

(หน่วยเป็นพัน)

เขตการปกครอง และเพศ	จำนวน ลูกจ้าง	ประมาณจำนวนลูกจ้างที่ได้รับผลประโยชน์เพิ่มเติม <sup>1/</sup>						
		โบนัส	ค่าล่วงเวลา	เงินสดอื่นๆ	อาหาร	เสื้อผ้า	ที่อยู่อาศัย	อื่น ๆ
นอกเขตเทศบาล	1,910.0	343.4 (18.0)	761.4 (39.9)	770.6 (40.3)	581.5 (30.4)	60.6 (3.2)	195.5 (10.2)	280.8 (14.7)
ชาย	1,056.9	184.3 (17.4)	419.6 (39.7)	424.5 (40.2)	304.3 (28.8)	27.4 (2.6)	134.6 (12.7)	138.1 (13.1)
หญิง	853.1	159.1 (18.6)	341.8 (40.1)	346.1 (40.6)	277.3 (32.5)	33.2 (3.9)	60.9 (7.1)	142.7 (16.7)
ภาครัฐบาล ในเขตเทศบาล	652.6	26.4 (4.0)	114.2 (17.5)	464.7 (71.2)	14.0 (2.1)	3.8 (0.6)	138.0 (21.1)	22.0 (3.4)
ชาย	336.5	14.1 (4.2)	43.5 (12.9)	244.8 (72.8)	5.6 (1.7)	1.1 (0.3)	81.4 (24.2)	13.4 (4.0)
หญิง	316.1	12.4 (3.9)	70.7 (22.4)	219.9 (69.6)	8.5 (2.7)	2.7 (0.9)	56.6 (17.9)	8.6 (2.7)
นอกเขตเทศบาล	493.3	15.9 (3.2)	73.6 (14.9)	379.7 (77.0)	16.7 (3.4)	2.4 (0.5)	67.9 (13.8)	22.6 (4.6)
ชาย	261.8	10.7 (4.1)	38.4 (14.7)	205.1 (78.3)	3.3 (1.3)	0.9 (0.4)	47.5 (18.1)	14.5 (5.5)
หญิง	724.8	21.2 (2.9)	108.9 (15.0)	554.3 (76.5)	30.1 (4.2)	3.8 (0.5)	88.2 (12.2)	30.7 (4.2)

<sup>1/</sup> ลูกจ้าง 1 คน สามารถได้รับผลประโยชน์เพิ่มเติมได้มากกว่า 1 ประเภท

โดยทั่วไปแล้ว ลูกจ้างที่ได้รับโบนัส ค่าล่วงเวลา ค่าอาหาร และค่าเสื้อผ้า ในภาคเอกชน มีมากกว่าในภาครัฐบาล แต่ที่ได้รับผลประโยชน์เพิ่มเติมอื่น คือ เงินสดอื่นๆ และที่อยู่อาศัย ลูกจ้างในภาครัฐบาลได้รับมากกว่าในภาคเอกชน เมื่อเปรียบเทียบสัดส่วนของลูกจ้างที่ได้รับผลประโยชน์เพิ่มเติมระหว่างเขตการปกครอง พบว่า ลูกจ้างเอกชนที่อยู่ในเขตเทศบาลได้รับผลประโยชน์เพิ่มเติมประเภท โบนัส ที่อยู่อาศัย และค่าเสื้อผ้า มากกว่าลูกจ้างเอกชนที่อยู่นอกเขตเทศบาล กล่าวคือ ลูกจ้างเอกชนในเขตเทศบาลได้รับโบนัสร้อยละ 24.1 ค่าที่อยู่อาศัยร้อยละ 13.8 และค่าเสื้อผ้าร้อยละ 3.7 ในขณะที่ลูกจ้างเอกชนนอกเขตเทศบาล

ได้รับเงินสดอื่นๆ ร้อยละ 40.3 ค่าล่วงเวลาร้อยละ 39.9 และค่าอาหารร้อยละ 30.4 มากกว่าในเขตเทศบาล สำหรับลูกจ้างรัฐบาลนั้นผู้ที่อยู่ในเขตเทศบาลได้รับผลประโยชน์เพิ่มเติมประเภทค่าที่อยู่อาศัย ค่าล่วงเวลา โบนัสและค่าเสื้อผ้ามากกว่าผู้ที่อยู่นอกเขตเทศบาล กล่าวคือ ลูกจ้างรัฐบาลที่อยู่ในเขตเทศบาลได้รับ ค่าที่อยู่อาศัยร้อยละ 21.1 ค่าล่วงเวลาร้อยละ 17.5 โบนัสร้อยละ 4.0 และค่าเสื้อฝ้าร้อยละ 0.6 ส่วนลูกจ้างรัฐบาลที่อยู่นอกเขตเทศบาลได้รับผลประโยชน์ในด้านเงินสดอื่นๆ และค่าอาหาร มากกว่าในเขตเทศบาล กล่าวคือได้รับเงินสดอื่นๆ ร้อยละ 77.0 และค่าอาหารร้อยละ 3.4

# CHAPTER 1

## INTRODUCTION

### 1. Background and objective

Labor force statistics have been compiled by the National Statistical Office since 1963 when the survey was initiated. The year 1984-1997 three rounds of the survey for the whole kingdom had been conducted each year; the first round enumeration is held in February coinciding with the non-agricultural season, the second round is normally held in May in with new labor force come from students who just finish their schooling and the third round is held in August, during the agricultural season. Commencing from the year 1998, another round of the survey in November has been conducted.

Due to the increasing demand of data for formulating plans and policy at provincial level, the National Statistical Office has expanded sample size to propose statistical data at provincial level commencing from survey in February and August, 1994. For the fourth round in November 1998, data was presented at the first time and presentation data at provincial level.

After the economic crisis in the mid of 1997, the need of labor force data for planning and policy making were more in demand. In the year of 2001, the survey was conducted monthly. The survey data of three months were combined to present the quarterly. Data of February, May and August were presented in order to compare

with the previous labor force survey and since September 2001, data were presented monthly. Beginning from the survey in January 2001, 5 items has been revised; age of persons in labor force was adopted from 13 years of age and over to 15 years of age and over in order to agree with the child labor law. The standard classification of occupation, industry and employment status were adopted, and area of local administration which the former sanitary which were included in non-municipal area were presently included in municipal area.

The main objective of this survey is to estimate the number and characteristics of the labor force in the country and in different regions periodically. The statistical data derived from this quarter of the survey include:

1. the number of persons in and out of the working age (15 years and over) by sex

2. the number of working age population by labor force status, age, sex, marital status, educational attainment

3. the number of employed persons by interesting characteristics such as age, sex, educational attainment, occupation, industry, work status, hours work,

4. the number of unemployed persons by interesting characteristics e.g. duration of

searching for job, type of previous work.

## 2. Coverage

Population reside in the private and collective household, only groups of employees household.

## 3. Reference week

Reference week refer to seven days before the interviewing date for example if the interviewing date was February 9, 2004 “ during 7 days before interviewing date “ was during February 2<sup>nd</sup> - 8<sup>th</sup>, 2004.

## 4. Definition

The National Statistical Office has adapted and changed the concepts and definitions used in the Labor Force Survey (LFS) Project many times since the initial year. The purposes of changes were to improve the completeness of the collected data with respect to the real socio-economic situation of the country and to serve for users requirement. In this report, the concepts and definitions used have been introduced since 1983 and some definitions together with the minimum age limit which have been changed to 15 years is adopted since 2001.

The revised definitions used in the survey are listed in following.

### Employed persons

Persons, 15 years of age and over who during the survey week,

1. worked for at least one hour for wages/salary, profits, dividends or any other kind of payment, in kind; or
2. did not work at all or worked less than one hour but

2.1 receives wage/salary, profits from business enterprise or farm during the period of absence; or

2.2 not receive wage/salary, profits from business enterprise or farm during the period of absence but had regular jobs or business that they would be return to work.

3. worked for at least one hour without pay in business enterprises or on farms owned or operated by household heads or members.

### Unemployed persons

Persons, 15 years of age and over who during the survey week did not work even for one hour, had no jobs, business enterprise or farms of their own.

Persons in this category include :

1. those who had been looking for work, applying for a job or waiting to be call to work during the last 30 days before interview's date.
2. those who had not been looking for work during the last 30 days before interview's date but available for work during the last 7 days before interview's date.

### Current labor force

All persons 15 years of age and over who, during the survey week, were either employed or unemployed as defined above.

### Seasonally inactive labor force

Persons 15 years of age and over, who during the survey week, were neither employed nor unemployed as defined

above, but were waiting for the appropriate season, being persons who usually worked without pay on farms, or in business enterprises engaged in seasonal activities owned or operated by the head of the household or any other member of the household.

### **Total labor force**

All persons 15 years of age and over, who during the survey week, were in the current labor force as defined above or were classified as seasonally inactive labor force as defined above.

### **Persons not in the labor force**

Persons classified in this category are those who were neither employed nor unemployed during the survey week, nor classified as seasonally inactive labor force as defined above. They include:

Persons who, during the survey week were 15 years of age and over, but were neither employed nor available for employment because they were

1. engaged in household work,
2. engaged in studies
3. too young or too
4. incapable of work because of physical or mental disability or chronic illness,
5. voluntarily idle,
6. working without pay, profits, dividends or other payments for persons who were not members of the same household,
7. working without pay, profits, dividends or any other payments for charitable organizations and institutions,

8. otherwise not available for employment.

### **Job**

A job is defined as any of the following:

1. Work for cash wages, salaries or for pay "in kind," or
2. Work for profit on own farm or in own or partly own business, or
3. Work without pay or profit on a farm or in a business owned or operated by the head or any member of the household.

### **Occupation**

Occupation refers to the kind of work performed by a person at his job. Most persons generally hold only one job. For a person having more than one job, only the job at which he worked for the greater number of hours during the survey week was recorded. If the number of working hours for each job was exactly the same, the job which gave him the higher income was recorded. If the number of working hours and the income earned from each job were the same, the job for which he had preference was recorded. If the respondent could not give his preference, the job at which he had been working for the longest time was the one recorded.

Before 2010, the survey used the classification which was suitable to Thailand's occupation based on International Standard Classification of Occupation, 1988 (ISCO-88). Since January 2011, the survey used International Standard Classification of Occupation, 2008 (ISCO-08) of the International Labor Organization (ILO).

## Industry

The term "industry" as herein used refers to the nature of economic activity undertaken in the establishment in which a person worked or the nature of business in which he was engaged during the survey week. If a person had more than one job, the industry corresponding to the occupation recorded was asked.

Before 2010, the survey used the classification which was suitable to Thailand's industry based on International Standard Industrial Classification, (ISIC) 1989. Since January 2011, the survey used the third revision of the Thailand Standard Industrial Classification, (TSIC) 2009.

## Work status

Work status refers to the status of person's occupation in the survey week. Work status was classified as follows :

1. An employer is defined as a person who operates his own enterprise for profit or dividends and hires one or more employees in his enterprise.

2. A government employee is defined as a person who works for pay in a government agency or government enterprise. Included in this category, therefore are civil servants, police, enterprise owned and operated by an employer.

3. A private employee is a person who works for pay a non-governmental municipal officers, and employees or government enterprises.

4. An own account worker is a person who operated an enterprise on his own account or jointly with others in the

form of a partnership either for profit or dividends but without engaging any employees.

5. An unpaid family worker is a person who works without pay on a farm or in a business enterprise owned or operated by the household head or any other member.

6. A member of a producers' cooperative is a person who hold a "self-employment" job in a cooperative producing goods and services, in which each member takes part on an equal footing with other members in determining the organization of production, sales and/or other work of the establishment, the investments and the distribution of the proceeds of the establishment amongst their members.

Since January 2001, the survey used the International Classification of Status in Employment, 1993 (ICSE-93) of the International Labor Organization (ILO) which add one more status to those used in the previous year, that is a member of a producers' cooperative.

## Hours worked

Hours worked mean hours actually worked during the survey week. For a person holding more than one job, his hours worked would be the sum total of hours worked on all jobs. For a person who had a regular job but was not at work during the survey week, the hours worked would be recorded zero. Before 2001, for a person who had a regular job but was not at work during the survey week, the number of

hours normally worked in a week is taken as the hours worked

### **Wage or salary**

Wages or salaries mean basic wages or salaries payable for the specified time or piece of work, not including overtime payments, bonuses or other fringe benefits.

### **Duration of looking for work**

Duration of looking for work is the length of time during which an unemployed person had been looking for work. It is counted from the day he started looking for work to the end of the survey week.

### **Survey week**

A survey week is the reference period of last 7 days before interview's date which information on labor was obtained.

### **Enumeration period**

The enumeration period is the 1<sup>st</sup>-12<sup>th</sup> for each month which actual interviews were conducted.

### **Types of households included in the survey**

Households included in the scope of the survey can be divided into two types:

1. Private households which include one person household, i.e. single persons who make provision for their own food or other essentials of living without combining with any other persons, or multi person households, i.e. groups of two or more persons making common provision for food or other essentials for living, residing in any of the following types of housing: wooden dwellings, cement dwellings, row houses, apartments, boats, rafts, etc.

### **2. Collective households**

- 2.1 Group of employees households which include persons living in group living quarters within the compound of a factory.

- 2.2 Institutional households

Household not included in the above mentioned types, e.g. inmates of penal institutions, priests, soldiers living in military barracks, students living in dormitories, etc., were classified as institutional households and not covered in the survey.

### **Level of educational attainment**

Educational levels are classified as follows:

1. **None** means all persons who have never attended school or had no education.

2. **Less than elementary** means all persons who have completed a grade lower than Pratom 6 (or formerly Pratom 7 or Matayom 3).

3. **Elementary level** means all persons who have completed Pratom 6 (or formerly Pratom 7 or Matayom 3) or higher but not lower secondary level.

4. **Lower secondary level** means all persons who have completed Matayom 3 (formerly Matayomsuksa 3 or Matayom 6) or higher but not upper secondary level.

5. **Upper secondary level**

- 5.1 **Academic** means all persons who completed Matayom 6 (formerly Matayomsuksa 5 or Matayom 8) in general education schools or completed higher but not higher level.

**5.2 Vocational and technical** means all persons who have completed a lower secondary and have then completed the three year course required for this level in vocational and technical colleges or completed higher but not higher level.

**5.3 Teacher training** means all persons who have completed the teacher training course and receiving a certificate equivalent

to upper secondary level or completed higher but not higher level.

## **6. Higher level**

**6.1 Academic** means all persons who completed a course receiving academic diploma, bachelor, master and doctoral degree level.

**6.2 Higher technical education** means all persons who completed vocational or technical education, and receiving

vocational diploma and the degree of bachelor.

**6.3 Teacher training** means all persons who completed a course receiving educational diploma and bachelor degree level.

**7. Short course vocational training** means all persons who have completed a vocational course of less than twelve months duration and have received a certificate or other document certifying completion of such a course. The educational requirements for persons taking such courses vary, but the minimum requirements are completion of at least grade 4 (Pratom 4) or the equivalent.

**8. Other** means all persons who have completed types of education other than the aforementioned.

## CHAPTER 2

### MAJOR FINDINGS

This chapter presents a summary of the results of the labor force survey conducted nation-wide during the 1-12 of January - March 2014 which is the first quarter of the year. The results obtained from this survey showed the number of employed, unemployed and interesting characteristics of the labor force during January – March 2014.

The number of population base used in the estimation procedure was changed from the survey round 1 in February, 1995 to the new series of Population Projection for Thailand, 2010-2040 which was revised by Quality of Life and Social Development Office, National Economic and Social Development Board.

#### 1. Structure of the labor force

The total estimated population of about 38.5 million, were in the labor force. Of these, about 54.8% were residing in non-municipal areas and about 54.6% were males.

The “current labor force”, that is the currently active; either employed or was available for employment during January - March 2014, was about 38.2 million. Since the survey period was in the agricultural season, the number of the seasonally

inactive labor force was about 301,000 persons. This number will increase when the survey is conducted in non-agricultural season.

FIGURE 1 NUMBER OF EMPLOYED PERSONS BY REGION

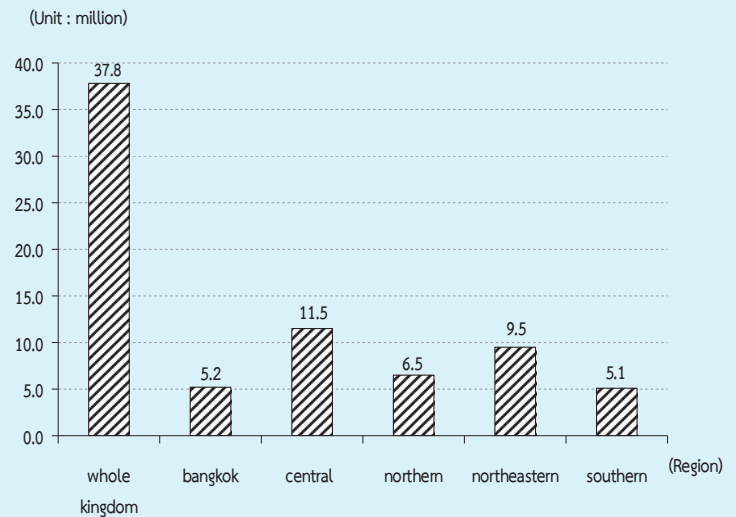

The current labor force was largely employed, however around 0.9% or about 0.34 million were unemployed. Of these, 0.2% were looking for jobs and the rest 0.7% were not, but available for work.

There were about 16.2 million persons, aged 15 years and over or 29.7% not in the labor force. With these, about 4.7 million were housewives, 4.4 million were students and 5.4 million were children/older/ill or disable people and others 1.7 million.



TABLE A NUMBER AND PERCENTAGE OF POPULATION BY LABOR FORCE STATUS, AREA AND SEX

LABOR FORCE STATUS	Whole kingdom			Municipal areas			Non - municipal areas		
	Total	Male	Female	Total	Male	Female	Total	Male	Female
	Number ('000)								
Persons over 15 years	54,686.9	26,459.3	28,227.6	24,812.9	11,887.7	12,925.2	29,874.0	14,571.6	15,302.4
<b>Total labor force</b>	<b>38,453.8</b>	<b>20,991.5</b>	<b>17,462.4</b>	<b>17,373.0</b>	<b>9,291.2</b>	<b>8,081.8</b>	<b>21,080.9</b>	<b>11,700.3</b>	<b>9,380.6</b>
<b>Current labor force</b>	<b>38,152.8</b>	<b>20,839.9</b>	<b>17,312.9</b>	<b>17,291.8</b>	<b>9,249.2</b>	<b>8,042.6</b>	<b>20,861.0</b>	<b>11,590.7</b>	<b>9,270.3</b>
-Employed	37,811.6	20,647.1	17,164.5	17,139.4	9,161.6	7,977.8	20,672.3	11,485.5	9,186.8
At work	37,276.5	20,314.3	16,962.2	16,995.0	9,070.6	7,924.5	20,281.4	11,243.8	9,037.7
With job but not at work	535.2	332.8	202.4	144.4	91.1	53.3	390.8	241.8	149.1
-Unemployed	341.1	192.8	148.4	152.4	87.6	64.8	188.7	105.2	83.5
Looking for a job	56.2	29.7	26.5	26.2	15.6	10.6	30.0	14.1	15.9
Not looking /Available for work	285.0	163.1	121.9	126.2	72.0	54.3	158.7	91.1	67.6
<b>Seasonally inactive labor force</b>	<b>301.0</b>	<b>151.6</b>	<b>149.5</b>	<b>81.2</b>	<b>42.0</b>	<b>39.2</b>	<b>219.9</b>	<b>109.6</b>	<b>110.3</b>
<b>Not in labor force &gt; 15 years of age</b>	<b>16,233.1</b>	<b>5,467.8</b>	<b>10,765.3</b>	<b>7,439.9</b>	<b>2,596.5</b>	<b>4,843.4</b>	<b>8,793.2</b>	<b>2,871.4</b>	<b>5,921.8</b>
Household work	4,741.6	140.2	4,601.4	2,099.5	72.9	2,026.6	2,642.1	67.3	2,574.8
Studies	4,434.7	2,060.1	2,374.6	2,169.5	1,016.7	1,152.8	2,265.2	1,043.4	1,221.8
Too young/old or incapable to	5,368.0	2,286.9	3,081.2	2,181.6	921.8	1,259.8	3,186.4	1,365.0	1,821.4
Others	1,688.8	980.7	708.1	989.3	585.1	404.2	699.5	395.7	303.8
	Percentage								
Persons over 15 years	100.0	100.0	100.0	100.0	100.0	100.0	100.0	100.0	100.0
<b>Total labor force</b>	<b>70.3</b>	<b>79.3</b>	<b>61.9</b>	<b>70.0</b>	<b>78.2</b>	<b>62.5</b>	<b>70.6</b>	<b>80.3</b>	<b>61.3</b>
<b>Current labor force</b>	<b>69.8</b>	<b>78.8</b>	<b>61.3</b>	<b>69.7</b>	<b>77.8</b>	<b>62.2</b>	<b>69.8</b>	<b>79.5</b>	<b>60.6</b>
-Employed	69.1	78.0	60.8	69.1	77.1	61.7	69.2	78.8	60.0
At work	68.2	76.8	60.1	68.5	76.3	61.3	67.9	77.2	59.1
With job but not at work	1.0	1.3	0.7	0.6	0.8	0.4	1.3	1.7	1.0
-Unemployed	0.6	0.7	0.5	0.6	0.7	0.5	0.6	0.7	0.6
Looking for a job	0.1	0.1	0.1	0.1	0.1	0.1	0.1	0.1	0.1
Not looking /Available for work	0.5	0.6	0.4	0.5	0.6	0.4	0.5	0.6	0.4
<b>Seasonally inactive labor force</b>	<b>0.6</b>	<b>0.6</b>	<b>0.5</b>	<b>0.3</b>	<b>0.4</b>	<b>0.3</b>	<b>0.7</b>	<b>0.8</b>	<b>0.7</b>
<b>Not in labor force &gt; 15 years of age</b>	<b>29.7</b>	<b>20.7</b>	<b>38.1</b>	<b>30.0</b>	<b>21.8</b>	<b>37.5</b>	<b>29.4</b>	<b>19.7</b>	<b>38.7</b>
Household work	8.7	0.5	16.3	8.5	0.6	15.7	8.8	0.5	16.8
Studies	8.1	7.8	8.4	8.7	8.6	8.9	7.6	7.2	8.0
Too young/old or incapable to	9.8	8.6	10.9	8.8	7.8	9.8	10.7	9.4	11.9
Others	3.1	3.7	2.5	4.0	4.9	3.1	2.3	2.7	2.0

**TABLE B NUMBER AND PERCENTAGE OF POPULATION BY LABOR FORCE STATUS, SEX, REGION AND AREA**

Labor Force Status and Sex	Whole Kingdom		Bangkok		Central Region		Northern Region		Northeastern Region		Southern Region					
	Total	M.A.	Non-M.A.	Total	M.A.	Non-M.A.	Total	M.A.	Non-M.A.	Total	M.A.	Non-M.A.				
<b>Total</b>	<b>54,686.9</b>	<b>24,812.9</b>	<b>29,874.0</b>	<b>7,416.5</b>	<b>15,916.1</b>	<b>7,342.0</b>	<b>8,574.1</b>	<b>9,464.3</b>	<b>3,317.3</b>	<b>6,147.0</b>	<b>14,776.7</b>	<b>4,329.8</b>	<b>10,446.9</b>	<b>7,113.3</b>	<b>2,407.1</b>	<b>4,706.1</b>
In the labor force	38,453.8	17,373.0	21,080.9	5,285.2	11,596.7	5,301.3	6,295.5	6,582.8	2,267.3	4,315.5	9,827.7	2,825.6	7,002.1	5,161.4	1,693.6	3,467.8
Not in the labor force over 15 years	16,233.1	7,439.9	8,793.2	2,131.4	4,319.4	2,040.8	2,278.6	2,881.5	1,050.0	1,831.5	4,949.0	1,504.2	3,444.7	1,951.8	713.5	1,238.3
<b>Male</b>	<b>26,459.3</b>	<b>11,887.7</b>	<b>14,571.6</b>	<b>3,567.2</b>	<b>7,733.6</b>	<b>3,535.8</b>	<b>4,197.8</b>	<b>4,572.9</b>	<b>1,571.1</b>	<b>3,001.7</b>	<b>7,112.6</b>	<b>2,062.9</b>	<b>5,049.7</b>	<b>3,473.1</b>	<b>1,150.7</b>	<b>2,322.4</b>
In the labor force	20,991.5	9,291.2	11,700.3	2,830.1	6,259.4	2,845.5	3,413.9	3,579.5	1,177.1	2,402.4	5,476.2	1,528.7	3,947.5	2,846.3	909.9	1,936.5
Not in the labor force over 15 years	5,467.8	2,596.5	2,871.4	737.2	1,474.2	690.3	783.9	993.3	394.1	599.3	1,636.5	534.2	1,102.2	626.7	240.8	385.9
<b>Female</b>	<b>28,227.6</b>	<b>12,925.2</b>	<b>15,302.4</b>	<b>3,849.3</b>	<b>8,182.6</b>	<b>3,806.3</b>	<b>4,376.3</b>	<b>4,891.4</b>	<b>1,746.2</b>	<b>3,145.2</b>	<b>7,664.1</b>	<b>2,266.9</b>	<b>5,397.2</b>	<b>3,640.2</b>	<b>1,256.5</b>	<b>2,383.7</b>
In the labor force	17,462.4	8,081.8	9,380.6	2,455.1	5,337.3	2,455.8	2,881.6	3,003.3	1,090.2	1,913.0	4,351.6	1,296.9	3,054.7	2,315.1	783.8	1,531.3
Not in the labor force over 15 years	10,765.3	4,843.4	5,921.8	1,394.2	2,845.3	1,350.5	1,494.8	1,888.2	656.0	1,232.2	3,312.5	970.0	2,342.5	1,325.1	472.7	852.4
<b>Total</b>	<b>100.0</b>	<b>100.0</b>	<b>100.0</b>	<b>100.0</b>	<b>100.0</b>	<b>100.0</b>	<b>100.0</b>	<b>100.0</b>	<b>100.0</b>	<b>100.0</b>	<b>100.0</b>	<b>100.0</b>	<b>100.0</b>	<b>100.0</b>	<b>100.0</b>	<b>100.0</b>
In the labor force	70.3	70.0	70.6	71.3	72.9	72.2	73.4	69.6	68.4	70.2	66.5	65.3	67.0	72.6	70.4	73.7
Not in the labor force over 15 years	29.7	30.0	29.4	28.7	27.1	27.8	26.6	30.5	31.7	29.8	33.5	34.7	33.0	27.4	29.6	26.3
<b>Male</b>	<b>100.0</b>	<b>100.0</b>	<b>100.0</b>	<b>100.0</b>	<b>100.0</b>	<b>100.0</b>	<b>100.0</b>	<b>100.0</b>	<b>100.0</b>	<b>100.0</b>	<b>100.0</b>	<b>100.0</b>	<b>100.0</b>	<b>100.0</b>	<b>100.0</b>	<b>100.0</b>
In the labor force	79.3	78.2	80.3	79.3	80.9	80.5	81.3	78.3	74.9	80.0	77.0	74.1	78.2	82.0	79.1	83.4
Not in the labor force over 15 years	20.7	21.8	19.7	20.7	19.1	19.5	18.7	21.7	25.1	20.0	23.0	25.9	21.8	18.1	20.9	16.6
<b>Female</b>	<b>100.0</b>	<b>100.0</b>	<b>100.0</b>	<b>100.0</b>	<b>100.0</b>	<b>100.0</b>	<b>100.0</b>	<b>100.0</b>	<b>100.0</b>	<b>100.0</b>	<b>100.0</b>	<b>100.0</b>	<b>100.0</b>	<b>100.0</b>	<b>100.0</b>	<b>100.0</b>
In the labor force	61.9	62.5	61.3	63.8	65.2	64.5	65.8	61.4	62.4	60.8	56.8	57.2	56.6	63.6	62.4	64.2
Not in the labor force over 15 years	38.1	37.5	38.7	36.2	34.8	35.5	34.2	38.6	37.6	39.2	43.2	42.8	43.4	36.4	37.6	35.8

Percentage

Number ('000)

## 2. Labor force participation

Table C shows the labor force participation rate, which was 70.3%. The participation rate was defined as the percentage of the population in the total labor force to the population 15 years

and over. It was observed the participation rate in non-municipal areas was higher than the municipal areas (70.6% compared with 70.0%).

**TABLE C LABOR FORCE PARTICIPATION RATES BY AGE GROUP, SEX, REGION AND AREA**

Age group  (Years) and sex	(Percentage)															
	Whole kingdom			Bangkok	Central region			Northern region			Northeastern region			Southern region		
	Total	M.A.	Non-M.A.		Total	M.A.	Non-M.A.	Total	M.A.	Non-M.A.	Total	M.A.	Non-M.A.	Total	M.A.	Non-M.A.
<b>Total</b>	<b>70.3</b>	<b>70.0</b>	<b>70.6</b>	<b>71.3</b>	<b>72.9</b>	<b>72.2</b>	<b>73.4</b>	<b>69.6</b>	<b>68.4</b>	<b>70.2</b>	<b>66.5</b>	<b>65.3</b>	<b>67.0</b>	<b>72.6</b>	<b>70.4</b>	<b>73.7</b>
15-19	21.7	19.5	23.3	22.4	23.3	22.4	24.1	21.3	16.4	24.0	19.1	14.3	21.1	24.8	21.4	26.4
20-24	65.1	60.6	69.3	56.4	68.8	68.4	69.2	66.6	59.7	70.5	64.2	57.8	66.9	66.8	56.2	72.4
25-29	87.1	87.9	86.2	86.1	90.2	89.9	90.5	85.6	88.7	83.8	83.2	85.2	82.3	87.2	89.6	85.9
30-34	89.6	91.3	87.9	93.1	90.9	90.9	91.0	89.9	91.9	88.8	85.1	89.8	83.2	87.7	87.5	87.9
35-39	90.5	90.4	90.5	90.3	91.4	90.6	92.2	90.6	90.3	90.8	88.5	89.5	88.0	91.8	91.4	92.0
40-49	88.9	88.5	89.2	87.3	88.9	88.2	89.5	90.6	90.6	90.6	87.2	87.9	87.0	91.7	91.2	92.0
50-59	80.9	78.7	82.6	74.7	79.5	77.0	81.6	83.9	83.4	84.1	80.7	80.2	80.9	85.4	83.2	86.5
60 and over	36.9	31.2	40.8	21.7	35.6	31.3	38.9	39.3	36.6	40.7	39.2	34.8	41.0	41.1	35.5	43.8
<b>Male</b>	<b>79.3</b>	<b>78.2</b>	<b>80.3</b>	<b>79.3</b>	<b>80.9</b>	<b>80.5</b>	<b>81.3</b>	<b>78.3</b>	<b>74.9</b>	<b>80.0</b>	<b>77.0</b>	<b>74.1</b>	<b>78.2</b>	<b>82.0</b>	<b>79.1</b>	<b>83.4</b>
15-19	29.3	25.8	31.7	29.7	29.4	29.5	29.3	29.1	20.3	33.6	26.8	20.2	29.5	34.7	27.5	38.2
20-24	74.6	66.7	81.6	60.4	76.5	74.6	78.1	78.9	67.0	85.4	76.0	66.2	80.1	78.8	63.7	86.5
25-29	94.4	93.8	94.9	91.9	95.6	95.5	95.7	95.1	93.1	96.2	92.2	92.5	92.1	96.5	97.3	96.1
30-34	96.5	97.6	95.4	98.4	97.3	98.0	96.7	97.1	96.5	97.4	92.4	94.9	91.3	97.1	97.2	97.1
35-39	96.7	96.9	96.4	97.0	96.9	97.4	96.6	96.4	95.1	97.0	95.0	95.7	94.7	98.8	99.0	98.7
40-49	96.5	96.2	96.7	96.4	96.6	96.5	96.7	96.0	95.6	96.2	95.9	94.9	96.3	98.1	98.0	98.1
50-59	92.0	90.2	93.4	87.9	90.0	88.6	91.1	93.6	92.1	94.4	93.3	91.7	93.9	94.7	94.7	94.7
60 and over	48.0	40.0	53.4	28.1	44.7	38.5	49.4	50.0	45.3	52.4	53.5	47.3	56.0	51.8	44.7	55.1
<b>Female</b>	<b>61.9</b>	<b>62.5</b>	<b>61.3</b>	<b>63.8</b>	<b>65.2</b>	<b>64.5</b>	<b>65.8</b>	<b>61.4</b>	<b>62.4</b>	<b>60.8</b>	<b>56.8</b>	<b>57.2</b>	<b>56.6</b>	<b>63.6</b>	<b>62.4</b>	<b>64.2</b>
15-19	14.0	13.3	14.4	15.2	17.1	15.3	18.5	13.3	12.5	13.8	11.3	8.5	12.6	14.5	15.5	14.0
20-24	55.5	54.7	56.4	52.5	61.0	62.3	59.7	53.9	52.6	54.7	52.4	49.5	53.6	54.6	49.1	57.6
25-29	79.7	82.1	77.0	81.0	84.6	84.3	84.8	75.6	84.4	70.5	74.0	77.9	72.3	77.4	81.9	75.0
30-34	82.8	85.3	80.2	88.2	84.5	83.9	85.1	82.6	87.3	80.0	78.0	84.8	75.2	78.1	77.9	78.3
35-39	84.5	84.1	84.9	83.7	86.0	84.1	87.8	85.2	85.9	84.8	82.5	83.9	81.9	85.0	84.3	85.3
40-49	81.7	81.3	82.1	78.5	81.6	80.5	82.5	85.8	86.3	85.5	79.3	81.5	78.3	85.6	85.0	86.0
50-59	70.8	68.4	72.6	62.7	70.1	66.6	72.9	75.1	75.8	74.6	69.1	69.8	68.8	76.7	72.9	78.7
60 and over	27.7	24.2	30.2	16.6	28.4	25.6	30.5	30.0	29.3	30.4	27.3	24.6	28.4	32.4	28.2	34.5

The participation rates were relatively high in most aged-group, except the student group, aged 15-19 years, however they could also help family in their own account business. Particularly, agriculture households with farming business residing in non-municipal area. It was observed that higher participation rate in non-municipal areas than in municipal areas, where students mostly study only .

**FIGURE 2 LABOR FORCE PARTICIPATION RATES BY AGE GROUP (YEARS)**

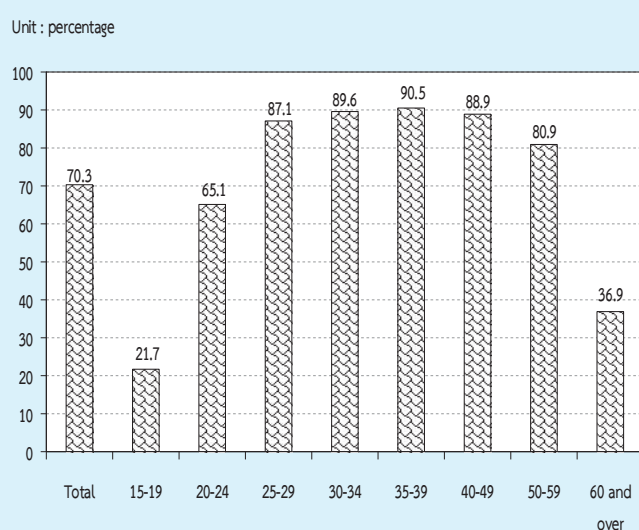

Considering sex differentials, it is found that males participated in the labor force more than females (79.3% and 61.9% respectively) . It was true in both areas and in every region.

Table D presents the participation rates with marital status, the separated participated in the labor force with the highest rate (79.9%). Male with married status and female with separated status participated in labour force with highest rate of 87.7% and 75.9% respectively. Considering by area, male with married status in municipal participated in the labour force lower than those of in non-municipal area (86.1% and 89.0%, respectively) while female with separated status in municipal participated in the labour force higher than those of in non – municipal area (76.8% and 75.0% respectively). (Excluding the smallest number of unknown current marital status).

**TABLE D LABOR FORCE PARTICIPATION RATES BY MARITAL STATUS, SEX AND AREA**

(Percentage)

Area and sex	Total	Marital status					
		Single	Married	Widowed	Divorced	Separated	Married do not know status
Total	70.3	60.0	78.8	33.6	78.0	79.9	86.7
Male	79.3	65.8	87.7	36.7	83.8	85.9	75.4
Female	61.9	52.7	70.1	32.7	74.6	75.9	93.2
Municipal areas	70.0	63.0	77.7	33.1	76.9	79.5	82.4
Male	78.2	67.2	86.1	34.3	83.8	84.3	70.2
Female	62.5	58.4	69.3	32.8	73.4	76.8	100.0
Non-municipal areas	70.6	56.6	79.7	33.9	79.1	80.2	91.2
Male	80.3	64.4	89.0	38.2	83.8	86.9	100.0
Female	61.3	45.2	70.7	32.7	75.9	75.0	89.9

Table E illustrates the participation rates by educational attainment, area and sex. It shows that persons with higher education, primary education and upper secondary education were in labour force. Those who completed lower than elementary level and lower secondary level seemed to be still in school and taking up employment.

The participation rates in non-municipal areas were mostly higher than in municipal areas, except none, lower secondary and upper secondary level (Vocational).

FIGURE 3 LABOR FORCE PARTICIPATION RATES BY LEVEL OF EDUCATIONAL ATTAINMENT

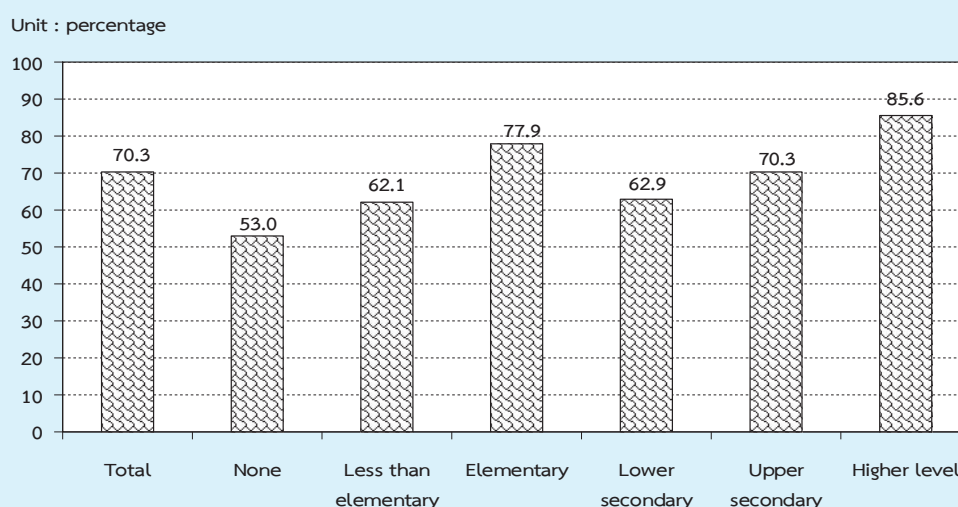

TABLE E LABOR FORCE PARTICIPATION RATES BY LEVEL OF EDUCATIONAL ATTAINMENT, AREA AND SEX

(Percentage)

Area and sex	Level of educational attainment											Others <sup>1/</sup>	Unknown
	Total	None	Less than elementary	Elementary	Lower secondary	Upper secondary level			Higher level				
						General/academic	Vocational	Teacher training	Academic	Higher technical education	Teacher training		
Total	70.3	53.0	62.1	77.9	62.9	69.5	73.2	68.6	86.9	85.3	78.0	88.8	79.0
Male	79.3	68.4	73.9	85.7	73.0	78.0	78.6	64.4	90.5	91.4	76.7	91.5	80.2
Female	61.9	44.1	52.9	69.7	51.6	60.8	66.1	72.6	84.1	78.0	78.8	85.7	77.2
M.A.	70.0	54.2	58.2	76.3	63.3	64.0	73.4	61.9	85.7	84.5	73.6	88.8	78.4
Male	78.2	72.7	70.2	84.2	72.3	71.3	78.0	60.6	89.2	90.7	74.8	89.2	78.0
Female	62.5	43.8	49.5	68.3	53.5	56.4	67.5	63.6	82.8	77.1	73.0	88.3	79.0
Non-M.A.	70.6	52.2	64.1	78.9	62.6	75.9	72.8	78.8	90.4	86.4	83.8	88.8	80.6
Male	80.3	65.8	75.6	86.6	73.5	85.5	79.5	73.9	94.3	92.5	79.2	94.0	85.3
Female	61.3	44.3	54.8	70.6	50.1	65.9	64.0	81.4	87.4	79.2	86.4	82.5	72.3

<sup>1/</sup> Including short course vocational

### 3. Employed labor force

**3.1 Work status :** Table F illustrated that almost half (about 48.9%) of the total employed person were employees. Of these member 4 out of 5 were employes of private sector, followed by own account workers (31.1%). The unpaid family workers and employer accounted for 16.8% and 3.0% of the total employed, while the percentage of members of producers' cooperatives was very small of about 0.2% of the total employed persons.

**FIGURE 4 PERCENTAGE OF EMPLOYED PERSONS BY WORK STATUS**

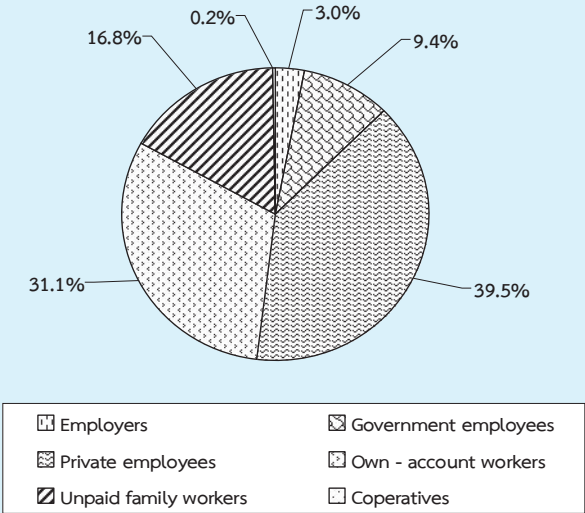

The majority of employed persons in both areas were employees, followed by own account workers. In municipal area, about 58.5% were employees, among these, mostly working in private sector (47.0%). Only 11.5% were government employees, followed by own account workers 26.0%. In non-municipal area, about 41.0% were employees, among these, 33.3% working in private sector, followed by own account workers (35.4%). For the proportion of unpaid family workers in municipal area was rather low compared with

non-municipal area (11.8% and 21.0% respectively).

Considering by region, it was found that the percentages of those employed in Bangkok, the Central and the South were employees, followed by own account workers. In contrast, the majority of employed persons in the Northeast were own account workers.

**3.2 Industry :** (Table G) About 31.7% of the total employed persons worked in agricultural sector and about 68.3% in non-agricultural sector ; the highest proportions of the employed persons was in followed by manufacturing (17.0%), wholesale and retail trade (16.9%), accommodation and food service activities (6.9%), construction (6.4%), public administration (4.2%) and transportation and storage (3.2%). The rest shared in the other industries.

Most employed persons (87.2%) in municipal area worked in non-agricultural sector, the principal activities were wholesale and retail trade (21.8%), followed by manufacturing (20.3%), accommodation and food service activities (9.8%). And most of those in non-municipal area worked in non-agricultural sector (52.6%).

Considering regional differentials, it showed that the majority of employed persons in the region were in non-agricultural sector, especially the Central (80.2%), the South (55.1%), the North (54.3%) and the Northeast (53.5%). It was clearly seen that the majority of employed persons in Bangkok were in non-agricultural sector (99.4%).



**TABLE G NUMBER AND PERCENTAGE OF EMPLOYED PERSONS BY INDUSTRY, REGION AND AREA**

INDUSTRY	Whole Kingdom			Bangkok			Central Region			Northern Region			Northeastern Region			Southern Region		
	Total	M.A.	Non-M.A.	Total	M.A.	Non-M.A.	Total	M.A.	Non-M.A.	Total	M.A.	Non-M.A.	Total	M.A.	Non-M.A.	Total	M.A.	Non-M.A.
	Number ('000)																	
<b>Total</b>	<b>37,811.6</b>	<b>17,139.4</b>	<b>20,672.2</b>	<b>5,227.0</b>	<b>11,476.0</b>	<b>5,246.8</b>	<b>6,229.2</b>	<b>2,237.9</b>	<b>4,244.9</b>	<b>9,520.7</b>	<b>2,756.5</b>	<b>6,764.2</b>	<b>5,105.1</b>	<b>1,671.1</b>	<b>3,434.0</b>			
<b>Agricultural</b>	<b>11,987.1</b>	<b>2,191.2</b>	<b>9,795.9</b>	<b>33.8</b>	<b>2,268.1</b>	<b>419.0</b>	<b>1,849.1</b>	<b>565.5</b>	<b>2,394.9</b>	<b>4,432.6</b>	<b>853.2</b>	<b>3,579.4</b>	<b>2,292.3</b>	<b>319.7</b>	<b>1,972.5</b>			
Agriculture, forestry and fishing	11,987.1	2,191.2	9,795.9	33.8	2,268.1	419.0	1,849.1	565.5	2,394.9	4,432.6	853.2	3,579.4	2,292.3	319.7	1,972.5			
<b>Non-Agricultural</b>	<b>25,824.5</b>	<b>14,948.2</b>	<b>10,876.3</b>	<b>5,193.3</b>	<b>9,207.9</b>	<b>4,827.8</b>	<b>4,380.1</b>	<b>1,672.4</b>	<b>1,850.0</b>	<b>5,088.1</b>	<b>1,903.3</b>	<b>3,184.8</b>	<b>2,812.8</b>	<b>1,351.4</b>	<b>1,461.5</b>			
Mining and quarrying	74.7	30.2	44.5	3.2	19.6	12.8	6.8	22.8	1.9	20.9	4.6	9.5	15.0	7.7	7.3			
Manufacturing	6,428.6	3,469.9	2,958.7	1,089.3	3,406.8	1,690.9	1,715.9	678.2	303.6	374.7	245.6	644.3	364.3	140.6	223.8			
Electricity, gas, steam and air conditioning supply	111.0	66.7	44.3	16.7	38.2	19.9	18.3	22.2	11.0	11.3	13.5	9.6	10.8	5.7	5.1			
Water supply; sewerage, waste management and remediation activities	79.6	36.3	43.3	1.7	40.8	17.9	22.9	8.2	4.4	3.8	9.3	14.4	5.3	3.1	2.3			
Construction	2,420.9	993.0	1,427.9	292.2	617.2	255.3	361.9	519.7	171.6	348.1	177.6	542.0	272.3	96.4	175.9			
Wholesale and retail trade; repair of motor vehicles and motorcycles	6,376.3	3,740.2	2,636.1	1,233.4	1,910.1	1,052.8	857.3	931.3	453.0	478.3	574.1	857.1	870.2	426.8	443.4			
Transportation and storage	1,225.3	840.9	384.4	448.8	446.5	250.3	196.2	91.4	46.3	45.1	46.8	78.6	113.2	48.7	64.5			
Accommodation and food service activities	2,602.4	1,678.6	923.8	544.2	863.7	503.9	359.9	335.7	196.8	138.9	211.1	247.3	400.3	222.7	177.6			
Information and communication	241.9	207.6	34.4	135.4	64.5	45.1	19.3	13.5	8.5	5.0	10.1	7.5	11.0	8.4	2.5			
Financial and insurance activities	538.4	393.9	144.5	224.8	133.8	76.7	57.1	59.2	34.6	24.6	31.0	43.3	46.4	26.8	19.5			
Real estate activities	177.3	142.7	34.6	66.1	73.9	46.9	27.1	12.4	9.7	2.7	7.9	2.5	14.6	12.2	2.3			
Professional, scientific and technical activities	318.0	252.2	65.9	154.7	85.7	55.1	30.6	24.5	11.9	12.7	14.5	15.8	22.8	16.0	6.8			
Administrative and support service activities	500.0	376.5	123.6	192.9	176.6	111.1	65.5	44.4	25.2	19.2	14.5	22.5	49.2	32.8	16.4			
Public administration and defence; compulsory social security	1,590.8	846.3	744.6	219.8	423.8	210.3	213.5	266.4	118.7	147.7	198.8	274.2	207.9	98.7	109.2			
Education	1,162.0	645.4	516.6	145.2	317.8	160.3	157.5	191.0	101.6	89.4	155.7	175.7	176.6	82.6	94.0			
Human health and social work activities	673.5	429.1	244.4	122.7	174.2	98.9	75.4	124.8	74.5	50.3	89.0	79.1	83.7	44.0	39.7			
Arts, entertainment and recreation	296.0	133.8	162.2	45.4	98.6	42.8	55.7	46.1	16.8	29.3	18.4	60.1	27.4	10.4	17.1			
Other service activities	732.1	456.6	275.5	123.2	250.5	141.2	109.3	103.5	66.4	37.2	64.6	79.3	111.0	61.3	49.8			
Activities of households as employers ; undifferentiated goods and services producing activities of households for own use	216.9	159.2	57.7	95.0	46.8	26.0	20.8	25.8	15.3	10.5	16.2	22.1	11.0	6.7	4.4			
Activities of wxterritorial organizations and bodies	4.9	4.4	0.5	3.6	-	-	-	1.3	0.8	0.5	-	-	-	-	-			
Unknown	54.0	44.9	9.1	35.2	18.9	9.7	9.1	-	-	-	-	-	-	-	-			





**TABLE H NUMBER AND PERCENTAGE OF EMPLOYED PERSONS BY OCCUPATION, REGION AND AREA**

OCCUPATION	Whole Kingdom			Bangkok			Central Region			Northern Region			Northeastern Region			Southern Region		
	Total	M.A.	Non-M.A.	Total	M.A.	Non-M.A.	Total	M.A.	Non-M.A.	Total	M.A.	Non-M.A.	Total	M.A.	Non-M.A.	Total	M.A.	Non-M.A.
<b>Total</b>	<b>37,811.6</b>	<b>17,139.4</b>	<b>20,672.3</b>	<b>5,227.0</b>	<b>11,476.0</b>	<b>6,229.2</b>	<b>6,482.8</b>	<b>2,237.9</b>	<b>4,244.9</b>	<b>9,520.7</b>	<b>2,756.5</b>	<b>6,764.2</b>	<b>5,105.1</b>	<b>1,671.1</b>	<b>3,434.0</b>			
Legislator, senior officials and manage	1,571.2	961.2	610.1	438.1	519.4	269.5	159.6	75.8	83.8	315.9	109.9	206.0	138.1	67.8	70.3			
Professionals	2,140.8	1,449.7	691.1	590.0	642.7	360.4	253.7	153.4	100.2	416.0	220.0	196.1	238.3	125.9	112.4			
Technicians and associate professionals	1,697.9	1,145.9	552.1	489.5	649.7	364.4	165.4	96.6	68.9	233.8	101.7	132.1	159.4	93.6	65.8			
Clerks	1,551.4	1,041.1	510.4	479.3	524.7	290.2	170.9	85.0	85.9	205.8	97.4	108.4	170.7	89.2	81.5			
Service workers and shop and market sales workers	7,379.5	4,408.7	2,970.8	1,329.2	2,300.8	1,287.5	1,096.7	564.0	532.7	1,626.3	707.2	919.1	1,026.4	520.7	505.7			
Skilled agricultural and fishery workers	10,608.6	1,970.6	8,638.0	39.7	1,925.4	357.4	2,585.5	506.4	2,079.0	3,876.8	763.1	3,113.8	2,181.3	304.0	1,877.3			
Craftsmen and related trades workers	4,607.4	2,242.3	2,365.1	668.7	1,541.4	731.9	859.9	330.2	529.7	1,079.8	326.8	753.0	457.7	184.7	275.0			
Plant and machine operators and assemblers	3,748.7	2,070.3	1,678.4	700.0	1,924.7	979.3	370.0	151.4	218.6	540.2	143.9	396.3	213.9	95.8	118.1			
Elementary occupations	4,452.3	1,806.3	2,645.9	460.0	1,425.8	595.4	821.2	275.1	546.0	1,226.0	286.4	939.5	519.3	189.4	329.9			
Workers not classifiable by occupation	53.9	43.4	10.5	32.5	21.4	10.9	-	-	-	-	-	-	-	-	-			
<b>Total</b>	<b>100.0</b>	<b>100.0</b>	<b>100.0</b>	<b>100.0</b>	<b>100.0</b>	<b>100.0</b>	<b>100.0</b>	<b>100.0</b>	<b>100.0</b>	<b>100.0</b>	<b>100.0</b>	<b>100.0</b>	<b>100.0</b>	<b>100.0</b>	<b>100.0</b>			
Legislator, senior officials and manage	4.2	5.6	3.0	8.4	4.5	5.1	2.5	3.4	2.0	3.3	4.0	3.1	2.7	4.1	2.1			
Professionals	5.7	8.5	3.3	11.3	5.6	6.9	3.9	6.9	2.4	4.4	8.0	2.9	4.7	7.5	3.3			
Technicians and associate professionals	4.5	6.7	2.7	9.4	5.7	7.0	2.6	4.3	1.6	2.5	3.7	2.0	3.1	5.6	1.9			
Clerks	4.1	6.1	2.5	9.2	4.6	5.5	2.6	3.8	2.0	2.2	3.5	1.6	3.3	5.3	2.4			
Service workers and shop and market sales workers	19.5	25.7	14.4	25.4	20.1	24.5	16.9	25.2	12.6	17.1	25.7	13.6	20.1	31.2	14.7			
Skilled agricultural and fishery workers	28.1	11.5	41.8	0.8	16.8	6.8	39.9	22.6	49.0	40.7	27.7	46.0	42.7	18.2	54.7			
Craftsmen and related trades workers	12.2	13.1	11.4	12.8	13.4	14.0	13.3	14.8	12.5	11.3	11.9	11.1	9.0	11.1	8.0			
Plant and machine operators and assemblers	9.9	12.1	8.1	13.4	16.8	18.7	5.7	6.8	5.2	5.7	5.2	5.9	4.2	5.7	3.4			
Elementary occupations	11.8	10.5	12.8	8.8	12.4	11.4	12.7	12.3	12.9	12.9	10.4	13.9	10.2	11.3	9.6			
Workers not classifiable by occupation	0.1	0.3	0.1	0.6	0.2	0.2	-	-	-	-	-	-	-	-	-			

TABLE I NUMBER AND PERCENTAGE OF EMPLOYED PERSON BY LEVEL OF EDUCATIONAL ATTAINMENT, REGION AND AREA

LEVEL OF EDUCATIONAL ATTAINMENT	Whole Kingdom			Bangkok			Central Region			Northern Region			Northeastern Region			Southern Region		
	Total	M.A.	Non-M.A.	Total	M.A.	Non-M.A.	Total	M.A.	Non-M.A.	Total	M.A.	Non-M.A.	Total	M.A.	Non-M.A.	Total	M.A.	Non-M.A.
<b>Total</b>	<b>37,811.6</b>	<b>17,139.4</b>	<b>20,672.3</b>	<b>5,227.0</b>	<b>11,476.0</b>	<b>5,246.8</b>	<b>6,229.2</b>	<b>6,482.8</b>	<b>2,237.9</b>	<b>4,244.9</b>	<b>9,520.7</b>	<b>2,756.5</b>	<b>6,764.2</b>	<b>5,105.1</b>	<b>1,671.1</b>	<b>3,434.0</b>		
None	1,351.4	525.4	826.0	93.8	520.6	227.7	293.0	451.4	116.5	334.9	87.7	28.1	59.7	197.8	59.4	138.5		
Less than Elementary	8,223.5	2,598.3	5,625.3	398.5	1,957.9	702.1	1,255.8	2,048.5	604.9	1,443.6	2,940.0	671.9	2,268.1	878.7	221.0	657.7		
Elementary	8,787.6	3,203.1	5,584.5	937.1	2,405.7	926.9	1,478.8	1,347.2	359.6	987.6	2,700.9	644.2	2,056.7	1,396.8	335.3	1,061.5		
Lower Secondary	5,998.0	2,695.0	3,303.0	783.4	2,100.1	986.2	1,113.9	899.5	293.2	606.3	1,365.8	366.0	999.8	849.2	266.3	582.9		
Upper Secondary Level	5,658.2	2,927.5	2,730.7	895.6	1,932.2	971.4	960.8	821.5	337.6	483.9	1,233.6	444.1	789.5	775.4	278.9	496.5		
General/Academic	4,334.5	2,135.9	2,198.6	591.4	1,419.4	719.3	700.2	653.5	262.0	391.6	1,059.5	362.1	697.3	610.7	201.1	409.6		
Vocational	1,311.8	785.2	526.6	304.2	506.5	248.8	257.8	166.9	75.5	91.4	1,720.0	81.5	90.5	162.3	75.3	87.0		
Teacher Training	11.9	6.4	5.5	-	6.2	3.4	2.9	1.1	0.1	0.9	2.2	0.5	1.7	2.5	2.5	-		
Higher Level	7,533.2	5,018.6	2,514.7	2,078.4	2,402.1	1,331.4	1,070.8	904.1	520.7	383.5	1,188.3	599.0	589.3	960.3	489.2	471.1		
Academic	4,842.7	3,492.3	1,350.4	1,704.8	1,460.9	848.8	612.1	500.6	307.0	193.6	610.7	327.6	283.2	565.7	304.1	261.6		
Higher Technical Education	1,958.9	1,133.8	825.1	295.8	742.6	383.2	359.4	276.4	144.1	132.3	366.0	179.3	186.6	278.1	131.4	146.7		
Teacher Training	731.6	392.5	339.2	77.8	198.6	99.4	99.2	127.1	69.5	57.6	211.7	92.1	119.6	116.5	53.7	62.8		
Others <sup>1/</sup>	66.6	35.2	31.4	-	49.7	27.3	22.3	8.3	5.3	3.1	-	-	-	8.6	2.7	6.0		
Unknown	193.1	136.4	56.8	40.4	107.8	74.0	33.8	2.2	0.2	2.0	4.4	3.3	1.0	38.3	18.5	19.9		
<b>Total</b>	<b>100.0</b>	<b>100.0</b>	<b>100.0</b>	<b>100.0</b>	<b>100.0</b>	<b>100.0</b>	<b>100.0</b>	<b>100.0</b>	<b>100.0</b>	<b>100.0</b>	<b>100.0</b>	<b>100.0</b>	<b>100.0</b>	<b>100.0</b>	<b>100.0</b>	<b>100.0</b>		
None	3.6	3.1	4.0	1.8	4.5	4.3	4.7	7.0	5.2	7.9	0.9	1.0	0.9	3.9	3.6	4.0		
Less than Elementary	21.8	15.2	27.2	7.6	17.1	13.4	20.2	31.6	27.0	34.0	30.9	24.4	33.5	17.2	13.2	19.2		
Elementary	23.2	18.7	27.0	17.9	21.0	17.7	23.7	20.8	16.1	23.3	28.4	23.4	30.4	27.4	20.1	30.9		
Lower Secondary	15.9	15.7	16.0	15.0	18.3	18.8	17.9	13.9	13.1	14.3	14.4	13.3	14.8	16.6	15.9	17.0		
Upper Secondary Level	15.0	17.1	13.2	17.1	16.8	18.5	15.4	12.7	15.1	11.4	13.0	16.1	11.7	15.2	16.7	14.5		
General/Academic	11.5	12.5	10.6	11.3	12.4	13.7	11.2	10.1	11.7	9.2	11.1	13.1	10.3	12.0	12.0	11.9		
Vocational	3.5	4.6	2.6	5.8	4.4	4.7	4.1	2.6	3.4	2.2	1.8	3.0	1.3	3.2	4.5	2.5		
Teacher Training	0.0	0.0	0.0	-	0.1	0.1	0.1	0.0	0.0	0.0	0.0	0.0	0.0	0.1	0.2	-		
Higher Level	19.9	29.3	12.2	39.8	20.9	25.4	17.2	14.0	23.3	9.0	12.5	21.7	8.7	18.8	29.3	13.7		
Academic	12.8	20.4	6.5	32.6	12.7	16.2	9.8	7.7	13.7	4.6	6.4	11.9	4.2	11.1	18.2	7.6		
Higher Technical Education	5.2	6.6	4.0	5.7	6.5	7.3	5.8	4.3	6.4	3.1	3.8	6.5	2.8	5.5	7.9	4.3		
Teacher Training	1.9	2.3	1.6	1.5	1.7	1.9	1.6	2.0	3.1	1.4	2.2	3.3	1.8	2.3	3.2	1.8		
Others <sup>1/</sup>	0.2	0.2	0.2	-	0.4	0.5	0.4	0.1	0.2	0.1	-	-	-	0.2	0.2	0.2		
Unknown	0.5	0.8	0.3	0.8	0.9	1.4	0.5	0.0	0.0	0.1	0.1	0.1	0.0	0.8	1.1	0.6		

<sup>1/</sup> Including short course vocational

**3.3 Occupation** : the distribution of employed persons by occupation (table H), showed that skilled agricultural and fishery workers constituted the bulk of the employed labor force (28.1%). The occupation group with the next largest number of workers was service workers and shop and market sales workers which accounted for 19.5%, craftsmen and related trades workers about 12.2% and elementary occupations workers 11.8%, the rest were the other occupations.

The pattern of occupation in municipal area was quite different from that of non-municipal area and the whole kingdom. In municipal area, about 25.7% of the total employed were service workers and shop and market sales workers, 13.1% were craftsmen and related trades workers, 12.1% were plant and machine operators and assemblers workers, 11.5% were skilled agricultural and fishery workers. The occupational patterns in non-municipal area were similar to the whole kingdom, which the largest number of workers were skilled agricultural and fishery workers 41.8%, followed by service workers and shop and market sales workers 14.4% and elementary occupations 12.8%.

In almost region, the occupational patterns were not very different. That was the principal occupation was agricultural occupation, especially in the South, comprised 42.7%, the next was the Northeast (40.7%), the North (39.9%) and the Central (16.8%). But in Bangkok, service workers and shop and market sales workers constituted

about 25.4% of the total employed, followed by around 13.4% were plant and machine operators, craftsmen and related trade workers were 12.8%, professionals were 11.3%, technicians and associate professionals were 9.4%, clerks were 9.2% and elementary occupation workers were 8.8% and the rest were the other occupations.

**3.4 Education** : The distribution of employed persons by level of educational attainment (Table I) illustrated that vast majority of employed people were with rather low level of education, (48.6% ; only some elementary level or no education), while those of 30.9% were with secondary level, 19.9% with higher level and the rest were others.

Employed people resided in municipal areas completed higher than elementary level (secondary and higher level) with higher rate than those lived in non-municipal areas (62.1% and 41.4% respectively). In municipal area, 37.0% of employed persons held some elementary level or no education , 32.8% secondary level and 29.3% with higher level, whereas the corresponding educational level for employed persons in non-municipal area were 58.2%, 29.2% and 12.2% respectively.

The majority of employed persons in every region were with some elementary level or no education, especially in the Northeast (about 60.2%), followed by the North (59.4%), the South (48.5%) and the Central (42.6%). It was observed that there were relatively high number of employed people with secondary and higher levels in the Central (35.1% and 20.9%) and the South (31.8% and 18.8%)

In Bangkok, most of employed persons completed higher than elementary education (71.9%), especially there was the highest rate of those with higher level of education (39.8%).

#### 4. Unemployment

The unemployment rate is the ratio of the number of unemployed persons to

the labor force expressed as a percentage. It depends, therefore, on the definition of unemployment as well as of the labor force adopted in the survey. Beginning from the survey in August 1982, unemployment has been measured, for a better understanding of the situation, in terms of persons available for works, including not only those actively looking for work but also those not looking for but available for work. As well, the classification of the labor force status or activity has been revised to include, the current labor force, the seasonally inactive labor force, to constitute what is described as the total labor force. Different unemployment rates can be computed for purpose of comparative analysis, using different measures of unemployment and labor force as given in Table J.

TABLE J DIFFERENT RATES OF UNEMPLOYMENT, QUARTER 1 : JANUARY – MARCH 2014

(Percentage)		
Labor force	Actively looking for work	Total available for work
Current labor force	0.2	0.9
Total labor force	0.2	0.9

In general, during the agricultural season, the unemployment rate calculated from the total labor force is very close to that obtained from the current labor force

but in the slack season the rates are quite different.

At this quarter of the survey, the rate of total unemployment or percentage

of the total labor force who did not work but were available for work (total available for work) was about 0.9% while the open unemployment which measured from those who were actively looking for work was 0.2%. Generally, any measurement of unemployment shows that the number of unemployed persons was among the off-season of agriculture are more than the numbers among agricultural season of the same year.

Table K reveals that the rate of unemployment was rather high among the

young population aged 15-24 years or those who just entered in the labor force. Of these the population aged 15-29 years (include males and females) had very high rates of unemployment, especially the population aged 15-19 years and 20-24 years had the highest rates (4.5%). This reflects an increasingly widespread problem of unemployment among the young population with middle and high level of educational attainment since the young with secondary level, higher level or equivalent educational levels begin to enter the labor market at around this age-group.

**FIGURE 5 UNEMPLOYMENT RATES BY AGE GROUP (YEARS)**

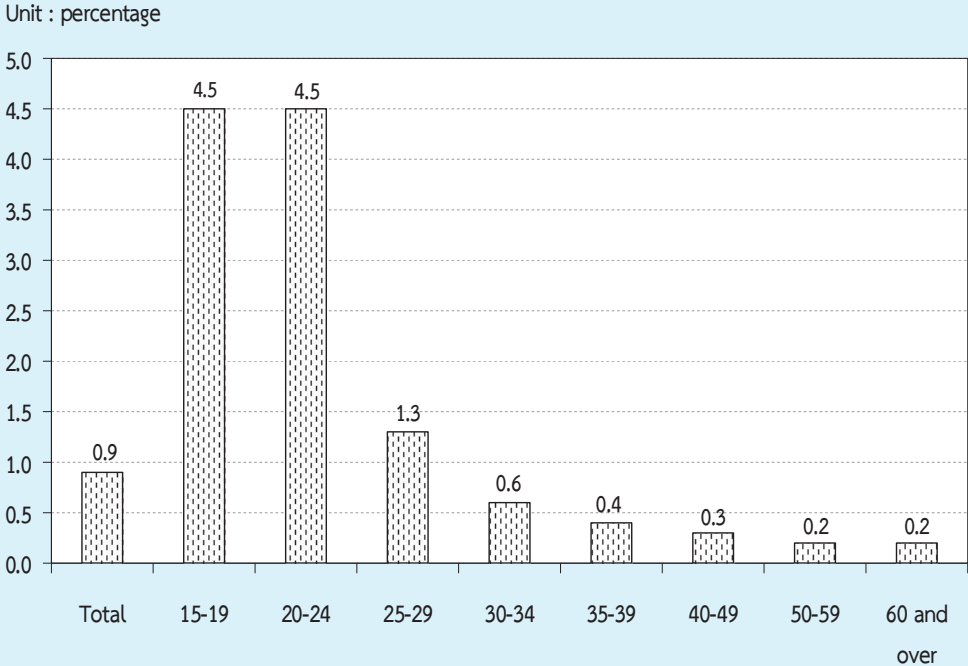

TABLE K UNEMPLOYMENT RATES BY AGE GROUP, SEX, REGION AND AREA

Sex and age group (years)	(Percentage)															
	Whole kingdom			Bangkok	Central region			Northern region			Northeastern region			Southern region		
	Total	M.A.	Non-M.A.		Total	M.A.	Non-M.A.	Total	M.A.	Non-M.A.	Total	M.A.	Non-M.A.	Total	M.A.	Non-M.A.
<b>Total</b>	<b>0.9</b>	<b>0.9</b>	<b>0.9</b>	<b>0.8</b>	<b>0.8</b>	<b>0.9</b>	<b>0.8</b>	<b>0.7</b>	<b>0.7</b>	<b>0.7</b>	<b>1.0</b>	<b>0.7</b>	<b>1.1</b>	<b>1.1</b>	<b>1.3</b>	<b>1.0</b>
15-19	4.5	4.9	4.2	3.8	3.6	4.6	2.9	1.7	1.6	1.8	5.8	3.4	6.5	6.8	13.6	4.1
20-24	4.5	4.4	4.5	4.7	4.5	4.3	4.8	2.5	2.9	2.3	4.4	3.5	4.7	6.2	7.1	5.9
25-29	1.3	1.4	1.3	0.6	1.3	1.9	0.7	1.8	2.1	1.6	1.9	1.8	1.9	1.4	1.7	1.2
30-34	0.6	0.5	0.6	0.7	0.5	0.2	0.8	0.5	0.9	0.3	0.8	0.7	0.8	0.2	0.1	0.2
35-39	0.4	0.4	0.5	0.2	0.3	0.5	0.2	0.4	0.2	0.5	0.8	0.5	0.9	0.4	0.7	0.3
40-49	0.3	0.3	0.3	0.3	0.2	0.2	0.2	0.5	0.3	0.6	0.4	0.2	0.4	0.1	0.1	0.1
50-59	0.2	0.2	0.2	0.4	0.1	0.1	0.1	0.2	0.3	0.2	0.3	0.1	0.3	0.1	0.0	0.1
60 and over	0.2	0.1	0.2	0.3	0.1	0.1	0.1	0.2	0.2	0.2	0.1	0.1	0.1	0.2	0.0	0.2
<b>Male</b>	<b>0.9</b>	<b>0.9</b>	<b>0.9</b>	<b>1.1</b>	<b>0.9</b>	<b>1.0</b>	<b>0.9</b>	<b>0.6</b>	<b>0.7</b>	<b>0.6</b>	<b>1.0</b>	<b>0.7</b>	<b>1.1</b>	<b>1.0</b>	<b>1.0</b>	<b>0.9</b>
15-19	3.8	4.2	3.6	3.3	3.3	5.4	1.6	1.0	1.0	1.1	5.8	4.1	6.3	4.1	6.3	3.3
20-24	4.1	4.4	3.9	5.5	4.5	3.9	5.1	2.1	3.2	1.7	3.3	3.1	3.3	5.6	5.7	5.5
25-29	1.5	1.7	1.3	0.9	1.6	2.6	0.7	1.6	1.3	1.8	2.1	2.2	2.1	1.2	1.5	1.0
30-34	0.6	0.6	0.7	0.8	0.6	0.3	1.0	0.7	1.6	0.3	0.9	0.6	1.0	0.1	0.0	0.1
35-39	0.5	0.4	0.5	0.3	0.4	0.6	0.2	0.6	0.3	0.7	0.7	0.3	0.9	0.4	0.6	0.2
40-49	0.3	0.3	0.3	0.5	0.2	0.1	0.3	0.3	0.4	0.3	0.4	0.2	0.5	0.1	0.1	0.1
50-59	0.2	0.2	0.2	0.7	0.1	0.0	0.2	0.1	0.2	0.1	0.3	0.0	0.4	0.1	0.1	0.1
60 and over	0.2	0.2	0.2	0.5	0.2	0.1	0.3	0.3	0.2	0.3	0.1	0.1	0.1	0.0	0.0	-
<b>Female</b>	<b>0.8</b>	<b>0.8</b>	<b>0.9</b>	<b>0.6</b>	<b>0.7</b>	<b>0.8</b>	<b>0.6</b>	<b>0.8</b>	<b>0.7</b>	<b>0.8</b>	<b>1.0</b>	<b>0.7</b>	<b>1.1</b>	<b>1.2</b>	<b>1.7</b>	<b>1.0</b>
15-19	6.0	6.3	5.7	4.6	4.3	2.9	5.2	3.3	2.7	3.6	5.8	1.6	7.0	13.6	26.2	6.4
20-24	4.9	4.5	5.3	3.9	4.5	4.7	4.4	3.1	2.5	3.4	6.0	4.1	6.8	7.2	8.9	6.4
25-29	1.1	1.1	1.2	0.3	0.9	1.2	0.6	2.0	3.0	1.3	1.6	1.3	1.7	1.6	2.0	1.4
30-34	0.5	0.4	0.5	0.7	0.4	0.2	0.5	0.3	0.1	0.4	0.7	0.9	0.6	0.3	0.2	0.4
35-39	0.4	0.3	0.5	-	0.3	0.4	0.1	0.2	-	0.4	0.9	0.8	1.0	0.5	0.7	0.4
40-49	0.3	0.2	0.4	0.2	0.2	0.3	0.1	0.7	0.2	0.9	0.3	0.2	0.4	0.0	0.1	-
50-59	0.2	0.2	0.2	0.1	0.1	0.1	0.1	0.3	0.4	0.3	0.2	0.2	0.2	0.1	0.0	0.1
60 and over	0.1	0.1	0.1	-	0.1	0.2	-	0.1	0.1	0.1	0.1	-	0.1	0.4	-	0.5

Considered unemployment rate by sex, it was found that, unemployment rate of male (0.9%), and rate of female (0.8%). The unemployment rate in municipal and non-municipal areas were 0.9%. Similar pattern appeared in most regions, the highest rates of unemployment in the South with 1.1%, follow by the Northeast with 1.0%, Bangkok and the Central with 0.8% and the North with 0.7%.

Considering on levels of educational attainment of the unemployed persons (Table L), it was found that the unemployment rates of persons attained

higher level, upper secondary level and lower secondary level were rather high.

FIGURE 6 UNEMPLOYMENT RATES BY LEVEL OF EDUCATIONAL ATTAINMENT

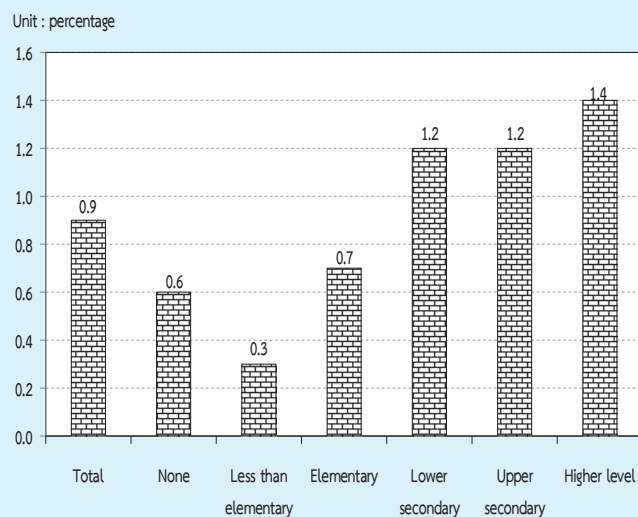

TABLE L UNEMPLOYMENT RATES BY LEVEL OF EDUCATIONAL ATTAINMENT, SEX AND AREA

(Percentage)

Area and sex	Level of educational attainment											
	Total	None	Less than elementary	Elementary	Lower secondary	Upper secondary level			Higher level		Others <sup>1/</sup>	
						General/academic	Vocational	Teacher training	Academic	Higher technical education	Teacher training	and unknown
<b>Total</b>	<b>0.9</b>	<b>0.6</b>	<b>0.3</b>	<b>0.7</b>	<b>1.2</b>	<b>1.1</b>	<b>1.4</b>	<b>-</b>	<b>1.5</b>	<b>1.6</b>	<b>0.7</b>	<b>0.8</b>
Male	0.9	0.5	0.3	0.8	1.1	1.1	1.4	-	1.4	1.8	1.1	1.0
Female	0.9	0.7	0.3	0.5	1.2	1.2	1.3	-	1.6	1.2	0.5	0.6
<b>M.A.</b>	<b>0.9</b>	<b>0.4</b>	<b>0.3</b>	<b>0.7</b>	<b>1.1</b>	<b>1.2</b>	<b>1.0</b>	<b>-</b>	<b>1.2</b>	<b>0.9</b>	<b>0.5</b>	<b>1.2</b>
Male	0.9	0.4	0.3	0.8	1.1	1.6	1.3	-	1.2	0.7	1.0	1.6
Female	0.8	0.4	0.2	0.6	1.1	0.8	0.7	-	1.2	1.2	0.2	0.8
<b>Non-M.A.</b>	<b>0.9</b>	<b>0.8</b>	<b>0.3</b>	<b>0.7</b>	<b>1.2</b>	<b>1.1</b>	<b>1.9</b>	<b>-</b>	<b>2.3</b>	<b>2.5</b>	<b>0.9</b>	<b>0.3</b>
Male	0.9	0.6	0.3	0.9	1.1	0.6	1.7	-	1.9	3.4	1.2	0.5
Female	0.9	0.9	0.3	0.4	1.3	1.7	2.2	-	2.5	1.2	0.8	-

<sup>1/</sup> Including short course vocational



## 5. Characteristics of the unemployed labor force

Table M illustrates that the unemployed persons were largely males, (56.5%) whereas the corresponding percentage for females was 43.5%. The percentage of unemployed male were

about 57.5% and 55.7% of the total unemployed in municipal area and non-municipal area respectively which was higher than the female (42.5% and 44.3% respectively.)

**TABLE M NUMBER AND PERCENTAGE OF UNEMPLOYED PERSONS BY LEVEL OF EDUCATIONAL ATTAINMENT, SEX AND AREA**

Area and sex	Level of educational attainment											
	Total	None	Less than elementary	Elementary	Lower secondary	Upper secondary level			Higher level			Others <sup>1/</sup>
						General/academic	Vocational	Teacher training	Academic	Higher technical education	Teacher training	
	Number ('000)											
<b>Total</b>	<b>341.1</b>	<b>8.5</b>	<b>21.3</b>	<b>61.8</b>	<b>70.2</b>	<b>50.0</b>	<b>18.4</b>	<b>-</b>	<b>73.7</b>	<b>31.0</b>	<b>5.2</b>	<b>1.0</b>
Male	192.8	3.3	11.5	42.6	41.2	26.8	11.7	-	31.3	21.2	2.8	0.5
Female	148.4	5.2	9.9	19.2	29.1	23.3	6.7	-	42.4	9.8	2.4	0.5
<b>Municipal areas</b>	<b>152.4</b>	<b>1.9</b>	<b>6.9</b>	<b>22.3</b>	<b>31.2</b>	<b>26.3</b>	<b>8.2</b>	<b>-</b>	<b>42.6</b>	<b>10.2</b>	<b>2.1</b>	<b>0.8</b>
Male	87.6	0.9	3.9	13.6	18.7	18.9	6.0	-	19.3	4.5	1.5	0.3
Female	64.8	1.0	3.0	8.7	12.5	7.4	2.2	-	23.3	5.7	0.6	0.5
<b>Non-municipal areas</b>	<b>188.7</b>	<b>6.6</b>	<b>14.4</b>	<b>39.5</b>	<b>39.0</b>	<b>23.8</b>	<b>10.3</b>	<b>-</b>	<b>31.1</b>	<b>20.8</b>	<b>3.2</b>	<b>0.2</b>
Male	105.2	2.4	7.5	29.0	22.5	7.9	5.7	-	11.9	16.7	1.4	0.2
Female	83.5	4.2	6.9	10.5	16.6	15.9	4.5	-	19.1	4.1	1.8	-
	Percentage											
<b>Total</b>	<b>100.0</b>	<b>2.5</b>	<b>6.3</b>	<b>18.1</b>	<b>20.6</b>	<b>14.7</b>	<b>5.4</b>	<b>-</b>	<b>21.6</b>	<b>9.1</b>	<b>1.5</b>	<b>0.3</b>
Male	100.0	1.7	6.0	22.1	21.4	13.9	6.1	-	16.2	11.0	1.5	0.3
Female	100.0	3.5	6.7	12.9	19.6	15.7	4.6	-	28.6	6.6	1.6	0.3
<b>Municipal areas</b>	<b>100.0</b>	<b>1.3</b>	<b>4.6</b>	<b>14.6</b>	<b>20.5</b>	<b>17.3</b>	<b>5.4</b>	<b>-</b>	<b>28.0</b>	<b>6.7</b>	<b>1.3</b>	<b>0.5</b>
Male	100.0	1.0	4.5	15.6	21.4	21.6	6.8	-	22.1	5.2	1.7	0.4
Female	100.0	1.6	4.6	13.4	19.3	11.4	3.4	-	35.9	8.8	0.9	0.7
<b>Non-municipal areas</b>	<b>100.0</b>	<b>3.5</b>	<b>7.6</b>	<b>20.9</b>	<b>20.7</b>	<b>12.6</b>	<b>5.4</b>	<b>-</b>	<b>16.5</b>	<b>11.0</b>	<b>1.7</b>	<b>0.1</b>
Male	100.0	2.3	7.2	27.6	21.4	7.5	5.4	-	11.4	15.9	1.3	0.2
Female	100.0	5.0	8.3	12.6	19.8	19.0	5.4	-	22.9	4.9	2.1	-

<sup>1/</sup> Including short course vocational

The majority of the unemployed persons (55.3%) were in non-municipal area because these area constituted a larger part of the total labor force. About 54.6% of the total unemployed males were in non-

municipal area while it was 56.3% of females. However, the percentage of unemployed males and females were lower in busy season than the slack season.

The unemployed persons with low level of education, i.e. some elementary education and no education was about 26.9% of the total unemployed, those with the higher level, i.e. secondary and higher level were about 40.7% and 32.2% respectively. Non-municipal area accounted higher than municipal area for some elementary and no education (32.0% compared with 20.5%). While municipal area accounted higher proportion than non-municipal area for higher level (36.0% compared with 29.2%).

## 6. Hours worked

Data on number of hours worked and additional hours available for work obtained from all employed persons. In the case of persons who had job but did not work at all during the survey week, the

question on hours worked was interpreted as the zero hour per week. The data on hours worked included hours worked on all occupations ; principal as well as others.

The data summarized in Table N showed that about 24.0% of the employed persons worked 50 hours or more per week. About 55.2% of employed persons worked 35-49 hours per week. On the other hand, about 79.2% of employed person worked 35 hours or more per week and they might be classified as fully employed. About 19.4%, worked less than 35 hours per week ; may be treated as under-employed. Employed persons, with regular job but did not work during the survey week (0 hour) , accounted only 1.4%.

TABLE N NUMBER AND PERCENTAGE OF EMPLOYED PERSONS BY HOURS WORKED PER WEEK

Hours worked per week	Employed persons		Persons available for additional work	
	Number (in thousands)	Percentage	Number (in thousands)	Percentage (as compared to employed)
<b>Total</b>	<b>37,811.6</b>	<b>100.0</b>	<b>391.5</b>	<b>1.0</b>
0 hour	535.2	1.4	49.2	9.2
1 - 9 hours	349.0	0.9	17.9	5.1
10 - 19 hours	1,518.3	4.0	75.0	4.9
20 - 29 hours	3,147.1	8.3	96.3	3.1
30 - 34 hours	2,329.9	6.2	39.5	1.7
35 - 39 hours	4,003.9	10.6	36.2	0.9
40 - 49 hours	16,861.4	44.6	64.4	0.4
50 hours and over	9,066.9	24.0	13.0	0.1

The percentage of employed persons who were available for additional work, which is also an indicator for under-employment, accounted for about 1.0%. Of the employed persons who worked less than 35 hours per week, 3.1% desired and were available for additional work. The details of hours worked by occupation, industry and work status are presented in the statistical tables (Appendix B : Statistical tables 8-10 ).

### 7. Wages and salaries

Data on wages and salaries have been collected in respect of all employees in accordance with the system applicable to each case and converted into the equivalent monthly wages and salaries. The data have been tabulated by industry, sex and area separately for government and private employees (see Appendix B : statistical tables 15 - 16). In this chapter, data on the number of male and female employees by wages level or salaries (not including supplementary earnings) and area are presented in Table O.

On the whole, about 47.2% of 18.5 million employees had monthly wages or salaries of 5,501-10,000 Baht, around 38.5% had over 10,000 Baht per month, 11.4% had 2,501-5,500 Baht and about 2.1% received less than 2,500 Baht per month.

The majority of employees in municipal area had higher level of wages or salaries than their counterpart in the other area. For instance, only about 6.5% of employees in municipal area received monthly wages or salaries, below 5,501 Baht whereas the corresponding figure in non-municipal area was 21.7%. Around 92.2% of employees in municipal area earned more than 5,500 Baht compared with 78.0% in non-municipal area. Moreover, about 49.1% of employees in municipal area earned more than 10,000 Baht a month, while the percentages in non-municipal area was only 25.9%.

**FIGURE 7 PERCENTAGE OF EMPLOYEES BY WAGE OR SALARY / MONTH**  
(Baht / Month)

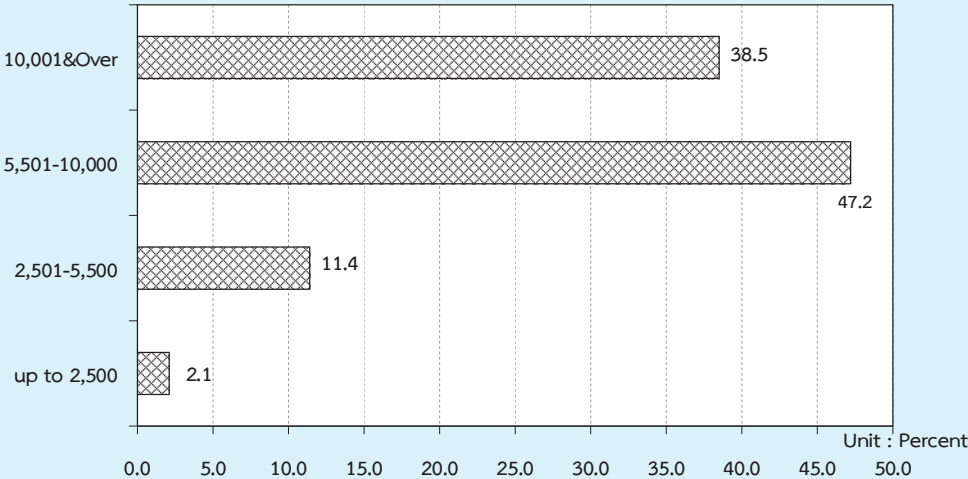

**TABLE O NUMBER AND PERCENTAGE OF EMPLOYEES BY WAGE/SALARY, SEX AND AREA**

Monthly wage/ Salary level (Baht)	Whole kingdom			Municipal areas			Non- municipal areas		
	Total	Government sector	Private sector	Total	Government sector	Private sector	Total	Government sector	Private sector
Number ('000)									
<b>Total</b>	<b>18,498.6</b>	<b>3,552.2</b>	<b>14,946.4</b>	<b>10,033.6</b>	<b>1,970.4</b>	<b>8,063.2</b>	<b>8,465.0</b>	<b>1,581.8</b>	<b>6,883.2</b>
Up to 2,500	381.6	21.8	359.8	87.8	7.8	80.0	293.8	14.0	279.9
2,501-5,500	2,099.4	185.6	1,913.7	559.3	51.9	507.4	1,540.1	133.7	1,406.4
5,501-10,000	8,738.1	984.8	7,753.3	4,326.8	413.2	3,913.6	4,411.3	571.6	3,839.7
10,001 & Over	7,119.9	2,339.9	4,780.1	4,927.7	1,484.2	3,443.4	2,192.3	855.7	1,336.6
Unknown	159.5	20.1	139.4	132.1	13.3	118.8	27.5	6.8	20.7
<b>Male</b>	<b>10,263.1</b>	<b>1,835.2</b>	<b>8,427.9</b>	<b>5,361.4</b>	<b>995.7</b>	<b>4,365.7</b>	<b>4,901.7</b>	<b>839.5</b>	<b>4,062.2</b>
Up to 2,500	169.6	6.6	163.1	38.8	2.5	36.3	130.8	4.0	126.8
2,501-5,500	1,101.2	106.6	994.7	255.0	28.9	226.1	846.3	77.7	768.6
5,501-10,000	4,915.2	559.1	4,356.1	2,270.6	232.3	2,038.3	2,644.6	326.8	2,317.8
10,001 & Over	3,992.5	1,153.0	2,839.6	2,727.8	725.5	2,002.3	1,264.8	427.5	837.3
Unknown	84.5	10.0	74.5	69.3	6.5	62.7	15.2	3.5	11.7
<b>Female</b>	<b>8,235.5</b>	<b>1,717.0</b>	<b>6,518.5</b>	<b>4,672.2</b>	<b>974.7</b>	<b>3,697.5</b>	<b>3,563.3</b>	<b>742.3</b>	<b>2,821.0</b>
Up to 2,500	212.0	15.3	196.8	49.0	5.3	43.7	163.0	10.0	153.0
2,501-5,500	998.2	79.1	919.1	304.4	23.0	281.3	693.8	56.0	637.8
5,501-10,000	3,822.9	425.7	3,397.2	2,056.2	180.9	1,875.3	1,766.8	244.8	1,521.9
10,001 & Over	3,127.4	1,187.0	1,940.5	2,199.9	758.8	1,441.1	927.5	428.2	499.3
Unknown	75.0	10.1	65.0	62.8	6.8	56.0	12.2	3.3	8.9
Percentage									
<b>Total</b>	<b>100.0</b>	<b>100.0</b>	<b>100.0</b>	<b>100.0</b>	<b>100.0</b>	<b>100.0</b>	<b>100.0</b>	<b>100.0</b>	<b>100.0</b>
Up to 2,500	2.1	0.6	2.4	0.9	0.4	1.0	3.5	0.9	4.1
2,501-5,500	11.4	5.2	12.8	5.6	2.6	6.3	18.2	8.5	20.4
5,501-10,000	47.2	27.7	51.9	43.1	21.0	48.5	52.1	36.1	55.8
10,001 & Over	38.5	65.9	32.0	49.1	75.3	42.7	25.9	54.1	19.4
Unknown	0.9	0.6	0.9	1.3	0.7	1.5	0.3	0.4	0.3
<b>Male</b>	<b>100.0</b>	<b>100.0</b>	<b>100.0</b>	<b>100.0</b>	<b>100.0</b>	<b>100.0</b>	<b>100.0</b>	<b>100.0</b>	<b>100.0</b>
Up to 2,500	1.7	0.4	1.9	0.7	0.3	0.8	2.7	0.5	3.1
2,501-5,500	10.7	5.8	11.8	4.8	2.9	5.2	17.3	9.3	18.9
5,501-10,000	47.9	30.5	51.7	42.4	23.3	46.7	54.0	38.9	57.1
10,001 & Over	38.9	62.8	33.7	50.9	72.9	45.9	25.8	50.9	20.6
Unknown	0.8	0.6	0.9	1.3	0.7	1.4	0.3	0.4	0.3
<b>Female</b>	<b>100.0</b>	<b>100.0</b>	<b>100.0</b>	<b>100.0</b>	<b>100.0</b>	<b>100.0</b>	<b>100.0</b>	<b>100.0</b>	<b>100.0</b>
Up to 2,500	2.6	0.9	3.0	1.1	0.5	1.2	4.6	1.3	5.4
2,501-5,500	12.1	4.6	14.1	6.5	2.4	7.6	19.5	7.6	22.6
5,501-10,000	46.4	24.8	52.1	44.0	18.6	50.7	49.6	33.0	54.0
10,001 & Over	38.0	69.1	29.8	47.1	77.8	39.0	26.0	57.7	17.7
Unknown	0.9	0.6	1.0	1.3	0.7	1.5	0.3	0.5	0.3

It was observed that, as a whole, government employees got higher level of monthly wages or salaries than the private ones. This partly because, in this survey, the private employees included also those of daily wages employees and laborers who usually earned rather low income. About 15.2% of the private employees earned less than 5,501 Baht a month as compared with 5.8% of the government employees. On the other hand, the government employees who received over 5,500 Baht per month accounted for about 93.6% of the total

government employees while the private employees only accounted for 83.9%.

## 8. Supplementary benefits

Apart from data on basic wages and salaries, information such as receipt of supplementary benefits in cash i.e. bonuses and overtime payments, and in kind i.e. food, clothing, housing, and others was also collected. The data on number of employees receiving benefits are summarized in Table P.

**TABLE P NUMBER AND PERCENTAGE OF PRIVATE EMPLOYEES AND GOVERNMENT EMPLOYEES BY RECEIVING SUPPLEMENTARY BENEFITS, AREA AND SEX**

(In thousands)

Sector, area and sex	Total employees	Number of employees receiving supplementary benefits						
		Bonus	Overtime	Other Cash	Food	Clothing	Housing	Others
<b>Total</b>	<b>5,738.3</b>	<b>1,031.1</b>	<b>1,952.0</b>	<b>2,628.0</b>	<b>1,335.5</b>	<b>165.1</b>	<b>772.8</b>	<b>611.6</b>
		<b>(18.0)</b>	<b>(34.0)</b>	<b>(45.8)</b>	<b>(23.3)</b>	<b>(2.9)</b>	<b>(13.5)</b>	<b>(10.7)</b>
Male	3,075.8	541.3	1,043.6	1,430.4	623.6	85.0	462.4	311.6
		(17.6)	(33.9)	(46.5)	(20.3)	(2.8)	(15.0)	(10.1)
Female	2,662.5	489.8	908.4	1,197.7	711.9	80.1	310.4	300.0
		(18.4)	(34.1)	(45.0)	(26.7)	(3.0)	(11.7)	(11.3)
<b>Private sector</b>	<b>4,592.4</b>	<b>988.7</b>	<b>1,764.2</b>	<b>1,783.6</b>	<b>1,304.8</b>	<b>158.9</b>	<b>567.0</b>	<b>567.0</b>
		<b>(21.5)</b>	<b>(38.4)</b>	<b>(38.8)</b>	<b>(28.4)</b>	<b>(3.5)</b>	<b>(12.3)</b>	<b>(12.3)</b>
Male	2,477.5	516.6	961.8	980.4	614.7	83.0	333.6	283.7
		(20.8)	(38.8)	(39.6)	(24.8)	(3.3)	(13.5)	(11.4)
Female	2,114.9	472.2	802.4	803.2	690.1	75.9	233.4	283.4
		(22.3)	(37.9)	(38.0)	(32.6)	(3.6)	(11.0)	(13.4)
<b>Government sector</b>	<b>1,145.9</b>	<b>42.3</b>	<b>187.8</b>	<b>844.4</b>	<b>30.7</b>	<b>6.2</b>	<b>205.8</b>	<b>44.6</b>
		<b>(3.7)</b>	<b>(16.4)</b>	<b>(73.7)</b>	<b>(2.7)</b>	<b>(0.5)</b>	<b>(18.0)</b>	<b>(3.9)</b>
Male	598.3	24.7	81.8	450.0	8.9	2.0	128.9	27.9
		(4.1)	(13.7)	(75.2)	(1.5)	(0.3)	(21.5)	(4.7)
Female	547.6	17.6	106.0	394.5	21.9	4.1	77.0	16.7
		(3.2)	(19.4)	(72.0)	(4.0)	(0.8)	(14.1)	(3.0)

TABLE P NUMBER AND PERCENTAGE OF PRIVATE EMPLOYEES AND GOVERNMENT EMPLOYEES  
BY RECEIVING SUPPLEMENTARY BENEFITS, AREA AND SEX (Cont.)

(In thousands)

Sector, area and sex	Total employees	Number of employees receiving supplementary benefits						
		Bonus	Overtime	Other cash	Food	Clothing	Housing	Others
<b>Private sector</b>								
Municipal areas	2,682.5	645.3 (24.1)	1,002.8 (37.4)	1,013.0 (37.8)	723.3 (27.0)	98.3 (3.7)	371.4 (13.8)	286.3 (10.7)
Male	1,420.7	332.2 (23.4)	542.1 (38.2)	555.9 (39.1)	310.5 (21.9)	55.6 (3.9)	199.0 (14.0)	145.6 (10.3)
Female	1,261.8	313.1 (24.8)	460.7 (36.5)	457.1 (36.2)	412.8 (32.7)	42.7 (3.4)	172.5 (13.7)	140.7 (11.1)
Non-municipal areas	1,910.0	343.4 (18.0)	761.4 (39.9)	770.6 (40.3)	581.5 (30.4)	60.6 (3.2)	195.5 (10.2)	280.8 (14.7)
Male	1,056.9	184.3 (17.4)	419.6 (39.7)	424.5 (40.2)	304.3 (28.8)	27.4 (2.6)	134.6 (12.7)	138.1 (13.1)
Female	853.1	159.1 (18.6)	341.8 (40.1)	346.1 (40.6)	277.3 (32.5)	33.2 (3.9)	60.9 (7.1)	142.7 (16.7)
<b>Government sector</b>								
Municipal areas	652.6	26.4 (4.0)	114.2 (17.5)	464.7 (71.2)	14.0 (2.1)	3.8 (0.6)	138.0 (21.1)	22.0 (3.4)
Male	336.5	14.1 (4.2)	43.5 (12.9)	244.8 (72.8)	5.6 (1.7)	1.1 (0.3)	81.4 (24.2)	13.4 (4.0)
Female	316.1	12.4 (3.9)	70.7 (22.4)	219.9 (69.6)	8.5 (2.7)	2.7 (0.9)	56.6 (17.9)	8.6 (2.7)
Non-municipal areas	493.3	15.9 (3.2)	73.6 (14.9)	379.7 (77.0)	16.7 (3.4)	2.4 (0.5)	67.9 (13.8)	22.6 (4.6)
Male	261.8	10.7 (4.1)	38.4 (14.7)	205.1 (78.3)	3.3 (1.3)	0.9 (0.4)	47.5 (18.1)	14.5 (5.5)
Female	724.8	21.2 (2.9)	108.9 (15.0)	554.3 (76.5)	30.1 (4.2)	3.8 (0.5)	88.2 (12.2)	30.7 (4.2)

1/ One employee can receive more than 1 type of supplementary benefits.

Certain types of supplementary benefits such as bonus, overtime, food supplies and clothing seem to be more common in the private sector than in the government sector. Other cash and housing however, seem to be more common in the government sector than in the private sector. The private employees in municipal area received more supplementary benefits such as bonus, housing and clothing than those in non-municipal area (about 24.1%, 13.8% and 3.7% respectively).

The private employees in non-municipal area received more supplementary benefits such as other cash, overtime and food supplies than those in municipal area or (about 40.3%, 39.9% and 30.4% respectively). The government employees in municipal area received more supplementary benefits such as housing, overtime, bonus and clothing those in non-municipal area (about 21.1%, 17.5%, 4.0% and 0.6% respectively). The government employees in non-municipal area received more supplementary benefits, such as other cash and food supplies than those in municipal area or about 77.0% and 3.4% respectively.

# ภาคผนวก ก

## ระเบียบวิธี

### 1. แผนการสุ่มตัวอย่าง

แผนการสุ่มตัวอย่างที่ใช้เป็นแบบ Stratified Two – Stage Sampling โดยมีจังหวัดเป็น สตราตัม เขตแฉงนั้บ ( ในเขตเทศบาล และ นอกเขตเทศบาล ) เป็นหน่วยตัวอย่างชั้นที่หนึ่ง ครั้วเรือนส่วนบุคคล และสมาชิกในครั้วเรือนกลุ่มบุคคลประเภทคณงาน เป็นหน่วยตัวอย่างชั้นที่สอง

#### การจัดสตราตัม

จั้งหวัดเป็นสตราตัม ซึ่งมีทั้งสิ้น 77 สตราตัม และในแต่ละสตราตัม ได้จั้ทำการแบ่งออกเป็้ 2 สตราตัมย่อย ตามลักษณะการปกครองของกรมการปกครอง คือ ในเขตเทศบาล และนอกเขตเทศบาล

#### การเลือกตัวอย่างชั้นที่หนึ่ง

จากแต่ละสตราตัมย่อย หรือแต่ละเขตการปกครอง ได้จั้ทำการเลือกเขตแฉงนั้บตัวอย่าง อย่าง อีสระต่อกัน โดยให้คณาว่าจะเป็นในการเลือกเป็นปฏิภาคกับจั้จนวนครั้วเรือนของเขตแฉงนั้บตัวอย่างนั้น ๆ ได้ จั้จนวนตัวอย่างทั้งสิ้น 5,970 เขตแฉงนั้บตัวอย่าง จากทั้งสิ้นจั้จนวน 127,460 เขตแฉงนั้บตัวอย่าง ซึ่งกระจาย ไปตามภาค และเขตการปกครอง เป็้ดังนี้

ภาค	รวม	ในเขตเทศบาล	นอกเขตเทศบาล
กรุงเทพมหานคร	300	300	-
กลาง ( ยกเว้น กรุงเทพมหานคร )	1,902	900	1,002
เหนือ	1,278	630	648
ตะวันออกเฉียงเหนือ	1,476	732	744
ใต้	1,014	498	516
รวมจั้จรวาชาณาจั้จกร	5,970	3,060	2,910



## การเลือกตัวอย่างขั้นที่สอง

ในขั้นนี้เป็นการเลือกครัวเรือนตัวอย่างจากครัวเรือนส่วนบุคคลทั้งสิ้น ในบัญชีรายชื่อครัวเรือน ซึ่งได้จากการนับจุดในแต่ละเขตแจนนับตัวอย่าง ด้วยวิธีการสุ่มแบบมีระบบ โดยกำหนดขนาดตัวอย่างเป็นดังนี้คือ

ในเขตเทศบาล : กำหนด 16 ครัวเรือนตัวอย่าง ต่อเขตแจนนับตัวอย่าง

นอกเขตเทศบาล: กำหนด 12 ครัวเรือนตัวอย่าง ต่อเขตแจนนับตัวอย่าง

ก่อนที่จะทำการเลือกครัวเรือนตัวอย่าง ได้มีการจัดเรียงรายชื่อครัวเรือนส่วนบุคคลใหม่ตามขนาดครัวเรือน ซึ่งวัดด้วยจำนวนสมาชิกในครัวเรือน

ในกรณีของครัวเรือนกลุ่มบุคคลประเภทคนงาน ในขั้นนี้เป็นการเลือกสมาชิกตัวอย่างจากครัวเรือนกลุ่มบุคคลประเภทคนงานทุกครัวเรือนในแต่ละเขตแจนนับตัวอย่าง ด้วยวิธีการสุ่มแบบมีระบบ

จำนวนครัวเรือนส่วนบุคคลตัวอย่างทั้งสิ้นที่ต้องทำการแจนนับ จำแนกตามภาค และเขตการปกครอง เป็นดังนี้คือ

ภาค	รวม	ในเขตเทศบาล	นอกเขตเทศบาล
กรุงเทพมหานคร	4,800	4,800	-
กลาง ( ยกเว้น กรุงเทพมหานคร )	26,424	14,400	12,024
เหนือ	17,856	10,080	7,776
ตะวันออกเฉียงเหนือ	20,640	11,712	8,928
ใต้	14,160	7,968	6,192
รวมทั้งราชอาณาจักร	83,880	48,960	34,920

## 2. วิธีการประมาณผล

การเสนอผลของการสำรวจได้เสนอผลการสำรวจในระดับจังหวัด ส่วนในระดับภาค คือ กรุงเทพมหานคร ภาคกลาง (ยกเว้นกรุงเทพมหานคร) ภาคเหนือ ภาคตะวันออกเฉียงเหนือ และภาคใต้ นั้น ได้เสนอผลในระดับเขตการปกครอง คือ ในเขตเทศบาล และนอกเขตเทศบาล

ในการประมาณค่า กำหนดให้

$$g = 1, 2, 3, \dots, 20 \quad (\text{หมวดอายุ - เพศ})$$

$$k = 1, 2, 3, \dots, m_{hij} \quad (\text{เขตแขวงนับตัวอย่าง})$$

$$j = 1, 2 \quad (\text{เขตการปกครอง})$$

$$i = 1, 2, 3, \dots, A_h \quad (\text{จังหวัด})$$

$$h = 1, 2, 3, 4, 5 \quad (\text{ภาค})$$

### การประมาณค่ายอดรวม

1. สูตรการประมาณค่ายอดรวมที่ปรับแล้วของจำนวนประชากรที่มีลักษณะที่ต้องการศึกษา  $X$  สำหรับ หมวดอายุ - เพศ  $g$  เขตการปกครอง  $j$  จังหวัด  $i$  ภาค  $h$  คือ

$$x''_{hijg} = \frac{x'_{hijg}}{y'_{hijg}} Y_{hijg} = r_{hijg} Y_{hijg} \quad \dots\dots\dots (1)$$

- โดยที่
- $x'_{hijg}$  คือ ค่าประมาณยอดรวมโดยปกติจากการเลือกตัวอย่างสองขั้นตอน ของจำนวนประชากรทั้งสิ้นที่มีลักษณะที่ต้องการศึกษา  $X$  สำหรับหมวดอายุ - เพศ  $g$  เขตการปกครอง  $j$  จังหวัด  $i$  ภาค  $h$
  - $y'_{hijg}$  คือ ค่าประมาณยอดรวมโดยปกติจากการเลือกตัวอย่างสองขั้นตอน ของจำนวนประชากรทั้งสิ้น สำหรับหมวดอายุ - เพศ  $g$  เขตการปกครอง  $j$  จังหวัด  $i$  ภาค  $h$
  - $Y_{hijg}$ <sup>[1]</sup> คือ ค่าประมาณจำนวนประชากรทั้งสิ้นที่ได้จากการคาดประมาณประชากรของประเทศไทย สำหรับหมวดอายุ - เพศ  $g$  เขตการปกครอง  $j$  จังหวัด  $i$  ภาค  $h$
  - $r_{hijg}$  คือ อัตราส่วนของค่าประมาณจำนวนประชากรทั้งสิ้นที่มีลักษณะที่ต้องการศึกษา  $X$  กับค่าประมาณจำนวนประชากรทั้งสิ้น สำหรับหมวดอายุ - เพศ  $g$  เขตการปกครอง  $j$  จังหวัด  $i$  ภาค  $h$

---

[1] การคาดประมาณประชากรของประเทศไทย พ. ศ. 2543 - 2573 สำนักงานคณะกรรมการพัฒนาการเศรษฐกิจและสังคมแห่งชาติ แผนพัฒนาเศรษฐกิจและสังคมแห่งชาติ ฉบับที่ 10 ( ตุลาคม 2550 )

สูตรการคำนวณค่าประมาณยอดรวมโดยปกติ จากการเลือกตัวอย่างสองขั้นตอน

คือ

$$i) \quad x'_{hijg} = \frac{1}{m_{hij}} \sum_{k=1}^{m_{hij}} \frac{1}{P_{hijk}} \frac{N_{hijk}}{n_{hijk}} x_{hijk} \quad \dots\dots\dots (2)$$

โดยที่

$x_{hijk}$  คือ จำนวนประชากรที่เจงนับได้ทั้งสิ้น ที่มีลักษณะที่ต้องการศึกษา  $X$  ใน  
หมวดอายุ - เพศ  $g$  เขตเจงนับตัวอย่าง  $k$  เขตการปกครอง  $j$   
จังหวัด  $i$  ภาค  $h$

$N_{hijk}$  คือ จำนวนครัวเรือนที่นับเจดได้ทั้งสิ้น ในเขตเจงนับตัวอย่าง  $k$  เขตการ  
ปกครอง  $j$  จังหวัด  $i$  ภาค  $h$

$n_{hijk}$  คือ จำนวนครัวเรือนตัวอย่างทั้งสิ้น ในเขตเจงนับตัวอย่าง  $k$  เขตการ  
ปกครอง  $j$  จังหวัด  $i$  ภาค  $h$

$P_{hijk}$  คือ โอกาสในการเลือกเขตเจงนับตัวอย่าง  $k$  เขตการปกครอง  $j$  จังหวัด  $i$   
ภาค  $h$

$m_{hij}$  คือ จำนวนเขตเจงนับตัวอย่างทั้งสิ้น ในเขตการปกครอง  $j$  จังหวัด  $i$  ภาค  $h$

$$ii) \quad y'_{hijg} = \frac{1}{m_{hij}} \sum_{k=1}^{m_{hij}} \frac{1}{P_{hijk}} \frac{N_{hijk}}{n_{hijk}} y_{hijk} \quad \dots\dots\dots (3)$$

โดยที่

$y_{hijk}$  คือ จำนวนประชากรที่เจงนับได้ทั้งสิ้น ในหมวดอายุ - เพศ  $g$  เขตเจงนับ  
ตัวอย่าง  $k$  เขตการปกครอง  $j$  จังหวัด  $i$  ภาค  $h$

2. สูตรการประมาณค่ายอดรวมที่ปรับแล้วของจำนวนประชากร ที่มีลักษณะที่ต้องการศึกษา  $X$   
สำหรับเขตการปกครอง  $j$  จังหวัด  $i$  ภาค  $h$  คือ

$$x''_{hij} = \sum_{g=1}^{20} x''_{hijg} \quad \dots\dots\dots (4)$$

3. สูตรการประมาณค่ายอดรวมที่ปรับแล้วของจำนวนประชากร ที่มีลักษณะที่ต้องการศึกษา X สำหรับ หมวดอายุ – เพศ g จังหวัด i ภาค h คือ

$$x''_{hig} = \sum_{j=1}^2 x''_{hijg} \dots\dots\dots (5)$$

4. สูตรการประมาณค่ายอดรวมที่ปรับแล้วของจำนวนประชากร ที่มีลักษณะที่ต้องการศึกษา X สำหรับจังหวัด i ภาค h คือ

$$x''_{hi} = \sum_{j=1}^2 x''_{hij} = \sum_{g=1}^{20} x''_{hig} \dots\dots\dots (6)$$

5. สูตรการประมาณค่ายอดรวมที่ปรับแล้วของจำนวนประชากร ที่มีลักษณะที่ต้องการศึกษา X สำหรับหมวดอายุ – เพศ g เขตการปกครอง j ภาค h คือ

$$x''_{hjg} = \sum_{i=1}^{A_h} x''_{hijg} \dots\dots\dots (7)$$

โดยที่  $A_h$  คือ จำนวนจังหวัดทั้งสิ้นในภาค h และ  $\sum_{h=1}^5 A_h = 76$

6. สูตรการประมาณค่ายอดรวมที่ปรับแล้วของจำนวนประชากร ที่มีลักษณะที่ต้องการศึกษา X สำหรับเขตการปกครอง j ภาค h คือ

$$x''_{hj} = \sum_{i=1}^{A_h} x''_{hij} = \sum_{g=1}^{20} x''_{hjg} \dots\dots\dots (8)$$

7. สูตรการประมาณค่ายอดรวมที่ปรับแล้ว ของจำนวนประชากร ที่มีลักษณะที่ต้องการศึกษา X สำหรับหมวดอายุ – เพศ g ภาค h คือ

$$x''_{hg} = \sum_{i=1}^{A_h} x''_{hig} = \sum_{j=1}^2 x''_{hjg} \dots\dots\dots (9)$$

8. สูตรการประมาณค่ายอดรวมที่ปรับแล้วของจำนวนประชากร ที่มีลักษณะที่ต้องการศึกษา X สำหรับภาค h คือ

$$x_h'' = \sum_{i=1}^{A_h} x_{hi}'' = \sum_{j=1}^2 x_{hj}'' = \sum_{g=1}^{20} x_{hg}'' \quad \dots\dots\dots (10)$$

9. สูตรการประมาณค่ายอดรวมที่ปรับแล้วของจำนวนประชากร ที่มีลักษณะที่ต้องการศึกษา X สำหรับเขตการปกครอง j ที่วราขานาจกร คือ

$$x_j'' = \sum_{h=1}^5 x_{hj}'' \quad \dots\dots\dots (11)$$

10. สูตรการประมาณค่ายอดรวมที่ปรับแล้วของจำนวนประชากร ที่มีลักษณะที่ต้องการศึกษา X สำหรับหมวดอายุ - เพศ g ที่วราขานาจกร คือ

$$x_g'' = \sum_{h=1}^5 x_{hg}'' \quad \dots\dots\dots (12)$$

11. สูตรการประมาณค่ายอดรวมที่ปรับแล้วของจำนวนประชากร ที่มีลักษณะที่ต้องการศึกษา X สำหรับ ที่วราขานาจกร คือ

$$x'' = \sum_{h=1}^5 x_h'' = \sum_{j=1}^2 x_j'' = \sum_{g=1}^{20} x_g'' \quad \dots\dots\dots (13)$$

**การประมาณค่าความแปรปรวนของค่าประมาณยอดรวม**

1. สูตรการประมาณค่าความแปรปรวนของ  $x_{hijg}''$  คือ

$$\hat{V}(x_{hijg}'') = \left[ \frac{Y_{hijg}}{y'_{hijg}} \right]^2 \frac{m_{hij}}{m_{hij} - 1} \sum_{k=1}^{m_{hij}} z_{hijkg}^2 \quad \dots\dots\dots (14)$$

โดยที่

$$z_{hijkg} = \bar{x}'_{hijkg} - r_{hijg} \bar{y}'_{hijkg}$$

$$\bar{x}'_{hijkg} = \frac{1}{m_{hij}} \frac{1}{P_{hijk}} \frac{N_{hijk}}{n_{hijk}} x_{hijkg}$$

$$\bar{y}'_{hijk} = \frac{1}{m_{hij}} \frac{1}{P_{hijk}} \frac{N_{hijk}}{n_{hijk}} y_{hijk}$$

2. สูตรการประมาณค่าความแปรปรวนของ  $x''_{hij}$  คือ

$$\hat{V}(x''_{hij}) = \sum_{g=1}^{20} \hat{V}(x''_{hijg}) \dots\dots\dots (15)$$

3. สูตรการประมาณค่าความแปรปรวนของ  $x''_{hig}$  คือ

$$\hat{V}(x''_{hig}) = \sum_{j=1}^2 \hat{V}(x''_{hijg}) \dots\dots\dots (16)$$

4. สูตรการประมาณค่าความแปรปรวนของ  $x''_{hi}$  คือ

$$\hat{V}(x''_{hi}) = \sum_{j=1}^2 \hat{V}(x''_{hij}) = \sum_{g=1}^{20} \hat{V}(x''_{hig}) \dots\dots\dots (17)$$

5. สูตรการประมาณค่าความแปรปรวนของ  $x''_{hjpg}$  คือ

$$\hat{V}(x''_{hjpg}) = \sum_{i=1}^{A_h} \hat{V}(x''_{hijg}) \dots\dots\dots (18)$$

6. สูตรการประมาณค่าความแปรปรวนของ  $x''_{hj}$  คือ

$$\hat{V}(x''_{hj}) = \sum_{i=1}^{A_h} \hat{V}(x''_{hij}) = \sum_{g=1}^{20} \hat{V}(x''_{hjpg}) \dots\dots\dots (19)$$

7. สูตรการประมาณค่าความแปรปรวนของ  $x''_{hg}$  คือ

$$\hat{V}(x''_{hg}) = \sum_{i=1}^{A_h} \hat{V}(x''_{hig}) = \sum_{j=1}^2 \hat{V}(x''_{hjpg}) \dots\dots\dots (20)$$

8. สูตรการประมาณค่าความแปรปรวนของ  $x_h''$  คือ

$$\hat{V}(x_h'') = \sum_{i=1}^{A_h} \hat{V}(x_{hi}'') = \sum_{j=1}^2 \hat{V}(x_{hj}'') = \sum_{g=1}^{20} \hat{V}(x_{hg}'') \quad \dots\dots\dots (21)$$

9. สูตรการประมาณค่าความแปรปรวนของ  $x_j''$  คือ

$$\hat{V}(x_j'') = \sum_{h=1}^5 \hat{V}(x_{hj}'') \quad \dots\dots\dots (22)$$

10. สูตรการประมาณค่าความแปรปรวนของ  $x_g''$  คือ

$$\hat{V}(x_g'') = \sum_{h=1}^5 \hat{V}(x_{hg}'') \quad \dots\dots\dots (23)$$

11. สูตรการประมาณค่าความแปรปรวนของ  $x''$  คือ

$$\hat{V}(x'') = \sum_{h=1}^5 \hat{V}(x_h'') = \sum_{j=1}^2 \hat{V}(x_j'') = \sum_{g=1}^{20} \hat{V}(x_g'') \quad \dots\dots\dots (24)$$

### การประมาณค่าสัมประสิทธิ์ของความแปรผันของค่าประมาณยอดรวม

1. สูตรการประมาณค่าสัมประสิทธิ์ของความแปรผันของ  $x_{hijg}''$  คือ

$$cv(x_{hijg}'') = \frac{\sqrt{\hat{V}(x_{hijg}'')}}{x_{hijg}''} \times 100\% \quad \dots\dots\dots (25)$$

2. สูตรการประมาณค่าสัมประสิทธิ์ของความแปรผันของ  $x''_{hij}$  คือ

$$cv(x''_{hij}) = \frac{\sqrt{\hat{V}(x''_{hij})}}{x''_{hij}} \times 100\% \quad \dots\dots\dots (26)$$

3. สูตรการประมาณค่าสัมประสิทธิ์ของความแปรผันของ  $x''_{hig}$  คือ

$$cv(x''_{hig}) = \frac{\sqrt{\hat{V}(x''_{hig})}}{x''_{hig}} \times 100\% \quad \dots\dots\dots (27)$$

4. สูตรการประมาณค่าสัมประสิทธิ์ของความแปรผันของ  $x''_{hi}$  คือ

$$cv(x''_{hi}) = \frac{\sqrt{\hat{V}(x''_{hi})}}{x''_{hi}} \times 100\% \quad \dots\dots\dots (28)$$

5. สูตรการประมาณค่าสัมประสิทธิ์ของความแปรผันของ  $x''_{hjj}$  คือ

$$cv(x''_{hjj}) = \frac{\sqrt{\hat{V}(x''_{hjj})}}{x''_{hjj}} \times 100\% \quad \dots\dots\dots (29)$$

6. สูตรการประมาณค่าสัมประสิทธิ์ของความแปรผันของ  $x''_{hj}$  คือ

$$cv(x''_{hj}) = \frac{\sqrt{\hat{V}(x''_{hj})}}{x''_{hj}} \times 100\% \quad \dots\dots\dots (30)$$

7. สูตรการประมาณค่าสัมประสิทธิ์ของความแปรผันของ  $x''_{hg}$  คือ

$$cv(x''_{hg}) = \frac{\sqrt{\hat{V}(x''_{hg})}}{x''_{hg}} \times 100\% \quad \dots\dots\dots (31)$$



8. สูตรการประมาณค่าสัมประสิทธิ์ของความแปรผันของ  $x_h''$  คือ

$$cv(x_h'') = \frac{\sqrt{\hat{V}(x_h'')}}{x_h''} \times 100\% \quad \dots\dots\dots (32)$$

9. สูตรการประมาณค่าสัมประสิทธิ์ของความแปรผันของ  $x_j''$  คือ

$$cv(x_j'') = \frac{\sqrt{\hat{V}(x_j'')}}{x_j''} \times 100\% \quad \dots\dots\dots (33)$$

10. สูตรการประมาณค่าสัมประสิทธิ์ของความแปรผันของ  $x_g''$  คือ

$$cv(x_g'') = \frac{\sqrt{\hat{V}(x_g'')}}{x_g''} \times 100\% \quad \dots\dots\dots (34)$$

11. สูตรการประมาณค่าสัมประสิทธิ์ของความแปรผันของ  $x''$  คือ

$$cv(x'') = \frac{\sqrt{\hat{V}(x'')}}{x''} \times 100\% \quad \dots\dots\dots (35)$$

### 3. วิธีการเก็บรวบรวมข้อมูล

การสำรวจได้ดำเนินการพร้อมกันทั่วประเทศ ในระหว่างวันที่ 1 – 12 ของเดือนมกราคม-มีนาคม พ.ศ. 2557 มีครัวเรือนที่ตกเป็นตัวอย่างทั้งสิ้น 83,880 ครัวเรือน เป็นครัวเรือนตัวอย่างในกรุงเทพมหานคร 4,800 ครัวเรือน ในเขตเทศบาล 48,960 ครัวเรือน และนอกเขตเทศบาล 34,920 ครัวเรือน สำหรับวิธีการเก็บรวบรวมข้อมูลใช้การสัมภาษณ์หัวหน้าครัวเรือน หรือสมาชิกในครัวเรือนที่ตกเป็นตัวอย่าง โดยพนักงานของสำนักงานสถิติแห่งชาติ ซึ่งมีประสบการณ์ในการสำรวจ ทั้งนี้ ในกรุงเทพมหานครใช้พนักงานทำการสัมภาษณ์ จำนวน 44 คน ในจังหวัดอื่น ๆ จำนวน 830 คน

### 4. การปิดตัวเลข

ในตารางสถิติ ผลรวมของแต่ละจำนวนอาจไม่เท่ากับยอดรวม เนื่องจากข้อมูลแต่ละจำนวนได้มีการปิดเศษเป็นหลักพัน โดยอิสระจากกัน

การประมาณค่าสัมประสิทธิ์ของความแปรผันของค่าประมาณยอดรวม จำแนกตามสถานภาพแรงงาน กลุ่มอายุและ  
เขตการปกครอง ทวีราชอาณาจักร

ทวีราชอาณาจักร	กลุ่มอายุ	C.V.%								
		กำลังแรงงานรวม			ผู้มีงานทำ			ผู้ว่างงาน		
		รวม	ชาย	หญิง	รวม	ชาย	หญิง	รวม	ชาย	หญิง
รวมทั้งสิ้น	รวม	0.15	0.17	0.27	0.16	0.18	0.28	4.78	6.44	7.13
	15-17	3.77	4.46	7.02	3.91	4.65	7.18	19.71	*	*
	18-19	2.01	2.14	4.22	2.12	2.23	4.49	16.94	*	*
	20-24	0.78	0.94	1.32	0.84	1.04	1.40	7.77	10.57	11.44
	25-29	0.38	0.38	0.70	0.40	0.42	0.72	11.23	14.73	17.21
	30-34	0.30	0.25	0.58	0.31	0.27	0.59	15.84	*	*
	35-39	0.29	0.22	0.56	0.30	0.26	0.57	18.00	*	*
	40-49	0.24	0.19	0.47	0.26	0.22	0.49	17.74	*	*
	50-59	0.33	0.30	0.62	0.34	0.32	0.64	19.48	*	*
	60ปีขึ้นไป	0.75	0.92	1.27	0.77	0.93	1.30	*	*	*
ในเขตเทศบาล										
	รวม	0.24	0.28	0.41	0.25	0.29	0.42	6.96	9.33	10.44
	15-17	7.45	9.48	11.13	7.75	9.90	10.72	*	*	*
	18-19	3.59	3.98	6.93	3.77	4.18	7.23	*	*	*
	20-24	1.38	1.88	2.02	1.47	2.04	2.10	11.20	14.86	16.94
	25-29	0.60	0.66	1.04	0.63	0.71	1.06	13.75	17.90	*
	30-34	0.42	0.29	0.82	0.43	0.32	0.83	*	*	*
	35-39	0.48	0.33	0.93	0.49	0.38	0.94	*	*	*
	40-49	0.39	0.29	0.75	0.40	0.33	0.76	*	*	*
	50-59	0.53	0.48	1.01	0.54	0.50	1.03	*	*	*
	60ปีขึ้นไป	1.27	1.57	2.08	1.27	1.57	2.11	*	*	*
นอกเขตเทศบาล										
	รวม	0.20	0.22	0.36	0.21	0.23	0.37	6.56	8.88	9.72
	15-17	4.06	4.37	9.04	4.22	4.54	9.47	*	*	*
	18-19	2.38	2.50	5.29	2.52	2.61	5.71	*	*	*
	20-24	0.87	0.90	1.72	0.96	1.02	1.86	10.72	14.84	15.50
	25-29	0.44	0.37	0.91	0.49	0.46	0.96	18.42	*	*
	30-34	0.43	0.42	0.81	0.45	0.45	0.84	*	*	*
	35-39	0.34	0.29	0.64	0.36	0.35	0.66	*	*	*
	40-49	0.31	0.24	0.60	0.34	0.30	0.63	19.09	*	*
	50-59	0.42	0.39	0.79	0.43	0.42	0.81	*	*	*
	60ปีขึ้นไป	0.94	1.13	1.61	0.96	1.15	1.65	*	*	*

หมายเหตุ : \* ค่า C.V.มากกว่า 20%

การประมาณค่าสัมประสิทธิ์ของความแปรผันของค่าประมาณยอดรวม จำแนกตามสถานภาพแรงงาน และกลุ่มอายุ

กรุงเทพมหานคร

กรุงเทพ มหานคร	กลุ่มอายุ	C.V.%								
		กำลังแรงงานรวม			ผู้มีงานทำ			ผู้ว่างงาน		
		รวม	ชาย	หญิง	รวม	ชาย	หญิง	รวม	ชาย	หญิง
	รวม	0.59	0.69	0.98	0.60	0.73	0.99	16.50	*	*
	15-17	*	*	*	*	*	*	-	-	-
	18-19	9.55	10.25	17.84	10.17	10.41	19.26	*	*	*
	20-24	3.42	5.37	4.07	3.72	5.95	4.25	*	*	*
	25-29	1.39	1.60	2.27	1.41	1.64	2.30	*	*	*
	30-34	0.84	0.55	1.61	0.88	0.66	1.65	*	*	*
	35-39	1.13	0.79	2.25	1.16	0.91	2.25	*	*	-
	40-49	0.96	0.64	1.98	1.00	0.78	1.99	*	*	*
	50-59	1.49	1.32	2.96	1.51	1.34	2.97	*	*	*
	60ปีขึ้นไป	4.56	5.53	7.67	4.55	5.49	7.67	*	*	-

หมายเหตุ : \* ค่า C.V.มากกว่า 20%

การประมาณค่าสัมประสิทธิ์ของความแปรผันของค่าประมาณยอดรวม จำแนกตามสถานภาพแรงงาน กลุ่มอายุและ

เขตการปกครอง ภาคกลาง

ภาคกลาง	กลุ่มอายุ	C.V.%								
		กำลังแรงงานรวม			ผู้มีงานทำ			ผู้ว่างงาน		
		รวม	ชาย	หญิง	รวม	ชาย	หญิง	รวม	ชาย	หญิง
<b>รวมทั้งหมด</b>	<b>รวม</b>	<b>0.24</b>	<b>0.25</b>	<b>0.43</b>	<b>0.25</b>	<b>0.27</b>	<b>0.43</b>	<b>7.65</b>	<b>10.33</b>	<b>11.19</b>
	15-17	5.50	6.37	10.46	5.69	6.51	10.97	*	*	*
	18-19	3.19	3.43	6.30	3.36	3.64	6.62	*	*	*
	20-24	1.11	1.18	2.03	1.19	1.33	2.12	11.84	16.99	15.98
	25-29	0.50	0.52	0.90	0.55	0.63	0.95	17.69	*	*
	30-34	0.46	0.33	0.91	0.47	0.34	0.93	*	*	*
	35-39	0.44	0.33	0.85	0.45	0.38	0.85	*	*	*
	40-49	0.42	0.34	0.80	0.43	0.35	0.81	*	*	*
	50-59	0.60	0.59	1.10	0.61	0.60	1.11	*	*	*
	60ปีขึ้นไป	1.39	1.79	2.20	1.40	1.80	2.20	*	*	*
<b>ในเขตเทศบาล</b>	<b>รวม</b>	<b>0.38</b>	<b>0.39</b>	<b>0.69</b>	<b>0.39</b>	<b>0.41</b>	<b>0.70</b>	<b>9.83</b>	<b>13.65</b>	<b>13.83</b>
	15-17	9.04	11.01	15.86	9.28	11.37	16.06	*	*	*
	18-19	5.38	5.70	11.14	5.72	6.19	11.50	*	*	*
	20-24	1.81	1.96	3.18	1.92	2.11	3.34	14.38	*	18.34
	25-29	0.79	0.84	1.39	0.87	0.99	1.47	*	*	*
	30-34	0.70	0.44	1.41	0.70	0.44	1.41	*	*	*
	35-39	0.73	0.45	1.46	0.75	0.56	1.46	*	*	*
	40-49	0.69	0.53	1.34	0.70	0.54	1.35	*	*	*
	50-59	1.02	0.96	1.91	1.03	0.96	1.93	*	*	*
	60ปีขึ้นไป	2.32	3.22	3.32	2.32	3.24	3.33	*	*	*
<b>นอกเขตเทศบาล</b>	<b>รวม</b>	<b>0.30</b>	<b>0.33</b>	<b>0.54</b>	<b>0.31</b>	<b>0.35</b>	<b>0.54</b>	<b>11.74</b>	<b>15.44</b>	<b>17.91</b>
	15-17	6.91	7.62	13.79	7.19	7.81	14.82	*	*	*
	18-19	3.80	4.13	7.31	3.98	4.27	7.80	*	*	*
	20-24	1.35	1.44	2.53	1.47	1.68	2.62	17.89	*	*
	25-29	0.63	0.63	1.16	0.70	0.79	1.20	*	*	*
	30-34	0.60	0.48	1.17	0.63	0.52	1.21	*	*	*
	35-39	0.51	0.49	0.93	0.52	0.51	0.94	*	*	*
	40-49	0.51	0.44	0.96	0.52	0.47	0.96	*	*	*
	50-59	0.72	0.74	1.29	0.73	0.75	1.30	*	*	*
	60ปีขึ้นไป	1.74	2.11	2.92	1.75	2.13	2.91	*	*	-

หมายเหตุ : \* ค่า C.V.มากกว่า 20%

การประมาณค่าสัมประสิทธิ์ของความแปรผันของค่าประมาณยอดรวม จำแนกตามสถานภาพแรงงาน กลุ่มอายุ

และเขตการปกครอง ภาคเหนือ

ภาคเหนือ	กลุ่มอายุ	C.V.%								
		กำลังแรงงานรวม			ผู้มีงานทำ			ผู้ว่างงาน		
		รวม	ชาย	หญิง	รวม	ชาย	หญิง	รวม	ชาย	หญิง
รวมทั้งหมด	รวม	0.33	0.37	0.56	0.34	0.38	0.58	11.24	16.23	15.58
	15-17	7.26	8.26	15.25	7.48	8.47	15.95	*	*	*
	18-19	5.01	5.73	9.60	5.10	5.83	9.80	*	*	*
	20-24	1.73	1.79	3.39	1.78	1.82	3.55	*	*	*
	25-29	0.85	0.65	1.77	0.91	0.74	1.86	*	*	*
	30-34	0.60	0.48	1.18	0.63	0.55	1.21	*	*	*
	35-39	0.55	0.49	1.02	0.57	0.53	1.05	*	*	*
	40-49	0.48	0.48	0.83	0.51	0.52	0.88	*	*	*
	50-59	0.56	0.49	1.06	0.58	0.52	1.09	*	*	*
	60ปีขึ้นไป	1.48	1.77	2.54	1.50	1.78	2.61	*	*	*
ในเขตเทศบาล										
	รวม	0.53	0.66	0.84	0.54	0.67	0.86	15.99	*	*
	15-17	11.26	14.43	16.77	11.46	14.52	17.17	*	*	*
	18-19	11.75	16.86	15.72	11.98	17.35	15.83	*	*	*
	20-24	3.90	4.59	6.62	3.95	4.56	6.79	*	*	*
	25-29	1.38	1.49	2.39	1.43	1.55	2.49	*	*	*
	30-34	0.64	0.69	1.09	0.70	0.87	1.10	*	*	*
	35-39	0.81	0.62	1.51	0.83	0.67	1.52	*	*	-
	40-49	0.69	0.80	1.12	0.72	0.83	1.16	*	*	*
	50-59	0.73	0.74	1.28	0.76	0.77	1.35	*	*	*
	60ปีขึ้นไป	2.43	2.93	4.09	2.48	2.97	4.18	*	*	*
นอกเขตเทศบาล										
	รวม	0.42	0.45	0.75	0.43	0.47	0.78	15.08	*	*
	15-17	9.07	9.91	*	9.39	10.23	*	*	*	*
	18-19	5.35	5.49	12.04	5.44	5.56	12.37	*	*	*
	20-24	1.74	1.62	3.75	1.84	1.72	3.99	*	*	*
	25-29	1.08	0.61	2.49	1.17	0.79	2.64	*	*	*
	30-34	0.86	0.63	1.78	0.90	0.70	1.84	*	*	*
	35-39	0.73	0.67	1.34	0.76	0.72	1.39	*	*	*
	40-49	0.63	0.59	1.12	0.68	0.67	1.22	*	*	*
	50-59	0.77	0.65	1.50	0.79	0.69	1.53	*	*	*
	60ปีขึ้นไป	1.84	2.20	3.21	1.88	2.22	3.32	*	*	*

หมายเหตุ : \* ค่า C.V.มากกว่า 20%

การประมาณค่าสัมประสิทธิ์ของความแปรผันของค่าประมาณยอดรวม จำแนกตามสถานภาพแรงงาน กลุ่มอายุ

และเขตการปกครอง ภาคตะวันออกเฉียงเหนือ

ภาคตะวันออกเฉียงเหนือ	ภาคตะวันออกเฉียงเหนือ	C.V.%								
		กำลังแรงงานรวม			ผู้มีงานทำ			ผู้ว่างงาน		
		รวม	ชาย	หญิง	รวม	ชาย	หญิง	รวม	ชาย	หญิง
รวมทั้งหมด	รวม	0.32	0.35	0.58	0.35	0.38	0.61	9.63	12.81	14.59
	15-17	6.40	7.00	13.29	6.72	7.41	13.80	*	*	*
	18-19	3.82	3.95	9.21	4.20	4.28	10.16	*	*	*
	20-24	1.58	1.69	3.01	1.76	1.90	3.34	17.74	*	*
	25-29	0.80	0.72	1.56	0.90	0.90	1.68	*	*	*
	30-34	0.79	0.93	1.34	0.85	1.00	1.44	*	*	*
	35-39	0.56	0.49	1.04	0.62	0.63	1.08	*	*	*
	40-49	0.48	0.36	0.94	0.53	0.47	1.00	*	*	*
	50-59	0.64	0.56	1.27	0.69	0.65	1.33	*	*	*
	60ปีขึ้นไป	1.37	1.63	2.43	1.42	1.67	2.56	*	*	*
ในเขตเทศบาล										
	รวม	0.43	0.48	0.73	0.44	0.51	0.76	11.75	14.77	18.79
	15-17	8.09	8.99	17.30	8.51	9.47	18.05	*	*	*
	18-19	6.34	6.89	13.57	6.72	7.51	13.57	*	*	-
	20-24	2.41	2.67	4.33	2.59	2.93	4.60	19.16	*	*
	25-29	1.00	1.11	1.74	1.07	1.31	1.73	*	*	*
	30-34	0.69	0.70	1.21	0.78	0.83	1.36	*	*	*
	35-39	0.72	0.60	1.31	0.74	0.64	1.34	*	*	*
	40-49	0.60	0.57	1.06	0.63	0.62	1.12	*	*	*
	50-59	0.93	0.77	1.83	0.99	0.94	1.87	*	*	*
	60ปีขึ้นไป	2.01	2.47	3.43	2.01	2.43	3.50	*	*	-
นอกเขตเทศบาล										
	รวม	0.42	0.45	0.76	0.45	0.50	0.81	11.65	15.50	17.68
	15-17	8.03	8.89	16.17	8.45	9.42	16.85	*	*	*
	18-19	4.52	4.61	11.24	5.02	5.01	12.73	*	*	*
	20-24	1.97	2.07	3.84	2.20	2.34	4.30	*	*	*
	25-29	1.06	0.90	2.13	1.20	1.15	2.32	*	*	*
	30-34	1.11	1.29	1.89	1.19	1.38	2.03	*	*	*
	35-39	0.74	0.65	1.37	0.82	0.85	1.44	*	*	*
	40-49	0.64	0.45	1.27	0.71	0.61	1.36	*	*	*
	50-59	0.82	0.71	1.63	0.88	0.83	1.72	*	*	*
	60ปีขึ้นไป	1.71	2.02	3.07	1.78	2.08	3.25	*	*	*

หมายเหตุ : \* ค่า C.V.มากกว่า 20%

การประมาณค่าสัมประสิทธิ์ของความแปรผันของค่าประมาณยอดรวม จำแนกตามสถานภาพแรงงาน กลุ่มอายุ และเขตการปกครอง ภาคใต้

ภาคใต้	กลุ่มอายุ	C.V.%								
		กำลังแรงงานรวม			ผู้มีงานทำ			ผู้ว่างงาน		
		รวม	ชาย	หญิง	รวม	ชาย	หญิง	รวม	ชาย	หญิง
รวมทั้งหมด	รวม	0.34	0.35	0.61	0.34	0.36	0.61	11.52	14.20	17.97
	15-17	6.82	6.58	18.42	6.31	6.53	17.04	*	*	*
	18-19	4.25	4.53	9.31	4.42	4.70	9.82	*	*	*
	20-24	1.51	1.49	3.01	1.64	1.72	3.17	17.12	*	*
	25-29	0.70	0.49	1.48	0.74	0.54	1.55	*	*	*
	30-34	0.70	0.55	1.43	0.70	0.55	1.44	*	*	*
	35-39	0.56	0.27	1.15	0.59	0.35	1.19	*	*	*
	40-49	0.48	0.31	0.95	0.48	0.32	0.95	*	*	*
	50-59	0.74	0.77	1.31	0.74	0.77	1.31	*	*	*
	60ปีขึ้นไป	1.82	2.18	3.07	1.81	2.18	3.05	*	*	*
ในเขตเทศบาล	รวม	0.59	0.57	1.09	0.57	0.57	1.04	*	*	*
	15-17	16.07	14.80	*	11.71	13.30	*	*	*	*
	18-19	6.96	8.41	12.27	7.30	8.79	12.96	*	*	*
	20-24	3.40	3.45	6.32	3.39	3.69	6.14	*	*	*
	25-29	0.97	0.62	1.97	1.04	0.86	2.02	*	*	*
	30-34	1.17	0.98	2.32	1.18	0.98	2.33	*	*	*
	35-39	0.91	0.25	1.90	0.98	0.60	1.96	*	*	*
	40-49	0.77	0.41	1.52	0.77	0.41	1.52	*	*	*
	50-59	1.22	0.84	2.46	1.22	0.84	2.46	*	*	*
	60ปีขึ้นไป	3.70	4.06	6.61	3.70	4.06	6.61	*	*	-
นอกเขตเทศบาล	รวม	0.41	0.44	0.74	0.42	0.46	0.75	13.15	18.58	18.45
	15-17	7.18	7.31	*	7.39	7.48	*	*	*	*
	18-19	5.28	5.38	12.65	5.47	5.56	13.40	*	*	*
	20-24	1.60	1.59	3.27	1.84	1.92	3.66	18.01	*	*
	25-29	0.95	0.67	2.06	0.99	0.69	2.16	*	*	*
	30-34	0.87	0.66	1.81	0.88	0.65	1.83	*	*	*
	35-39	0.70	0.39	1.44	0.73	0.43	1.49	*	*	*
	40-49	0.61	0.41	1.21	0.62	0.43	1.21	*	*	-
	50-59	0.92	1.07	1.54	0.92	1.07	1.54	*	*	*
	60ปีขึ้นไป	2.07	2.59	3.38	2.06	2.59	3.34	*	-	*

หมายเหตุ : \* ค่า C.V.มากกว่า 20%

# APPENDIX A

## METHODOLOGY

### 1. Sample design

A Stratified Two - Stage Sampling was adopted for the survey. Provinces were constituted strata. The primary and secondary sampling units were enumeration areas (EAs) for municipal areas and non - municipal areas and private households / persons in the collective households respectively.

#### Stratification

Provinces were constituted strata. There were altogether 77 strata. Each stratum was divided into two parts according to the type of local administration, namely municipal areas and non - municipal areas.

#### Selection of primary sampling unit

The sample selection of enumeration areas were performed separately and independently in each part by using probability proportional to size - total number of households. The total sample enumeration areas was 5,970 from 127,460 EAs.

The total number of sample enumeration areas selected for enumeration by region and type of local administration was as follows :

Region / Stratum	Total	Municipal Areas	Non - Municipal Areas
Bangkok Metropolis	300	300	-
Central (Excluding Bangkok Metropolis)	1,902	900	1,002
North	1,278	630	648
Northeast	1,476	732	744
South	1,014	498	516
<b>Total</b>	<b>5,970</b>	<b>3,060</b>	<b>2,910</b>



### Selection of secondary sampling unit

Private households were our ultimate sampling units. A new listing of private households were made for every sample enumeration areas to serve as the sampling frame. In each sample EAs, a systematic sample of private households were selected with the following sample size :

Municipal areas : 16 sample households per EAs

Non - municipal areas : 12 sample households per EAs

Before selecting sample private households in each sample EAs, the list of private households was rearranged by household ' s size - member of the households.

All collective households located within the sample areas were included in the sample and the persons in the collective household were systematically selected for the interviewing.

The total number of sample private households selected for enumeration by region and type of local administration was as follows :

Region / Stratum	Total	Municipal Areas	Non - Municipal Areas
Bangkok Metropolis	4,800	4,800	-
Central (Excluding Bangkok Metropolis)	26,424	14,400	12,024
North	17,856	10,080	7,776
Northeast	20,640	11,712	8,928
South	14,160	7,968	6,192
<b>Total</b>	<b>83,880</b>	<b>48,960</b>	<b>34,920</b>

## 2. Method of estimation

The survey results were presented at provincial level and regional level. At regional level, the results were presented separately for the Bangkok Metropolis and the remaining 75 provinces were classified by region, municipal areas and non-municipal areas.

- Let  $g = 1, 2, 3, \dots, 20$  ( age - sex group )  
 $k = 1, 2, 3, \dots, m_{hij}$  ( sample EAs )  
 $j = 1, 2$  ( type of local administration )  
 $i = 1, 2, 3, \dots, A_h$  ( province )  
 $h = 1, 2, 3, 4, 5$  ( region )

### Estimate of the total number of persons with characteristic X

1. Adjusted estimate of the total number of persons with characteristic X for the  $g^{th}$  age - sex group,  $j^{th}$  area,  $i^{th}$  province,  $h^{th}$  region was based on the formula :

$$x''_{hijg} = \frac{x'_{hijg}}{y'_{hijg}} Y_{hijg} = r_{hijg} Y_{hijg} \dots\dots\dots (1)$$

where  $x'_{hijg}$  is the ordinary estimate of the total number of persons with characteristic X for the  $g^{th}$  age - sex group,  $j^{th}$  area,  $i^{th}$  province,  $h^{th}$  region.

$y'_{hijg}$  is the ordinary estimate of the total population for the  $g^{th}$  age - sex group,  $j^{th}$  area,  $i^{th}$  province,  $h^{th}$  region.

$Y_{hijg}$ <sup>1</sup> is the estimate, based on the population projection of the total population for the  $g^{th}$  age - sex group,  $j^{th}$  area,  $i^{th}$  province,  $h^{th}$  region.

$r_{hijg}$  is the ratio of the estimate of the total number of persons with characteristic X to the estimate of the total population for the  $g^{th}$  age - sex group,  $j^{th}$  area,  $i^{th}$  province,  $h^{th}$  region.

---

<sup>1/</sup> Population Projections for Thailand 2000 - 2030, National Economic and Social Development Board, The Tenth National Economic and Social Development Planning, October 2007.

The formula of the estimate from a stratified two-stage sampling was as follows.

$$i) \quad x'_{hijg} = \frac{1}{m_{hij}} \sum_{k=1}^{m_{hij}} \frac{1}{P_{hijk}} \frac{N_{hijk}}{n_{hijk}} x_{hijkg} \quad \dots\dots\dots (2)$$

where  $x_{hijk}$  is the total number of persons with characteristic  $X$  for the  $g^{th}$  age-sex group,  $k^{th}$  sample EAs,  $j^{th}$  area,  $i^{th}$  province,  $h^{th}$  region.

$N_{hijk}$  is the total number of listing households in the  $k^{th}$  sample EAs,  $j^{th}$  area,  $i^{th}$  province,  $h^{th}$  region.

$n_{hijk}$  is the total number of sample households in the  $k^{th}$  sample EAs,  $j^{th}$  area,  $i^{th}$  province,  $h^{th}$  region.

$P_{hijk}$  is the probability of selection of the  $k^{th}$  sample EAs,  $j^{th}$  area,  $i^{th}$  province,  $h^{th}$  region.

$m_{hij}$  is the total number of sample EAs in the  $j^{th}$  area,  $i^{th}$  province,  $h^{th}$  region.

$$ii) \quad y'_{hijg} = \frac{1}{m_{hij}} \sum_{k=1}^{m_{hij}} \frac{1}{P_{hijk}} \frac{N_{hijk}}{n_{hijk}} y_{hijkg} \quad \dots\dots\dots (3)$$

where  $y_{hijk}$  is the total number of the population enumerated for the  $g^{th}$  age-sex group,  $k^{th}$  sample EAs,  $j^{th}$  area,  $i^{th}$  province,  $h^{th}$  region.

2. Adjusted estimate of the total number of persons with characteristic  $X$  for the  $j^{th}$  area,  $i^{th}$  province,  $h^{th}$  region was based on the formula :

$$x''_{hij} = \sum_{g=1}^{20} x''_{hijg} \quad \dots\dots\dots (4)$$

3. Adjusted estimate of the total number of persons with characteristic X for the  $g^{th}$  age - sex group,  $i^{th}$  province,  $h^{th}$  region was based on the formula :

$$x''_{hig} = \sum_{j=1}^2 x''_{hijg} \dots\dots\dots (5)$$

4. Adjusted estimate of the total number of persons with characteristic X for the  $i^{th}$  province,  $h^{th}$  region was based on the formula :

$$x''_{hi} = \sum_{j=1}^2 x''_{hij} = \sum_{g=1}^{20} x''_{hig} \dots\dots\dots (6)$$

5. Adjusted estimate of the total number of persons with characteristic X for the  $g^{th}$  age - sex group,  $j^{th}$  area,  $h^{th}$  region was based on the formula :

$$x''_{hjg} = \sum_{i=1}^{A_h} x''_{hijg} \dots\dots\dots (7)$$

where  $A_h$  is the total number of provinces in the  $h^{th}$  region and  $\sum_{h=1}^5 A_h = 76$

6. Adjusted estimate of the total number of persons with characteristic X for the  $j^{th}$  area,  $h^{th}$  region was based on the formula :

$$x''_{hj} = \sum_{i=1}^{A_h} x''_{hij} = \sum_{g=1}^{20} x''_{hijg} \dots\dots\dots (8)$$

7. Adjusted estimate of the total number of persons with characteristic X for the  $g^{th}$  age - sex group,  $h^{th}$  region was based on the formula :

$$x''_{hg} = \sum_{i=1}^{A_h} x''_{hig} = \sum_{j=1}^2 x''_{hijg} \dots\dots\dots (9)$$

8. Adjusted estimate of the total number of persons with characteristic X for the  $h^{th}$  region was based on the formula :

$$x''_h = \sum_{i=1}^{A_h} x''_{hi} = \sum_{j=1}^2 x''_{hj} = \sum_{g=1}^{20} x''_{hg} \quad \dots\dots\dots (10)$$

9. Adjusted estimate of the total number of persons with characteristic X for the  $j^{th}$  area was based on the formula :

$$x''_j = \sum_{h=1}^5 x''_{hj} \quad \dots\dots\dots (11)$$

10. Adjusted estimate of the total number of persons with characteristic X for the  $g^{th}$  age - sex group of the whole kingdom was based on the formula :

$$x''_g = \sum_{h=1}^5 x''_{hg} \quad \dots\dots\dots (12)$$

11. Adjusted estimate of the total number of persons with characteristic X for the whole kingdom was based on the formula :

$$x'' = \sum_{h=1}^5 x''_h = \sum_{j=1}^2 x''_j = \sum_{g=1}^{20} x''_g \quad \dots\dots\dots (13)$$

### Estimate of Variance of the Total Number of Persons with Characteristic X

1. The estimate variance of  $x''_{hijg}$  was

$$\hat{V}(x''_{hijg}) = \left[ \frac{Y_{hijg}}{y'_{hijg}} \right]^2 \frac{m_{hij}}{m_{hij} - 1} \sum_{k=1}^{m_{hij}} z_{hijkg}^2 \quad \dots\dots\dots (14)$$

where

$$z_{hijkg} = \bar{x}'_{hijkg} - r_{hijg} \bar{y}'_{hijkg}$$

$$\bar{x}'_{hijkg} = \frac{1}{m_{hij}} \frac{1}{P_{hijk}} \frac{N_{hijk}}{n_{hijk}} x_{hijkg}$$

$$\bar{y}'_{hijkg} = \frac{1}{m_{hij}} \frac{1}{P_{hijk}} \frac{N_{hijk}}{n_{hijk}} y_{hijkg}$$

2. The estimate variance of  $x''_{hij}$  was

$$\hat{V}(x''_{hij}) = \sum_{g=1}^{20} \hat{V}(x''_{hijg}) \dots\dots\dots (15)$$

3. The estimate variance of  $x''_{hig}$  was

$$\hat{V}(x''_{hig}) = \sum_{j=1}^2 \hat{V}(x''_{hijg}) \dots\dots\dots (16)$$

4. The estimate variance of  $x''_{hi}$  was

$$\hat{V}(x''_{hi}) = \sum_{j=1}^2 \hat{V}(x''_{hij}) = \sum_{g=1}^{20} \hat{V}(x''_{hig}) \dots\dots\dots (17)$$

5. The estimate variance of  $x''_{hig}$  was

$$\hat{V}(x''_{hig}) = \sum_{i=1}^{A_h} \hat{V}(x''_{hijg}) \dots\dots\dots (18)$$

6. The estimate variance of  $x''_{hj}$  was

$$\hat{V}(x''_{hj}) = \sum_{i=1}^{A_h} \hat{V}(x''_{hij}) = \sum_{g=1}^{20} \hat{V}(x''_{hijg}) \dots\dots\dots (19)$$

7. The estimate variance of  $x''_{hg}$  was

$$\hat{V}(x''_{hg}) = \sum_{i=1}^{A_h} \hat{V}(x''_{hig}) = \sum_{j=1}^2 \hat{V}(x''_{hijg}) \dots\dots\dots (20)$$

8. The estimate variance of  $x''_h$  was

$$\hat{V}(x''_h) = \sum_{i=1}^{A_h} \hat{V}(x''_{hi}) = \sum_{j=1}^2 \hat{V}(x''_{hj}) = \sum_{g=1}^{20} \hat{V}(x''_{hg}) \dots\dots\dots (21)$$

9. The estimate variance of  $x_j''$  was

$$\hat{V}(x_j'') = \sum_{h=1}^5 \hat{V}(x_{hj}'') \dots\dots\dots (22)$$

10. The estimate variance of  $x_g''$  was

$$\hat{V}(x_g'') = \sum_{h=1}^5 \hat{V}(x_{hg}'') \dots\dots\dots (23)$$

11. The estimate variance of  $x''$  was

$$\hat{V}(x'') = \sum_{h=1}^5 \hat{V}(x_h'') = \sum_{j=1}^2 \hat{V}(x_j'') = \sum_{g=1}^{20} \hat{V}(x_g'') \dots\dots\dots (24)$$

### Estimate of Coefficient of Variation of the Total Number of Persons with Characteristic X

1. The estimate coefficient of variation of  $x_{hijg}''$  was

$$cv(x_{hijg}'') = \frac{\sqrt{\hat{V}(x_{hijg}'')}}{x_{hijg}''} \times 100\% \dots\dots\dots (25)$$

2. The estimate coefficient of variation of  $x_{hij}''$  was

$$cv(x_{hij}'') = \frac{\sqrt{\hat{V}(x_{hij}'')}}{x_{hij}''} \times 100\% \dots\dots\dots (26)$$

3. The estimate coefficient of variation of  $x_{hig}''$  was

$$cv(x_{hig}'') = \frac{\sqrt{\hat{V}(x_{hig}'')}}{x_{hig}''} \times 100\% \dots\dots\dots (27)$$

4. The estimate coefficient of variation of  $x''_{hi}$  was

$$cv(x''_{hi}) = \frac{\sqrt{\hat{V}(x''_{hi})}}{x''_{hi}} \times 100\% \quad \dots\dots\dots (28)$$

5. The estimate coefficient of variation of  $x''_{h j g}$  was

$$cv(x''_{h j g}) = \frac{\sqrt{\hat{V}(x''_{h j g})}}{x''_{h j g}} \times 100\% \quad \dots\dots\dots (29)$$

6. The estimate coefficient of variation of  $x''_{hj}$  was

$$cv(x''_{hj}) = \frac{\sqrt{\hat{V}(x''_{hj})}}{x''_{hj}} \times 100\% \quad \dots\dots\dots (30)$$

7. The estimate coefficient of variation of  $x''_{hg}$  was

$$cv(x''_{hg}) = \frac{\sqrt{\hat{V}(x''_{hg})}}{x''_{hg}} \times 100\% \quad \dots\dots\dots (31)$$

8. The estimate coefficient of variation of  $x''_h$  was

$$cv(x''_h) = \frac{\sqrt{\hat{V}(x''_h)}}{x''_h} \times 100\% \quad \dots\dots\dots (32)$$

9. The estimate coefficient of variation of  $x''_j$  was

$$cv(x''_j) = \frac{\sqrt{\hat{V}(x''_j)}}{x''_j} \times 100\% \quad \dots\dots\dots (33)$$

10. The estimate coefficient of variation of  $x''_g$  was



$$cv(x_g'') = \frac{\sqrt{\hat{V}(x_g'')}}{x_g''} \times 100\% \dots\dots\dots (34)$$

11. The estimate coefficient of variation of  $x''$  was

$$cv(x'') = \frac{\sqrt{\hat{V}(x'')}}{x''} \times 100\% \dots\dots\dots (35)$$

### 3. Data Collection

Labor force information for this survey quarterly which was conducted during the 1<sup>st</sup>-12<sup>th</sup> of January-March 2014 was obtained through interviews head or member of households of 4,800 households in the Bangkok, 48,960 households in other municipal areas and 34,920 households in non-municipal areas or a total of 83,880 households throughout the kingdom. Fourty four enumerators with previous experience in survey operations were employed in the Bangkok, while in the other provinces (changwats), the field staff comprised 830 enumerators.

### 4. In round figures

In the statistical tables, all absolute figures are independently rounded to the nearest thousand; hence the group total may not always be equal to the sum of the individual figures.

Coefficient of Variation (CV) of the Total Number of Persons by Labor force status, Age group and areas

Whole kingdom

Whole kingdom	Age group	C.V.%								
		Total labor force			Employed			Unemployed		
		Total	Male	Female	Total	Male	Female	Total	Male	Female
<b>Total</b>	<b>Total</b>	<b>0.15</b>	<b>0.17</b>	<b>0.27</b>	<b>0.16</b>	<b>0.18</b>	<b>0.28</b>	<b>4.78</b>	<b>6.44</b>	<b>7.13</b>
	15-17	3.77	4.46	7.02	3.91	4.65	7.18	19.71	*	*
	18-19	2.01	2.14	4.22	2.12	2.23	4.49	16.94	*	*
	20-24	0.78	0.94	1.32	0.84	1.04	1.40	7.77	10.57	11.44
	25-29	0.38	0.38	0.70	0.40	0.42	0.72	11.23	14.73	17.21
	30-34	0.30	0.25	0.58	0.31	0.27	0.59	15.84	*	*
	35-39	0.29	0.22	0.56	0.30	0.26	0.57	18.00	*	*
	40-49	0.24	0.19	0.47	0.26	0.22	0.49	17.74	*	*
	50-59	0.33	0.30	0.62	0.34	0.32	0.64	19.48	*	*
	60 and over	0.75	0.92	1.27	0.77	0.93	1.30	*	*	*
<b>Municipal areas</b>										
	<b>Total</b>	<b>0.24</b>	<b>0.28</b>	<b>0.41</b>	<b>0.25</b>	<b>0.29</b>	<b>0.42</b>	<b>6.96</b>	<b>9.33</b>	<b>10.44</b>
	15-17	7.45	9.48	11.13	7.75	9.90	10.72	*	*	*
	18-19	3.59	3.98	6.93	3.77	4.18	7.23	*	*	*
	20-24	1.38	1.88	2.02	1.47	2.04	2.10	11.20	14.86	16.94
	25-29	0.60	0.66	1.04	0.63	0.71	1.06	13.75	17.90	*
	30-34	0.42	0.29	0.82	0.43	0.32	0.83	*	*	*
	35-39	0.48	0.33	0.93	0.49	0.38	0.94	*	*	*
	40-49	0.39	0.29	0.75	0.40	0.33	0.76	*	*	*
	50-59	0.53	0.48	1.01	0.54	0.50	1.03	*	*	*
	60 and over	1.27	1.57	2.08	1.27	1.57	2.11	*	*	*
<b>Non-municipal areas</b>										
	<b>Total</b>	<b>0.20</b>	<b>0.22</b>	<b>0.36</b>	<b>0.21</b>	<b>0.23</b>	<b>0.37</b>	<b>6.56</b>	<b>8.88</b>	<b>9.72</b>
	15-17	4.06	4.37	9.04	4.22	4.54	9.47	*	*	*
	18-19	2.38	2.50	5.29	2.52	2.61	5.71	*	*	*
	20-24	0.87	0.90	1.72	0.96	1.02	1.86	10.72	14.84	15.50
	25-29	0.44	0.37	0.91	0.49	0.46	0.96	18.42	*	*
	30-34	0.43	0.42	0.81	0.45	0.45	0.84	*	*	*
	35-39	0.34	0.29	0.64	0.36	0.35	0.66	*	*	*
	40-49	0.31	0.24	0.60	0.34	0.30	0.63	19.09	*	*
	50-59	0.42	0.39	0.79	0.43	0.42	0.81	*	*	*
	60 and over	0.94	1.13	1.61	0.96	1.15	1.65	*	*	*

Remark : \* C.V.more than 20%

Coefficient of Variation (CV) of the Total Number of Persons by Labor force status, Age group

Bangkok Metropolis

Bangkok	Age group	C.V.%								
		Total labor force			Employed			Unemployed		
		Total	Male	Female	Total	Male	Female	Total	Male	Female
	รวม	0.59	0.69	0.98	0.60	0.73	0.99	16.50	*	*
	15-17	*	*	*	*	*	*	-	-	-
	18-19	9.55	10.25	17.84	10.17	10.41	19.26	*	*	*
	20-24	3.42	5.37	4.07	3.72	5.95	4.25	*	*	*
	25-29	1.39	1.60	2.27	1.41	1.64	2.30	*	*	*
	30-34	0.84	0.55	1.61	0.88	0.66	1.65	*	*	*
	35-39	1.13	0.79	2.25	1.16	0.91	2.25	*	*	-
	40-49	0.96	0.64	1.98	1.00	0.78	1.99	*	*	*
	50-59	1.49	1.32	2.96	1.51	1.34	2.97	*	*	*
	60 and over	4.56	5.53	7.67	4.55	5.49	7.67	*	*	-

Remark : \* C.V.more than 20%

Coefficient of Variation (CV) of the Total Number of Persons by Labor force status, Age group and areas

Central Region

Central Region	Age group	C.V.%								
		Total labor force			Employed			Unemployed		
		Total	Male	Female	Total	Male	Female	Total	Male	Female
<b>Total</b>	<b>Total</b>	<b>0.24</b>	<b>0.25</b>	<b>0.43</b>	<b>0.25</b>	<b>0.27</b>	<b>0.43</b>	<b>7.65</b>	<b>10.33</b>	<b>11.19</b>
	15-17	5.50	6.37	10.46	5.69	6.51	10.97	*	*	*
	18-19	3.19	3.43	6.30	3.36	3.64	6.62	*	*	*
	20-24	1.11	1.18	2.03	1.19	1.33	2.12	11.84	16.99	15.98
	25-29	0.50	0.52	0.90	0.55	0.63	0.95	17.69	*	*
	30-34	0.46	0.33	0.91	0.47	0.34	0.93	*	*	*
	35-39	0.44	0.33	0.85	0.45	0.38	0.85	*	*	*
	40-49	0.42	0.34	0.80	0.43	0.35	0.81	*	*	*
	50-59	0.60	0.59	1.10	0.61	0.60	1.11	*	*	*
	60 and over	1.39	1.79	2.20	1.40	1.80	2.20	*	*	*
<b>Municipal areas</b>										
	<b>Total</b>	<b>0.38</b>	<b>0.39</b>	<b>0.69</b>	<b>0.39</b>	<b>0.41</b>	<b>0.70</b>	<b>9.83</b>	<b>13.65</b>	<b>13.83</b>
	15-17	9.04	11.01	15.86	9.28	11.37	16.06	*	*	*
	18-19	5.38	5.70	11.14	5.72	6.19	11.50	*	*	*
	20-24	1.81	1.96	3.18	1.92	2.11	3.34	14.38	*	18.34
	25-29	0.79	0.84	1.39	0.87	0.99	1.47	*	*	*
	30-34	0.70	0.44	1.41	0.70	0.44	1.41	*	*	*
	35-39	0.73	0.45	1.46	0.75	0.56	1.46	*	*	*
	40-49	0.69	0.53	1.34	0.70	0.54	1.35	*	*	*
	50-59	1.02	0.96	1.91	1.03	0.96	1.93	*	*	*
	60 and over	2.32	3.22	3.32	2.32	3.24	3.33	*	*	*
<b>Non-municipal areas</b>										
	<b>Total</b>	<b>0.30</b>	<b>0.33</b>	<b>0.54</b>	<b>0.31</b>	<b>0.35</b>	<b>0.54</b>	<b>11.74</b>	<b>15.44</b>	<b>17.91</b>
	15-17	6.91	7.62	13.79	7.19	7.81	14.82	*	*	*
	18-19	3.80	4.13	7.31	3.98	4.27	7.80	*	*	*
	20-24	1.35	1.44	2.53	1.47	1.68	2.62	17.89	*	*
	25-29	0.63	0.63	1.16	0.70	0.79	1.20	*	*	*
	30-34	0.60	0.48	1.17	0.63	0.52	1.21	*	*	*
	35-39	0.51	0.49	0.93	0.52	0.51	0.94	*	*	*
	40-49	0.51	0.44	0.96	0.52	0.47	0.96	*	*	*
	50-59	0.72	0.74	1.29	0.73	0.75	1.30	*	*	*
	60 and over	1.74	2.11	2.92	1.75	2.13	2.91	*	*	-

Remark : \* C.V.more than 20%

## Coefficient of Variation (CV) of the Total Number of Persons by Labor force status, Age group and areas

## Northern Region

Northern Region	Age group	C.V.%								
		Total labor force			Employed			Unemployed		
		Total	Male	Female	Total	Male	Female	Total	Male	Female
Total	Total	0.33	0.37	0.56	0.34	0.38	0.58	11.24	16.23	15.58
	15-17	7.26	8.26	15.25	7.48	8.47	15.95	*	*	*
	18-19	5.01	5.73	9.60	5.10	5.83	9.80	*	*	*
	20-24	1.73	1.79	3.39	1.78	1.82	3.55	*	*	*
	25-29	0.85	0.65	1.77	0.91	0.74	1.86	*	*	*
	30-34	0.60	0.48	1.18	0.63	0.55	1.21	*	*	*
	35-39	0.55	0.49	1.02	0.57	0.53	1.05	*	*	*
	40-49	0.48	0.48	0.83	0.51	0.52	0.88	*	*	*
	50-59	0.56	0.49	1.06	0.58	0.52	1.09	*	*	*
	60 and over	1.48	1.77	2.54	1.50	1.78	2.61	*	*	*
Municipal areas										
	Total	0.53	0.66	0.84	0.54	0.67	0.86	15.99	*	*
	15-17	11.26	14.43	16.77	11.46	14.52	17.17	*	*	*
	18-19	11.75	16.86	15.72	11.98	17.35	15.83	*	*	*
	20-24	3.90	4.59	6.62	3.95	4.56	6.79	*	*	*
	25-29	1.38	1.49	2.39	1.43	1.55	2.49	*	*	*
	30-34	0.64	0.69	1.09	0.70	0.87	1.10	*	*	*
	35-39	0.81	0.62	1.51	0.83	0.67	1.52	*	*	-
	40-49	0.69	0.80	1.12	0.72	0.83	1.16	*	*	*
	50-59	0.73	0.74	1.28	0.76	0.77	1.35	*	*	*
	60 and over	2.43	2.93	4.09	2.48	2.97	4.18	*	*	*
Non-municipal areas										
	Total	0.42	0.45	0.75	0.43	0.47	0.78	15.08	*	*
	15-17	9.07	9.91	*	9.39	10.23	*	*	*	*
	18-19	5.35	5.49	12.04	5.44	5.56	12.37	*	*	*
	20-24	1.74	1.62	3.75	1.84	1.72	3.99	*	*	*
	25-29	1.08	0.61	2.49	1.17	0.79	2.64	*	*	*
	30-34	0.86	0.63	1.78	0.90	0.70	1.84	*	*	*
	35-39	0.73	0.67	1.34	0.76	0.72	1.39	*	*	*
	40-49	0.63	0.59	1.12	0.68	0.67	1.22	*	*	*
	50-59	0.77	0.65	1.50	0.79	0.69	1.53	*	*	*
	60 and over	1.84	2.20	3.21	1.88	2.22	3.32	*	*	*

Remark : \* C.V.more than 20%

Coefficient of Variation (CV) of the Total Number of Persons by Labor force status, Age group and areas

Northeastern Region

Northeastern		C.V.%								
Region	Age group	Total labor force			Employed			Unemployed		
		Total	Male	Female	Total	Male	Female	Total	Male	Female
Total	Total	0.32	0.35	0.58	0.35	0.38	0.61	9.63	12.81	14.59
	15-17	6.40	7.00	13.29	6.72	7.41	13.80	*	*	*
	18-19	3.82	3.95	9.21	4.20	4.28	10.16	*	*	*
	20-24	1.58	1.69	3.01	1.76	1.90	3.34	17.74	*	*
	25-29	0.80	0.72	1.56	0.90	0.90	1.68	*	*	*
	30-34	0.79	0.93	1.34	0.85	1.00	1.44	*	*	*
	35-39	0.56	0.49	1.04	0.62	0.63	1.08	*	*	*
	40-49	0.48	0.36	0.94	0.53	0.47	1.00	*	*	*
	50-59	0.64	0.56	1.27	0.69	0.65	1.33	*	*	*
	60 and over	1.37	1.63	2.43	1.42	1.67	2.56	*	*	*
<b>Municipal areas</b>										
	Total	0.43	0.48	0.73	0.44	0.51	0.76	11.75	14.77	18.79
	15-17	8.09	8.99	17.30	8.51	9.47	18.05	*	*	*
	18-19	6.34	6.89	13.57	6.72	7.51	13.57	*	*	-
	20-24	2.41	2.67	4.33	2.59	2.93	4.60	19.16	*	*
	25-29	1.00	1.11	1.74	1.07	1.31	1.73	*	*	*
	30-34	0.69	0.70	1.21	0.78	0.83	1.36	*	*	*
	35-39	0.72	0.60	1.31	0.74	0.64	1.34	*	*	*
	40-49	0.60	0.57	1.06	0.63	0.62	1.12	*	*	*
	50-59	0.93	0.77	1.83	0.99	0.94	1.87	*	*	*
	60 and over	2.01	2.47	3.43	2.01	2.43	3.50	*	*	-
<b>Non-municipal areas</b>										
	Total	0.42	0.45	0.76	0.45	0.50	0.81	11.65	15.50	17.68
	15-17	8.03	8.89	16.17	8.45	9.42	16.85	*	*	*
	18-19	4.52	4.61	11.24	5.02	5.01	12.73	*	*	*
	20-24	1.97	2.07	3.84	2.20	2.34	4.30	*	*	*
	25-29	1.06	0.90	2.13	1.20	1.15	2.32	*	*	*
	30-34	1.11	1.29	1.89	1.19	1.38	2.03	*	*	*
	35-39	0.74	0.65	1.37	0.82	0.85	1.44	*	*	*
	40-49	0.64	0.45	1.27	0.71	0.61	1.36	*	*	*
	50-59	0.82	0.71	1.63	0.88	0.83	1.72	*	*	*
	60 and over	1.71	2.02	3.07	1.78	2.08	3.25	*	*	*

Remark : \* C.V.more than 20%

Coefficient of Variation (CV) of the Total Number of Persons by Labor force status, Age group and areas

Southern Region

Southern Region	Age group	C.V.%								
		Total labor force			Employed			Unemployed		
		Total	Male	Female	Total	Male	Female	Total	Male	Female
<b>Total</b>	<b>Total</b>	<b>0.34</b>	<b>0.35</b>	<b>0.61</b>	<b>0.34</b>	<b>0.36</b>	<b>0.61</b>	<b>11.52</b>	<b>14.20</b>	<b>17.97</b>
	15-17	6.82	6.58	18.42	6.31	6.53	17.04	*	*	*
	18-19	4.25	4.53	9.31	4.42	4.70	9.82	*	*	*
	20-24	1.51	1.49	3.01	1.64	1.72	3.17	17.12	*	*
	25-29	0.70	0.49	1.48	0.74	0.54	1.55	*	*	*
	30-34	0.70	0.55	1.43	0.70	0.55	1.44	*	*	*
	35-39	0.56	0.27	1.15	0.59	0.35	1.19	*	*	*
	40-49	0.48	0.31	0.95	0.48	0.32	0.95	*	*	*
	50-59	0.74	0.77	1.31	0.74	0.77	1.31	*	*	*
	60 and over	1.82	2.18	3.07	1.81	2.18	3.05	*	*	*
<b>Municipal areas</b>										
	<b>Total</b>	<b>0.59</b>	<b>0.57</b>	<b>1.09</b>	<b>0.57</b>	<b>0.57</b>	<b>1.04</b>	<b>*</b>	<b>*</b>	<b>*</b>
	15-17	16.07	14.80	*	11.71	13.30	*	*	*	*
	18-19	6.96	8.41	12.27	7.30	8.79	12.96	*	*	*
	20-24	3.40	3.45	6.32	3.39	3.69	6.14	*	*	*
	25-29	0.97	0.62	1.97	1.04	0.86	2.02	*	*	*
	30-34	1.17	0.98	2.32	1.18	0.98	2.33	*	*	*
	35-39	0.91	0.25	1.90	0.98	0.60	1.96	*	*	*
	40-49	0.77	0.41	1.52	0.77	0.41	1.52	*	*	*
	50-59	1.22	0.84	2.46	1.22	0.84	2.46	*	*	*
	60 and over	3.70	4.06	6.61	3.70	4.06	6.61	*	*	-
<b>Non-municipal areas</b>										
	<b>Total</b>	<b>0.41</b>	<b>0.44</b>	<b>0.74</b>	<b>0.42</b>	<b>0.46</b>	<b>0.75</b>	<b>13.15</b>	<b>18.58</b>	<b>18.45</b>
	15-17	7.18	7.31	*	7.39	7.48	*	*	*	*
	18-19	5.28	5.38	12.65	5.47	5.56	13.40	*	*	*
	20-24	1.60	1.59	3.27	1.84	1.92	3.66	18.01	*	*
	25-29	0.95	0.67	2.06	0.99	0.69	2.16	*	*	*
	30-34	0.87	0.66	1.81	0.88	0.65	1.83	*	*	*
	35-39	0.70	0.39	1.44	0.73	0.43	1.49	*	*	*
	40-49	0.61	0.41	1.21	0.62	0.43	1.21	*	*	-
	50-59	0.92	1.07	1.54	0.92	1.07	1.54	*	*	*
	60 and over	2.07	2.59	3.38	2.06	2.59	3.34	*	-	*

Remark : \* C.V.more than 20%

## ภาคผนวก ข

ตารางสถิติสำรวจแรงงาน

ไตรมาสที่ 1 : มกราคม – มีนาคม 2557



ทั่วราชอาณาจักร

## ตารางสถิติ ทัวราชอาณาจักร

- ตารางที่ 1 จำนวนประชากร จำแนกตามกลุ่มอายุ สถานภาพแรงงาน
- ตารางที่ 2 จำนวนประชากรอายุ 15 ปี ขึ้นไป จำแนกตามสถานภาพสมรส สถานภาพแรงงาน
- ตารางที่ 3 จำนวนประชากรอายุ 15 ปีขึ้นไป จำแนกตามระดับการศึกษาที่สำเร็จ สถานภาพแรงงาน
- ตารางที่ 4 ผู้มีงานทำ จำแนกตามระดับการศึกษาที่สำเร็จ อาชีพ
- ตารางที่ 5 ผู้มีงานทำ จำแนกตามระดับการศึกษาที่สำเร็จ อุตสาหกรรม
- ตารางที่ 6 ผู้มีงานทำ จำแนกตามสถานภาพการทำงาน อาชีพ
- ตารางที่ 7 ผู้มีงานทำ จำแนกตามสถานภาพการทำงาน อุตสาหกรรม
- ตารางที่ 8 จำนวนผู้มีงานทำ จำแนกตามอาชีพ และอุตสาหกรรม
- ตารางที่ 9 ผู้มีงานทำ จำแนกตามอาชีพ จำนวนชั่วโมงทำงานต่อสัปดาห์ การมีเวลาเหลือพอที่จะทำงานเพิ่มขึ้น
- ตารางที่ 10 ผู้มีงานทำ จำแนกตามอุตสาหกรรม จำนวนชั่วโมงทำงานต่อสัปดาห์ การมีเวลาเหลือพอที่จะทำงานเพิ่มขึ้น
- ตารางที่ 11 ผู้มีงานทำ จำแนกตามสถานภาพการทำงาน จำนวนชั่วโมงทำงานต่อสัปดาห์ การมีเวลาเหลือพอที่จะทำงานเพิ่มขึ้น
- ตารางที่ 12 ผู้มีงานทำ จำแนกตามกลุ่มอายุ ชั่วโมงการทำงานต่อสัปดาห์ การมีเวลาเหลือพอที่จะทำงานเพิ่มขึ้น
- ตารางที่ 13 จำนวนผู้ว่างงาน ที่หางานทำ จำแนกตามระยะเวลาที่หางานทำ ระดับการศึกษาที่สำเร็จ
- ตารางที่ 14 จำนวนผู้ว่างงาน ที่เคยทำงานมาก่อน จำแนกตามอาชีพที่ทำครั้งสุดท้าย อุตสาหกรรมที่ทำครั้งสุดท้าย
- ตารางที่ 15 ลูกจ้าง จำแนกตามค่าจ้างเฉลี่ย ผลประโยชน์อื่นๆ ที่ได้รับ อุตสาหกรรม
- ตารางที่ 16 ลูกจ้างเอกชน จำแนกตามค่าจ้างเฉลี่ย ผลประโยชน์อื่นๆ ที่ได้รับ อุตสาหกรรม
- ตารางที่ 17 ลูกจ้างรัฐบาล จำแนกตามค่าจ้างเฉลี่ย ผลประโยชน์อื่นๆ ที่ได้รับ อุตสาหกรรม
- ตารางที่ 18 ลูกจ้าง จำแนกตาม อาชีพ ระดับของรายได้
- ตารางที่ 19 ลูกจ้าง จำแนกตาม อุตสาหกรรม ระดับของรายได้

ตารางที่ 1 จำนวนประชากรอายุ 15 ปีขึ้นไป จำแนกตามกลุ่มอายุ สถานภาพแรงงาน ที่ราชอาณาจักร  
TABLE 1 POPULATION 15 YEARS AND OVER BY AGE GROUP, LABOR FORCE STATUS, WHOLE KINGDOM

ไตรมาสที่ 1/2557 : Quarter 1/2014

หน่วยเป็นพัน : in Thousands

สถานภาพแรงงาน	รวม						กลุ่มอายุ				LABOR FORCE STATUS
	Total	15-19	20-24	25-29	30-34	35-39	40-49	50-59	>= 60		
ประชากรอายุ 15 ปีขึ้นไป	54,686.9	4,740.6	4,888.4	4,777.3	5,034.8	5,392.9	10,989.7	9,022.5	9,840.6	POPULATION 15 YEARS AND OVER	
กำลังแรงงานรวม	38,453.8	1,029.0	3,184.0	4,158.8	4,512.2	4,878.6	9,764.6	7,298.5	3,628.1	Total Labor Force	
1. กำลังแรงงานปัจจุบัน	38,152.8	1,014.8	3,168.9	4,140.7	4,491.8	4,856.2	9,706.4	7,219.8	3,554.2	1. Current labor force	
1.1 ผู้มีงานทำ	37,811.6	968.7	3,026.9	4,084.9	4,466.4	4,834.4	9,676.9	7,204.7	3,548.7	1.1 Employed	
- ทำงาน	37,276.5	962.9	2,994.3	4,055.2	4,419.8	4,787.1	9,562.1	7,069.1	3,426.0	- At work	
- ไม่ทำงานแต่มีงานประจำ	535.2	5.7	32.6	29.7	46.6	47.3	114.9	135.6	122.7	- With job but not at work	
1.2 ผู้ว่างงาน	341.1	46.2	142.1	55.8	25.4	21.7	29.4	15.1	5.5	1.2 Unemployed	
- หางานทำ	56.2	8.2	24.4	10.3	4.0	3.5	3.9	0.8	1.1	- Looking for work	
- ไม่หางานทำ/พร้อมที่จะทำงาน	285.0	38.0	117.6	45.5	21.3	18.2	25.6	14.3	4.4	- Not looking/available for work	
2. กำลังแรงงานที่รอฤดูกาล	301.0	14.2	15.0	18.1	20.4	22.5	58.2	78.7	74.0	2. Seasonally inactive labor force	
ผู้ไม่อยู่ในกำลังแรงงาน	16,233.1	3,711.6	1,704.5	618.6	522.6	514.3	1,225.1	1,724.0	6,212.5	Persons not in Labor Force	
1. ทำงานบ้าน	4,741.6	166.0	394.8	383.4	383.3	380.6	949.1	1,193.7	890.7	1. Household work	
2. เรียนหนังสือ	4,434.7	3,333.6	1,028.9	63.3	6.5	1.6	0.6	0.1	0.1	2. Studies	
3. ยังเด็ก/ชร/ไม่สามารถทำงานได้	5,368.0	72.1	64.7	51.9	69.8	77.3	165.0	252.6	4,614.6	3. Too young/old/incapable of work	
4. อื่น ๆ	1,688.8	139.9	216.1	119.9	63.0	54.7	110.4	277.7	707.1	4. Others	

ตารางที่ 1 จำนวนประชากรอายุ 15 ปีขึ้นไป จำแนกตามกลุ่มอายุ สถานภาพแรงงาน และเพศ ทัวราชอาณาจักร

TABLE 1 POPULATION 15 YEARS AND OVER BY AGE GROUP, LABOR FORCE STATUS AND SEX , WHOLE KINGDOM

ไตรมาสที่ 1/2557 : Quarter 1/2014

หน่วยเป็นพัน : in Thousands

สถานภาพแรงงาน	รวม						กลุ่มอายุ				LABOR FORCE STATUS
	Total	15-19	20-24	25-29	30-34	35-39	40-49	50-59	>=60		
<b>ชาย</b>	26,459.3	2,396.4	2,456.0	2,398.1	2,502.5	2,645.1	5,318.3	4,305.0	4,437.9	MALE	
<b>กำลังแรงงานรวม</b>	20,991.5	702.1	1,833.0	2,262.9	2,414.8	2,556.6	5,130.4	3,961.0	2,130.7	<b>Total Labor Force</b>	
<b>1. กำลังแรงงานปัจจุบัน</b>	20,839.9	689.5	1,823.4	2,252.6	2,405.4	2,543.1	5,106.5	3,929.2	2,090.2	<b>1. Current labor force</b>	
1.1 ผู้มีงานทำ	20,647.1	662.8	1,748.1	2,218.3	2,390.0	2,530.8	5,090.9	3,919.8	2,086.5	1.1 Employed	
- ทำงาน	20,314.3	657.1	1,723.7	2,201.8	2,366.5	2,506.8	5,024.0	3,838.5	1,996.0	- At work	
- ไม่ทำงานแต่มีงานประจำ	332.8	5.7	24.4	16.5	23.5	24.0	66.9	81.3	90.5	- With job but not at work	
1.2 ผู้ว่างงาน	192.8	26.7	75.4	34.4	15.4	12.3	15.6	9.4	3.7	1.2 Unemployed	
- ท างานทำ	29.7	3.1	12.8	6.6	3.3	1.3	1.2	0.4	1.1	- Looking for work	
- ไม่ท างานทำ/พร้อมที่จะท างาน	163.1	23.6	62.6	27.8	12.1	11.0	14.4	9.0	2.6	- Not looking/available for work	
<b>2. กำลังแรงงานที่รอฤดูกาล</b>	151.6	12.6	9.6	10.3	9.4	13.5	23.9	31.8	40.5	<b>2. Seasonally inactive labor force</b>	
<b>ผู้ไม่อยู่ในกำลังแรงงาน</b>	5,467.8	1,694.4	623.0	135.2	87.7	88.5	188.0	344.0	2,307.2	<b>Persons not in Labor Force</b>	
1. ท างานบ้าน	140.2	15.8	7.3	9.8	8.5	10.9	24.3	36.0	27.6	1. Household work	
2. เรียนหนังสือ	2,060.1	1,542.8	477.6	36.3	2.3	0.8	0.2	0.1	-	2. Studies	
3. ยี่งติ้ก ขรก/ไม่สมการท างานได้	2,286.9	48.5	34.2	33.6	46.2	50.7	101.7	139.9	1,832.0	3. Too young/old/incapable of work	
4. อื่น ๆ	980.7	87.3	104.0	55.5	30.7	26.0	61.7	168.1	447.6	4. Others	
<b>หญิง</b>	28,227.6	2,344.2	2,432.4	2,379.2	2,532.3	2,747.8	5,671.4	4,717.5	5,402.7	<b>FEMALE</b>	
<b>กำลังแรงงานรวม</b>	17,462.4	327.0	1,350.9	1,895.9	2,097.4	2,322.0	4,634.2	3,337.5	1,497.5	<b>Total Labor Force</b>	
<b>1. กำลังแรงงานปัจจุบัน</b>	17,312.9	325.4	1,345.5	1,888.1	2,086.4	2,313.1	4,599.9	3,290.7	1,463.9	<b>1. Current labor force</b>	
1.1 ผู้มีงานทำ	17,164.5	305.9	1,278.8	1,866.7	2,076.5	2,303.6	4,586.1	3,284.9	1,462.2	1.1 Employed	
- ทำงาน	16,962.2	305.8	1,270.7	1,853.4	2,053.3	2,280.3	4,538.1	3,230.6	1,430.0	- At work	
- ไม่ทำงานแต่มีงานประจำ	202.4	0.1	8.1	13.3	23.2	23.3	48.0	54.3	32.2	- With job but not at work	
1.2 ผู้ว่างงาน	148.4	19.5	66.7	21.4	9.9	9.5	13.8	5.8	1.8	1.2 Unemployed	
- ท างานทำ	26.5	5.1	11.6	3.7	0.7	2.3	2.6	0.4	-	- Looking for work	
- ไม่ท างานทำ/พร้อมที่จะท างาน	121.9	14.4	55.1	17.7	9.2	7.2	11.2	5.3	1.8	- Not looking/available for work	
<b>2. กำลังแรงงานที่รอฤดูกาล</b>	149.5	1.6	5.4	7.8	11.0	9.0	34.4	46.8	33.5	<b>2. Seasonally inactive labor force</b>	
<b>ผู้ไม่อยู่ในกำลังแรงงาน</b>	10,765.3	2,017.2	1,081.4	483.4	434.9	425.8	1,037.2	1,380.1	3,905.3	<b>Persons not in Labor Force</b>	
1. ท างานบ้าน	4,601.4	150.2	387.5	373.6	374.9	369.7	924.8	1,157.7	863.1	1. Household work	
2. เรียนหนังสือ	2,374.6	1,790.8	551.3	27.1	4.2	0.8	0.4	-	0.1	2. Studies	
3. ยี่งติ้ก ขรก/ไม่สมการท างานได้	3,081.2	23.5	30.5	18.3	23.6	26.6	63.4	112.8	2,782.5	3. Too young/old/incapable of work	
4. อื่น ๆ	708.1	52.6	112.1	64.4	32.3	28.7	48.6	109.6	259.6	4. Others	

ตารางที่ 1 จำนวนประชากรอายุ 15 ปีขึ้นไป จำแนกตามกลุ่มอายุ สถานภาพแรงงาน เพศ และเขตการปกครอง ทั่วราชอาณาจักร (ต่อ)  
TABLE 1 POPULATION 15 YEARS AND OVER BY AGE GROUP, LABOR FORCE STATUS, SEX AND AREA, WHOLE KINGDOM (Contd.)

สถานภาพแรงงาน	รวม	ในเขตเทศบาล MUNICIPAL AREA						LABOR FORCE STATUS		
		15-19	20-24	25-29	30-34	35-39	40-49		50-59	>= 60
ประชากรอายุ 15 ปีขึ้นไป	24,812.9	1,957.1	2,328.5	2,443.9	2,558.6	2,596.5	4,995.7	3,907.6	4,025.0	POPULATION 15 YEARS AND OVER
กำลังแรงงานรวม	17,373.0	381.5	1,410.6	2,146.9	2,336.7	2,347.1	4,420.0	3,073.7	1,256.5	Total Labor Force
1. กำลังแรงงานปัจจุบัน	17,291.8	377.1	1,404.2	2,141.0	2,332.5	2,342.4	4,404.2	3,052.0	1,238.5	1. Current labor force
1.1 ผู้มีงานทำ	17,139.4	358.2	1,341.7	2,110.4	2,320.2	2,333.7	4,393.0	3,045.6	1,236.6	1.1 Employed
- ทำงาน	16,995.0	356.9	1,331.0	2,098.4	2,304.3	2,321.0	4,357.9	3,013.8	1,211.6	- At work
- ไม่ทำงานแต่มีงานประจำ	144.4	1.3	10.7	12.0	15.9	12.6	35.1	31.8	25.0	- With job but not at work
1.2 ผู้ว่างงาน	152.4	18.9	62.5	30.6	12.3	8.8	11.2	6.4	1.8	1.2 Unemployed
- ท างานทำ	26.2	4.0	10.0	5.2	0.9	3.1	2.3	0.3	0.3	- Looking for work
- ไม่ทำงานทำ/พร้อมที่จะทำงาน	126.2	14.9	52.5	25.4	11.3	5.6	8.8	6.1	1.6	- Not looking/available for work
2. กำลังแรงงานที่รอดูดกลด	81.2	4.4	6.4	5.9	4.3	4.7	15.9	21.7	18.0	2. Seasonally inactive labor force
ผู้ไม่อยู่ในกำลังแรงงาน	7,439.9	1,575.6	917.9	297.0	221.9	249.4	575.7	833.9	2,768.5	Persons not in Labor Force
1. ทำงานบ้าน	2,099.5	53.8	133.9	158.9	170.4	192.3	455.6	570.2	364.4	1. Household work
2. เรียนหนังสือ	2,169.5	1,439.5	674.9	47.9	5.7	1.0	0.3	0.1	0.1	2. Studies
3. ยังเด็ก ซรา/ไม่สามารถทำงานได้	2,181.6	28.0	17.2	19.4	19.0	31.0	69.4	106.4	1,891.1	3. Too young/old/incapable of work
4. อื่น ๆ	989.3	54.3	91.8	70.9	26.7	25.1	50.5	157.2	513.0	4. Others

หน่วยเป็นพัน : In Thousands

ตารางที่ 1 จำนวนประชากรอายุ 15 ปีขึ้นไป จำนวนตามกลุ่มอายุ สถานภาพแรงงาน เพศ และเขตการปกครอง ทวีราชอาณาจักร (ต่อ)

TABLE 1. POPULATION 15 YEARS AND OVER BY AGE GROUP, LABOR FORCE STATUS, SEX AND AREA, WHOLE KINGDOM (Contd.)

ไตรมาสที่ 1/2557 : Quarter 1/2014

หน่วยนับพัน : In Thousands

สถานภาพแรงงาน	ในเขตเทศบาล MUNICIPAL AREA						LABOR FORCE STATUS			
	รวม Total	15-19	20-24	25-29	30-34	35-39		40-49	50-59	>= 60
<b>ยอดรวม</b>	24,812.9	1,957.1	2,328.5	2,443.9	2,558.6	2,596.5	4,995.7	3,907.6	4,025.0	TOTAL
ชาย	11,887.7	974.9	1,147.2	1,195.9	1,254.0	1,268.9	2,410.0	1,847.0	1,789.8	MALE
<b>กำลังแรงงานรวม</b>	9,291.2	251.0	764.8	1,121.8	1,223.6	1,230.1	2,318.7	1,665.1	716.2	Total Labor Force
<b>1. กำลังแรงงานปัจจุบัน</b>	9,249.2	246.7	761.4	1,118.2	1,221.0	1,227.2	2,312.2	1,656.3	706.4	1. Current Labor force
1.1 ผู้มีงานทำ	9,161.6	236.1	728.1	1,098.9	1,213.7	1,222.0	2,305.5	1,652.5	704.9	1.1 Employed
- ทำงาน	9,070.6	234.8	720.8	1,090.3	1,203.9	1,215.8	2,287.3	1,631.4	686.3	- At work
- ไม่ทำงานแต่มีงานประจำ	91.1	1.2	7.4	8.5	9.9	6.1	18.2	21.2	18.6	- With job but not at work
1.2 ผู้ว่างงาน	87.6	10.6	33.3	19.3	7.3	5.2	6.7	3.7	1.5	1.2 Unemployed
- ทำงานทำ	15.6	2.8	6.1	3.1	0.9	1.3	0.8	0.3	0.3	- Looking for work
- ไม่ทำงานทำ/พร้อมที่จะทำงาน	72.0	7.9	27.2	16.2	6.4	4.0	5.8	3.4	1.2	- Not looking/available for work
<b>2. กำลังแรงงานที่รอดูกาล</b>	42.0	4.3	3.3	3.7	2.6	2.9	6.5	8.8	9.8	2. Seasonally inactive labor force
<b>ผู้ไม่อยู่ในกำลังแรงงาน</b>	2,596.5	723.9	382.5	74.1	30.4	38.8	91.3	181.9	1,073.6	Persons not in Labor Force
1. ทำงานบ้าน	72.9	4.9	3.6	2.4	4.5	7.4	14.8	22.1	13.4	1. Household work
2. เรียนหนังสือ	1,016.7	667.4	320.6	26.6	1.8	0.2	0.1	0.1	-	2. Studies
3. ยังเด็ก/ขาด/ไม่สามารถทำงานได้	921.8	17.7	12.2	11.5	10.2	19.5	48.1	60.2	742.5	3. Too young/old/incapable of work
4. อื่น ๆ	585.1	34.0	46.2	33.6	14.0	11.6	28.3	99.6	317.8	4. Others
<b>หญิง</b>	12,925.2	982.2	1,181.2	1,248.1	1,304.6	1,327.6	2,585.8	2,060.6	2,235.2	FEMALE
<b>กำลังแรงงานรวม</b>	8,081.8	130.5	645.8	1,025.1	1,113.1	1,117.0	2,101.3	1,408.7	540.3	Total Labor Force
<b>1. กำลังแรงงานปัจจุบัน</b>	8,042.6	130.4	642.8	1,022.9	1,111.5	1,115.2	2,092.0	1,395.7	532.1	1. Current Labor force
1.1 ผู้มีงานทำ	7,977.8	122.1	613.6	1,011.6	1,106.5	1,111.7	2,087.5	1,393.0	531.8	1.1 Employed
- ทำงาน	7,924.5	122.1	610.2	1,008.1	1,100.5	1,105.2	2,070.7	1,382.4	525.3	- At work
- ไม่ทำงานแต่มีงานประจำ	53.3	0.1	3.4	3.5	6.0	6.5	16.8	10.6	6.4	- With job but not at work
1.2 ผู้ว่างงาน	64.8	8.3	29.2	11.3	5.0	3.6	4.5	2.7	0.4	1.2 Unemployed
- ทำงานทำ	10.6	1.2	3.8	2.1	0.1	1.9	1.5	-	-	- Looking for work
- ไม่ทำงานทำ/พร้อมที่จะทำงาน	54.3	7.0	25.3	9.2	5.0	1.7	3.0	2.7	0.4	- Not looking/available for work
<b>2. กำลังแรงงานที่รอดูกาล</b>	39.2	0.1	3.0	2.2	1.6	1.7	9.3	12.9	8.2	2. Seasonally inactive labor force
<b>ผู้ไม่อยู่ในกำลังแรงงาน</b>	4,843.4	851.7	535.4	223.0	191.5	210.6	484.4	652.0	1,694.9	Persons not in Labor Force
1. ทำงานบ้าน	2,026.6	49.0	130.4	156.5	166.0	184.9	440.8	548.1	351.0	1. Household work
2. เรียนหนังสือ	1,152.8	772.1	354.4	21.3	4.0	0.8	0.2	-	0.1	2. Studies
3. ยังเด็ก/ขาด/ไม่สามารถทำงานได้	1,259.8	10.3	5.1	7.9	8.8	11.5	21.3	46.2	1,148.7	3. Too young/old/incapable of work
4. อื่น ๆ	404.2	20.3	45.6	37.3	12.6	13.4	22.1	57.6	195.1	4. Others

ตารางที่ 1 จำนวนประชากรอายุ 15 ปีขึ้นไป จำแนกตามกลุ่มอายุ สถานภาพแรงงาน เพศ และเขตการปกครอง ทั่วราชอาณาจักร (ต่อ)  
TABLE 1 POPULATION 15 YEARS AND OVER BY AGE GROUP, LABOR FORCE STATUS, SEX AND AREA, WHOLE KINGDOM(Contd.)

ไตรมาสที่ 1/2557 : Quarter 1/2014

หน่วยเป็นพัน : In Thousands

สถานภาพแรงงาน	รวม	กลุ่มอายุ						LABOR FORCE STATUS		
		15-19	20-24	25-29	30-34	35-39	40-49		50-59	>= 60
ประชากรอายุ 15 ปีขึ้นไป	29,874.0	2,783.5	2,559.9	2,333.4	2,476.2	2,796.4	5,994.0	5,114.9	5,815.6	POPULATION 15 YEARS AND OVER
กำลังแรงงานรวม	21,080.9	647.5	1,773.4	2,011.8	2,175.5	2,531.6	5,344.6	4,224.8	2,371.7	Total Labor Force
1. กำลังแรงงานปัจจุบัน	20,861.0	637.7	1,764.7	1,999.7	2,159.3	2,513.8	5,302.2	4,167.8	2,315.7	1. Current labor force
1.1 ผู้มีงานทำ	20,672.3	610.5	1,685.1	1,974.5	2,146.2	2,500.8	5,283.9	4,159.1	2,312.1	1.1 Employed
- ทำงาน	20,281.4	606.0	1,663.3	1,956.8	2,115.5	2,466.1	5,204.2	4,055.3	2,214.3	- At work
- ไม่ทำงานแต่มีงานประจำ	390.8	4.5	21.8	17.7	30.8	34.7	79.8	103.9	97.7	- With job but not at work
1.2 ผู้ว่างงาน	188.7	27.3	79.6	25.2	13.1	13.0	18.3	8.7	3.6	1.2 Unemployed
- ท างานทำ	30.0	4.2	14.4	5.1	3.1	0.4	1.5	0.5	0.8	- Looking for work
- ไม่หางานทำ/พร้อมที่จะทำงาน	158.7	23.1	65.2	20.1	10.0	12.6	16.7	8.2	2.9	- Not looking/available for work
2. กำลังแรงงานที่รอดูกาล	219.9	9.8	8.7	12.1	16.2	17.8	42.4	56.9	56.0	2. Seasonally inactive labor force
ผู้ไม่อยู่ในกำลังแรงงาน	8,793.2	2,135.9	786.6	321.6	300.7	264.9	649.4	890.2	3,444.0	Persons not in Labor Force
1. ทำงานบ้าน	2,642.1	112.2	260.8	224.6	212.9	188.4	493.5	623.4	526.4	1. Household work
2. เรียนหนังสือ	2,265.2	1,894.1	354.0	15.5	0.7	0.6	0.4	-	-	2. Studies
3. ยี่งเด็ก ซรา/ไม่สามรถทำงานได้	3,186.4	44.1	47.5	32.5	50.8	46.3	95.7	146.2	2,723.4	3. Too young/old/incapable of work
4. อื่น ๆ	699.5	85.6	124.3	49.0	36.3	29.6	59.9	120.5	194.2	4. Others

ตารางที่ 1 จำนวนประชากรอายุ 15 ปีขึ้นไป จำนวนตามกลุ่มอายุ สถานภาพแรงงาน เพศ และเขตการปกครอง ทวีปอาเซียนจักร (ต่อ)

TABLE 1 POPULATION 15 YEARS AND OVER BY AGE GROUP, LABOR FORCE STATUS, SEX AND AREA, WHOLE KINGDOM (Contd.)

สถานภาพแรงงาน	กลุ่มอายุ Age Group							LABOR FORCE STATUS		
	รวม Total	15-19	20-24	25-29	30-34	35-39	40-49		50-59	>= 60
<b>ยอดรวม ชาย</b>	29,874.0	2,783.5	2,559.9	2,333.4	2,476.2	2,796.4	5,994.0	5,114.9	5,815.6	TOTAL
<b>กำลังแรงงานรวม</b>	14,571.6	1,421.5	1,308.8	1,202.2	1,248.5	1,376.2	2,908.3	2,458.0	2,648.1	MALE
<b>1. กำลังแรงงานปัจจุบัน</b>	11,700.3	451.1	1,068.3	1,141.1	1,191.2	1,326.5	2,811.7	2,296.0	1,414.5	Total Labor Force
1.1 ผู้มีงานทำ	11,590.7	442.8	1,062.0	1,134.5	1,184.4	1,315.9	2,794.3	2,272.9	1,383.9	1. Current labor force
- ทำงาน	11,485.5	426.7	1,020.0	1,119.4	1,176.2	1,308.9	2,785.4	2,267.3	1,381.6	1.1 Employed
- ไม่ทำงานแต่มีงานประจำ	11,243.8	422.3	1,002.9	1,111.5	1,162.6	1,291.0	2,736.7	2,207.1	1,309.7	- At work
1.2 ผู้ว่างงาน	241.8	4.5	17.1	8.0	13.6	17.9	48.6	60.2	72.0	- With job but not at work
- ทำงานทำ	105.2	16.0	42.1	15.1	8.2	7.1	9.0	5.6	2.2	1.2 Unemployed
- ไม่ทำงานทำ/พร้อมที่จะทำงาน	14.1	0.3	6.7	3.5	2.4	-	0.4	0.1	0.8	- Looking for work
2. กำลังแรงงานที่รอดูดกล	91.1	15.7	35.4	11.6	5.8	7.1	8.6	5.6	1.4	- Not looking/available for work
<b>ผู้ไม่อยู่ในกำลังแรงงาน</b>	109.6	8.3	6.3	6.6	6.8	10.6	17.4	23.0	30.7	2. Seasonally inactive labor force
1. ทำงานบ้าน	2,871.4	970.5	240.5	61.2	57.3	49.7	96.7	162.1	1,233.5	Persons not in Labor Force
2. เรียนหนังสือ	67.3	10.9	3.7	7.4	4.0	3.5	9.5	13.9	14.2	1. Household work
3. ยังเด็ก ขรา/ไม่สามารถทำงานได้	1,043.4	875.4	157.0	9.7	0.6	0.6	0.1	-	-	2. Studies
4. อื่น ๆ	1,365.0	30.9	22.0	22.1	36.0	31.2	53.6	79.7	1,089.6	3. Too young/old/incapable of work
<b>หญิง</b>	395.7	53.3	57.8	21.9	16.7	14.3	33.4	68.5	129.7	4. Others
<b>กำลังแรงงานรวม</b>	15,302.4	1,361.9	1,251.1	1,131.2	1,227.8	1,420.3	3,085.7	2,656.9	3,167.6	FEMALE
<b>1. กำลังแรงงานปัจจุบัน</b>	9,380.6	196.5	705.1	870.8	984.3	1,205.1	2,532.9	1,928.8	957.1	Total Labor Force
1.1 ผู้มีงานทำ	9,270.3	195.0	702.7	865.2	974.9	1,197.8	2,507.9	1,894.9	931.8	1. Current labor force
- ทำงาน	9,186.8	183.7	665.2	855.1	970.0	1,191.9	2,498.6	1,891.9	930.4	1.1 Employed
- ไม่ทำงานแต่มีงานประจำ	9,037.7	183.7	660.4	845.3	952.9	1,175.1	2,467.4	1,848.2	904.6	- At work
1.2 ผู้ว่างงาน	149.1	-	4.7	9.8	17.1	16.8	31.1	43.7	25.8	- With job but not at work
- ทำงานทำ	83.5	11.3	37.6	10.1	4.9	5.9	9.3	3.1	1.4	1.2 Unemployed
- ไม่ทำงานทำ/พร้อมที่จะทำงาน	15.9	3.9	7.8	1.6	0.7	0.4	1.2	0.4	-	- Looking for work
2. กำลังแรงงานที่รอดูดกล	67.6	7.4	29.8	8.5	4.3	5.5	8.1	2.6	1.4	- Not looking/available for work
<b>ผู้ไม่อยู่ในกำลังแรงงาน</b>	110.3	1.5	2.4	5.5	9.4	7.2	25.0	33.9	25.3	2. Seasonally inactive labor force
1. ทำงานบ้าน	5,921.8	1,165.5	546.0	260.4	243.5	215.2	552.8	728.1	2,210.4	Persons not in Labor Force
2. เรียนหนังสือ	2,574.8	101.3	257.1	217.2	208.9	184.8	484.0	609.6	512.1	1. Household work
3. ยังเด็ก ขรา/ไม่สามารถทำงานได้	1,221.8	1,018.7	196.9	5.8	0.2	-	0.2	-	-	2. Studies
4. อื่น ๆ	1,821.4	13.2	25.5	10.4	14.8	15.1	42.1	66.5	1,633.8	3. Too young/old/incapable of work
	303.8	32.3	66.5	27.1	19.7	15.3	26.5	52.0	64.5	4. Others

ไตรมาสที่ 1/2557 : Quarter 1/2014

นอกเขตเทศบาล NON-MUNICIPAL AREA

หน่วยเป็นพัน : In Thousands



ตารางที่ 2 จำนวนประชากรอายุ 15 ปีขึ้นไป จำแนกตามสถานภาพสมรส สถานภาพแรงงาน ทั่วประเทศ

TABLE 2 POPULATION 15 YEARS AND OVER BY MARITAL STATUS, LABOR FORCE STATUS, WHOLE KINGDOM

ไตรมาสที่ 1/2557 : Quarter 1/2014

หน่วยเป็นพัน : In Thousands

สถานภาพแรงงาน	รวม	เคยสมรส Ever-Married				แยกกันอยู่ Separated	ไม่ทราบ Unknown	LABOR FORCE STATUS
		โสด Single	สมรส Married	หม้าย Widowed	หย่า Divorced			
ยอดรวม	54,686.9	14,226.6	33,939.2	4,364.2	939.5	1,210.9	6.6	TOTAL
กำลังแรงงานรวม	38,453.8	8,533.7	26,749.4	1,464.4	733.0	967.6	5.7	Total Labor Force
1. กำลังแรงงานปัจจุบัน	38,152.8	8,483.4	26,531.3	1,442.7	727.9	961.7	5.7	1. Current labor force
1.1 ผู้มีงานทำ	37,811.6	8,257.1	26,436.3	1,438.5	719.3	954.9	5.7	1.1 Employed
- ทำงาน	37,276.5	8,178.2	26,061.9	1,381.0	707.8	942.4	5.1	- At work
- ไม่ทำงานแต่มีงานประจำ	535.2	78.8	374.5	57.4	11.5	12.5	0.6	- With job but not at work
1.2 ผู้ว่างงาน	341.1	226.4	95.0	4.3	8.7	6.9	-	1.2 Unemployed
- หางานทำ	56.2	31.1	19.1	0.1	3.6	2.2	-	- Looking for work
- ไม่หางานทำ/พร้อมที่จะทำงาน	285.0	195.2	75.9	4.2	5.0	4.7	-	- Not looking/available for work
2. กำลังแรงงานที่รอฤดูกาล	301.0	50.3	218.1	21.7	5.1	5.8	-	2. Seasonally inactive labor force
ผู้ไม่อยู่ในกำลังแรงงาน	16,233.1	5,692.8	7,189.9	2,899.8	206.5	243.3	0.9	Persons not in Labor Force
1. ทำงานบ้าน	4,741.6	307.6	3,817.1	411.9	84.2	120.7	-	1. Household work
2. เรียนหนังสือ	4,434.7	4,345.2	85.0	0.1	2.5	2.0	-	2. Studies
3. ยังเด็ก ขรา/ไม่สามารถทำงานได้	5,368.0	590.2	2,288.7	2,325.2	77.0	86.1	0.9	3. Too young/old/incapable of work
4. อื่น ๆ	1,688.8	449.8	999.1	162.6	42.7	34.5	-	4. Others

ตารางที่ 2 จำนวนประชากรอายุ 15 ปีขึ้นไป จำแนกตามสถานภาพสมรส สถานภาพแรงงาน และเพศ ทวีราชอาณาจักร

TABLE 2 POPULATION 15 YEARS AND OVER BY MARITAL STATUS, LABOR FORCE STATUS AND SEX , WHOLE KINGDOM

ไตรมาสที่ 1/2557 : Quarter 1/2014

หน่วยเป็นพัน : In Thousands

สถานภาพแรงงาน	รวม				เคยสมรส Ever-Married			LABOR FORCE STATUS	
	Total	โสด Single	สมรส Married	หม้าย Widowed	หย่า Divorced	แยกกันอยู่ Separated	ไม่ทราบ Unknown		
ชาย	26,459.3	7,921.9	16,794.1	904.5	347.6	488.7	2.4	MALE	
กำลังแรงงานรวม	20,991.5	5,212.1	14,734.2	332.2	291.4	419.8	1.8	Total Labor Force	
1. กำลังแรงงานปัจจุบัน	20,839.9	5,171.1	14,634.9	325.7	289.9	416.5	1.8	1. Current labor force	
1.1 ผู้มีงานทำ	20,647.1	5,034.2	14,586.2	324.6	287.7	412.6	1.8	1.1 Employed	
- ทำงาน	20,314.3	4,976.5	14,339.3	308.1	283.2	405.4	1.8	- At work	
- ไม่ทำงานแต่มีงานประจำ	332.8	57.7	246.8	16.6	4.5	7.2	-	- With job but not at work	
1.2 ผู้ว่างงาน	192.8	136.9	48.7	1.1	2.2	3.9	-	1.2 Unemployed	
- ท างานทำ	29.7	19.0	10.1	0.1	0.1	0.4	-	- Looking for work	
- ไม่ทำงานทำ/พร้อมที่จะทำงาน	163.1	118.0	38.6	1.0	2.1	3.5	-	- Not looking/available for work	
2. กำลังแรงงานที่รอฤดูกาล	151.6	41.0	99.4	6.4	1.5	3.3	-	2. Seasonally inactive labor force	
ผู้ไม่อยู่ในกำลังแรงงาน	5,467.8	2,709.8	2,059.9	572.4	56.2	68.9	0.6	Persons not in Labor Force	
1. ทำงานบ้าน	140.2	51.3	68.3	10.4	3.0	7.2	-	1. Household work	
2. เรียนหนังสือ	2,060.1	2,032.4	27.4	0.1	0.1	0.2	-	2. Studies	
3. ยังกเด็ก ขรา/ไม่สามารถทำงานได้	2,286.9	326.6	1,372.9	509.8	31.5	45.5	0.6	3. Too young/old/incapable of work	
4. อื่น ๆ	980.7	299.5	591.3	52.1	21.7	16.1	-	4. Others	
หญิง	28,227.6	6,304.7	17,145.1	3,459.6	591.9	722.2	4.2	FEMALE	
กำลังแรงงานรวม	17,462.4	3,321.6	12,015.2	1,132.3	441.6	547.8	3.9	Total Labor Force	
1. กำลังแรงงานปัจจุบัน	17,312.9	3,312.3	11,896.4	1,117.0	438.0	545.3	3.9	1. Current labor force	
1.1 ผู้มีงานทำ	17,164.5	3,222.9	11,850.2	1,113.8	431.5	542.2	3.9	1.1 Employed	
- ทำงาน	16,962.2	3,201.8	11,722.6	1,073.0	424.6	537.0	3.3	- At work	
- ไม่ทำงานแต่มีงานประจำ	202.4	21.1	127.6	40.8	7.0	5.3	0.6	- With job but not at work	
1.2 ผู้ว่างงาน	148.4	89.4	46.2	3.2	6.5	3.0	-	1.2 Unemployed	
- ท างานทำ	26.5	12.2	9.0	-	3.5	1.8	-	- Looking for work	
- ไม่ทำงานทำ/พร้อมที่จะทำงาน	121.9	77.3	37.3	3.2	3.0	1.2	-	- Not looking/available for work	
2. กำลังแรงงานที่รอฤดูกาล	149.5	9.4	118.7	15.3	3.6	2.5	-	2. Seasonally inactive labor force	
ผู้ไม่อยู่ในกำลังแรงงาน	10,765.3	2,983.1	5,129.9	2,327.4	150.2	174.4	0.3	Persons not in Labor Force	
1. ทำงานบ้าน	4,601.4	256.4	3,748.8	401.5	81.2	113.5	-	1. Household work	
2. เรียนหนังสือ	2,374.6	2,312.8	57.6	-	2.4	1.8	-	2. Studies	
3. ยังกเด็ก ขรา/ไม่สามารถทำงานได้	3,081.2	263.6	915.8	1,815.4	45.5	40.6	0.3	3. Too young/old/incapable of work	
4. อื่น ๆ	708.1	150.3	407.8	110.5	21.1	18.4	-	4. Others	

ตารางที่ 2 จำนวนประชากรอายุ 15 ปีขึ้นไป จำแนกตามสถานภาพสมรส สถานภาพแรงงาน เพศ และเขตการปกครอง ทวีราชอาณาจักร (ต่อ)

TABLE 2 POPULATION 15 YEARS AND OVER BY MARITAL STATUS, LABOR FORCE STATUS, SEX AND AREA, WHOLE KINGDOM (Contd.)

ไตรมาสที่ 1/2557 : Quarter 1/2014

ในเขตเทศบาล MUNICIPAL AREA

หน่วยเป็นพัน : In Thousands

สถานภาพแรงงาน	รวม					เคยสมรส Ever-Married				LABOR FORCE STATUS
	Total	โสด Single	สมรส Married	หย่าร้าง Widowed	หย่า Divorced	แยกกันอยู่ Separated	ไม่ทราบ Unknown			
<b>ยอดรวม</b>	24,812.9	7,572.4	14,460.2	1,780.7	450.8	545.5	3.3	<b>TOTAL</b>		
<b>ชาย</b>	11,887.7	3,987.2	7,202.6	349.7	150.8	195.4	2.0	<b>MALE</b>		
<b>กำลังแรงงาน</b>	9,291.2	2,678.0	6,200.5	120.1	126.4	164.8	1.4	<b>Total Labor Force</b>		
<b>1. กำลังแรงงานปัจจุบัน</b>	9,249.2	2,661.3	6,178.2	117.9	126.1	164.4	1.4	<b>1. Current labor force</b>		
1.1 ผู้มีงานทำ	9,161.6	2,599.9	6,155.0	117.9	125.2	162.3	1.4	1.1 Employed		
- ทำงาน	9,070.6	2,578.2	6,090.6	115.3	124.1	161.0	1.4	- At work		
- ไม่ทำงานแต่มีงานประจำ	91.1	21.7	64.5	2.6	1.1	1.2	-	- With job but not at work		
1.2 ผู้ว่างงาน	87.6	61.4	23.1	-	0.9	2.2	-	1.2 Unemployed		
- หางานทำ	15.6	8.5	6.7	-	0.1	0.4	-	- Looking for work		
- ไม่หางานทำ/พร้อมที่จะทำงาน	72.0	52.9	16.5	-	0.8	1.8	-	- Not looking/available for work		
2. กำลังแรงงานที่รอฤดูกาล	42.0	16.8	22.4	2.2	0.3	0.3	-	2. Seasonally inactive labor force		
<b>ผู้ไม่อยู่ในกำลังแรงงาน</b>	2,596.5	1,309.2	1,002.1	229.6	24.4	30.6	0.6	<b>Persons not in Labor Force</b>		
1. ทำงานบ้าน	72.9	27.2	36.5	4.9	0.9	3.5	-	1. Household work		
2. เรียนหนังสือ	1,016.7	1,005.5	10.9	0.1	0.1	0.2	-	2. Studies		
3. ยังเด็ก หรือไม่สามารถทำงานได้	921.8	127.9	574.6	188.4	12.9	17.5	0.6	3. Too young/old/incapable of work		
4. อื่น ๆ	585.1	148.7	380.1	36.2	10.6	9.5	-	4. Others		
<b>หญิง</b>	12,925.2	3,585.2	7,257.7	1,430.9	300.0	350.1	1.4	<b>FEMALE</b>		
<b>กำลังแรงงานรวม</b>	8,081.8	2,092.3	5,029.7	469.3	220.2	288.9	1.4	<b>Total Labor Force</b>		
<b>1. กำลังแรงงานปัจจุบัน</b>	8,042.6	2,087.4	5,002.5	465.0	219.4	267.0	1.4	<b>1. Current labor force</b>		
1.1 ผู้มีงานทำ	7,977.8	2,042.9	4,985.9	463.9	218.3	265.5	1.4	1.1 Employed		
- ทำงาน	7,924.5	2,037.5	4,949.1	456.0	216.6	263.9	1.4	- At work		
- ไม่ทำงานแต่มีงานประจำ	53.3	5.3	36.9	7.9	1.7	1.5	-	- With job but not at work		
1.2 ผู้ว่างงาน	64.8	44.5	16.6	1.1	1.1	1.6	-	1.2 Unemployed		
- หางานทำ	10.6	6.2	2.5	-	0.9	1.0	-	- Looking for work		
- ไม่ทำงานทำ/พร้อมที่จะทำงาน	54.3	38.3	14.1	1.1	0.1	0.6	-	- Not looking/available for work		
<b>2. กำลังแรงงานที่รอฤดูกาล</b>	39.2	4.9	27.2	4.4	0.9	1.8	-	<b>2. Seasonally inactive labor force</b>		
<b>ผู้ไม่อยู่ในกำลังแรงงาน</b>	4,843.4	1,492.8	2,228.0	961.6	79.8	81.2	-	<b>Persons not in Labor Force</b>		
1. ทำงานบ้าน	2,026.6	144.3	1,616.4	167.6	41.4	56.9	-	1. Household work		
2. เรียนหนังสือ	1,152.8	1,121.4	29.2	-	1.7	0.7	-	2. Studies		
3. ยังเด็ก หรือไม่สามารถทำงานได้	1,259.8	122.2	373.6	725.6	23.5	14.8	-	3. Too young/old/incapable of work		
4. อื่น ๆ	404.2	105.0	208.8	68.4	13.2	8.9	-	4. Others		

ตารางที่ 2 จำนวนประชากรอายุ 15 ปีขึ้นไป จำแนกตามสถานภาพสมรส สถานภาพแรงงาน เพศ และเขตการปกครอง ทั้งราชอาณาจักร (ต่อ)

TABLE 2 POPULATION 15 YEARS AND OVER BY MARITAL STATUS, LABOR FORCE STATUS, SEX AND AREA, WHOLE KINGDOM (Contd.)

ไตรมาสที่ 1/2557 : Quarter 1/2014

นอกเขตเทศบาล NON-MUNICIPAL AREA

หน่วยเป็นพัน : In Thousands

สถานภาพแรงงาน	รวม	เคยสมรส Ever-Married				LABOR FORCE STATUS		
		โสด Single	สมรส Married	หม้าย Widowed	หย่า Divorced	แยกกันอยู่ Separated	ไม่ทราบ Unknown	
ยอดรวม	29,874.0	6,654.2	19,479.0	2,583.5	488.7	665.4	3.2	TOTAL
ชาย	14,571.6	3,934.7	9,591.6	554.8	196.8	293.3	0.4	MALE
กำลังแรงงานรวม	11,700.3	2,534.1	8,533.7	212.0	165.0	255.0	0.4	Total Labor Force
1. กำลังแรงงานปัจจุบัน	11,590.7	2,509.9	8,456.7	207.8	163.8	252.1	0.4	1. Current labor force
1.1 ผู้มีงานทำ	11,485.5	2,434.4	8,431.1	206.7	162.6	250.3	0.4	1.1 Employed
- ทำงาน	11,243.8	2,398.3	8,248.8	192.8	159.1	244.4	0.4	- At work
- ไม่ทำงานแต่มีงานประจำ	241.8	36.1	182.3	14.0	3.4	5.9	-	- With job but not at work
1.2 ผู้ว่างงาน	105.2	75.5	25.6	1.1	1.3	1.7	-	1.2 Unemployed
- หางานทำ	14.1	10.5	3.5	0.1	-	-	-	- Looking for work
- ไม่หางานทำ/พร้อมที่จะทำงาน	91.1	65.0	22.1	1.0	1.3	1.7	-	- Not looking/available for work
2. กำลังแรงงานที่รอฤดูกาล	109.6	24.2	77.0	4.2	1.2	3.0	-	2. Seasonally inactive labor force
ผู้ไม่อยู่ในกำลังแรงงาน	2,871.4	1,400.6	1,057.9	342.8	31.8	38.3	-	Persons not in Labor Force
1. ทำงานบ้าน	67.3	24.1	31.9	5.5	2.1	3.7	-	1. Household work
2. เรียนหนังสือ	1,043.4	1,027.0	16.5	-	-	-	-	2. Studies
3. ยังเด็ก ขรา/ไม่สามารถทำงานได้	1,365.0	198.7	798.3	321.4	18.7	28.0	-	3. Too young/old/incapable of work
4. อื่น ๆ	395.7	150.8	211.2	15.9	11.1	6.6	-	4. Others
หญิง	15,302.4	2,719.5	9,887.4	2,028.7	291.9	372.1	2.8	FEMALE
กำลังแรงงานรวม	9,380.6	1,229.3	6,985.5	662.9	221.4	278.9	2.5	Total Labor Force
1. กำลังแรงงานปัจจุบัน	9,270.3	1,224.9	6,893.9	652.0	218.7	278.2	2.5	1. Current labor force
1.1 ผู้มีงานทำ	9,186.8	1,180.0	6,864.3	650.0	213.2	276.8	2.5	1.1 Employed
- ทำงาน	9,037.7	1,164.2	6,775.5	617.0	208.0	273.0	1.9	- At work
- ไม่ทำงานแต่มีงานประจำ	149.1	15.8	90.8	33.0	5.2	3.8	0.6	- With job but not at work
1.2 ผู้ว่างงาน	83.5	44.9	29.7	2.0	5.4	1.5	-	1.2 Unemployed
- หางานทำ	15.9	6.0	6.5	-	2.6	0.9	-	- Looking for work
- ไม่หางานทำ/พร้อมที่จะทำงาน	67.6	38.9	23.2	2.0	2.8	0.6	-	- Not looking/available for work
2. กำลังแรงงานที่รอฤดูกาล	110.3	4.4	91.6	10.9	2.7	0.7	-	2. Seasonally inactive labor force
ผู้ไม่อยู่ในกำลังแรงงาน	5,921.8	1,490.2	2,901.9	1,365.8	70.5	93.2	0.3	Persons not in Labor Force
1. ทำงานบ้าน	2,574.8	1,121	2,132.4	233.9	39.9	56.6	-	1. Household work
2. เรียนหนังสือ	1,221.8	1,191.4	28.4	-	0.8	1.2	-	2. Studies
3. ยังเด็ก ขรา/ไม่สามารถทำงานได้	1,821.4	141.4	542.1	1,089.8	22.0	25.8	0.3	3. Too young/old/incapable of work
4. อื่น ๆ	303.8	45.4	199.0	42.1	7.8	9.6	-	4. Others

ตารางที่ 3 จำนวนประชากรอายุ 15 ปีขึ้นไป จำแนกตามระดับการศึกษาที่สำเร็จ สถานภาพแรงงาน ทวีราชอาณาจักร

TABLE 3 POPULATION 15 YEARS AND OVER BY LEVEL OF EDUCATIONAL ATTAINMENT, LABOR FORCE STATUS, WHOLE KINGDOM

ไตรมาสที่ 1/2557 : Quarter 1/2014

หน่วยเป็นพัน : In Thousands

สถานภาพแรงงาน	รวม	ไม่มี การศึกษา	ต่ำกว่า ประถมศึกษา	ต่ำกว่า Elementary	ประถมศึกษา Elementary	มัธยมศึกษา ตอนต้น Lower Secondary	มัธยมศึกษาตอนปลาย				อุดมศึกษา			ไม่ทราบ อื่น ๆ <sup>1/</sup>	LABOR FORCE STATUS	
							Upper Secondary Level		Higher Level		สาขาวิชา- การศึกษา Teacher Training	สาขาวิชาการ Academic Education Training	สาขาวิชาชีพ Higher Technical Education Training			สาขาวิชา- การศึกษา Teacher Training
							General/ Academic	Vocational	สายอาชีพ- ศึกษา	สายอาชีว- ศึกษา						
ยอดรวม	54,686.9	2,587.0	13,504.2	11,459.3	9,701.5	6,331.2	1,823.1	17.4	5,662.3	2,335.4	945.2	75.3	245.2	TOTAL		
กำลังแรงงานรวม	38,453.8	1,370.1	8,386.9	8,931.2	6,105.1	4,401.1	1,333.9	11.9	4,923.0	1,992.5	737.5	66.9	193.8	Total Labor Force		
1. กำลังแรงงานปัจจุบัน	38,152.8	1,359.9	8,244.9	8,849.4	6,068.2	4,384.5	1,330.2	11.9	4,916.4	1,989.9	736.8	66.9	193.8	1. Current labor force		
1.1 ผู้ใช้งานทำ	37,811.6	1,351.4	8,223.5	8,787.6	5,998.0	4,334.5	1,311.8	11.9	4,842.7	1,958.9	731.6	66.6	193.1	1.1 Employed		
- ทำงาน	37,276.5	1,331.8	7,990.8	8,662.7	5,933.2	4,279.7	1,302.6	11.8	4,832.4	1,947.0	726.8	66.6	191.1	- At work		
- ไม่ทำงานแต่มีงานประจำ	535.2	19.6	232.7	124.9	64.8	54.7	9.2	0.1	10.3	11.8	4.9	-	2.1	- With job but not at work		
1.2 ผู้ว่างงาน	341.1	8.5	21.3	61.8	70.2	50.0	18.4	-	73.7	31.0	5.2	0.3	0.7	1.2 Unemployed		
- หางานทำ	56.2	3.0	3.6	2.7	16.5	6.4	3.7	-	13.1	6.4	0.9	-	-	- Looking for work		
- ไม่หางานทำ/พร้อมที่จะทำงาน	285.0	5.5	17.7	59.1	53.8	43.7	14.7	-	60.6	24.6	4.3	0.3	0.7	- Not looking/available for work		
2. กำลังแรงงานที่รอฤดูกาล	301.0	10.2	142.0	81.9	36.9	16.6	3.7	-	6.6	2.6	0.7	-	-	2. Seasonally inactive labor force		
ผู้ไม่อยู่ในกำลังแรงงาน	16,233.1	1,216.9	5,117.3	2,528.1	3,596.4	1,930.1	489.1	5.4	739.3	342.9	207.7	8.4	51.4	Persons not in Labor Force		
1. ทำงานบ้าน	4,741.6	251.7	1,547.5	964.4	799.0	510.8	139.0	1.4	312.0	161.3	37.6	4.1	12.8	1. Household work		
2. เรียนหนังสือ	4,434.7	-	6.7	765.8	2,326.6	1,009.3	239.7	2.3	25.0	54.2	3.1	0.3	1.7	2. Studies		
3. ยังเด็ก/ไม่สามารถทำงานได้	5,368.0	933.0	3,325.7	580.8	191.5	153.6	35.3	0.3	78.1	35.6	16.4	2.4	15.3	3. Too young/old/incapable of work		
4. อื่น ๆ	1,688.8	32.2	237.4	217.1	279.3	256.4	75.1	1.4	324.2	91.8	150.6	1.7	21.6	4. Others		

1/ รวมอาชีพระยะสั้น Including Short Course Vocational

ตารางที่ 3 จำนวนประชากรอายุ 15 ปีขึ้นไป จำแนกตามระดับการศึกษาที่สำเร็จ สถานภาพแรงงาน และเพศ ทวีราชอาณาจักร

TABLE 3 POPULATION 15 YEARS AND OVER BY LEVEL OF EDUCATIONAL ATTAINMENT, LABOR FORCE STATUS AND SEX, WHOLE KINGDOM

ไตรมาสที่ 1/2557 : Quarter 1/2014

หน่วยเป็นพัน : In Thousands

สถานภาพแรงงาน	รวม	ไม่มี การศึกษา	ต่ำกว่า ประถมศึกษา	ประถม ศึกษา	มัธยมศึกษา ตอนต้น	มัธยมศึกษาตอนปลาย						ไม่ทราบ	LABOR FORCE STATUS	
						Upper Secondary Level			Higher Level					
						Less than Elementary	Elementary	Secondary	Lower Secondary	General/ Academic	Vocational			Teacher Training
ชาย	26,459.3	943.0	5,918.3	5,889.8	5,140.3	3,213.1	1,030.5	8.4	2,519.1	1,274.7	335.1	40.3	146.8	MALE
กำลังแรงงานรวม	20,991.5	644.8	4,372.3	5,047.7	3,749.7	2,504.4	810.2	5.4	2,279.9	1,165.5	256.9	36.9	117.7	Total Labor Force
1. กำลังแรงงานปัจจุบัน	20,839.9	641.3	4,307.7	5,005.1	3,725.6	2,496.8	807.6	5.4	2,276.5	1,163.1	256.2	36.9	117.7	1. Current labor force
1.1 ผู้มีงานทำ	20,647.1	638.0	4,296.2	4,962.5	3,684.5	2,470.0	795.9	5.4	2,245.2	1,141.8	253.4	36.6	117.6	1.1 Employed
- ทำงาน	20,314.3	629.4	4,145.0	4,888.0	3,639.3	2,434.7	789.1	5.3	2,241.0	1,138.3	251.7	36.6	115.9	- At work
- ไม่ทำงานแต่มีงานประจำ	332.8	8.6	151.3	74.5	45.2	35.3	6.8	0.1	4.2	3.5	1.7	-	1.6	- With job but not at work
1.2 ผู้ว่างงาน	192.8	3.3	11.5	42.6	41.2	26.8	11.7	-	31.3	21.2	2.8	0.3	0.2	1.2 Unemployed
- หางานทำ	29.7	1.9	2.6	2.1	8.7	3.2	0.6	-	5.4	4.4	0.9	-	-	- Looking for work
- ไม่หางานทำ/พร้อมที่จะทำงาน	163.1	1.4	8.9	40.5	32.5	23.6	11.1	-	25.9	16.8	2.0	0.3	0.2	- Not looking/available for work
2. กำลังแรงงานที่รอฤดูกาล	151.6	3.6	64.6	42.6	24.0	7.6	2.7	-	3.4	2.4	0.7	-	-	2. Seasonally inactive labor force
ผู้ไม่อยู่ในกำลังแรงงาน	5,467.8	298.1	1,546.0	842.1	1,390.6	708.6	220.3	3.0	239.2	109.2	78.3	3.4	29.0	Persons not in Labor Force
1. ทำงานบ้าน	140.2	1.6	41.6	24.1	30.1	20.8	5.0	0.1	11.0	4.2	0.4	0.1	0.9	1. Household work
2. เรียนหนังสือ	2,060.1	-	4.3	389.5	1,063.9	423.8	139.2	1.7	8.7	25.6	3.0	-	0.6	2. Studies
3. ยังเด็ก ขรา/ไม่สามารถทำงานได้	2,286.9	282.9	1,372.5	294.3	123.5	102.1	25.7	0.1	47.0	24.6	4.7	1.6	7.7	3. Too young/old/incapable of work
4. อื่น ๆ	980.7	13.6	127.6	134.2	173.1	162.0	50.3	1.1	172.5	54.7	70.1	1.7	19.8	4. Others
หญิง	28,227.6	1,644.0	7,585.8	5,569.5	4,561.2	3,118.2	792.6	9.0	3,143.2	1,060.7	610.0	35.1	98.4	FEMALE
กำลังแรงงานรวม	17,462.4	725.2	4,014.6	3,883.5	2,355.4	1,896.7	523.7	6.5	2,643.1	827.0	480.6	30.0	76.0	Total Labor Force
1. กำลังแรงงานปัจจุบัน	17,312.9	718.6	3,937.2	3,844.2	2,342.6	1,887.7	522.7	6.5	2,639.9	826.8	480.6	30.0	76.0	1. Current labor force
1.1 ผู้มีงานทำ	17,164.5	713.4	3,927.3	3,825.1	2,313.5	1,864.4	515.9	6.5	2,597.5	817.0	478.2	30.0	75.6	1.1 Employed
- ทำงาน	16,962.2	702.4	3,845.8	3,774.7	2,293.9	1,845.0	513.5	6.5	2,591.4	808.7	475.1	30.0	75.1	- At work
- ไม่ทำงานแต่มีงานประจำ	202.4	11.0	81.5	50.4	19.6	19.4	2.4	-	6.1	8.3	3.1	-	0.5	- With job but not at work
1.2 ผู้ว่างงาน	148.4	5.2	9.9	19.2	29.1	23.3	6.7	-	42.4	9.8	2.4	-	0.5	1.2 Unemployed
- หางานทำ	26.5	1.1	1.0	0.5	7.8	3.2	3.1	-	7.7	2.0	-	-	-	- Looking for work
- ไม่หางานทำ/พร้อมที่จะทำงาน	121.9	4.1	8.9	18.6	21.3	20.1	3.6	-	34.7	7.8	2.4	-	0.5	- Not looking/available for work
2. กำลังแรงงานที่รอฤดูกาล	149.5	6.6	77.4	39.3	12.8	9.0	1.0	-	3.2	0.2	-	-	-	2. Seasonally inactive labor force
ผู้ไม่อยู่ในกำลังแรงงาน	10,765.3	918.7	3,571.3	1,686.0	2,205.8	1,221.5	268.9	2.5	500.1	233.7	129.4	5.0	22.4	Persons not in Labor Force
1. ทำงานบ้าน	4,601.4	250.1	1,505.9	940.3	768.9	490.0	133.9	1.3	301.0	157.1	37.2	4.0	11.9	1. Household work
2. เรียนหนังสือ	2,374.6	-	2.5	376.3	1,262.7	585.6	100.5	0.6	16.3	28.5	0.2	0.3	1.2	2. Studies
3. ยังเด็ก ขรา/ไม่สามารถทำงานได้	3,081.2	650.1	1,953.1	286.6	68.0	51.5	9.6	0.2	31.1	11.0	11.6	0.8	7.6	3. Too young/old/incapable of work
4. อื่น ๆ	708.1	18.6	109.8	82.8	106.2	94.4	24.8	0.3	151.7	37.1	80.5	-	1.8	4. Others

1/ รวมวิชาชีพระยะสั้น / Including Short Course Vocational

ตารางที่ 3 จำนวนประชากรอายุ 15 ปีขึ้นไป จำนวนตามระดับการศึกษาที่สำเร็จ สถานภาพแรงงาน เพศ และเขตการปกครอง ทั่วราชอาณาจักร (ต่อ)

TABLE 3 POPULATION 15 YEARS AND OVER BY LEVEL OF EDUCATIONAL ATTAINMENT, LABOR FORCE STATUS, SEX AND AREA, WHOLE KINGDOM (Contd)

ไตรมาสที่ 1/2557 : Quarter 1/2014

ในเขตเทศบาล MUNICIPAL AREA

หน่วยเป็นพัน : In Thousands

สถานภาพแรงงาน	มัธยมศึกษาตอนปลาย										LABOR FORCE STATUS			
	รวม	ไม่มี การศึกษา	ต่ำกว่า ประถมศึกษา	ประถมศึกษา	มัธยมศึกษาตอนต้น	สายสามัญศึกษา	สายอาชีพศึกษา	สายวิชาการศึกษา	สายวิชาชีพการศึกษา	อุดมศึกษา		อื่นๆ		
Total	None	Less than Elementary	Elementary	Secondary	Lower Secondary	General/Academic	Vocational	Teacher Training	Academic	Technical Education	Higher Level	Others	Unknown	
ยอดรวม	24,812.9	974.5	4,540.3	4,253.5	4,325.2	3,385.1	1,084.6	10.4	4,133.6	1,355.2	536.0	40.0	174.5	TOTAL
กำลังแรงงานรวม	17,373.0	528.5	2,640.0	3,243.8	2,739.3	2,165.6	796.0	6.4	3,541.3	1,145.2	394.5	35.5	136.8	Total Labor Force
1. กำลังแรงงานปัจจุบัน	17,291.8	527.3	2,605.2	3,225.4	2,726.2	2,162.1	793.4	6.4	3,534.9	1,144.1	394.5	35.5	136.8	1. Current labor force
1.1 ผู้มีงานทำ	17,139.4	525.4	2,598.3	3,203.1	2,695.0	2,135.9	785.2	6.4	3,492.3	1,133.8	392.5	35.2	136.4	1.1 Employed
- ทำงาน	16,995.0	520.6	2,549.2	3,172.5	2,673.3	2,118.2	778.8	6.4	3,488.3	1,125.7	391.0	35.2	135.9	- At work
- ไม่ทำงานเต็มงานประจำ	144.4	4.8	49.0	30.6	21.7	17.7	6.4	-	4.0	8.2	1.5	-	0.5	- With job but not at work
1.2 ผู้ว่างงาน	152.4	1.9	6.9	22.3	31.2	26.3	8.2	-	42.6	10.2	2.1	0.3	0.5	1.2 Unemployed
- หางานทำ	26.2	-	1.8	1.5	8.6	2.6	0.6	-	9.3	1.6	0.2	-	-	- Looking for work
- ไม่หางานทำ/พร้อมที่จะทำงาน	126.2	1.9	5.2	20.8	22.7	23.7	7.5	-	33.3	8.6	1.8	0.3	0.5	- Not looking/available for work
2. กำลังแรงงานที่รอดูกาล	81.2	1.2	34.9	18.4	13.1	3.4	2.7	-	6.4	1.1	-	-	-	2. Seasonally inactive labor force
ผู้อยู่ในกำลังแรงงาน	7,439.9	446.0	1,900.3	1,009.8	1,585.8	1,219.5	288.5	4.0	592.3	210.1	141.4	4.5	37.7	Persons not in Labor Force
1. ทำงานบ้าน	2,099.5	94.6	581.1	380.7	333.6	268.7	81.9	1.3	226.5	97.4	24.1	2.0	7.6	1. Household work
2. เรียนหนังสือ	2,169.5	-	0.5	288.2	1,003.8	700.0	123.2	1.3	21.2	28.6	0.8	0.3	1.7	2. Studies
3. ยังเด็ก/ขาด/ไม่สามารถทำงานได้	2,181.6	337.2	1,219.5	255.2	110.8	111.5	27.3	0.3	69.6	26.6	10.5	0.6	12.6	3. Too young/old/incapable of work
4. อื่น ๆ	989.3	14.2	99.3	85.6	137.7	139.3	56.1	1.0	275.1	57.4	106.2	1.7	15.8	4. Others

1/ รวมอาชีพระยะสั้น 1/ Including Short-Course Vocational

ตารางที่ 3 จำนวนประชากรอายุ 15 ปีขึ้นไป จำนวนตามระดับการศึกษาที่สำเร็จ สถานภาพแรงงาน เพศ และเขตการปกครอง ประเทศไทย (ต่อ)

TABLE 3 POPULATION 15 YEARS AND OVER BY LEVEL OF EDUCATIONAL ATTAINMENT, LABOR FORCE STATUS, SEX AND AREA, WHOLE KINGDOM (Contd)

ไตรมาสที่ 1/2557 : Quarter 1/2014

ในเขตเทศบาล MUNICIPAL AREA

หน่วยเป็นพัน : in Thousands

สถานภาพแรงงาน	มัธยมศึกษาตอนปลาย										อุดมศึกษา				LABOR FORCE STATUS
	รวม	ไม่มี การศึกษา	ต่ำกว่า ประถมศึกษา	ประถมศึกษา	ประถมศึกษา ตอนต้น	มัธยมศึกษา	สายอาชีพ ศึกษ	สายวิชา- การศึกษา	สายวิชา- การศึกษา	สายวิชา- การศึกษา	Higher Level	Higher Technical Education	สายวิชา- การศึกษา	อื่นๆ	
Total	None	Less than Elementary	Elementary	Secondary	Lower Secondary	General/ Academic	Vocational	Teacher Training	Academic	Technical Education	Teacher Training	Unknown	Others	Unknown	
ยอดรวม	974.5	4,540.3	4,253.5	4,325.2	3,385.1	1,084.6	10.4	4,133.6	1,355.2	536.0	400	174.5	TOTAL		
ชาย	352.9	1,892.2	2,133.7	2,267.6	1,712.4	609.2	6.0	1,860.4	739.7	191.0	20.9	101.7	MALE		
กำลังแรงงานรวม	256.5	1,329.1	1,795.5	1,639.1	1,221.5	475.4	3.6	1,658.9	670.8	142.8	18.6	79.3	Total Labor Force		
1. กำลังแรงงานปัจจุบัน	256.1	1,314.1	1,785.7	1,629.8	1,220.9	472.7	3.6	1,655.7	669.9	142.8	18.6	79.3	1. Current labor force		
1.1 ผู้มีงานทำ	255.2	1,310.1	1,772.1	1,611.1	1,202.1	466.8	3.6	1,636.4	665.3	141.3	18.3	79.3	1.1 Employed		
- ทำงาน	254.1	1,278.8	1,752.3	1,594.7	1,190.5	461.9	3.6	1,633.7	663.2	140.7	18.3	78.8	- At work		
- ไม่ทำงานแต่มีงานประจำ	91.1	31.3	19.8	16.4	11.5	4.9	-	2.7	2.2	0.7	-	0.5	- With job but not at work		
1.2 ผู้ว่างงาน	87.6	3.9	13.6	18.7	18.9	6.0	-	19.3	4.5	1.5	0.3	-	1.2 Unemployed		
- หางานทำ	15.6	-	1.4	6.0	1.2	0.6	-	3.3	1.1	0.2	-	-	- Looking for work		
- ไม่หางานทำ/พร้อมที่จะทำงาน	72.0	2.2	12.2	12.7	17.7	5.4	-	16.0	3.4	1.2	0.3	-	- Not Looking/available for work		
2. กำลังแรงงานที่รอฤดูกาล	42.0	0.4	9.7	9.3	0.6	2.7	-	3.2	0.9	-	-	-	2. Seasonally inactive labor force		
ผู้ไม่อยู่ในกำลังแรงงาน	2,596.5	96.4	563.0	338.2	628.5	490.9	133.8	2.4	201.5	68.9	2.2	22.4	Persons not in Labor Force		
1. ทำงานบ้าน	72.9	0.4	20.6	9.7	14.8	13.0	2.5	0.1	8.6	1.9	0.3	0.1	1. Household work		
2. เรียนหนังสือ	1,016.7	-	0.4	156.3	458.1	308.1	73.4	1.3	6.1	11.9	0.6	-	2. Studies		
3. ยังเด็ก หรือ/ไม่สามารถทำงานได้	921.8	91.2	485.0	118.7	63.3	74.7	19.7	0.1	42.6	16.4	2.9	0.4	3. Too young/old/incapable of work		
4. อื่น ๆ	585.1	4.8	57.0	92.2	95.1	38.3	0.8	144.2	38.8	44.4	1.7	14.3	4. Others		
หญิง	621.6	2,648.2	2,119.8	2,057.6	1,672.6	475.4	4.4	2,273.2	615.5	345.0	19.2	72.8	FEMALE		
กำลังแรงงานรวม	272.0	1,310.9	1,448.3	1,100.2	944.1	320.6	2.8	1,882.4	474.4	251.7	16.9	57.5	Total Labor Force		
1. กำลังแรงงานปัจจุบัน	271.2	1,291.2	1,439.6	1,096.5	941.2	320.6	2.8	1,879.2	474.2	251.7	16.9	57.5	1. Current labor force		
1.1 ผู้มีงานทำ	270.2	1,288.2	1,431.0	1,084.0	933.8	318.4	2.8	1,855.9	468.5	251.1	16.9	57.0	1.1 Employed		
- ทำงาน	266.5	1,270.5	1,420.1	1,078.6	927.7	316.9	2.8	1,854.6	462.5	250.4	16.9	57.0	- At work		
- ไม่ทำงานแต่มีงานประจำ	53.3	17.7	10.8	5.3	6.1	1.5	-	1.3	6.0	0.8	-	-	- With job but not at work		
1.2 ผู้ว่างงาน	64.8	1.0	8.7	12.5	7.4	2.2	-	23.3	5.7	0.6	-	0.5	1.2 Unemployed		
- หางานทำ	10.6	-	0.1	2.5	1.4	0.0	-	6.0	0.5	-	-	-	- Looking for work		
- ไม่หางานทำ/พร้อมที่จะทำงาน	54.3	1.0	8.6	10.0	6.0	2.2	-	17.3	5.2	0.6	-	0.5	- Not Looking/available for work		
2. กำลังแรงงานที่รอฤดูกาล	39.2	0.8	8.7	3.8	2.8	-	-	3.2	0.2	-	-	-	2. Seasonally inactive labor force		
ผู้ไม่อยู่ในกำลังแรงงาน	4,843.4	349.6	1,337.3	671.6	957.4	728.6	154.7	1.6	390.8	141.1	2.2	15.3	Persons not in Labor Force		
1. ทำงานบ้าน	2,026.6	94.2	560.5	318.7	255.6	79.4	1.2	217.9	95.5	23.8	1.9	6.8	1. Household work		
2. เรียนหนังสือ	1,152.8	-	0.0	131.9	391.9	49.8	-	15.1	16.8	0.2	0.3	1.2	2. Studies		
3. ยังเด็ก หรือ/ไม่สามารถทำงานได้	1,259.8	246.0	734.4	136.5	36.8	7.7	0.2	26.9	10.3	7.5	0.1	5.9	3. Too young/old/incapable of work		
4. อื่น ๆ	404.2	9.4	42.3	32.1	44.2	17.8	0.2	130.9	18.6	61.8	-	1.5	4. Others		

1/ รวมอาชีพระยะสั้น



ตารางที่ 3 จำนวนประชากรอายุ 15 ปีขึ้นไป จำแนกตามระดับการศึกษาที่สำเร็จ สถานภาพแรงงาน เพศ และเขตการปกครอง ทวีราชอาณาจักร (ต่อ)

TABLE 3 POPULATION 15 YEARS AND OVER BY LEVEL OF EDUCATIONAL ATTAINMENT, LABOR FORCE STATUS, SEX AND AREA, WHOLE KINGDOM (Contd)

ไตรมาสที่ 1/2557 : Quarter 1/2014

นอกเขตเทศบาล NON-MUNICIPAL AREA

หน่วยเป็นพัน : In Thousands

สถานภาพแรงงาน	มัธยมศึกษาตอนปลาย										อุดมศึกษา			LABOR FORCE STATUS
	รวม	ไม่มี การศึกษา	ต่ำกว่า ประถมศึกษา	ประถมศึกษา	มัธยมศึกษา ต่ำกว่า มัธยมศึกษาตอนต้น	มัธยมศึกษาตอนต้น	สายอาชีพ	สายวิชาการ	สายวิชาชีพ	สายวิชาการ	สายวิชาชีพ	อื่นๆ	ไม่ทราบ	
Total	None	Less than Elementary	Elementary	Secondary	Lower Secondary	General/Academic	Vocational	Teacher Training	Academic	Technical Education	Teacher Training	Others	Unknown	
ยอดรวม	29,874.0	1,612.4	8,963.9	7,205.8	5,376.3	2,946.2	738.5	7.0	1,528.7	980.2	409.2	35.3	70.7	TOTAL
กำลังแรงงานรวม	21,080.9	841.6	5,746.9	5,687.5	3,365.8	2,235.6	537.9	5.5	1,381.7	847.3	343.0	31.4	57.0	Total Labor Force
1. กำลังแรงงานปัจจุบัน	20,861.0	832.6	5,639.7	5,624.0	3,342.0	2,222.4	536.9	5.5	1,381.5	845.8	342.3	31.4	57.0	1. Current labor force
1.1 ผู้มีงานทำ	20,672.3	826.0	5,625.3	5,584.5	3,303.0	2,198.6	526.6	5.5	1,350.4	825.1	339.2	31.4	56.8	1.1 Employed
- ทำงาน	20,281.4	811.2	5,441.6	5,490.3	3,259.9	2,161.5	523.9	5.4	1,344.1	821.4	335.7	31.4	55.2	- At work
- ไม่ทำงานแต่มีงานประจำ	390.8	14.8	183.7	94.3	43.1	37.1	2.8	0.1	6.3	3.7	3.4	-	1.6	- With job but not at work
1.2 ผู้ว่างงาน	188.7	6.6	14.4	39.5	39.0	23.8	10.3	-	31.1	20.8	3.2	-	0.2	1.2 Unemployed
- หางานทำ	30.0	3.0	1.9	1.2	7.9	3.8	3.1	-	3.7	4.8	0.6	-	-	- Looking for work
- ไม่หางานทำพร้อมที่จะทำงาน	158.7	3.6	12.5	38.3	31.1	19.9	7.2	-	27.3	16.0	2.5	-	0.2	- Not looking/available for work
2. กำลังแรงงานที่รอดูภาค	219.9	9.0	107.2	63.5	23.8	13.2	1.0	-	0.2	1.5	0.7	-	-	2. Seasonally inactive labor force
ผู้ไม่อยู่ในกำลังแรงงาน	8,793.2	770.9	3,217.0	1,518.4	2,010.6	710.6	200.6	1.5	147.0	132.9	66.2	3.9	13.8	Persons not in Labor Force
1. ทำงานบ้าน	2,642.1	157.1	966.4	583.7	465.4	242.1	57.0	0.1	85.5	63.9	13.5	2.1	5.2	1. Household work
2. เรียนหนังสือ	2,265.2	-	6.3	477.6	1,322.8	309.3	116.6	1.0	3.7	25.5	2.4	-	-	2. Studies
3. ยังเด็ก/ยังไม่สามารถทำงานได้	3,186.4	595.8	2,106.2	325.6	80.8	42.1	8.0	-	8.6	9.0	5.9	1.8	2.7	3. Too young/old/incapable of work
4. อื่น ๆ	699.5	18.0	138.1	131.5	141.6	117.1	19.0	0.4	49.1	34.4	44.4	-	5.8	4. Others

1/ รวมอาชีพระยะสั้น 1/ Including Short Course Vocational

ตารางที่ 3 จำนวนประชากรอายุ 15 ปีขึ้นไป จำนวนตามระดับการศึกษาที่สำเร็จ สถานภาพแรงงาน เพศ และเขตการปกครอง หัวราชอาณาจักร (ต่อ)  
TABLE 3 POPULATION 15 YEARS AND OVER BY LEVEL OF EDUCATIONAL ATTAINMENT, LABOR FORCE STATUS, SEX AND AREA, WHOLE KINGDOM (Contd)

ไตรมาสที่ 1/2557 : Quarter 1/2014

นอกเขตเทศบาล NON-MUNICIPAL AREA

หน่วยเป็นพัน : in Thousands

สถานภาพแรงงาน	รวม	มัธยมศึกษาตอนปลาย										มัธยมศึกษา				LABOR FORCE STATUS
		ไม่มี การศึกษา					Upper Secondary Level					Higher Level				
		None	Elementary	Less than Elementary	Elementary	Secondary	Lower Secondary	General/Academic	Vocational	Teacher Training	Academic	Higher Technical Education	Teacher Training	Others	Unknown	
ยอดรวม	29,874.0	1,612.4	8,963.9	7,205.8	5,376.3	2,946.2	738.5	7.0	1,528.7	980.2	409.2	35.3	70.7	TOTAL		
ชาย	14,571.6	590.1	4,026.2	3,756.1	2,872.7	1,500.7	421.3	2.4	658.7	534.9	144.1	19.4	45.1	MALE		
กำลังแรงงานรวม	11,700.3	388.3	3,043.2	3,252.3	2,110.6	1,282.9	334.8	1.8	621.0	494.6	114.1	18.3	38.4	Total Labor Force		
1. กำลังแรงงานปัจจุบัน	11,590.7	385.2	2,993.7	3,219.4	2,095.9	1,275.9	334.8	1.8	620.8	493.2	113.4	18.3	38.4	1. Current labor force		
1.1 ผู้จ้างมา	11,485.5	382.8	2,986.1	3,190.4	2,073.4	1,268.0	329.1	1.8	608.9	476.5	112.1	18.3	38.2	1.1 Employed		
- ทำงาน	11,243.8	375.3	2,866.2	3,135.7	2,044.6	1,244.2	327.2	1.7	607.4	475.1	111.0	18.3	37.1	- At work		
- ไม่ทำงานแต่มีงานประจำ	241.8	7.5	120.0	54.7	28.8	23.8	1.9	0.1	1.5	1.4	1.1	-	1.1	- With job but not at work		
1.2 ผู้ว่างงาน	105.2	2.4	7.5	29.0	22.5	7.9	5.7	-	11.9	16.7	1.4	-	0.2	1.2 Unemployed		
- ทำงาน	14.1	1.9	0.9	0.7	2.6	2.0	-	-	2.0	3.3	0.6	-	-	- Looking for work		
- ไม่ทำงาน	91.1	0.5	6.7	28.3	19.8	5.9	5.7	-	9.9	13.4	0.8	-	0.2	- Not looking/available for work		
2. กำลังแรงงานที่รอดูกาล	109.6	3.1	49.5	32.9	14.7	7.1	-	-	0.2	1.5	0.7	-	-	2. Seasonally inactive labor force		
ผู้ไม่อยู่ในกำลังแรงงาน	2,871.4	201.7	983.0	503.9	762.1	217.7	86.5	0.6	37.7	40.3	30.1	1.2	6.7	Persons not in Labor Force		
1. ทำงานบ้าน	67.3	1.2	21.0	14.4	15.3	7.8	2.5	-	2.4	2.3	0.2	-	0.1	1. Household work		
2. เรียนหนังสือ	1,043.4	-	3.8	233.2	605.8	115.7	65.9	0.4	2.6	13.8	2.4	-	-	2. Studies		
3. ยึดถือ ศรัทธา/ไม่สามารถทำงานได้	1,365.0	191.7	887.5	175.6	60.2	27.4	6.1	-	4.4	8.3	1.8	1.2	1.0	3. Too young/old/incapable of work		
4. อื่น ๆ	395.7	8.8	70.7	80.7	80.8	66.9	12.0	0.3	28.3	15.9	25.7	-	5.5	4. Others		
หญิง	15,302.4	1,022.4	4,937.7	3,449.7	2,503.6	1,445.5	317.2	4.6	870.0	445.2	265.1	15.9	25.6	FEMALE		
กำลังแรงงานรวม	9,380.6	453.2	2,703.7	2,435.2	1,255.2	952.6	203.1	3.7	760.7	352.6	228.9	13.1	18.5	Total Labor Force		
1. กำลังแรงงานปัจจุบัน	9,270.3	447.4	2,646.0	2,404.6	1,246.1	946.5	202.1	3.7	760.7	352.6	228.9	13.1	18.5	1. Current labor force		
1.1 ผู้จ้างมา	9,186.8	443.2	2,639.1	2,394.1	1,229.6	930.6	197.5	3.7	741.6	348.6	227.1	13.1	18.5	1.1 Employed		
- ทำงาน	9,037.7	435.9	2,575.4	2,354.6	1,215.3	917.3	196.6	3.7	736.8	346.2	224.7	13.1	18.1	- At work		
- ไม่ทำงานแต่มีงานประจำ	149.1	7.3	63.7	39.5	14.3	13.3	0.9	-	4.8	2.3	2.4	-	0.5	- With job but not at work		
1.2 ผู้ว่างงาน	83.5	4.2	6.9	10.5	16.6	15.9	4.5	-	19.1	4.1	1.8	-	-	1.2 Unemployed		
- ทำงาน	15.9	1.1	1.0	0.5	5.3	1.8	3.1	-	1.7	1.5	-	-	-	- Looking for work		
- ไม่ทำงาน	67.6	3.1	5.9	10.0	11.3	14.1	1.5	-	17.4	2.6	1.8	-	-	- Not looking/available for work		
2. กำลังแรงงานที่รอดูกาล	110.3	5.8	57.6	30.6	9.1	6.2	1.0	-	-	-	-	-	-	2. Seasonally inactive labor force		
ผู้ไม่อยู่ในกำลังแรงงาน	5,921.8	569.1	2,234.0	1,014.5	1,248.4	492.9	114.1	0.9	109.3	92.6	36.2	2.8	7.1	Persons not in Labor Force		
1. ทำงานบ้าน	2,574.8	155.9	945.4	569.3	450.1	234.3	54.5	0.1	83.1	61.6	13.4	2.1	5.1	1. Household work		
2. เรียนหนังสือ	1,221.8	-	2.4	244.5	717.0	193.7	50.7	0.6	1.1	11.8	-	-	-	2. Studies		
3. ยึดถือ ศรัทธา/ไม่สามารถทำงานได้	1,821.4	404.1	1,218.7	150.0	20.6	14.7	1.9	-	4.2	0.7	4.1	0.7	1.7	3. Too young/old/incapable of work		
4. อื่น ๆ	303.8	9.2	67.5	50.7	60.7	50.2	7.0	0.1	20.9	18.5	18.7	-	0.3	4. Others		

1/ รวมอาชีพระยะสั้น / Including Short Course Vocational

ตารางที่ 4 จำนวนผู้มีงานทำ จำแนกตามระดับการศึกษาที่สำเร็จ อาชีพ ทัวราชอาณาจักร

TABLE 4 EMPLOYED PERSONS BY LEVEL OF EDUCATIONAL ATTAINMENT, OCCUPATION , WHOLE KINGDOM

ไตรมาสที่ 1/2557 : Quarter 1/2014

หน่วยเป็นพัน : In Thousands

อาชีพ	รวม	ไม่มี การศึกษา	ต่ำกว่า ประถมศึกษา	ประถมศึกษา	มัธยมศึกษา ตอนต้น	มัธยมศึกษาตอนปลาย				อุดมศึกษา		ไม่ทราบ อื่นๆ	TOTAL	OCCUPATION
						Elementary	Lower Secondary	General/ Academic	Vocational	Teacher Training	Academic			
<b>ยอดรวม</b>	37,811.6	1,351.4	8,223.5	8,787.6	5,998.0	4,334.5	1,311.8	11.9	4,842.7	1,956.9	731.6	66.6	193.1	
1. ผู้บัญญัติกฎหมาย ข้าราชการระดับอาวุโส และผู้จัดการ	1,571.2	7.7	1,314.4	155.4	134.2	186.8	64.1	-	723.5	130.2	30.1	-	7.9	1. Legislators, senior officials and managers
2. ผู้ประกอบวิชาชีพด้านต่างๆ	2,140.8	0.1	14.1	25.8	42.2	62.4	30.5	-	1,323.1	163.7	474.0	1.5	3.4	2. Professionals
3. ผู้ประกอบวิชาชีพด้านเทคนิคสาขาต่างๆ และอาชีพที่เกี่ยวข้อง	1,697.9	7.7	59.4	73.1	95.8	167.8	106.9	4.7	854.5	295.0	28.7	0.6	3.8	3. Technicians and associate professionals
4. เสมียน	1,551.4	2.4	26.0	68.4	160.6	230.4	132.1	0.5	672.3	208.3	44.8	0.1	5.6	4. Clerks
5. พนักงานบริการและพนักงานในร้านค้า และตลาด	7,379.5	151.6	1,376.2	1,509.0	1,367.4	1,237.8	369.0	2.3	804.3	417.3	85.9	6.2	52.4	5. Service workers and shop and market sales workers
6. ผู้ปฏิบัติงานที่มีฝีมือในด้านการเกษตร และการประมง	10,608.6	461.4	4,118.9	3,134.6	1,462.4	898.9	139.2	1.9	171.9	170.6	32.2	6.2	10.6	6. Skilled agricultural and fishery workers
7. ผู้ปฏิบัติงานด้านความมั่นคงทางฝีมือ และธุรกิจการค้าที่เกี่ยวข้อง	4,607.4	171.1	961.4	1,302.3	876.7	502.9	223.0	1.7	153.5	356.6	14.1	12.7	31.5	7. Craft and related trades workers
8. ผู้ปฏิบัติการโรงงานและเครื่องจักร และผู้ปฏิบัติงานด้านการประกอบ	3,748.7	105.8	417.4	993.6	1,051.1	700.4	177.7	0.3	79.4	158.2	9.7	18.6	36.4	8. Plant and machine operators and assemblers
9. อาชีพขั้นพื้นฐานต่างๆ ในด้านการขาย และการให้บริการ	4,452.3	442.9	1,115.7	1,523.0	805.1	342.9	65.1	0.6	35.8	52.2	12.1	20.8	36.2	9. Elementary occupations
10. คนงานซึ่งมิได้จำแนกไว้ในหมวดอื่น	53.9	0.9	3.1	2.4	2.5	4.2	4.2	-	24.5	6.8	-	-	5.5	10. Workers not classifiable by occupation

1/ รวมอาชีพระยะสั้น Including Short Course Vocational

ตารางที่ 4 จำนวนผู้จ้างงานทำ จำนวนตามระดับการศึกษาที่สำเร็จ อาชีพ และเพศ ทั้งราชอาณาจักร  
TABLE 4 EMPLOYED PERSONS BY LEVEL OF EDUCATIONAL ATTAINMENT, OCCUPATION AND SEX, WHOLE KINGDOM

อาชีพ Occupation	รวม Total	ไม่มี การศึกษา None	ต่ำกว่า ประถมศึกษา Less than Elementary	ประถมศึกษา Elementary	มัธยมศึกษา ตอนต้น Lower Secondary	มัธยมศึกษาตอนปลาย Upper Secondary Level				อุดมศึกษา Higher Level				ไม่ทราบ Unknown	อาชีพ OCCUPATION
						สายสามัญ General/ Academic	สายวิชาชีพ Vocational	สายวิชา- การศึกษา Teacher Training	สายวิชา- การศึกษ Teacher Training	สายวิชาชีพ Technical Education	สายวิชา- การศึกษ Teacher Training	อื่นๆ Others			
													สายสามัญ General/ Academic		
<b>ชาย</b>	20,647.1	638.0	4,296.2	4,962.5	3,684.5	2,470.0	795.9	5.4	2,245.2	1,141.8	253.4	36.6	117.6	MALE	
1. ผู้ปฏิบัติงานนายจ้างราชการอาวุโสและผู้จัดการ	1,066.5	4.6	103.0	118.5	98.3	141.7	43.2	-	444.7	89.8	16.7	-	6.1	1. Legislators, senior officials and managers	
2. ผู้ประกอบวิชาชีพด้านต่างๆ	905.5	0.1	9.8	15.1	29.3	34.7	17.1	-	596.0	59.9	141.9	0.1	1.5	2. Professionals	
3. ผู้ประกอบวิชาชีพด้านเทคนิคสาขาต่างๆ และอาชีพที่เกี่ยวข้อง	819.1	4.0	37.1	42.3	60.3	88.8	60.5	2.3	354.4	152.1	14.3	0.6	2.4	3. Technicians and associate professionals	
4. เสมียน	472.3	2.0	9.5	30.4	73.0	97.9	33.5	-	156.4	54.7	13.9	-	0.9	4. Clerks	
5. พนักงานบริการและพนักงานในร้านค้าและตลาด	3,045.0	44.8	482.2	564.4	593.2	564.4	174.0	0.5	369.9	194.3	29.4	2.5	25.4	5. Service workers and shop and market sales workers	
6. ผู้ปฏิบัติงานที่มีชื่อในด้านเกษตรและการประมง	6,083.7	211.1	2,236.5	1,757.5	961.5	557.6	100.3	1.9	115.6	109.4	22.0	3.1	7.3	6. Skilled agricultural and fishery workers	
7. ผู้ปฏิบัติงานด้านความงามที่มีชื่อและธุรกิจการตัดที่เกี่ยวเนื่อง	3,392.2	98.4	604.9	962.6	684.3	362.4	192.5	0.3	116.7	326.7	8.7	7.6	27.2	7. Craft and related trades workers	
8. ผู้ปฏิบัติการโรงงานและเครื่องจักรและผู้ปฏิบัติงานด้านการประกอบอาชีพขั้นพื้นฐานต่างๆ ในด้านการขายและการให้บริการ	2,569.1	64.9	306.6	672.6	712.8	443.0	141.6	0.3	61.2	122.7	5.9	11.5	26.1	8. Plant and machine operators and assemblers	
9. อาชีพขั้นพื้นฐานต่างๆ ในด้านการขายและการให้บริการ	2,269.3	207.3	505.7	799.1	469.9	178.9	30.2	0.1	17.8	30.7	0.6	11.2	17.8	9. Elementary occupations	
10. คนงานที่มีชื่อด้านแม่ข่ายในหมวดอื่น	24.3	0.9	1.0	-	1.8	0.6	3.1	-	12.5	1.6	-	-	2.8	10. Workers not classifiable by occupation	
<b>หญิง</b>	17,164.5	713.4	3,927.3	3,825.1	2,313.5	1,864.4	515.9	6.5	2,597.5	817.0	478.2	30.0	75.6	FEMALE	
1. ผู้ปฏิบัติงานนายจ้างราชการอาวุโสและผู้จัดการ	504.7	3.1	28.4	36.9	35.9	45.1	20.9	-	278.8	40.4	13.5	-	1.7	1. Legislators, senior officials and managers	
2. ผู้ประกอบวิชาชีพด้านต่างๆ	1,235.2	-	4.3	10.8	12.9	27.7	13.4	-	727.1	103.8	332.1	1.3	1.9	2. Professionals	
3. ผู้ประกอบวิชาชีพด้านเทคนิคสาขาต่างๆ และอาชีพที่เกี่ยวข้อง	878.8	3.6	22.3	30.8	35.5	79.0	46.4	2.4	500.1	142.9	14.4	-	1.4	3. Technicians and associate professionals	
4. เสมียน	1,079.1	0.4	16.5	38.0	87.6	132.5	98.6	0.5	515.9	153.6	30.9	0.1	4.6	4. Clerks	
5. พนักงานบริการและพนักงานในร้านค้าและตลาด	4,334.5	106.8	894.0	944.6	774.2	673.4	195.0	1.8	434.4	223.0	56.4	3.7	27.0	5. Service workers and shop and market sales workers	
6. ผู้ปฏิบัติงานที่มีชื่อในด้านเกษตรและการประมง	4,524.9	250.3	1,882.4	1,377.1	500.9	341.3	38.9	-	56.3	61.2	10.2	3.1	3.3	6. Skilled agricultural and fishery workers	
7. ผู้ปฏิบัติงานด้านความงามและการตัดที่เกี่ยวเนื่องและธุรกิจการตัดที่เกี่ยวเนื่อง	1,215.3	72.6	356.6	339.6	192.4	140.5	30.6	1.4	36.8	29.9	5.5	5.1	4.3	7. Craft and related trades workers	
8. ผู้ปฏิบัติการโรงงานและเครื่องจักรและผู้ปฏิบัติงานด้านการประกอบอาชีพขั้นพื้นฐานต่างๆ ในด้านการขายและการให้บริการ	1,179.6	40.9	110.9	321.1	338.3	257.4	36.1	-	18.2	35.5	3.8	7.2	10.3	8. Plant and machine operators and assemblers	
9. อาชีพขั้นพื้นฐานต่างๆ ในด้านการขายและการให้บริการ	2,182.9	235.7	610.0	723.8	335.2	164.0	34.9	0.4	18.0	21.5	11.5	9.5	18.4	9. Elementary occupations	
10. คนงานที่มีชื่อด้านแม่ข่ายในหมวดอื่น	29.6	-	2.0	2.4	0.6	3.6	1.1	-	12.0	5.2	-	-	2.7	10. Workers not classifiable by occupation	

ตารางที่ 4 จำนวนผู้มีงานทำ จำแนกตามระดับการศึกษาที่สำเร็จ อาชีพ เพศ และเขตการปกครอง ทวีปราชอาณาจักร (ต่อ)

TABLE 4 EMPLOYED PERSONS BY LEVEL OF EDUCATIONAL ATTAINMENT, OCCUPATION, SEX AND AREA, WHOLE KINGDOM (Contd.)

หน่วยเป็นพัน : in Thousands

ไตรมาสที่ 1/2557 : Quarter 1/2014

ในเขตเทศบาล MUNICIPAL AREA

อาชีพ	รวม	ไม่มี การศึกษา	ต่ำกว่า ประถมศึกษา	ประถมศึกษา Elementary	มัธยมศึกษา ตอนต้น Lower Secondary	มัธยมศึกษาตอนปลาย Upper Secondary Level			อุดมศึกษา Higher Level			อื่น ๆ Others	ไม่ทราบ	OCCUPATION
						General/ Academic	Vocational	Teacher Training	Academic	Higher Technical Education	Teacher Training			
ยอดรวม	17,139.4	525.4	2,598.3	3,203.1	2,695.0	2,135.9	785.2	6.4	3,492.3	1,133.8	392.5	35.2	136.4	TOTAL
ชาย	9,161.6	255.2	1,310.1	1,772.1	1,611.1	1,202.1	466.8	3.6	1,636.4	665.3	141.3	18.3	79.3	MALE
1. ผู้บัญญัติกฎหมาย ข้าราชการระดับอาวุโส และผู้จัดการ	612.9	2.5	31.6	42.5	44.9	69.9	24.4	-	328.6	55.9	9.7	-	5.0	1. Legislators, senior officials and managers
2. ผู้ประกอบวิชาชีพด้านต่าง ๆ	647.9	0.1	3.4	7.4	19.3	21.3	11.3	-	469.3	38.8	76.0	0.1	1.0	2. Professionals
3. ผู้ประกอบวิชาชีพด้านเทคนิคสาขาต่าง ๆ และอาชีพที่เกี่ยวข้อง	557.5	3.1	22.2	25.7	38.9	54.2	41.7	1.7	268.7	88.6	10.4	0.6	1.6	3. Technicians and associate professionals
4. เติมน	333.4	0.2	6.9	20.6	50.2	64.7	25.0	-	115.7	37.2	12.5	-	0.6	4. Clerks
5. พนักงานบริการและพนักงานในร้านค้า และตลาด	1,887.9	30.1	238.9	322.2	369.0	360.1	126.9	0.3	272.6	126.7	18.4	1.9	20.9	5. Service workers and shop and market sales workers
6. ผู้ปฏิบัติงานที่ไม่มีชื่อในด้านเกษตร และการประมง	1,167.6	32.2	457.8	301.7	168.8	115.2	21.6	1.2	32.0	30.3	5.5	-	1.4	6. Skilled agricultural and fishery workers
7. ผู้ปฏิบัติงานด้านความสามารทางฝีมือ และธุรกิจการค้าที่เกี่ยวข้อง	1,682.6	43.4	229.4	434.4	348.3	196.3	113.7	0.2	86.0	205.1	4.2	4.4	17.3	7. Craft and related trades workers
8. ผู้ปฏิบัติการโรงงานและเครื่องจักร และผู้ปฏิบัติงานด้านการประกอบ	1,423.9	35.5	159.6	366.5	387.8	243.1	88.2	0.2	41.7	69.8	4.4	6.6	20.7	8. Plant and machine operators and assemblers
9. อาชีพขั้นพื้นฐานต่าง ๆ ในด้านเกษตร และการให้บริการ	829.3	107.4	159.3	251.2	185.9	77.4	12.1	0.1	9.9	13.3	0.3	4.7	9.7	9. Elementary occupations
10. คนงานซึ่งไม่ได้จำแนกไว้ในหมวดอื่น	18.7	0.9	1.0	-	0.2	-	1.9	-	11.9	1.6	-	-	1.2	10. Workers not classifiable by occupation

1/ รวมอาชีพระยะสั้น 1/ Including Short Course Vocational

ตารางที่ 4 จำนวนผู้มีงานทำ จำแนกตามระดับการศึกษาที่สำเร็จ อาชีพ เพศ และเขตการปกครอง ทวีปราชอาณาจักร (ต่อ)  
TABLE 4 EMPLOYED PERSONS BY LEVEL OF EDUCATIONAL ATTAINMENT, OCCUPATION, SEX AND AREA, WHOLE KINGDOM (Contd.)

ไตรมาสที่ 1/2557 : Quarter 1/2014  
ในเขตเทศบาล MUNICIPAL AREA  
หน่วยเป็นพัน : in Thousands

อาชีพ	รวม	ไม่มี การศึกษา	ต่ำกว่า ประถม ศึกษา	ประถมศึกษา	มัธยมศึกษาตอนต้น	มัธยมศึกษาตอนปลาย			อุดมศึกษา			อื่นๆ	ไม่ทราบ	OCCUPATION
						None	Elementary	Lower Secondary	Upper Secondary Level	Higher Level	1/			
Total	7,977.8	270.2	1,288.2	1,431.0	1,084.0	933.8	318.4	2.8	1,855.9	468.5	251.1	16.9	57.0	FEMALE
หญิง	348.3	2.5	14.5	17.5	24.0	19.8	11.3	-	229.7	23.5	4.4	-	0.9	1. Legislators, senior officials and managers
1. ผู้บัญชาการ และผู้จัดการ	801.8	-	0.6	5.4	9.2	13.6	8.0	-	528.9	69.2	164.1	1.3	1.5	2. Professionals
2. ผู้ประกอบวิชาชีพด้านต่างๆ	588.4	1.9	12.4	17.4	20.2	51.3	27.4	-	359.8	87.8	9.4	-	0.8	3. Technicians and associate professionals
และอาชีพที่เกี่ยวข้อง	707.6	0.1	9.0	18.7	55.7	81.9	69.5	-	355.1	93.7	19.7	0.1	4.2	4. Clerks
4. เสรียน	2,520.8	63.1	447.7	511.1	451.7	402.6	131.0	1.2	310.8	138.0	36.0	3.7	23.9	5. Service workers and shop and market sales workers
5. พนักงานบริการและพนักงานร้านค้า และตลาด	803.0	37.1	360.9	230.4	79.8	58.9	9.0	-	11.7	9.5	5.0	0.1	0.8	6. Skilled agricultural and fishery workers
6. ผู้ปฏิบัติงานที่มีฝีมือในด้านการเกษตร และการประมง	559.7	18.4	140.8	157.3	96.9	78.6	16.1	1.4	25.2	16.1	2.0	4.1	2.9	7. Craft and related trades workers
7. ผู้ปฏิบัติงานด้านความงามทางฝีมือ และธุรกิจการค้าที่เกี่ยวข้อง	646.4	23.9	57.9	175.6	182.5	141.6	21.6	-	13.7	15.5	2.2	4.0	8.0	8. Plant and machine operators and assemblers
8. ผู้ปฏิบัติงานด้านการประกอบ และผู้ปฏิบัติงานด้านการประกอบ	977.1	123.1	242.3	295.8	163.6	82.4	23.5	0.2	10.6	10.5	8.4	3.6	13.2	9. Elementary occupations and the unclassified
9. อาชีพขั้นพื้นฐานต่างๆ ในด้านเกษตร และการให้บริการ	24.8	-	2.0	1.9	0.6	3.1	1.1	-	10.6	4.7	-	-	0.8	10. Workers not classifiable by occupation
10. คนงานซึ่งไม่ได้จำแนกไว้ในหมวดอื่น														

1/ รวมอาชีพระยะสั้น Including Short Course Vocational

ตารางที่ 4 จำนวนผู้จ้างทำ จำแนกตามระดับการศึกษาที่สำเร็จ อาชีพ เพศ และเขตการปกครอง ทั้งราชอาณาจักร (ต่อ)  
TABLE 4 EMPLOYED PERSONS BY LEVEL OF EDUCATIONAL ATTAINMENT, OCCUPATION, SEX AND AREA, WHOLE KINGDOM (Contd.)

หน่วยเป็นพัน : in Thousands

อาชีพ OCCUPATION	นอกเขตเทศบาล NON-MUNICIPAL AREA												
	รวม Total	ไม่มี การศึกษา None			ต่ำกว่า ประถมศึกษา Less than Elementary			มัธยมศึกษาตอนปลาย Upper Secondary Level			อุดมศึกษา Higher Level		
		ไม่ มีการศึกษา None	ประถมศึกษา Elementary	มัธยมศึกษา ตอนต้น Lower Secondary	สายสามัญ General/ Academic	สายวิชาชีพ Vocational	สายวิชา- การศึกษา Teacher Training	สายวิชาการ Academic	สายวิชาชีพ Higher Technical Education	สาขาวิชา- การศึกษา Teacher Training	สาขาวิชา- การศึกษา Teacher Training		
ยอดรวม	20,672.3	826.0	5,625.3	3,303.0	2,198.6	526.6	5.5	1,350.4	825.1	339.2	31.4	56.8	TOTAL
ชาย	11,485.5	382.8	2,986.1	2,073.4	1,268.0	329.1	1.8	608.9	476.5	112.1	18.3	38.2	MALE
1. ผู้ปฏิบัติงานวิชาชีพต่ำกว่าอาชีวศึกษาและผู้จัดการ	453.7	2.1	71.4	53.5	71.8	18.8	-	116.2	35.9	7.0	-	1.1	1. Legislators, senior officials and managers
2. ผู้ประกอบวิชาชีพด้านต่างๆ	257.6	-	6.4	10.1	13.4	5.8	-	126.7	21.1	65.9	-	0.6	2. Professionals
3. ผู้ประกอบวิชาชีพด้านเทคนิคสาขาต่างๆ	261.7	0.9	14.9	21.4	34.6	18.8	0.6	85.7	63.5	3.9	-	0.8	3. Technicians and associate professionals
4. เสียน	138.9	1.9	2.6	22.8	33.2	8.6	-	40.6	17.5	1.5	-	0.4	4. Clerks
5. พนักงานบริการและพนักงานร้านค้า	1,157.1	14.7	243.3	224.2	204.4	47.1	0.2	97.3	67.6	11.0	0.6	4.5	5. Service workers and shop and market sales workers
6. ผู้ปฏิบัติงานที่มีชื่อในด้านการเกษตร	4,916.1	178.9	1,778.6	792.8	442.4	78.7	0.7	83.6	79.1	16.5	3.1	6.0	6. Skilled agricultural and fishery workers
7. ผู้ปฏิบัติงานด้านความสามารถทางฝีมือ	1,709.5	55.0	375.5	335.9	166.1	78.8	0.1	30.7	121.6	4.4	3.2	9.9	7. Craft and related trades workers
8. ผู้ปฏิบัติงานโรงงานและเครื่องจักร	1,145.2	29.4	147.0	325.1	199.9	53.4	0.1	19.5	53.0	1.5	4.8	5.4	8. Plant and machine operators and assemblers
9. อาชีพขั้นพื้นฐานต่างๆ ในด้านการขายและการให้บริการ	1,440.1	99.9	346.4	286.0	101.6	18.1	-	7.9	17.3	0.4	6.5	8.1	9. Elementary occupations
10. คนงานซึ่งได้จำแนกไว้ในหมวดอื่น	5.7	-	-	1.6	0.6	1.2	-	0.6	-	-	-	1.6	10. Workers not classifiable by occupation

1/ รวมอาชีพระยะสั้น / Including Short Course Vocational

ตารางที่ 4 จำนวนผู้มีงานทำ จำแนกตามระดับการศึกษาที่สำเร็จ อาชีพ เพศ และเขตการปกครอง ทวีปราชอาณาจักร (ต่อ)  
TABLE 4 EMPLOYED PERSONS BY LEVEL OF EDUCATIONAL ATTAINMENT, OCCUPATION, SEX AND AREA, WHOLE KINGDOM (Contd.)

ไตรมาสที่ 1/2557 : Quarter 1/2014 หน่วยเป็นพัน : in Thousands

อาชีพ Occupation	นอกเขตเทศบาล NON-MUNICIPAL AREA										รวม Total	ไม่ มีการศึกษา None	ต่ำกว่า ประถมศึกษา Less than Elementary	ประถมศึกษา Elementary	มัธยมศึกษา ตอนต้น Lower Secondary	มัธยมศึกษาตอนปลาย Upper Secondary Level				อุดมศึกษา Higher Level		อื่นๆ Others	ไม่ทราบ Unknown	OCCUPATION
	สายสามัญ General/ Academic		สายอาชีว- ศึกษา Vocational		สายวิชา- การศึกษา Teacher Training		สายวิชาการ Academic		สายวิชาชีพ Higher Technical Education							สาขาวิชา- การศึกษา Teacher Training								
	930.6	197.5	197.5	3.7	741.6	348.6	227.1	13.1	18.5															
หญิง	9,186.8	443.2	2,639.1	2,394.1	1,229.6	930.6	197.5	3.7	741.6	348.6	227.1	13.1	18.5	FEMALE										
1. ผู้บัญญัติกฎหมาย ข้าราชการระดับอาวุโส และผู้จัดการ	156.4	0.6	13.9	19.4	11.9	25.3	9.6	-	49.1	16.9	9.0	-	0.8	1. Legislators, senior officials and managers										
2. ผู้ประกอบวิชาชีพด้านต่างๆ	433.5	-	3.6	5.4	3.7	14.1	5.5	-	198.2	34.6	168.0	-	0.4	2. Professionals										
3. ผู้ประกอบวิชาชีพด้านเทคนิคสาขาต่างๆ และอาชีพที่เกี่ยวข้อง	290.4	1.7	9.9	13.4	15.4	27.7	19.0	2.4	140.3	55.1	5.0	-	0.6	3. Technicians and associate professionals										
4. เสมียน	371.5	0.3	7.5	19.3	31.9	50.6	29.1	0.5	160.8	59.9	11.2	-	0.4	4. Clerks										
5. พนักงานบริการและพนักงานในร้านค้า และตลาด	1,813.7	43.7	446.3	433.6	322.6	270.8	64.0	0.6	123.7	85.0	20.5	-	3.1	5. Service workers and shop and market sales workers										
6. ผู้ปฏิบัติงานที่มีฝีมือในด้านการเกษตร และกรปรมง	3,721.9	213.3	1,521.5	1,146.7	421.1	282.4	29.9	-	44.6	51.7	5.2	3.0	2.5	6. Skilled agricultural and fishery workers										
7. ผู้ปฏิบัติงานด้านความสามารทางฝีมือ และธุรกิจการค้าที่เกี่ยวข้อง	655.6	54.2	215.7	182.3	95.6	61.9	14.5	-	11.6	13.8	3.5	1.0	1.4	7. Craft and related trades workers										
8. ผู้ปฏิบัติการโรงงานและเครื่องจักร และผู้ปฏิบัติงานด้านการประกอบ	533.2	17.0	52.9	145.5	155.8	115.8	14.6	-	4.6	20.0	1.6	3.2	2.3	8. Plant and machine operators and assemblers										
9. อาชีพขั้นพื้นฐานต่างๆ ในด้านการขาย และการให้บริการ	1,205.9	112.6	367.7	428.0	171.6	81.7	11.5	0.2	7.4	11.0	3.1	5.9	5.2	9. Elementary occupations										
10. คนงานซึ่งได้จำแนกไว้ในหมวดอื่น	4.8	-	-	0.5	-	0.5	-	-	1.4	0.5	-	-	1.9	10. Workers not classifiable by occupation										

1/ รวมอาชีพระยะสั้น 1/ Including Short Course Vocational



ตารางที่ 5 จำนวนผู้จ้างทำ งานตามระดับการศึกษาที่สำเร็จ อุตสาหกรรม ที่ราชอาณาจักร  
TABLE 5 EMPLOYED PERSONS BY LEVEL OF EDUCATIONAL ATTAINMENT, INDUSTRY, WHOLE KINGDOM

ไตรมาสที่ 1/2557 : Quarter 1/2014

หน่วยเป็นพัน : In Thousands

อุตสาหกรรม	รวม	ไม่มีการศึกษา	ต่ำกว่าประถมศึกษา	ประถมศึกษา	มัธยมศึกษาตอนต้น	มัธยมศึกษาตอนปลาย				อุดมศึกษา		อื่นๆ	ไม่ทราบ	INDUSTRY					
						None	Less than Elementary	Elementary	Lower Secondary	Upper Secondary Level	สายสามัญ				สายอาชีพศึกษา	สายวิชาการ	สายวิชาชีพ	Teacher Training	Higher Technical Education
<b>ยอดรวม</b>	<b>37811.6</b>	<b>1,351.4</b>	<b>8,223.5</b>	<b>8,787.6</b>	<b>5,998.0</b>	<b>4,334.5</b>	<b>1,311.8</b>	<b>11.9</b>	<b>4,842.7</b>	<b>1,958.9</b>	<b>731.6</b>	<b>66.6</b>	<b>193.1</b>	<b>TOTAL</b>					
1.เกษตรกรรม การป่าไม้ และการประมง	11,987.1	577.5	4,564.8	3,657.6	1,647.7	962.2	148.7	1.9	185.0	184.9	34.3	8.5	14.1	1. Agriculture, forestry and fishing					
2.การทำเหมืองแร่ และเหมืองหิน	74.7	2.5	9.8	22.7	17.0	6.1	2.0	-	6.8	7.6	-	-	0.2	2. Mining and quarrying					
3. การผลิต	6,428.6	320.9	847.0	1,409.0	1,287.6	952.9	299.6	3.7	688.6	467.4	36.5	41.8	73.5	3. Manufacturing					
4. ไฟฟ้า ก๊าซ ไอน้ำและระบบปรับอากาศ	111.0	-	5.4	5.3	9.2	9.4	8.4	0.1	46.7	23.7	2.6	-	0.2	4. Electricity, gas, steam and air conditioning supply					
5. การจัดการและการบำบัดน้ำเสีย ของเสีย และสิ่งปฏิกูล	79.6	3.5	10.4	14.7	8.9	6.8	6.6	-	11.4	15.9	1.1	-	0.4	5. Water supply; sewerage, waste management and remediation activities					
6. การก่อสร้าง	2,420.9	103.5	569.9	846.3	443.2	185.3	57.2	-	115.5	85.2	4.2	3.4	7.3	6. Construction					
7. การขายส่ง และขายปลีก การซ่อมยานยนต์	6,376.3	181.8	1,032.6	1,187.3	1,125.2	933.7	349.1	1.3	1,006.5	459.9	59.0	7.0	32.8	7. Wholesale and retail trade; repair of motor vehicles and motorcycles					
8. การขนส่ง และสถานที่เก็บสินค้า	1,225.3	16.0	169.6	290.7	284.5	180.1	57.9	0.1	153.7	59.2	6.5	0.9	6.1	8. Transportation and storage					
9. ที่พักแรมและบริการด้านอาหาร	2,602.4	82.5	460.5	641.9	528.7	368.6	123.4	1.7	224.2	121.5	20.9	0.8	27.9	9. Accommodation and food service activities					
10. ข้อมูลการสื่อสาร	241.9	-	2.0	4.3	10.9	15.7	17.5	-	167.5	19.9	4.2	-	-	10. Information and communication					
11.กิจกรรมทางการเงินและการประกันภัย	538.4	0.1	13.0	11.2	21.1	39.5	16.1	-	378.8	50.0	7.8	-	0.8	11. Financial and insurance activities					
12. กิจกรรมอสังหาริมทรัพย์	177.3	2.6	23.8	24.4	39.1	18.8	6.9	-	43.7	12.6	4.1	-	1.5	12. Real estate activities					
13. กิจกรรมทวิวิชาชีพ วิทยาศาสตร์ และเทคนิค	318.0	0.3	8.5	13.0	17.3	20.6	12.2	-	213.8	28.3	3.9	0.3	-	13. Professional, scientific and technical activities					
14. กิจกรรมการบริหารและการบริการสนับสนุน	500.0	5.4	72.0	125.5	88.5	60.2	25.4	-	85.1	29.9	3.5	0.5	4.0	14. Administrative and support service activities					
15. การบริหารราชการ การป้องกันประเทศ การประกันสังคม	1,590.8	1.7	103.8	142.5	142.5	232.2	92.2	3.1	664.3	159.6	44.7	0.4	3.8	15. Public administration and defence; compulsory social security					
16. การศึกษา	1,162.0	2.2	29.9	46.1	31.5	50.3	9.3	-	492.4	43.2	455.0	1.1	0.9	16. Education					
17. กิจกรรมด้านสุขภาพและงานสังคมสงเคราะห์	673.5	3.6	34.0	39.5	50.2	124.3	27.5	-	240.3	122.8	28.2	-	3.1	17. Human health and social work activities					
18. ศิลปะ ความบันเทิง และนันทนาการ	296.0	5.0	47.3	67.2	68.8	35.9	13.2	-	37.6	16.1	4.8	-	0.3	18. Arts, entertainment and recreation					
19. กิจกรรมบริการด้านอื่น ๆ	732.1	18.9	141.8	168.0	148.7	110.6	32.8	-	52.6	43.7	9.1	0.5	5.5	19. Other service activities					
20. กิจกรรมการจ้างงานในครัวเรือนส่วนบุคคล การผลิตสินค้าและบริการที่ขึ้นเองเพื่อใช้ในครัวเรือน	216.9	22.7	74.5	65.5	24.4	16.8	2.6	-	2.3	2.8	0.9	0.9	3.5	20. Activities of households as employers; undifferentiated goods and services-producing activities of households for own use					
21. กิจกรรมขององค์กรระหว่างประเทศ	4.9	-	-	-	0.3	0.8	-	-	3.2	0.1	-	-	0.5	21. Activities of extraterritorial organizations and bodies					
22. ไม่ทราบ	54.0	0.9	3.1	5.0	2.8	4.0	3.4	-	22.7	4.7	0.4	-	7.2	22. Unknown					

1/ รวมอาชีพระยะสั้น Including Short Course Vocational

ตารางที่ 5 จำนวนผู้จ้างทำ งานตามระดับการศึกษาที่สำเร็จ อุตสาหกรรม และเพศ ทั้งราชอาณาจักร  
TABLE 5 EMPLOYED PERSONS BY LEVEL OF EDUCATIONAL ATTAINMENT, INDUSTRY AND SEX , WHOLE KINGDOM

อุตสาหกรรม Industry	รวม Total	ไม่มี การศึกษา None					ต่ำกว่า ประถมศึกษา Less than Elementary					ประถมศึกษา ประถมศึกษา Elementary					มัธยมศึกษาตอนต้น Lower Secondary					มัธยมศึกษาตอนปลาย Upper Secondary Level					อุตสาหกรรม Industry
		รวม Total	ไม่มีการศึกษา None	ประถมศึกษา Elementary	ต่ำกว่า Less than	ประถมศึกษา Elementary	มัธยมศึกษา Lower Secondary	มัธยมศึกษา Lower Secondary	ประถมศึกษา Elementary	ต่ำกว่า Less than	มัธยมศึกษา Lower Secondary	มัธยมศึกษา Lower Secondary	มัธยมศึกษา Lower Secondary	มัธยมศึกษา Lower Secondary	มัธยมศึกษา Lower Secondary	มัธยมศึกษา Lower Secondary	มัธยมศึกษา Lower Secondary	มัธยมศึกษา Lower Secondary	มัธยมศึกษา Lower Secondary	มัธยมศึกษา Lower Secondary	มัธยมศึกษา Lower Secondary	มัธยมศึกษา Lower Secondary	มัธยมศึกษา Lower Secondary				
																								General/ Academic	Vocational	Teacher Training	
ชาบ	20,647.1	638.0	4,296.2	4,962.5	3,684.5	2,470.0	795.9	2,452.2	1,141.8	253.4	36.6	117.6	MALE	94.1	Agriculture, forestry and fishing												
1.เกษตรกรรม การป่าไม้ และการประมง	6,907.5	266.4	2,474.0	2,081.1	1,098.9	599.5	1,088.8	1,223.3	118.5	22.9	4.0	40.0	94.1	Agriculture, forestry and fishing													
2.การทำเหมืองแร่ และหินงอกหินยสี	62.3	1.7	8.1	20.7	15.7	4.8	1.2	3.6	6.4	-	-	0.1	2.0	Mining and quarrying													
3. การผลิต	3,233.6	153.6	345.2	678.7	668.9	468.0	184.9	332.0	311.9	15.0	23.6	50.2	3.0	Manufacturing													
4. ไฟฟ้า, ก๊าซ, ไอน้ำ และระบบปรับอากาศ	81.6	-	4.3	4.8	7.9	8.7	5.9	26.3	21.9	1.5	-	0.2	4.0	Electricity, gas, steam and air conditioning supply													
5. การก่อสร้างและงานบริการบ้านพักอาศัย	55.1	2.4	5.9	10.8	6.8	4.9	5.1	7.5	11.2	0.5	-	0.2	5.0	Water supply, sewerage, waste management and remediation activities													
6. การก่อสร้าง	2,029.7	74.1	468.3	702.5	396.8	163.2	53.2	87.2	72.1	3.7	3.0	5.6	6.0	Construction													
7. การขนส่ง และการขายปลีก การซ่อมยานยนต์	3,263.9	92.8	436.4	641.1	664.4	493.6	178.4	644.1	246.8	25.6	3.1	17.3	7.0	Wholesale and retail trade; repair of motor vehicles and motorcycles													
8. การขนส่ง และสถานที่เก็บสินค้า	1,053.8	7.2	159.5	266.7	259.8	165.9	51.5	267.7	48.4	4.8	0.9	4.9	8.0	Transportation and storage													
9. ที่พักรวมและที่พักด้านอาหาร	909.9	24.7	126.1	201.5	190.8	154.7	53.4	79.7	53.8	7.9	0.1	17.0	9.0	Accommodation and food service activities													
10. ข้อมูลข่าวสารและการสื่อสาร	1,627.7	-	0.6	3.8	7.6	10.8	15.6	104.9	16.1	3.3	-	10.0	10.0	Information and communication													
11. กิจกรรมทางกฎหมายและการประกันภัย	215.3	0.1	4.6	5.9	14.1	22.5	8.8	138.2	18.1	2.7	-	0.4	11.0	Financial and insurance activities													
12. กิจกรรมคอมพิวเตอร์	79.6	0.7	10.0	11.7	18.2	10.4	2.3	17.7	6.7	2.1	-	12.0	12.0	Real estate activities													
13. กิจกรรมทิวทัศน์ สถาปัตยกรรมศาสตร์ และเทคนิค	165.1	-	4.5	7.7	12.8	13.8	7.1	103.4	14.1	1.4	0.3	15.0	15.0	Professional, scientific and technical activities													
14. กิจกรรมการบริหารและการบริการสนับสนุน	285.0	1.3	45.3	73.7	60.6	39.1	9.6	33.2	16.2	2.5	0.5	3.1	14.0	Administrative and support service activities													
15. การบริหารราชการ การป้องกันประเทศ การประมง	1,035.4	1.1	78.2	112.9	119.6	185.7	70.3	345.4	98.8	19.3	0.4	2.7	15.0	Public administration and defence; compulsory social security													
16. การศึกษา	416.8	-	14.7	20.2	19.2	22.8	3.3	183.6	18.7	133.7	-	0.8	16.0	Education													
17. กิจกรรมด้านสุขภาพและงานสังคมสงเคราะห์	1,628.8	0.3	9.1	8.4	20.5	37.6	11.7	54.6	18.1	1.7	-	1.0	17.0	Human health and social work activities													
18. ศิลปะ ความบันเทิง และนันทนาการ	1,602.2	2.8	24.5	31.1	34.2	19.9	10.4	22.9	10.8	3.3	-	0.3	18.0	Arts, entertainment and recreation													
19. กิจกรรมบริการด้านอื่น ๆ	298.7	6.6	59.3	67.0	59.0	39.7	11.6	21.2	30.9	1.8	0.5	1.2	19.0	Other service activities													
20. กิจกรรมการจ้างบ้านเช่าหรือเช่าอสังหาริมทรัพย์	39.8	1.5	16.9	9.4	6.5	3.1	0.4	0.7	1.1	-	0.1	0.1	20.0	Activities of households as employers; undifferentiated goods and services-producing activities of households for own use													
21. กิจกรรมขององค์กรระหว่างประเทศ	4.5	-	-	0.3	0.8	0.8	-	3.2	0.1	-	0.1	-	21.0	Activities of extraterritorial organizations and bodies													
22. ไม่ทราบ	24.0	0.9	1.0	3.1	2.2	0.6	2.6	9.5	1.3	-	-	2.8	22.0	Unknown													
หญิง	17,164.5	713.4	3,927.3	3,825.1	2,313.5	1,864.4	515.9	2,597.5	817.0	478.2	30.0	75.6	FEMALE	75.6	Unknown												
5.079.6	311.1	2,090.9	1,576.5	548.8	362.7	39.9	-	62.8	66.4	11.4	4.5	4.6	1.0	Agriculture, forestry and fishing													
1.เกษตรกรรม การป่าไม้ และการประมง	12.4	0.8	1.7	2.0	1.3	1.4	0.9	3.2	1.2	-	-	0.1	2.0	Mining and quarrying													
2.การทำเหมืองแร่ และหินงอกหินยสี	29.4	-	1.1	0.5	1.3	0.7	2.6	20.4	1.8	1.1	-	-	4.0	Electricity, gas, steam and air conditioning supply													
3. การผลิต	3,195.0	167.3	501.8	730.3	618.8	484.9	114.7	356.6	155.5	21.6	18.1	23.2	3.0	Manufacturing													
4. ไฟฟ้า, ก๊าซ, ไอน้ำ และระบบปรับอากาศ	24.5	1.1	4.5	4.0	2.0	2.0	1.5	4.0	4.7	0.6	-	-	5.0	Water supply, sewerage, waste management and remediation activities													
5. การก่อสร้างและงานบริการบ้านพักอาศัย	391.2	29.5	101.5	143.8	46.4	22.1	4.0	28.3	13.1	0.6	0.4	1.7	6.0	Construction													
6. การก่อสร้าง	3,112.4	89.0	596.2	546.2	460.8	440.1	170.7	542.4	213.1	33.4	3.9	15.5	7.0	Wholesale and retail trade; repair of motor vehicles and motorcycles													
7. การขนส่ง และการขายปลีก การซ่อมยานยนต์	1,715.5	8.9	10.1	24.0	24.7	14.1	6.4	69.6	10.9	1.7	-	-	8.0	Transportation and storage													
8. การขนส่ง และสถานที่เก็บสินค้า	1,692.5	57.8	334.4	440.4	337.9	213.9	70.0	144.5	67.7	13.0	0.7	10.9	9.0	Accommodation and food service activities													
9. ที่พักรวมและที่พักด้านอาหาร	79.3	-	1.4	0.5	3.3	4.9	1.9	62.6	3.8	0.9	-	-	10.0	Information and communication													
10. ข้อมูลข่าวสารและการสื่อสาร	323.1	0.0	8.4	5.3	7.0	7.0	7.3	240.6	32.0	5.2	-	-	11.0	Financial and insurance activities													
11. กิจกรรมทางกฎหมายและการประกันภัย	97.7	1.9	13.8	12.7	20.9	8.4	4.6	26.0	5.9	2.1	-	-	12.0	Real estate activities													
12. กิจกรรมคอมพิวเตอร์	152.9	0.3	4.0	5.3	4.5	6.8	5.0	110.4	14.2	2.5	-	-	13.0	Professional, scientific and technical activities													
13. กิจกรรมทิวทัศน์ สถาปัตยกรรมศาสตร์ และเทคนิค	215.1	4.1	26.7	51.8	27.9	21.1	15.8	51.9	13.7	1.0	-	-	14.0	Administrative and support service activities													
14. กิจกรรมการบริหารและการบริการสนับสนุน	555.4	0.6	25.7	29.7	22.9	46.5	22.0	318.9	60.8	25.4	-	-	15.0	Public administration and defence; compulsory social security													
15. การบริหารราชการ การป้องกันประเทศ การประมง	745.2	2.2	15.2	25.9	12.4	27.6	6.0	308.9	24.5	321.3	1.1	0.1	16.0	Education													
16. การศึกษา	510.7	3.3	25.0	31.2	29.7	86.8	15.8	185.7	104.7	26.5	-	-	17.0	Human health and social work activities													
17. กิจกรรมด้านสุขภาพและงานสังคมสงเคราะห์	135.8	2.2	22.8	36.1	34.6	16.0	2.7	14.6	5.3	1.5	-	-	18.0	Arts, entertainment and recreation													
18. ศิลปะ ความบันเทิง และนันทนาการ	433.4	12.3	82.5	101.0	89.7	70.9	21.2	31.4	12.8	7.3	0.0	4.3	19.0	Other service activities													
19. กิจกรรมบริการด้านอื่น ๆ	177.1	21.2	57.7	56.1	18.0	13.8	2.2	1.6	1.7	0.9	0.9	3.4	20.0	Activities of households as employers; undifferentiated goods and services-producing activities of households for own use													
20. กิจกรรมการจ้างบ้านเช่าหรือเช่าอสังหาริมทรัพย์	30.0	-	2.0	1.9	0.6	3.3	0.8	13.2	3.4	0.4	-	-	21.0	Activities of extraterritorial organizations and bodies													
21. กิจกรรมขององค์กรระหว่างประเทศ	0.4	-	-	-	-	-	-	-	-	-	0.4	-	22.0	Unknown													
22. ไม่ทราบ	30.0	-	2.0	1.9	0.6	3.3	0.8	13.2	3.4	0.4	-	-	22.0	Unknown													

/ รวมทั้งชายและหญิง / Including Short Course Vocational

ตารางที่ 5 จำนวนผู้จ้างทำ งานตามชั้นการศึกษาที่สำเร็จ อุตสาหกรรม เขต และเขตการปกครอง ทวีราชอาณาจักร (ต่อ)  
TABLE 5 EMPLOYED PERSONS BY LEVEL OF EDUCATIONAL ATTAINMENT, INDUSTRY, SEX AND AREA, WHOLE KINGDOM(Contd.)

หน่วยนับพัน : In Thousands

อุตสาหกรรม	ในเขตเทศบาล MUNICIPAL AREA											รวม	ไม่มีการศึกษา	ไม่มีการศึกษา	ต่ำกว่าประถมศึกษา	ประถมศึกษาตอนต้น	มัธยมศึกษาตอนปลาย				อุดมศึกษา			1/ อื่นๆ	ไม่ทราบ	INDUSTRY
	None	Elementary	Less than	Elementary	Secondary	Lower Secondary	Upper Secondary Level		Academic	Higher Level	Teacher Training						Vocational	Teacher Training	General/Academic	Higher Technical Education	Teacher Training					
							General/Academic	Vocational														Teacher Training	Academic			
<b>ยอดรวม</b>	17,139.4	525.4	2,598.3	3,203.1	2,695.0	2,135.9	785.2	6.4	3,492.3	1,133.8	392.5	35.2	136.4	TOTAL												
<b>ชาย</b>	9,161.6	255.2	1,310.1	1,772.1	1,611.1	1,202.1	466.8	3.6	1,636.4	665.3	141.3	18.3	79.3	MALE												
1 เกษตรกรรม การป่าไม้ และการประมง	1,294.8	43.9	496.4	351.0	189.1	119.9	23.1	1.2	32.5	30.1	5.8	0.2	-	1.7 1. Agriculture, forestry and fishing												
2. การทำเหมืองแร่ และเหมืองหิน	24.7	0.2	3.7	4.0	5.3	4.0	0.8	-	2.1	4.6	-	-	-	- 2. Mining and quarrying												
3. การผลิต	1,787.5	69.3	151.6	376.7	354.3	260.3	101.3	1.4	241.8	170.1	12.2	12.7	35.8	3. Manufacturing												
4. ไฟฟ้า ก๊าซ ไอน้ำและระบบปรับอากาศ	48.2	-	1.5	2.0	4.3	3.0	4.6	0.1	18.3	13.9	0.3	-	0.2	4. Electricity, gas, steam and air conditioning supply												
5. การจัดหา น้ำ การจัดการและการบำบัดน้ำเสีย	23.2	1.2	1.5	2.2	2.6	2.6	2.7	-	5.5	4.2	0.5	-	0.2	5. Water supply; sewerage, waste management and remediation activities												
ของเสีย และสิ่งปฏิกูล																										
6. การก่อสร้าง	815.3	42.7	161.5	240.4	158.8	66.3	31.6	-	66.6	42.5	1.4	1.2	2.4	6. Construction												
7. การขนส่ง และการขายปลีก การซ่อมยานยนต์	1,941.0	62.4	208.6	309.4	369.0	305.9	114.6	0.0	371.9	168.5	15.6	2.8	12.3	7. Wholesale and retail trade; repair of motor vehicles and motorcycles												
8. การขนส่ง และสถานที่เก็บสินค้า	705.1	5.6	93.4	166.6	182.1	109.0	39.0	-	68.8	32.1	4.2	0.2	4.1	8. Transportation and storage												
9. ที่พักแรมและภัตตาคารอาหาร	635.7	20.8	70.0	126.5	134.4	114.3	44.2	0.3	64.2	40.5	5.7	0.1	14.8	9. Accommodation and food service activities												
10. ข้อมูลข่าวสารและการสื่อสาร	139.5	-	0.6	1.6	4.8	8.4	13.8	-	96.0	12.3	2.0	-	-	10. Information and communication												
11. กิจกรรมทางการเงินและการประกันภัย	165.4	0.1	3.2	3.8	9.3	11.7	5.4	-	113.3	15.9	2.7	-	0.1	11. Financial and insurance activities												
12. กิจกรรมอสังหาริมทรัพย์	65.3	0.7	6.5	9.5	15.9	8.3	2.3	-	14.1	6.5	1.7	-	-	12. Real estate activities												
13. กิจกรรมทางวิชาชีพ วิทยาศาสตร์ และเทคนิค	128.9	-	0.8	5.5	10.7	8.3	5.0	-	88.5	8.4	1.4	0.3	-	13. Professional, scientific and technical activities												
14. กิจกรรมการบริหารและการบริการสนับสนุน	214.5	1.0	23.7	57.7	48.7	28.1	7.8	-	30.0	12.7	1.4	0.5	2.9	14. Administrative and support service activities												
15. การบริหารราชการ การป้องกันประเทศ การประกันสังคม	532.3	0.2	26.5	50.4	45.8	79.6	43.2	0.7	223.2	50.7	9.8	0.2	-	15. Public administration and defence; compulsory social security												
16. การศึกษา	234.7	-	7.0	8.7	11.1	10.9	2.1	-	115.3	7.1	72.6	-	-	16. Education												
17. กิจกรรมด้านสุขภาพและงานสังคมสงเคราะห์	103.5	0.3	3.5	3.6	13.3	22.5	9.7	-	36.3	12.5	0.9	-	-	17. Human health and social work activities												
18. ศิลปะ ความบันเทิง และนันทนาการ	76.3	2.3	6.3	9.8	13.3	10.2	6.4	-	19.0	6.6	2.5	-	-	18. Arts, entertainment and recreation												
19. กิจกรรมบริการด้านอื่น ๆ	179.3	2.4	30.5	35.5	34.9	26.3	7.0	-	17.7	23.8	0.6	0.1	0.5	19. Other service activities												
20. กิจกรรมการจ้างงานในครัวเรือนส่วนบุคคล การผลิตสินค้าและบริการที่หักขึ้นเองเพื่อใช้ในครัวเรือน	23.9	1.2	12.3	4.0	3.3	1.4	0.2	-	0.2	1.1	-	0.1	-	20. Activities of households as employers; undifferentiated goods and services-producing activities of households for own use												
21. กิจกรรมขององค์การระหว่างประเทศ	4.0	-	-	-	-	0.8	-	-	3.0	0.1	-	0.1	-	21. Activities of extraterritorial organizations and bodies												
22. ไม่ทราบ	18.7	0.9	1.0	3.1	0.2	0.6	2.2	-	8.2	1.3	-	-	-	22. Unknown												

1/ รวมอาชีพระยะสั้น 1/ Including Short Course Vocational

ตารางที่ 5 จำนวนผู้จ้างทำ จำนวนตามชั้นการศึกษาที่สำเร็จ อุตสาหกรรม เพศ และเขตการปกครอง หัวราชอาณาจักร (ต่อ)  
TABLE 5 EMPLOYED PERSONS BY LEVEL OF EDUCATIONAL ATTAINMENT, INDUSTRY, SEX AND AREA, WHOLE KINGDOM (Contd.)

อุตสาหกรรม INDUSTRY	รวม Total	ไม่มี การศึกษา None	ต่ำกว่า ประถมศึกษา Less than Elementary	ประถมศึกษา Elementary	มัธยมศึกษา ตอนต้น Lower Secondary	มัธยมศึกษาตอนปลาย Upper Secondary Level				อุดมศึกษา Higher Level			ไม่ทราบ อื่นๆ Unknown	
						ต่ำกว่า มัธยมศึกษา ตอนต้น Lower Secondary	มัธยมศึกษา General/ Academic	สายสามัญ Vocational	สายวิชาชีพ Teacher Training	สายวิชา- การศึกษ Teacher Training	สายวิชา Higher Technical Education	สายวิชาชีพ Higher Technical Education		สาขาวิชา การศึกษ Teacher Training
หญิง	7,977.8	270.2	1,288.2	1,431.0	1,084.0	933.8	3,184.4	2.8	1,855.9	468.5	251.1	16.9	57.0	FEMALE
1. เกษตรกรรม ปลูกไม้ และการประมง	896.4	47.7	396.8	261.4	89.3	61.4	9.5	-	13.1	11.2	5.0	0.1	0.9	1. Agriculture, forestry and fishing
2. การทำเหมืองแร่ และเหมืองหิน	5.5	0.2	0.9	0.3	-	-	0.9	-	2.1	1.2	-	-	-	2. Mining and quarrying
3. การผลิต	1,682.4	72.3	218.0	365.8	325.7	272.1	54.5	1.4	250.9	82.5	11.2	10.2	17.8	3. Manufacturing
4. ไฟฟ้า ก๊าซ ไอน้ำและระบบปรับอากาศ	18.5	-	0.5	0.1	-	0.1	2.0	-	14.7	0.9	0.3	-	-	4. Electricity, gas, steam and air conditioning supply
5. การจัดหา น้ำ การจัดการและการบำบัดน้ำเสีย ของเสีย และสิ่งปฏิกูล	13.1	1.1	1.4	0.5	1.8	1.5	1.4	-	3.2	2.2	0.1	-	-	5. Water supply; sewerage, waste management and remediation activities
6. การก่อสร้าง	177.8	16.7	40.9	53.1	23.8	10.0	2.2	-	21.6	8.2	0.6	-	0.7	6. Construction
7. การขายส่ง และการขายปลีก การซ่อมยานยนต์	1,799.2	52.7	278.2	266.7	248.2	257.0	119.5	0.3	408.1	126.7	24.1	3.6	14.1	7. Wholesale and retail trade; repair of motor vehicles and motorcycles
8. การขนส่ง และสถานที่เก็บสินค้า	135.8	8.9	7.4	17.2	18.4	8.6	4.7	-	59.5	8.8	1.1	-	-	8. Transportation and storage
9. ที่พักแรมและบริการด้านอาหาร	1,042.9	39.1	183.1	243.9	214.1	133.1	48.5	1.1	111.1	48.1	10.6	0.7	9.7	9. Accommodation and food service activities
10. ข้อมูลข่าวสารและการสื่อสาร	68.1	-	0.6	0.3	2.1	4.3	1.1	-	56.2	2.8	0.8	-	-	10. Information and communication
11. กิจกรรมทางการเงินและการประกันภัย	228.5	0.0	5.4	1.9	2.5	10.2	5.5	-	178.0	22.7	1.9	-	-	11. Financial and insurance activities
12. กิจกรรมอสังหาริมทรัพย์	77.4	0.6	8.0	9.1	19.2	8.1	3.6	-	21.0	4.8	1.6	-	-	12. Real estate activities
13. กิจกรรมทางวิชาชีพ วิทยาศาสตร์ และเทคนิค	123.3	0.1	1.5	3.7	2.8	4.0	3.0	-	95.6	10.6	2.0	-	-	13. Professional, scientific and technical activities
14. กิจกรรมการบริหารและการบริการสนับสนุน	162.0	4.1	17.3	39.2	18.4	13.0	14.2	-	45.5	8.5	1.0	-	-	14. Administrative and support service activities
15. การบริหารราชการ การป้องกันประเทศ การประกันสังคม	314.0	0.3	12.9	11.9	9.8	19.9	15.4	-	201.0	28.9	13.1	-	-	15. Public administration and defence; compulsory social security
16. การศึกษา	410.7	1.1	7.2	13.4	5.9	14.0	4.1	-	194.2	12.2	157.7	1.1	0.1	16. Education
17. กิจกรรมค้าปลีกและขายส่งและร้านอาหาร	325.6	1.0	12.7	19.2	15.2	48.1	11.2	-	134.1	71.6	11.5	-	-	17. Human health and social work activities
18. ศิลปะ ความบันเทิง และนันทนาการ	57.5	0.4	7.2	10.2	15.7	7.8	0.8	-	10.8	4.0	0.7	-	-	18. Arts, entertainment and recreation
19. กิจกรรมบริการด้านอื่น ๆ	277.4	7.4	43.8	67.3	57.7	47.2	14.5	-	21.6	8.9	6.8	0.0	2.2	19. Other service activities
20. กิจกรรมการจ้างงานในครัวเรือนส่วนบุคคล การผลิตสินค้าและบริการที่ขึ้นเองเพื่อใช้ในครัวเรือน	135.2	16.5	42.6	43.9	13.0	10.7	1.3	-	1.3	0.9	0.9	0.9	3.4	20. Activities of households as employers; undifferentiated goods and services-producing activities of households for own use
21. กิจกรรมขององค์การระหว่างประเทศ	0.4	-	-	-	-	-	-	-	-	-	-	-	-	21. Activities of extraterritorial organizations and bodies
22. ไม่ทราบ	26.2	-	2.0	1.9	0.6	2.8	0.8	-	12.3	2.9	0.4	-	2.5	22. Unknown

รวมอาชีพระยะสั้น Including Short Course

รวมอาชีพระยะสั้น Including Short Course

ตารางที่ 5 จำนวนผู้ใช้งานทำ งานตามชั้นการศึกษาที่สำเร็จ อุตสาหกรรม เขต และเขตการปกครอง ทวีราชอาณาจักร (ต่อ)  
TABLE 5 EMPLOYED PERSONS BY LEVEL OF EDUCATIONAL ATTAINMENT, INDUSTRY, SEX AND AREA, WHOLE KINGDOM (Contd.)

ไตรมาสที่ 1/2557 : Quarter 1/2014

เขตเทศบาล NON-MUNICIPAL AREA

หน่วยเป็นพัน : in Thousands

อุตสาหกรรม	รวม	ไม่มี การศึกษา	ต่ำกว่า ประถมศึกษา	ประถมศึกษา	มัธยมศึกษา ต่ำกว่า ประถมศึกษา	มัธยมศึกษาตอนปลาย				อุดมศึกษา			ไม่ทราบ	INDUSTRY		
						None	Less than Elementary	Elementary	Secondary	Upper Secondary Level		Higher Level				
										General/Academic	Vocational	Teacher Training			Academic	Technical Education
<b>ยอดรวม</b>	20,672.3	826.0	5,625.3	5,584.5	3,303.0	2,198.6	526.6	5.5	1,350.4	825.1	339.2	31.4	56.8	TOTAL		
<b>ชาย</b>	11,485.5	382.8	2,986.1	3,190.4	2,073.4	1,268.0	329.1	1.8	608.9	476.5	112.1	18.3	38.2	MALE		
1.เกษตรกรรม การป่าไม้ และการประมง	5,612.7	222.6	1,977.5	1,730.0	909.8	479.7	85.7	0.7	89.8	88.4	17.0	3.8	7.8	1. Agriculture, forestry and fishing		
2.การทำเหมืองแร่ และเหมืองหิน	37.6	1.5	4.5	16.7	10.4	0.8	0.3	-	1.5	1.8	-	-	0.1	2. Mining and quarrying		
3. การผลิต	1,446.0	84.3	193.6	302.0	314.6	207.7	83.6	0.1	90.2	141.8	2.7	11.0	14.5	3. Manufacturing		
4. ไฟฟ้า ก๊าซ ไอน้ำและระบบปรับอากาศ	33.4	-	2.8	2.8	3.7	5.7	1.2	-	8.0	8.0	1.2	-	-	4. Electricity, gas, steam and air conditioning supply		
5. การจัดหา น้ำ การจัดการและการบำบัดน้ำเสีย ของเสีย และสิ่งปฏิกูล	31.9	1.1	4.3	8.5	4.3	2.3	2.4	-	2.0	7.1	-	-	-	5. Water supply, sewerage, waste management and remediation activities		
6. การก่อสร้าง	1,214.4	31.4	306.8	462.2	238.1	96.9	21.5	-	20.7	29.6	2.2	1.8	3.3	6. Construction		
7. การขายส่ง และการขายปลีก การซ่อมยานยนต์	1,322.8	30.4	227.7	331.7	295.4	187.8	63.8	0.2	92.3	78.3	10.0	0.4	5.0	7. Wholesale and retail trade; repair of motor vehicles and motorcycles		
8. การขนส่ง และสถานที่เก็บสินค้า	348.7	1.6	66.0	100.1	77.7	57.0	12.5	0.1	15.3	16.2	0.6	0.8	0.8	8. Transportation and storage		
9. ที่พักแรมและบริการด้านอาหาร	274.2	3.9	56.1	75.0	56.4	40.4	9.2	-	15.5	13.3	2.2	-	2.2	9. Accommodation and food service activities		
10. ข้อมูลข่าวสารและการสื่อสาร	23.2	-	-	2.2	2.7	2.3	1.9	-	8.9	3.9	1.3	-	-	10. Information and communication		
11.กิจกรรมทางการเงินและการประกันภัย	50.0	-	1.4	2.1	4.8	10.8	3.5	-	24.9	2.2	-	-	0.4	11. Financial and insurance activities		
12. กิจกรรมอสังหาริมทรัพย์	14.3	-	3.5	2.1	2.3	2.2	-	-	3.6	0.2	0.4	-	-	12. Real estate activities		
13. กิจกรรมทางวิชาชีพ วิทยาศาสตร์ และเทคนิค	36.2	-	3.7	2.2	2.1	5.5	2.1	-	15.0	5.7	-	-	-	13. Professional, scientific and technical activities		
14. กิจกรรมการบริหารและการบริการสนับสนุน	70.5	0.2	21.6	16.0	11.9	11.0	1.8	-	3.1	3.5	1.1	-	0.2	14. Administrative and support service activities		
15. การบริหารราชการ การป้องกันประเทศ การประชาสัมพันธ์	503.2	0.9	51.7	62.5	73.8	106.1	27.1	0.6	122.2	48.1	9.4	0.2	0.6	15. Public administration and defence; compulsory social security		
16. การศึกษา	182.1	-	7.7	11.4	8.1	11.9	1.2	-	68.3	11.6	61.1	-	0.8	16. Education		
17. กิจกรรมด้านสุขภาพและงานสังคมสงเคราะห์	59.3	-	5.6	4.7	7.1	15.1	2.0	-	18.3	5.7	0.8	-	-	17. Human health and social work activities		
18. ศิลปะ ความบันเทิง และนันทนาการ	83.9	0.5	18.2	21.3	20.9	9.7	4.1	-	4.0	4.2	0.8	-	0.3	18. Arts, entertainment and recreation		
19. กิจกรรมบริการด้านอื่น ๆ	119.5	4.2	28.8	31.5	24.1	13.5	4.6	-	3.5	7.1	1.2	0.4	0.7	19. Other service activities		
20. กิจกรรมการจ้างงานในครัวเรือนส่วนบุคคล การผลิตสินค้าและบริการที่ขึ้นเองเพื่อใช้ในครัวเรือน	15.8	0.3	4.5	5.4	3.2	1.7	0.2	-	0.6	-	-	-	-	20. Activities of households as employers; undifferentiated goods and services-producing activities of households for own use		
21. กิจกรรมขององค์กรระหว่างประเทศ	0.5	-	-	-	0.3	-	-	-	0.3	-	-	-	-	21. Activities of extraterritorial organizations and bodies		
22. ไม่ทราบ	5.3	-	-	-	2.0	-	0.5	-	1.2	-	-	-	1.6	22. Unknown		

1/ รวมอาชีพระยะสั้น 1/ Including Short Course Vocational

ตารางที่ 5 จำนวนผู้มีงานทำ จำแนกตามชั้นการศึกษาที่สำเร็จ อุตสาหกรรม เพศ และเขตการปกครอง ทวีราชอาณาจักร (ต่อ)  
TABLE 5 EMPLOYED PERSONS BY LEVEL OF EDUCATIONAL ATTAINMENT, INDUSTRY, SEX AND AREA, WHOLE KINGDOM (Contd.)

ไตรมาสที่ 1/2557 : Quarter 1/2014 หน่วยเป็นพัน : In Thousands

อุตสาหกรรม Industry	รวม Total	ไม่มี การศึกษา None	ต่ำกว่า ประถมศึกษา Less than Elementary	ประถมศึกษา Elementary	มัธยมศึกษา Secondary	มัธยมศึกษาตอนปลาย Upper Secondary Level				อุดมศึกษา Higher Level			อื่นๆ Others	ไม่ทราบ Unknown	INDUSTRY
						ต่ำกว่า มัธยมศึกษา ด้อยต้น Lower Secondary	ประถมศึกษา General/ Academic	สายอาชีพ ศึกษา Vocational	สายอาชีพ- ศึกษา Teacher Training	สายอาชีพ- ศึกษา Higher Technical Education	สายอาชีพ- การศึกษา Teacher Training				
												สายสามัญ General/ Academic			
หญิง	9,186.8	443.2	2,639.1	2,394.1	1,229.6	930.6	197.5	3.7	741.6	348.6	227.1	13.1	18.5	FEMALE	
1 เกษตรกรรม การป่าไม้ และการประมง	4,183.2	283.4	1,694.1	1,315.1	459.5	301.3	30.4	-	49.6	55.2	6.4	4.4	3.8	1. Agriculture, forestry and fishing	
2. การทำเหมืองแร่ และเหมืองหิน	6.9	0.6	0.8	1.7	1.3	1.4	-	-	1.1	-	-	-	0.1	2. Mining and quarrying	
3. การผลิต	1,512.6	95.0	283.8	364.6	293.1	212.7	60.2	0.8	105.7	73.0	10.4	8.0	5.4	3. Manufacturing	
4. ไฟฟ้า ก๊าซ ไอน้ำและระบบปรับอากาศ	10.9	-	0.7	0.4	1.3	0.6	0.6	-	5.8	0.9	0.8	-	-	4. Electricity, gas, steam and air conditioning supply	
5. การจัดการน้ำ การจัดการและการบำบัดน้ำเสีย ของเสีย และสิ่งมีค่า	11.4	-	3.1	3.5	0.3	0.5	0.1	-	0.8	2.6	0.5	-	0.1	5. Water supply, sewerage, waste management and remediation activities	
6. การก่อสร้าง	213.4	12.8	60.6	90.6	22.6	12.1	1.9	-	6.6	4.9	-	0.4	1.0	6. Construction	
7. การขนส่ง และการขายปลีก การซ่อมยานยนต์	1,313.3	36.3	318.0	279.5	212.6	183.1	51.3	0.7	134.3	86.5	9.3	0.3	1.4	7. Wholesale and retail trade; repair of motor vehicles and motorcycles	
8. การขนส่ง และสถานที่เก็บสินค้า	35.7	-	2.7	6.8	6.3	5.6	1.7	-	10.0	2.0	0.6	-	-	8. Transportation and storage	
9. ที่พักแรมและบริการด้านอาหาร	649.6	18.7	151.3	196.5	123.8	80.8	21.5	0.4	33.5	19.6	2.4	-	1.2	9. Accommodation and food service activities	
10. ข้อมูลข่าวสารและการสื่อสาร	11.2	-	0.8	0.2	1.2	0.7	0.8	-	6.4	1.0	0.2	-	-	10. Information and communication	
11. กิจกรรมทางการเงินและการประกันภัย	94.5	-	3.0	3.5	4.6	6.7	1.7	-	62.5	9.3	3.2	-	-	11. Financial and insurance activities	
12. กิจกรรมอสังหาริมทรัพย์	20.3	1.3	5.8	3.6	1.7	0.2	1.0	-	5.1	1.1	0.5	-	-	12. Real estate activities	
13. กิจกรรมทางวิชาชีพ วิทยาศาสตร์ และเทคนิค	29.7	0.2	2.5	1.6	1.7	2.8	2.1	-	14.7	3.6	0.5	-	-	13. Professional, scientific and technical activities	
14. กิจกรรมการบริหารและการบริการสนับสนุน	53.1	-	9.5	12.6	9.5	8.1	1.6	-	6.4	5.2	-	-	0.2	14. Administrative and support service activities	
15. การบริหารราชการ การป้องกันประเทศ การประกันสังคม	241.4	0.4	12.8	17.8	13.1	26.6	6.6	1.8	117.9	32.0	12.4	-	0.1	15. Public administration and defence; compulsory social security	
16. การศึกษา	334.5	1.1	8.1	12.6	6.5	13.6	2.0	-	114.7	12.3	163.7	-	-	16. Education	
17. กิจกรรมด้านสุขภาพและงานสังคมสงเคราะห์	185.1	2.2	12.2	12.0	14.6	38.6	4.6	-	51.6	33.0	15.0	-	1.2	17. Human health and social work activities	
18. ศิลปะ ความบันเทิง และนันทนาการ	78.3	1.8	15.6	25.9	18.9	8.2	1.9	-	3.9	1.4	0.8	-	-	18. Arts, entertainment and recreation	
19. กิจกรรมบริการด้านอื่น ๆ	156.0	4.9	38.8	33.7	32.0	23.7	6.7	-	9.8	3.9	0.6	-	2.1	19. Other service activities	
20. กิจกรรมการจ้างงานในครัวเรือนส่วนบุคคล การผลิตสินค้าและบริการที่ขึ้นเองเพื่อใช้ในครัวเรือน	41.9	4.7	15.1	12.1	5.0	3.1	1.0	-	0.3	0.8	-	-	-	20. Activities of households as employers; undifferentiated goods and services-producing activities of households for own use	
21. กิจกรรมขององค์การระหว่างประเทศ	-	-	-	-	-	-	-	-	-	-	-	-	-	21. Activities of extraterritorial organizations and bodies	
22. ไม่ทราบ	3.9	-	-	-	-	0.5	-	-	0.9	0.5	-	-	1.9	22. Unknown	

1/ รวมอาชีพระยะสั้น 1/ Including Short Course Vocational

ตารางที่ 6 จำนวนผู้มีงานทำ จำแนกตามสถานภาพทำงาน อาชีพ ทั่วราชอาณาจักร

TABLE 6 EMPLOYED PERSONS BY WORK STATUS, OCCUPATION , WHOLE KINGDOM

ไตรมาสที่ 1/2557 : Quarter 1/2014

หน่วยเป็นพัน : In Thousands

อาชีพ	สถานภาพการทำงาน Work Status										TOTAL			
	รวม	นายจ้าง	ลูกจ้างรัฐบาล	ลูกจ้างเอกชน	ทำงานส่วนตัว	ช่วยธุรกิจครอบครัว	การรวมกลุ่ม	Employer	Government Employee	Private Employee		Own Account Worker	Unpaid Family Worker	Members of Producers' Cooperatives
ยอดรวม	37,811.6	1,116.0	3,552.2	14,946.4	11,770.4	6,368.7	57.9							
1. ผู้บัญญัติกฎหมาย ข้าราชการระดับอาวุโส และผู้จัดการ	1,571.2	452.2	414.5	516.1	147.7	34.1	6.7							1. Legislators, senior officials and managers
2. ผู้ประกอบวิชาชีพด้านต่างๆ	2,140.8	28.4	1,224.6	765.2	101.0	21.5	-							2. Professionals
3. ผู้ประกอบวิชาชีพด้านเทคนิคสาขาต่างๆ และอาชีพที่เกี่ยวข้อง	1,697.9	25.6	456.6	1,037.6	141.5	33.9	2.7							3. Technicians and associate professionals
4. เสมียน	1,551.4	6.2	471.0	986.0	32.3	55.8	0.1							4. Clerks
5. พนักงานบริการและพนักงานในร้านค้า และตลาด	7,379.5	189.4	469.7	1,840.1	3,278.0	1,595.7	6.6							5. Service workers and shop and market sales workers
6. ผู้ปฏิบัติงานที่มีฝีมือในด้านเกษตรกรรม และการประมง	10,608.6	192.8	46.0	711.0	5,715.7	3,941.2	1.9							6. Skilled agricultural and fishery workers
7. ผู้ปฏิบัติงานด้านความสามารถทางฝีมือ และธุรกิจการค้าที่เกี่ยวข้อง	4,607.4	186.7	110.9	2,800.3	1,095.4	380.0	34.2							7. Craft and related trades workers
8. ผู้ปฏิบัติการโรงงานและเครื่องจักร และผู้ปฏิบัติงานด้านการประกอบ	3,748.7	26.1	131.3	2,745.7	774.9	69.6	1.2							8. Plant and machine operators and assemblers
9. อาชีพขั้นพื้นฐานต่างๆ ในด้านการขาย และการให้บริการ	4,452.3	7.4	223.9	3,500.3	481.1	235.1	4.5							9. Elementary occupations
10. คนงานซึ่งมิได้จำแนกไว้ในหมวดอื่น	53.9	1.2	3.7	44.1	2.9	1.9	-							10. Workers not classifiable by occupation

ตารางที่ 6 จำนวนผู้มีงานทำ จำแนกตามสถานภาพทำงาน อาชีพ และเพศ ทัวราชอาณาจักร

TABLE 6 EMPLOYED PERSONS BY WORK STATUS, OCCUPATION AND SEX - WHOLE KINGDOM

ไตรมาสที่ 1/2557 : Quarter 1/2014 หน่วยเป็นพัน : In Thousands

อาชีพ	สถานภาพการทำงาน Work Status						การรวมกลุ่ม Members of Producers' Cooperatives	อาชีพ OCCUPATION
	รวม Total	นายจ้าง Employer	ลูกจ้างรัฐบาล Government Employee	ลูกจ้างเอกชน Private Employee	ทำงานส่วนตัว Own Account Worker	ช่วยธุรกิจ ครอบครัว Unpaid Family Worker		
<b>ชาย</b>								<b>MALE</b>
1. ผู้ปฏิบัติงานขาย ข้าราชการระดับอาวุโสและผู้จัดการ	20,647.1	823.0	1,835.2	8,427.9	7,271.9	42.4	42.4	1. Legislators, senior officials and managers
2. ผู้ประกอบวิชาชีพชั้นต่างๆ	1,066.5	346.1	316.9	304.7	78.5	6.5	6.5	2. Professionals
3. ผู้ประกอบวิชาชีพด้านเทคนิคหลากหลาย และอาชีพที่เกี่ยวข้อง	905.5	18.6	417.1	388.1	70.8	-	-	3. Technicians and associate professionals
4. เสรียน	819.1	20.1	242.3	462.5	86.2	0.1	0.1	4. Clerks
5. พนักงานบริการและพนักงานร้านค้าและตลาด	472.3	1.7	146.5	307.7	12.5	-	-	5. Service workers and shop and market sales workers
6. ผู้ปฏิบัติงานที่มีชื่อในด้านการเกษตรและการประมง	3,045.0	109.0	332.1	760.6	1,247.8	2.1	2.1	6. Skilled agricultural and fishery workers
7. ผู้ปฏิบัติงานด้านความสามารถทางฝีมือและธุรกิจการค้าที่เกี่ยวข้อง	6,083.7	133.7	32.4	437.8	4,162.9	1.4	1.4	7. Craft and related trades workers
8. ผู้ปฏิบัติการโรงงานและเครื่องจักรและผู้ปฏิบัติงานด้านการประกอบ	3,392.2	170.7	102.4	2,253.5	665.7	29.4	29.4	8. Plant and machine operators and assemblers
9. อาชีพขั้นพื้นฐานต่างๆ ในด้านการขายและการให้บริการ	2,569.1	18.8	125.5	1,700.8	681.9	0.7	0.7	9. Elementary occupations
10. คนงานซึ่งมิได้จำแนกไว้ในหมวดอื่น	2,269.3	3.3	118.5	1,793.6	262.8	2.1	2.1	10. Workers not classifiable by occupation
	24.3	1.2	1.6	18.6	2.9	-	-	
<b>หญิง</b>								<b>TOTAL</b>
1. ผู้ปฏิบัติงานขาย ข้าราชการระดับอาวุโสและผู้จัดการ	17,164.5	293.0	1,717.0	6,518.5	4,498.5	15.6	15.6	1. Legislators, senior officials and managers
2. ผู้ประกอบวิชาชีพชั้นต่างๆ	504.7	106.1	97.6	211.4	69.2	0.2	0.2	2. Professionals
3. ผู้ประกอบวิชาชีพด้านเทคนิคหลากหลาย และอาชีพที่เกี่ยวข้อง	1,235.2	9.8	807.5	377.2	30.3	-	-	3. Technicians and associate professionals
4. เสรียน	878.8	5.5	214.3	575.1	55.3	2.6	2.6	4. Clerks
5. พนักงานบริการและพนักงานร้านค้าและตลาด	1,079.1	4.5	324.6	678.3	19.8	0.1	0.1	5. Service workers and shop and market sales workers
6. ผู้ปฏิบัติงานที่มีชื่อในด้านการเกษตรและการประมง	4,334.5	80.4	137.6	1,079.5	2,030.2	4.5	4.5	6. Skilled agricultural and fishery workers
7. ผู้ปฏิบัติงานด้านความสามารถทางฝีมือและธุรกิจการค้าที่เกี่ยวข้อง	4,524.9	59.2	13.6	273.2	1,552.9	0.5	0.5	7. Craft and related trades workers
8. ผู้ปฏิบัติการโรงงานและเครื่องจักรและผู้ปฏิบัติงานด้านการประกอบ	1,215.3	16.0	8.5	546.8	429.7	4.7	4.7	8. Plant and machine operators and assemblers
9. อาชีพขั้นพื้นฐานต่างๆ ในด้านการขายและการให้บริการ	1,179.6	7.3	5.8	1,044.9	93.0	0.5	0.5	9. Elementary occupations
10. คนงานซึ่งมิได้จำแนกไว้ในหมวดอื่น	2,182.9	4.1	105.3	1,706.7	218.2	2.4	2.4	10. Workers not classifiable by occupation
	29.6	-	2.1	25.5	-	-	-	



ตารางที่ 6 จำนวนผู้มีงานทำ จำแนกตามสถานภาพทำงาน อาชีพ เพศ และเขตการปกครอง ทั่วราชอาณาจักร (ต่อ)  
TABLE 6 EMPLOYED PERSONS BY WORK STATUS, OCCUPATION, SEX AND AREA, WHOLE KINGDOM (Contd.)

หน่วยเป็นพัน : in Thousands

ไตรมาสที่ 1/2557 : Quarter 1/2014

ในเขตเทศบาล MUNICIPAL AREA

อาชีพ	สถานภาพการทำงาน Work Status							การรวมกลุ่ม Members of Producers' Cooperatives	OCCUPATION
	รวม Total	นายจ้าง Employer	ลูกจ้างรัฐบาล Government Employee	ลูกจ้างเอกชน Private Employee	ทำงานส่วนตัว Own Account Worker	ช่วยธุรกิจ ครอบครัว Unpaid Family Worker			
<b>ยอดรวม</b>	17,139.4	614.5	1,970.4	8,063.2	4,457.8	2,019.5	14.0	TOTAL	
<b>ชาย</b>	9,161.6	437.3	995.7	4,365.7	2,638.8	714.7	9.4	MALE	
1. ผู้บัญญัติกฎหมาย ข้าราชการระดับอาวุโส และผู้จัดการ	612.9	206.8	113.3	238.2	44.3	9.7	0.7	1. Legislators, senior officials and managers	
2. ผู้ประกอบวิชาชีพด้านต่างๆ	647.9	13.2	265.5	301.8	57.5	9.9	-	2. Professionals	
3. ผู้ประกอบวิชาชีพด้านเทคนิคสาขาต่างๆ และอาชีพที่เกี่ยวข้อง	557.5	15.6	158.3	325.2	52.6	5.6	0.1	3. Technicians and associate professionals	
4. เสมียน	333.4	1.4	89.4	230.5	9.0	3.1	-	4. Clerks	
5. พนักงานบริการและพนักงานในร้านค้า และตลาด	1,887.9	72.1	165.8	536.7	782.3	330.5	0.6	5. Service workers and shop and market sales workers	
6. ผู้ปฏิบัติงานที่มีฝีมือในด้านการเกษตร และการประมง	1,167.6	27.2	9.1	82.2	828.2	220.4	0.5	6. Skilled agricultural and fishery workers	
7. ผู้ปฏิบัติงานด้านความสามรถทางฝีมือ และธุรกิจการค้าที่เกี่ยวข้อง	1,682.6	94.6	64.0	1,104.3	329.6	83.0	7.1	7. Craft and related trades workers	
8. ผู้ปฏิบัติการโรงงานและเครื่องจักร และผู้ปฏิบัติงานด้านการประกอบ	1,423.9	5.1	68.7	905.7	427.4	17.0	-	8. Plant and machine operators and assemblers	
9. อาชีพขั้นพื้นฐานต่างๆ ในด้านการขาย และการให้บริการ	829.3	1.3	60.0	626.6	105.4	35.5	0.5	9. Elementary occupations	
10. คนงานซึ่งมิได้จำแนกไว้ในหมวดอื่น	18.7	-	1.6	14.6	2.5	-	-	10. Workers not classifiable by occupation	

ตารางที่ 6 จำนวนผู้มีงานทำ จำแนกตามสถานภาพทำงาน อาชีพ เพศ และเขตการปกครอง ราชอาณาจักร (ต่อ)

TABLE 6 EMPLOYED PERSONS BY WORK STATUS, OCCUPATION, SEX AND AREA, WHOLE KINGDOM (Contd.)

ไตรมาสที่ 1/2557 : Quarter 1/2014

ในเขตเทศบาล MUNICIPAL AREA

หน่วยเป็นพัน : In Thousands

อาชีพ	สถานภาพการทำงาน Work Status						รวม	การรวมกลุ่ม Members of Producers' Cooperatives	OCCUPATION
	นายจ้าง Employer	ลูกจ้างรัฐบาล Government Employee	ลูกจ้างเอกชน Private Employee	ทำงานส่วนตัว Own Account Worker	ช่วยธุรกิจ ครอบครัว Unpaid Family Worker	เกษตรกร Members of Producers' Cooperatives			
หญิง	177.2	974.7	3,697.5	1,819.0	1,304.7	4.6	TOTAL		
1. ผู้ปฏิบัติงานหมายข้าราชการระดับอาวุโส และผู้จัดการ	76.2	53.0	163.6	39.0	16.4	0.1	1. Legislators, senior officials and managers		
2. ผู้ประกอบวิชาชีพด้านต่างๆ	6.6	470.8	293.6	23.7	7.1	-	2. Professionals		
3. ผู้ประกอบวิชาชีพด้านเทคนิคสาขาต่างๆ และอาชีพที่เกี่ยวข้อง	4.2	133.1	394.8	38.1	17.8	0.3	3. Technicians and associate professionals		
4. เสมียน	3.2	190.8	468.0	13.7	31.9	0.1	4. Clerks		
5. พนักงานบริการและพนักงานในร้านค้า และตลาด	62.0	62.2	705.2	1,093.7	595.7	2.0	5. Service workers and shop and market sales workers		
6. ผู้ปฏิบัติงานที่มีฝีมือในด้านการเกษตร และการประมง	9.5	4.8	44.3	275.0	469.0	0.5	6. Skilled agricultural and fishery workers		
7. ผู้ปฏิบัติงานด้านคมนาคมทางที่มีเรือ และธุรกิจการค้าที่เกี่ยวข้อง	7.2	6.5	277.9	167.3	99.7	1.2	7. Craft and related trades workers		
8. ผู้ปฏิบัติการโรงงานและเครื่องจักร และผู้ปฏิบัติงานด้านการประกอบ	5.1	3.7	573.7	49.6	14.2	0.2	8. Plant and machine operators and assemblers		
9. อาชีพขั้นพื้นฐานต่างๆ ในด้านการขาย และการให้บริการ	3.2	47.9	754.3	118.9	52.5	0.3	9. Elementary occupations		
10. คนงานซึ่งไม่ได้จำแนกไว้ในหมวดอื่น	-	2.1	22.2	-	0.5	-	10. Workers not classifiable by occupation		

ตารางที่ 6 จำนวนผู้มีงานทำ จำแนกตามสถานภาพทำงาน อาชีพ เพศ และเขตการปกครอง ทวีราชอาณาจักร (ต่อ)  
TABLE 6 EMPLOYED PERSONS BY WORK STATUS, OCCUPATION, SEX AND AREA, WHOLE KINGDOM (Contd.)

ไตรมาสที่ 1/2557 : Quarter 1/2014

นอกเขตเทศบาล NON-MUNICIPAL AREA หน่วยเป็นพัน : In Thousands

อาชีพ	สถานภาพการทำงาน Work Status							การรวมกลุ่ม Members of Producers' Cooperatives	OCCUPATION
	รวม	นายจ้าง Employer	ลูกจ้างรัฐบาล Government Employee	ลูกจ้างเอกชน Private Employee	ทำงานส่วนตัว Own Account Worker	ช่วยธุรกิจ ครอบครัว Unpaid Family Worker	TOTAL		
ยอดรวม	20,672.3	501.5	1,581.8	6,883.2	7,312.6	4,349.3	43.9	TOTAL	
ชาย	11,485.5	385.7	839.5	4,062.2	4,633.2	1,532.0	32.9	MALE	
1. ผู้บัญญัติกฎหมาย ข้าราชการระดับอาวุโส และผู้จัดการ	453.7	139.2	203.7	66.6	34.2	4.2	5.8	1. Legislators, senior officials and managers	
2. ผู้ประกอบวิชาชีพด้านต่างๆ	257.6	5.4	151.6	86.3	13.3	1.2	-	2. Professionals	
3. ผู้ประกอบวิชาชีพด้านเทคนิคสาขาต่างๆ และอาชีพที่เกี่ยวข้อง	261.7	4.4	84.0	137.3	33.6	2.3	-	3. Technicians and associate professionals	
4. เสมียน	138.9	0.3	57.1	77.2	3.5	0.8	-	4. Clerks	
5. พนักงานบริการและพนักงานในร้านค้า และตลาด	1,157.1	36.9	166.3	224.0	465.5	262.9	1.5	5. Service workers and shop and market sales workers	
6. ผู้ปฏิบัติงานที่ไม่ฝีมือในด้านการเกษตร และการประมง	4,916.1	106.5	23.3	355.6	3,334.7	1,095.2	0.9	6. Skilled agricultural and fishery workers	
7. ผู้ปฏิบัติงานด้านความสามารถทางฝีมือ และธุรกิจการค้าที่เกี่ยวข้อง	1,709.5	76.1	38.4	1,149.2	336.1	87.4	22.4	7. Craft and related trades workers	
8. ผู้ปฏิบัติการโรงงานและเครื่องจักร และผู้ปฏิบัติงานด้านการประกอบ	1,145.2	13.7	56.8	795.1	254.5	24.5	0.7	8. Plant and machine operators and assemblers	
9. อาชีพขั้นพื้นฐานต่างๆ ในด้านการขาย และการให้บริการ	1,440.1	2.0	58.6	1,167.0	157.5	53.4	1.6	9. Elementary occupations	
10. คนงานซึ่งไม่ได้จำแนกไว้ในหมวดอื่น	5.7	1.2	-	4.0	0.4	-	-	10. Workers not classifiable by occupation	

ตารางที่ 6 จำนวนผู้มีงานทำ จำแนกตามสถานภาพทำงาน อาชีพ เพศ และเขตการปกครอง ราชอาณาจักร (ต่อ)  
TABLE 6 EMPLOYED PERSONS BY WORK STATUS, OCCUPATION, SEX AND AREA, WHOLE KINGDOM (Contd.)

ไตรมาสที่ 1/2557 : Quarter 1/2014

นอกเขตเทศบาล NON-MUNICIPAL AREA

หน่วยเป็นพัน : In Thousands

อาชีพ	สถานภาพการทำงาน Work Status						Occupation	
	รวม	นายจ้าง	ลูกจ้างรัฐบาล	ลูกจ้างเอกชน	ทำงานส่วนตัว	ช่วยธุรกิจครอบครัว		การรวมกลุ่ม
	Total	Employer	Government Employee	Private Employee	Own Account Worker	Unpaid Family Worker	Members of Producers' Cooperatives	
หญิง	9,186.8	115.7	742.3	2,821.0	2,679.4	2,817.3	11.0	TOTAL
1. ผู้บัญญัติกฎหมาย ข้าราชการระดับอาวุโส และผู้จัดการ	156.4	29.9	44.7	47.8	30.2	3.8	0.2	1. Legislators, senior officials and managers
2. ผู้ประกอบวิชาชีพด้านต่าง ๆ	433.5	3.2	336.8	83.6	6.6	3.4	-	2. Professionals
3. ผู้ประกอบวิชาชีพด้านเทคนิคสาขาต่าง ๆ และอาชีพที่เกี่ยวข้อง	290.4	1.3	81.2	180.3	17.2	8.2	2.3	3. Technicians and associate professionals
4. เสมียน	371.5	1.3	133.8	210.4	6.1	19.9	-	4. Clerks
5. พนักงานบริการและพนักงานในร้านค้า และตลาด	1,813.7	18.4	75.4	374.3	936.5	406.6	2.5	5. Service workers and shop and market sales workers
6. ผู้ปฏิบัติงานที่มีฝีมือในด้านการเกษตร และการประมง	3,721.9	49.7	8.9	229.0	1,277.8	2,156.5	-	6. Skilled agricultural and fishery workers
7. ผู้ปฏิบัติงานด้านความสามารภทางฝีมือ และธุรกิจการค้าที่เกี่ยวข้อง	655.6	8.8	2.0	268.9	262.4	109.9	3.6	7. Craft and related trades workers
8. ผู้ปฏิบัติการโรงงานและเครื่องจักร และผู้ปฏิบัติงานด้านการประกอบ	533.2	2.3	2.2	471.2	43.4	13.9	0.3	8. Plant and machine operators and assemblers
9. อาชีพขั้นพื้นฐานต่างๆ ในด้านการขาย และการให้บริการ	1,205.9	0.9	57.5	952.4	99.3	93.6	2.2	9. Elementary occupations
10. คนงานซึ่งไม่ได้จำแนกไว้ในหมวดอื่น	4.8	-	-	3.3	-	1.5	-	10. Workers not classifiable by occupation

ตารางที่ 7 จำนวนผู้มีงานทำ จำแนกตามสถานภาพทำงาน อุตสาหกรรม ราชอาณาจักร  
TABLE 7 EMPLOYED PERSONS BY WORK STATUS, INDUSTRY, WHOLE KINGDOM

ไตรมาสที่ 1/2557 : Quarter 1/2014

หน่วยเป็นพัน : In Thousands

อุตสาหกรรม	สถานภาพการทำงาน Work Status										INDUSTRY
	รวม	นายจ้าง	ลูกจ้างรัฐบาล	ลูกจ้างเอกชน	ทำงานส่วนตัว	ช่วยธุรกิจครอบครัว	การรวมกลุ่ม	Members of Producers' Cooperatives	Unpaid Family Worker	Own Account Worker	
	Total	Employer	Government Employee	Private Employee	Worker	Worker	Worker				
<b>ยอดรวม</b>	37,811.6	1,116.0	3,552.2	14,946.4	11,770.4	6,368.7	57.9				<b>TOTAL</b>
1. เกษตรกรรม การป่าไม้ และการประมง	11,987.1	206.5	12.9	1,995.9	5,810.1	3,959.1	2.7				1. Agriculture, forestry and fishing
2. การทำเหมืองแร่ และเหมืองหิน	74.7	1.0	0.5	68.5	3.1	1.5	-				2. Mining and quarrying
3. การผลิต	6,428.6	132.1	30.2	5,025.9	871.6	359.7	9.1				3. Manufacturing
4. ไฟฟ้า ก๊าซ ไอน้ำและระบบปรับอากาศ	111.0	-	96.7	14.3	-	-	-				4. Electricity, gas, steam and air conditioning supply
5. การจัดหาหน้า การจัดการและการบำบัดน้ำเสียของเสีย และสิ่งปฏิกูล	79.6	1.7	45.8	19.6	7.0	5.3	0.2				5. Water supply; sewerage, waste management and remediation activities
6. การก่อสร้าง	2,420.9	264.0	8.0	1,861.5	153.2	99.1	35.0				6. Construction
7. การขายส่ง และการขายปลีก การซ่อมยานยนต์	6,376.3	288.9	4.0	2,387.0	2,422.5	1,268.9	5.2				7. Wholesale and retail trade; repair of motor vehicles and motorcycles
8. การขนส่ง และสถานที่เก็บสินค้า	1,225.3	16.7	116.0	468.8	601.2	22.5	-				8. Transportation and storage
9. ที่พักแรมและบริการด้านอาหาร	2,602.4	91.5	5.0	847.1	1,125.9	532.2	0.8				9. Accommodation and food service activities
10. ข้อมูลข่าวสารและการสื่อสาร	241.9	7.2	38.4	169.0	24.7	2.7	-				10. Information and communication
11. กิจกรรมทางการเงินและการประกันภัย	538.4	4.7	95.0	410.2	19.3	4.4	4.9				11. Financial and insurance activities
12. กิจกรรมอสังหาริมทรัพย์	177.3	12.0	1.1	113.1	46.5	4.6	-				12. Real estate activities
13. กิจกรรมทางวิชาชีพ วิทยาศาสตร์ และเทคนิค	318.0	19.3	45.6	189.3	56.5	7.2	-				13. Professional, scientific and technical activities
14. กิจกรรมการบริหารและการสนับสนุน	500.0	25.3	2.1	388.6	56.0	28.0	-				14. Administrative and support service activities
15. การบริหารราชการ การป้องกันประเทศ การประกันสังคม	1,590.8	-	1,590.8	-	-	-	-				15. Public administration and defence; compulsory social security
16. การศึกษา	1,162.0	2.0	937.5	203.5	18.2	0.7	-				16. Education
17. กิจกรรมด้านสุขภาพและงานสังคมสงเคราะห์	673.5	5.6	483.5	156.5	25.5	2.4	-				17. Human health and social work activities
18. ศิลปะ ความบันเทิง และนันทนาการ	296.0	11.6	28.3	121.0	102.9	32.2	0.1				18. Arts, entertainment and recreation
19. กิจกรรมบริการด้านอื่น ๆ	732.1	24.8	7.7	239.6	423.4	36.5	-				19. Other service activities
20. กิจกรรมการจ้างงานในครัวเรือนส่วนบุคคล การผลิตสินค้าและบริการที่ขึ้นเองเพื่อใช้ในครัวเรือน	216.9	-	-	216.9	-	-	-				20. Activities of households as employers; undifferentiated goods and services-producing activities of households for own use
21. กิจกรรมขององค์การระหว่างประเทศ	4.9	-	-	4.9	-	-	-				21. Activities of extraterritorial organizations and bodies
22. ไม่ทราบ	54.0	1.2	3.1	44.9	2.9	1.9	-				22. Unknown

ตารางที่ 7 จำนวนผู้จ้างทำ งานตามสถานภาพทางาน สถานะทางาน และเพศ หัวรวมของทั้ง

TABLE 7 EMPLOYED PERSONS BY WORK STATUS, INDUSTRY AND SEX , WHOLE KINGDOM

อุตสาหกรรม	รวม	สถานภาพทางาน Work Status						กรรมกร Members of Producers' Cooperatives	INDUSTRY
		นายจ้าง Employer	รัฐจ้าง Government Employee	รัฐจ้าง Private Employee	จ้างส่วนตัว Own Account Worker	จ้าง Unpaid Family Worker	กรรมกร Members of Producers' Cooperatives		
รวม	20,647.1	823.0	1,835.2	8,427.9	7,271.9	2,246.7	42.4		
ชาย	6,907.5	144.1	8.0	1,193.8	4,232.2	1,327.4	2.2	1. Agriculture, forestry and fishing	
1 เกษตรกรรม การป่าไม้ และการประมง	62.3	0.6	0.4	58.1	2.9	0.3	-	2. Mining and quarrying	
2 การทำเหมืองแร่ และเหมืองหิน	3,233.6	96.2	16.4	2,604.0	380.7	133.1	3.1	3. Manufacturing	
3 การผลิต	81.6	-	68.8	12.8	-	-	-	4. Electricity, gas, steam and air conditioning supply	
4 ไฟฟ้า ก๊าซ ไอน้ำ และระบบปรับอากาศ	55.1	1.7	32.2	13.1	4.9	3.0	0.2	5. Water supply, sewerage, waste management and remediation activities	
5 การจัดหา น้ำ การจัดการและการบำบัดน้ำเสีย ของเสีย และสิ่งปฏิกูล	2,029.7	252.9	3.5	1,543.4	149.1	48.2	32.6	6. Construction	
6 การก่อสร้าง	3,265.9	214.5	2.0	1,350.1	1,203.3	492.1	1.8	7. Wholesale and retail trade, repair of motor vehicles, motorcycles, mopeds and scooters	
7 การขายส่ง และการขายปลีก การซ่อมยานยนต์	1,053.8	11.8	81.9	367.8	580.5	11.8	-	8. Transportation and storage	
8 การขนส่ง และสถานที่เก็บสินค้า	909.9	39.6	3.0	323.6	358.5	184.9	0.3	9. Accommodation and food service activities	
9 ที่พักแรมและบริการด้านอาหาร	162.7	6.2	25.3	111.0	18.9	1.4	-	10. Information and communication	
10. ข้อมูลข่าวสารและการสื่อสาร	215.3	3.1	42.2	160.3	6.7	1.1	2.0	11. Financial and insurance activities	
11 กิจกรรมทางการเงินและการประกันภัย	79.6	7.0	0.6	42.8	26.7	2.5	-	12. Real estate activities	
12 กิจกรรมอสังหาริมทรัพย์	165.1	8.8	21.2	89.5	43.7	1.8	-	13. Professional, scientific and technical activities	
13 กิจกรรมทางวิชาชีพ วิทยาศาสตร์ และเทคนิค	285.0	16.6	0.9	220.3	37.4	9.8	-	14. Administrative and support service activities	
14 กิจกรรมการบริการและการบริการสนับสนุน	1,035.4	-	1,035.4	-	-	-	-	15. Public administration and defence; compulsory social security	
15. การบริหารราชการ การป้องกันประเทศ การบำนาญสังคม	416.8	0.6	348.8	60.7	6.6	0.1	-	16. Education	
16. การศึกษา	162.8	3.2	124.3	32.1	2.8	0.5	-	17. Human health and social work activities	
17. กิจกรรมด้านสุขภาพและงานสังคมสงเคราะห์	160.2	8.6	14.6	61.9	63.0	12.1	0.1	18. Arts, entertainment and recreation	
18 ศิลปะ ความบันเทิง และนันทนาการ	298.7	6.5	4.0	120.4	151.0	16.8	-	19. Other service activities	
19 กิจกรรมบริการด้านอื่น ๆ	39.8	-	-	39.8	-	-	-	20. Activities of households as employers, undifferentiated goods and services producing activities of households for own use	
20 กิจกรรมการจ้างงานในครัวเรือนส่วนบุคคล การผลิตสินค้าและบริการที่ขึ้นเองเพื่อใช้ในครัวเรือน	4.5	-	-	4.5	-	-	-	21. Activities of extrajurisdictional organizations and bodies	
21 กิจกรรมขององค์การระหว่างประเทศ	24.0	1.2	1.9	18.0	2.9	-	-	22. Unknown	
22. ไม่ทราบ	17,164.5	293.0	1,717.0	6,518.5	4,498.5	4,122.0	15.6		
หญิง	5,079.6	62.4	4.9	802.1	1,577.9	2,631.7	0.5	1. Agriculture, forestry and fishing	
1 เกษตรกรรม การป่าไม้ และการประมง	12.4	0.4	0.2	10.4	0.2	1.3	-	2. Mining and quarrying	
2 การทำเหมืองแร่ และเหมืองหิน	3,195.0	35.9	13.8	2,421.9	490.9	226.5	5.9	3. Manufacturing	
3 การผลิต	29.4	-	27.9	1.5	-	-	-	4. Electricity, gas, steam and air conditioning supply	
4 ไฟฟ้า ก๊าซ ไอน้ำ และระบบปรับอากาศ	24.5	-	13.6	6.5	2.1	2.3	-	5. Water supply, sewerage, waste management and remediation activities	
5 การจัดหา น้ำ การจัดการและการบำบัดน้ำเสีย ของเสีย และสิ่งปฏิกูล	391.2	11.1	4.5	318.1	4.1	51.0	2.4	6. Construction	
6 การก่อสร้าง	3,112.4	74.4	1.9	1,036.9	1,219.2	776.8	3.4	7. Wholesale and retail trade, repair of motor vehicles, motorcycles, mopeds and scooters	
7 การขายส่ง และการขายปลีก การซ่อมยานยนต์	171.5	5.0	34.1	101.0	20.7	10.7	-	8. Transportation and storage	
8 การขนส่ง และสถานที่เก็บสินค้า	1,692.5	51.9	2.0	523.5	767.4	347.2	0.5	9. Accommodation and food service activities	
9 ที่พักแรมและบริการด้านอาหาร	79.3	1.0	13.1	58.0	5.8	1.4	-	10. Information and communication	
10. ข้อมูลข่าวสารและการสื่อสาร	323.1	1.6	52.8	289.9	12.6	3.3	2.9	11. Financial and insurance activities	
11 กิจกรรมทางการเงินและการประกันภัย	97.7	5.0	0.6	70.3	19.8	2.1	-	12. Real estate activities	
12 กิจกรรมอสังหาริมทรัพย์	152.9	10.5	24.4	99.8	12.8	5.4	-	13. Professional, scientific and technical activities	
13 กิจกรรมทางวิชาชีพ วิทยาศาสตร์ และเทคนิค	215.1	8.8	1.2	168.4	18.5	18.2	-	14. Administrative and support service activities	
14 กิจกรรมการบริการและการบริการสนับสนุน	555.4	-	555.4	-	-	-	-	15. Public administration and defence; compulsory social security	
15. การบริหารราชการ การป้องกันประเทศ การบำนาญสังคม	745.2	1.4	588.7	142.8	11.6	0.6	-	16. Education	
16. การศึกษา	510.7	2.4	359.2	124.5	22.6	1.9	-	17. Human health and social work activities	
17. กิจกรรมด้านสุขภาพและงานสังคมสงเคราะห์	135.8	3.0	13.8	59.1	39.9	20.1	-	18. Arts, entertainment and recreation	
18 ศิลปะ ความบันเทิง และนันทนาการ	433.4	18.3	3.7	119.2	272.4	19.7	-	19. Other service activities	
19 กิจกรรมบริการด้านอื่น ๆ	177.1	-	-	177.1	-	-	-	20. Activities of households as employers, undifferentiated goods and services producing activities of households for own use	
20 กิจกรรมการจ้างงานในครัวเรือนส่วนบุคคล การผลิตสินค้าและบริการที่ขึ้นเองเพื่อใช้ในครัวเรือน	0.4	-	-	0.4	-	-	-	21. Activities of extrajurisdictional organizations and bodies	
21 กิจกรรมขององค์การระหว่างประเทศ	30.0	-	1.2	26.9	-	1.9	-	22. Unknown	
22. ไม่ทราบ									

ไตรมาสที่ 1/2561 Quarter 1/2014

หน่วยนับ : In Thousands

ตารางที่ 7 จำนวนผู้จ้างงานทำ จำแนกตามสถานภาพทำงาน อุตสาหกรรม เพศ และเขตการปกครอง (ต่อ)

TABLE 7 EMPLOYED PERSONS BY WORK STATUS, INDUSTRY, SEX AND AREA, WHOLE KINGDOM (Contd.)

หน่วยเป็นพัน : In Thousands

ไตรมาสที่ 1/2557 : Quarter 1/2014

ในเขตเทศบาล MUNICIPAL AREA

อุตสาหกรรม	รวม	สถานภาพการทำงาน Work Status						การรวมกลุ่ม Members of Producers' Cooperatives	INDUSTRY
		นายจ้าง Employer	ลูกจ้างรัฐบาล Government Employee	ลูกจ้างเอกชน Private Employee	Own Account Worker	ช่วยธุรกิจ ครอบครัว Unpaid Family Worker	การรวมกลุ่ม Members of Producers' Cooperatives		
<b>ยอดรวม</b>	<b>17,139.4</b>	<b>614.5</b>	<b>1,970.4</b>	<b>8,063.2</b>	<b>4,457.8</b>	<b>2,019.5</b>	<b>14.0</b>	<b>TOTAL</b>	
<b>ชาย</b>	<b>9,161.6</b>	<b>437.3</b>	<b>995.7</b>	<b>4,365.7</b>	<b>2,638.8</b>	<b>714.7</b>	<b>9.4</b>	<b>MALE</b>	
1 เกษตรกรรม การป่าไม้ และการประมง	1,294.8	30.5	1.0	197.0	842.7	222.9	0.7	1. Agriculture, forestry and fishing	
2. การทำเหมืองแร่ และเหมืองหิน	24.7	0.4	-	23.1	1.2	-	-	2. Mining and quarrying	
3. การผลิต	1,787.5	59.4	13.9	1,480.4	172.7	60.9	0.4	3. Manufacturing	
4. ไฟฟ้า ก๊าซ ไอน้ำ และระบบปรับอากาศ	48.2	-	40.7	7.5	-	-	-	4. Electricity, gas, steam and air conditioning supply	
5. การจัดหา น้ำ การจัดการและการบำบัดน้ำเสีย	23.2	0.2	16.9	3.4	2.2	0.6	-	5. Water supply; sewerage, waste management and remediation activities	
ของเสีย และสิ่งปฏิกูล									
6. การก่อสร้าง	815.3	116.4	1.8	602.8	65.1	21.8	7.4	6. Construction	
7. การขนส่ง และการขายปลีก การซ่อมยานยนต์	1,941.0	145.6	2.0	855.0	681.1	256.8	0.6	7. Wholesale and retail trade; repair of motor vehicles and motorcycles	
8. การขนส่ง และสถานที่เก็บสินค้า	705.1	7.8	59.5	236.4	394.2	7.2	-	8. Transportation and storage	
9. ที่พักแรมและบริการด้านอาหาร	635.7	29.0	1.1	247.2	245.5	113.0	-	9. Accommodation and food service activities	
10. ข้อมูลข่าวสารและการสื่อสาร	139.5	4.9	18.7	100.8	13.8	1.4	-	10. Information and communication	
11. กิจกรรมทางการเงินและการประกันภัย	165.4	1.6	30.1	127.7	4.5	1.1	0.3	11. Financial and insurance activities	
12. กิจกรรมอสังหาริมทรัพย์	65.3	7.0	0.6	34.4	21.2	2.2	-	12. Real estate activities	
13. กิจกรรมทางวิชาชีพ วิทยาศาสตร์ และเทคนิค	128.9	7.8	11.1	73.4	34.8	1.8	-	13. Professional, scientific and technical activities	
14. กิจกรรมการบริหารและการสนับสนุน	214.5	14.6	0.5	167.8	25.6	6.0	-	14. Administrative and support service activities	
15. การบริหารราชการ การป้องกันประเทศ	532.3	-	532.3	-	-	-	-	15. Public administration and defence; compulsory social security	
การประกันสังคม									
16. การศึกษา	234.7	0.6	185.7	42.1	6.3	0.1	-	16. Education	
17. กิจกรรมด้านสุขภาพและงานสังคมสงเคราะห์	103.5	3.0	71.4	28.5	0.4	0.3	-	17. Human health and social work activities	
18. ศิลปะ ความบันเทิง และนันทนาการ	76.3	2.4	3.3	31.2	33.1	6.2	0.1	18. Arts, entertainment and recreation	
19. กิจกรรมบริการด้านอื่น ๆ	179.3	6.2	3.4	64.9	92.2	12.7	-	19. Other service activities	
20. กิจกรรมการจ้างงานในครัวเรือนส่วนบุคคล	23.9	-	-	23.9	-	-	-	20. Activities of households as employers; undifferentiated goods and services-producing activities of households for own use	
การผลิตสินค้าและบริการที่ตนเองเพื่อใช้ในครัวเรือน									
21. กิจกรรมขององค์การระหว่างประเทศ	4.0	-	-	4.0	-	-	-	21. Activities of extraterritorial organizations and bodies	
22. ไม่ทราบ	18.7	-	1.9	14.3	2.5	-	-	22. Unknown	

ตารางที่ 7 จำนวนผู้มีงานทำ จำแนกตามสถานภาพทำงาน อุตสาหกรรม เพศ และเขตการปกครอง (ต่อ)  
TABLE 7 EMPLOYED PERSONS BY WORK STATUS, INDUSTRY, SEX AND AREA, WHOLE KINGDOM (Contd.)

หน่วยเป็นพัน : In Thousands

อุตสาหกรรม	ในเขตเทศบาล MUNICIPAL AREA							INDUSTRY
	สถานภาพการทำงาน Work Status							
	รวม	นายจ้าง	ลูกจ้างรัฐบาล	ลูกจ้างเอกชน	ทำงานส่วนตัว	ช่วยธุรกิจครอบครัว	การรวมกลุ่ม	
Total	Employer	Government Employee	Private Employee	Own Account Worker	Unpaid Family Worker	Members of Producers' Cooperatives		
หญิง	7,977.8	177.2	974.7	3,697.5	1,819.0	1,304.7	4.6	FEMALE
1 เกษตรกรรม ไร่ และปศุสัตว์	896.4	9.9	0.9	132.1	282.9	470.1	0.5	1. Agriculture, forestry and fishing
2. การทำเหมืองแร่ และเหมืองหิน	5.5	-	-	4.8	0.2	0.6	-	2. Mining and quarrying
3. การผลิต	1,682.4	22.0	12.7	1,338.2	196.7	110.6	2.1	3. Manufacturing
4. ไฟฟ้า ก๊าซ ไอน้ำ และระบบปรับอากาศ	18.5	-	17.7	0.8	-	-	-	4. Electricity, gas, steam and air conditioning supply
5. การจัดหา น้ำ การจัดการ และการบำบัดน้ำเสีย	13.1	-	8.3	2.5	1.4	0.9	-	5. Water supply; sewerage, waste management and remediation activities
6. การก่อสร้าง	177.8	6.3	2.6	146.0	1.9	20.7	0.3	6. Construction
7. การขนส่ง และการขายปลีก การซ่อมยานยนต์	1,799.2	54.1	0.7	692.8	626.2	424.2	1.3	7. Wholesale and retail trade; repair of motor vehicles and motorcycles
8. การขนส่ง และสถานที่เก็บสินค้า	135.8	5.0	29.1	80.6	14.0	7.2	-	8. Transportation and storage
9. ที่พักแรมและบริการด้านอาหาร	1,042.9	36.6	0.7	359.9	425.6	220.2	-	9. Accommodation and food service activities
10. ข้อมูลข่าวสารและการสื่อสาร	68.1	1.0	9.2	53.2	3.4	1.4	-	10. Information and communication
11. กิจกรรมทางการเงินและการประกันภัย	228.5	1.1	38.9	176.1	9.3	2.8	0.4	11. Financial and insurance activities
12. กิจกรรมอสังหาริมทรัพย์	77.4	4.6	0.6	54.9	15.3	2.1	-	12. Real estate activities
13. กิจกรรมทางวิชาชีพ วิทยาศาสตร์ และเทคนิค	123.3	8.1	16.3	82.2	11.6	5.1	-	13. Professional, scientific and technical activities
14. กิจกรรมการบริหารและการบริการสนับสนุน	162.0	6.5	0.7	123.8	15.7	15.3	-	14. Administrative and support service activities
15. การบริหารราชการ การป้องกันประเทศ	314.0	-	314.0	-	-	-	-	15. Public administration and defence; compulsory social security
16. การศึกษา	410.7	1.4	303.7	96.6	8.6	0.4	-	16. Education
17. กิจกรรมด้านสุขภาพและงานสังคมสงเคราะห์	325.6	2.4	211.2	95.9	15.4	0.8	-	17. Human health and social work activities
18. ศิลปะ ความบันเทิง และนันทนาการ	57.5	1.3	3.4	27.7	17.9	7.3	-	18. Arts, entertainment and recreation
19. กิจกรรมบริการด้านอื่น ๆ	277.4	17.2	2.9	69.4	173.1	14.8	-	19. Other service activities
20. กิจกรรมการจ้างงานในครัวเรือนส่วนบุคคล	135.2	-	-	135.2	-	-	-	20. Activities of households as employers, undifferentiated goods and services-producing activities of households for own use
การผลิตสินค้าและบริการที่ตนเองเพื่อใช้ในครัวเรือน	0.4	-	-	0.4	-	-	-	21. Activities of extraterritorial organizations and bodies
21. กิจกรรมขององค์กรระหว่างประเทศ	26.2	-	1.2	24.6	-	0.5	-	22. Unknown
22. ไม่ทราบ								



ตารางที่ 7 จำนวนผู้มีงานทำ จำแนกตามสถานภาพทำงาน อุตสาหกรรม เพศ และเขตการปกครอง ทวีปราชอาณาจักร (ต่อ)

TABLE 7 EMPLOYED PERSONS BY WORK STATUS, INDUSTRY, SEX AND AREA, WHOLE KINGDOM (Contd.)

ไตรมาสที่ 1/2557 : Quarter 1/2014

นอกเขตเทศบาล NON-MUNICIPAL AREA

หน่วยเป็นพัน : In Thousands

อุตสาหกรรม	รวม	สถานภาพการทำงาน Work Status						การรวมกลุ่ม Members of Producers' Cooperatives	INDUSTRY
		นายจ้าง Employer	ลูกจ้างรัฐบาล Government Employee	ลูกจ้างเอกชน Private Employee	ทำงานส่วนตัว Own Account Worker	ช่วยธุรกิจ ครอบครัว Unpaid Family Worker			
ยอดรวม	20,672.3	501.5	1,581.8	6,883.2	7,312.6	4,349.3	43.9	TOTAL	
ชาย	11,485.5	385.7	839.5	4,062.2	4,633.2	1,532.0	32.9	MALE	
1 เกษตรกรรม การป่าไม้ และการประมง	5,612.7	113.6	7.0	996.7	3,389.4	1,104.5	1.5	1. Agriculture, forestry and fishing	
2. การทำเหมืองแร่ และเหมืองหิน	37.6	0.2	0.4	35.0	1.7	0.3	-	2. Mining and quarrying	
3. การผลิต	1,446.0	36.9	2.5	1,123.7	208.0	72.3	2.8	3. Manufacturing	
4. ไฟฟ้า ก๊าซ ไอน้ำ และระบบปรับอากาศ	33.4	-	28.1	5.4	-	-	-	4. Electricity, gas, steam and air conditioning supply	
5. การจัดหา น้ำ การจัดการและการบำบัดน้ำเสีย ของเสีย และสิ่งปฏิกูล	31.9	1.5	15.3	9.7	2.7	2.5	0.2	5. Water supply; sewerage, waste management and remediation activities	
6. การก่อสร้าง	1,214.4	136.5	1.7	940.6	84.0	26.4	25.2	6. Construction	
7. การขายส่ง และการขายปลีก การซ่อมยานยนต์	1,322.8	68.9	-	495.1	522.3	235.3	1.2	7. Wholesale and retail trade; repair of motor vehicles and motorcycles	
8. การขนส่ง และสถานที่เก็บสินค้า	348.7	4.0	22.5	131.4	186.3	4.6	-	8. Transportation and storage	
9. ที่พักแรมและบริการด้านอาหาร	274.2	10.6	1.9	76.4	113.1	72.0	0.3	9. Accommodation and food service activities	
10. ข้อมูลข่าวสารและการสื่อสาร	23.2	1.3	6.6	10.2	5.1	-	-	10. Information and communication	
11. กิจกรรมทางการเงินและการประกันภัย	50.0	1.5	12.1	32.6	2.2	-	1.7	11. Financial and insurance activities	
12. กิจกรรมอสังหาริมทรัพย์	14.3	-	-	8.5	5.5	0.3	-	12. Real estate activities	
13. กิจกรรมทางวิชาชีพ วิทยาศาสตร์ และเทคนิค	36.2	1.0	10.1	16.1	9.0	-	-	13. Professional, scientific and technical activities	
14. กิจกรรมการบริหารและการบริหารสนับสนุน	70.5	2.0	0.4	52.5	11.9	3.8	-	14. Administrative and support service activities	
15. การบริหารราชการ การป้องกันประเทศ การประกันสังคม	503.2	-	503.2	-	-	-	-	15. Public administration and defence; compulsory social security	
16. การศึกษา	182.1	-	163.2	18.6	0.4	-	-	16. Education	
17. กิจกรรมด้านสุขภาพและงานสังคมสงเคราะห์	59.3	0.2	52.9	3.6	2.5	0.1	-	17. Human health and social work activities	
18. ศิลปะ ความบันเทิง และนันทนาการ	83.9	6.2	11.2	30.7	29.9	5.9	-	18. Arts, entertainment and recreation	
19. กิจกรรมบริการด้านอื่น ๆ	119.5	0.3	0.6	55.5	58.9	4.1	-	19. Other service activities	
20. กิจกรรมการจ้างงานในครัวเรือนส่วนบุคคล การผลิตสินค้าและบริการที่ตนเองเพื่อใช้ในครัวเรือน	15.8	-	-	15.8	-	-	-	20. Activities of households as employers; undifferentiated goods and services-producing activities of households for own use	
21. กิจกรรมขององค์กรระหว่างประเทศ	0.5	-	-	0.5	-	-	-	21. Activities of extraterritorial organizations and bodies	
22. ไม่ทราบ	5.3	1.2	-	3.7	0.4	-	-	22. Unknown	



ตารางที่ 8 จำนวนผู้จ้างงานทำ จำนวนตามอาชีพ และอุตสาหกรรม ทั้งราชอาณาจักร  
TABLE 8 EMPLOYED PERSONS BY OCCUPATION AND INDUSTRY , WHOLE KINGDOM

ไตรมาสที่ 1/2557 : Quarter 1/2014

หน่วยเป็นพัน : in Thousands

อาชีพ	อุตสาหกรรม Industry													TOTAL	OCCUPATION		
	รวม เกษตรกรรม และการประมง และป่าไม้	การทำเหมืองแร่ และเหมืองหิน	การผลิตไฟฟ้า ก๊าซ ไอน้ำระบบปรับอากาศ	จัดหา น้ำประปา น้ำเสียและบำบัด	ก่อสร้าง	การขนส่ง การขายปลีก การขายส่ง	การขนส่ง และสถานที่เก็บสินค้า บริการด้านอาหาร	ที่พักแรมและ การบริการ	ข้อมูลข่าวสาร และการสื่อสาร	การเงินและการประกันภัย	การขนส่ง	การขนส่ง และสถานที่เก็บสินค้า บริการด้านอาหาร	ที่พักแรมและ การบริการ			ข้อมูลข่าวสาร และการสื่อสาร	การเงินและการประกันภัย
	Total	Agriculture	Mining	Manufacturing	Electricity	sewerage, waste	Water supply	Construction	Construction	wholesale sale&retail	Transportation	Accommodation	Information communication	Financial intermediation			
1. ผู้ปฏิบัติงานทั่วๆ ไป	37,811.6	11,987.1	74.7	6,428.6	1,110.0	79.6	2,420.9	6,376.3	1,225.3	2,602.4	241.9	538.4	80.3	1.1	1.1	1.1	1.1
2. ผู้ประกอบวิชาชีพด้านต่างๆ	2,140.8	2.1	4.8	205.2	14.4	2.9	34.4	124.6	16.6	25.9	85.0	58.8	202.3	202.3	202.3	202.3	202.3
3. ผู้ประกอบวิชาชีพด้านเทคนิคสาขาต่างๆ	1,697.9	5.6	5.4	385.1	25.1	11.6	98.8	210.7	53.1	36.1	57.0	202.3	202.3	202.3	202.3	202.3	202.3
4. เสมียน	1,551.4	9.2	4.6	309.4	18.2	11.0	39.9	229.8	121.8	82.0	31.8	131.3	24.7	24.7	24.7	24.7	24.7
5. พนักงานบริการและพนักงานในร้านค้า	7,379.5	8.5	3.3	142.9	3.8	3.1	5.2	3,814.5	38.1	2,139.1	9.4	24.7	24.7	24.7	24.7	24.7	24.7
6. ผู้ปฏิบัติงานที่มีฝีมือในด้านการเกษตร	10,608.6	10,475.1	0.7	14.4	0.1	1.9	0.7	24.0	1.9	11.6	0.4	-	-	-	-	-	-
7. ผู้ปฏิบัติงานด้านความสามรถทางฝีมือ	4,607.4	20.9	8.8	2,358.6	34.0	11.1	1,299.7	606.3	16.9	25.7	14.6	4.8	4.8	4.8	4.8	4.8	4.8
8. ผู้ปฏิบัติงานโรงงานและเครื่องจักร	3,748.7	117.5	34.7	2,141.9	5.3	12.6	97.3	252.3	858.5	26.5	6.4	20.7	20.7	20.7	20.7	20.7	20.7
9. อาชีพขั้นพื้นฐานต่างๆ ในด้านการขาย และการให้บริการ	4,452.3	1,330.1	8.0	615.0	4.5	20.5	621.6	798.0	75.4	159.6	3.1	14.4	14.4	14.4	14.4	14.4	14.4
10. คนงานซึ่งไม่ได้จำแนกไว้ในหมวดอื่น	53.9	-	-	6.7	-	-	0.5	2.0	0.7	1.3	0.4	1.1	1.1	1.1	1.1	1.1	1.1

ตารางที่ 8 จำนวนผู้มีงานทำ จำแนกตามอาชีพ และอุตสาหกรรม ทวีราชอาณาจักร (ต่อ)  
TABLE 8 EMPLOYED PERSONS BY OCCUPATION AND INDUSTRY , WHOLE KINGDOM (Contd.)

ไตรมาสที่ 1/2557 : Quarter 1/2014

หน่วยเป็นพัน : In Thousands

อาชีพ	อุตสาหกรรม (ต่อ) Industry (Contd.)										รวม	OCCUPATION
	กิจกรรมทางวิชาชีพ Professional/scientific technical activities	อสังหาริมทรัพย์ Real estate activities	การบริหารสนับสนุน และป้องกันประเทศ Administrative support service activities	การบริหารราชการ ป้องกันประเทศ Public admin- istration defence	การศึกษา Education	งานสังคมสงเคราะห์ Health and social work	ศิลปะ ความบันเทิง และนันทนาการ Art entertainment	บริการด้านอื่นๆ Other service	ส่วนบุคคล Activities of household	กิจกรรมของ องค์กร Extra- territorial		
ยอดรวม	177.3	318.0	500.0	1,590.8	1,162.0	673.5	296.0	732.1	216.9	4.9	54.0	TOTAL
1. ผู้บัญญัติกฎหมาย ข้าราชการระดับอาวุโส และผู้จัดการ	38.5	18.0	31.8	310.9	47.4	15.9	7.9	26.8	-	2.3	1.3	1. Legislators, senior officials and managers
2. ผู้ประกอบวิชาชีพด้านต่างๆ	2.7	136.8	6.9	268.0	877.4	216.3	48.2	7.8	-	0.4	1.6	2. Professionals
3. ผู้ประกอบวิชาชีพด้านเทคนิคสาขาต่างๆ และอาชีพที่เกี่ยวข้อง	23.7	83.8	21.4	238.8	16.4	160.4	27.0	31.3	-	1.2	3.3	3. Technicians and associate professionals
4. เสมียน	16.1	31.5	77.5	256.9	67.6	70.9	28.3	9.5	-	0.9	3.5	4. Clerks
5. พนักงานบริการและพนักงานร้านค้า และตลาด	64.3	3.9	203.6	237.7	110.5	151.4	70.5	301.9	42.2	0.1	1.0	5. Service workers and shop and market sales workers
6. ผู้ปฏิบัติงานที่มีฝีมือในด้านการเกษตร และการประมง	0.8	9.3	21.4	23.3	3.1	1.4	11.1	2.5	5.0	-	-	6. Skilled agricultural and fishery workers
7. ผู้ปฏิบัติงานด้านความสามารถทางฝีมือ และธุรกิจการค้าที่เกี่ยวข้อง	3.5	15.7	18.7	43.0	2.1	3.7	8.2	109.8	0.2	-	1.3	7. Craft and related trades workers
8. ผู้ปฏิบัติการโรงงานและเครื่องจักร และผู้ปฏิบัติงานด้านการประกอบ	7.4	6.1	25.3	70.8	15.9	10.8	5.6	13.1	15.7	-	4.3	8. Plant and machine operators and assemblers
9. อาชีพขั้นพื้นฐานต่างๆในด้านการขาย และการให้บริการ	20.5	11.0	93.4	139.7	20.4	42.8	89.5	228.8	153.8	-	2.4	9. Elementary occupations
10. คนงานซึ่งมิได้จำแนกไว้ในหมวดอื่น	-	2.1	-	1.8	1.3	-	-	0.7	-	-	35.4	10. Workers not classifiable by occupation

ตารางที่ 8 จำนวนผู้จ้างทำ งานอุตสาหกรรม และ เพศ ทั้งราชอาณาจักร

TABLE 8 EMPLOYED PERSONS BY OCCUPATION INDUSTRY AND SEX, WHOLE KINGDOM

ไตรมาสที่ 1/2557 : Quarter 1/2014

ค่าเป็นพัน : in Thousands

อาชีพ	อุตสาหกรรม Industry										ข้อมูลข่าวสาร และการสื่อสาร Information and communication	กิจการเงินและ การประกันภัย Financial Intermediation	OCCUPATION
	รวม การป่าไม้ และการประมง Agriculture	การทำ เหมืองแร่ และเหมืองหิน Mining	การผลิต ไฟฟ้า ก๊าซ ไฮโดรคาร์บอน Electricity	จัดหน้า น้ำบำบัดน้ำเสีย และประปา Water supply sewerage, waste	การก่อสร้าง Construction	การขายปลีก การชื้อขายยอนต์ whole sale&retail	การขนส่ง และ สถานที่เก็บสินค้า Transportation and storage	ที่พักแรมและ บริการด้านอาหาร Accommodation and food service	ข้อมูลข่าวสาร และการสื่อสาร Information and communication	กิจการเงินและ การประกันภัย Financial Intermediation			
<b>ชาย</b>	20,647.1	6,907.5	62.3	3,233.6	81.6	55.1	2,029.7	3,263.9	1,053.8	909.9	162.7	215.3	MALE
1. ผู้จ้างผู้ดูแลหมาย ข้าราชการระดับอาวุโส และผู้จัดการ	1,066.5	13.0	4.4	160.6	4.6	4.3	206.7	179.0	25.6	42.7	20.4	44.8	1. Legislators, senior officials and managers
2. ผู้ประกอบวิชาชีพด้านต่างๆ	905.5	1.5	4.4	119.1	9.0	2.7	27.4	62.6	11.8	14.4	61.8	23.6	2. Professionals
3. ผู้ประกอบวิชาชีพด้านเทคนิคต่างๆ และอาชีพที่เกี่ยวข้อง	819.1	4.0	2.4	195.1	18.0	7.5	84.6	72.9	30.2	16.1	38.8	67.5	3. Technicians and associate professionals
4. เสมียน	472.3	1.5	2.3	95.6	4.2	2.5	5.2	68.1	68.9	23.4	14.2	40.8	4. Clerks
5. พนักงานบริการและพนักงานร้านค้า และตลาด	3,045.0	4.9	3.3	75.9	3.8	2.9	3.0	1,580.4	14.2	712.4	6.1	11.1	5. Service workers and shop and market sales workers
6. ผู้ปฏิบัติงานที่มีฝีมือด้านเกษตร และการประมง	6,083.7	5,989.9	0.7	11.0	0.1	1.3	0.6	16.9	0.3	9.0	0.4	-	6. Skilled agricultural and fishery workers
7. ผู้ปฏิบัติงานด้านความสามรถทางฝีมือ และธุรกิจการค้าที่เกี่ยวข้อง	3,392.2	14.3	8.4	1,310.9	34.0	9.3	1,225.9	564.5	16.9	18.4	14.6	4.8	7. Craft and related trades workers
8. ผู้ปฏิบัติการโรงงานและเครื่องจักร และผู้ปฏิบัติงานด้านการประกอบ	2,569.1	113.1	31.9	1,016.2	5.1	12.1	94.7	245.3	836.1	22.7	6.4	20.7	8. Plant and machine operators and assemblers
9. อาชีพขั้นพื้นฐานต่างๆ ในด้านการขาย และการให้บริการ	2,269.3	765.3	4.5	243.2	3.0	12.5	381.6	473.7	49.1	49.5	-	1.4	9. Elementary occupations
10. คนงานซึ่งมีได้จำแนกไว้ในหมวดอื่น	24.3	-	-	6.0	-	-	-	0.4	0.7	1.3	-	0.7	10. Workers not classifiable by occupation
<b>หญิง</b>	17,164.5	5,079.6	12.4	3,195.0	29.4	24.5	391.2	3,112.4	171.5	1,692.5	79.3	323.1	FEMALE
1. ผู้จ้างผู้ดูแลหมาย ข้าราชการระดับอาวุโส และผู้จัดการ	504.7	5.2	-	88.8	1.1	0.5	16.3	135.1	16.6	52.0	13.6	35.5	1. Legislators, senior officials and managers
2. ผู้ประกอบวิชาชีพด้านต่างๆ	1,235.2	0.6	0.4	86.1	5.4	0.2	6.9	62.0	4.9	11.5	23.2	35.2	2. Professionals
3. ผู้ประกอบวิชาชีพด้านเทคนิคสาขาต่างๆ และอาชีพที่เกี่ยวข้อง	878.8	1.6	3.1	190.0	7.1	4.1	14.1	137.9	22.9	20.1	18.2	134.9	3. Technicians and associate professionals
4. เสมียน	1,079.1	7.7	2.2	213.8	14.0	8.5	34.6	161.6	52.9	58.5	17.6	90.5	4. Clerks
5. พนักงานบริการและพนักงานร้านค้า และตลาด	4,334.5	3.6	-	67.0	-	0.2	2.2	2,234.2	24.0	1,426.7	3.3	13.6	5. Service workers and shop and market sales workers
6. ผู้ปฏิบัติงานที่มีฝีมือด้านเกษตร และการประมง	4,524.9	4,485.2	-	3.4	0.1	0.7	0.1	7.0	1.6	2.6	-	-	6. Skilled agricultural and fishery workers
7. ผู้ปฏิบัติงานด้านความสามรถทางฝีมือ และธุรกิจการค้าที่เกี่ยวข้อง	1,215.3	6.6	0.4	1,047.7	-	1.8	73.7	41.8	-	7.3	-	-	7. Craft and related trades workers
8. ผู้ปฏิบัติการโรงงานและเครื่องจักร และผู้ปฏิบัติงานด้านการประกอบ	1,179.6	4.4	2.9	1,125.7	0.3	0.5	2.6	7.0	22.4	3.8	-	-	8. Plant and machine operators and assemblers
9. อาชีพขั้นพื้นฐานต่างๆ ในด้านการขาย และการให้บริการ	2,182.9	564.7	3.4	371.8	1.6	8.0	240.1	324.3	26.3	110.1	3.1	13.0	9. Elementary occupations
10. คนงานซึ่งมีได้จำแนกไว้ในหมวดอื่น	29.6	-	-	0.7	-	-	0.5	1.6	-	-	0.4	0.4	10. Workers not classifiable by occupation

ตารางที่ 8 จำนวนผู้จ้างทำ จำนวนคนอาชีพ อุตสาหกรรม และ เพศ ทั้งราชอาณาจักร  
TABLE 8 EMPLOYED PERSONS OCCUPATION INDUSTRY AND SEX - WHOLE KINGDOM

ไตรมาสที่ 1/2557 : Quarter 1/2014 หน่วยนับใน Thousands

อาชีพ	อุตสาหกรรม (ต่อ) Industry (Contd.)										กิจกรรมของ องค์กร Extra-territorial	ไม่ทราบ Unknown	OCCUPATION	
	กิจกรรม อสังหาริมทรัพย์ Real estate activities	กิจกรรมทางวิชาชีพ และเทคนิค Professional/Scientific technical activities	การบริหารสนับสนุน และป้องกันประเทศ Administrative support service activities	การบริการราชการ ป้องกันประเทศ Public administration	การศึกษา Education	งานสังคมสงเคราะห์ และนันทนาการ Health and social work, Art, entertainment	บริการด้านอื่นๆ Other service	งานในครัวเรือน ส่วนบุคคล Activities of household	ศิลปะ ความบันเทิง และนันทนาการ Art, entertainment	การศึกษาด้านสุขภาพ Health and social work				งานบริการด้านอื่นๆ Other service
<b>ชาย</b>														<b>MALE</b>
1. ผู้ปฏิบัติกฎหมาย ข้าราชการระดับอาวุโสและผู้จัดการ	79.6	165.1	285.0	1,035.4	416.8	162.8	160.2	298.7	39.8	4.5	24.0	1. Legislators, senior officials and managers		
2. ผู้ประกอบวิชาชีพด้านต่างๆ	2.2	82.3	3.3	128.4	282.2	29.5	32.1	5.6	-	0.1	1.6	2. Professionals		
3. ผู้ประกอบวิชาชีพด้านเทคนิคสาขาต่างๆ และอาชีพที่เกี่ยวข้อง	7.9	39.5	6.8	147.6	6.0	42.5	21.6	8.2	-	1.2	1.0	3. Technicians and associate professionals		
4. เสิมียน	5.2	2.2	21.9	76.5	14.5	14.3	7.6	2.6	-	0.8	-	4. Clerks		
5. พนักงานบริการและพนักงานในร้านค้าและตลาด	23.4	1.2	156.5	216.4	57.1	49.2	40.0	81.8	1.3	0.1	-	5. Service workers and shop and market sales workers		
6. ผู้ปฏิบัติงานที่มีชื่อในด้านเกษตรและการประมง	0.8	5.4	12.9	17.7	1.9	1.4	7.0	1.7	4.7	-	-	6. Skilled agricultural and fishery workers		
7. ผู้ปฏิบัติงานด้านความงามทางฝีมือและธุรกิจการค้าที่เกี่ยวข้อง	3.3	15.0	15.5	38.6	1.5	3.5	6.9	84.4	0.2	-	1.3	7. Craft and related trades workers		
8. ผู้ปฏิบัติการโรงงานและเครื่องจักรและผู้ปฏิบัติงานด้านการประกอบและอาชีพขั้นพื้นฐานต่างๆ ในด้านการขายและการให้บริการ	7.4	5.9	24.3	70.2	15.8	8.9	4.8	7.7	15.7	-	4.3	8. Plant and machine operators and assemblers		
9. อาชีพขั้นพื้นฐานต่างๆ ในด้านการขายและการให้บริการ	4.8	6.3	24.0	92.5	2.2	7.5	34.8	95.1	17.8	-	0.6	9. Elementary occupations		
10. คนงานซึ่งมิได้จำแนกไว้ในหมวดอื่น	-	-	-	-	-	-	-	-	-	-	15.2	10. Workers not classifiable by occupation		
<b>หญิง</b>												<b>FEMALE</b>		
1. ผู้ปฏิบัติกฎหมาย ข้าราชการระดับอาวุโสและผู้จัดการ	97.7	152.9	215.1	555.4	745.2	510.7	135.8	493.4	177.1	0.4	30.0	1. Legislators, senior officials and managers		
2. ผู้ประกอบวิชาชีพด้านต่างๆ	13.8	10.6	12.0	63.4	11.8	9.8	2.4	14.9	-	-	1.3	2. Professionals		
3. ผู้ประกอบวิชาชีพด้านเทคนิคสาขาต่างๆ และอาชีพที่เกี่ยวข้อง	0.5	54.5	3.6	139.6	595.2	186.8	16.1	2.2	-	0.3	-	3. Technicians and associate professionals		
4. เสิมียน	15.8	44.2	14.6	91.2	10.4	117.9	5.4	23.1	-	-	2.3	4. Clerks		
5. พนักงานบริการและพนักงานในร้านค้าและตลาด	10.9	29.3	55.6	180.4	53.1	56.5	20.7	7.0	-	0.1	3.5	5. Service workers and shop and market sales workers		
6. ผู้ปฏิบัติงานที่มีชื่อในด้านเกษตรและการประมง	40.9	2.7	47.0	21.3	53.3	102.2	30.4	220.1	40.9	-	1.0	6. Skilled agricultural and fishery workers		
7. ผู้ปฏิบัติงานด้านความงามทางฝีมือและธุรกิจการค้าที่เกี่ยวข้อง	-	3.9	8.5	5.6	1.1	-	4.1	0.8	0.3	-	-	7. Craft and related trades workers		
8. ผู้ปฏิบัติงานโรงงานและเครื่องจักรและผู้ปฏิบัติงานด้านการประกอบและอาชีพขั้นพื้นฐานต่างๆ ในด้านการขายและการให้บริการ	0.2	0.6	3.3	4.4	0.6	0.2	1.3	25.4	-	-	-	8. Plant and machine operators and assemblers		
9. อาชีพขั้นพื้นฐานต่างๆ ในด้านการขายและการให้บริการ	-	0.2	1.1	0.6	0.1	1.9	0.8	5.5	-	-	-	9. Elementary occupations		
10. คนงานซึ่งมิได้จำแนกไว้ในหมวดอื่น	15.7	4.7	69.4	47.1	18.2	35.4	54.7	133.8	136.0	-	1.7	10. Workers not classifiable by occupation		
	-	2.1	-	1.8	1.3	-	-	0.7	-	-	20.2			

ตารางที่ 8 จำนวนผู้จ้างงานทำ จำนวนตามอาชีพ อุตสาหกรรม เขต และเขตการปกครอง ทหาราชอาณาจักร  
TABLE 8 EMPLOYED PERSONS BY OCCUPATION INDUSTRY SEX AND AREA, WHOLE KINGDOM

ไตรมาสที่ 1/2557 : Quarter 1/2014

ในเขตเทศบาล MUNICIPAL AREA

หน่วยเป็นพัน : In Thousands

อาชีพ	อุตสาหกรรม Industry										ข้อมูลข่าวสาร และการสื่อสาร	การเงินและการประกันภัย	OCCUPATION	
	รวม	เกษตรกรรม และการประมง	การผลิตไฟฟ้า ก๊าซ ไอน้ำและประปา	ก่อสร้าง	การขายส่ง การขายปลีก การซ่อมยานยนต์ และรถจักรยานยนต์	การขนส่ง สถานที่เก็บสินค้า และรถบรรทุก	ที่พักแรมและ บริการด้านอาหาร	ข้อมูลข่าวสาร และการสื่อสาร	การเงินและการประกันภัย	การค้าปลีก				การบริการ
	Total	Agriculture and fishing	Electricity, gas, water supply and sewerage, waste	Construction	Wholesale and retail trade, repair of motor vehicles and motor cycles and motorcycles	Transportation and storage	Accommodation and food service activities	Information and communication	Financial and insurance activities	Trade	Health and social work	Information and communication	Financial and insurance activities	
ยอดรวม	17,139.4	2,191.2	30.2	3,469.9	66.7	36.3	993.0	3,740.2	840.9	1,678.6	207.6	393.9	393.9	TOTAL
ชาย	9,161.6	1,294.8	24.7	1,787.5	48.2	23.2	815.3	1,941.0	705.1	635.7	139.5	165.4	165.4	MALE
1. ผู้ปฏิบัติงานในอาชีพการเกษตร การประมง และผู้ถือการ	612.9	4.6	4.0	105.7	3.6	2.7	93.1	139.0	21.6	32.0	17.7	34.6	34.6	1. Legislators, senior officials and managers
2. ผู้ประกอบวิชาชีพด้านต่างๆ	647.9	-	2.2	82.1	6.5	1.5	23.4	54.5	9.1	13.2	54.5	21.5	21.5	2. Professionals
3. ผู้ประกอบวิชาชีพด้านเทคนิคสาขาต่างๆ และอาชีพที่เกี่ยวข้อง	557.5	1.4	2.1	120.3	7.6	3.6	61.0	52.9	24.9	12.2	31.6	48.7	48.7	3. Technicians and associate professionals
4. เสมียน	333.4	0.9	2.3	62.3	3.4	1.6	4.8	50.1	51.5	19.7	14.2	31.5	31.5	4. Clerks
5. พนักงานบริการและพนักงานในร้านค้า และตลาด	1,887.9	1.3	0.3	34.4	1.4	1.5	2.5	968.6	9.7	491.2	5.3	8.3	8.3	5. Service workers and shop and market sales workers
6. ผู้ปฏิบัติงานที่มีฝีมือในด้านการเกษตร และกิจการประมง	1,167.6	1,130.6	-	2.3	0.1	0.1	0.1	9.8	-	4.9	-	-	-	6. Skilled agricultural and fishery workers
7. ผู้ปฏิบัติงานด้านความสามารททางฝีมือ และธุรกิจการค้าที่เกี่ยวข้อง	1,682.6	2.0	5.6	704.7	20.7	3.9	463.9	315.8	14.4	14.2	10.5	4.5	4.5	7. Craft and related trades workers
8. ผู้ปฏิบัติงานโรงงานและเครื่องจักร และผู้ปฏิบัติงานด้านการประกอบ	1,423.9	21.2	6.3	539.8	3.2	4.5	33.6	135.5	538.7	14.7	5.8	15.0	15.0	8. Plant and machine operators and assemblers
9. อาชีพขั้นพื้นฐานต่างๆ ในด้านการขาย และการให้บริการ	829.3	132.9	1.9	131.4	1.7	3.9	132.9	214.6	34.6	32.9	-	0.6	0.6	9. Elementary occupations
10. คนงานซึ่งมิได้จำแนกไว้ในหมวดอื่น	18.7	-	-	4.7	-	-	-	0.4	0.7	0.6	-	0.7	0.7	10. Workers not classifiable by occupation

ตารางที่ 8 จำนวนผู้จ้างงานทำ จำแนกตามอาชีพ และอุตสาหกรรม ทัวราชอาณาจักร  
TABLE 8 EMPLOYED PERSONS OCCUPATION INDUSTRY AND AERA , WHOLE KINGDOM

อาชีพ	ในเขตเทศบาล MUNICIPAL AREA														หน่วยเป็น千人 : person
	อุตสาหกรรม Industry														
	รวม	เกษตรกรรม การป่่าไม้ และการประมง และป่่าไม้	การทำ เหมืองแร่ และเหมืองหิน Mining	การผลิต ไฟฟ้า ก๊าซ ไอน้ําระบบปรับ อากาศ	ไฟฟ้า ก๊าซ ไอน้ําระบบปรับ อากาศ	การจัดทํา น้ําดื่ม น้ําย่อย และประปา	การจัดทํา น้ําดื่ม น้ําย่อย และประปา	การขนส่ง ทางบก	การขนส่ง ทางบก	การขนส่ง ทางบก	การขนส่ง ทางบก	ที่พักแรมและ บริการด้านอาหาร และเครื่องดื่ม	ข้อมูลข่าวสาร และการสื่อสาร	การเงินและ การประกันภัย	
Total	Agriculture	Minning	Manufacturing	Electricity	Water supply	Construction	Construction	Construction	Construction	Construction	Accommodation	Information	Financial		
หญิง	7,977.8	896.4	5.5	1,682.4	18.5	13.1	177.8	1,799.2	135.8	1,042.9	68.1	228.5	FEMALE		
1. ผู้ปฏิบัติงานขาย และผู้จัดการ	348.3	1.3	-	62.8	0.6	0.4	8.4	90.2	15.1	39.9	11.1	31.6	1. Legislators, senior officials and managers		
2. ผู้ประกอบวิชาชีพด้านต่างๆ	801.8	0.6	-	62.3	4.4	0.2	5.6	53.8	3.5	10.1	20.6	28.8	2. Professionals		
3. ผู้ประกอบวิชาชีพด้านเทคนิคสาขาต่างๆ และอาชีพที่เกี่ยวข้อง	588.4	0.6	3.1	115.3	2.0	3.1	9.4	96.6	19.8	13.8	16.1	89.8	3. Technicians and associate professionals		
4. เสมียน	707.6	2.1	1.1	122.1	10.6	5.3	25.3	113.9	41.3	42.8	15.5	63.2	4. Clerks		
5. พนักงานบริการและพนักงานในร้านค้า และตลาด	2,520.8	2.0	-	40.7	-	0.2	2.2	1,252.4	20.0	852.6	2.3	8.6	5. Service workers and shop anc sales workers		
6. ผู้ปฏิบัติงานที่มีฝีมือในด้านการเกษตร และการประมง	803.0	788.1	-	0.5	0.1	0.5	0.1	1.2	1.6	1.2	-	-	6. Skilled agricultural and fishery workers		
7. ผู้ปฏิบัติงานด้านความสามรถทางฝีมือ และธุรกิจการค้าที่เกี่ยวข้อง	559.7	1.6	0.1	470.5	-	0.2	31.3	27.6	-	6.4	-	-	7. Craft and related trades workers		
8. ผู้ปฏิบัติงานโรงงานและเครื่องจักร และผู้ปฏิบัติงานด้านการประกอบ	646.4	0.5	0.7	616.1	0.3	0.3	-	4.1	15.2	2.9	-	-	8. Plant and machine operators and assemblers		
9. อาชีพขั้นพื้นฐานต่างๆ ในด้านการขาย และการให้บริการ	977.1	99.6	0.6	191.8	0.5	3.0	95.3	157.8	19.4	73.4	2.2	6.2	9. Elementary occupations		
10. คนงานซึ่งไม่ได้จำแนกไว้ในหมวดอื่น	24.8	-	-	0.3	-	-	-	1.6	-	-	0.4	0.4	10. Workers not classifiable by oc		



ตารางที่ 8 จำนวนผู้จ้างงานทำ จำแนกตามอาชีพ อุตสาหกรรม เพศ และเขตการปกครอง ทหาราชอาณาจักร  
TABLE 8 EMPLOYED PERSONS BY OCCUPATION INDUSTRY SEX AND AREA , WHOLE KINGDOM

ไตรมาสที่ 1/2557 : Quarter 1/2014		ในเขตเทศบาล MUNICIPAL AREA										หน่วยเป็นพัน : In Thousands	
อาชีพ Occupation	อุตสาหกรรม Industry	อุตสาหกรรม (ต่อ) Industry (Contd.)										กิจกรรมของ จ้าง Occupation	
		กิจกรรม อาชีพ Real estate activities	กิจกรรมทางวิชาชีพ Professional/scientific technical activities	การบริหารสนับสนุน และป้องกันประเทศ Administrative and support service activities	การบริหารราชการ ป้องกันประเทศ Public admin- istration defence	การศึกษา Education	งานสังคมสงเคราะห์ Health and social work	ศิลปะ ความบันเทิง และนันทนาการ Art, entertainment	บริการด้านอื่นๆ Other service	งานในครัวเรือน ส่วนบุคคล Activities of household	กิจกรรมของ จ้าง Extra- territorial		ไม่ทราบ Unknown
รวม TOTAL		142.7	252.2	376.5	846.3	645.4	429.1	133.8	456.6	159.2	4.4	44.9	
ชาย MALE		65.3	128.9	214.5	532.3	234.7	103.5	76.3	179.3	23.9	4.0	18.7	
1. ผู้ปฏิบัติงานฝ่าย และผู้จัดการ	ข้าราชการระดับอาวุโส	20.2	5.7	18.4	74.6	15.9	1.7	4.4	11.2	-	2.3	-	1. Legislators, senior officials and managers
2. ผู้ประกอบวิชาชีพด้านต่างๆ		1.4	70.7	3.3	89.8	169.5	24.1	16.8	3.6	-	0.1	0.4	2. Professionals
3. ผู้ประกอบวิชาชีพด้านเทคนิคสาขาต่างๆ และอาชีพที่เกี่ยวข้อง		6.7	28.9	4.8	96.5	4.8	28.7	14.2	5.1	-	0.7	1.0	3. Technicians and associate professionals
4. เสิร์ย		4.3	2.2	19.4	40.6	6.6	8.6	6.3	2.6	-	0.8	-	4. Clerks
5. พนักงานบริการและพนักงานในร้านค้า และตลาด		18.0	0.6	116.7	114.0	25.3	27.6	18.0	42.2	0.9	0.1	-	5. Service workers and shop and market sales workers
6. ผู้ปฏิบัติงานที่มีฝีมือในด้านการเกษตร และการประมง		0.8	2.0	7.5	6.1	0.7	0.3	0.6	0.2	1.5	-	-	6. Skilled agricultural and fishery workers
7. ผู้ปฏิบัติงานด้านความสามารถทางฝีมือ และธุรกิจการค้าที่เกี่ยวข้อง		2.9	9.9	14.8	24.6	1.3	2.4	4.1	61.2	-	-	1.3	7. Craft and related trades workers
8. ผู้ปฏิบัติงานโรงงานและเครื่องจักร และผู้ปฏิบัติงานด้านการประกอบ		6.7	5.6	17.7	37.2	9.4	6.8	2.7	5.6	10.0	-	4.0	8. Plant and machine operators and assemblers
9. อาชีพขั้นพื้นฐานต่างๆ ในด้านเกษตร และการให้บริการ		4.3	3.4	11.8	49.0	1.2	3.4	9.2	47.6	11.5	-	0.6	9. Elementary occupations and workers not classifiable by occupation
10. คนงานซึ่งมิได้จำแนกไว้ในหมวดอื่น		-	-	-	-	-	-	-	-	-	-	11.5	10. Workers not classifiable by occupation

ตารางที่ 8 จำนวนผู้จ้างงานทำ จำแนกตามอาชีพ และอุตสาหกรรม ทวีราชอาณาจักร  
TABLE 8 EMPLOYED PERSONS OCCUPATION INDUSTRY AND AREA , WHOLE KINGDOM

อาชีพ	ในเขตเทศบาล MUNICIPAL AREA														รวมทั้งหมด person
	อุตสาหกรรม (ต่อ) Industry (Contd.)														
	กิจกรรม อสังหาริมทรัพย์ Real estate activities	กิจกรรมทางวิชาชีพ วิทย์และเทคโนโลยี Professional/scientific technical activities	การบริหารสนับสนุน และป้องกันประเทศ Administrative support service activities	การบริหารราชการ ป้องกันประเทศ Public admin- istration defence	การศึกษา Education	งานสังคมสงเคราะห์ Health and social work	ศิลปะ ความบันเทิง และนันทนาการ Art entertainment	บริการด้านอื่นๆ Other service	งานในครัวเรือน ส่วนบุคคล Activities of household	กิจกรรมของ องค์กร Extra-Unknown territorial	ไม่ทราบ	OCCUPATION			
หญิง	77.4	123.3	162.0	314.0	410.7	325.6	57.5	277.4	135.2	0.4	26.2	FEMALE			
1. ผู้ปฏิบัติงานหมาย ข้าราชการตำรวจ และผู้จัดการ	11.6	9.5	8.3	26.2	8.3	6.7	1.9	13.2	-	-	1.3	1. Legislators, senior officials and managers			
2. ผู้ประกอบวิชาชีพด้านต่างๆ	0.1	46.4	3.0	95.1	329.3	128.8	6.8	2.0	-	0.3	-	2. Professionals			
3. ผู้ประกอบวิชาชีพด้านเทคนิคสาขาต่างๆ และอาชีพที่เกี่ยวข้อง	11.5	35.2	12.9	54.4	4.8	79.2	3.5	15.0	-	-	2.3	3. Technicians and associate professionals			
4. เสมียน	9.3	24.8	47.0	99.4	31.4	35.7	7.4	5.9	-	0.1	3.5	4. Clerks			
5. พนักงานบริการและพนักงานในร้านค้า และตลาด	35.2	1.6	37.0	7.1	24.1	52.8	14.4	139.9	26.7	-	1.0	5. Service workers and shop and market sales workers			
6. ผู้ปฏิบัติงานที่มีฝีมือในด้านการเกษตร และการประมง	-	1.6	4.9	2.4	0.2	-	0.2	0.3	0.3	-	-	6. Skilled agricultural and fishery workers			
7. ผู้ปฏิบัติงานด้านความสามารถทางฝีมือ และธุรกิจการค้าที่เกี่ยวข้อง	0.2	0.6	2.3	4.0	0.6	0.2	1.3	12.8	-	-	-	7. Craft and related trades workers			
8. ผู้ปฏิบัติงานโรงงานและเครื่องจักร และผู้ปฏิบัติงานด้านการประกอบ	-	0.2	0.2	0.2	0.1	1.3	0.3	4.2	-	-	-	8. Plant and machine operators and assemblers			
9. อาชีพขั้นพื้นฐานต่างๆ ในด้านเกษตร และการให้บริการ	9.5	1.2	46.4	23.3	10.6	21.0	21.8	83.5	108.3	-	1.7	9. Elementary occupations			
10. คนงานซึ่งมิได้จำแนกไว้ในหมวดอื่น	-	2.1	-	1.8	1.3	-	-	0.7	-	-	16.3	10. Workers not classifiable by occupation			

ตารางที่ 8 จำนวนผู้จ้างทำ จำแนกตามอาชีพ อุตสาหกรรม เพศ และเขตการปกครอง ทวีราชอาณาจักร  
TABLE 8 EMPLOYED PERSONS BY OCCUPATION INDUSTRY SEX AND AREA, WHOLE KINGDOM

อาชีพ	นอกเขตเทศบาล NON-MUNICIPAL AREA													รวม	OCCUPATION
	เกษตรกรรม การป่าไม้ และการประมง Agriculture	การทำเหมืองแร่ และเหมืองหิน Mining	การผลิต ไฟฟ้า ก๊าซ ไอน้ำและระบบ ปรับอากาศ Manufacturing Electricity	จัดหา น้ำดื่มและ น้ำเสีย Water supply sewerage, waste	อุตสาหกรรม การก่อสร้าง Construction	การขายส่ง การขายปลีก การซ่อมยานยนต์ whole sale&retail	การขนส่ง และ สถานที่เก็บสินค้า Transportation and storage	ที่พักแรมและ บริการด้านอาหาร Accommodation and food service	ข้อมูลข่าวสาร และการสื่อสาร Information and communication	การเงินและ การประกันภัย Financial intermediation	TOTAL				
ยอดรวม	9,795.9	44.5	2,958.7	44.3	1,427.9	2,636.1	384.4	923.8	34.4	144.5	20,672.3				
ชาย	5,612.7	37.6	1,446.0	33.4	1,214.4	1,322.8	348.7	274.2	25.2	50.0	11,485.5				
1. ผู้ปฏิบัติงานนอก ข้าราชการระดับอาวุโส และผู้จัดการ	8.4	0.4	54.9	1.0	113.6	40.1	4.0	10.7	2.7	10.2	453.7			1. Legislator, senior officials and manage	
2. ผู้ประกอบวิชาชีพด้านต่างๆ	1.5	2.2	37.0	2.5	4.0	8.1	2.7	1.2	7.3	2.1	257.6			2. Professionals	
3. ผู้ประกอบวิชาชีพด้านเทคนิคสาขาต่างๆ และอาชีพที่เกี่ยวข้อง	2.6	0.3	74.8	10.4	23.6	20.0	5.3	3.8	7.3	18.8	261.7			3. Technicians and associate professionals	
4. เสมียน	0.6	-	33.4	0.8	0.5	18.1	17.4	3.8	-	9.3	138.9			4. Clerks	
5. พนักงานบริการและพนักงานในร้านค้า และตลาด	3.6	3.0	41.5	2.4	0.5	611.8	4.5	221.2	0.8	2.8	1,157.1			5. Service workers and shop and market sales workers	
6. ผู้ปฏิบัติงานที่มีชื่อในด้านการเกษตร และการประมง	4,859.4	0.7	8.7	-	0.5	7.2	0.3	4.1	0.4	-	4,916.1			6. Skilled agricultural and fishery workers	
7. ผู้ปฏิบัติงานด้านความสามารทางฝีมือ และธุรกิจการค้าที่เกี่ยวข้อง	12.3	2.8	606.2	13.2	762.0	248.7	2.5	4.2	4.1	0.3	1,709.5			7. Craftsmen and related trades workers	
8. ผู้ปฏิบัติงานโรงงานและเครื่องจักร และผู้ปฏิบัติงานด้านการประกอบ	91.9	25.5	476.4	1.8	61.1	109.8	297.4	8.0	0.6	5.7	1,145.2			8. Plant and machine operators and assemblers	
9. อาชีพขั้นพื้นฐานต่างๆ ในด้านการขาย และการให้บริการ	632.4	2.6	111.9	1.3	248.7	259.1	14.5	16.6	-	0.8	1,440.1			9. Elementary occupations	
10. คนงานซึ่งมิได้จำแนกไว้ในหมวดอื่น	-	-	1.3	-	-	-	-	0.6	-	-	5.7			10. Workers not classifiable by occupation	

ไตรมาสที่ 1/2557 : Quarter 1/2014

หน่วยเป็นพัน : in Thousands

ตารางที่ 8 จำนวนผู้มีงานทำ จำแนกตามอาชีพ และอุตสาหกรรม ทั้งราชอาณาจักร  
TABLE 8 EMPLOYED PERSONS OCCUPATION INDUSTRY AND AREA, WHOLE KINGDOM

ไตรมาสที่ 1/2557 : Quarter 1/2014 หน่วยเป็นพัน : In Thousands

อาชีพ	อุตสาหกรรม Non-Municipal Area														รวม	อาชีพ
	เกษตรกรรม และการประมง Agriculture and fishing	การทำเหมืองแร่ และเหมืองหิน Mining	การผลิต ไฟฟ้า Manufacturing Electricity	ไอที คอมพิวเตอร์ Information technology	จัดหน้า บ้านน้ำเสีย และประปา Water supply sewerage, waste	การก่อสร้าง Construction	อุตสาหกรรม การขายปลีก และร้านชำ Retail and wholesale trade	การขนส่ง สถานที่เก็บ สินค้า Transportation and storage	ที่พักแรมและ บริการด้านอาหาร Accommodation and food service	ข้อมูลข่าวสาร และการสื่อสาร Information communication	เงินกู้ยืม และการเงิน Finance	การบริการ ส่วนบุคคล Personal services	การบริการ สุขภาพ Health services	การบริการ อื่น ๆ Other services		
หญิง	4,183.2	6.9	1,512.6	10.9	11.4	213.4	1,313.3	35.7	649.6	11.2	94.5			94.5		FEMALE
1. ผู้ปฏิบัติงานนอก ขั้วราชการระดับอาวุโส และผู้จัดการ	3.9	-	26.1	0.5	0.1	7.9	44.9	1.5	12.1	2.5	3.9			3.9		1. Legislator, senior officials and manage
2. ผู้ประกอบวิชาชีพด้านต่าง ๆ	-	0.4	23.8	0.9	-	1.3	8.2	1.4	1.4	2.6	6.4			6.4		2. Professionals
3. ผู้ประกอบวิชาชีพด้านเทคนิคสาขาต่าง ๆ และอาชีพที่เกี่ยวข้อง	1.0	-	74.7	5.0	1.1	4.7	41.2	3.1	6.3	2.1	45.1			45.1		3. Technicians and associate professionals
4. เสมียน	5.6	1.1	91.7	3.4	3.2	9.3	47.7	11.6	15.8	2.2	27.3			27.3		4. Clerks
5. พนักงานบริการและพนักงานในร้านค้า และตลาด	1.6	-	26.3	-	-	-	981.8	4.0	574.1	1.0	5.0			5.0		5. Service workers and shop and market sales workers
6. ผู้ปฏิบัติงานที่มีชื่อในด้านการเกษตร และการประมง	3,697.1	-	2.9	-	0.2	-	5.9	-	1.4	-	-			-		6. Skilled agricultural and fishery workers
7. ผู้ปฏิบัติงานด้านความสามารถทางฝีมือ และธุรกิจการค้าที่เกี่ยวข้อง	5.0	0.3	577.2	-	1.6	42.4	14.1	-	1.0	-	-			-		7. Craftsmen and related trades workers
8. ผู้ปฏิบัติการโรงงานและเครื่องจักร และผู้ปฏิบัติงานด้านการประกอบ	3.9	2.2	509.6	-	0.1	2.6	3.0	7.2	0.9	-	-			-		8. Plant and machine operators and assemblers
9. อาชีพอื่นที่ฐานต่าง ๆ ในด้านการขาย และการให้บริการ	465.1	2.8	180.0	1.0	5.0	144.7	166.6	6.9	36.7	0.9	6.8			6.8		9. Elementary occupations
10. คนงานซึ่งมิได้จำแนกไว้ในหมวดอื่น	-	-	0.4	-	-	0.5	-	-	-	-	-			-		10. Workers not classifiable by occupation

ตารางที่ 8 จำนวนผู้มีงานทำ จำแนกตามอาชีพ อุตสาหกรรม เพศ และ เขตการปกครอง ทวีปราชอาณาจักร  
TABLE 8 EMPLOYED PERSONS BY OCCUPATION INDUSTRY SEX AND AREA , WHOLE KINGDOM

หน่วยนับพัน : in Thousands

อาชีพ	อุตสาหกรรม (ต่อ) Industry (Contd.)										ไม่ทราบ Occupation	รวม TOTAL
	กิจกรรมอสังหาริมทรัพย์ Real estate activities	กิจกรรมทางวิชาชีพ วิชาชีพและเทคโนโลยี Professional/scientific technical activities	การบริหารสนับสนุน และป้องกันประเทศ Administrative and support service activities	การบริหารราชการ ป้องกันประเทศ Public admin- istration defence	การศึกษา Education	Health and social work	ศิลปะ ความบันเทิง บริการด้านอื่นๆ และนันทนาการ Art, Other service entertainment	งานในครัวเรือน ส่วนบุคคล Activities of household	กิจกรรมของ องค์กร Extra- territorial	ไม่ทราบ Unknown		
ชาย	14.3	36.2	70.5	503.2	182.1	59.3	83.9	119.5	15.8	0.5	5.3	MALE
1. ผู้ปฏิบัติงานขาย และผู้จัดการ	4.5	1.7	1.4	172.9	19.7	4.3	1.1	0.6	-	-	-	1. Legislators, senior officials and managers
2. ผู้ประกอบวิชาชีพด้านต่างๆ	0.8	11.6	-	38.7	112.7	5.4	15.3	2.1	-	-	1.2	2. Professionals
3. ผู้ประกอบวิชาชีพด้านเทคนิคหลากหลาย และอาชีพที่เกี่ยวข้อง	1.1	10.7	2.0	51.1	1.3	13.8	7.4	3.0	-	0.5	-	3. Technicians and associate professionals
4. เสมียน	0.9	-	2.5	35.9	7.9	5.8	1.3	-	-	-	-	4. Clerks
5. พนักงานบริการและพนักงานในร้านค้า และตลาด	5.4	0.5	39.8	102.5	31.8	21.6	22.0	39.6	0.4	-	-	5. Service workers and shop and market sales workers
6. ผู้ปฏิบัติงานที่มีฝีมือในด้านการเกษตร และการประมง	-	3.4	5.4	11.6	1.3	1.1	6.3	1.5	3.2	-	-	6. Skilled agricultural and fishery workers
7. ผู้ปฏิบัติงานด้านความสามารถทางฝีมือ และธุรกิจการค้าที่เกี่ยวข้อง	0.4	5.1	0.6	14.0	0.2	1.1	2.8	23.2	0.2	-	-	7. Craft and related trades workers
8. ผู้ปฏิบัติการโรงงานและเครื่องจักร และผู้ปฏิบัติงานด้านการประกอบ	1	0	7	33	6	2	2	2	6	-	0	8. Plant and machine operators and assemblers
9. อาชีพขั้นพื้นฐานต่างๆ ในด้านการขาย และการให้บริการ	0.5	2.9	12.1	43.5	1.0	4.1	25.6	47.5	6.3	-	-	9. Elementary occupations
10. คนงานซึ่งมีได้จำแนกไว้ในหมวดอื่น	-	-	-	-	-	-	-	-	-	-	3.7	10. Workers not classifiable by occupation

ตารางที่ 8 จำนวนผู้มีงานทำ จำแนกตามอาชีพ และอุตสาหกรรม ทั้งราชอาณาจักร  
TABLE 8 EMPLOYED PERSONS OCCUPATION INDUSTRY AND AREA, WHOLE KINGDOM

ไตรมาสที่ 1/2557 : Quarter 1/2014

นอกเขตเทศบาล NON-MUNICIPAL AREA

หน่วยนับพัน : in Thousands

อาชีพ Occupation	อุตสาหกรรม (ต่อ) Industry (Contd.)										ไม่ทราบ Unknown	
	กิจกรรมอสังหาริมทรัพย์ Real estate activities	กิจกรรมทางวิชาชีพ Professional, scientific and technical activities	การบริหารสนับสนุน และป้องกันประเทศ Administrative support service activities	การบริหารราชการ ป้องกันประเทศ Public administration defence	การศึกษา Education	งานสังคมสงเคราะห์ Health and social work	ศิลปะ ความบันเทิง และนันทนาการ Art and entertainment	บริการด้านอื่นๆ Other service	งานในครัวเรือน ส่วนบุคคล Activities of household	กิจกรรมขององค์กร Extra-territorial		OCCUPATION
หญิง	20.3	29.7	53.1	241.4	334.5	185.1	78.3	156.0	41.9	-	3.9	FEMALE
1. ผู้ปฏิบัติงานขาย ข้าราชการระดับอาวุโส และผู้จัดการ	2.3	1.1	3.7	37.2	3.5	3.1	0.5	1.7	-	-	-	1. Legislators, senior officials and managers
2. ผู้ประกอบวิชาชีพด้านต่างๆ	0.4	8.1	0.6	44.5	266.0	58.0	9.3	0.2	-	-	-	2. Professionals
3. ผู้ประกอบวิชาชีพด้านเทคนิคสาขาต่างๆ และอาชีพที่เกี่ยวข้อง	4.3	9.0	1.6	36.8	5.6	38.8	1.9	8.2	-	-	-	3. Technicians and associate professionals
4. เสมียน	1.6	4.5	8.6	81.0	21.7	20.8	13.4	1.1	-	-	-	4. Clerks
5. พนักงานบริการและพนักงานในร้านค้า และตลาด	5.7	1.1	10.1	14.2	29.2	49.4	16.0	80.2	14.2	-	-	5. Service workers and shop and market sales workers
6. ผู้ปฏิบัติงานที่มีฝีมือในด้านการเกษตร และการประมง	-	2.3	3.6	3.2	0.9	-	3.9	0.6	-	-	-	6. Skilled agricultural and fishery workers
7. ผู้ปฏิบัติงานด้านความสามารถทางฝีมือ และธุรกิจการค้าที่เกี่ยวข้อง	-	-	1.0	0.3	-	-	-	12.5	-	-	-	7. Craft and related trades workers
8. ผู้ปฏิบัติการโรงงานและเครื่องจักร และผู้ปฏิบัติงานด้านการประกอบ	-	-	0.9	0.4	-	0.6	0.5	1.3	-	-	-	8. Plant and machine operators and assemblers
9. อาชีพขั้นพื้นฐานต่างๆ ในด้านการขาย และการให้บริการ	6.1	3.5	23.0	23.8	7.6	14.4	32.9	50.3	27.7	-	-	9. Elementary occupations
10. คนงานซึ่งมิได้จำแนกไว้ในหมวดอื่น	-	-	-	-	-	-	-	-	-	-	3.9	10. Workers not classifiable by occupation

ตารางที่ 9 จำนวนผู้ปฏิบัติงาน จำนวนชั่วโมงทำงานต่อสัปดาห์ การมีเวลาเหลือพอและต้องการทำงานเพิ่มขึ้น ทั่วราชอาณาจักร

TABLE 9 EMPLOYED PERSONS BY OCCUPATION, HOURS WORKED PER WEEK, AVAILABILITY FOR ADDITIONAL WORK , WHOLE KINGDOM

ไตรมาสที่ 1/2557 : Quarter 1/2014

หน่วยเป็นพัน : In Thousands

จำนวนชั่วโมงทำงาน และ การมีเวลาเหลือพอ และต้องการทำงานเพิ่มขึ้น	อาชีพ Occupation										HOURS WORKED, AND AVAILABILITY FOR ADDITIONAL WORK	
	รวม Legislators & Managers	วิชาชีพ ด้านต่างๆ Profes- sional	วิชาชีพ ด้านเทคนิค Technicians	เสมียน Clerks	พนักงาน บริการ Service Workers	ด้านการเกษตร และประมง Agricultural & Fishery	ด้านความ สามารถทางฝีมือ Craft & related trades	ผู้ปฏิบัติงาน โรงงานเครื่องจักร Plant & Machine operators	อาชีพอื่น ฐานต่างๆ Elementary occupations	คนงานซึ่งมี ได้จำแนกไว้ ในหมวดอื่น Not classifiable		TOTAL
ยอดรวม	37,811.6	1,571.2	2,140.8	1,697.9	1,551.4	7,379.5	10,608.6	4,607.4	3,748.7	4,452.3	53.9	53.9
มี	391.5	4.7	2.6	2.1	4.2	22.5	215.6	32.3	14.5	93.1	-	Available
ไม่มี	37,420.2	1,566.5	2,138.1	1,695.8	1,547.3	7,357.0	10,393.0	4,575.1	3,734.2	4,359.2	53.9	Not available
มีงานประจำแต่ไม่ได้ทำงาน	535.2	5.2	7.6	11.2	8.2	30.1	383.2	28.3	35.0	26.4	-	With job not work
มี	49.2	-	0.2	-	0.9	0.5	41.1	1.5	1.3	3.7	-	Available
ไม่มี	486.0	5.2	7.4	11.2	7.2	29.6	342.2	26.8	33.7	22.8	-	Not available
1-9 ชั่วโมง	349.0	18.9	20.2	26.8	18.7	41.8	112.3	25.0	41.9	43.5	-	1-9 hours
มี	17.9	0.1	0.2	0.1	-	0.3	9.7	2.1	0.5	4.9	-	Available
ไม่มี	331.0	18.8	20.0	26.7	18.7	41.5	102.6	22.9	41.4	38.6	-	Not available
10-19 ชั่วโมง	1,518.3	59.8	161.1	85.8	74.8	125.5	590.1	147.1	112.4	160.8	1.0	10-19 hours
มี	75.0	-	0.6	0.5	0.3	2.9	41.4	4.3	4.7	20.3	-	Available
ไม่มี	1,443.2	59.8	160.5	85.3	74.5	122.6	548.8	142.8	107.7	140.4	1.0	Not available
20-29 ชั่วโมง	3,147.1	82.4	142.3	98.0	86.9	239.3	1,717.1	279.7	182.9	312.0	6.6	20-29 hours
มี	96.3	2.0	0.6	1.2	-	6.3	54.7	10.5	2.0	19.0	-	Available
ไม่มี	3,050.9	80.3	141.8	96.8	86.9	233.0	1,662.4	269.2	180.9	293.0	6.6	Not available
30-34 ชั่วโมง	2,329.9	65.1	53.5	63.3	43.5	279.1	1,112.5	267.8	167.3	272.8	5.1	30-34 hours
มี	39.5	0.6	0.2	-	-	4.3	16.6	1.9	1.3	14.6	-	Available
ไม่มี	2,290.4	64.6	53.3	63.3	43.5	274.9	1,095.8	265.9	165.9	258.2	5.1	Not available
35-39 ชั่วโมง	4,003.9	214.3	588.6	237.1	247.1	528.1	1,502.9	277.0	148.9	259.6	0.3	35-39 hours
มี	36.2	0.3	0.2	-	-	2.6	23.3	2.1	2.5	5.4	-	Available
ไม่มี	3,967.7	214.0	588.5	237.1	247.1	525.5	1,479.7	274.9	146.5	254.2	0.3	Not available
40-49 ชั่วโมง	16,861.4	855.4	1,020.7	984.4	900.0	3,003.2	3,395.5	2,511.7	1,796.7	2,359.9	34.1	40-49 hours
มี	64.4	0.7	0.6	0.3	2.9	3.7	26.1	6.9	1.6	21.6	-	Available
ไม่มี	16,797.1	854.7	1,020.1	984.2	897.1	2,999.5	3,369.3	2,504.8	1,795.1	2,338.3	34.1	Not available
50 ชั่วโมงขึ้นไป	9,066.9	270.1	146.7	191.4	172.3	3,132.5	1,795.1	1,071.0	1,263.8	1,017.4	6.8	50 hours and over
มี	13.0	1.0	-	-	-	2.0	2.8	3.0	0.7	3.6	-	Available
ไม่มี	9,053.9	269.1	146.7	191.4	172.3	3,130.5	1,792.3	1,068.0	1,263.0	1,013.8	6.8	Not available

ตารางที่ 9 จำนวนผู้จ้างงาน จำนวนคนอาชีพ จำนวนชั่วโมงทำงานต่อสัปดาห์ การมีตามหลักของอาชีพการทำงานเพิ่มขึ้น และเพศ ทั่วราชอาณาจักร  
 TABLE 9 EMPLOYED PERSONS BY OCCUPATION, HOURS WORKED PER WEEK, AVAILABILITY FOR ADDITIONAL WORK AND SEX, WHOLE KINGDOM

จำนวนชั่วโมงทำงาน และ การมีตามหลักของ อาชีพการทำงานเพิ่มขึ้น	รวม	อาชีพ Occupation										HOURS WORKED, SEX AND AVAILABILITY FOR ADDITIONAL WORK	
		ผู้บริหารงาน และ ผู้จัดการ Legislators & Managers					อาชีพ Occupation						คนงานที่ไม่สามารถทำงานได้ Not classifiable
		วิชาชีพด้านต่างๆ Professional	วิชาชีพด้านเทคนิค Technicians	เสมียน Clerks	พนักงานบริการ Service Workers	ด้านการเกษตร และประมง Agricultural & fishery	ช่างฝีมือ และช่างเทคนิค Craft & related trades	ผู้ปฏิบัติงานโรงงานเครื่องจักร Plant & Machine operators	อาชีพพื้นฐาน Elementary occupations	ไม่ทราบ			
ชาย	20,647.1	1,066.5	905.5	819.1	472.3	3,045.0	6,083.7	3,922.2	2,569.1	2,269.3	24.3	MALE	
หญิง	20,442.5	3.7	1.6	0.7	1.8	8.0	137.3	26.1	9.4	55.8	-	Available	
ไม่ทราบ	20,027.7	1,062.8	903.9	818.5	470.5	3,037.0	5,946.4	3,366.1	2,559.7	2,213.6	24.3	Not available	
มีงานประจำเต็มเวลาทำงาน	332.8	2.6	3.9	6.8	2.3	11.6	247.4	23.7	22.1	12.4	-	With job not work	
ไม่ทราบ	324.4	-	0.2	-	0.8	-	27.2	1.4	0.4	2.5	-	Available	
1-9 ชั่วโมง	300.4	2.6	3.7	6.8	1.5	11.6	220.2	22.3	21.7	9.9	-	Not available	
ไม่ทราบ	175.9	12.4	8.5	14.6	2.5	19.3	56.1	17.5	24.2	20.8	-	1-9 hours	
10-19 ชั่วโมง	166.5	0.1	0.2	-	0.2	0.1	5.0	1.2	-	2.8	-	Available	
ไม่ทราบ	772.7	41.5	68.3	40.3	19.8	48.3	285.8	101.5	73.7	92.6	1.0	Not available	
20-29 ชั่วโมง	45.1	-	0.2	0.3	-	0.3	24.9	2.5	2.7	14.1	-	Available	
ไม่ทราบ	727.6	41.5	68.1	40.0	19.8	48.0	261.0	99.0	71.0	78.4	1.0	Not available	
30-34 ชั่วโมง	1,694.2	63.9	69.5	38.1	35.3	101.1	903.2	182.1	125.6	171.1	4.3	20-29 hours	
ไม่ทราบ	61.2	1.0	0.2	0.3	-	2.9	33.6	9.5	1.3	12.5	-	Available	
35-39 ชั่วโมง	1,633.0	62.9	69.3	37.8	35.3	98.1	869.7	172.7	124.3	158.6	4.3	Not available	
ไม่ทราบ	1,238.4	48.5	27.2	28.8	12.3	103.7	588.2	180.0	109.8	137.6	2.3	30-34 hours	
40-49 ชั่วโมง	213.5	0.3	-	-	-	0.7	8.2	1.8	1.1	8.9	-	Available	
ไม่ทราบ	289	155.3	213.5	122.1	73.3	259.7	833.1	165.6	122.0	132.7	0.3	Not available	
50 ชั่วโมงขึ้นไป	2,088.6	155.0	213.5	122.1	73.3	258.2	813.9	163.7	119.6	129.1	0.3	Not available	
ไม่ทราบ	9,300.5	558.5	448.5	450.1	258.0	1,237.1	1,994.8	1,929.3	1,223.4	1,187.2	13.7	40-49 hours	
ไม่ทราบ	37.1	0.7	0.5	0.1	1.0	2.1	16.8	5.9	1.2	8.6	-	Available	
ไม่ทราบ	9,263.4	557.8	447.9	450.0	257.0	1,235.0	1,978.0	1,923.4	1,222.2	1,178.5	13.7	Not available	
ไม่ทราบ	5,055.2	183.9	66.2	118.3	68.9	1,264.3	1,175.2	792.4	868.4	515.0	2.8	50 hours and over	
ไม่ทราบ	9.0	1.0	-	-	-	0.5	2.5	1.8	0.3	2.8	-	Available	
ไม่ทราบ	5,046.3	182.9	66.2	118.3	68.9	1,263.9	1,172.7	790.5	868.1	512.2	2.8	Not available	
หญิง	17,164.5	504.7	1,235.2	878.8	1,079.1	4,334.5	4,524.9	1,215.3	1,179.6	2,182.9	29.6	FEMALE	
ไม่ทราบ	147.0	1.0	1.0	1.4	2.4	14.5	78.2	6.3	5.1	37.3	-	Available	
ไม่ทราบ	17,017.5	503.7	1,234.2	877.4	1,076.8	4,320.0	4,446.7	1,209.0	1,174.5	2,145.7	29.6	Not available	
มีงานประจำเต็มเวลาทำงาน	202.4	2.6	3.7	4.4	5.9	18.5	135.9	4.6	12.9	14.1	-	With job not work	
ไม่ทราบ	168	-	-	-	0.2	0.5	13.9	0.1	0.9	1.2	-	Available	
1-9 ชั่วโมง	185.6	2.6	3.7	4.4	5.7	18.0	122.0	4.5	12.0	12.9	-	Not available	
ไม่ทราบ	173.1	6.5	11.7	12.1	16.2	22.5	56.2	7.5	17.8	22.6	-	1-9 hours	
10-19 ชั่วโมง	164.5	6.5	11.6	12.0	16.2	22.3	51.6	6.6	17.3	20.5	-	Available	
ไม่ทราบ	745.5	18.3	92.8	45.5	55.0	77.2	304.3	45.5	38.6	68.2	-	Not available	
20-29 ชั่วโมง	29.9	-	0.4	0.2	0.3	2.6	16.5	1.8	1.9	6.2	-	Available	
ไม่ทราบ	715.6	18.3	92.4	45.3	54.7	74.6	287.8	43.8	36.7	62.0	-	Not available	
30-34 ชั่วโมง	1,453.0	18.5	72.9	59.9	51.6	138.2	813.8	97.6	140.8	140.8	2.4	20-29 hours	
ไม่ทราบ	35.1	1.0	0.4	0.9	0.7	3.4	21.2	1.1	0.7	6.5	-	Available	
35-39 ชั่วโมง	1,417.9	17.5	72.5	59.0	51.6	134.8	792.7	96.5	56.6	134.4	2.4	Not available	
ไม่ทราบ	1,091.6	16.7	26.3	34.5	31.2	175.5	524.3	87.8	57.5	135.2	2.8	30-34 hours	
40-49 ชั่วโมง	182	-	-	-	-	3.6	8.4	0.1	0.3	5.8	-	Available	
ไม่ทราบ	1,073.4	16.7	26.3	34.5	31.2	171.9	515.9	87.7	57.2	129.4	2.8	Not available	
50 ชั่วโมงขึ้นไป	1,926.5	59.1	375.1	115.0	173.8	268.4	669.9	111.3	26.9	127.0	-	35-39 hours	
ไม่ทราบ	7.3	-	0.2	-	-	1.1	4.1	0.1	-	1.8	-	Available	
ไม่ทราบ	1,919.1	59.1	375.0	115.0	173.8	267.3	665.8	111.2	26.9	125.1	-	Not available	
ไม่ทราบ	7,560.9	296.9	572.3	534.3	642.0	1,766.1	1,400.6	582.4	573.3	1,172.7	20.4	40-49 hours	
ไม่ทราบ	27.3	-	0.1	0.1	1.9	1.5	9.3	1.0	0.4	13.0	-	Available	
ไม่ทราบ	7,533.6	296.9	572.2	534.1	640.2	1,764.5	1,391.3	581.4	572.9	1,159.8	20.4	Not available	
ไม่ทราบ	4,011.7	86.2	80.5	73.1	103.4	1,868.2	619.9	278.6	395.4	502.4	4.1	50 hours and over	
ไม่ทราบ	4.0	-	-	-	-	1.5	0.2	1.1	0.4	0.7	-	Available	
ไม่ทราบ	4,007.7	86.2	80.5	73.1	103.4	1,866.6	619.7	277.5	395.0	501.7	4.1	Not available	

ไตรมาสที่ 1/2557 : Quarter 1/2014

หน่วยนับ : In Thousands



ตารางที่ 9 จำนวนผู้ปฏิบัติงานทำ จำแนกตามอาชีพ จำนวนชั่วโมงทำงานต่อสัปดาห์ การมีเวลาเหลือพอและต้องการทำงานเพิ่มขึ้น พท และเขตการปกครอง ทวีราชอาณาจักร (ต่อ)  
TABLE 9 EMPLOYED PERSONS BY OCCUPATION, HOURS WORKED PER WEEK, AVAILABILITY FOR ADDITIONAL WORK, SEX-AND AREA, WHOLE KINGDOM (Contd.)

ไตรมาสที่ 1/2557 : Quarter 1/2014

หน่วยเป็นพัน : in Thousands

จำนวนชั่วโมงทำงาน เพศ และ การมีเวลาเหลือพอ และต้องการทำงานเพิ่มขึ้น	ในเขตเทศบาล MUNICIPAL AREA											รวม	ผู้บัญญัติกฎหมาย และผู้จัดการ Legislators & Managers	วิชาชีพ ด้านต่างๆ Profes- sional	วิชาชีพ ด้านเทคนิค Technicians	เสมียน Clerks	อาชีพ		ด้านความ สามารถทางฝีมือ Craft Plant & Machine operators	ผู้ปฏิบัติงาน โรงงานเครื่องจักร Plant & Machine operators	อาชีพพื้น ฐานต่างๆ Elementary occupations	คนงานซึ่งมี ได้จำแนกไว้ ในหมวดอื่น Not classifiable	HOURS WORKED, SEX-AND AVAILABILITY FOR ADDITIONAL WORK
	พนักงาน บริการ Service Workers	ด้านการเกษตร และประมง Agricultural & Fishery	Occupation	Occupations	Not classifiable																		
โดยรวม(ชาย)	9,161.6	612.9	647.9	557.5	333.4	1,887.9	1,167.6	1,682.6	1,423.9	829.3	18.7	9,161.6	612.9	647.9	557.5	333.4	1,887.9	1,167.6	1,682.6	1,423.9	829.3	18.7	TOTAL(MALE)
มี	46.6	0.1	1.1	0.7	-	3.0	19.7	7.3	2.8	12.0	-	46.6	0.1	1.1	0.7	-	3.0	19.7	7.3	2.8	12.0	-	Available
ไม่มี	9,115.1	612.8	646.9	556.8	333.4	1,884.9	1,147.9	1,675.3	1,421.1	817.3	18.7	9,115.1	612.8	646.9	556.8	333.4	1,884.9	1,147.9	1,675.3	1,421.1	817.3	18.7	Not available
มีงานประจำแต่ไม่ได้ทำงาน	91.1	1.0	2.2	4.9	0.4	6.1	50.3	8.7	12.6	4.9	-	91.1	1.0	2.2	4.9	0.4	6.1	50.3	8.7	12.6	4.9	-	With job not work
มี	4.8	-	0.2	-	-	-	3.4	1.0	0.1	0.1	-	4.8	-	0.2	-	-	-	3.4	1.0	0.1	0.1	-	Available
ไม่มี	86.3	1.0	1.9	4.9	0.4	6.1	46.9	7.8	12.5	4.8	-	86.3	1.0	1.9	4.9	0.4	6.1	46.9	7.8	12.5	4.8	-	Not available
1-9 ชั่วโมง	84.4	7.4	6.7	8.9	2.2	15.1	8.2	12.8	17.6	5.7	-	84.4	7.4	6.7	8.9	2.2	15.1	8.2	12.8	17.6	5.7	-	1-9 hours
มี	1.5	0.1	0.2	-	-	0.1	0.5	0.6	-	-	-	1.5	0.1	0.2	-	-	0.1	0.5	0.6	-	-	-	Available
ไม่มี	82.9	7.3	6.5	8.9	2.2	15.0	7.7	12.1	17.6	5.7	-	82.9	7.3	6.5	8.9	2.2	15.0	7.7	12.1	17.6	5.7	-	Not available
10-19 ชั่วโมง	322.1	25.6	52.1	27.2	16.3	26.2	49.4	53.7	42.3	28.7	0.6	322.1	25.6	52.1	27.2	16.3	26.2	49.4	53.7	42.3	28.7	0.6	10-19 hours
มี	8.0	-	0.2	0.3	-	0.3	3.4	0.1	0.7	2.9	-	8.0	-	0.2	0.3	-	0.3	3.4	0.1	0.7	2.9	-	Available
ไม่มี	314.1	25.6	51.9	26.8	16.3	26.0	46.0	53.6	41.5	25.8	0.6	314.1	25.6	51.9	26.8	16.3	26.0	46.0	53.6	41.5	25.8	0.6	Not available
20-29 ชั่วโมง	522.6	36.5	44.4	26.3	23.0	51.1	155.2	75.3	45.5	61.2	4.3	522.6	36.5	44.4	26.3	23.0	51.1	155.2	75.3	45.5	61.2	4.3	20-29 hours
มี	9.3	-	0.2	0.3	-	0.4	4.9	1.5	0.1	1.8	-	9.3	-	0.2	0.3	-	0.4	4.9	1.5	0.1	1.8	-	Available
ไม่มี	513.4	36.5	44.2	26.0	23.0	50.6	150.3	73.7	45.4	59.4	4.3	513.4	36.5	44.2	26.0	23.0	50.6	150.3	73.7	45.4	59.4	4.3	Not available
30-34 ชั่วโมง	421.7	27.9	17.3	19.2	6.6	61.1	121.6	71.2	50.9	43.6	2.3	421.7	27.9	17.3	19.2	6.6	61.1	121.6	71.2	50.9	43.6	2.3	30-34 hours
มี	6.2	-	0.2	-	-	0.3	1.9	1.4	0.3	2.2	-	6.2	-	0.2	-	-	0.3	1.9	1.4	0.3	2.2	-	Available
ไม่มี	415.5	27.9	17.1	19.2	6.6	60.8	119.7	69.8	50.6	41.5	2.3	415.5	27.9	17.1	19.2	6.6	60.8	119.7	69.8	50.6	41.5	2.3	Not available
35-39 ชั่วโมง	791.0	53.3	134.2	78.7	40.1	142.8	152.3	83.4	59.9	46.1	0.3	791.0	53.3	134.2	78.7	40.1	142.8	152.3	83.4	59.9	46.1	0.3	35-39 hours
มี	7.6	-	-	-	-	0.6	3.1	1.2	0.5	2.2	-	7.6	-	-	-	-	0.6	3.1	1.2	0.5	2.2	-	Available
ไม่มี	783.4	53.3	134.2	78.7	40.1	142.2	149.2	82.2	59.3	43.9	0.3	783.4	53.3	134.2	78.7	40.1	142.2	149.2	82.2	59.3	43.9	0.3	Not available
40-49 ชั่วโมง	4,610.9	375.9	339.5	314.5	194.6	817.5	401.7	1,011.4	699.5	447.9	8.4	4,610.9	375.9	339.5	314.5	194.6	817.5	401.7	1,011.4	699.5	447.9	8.4	40-49 hours
มี	7.6	-	-	0.1	-	1.2	1.8	1.4	0.8	2.2	-	7.6	-	-	-	-	1.2	1.8	1.4	0.8	2.2	-	Available
ไม่มี	4,603.3	375.9	339.5	314.4	194.6	816.3	399.9	1,010.0	698.7	445.7	8.4	4,603.3	375.9	339.5	314.4	194.6	816.3	399.9	1,010.0	698.7	445.7	8.4	Not available
50 ชั่วโมงขึ้นไป	2,317.9	85.2	51.7	78.0	50.3	768.0	229.0	366.2	495.8	191.1	2.8	2,317.9	85.2	51.7	78.0	50.3	768.0	229.0	366.2	495.8	191.1	2.8	50 hours and over
มี	1.7	-	-	-	-	0.1	0.7	0.2	0.3	0.5	-	1.7	-	-	-	-	0.1	0.7	0.2	0.3	0.5	-	Available
ไม่มี	2,316.2	85.2	51.7	78.0	50.3	767.9	228.3	366.0	495.5	190.6	2.8	2,316.2	85.2	51.7	78.0	50.3	767.9	228.3	366.0	495.5	190.6	2.8	Not available

ตารางที่ 9 จำนวนผู้ปฏิบัติงาน จำนวนชั่วโมงทำงานต่อสัปดาห์ การมีเวลาเหลือพอและต้องการทำงานเพิ่มขึ้น เพศ และเขตการปกครอง ทวีราชอาณาจักร (ต่อ)  
TABLE 9 EMPLOYED PERSONS BY OCCUPATION, HOURS WORKED PER WEEK, AVAILABILITY FOR ADDITIONAL WORK, SEX AND AREA, WHOLE KINGDOM (Contd.)

จำนวนชั่วโมงทำงาน เพศ และ การมีเวลาเหลือพอ และต้องการทำงานเพิ่มขึ้น	ในเขตเทศบาล MUNICIPAL AREA													HOURS WORKED, SEX AND AVAILABILITY FOR ADDITIONAL WORK TOTAL(FEMALE)
	รวม	ผู้บัญญัติกฎหมาย และ ผู้จัดการ Legislators & Managers	วิชาชีพ ด้านต่างๆ Profes- sional	วิชาชีพ ด้านเทคนิค Technicians	เสมียน Clerks	พนักงาน บริการ Service Workers	อาชีพ Occupation			อาชีพพื้นฐาน Elementary occupations	คนงานซึ่งมี ได้งานใน หมวดอื่น Not classifiable			
							ด้านการเกษตร และประมง Agricultural & Fishery	ด้านความ สามารถทางฝีมือ Craft Plant & Machine operators	ผู้ปฏิบัติงาน โรงงานเครื่องจักร operators					
ยอดรวม(หญิง)	7,977.8	348.3	801.8	588.4	707.6	2,520.8	803.0	559.7	646.4	977.1	24.8			
มี	26.4	1.0	0.3	0.8	0.7	5.3	8.3	1.5	1.3	7.2	-	-	Available	
ไม่มี	7,951.4	347.3	801.5	587.5	706.9	2,515.5	794.7	558.2	645.1	969.9	24.8		Not available	
มีงานประจำแต่ไม่ได้ทำงาน	53.3	1.3	1.2	2.6	2.3	9.9	22.2	1.6	7.8	4.3	-	-	With job not work	
มี	1.2	-	-	-	-	-	0.8	0.1	-	0.3	-	-	Available	
ไม่มี	52.1	1.3	1.2	2.6	2.3	9.9	21.4	1.5	7.8	4.0	-	-	Not available	
1-9 ชั่วโมง	86.3	5.0	9.4	8.5	11.2	19.1	7.7	5.4	11.8	8.2	-	-	1-9 hours	
มี	2.0	-	0.0	0.1	-	0.1	0.6	0.5	0.5	0.2	-	-	Available	
ไม่มี	84.4	5.0	9.4	8.4	11.2	19.0	7.2	4.9	11.3	8.0	-	-	Not available	
10-19 ชั่วโมง	297.3	14.3	62.8	33.2	37.5	38.5	46.7	17.5	18.5	28.4	-	-	10-19 hours	
มี	5.5	-	0.0	0.2	0.3	2.6	1.1	0.1	-	1.2	-	-	Available	
ไม่มี	291.8	14.3	62.8	33.0	37.1	35.8	45.6	17.5	18.5	27.2	-	-	Not available	
20-29 ชั่วโมง	437.0	13.6	39.7	37.3	26.8	70.3	140.1	32.0	21.1	53.8	2.4	-	20-29 hours	
มี	5.3	1.0	-	0.4	-	0.0	3.0	0.3	-	0.6	-	-	Available	
ไม่มี	431.7	12.6	39.7	36.9	26.8	70.2	137.1	31.7	21.1	53.2	2.4	-	Not available	
30-34 ชั่วโมง	380.2	10.7	16.0	19.2	19.7	102.6	94.0	30.1	27.0	58.2	2.8	-	30-34 hours	
มี	3.8	-	-	-	-	1.3	1.5	0.1	-	0.9	-	-	Available	
ไม่มี	376.4	10.7	16.0	19.2	19.7	101.3	92.5	30.0	27.0	57.3	2.8	-	Not available	
35-39 ชั่วโมง	756.8	32.4	205.7	59.2	99.4	134.1	116.9	47.6	10.6	51.0	-	-	35-39 hours	
มี	2.2	-	0.2	-	-	0.0	1.1	0.1	-	0.8	-	-	Available	
ไม่มี	754.6	32.4	205.5	59.2	99.4	134.0	115.8	47.5	10.6	50.2	-	-	Not available	
40-49 ชั่วโมง	3,971.1	227.7	409.7	383.4	448.4	1,080.3	257.4	288.0	322.2	538.3	15.6	-	40-49 hours	
มี	5.4	-	0.1	0.1	0.4	0.7	0.3	0.2	0.4	3.3	-	-	Available	
ไม่มี	3,965.8	227.7	409.7	383.3	448.0	1,079.6	257.2	287.9	321.9	535.0	15.6	-	Not available	
50 ชั่วโมงขึ้นไป	1,995.7	43.3	57.3	44.9	62.4	1,066.1	118.0	137.4	227.3	234.9	4.1	-	50 hours and over	
มี	1.0	-	-	-	-	0.5	-	0.1	0.4	-	-	-	Available	
ไม่มี	1,994.7	43.3	57.3	44.9	62.4	1,065.6	118.0	137.3	226.9	234.9	4.1	-	Not available	

ไตรมาสที่ 1/2557 : Quarter 1/2014

หน่วยเป็นพัน : in Thousands

ตารางที่ 9 จำนวนผู้มีงานทำ จำแนกตามอาชีพ จำนวนชั่วโมงทำงานต่อสัปดาห์ การมีเวลาเหลือพอและต้องการทำงานเพิ่มขึ้น เพศ และเขตการปกครอง ทหารราชอาณาจักร (ต่อ)

TABLE 9 EMPLOYED PERSONS BY OCCUPATION, HOURS WORKED PER WEEK, AVAILABILITY FOR ADDITIONAL WORK, SEX AND AREA, WHOLE KINGDOM(Contd.)

ไตรมาสที่ 1/2557 : Quarter 1/2014

นอกเขตเทศบาล NON-MUNICIPAL AREA

หน่วยเป็นพัน : In Thousands

จำนวนชั่วโมงทำงาน เพศ และ การมีเวลาเหลือพอ และต้องการทำงานเพิ่มขึ้น	อาชีพ Occupation										อาชีพอื่น Elementary occupations	คนงานซึ่งมี ได้จำแนกไว้ ในหมวดอื่น Not classifiable	HOURS WORKED, SEX AND AVAILABILITY FOR ADDITIONAL WORK
	รวม Legislators & Managers	วิชาชีพ ด้านต่างๆ Profes- sional	วิชาชีพ ด้านเทคนิค Technicians	เสมียน Clerks	พนักงาน บริการ Service Workers	ด้านการเกษตร และประมง & Fishery	ด้านความ สามารถทางฝีมือ & related trades	ผู้ปฏิบัติงาน โรงงานเครื่องจักร Plant & Machine operators	อาชีพอื่น Elementary occupations	คนงานซึ่งมี ได้จำแนกไว้ ในหมวดอื่น Not classifiable			
ยอดรวม(ชาย)	11,485.5	453.7	257.6	261.7	138.9	1,157.1	4,916.1	1,709.5	1,145.2	1,440.1	5.7	5.7	5.7
มี	197.9	3.6	0.5	-	1.8	5.1	117.7	18.7	6.6	43.8	-	-	Available
ไม่มี	11,287.6	450.1	257.1	261.7	137.1	1,152.1	4,798.4	1,690.8	1,138.5	1,396.3	5.7	5.7	Not available
มีงานประจำแต่ไม่ได้ทำงาน	241.8	1.7	1.7	1.9	1.8	5.6	197.1	15.0	9.5	7.4	-	-	With job not work
มี	27.7	-	-	-	0.8	-	23.8	0.4	0.3	2.3	-	-	Available
ไม่มี	214.1	1.7	1.7	1.9	1.1	5.6	173.3	14.6	9.2	5.1	-	-	Not available
1-9 ชั่วโมง	91.5	5.0	1.9	5.8	0.3	4.2	47.9	4.8	6.6	15.2	-	-	1-9 hours
มี	7.9	-	-	-	-	-	4.6	0.6	-	2.8	-	-	Available
ไม่มี	83.6	5.0	1.9	5.8	0.3	4.2	43.3	4.2	6.6	12.4	-	-	Not available
10-19 ชั่วโมง	450.6	15.9	16.2	13.1	3.5	22.0	236.5	47.9	31.5	63.8	0.4	0.4	10-19 hours
มี	37.2	-	-	-	-	-	21.5	2.5	2.0	11.2	-	-	Available
ไม่มี	413.5	15.9	16.2	13.1	3.5	22.0	215.0	45.4	29.4	52.6	0.4	0.4	Not available
20-29 ชั่วโมง	1,171.5	27.4	25.1	11.8	12.3	50.0	748.0	106.9	80.1	109.9	-	-	20-29 hours
มี	51.9	1.0	-	-	-	2.5	28.6	8.0	1.2	10.7	-	-	Available
ไม่มี	1,119.6	26.4	25.1	11.8	12.3	47.5	719.4	98.9	78.9	99.3	-	-	Not available
30-34 ชั่วโมง	816.7	20.5	10.0	9.6	5.7	42.6	466.6	108.8	58.9	94.0	-	-	30-34 hours
มี	15.1	0.6	-	-	-	0.3	6.3	0.4	0.8	6.7	-	-	Available
ไม่มี	801.6	20.0	10.0	9.6	5.7	42.2	460.3	108.4	58.1	87.3	-	-	Not available
35-39 ชั่วโมง	1,286.5	101.9	79.3	43.4	33.1	116.9	680.8	82.2	62.2	86.5	-	-	35-39 hours
มี	21.3	0.3	-	-	-	0.9	16.1	0.7	1.9	1.4	-	-	Available
ไม่มี	1,265.2	101.7	79.3	43.4	33.1	116.0	664.7	81.5	60.3	85.2	-	-	Not available
40-49 ชั่วโมง	4,689.6	182.6	109.0	135.6	63.4	419.6	1,593.1	917.9	523.9	739.3	5.3	5.3	40-49 hours
มี	29.5	0.7	0.5	-	1.0	0.9	15.0	4.5	0.4	6.4	-	-	Available
ไม่มี	4,660.1	181.9	108.5	135.6	62.4	418.6	1,578.1	913.4	523.5	732.9	5.3	5.3	Not available
50 ชั่วโมงขึ้นไป	2,737.4	98.7	14.5	40.3	18.6	496.3	946.2	426.2	372.6	323.9	-	-	50 hours and over
มี	7.3	1.0	-	-	-	0.4	1.9	1.7	-	2.4	-	-	Available
ไม่มี	2,730.1	97.7	14.5	40.3	18.6	495.9	944.3	424.5	372.6	321.6	-	-	Not available

ตารางที่ 9 จำนวนผู้มีงานทำ จำนวนคนอาชีพ จำนวนชั่วโมงทำงานต่อสัปดาห์ การมีเวลาเหลือพอและต้องการทำงานเพิ่มขึ้น เพศ และเขตการปกครอง ทหารราชอาณาจักร (ต่อ)  
TABLE 9 EMPLOYED PERSONS BY OCCUPATION, HOURS WORKED PER WEEK, AVAILABILITY FOR ADDITIONAL WORK, SEX AND AREA, WHOLE KINGDOM(Contd.)

ไตรมาสที่ 1/2557 : Quarter 1/2014

นอกเขตเทศบาล NON-MUNICIPAL AREA

หน่วยเป็นพัน : in Thousands

จำนวนชั่วโมงทำงาน เพศ และ การมีเวลาเหลือพอ และต้องการทำงานเพิ่มขึ้น	รวม	อาชีพ Occupation										อาชีพอื่น ฐานต่างๆ Elementary Occupations	คนงานซึ่งมี ได้จำแนกไว้ ในหมวดอื่น Not classifiable	HOURS WORKED, SEX AND AVAILABILITY FOR ADDITIONAL WORK TOTAL(FEMALE)
		ผู้บัญญัติกฎหมาย และ ผู้จัดการ Legislators & Managers	วิชาชีพ ด้านต่างๆ Profes- sionals	วิชาชีพ ด้านเทคนิค Technicians	เสมียน Clerks	พนักงาน บริการ Service Workers	ด้านการเกษตร และประมง Agricultural & Fishery	ด้านความ สามารถทางฝีมือ Crafts & Related trades	ผู้ปฏิบัติงาน โรงงานเครื่องจักร Plant & Machine Operators					
ยอดรวม(หญิง)	9,186.8	156.4	433.5	290.4	371.5	1,813.7	3,721.9	655.6	533.2	1,205.9	4.8	-	Available	
มี	120.7	-	0.7	0.5	1.6	9.2	69.9	4.8	3.8	30.1	-	-	Available	
ไม่มี	9,066.1	156.4	432.7	289.9	369.9	1,804.5	3,652.0	650.8	529.4	1,175.7	4.8	-	Not available	
มีงานประจำแต่ไม่ได้ทำงาน	149.1	1.2	2.5	1.8	3.6	8.5	113.7	2.9	5.1	9.8	-	-	With job not work	
มี	15.5	-	-	-	0.2	0.5	13.1	-	0.9	0.9	-	-	Available	
ไม่มี	133.6	1.2	2.5	1.8	3.4	8.0	100.6	2.9	4.2	8.9	-	-	Not available	
1-9 ชั่วโมง	86.8	1.5	2.3	3.6	5.0	3.4	48.5	2.1	6.0	14.4	-	-	1-9 hours	
มี	6.6	-	-	-	-	0.1	4.1	0.4	-	2.0	-	-	Available	
ไม่มี	80.2	1.5	2.3	3.6	5.0	3.3	44.4	1.7	6.0	12.5	-	-	Not available	
10-19 ชั่วโมง	448.2	4.0	30.0	12.3	17.6	38.7	257.6	28.0	20.1	39.9	-	-	10-19 hours	
มี	24.4	-	0.4	-	-	-	15.4	1.7	1.9	5.0	-	-	Available	
ไม่มี	423.8	4.0	29.7	12.3	17.6	38.7	242.2	26.3	18.2	34.8	-	-	Not available	
20-29 ชั่วโมง	1,015.9	4.8	33.2	22.7	24.8	68.0	673.8	65.5	36.2	87.0	-	-	20-29 hours	
มี	29.8	-	0.4	0.5	-	3.4	18.2	0.7	0.7	5.9	-	-	Available	
ไม่มี	986.2	4.8	32.9	22.1	24.8	64.6	655.6	64.8	35.5	81.1	-	-	Not available	
30-34 ชั่วโมง	711.4	6.0	10.4	15.2	11.5	72.9	430.3	57.7	30.5	77.0	-	-	30-34 hours	
มี	14.4	-	-	-	-	2.3	6.9	-	0.3	4.9	-	-	Available	
ไม่มี	697.0	6.0	10.4	15.2	11.5	70.6	423.3	57.7	30.2	72.1	-	-	Not available	
35-39 ชั่วโมง	1,169.7	26.7	169.4	55.8	74.4	134.4	553.0	63.7	16.3	75.9	-	-	35-39 hours	
มี	5.1	-	-	-	-	1.1	3.0	-	-	1.0	-	-	Available	
ไม่มี	1,164.5	26.7	169.4	55.8	74.4	133.3	550.0	63.7	16.3	74.9	-	-	Not available	
40-49 ชั่วโมง	3,589.8	69.2	162.6	150.8	193.6	685.8	1,143.2	294.4	251.1	634.4	4.8	-	40-49 hours	
มี	21.9	-	-	-	1.5	0.9	9.0	0.9	0.1	9.6	-	-	Available	
ไม่มี	3,567.9	69.2	162.6	150.8	192.1	684.9	1,134.2	293.5	251.0	624.7	4.8	-	Not available	
50 ชั่วโมงขึ้นไป	2,016.0	42.9	23.1	28.2	41.0	802.0	502.0	141.2	168.1	267.5	-	-	50 hours and over	
มี	3.0	-	-	-	-	1.0	0.2	1.1	-	0.7	-	-	Available	
ไม่มี	2,013.0	42.9	23.1	28.2	41.0	801.0	501.7	140.2	168.1	266.7	-	-	Not available	

ตารางที่ 10 จำนวนผู้จ้างงาน จำนวนชั่วโมงทำงานต่อสัปดาห์ การมีเวลาเหลือพอและต้องการทำงานเพิ่มขึ้น ทั่วราชอาณาจักร

TABLE 10 EMPLOYED PERSONS BY INDUSTRY, HOURS WORKED PER WEEK, AVAILABILITY FOR ADDITIONAL WORK, WHOLE KINGDOM

ไตรมาสที่ 1/2557 : Quarter 1/2014

หน่วยเป็นพัน : in Thousands

จำนวนชั่วโมงทำงาน และ การมีเวลาเหลือพอ และต้องการทำงานเพิ่มขึ้น	อุตสาหกรรม Industry										รวม	HOURS WORKED, AND AVAILABILITY FOR ADDITIONAL WORK
	เกษตรกรรม และ การป่าไม้	การผลิตเหมืองแร่ และเหมืองหิน	ไฟฟ้า ก๊าซ ไอน้ำระบบปรับอากาศ	การจัดการน้ำ น้ำดื่ม น้ำเสีย และประปา	การก่อสร้าง	การขนส่ง การขายปลีก การขายส่ง	การขนส่งและสถานที่เก็บสินค้า	ที่พักแรมและ บริการด้านอาหาร	ข้อมูลข่าวสาร และการสื่อสาร	กิจกรรมการเงินและการประกันภัย		
	Agriculture	Mining	Electricity	Water supply	Construction	Construction	Transportation	Accommodation	Information	Financial	intermediation	TOTAL
ยอดรวม	37,811.6	11,987.1	74.7	6,428.6	111.0	79.6	2,420.9	6,376.3	1,225.3	2,602.4	241.9	538.4
มี	391.5	282.3	-	20.1	3.7	0.7	23.7	19.1	3.7	10.7	0.2	0.9
ไม่มี	37,420.2	11,704.8	74.7	6,408.5	111.0	78.9	2,397.1	6,357.2	1,221.5	2,591.6	241.8	537.5
มีงานประจำแต่ไม่ได้ทำงาน	535.2	391.3	0.2	52.6	0.2	0.5	22.8	23.2	7.4	12.2	-	3.9
มี	49.2	42.0	-	1.0	-	-	3.9	0.2	0.2	0.8	-	-
ไม่มี	486.0	349.3	0.2	51.6	0.2	0.5	19.0	23.0	7.2	11.4	-	3.9
1-9 ชั่วโมง	349.0	133.1	0.7	79.8	0.2	0.1	15.7	38.8	9.3	15.3	1.1	6.8
มี	17.9	14.3	-	0.5	-	-	1.9	0.5	-	0.1	0.1	-
ไม่มี	331.0	118.8	0.7	79.2	0.2	0.1	13.8	38.4	9.3	15.3	1.0	6.8
10-19 ชั่วโมง	1,518.3	649.2	0.2	209.7	8.7	9.5	69.2	142.2	32.0	31.5	14.0	23.1
มี	75.0	56.2	-	3.7	-	0.1	3.5	5.8	1.0	2.0	-	-
ไม่มี	1,443.2	593.0	0.2	206.0	8.7	9.4	65.8	136.4	31.1	29.5	14.0	23.1
20-29 ชั่วโมง	3,147.1	1,832.1	3.6	396.0	4.0	5.1	138.1	252.9	56.2	75.5	17.5	28.3
มี	96.3	70.0	-	4.1	-	-	7.0	5.1	0.1	3.9	-	0.2
ไม่มี	3,050.9	1,762.1	3.6	391.9	4.0	5.1	131.1	247.7	56.2	71.6	17.5	28.1
30-34 ชั่วโมง	2,329.9	1,219.8	5.3	339.0	2.8	1.5	127.1	259.2	47.9	117.0	8.0	18.7
มี	39.5	28.9	-	0.6	-	-	1.7	3.1	0.5	0.5	-	-
ไม่มี	2,290.4	1,190.9	5.3	338.4	2.8	1.5	125.4	256.1	47.4	116.5	8.0	18.7
35-39 ชั่วโมง	4,003.9	1,576.4	1.9	247.4	40.6	22.0	73.1	276.6	64.7	160.7	15.9	63.1
มี	36.2	27.6	-	1.3	-	-	-	1.5	1.1	1.1	-	-
ไม่มี	3,967.7	1,548.8	1.9	246.1	40.6	22.0	73.1	275.2	63.5	159.5	15.9	63.1
40-49 ชั่วโมง	16,861.4	4,091.9	41.8	3,500.7	49.4	28.2	1,410.1	2,999.7	544.1	1,227.4	162.3	375.2
มี	64.4	37.8	-	6.1	-	0.6	3.1	2.5	0.9	2.4	0.0	0.7
ไม่มี	16,797.1	4,054.1	41.8	3,494.6	49.4	27.7	1,407.0	2,997.2	543.2	1,225.0	162.3	374.4
50 ชั่วโมงขึ้นไป	9,066.9	2,093.3	21.0	1,603.6	5.1	12.7	564.8	2,383.7	463.7	962.9	23.1	19.4
มี	13.0	5.4	-	2.9	-	-	2.6	0.5	-	-	-	-
ไม่มี	9,053.9	2,087.9	21.0	1,600.7	5.1	12.7	562.2	2,383.3	463.7	962.9	23.1	19.4

ตารางที่ 10 จำนวนผู้จ้างทำ งานในอุตสาหกรรม จำนวนชั่วโมงทำงานต่อสัปดาห์ การมีเวลาเหลือและต้องการทำงานเพิ่มขึ้น ทั่วราชอาณาจักร (ต่อ)

TABLE 10 EMPLOYED PERSONS BY INDUSTRY, HOURS WORKED PER WEEK, AVAILABILITY FOR ADDITIONAL WORK, WHOLE KINGDOM (Contd.)

ไตรมาสที่ 1/2557 : Quarter 1/2014

หน่วยเป็นพัน : In Thousands

จำนวนชั่วโมงทำงาน และ กรณีเวลาเหลือ และต้องการทำงานเพิ่มขึ้น	อุตสาหกรรม (ต่อ) Industry (Contd.)										กิจกรรมของ องค์กร Extra- territorial	ไม่ทราบ Unknown	HOURS WORKED, AND AVAILABILITY FOR ADDITIONAL WORK
	กิจกรรม อสังหาริมทรัพย์ Real estate activities	กิจกรรมทางวิชาชีพ วิทย์และเทคโนโลยี Professional/scientific technical activities	การบริหารสนับสนุน และป้องกันประเทศ Administrative support service activities	บริหารราชการ ป้องกันประเทศ Public admin- istration defence	การศึกษา Education	กิจกรรมด้านสุขภาพ งานสังคมสงเคราะห์ Health and social work	ศิลปะ ความบันเทิง และนันทนาการ Art, entertainment	บริการด้านอื่นๆ Other service	งานในครัวเรือน ส่วนบุคคล Activities of household	กิจกรรมของ องค์กร territorial			
ยอดรวม	177.3	318.0	500.0	1,590.8	1,162.0	673.5	296.0	732.1	216.9	4.9	54.0	TOTAL	
มี	0.5	1.4	4.8	6.7	1.4	1.7	3.9	5.7	4.1	-	-	Available	
ไม่มี	176.8	316.6	495.3	1,584.2	1,160.6	671.8	292.2	726.4	212.8	4.9	54.0	Not available	
มีงานประจำแต่ไม่ได้ทำงาน	0.2	0.7	2.7	3.2	4.6	4.0	1.8	3.8	-	-	-	With job not work	
มี	-	0.2	-	-	-	0.8	0.2	-	-	-	-	Available	
ไม่มี	0.2	0.5	2.7	3.2	4.6	3.2	1.6	3.8	-	-	-	Not available	
19 ชั่วโมง	3.4	2.2	7.0	10.2	12.0	3.6	3.1	5.8	0.9	-	-	19 hours	
มี	-	0.0	0.2	-	0.2	0.1	-	-	-	-	-	Available	
ไม่มี	3.4	2.2	6.8	10.2	11.8	3.5	3.1	5.8	0.9	-	-	Not available	
1019 ชั่วโมง	6.6	23.9	18.6	133.4	91.0	18.6	17.1	13.0	4.1	-	2.6	1019 hours	
มี	-	-	0.6	0.1	0.0	0.2	1.3	0.5	0.1	-	-	Available	
ไม่มี	6.6	23.9	18.0	133.3	91.0	18.4	15.9	12.5	3.9	-	2.6	Not available	
2029 ชั่วโมง	13.6	20.8	23.3	96.1	81.1	26.1	29.9	34.1	7.7	0.5	4.7	2029 hours	
มี	-	0.3	1.3	1.6	0.4	0.5	0.2	1.5	0.1	-	-	Available	
ไม่มี	13.6	20.6	22.0	94.5	80.7	25.5	29.7	32.5	7.6	0.5	4.7	Not available	
3034 ชั่วโมง	5.5	12.0	15.2	28.6	25.7	11.2	14.4	49.9	14.1	-	7.1	3034 hours	
มี	-	-	-	1.0	-	-	0.8	1.8	0.5	-	-	Available	
ไม่มี	5.5	12.0	15.2	27.7	25.7	11.2	13.6	48.0	13.6	-	7.1	Not available	
3539 ชั่วโมง	9.8	28.4	15.0	676.5	464.0	174.7	29.5	49.2	13.9	0.3	0.4	3539 hours	
มี	-	-	0.9	0.4	0.7	-	-	1.0	0.7	-	-	Available	
ไม่มี	9.8	28.4	14.1	676.1	463.3	174.7	29.5	48.3	13.2	0.3	0.4	Not available	
4049 ชั่วโมง	104.0	207.0	258.1	516.2	453.3	314.2	116.4	329.2	98.2	4.1	30.0	4049 hours	
มี	-	1.0	1.8	3.5	0.1	0.1	0.4	0.9	2.7	-	-	Available	
ไม่มี	104.0	206.1	256.3	512.6	453.2	314.1	116.1	328.3	95.5	4.1	30.0	Not available	
50 ชั่วโมงขึ้นไป	34.3	22.9	160.3	126.7	30.1	121.2	83.8	247.2	78.1	-	9.2	50 hours and over	
มี	0.5	-	-	0.1	-	-	1.0	-	-	-	-	Available	
ไม่มี	33.8	22.9	160.3	126.6	30.1	121.2	82.8	247.2	78.1	-	9.2	Not available	



ตารางที่ 10 จำนวนผู้จ้างงานทำ จำนวนตามอุตสาหกรรม จำนวนชั่วโมงทำงานต่อสัปดาห์ การมีเวลาเหลือและต้องการทำงานเพิ่มขึ้น และเพศ ทหารราชอาณาจักร (ต่อ)  
TABLE 10 EMPLOYED PERSONS BY INDUSTRY, HOURS WORKED PER WEEK, AVAILABILITY FOR ADDITIONAL WORK AND SEX, WHOLE KINGDOM (Contd.)

จำนวนชั่วโมงทำงาน เพศ และ การมีเวลาเหลือ และต้องการทำงานเพิ่มขึ้น	อุตสาหกรรม (ต่อ) Industry (Contd.)														HOURS WORKED, SEX AND AVAILABILITY FOR ADDITIONAL WORK
	กิจกรรม อสังหาริมทรัพย์ Real estate activities	กิจกรรมทางวิชาชีพ วิทย์และเทคโนโลยี Professional/scientific activities	การบริหารสนับสนุน และป้องกันประเทศ Administrative support service activities	การบริหารราชการ ป้องกันประเทศ Public admini- stration defence	การศึกษา Education	กิจกรรมด้านสุขภาพ งานสังคมสงเคราะห์ Health and social work	ศิลปะ ความบันเทิง และนันทนาการ Art, entertainment	บริการด้านอื่นๆ Other service	งานในครัวเรือน ส่วนบุคคล Activities of household	กิจกรรมของ องค์กร Extra- territorial	ไม่ทราบ Unknown	MALE			
												Available	Not available		
ชาย	79.6	165.1	285.0	1,035.4	416.8	162.8	160.2	298.7	39.8	4.5	24.0	Available	24.0		
ไม่มี	-	1.3	2.6	3.6	0.8	0.8	2.3	2.0	1.6	-	-	Not available	-		
มีงานประจำไม่ได้ทำงาน	79.6	163.8	282.4	1,031.8	416.0	162.1	158.0	296.7	38.1	4.5	24.0	With job not work	24.0		
มี	0.2	0.3	2.7	2.3	1.4	1.0	1.3	2.7	-	-	-	Available	-		
ไม่มี	-	-	-	-	-	0.8	0.2	-	-	-	-	Not available	-		
1-9 ชั่วโมง	0.2	0.3	2.7	2.3	1.4	0.2	2.7	2.7	-	-	-	1-9 hours	-		
มี	3.0	0.1	2.3	6.7	4.5	0.5	2.4	1.2	0.6	-	-	Available	-		
ไม่มี	-	-	0.2	-	0.2	-	-	-	-	-	-	Not available	-		
10-19 ชั่วโมง	3.0	0.1	2.1	6.7	4.3	0.5	2.4	1.2	0.6	-	-	10-19 hours	-		
มี	1.7	12.6	12.5	75.8	28.5	5.1	12.1	8.2	0.7	-	1.0	Available	1.0		
ไม่มี	-	-	0.3	-	0.0	-	0.7	0.3	-	-	-	Not available	-		
20-29 ชั่วโมง	1.7	12.6	12.2	75.8	28.4	5.1	11.5	7.9	0.7	-	1.0	20-29 hours	1.0		
มี	7.9	9.5	10.1	58.8	35.6	4.0	19.5	21.3	1.9	0.1	3.4	Available	3.4		
ไม่มี	-	0.3	1.3	0.6	-	0.2	0.2	0.4	-	-	-	Not available	-		
30-34 ชั่วโมง	7.9	9.3	8.8	58.2	35.6	4.0	19.5	20.9	1.9	0.1	3.4	30-34 hours	3.4		
มี	3.0	8.5	7.4	22.6	7.6	1.9	6.1	23.0	2.5	-	2.3	Available	2.3		
ไม่มี	-	-	-	0.6	-	0.8	-	0.3	-	-	-	Not available	-		
35-39 ชั่วโมง	3.0	8.5	7.4	22.1	7.6	1.9	5.2	22.7	2.5	-	2.3	35-39 hours	2.3		
มี	4.3	16.0	8.0	432.0	167.7	41.2	17.2	22.8	1.9	0.3	-	Available	-		
ไม่มี	-	-	0.9	0.4	0.5	-	-	1.0	0.6	-	-	Not available	-		
40-49 ชั่วโมง	4.3	16.0	7.1	431.6	167.1	41.2	17.2	21.8	1.2	0.3	-	40-49 hours	1.2		
มี	4.8	106.2	131.0	331.4	152.7	76.5	61.6	128.0	23.9	4.1	14.2	Available	14.2		
ไม่มี	-	1.0	-	1.9	-	-	0.4	0.2	1.0	-	-	Not available	-		
50 ชั่วโมงขึ้นไป	4.18	105.2	131.0	329.5	152.7	76.5	61.2	127.8	22.9	4.1	14.2	50 hours and over	14.2		
มี	17.8	11.9	111.2	105.8	18.9	32.7	40.1	91.7	8.5	-	3.1	Available	3.1		
ไม่มี	-	-	-	0.1	-	-	-	-	-	-	-	Not available	-		
หญิง	17.8	11.9	111.2	105.1	18.9	32.7	40.1	91.7	8.5	-	3.1	Available	3.1		
มี	97.7	152.9	215.1	555.4	745.2	510.7	135.8	433.4	177.1	0.4	30.0	Available	30.0		
ไม่มี	-	0.2	2.2	3.1	0.6	0.9	1.6	3.6	2.5	-	-	Not available	-		
มีงานประจำไม่ได้ทำงาน	97.2	152.7	212.9	552.3	744.6	509.7	134.2	429.8	174.6	0.4	30.0	With job not work	30.0		
มี	-	0.4	-	0.9	3.2	3.0	0.5	1.1	-	-	-	Available	-		
ไม่มี	-	0.2	-	-	-	-	-	-	-	-	-	Not available	-		
1-9 ชั่วโมง	0.5	2.1	4.7	3.5	7.5	3.1	0.7	4.6	0.4	-	-	1-9 hours	-		
มี	-	0.0	-	-	-	0.1	-	-	-	-	-	Available	-		
ไม่มี	-	-	-	-	-	-	-	-	-	-	-	Not available	-		
10-19 ชั่วโมง	0.5	2.1	4.7	3.5	7.5	3.0	0.7	4.6	0.4	-	-	10-19 hours	-		
มี	4.9	11.3	6.1	57.6	62.6	13.5	5.0	4.9	3.4	-	1.6	Available	1.6		
ไม่มี	-	-	0.4	0.1	-	0.2	0.6	0.2	0.1	-	-	Not available	-		
20-29 ชั่วโมง	4.9	11.3	5.8	57.5	62.6	13.3	4.4	4.7	3.3	-	1.6	20-29 hours	1.6		
มี	5.7	11.3	13.2	37.4	45.5	22.1	10.4	12.8	5.8	0.4	1.3	Available	1.3		
ไม่มี	-	-	-	-	-	-	-	-	-	-	-	Not available	-		
30-34 ชั่วโมง	5.7	11.3	13.2	36.4	45.1	21.5	10.4	11.6	5.7	0.4	4.8	30-34 hours	4.8		
มี	2.5	3.5	7.9	6.0	18.2	9.2	8.4	26.9	11.6	-	4.8	Available	4.8		
ไม่มี	-	-	-	0.4	-	-	-	1.5	0.5	-	-	Not available	-		
35-39 ชั่วโมง	2.5	3.5	7.9	5.6	18.2	9.2	8.4	25.4	11.1	-	4.8	35-39 hours	4.8		
มี	5.5	12.4	7.0	244.4	296.4	133.5	12.3	26.5	12.0	-	0.4	Available	0.4		
ไม่มี	-	-	-	-	0.2	-	-	-	0.0	-	-	Not available	-		
40-49 ชั่วโมง	5.5	12.4	7.0	244.4	296.2	133.5	12.3	26.5	12.0	-	0.4	40-49 hours	0.4		
มี	62.1	100.9	127.1	184.7	300.6	237.7	54.8	201.2	74.3	-	15.8	Available	15.8		
ไม่มี	-	0.1	1.8	1.6	0.1	0.1	0.7	0.7	1.7	-	-	Not available	-		
50 ชั่วโมงขึ้นไป	62.1	100.9	125.3	183.1	300.6	237.6	54.8	200.5	72.6	-	15.8	50 hours and over	15.8		
มี	16.6	11.0	49.1	20.9	11.2	88.5	43.7	155.5	69.6	-	6.1	Available	6.1		
ไม่มี	0.5	-	-	-	-	-	1.0	-	-	-	-	Not available	-		
รวม	16.1	11.0	49.1	20.9	11.2	88.5	42.7	155.5	69.6	-	6.1	Available	6.1		



ตารางที่ 10 จำนวนผู้ปฏิบัติงาน จำนวนชั่วโมงทำงานต่อสัปดาห์ การมีเวลาเหลือพอและต้องการทำงานเพิ่มขึ้น เพศ และเขตการปกครอง ทั่วราชอาณาจักร (ต่อ)

TABLE 10 EMPLOYED PERSONS BY INDUSTRY, HOURS WORKED PER WEEK, AVAILABILITY FOR ADDITIONAL WORK, SEX AND AREA, WHOLE KINGDOM (Contd.)

จำนวนชั่วโมงทำงาน เพศ และ การมีเวลาเหลือพอ และต้องการทำงานเพิ่มขึ้น	รวม	เกษตรกรรม				อุตสาหกรรม				อุตสาหกรรม				ข้อมูลข่าวสาร และการสื่อสาร	กิจกรรมการเงินและ การประกันภัย	HOURS WORKED, SEX AND AVAILABILITY FOR ADDITIONAL WORK
		การปลูก และการประมง	การทำ เหมืองแร่ และเหมืองหิน	การผลิต ไฟฟ้า ก๊าซ ไอน้ำระบบปรับอากาศ	การก่อสร้าง	การขนส่ง การขายปลีก การซ่อมยานยนต์ whole sale/retail	การก่อสร้าง	การขนส่ง สถานที่เก็บสินค้า Transportation and storage	ที่พักแรมและ บริการด้านอาหาร Accommodation and food service	อุตสาหกรรม	การก่อสร้าง	การขนส่ง สถานที่เก็บสินค้า Transportation and storage	ที่พักแรมและ บริการด้านอาหาร Accommodation and food service			
	Total	Agriculture	Mining	Manufacturing	Electricity	Water supply sewerage, waste	Construction	Transportation and storage	Accommodation and food service	Information and communication	Intermediation	TOTAL (MALE)				
ยอดรวม (ชาย)	9,161.6	1,294.8	24.7	1,787.5	48.2	23.2	815.3	1,941.0	705.1	139.5	165.4					
มี	46.6	26.7	-	2.2	-	-	4.5	4.9	0.5	0.9	0.7	Available				
ไม่มี	9,115.1	1,268.1	24.7	1,785.3	48.2	23.2	810.8	1,936.2	704.6	139.4	164.7	Not available				
มีงานประจำแต่ไม่ได้ทำงาน	91.1	50.1	-	17.6	-	0.1	5.6	7.3	4.4	0.5	-	With job not work				
มี	4.8	3.4	-	-	-	-	1.0	-	0.2	-	-	Available				
ไม่มี	86.3	46.7	-	17.6	-	0.1	4.7	7.3	4.2	0.5	-	Not available				
1-9 ชั่วโมง	84.4	9.0	-	27.4	0.1	-	4.6	17.4	5.0	4.1	0.1	1-9 hours				
มี	1.5	0.5	-	0.0	-	-	0.6	0.1	-	-	0.1	Available				
ไม่มี	82.9	8.5	-	27.3	0.1	-	4.0	17.3	5.0	4.1	-	Not available				
10-19 ชั่วโมง	322.1	54.4	0.2	59.8	2.5	2.8	23.3	41.6	12.8	6.9	9.5	10-19 hours				
มี	8.0	4.2	-	-	-	-	0.4	2.0	0.2	-	-	Available				
ไม่มี	314.1	50.2	0.2	59.8	2.5	2.8	22.9	39.6	12.7	6.9	9.5	Not available				
20-29 ชั่วโมง	522.6	164.9	0.4	76.0	1.6	1.1	43.9	82.8	23.2	13.1	11.0	20-29 hours				
มี	9.3	6.1	-	0.3	-	-	1.3	1.0	0.1	-	-	Available				
ไม่มี	513.4	158.8	0.4	75.7	1.6	1.1	42.6	81.8	23.2	13.1	11.0	Not available				
30-34 ชั่วโมง	421.7	134.3	3.7	68.4	0.8	0.2	37.9	76.3	19.7	24.9	6.1	30-34 hours				
มี	6.2	3.4	-	0.1	-	-	0.7	0.6	-	0.2	-	Available				
ไม่มี	415.5	130.8	3.7	68.3	0.8	0.2	37.1	75.7	19.7	24.7	6.1	Not available				
35-39 ชั่วโมง	791.0	159.6	0.9	48.9	20.1	7.5	21.1	64.7	36.8	31.1	9.4	35-39 hours				
มี	7.6	4.3	-	0.4	-	-	-	0.6	-	-	-	Available				
ไม่มี	783.4	155.3	0.9	48.5	20.1	7.5	21.1	64.1	36.8	31.1	9.4	Not available				
40-49 ชั่วโมง	4,610.9	469.1	13.2	1,063.0	20.7	9.0	507.7	1,013.4	296.6	330.1	92.1	40-49 hours				
มี	7.6	3.7	-	1.0	-	-	0.4	0.6	0.1	0.7	0.0	Available				
ไม่มี	4,603.3	465.4	13.2	1,062.0	20.7	9.0	507.3	1,012.9	296.5	329.4	92.1	Not available				
50 ชั่วโมงขึ้นไป	2,317.9	253.5	6.3	426.4	2.4	2.5	171.2	637.6	306.5	225.0	11.3	50 hours and over				
มี	1.7	1.2	-	0.3	-	-	0.1	0.1	-	-	-	Available				
ไม่มี	2,316.2	252.4	6.3	426.1	2.4	2.5	171.1	637.5	306.5	225.0	11.3	Not available				

ไตรมาสที่ 1/2557 : Quarter 1/2014

ในเขตเทศบาล MUNICIPAL AREA

หน่วยเป็นพัน : In Thousands

ตารางที่ 10 จำนวนผู้มีงานทำ จำนวนชั่วโมงทำงานต่อสัปดาห์ การมีเวลาเหลือพอและต้องการทำงานเพิ่มขึ้น เขต และเขตการปกครอง ทวีปราชอาณาจักร (ต่อ)  
TABLE 10 EMPLOYED PERSONS BY INDUSTRY, HOURS WORKED PER WEEK, AVAILABILITY FOR ADDITIONAL WORK, SEX AND AREA, WHOLE KINGDOM (Contd.)

จำนวนชั่วโมงทำงาน เพศ และ การมีเวลาเหลือพอ และต้องการทำงานเพิ่มขึ้น	รวม	อุตสาหกรรม Industry										ข้อมูลข่าวสาร และการสื่อสาร Information and communication	ที่พักแรมและ บริการด้านอาหาร Accommodation and food service and storage	การขนส่งและ สถานที่เก็บสินค้า Transportation and storage	กิจการการเงินและ การประกันภัย Financial intermediation	HOURS WORKED, SEX AND AVAILABILITY FOR ADDITIONAL WORK
		เกษตรกรรม การป่าไม้ และการประมง Agriculture	การทำเหมืองแร่ และเหมืองหิน Mining	การผลิต ไฟฟ้า ก๊าซ ไอน้ำระบบปรับอากาศ Electricity	การจัดน้ำ บำบัดน้ำเสีย และประปา Water supply sewerage, waste	ก่อสร้าง Construction	อุตสาหกรรม การขายปลีก การซ่อมแซม whole sale&retail	การขนส่ง สถานที่เก็บสินค้า Transportation and storage	บริการด้านอาหาร Accommodation and food service and storage	ข้อมูลข่าวสาร และการสื่อสาร Information and communication	กิจการการเงินและ การประกันภัย Financial intermediation					
ยอดรวม (หญิง)	7,977.8	896.4	5.5	1,682.4	18.5	13.1	177.8	1,799.2	135.8	1,042.9	68.1	228.5	TOTAL (FEMALE)			
มี	26.4	12.0	-	2.4	-	0.1	0.5	2.2	0.4	3.1	0.0	0.2	Available			
ไม่มี	7,951.4	884.4	5.5	1,680.0	18.5	13.0	177.2	1,797.0	135.4	1,039.8	68.1	228.4	Not available			
มีงานประจำแต่ไม่ได้ทำงาน	53.3	22.5	-	14.5	-	-	1.6	3.5	0.8	6.5	-	1.7	With job not work			
มี	1.2	1.0	-	0.1	-	-	-	-	-	0.1	-	-	Available			
ไม่มี	52.1	21.5	-	14.4	-	-	1.6	3.5	0.8	6.4	-	1.7	Not available			
1-9 ชั่วโมง	86.3	8.4	-	27.4	-	0.1	1.8	13.1	1.5	8.8	1.0	3.5	1-9 hours			
มี	2.0	0.7	-	0.5	-	-	0.5	-	-	0.1	0.0	-	Available			
ไม่มี	84.4	7.7	-	27.0	-	0.1	1.3	13.1	1.5	8.7	1.0	3.5	Not available			
10-19 ชั่วโมง	297.3	48.1	-	57.5	3.2	3.4	8.4	36.8	6.2	9.7	3.3	11.2	10-19 hours			
มี	5.5	1.6	-	0.2	-	0.1	-	0.7	-	2.0	-	-	Available			
ไม่มี	291.8	46.5	-	57.3	3.2	3.3	8.4	36.2	6.2	7.7	3.3	11.2	Not available			
20-29 ชั่วโมง	437.0	144.8	-	87.2	1.2	1.1	8.8	66.1	2.9	27.3	4.8	9.5	20-29 hours			
มี	5.3	3.2	-	0.3	-	-	-	0.4	-	0.1	-	0.2	Available			
ไม่มี	431.7	141.7	-	86.9	1.2	1.1	8.8	65.7	2.9	27.2	4.8	9.3	Not available			
30-34 ชั่วโมง	380.2	103.8	0.3	82.2	0.2	0.1	9.4	63.3	7.0	48.4	0.9	7.8	30-34 hours			
มี	3.8	2.1	-	0.3	-	-	-	1.1	-	0.3	-	-	Available			
ไม่มี	376.4	101.7	0.3	82.0	0.2	0.1	9.4	62.2	7.0	48.2	0.9	7.8	Not available			
35-39 ชั่วโมง	756.8	122.2	0.6	61.1	5.3	3.3	4.9	71.5	5.7	58.3	3.5	22.2	35-39 hours			
มี	2.2	2.0	-	-	-	-	-	-	-	0.0	-	-	Available			
ไม่มี	754.6	120.2	0.6	61.1	5.3	3.3	4.9	71.5	5.7	58.3	3.5	22.2	Not available			
40-49 ชั่วโมง	3,971.1	306.2	4.5	949.4	8.7	4.6	109.7	874.1	88.6	496.6	50.0	167.5	40-49 hours			
มี	5.4	1.4	-	0.5	-	-	-	0.1	0.4	0.6	-	-	Available			
ไม่มี	3,965.8	304.8	4.5	948.8	8.7	4.6	109.7	874.1	88.2	496.0	50.0	167.5	Not available			
50 ชั่วโมงขึ้นไป	1,995.7	140.4	0.1	403.1	-	0.4	33.2	670.7	23.2	387.3	4.6	5.2	50 hours and over			
มี	1.0	-	-	0.5	-	-	-	-	-	-	-	-	Available			
ไม่มี	1,994.7	140.4	0.1	402.6	-	0.4	33.2	670.7	23.2	387.3	4.6	5.2	Not available			

ไตรมาสที่ 1/2557 : Quarter 1/2014

ในเขตเทศบาล MUNICIPAL AREA

หน่วยเป็นพัน : In Thousands

ตารางที่ 10 จำนวนผู้มีงานทำ จำนวนชั่วโมงทำงานต่อสัปดาห์ การมีเวลาเหลือพอและต้องการทำงานเพิ่มขึ้น พหุ และเขตการปกครอง ทวีปราชอาณาจักร (ต่อ)  
 TABLE 10 EMPLOYED PERSONS BY INDUSTRY, HOURS WORKED PER WEEK, AVAILABILITY FOR ADDITIONAL WORK, SEX AND AREA, WHOLE KINGDOM (Contd.)

จำนวนชั่วโมงทำงาน เพศ และ การมีเวลาเหลือพอ และต้องการทำงานเพิ่มขึ้น	ไมเขตเทศบาล MUNICIPAL AREA											TOTAL (MALE)
	กิจกรรม อสังหาริมทรัพย์ Real estate activities	กิจกรรมทางวิชาชีพ วิทย์และเทคโนโลยี Professional/scientific technical activities	การบริหารสนับสนุน และป้องกันประเทศ Administrative support service activities	การบริหารราชการ ป้องกันประเทศ Public admin- istration defence	การศึกษา Education	กิจกรรมด้านสุขภาพ งานสังคมสงเคราะห์ Health and social work	ศิลปะ ความบันเทิง และนันทนาการ Art, entertainment	บริการ ด้านอื่นๆ Other service	งานในครัวเรือน ส่วนบุคคล Activities of household	กิจกรรมของ องค์กร Extra- territorial	ไม่ทราบ Unknown	
ยอดรวม (ชาย)	139.5	165.4	65.3	128.9	214.5	532.3	234.7	103.5	76.3	179.3	23.9	23.9
มี	0.1	0.7	-	0.3	0.4	0.4	0.8	-	1.9	1.7	0.6	Available
ไม่มี	139.4	164.7	65.3	128.6	214.1	531.8	233.9	103.5	74.4	177.6	23.3	Not available
มีงานประจำแต่ไม่ได้ทำงาน	-	-	0.2	0.3	2.7	0.8	0.2	0.2	0.6	0.5	-	With job not work
มี	-	-	-	-	-	-	-	-	0.2	-	-	Available
ไม่มี	-	-	0.2	0.3	2.7	0.8	0.2	0.2	0.4	0.5	-	Not available
1-9 ชั่วโมง	0.1	1.5	2.3	0.1	2.1	3.2	3.7	0.5	2.4	1.2	-	1-9 hours
มี	0.1	-	-	-	-	-	0.2	-	-	-	-	Available
ไม่มี	-	1.5	2.3	0.1	2.1	3.2	3.5	0.5	2.4	1.2	-	Not available
10-19 ชั่วโมง	9.5	9.7	1.4	9.9	6.7	49.9	17.5	4.1	4.4	3.7	0.5	10-19 hours
มี	-	-	-	-	0.3	-	0.0	-	0.7	0.3	-	Available
ไม่มี	9.5	9.7	1.4	9.9	6.4	49.9	17.5	4.1	3.8	3.4	0.5	Not available
20-29 ชั่วโมง	11.0	10.4	7.3	6.9	6.6	29.4	18.3	2.0	6.8	12.9	0.4	20-29 hours
มี	-	-	-	0.3	-	-	-	-	0.2	-	-	Available
ไม่มี	11.0	10.4	7.3	6.6	6.6	29.4	18.3	2.0	6.6	12.9	0.4	Not available
30-34 ชั่วโมง	6.1	5.1	1.9	7.6	4.9	6.2	4.9	1.2	3.7	10.9	0.9	30-34 hours
มี	-	-	-	-	-	-	-	-	0.8	0.3	-	Available
ไม่มี	6.1	5.1	1.9	7.6	4.9	6.2	4.9	1.2	2.9	10.6	0.9	Not available
35-39 ชั่วโมง	9.4	15.9	4.3	7.2	3.6	228.3	87.8	22.4	5.2	15.3	1.0	35-39 hours
มี	-	-	-	-	0.1	0.1	0.5	-	-	1.0	0.6	Available
ไม่มี	9.4	15.9	4.3	7.2	3.5	228.2	87.2	22.4	5.2	14.3	0.3	Not available
40-49 ชั่วโมง	92.1	115.4	33.5	86.4	105.5	172.7	92.6	54.3	29.6	76.3	16.6	40-49 hours
มี	0.0	0.7	-	-	-	0.2	-	-	-	0.2	-	Available
ไม่มี	92.1	114.7	33.5	86.4	105.5	172.4	92.6	54.3	29.6	76.2	16.6	Not available
50 ชั่วโมงขึ้นไป	11.3	7.3	14.6	10.6	82.5	41.7	9.7	18.8	23.6	58.5	4.6	50 hours and over
มี	-	-	-	-	-	0.1	-	-	-	-	-	Available
ไม่มี	11.3	7.3	14.6	10.6	82.5	41.7	9.7	18.8	23.6	58.5	4.6	Not available

ไตรมาสที่ 1/2557 : Quarter 1/2014

หน่วยเป็นพัน : in Thousands

ตารางที่ 10 จำนวนผู้มีงานทำ จำนวนชั่วโมงทำงานต่อสัปดาห์ การมีเวลาเหลือพอและต้องการทำงานเพิ่มขึ้น พหุ และเขตการปกครอง ทวีราชอาณาจักร (ต่อ)  
TABLE 10 EMPLOYED PERSONS BY INDUSTRY, HOURS WORKED PER WEEK, AVAILABILITY FOR ADDITIONAL WORK, SEX AND AREA, WHOLE KINGDOM (Contd.)

ไตรมาสที่ 1/2557 : Quarter 1/2014

หน่วยเป็นพัน : in Thousands

จำนวนชั่วโมงทำงาน เพศ และ การมีเวลาเหลือพอ และต้องการทำงานเพิ่มขึ้น	อุตสาหกรรม (ต่อ) Industry (Contd.)											กิจกรรมของ องค์กร Extra- territorial	งานในครัวเรือน ส่วนบุคคล Activities of household	บริการ ด้านอื่นๆ Other service	ศิลปะ ความบันเทิง และนันทนาการ Art, entertainment	กิจกรรมด้านสุขภาพ งานสังคมสงเคราะห์ Health and social work	การศึกษา Education	การบริหารการ ป้องกันประเทศ Public admin- istration defence	การบริการสนับสนุน และปะจําประเทศ Administrative support service activities	กิจกรรมทางวิชาชีพ วิทย์และเทคโนโลยี Professional, scientific technical activities	กิจกรรม อสังหาริมทรัพย์ Real estate activities	HOURS WORKED, SEX AND AVAILABILITY FOR ADDITIONAL WORK
	ยอดรวม (หญิง)	Real estate activities	Professional, scientific technical activities	Administrative support service activities	Public admin- istration defence	Education	Health and social work	Art, entertainment	Other service	Activities of household	Extra- territorial											
มี	77.4	123.3	162.0	314.0	410.7	325.6	57.5	277.4	135.2	0.4	26.2	Available										
ไม่มี	0.5	0.0	2.2	1.1	0.2	0.3	0.2	0.4	0.6	-	-	Not available										
ไม่มี	76.9	123.2	159.9	312.9	410.5	325.3	57.3	277.0	134.7	0.4	26.2	Not available										
มีงานประจำแต่ไม่ได้ทำงาน	-	0.2	-	0.4	0.5	0.6	0.2	0.4	-	-	-	With job not work										
มี	-	-	-	-	-	-	-	-	-	-	-	Available										
ไม่มี	-	0.2	-	0.4	0.5	0.6	0.2	0.4	-	-	-	Not available										
1-9 ชั่วโมง	0.0	1.9	3.5	2.3	6.3	2.7	0.2	3.7	-	-	-	1-9 hours										
มี	-	0.0	-	-	-	0.1	-	-	-	-	-	Available										
ไม่มี	0.0	1.8	3.5	2.3	6.3	2.7	0.2	3.7	-	-	-	Not available										
10-19 ชั่วโมง	4.5	10.1	5.8	34.9	37.1	7.0	3.2	2.3	3.0	-	1.6	10-19 hours										
มี	-	-	0.4	-	-	0.2	0.2	0.0	0.1	-	-	Available										
ไม่มี	4.5	10.1	5.5	34.9	37.1	6.7	3.0	2.3	2.9	-	1.6	Not available										
20-29 ชั่วโมง	3.0	6.7	8.2	20.3	19.5	11.6	4.3	5.7	2.5	0.4	1.3	20-29 hours										
มี	-	-	-	1.0	-	-	-	0.1	0.1	-	-	Available										
ไม่มี	3.0	6.7	8.2	19.3	19.5	11.6	4.3	5.7	2.4	0.4	1.3	Not available										
30-34 ชั่วโมง	1.7	3.5	6.3	2.2	8.3	5.1	4.8	12.6	7.5	-	4.8	30-34 hours										
มี	-	-	-	-	-	-	-	0.1	-	-	-	Available										
ไม่มี	1.7	3.5	6.3	2.2	8.3	5.1	4.8	12.5	7.5	-	4.8	Not available										
35-39 ชั่วโมง	3.7	8.8	6.2	134.9	145.7	69.8	3.6	19.0	6.1	-	0.4	35-39 hours										
มี	-	-	-	-	0.2	-	-	-	0.0	-	-	Available										
ไม่มี	3.7	8.8	6.2	134.9	145.6	69.8	3.6	19.0	6.0	-	0.4	Not available										
40-49 ชั่วโมง	49.1	84.9	95.2	111.7	185.8	165.3	23.2	130.3	54.0	-	11.9	40-49 hours										
มี	-	-	1.8	0.1	0.1	-	-	0.1	0.3	-	-	Available										
ไม่มี	49.1	84.9	93.4	111.6	185.8	165.3	23.2	130.2	53.7	-	11.9	Not available										
50 ชั่วโมงขึ้นไป	15.5	7.2	36.7	7.4	7.4	63.5	18.0	103.4	62.3	-	6.1	50 hours and over										
มี	0.5	-	-	-	-	-	-	-	-	-	-	Available										
ไม่มี	14.9	7.2	36.7	7.4	7.4	63.5	18.0	103.4	62.3	-	6.1	Not available										

ตารางที่ 10 จำนวนผู้มีงานทำ จำนวนชั่วโมงทำงานต่อสัปดาห์ การมีเวลาเหลือพอและต้องการทำงานเพิ่มขึ้น เขต และเขตการปกครอง ทั่วราชอาณาจักร (ต่อ)  
TABLE 10 EMPLOYED PERSONS BY INDUSTRY, HOURS WORKED PER WEEK, AVAILABILITY FOR ADDITIONAL WORK, SEX AND AREA, WHOLE KINGDOM (Contd.)

ไตรมาสที่ 1/2557 : Quarter 1/2014

นอกเขตเทศบาล NON-MUNICIPAL AREA

หน่วยเป็นพัน : in Thousands

จำนวนชั่วโมงทำงาน เพศ และ การมีเวลาเหลือพอ และต้องการทำงานเพิ่มขึ้น	รวม	อุตสาหกรรม Industry										ข้อมูลข่าวสาร และการสื่อสาร Information communication	ที่พักแรมและ บริการด้านอาหาร Accommodation and food service	การขนส่ง และ สถานที่เก็บสินค้า Transportation and storage	การขายปลีก การช้อปปิ้ง Retail	การขนส่ง และ สถานที่เก็บสินค้า Transportation and storage	กิจการบริการเงินและ การประกันภัย Financial intermediation	HOURS WORKED, SEX AND AVAILABILITY FOR ADDITIONAL WORK
		เกษตรกรรม และการประมง Agriculture	การทำ เหมืองแร่ และเหมืองหิน Mining	การผลิต การหัตถกรรม Manufacturing	ไฟฟ้า ก๊าซ ไอน้ำระบบปรับอากาศ Electricity	จัดหน้า บำบัดน้ำเสีย และประปา Water supply sewerage, waste	การก่อสร้าง Construction	การขายปลีก การช้อปปิ้ง Retail	การขนส่ง และ สถานที่เก็บสินค้า Transportation and storage	ที่พักแรมและ บริการด้านอาหาร Accommodation and food service	ข้อมูลข่าวสาร และการสื่อสาร Information communication							
ยอดรวม (ชาย)	11,485.5	5,612.7	37.6	1,446.0	33.4	31.9	1,214.4	1,322.8	348.7	274.2	50.0	23.2	50.0	TOTAL (MALE)				
มี	197.9	151.9	-	8.2	-	-	17.4	7.3	2.9	1.5	-	-	-	Available				
ไม่มี	11,287.6	5,460.9	37.6	1,437.9	33.4	31.9	1,197.1	1,315.5	345.8	272.7	50.0	23.2	50.0	Not available				
มีงานประจำแต่ไม่ได้ทำงาน	241.8	201.3	0.2	10.3	0.2	-	11.2	7.9	2.2	1.2	-	-	0.9	With job not work				
มี	27.7	24.4	-	-	-	-	2.2	0.2	-	0.1	-	-	-	Available				
ไม่มี	214.1	176.9	0.2	10.3	0.2	-	9.0	7.7	2.2	1.1	-	-	0.9	Not available				
19 ชั่วโมง	91.5	58.9	0.7	11.2	0.1	-	7.1	4.4	1.8	1.4	-	-	0.2	19 hours				
มี	7.9	7.1	-	-	-	-	0.6	-	-	-	-	-	-	Available				
ไม่มี	83.6	51.8	0.7	11.2	0.1	-	6.5	4.4	1.8	1.4	-	-	0.2	Not available				
10-19 ชั่วโมง	450.6	269.6	-	40.6	1.8	2.1	29.8	30.7	12.6	3.0	-	-	0.4	10-19 hours				
มี	37.2	31.3	-	1.2	-	-	2.7	1.2	0.8	-	-	-	-	Available				
ไม่มี	413.5	238.3	-	39.4	1.8	2.1	27.2	29.5	11.8	3.0	-	-	0.4	Not available				
20-29 ชั่วโมง	1,171.5	810.4	2.6	107.4	0.3	2.7	74.2	59.1	24.9	7.0	-	-	3.4	20-29 hours				
มี	51.9	37.8	-	2.0	-	-	5.8	3.2	-	1.0	-	-	-	Available				
ไม่มี	1,119.6	772.6	2.6	105.4	0.3	2.7	68.5	55.9	24.9	6.1	-	-	3.4	Not available				
30-34 ชั่วโมง	816.7	520.2	1.2	84.2	1.8	0.9	67.1	66.7	20.3	12.0	-	-	0.8	30-34 hours				
มี	15.1	12.7	-	-	-	-	1.0	0.3	0.5	-	-	-	-	Available				
ไม่มี	801.6	507.6	1.2	84.2	1.8	0.9	66.1	66.4	19.8	12.0	-	-	0.8	Not available				
35-39 ชั่วโมง	1,286.5	717.9	0.5	51.8	10.6	9.3	40.6	67.9	18.8	21.3	-	-	9.8	35-39 hours				
มี	21.3	17.5	-	0.7	-	-	-	0.9	1.1	-	-	-	-	Available				
ไม่มี	1,265.2	700.4	0.5	51.1	10.6	9.3	40.6	67.0	17.7	21.3	-	-	9.8	Not available				
40-49 ชั่วโมง	4,689.6	1,934.5	19.1	735.1	16.6	9.9	679.2	606.1	138.8	115.7	-	-	31.1	40-49 hours				
มี	29.5	17.7	-	3.3	-	-	2.6	1.1	0.4	0.4	-	-	-	Available				
ไม่มี	4,660.1	1,916.7	19.1	731.8	16.6	9.9	676.6	605.0	138.4	115.3	-	-	31.1	Not available				
50 ชั่วโมงขึ้นไป	2,737.4	1,100.0	13.4	405.4	2.0	6.9	305.2	480.0	129.2	112.6	-	-	3.5	50 hours and over				
มี	7.3	3.3	-	1.0	-	-	2.6	0.4	-	-	-	-	-	Available				
ไม่มี	2,730.1	1,096.7	13.4	404.4	2.0	6.9	302.7	479.6	129.2	112.6	-	-	3.5	Not available				

ตารางที่ 10 จำนวนผู้มีงานทำ จำนวนชั่วโมงอุตสาหกรรม จำนวนชั่วโมงทำงานต่อสัปดาห์ การมีเวลาเหลือพอและต้องการทำงานเพิ่มขึ้น เขต และเขตการปกครอง ทั่วราชอาณาจักร (ต่อ)  
TABLE 10 EMPLOYED PERSONS BY INDUSTRY, HOURS WORKED PER WEEK, AVAILABILITY FOR ADDITIONAL WORK, SEX AND AREA, WHOLE KINGDOM (Contd.)

ไตรมาสที่ 1/2557 : Quarter 1/2014

นอกเขตเทศบาล NON-MUNICIPAL AREA

หน่วยเป็นพัน : in Thousands

จำนวนชั่วโมงทำงาน เพศ และ การมีเวลาเหลือพอ และต้องทำงานเพิ่มขึ้น	รวม	อุตสาหกรรม Industry										ข้อมูลข่าวสาร และการสื่อสาร Information and communication	กิจการบริการเงินและ การประกันภัย Financial intermediation	HOURS WORKED, SEX AND AVAILABILITY FOR ADDITIONAL WORK
		เกษตรกรรม และการประมง Agriculture	การทำ เหมืองแร่ และเหมืองหิน Mining	การผลิต Manufacturing	ไฟฟ้า ก๊าซ ไอน้ำระบบปรับ อากาศ Electricity	การจัดการน้ำ บำบัดน้ำเสีย และประปา Water supply sewerage, waste	ก่อสร้าง Construction	การขายปลีก การช้อปปิ้ง whole sale&retail	การขนส่ง และ สถานที่เก็บสินค้า Transportation and storage	ที่พักแรมและ บริการด้านอาหาร Accommodation and food service	ที่พักรับรอง			
ยอดรวม (หญิง)	9,186.8	4,183.2	6.9	1,512.6	10.9	11.4	213.4	1,313.3	35.7	649.6	11.2	94.5	94.5	TOTAL (FEMALE)
มี	120.7	91.8	-	7.4	-	0.6	1.4	4.8	-	5.3	-	-	-	Available
ไม่มี	9,066.1	4,091.4	6.9	1,505.3	10.9	10.8	212.1	1,308.5	35.7	644.3	11.2	94.5	94.5	Not available
มีงานประจำแต่ไม่ได้ทำงาน	149.1	117.4	-	10.2	-	0.4	4.5	4.5	-	4.0	-	1.4	1.4	With job not work
มี	15.5	13.2	-	0.9	-	-	0.8	-	-	0.5	-	-	-	Available
ไม่มี	133.6	104.2	-	9.3	-	0.4	3.7	4.5	-	3.5	-	1.4	1.4	Not available
1-9 ชั่วโมง	86.8	56.8	-	13.7	-	-	2.2	3.9	1.0	1.0	-	1.7	1.7	19 hours
มี	6.6	6.0	-	-	-	-	0.2	0.4	-	-	-	-	-	Available
ไม่มี	80.2	50.8	-	13.7	-	-	1.9	3.5	1.0	1.0	-	1.7	1.7	Not available
10-19 ชั่วโมง	448.2	277.1	-	51.8	1.2	1.1	7.7	33.2	0.4	11.9	0.7	1.7	1.7	1019 hours
มี	24.4	19.1	-	2.3	-	-	0.4	2.0	-	-	-	-	-	Available
ไม่มี	423.8	258.0	-	49.5	1.2	1.1	7.3	31.1	0.4	11.9	0.7	1.7	1.7	Not available
20-29 ชั่วโมง	1,015.9	712.0	0.7	125.4	0.9	0.2	11.2	44.9	5.2	28.2	0.2	5.0	5.0	2029 hours
มี	29.8	22.9	-	1.5	-	-	-	0.5	-	2.9	-	-	-	Available
ไม่มี	986.2	689.0	0.7	123.9	0.9	0.2	11.2	44.4	5.2	25.3	0.2	5.0	5.0	Not available
30-34 ชั่วโมง	711.4	461.5	-	104.2	-	0.3	12.8	52.9	1.0	31.6	-	5.0	5.0	3034 hours
มี	14.4	10.7	-	0.3	-	-	-	1.1	-	-	-	-	-	Available
ไม่มี	697.0	450.8	-	103.9	-	0.3	12.8	51.8	1.0	31.6	-	5.0	5.0	Not available
35-39 ชั่วโมง	1,169.7	576.8	-	85.5	4.7	1.8	6.5	72.6	3.3	50.0	1.0	15.2	15.2	3539 hours
มี	5.1	3.9	-	0.1	-	-	-	-	-	1.1	-	-	-	Available
ไม่มี	1,164.5	572.9	-	85.4	4.7	1.8	6.5	72.6	3.3	48.9	1.0	15.2	15.2	Not available
40-49 ชั่วโมง	3,589.8	1,382.2	5.1	753.2	3.5	4.7	113.4	506.0	20.1	285.0	7.5	61.2	61.2	4049 hours
มี	21.9	15.0	-	1.3	-	0.6	-	0.8	-	0.8	-	-	-	Available
ไม่มี	3,567.9	1,367.2	5.1	752.0	3.5	4.2	113.4	505.2	20.1	284.2	7.5	61.2	61.2	Not available
50 ชั่วโมงขึ้นไป	2,016.0	599.4	1.2	368.7	0.7	2.8	55.2	595.4	4.9	237.9	1.8	3.3	3.3	50hours and over
มี	3.0	1.0	-	1.1	-	-	-	-	-	-	-	-	-	Available
ไม่มี	2,013.0	598.5	1.2	367.6	0.7	2.8	55.2	595.4	4.9	237.9	1.8	3.3	3.3	Not available



ตารางที่ 10 จำนวนผู้ปฏิบัติงาน จำนวนชั่วโมงทำงานต่อสัปดาห์ การมีเวลาเหลือพอและต้องการทำงานเพิ่มขึ้น เขต และเขตการปกครอง ทวีราชอาณาจักร (ต่อ)  
TABLE 10 EMPLOYED PERSONS BY INDUSTRY, HOURS WORKED PER WEEK, AVAILABILITY FOR ADDITIONAL WORK, SEX AND AREA, WHOLE KINGDOM (Contd.)

ไตรมาสที่ 1/2557 : Quarter 1/2014

หน่วยเป็นพัน : in Thousands

จำนวนชั่วโมงทำงาน เพศ และ การมีเวลาเหลือพอ และต้องการทำงานเพิ่มขึ้น	นอกเขตเทศบาล NON-MUNICIPAL AREA											TOTAL (FEMALE)
	กิจกรรม อสังหาริมทรัพย์ Real estate activities	กิจกรรมทางวิชาชีพ วิทย์และเทคโนโลยี Professional/scientific technical activities	การบริหารสนับสนุน และป้องกันประเทศ Administrative and support service activities	การบริหารราชการ ป้องกันประเทศ Public admin- istration defence	การศึกษา Education	กิจกรรมด้านสุขภาพ งานสังคมสงเคราะห์ Health and social work	ศิลปะ ความบันเทิง และนันทนาการ Art, entertainment/ther service	การดำเนินงาน ด้านอื่น ๆ Activities of household	งานในครัวเรือน ส่วนบุคคล Activities of household	กิจกรรมของ องค์กร Extra- territorial	ไม่ทราบ Unknown	
ยอดรวม (หญิง)	20.3	29.7	53.1	241.4	334.5	185.1	78.3	156.0	41.9	-	3.9	-
มี	-	0.2	-	1.9	0.4	0.6	1.4	3.3	1.9	-	-	Available
ไม่มี	20.3	29.5	53.1	239.5	334.1	184.5	76.9	152.8	40.0	-	3.9	Not available
มีงานประจำแต่ไม่ได้ทำงาน	-	0.2	-	0.5	2.7	2.5	0.3	0.7	-	-	-	With job not work
มี	-	0.2	-	-	-	-	-	-	-	-	-	Available
ไม่มี	-	-	-	0.5	2.7	2.5	0.3	0.7	-	-	-	Not available
19 ชั่วโมง	0.4	0.3	1.2	1.2	1.3	0.4	0.5	0.9	0.4	-	-	19 hours
มี	-	-	-	-	-	-	-	-	-	-	-	Available
ไม่มี	0.4	0.3	1.2	1.2	1.3	0.4	0.5	0.9	0.4	-	-	Not available
1019 ชั่วโมง	0.4	1.2	0.3	22.7	25.5	6.5	1.8	2.6	0.4	-	-	1019 hours
มี	-	-	-	0.1	-	-	0.4	0.2	-	-	-	Available
ไม่มี	0.4	1.2	0.3	22.6	25.5	6.5	1.4	2.4	0.4	-	-	Not available
2029 ชั่วโมง	2.7	4.6	5.0	17.0	26.0	10.5	6.1	7.1	3.4	-	-	2029 hours
มี	-	-	-	-	0.4	0.5	-	1.1	-	-	-	Available
ไม่มี	2.7	4.6	5.0	17.0	25.7	9.9	6.1	6.0	3.4	-	-	Not available
3034 ชั่วโมง	0.8	-	1.5	3.8	9.9	4.2	3.6	14.3	4.2	-	-	3034 hours
มี	-	-	-	0.4	-	-	-	1.4	0.5	-	-	Available
ไม่มี	0.8	-	1.5	3.4	9.9	4.2	3.6	12.9	3.7	-	-	Not available
3559 ชั่วโมง	1.8	3.6	0.8	109.6	150.6	63.7	8.7	7.5	5.9	-	-	3559 hours
มี	-	-	-	-	-	-	-	-	-	-	-	Available
ไม่มี	1.8	3.6	0.8	109.6	150.6	63.7	8.7	7.5	5.9	-	-	Not available
4049 ชั่วโมง	13.1	16.0	31.9	73.0	114.8	72.4	31.7	70.9	20.3	-	3.9	4049 hours
มี	-	-	-	1.5	-	0.1	-	0.6	1.4	-	-	Available
ไม่มี	13.1	16.0	31.9	71.5	114.8	72.3	31.7	70.3	18.9	-	3.9	Not available
50 ชั่วโมงขึ้นไป	1.1	3.8	12.4	13.5	3.8	25.0	25.7	52.1	7.3	-	-	50 hours and over
มี	-	-	-	-	-	-	1.0	-	-	-	-	Available
ไม่มี	1.1	3.8	12.4	13.5	3.8	25.0	24.7	52.1	7.3	-	-	Not available



ตารางที่ 11 จำนวนผู้มีงานทำ จำแนกตามสถานภาพการทำงาน จำนวนชั่วโมงทำงานต่อสัปดาห์ การมีเวลาเหลือพอและต้องการทำงานเพิ่มขึ้น ทัวราชอาณาจักร

TABLE 11 EMPLOYED PERSONS BY WORK STATUS, HOURS WORKED PER WEEK, AVAILABILITY FOR ADDITIONAL WORK , WHOLE KINGDOM

ไตรมาสที่ 1/2557 : Quarter 1/2014

หน่วยเป็นพัน : In Thousands

จำนวนชั่วโมงทำงาน และ การมีเวลาเหลือพอ และต้องการทำงานเพิ่มขึ้น	สถานภาพการทำงาน Work Status							HOURS WORKED, AND AVAILABILITY FOR ADDITIONAL WORK
	รวม Total	นายจ้าง Employer	ลูกจ้างรัฐบาล Government Employee	ลูกจ้างเอกชน Private Employee	ทำงานส่วนตัว Own Account Worker	ช่วยธุรกิจ ครอบครัว Unpaid Family Worker	การรวมกลุ่ม Members of Producers' Cooperatives	
ยอดรวม	37,811.6	1,116.0	3,552.2	14,946.4	11,770.4	6,368.7	57.9	TOTAL
มี	391.5	3.9	10.4	145.9	154.0	76.4	0.9	Available
ไม่มี	37,420.2	1,112.1	3,541.8	14,800.5	11,616.4	6,292.4	57.0	Not available
มีงานประจำแต่ไม่ได้ทำงาน	535.2	23.2	8.9	129.1	368.8	4.3	1.0	With job not work
มี	49.2	1.4	0.2	11.4	36.2	-	-	Available
ไม่มี	486.0	21.8	8.7	117.6	332.7	4.3	1.0	Not available
1-9 ชั่วโมง	349.0	19.9	23.9	152.0	95.5	57.8	-	1-9 hours
มี	17.9	0.0	0.2	7.9	6.0	3.8	-	Available
ไม่มี	331.0	19.8	23.7	144.1	89.5	54.0	-	Not available
10-19 ชั่วโมง	1,518.3	51.2	271.3	510.2	394.8	288.4	2.4	10-19 hours
มี	75.0	0.8	1.9	30.3	25.4	16.0	0.6	Available
ไม่มี	1,443.2	50.4	269.4	479.9	369.4	272.5	1.8	Not available
20-29 ชั่วโมง	3,147.1	76.0	203.1	926.2	1,147.4	791.2	3.3	20-29 hours
มี	96.3	0.6	2.1	34.0	34.3	25.3	-	Available
ไม่มี	3,050.9	75.4	201.1	892.2	1,113.1	765.9	3.3	Not available
30-34 ชั่วโมง	2,329.9	58.1	57.1	756.6	870.0	586.4	1.6	30-34 hours
มี	39.5	-	1.0	17.0	12.6	8.6	0.3	Available
ไม่มี	2,290.4	58.1	56.2	739.6	857.4	577.8	1.3	Not available
35-39 ชั่วโมง	4,003.9	63.6	1,439.6	466.9	1,190.9	837.5	5.3	35-39 hours
มี	36.2	1.1	1.4	6.6	19.6	7.7	-	Available
ไม่มี	3,967.7	62.5	1,438.2	460.4	1,171.4	829.9	5.3	Not available
40-49 ชั่วโมง	16,861.4	501.8	1,295.8	8,886.5	3,900.0	2,246.9	30.4	40-49 hours
มี	64.4	-	3.7	30.2	16.9	13.6	-	Available
ไม่มี	16,797.1	501.8	1,292.1	8,856.3	3,883.0	2,233.3	30.4	Not available
50 ชั่วโมงขึ้นไป	9,066.9	322.2	252.6	3,118.9	3,803.0	1,556.2	14.0	50 hours and over
มี	13.0	-	0.1	8.6	2.9	1.4	-	Available
ไม่มี	9,053.9	322.2	252.5	3,110.3	3,800.1	1,554.8	14.0	Not available

ตารางที่ 11 จำนวนผู้จ้างทั่ว จำนวนคนสถานภาพการทำงาน จำนวนชั่วโมงทำงานต่อสัปดาห์ การมีเวลาเหลือและต้องการทำงานเพิ่มขึ้น และเพศ ทั้งราชอาณาจักร  
TABLE 11 EMPLOYED PERSONS BY WORK STATUS, HOURS WORKED PER WEEK, AVAILABILITY FOR ADDITIONAL WORK AND SEX, WHOLE KINGDOM

จำนวนชั่วโมงทำงาน เพศ และ การมีเวลาเหลือ และต้องการทำงานเพิ่มขึ้น	สถานภาพการทำงาน Work Status						รวม Total	HOURS WORKED, SEX AND AVAILABILITY FOR ADDITIONAL WORK
	นายจ้าง Employer	รัฐจ้าง Government Employee	ลูกจ้างเอกชน Private Employee	ทำงานส่วนตัว Own Account Worker	ช่วยเหลือ ครอบครัว Unpaid Family Worker	การรวมกลุ่ม Members of Producers' Cooperatives		
ชาย	20,647.1	1,835.2	8,427.9	7,271.9	2,246.7	42.4	TOTAL (MALE)	
มี	244.5	5.1	89.3	110.4	35.8	0.6	Available	
ไม่มี	20,402.7	1,830.2	8,338.6	7,161.5	2,211.0	41.7	Not available	
มีงานประจำแต่ไม่ได้ทำงาน	332.8	4.1	79.2	232.6	2.4	-	With job not work Available	
มี	32.4	-	7.6	24.1	-	-	Not available	
ไม่มี	300.4	4.1	71.6	208.4	2.4	-	1-9 hours	
1-9 ชั่วโมง	175.9	11.7	74.9	60.0	17.3	-	Available	
มี	9.4	0.2	4.0	4.2	0.9	-	Not available	
ไม่มี	166.5	11.5	70.9	55.8	16.4	-	10-19 hours	
10-19 ชั่วโมง	772.7	127.2	280.0	240.6	91.2	1.2	Available	
มี	45.1	0.6	17.6	17.3	8.2	0.6	Not available	
ไม่มี	727.6	126.5	262.4	223.3	83.0	0.6	30-34 hours	
20-29 ชั่วโมง	1,694.2	104.9	529.9	746.3	251.7	0.7	Available	
มี	61.2	0.6	23.3	24.2	12.6	-	Not available	
ไม่มี	1,633.0	104.3	506.7	722.1	239.2	0.7	35-39 hours	
30-34 ชั่วโมง	1,238.4	32.4	430.2	540.6	189.7	0.8	Available	
มี	21.3	0.6	10.9	8.5	1.4	-	Not available	
ไม่มี	1,217.0	31.9	419.3	532.2	188.3	0.8	Available	
35-39 ชั่วโมง	2,077.5	735.7	242.5	758.5	292.8	1.7	Not available	
มี	28.9	1.1	3.4	18.5	4.9	-	Available	
ไม่มี	2,048.6	734.7	239.2	739.9	287.9	1.7	50 hours and over	
40-49 ชั่วโมง	9,300.5	658.1	4,962.7	2,445.4	823.0	25.1	Available	
มี	37.1	1.9	16.2	12.4	6.6	-	Not available	
ไม่มี	9,263.4	656.2	4,946.6	2,432.9	816.4	25.1	Available	
50 ชั่วโมงขึ้นไป	5,055.2	161.1	1,828.4	2,248.0	578.8	13.0	Not available	
มี	9.0	0.1	6.5	1.2	1.2	-	Available	
ไม่มี	5,046.3	161.1	1,821.9	2,246.8	577.6	13.0	Not available	
หญิง	17,164.5	1,717.0	6,518.5	4,498.5	4,122.0	15.6	TOTAL (FEMALE)	
มี	147.0	0.7	56.6	43.5	40.6	0.3	Available	
ไม่มี	17,017.5	1,711.7	6,461.9	4,455.0	4,081.4	15.3	Not available	
มีงานประจำแต่ไม่ได้ทำงาน	202.4	4.7	49.9	136.3	1.8	1.0	With job not work Available	
มี	16.8	0.2	3.9	12.0	-	-	Not available	
ไม่มี	185.6	4.6	46.0	124.3	1.8	1.0	1-9 hours	
1-9 ชั่วโมง	173.1	12.2	77.1	35.5	40.5	-	Available	
มี	8.5	-	3.9	1.8	2.8	-	Not available	
ไม่มี	164.5	12.2	73.2	33.7	37.7	-	10-19 hours	
10-19 ชั่วโมง	745.5	144.1	230.2	154.2	197.3	1.2	Available	
มี	29.9	1.3	12.7	8.2	7.8	-	Not available	
ไม่มี	715.6	142.8	217.5	146.0	189.5	1.2	20-29 hours	
20-29 ชั่วโมง	1,453.0	98.2	396.2	401.0	539.5	2.5	Available	
มี	35.1	1.5	10.7	10.1	12.8	-	Not available	
ไม่มี	1,417.9	96.8	385.5	390.9	526.7	2.5	30-34 hours	
30-34 ชั่วโมง	1,091.6	24.7	326.5	329.4	396.8	0.8	Available	
มี	18.2	0.4	6.1	4.2	7.2	0.3	Not available	
ไม่มี	1,073.4	24.3	320.3	325.2	389.5	0.5	35-39 hours	
35-39 ชั่วโมง	1,926.5	703.9	224.4	432.5	544.8	3.7	Available	
มี	7.3	0.3	3.2	1.0	2.8	-	Not available	
ไม่มี	1,919.1	703.6	221.2	431.5	542.0	3.7	40-49 hours	
40-49 ชั่วโมง	7,560.9	637.7	3,923.8	1,454.6	1,423.9	5.4	Available	
มี	27.3	1.7	14.0	4.5	7.0	-	Not available	
ไม่มี	7,533.6	636.0	3,909.7	1,450.1	1,416.9	5.4	50 hours and over	
50 ชั่วโมงขึ้นไป	4,011.7	91.5	1,290.5	1,555.1	977.5	1.0	Available	
มี	4.0	-	2.1	1.7	0.2	-	Not available	
ไม่มี	4,007.7	91.5	1,288.4	1,553.3	977.2	1.0	Not available	

ไตรมาสที่ 1/2557 : Quarter 1/2014

หน่วยเป็นพัน : In Thousands

ตารางที่ 11 จำนวนผู้มีงานทำ จำนวนชั่วโมงการทำงาน จำนวนชั่วโมงทำงานต่อสัปดาห์ การมีเวลาเหลือพอและต้องการทำงานเพิ่มขึ้น เพศ และเขตการปกครอง ราชอาณาจักร (ต่อ)  
 TABLE 11 EMPLOYED PERSONS BY WORK STATUS, HOURS WORKED PER WEEK, AVAILABILITY FOR ADDITIONAL WORK, SEX AND AREA, WHOLE KINGDOM (Contd.)

ไตรมาสที่ 1/2557 : Quarter 1/2014  
 ในเขตเทศบาล MUNICIPAL AREA  
 หน่วยเป็นพัน : In Thousands

จำนวนชั่วโมงทำงาน เพศ และ การมีเวลาเหลือพอ และต้องการทำงานเพิ่มขึ้น	รวม Total	สถานภาพการทำงาน Work Status						การรวมกลุ่ม Members of Producers' Cooperatives	HOURS WORKED, SEX AND AVAILABILITY FOR ADDITIONAL WORK
		นายจ้าง Employer	ลูกจ้างรัฐบาล Government Employee	ลูกจ้างเอกชน Private Employee	Own Account Worker	ช่วยธุรกิจ ครอบครัว Unpaid Family Worker	การรวมกลุ่ม Members of Producers' Cooperatives		
ยอดรวม (ชาย)	9,161.6	437.3	995.7	4,365.7	2,638.8	714.7	9.4	TOTAL (MALE)	
มี	46.6	0.2	1.3	17.9	21.1	6.0	-	Available	
ไม่มี	9,115.1	437.1	994.4	4,347.8	2,617.7	708.7	9.4	Not available	
มีงานประจำแต่ไม่ได้ทำงาน	91.1	3.2	1.3	33.2	51.4	2.0	-	With job not work	
มี	4.8	-	-	1.0	3.7	-	-	Available	
ไม่มี	86.3	3.2	1.3	32.2	47.7	2.0	-	Not available	
1-9 ชั่วโมง	84.4	3.1	7.6	43.3	25.8	4.7	-	1-9 hours	
มี	1.5	0.0	0.2	0.0	1.2	-	-	Available	
ไม่มี	82.9	3.1	7.4	43.2	24.6	4.7	-	Not available	
10-19 ชั่วโมง	322.1	16.0	80.5	141.9	63.1	20.6	0.1	10-19 hours	
มี	8.0	-	0.0	2.0	3.5	2.4	-	Available	
ไม่มี	314.1	16.0	80.5	139.9	59.5	18.2	0.1	Not available	
20-29 ชั่วโมง	522.6	25.4	54.8	212.0	183.9	46.5	-	20-29 hours	
มี	9.3	0.2	-	2.9	4.3	1.9	-	Available	
ไม่มี	513.4	25.2	54.8	209.2	179.6	44.7	-	Not available	
30-34 ชั่วโมง	421.7	19.6	10.2	176.4	161.9	52.9	0.6	30-34 hours	
มี	6.2	-	-	3.8	1.8	0.6	-	Available	
ไม่มี	415.5	19.6	10.2	172.6	160.1	52.3	0.6	Not available	
35-39 ชั่วโมง	791.0	18.1	393.8	88.1	213.3	77.7	-	35-39 hours	
มี	7.6	-	0.8	2.0	4.3	0.5	-	Available	
ไม่มี	783.4	18.1	393.0	86.2	209.0	77.2	-	Not available	
40-49 ชั่วโมง	4,610.9	236.4	376.1	2,783.1	930.3	279.9	5.2	40-49 hours	
มี	7.6	-	0.2	4.7	2.2	0.5	-	Available	
ไม่มี	4,603.3	236.4	375.8	2,778.4	928.1	279.4	5.2	Not available	
50 ชั่วโมงขึ้นไป	2,317.9	115.5	71.4	887.7	1,009.1	230.5	3.6	50 hours and over	
มี	1.7	-	0.1	1.5	-	0.2	-	Available	
ไม่มี	2,316.2	115.5	71.4	886.2	1,009.1	230.3	3.6	Not available	

ตารางที่ 11 จำนวนผู้มีงานทำ จำนวนชั่วโมงการทำงาน จำนวนชั่วโมงทำงานต่อสัปดาห์ การมีเวลาเหลือพอและต้องการทำงานเพิ่มขึ้น เพศ และเขตการปกครอง ราชอาณาจักร (ต่อ)  
 TABLE 11 EMPLOYED PERSONS BY WORK STATUS, HOURS WORKED PER WEEK, AVAILABILITY FOR ADDITIONAL WORK, SEX AND AREA, WHOLE KINGDOM (Contd.)

ไตรมาสที่ 1/2557 : Quarter 1/2014  
 ในเขตเทศบาล MUNICIPAL AREA  
 หน่วยเป็นพัน : In Thousands

จำนวนชั่วโมงทำงาน เพศ และ การมีเวลาเหลือพอ และต้องการทำงานเพิ่มขึ้น	รวม Total	นายจ้าง Employer	สถานภาพการทำงาน Work Status				ช่วยธุรกิจ ครอบครัว Unpaid Family Worker	การรวมกลุ่ม Producers' Cooperatives	HOURS WORKED, SEX AND AVAILABILITY FOR ADDITIONAL WORK
			ลูกจ้างรัฐบาล Government Employee	ลูกจ้างเอกชน Private Employee	Own Account Worker	ทำงานส่วนตัว Worker			
ยอดรวม (หญิง)	7,977.8	177.2	974.7	3,697.5	1,819.0	1,304.7	4.6	TOTAL (FEMALE)	
มี	26.4	0.0	1.6	14.2	5.7	4.9	-	Available	
ไม่มี	7,951.4	177.2	973.1	3,683.3	1,813.3	1,299.9	4.6	Not available	
มีงานประจำจำนวนเต็มได้ทำงาน	53.3	1.5	1.5	19.3	28.8	1.3	1.0	With job not work	
มี	1.2	0.0	-	0.4	0.8	-	-	Available	
ไม่มี	52.1	1.5	1.5	18.9	28.0	1.3	1.0	Not available	
1-9 ชั่วโมง	86.3	0.5	8.8	51.0	14.3	11.7	-	1-9 hours	
มี	2.0	-	-	0.8	0.5	0.7	-	Available	
ไม่มี	84.4	0.5	8.8	50.3	13.8	11.1	-	Not available	
10-19 ชั่วโมง	297.3	7.8	88.8	129.2	37.7	33.1	0.7	10-19 hours	
มี	5.5	-	0.1	3.5	1.7	0.3	-	Available	
ไม่มี	291.8	7.8	88.7	125.7	36.0	32.9	0.7	Not available	
20-29 ชั่วโมง	437.0	6.1	47.9	167.5	98.7	116.8	0.1	20-29 hours	
มี	5.3	-	1.0	1.2	1.2	1.9	-	Available	
ไม่มี	431.7	6.1	46.9	166.3	97.5	114.9	0.1	Not available	
30-34 ชั่วโมง	380.2	8.4	9.5	148.7	111.1	102.5	0.1	30-34 hours	
มี	3.8	-	-	1.1	0.7	1.9	-	Available	
ไม่มี	376.4	8.4	9.5	147.5	110.4	100.5	0.1	Not available	
35-39 ชั่วโมง	756.8	8.4	368.1	100.3	144.5	134.9	0.7	35-39 hours	
มี	2.2	-	0.3	1.8	0.1	-	-	Available	
ไม่มี	754.6	8.4	367.8	98.5	144.4	134.9	0.7	Not available	
40-49 ชั่วโมง	3,971.1	79.1	395.8	2,375.6	642.3	476.9	1.5	40-49 hours	
มี	5.4	-	0.2	4.4	0.7	0.1	-	Available	
ไม่มี	3,965.8	79.1	395.6	2,371.2	641.6	476.8	1.5	Not available	
50 ชั่วโมงขึ้นไป	1,995.7	65.5	54.4	705.9	741.7	427.6	0.6	50 hours and over	
มี	1.0	-	-	1.0	-	-	-	Available	
ไม่มี	1,994.7	65.5	54.4	704.9	741.7	427.6	0.6	Not available	

ตารางที่ 11 จำนวนผู้มีงานทำ จำแนกตามสถานภาพการทำงาน จำนวนชั่วโมงทำงานต่อสัปดาห์ การมีเวลาเหลือพอและต้องการทำงานเพิ่มขึ้น เพศ และเขตการปกครอง ทวีราชอาณาจักร (ต่อ)  
TABLE 11 EMPLOYED PERSONS BY WORK STATUS, HOURS WORKED PER WEEK, AVAILABILITY FOR ADDITIONAL WORK, SEX AND AREA, WHOLE KINGDOM (Contd.)

ไตรมาสที่ 1/2557 : Quarter 1/2014

นอกเขตเทศบาล NON-MUNICIPAL AREA

หน่วยเป็นพัน : In Thousands

จำนวนชั่วโมงทำงาน เพศ และ การมีเวลาเหลือพอ และต้องการทำงานเพิ่มขึ้น	รวม	สถานภาพการทำงาน Work Status						ความช่วยเหลือ ครอบครัว Unpaid Family Worker	การรวมกลุ่ม Producers' Cooperatives	HOURS WORKED, SEX AND AVAILABILITY FOR ADDITIONAL WORK
		นายจ้าง Employer	ลูกจ้างรัฐบาล Government Employee	ลูกจ้างเอกชน Private Employee	Own Account Worker	ทำงานส่วนตัว	TOTAL (MALE)			
ยอดรวม (ชาย)	11,485.5	385.7	839.5	4,062.2	4,633.2	1,532.0	32.9	32.9	Available	
มี	197.9	3.0	3.7	71.4	89.3	29.8	0.6	0.6	Not available	
ไม่มี	11,287.6	382.7	835.8	3,990.8	4,543.8	1,502.3	32.3	32.3	With job not work	
มีงานประจำแต่ไม่ได้ทำงาน	241.8	11.4	2.8	46.0	181.1	0.5	-	-	Available	
มี	27.7	0.7	-	6.5	20.4	-	-	-	Not available	
ไม่มี	214.1	10.6	2.8	39.5	160.7	0.5	-	-	1-9 hours	
1-9 ชั่วโมง	91.5	8.9	4.0	31.7	34.3	12.6	-	-	Available	
มี	7.9	-	-	4.0	3.0	0.9	-	-	Not available	
ไม่มี	83.6	8.9	4.0	27.7	31.2	11.7	-	-	10-19 hours	
10-19 ชั่วโมง	450.6	16.7	46.7	138.1	177.5	70.5	1.1	1.1	Available	
มี	37.2	0.8	0.6	15.6	13.7	5.8	0.6	0.6	Not available	
ไม่มี	413.5	15.9	46.1	122.5	163.8	64.8	0.5	0.5	20-29 hours	
20-29 ชั่วโมง	1,171.5	35.2	50.1	317.9	562.4	205.2	0.7	0.7	Available	
มี	51.9	0.4	0.6	20.4	19.8	10.7	-	-	Not available	
ไม่มี	1,119.6	34.8	49.5	297.5	542.6	194.5	0.7	0.7	30-34 hours	
30-34 ชั่วโมง	816.7	25.1	22.2	253.7	378.7	136.8	0.2	0.2	Available	
มี	15.1	-	0.6	7.1	6.6	0.8	-	-	Not available	
ไม่มี	801.6	25.1	21.6	246.7	372.1	135.9	0.2	0.2	35-39 hours	
35-39 ชั่วโมง	1,286.5	28.2	342.0	154.4	545.2	215.1	1.7	1.7	Available	
มี	21.3	1.1	0.3	1.4	14.2	4.4	-	-	Not available	
ไม่มี	1,265.2	27.1	341.7	153.0	531.0	210.7	1.7	1.7	40-49 hours	
40-49 ชั่วโมง	4,689.6	149.9	282.0	2,179.6	1,515.1	543.1	19.9	19.9	Available	
มี	29.5	-	1.7	11.4	10.3	6.1	-	-	Not available	
ไม่มี	4,660.1	149.9	280.3	2,168.2	1,504.8	537.0	19.9	19.9	50 hours and over	
50 ชั่วโมงขึ้นไป	2,737.4	110.5	89.7	940.7	1,238.9	348.3	9.3	9.3	Available	
มี	7.3	-	-	5.0	1.2	1.0	-	-	Not available	
ไม่มี	2,730.1	110.5	89.7	935.7	1,237.7	347.2	9.3	9.3	Not available	

ตารางที่ 11 จำนวนผู้มีงานทำ จำนวนชั่วโมงการทำงาน จำนวนชั่วโมงทำงานต่อสัปดาห์ การมีเวลาเหลือพอและต้องการทำงานเพิ่มขึ้น เพศ และเขตการปกครอง ราชอาณาจักร (ต่อ)  
 TABLE 11 EMPLOYED PERSONS BY WORK STATUS, HOURS WORKED PER WEEK, AVAILABILITY FOR ADDITIONAL WORK, SEX AND AREA, WHOLE KINGDOM (Contd.)

ไตรมาสที่ 1/2557 : Quarter 1/2014

นอกเขตเทศบาล NON-MUNICIPAL AREA

หน่วยเป็นพัน : In Thousands

จำนวนชั่วโมงทำงาน เพศ และ การมีเวลาเหลือพอ และต้องการทำงานเพิ่มขึ้น	รวม	สถานภาพการทำงาน Work Status					ช่วยธุรกิจ ครอบครัว Unpaid Family Worker	การรวมกลุ่ม Producers' Cooperatives	HOURS WORKED, SEX AND AVAILABILITY FOR ADDITIONAL WORK
		นายจ้าง Employer	ลูกจ้างรัฐบาล Government Employee	ลูกจ้างเอกชน Private Employee	ทำงานส่วนตัว Own Account Worker	ว่างงาน Unemployed			
ยอดรวม (หญิง)	9,186.8	115.7	742.3	2,821.0	2,679.4	2,817.3	11.0	TOTAL (FEMALE)	
มี	120.7	0.7	3.8	42.4	37.8	35.8	0.3	Available	
ไม่มี	9,066.1	115.1	738.5	2,778.6	2,641.7	2,781.5	10.7	Not available	
มีงานประจำแต่ไม่ได้ทำงาน	149.1	7.2	3.3	30.5	107.5	0.6	-	With job not work	
มี	15.5	0.7	0.2	3.5	11.2	-	-	Available	
ไม่มี	133.6	6.5	3.1	27.1	96.3	0.6	-	Not available	
1-9 ชั่วโมง	86.8	7.4	3.4	26.0	21.2	28.8	-	1-9 hours	
มี	6.6	-	-	3.1	1.3	2.2	-	Available	
ไม่มี	80.2	7.4	3.4	22.9	19.9	26.6	-	Not available	
10-19 ชั่วโมง	448.2	10.7	55.4	100.9	116.6	164.1	0.5	10-19 hours	
มี	24.4	-	1.3	9.1	6.5	7.5	-	Available	
ไม่มี	423.8	10.7	54.1	91.8	110.0	156.7	0.5	Not available	
20-29 ชั่วโมง	1,015.9	9.3	50.3	228.8	302.4	422.7	2.5	20-29 hours	
มี	29.8	-	0.4	9.5	8.9	10.9	-	Available	
ไม่มี	986.2	9.3	49.8	219.3	293.5	411.8	2.5	Not available	
30-34 ชั่วโมง	711.4	5.1	15.3	177.8	218.3	294.3	0.7	30-34 hours	
มี	14.4	-	0.4	5.0	3.4	5.3	0.3	Available	
ไม่มี	697.0	5.1	14.9	172.8	214.8	289.0	0.4	Not available	
35-39 ชั่วโมง	1,169.7	8.9	335.8	124.1	287.9	409.9	3.0	35-39 hours	
มี	5.1	-	-	1.5	0.9	2.8	-	Available	
ไม่มี	1,164.5	8.9	335.8	122.6	287.1	407.1	3.0	Not available	
40-49 ชั่วโมง	3,589.8	36.5	241.9	1,548.2	812.3	947.0	3.9	40-49 hours	
มี	21.9	-	1.5	9.7	3.8	6.9	-	Available	
ไม่มี	3,567.9	36.5	240.4	1,538.6	808.5	940.1	3.9	Not available	
50 ชั่วโมงขึ้นไป	2,016.0	30.7	37.1	584.6	813.4	549.9	0.4	50 hours and over	
มี	3.0	-	-	1.1	1.7	0.2	-	Available	
ไม่มี	2,013.0	30.7	37.1	583.6	811.6	549.7	0.4	Not available	

ตารางที่ 12 จำนวนผู้มีงานทำ จำแนกตามกลุ่มอายุ จำนวนชั่วโมงทำงานต่อสัปดาห์ การมีเวลาเหลือพอและต้องการทำงานเพิ่มขึ้น ทั้งราชอาณาจักร

TABLE 12 EMPLOYED PERSONS BY AGE GROUP, HOURS WORKED PER WEEK, AVAILABILITY FOR ADDITIONAL WORK, WHOLE KINGDOM

ไตรมาสที่ 1/2557 : Quarter 1/2014

หน่วยเป็นพัน : In Thousands

จำนวนชั่วโมงทำงาน และ การมีเวลาเหลือพอ และต้องการทำงานเพิ่มขึ้น	รวม						กลุ่มอายุ Age Group						HOURS WORKED, AND AVAILABILITY FOR ADDITIONAL WORK			
	15-19	20-24	25-29	30-34	35-39	40-49	50-59	>= 60	15-19	20-24	25-29	30-34		35-39	40-49	50-59
ยอดรวม	37,811.6	968.7	3,026.9	4,084.9	4,466.4	4,834.4	9,676.9	7,204.7	3,548.7	TOTAL						
มี	391.5	18.9	33.4	43.4	36.5	50.0	96.1	86.3	27.0	Available						
ไม่มี	37,420.2	949.8	2,993.5	4,041.5	4,429.9	4,784.4	9,580.9	7,118.4	3,521.7	Not available						
มีงานประจำแต่ไม่ได้ทำงาน	535.2	5.7	32.6	29.7	46.6	47.3	114.9	135.6	122.7	With job not work						
มี	49.2	1.6	2.7	1.8	4.3	4.1	13.3	15.1	6.3	Available						
ไม่มี	486.0	4.1	29.8	27.9	42.4	43.2	101.5	120.6	116.5	Not available						
1-9 ชั่วโมง	349.0	8.2	25.1	32.3	33.2	42.4	80.4	75.8	51.7	1-9 hours						
มี	17.9	0.5	1.3	1.5	1.3	3.1	5.3	3.5	1.6	Available						
ไม่มี	331.0	7.7	23.8	30.8	31.9	39.4	75.1	72.3	50.1	Not available						
10-19 ชั่วโมง	1,518.3	62.6	112.3	174.5	168.6	178.3	352.7	286.5	182.9	10-19 hours						
มี	75.0	6.3	5.0	8.0	2.8	12.1	16.0	19.9	4.9	Available						
ไม่มี	1,443.2	56.3	107.3	166.4	165.8	166.2	336.7	266.6	177.9	Not available						
20-29 ชั่วโมง	3,147.1	87.2	245.9	302.4	332.7	349.8	726.5	649.9	452.7	20-29 hours						
มี	96.3	3.8	9.8	12.5	13.0	12.1	21.2	18.7	5.3	Available						
ไม่มี	3,050.9	83.5	236.1	289.9	319.7	337.7	705.4	631.2	447.4	Not available						
30-34 ชั่วโมง	2,329.9	80.8	183.2	210.5	228.4	269.6	553.3	490.1	314.1	30-34 hours						
มี	39.5	1.3	4.8	3.3	1.9	2.3	13.3	9.0	3.6	Available						
ไม่มี	2,290.4	79.5	178.3	207.2	226.5	267.3	540.0	481.1	310.4	Not available						
35-39 ชั่วโมง	4,003.9	76.2	247.9	365.8	417.5	475.3	1,015.4	951.1	454.6	35-39 hours						
มี	36.2	2.2	2.6	6.4	4.5	2.8	8.3	9.2	0.2	Available						
ไม่มี	3,967.7	74.1	245.3	359.4	413.0	472.6	1,007.1	941.9	454.3	Not available						
40-49 ชั่วโมง	16,861.4	464.2	1,536.5	2,059.2	2,193.9	2,272.6	4,278.5	2,881.9	1,174.7	40-49 hours						
มี	64.4	3.3	5.7	8.0	6.7	9.9	16.8	10.0	4.1	Available						
ไม่มี	16,797.1	460.9	1,530.8	2,051.3	2,187.2	2,262.8	4,261.7	2,871.9	1,170.6	Not available						
50 ชั่วโมงขึ้นไป	9,066.9	183.7	643.6	910.5	1,045.5	1,199.0	2,555.2	1,733.9	795.5	50 hours and over						
มี	13.0	-	1.5	1.9	2.0	3.7	1.8	1.0	1.0	Available						
ไม่มี	9,053.9	183.7	642.0	908.6	1,043.5	1,195.3	2,553.4	1,732.9	794.4	Not available						





ตารางที่ 12 จำนวนผู้มีงานทำ จำแนกตามกลุ่มอายุ จำนวนชั่วโมงทำงานต่อสัปดาห์ การมีเวลาเหลือพอและต้องการทำงานเพิ่มขึ้น เพศ และเขตการปกครอง ทวีราชอาณาจักร (ต่อ)

TABLE 12 EMPLOYED PERSONS BY AGE GROUP, HOURS WORKED PER WEEK, AVAILABILITY FOR ADDITIONAL WORK, SEX AND AREA, WHOLE KINGDOM (Contd.)

ไตรมาสที่ 1/2557 : Quarter 1/2014

หน่วยเป็นพัน : In Thousands

ในเขตเทศบาล MUNICIPAL AREA

จำนวนชั่วโมงทำงาน เพศ และ การมีเวลาเหลือพอ และต้องการทำงานเพิ่มขึ้น	รวม	กลุ่มอายุ Age Group							HOURS WORKED, SEX AND AVAILABILITY FOR ADDITIONAL WORK	
		15-19	20-24	25-29	30-34	35-39	40-49	50-59		>= 60
ยอดรวม(ชาย)	9,161.6	236.1	728.1	1,098.9	1,213.7	1,222.0	2,305.5	1,652.5	704.9	TOTAL(MALE)
มี	46.6	4.0	4.7	7.0	3.8	5.1	12.2	8.1	1.6	Available
ไม่มี	9,115.1	232.1	723.4	1,091.9	1,209.9	1,216.9	2,293.3	1,644.5	703.3	Not available
มีงานประจำแต่ไม่ได้ทำงาน	91.1	1.2	7.4	8.5	9.9	6.1	18.2	21.2	18.6	With job not work
มี	4.8	-	0.1	0.1	0.2	0.6	1.8	1.2	0.8	Available
ไม่มี	86.3	1.2	7.3	8.4	9.6	5.5	16.5	20.0	17.8	Not available
1-9 ชั่วโมง	84.4	1.2	3.1	8.6	6.6	11.9	25.6	18.2	9.3	1-9 hours
มี	1.5	-	0.1	-	0.0	0.2	1.1	0.0	-	Available
ไม่มี	82.9	1.2	3.0	8.6	6.6	11.7	24.5	18.1	9.3	Not available
10-19 ชั่วโมง	322.1	8.8	24.0	42.0	48.1	42.1	76.8	54.8	25.6	10-19 hours
มี	8.0	2.3	0.7	2.0	0.3	0.9	0.4	1.1	0.1	Available
ไม่มี	314.1	6.5	23.3	39.9	47.8	41.2	76.4	53.6	25.5	Not available
20-29 ชั่วโมง	522.6	18.3	37.2	57.1	59.6	68.3	113.9	105.4	62.8	20-29 hours
มี	9.3	0.4	1.0	0.6	0.9	1.2	3.4	1.4	0.3	Available
ไม่มี	513.4	18.0	36.2	56.5	58.7	67.1	110.5	104.0	62.5	Not available
30-34 ชั่วโมง	421.7	15.8	29.9	46.9	40.4	55.3	95.9	85.0	52.5	30-34 hours
มี	6.2	0.1	1.4	0.9	0.3	0.3	2.5	0.4	0.3	Available
ไม่มี	415.5	15.7	28.5	46.0	40.0	55.0	93.4	84.6	52.2	Not available
35-39 ชั่วโมง	791.0	10.8	44.1	69.7	78.3	89.2	207.8	204.2	86.9	35-39 hours
มี	7.6	0.1	0.2	2.4	0.4	0.3	2.0	2.2	-	Available
ไม่มี	783.4	10.7	43.9	67.3	77.9	89.0	205.8	202.1	86.9	Not available
40-49 ชั่วโมง	4,610.9	128.7	426.7	621.2	668.8	623.7	1,138.3	744.7	258.9	40-49 hours
มี	7.6	1.2	1.2	0.6	1.0	1.1	0.9	1.5	0.1	Available
ไม่มี	4,603.3	127.5	425.6	620.5	667.8	622.7	1,137.3	743.1	258.8	Not available
50 ชั่วโมงขึ้นไป	2,317.9	51.4	155.8	244.9	302.1	325.3	628.9	419.2	190.4	50 hours and over
มี	1.7	-	-	0.3	0.6	0.5	0.2	0.2	-	Available
ไม่มี	2,316.2	51.4	155.8	244.6	301.5	324.7	628.8	419.0	190.4	Not available

ตารางที่ 12 จำนวนผู้มีงานทำ จำแนกตามกลุ่มอายุ จำนวนชั่วโมงทำงานต่อสัปดาห์ การมีเวลาเหลือพอและต้องการทำงานเพิ่มขึ้น เพศ และเขตการปกครอง ทหาราชอาณาจักร (ต่อ)

TABLE 12 EMPLOYED PERSONS BY AGE GROUP, HOURS WORKED PER WEEK, AVAILABILITY FOR ADDITIONAL WORK, SEX AND AREA, WHOLE KINGDOM (Contd.)

ไตรมาสที่ 1/2557 : Quarter 1/2014

ในเขตเทศบาล MUNICIPAL AREA

หน่วยเป็นพัน : In Thousands

จำนวนชั่วโมงทำงาน เพศ และ การมีเวลาเหลือพอ และต้องการทำงานเพิ่มขึ้น	รวม	กลุ่มอายุ Age Group							HOURS WORKED, SEX AND AVAILABILITY FOR ADDITIONAL WORK	
		15-19	20-24	25-29	30-34	35-39	40-49	50-59		>= 60
ยอดรวม(หญิง)	7,977.8	122.1	613.6	1,011.6	1,106.5	1,111.7	2,087.5	1,393.0	531.8	TOTAL(FEMALE)
มี	26.4	1.8	1.9	1.0	2.0	1.8	9.6	7.4	1.0	Available
ไม่มี	7,951.4	120.4	611.7	1,010.6	1,104.5	1,109.9	2,077.9	1,385.7	530.7	Not available
มีงานประจำแต่ไม่ได้ทำงาน	53.3	0.1	3.4	3.5	6.0	6.5	16.8	10.6	6.4	With job not work
มี	1.2	-	-	-	0.2	-	0.3	0.8	0.0	Available
ไม่มี	52.1	0.1	3.4	3.5	5.8	6.5	16.6	9.9	6.4	Not available
1-9 ชั่วโมง	86.3	1.0	8.4	4.7	16.7	11.7	21.4	13.4	9.1	1-9 hours
มี	2.0	-	-	0.0	-	0.2	0.9	0.9	-	Available
ไม่มี	84.4	1.0	8.4	4.7	16.7	11.5	20.5	12.5	9.1	Not available
10-19 ชั่วโมง	297.3	5.9	14.5	49.8	40.5	40.5	71.1	57.2	17.7	10-19 hours
มี	5.5	1.8	0.4	0.1	0.3	-	1.1	1.6	0.3	Available
ไม่มี	291.8	4.1	14.2	49.7	40.2	40.5	70.1	55.6	17.4	Not available
20-29 ชั่วโมง	437.0	5.8	21.5	47.4	51.3	62.1	111.8	86.1	51.0	20-29 hours
มี	5.3	-	0.4	0.2	0.6	0.5	1.9	1.5	0.2	Available
ไม่มี	431.7	5.8	21.0	47.3	50.7	61.5	110.0	84.6	50.8	Not available
30-34 ชั่วโมง	380.2	6.7	26.6	41.6	43.5	47.6	95.2	72.7	46.3	30-34 hours
มี	3.8	0.0	0.9	0.1	0.1	0.4	1.2	0.8	0.4	Available
ไม่มี	376.4	6.6	25.8	41.5	43.4	47.2	94.0	72.0	45.9	Not available
35-39 ชั่วโมง	756.8	6.8	40.9	72.9	106.4	93.0	195.8	185.9	55.0	35-39 hours
มี	2.2	-	-	0.1	0.8	-	0.4	0.9	-	Available
ไม่มี	754.6	6.8	40.9	72.8	105.7	93.0	195.4	185.1	55.0	Not available
40-49 ชั่วโมง	3,971.1	65.9	355.1	572.0	590.2	582.7	1,002.5	600.3	202.6	40-49 hours
มี	5.4	-	0.3	0.5	-	0.2	3.9	0.4	0.1	Available
ไม่มี	3,965.8	65.9	354.9	571.5	590.2	582.5	998.6	599.9	202.4	Not available
50 ชั่วโมงขึ้นไป	1,995.7	30.0	143.1	219.7	251.9	267.6	572.8	366.9	143.7	50 hours and over
มี	1.0	-	-	-	-	0.4	-	0.6	-	Available
ไม่มี	1,994.7	30.0	143.1	219.7	251.9	267.2	572.8	366.3	143.7	Not available

ตารางที่ 12 จำนวนผู้มีงานทำ จำแนกตามกลุ่มอายุ จำนวนชั่วโมงทำงานต่อสัปดาห์ การมีเวลาเหลือพอและต้องการทำงานเพิ่มขึ้น เพศ และเขตการปกครอง ที่ราชอาณาจักร (ต่อ)

TABLE 12 EMPLOYED PERSONS BY AGE GROUP, HOURS WORKED PER WEEK, AVAILABILITY FOR ADDITIONAL WORK, SEX AND AREA, WHOLE KINGDOM (Contd.)

ไตรมาสที่ 1/2557 : Quarter 1/2014  
 นอกเขตเทศบาล NON-MUNICIPAL AREA  
 หน่วยเป็นพัน : In Thousands

จำนวนชั่วโมงทำงาน เพศ และ การมีเวลาเหลือพอ และต้องการทำงานเพิ่มขึ้น	รวม	กลุ่มอายุ Age Group							HOURS WORKED, SEX AND AVAILABILITY FOR ADDITIONAL WORK	
		15-19	20-24	25-29	30-34	35-39	40-49	50-59		>= 60
ยอดรวม(ชาย)	11,485.5	426.7	1,020.0	1,119.4	1,176.2	1,308.9	2,785.4	2,267.3	1,381.6	TOTAL (MALE)
มี	197.9	8.2	16.3	27.1	19.4	28.2	41.4	42.3	15.0	Available
ไม่มี	11,287.6	418.5	1,003.6	1,092.3	1,156.9	1,280.7	2,744.0	2,224.9	1,366.7	Not available
มีงานประจำแต่ไม่ได้ทำงาน	241.8	4.5	17.1	8.0	13.6	17.9	48.6	60.2	72.0	With job not work
มี	27.7	1.6	2.7	0.6	1.0	2.2	7.9	7.4	4.4	Available
ไม่มี	214.1	2.9	14.4	7.4	12.7	15.7	40.8	52.7	67.6	Not available
1-9 ชั่วโมง	91.5	3.2	8.4	10.8	5.3	12.7	15.0	20.1	16.1	1-9 hours
มี	7.9	0.5	0.8	1.4	0.9	1.7	1.6	0.7	0.4	Available
ไม่มี	83.6	2.7	7.6	9.4	4.4	11.0	13.4	19.4	15.7	Not available
10-19 ชั่วโมง	450.6	26.2	46.8	38.4	36.1	50.1	91.6	82.5	79.0	10-19 hours
มี	37.2	2.2	2.8	5.2	1.6	5.7	6.5	10.8	2.4	Available
ไม่มี	413.5	24.0	44.0	33.2	34.5	44.4	85.0	71.7	76.7	Not available
20-29 ชั่วโมง	1,171.5	45.9	117.5	108.9	126.8	117.5	229.2	228.4	197.4	20-29 hours
มี	51.9	0.8	5.0	10.4	6.5	8.0	9.5	6.9	4.8	Available
ไม่มี	1,119.6	45.1	112.4	98.5	120.3	109.5	219.6	221.5	192.7	Not available
30-34 ชั่วโมง	816.7	45.2	76.9	73.4	74.6	85.0	181.3	163.0	117.2	30-34 hours
มี	15.1	1.1	0.8	1.1	0.9	0.7	4.1	6.0	0.5	Available
ไม่มี	801.6	44.2	76.1	72.3	73.8	84.3	177.3	157.0	116.7	Not available
35-39 ชั่วโมง	1,286.5	39.3	102.4	109.8	109.8	143.2	307.9	295.8	178.4	35-39 hours
มี	21.3	-	2.3	3.4	2.8	2.6	4.7	5.4	0.1	Available
ไม่มี	1,265.2	39.3	100.1	106.4	107.0	140.6	303.2	290.4	178.3	Not available
40-49 ชั่วโมง	4,689.6	188.6	444.8	505.5	531.4	563.6	1,145.5	866.7	443.6	40-49 hours
มี	29.5	2.1	2.0	3.5	4.3	4.6	5.5	5.2	2.4	Available
ไม่มี	4,660.1	186.5	442.8	502.0	527.1	559.0	1,140.0	861.5	441.2	Not available
50 ชั่วโมงขึ้นไป	2,737.4	73.9	206.2	264.7	278.7	318.9	766.3	550.7	278.0	50 hours and over
มี	7.3	-	-	1.4	1.5	2.8	1.7	-	-	Available
ไม่มี	2,730.1	73.9	206.2	263.3	277.3	316.1	764.7	550.7	278.0	Not available

ตารางที่ 12 จำนวนผู้มีงานทำ จำแนกตามกลุ่มอายุ จำนวนชั่วโมงทำงานต่อสัปดาห์ การมีเวลาเหลือพอและต้องการทำงานเพิ่มขึ้น เพศ และเขตการปกครอง ทั่วราชอาณาจักร (ต่อ)

TABLE 12 EMPLOYED PERSONS BY AGE GROUP, HOURS WORKED PER WEEK, AVAILABILITY FOR ADDITIONAL WORK, SEX AND AREA, WHOLE KINGDOM (Contd.)

ไตรมาสที่ 1/2557 : Quarter 1/2014

นอกระบบเทศบาล NON-MUNICIPAL AREA

หน่วยเป็นพัน : In Thousands

จำนวนชั่วโมงทำงาน เพศ และ การมีเวลาเหลือพอ และต้องการทำงานเพิ่มขึ้น	รวม	กลุ่มอายุ Age Group						HOURS WORKED, SEX AND AVAILABILITY FOR ADDITIONAL WORK		
		15-19	20-24	25-29	30-34	35-39	40-49		50-59	>= 60
ยอดรวม(หญิง)	9,186.8	183.7	665.2	855.1	970.0	1,191.9	2,498.6	1,891.9	930.4	TOTAL(FEMALE)
มี	120.7	4.9	10.4	8.4	11.3	15.0	32.8	28.5	9.4	Available
ไม่มี	9,066.1	178.9	654.8	846.7	958.7	1,177.0	2,465.7	1,863.3	921.0	Not available
มีงานประจำแต่ไม่ได้ทำงาน	149.1	-	4.7	9.8	17.1	16.8	31.1	43.7	25.8	With job not work
มี	15.5	-	-	1.1	2.9	1.3	3.4	5.7	1.1	Available
ไม่มี	133.6	-	4.7	8.7	14.2	15.5	27.7	38.0	24.7	Not available
1-9 ชั่วโมง	86.8	2.8	5.2	8.3	4.6	6.1	18.4	24.2	17.2	1-9 hours
มี	6.6	-	0.4	0.1	0.3	1.0	1.8	1.9	1.1	Available
ไม่มี	80.2	2.8	4.8	8.1	4.3	5.2	16.6	22.3	16.1	Not available
10-19 ชั่วโมง	448.2	21.7	27.0	44.3	43.9	45.6	113.2	92.0	60.5	10-19 hours
มี	24.4	-	1.1	0.7	0.6	5.5	8.0	6.3	2.1	Available
ไม่มี	423.8	21.7	25.8	43.6	43.3	40.1	105.2	85.7	58.4	Not available
20-29 ชั่วโมง	1,015.9	17.2	69.8	89.0	95.0	101.9	271.6	230.0	141.5	20-29 hours
มี	29.8	2.6	3.3	1.3	5.0	2.3	6.4	8.8	-	Available
ไม่มี	986.2	14.6	66.5	87.7	90.1	99.6	265.2	221.2	141.5	Not available
30-34 ชั่วโมง	711.4	13.1	49.7	48.5	70.0	81.7	180.9	169.4	98.1	30-34 hours
มี	14.4	0.1	1.8	1.2	0.6	0.9	5.6	1.9	2.4	Available
ไม่มี	697.0	13.0	48.0	47.4	69.4	80.8	175.3	167.5	95.7	Not available
35-39 ชั่วโมง	1,169.7	19.4	60.5	113.3	123.0	150.0	304.0	265.2	134.3	35-39 hours
มี	5.1	2.1	-	0.4	0.5	-	1.2	0.8	0.1	Available
ไม่มี	1,164.5	17.3	60.5	113.0	122.5	150.0	302.8	264.4	134.2	Not available
40-49 ชั่วโมง	3,589.8	81.0	309.9	360.6	403.4	502.6	992.3	670.3	269.7	40-49 hours
มี	21.9	-	2.3	3.3	1.3	4.0	6.5	2.9	1.5	Available
ไม่มี	3,567.9	81.0	307.6	357.3	402.1	498.6	985.8	667.4	268.2	Not available
50 ชั่วโมงขึ้นไป	2,016.0	28.5	138.4	181.3	212.8	287.2	587.1	397.2	183.5	50 hours and over
มี	3.0	-	1.5	0.2	-	-	-	0.2	1.0	Available
ไม่มี	2,013.0	28.5	136.9	181.1	212.8	287.2	587.1	397.0	182.4	Not available

ตารางที่ 13 จำนวนผู้ว่างงาน ที่หางานทำ จำนวนตามระยะเวลาที่หางานทำ ระดับการศึกษาที่สำเร็จ ที่ราชอาณาจักร  
 TABLE 13 UNEMPLOYED PERSONS, SEEKING JOB BY DURATION OF SEEKING JOB, LEVEL OF EDUCATIONAL ATTAINMENT , WHOLE KINGDOM

ไตรมาสที่ 1/2557 : Quarter 1/2014

หน่วยเป็นคน : Person

ระดับการศึกษาที่สำเร็จ	รวม	ระยะเวลาที่หางานทำ						Duration of seeking job		LEVEL OF EDUCATIONAL ATTAINMENT	
		< 1 เดือน	1 - 2.9 เดือน	3 - 5.9 เดือน	6 - 8.9 เดือน	9 - 11.9 เดือน	>=12 เดือน	ไม่ทราบ	Months	Months	Unknown
ยอดรวม	56,168	31,466	14,161	6,572	2,318	-	1,650	-	-	-	TOTAL
1. ไม่มีการศึกษา	3,000	800	2,200	-	-	-	-	-	-	-	No education
2. ต่ำกว่าประถมศึกษา	3,615	3,078	90	447	-	-	-	-	-	-	Less than Elementary
3. ประถมศึกษา	2,679	1,628	947	104	-	-	-	-	-	-	Elementary
4. มัธยมศึกษาตอนต้น	16,475	8,247	5,177	1,853	1,198	-	-	-	-	-	Lower Secondary
5. มัธยมศึกษาตอนปลาย	10,093	6,016	530	893	1,066	-	1,588	-	-	-	Upper Secondary Level
สายสามัญ	6,390	3,416	530	851	606	-	986	-	-	-	General/Academic
สายอาชีพศึกษา	3,703	2,599	-	41	460	-	602	-	-	-	Vocational
สายวิชาการศึกษา	-	-	-	-	-	-	-	-	-	-	Teacher Training
6.อุดมศึกษา	20,306	11,697	5,218	3,276	53	-	63	-	-	-	Higher Level
สายวิชาการ	13,051	6,237	4,588	2,172	53	-	-	-	-	-	Academic
สายวิชาชีพ	6,402	4,606	629	1,104	-	-	63	-	-	-	Higher Technical Education
สายวิชาการศึกษา	853	853	-	-	-	-	-	-	-	-	Teacher Training
7. อื่นๆ	-	-	-	-	-	-	-	-	-	-	Others
8. ไม่ทราบ	-	-	-	-	-	-	-	-	-	-	Unknown

1/ รวมอาชีพระยะสั้น Including Short Course Vocational

ตารางที่ 13 จำนวนผู้ว่างงาน ที่ทำงานทำ จำแนกตามระยะเวลาที่หางานทำ ระดับการศึกษาที่สำเร็จ และเพศ ทวีราชอาณาจักร

TABLE 13 UNEMPLOYED PERSONS, SEEKING JOB BY DURATION OF SEEKING JOB, LEVEL OF EDUCATIONAL ATTAINMENT AND SEX, WHOLE KINGDOM

ไตรมาสที่ 1/2557 : Quarter 1/2014

หน่วยเป็นคน : Person

ระดับการศึกษาที่สำเร็จ	รวม	ระยะเวลาที่หางานทำ							Duration of seeking job		LEVEL OF EDUCATIONAL ATTAINMENT		
		< 1 เดือน		1 - 2.9 เดือน		3 - 5.9 เดือน		6 - 8.9 เดือน		9 - 11.9 เดือน		>=12 เดือน	
		Month	Months	Months	Months	Months	Months	Months	Months	Months	Months	Unknown	Unknown
ชาย	29,681	1,650	7,513	3,595	1,228	-	696	-	-	-	-	-	MALE
ไม่มีการศึกษา	1,898	800	1,098	-	-	-	-	-	-	-	-	-	No education
ต่ำกว่าประถมศึกษา	2,608	2,072	90	447	-	-	-	-	-	-	-	-	Less than Elementary
ประถมศึกษา	2,137	1,138	895	104	-	-	-	-	-	-	-	-	Elementary
มัธยมศึกษาตอนต้น	8,654	3,047	3,374	1,035	1,198	-	-	-	-	-	-	-	Lower Secondary
มัธยมศึกษาตอนปลาย	3,769	3,044	-	-	29	-	-	696	-	-	-	-	Upper Secondary Level
สายสามัญ	3,167	3,044	-	-	29	-	-	94	-	-	-	-	General/Academic
สายอาชีวศึกษา	602	-	-	-	-	-	-	602	-	-	-	-	Vocational
สายวิชาการศึกษา	-	-	-	-	-	-	-	-	-	-	-	-	Teacher Training
อุดมศึกษา	10,615	6,550	2,056	2,010	-	-	-	-	-	-	-	-	Higher Level
สายวิชาการ	5,349	2,510	1,933	906	-	-	-	-	-	-	-	-	Academic
สายวิชาชีพ	4,413	3,187	123	1,104	-	-	-	-	-	-	-	-	Higher Technical Education
สายวิชาการศึกษา	853	853	-	-	-	-	-	-	-	-	-	-	Teacher Training
อื่นๆ 1/	-	-	-	-	-	-	-	-	-	-	-	-	Others 1/
ไม่ทราบ	-	-	-	-	-	-	-	-	-	-	-	-	Unknown
หญิง	26,487	14,816	6,649	2,978	1,090	-	955	-	-	-	-	-	FEMALE
ไม่มีการศึกษา	1,102	-	1,102	-	-	-	-	-	-	-	-	-	No education
ต่ำกว่าประถมศึกษา	1,007	1,007	-	-	-	-	-	-	-	-	-	-	Less than Elementary
ประถมศึกษา	542	490	51	-	-	-	-	-	-	-	-	-	Elementary
มัธยมศึกษาตอนต้น	7,821	5,200	1,803	818	-	-	-	-	-	-	-	-	Lower Secondary
มัธยมศึกษาตอนปลาย	6,324	2,972	530	893	1,037	-	892	-	-	-	-	-	Upper Secondary Level
สายสามัญ	3,223	373	530	851	576	-	892	-	-	-	-	-	General/Academic
สายอาชีวศึกษา	3,101	2,599	-	41	460	-	-	-	-	-	-	-	Vocational
สายวิชาการศึกษา	-	-	-	-	-	-	-	-	-	-	-	-	Teacher Training
อุดมศึกษา	9,691	5,147	3,162	1,267	53	-	63	-	-	-	-	-	Higher Level
สายวิชาการ	7,702	3,728	2,655	1,267	53	-	-	-	-	-	-	-	Academic
สายวิชาชีพ	1,989	1,419	507	-	-	-	63	-	-	-	-	-	Higher Technical Education
สายวิชาการศึกษา	-	-	-	-	-	-	-	-	-	-	-	-	Teacher Training
อื่นๆ 1/	-	-	-	-	-	-	-	-	-	-	-	-	Others 1/
ไม่ทราบ	-	-	-	-	-	-	-	-	-	-	-	-	Unknown

1/ รวมอาชีวระยะสั้น 1/ Including Short Course Vocational

ตารางที่ 13 จำนวนผู้ว่างงาน ที่ทำงานทำ จำแนกตามระยะเวลาที่ทำงานทำ ระดับการศึกษาที่สำเร็จ เพศ และเขตการปกครอง ราชอาณาจักร (ต่อ)

TABLE 13 UNEMPLOYED PERSONS, SEEKING JOB BY DURATION OF SEEKING JOB, LEVEL OF EDUCATIONAL ATTAINMENT, SEX AND AREA, WHOLE KINGDOM (Contd.)

หน่วยเป็น คน : Person

ระดับการศึกษาที่สำเร็จ	รวม	ระยะเวลาที่ทำงานทำ Duration of seeking job							LEVEL OF EDUCATIONAL ATTAINMENT	
		ระยะเวลาที่ทำงานทำ							ไม่ทราบ	EDUCATIONAL ATTAINMENT
		< 1 เดือน	1 - 2.9 เดือน	3 - 5.9 เดือน	6 - 8.9 เดือน	9 - 11.9 เดือน	>=12 เดือน	Months		
ยอดรวม	26,179	12,679	6,672	3,897	1,281	-	1,650	-	TOTAL	
ชาย	15,608	7,895	4,018	1,771	1,228	-	696	-	MALE	
ไม่มีการศึกษา	-	-	-	-	-	-	-	-	No education	
ต่ำกว่าประถมศึกษา	1,745	1,299	-	447	-	-	-	-	Less than Elementary	
ประถมศึกษา	1,435	436	895	104	-	-	-	-	Elementary	
มัธยมศึกษาตอนต้น	6,018	3,047	1,067	706	1,198	-	-	-	Lower Secondary	
มัธยมศึกษาตอนปลาย	1,749	1,024	-	-	29	-	696	-	Upper Secondary Level	
สายสามัญ	1,147	1,024	-	-	29	-	94	-	General/Academic	
สายอาชีพศึกษา	602	-	-	-	-	-	602	-	Vocational	
สายวิชาการศึกษา	-	-	-	-	-	-	-	-	Teacher Training	
อุดมศึกษา	4,661	2,090	2,056	515	-	-	-	-	Higher Level	
สายวิชาการ	3,307	1,035	1,933	338	-	-	-	-	Academic	
สายวิชาชีพ	1,112	813	123	177	-	-	-	-	Higher Technical Education	
สายวิชาการศึกษา	242	242	-	-	-	-	-	-	Teacher Training	
อื่นๆ 1/	-	-	-	-	-	-	-	-	Others 1/	
ไม่ทราบ	-	-	-	-	-	-	-	-	Unknown	
หญิง	10,571	4,784	2,653	2,126	53	-	955	-	FEMALE	
ไม่มีการศึกษา	-	-	-	-	-	-	-	-	No education	
ต่ำกว่าประถมศึกษา	-	-	-	-	-	-	-	-	Less than Elementary	
ประถมศึกษา	51	-	51	-	-	-	-	-	Elementary	
มัธยมศึกษาตอนต้น	2,537	1,267	452	818	-	-	-	-	Lower Secondary	
มัธยมศึกษาตอนปลาย	1,464	-	530	41	-	-	892	-	Upper Secondary Level	
สายสามัญ	1,423	-	530	-	-	-	892	-	General/Academic	
สายอาชีพศึกษา	41	-	-	41	-	-	-	-	Vocational	
สายวิชาการศึกษา	-	-	-	-	-	-	-	-	Teacher Training	
อุดมศึกษา	6,518	3,517	1,619	1,267	53	-	63	-	Higher Level	
สายวิชาการ	6,010	3,070	1,619	1,267	53	-	-	-	Academic	
สายวิชาชีพ	509	446	-	-	-	-	63	-	Higher Technical Education	
สายวิชาการศึกษา	-	-	-	-	-	-	-	-	Teacher Training	
อื่นๆ 1/	-	-	-	-	-	-	-	-	Others 1/	
ไม่ทราบ	-	-	-	-	-	-	-	-	Unknown	

1/ รวมอาชีพระยะสั้น Including Short Course Vocational

ตารางที่ 13 จำนวนผู้ว่างงาน ที่หางานทำ จำนวนตามระยะเวลาที่หางานทำ ระดับการศึกษาที่สำเร็จ เพศ และเขตการปกครอง ทั้งราชอาณาจักร (ต่อ)

TABLE 13 UNEMPLOYED PERSONS, SEEKING JOB BY DURATION OF SEEKING JOB, LEVEL OF EDUCATIONAL ATTAINMENT, SEX AND AREA, WHOLE KINGDOM (Contd.)

ไตรมาสที่ 1/2557 : Quarter 1/2014

นอกเขตเทศบาล NON-MUNICIPAL AREA หน่วยเป็นคน : Person

ระดับการศึกษาที่สำเร็จ	รวม	ระยะเวลาที่หางานทำ Duration of seeking job						LEVEL OF EDUCATIONAL ATTAINMENT	
		< 1 เดือน	1 - 2.9 เดือน	3 - 5.9 เดือน	6 - 8.9 เดือน	9 - 11.9 เดือน	>=12 เดือน	ไม่ทราบ	Unknown
Total	Month	Months	Months	Months	Months	Months	Months	Months	Months
<b>ยอดรวม</b>	29,989	18,787	7,490	2,675	1,037	-	-	-	TOTAL
<b>ชาย</b>	14,073	8,755	3,494	1,824	-	-	-	-	MALE
<b>ไม่มีการศึกษา</b>	1,898	800	1,098	-	-	-	-	-	No education
ต่ำกว่าประถมศึกษา	863	773	90	-	-	-	-	-	Less than Elementary
ประถมศึกษา	702	702	-	-	-	-	-	-	Elementary
มัธยมศึกษาตอนต้น	2,636	-	2,307	329	-	-	-	-	Lower Secondary
มัธยมศึกษาตอนปลาย	2,020	2,020	-	-	-	-	-	-	Upper Secondary Level
สายสามัญ	2,020	2,020	-	-	-	-	-	-	General/Academic
สายอาชีพศึกษา	-	-	-	-	-	-	-	-	Vocational
สายวิชาชีพศึกษา	-	-	-	-	-	-	-	-	Teacher Training
<b>อุดมศึกษา</b>	5,954	4,460	-	1,495	-	-	-	-	Higher Level
สายวิชาการ	2,042	1,475	-	567	-	-	-	-	Academic
สายวิชาชีพ	3,301	2,374	-	927	-	-	-	-	Higher Technical Education
สายวิชาการศึกษา	612	612	-	-	-	-	-	-	Teacher Training
อื่นๆ 1/	-	-	-	-	-	-	-	-	Others 1/
ไม่ทราบ	-	-	-	-	-	-	-	-	Unknown
<b>หญิง</b>	15,915	10,032	3,995	851	1,037	-	-	-	FEMALE
<b>ไม่มีการศึกษา</b>	1,102	-	1,102	-	-	-	-	-	No education
ต่ำกว่าประถมศึกษา	1,007	1,007	-	-	-	-	-	-	Less than Elementary
ประถมศึกษา	490	490	-	-	-	-	-	-	Elementary
มัธยมศึกษาตอนต้น	5,284	3,933	1,351	-	-	-	-	-	Lower Secondary
มัธยมศึกษาตอนปลาย	4,860	2,972	-	851	1,037	-	-	-	Upper Secondary Level
สายสามัญ	1,801	373	-	851	576	-	-	-	General/Academic
สายอาชีพศึกษา	3,060	2,599	-	460	-	-	-	-	Vocational
สายวิชาการศึกษา	-	-	-	-	-	-	-	-	Teacher Training
<b>อุดมศึกษา</b>	3,173	1,630	1,542	-	-	-	-	-	Higher Level
สายวิชาการ	1,693	657	1,036	-	-	-	-	-	Academic
สายวิชาชีพ	1,480	973	507	-	-	-	-	-	Higher Technical Education
สายวิชาการศึกษา	-	-	-	-	-	-	-	-	Teacher Training
อื่นๆ 1/	-	-	-	-	-	-	-	-	Others 1/
ไม่ทราบ	-	-	-	-	-	-	-	-	Unknown

1/ รวมอาชีพระยะสั้น Including Short Course Vocational



ตารางที่ 14 จำนวนผู้ว่างงาน ที่เคยทำงานมาก่อน จำแนกตามอาชีพที่ทำครั้งสุดท้าย อุตสาหกรรมที่ทำครั้งสุดท้าย ที่ราชอาณาจักร  
TABLE 14 UNEMPLOYED PERSONS, EVER WORKED BY LAST OCCUPATION, LAST INDUSTRY , WHOLE KINGDOM

ไตรมาสที่ 1/2557 : Quarter 1/2014

หน่วยเป็นนุ : person

อาชีพที่ทำครั้งสุดท้าย	อุตสาหกรรมที่ทำครั้งสุดท้าย													LAST OCCUPATION
	รวม	เกษตรกรรม และการประมง Agriculture	การทำเหมืองแร่ และเหมืองหิน Mining	การผลิต Manufacturing	ไฟฟ้า ก๊าซ ไอน้ำระบบปรับ Electricity	จัดหา น้ำ น้ำเสียและประปา Water supply sewerage, waste	ก่อสร้าง Construction	ขนส่ง การขนส่ง การขนส่ง การขนส่ง การขนส่ง การขนส่ง	ที่พักแรมและ บริการด้านอาหาร Accommodation and food service	ข้อมูลข่าวสาร และการสื่อสาร Information communication	การเงินและ การประกันภัย Financial intermediation	TOTAL		
ยอดรวม	196,033	45,283	-	41,026	67	225	15,430	37,568	5,564	16,535	3,672	7,473	TOTAL	
1. ผู้ปฏิบัติงานเคย ทำงานระดับอาวุโส และผู้จัดการ	2,875	-	-	1,514	-	-	179	-	-	1,022	-	-	1. Legislators, senior officials and managers	
2. ผู้ประกอบวิชาชีพด้านต่าง ๆ	4,786	-	-	384	-	-	-	-	-	376	957	-	2. Professionals	
3. ผู้ประกอบวิชาชีพด้านเทคนิคสาขาต่าง ๆ และอาชีพที่เกี่ยวข้อง	12,675	-	-	921	-	-	656	1,253	-	41	522	4,162	3. Technicians and associate professionals	
4. เสมียน	12,526	-	-	6,019	-	73	-	1,402	75	-	-	1,883	4. Clerks	
5. พนักงานบริการและพนักงานในร้านค้า และตลาด	45,427	-	-	151	-	-	-	26,266	783	11,144	245	-	5. Service workers and shop and market sales workers	
6. ผู้ปฏิบัติงานที่มีฝีมือในด้านเกษตร และการประมง	36,628	36,302	-	-	-	-	-	-	-	325	-	-	6. Skilled agricultural and fishery workers	
7. ผู้ปฏิบัติงานด้านความสามารถฝีมือ และธุรกิจการค้าที่เกี่ยวข้อง	22,339	-	-	9,310	67	-	6,111	5,330	-	498	-	-	7. Craft and related trades workers	
8. ผู้ปฏิบัติการโรงงานและเครื่องจักร และผู้ปฏิบัติงานด้านการประกอบ	26,400	180	-	17,245	-	151	1,313	1,322	4,045	343	-	1,311	8. Plant and machine operators and assemblers	
9. อาชีพขั้นพื้นฐานต่างๆ ในด้านการขาย และการให้บริการ	31,858	8,801	-	5,484	-	-	7,171	1,995	662	2,785	1,949	118	9. Elementary occupations	
10. คนงานซึ่งมิได้จำแนกไว้ในหมวดอื่น	521	-	-	-	-	-	-	-	-	-	-	-	10. Workers not classifiable by occupation	



ตารางที่ 14 จำนวนผู้ว่างงานที่เคยทำงานมาก่อน จำแนกตามอาชีพที่ครั้งสุดท้าย อุตสาหกรรมที่ครั้งสุดท้าย และเพศ ทั้งราชอาณาจักร  
TABLE 14 UNEMPLOYED PERSONS, EVER WORKED BY LAST OCCUPATION, LAST INDUSTRY AND SEX, WHOLE KINGDOM

อาชีพที่ครั้งสุดท้าย	อุตสาหกรรมที่ครั้งสุดท้าย										รวม	LAST OCCUPATION					
	เกษตรกรรมและการประมง	เหมืองแร่และเหมืองหิน	การทำเหมืองแร่	การผลิต	ไอ้ไฟฟ้า ก๊าซ ไอน้ำระบบปรับอากาศ	Electricity	จันทนาการ บำบัดน้ำเสีย และประปา	Water supply	การก่อสร้าง	Construction			การขนส่ง การขายปลีก การช้อปปิ้ง	การขนส่ง และสถานที่เก็บสินค้า	Accommodation and food service	ข้อมูลข่าวสาร และการสื่อสาร	Information
Total	Agriculture	Mining	Manufacturing	Electricity	Water supply	Construction	whole sale&retail	Transportation and storage	Accommodation and food service	Information and communication	intermedation	1,478	MALE				
<b>ชาย</b>	<b>27,554</b>	-	<b>26,672</b>	<b>67</b>	<b>151</b>	<b>12,477</b>	<b>15,038</b>	<b>5,564</b>	<b>7,080</b>	<b>2,548</b>	<b>1,478</b>	<b>MALE</b>					
1. ผู้ปฏิบัติงานนายจ้าง ข้าราชการระดับอาวุโสและผู้จัดการ	-	-	1,021	-	-	179	-	-	-	-	-	1. Legislators, senior officials and managers					
2. ผู้ประกอบวิชาชีพด้านต่างๆ	-	-	-	-	-	-	-	-	376	-	-	2. Professionals					
3. ผู้ประกอบวิชาชีพด้านเทคนิคสาขาต่างๆ และอาชีพที่เกี่ยวข้อง	-	-	921	-	-	568	429	-	-	522	166	3. Technicians and associate professionals					
4. เสมียน	-	-	4,330	-	-	-	418	75	-	-	-	4. Clerks					
5. พนักงานบริการและพนักงานในร้านค้าและตลาด	-	-	151	-	-	-	5,844	783	4,290	77	-	5. Service workers and shop and market sales workers					
6. ผู้ปฏิบัติงานที่ไม่มีชื่อในด้านเกษตรกรรมและการประมง	22,508	-	-	-	-	-	-	-	325	-	-	6. Skilled agricultural and fishery workers					
7. ผู้ปฏิบัติงานด้านคมนาคมทางเรือและธุรกิจการค้าที่เกี่ยวข้อง	-	-	8,074	67	-	5,096	5,330	-	-	-	-	7. Craft and related trades workers					
8. ผู้ปฏิบัติการโรงงานและเครื่องจักร และผู้ปฏิบัติงานด้านการผลิตประกอบ	180	-	7,815	-	151	1,313	1,322	4,045	343	-	1,311	8. Plant and machine operators and assemblers					
9. อาชีพขั้นพื้นฐานต่างๆ ในด้านการขายและการให้บริการ	4,866	-	4,360	-	-	5,322	1,695	662	1,746	1,949	-	9. Elementary occupations					
10. คนงานซึ่งไม่ได้จำแนกไว้ในหมวดอื่น	279	-	-	-	-	-	-	-	-	-	-	10. Workers not classifiable by occupation					
<b>หญิง</b>	<b>17,729</b>	-	<b>14,354</b>	-	<b>73</b>	<b>2,952</b>	<b>22,530</b>	-	<b>9,454</b>	<b>1,124</b>	<b>5,995</b>	<b>FEMALE</b>					
1. ผู้ปฏิบัติงานนายจ้าง ข้าราชการระดับอาวุโสและผู้จัดการ	-	-	493	-	-	-	-	-	1,022	-	-	1. Legislators, senior officials and managers					
2. ผู้ประกอบวิชาชีพด้านต่างๆ	-	-	384	-	-	-	-	-	-	957	-	2. Professionals					
3. ผู้ประกอบวิชาชีพด้านเทคนิคสาขาต่างๆ และอาชีพที่เกี่ยวข้อง	-	-	-	-	-	88	824	-	41	-	3,995	3. Technicians and associate professionals					
4. เสมียน	-	-	1,688	-	73	-	984	-	-	-	1,883	4. Clerks					
5. พนักงานบริการและพนักงานในร้านค้าและตลาด	-	-	-	-	-	-	20,423	-	6,854	167	-	5. Service workers and shop and market sales workers					
6. ผู้ปฏิบัติงานที่ไม่มีชื่อในด้านเกษตรกรรมและการประมง	13,795	-	-	-	-	-	-	-	-	-	-	6. Skilled agricultural and fishery workers					
7. ผู้ปฏิบัติงานด้านคมนาคมทางเรือและธุรกิจการค้าที่เกี่ยวข้อง	-	-	1,236	-	-	1,015	-	-	498	-	-	7. Craft and related trades workers					
8. ผู้ปฏิบัติการโรงงานและเครื่องจักร และผู้ปฏิบัติงานด้านการประกอบ	-	-	9,429	-	-	-	-	-	-	-	-	8. Plant and machine operators and assemblers					
9. อาชีพขั้นพื้นฐานต่างๆ ในด้านการขายและการให้บริการ	3,935	-	1,124	-	-	1,849	300	-	1,039	-	118	9. Elementary occupations					
10. คนงานซึ่งไม่ได้จำแนกไว้ในหมวดอื่น	242	-	-	-	-	-	-	-	-	-	-	10. Workers not classifiable by occupation					

ตารางที่ 14 จำนวนผู้ว่างงาน ที่เคยทำงานก่อน จำแนกตามอาชีพที่ทำงานครั้งสุดท้าย และเพศ ที่ราชอาณาจักร (ต่อ)  
TABLE 14 UNEMPLOYED PERSONS, EVER WORKED BY LAST OCCUPATION, LAST INDUSTRY AND SEX, WHOLE KINGDOM (Contd.)

อาชีพที่ทำงานครั้งสุดท้าย	อุตสาหกรรมที่ทำงานครั้งสุดท้าย (ต่อ) Last industry (Contd.)										กิจกรรมของ องค์กร Extra- territorial	งานในครัวเรือน ส่วนบุคคล Activities of household	ไม่ทราบ Unknown	LAST OCCUPATION		
	กิจกรรม อสังหาริมทรัพย์ Real estate activities	กิจกรรมทางวิชาชีพ และเทคนิค Professional/Scientific	การบริหารสนับสนุน และปฏิบัติงานบริหาร Administrative support service activities	การบริหารราชการ ป้องกันประเทศ Public admin- istration defence	การศึกษา Education	กิจกรรมด้านสุขภาพ งานสังคมสงเคราะห์ Health and social work	ศิลปะ ความบันเทิง และนันทนาการ Art, entertainment	บริการด้านอื่นๆ Other service	งานในครัวเรือน ส่วนบุคคล Activities of household	กิจกรรมของ องค์กร Extra- territorial						
<b>ชาย</b>																
1. ผู้ปฏิบัติงานขาย ข้าราชการระดับอาวุโส และผู้จัดการ	-	1,379	3,851	857	827	1,344	1,173	1,533	213	-	279	-	MALE			
2. ผู้ประกอบวิชาชีพด้านต่างๆ	-	337	-	-	274	-	889	-	-	-	-	-	1. Legislators, senior officials and managers			
3. ผู้ประกอบวิชาชีพเทคนิคพิเศษต่างๆ และอาชีพที่เกี่ยวข้อง	-	-	-	763	553	-	-	-	-	-	-	-	2. Professionals			
4. เสมียน	-	-	-	-	-	-	-	-	-	-	-	-	3. Technicians and associate professionals			
5. พนักงานบริการและพนักงานในร้านค้า และตลาด	-	-	3,362	93	-	1,344	284	-	-	-	-	-	4. Clerks			
6. ผู้ปฏิบัติงานที่มีฝีมือในด้านการเกษตร และการประมง	-	-	-	-	-	-	-	-	-	-	-	-	5. Service workers and shop and market sales workers			
7. ผู้ปฏิบัติงานด้านความงามทางมือ และธุรกิจการค้าที่เกี่ยวข้อง	-	-	-	-	-	-	-	1,022	-	-	-	-	6. Skilled agricultural and fishery workers			
8. ผู้ปฏิบัติการโรงงานและเครื่องจักร และผู้ปฏิบัติงานด้านการประกอบ	-	-	490	-	-	-	-	-	-	-	-	-	7. Craft and related trades workers			
9. อาชีพขั้นพื้นฐานต่างๆ ในด้านการขาย และการให้บริการ	-	1,042	-	-	-	-	-	511	213	-	-	-	8. Plant and machine operators and assemblers			
10. คนงานซึ่งมิได้จำแนกไว้ในหมวดอื่น	-	-	-	-	-	-	-	-	-	-	-	-	9. Elementary occupations			
<b>หญิง</b>																
1. ผู้ปฏิบัติงานขาย ข้าราชการระดับอาวุโส และผู้จัดการ	465	2,709	1,625	1,841	1,382	1,431	489	54	737	-	279	-	10. Workers not classifiable by occupation <b>FEMALE</b>			
2. ผู้ประกอบวิชาชีพด้านต่างๆ	-	460	-	-	1,109	-	-	-	-	-	-	-	1. Legislators, senior officials and managers			
3. ผู้ประกอบวิชาชีพเทคนิคพิเศษต่างๆ และอาชีพที่เกี่ยวข้อง	-	1,797	-	-	-	1,247	-	-	-	-	760	-	2. Professionals			
4. เสมียน	465	452	702	1,272	-	184	-	-	-	-	-	-	3. Technicians and associate professionals			
5. พนักงานบริการและพนักงานในร้านค้า และตลาด	-	-	923	-	272	-	-	-	560	-	-	-	4. Clerks			
6. ผู้ปฏิบัติงานที่มีฝีมือในด้านการเกษตร และการประมง	-	-	-	-	-	-	-	-	-	-	-	-	5. Service workers and shop and market sales workers			
7. ผู้ปฏิบัติงานด้านความงามทางมือ และธุรกิจการค้าที่เกี่ยวข้อง	-	-	-	-	-	-	-	-	-	-	-	-	6. Skilled agricultural and fishery workers			
8. ผู้ปฏิบัติการโรงงานและเครื่องจักร และผู้ปฏิบัติงานด้านการประกอบ	-	-	-	-	-	-	-	-	-	-	-	-	7. Craft and related trades workers			
9. อาชีพขั้นพื้นฐานต่างๆ ในด้านการขาย และการให้บริการ	-	-	-	408	-	-	489	54	178	-	-	-	8. Plant and machine operators and assemblers			
10. คนงานซึ่งมิได้จำแนกไว้ในหมวดอื่น	-	-	-	-	-	-	-	-	-	-	242	-	9. Elementary occupations			
	-	-	-	-	-	-	-	-	-	-	-	-	10. Workers not classifiable by occupation			

ตารางที่ 14 จำนวนผู้ว่างงาน ที่เคยทำงานมาก่อน จำนวนตามอาชีพที่ทำงานครั้งสุดท้าย อุตสาหกรรมที่ทำงานครั้งสุดท้าย เพศ และเขตการปกครอง ราชอาณาจักร (ต่อ)

TABLE 14 UNEMPLOYED PERSONS, EVER WORKED BY LAST OCCUPATION, LAST INDUSTRY, SEX AND AREA, WHOLE KINGDOM (Contd.)

อาชีพที่ทำงานครั้งสุดท้าย	ในเขตเทศบาล MUNICIPAL AREA													รวม	LAST OCCUPATION
	อุตสาหกรรมที่ทำงานครั้งสุดท้าย Last Industry														
	เกษตรกรรม การป่าไม้ และการประมง	เหมืองแร่ และเหมืองหิน	การทำ เหมือง	การผลิต	ไฟฟ้า ก๊าซ ไอน้ำระบบปรับอากาศ	จัดหน้า ก๊าซ บำบัดน้ำเสีย	การก่อสร้าง และประปา	การขนส่ง การขนส่ง	การขนส่ง การขนส่ง	การขนส่ง การขนส่ง	ที่พักแรมและ บริการด้านอาหาร	ข้อมูลข่าวสาร และการสื่อสาร	การเงินและ การประกันภัย		
Total	Agriculture	Mining	Manufacturing	Electricity	Water supply	Construction	Construction	Construction	Construction	Accommodation	Information	Financial	intermediation		
ยอดรวม	84,823	5,864	-	22,335	67	225	4,512	18,057	1,532	9,689	2,983	3,973	TOTAL		
ชาย	46,942	2,855	-	16,538	67	151	3,843	6,698	1,532	4,290	2,026	1,478	MALE		
1. ผู้ปฏิบัติงานนาย ข้าราชการระดับอาวุโส และผู้จัดการ	1,200	-	-	1,021	-	-	179	-	-	-	-	-	1. Legislators, senior officials and managers		
2. ผู้ประกอบวิชาชีพชั้นต่างๆ	-	-	-	-	-	-	-	-	-	-	-	-	2. Professionals		
3. ผู้ประกอบวิชาชีพด้านเทคนิคสาขาต่างๆ และอาชีพที่เกี่ยวข้อง	1,399	-	-	469	-	-	-	-	-	-	-	166	3. Technicians and associate professionals		
4. เสมียน	3,560	-	-	3,343	-	-	-	143	75	-	-	-	4. Clerks		
5. พนักงานบริการและพนักงานในร้านค้า และตลาด	10,626	-	-	151	-	-	-	2,425	783	3,043	77	-	5. Service workers and shop and market sales workers		
6. ผู้ปฏิบัติงานที่มีฝีมือในด้านการเกษตร และการประมง	1,672	1,672	-	2,899	-	-	-	-	-	-	-	-	6. Skilled agricultural and fishery workers		
7. ผู้ปฏิบัติงานด้านความสามารถทางฝีมือ และธุรกิจการค้าที่เกี่ยวข้อง	9,420	-	-	2,636	67	-	2,795	-	-	-	-	-	7. Craft and related trades workers		
8. ผู้ปฏิบัติการโรงงานและเครื่องจักร และปฏิบัติงานด้านการประกอบ	7,360	-	-	4,294	-	151	268	323	522	-	-	1,311	8. Plant and machine operators and assemblers		
9. อาชีพพื้นฐานอื่นๆ ในด้านการขาย และการให้บริการ	11,703	1,182	-	4,360	-	-	759	1,011	152	1,247	1,949	-	9. Elementary occupations		
10. คนงานซึ่งมิได้จำแนกไว้ในหมวดอื่น	-	-	-	-	-	-	-	-	-	-	-	-	10. Workers not classifiable by occupation		

ไตรมาสที่ 1/2557 : Quarter 1/2014

หน่วยเป็นคน : person

ตารางที่ 14 จำนวนผู้ว่างงานที่เคยทำงานมาก่อน จำนวนคนอาศัยที่อาศัยครั้งสุดท้าย อุตสาหกรรมที่อาศัยครั้งสุดท้าย เพศ และเขตการปกครอง ราชอาณาจักร (ต่อ)

TABLE 14 UNEMPLOYED PERSONS, EVER WORKED BY LAST OCCUPATION, LAST INDUSTRY, SEX AND AREA, WHOLE KINGDOM (Contd.)

อาชีพที่อาศัยครั้งสุดท้าย	ในเขตเทศบาล MUNICIPAL AREA														รวม	LAST OCCUPATION
	เกษตรกรรม การป่าไม้ และการประมง	การทำเหมืองแร่ และเหมืองหิน	การผลิต	ไฟฟ้า และก๊าซ	น้ำประปา และบำบัดน้ำเสีย	การจัดหาน้ำ และประปา	อุปโภคบริโภค และของใช้	การก่อสร้าง	การก่อสร้าง และประปา	การขนส่ง และสถานที่เก็บสินค้า	ที่พักแรมและ บริการด้านอาหาร	ข้อมูลข่าวสาร และการสื่อสาร	การเงินและ การประกันภัย	การเงินและ การประกันภัย		
Total	Agriculture	Mining	Manufacturing	Electricity	Water supply	Construction	Construction	Construction	Construction	Transportation	Accommodation	Information	Financial	intermediation	232	FEMALE
หญิง	420	-	6,780	-	-	629	4,082	-	-	3,448	709	232				
1. ผู้ปฏิบัติงานนาย ข้าราชการระดับอาวุโสและผู้จัดการ	-	-	493	-	-	-	-	-	-	1,022	-	-	-	-	-	1. Legislators, senior officials and managers
2. ผู้ประกอบวิชาชีพด้านต่างๆ	-	-	384	-	-	-	-	-	-	-	957	-	-	-	-	2. Professionals
3. ผู้ประกอบวิชาชีพด้านเทคนิคสาขาต่างๆ และอาชีพที่เกี่ยวข้อง	-	-	-	-	-	88	254	-	-	41	-	495	-	-	-	3. Technicians and associate professionals
4. เสิร์น	-	-	1,379	-	73	-	-	-	-	-	-	1,883	-	-	-	4. Clerks
5. พนักงานบริการและพนักงานในร้านค้าและตลาด	-	-	-	-	-	-	10,805	-	-	3,297	-	-	-	-	-	5. Service workers and shop and market sales workers
6. ผู้ปฏิบัติงานที่มีฝีมือในด้านการเกษตรและการประมง	2,490	-	-	-	-	-	-	-	-	-	-	-	-	-	-	6. Skilled agricultural and fishery workers
7. ผู้ปฏิบัติงานด้านความสามารทางฝีมือและธุรกิจการค้าที่เกี่ยวข้อง	-	-	459	-	-	65	-	-	-	-	-	-	-	-	-	7. Craft and related trades workers
8. ผู้ปฏิบัติการโรงงานและเครื่องจักรและผู้ปฏิบัติงานด้านการประกอบ	-	-	2,449	-	-	-	-	-	-	-	-	-	-	-	-	8. Plant and machine operators and assemblers
9. อาชีพพื้นฐานต่างๆ ในด้านการขายและการให้บริการ	520	-	633	-	-	517	300	-	-	1,039	-	118	-	-	-	9. Elementary occupations
10. คนงานซึ่งไม่ได้จำแนกไว้ในหมวดอื่น	-	-	-	-	-	-	-	-	-	-	-	-	-	-	-	10. Workers not classifiable by occupational category

ตารางที่ 14 จำนวนผู้ว่างงาน ที่เคยทำงานมาก่อน จำนวนคนอาชีพที่ทำงานครั้งสุดท้าย อุตสาหกรรมที่ทำงานครั้งสุดท้าย เพศ และเขตการปกครอง ราชอาณาจักร (ต่อ)

TABLE 14 UNEMPLOYED PERSONS, EVER WORKED BY LAST OCCUPATION, LAST INDUSTRY SEX AND AREA, WHOLE KINGDOM (Contd.)

อาชีพที่ทำงานครั้งสุดท้าย	ในเขตเทศบาล MUNICIPAL AREA													LAST OCCUPATION
	อุตสาหกรรมที่ทำงานครั้งสุดท้าย (ต่อ) Last Industry (Contd.)													
	กิจกรรม อสังหาริมทรัพย์ Real estate activities	กิจกรรมทางวิชาชีพ วิชาชีพและเทคนิค Professional/scientific technical activities	การบริหารสนับสนุน และป้องกันประเทศ Administrative and support service activities	การบริหารราชการ ป้องกันประเทศ Public admin- istration defence	การศึกษา Education	งานส่งเสริมสุขภาพ และนันทนาการ Health and Art, entertainment social work	ศิลปะ ความบันเทิง และนันทนาการ Art, entertainment	บริการด้านอื่นๆ Other service	งานในครัวเรือน Activities of household	กิจกรรมของ องค์กร Extra- territorial	ไม่ทราบ Unknown	TOTAL	SEX	
ยอดรวม	465	3,291	4,065	1,259	1,109	2,774	546	1,076	239	-	760		TOTAL	
ชาย	-	1,042	3,143	857	-	1,344	57	1,022	-	-	-	-	MALE	
1. ผู้ปฏิบัติงานขาย และผู้จัดการ	-	-	-	-	-	-	-	-	-	-	-	-	1. Legislators, senior officials and managers	
2. ผู้ประกอบวิชาชีพด้านต่างๆ	-	-	-	-	-	-	-	-	-	-	-	-	2. Professionals	
และอาชีพที่เกี่ยวข้อง	-	-	-	763	-	-	-	-	-	-	-	-	3. Technicians and associate professionals	
4. เสรียน	-	-	-	-	-	-	-	-	-	-	-	-	4. Clerks	
5. พนักงานบริการและพนักงานในร้านค้า และตลาด	-	-	2,653	93	-	1,344	57	-	-	-	-	-	5. Service workers and shop and market sales workers	
6. ผู้ปฏิบัติงานที่มีฝีมือในด้านการเกษตร และการประมง	-	-	-	-	-	-	-	-	-	-	-	-	6. Skilled agricultural and fishery workers	
7. ผู้ปฏิบัติงานด้านความสามารถที่มีเรือ และธุรกิจการค้าที่เกี่ยวข้อง	-	-	-	-	-	-	-	1,022	-	-	-	-	7. Craft and related trades workers	
8. ผู้ปฏิบัติงานโรงงานและเครื่องจักร และผู้ปฏิบัติงานด้านการประกอบ	-	-	490	-	-	-	-	-	-	-	-	-	8. Plant and machine operators and assemblers	
9. อาชีพพื้นฐานต่างๆ ในด้านกรขาย และการให้บริการ	-	1,042	-	-	-	-	-	-	-	-	-	-	9. Elementary occupations	
10. คนงานซึ่งมิได้จำแนกไว้ในหมวดอื่น	-	-	-	-	-	-	-	-	-	-	-	-	10. Workers not classifiable by occupation	

ตารางที่ 14 จำนวนผู้ว่างงาน ที่เคยทำงานมาก่อน จำนวนตามอาชีพที่ทำงานครั้งสุดท้าย อุตสาหกรรมที่ทำงานครั้งสุดท้าย เพศ และเขตการปกครอง ทวีปราชอาณาจักร (ต่อ)  
TABLE 14 UNEMPLOYED PERSONS, EVER WORKED BY LAST OCCUPATION, LAST INDUSTRY, SEX AND AREA, WHOLE KINGDOM (Contd.)

อาชีพที่ทำงานครั้งสุดท้าย	ในเขตเทศบาล MUNICIPAL AREA										หน่วยเป็นคน : person	
	กิจกรรม อสังหาริมทรัพย์ Real estate activities	กิจกรรมทางวิชาชีพ และเทคนิค Professional/scientific technical activities	การบริหารสนับสนุน และป้องกันประเทศ Administrative support service activities	การบริหารราชการ และป้องกันประเทศ Public administration defence	การศึกษา การศึกษา Education	งานสังคมสงเคราะห์ และนันทนาการ Health and social work entertainment	ศิลปะ ความบันเทิง และนันทนาการ Art	บริการด้านอื่นๆ Other service	งานในครัวเรือน Activities of household	กิจกรรมของไม่ทราบ Extra-Unknown territorial		LAST OCCUPATION
หญิง	465	2,249	923	403	1,109	1,431	489	54	239	-	760	FEMALE
1. ผู้ปฏิบัติงานฝ่ายบริหารระดับอาวุโส และผู้จัดการ	-	-	-	160	-	-	-	-	-	-	-	1. Legislators, senior officials and managers
2. ผู้ประกอบวิชาชีพด้านต่างๆ	-	-	-	-	1,109	-	-	-	-	-	-	2. Professionals
3. ผู้ประกอบวิชาชีพด้านเทคนิคสาขาต่างๆ และอาชีพที่เกี่ยวข้อง	-	1,797	-	-	-	1,247	-	-	-	-	760	3. Technicians and associate professionals
4. เสรียน	465	452	-	242	-	184	-	-	-	-	-	4. Clerks
5. พนักงานบริการและพนักงานร้านค้า และตลาด	-	-	923	-	-	-	-	-	62	-	-	5. Service workers and shop and market sales workers
6. ผู้ปฏิบัติงานที่มีฝีมือในด้านการเกษตร และการประมง	-	-	-	-	-	-	-	-	-	-	-	6. Skilled agricultural and fishery workers
7. ผู้ปฏิบัติงานด้านความงามทางที่มีมือ และธุรกิจการค้าที่เกี่ยวข้อง	-	-	-	-	-	-	-	-	-	-	-	7. Craft and related trades workers
8. ผู้ปฏิบัติการโรงงานและเครื่องจักร และผู้ปฏิบัติงานด้านการประกอบ	-	-	-	-	-	-	-	-	-	-	-	8. Plant and machine operators and assemblers
9. อาชีพพื้นฐานต่างๆ ในด้านการขาย และการให้บริการ	-	-	-	-	-	-	489	54	178	-	-	9. Elementary occupations
10. คนงานซึ่งไม่ได้จำแนกไว้ในหมวดอื่น	-	-	-	-	-	-	-	-	-	-	-	10. Workers not classifiable by occupation



ตารางที่ 14 จำนวนผู้ว่างงานที่เคยทำงานมาก่อน จำแนกตามอาชีพที่ทำครั้งสุดท้าย อุตสาหกรรมที่ทำครั้งสุดท้าย เพศ และเขตการปกครอง ทวีปราชอาณาจักร (ต่อ)  
TABLE 14 UNEMPLOYED PERSONS, EVER WORKED BY LAST OCCUPATION, LAST INDUSTRY SEX AND AREA, WHOLE KINGDOM (Contd.)

อาชีพที่ทำครั้งสุดท้าย	นอกเขตเทศบาล NON-MUNICIPAL AREA													ทั้งหมด TOTAL
	อุตสาหกรรมที่ทำครั้งสุดท้าย													
	รวม	เกษตรกรรม และการประมง และปศุสัตว์	การทำเหมืองแร่ และเหมืองหิน	การผลิตไฟฟ้า และก๊าซ	การก่อสร้าง และประปา	อุตสาหกรรมที่ เกี่ยวข้อง	การขนส่ง และการสื่อสาร	การค้าปลีก และการค้าส่ง	การขนส่ง และการสื่อสาร	ที่พักแรมและ บริการด้านอาหาร	ข้อมูลข่าวสาร และการสื่อสาร	การเงินและ การประกันภัย	LAST OCCUPATION	
Total	Agriculture and fishing	Mining and quarrying	Electricity and gas	Construction and water supply	Manufacturing and construction	Wholesale and retail trade	Transportation and storage	Information and communication	Accommodation and food service	Information and communication	Financial intermediation			
ยอดรวม	111,210	39,419	-	18,691	-	10,917	19,511	4,032	6,846	689	3,501	TOTAL		
ชาย	63,144	24,700	-	10,134	-	8,635	8,340	4,032	2,790	522	-	MALE		
1. ผู้ปฏิบัติงานในอาชีพการระดับอาวุโสและผู้จัดการ	-	-	-	-	-	-	-	-	-	-	-	1. Legislator, senior officials and manage		
2. ผู้ประกอบวิชาชีพด้านต่างๆ	1,876	-	-	-	-	-	-	-	376	-	-	2. Professionals		
3. ผู้ประกอบวิชาชีพด้านเทคนิคสาขาต่างๆ	2,524	-	451	-	-	568	429	-	-	522	-	3. Technicians and associate professionals		
และอาชีพที่เกี่ยวข้อง	-	-	-	-	-	-	-	-	-	-	-			
4. เสมียน	1,262	-	-	987	-	-	275	-	-	-	-	4. Clerks		
5. พนักงานบริการและพนักงานในร้านค้าและตลาด	5,602	-	-	-	-	-	3,418	-	1,247	-	-	5. Service workers and shop and market sales workers		
6. ผู้ปฏิบัติงานที่มีฝีมือในด้านการเกษตรและการประมง	21,161	20,835	-	-	-	-	-	-	325	-	-	6. Skilled agricultural and fishery workers		
7. ผู้ปฏิบัติงานด้านความสามารถที่มีฝีมือและธุรกิจการค้าที่เกี่ยวข้อง	10,169	-	-	5,175	-	2,459	2,535	-	-	-	-	7. Craftsmen and related trades workers		
8. ผู้ปฏิบัติงานโรงงานและเครื่องจักรและผู้ปฏิบัติงานด้านการประกอบ	9,610	180	-	3,521	-	1,045	998	3,523	343	-	-	8. Plant and machine operators and assemblers		
9. อาชีพขั้นพื้นฐานต่างๆ ในด้านการขายและการให้บริการ	10,662	3,684	-	-	-	4,563	683	509	499	-	-	9. Elementary occupations		
10. คนงานซึ่งไม่ได้จำแนกไว้ในหมวดอื่น	279	-	-	-	-	-	-	-	-	-	-	10. Workers not classifiable by occupation		

ตารางที่ 14 จำนวนผู้ว่างงาน ที่เคยทำงานมาก่อน จำแนกตามอาชีพที่ทำงานครั้งสุดท้าย อุตสาหกรรมที่ทำงานครั้งสุดท้าย เพศ และเขตการปกครอง ทวีปราชอาณาจักร (ต่อ)  
TABLE 14 UNEMPLOYED PERSONS, EVER WORKED BY LAST OCCUPATION, LAST INDUSTRY SEX AND AREA, WHOLE KINGDOM (Contd.)

อาชีพที่ทำงานครั้งสุดท้าย	นอกระบบเทศบาล NON-MUNICIPAL AREA													รวม	รวม	เพศ	อาชีพที่ทำงานครั้งสุดท้าย
	การป่าไม้และการประมง และเกษตรกรรม	การทำเหมืองแร่และเหมืองหิน	การผลิตไฟฟ้า ก๊าซไอน้ำระบบปรับอากาศ	อุตสาหกรรมที่ทำงานครั้งสุดท้าย	อุตสาหกรรมที่ทำงานครั้งสุดท้าย	อุตสาหกรรมที่ทำงานครั้งสุดท้าย	อุตสาหกรรมที่ทำงานครั้งสุดท้าย	อุตสาหกรรมที่ทำงานครั้งสุดท้าย	อุตสาหกรรมที่ทำงานครั้งสุดท้าย	อุตสาหกรรมที่ทำงานครั้งสุดท้าย	อุตสาหกรรมที่ทำงานครั้งสุดท้าย	อุตสาหกรรมที่ทำงานครั้งสุดท้าย	อุตสาหกรรมที่ทำงานครั้งสุดท้าย				
หญิง	48,066	14,720	-	8,556	-	-	2,283	11,171	-	4,055	167	3,501	3,501	FEEMALE	1. Legislator, senior officials and manage	LAST OCCUPATION	
1. ผู้บัญชาการกองกำลัง ตำรวจระดับอาวุโส และผู้จัดการ	-	-	-	-	-	-	-	-	-	-	-	-	-	-	-	-	
2. ผู้ประกอบวิชาชีพด้านต่างๆ	460	-	-	-	-	-	-	-	-	-	-	-	-	-	2. Professionals	-	
3. ผู้ประกอบวิชาชีพด้านเทคนิคสาขาต่างๆ และอาชีพที่เกี่ยวข้อง	4,070	-	-	-	-	-	570	-	-	-	-	3,501	3,501	3. Technicians and associate professionals	-	-	
4. เสมียน	3,025	-	-	309	-	-	-	984	-	-	-	-	-	4. Clerks	-	-	
5. พนักงานบริการและพนักงานในร้านค้า และตลาด	14,113	-	-	-	-	-	-	9,618	-	3,557	167	-	-	5. Service workers and shop and market sales workers	-	-	
6. ผู้ปฏิบัติงานที่มีฝีมือในด้านการเกษตร และการประมง	11,305	-	-	-	-	-	-	-	-	-	-	-	-	6. Skilled agricultural and fishery workers	-	-	
7. ผู้ปฏิบัติงานด้านความสามารถทางฝีมือ และธุรกิจการค้าที่เกี่ยวข้อง	2,226	-	-	777	-	-	951	-	-	498	-	-	-	7. Craftsmen and related trades workers	-	-	
8. ผู้ปฏิบัติงานโรงงานและเครื่องจักร และผู้ปฏิบัติงานด้านการประกอบ	6,980	-	-	6,980	-	-	-	-	-	-	-	-	-	8. Plant and machine operators and assemblers	-	-	
9. อาชีพขั้นพื้นฐานต่างๆ ในด้านการขาย และการให้บริการ	5,646	3,415	-	490	-	-	1,332	-	-	-	-	-	-	9. Elementary occupations	-	-	
10. คนงานซึ่งมิได้จำแนกไว้ในหมวดอื่น	242	-	-	-	-	-	-	-	-	-	-	-	-	10. Workers not classifiable by occupational category	-	-	

ตารางที่ 14 จำนวนผู้ว่างงานที่เคยทำงานมาก่อน จำแนกตามอาชีพที่ทำครั้งสุดท้าย อุตสาหกรรมที่ทำครั้งสุดท้าย เพศ และเขตการปกครอง ทวีปราชอาณาจักร (ต่อ)  
TABLE 14 UNEMPLOYED PERSONS, EVER WORKED BY LAST OCCUPATION, LAST INDUSTRY, SEX AND AREA, WHOLE KINGDOM (Contd.)

ไตรมาสที่ 1/2557 : Quarter 1/2014		นอกเขตเทศบาล NON-MUNICIPAL AREA										หน่วยเป็นหมื่น : person
อาชีพที่ทำครั้งสุดท้าย		อุตสาหกรรมที่ทำครั้งสุดท้าย (ต่อ) Last Industry (Contd.)										LAST OCCUPATION
กิจกรรมอสังหาริมทรัพย์ Real estate activities	กิจกรรมทางวิชาชีพ วิทยาศาสตร์ เทคโนโลยี และเทคนิค Professional/scientific technical activities	การบริหารสนับสนุนและป้องกันประเทศ Administrative and support service activities	การบริหารราชการป้องกันประเทศ Public administration defence	การศึกษา Education	กิจกรรมด้านสุขภาพ และสังคมสงเคราะห์ Health and social work	ศิลปะ ความบันเทิง และนันทนาการ Art, entertainment	บริการด้านอื่นๆ Other service	งานในครัวเรือน Activities of household	กิจกรรมขององค์กร Extra-territorial	ไม่ทราบ Unknown		
ยอดรวม	797	1,411	1,438	1,099	-	1,117	511	711	-	521	TOTAL	
ชาย	337	709	-	827	-	1,117	511	213	-	279	MALE	
1. ผู้ปฏิบัติงานขาย การขายการต่ออายุโศและผู้จัดการ	-	-	-	-	-	-	-	-	-	-	1. Legislators, senior officials and managers	
2. ผู้ประกอบวิชาชีพด้านต่างๆ	337	-	-	274	-	889	-	-	-	-	2. Professionals	
3. ผู้ประกอบวิชาชีพด้านเทคนิคหลากหลาย และอาชีพที่เกี่ยวข้อง	-	-	-	553	-	-	-	-	-	-	3. Technicians and associate professionals	
4. เสมียน	-	-	-	-	-	-	-	-	-	-	4. Clerks	
5. พนักงานบริการและพนักงานในร้านค้า และตลาด	-	709	-	-	-	228	-	-	-	-	5. Service workers and shop and market sales workers	
6. ผู้ปฏิบัติงานที่มีฝีมือในด้านการเกษตร และการประมง	-	-	-	-	-	-	-	-	-	-	6. Skilled agricultural and fishery workers	
7. ผู้ปฏิบัติงานด้านความสามารถทางฝีมือ และธุรกิจการค้าที่เกี่ยวข้อง	-	-	-	-	-	-	-	-	-	-	7. Craft and related trades workers	
8. ผู้ปฏิบัติงานโรงงานและเครื่องจักร และผู้ปฏิบัติงานด้านการประกอบ	-	-	-	-	-	-	-	-	-	-	8. Plant and machine operators and assemblers	
9. อาชีพพื้นฐานต่างๆ ในด้านเกษตร และการให้บริการ	-	-	-	-	-	-	511	213	-	-	9. Elementary occupations	
10. คนงานซึ่งมิได้จำแนกไปในหมวดอื่น	-	-	-	-	-	-	-	-	-	279	10. Workers not classifiable by occupation	

ตารางที่ 14 จำนวนผู้ว่างงาน ที่เคยทำงานมาก่อน จำแนกตามอาชีพที่ทำครั้งสุดท้าย อุตสาหกรรมที่ทำครั้งสุดท้าย เพศ และเขตการปกครอง ทวีราชอาณาจักร (ต่อ)  
TABLE 14 UNEMPLOYED PERSONS, EVER WORKED BY LAST OCCUPATION, LAST INDUSTRY SEX AND AREA, WHOLE KINGDOM (Contd.)

ไตรมาสที่ 1/2557 : Quarter 1/2014		นอกเขตเทศบาล NON-MUNICIPAL AREA										หน่วยเป็นพัน : person
อาชีพที่ทำครั้งสุดท้าย	กิจกรรม อสังหาริมทรัพย์ Real estate activities	กิจกรรมทางวิชาชีพ วิชาชีพและเทคโนโลยี Professional, scientific technical activities	การบริหารสนับสนุน และป้องกันประเทศ Administrative support service activities	การบริหารราชการ ป้องกันประเทศ Public admini- stration defence	อุตสาหกรรมที่ทำครั้งสุดท้าย (ต่อ) Last Industry (Contd.)				กิจกรรมของ องค์กร Extra- territorial	ไม่ทราบ Unknown	LAST OCCUPATION	
					การศึกษา Education	งานสังคมสงเคราะห์ Health and social work	ศิลปะ ความบันเทิง และนันทนาการ Art entertainment	บริการด้านอื่นๆ Other service				งานในครัวเรือน ส่วนบุคคล Activities of household
หญิง	460	460	702	1,438	272	-	-	-	498	242	FEMALE	
1. ผู้ปฏิบัติงานกฎหมาย ข้าราชการระดับอาวุโส และผู้จัดการ	-	-	-	-	-	-	-	-	-	-	1. Legislators, senior officials and managers	
2. ผู้ประกอบวิชาชีพด้านต่างๆ	-	460	-	-	-	-	-	-	-	-	2. Professionals	
3. ผู้ประกอบวิชาชีพด้านเทคนิคสาขาต่างๆ และอาชีพที่เกี่ยวข้อง	-	-	-	-	-	-	-	-	-	-	3. Technicians and associate professionals	
4. เสมียน	-	-	702	1,030	-	-	-	-	-	-	4. Clerks	
5. พนักงานบริการและพนักงานในร้านค้า และตลาด	-	-	-	-	272	-	-	-	498	-	5. Service workers and shop and market sales workers	
6. ผู้ปฏิบัติงานที่มีฝีมือในด้านการเกษตร และการประมง	-	-	-	-	-	-	-	-	-	-	6. Skilled agricultural and fishery workers	
7. ผู้ปฏิบัติงานด้านความสามารถทางฝีมือ และธุรกิจการค้าที่เกี่ยวข้อง	-	-	-	-	-	-	-	-	-	-	7. Craft and related trades workers	
8. ผู้ปฏิบัติงานโรงงานและเครื่องจักร และผู้ปฏิบัติงานด้านการประกอบ	-	-	-	-	-	-	-	-	-	-	8. Plant and machine operators and assemblers	
9. อาชีพขั้นพื้นฐานต่างๆ ในด้านเกษตร และการให้บริการ	-	-	-	408	-	-	-	-	-	-	9. Elementary occupations	
10. คนงานซึ่งมิได้จำแนกไว้ในหมวดอื่น	-	-	-	-	-	-	-	-	-	242	10. Workers not classifiable by occupation	

ตารางที่ 15 จำนวนลูกจ้าง จำแนกตามค่าจ้างเฉลี่ย ผลประโยชน์อื่น ๆ ที่ได้รับ อุตสาหกรรม ทวีราชอาณาจักร

TABLE 15 EMPLOYEE BY AVERAGE WAGE, FRINGE BENEFIT, INDUSTRY, WHOLE KINGDOM

ไตรมาสที่ 1/2557 : Quarter 1/2014

หน่วยเป็นพัน : In Thousands

อุตสาหกรรม	จำนวนลูกจ้าง Total Employee	ค่าจ้างเฉลี่ย Average Wage	ได้รับเป็นเงิน In Cash			ลูกจ้างที่ได้รับผลประโยชน์อื่น ๆ Employee Receive Fringe Benefit			INDUSTRY	
			โบนัส Bonus	ค่าล่วงเวลา Overtime	เงินอื่น ๆ Other Income	ได้รับเป็นสิ่งของ In Kind	ได้รับเป็นสิ่งที่อยู่อาศัย Housing	อื่น ๆ Others		
<b>ยอดรวม</b>	18,339.1	12,772.5	1,032.7	1,956.4	2,631.5	1,357.3	165.1	774.3	627.0	<b>TOTAL</b>
1 เกษตรกรรม การป่าไม้ และการประมง	2,005.1	5,695.3	5.6	9.9	26.5	114.8	1.5	100.2	37.2	1. Agriculture, forestry and fishing
2. การทำเหมืองแร่ และเหมืองหิน	68.9	28,571.1	5.6	12.2	9.3	3.3	0.6	5.9	-	2. Mining and quarrying
3. การผลิต	5,029.1	11,659.6	604.4	1,317.9	1,031.2	506.8	101.5	145.6	399.7	3. Manufacturing
4. ไฟฟ้า ก๊าซ ไอน้ำและระบบปรับอากาศ	108.9	23,144.9	8.3	4.3	22.5	-	-	2.5	3.5	4. Electricity, gas, steam and air conditioning supply
5. การจัดหา การจัดการและการบำบัดน้ำเสีย ของเสีย และสิ่งปฏิกูล	65.2	14,090.3	3.1	3.8	6.6	0.6	0.3	2.6	1.3	5. Water supply, sewerage, waste management and remediation activities
6. การก่อสร้าง	1,866.6	8,820.3	25.1	70.6	32.1	44.7	0.5	91.2	79.8	6. Construction
7. การขนส่ง และการขายปลีก การซ่อมยานยนต์	2,349.0	11,744.1	145.1	121.6	259.2	104.4	22.8	77.0	23.3	7. Wholesale and retail trade; repair of motor vehicles and motorcycles
8. การขนส่ง และสถานที่เก็บสินค้า	582.0	16,836.3	46.3	78.5	97.3	17.5	2.7	15.4	7.4	8. Transportation and storage
9. ที่พักแรมและบริการด้านอาหาร	842.5	10,208.0	15.5	45.7	167.7	369.8	11.9	36.3	16.3	9. Accommodation and food service activities
10. ข้อมูลข่าวสารและการสื่อสาร	200.4	26,520.3	17.8	6.5	13.8	1.9	0.4	2.0	0.3	10. Information and communication
11. กิจกรรมทางการเงินและการประกันภัย	497.7	24,527.4	65.0	8.8	52.7	1.6	4.8	2.2	2.8	11. Financial and insurance activities
12. กิจกรรมอสังหาริมทรัพย์	114.2	14,881.8	11.7	5.2	9.0	2.9	0.4	7.4	1.5	12. Real estate activities
13. กิจกรรมทางวิชาชีพ วิทยาศาสตร์ และเทคนิค	231.0	22,006.7	16.9	6.5	12.2	2.1	3.7	6.8	2.2	13. Professional, scientific and technical activities
14. กิจกรรมการบริหารและการบริการสนับสนุน	390.7	12,139.6	11.4	49.1	33.0	12.3	2.4	3.7	4.7	14. Administrative and support service activities
15. การบริหารราชการ การป้องกันประเทศ การประกันสังคม	1,582.9	16,237.6	9.6	46.4	310.4	6.9	1.0	101.2	17.5	15. Public administration and defence; compulsory social security
16. การศึกษา	1,133.2	22,310.4	9.8	11.3	378.3	19.6	2.2	47.7	15.7	16. Education
17. กิจกรรมด้านสุขภาพและงานสังคมสงเคราะห์	635.9	16,794.6	11.9	134.9	120.2	10.4	4.8	39.1	4.0	17. Human health and social work activities
18. ศิลปะ ความบันเทิง และนันทนาการ	148.7	9,265.0	4.6	6.2	30.4	12.7	1.1	4.5	2.7	18. Arts, entertainment and recreation
19. กิจกรรมบริการด้านอื่น ๆ	244.4	9,007.1	5.8	7.7	12.4	20.8	-	16.7	1.5	19. Other service activities
20. กิจกรรมการจ้างงานในครัวเรือนส่วนบุคคล การผลิตสินค้าและบริการที่ตนเองเพื่อใช้ในครัวเรือน	216.9	7,123.1	9.4	9.1	6.5	104.0	2.5	66.5	5.5	20. Activities of households as employers; undifferentiated goods and services-producing activities of households for own use
21. กิจกรรมขององค์กรระหว่างประเทศ	4.4	42,964.8	-	-	-	-	-	-	-	21. Activities of extraterritorial organizations and bodies
22. ไม่ทราบ	21.7	13,891.5	-	0.3	0.3	-	-	-	-	22. Unknown

ตารางที่ 15 จำนวนลูกจ้าง จำแนกตามค่าจ้างเฉลี่ย ผลประโยชน์อื่นๆ ที่ได้รับ อุตสาหกรรม และเพศ ทั้งราชอาณาจักร  
TABLE 15 EMPLOYEE BY AVERAGE WAGE, FRINGE BENEFIT, INDUSTRY AND SEX, WHOLE KINGDOM

อุตสาหกรรม Industry	จำนวนลูกจ้าง Total Employee	ได้รับเป็นเงิน In Cash				ได้รับเป็นสิ่งของ In Kind				ค่าจ้างเฉลี่ย Average Wage	อุตสาหกรรม INDUSTRY	
		โบนัส Bonus		ค่าล่วงเวลา Overtime		เครื่องแต่งกาย Clothes		ที่อยู่อาศัย Housing				อื่นๆ Others
		Overnight	Other	Food	Other	Food	Other	Food	Other			
<b>ชาย</b>											<b>MALE</b>	
1. เกษตรกรรม การป่าไม้ และการประมง	1,199.4	3.6	7.2	14.5	0.6	69.1	85.0	463.8	319.7	23.6	1. Agriculture, forestry and fishing	
2. การทำเหมืองแร่ และหิน	58.4	4.3	11.8	8.4	0.6	61.1	0.6	67.0	5.0	- 2. Mining and quarrying		
3. การผลิต	2,607.7	330.4	687.3	560.8	55.6	94.5	179.8	94.5	179.8	3. Manufacturing		
4. ไฟฟ้า ก๊าซ ไอน้ำและระบบปรับอากาศ	79.5	5.7	4.0	18.1	-	2.4	-	2.4	2.4	2.4	4. Electricity, gas, steam and air conditioning supply	
5. การจัดการน้ำ การจัดการและการบำบัดน้ำเสีย ของเสีย และสิ่งปฏิกูล	45.1	2.3	2.7	4.1	-	1.9	-	1.9	1.9	1.2	5. Water supply; sewerage, waste management and remediation activities	
6. การก่อสร้าง	1,544.2	18.1	56.8	29.2	0.5	69.1	0.5	69.1	69.1	59.3	6. Construction	
7. การขนส่ง และการขายปลีก การซ่อมยานยนต์	1,320.6	68.0	64.3	150.9	11.3	69.7	11.3	61.1	61.1	11.3	7. Wholesale and retail trade; repair of motor vehicles and motorcycles	
8. การขนส่ง และสถานที่เก็บสินค้า	448.0	33.6	62.3	86.5	2.0	13.2	2.0	12.6	12.6	6.1	8. Transportation and storage	
9. ที่พักแรมและบริการด้านอาหาร	326.0	5.7	20.9	68.3	5.0	128.3	5.0	10.5	10.5	5.9	9. Accommodation and food service activities	
10. ซ่อมแซมยานยนต์และรถจักรยานยนต์	134.4	10.9	5.4	11.0	0.4	1.5	0.4	2.0	2.0	0.3	10. Information and communication	
11. กิจกรรมทางการเงินและการประกันภัย	198.3	31.2	3.8	26.0	4.7	2.0	4.7	1.6	1.6	1.3	11. Financial and insurance activities	
12. กิจกรรมอสังหาริมทรัพย์	43.4	1.9	4.6	5.5	-	1.1	-	2.9	2.9	- 12. Real estate activities		
13. กิจกรรมทางวิชาชีพ วิทยาศาสตร์ และเทคนิค	110.7	5.9	2.2	7.6	0.3	0.7	0.3	4.8	4.8	0.6	13. Professional, scientific and technical activities	
14. กิจกรรมบริการและการบริการสนับสนุน	221.2	2.2	31.6	19.5	2.4	5.9	2.4	2.1	2.1	2.4	14. Administrative and support service activities	
15. การบริหารราชการ การป้องกันประเทศ การประกันสังคม	1,030.3	6.1	35.3	244.7	0.7	3.8	0.7	81.6	81.6	15.0	15. Public administration and defence; compulsory social security	
16. การศึกษา	406.6	3.8	5.7	144.8	0.9	2.6	0.9	21.7	21.7	7.4	16. Education	
17. กิจกรรมด้านสุขภาพและงานสังคมสงเคราะห์	154.9	1.1	31.7	18.6	0.1	2.1	0.1	10.0	10.0	0.9	17. Human health and social work activities	
18. ศิลปะ ความบันเทิง และนันทนาการ	75.8	2.4	2.9	8.1	9.2	2.1	-	3.6	3.6	0.9	18. Arts, entertainment and recreation	
19. กิจกรรมบริการด้านอื่น ๆ	122.6	2.9	4.2	5.1	-	7.1	-	6.7	6.7	0.8	19. Other service activities	
20. กิจกรรมการจ้างงานในครัวเรือนส่วนบุคคล	39.8	1.1	0.5	1.0	-	9.9	-	3.0	3.0	0.5	20. Activities of households as employers; undifferentiated goods and services-producing activities of households for own use	
21. กิจกรรมขององค์กรระหว่างประเทศ	4.0	-	-	-	-	-	-	-	-	-	21. Activities of extraterritorial organizations and bodies	
22. ไม่ทราบ	7.9	-	-	-	-	-	-	-	-	-	- 22. Unknown	
<b>หญิง</b>											<b>FEMALE</b>	
1. เกษตรกรรม การป่าไม้ และการประมง	805.7	2.0	2.7	12.0	0.9	36.2	0.9	33.2	33.2	13.7	1. Agriculture, forestry and fishing	
2. การทำเหมืองแร่ และหิน	10.5	1.3	0.4	0.9	-	2.1	-	0.9	0.9	-	- 2. Mining and quarrying	
3. การผลิต	2,421.4	274.0	630.6	470.4	45.9	250.6	45.9	51.1	51.1	220.0	3. Manufacturing	
4. ไฟฟ้า ก๊าซ ไอน้ำและระบบปรับอากาศ	29.4	2.5	0.3	4.3	-	0.6	-	0.2	0.2	1.1	4. Electricity, gas, steam and air conditioning supply	
5. การจัดการน้ำ การจัดการและการบำบัดน้ำเสีย ของเสีย และสิ่งปฏิกูล	20.1	0.8	1.1	2.5	0.3	0.6	0.3	0.7	0.7	0.1	5. Water supply; sewerage, waste management and remediation activities	
6. การก่อสร้าง	322.4	7.0	13.9	2.9	-	2.4	-	22.1	22.1	20.6	6. Construction	
7. การขนส่ง และการขายปลีก การซ่อมยานยนต์	1,028.4	77.2	57.3	108.3	11.6	34.7	11.6	15.9	15.9	12.0	7. Wholesale and retail trade; repair of motor vehicles and motorcycles	
8. การขนส่ง และสถานที่เก็บสินค้า	134.0	12.7	16.2	10.8	0.7	4.4	0.7	2.7	2.7	1.4	8. Transportation and storage	
9. ที่พักแรมและบริการด้านอาหาร	516.5	9.8	24.7	99.4	6.9	241.5	6.9	25.8	25.8	10.3	9. Accommodation and food service activities	
10. ซ่อมแซมยานยนต์และรถจักรยานยนต์	66.0	6.8	1.0	2.7	0.4	0.4	-	-	-	-	10. Information and communication	
11. กิจกรรมทางการเงินและการประกันภัย	299.4	33.8	5.0	26.8	0.1	1.6	0.1	0.6	0.6	1.5	11. Financial and insurance activities	
12. กิจกรรมอสังหาริมทรัพย์	70.8	9.8	0.6	3.5	0.4	1.8	0.4	4.5	4.5	1.5	12. Real estate activities	
13. กิจกรรมทางวิชาชีพ วิทยาศาสตร์ และเทคนิค	120.3	11.0	4.3	4.6	3.4	1.5	3.4	2.1	2.1	1.6	13. Professional, scientific and technical activities	
14. กิจกรรมบริการและการบริการสนับสนุน	169.5	9.2	17.6	13.5	-	6.4	-	1.6	1.6	2.3	14. Administrative and support service activities	
15. การบริหารราชการ การป้องกันประเทศ การประกันสังคม	552.6	3.5	11.1	65.7	0.3	3.2	0.3	19.7	19.7	2.5	15. Public administration and defence; compulsory social security	
16. การศึกษา	726.6	6.0	5.5	233.6	1.3	17.1	1.3	26.1	26.1	8.3	16. Education	
17. กิจกรรมด้านสุขภาพและงานสังคมสงเคราะห์	481.0	10.8	103.2	101.6	4.8	8.4	4.8	29.2	29.2	3.1	17. Human health and social work activities	
18. ศิลปะ ความบันเทิง และนันทนาการ	72.9	2.1	3.3	22.3	1.1	3.5	1.1	0.9	0.9	1.8	18. Arts, entertainment and recreation	
19. กิจกรรมบริการด้านอื่น ๆ	121.8	2.9	3.6	7.3	-	13.6	-	10.0	10.0	0.7	19. Other service activities	
20. กิจกรรมการจ้างงานในครัวเรือนส่วนบุคคล	177.1	8.3	8.6	5.5	2.5	94.1	2.5	63.5	63.5	5.0	20. Activities of households as employers; undifferentiated goods and services-producing activities of households for own use	
21. กิจกรรมขององค์กรระหว่างประเทศ	0.4	-	-	-	-	-	-	-	-	-	21. Activities of extraterritorial organizations and bodies	
22. ไม่ทราบ	13.8	-	0.3	0.3	-	-	-	-	-	-	- 22. Unknown	

ตารางที่ 15 จำนวนลูกจ้าง จำแนกตามค่าจ้างเฉลี่ย ผลประโยชน์อื่น ๆ ที่ได้รับ อุตสาหกรรม เพศ และเขตการปกครอง ที่ราชอาณาจักร (ต่อ)  
TABLE 15 EMPLOYEE BY AVERAGE WAGE, FRINGE BENEFIT, INDUSTRY, SEX AND AREA, WHOLE KINGDOM (Contd.)

อุตสาหกรรม	จำนวนลูกจ้าง Total Employee	ค่าจ้างเฉลี่ย Average Wage	ในเขตเทศบาล MUNICIPAL AREA										INDUSTRY
			ลูกจ้างที่ได้รับผลประโยชน์อื่น ๆ					Employee Receive Fringe Benefit					
			ได้รับเป็นเงิน In Cash	โบนัส Bonus	ค่าล่วงเวลา Overtime	เงินอื่น ๆ Other Income	อาหาร Food	เครื่องแต่งกาย Clothes	ที่อยู่อาศัย Housing	อื่นๆ Others	ได้รับเป็นสิ่งของ In Kind		
ยอดรวม	9,901.5	15,175.6	671.8	1,117.1	1,477.9	740.9	102.1	509.4	310.6	TOTAL			
ชาย	5,292.1	15,656.5	346.3	585.7	800.8	317.6	56.7	280.3	160.4	MALE			
1 เกษตรกรรม การป่าไม้ และการประมง	1978	6,986.1	0.9	1.6	4.2	21.2	0.6	9.5	4.8	1. Agriculture, forestry and fishing			
2. การทำเหมืองแร่ และเหมืองหิน	23.1	63,332.2	3.0	4.9	4.1	2.3	0.6	2.6	-	2. Mining and quarrying			
3. การผลิต	1,485.8	13,679.5	185.7	351.6	294.2	127.6	37.2	61.7	95.9	3. Manufacturing			
4. ไฟฟ้า ก๊าซ ไอน้ำและระบบปรับอากาศ	46.0	27,556.1	3.3	3.2	11.3	-	-	1.1	1.7	4. Electricity, gas, steam and air conditioning supply			
5. การจัดหา การจัดการและการบำบัดน้ำเสีย ของเสีย และสิ่งปฏิกูล	20.1	18,620.7	1.0	0.6	2.2	0.0	-	1.7	0.8	5. Water supply, sewerage, waste management and remediation activities			
6. การก่อสร้าง	603.6	11,008.5	12.4	42.4	17.2	12.8	0.2	52.6	29.9	6. Construction			
7. การขนส่ง และการขายปลีก การซ่อมยานยนต์	825.9	13,117.2	50.1	42.4	94.7	31.0	6.2	43.2	5.4	7. Wholesale and retail trade; repair of motor vehicles and motorcycles			
8. การขนส่ง และสถานที่เก็บสินค้า	295.0	18,474.6	27.0	40.7	43.5	6.3	-	9.0	3.9	8. Transportation and storage			
9. ที่พักแรมและบริการด้านอาหาร	247.7	11,808.9	5.0	16.1	47.0	92.6	4.8	9.5	5.3	9. Accommodation and food service activities			
10. ข้อมูลข่าวสารและการสื่อสาร	117.6	26,994.4	10.7	4.0	5.3	1.5	0.1	0.8	0.1	10. Information and communication			
11. กิจกรรมทางการเงินและการประกันภัย	153.7	28,728.1	27.5	3.8	18.3	-	3.8	0.7	0.3	11. Financial and insurance activities			
12. กิจกรรมอสังหาริมทรัพย์	34.9	17,815.5	1.6	4.2	4.5	0.1	-	2.6	-	12. Real estate activities			
13. กิจกรรมทางวิชาชีพ วิทยาศาสตร์ และเทคนิค	84.6	27,610.8	5.1	2.2	5.9	0.7	0.3	3.6	-	13. Professional, scientific and technical activities			
14. กิจกรรมการบริหารและการสนับสนุน	168.3	12,637.2	2.2	24.2	15.7	3.8	2.0	1.4	2.2	14. Administrative and support service activities			
15. การบริหารราชการ การป้องกันประเทศ การประกันสังคม	529.1	19,158.2	2.8	18.9	140.9	3.5	0.7	53.3	4.9	15. Public administration and defence; compulsory social security			
16. การศึกษา	226.5	25,197.6	2.7	3.7	71.3	1.3	0.1	11.9	4.4	16. Education			
17. กิจกรรมด้านสุขภาพและงานสังคมสงเคราะห์	98.4	20,982.9	1.1	16.2	12.9	1.2	0.1	5.9	0.7	17. Human health and social work activities			
18. ศิลปะ คามบันเทิง และนันทนาการ	34.5	10,913.1	1.3	2.6	4.2	3.5	-	1.9	-	18. Arts, entertainment and recreation			
19. กิจกรรมบริการด้านอื่น ๆ	66.4	11,757.7	2.4	2.0	3.5	2.3	-	5.6	0.2	19. Other service activities			
20. กิจกรรมการจ้างงานในครัวเรือนส่วนบุคคล การผลิตสินค้าและบริการที่ขึ้นเองเพื่อใช้ในครัวเรือน	23.9	8,253.2	0.7	0.5	0.1	5.9	-	2.0	-	20. Activities of households as employers; undifferentiated goods and services-producing activities of households for own use			
21. กิจกรรมขององค์กรระหว่างประเทศ	3.4	50,889.9	-	-	-	-	-	-	-	21. Activities of extraterritorial organizations and bodies			
22. ไม่ทราบ	5.6	13,771.7	-	-	-	-	-	-	-	22. Unknown			

ไตรมาสที่ 1/2557 : Quarter-1/2014

หน่วยเป็นพัน : In Thousands

ตารางที่ 15 จำนวนลูกจ้าง จำแนกตามค่าจ้างเฉลี่ย ผลประโยชน์อื่น ๆ ที่ได้รับ อุตสาหกรรม เพศ และเขตการปกครอง ที่ราชอาณาจักร (ต่อ)  
TABLE 15 EMPLOYEE BY AVERAGE WAGE, FRINGE BENEFIT, INDUSTRY, SEX AND AREA, WHOLE KINGDOM (Contd.)

อุตสาหกรรม	จำนวนลูกจ้าง Total Employee	ค่าจ้างเฉลี่ย Average Wage	ในเขตเทศบาล MUNICIPAL AREA										INDUSTRY
			ลูกจ้างที่ได้รับผลประโยชน์อื่น ๆ					Employee Receive Fringe Benefit					
			ได้รับเป็นเงิน In Cash	โบนัส Bonus	ค่าล่วงเวลา Overtime	เงินอื่น ๆ Other Income	อาหาร Food	เครื่องแต่งกาย Clothes	ที่อยู่อาศัย Housing	อื่น ๆ Others	ได้รับเป็นสิ่งของ In Kind		
หญิง	4,609.4	14,623.5	325.6	531.4	677.1	423.3	45.4	229.1	150.2				FEMALE
1 เกษตรกรรม การป่าไม้ และการประมง	132.4	5,551.2	0.7	0.5	3.3	8.4	0.9	3.6	3.2	1.1	3.6		3.2 1. Agriculture, forestry and fishing
2. การทำเหมืองแร่ และเหมืองหิน	4.8	15,162.8	0.9	0.4	0.9	-	-	0.2	-	-	0.2		- 2. Mining and quarrying
3. การผลิต	1,339.8	11,619.8	150.1	331.7	249.1	125.6	21.7	39.0	105.5	3.0	39.0		105.5 3. Manufacturing
4. ไฟฟ้า ก๊าซ ไอน้ำและระบบปรับอากาศ	18.5	23,349.9	2.2	0.3	2.2	-	-	0.2	0.2	-	0.2		0.2 4. Electricity, gas, steam and air conditioning supply
5. การจัดการน้ำ การจัดการและการบำบัดน้ำเสีย ของเสีย และสิ่งปฏิกูล	10.8	13,022.7	-	-	0.3	-	-	0.3	0.1	-	0.3		0.1 5. Water supply, sewerage, waste management and remediation activities
6. การก่อสร้าง	148.3	9,643.3	6.1	10.5	2.0	0.9	-	19.7	12.4	-	19.7		12.4 6. Construction
7. การขายส่ง และการขายปลีก การซ่อมยานยนต์	684.6	13,405.7	61.9	36.6	72.3	17.7	6.5	11.7	4.5	-	11.7		4.5 7. Wholesale and retail trade; repair of motor vehicles and motorcycles
8. การขนส่ง และสถานที่เก็บสินค้า	108.5	18,657.2	12.2	13.7	7.2	4.4	0.3	2.1	1.4	-	2.1		1.4 8. Transportation and storage
9. ที่พักแรมและบริการด้านอาหาร	351.4	10,211.5	9.1	17.8	69.8	162.2	5.2	21.6	6.9	-	21.6		6.9 9. Accommodation and food service activities
10. ข้อมูลข่าวสารและการสื่อสาร	57.2	27,179.1	6.8	0.4	2.7	0.4	-	-	-	-	-		- 10. Information and communication
11. กิจกรรมทางการเงินและการประกันภัย	212.6	24,885.6	26.1	3.1	12.1	0.2	0.1	0.5	0.8	-	0.5		0.8 11. Financial and insurance activities
12. กิจกรรมอสังหาริมทรัพย์	55.5	14,370.7	9.0	0.3	0.8	-	-	2.5	0.6	-	2.5		0.6 12. Real estate activities
13. กิจกรรมทางวิชาชีพ วิทยาศาสตร์ และเทคนิค	94.5	20,784.5	8.4	3.6	2.6	0.3	2.4	1.3	-	-	1.3		- 13. Professional, scientific and technical activities
14. กิจกรรมการบริหารและการบริการสนับสนุน	124.5	13,280.6	7.8	14.0	8.2	1.9	-	0.7	1.3	-	0.7		1.3 14. Administrative and support service activities
15. การบริหารราชการ การป้องกันประเทศ การประกันสังคม	311.9	19,424.8	1.4	6.7	39.4	2.6	0.3	16.6	0.9	-	16.6		0.9 15. Public administration and defence; compulsory social security
16. การศึกษา	397.1	22,856.2	3.7	3.9	119.2	6.3	0.2	15.4	4.0	-	15.4		4.0 16. Education
17. กิจกรรมด้านสุขภาพและงานสังคมสงเคราะห์	305.2	18,387.1	9.3	73.8	66.4	4.9	4.4	24.0	2.9	-	24.0		2.9 17. Human health and social work activities
18. ศิลปะ ความบันเทิง และนันทนาการ	31.1	9,945.3	1.6	2.1	8.7	1.7	1.1	-	0.6	-	-		0.6 18. Arts, entertainment and recreation
19. กิจกรรมบริการด้านอื่น ๆ	71.1	10,042.3	0.4	3.0	4.6	7.3	-	10.0	-	-	10.0		- 19. Other service activities
20. กิจกรรมการจ้างงานในครัวเรือนส่วนบุคคล การผลิตสินค้าและบริการที่ดำเนินการเพื่อใช้ในครัวเรือน	135.2	7,452.8	8.1	8.6	5.1	78.5	2.3	59.7	5.0	-	59.7		5.0 20. Activities of households as employers; undifferentiated goods and services-producing activities of households for own use
21. กิจกรรมขององค์การระหว่างประเทศ	0.4	11,667.8	-	-	-	-	-	-	-	-	-		- 21. Activities of extraterritorial organizations and bodies
22. ไม่ทราบ	13.8	14,101.1	-	0.3	0.3	-	-	-	-	-	-		- 22. Unknown

ไตรมาสที่ 1/2557 : Quarter-1/2014

หน่วยเป็นพัน : In Thousands





ตารางที่ 15 จำนวนลูกจ้าง จำแนกตามค่าจ้างเฉลี่ย ผลประโยชน์อื่น ๆ ที่ได้รับ อุตสาหกรรม เพศ และเขตการปกครอง ทั่วราชอาณาจักร (ต่อ)

TABLE 15 EMPLOYEE BY AVERAGE WAGE, FRINGE BENEFIT, INDUSTRY, SEX AND AREA, WHOLE KINGDOM (Contd.)

อุตสาหกรรม	จำนวนลูกจ้าง Total Employee	ค่าจ้างเฉลี่ย Average Wage	นอกเขตเทศบาล NON-MUNICIPAL AREA							INDUSTRY
			ได้รับเป็นเงิน In Cash		ลูกจ้างที่ได้รับผลประโยชน์อื่น ๆ			ได้รับเป็นสิ่งของ In Kind		
			โบนัส Bonus	ค่าล่วงเวลา Overtime	เงินอื่น ๆ Other Income	อาหาร Food	เครื่องแต่งกาย Clothes	ที่อยู่อาศัย Housing	อื่นๆ Others	
หญิง	3,551.1	9,771.3	165.9	380.0	521.6	298.5	34.6	81.4	157.2	FEMALE
1 เกษตรกรรม การป่าไม้ และการประมง	673.3	5,000.0	1.3	2.2	8.7	27.8	-	29.6	10.5	1. Agriculture, forestry and fishing
2. การทำเหมืองแร่ และเหมืองหิน	5.7	6,558.6	0.4	-	-	-	-	0.7	-	2. Mining and quarrying
3. การผลิต	1,081.5	9,085.9	123.9	298.9	221.3	124.9	24.2	12.0	114.5	3. Manufacturing
4. ไฟฟ้า ก๊าซ ไอน้ำ และระบบปรับอากาศ	10.9	19,766.5	0.3	-	2.1	-	-	-	-	0.9 4. Electricity, gas, steam and air conditioning supply
5. การจัดหา น้ำ การจัดการและการบำบัดน้ำเสีย ของเสีย และสิ่งปฏิกูล	9.3	11,889.5	0.8	1.1	2.2	0.6	0.3	0.3	-	5. Water supply; sewerage, waste management and remediation activities
6. การก่อสร้าง	174.1	6,901.1	0.9	3.4	0.8	1.5	-	2.4	8.2	6. Construction
7. การขายส่ง และกรขายปลีก การซ่อมยานยนต์	343.8	9,193.6	15.3	20.6	36.0	17.1	5.0	4.2	7.5	7. Wholesale and retail trade; repair of motor vehicles and motorcycles
8. การขนส่ง และสถานที่เก็บสินค้า	25.5	14,765.9	0.5	2.5	3.6	-	0.4	0.7	-	8. Transportation and storage
9. ที่พักแรมและบริการด้านอาหาร	165.1	7,823.5	0.7	6.9	29.6	79.3	1.7	4.2	3.4	9. Accommodation and food service activities
10. ข้อมูลข่าวสารและการสื่อสาร	8.8	22,159.1	-	0.6	-	-	-	-	-	10. Information and communication
11. กิจกรรมทางการเงินและการประกันภัย	86.8	17,356.6	7.7	1.9	14.7	1.4	-	0.1	0.7	11. Financial and insurance activities
12. กิจกรรมอสังหาริมทรัพย์	15.4	9,101.7	0.8	0.3	2.7	1.8	0.4	2.0	0.9	12. Real estate activities
13. กิจกรรมทางวิชาชีพ วิทยาศาสตร์ และเทคนิค	25.7	13,959.8	2.6	0.7	2.0	1.2	1.0	0.8	1.6	13. Professional, scientific and technical activities
14. กิจกรรมการบริหารและการสนับสนุน	45.0	9,779.9	1.4	3.5	5.4	4.5	-	0.9	1.0	14. Administrative and support service activities
15. การบริหารราชการ การป้องกันประเทศ การประกันสังคม	240.7	12,299.9	2.1	4.5	26.4	0.5	-	3.1	1.7	15. Public administration and defence; compulsory social security
16. การศึกษา	329.5	19,299.6	2.3	1.6	114.4	10.8	1.1	10.7	4.3	16. Education
17. กิจกรรมด้านสุขภาพและงานสังคมสงเคราะห์	175.8	12,617.0	1.6	29.5	35.2	3.5	0.4	5.2	0.3	17. Human health and social work activities
18. ศิลปะ ความบันเทิง และนันทนาการ	41.8	8,381.4	0.5	1.2	13.6	1.8	-	0.9	1.2	18. Arts, entertainment and recreation
19. กิจกรรมบริการด้านอื่น ๆ	50.7	6,651.4	2.5	0.5	2.7	6.3	-	-	0.7	19. Other service activities
20. กิจกรรมการจ้างงานในครัวเรือนส่วนบุคคล การผลิตสินค้าและบริการที่ขึ้นเองเพื่อใช้ในครัวเรือน	41.9	5,924.8	0.2	-	0.4	15.5	0.2	3.8	-	20. Activities of households as employers; undifferentiated goods and services-producing activities of households for own use
21. กิจกรรมขององค์การระหว่างประเทศ	-	-	-	-	-	-	-	-	-	21. Activities of extraterritorial organizations and bodies
22. ไม่ทราบ	-	-	-	-	-	-	-	-	-	22. Unknown

ไตรมาสที่ 1/2557 : Quarter 1/2014

หน่วยเป็นพัน : In Thousands

ตารางที่ 16 จำนวนลูกจ้างเอกชน จำนวนตามค่าจ้างเฉลี่ย ผลประโยชน์อื่นที่ได้รับ อุตสาหกรรม ทัวราชอาณาจักร  
TABLE 16 PRIVATE EMPLOYEE BY AVERAGE WAGE, FRINGE BENEFIT, INDUSTRY, WHOLE KINGDOM

หน่วยเป็นพัน : In Thousands

อุตสาหกรรม	จำนวน ลูกจ้างเอกชน Total Private Employee	ค่าจ้างเฉลี่ย Average Wage	ลูกจ้างเอกชนที่ได้รับผลประโยชน์อื่น ๆ ได้รับเป็นเงิน In Cash				Private Employee Receive Fringe Benefit ได้รับเป็นสิ่งของ In Kind				INDUSTRY
			โบนัส Bonus	ค่าล่วงเวลา Overtime	เงินอื่น ๆ Other Income	อาหาร Food	เครื่องแต่งกาย Clothes	ที่อยู่อาศัย Housing	อื่นๆ Others		
<b>ยอดรวม</b>	<b>14,806.9</b>	<b>11,218.6</b>	<b>990.4</b>	<b>1,768.5</b>	<b>1,787.0</b>	<b>1,326.6</b>	<b>158.9</b>	<b>568.5</b>	<b>582.4</b>	<b>TOTAL</b>	
1. เกษตรกรรม การป่าไม้ และการประมง	1,992.8	5,683.7	5.6	9.9	25.0	114.8	1.5	98.3	37.2	1. Agriculture, forestry and fishing	
2. การทำเหมืองแร่ และขุดเหมืองหิน	68.4	28,745.8	5.6	12.2	9.3	3.3	0.6	5.9	-	2. Mining and quarrying	
3. การผลิต	4,998.8	11,586.2	600.5	1,315.8	1,027.6	506.3	101.5	145.5	397.2	3. Manufacturing	
4. ไฟฟ้า ก๊าซ ไอน้ำ และระบบปรับอากาศ	12.3	16,244.5	1.3	1.0	3.0	-	-	0.9	0.8	4. Electricity, gas, steam and air conditioning supply	
5. การจัดหา น้ำ การจัดการและการบำบัดน้ำเสีย ของเสีย และสิ่งปฏิกูล	19.6	9,634.5	1.3	3.4	1.4	0.6	0.3	0.3	-	5. Water supply; sewerage, waste management and remediation activities	
6. การก่อสร้าง	1,858.6	8,814.0	25.1	70.6	32.0	44.7	0.5	87.9	79.8	6. Construction	
7. การขนส่ง และการขายปลีก การซ่อมยานยนต์	2,345.0	11,746.6	145.1	121.1	259.2	104.0	22.8	77.0	23.1	7. Wholesale and retail trade; repair of motor vehicles and motorcycle	
8. การขนส่ง และสถานที่เก็บสินค้า	467.1	14,191.8	38.8	70.3	80.5	16.9	1.7	10.8	7.1	8. Transportation and storage	
9. ที่พักแรมและบริการด้านอาหาร	837.5	10,215.3	15.5	45.7	167.5	368.8	11.9	36.2	16.3	9. Accommodation and food service activities	
10. ข้อมูลข่าวสารและการสื่อสาร	162.0	25,127.0	17.4	6.0	9.3	1.9	0.3	1.6	0.3	10. Information and communication	
11. กิจกรรมทางการเงินและการประกันภัย	403.3	23,810.8	59.3	7.9	43.9	1.1	4.7	1.1	2.6	11. Financial and insurance activities	
12. กิจกรรมอสังหาริมทรัพย์	113.1	14,847.0	11.1	5.2	9.0	2.9	0.4	7.4	1.5	12. Real estate activities	
13. กิจกรรมทางวิชาชีพ วิทยาศาสตร์ และเทคนิค	185.4	23,417.4	16.6	5.3	9.7	1.9	3.7	0.8	0.6	13. Professional, scientific and technical activities	
14. กิจกรรมการบริหารและการสนับสนุน	388.6	12,109.2	11.4	49.1	32.8	12.3	2.4	3.7	4.7	14. Administrative and support service activities	
15. การบริหารราชการ การป้องกันประเทศ การประกันสังคม	-	-	-	-	-	-	-	-	-	15. Public administration and defence; compulsory social security	
16. การศึกษา	200.8	15,733.4	5.8	2.0	13.1	5.3	0.8	1.3	0.7	16. Education	
17. กิจกรรมด้านสุขภาพและงานสังคมสงเคราะห์	154.9	17,760.2	10.3	20.0	17.9	5.2	2.2	5.1	0.8	17. Human health and social work activities	
18. ศิลปะ ความบันเทิง และนันทนาการ	120.4	9,147.9	4.6	6.0	26.9	12.0	1.1	1.7	2.7	18. Arts, entertainment and recreation	
19. กิจกรรมบริการด้านอื่น ๆ	236.6	8,360.0	5.8	7.7	12.2	20.7	-	16.7	1.5	19. Other service activities	
20. กิจกรรมการจ้างงานในครัวเรือนส่วนบุคคล การผลิตสินค้าและบริการที่ดำเนินการเพื่อใช้ในครัวเรือน	216.9	7,123.1	9.4	9.1	6.5	104.0	2.5	66.5	5.5	20. Activities of households as employers; undifferentiated goods and services-producing activities of households for own use	
21. กิจกรรมขององค์กรระหว่างประเทศ	4.4	42,964.8	-	-	-	-	-	-	-	21. Activities of extraterritorial organizations and bodies	
22. ไม่ทราบ	20.5	13,828.3	-	0.3	0.3	-	-	-	-	22. Unknown	





ตารางที่ 16 จำนวนลูกจ้างเอกชน จำแนกตามค่าจ้างเฉลี่ย ผลประโยชน์ที่ได้รับ อุตสาหกรรม เพศ และเขตการปกครอง ทวีราชอาณาจักร (ต่อ)  
TABLE 16 PRIVATE EMPLOYEE BY AVERAGE WAGE, FRINGE BENEFIT, INDUSTRY, SEX AND AREA, WHOLE KINGDOM (Contd.)

ไตรมาสที่ 1/2557 : Quarter 1/2014

ในเขตเทศบาล MUNICIPAL AREA

หน่วยเป็นพัน : In Thousands

อุตสาหกรรม	จำนวนลูกจ้าง เอกชน Total Private Employee	ค่าจ้างเฉลี่ย Average Wage	ลูกจ้างเอกชนที่ได้รับผลประโยชน์อื่น ๆ Private Employee Receive Fringe Benefit				INDUSTRY			
			โบนัส Bonus	ค่าล่วงเวลา Overtime	เงินอื่นๆ Other Income	อาหาร Food		ได้รับเป็นสิ่งของ In Kind ที่อยู่อาศัย Housing	อื่นๆ Others	
<b>หญิง</b>	3,641.4	12,674.9	313.2	460.7	457.3	414.9	42.7	172.5	141.6	<b>FEMALE</b>
1. เกษตรกรรม การป่าไม้ และการประมง	132.1	5,529.0	0.7	0.5	3.3	8.4	0.9	3.6		3.2 1. Agriculture, forestry and fishing
2. การทำเหมืองแร่ และเหมืองหิน	4.8	15,162.8	0.9	0.4	0.9	-	-	0.2		- 2. Mining and quarrying
3. การผลิต	1,327.1	11,480.6	148.4	331.5	247.4	125.6	21.7	39.0	104.6	3. Manufacturing
4. ไฟฟ้า ก๊าซ ไอน้ำ และระบบปรับอากาศ	0.8	16,377.1	-	-	0.1	-	-	-	-	- 4. Electricity, gas, steam and air conditioning supply
5. การจัดหา การจัดการและการบำบัดน้ำเสีย ของเสีย และสิ่งปฏิกูล	2.5	9,397.9	-	-	-	-	-	-	-	- 5. Water supply; sewerage, waste management and remediation activities
6. การก่อสร้าง	145.7	9,557.1	6.1	10.5	2.0	0.9	-	17.3	12.4	6. Construction
7. การขนส่ง และการขายปลีก การซ่อมยานยนต์	684.0	13,400.0	61.9	36.6	72.3	17.7	6.5	11.7	4.5	7. Wholesale and retail trade; repair of motor vehicles and motorcycles
8. การขนส่ง และสถานที่เก็บสินค้า	80.6	15,398.8	10.0	13.1	4.6	4.4	0.3	1.1	1.4	8. Transportation and storage
9. ที่พักแรมและบริการด้านอาหาร	350.8	10,217.4	9.1	17.8	69.8	161.9	5.2	21.4	6.9	9. Accommodation and food service activities
10. ข้อมูลข่าวสารและการสื่อสาร	48.0	24,894.0	6.5	0.4	2.3	0.4	-	-	-	- 10. Information and communication
11. กิจกรรมทางการเงินและการประกันภัย	173.7	23,929.1	23.5	2.7	9.0	0.2	0.1	0.0	0.8	11. Financial and insurance activities
12. กิจกรรมอสังหาริมทรัพย์	54.9	14,394.7	9.0	0.3	0.8	-	-	2.5	0.6	12. Real estate activities
13. กิจกรรมทางวิชาชีพ วิทยาศาสตร์ และเทคนิค	78.3	21,189.5	8.4	3.0	2.6	0.3	2.4	0.3	-	- 13. Professional, scientific and technical activities
14. กิจกรรมการบริหารและการสนับสนุน	123.8	13,248.5	7.8	14.0	8.1	1.9	-	0.7	1.3	14. Administrative and support service activities
15. การบริหารราชการ การป้องกันประเทศ การประกันสังคม	-	-	-	-	-	-	-	-	-	- 15. Public administration and defence; compulsory social security
16. การศึกษา	95.0	16,435.7	3.1	1.5	5.2	2.1	-	0.0	0.1	16. Education
17. กิจกรรมด้านสุขภาพและงานสังคมสงเคราะห์	95.2	16,922.9	8.0	14.2	10.5	3.6	2.2	4.7	0.2	17. Human health and social work activities
18. ศิลปะ ความบันเทิง และนันทนาการ	27.7	9,497.7	1.6	2.1	8.5	1.7	1.1	-	0.6	18. Arts, entertainment and recreation
19. กิจกรรมบริการด้านอื่น ๆ	68.2	9,235.1	0.4	3.0	4.6	7.3	-	10.0	-	- 19. Other service activities
20. กิจกรรมการจ้างงานในครัวเรือนส่วนบุคคล การผลิตสินค้าและบริการที่ขึ้นเองเพื่อใช้ในครัวเรือน	135.2	7,452.8	8.1	8.6	5.1	78.5	2.3	59.7	5.0	20. Activities of households as employers; undifferentiated goods and services-producing activities of households for own use
21. กิจกรรมขององค์กรระหว่างประเทศ	0.4	11,667.8	-	-	-	-	-	-	-	- 21. Activities of extraterritorial organizations and bodies
22. ไม่ทราบ	12.7	14,017.9	-	0.3	0.3	-	-	-	-	- 22. Unknown









ตารางที่ 17 จำนวนลูกจ้างรัฐบาล จำแนกตามค่าจ้างเฉลี่ย ผลประโยชน์ที่ได้รับ อุตสาหกรรม และเพศ ทั้งราชอาณาจักร  
TABLE 17 GOVERNMENT EMPLOYEE BY AVERAGE WAGE, FRINGE BENEFIT, INDUSTRY AND SEX, WHOLE KINGDOM

อุตสาหกรรม Industry	จำนวน ลูกจ้างรัฐบาล Total Government Employee	ลูกจ้างรัฐบาลที่ได้รับผลประโยชน์อื่น ๆ Government Employee Receive Fringe Benefit										INDUSTRY
		ได้รับเป็นเงิน In Cash					ได้รับเป็นสิ่งของ In Kind					
		ค่าจ้างเฉลี่ย Average Wage	โบนัส Bonus	ค่าล่วงเวลา Overtime	เงินอื่นๆ Other Income	อาหาร Food	เครื่องแต่งกาย Clothes	ที่อยู่อาศัย Housing	อื่นๆ Others			
<b>ชาย</b>												
1 เกษตรกรรม การป่าไม้ และการประมง	1,825.2	19,251.9	24.7	81.8	450.0	8.9	2.0	128.9	27.9			MALE
2 การทำเหมืองแร่และเหมืองหิน	8.0	7,727.5	-	-	0.6	-	-	1.4	-	-	-	1. Agriculture, forestry and fishing
3 การผลิต	0.4	5,500.0	-	-	-	-	-	-	-	-	-	2. Mining and quarrying
4 ไฟฟ้า ก๊าซ ไอน้ำ และระบบปรับอากาศ	16.4	23,078.3	2.0	1.3	1.6	0.3	-	0.1	1.5	-	-	3. Manufacturing
5 การจัดหา การจัดการและการบำบัดน้ำเสีย ของเสีย และสิ่งปฏิกูล	68.7	24,711.9	4.5	3.0	15.9	-	-	1.5	1.6	-	-	4. Electricity, gas, steam and air conditioning supply
6 การก่อสร้าง	32.0	16,887.1	1.4	-	3.3	-	-	1.9	1.2	-	-	5. Water supply; sewerage, waste management and remediation activities
7 การขนส่ง และการขายปลีก การซ่อมยานยนต์	3.5	11,016.3	0.0	-	0.1	-	-	0.8	-	-	-	6. Construction
8 การขนส่ง และสถานที่เก็บสินค้า	2.0	9,575.2	0.0	-	-	-	-	-	0.2	-	-	7. Wholesale and retail trade; repair of motor vehicles and motorcycles
9 ที่พักแรมและบริการด้านอาหาร	81.9	28,306.5	5.4	7.6	13.2	0.7	0.9	3.6	0.3	-	-	8. Transportation and storage
10 ข้อมูลข่าวสารและการสื่อสาร	3.0	11,713.7	-	-	0.2	0.2	-	-	-	-	-	9. Accommodation and food service activities
11 กิจกรรมทางการเงินและการประกันภัย	25.3	29,355.4	-	0.5	4.1	-	0.1	0.3	-	-	-	10. Information and communication
12 กิจกรรมอสังหาริมทรัพย์	41.6	29,352.2	2.4	0.5	4.2	-	0.1	0.5	0.2	-	-	11. Financial and insurance activities
13 กิจกรรมทางวิชาชีพ วิทยาศาสตร์ และเทคนิค	0.6	25,000.0	0.6	-	-	-	-	-	-	-	-	12. Real estate activities
14 กิจกรรมการบริหารและการบริหารสนับสนุน	21.2	15,482.1	0.2	0.5	1.6	-	-	4.7	0.6	-	-	13. Professional, scientific and technical activities
15 การบริหารราชการ การป้องกันประเทศ การประมง	1,030.3	17,892.8	-	-	0.1	-	-	-	-	-	-	14. Administrative and support service activities
16 การศึกษา	347.1	16,192.5	6.1	35.3	244.7	3.8	0.7	81.6	15.0	-	-	15. Public administration and defence; compulsory social security
17 กิจกรรมด้านสุขภาพและงานสังคมสงเคราะห์	37.1	25,266.0	1.9	5.6	141.0	1.5	0.1	20.9	6.9	-	-	16. Education
18 ศิลปะ ความบันเทิง และนันทนาการ	123.8	16,136.1	0.3	27.4	17.3	1.7	0.1	9.6	0.5	-	-	17. Human health and social work activities
19 กิจกรรมบริการด้านอื่น ๆ	4.6	9,683.5	-	0.2	2.0	0.8	-	1.9	-	-	-	18. Arts, entertainment and recreation
20 กิจกรรมการจ้างงานในครัวเรือนส่วนบุคคล	4.0	33,326.9	-	-	0.2	0.1	-	-	-	-	-	19. Other service activities
การผลิตสินค้าและบริการที่ขึ้นลงเพื่อใช้ในครัวเรือน	-	-	-	-	-	-	-	-	-	-	-	20. Activities of households as employers; undifferentiated goods and services-producing activities of households for own use
21 กิจกรรมขององค์กรระหว่างประเทศ	-	-	-	-	-	-	-	-	-	-	-	21. Activities of extraterritorial organizations and bodies
22 ไม่ทราบ	-	-	-	-	-	-	-	-	-	-	-	22. Unknown
<b>หญิง</b>												
1 เกษตรกรรม การป่าไม้ และการประมง	1,707.0	19,323.2	17.6	106.0	394.5	21.9	4.1	77.0	16.7	-	-	FEMALE
2 การทำเหมืองแร่และเหมืองหิน	4.3	7,344.9	-	-	1.0	-	-	0.5	-	-	-	1. Agriculture, forestry and fishing
3 การผลิต	0.2	7,200.0	-	-	-	-	-	-	-	-	-	2. Mining and quarrying
4 ไฟฟ้า ก๊าซ ไอน้ำ และระบบปรับอากาศ	13.8	24,664.0	1.9	0.8	2.0	0.3	-	-	1.1	-	-	3. Manufacturing
5 การจัดหา การจัดการและการบำบัดน้ำเสีย ของเสีย และสิ่งปฏิกูล	27.9	22,323.3	2.5	0.3	3.6	-	-	0.2	1.1	-	-	4. Electricity, gas, steam and air conditioning supply
6 การก่อสร้าง	13.6	13,959.6	0.5	0.4	2.0	-	-	0.3	0.1	-	-	5. Water supply; sewerage, waste management and remediation activities
7 การขนส่ง และการขายปลีก การซ่อมยานยนต์	4.5	9,709.2	-	-	-	-	-	2.4	-	-	-	6. Construction
8 การขนส่ง และสถานที่เก็บสินค้า	1.9	10,996.5	-	0.5	-	0.5	-	-	-	-	-	7. Wholesale and retail trade; repair of motor vehicles and motorcycles
9 ที่พักแรมและบริการด้านอาหาร	33.0	25,810.2	2.2	0.6	3.6	-	-	1.0	-	-	-	8. Transportation and storage
10 ข้อมูลข่าวสารและการสื่อสาร	2.0	4,959.7	-	-	-	0.7	-	0.2	-	-	-	9. Accommodation and food service activities
11 กิจกรรมทางการเงินและการประกันภัย	13.1	38,288.0	0.4	-	0.4	-	-	-	-	-	-	10. Information and communication
12 กิจกรรมอสังหาริมทรัพย์	52.8	26,196.4	3.2	0.4	4.6	0.5	-	0.6	-	-	-	11. Financial and insurance activities
13 กิจกรรมทางวิชาชีพ วิทยาศาสตร์ และเทคนิค	0.6	12,000.0	-	-	-	-	-	-	-	-	-	12. Real estate activities
14 กิจกรรมการบริหารและการบริหารสนับสนุน	24.4	16,963.4	-	0.7	0.9	0.3	-	1.4	1.0	-	-	13. Professional, scientific and technical activities
15 การบริหารราชการ การป้องกันประเทศ การประมง	1.2	17,757.0	-	-	0.1	-	-	-	-	-	-	14. Administrative and support service activities
16 การศึกษา	552.6	16,321.5	3.5	11.1	65.7	3.2	0.3	19.7	2.5	-	-	15. Public administration and defence; compulsory social security
17 กิจกรรมด้านสุขภาพและงานสังคมสงเคราะห์	585.3	22,813.4	2.2	3.6	224.3	12.9	1.3	25.5	8.2	-	-	16. Education
18 ศิลปะ ความบันเทิง และนันทนาการ	357.2	16,604.1	1.3	87.5	85.0	3.6	2.6	24.4	2.7	-	-	17. Human health and social work activities
19 กิจกรรมบริการด้านอื่น ๆ	13.8	9,847.6	-	-	1.5	-	-	0.9	-	-	-	18. Arts, entertainment and recreation
20 กิจกรรมการจ้างงานในครัวเรือนส่วนบุคคล	3.7	24,064.3	-	-	-	-	-	-	-	-	-	19. Other service activities
การผลิตสินค้าและบริการที่ขึ้นลงเพื่อใช้ในครัวเรือน	-	-	-	-	-	-	-	-	-	-	-	20. Activities of households as employers; undifferentiated goods and services-producing activities of households for own use
21 กิจกรรมขององค์กรระหว่างประเทศ	-	-	-	-	-	-	-	-	-	-	-	21. Activities of extraterritorial organizations and bodies
22 ไม่ทราบ	1.2	15,000.0	-	-	-	-	-	-	-	-	-	22. Unknown

ตารางที่ 17 จำนวนลูกจ้างรัฐบาล จำแนกตามค่าจ้างเฉลี่ย ผลประโยชน์อื่นที่ได้รับ อุตสาหกรรม เพศ และเขตการปกครอง ทวีราชอาณาจักร (ต่อ)  
TABLE 17 GOVERNMENT EMPLOYEE BY AVERAGE WAGE, FRINGE BENEFIT, INDUSTRY, SEX AND AREA, WHOLE KINGDOM (Contd.)

อุตสาหกรรม	จำนวน ลูกจ้างรัฐบาล Total Government Employee	ค่าจ้างเฉลี่ย Average Wage	ลูกจ้างรัฐบาลที่ได้รับผลประโยชน์อื่น ๆ Government Employee Receive Fringe Benefit				INDUSTRY			
			ได้รับเป็นเงิน In Cash							
			โบนัส Bonus	ค่าล่วงเวลา Overtime	เงินอื่นๆ Other Income	อาหาร Food		ได้รับเป็นสิ่งของ In Kind	ที่อยู่อาศัย Housing	อื่นๆ Others
ยอดรวม	1,957.1	22,084.8	26.4	114.2	464.7	14.0	3.8	138.0	22.0	TOTAL
ชาย	989.2	22,212.4	14.1	43.5	244.8	5.6	1.1	81.4	13.4	MALE
1 เกษตรกรรม การป่าไม้ และการประมง	1.0	5,870.4	-	-	-	-	-	-	-	1. Agriculture, forestry and fishing
2. การทำเหมืองแร่ และเหมืองหิน	-	-	-	-	-	-	-	-	-	2. Mining and quarrying
3. การผลิต	13.9	24,776.4	1.3	0.7	1.2	-	-	0.1	1.1	3. Manufacturing
4. ไฟฟ้า ก๊าซ ไอน้ำ และระบบปรับอากาศ	40.6	28,291.0	2.5	2.2	9.7	-	-	0.8	1.3	4. Electricity, gas, steam and air conditioning supply
5. การจัดหา การจัดการและการบำบัดน้ำเสีย ของเสีย และสิ่งปฏิกูล	16.7	19,132.9	0.4	-	1.6	-	-	1.7	0.8	5. Water supply; sewerage, waste management and remediation activities
6. การก่อสร้าง	1.8	14,666.8	-	-	-	-	-	0.7	-	6. Construction
7. การขายส่ง และการขายปลีก การซ่อมยานยนต์	2.0	9,575.2	0.0	-	-	-	-	-	0.2	7. Wholesale and retail trade; repair of motor vehicles and motorcycles
8. การขนส่ง และสถานที่เก็บสินค้า	59.5	31,945.8	4.1	3.9	5.0	-	-	3.3	0.3	8. Transportation and storage
9. ที่พักแรมและบริการด้านอาหาร	1.1	13,133.3	-	-	-	-	-	-	-	9. Accommodation and food service activities
10. ข้อมูลข่าวสารและการสื่อสาร	18.7	29,444.7	-	0.2	1.3	-	0.1	0.3	-	10. Information and communication
11. กิจกรรมทางการเงินและการประกันภัย	29.6	33,220.7	1.3	0.5	2.0	-	0.1	0.4	0.2	11. Financial and insurance activities
12. กิจกรรมอสังหาริมทรัพย์	0.6	25,000.0	0.6	-	-	-	-	-	-	12. Real estate activities
13. กิจกรรมทางวิชาชีพ วิทยาศาสตร์ และเทคนิค	11.1	16,575.2	-	0.5	0.8	-	-	3.6	-	13. Professional, scientific and technical activities
14. กิจกรรมการบริหารและการบริการสนับสนุน	0.5	22,895.2	-	-	0.1	-	-	-	-	14. Administrative and support service activities
15. การบริหารราชการ การป้องกันประเทศ การประกันสังคม	529.1	19,158.2	2.8	18.9	140.9	3.5	0.7	53.3	4.9	15. Public administration and defence; compulsory social security
16. การศึกษา	185.5	26,439.8	0.7	3.6	70.3	1.3	0.1	11.5	4.3	16. Education
17. กิจกรรมด้านสุขภาพและงานสังคมสงเคราะห์	70.9	17,679.5	0.3	13.0	11.8	0.8	0.1	5.5	0.3	17. Human health and social work activities
18. ศิลปะ ความบันเทิง และนันทนาการ	3.3	9,202.2	-	-	0.1	-	-	0.2	-	18. Arts, entertainment and recreation
19. กิจกรรมบริการด้านอื่น ๆ	3.4	37,614.7	-	-	0.1	0.1	-	-	-	19. Other service activities
20. กิจกรรมการจ้างงานในครัวเรือนส่วนบุคคล การผลิตสินค้าและบริการที่ขึ้นเองเพื่อใช้ในครัวเรือน	-	-	-	-	-	-	-	-	-	20. Activities of households as employers, undifferentiated goods and services-producing activities of households for own use
21. กิจกรรมขององค์การระหว่างประเทศ	-	-	-	-	-	-	-	-	-	21. Activities of extraterritorial organizations and bodies
22. ไม่ทราบ	-	-	-	-	-	-	-	-	-	22. Unknown

ไตรมาสที่ 1/2557 : Quarter 1/2014

ในเขตเทศบาล MUNICIPAL AREA

หน่วยเป็นพัน : In Thousands

ตารางที่ 17 จำนวนลูกจ้างรัฐบาล จำแนกตามค่าจ้างเฉลี่ย ผลประโยชน์อื่นที่ได้รับ อุตสาหกรรม เพศ และเขตการปกครอง ทวีราชอาณาจักร (ต่อ)  
TABLE 17 GOVERNMENT EMPLOYEE BY AVERAGE WAGE, FRINGE BENEFIT, INDUSTRY, SEX AND AREA, WHOLE KINGDOM (Contd.)

อุตสาหกรรม	จำนวน ลูกจ้างรัฐบาล Total Government Employee	ในเขตเทศบาล MUNICIPAL AREA										INDUSTRY
		ลูกจ้างรัฐบาลที่ได้รับผลประโยชน์อื่น ๆ					Government Employee Receive Fringe Benefit					
		ค่าจ้างเฉลี่ย Average Wage	โบนัส Bonus	ค่าล่วงเวลา Overtime	เงินอื่นๆ Other Income	อาหาร Food	เครื่องแต่งกาย Clothes	ที่อยู่อาศัย Housing	อื่นๆ Others	ค่าจ้างเฉลี่ย Average Wage	โบนัส Bonus	
หญิง	968.0	21,954.3	12.4	70.7	219.9	8.5	2.7	56.6	8.6	FEMALE		
1. เกษตรกรรม การป่าไม้ และการประมง	0.3	6,348.7	-	-	-	-	-	-	-	1. Agriculture, forestry and fishing		
2. การทำเหมืองแร่ และเหมืองหิน	-	-	-	-	-	-	-	-	-	2. Mining and quarrying		
3. การผลิต	12.7	26,131.3	1.6	0.2	1.7	-	-	-	0.8	3. Manufacturing		
4. ไฟฟ้า ก๊าซ ไอน้ำและระบบปรับอากาศ	17.7	23,650.5	2.2	0.3	2.2	-	-	0.2	0.2	4. Electricity, gas, steam and air conditioning supply		
5. การจัดหา น้ำ การจัดการและการบำบัดน้ำเสีย ของเสีย และสิ่งปฏิกูล	8.3	14,120.1	-	-	0.3	-	-	0.3	0.1	5. Water supply; sewerage, waste management and remediation activities		
6. การก่อสร้าง	2.6	14,465.6	-	-	-	-	-	2.4	-	6. Construction		
7. การขายส่ง และการขายปลีก การซ่อมยานยนต์	0.7	19,060.8	-	-	-	-	-	-	-	7. Wholesale and retail trade; repair of motor vehicles and motorcycles		
8. การขนส่ง และสถานที่เก็บสินค้า	27.9	28,064.2	2.2	0.6	2.6	-	-	1.0	-	8. Transportation and storage		
9. ที่พักแรมและบริการด้านอาหาร	0.7	7,005.2	-	-	-	0.3	-	0.2	-	9. Accommodation and food service activities		
10. ข้อมูลข่าวสารและการสื่อสาร	9.2	39,073.2	0.4	-	0.4	-	-	-	-	10. Information and communication		
11. กิจกรรมทางการเงินและการประกันภัย	38.9	29,158.2	2.6	0.4	3.1	-	-	0.4	-	11. Financial and insurance activities		
12. กิจกรรมอสังหาริมทรัพย์	0.6	12,000.0	-	-	-	-	-	-	-	12. Real estate activities		
13. กิจกรรมทางวิชาชีพ วิทยาศาสตร์ และเทคนิค	16.3	18,838.9	-	0.6	0.0	-	-	1.0	-	13. Professional, scientific and technical activities		
14. กิจกรรมการบริหารและการบริการสนับสนุน	0.7	18,831.5	-	-	0.1	-	-	-	-	14. Administrative and support service activities		
15. การบริหารราชการ การป้องกันประเทศ การประกันสังคม	311.9	19,424.8	1.4	6.7	39.4	2.6	0.3	16.6	0.9	15. Public administration and defence; compulsory social security		
16. การศึกษา	302.0	24,876.2	0.7	2.4	114.0	4.2	0.2	15.3	3.9	16. Education		
17. กิจกรรมด้านสุขภาพและงานสังคมสงเคราะห์	210.0	19,051.2	1.3	59.5	55.9	1.3	2.2	19.3	2.7	17. Human health and social work activities		
18. ศิลปะ ความบันเทิง และันทนาการ	3.4	13,592.3	-	-	0.2	-	-	-	-	18. Arts, entertainment and recreation		
19. กิจกรรมบริการด้านอื่น ๆ	2.9	29,086.3	-	-	-	-	-	-	-	19. Other service activities		
20. กิจกรรมการจ้างงานในครัวเรือนส่วนบุคคล การผลิตสินค้าและบริการที่ขึ้นเองเพื่อใช้ในครัวเรือน	-	-	-	-	-	-	-	-	-	20. Activities of households as employers; undifferentiated goods and services-producing activities of households for own use		
21. กิจกรรมขององค์กรระหว่างประเทศ	-	-	-	-	-	-	-	-	-	21. Activities of extraterritorial organizations and bodies		
22. ไม่ทราบ	1.2	15,000.0	-	-	-	-	-	-	-	22. Unknown		

ไตรมาสที่ 1/2557 : Quarter 1/2014

หน่วยเป็นพัน : In Thousands



ตารางที่ 17 จำนวนลูกจ้างรัฐบาล จำแนกตามค่าจ้างเฉลี่ย สเปร์ยประโยชน์ที่ได้รับ อุตสาหกรรม เพศ และเขตการปกครอง ทวีราชอาณาจักร (ต่อ)  
TABLE 17 GOVERNMENT EMPLOYEE BY AVERAGE WAGE, FRINGE BENEFIT, INDUSTRY, SEX AND AREA, WHOLE KINGDOM (Contd.)

ไตรมาสที่ 1/2557 : Quarter 1/2014 หน่วยเป็นพัน : In Thousands

อุตสาหกรรม	จำนวน ลูกจ้างรัฐบาล Total Government Employee	ลูกจ้างรัฐบาลที่ได้รับผลประโยชน์อื่น ๆ Government Employee Receive Fringe Benefit										INDUSTRY
		ได้รับเป็นเงิน In Cash					ได้รับเป็นสิ่งของ In Kind					
		ค่าจ้างเฉลี่ย Average Wage	โบนัส Bonus	ค่าล่วงเวลา Overtime	เงินอื่นๆ Other Income	อาหาร Food	เครื่องแต่งกาย Clothes	ที่อยู่อาศัย Housing	อื่นๆ Others			
หญิง	739.0	15,876.9	5.3	35.3	174.6	13.4	1.4	20.4	8.1	FEMALE		
1. เกษตรกรรม การป่าไม้ และการประมง	4.0	7,430.7	-	-	1.0	-	-	0.5	-	1. Agriculture, forestry and fishing		
2. การทำเหมืองแร่ และเหมืองหิน	0.2	7,200.0	-	-	-	-	-	-	-	2. Mining and quarrying		
3. การผลิต	1.1	7,564.7	0.3	0.6	0.3	0.3	-	-	0.3	3. Manufacturing		
4. ไฟฟ้า ก๊าซ ไอน้ำและระบบปรับอากาศ	10.2	20,024.5	0.3	-	1.4	-	-	-	0.9	4. Electricity, gas, steam and air conditioning supply		
5. การจัดหา การจัดการและการบำบัดน้ำเสีย ของเสีย และสิ่งปฏิกล	5.3	13,659.8	0.5	0.4	1.6	-	-	-	-	5. Water supply; sewerage, waste management and remediation activities		
6. การก่อสร้าง	1.9	3,176.4	-	-	-	-	-	-	-	6. Construction		
7. การขายส่ง และการขายปลีก การซ่อมยานยนต์	1.3	6,575.2	-	0.5	-	0.5	-	-	-	7. Wholesale and retail trade; repair of motor vehicles and motorcycles		
8. การขนส่ง และสถานที่เก็บสินค้า	5.0	13,325.5	-	-	1.0	-	-	-	-	8. Transportation and storage		
9. ที่พักแรมและบริการด้านอาหาร	1.4	3,988.1	-	-	-	0.4	-	-	-	9. Accommodation and food service activities		
10. ข้อมูลข่าวสารและการสื่อสาร	3.9	36,438.6	-	-	-	-	-	-	-	10. Information and communication		
11. กิจกรรมทางการเงินและการประกันภัย	13.9	17,909.6	0.6	-	1.5	0.5	-	0.1	-	11. Financial and insurance activities		
12. กิจกรรมอสังหาริมทรัพย์	-	-	-	-	-	-	-	-	-	12. Real estate activities		
13. กิจกรรมทางวิชาชีพ วิทยาศาสตร์ และเทคนิค	8.2	13,214.7	-	0.1	0.9	0.3	-	0.4	1.0	13. Professional, scientific and technical activities		
14. กิจกรรมการบริหารและการสนับสนุน	0.4	16,000.0	-	-	-	-	-	-	-	14. Administrative and support service activities		
15. การบริหารราชการ การป้องกันประเทศ การประกันสังคม	240.7	12,299.9	2.1	4.5	26.4	0.5	-	3.1	1.7	15. Public administration and defence; compulsory social security		
16. การศึกษา	283.2	20,613.5	1.5	1.3	110.3	8.6	1.1	10.2	4.3	16. Education		
17. กิจกรรมด้านสุขภาพและงานสังคมสงเคราะห์	147.2	13,113.5	-	28.0	29.1	2.3	0.4	5.2	-	17. Human health and social work activities		
18. ศิลปะ ความบันเทิง และนันทนาการ	10.4	8,618.1	-	-	1.3	-	-	0.9	-	18. Arts, entertainment and recreation		
19. กิจกรรมบริการด้านอื่น ๆ	0.8	6,849.2	-	-	-	-	-	-	-	19. Other service activities		
20. กิจกรรมการจ้างงานในครัวเรือนส่วนบุคคล การผลิตสินค้าและบริการที่ขึ้นเองเพื่อใช้ในครัวเรือน	-	-	-	-	-	-	-	-	-	20. Activities of households as employers; undifferentiated goods and services-producing activities of households for own use		
21. กิจกรรมขององค์การระหว่างประเทศ	-	-	-	-	-	-	-	-	-	21. Activities of extraterritorial organizations and bodies		
22. ไม่ทราบ	-	-	-	-	-	-	-	-	-	22. Unknown		

ตารางที่ 18 จำนวนลูกจ้าง จำแนกตามอาชีพ ระดับของรายได้ พหาราชอาณาจักร  
TABLE 18 EMPLOYEE BY OCCUPATION, INCOME CLASS, WHOLE KINGDOM

ไตรมาสที่ 1/2557: Quarter 1/2014

หน่วยเป็นพัน : In Thousands

ระดับของรายได้	อาชีพ Occupation											TOTAL	INCOME CLASS
	รวม	ผู้บัญญัติกฎหมาย และ ผู้จัดการ Legislators & Managers	วิชาชีพ ด้านต่างๆ Profes- sional	วิชาชีพ ด้านเทคนิค Technicians	เสมียน Clerks	พนักงาน บริการ Service Workers	ด้านการเกษตร และประมง Agricultural & Fishery	ด้านความ สามารถทางฝีมือ Craft & Related trades	ผู้ปฏิบัติงาน โรงงานเครื่องจักร Plant & Machine operators	อาชีพอื่น ฐานต่างๆ Elementary occupations	คนงานซึ่งมี ได้จำแนกไว้ ในหมวดอื่น Not classifiable		
ยอดรวม	18,498.6	930.6	1,989.8	1,494.2	1,457.0	2,309.7	757.0	2,911.2	2,877.0	3,724.2	47.9		
ต่ำกว่า 1,501 บาท	141.6	0.7	0.9	2.1	3.5	14.9	10.3	30.5	8.7	70.0	-	Less than 1,501 Baht	
1,501 - 2,500 บาท	240.1	0.3	2.3	0.4	1.8	12.6	31.4	26.0	13.9	151.6	-	1,501 - 2,500 Baht	
2,501 - 3,500 บาท	429.2	0.0	6.2	3.4	2.8	33.4	69.5	52.5	32.3	229.2	-	2,501 - 3,500 Baht	
3,501 - 4,500 บาท	662.7	1.0	6.9	3.3	2.1	63.2	112.2	91.2	37.0	345.9	-	3,501 - 4,500 Baht	
4,501 - 5,500 บาท	1,007.5	79.3	13.0	11.4	14.0	109.0	113.7	128.0	61.2	477.8	-	4,501 - 5,500 Baht	
5,501 - 6,500 บาท	1,348.9	9.1	15.0	13.2	30.0	190.1	115.3	286.9	100.4	589.1	-	5,501 - 6,500 Baht	
6,501 - 7,500 บาท	1,432.0	48.1	20.4	29.3	60.8	201.1	80.6	326.4	217.8	447.5	-	6,501 - 7,500 Baht	
7,501 - 10,000 บาท	5,957.3	102.3	153.4	245.9	433.1	918.4	159.6	1,156.3	1,582.7	1,200.4	5.0	7,501 - 10,000 Baht	
10,001 - 15,000 บาท	3,452.1	84.2	396.0	437.9	562.6	492.1	53.9	610.0	643.0	167.1	5.3	10,001 - 15,000 Baht	
15,001 - 20,000 บาท	1,397.7	101.2	387.0	310.2	193.3	127.7	7.4	121.4	123.5	22.1	3.8	15,001 - 20,000 Baht	
20,001 - 30,000 บาท	1,244.1	175.4	457.3	279.8	116.0	117.6	2.1	46.8	39.1	6.4	3.5	20,001 - 30,000 Baht	
มากกว่า 30,000 บาท	1,026.1	297.3	508.9	140.0	24.7	20.6	0.2	22.9	7.5	3.4	0.7	More than 30,000 Baht	
ไม่ทราบ	159.5	31.6	22.5	17.3	12.4	9.2	1.0	12.3	9.9	13.7	29.6	Unknown	

ตารางที่ 18 จำนวนลูกจ้าง จำแนกตามอาชีพ ระดับของรายได้ และเพศ ทั้งราชอาณาจักร  
TABLE 18 EMPLOYEE BY OCCUPATION, INCOME CLASS AND SEX, WHOLE KINGDOM

ไตรมาสที่ 1/2557: Quarter 1/2014

หน่วยเป็นพัน : in Thousands

ระดับของรายได้	อาชีพ Occupation											คนงานซึ่งมิได้จำแนกไว้ในหมวดอื่น Not classifiable	INCOME CLASS
	รวม Total	ผู้บัญญัติกฎหมาย และผู้จัดการ Legislators & Managers	วิชาชีพ ด้านต่างๆ Professional	วิชาชีพ ด้านเทคนิค Technicians	เสมียน Clerks	พนักงาน บริการ Service Workers	ด้านการเกษตร และประมง Agricultural & Fishery	ด้านความ สามารถทางฝีมือ Craft & Related trades	ผู้ปฏิบัติงาน โรงงานเครื่องจักร Plant & Machine operators	อาชีพพื้นฐาน ต่างๆ Elementary occupations	คนงานซึ่งมิได้จำแนกไว้ในหมวดอื่น Not classifiable		
<b>ชาย</b>	10,263.1	621.6	805.2	704.8	454.2	1,092.7	470.1	2,356.0	1,826.3	1,912.2	20.2	MALE	
ต่ำกว่า 1,501 บาท	62.0	0.3	-	-	0.7	3.3	4.0	12.3	4.8	36.7	-	Less than 1,501 Baht	
1,501 - 2,500 บาท	107.6	-	1.2	0.1	1.8	2.3	15.8	10.4	6.8	69.4	-	1,501 - 2,500 Baht	
2,501 - 3,500 บาท	207.4	-	2.7	2.0	-	7.9	34.8	29.0	15.2	115.9	-	2,501 - 3,500 Baht	
3,501 - 4,500 บาท	329.1	0.8	2.3	0.5	-	17.2	62.9	60.4	20.1	165.0	-	3,501 - 4,500 Baht	
4,501 - 5,500 บาท	564.7	65.9	6.4	4.3	2.5	37.8	67.2	96.0	37.4	247.2	-	4,501 - 5,500 Baht	
5,501 - 6,500 บาท	803.0	6.3	6.3	4.5	6.3	69.0	75.1	243.1	73.2	319.1	-	5,501 - 6,500 Baht	
6,501 - 7,500 บาท	845.5	36.9	3.7	9.8	19.6	82.5	52.4	268.6	126.5	245.5	-	6,501 - 7,500 Baht	
7,501 - 10,000 บาท	3,266.7	84.0	48.6	89.0	145.0	410.9	109.0	913.6	866.2	599.1	1.3	7,501 - 10,000 Baht	
10,001 - 15,000 บาท	1,971.2	51.6	131.2	181.6	166.7	264.5	39.8	534.1	508.4	92.0	1.3	10,001 - 15,000 Baht	
15,001 - 20,000 บาท	740.6	57.0	150.4	145.1	53.3	83.7	6.5	115.8	115.4	9.6	3.8	15,001 - 20,000 Baht	
20,001 - 30,000 บาท	711.7	106.2	209.0	164.6	49.8	93.6	1.5	41.8	37.5	6.1	1.5	20,001 - 30,000 Baht	
มากกว่า 30,000 บาท	569.0	190.9	233.7	93.3	7.4	13.9	0.1	20.3	6.5	2.3	0.7	More than 30,000 Baht	
ไม่ทราบ	84.5	21.8	9.7	10.0	1.0	6.0	1.0	10.8	8.3	4.4	11.6	Unknown	
<b>หญิง</b>	8,235.5	309.0	1,184.7	789.4	1,002.9	1,217.1	286.9	555.3	1,050.7	1,812.0	27.6	FEMALE	
ต่ำกว่า 1,501 บาท	79.6	0.5	0.9	2.1	2.8	11.6	6.3	18.3	3.9	33.3	-	Less than 1,501 Baht	
1,501 - 2,500 บาท	132.5	0.3	1.1	0.3	0.1	10.3	15.5	15.6	7.1	82.2	-	1,501 - 2,500 Baht	
2,501 - 3,500 บาท	221.7	0.0	3.6	1.4	2.8	25.4	34.6	23.5	17.1	113.3	-	2,501 - 3,500 Baht	
3,501 - 4,500 บาท	333.6	0.3	4.7	2.8	2.1	46.0	49.3	30.8	16.8	180.9	-	3,501 - 4,500 Baht	
4,501 - 5,500 บาท	442.8	13.5	6.6	7.1	11.5	71.2	46.5	32.0	23.8	230.6	-	4,501 - 5,500 Baht	
5,501 - 6,500 บาท	545.9	2.8	8.6	8.7	23.7	121.1	40.2	43.8	27.2	269.9	-	5,501 - 6,500 Baht	
6,501 - 7,500 บาท	586.5	11.3	16.7	19.5	41.2	118.6	28.2	57.8	91.2	202.0	-	6,501 - 7,500 Baht	
7,501 - 10,000 บาท	2,690.5	18.3	104.7	156.9	288.1	507.5	50.7	242.7	716.6	601.3	3.7	7,501 - 10,000 Baht	
10,001 - 15,000 บาท	1,480.9	32.6	264.8	256.3	395.9	227.6	14.1	75.9	134.6	75.2	4.0	10,001 - 15,000 Baht	
15,001 - 20,000 บาท	657.0	44.2	236.7	165.1	140.0	44.0	0.9	5.6	8.1	12.5	-	15,001 - 20,000 Baht	
20,001 - 30,000 บาท	532.4	69.2	248.3	115.2	66.2	24.0	0.6	5.1	1.6	0.3	2.0	20,001 - 30,000 Baht	
มากกว่า 30,000 บาท	457.1	106.4	275.1	46.7	17.3	6.7	0.1	2.6	1.1	1.2	-	More than 30,000 Baht	
ไม่ทราบ	75.0	9.7	12.9	7.3	11.4	3.2	0.0	1.6	1.7	9.3	18.0	Unknown	



ตารางที่ 18 จำนวนลูกจ้าง จำแนกตามอาชีพ ระดับของรายได้ เพศ และเขตการปกครอง ทั้งราชอาณาจักร (ต่อ)

TABLE 18 EMPLOYEE BY OCCUPATION, INCOME CLASS, SEX AND AREA, WHOLE KINGDOM(Contd.)

ไตรมาสที่ 1/2557: Quarter 1/2014

ในเขตเทศบาล MUNICIPAL AREA

หน่วยนับพัน : in Thousands

ระดับของรายได้	อาชีพ Occupation										อาชีพอื่น Elementary occupations	คนงานซึ่งมี ได้จำแนกไว้ ในหมวดอื่น Not classifiable	INCOME CLASS
	รวม Total	ผู้บัญญัติกฎหมาย และ ผู้จัดการ Legislators & Managers	วิชาชีพ ด้านต่างๆ Profes- sional	วิชาชีพ ด้านเทคนิค Technicians	เสมียน Clerks	พนักงาน บริการ Service Workers	ด้านการเกษตร และประมง Agricultural & Fishery	ด้านความ สามารถทางฝีมือ Craft & Related trades	ผู้ปฏิบัติงาน โรงงานเครื่องจักร Plant & Machine operators	ด้านความ สามารถทางฝีมือ Craft & Related trades			
<b>ยอดรวม</b>	10,033.6	568.0	1,331.7	1,011.4	978.6	1,469.9	140.3	1,452.7	1,551.8	1,488.8	40.5	<b>TOTAL</b>	
<b>ชาย</b>	5,361.4	351.4	567.4	483.5	319.9	702.5	91.3	1,168.4	974.4	686.6	16.2	<b>MALE</b>	
ต่ำกว่า 1,501 บาท	20.4	0.1	-	-	0.7	1.3	0.9	6.6	2.3	8.7	-	Less than 1,501 Baht	
1,501 - 2,500 บาท	18.3	-	0.7	0.1	0.2	1.2	1.3	3.0	1.2	10.7	-	1,501 - 2,500 Baht	
2,501 - 3,500 บาท	30.5	-	0.9	0.5	-	2.2	2.8	5.7	2.9	15.6	-	2,501 - 3,500 Baht	
3,501 - 4,500 บาท	71.8	0.3	1.2	0.1	-	5.8	5.9	12.8	6.1	39.6	-	3,501 - 4,500 Baht	
4,501 - 5,500 บาท	152.7	14.4	1.9	1.4	1.2	23.2	9.1	33.5	12.6	55.4	-	4,501 - 5,500 Baht	
5,501 - 6,500 บาท	265.9	1.3	2.0	2.6	2.9	34.2	15.4	77.6	28.1	101.9	-	5,501 - 6,500 Baht	
6,501 - 7,500 บาท	316.7	0.8	1.8	4.2	9.6	49.6	12.8	91.4	57.5	89.1	-	6,501 - 7,500 Baht	
7,501 - 10,000 บาท	1,688.0	24.9	25.9	50.7	89.6	268.2	27.1	449.1	459.2	293.3	-	7,501 - 10,000 Baht	
10,001 - 15,000 บาท	1,282.8	30.7	89.8	113.3	127.1	190.6	13.9	354.8	305.4	56.6	0.6	10,001 - 15,000 Baht	
15,001 - 20,000 บาท	504.2	41.2	101.4	106.0	42.8	53.9	2.1	79.3	68.6	5.2	3.8	15,001 - 20,000 Baht	
20,001 - 30,000 บาท	505.7	74.6	157.5	122.5	37.3	54.8	-	31.4	21.5	5.1	0.9	20,001 - 30,000 Baht	
มากกว่า 30,000 บาท	435.1	142.7	176.5	75.7	7.4	11.9	0.1	13.7	4.3	2.3	0.7	More than 30,000 Baht	
<b>ไม่ทราบ</b>	69.3	20.5	7.9	6.5	1.0	5.6	-	9.6	4.9	3.1	10.2	Unknown	
<b>หญิง</b>	4,672.2	216.6	764.4	527.9	658.7	767.4	49.0	284.4	577.4	802.2	24.3	<b>FEMALE</b>	
ต่ำกว่า 1,501 บาท	24.4	-	0.2	0.4	1.4	5.3	0.6	7.5	1.7	7.3	-	Less than 1,501 Baht	
1,501 - 2,500 บาท	24.6	0.3	0.6	0.3	0.1	2.3	1.9	3.6	1.2	14.5	-	1,501 - 2,500 Baht	
2,501 - 3,500 บาท	57.1	0.0	2.2	1.4	0.3	12.8	4.7	7.1	2.4	26.2	-	2,501 - 3,500 Baht	
3,501 - 4,500 บาท	89.2	-	0.9	0.7	0.7	21.4	3.2	13.8	4.7	43.8	-	3,501 - 4,500 Baht	
4,501 - 5,500 บาท	158.1	3.5	3.4	4.2	2.6	33.4	10.0	12.0	11.7	77.3	-	4,501 - 5,500 Baht	
5,501 - 6,500 บาท	215.9	0.5	2.0	4.6	14.5	64.0	4.9	16.1	11.7	97.9	-	5,501 - 6,500 Baht	
6,501 - 7,500 บาท	289.6	0.6	5.9	8.6	16.9	65.5	7.5	24.5	54.2	106.0	-	6,501 - 7,500 Baht	
7,501 - 10,000 บาท	1,550.6	5.3	47.4	84.6	165.5	336.4	12.6	139.9	395.9	359.8	3.1	7,501 - 10,000 Baht	
10,001 - 15,000 บาท	979.9	17.5	154.8	174.4	270.3	165.7	3.4	49.4	88.1	52.4	4.0	10,001 - 15,000 Baht	
15,001 - 20,000 บาท	463.6	30.5	158.0	115.9	108.6	35.1	0.1	3.3	3.7	8.4	-	15,001 - 20,000 Baht	
20,001 - 30,000 บาท	400.5	56.6	179.4	85.4	53.7	18.5	-	4.0	0.9	0.2	2.0	20,001 - 30,000 Baht	
มากกว่า 30,000 บาท	355.9	92.5	198.1	40.7	16.3	4.5	0.1	1.7	1.1	0.9	-	More than 30,000 Baht	
<b>ไม่ทราบ</b>	62.8	9.3	11.6	6.8	8.1	2.4	0.0	1.6	0.1	7.7	15.2	Unknown	

ตารางที่ 18 จำนวนลูกจ้าง จำแนกตามอาชีพ ระดับของรายได้ เพศ และเขตการปกครอง ทั้งราชอาณาจักร (ต่อ)  
TABLE 18 EMPLOYEE BY OCCUPATION, INCOME CLASS, SEX AND AREA, WHOLE KINGDOM (Contd.)

ระดับของรายได้	อาชีพ Occupation											รวม	ผู้บัญญัติกฎหมาย และ ผู้จัดการ Legislators & Managers	วิชาชีพ ต่างๆ Professional	วิชาชีพ ด้านเทคนิค Technicians	เสมียน Clerks	พนักงาน บริการ Service Workers	ด้านเกษตร และประมง Agricultural & Fishery	ด้านความ สามารถทางฝีมือ Craft & Related trades	ผู้ปฏิบัติงาน โรงงานเครื่องจักร Plant & Machine operators	อาชีพอื่น ฐานต่างๆ Elementary occupations	คนงานซึ่งมิ ได้จำแนกไว้ในหมวดอื่น Not classifiable	INCOME CLASS
	Total	Legislators & Managers	Professional	Technicians	Clerks	Service Workers	Agricultural & Fishery	Craft & Related trades	Plant & Machine operators	Elementary occupations	Not classifiable												
ยอดรวม	8,465.0	362.6	658.1	482.8	478.5	899.9	616.7	1,458.5	1,325.2	2,235.4	7.4	TOTAL											
ชาย	4,901.7	270.2	237.8	221.3	134.3	390.2	378.8	1,187.6	851.8	1,225.6	4.0	MALE											
ต่ำกว่า 1,501 บาท	416	0.2	-	-	-	2.0	3.1	5.7	2.5	28.1	-	Less than 1,501 Baht											
1,501 - 2,500 บาท	89.3	-	0.5	-	1.5	1.1	14.5	7.4	5.5	58.8	-	1,501 - 2,500 Baht											
2,501 - 3,500 บาท	177.0	-	1.8	1.5	-	5.7	32.1	23.2	12.3	100.4	-	2,501 - 3,500 Baht											
3,501 - 4,500 บาท	257.3	0.4	1.1	0.4	-	11.4	57.0	47.6	14.1	125.4	-	3,501 - 4,500 Baht											
4,501 - 5,500 บาท	412.0	51.5	4.5	2.9	1.3	14.6	58.1	62.5	24.8	191.8	-	4,501 - 5,500 Baht											
5,501 - 6,500 บาท	537.0	5.0	4.4	1.9	3.4	34.9	59.8	165.5	45.1	217.2	-	5,501 - 6,500 Baht											
6,501 - 7,500 บาท	528.8	36.1	2.0	5.6	10.0	32.9	39.6	177.3	69.0	156.4	-	6,501 - 7,500 Baht											
7,501 - 10,000 บาท	1,578.7	59.1	22.7	38.3	55.4	142.7	81.9	464.5	407.0	305.8	1.3	7,501 - 10,000 Baht											
10,001 - 15,000 บาท	688.4	20.9	41.4	68.4	39.6	73.9	25.9	179.3	203.0	35.4	0.7	10,001 - 15,000 Baht											
15,001 - 20,000 บาท	236.4	15.9	48.9	39.2	10.5	29.8	4.4	36.5	46.9	4.4	-	15,001 - 20,000 Baht											
20,001 - 30,000 บาท	206.1	31.6	51.6	42.1	12.6	38.8	1.5	10.4	16.0	1.0	0.6	20,001 - 30,000 Baht											
มากกว่า 30,000 บาท	133.9	48.2	57.3	17.6	-	2.0	-	6.6	2.2	-	-	More than 30,000 Baht											
ไม่ทราบ	15.2	1.4	1.8	3.5	-	0.4	1.0	1.2	3.4	1.2	1.4	Unknown											
หญิง	3,563.3	92.4	420.3	261.4	344.2	449.7	237.9	270.9	473.4	1,009.8	3.3	FEMALE											
ต่ำกว่า 1,501 บาท	55.2	0.5	0.7	1.7	1.5	6.2	5.7	10.8	2.3	26.0	-	Less than 1,501 Baht											
1,501 - 2,500 บาท	107.8	-	0.6	-	-	7.9	13.6	12.1	5.9	67.7	-	1,501 - 2,500 Baht											
2,501 - 3,500 บาท	164.6	-	1.3	-	2.5	12.7	29.9	16.4	14.6	87.1	-	2,501 - 3,500 Baht											
3,501 - 4,500 บาท	244.4	0.3	3.8	2.2	1.4	24.6	46.0	17.0	12.2	137.1	-	3,501 - 4,500 Baht											
4,501 - 5,500 บาท	284.7	10.0	3.2	2.9	9.0	37.7	36.5	20.1	12.0	153.4	-	4,501 - 5,500 Baht											
5,501 - 6,500 บาท	330.0	2.3	6.7	4.1	9.2	57.0	35.3	27.8	15.5	172.1	-	5,501 - 6,500 Baht											
6,501 - 7,500 บาท	296.9	10.7	10.9	11.0	24.3	53.1	20.6	33.3	37.1	96.0	-	6,501 - 7,500 Baht											
7,501 - 10,000 บาท	1,139.9	13.0	57.4	72.3	122.6	171.1	38.1	102.8	320.7	241.5	0.5	7,501 - 10,000 Baht											
10,001 - 15,000 บาท	501.0	15.1	110.0	81.9	125.6	62.0	10.8	26.5	46.5	22.8	-	10,001 - 15,000 Baht											
15,001 - 20,000 บาท	193.5	13.7	78.7	49.1	31.4	8.9	0.8	2.3	4.4	4.1	-	15,001 - 20,000 Baht											
20,001 - 30,000 บาท	131.9	12.7	68.9	29.8	12.5	5.6	0.6	1.1	0.7	0.1	-	20,001 - 30,000 Baht											
มากกว่า 30,000 บาท	101.2	13.9	77.1	6.0	1.0	2.2	-	0.9	-	0.3	-	More than 30,000 Baht											
ไม่ทราบ	12.2	0.5	1.3	0.5	3.2	0.7	-	-	1.6	1.7	2.8	Unknown											

ตารางที่ 19 จำนวนลูกจ้าง จำนวนคนอุตสาหกรรม ระดับของรายได้ หัวราชอาณาจักร

TABLE 19 EMPLOYEE BY INDUSTRY, INCOME CLASS , WHOLE KINGDOM

ไตรมาสที่ 1/2557 : Quarter 1/2014

หน่วยเป็นพัน : In Thousands

ระดับของรายได้	อุตสาหกรรม Industry													TOTAL	
	รวม	เกษตรกรรม การป่าไม้ และการประมง	เหมืองแร่ และเหมืองหิน	การทำ เหมืองแร่	การผลิต	ไฟฟ้า ก๊าซ ไฮโดรเจนระบบรับ อากาศ	น้ำประปา น้ำเสียและประปา sewerage, waste	การบำบัดน้ำ ทิ้ง	การก่อสร้าง	Construction	การขนส่ง การขายปลีก การซ่อมยานยนต์ whole sale&retail	การขนส่ง และ สถานที่เก็บสินค้า Transportation and storage	ที่พักแรมและ บริการด้านอาหาร Accommodation and food service		ข้อมูลข่าวสาร และการสื่อสาร Information and communication
ยอดรวม	18,498.6	2,008.8	69.1	5,056.1	111.0	65.4	1,869.5	2,390.9	584.8	852.1	207.4	505.2	505.2	TOTAL	
ต่ำกว่า 1,501 บาท	141.6	59.9	-	36.1	-	1.2	8.0	8.3	2.1	2.0	-	-	-	Less than 1,501 Baht	
1,501 - 2,500 บาท	240.1	142.0	0.1	38.1	0.1	1.1	19.8	8.5	1.8	6.9	-	0.3	0.3	1,501 - 2,500 Baht	
2,501 - 3,500 บาท	429.2	226.3	2.1	56.9	-	0.5	50.7	23.2	7.1	14.1	0.2	0.1	0.1	2,501 - 3,500 Baht	
3,501 - 4,500 บาท	662.7	323.9	2.6	73.7	0.1	-	99.6	45.6	8.7	31.4	2.4	-	-	3,501 - 4,500 Baht	
4,501 - 5,500 บาท	1,007.5	378.0	2.6	99.8	2.0	2.7	141.9	86.7	14.6	47.3	0.8	2.0	2.0	4,501 - 5,500 Baht	
5,501 - 6,500 บาท	1,348.9	333.6	1.6	165.0	2.7	5.5	333.1	173.7	15.6	89.6	1.7	10.6	10.6	5,501 - 6,500 Baht	
6,501 - 7,500 บาท	1,432.0	166.2	5.5	355.1	2.6	3.3	293.3	212.8	19.6	89.6	2.3	7.6	7.6	6,501 - 7,500 Baht	
7,501 - 10,000 บาท	5,957.3	281.2	25.8	2,417.1	19.9	19.1	574.6	913.1	171.3	344.2	14.6	59.7	59.7	7,501 - 10,000 Baht	
10,001 - 15,000 บาท	3,452.1	73.2	11.3	1,073.7	28.6	12.3	231.1	554.7	164.7	133.0	45.1	127.6	127.6	10,001 - 15,000 Baht	
15,001 - 20,000 บาท	1,397.7	12.2	6.5	343.3	10.5	7.8	46.5	174.8	73.6	43.4	40.7	96.5	96.5	15,001 - 20,000 Baht	
20,001 - 30,000 บาท	1,244.1	6.8	6.7	228.5	17.5	5.9	42.4	91.2	49.4	26.0	43.8	90.8	90.8	20,001 - 30,000 Baht	
มากกว่า 30,000 บาท	1,026.1	1.9	4.2	142.0	24.9	5.8	25.6	56.4	53.5	15.1	48.7	102.8	102.8	More than 30,000 Baht	
ไม่ทราบ	159.5	3.7	0.2	27.1	2.2	0.2	2.9	42.0	2.9	9.6	7.0	7.4	7.4	Unknown	

ตารางที่ 19 จำนวนลูกจ้าง จำแนกตามอุตสาหกรรม ระดับของรายได้ หัวราชอาณาจักร (ต่อ)  
TABLE 19 EMPLOYEE BY INDUSTRY, INCOME CLASS , WHOLE KINGDOM (Contd.)

ไตรมาสที่ 1/2557 : Quarter 1/2014

หน่วยนับพัน : in Thousands

ระดับของรายได้	อุตสาหกรรม (ต่อ) Industry (Contd.)											TOTAL
	กิจกรรมอสังหาริมทรัพย์	กิจกรรมทางวิชาชีพ	การบริหารสนับสนุนและป้องกันประเทศ	การบริหารราชการ	การศึกษา	กิจกรรมด้านสุขภาพ	ศิลปะ ความบันเทิง และนันทนาการ	บริการด้านอื่นๆ	งานในครัวเรือน	กิจกรรมขององค์กร	ไม่ทราบ	
Real estate activities	Professional, scientific technical activities	Administrative support service activities	Public administration defence	Education	Health and social work	Art, entertainment	Other service	Activities of household	Extra-territorial	Unknown		
ยอดรวม	114.2	235.0	390.7	1,590.8	1,141.0	640.1	149.3	247.4	216.9	4.9	48.0	
ต่ำกว่า 1,501 บาท	0.1	-	1.9	7.3	1.5	6.8	0.6	2.8	3.1	-	-	Less than 1,501 Baht
1,501 - 2,500 บาท	0.7	-	1.8	1.7	3.0	2.4	1.4	3.9	6.5	-	-	1,501 - 2,500 Baht
2,501 - 3,500 บาท	1.8	0.0	3.2	5.6	4.4	4.9	8.8	12.5	6.8	0.1	-	2,501 - 3,500 Baht
3,501 - 4,500 บาท	1.0	1.7	6.2	7.5	9.7	6.0	7.5	18.3	16.8	0.1	-	3,501 - 4,500 Baht
4,501 - 5,500 บาท	1.9	1.7	8.1	109.0	21.9	14.6	15.3	28.2	28.8	-	-	4,501 - 5,500 Baht
5,501 - 6,500 บาท	8.3	6.8	18.0	49.4	28.0	21.2	12.1	35.7	37.0	-	-	5,501 - 6,500 Baht
6,501 - 7,500 บาท	9.4	6.1	24.2	107.0	27.7	38.4	10.5	25.8	25.0	-	-	6,501 - 7,500 Baht
7,501 - 10,000 บาท	35.9	30.7	139.7	390.3	142.6	168.8	53.4	70.0	75.4	0.1	9.8	7,501 - 10,000 Baht
10,001 - 15,000 บาท	26.1	54.6	130.2	302.6	265.0	142.1	28.9	24.6	15.5	0.3	6.8	10,001 - 15,000 Baht
15,001 - 20,000 บาท	11.0	41.9	29.8	191.7	157.4	87.2	6.1	11.3	1.9	0.4	3.3	15,001 - 20,000 Baht
20,001 - 30,000 บาท	11.4	49.7	22.5	285.2	176.7	77.4	3.1	6.3	0.1	0.8	1.9	20,001 - 30,000 Baht
มากกว่า 30,000 บาท	6.7	37.8	5.1	125.7	295.4	66.1	1.1	5.0	0.1	2.6	-	More than 30,000 Baht
ไม่ทราบ	-	4.0	-	7.9	7.9	4.2	0.7	3.0	-	0.5	26.3	Unknown

ตารางที่ 19 จำนวนลูกจ้าง จำแนกตามอุตสาหกรรม ระดับของรายได้ และเพศ ทั้งราชอาณาจักร  
TABLE 19 EMPLOYEE BY INDUSTRY, INCOME CLASS AND SEX, WHOLE KINGDOM

หน่วยนับ : In Thousands

ระดับของรายได้	อุตสาหกรรม Industry											กิจกรรมการเงินและการประกันภัย Financial Intermediation	INCOME CLASS
	รวม	เกษตรกรรมและการประมง Agriculture and fishing	การทำเหมืองแร่และเหมืองหิน Mining	การผลิตไฟฟ้า ก๊าซไอน้ำระบบปรับอากาศ Electricity and water supply	จัดหาน้ำบำบัดน้ำเสียและประปา Water supply and sewerage	การก่อสร้าง Construction	การขายส่งและการขายปลีก Wholesale and retail trade	การขนส่งและสถานที่เก็บสินค้า Transportation and storage	ที่พักแรมและบริการด้านอาหาร Accommodation and food service	ข้อมูลข่าวสารและการสื่อสาร Information and communication	กิจกรรมการเงินและการประกันภัย Financial Intermediation		
ชาย	10,263.1	1,201.8	58.5	2,620.4	81.6	45.3	1,546.9	1,352.1	449.7	326.6	136.2	202.4	MALE
ต่ำกว่า 1,501 บาท	62.0	31.7	-	10.8	-	1.1	6.2	2.8	1.6	0.2	-	-	Less than 1,501 Baht
1,501 - 2,500 บาท	107.6	66.6	0.1	8.5	-	1.1	16.4	3.3	1.8	2.2	-	0.2	1,501 - 2,500 Baht
2,501 - 3,500 บาท	207.4	117.4	1.7	9.4	-	-	40.8	11.0	6.0	1.4	-	-	2,501 - 3,500 Baht
3,501 - 4,500 บาท	329.1	171.1	2.0	20.4	0.1	-	70.3	26.0	7.9	6.4	1.4	-	3,501 - 4,500 Baht
4,501 - 5,500 บาท	564.7	216.7	1.4	37.0	1.9	1.4	100.6	52.7	14.1	11.8	0.6	0.8	4,501 - 5,500 Baht
5,501 - 6,500 บาท	803.0	213.3	1.1	76.9	1.9	1.5	266.4	104.3	12.7	24.4	0.7	2.1	5,501 - 6,500 Baht
6,501 - 7,500 บาท	845.5	109.7	4.1	170.7	1.8	1.6	245.4	135.8	9.3	26.8	1.3	3.9	6,501 - 7,500 Baht
7,501 - 10,000 บาท	3,266.7	198.3	22.4	1,139.1	16.6	14.6	500.9	519.5	138.9	146.2	11.0	31.0	7,501 - 10,000 Baht
10,001 - 15,000 บาท	1,971.2	57.4	9.5	664.1	20.6	9.7	199.9	304.2	131.2	59.5	31.8	47.0	10,001 - 15,000 Baht
15,001 - 20,000 บาท	740.6	9.9	6.5	216.5	5.6	6.0	36.0	88.9	52.9	22.3	25.0	27.6	15,001 - 20,000 Baht
20,001 - 30,000 บาท	711.7	5.4	5.5	155.9	10.6	2.9	39.1	45.7	33.9	17.5	30.8	31.3	20,001 - 30,000 Baht
มากกว่า 30,000 บาท	569.0	1.8	4.2	98.4	20.3	5.1	22.3	26.3	37.8	7.5	31.8	54.4	More than 30,000 Baht
ไม่ทราบ	84.5	2.4	0.1	12.7	2.2	0.2	2.7	31.6	1.7	0.5	1.8	4.1	Unknown
หญิง	8,235.5	807.0	10.6	2,435.7	29.4	20.1	322.6	1,038.8	135.2	525.6	71.1	302.7	FEMALE
ต่ำกว่า 1,501 บาท	79.6	28.2	-	25.3	-	0.1	1.8	5.5	0.5	1.7	-	-	Less than 1,501 Baht
1,501 - 2,500 บาท	132.5	75.3	-	29.6	0.1	-	3.5	5.2	-	4.7	-	0.0	1,501 - 2,500 Baht
2,501 - 3,500 บาท	221.7	108.9	0.4	47.4	-	0.5	9.9	12.2	1.1	12.7	0.2	0.1	2,501 - 3,500 Baht
3,501 - 4,500 บาท	333.6	152.8	0.6	53.3	-	-	29.4	19.6	0.8	25.0	1.0	-	3,501 - 4,500 Baht
4,501 - 5,500 บาท	442.8	161.3	1.2	62.7	0.1	1.2	41.3	34.0	0.6	35.5	0.2	1.2	4,501 - 5,500 Baht
5,501 - 6,500 บาท	545.9	120.3	0.4	88.1	0.8	4.0	66.8	69.3	2.9	65.1	0.9	8.5	5,501 - 6,500 Baht
6,501 - 7,500 บาท	586.5	56.5	1.4	184.4	0.8	1.6	48.0	76.9	10.4	62.9	1.0	3.6	6,501 - 7,500 Baht
7,501 - 10,000 บาท	2,690.5	82.9	3.4	1,278.0	3.3	4.5	73.7	393.6	32.5	198.1	3.6	28.7	7,501 - 10,000 Baht
10,001 - 15,000 บาท	1,480.9	15.8	1.8	409.6	7.9	2.5	31.2	250.5	33.5	73.6	13.3	80.6	10,001 - 15,000 Baht
15,001 - 20,000 บาท	657.0	2.3	-	126.8	4.9	1.9	10.5	85.9	20.7	21.1	15.7	68.8	15,001 - 20,000 Baht
20,001 - 30,000 บาท	532.4	1.4	1.2	72.6	6.9	3.0	3.3	45.5	15.5	8.5	13.0	59.5	20,001 - 30,000 Baht
มากกว่า 30,000 บาท	457.1	0.1	-	43.6	4.6	0.7	3.3	30.1	15.7	7.6	17.0	48.4	More than 30,000 Baht
ไม่ทราบ	75.0	1.4	0.1	14.4	-	-	0.2	10.4	1.2	9.1	5.2	3.3	Unknown

ตารางที่ 19 จำนวนลูกจ้าง จำนวนตามอุตสาหกรรม ระดับของรายได้ และเพศ ทวีราชอาณาจักร (ต่อ)  
TABLE 19 EMPLOYEE BY INDUSTRY, INCOME CLASS AND SEX , WHOLE KINGDOM (Contd.)

หน่วยเป็นพัน : In Thousands

ระดับของรายได้	อุตสาหกรรม (ต่อ) Industry (Contd.)											กิจกรรมของ องค์กร Extra- territorial	ไม่ทราบ Unknown	INCOME CLASS
	กิจกรรม อสังหาริมทรัพย์ Real estate activities	กิจกรรมทางวิชาชีพ วิทย์และเทคโนโลยี Professional/scientific technical activities	การบริหารสนับสนุน และป้องกันประเทศ Administrative and support service activities	การบริหารราชการ ป้องกันประเทศ Public admin- istration defence	การศึกษา Education	งานสังคมสงเคราะห์ Health and social work	ศิลปะ ความบันเทิง และนันทนาการ Art, entertainment	บริการ ด้านอื่นๆ Other service	งานในครัวเรือน ส่วนบุคคล Activities of household	กิจกรรมของ องค์กร Extra- territorial	ไม่ทราบ Unknown			
<b>ชาย</b>	43.4	110.7	221.2	1,035.4	409.5	156.4	76.5	124.4	39.8	4.5	19.9		<b>MALE</b>	
ต่ำกว่า 1,501 บาท	-	-	1.1	2.6	-	1.2	0.6	1.0	1.1	-	-	-	Less than 1,501 Baht	
1,501 - 2,500 บาท	0.1	-	0.8	1.6	0.3	0.6	0.9	0.8	2.2	-	-	-	1,501 - 2,500 Baht	
2,501 - 3,500 บาท	-	0.0	2.5	2.8	1.0	0.4	4.2	7.1	1.4	0.1	-	-	2,501 - 3,500 Baht	
3,501 - 4,500 บาท	-	1.0	4.3	3.1	0.5	0.1	3.9	7.9	2.8	-	-	-	3,501 - 4,500 Baht	
4,501 - 5,500 บาท	1.3	0.4	1.5	82.2	7.4	3.1	7.8	17.1	4.8	-	-	-	4,501 - 5,500 Baht	
5,501 - 6,500 บาท	0.9	3.7	8.1	31.9	12.2	6.2	7.4	21.4	5.9	-	-	-	5,501 - 6,500 Baht	
6,501 - 7,500 บาท	4.2	3.3	9.2	76.9	9.5	9.1	6.9	12.6	3.5	-	-	-	6,501 - 7,500 Baht	
7,501 - 10,000 บาท	12.3	16.5	73.2	267.1	43.5	44.7	21.9	32.1	12.2	-	4.9	-	7,501 - 10,000 Baht	
10,001 - 15,000 บาท	10.2	17.9	92.9	170.2	78.8	36.5	16.1	7.6	5.0	0.3	0.8	-	10,001 - 15,000 Baht	
15,001 - 20,000 บาท	5.1	14.9	17.9	109.7	60.5	22.1	4.0	7.4	0.6	0.3	1.2	-	15,001 - 20,000 Baht	
20,001 - 30,000 บาท	6.0	26.5	7.9	202.4	71.8	12.4	1.0	3.3	0.1	0.8	1.0	-	20,001 - 30,000 Baht	
มากกว่า 30,000 บาท	3.3	26.6	1.9	79.9	121.2	18.5	1.1	4.3	-	2.6	-	-	More than 30,000 Baht	
ไม่ทราบ	-	-	-	5.1	2.9	1.5	0.7	1.8	-	0.5	12.0	-	Unknown	
<b>หญิง</b>	70.8	124.2	169.5	555.4	731.5	483.7	72.9	123.0	177.1	0.4	28.1		<b>FEMALE</b>	
ต่ำกว่า 1,501 บาท	0.1	-	0.8	4.7	1.5	5.6	-	1.7	1.9	-	-	-	Less than 1,501 Baht	
1,501 - 2,500 บาท	0.6	-	1.1	0.1	2.7	1.8	0.5	3.1	4.3	-	-	-	1,501 - 2,500 Baht	
2,501 - 3,500 บาท	1.8	-	0.6	2.8	3.4	4.5	4.6	5.4	5.4	-	-	-	2,501 - 3,500 Baht	
3,501 - 4,500 บาท	1.0	0.7	1.9	4.4	9.2	5.9	3.5	10.4	14.0	0.1	-	-	3,501 - 4,500 Baht	
4,501 - 5,500 บาท	0.6	1.3	6.6	26.8	14.5	11.5	7.5	11.1	24.0	-	-	-	4,501 - 5,500 Baht	
5,501 - 6,500 บาท	7.4	3.1	9.9	17.5	15.8	15.0	4.7	14.2	31.1	-	-	-	5,501 - 6,500 Baht	
6,501 - 7,500 บาท	5.2	2.8	15.1	30.1	18.2	29.3	3.6	13.2	21.6	-	-	-	6,501 - 7,500 Baht	
7,501 - 10,000 บาท	23.6	14.2	66.4	123.2	99.1	124.1	31.5	37.9	63.2	0.1	4.9	-	7,501 - 10,000 Baht	
10,001 - 15,000 บาท	15.9	36.8	37.4	132.5	186.2	105.7	12.8	17.0	10.5	-	6.0	-	10,001 - 15,000 Baht	
15,001 - 20,000 บาท	5.9	27.0	12.0	82.0	96.9	65.1	2.1	3.9	1.3	0.1	2.1	-	15,001 - 20,000 Baht	
20,001 - 30,000 บาท	5.4	23.2	14.6	82.8	105.0	65.0	2.2	3.0	-	-	0.9	-	20,001 - 30,000 Baht	
มากกว่า 30,000 บาท	3.3	11.2	3.2	45.8	174.2	47.6	-	0.7	0.1	-	-	-	More than 30,000 Baht	
ไม่ทราบ	-	4.0	-	2.8	5.0	2.7	-	1.2	-	-	14.3	-	Unknown	

ตารางที่ 19 จำนวนลูกจ้าง จำนวนตามอุตสาหกรรม ระดับของรายได้ เพศ และเขตการปกครอง ทหารอาณาจักร (ต่อ)

TABLE 19 EMPLOYEE BY INDUSTRY, INCOME CLASS, SEX AND AREA, WHOLE KINGDOM (Contd.)

ไตรมาสที่ 1/2557 : Quarter 1/2014

ในเขตเทศบาล MUNICIPAL AREA

หน่วยเป็นพัน : In Thousands

ระดับของรายได้	รวม	อุตสาหกรรม Industry											กิจการบริการการเงินและการประกันภัย Financial Intermediation	TOTAL	INCOME CLASS	
		เกษตรกรรม การปศุสัตว์ และประมง และปศุสัตว์ Agriculture, Fishing and Aquaculture	เหมืองแร่ และเหมืองหิน Mining	การตัดไม้ การทำเหมืองแร่ และเหมืองหิน Manufacturing	การผลิตไฟฟ้า ก๊าซ ไอน้ำระบบปรับอากาศ และประปา Electricity, Gas, Steam, Hot Water, Air Conditioning and Refrigeration, and Sewerage, Waste Water and Sewerage	การก่อสร้าง Construction	อุตสาหกรรมขายปลีก การค้าส่ง และการค้าปลีก Wholesale and Retail Trade	การขนส่ง สถานที่เก็บสินค้า และบริการขนส่ง Transportation and Storage	ที่พักแรมและบริการด้านอาหาร Accommodation and Food Services	ข้อมูลข่าวสาร และการสื่อสาร Information and Communication	ราชการ Public Administration	กิจกรรมการบริการและการบริการอื่น ๆ Other Services				
<b>ยอดรวม ชาย</b>	<b>10,033.6</b>	<b>331.1</b>	<b>27.9</b>	<b>2,845.3</b>	<b>66.7</b>	<b>31.0</b>	<b>753.1</b>	<b>1,550.6</b>	<b>405.6</b>	<b>608.8</b>	<b>372.7</b>	<b>181.8</b>	<b>372.7</b>	<b>157.8</b>	<b>372.7</b>	<b>MALE</b>
ต่ำกว่า 1,501 บาท	5,361.4	198.0	23.1	1,494.3	48.2	20.3	604.5	857.1	295.9	248.2	157.8	119.5	157.8	157.8	157.8	Less than 1,501 Baht
1,501 - 2,500 บาท	20.4	4.9	-	7.5	-	-	1.9	1.7	0.9	0.2	-	-	-	-	-	1,501 - 2,500 Baht
2,501 - 3,500 บาท	18.3	8.6	0.1	1.6	-	0.0	3.5	1.1	0.3	1.5	-	-	-	-	-	2,501 - 3,500 Baht
3,501 - 4,500 บาท	30.5	11.0	0.4	3.9	-	-	6.4	2.1	1.2	1.4	-	-	-	-	-	3,501 - 4,500 Baht
4,501 - 5,500 บาท	71.8	20.8	0.3	7.3	-	-	16.8	10.8	3.5	3.8	-	1.2	-	-	-	4,501 - 5,500 Baht
5,501 - 6,500 บาท	152.7	32.6	0.5	12.3	0.5	0.5	29.6	24.5	5.0	9.1	0.8	0.4	0.8	0.8	0.8	5,501 - 6,500 Baht
6,501 - 7,500 บาท	265.9	42.8	0.1	32.5	1.0	0.7	75.6	46.3	4.2	14.8	1.2	0.1	1.2	1.2	1.2	6,501 - 7,500 Baht
7,501 - 10,000 บาท	316.7	23.1	0.9	78.0	0.7	0.2	74.7	63.9	4.3	18.1	0.9	0.8	0.9	0.9	0.9	7,501 - 10,000 Baht
10,001 - 15,000 บาท	1,688.0	37.0	4.2	625.2	5.3	4.7	203.3	303.0	86.8	112.8	19.6	6.4	19.6	19.6	19.6	10,001 - 15,000 Baht
15,001 - 20,000 บาท	1,282.8	13.0	5.2	401.5	12.2	4.9	114.8	235.7	95.6	46.8	36.6	29.9	36.6	36.6	36.6	15,001 - 20,000 Baht
20,001 - 30,000 บาท	504.2	1.9	2.9	133.6	4.3	3.0	22.6	73.5	38.0	17.1	23.9	23.1	23.9	23.9	23.9	20,001 - 30,000 Baht
มากกว่า 30,000 บาท	505.7	1.5	4.9	110.9	7.2	1.8	34.3	39.0	23.2	15.9	22.9	28.4	22.9	22.9	22.9	More than 30,000 Baht
<b>ไม่ทราบหญิง</b>	<b>4,672.2</b>	<b>133.0</b>	<b>4.8</b>	<b>1,351.0</b>	<b>18.5</b>	<b>10.8</b>	<b>148.6</b>	<b>693.5</b>	<b>109.7</b>	<b>360.5</b>	<b>214.9</b>	<b>62.4</b>	<b>214.9</b>	<b>4.1</b>	<b>214.9</b>	<b>Unknown</b>
ต่ำกว่า 1,501 บาท	24.4	4.4	-	9.6	-	0.1	0.5	1.9	-	0.8	-	-	-	-	-	Less than 1,501 Baht
1,501 - 2,500 บาท	24.6	8.9	-	7.5	0.1	-	0.5	1.7	-	1.3	0.0	-	0.0	0.0	0.0	1,501 - 2,500 Baht
2,501 - 3,500 บาท	57.1	16.3	-	12.9	-	-	1.9	4.4	1.1	7.3	0.1	0.2	0.1	0.1	0.1	2,501 - 3,500 Baht
3,501 - 4,500 บาท	89.2	19.7	-	20.5	-	-	8.4	9.0	0.0	13.0	-	0.1	-	-	-	3,501 - 4,500 Baht
4,501 - 5,500 บาท	158.1	29.3	0.2	27.8	0.1	0.8	17.5	14.6	0.5	19.9	0.4	0.2	0.4	0.4	0.4	4,501 - 5,500 Baht
5,501 - 6,500 บาท	215.9	21.8	-	35.8	0.4	1.6	18.5	30.7	2.4	40.4	2.7	0.6	2.7	2.7	2.7	5,501 - 6,500 Baht
6,501 - 7,500 บาท	289.6	11.5	0.1	96.0	0.3	0.5	24.2	44.4	8.8	34.0	0.9	0.3	0.9	0.9	0.9	6,501 - 7,500 Baht
7,501 - 10,000 บาท	1,550.6	15.5	1.4	710.6	1.6	2.7	38.3	250.4	23.3	146.6	15.6	2.3	15.6	15.6	15.6	7,501 - 10,000 Baht
10,001 - 15,000 บาท	979.9	3.6	1.8	244.4	3.4	1.8	27.5	188.9	28.1	57.3	55.2	11.8	55.2	55.2	55.2	10,001 - 15,000 Baht
15,001 - 20,000 บาท	463.6	1.0	-	82.7	4.0	1.4	6.2	68.6	17.1	15.9	50.2	14.5	50.2	50.2	50.2	15,001 - 20,000 Baht
20,001 - 30,000 บาท	400.5	0.5	1.2	53.0	5.3	1.7	2.4	42.1	13.6	7.5	45.3	13.0	45.3	45.3	45.3	20,001 - 30,000 Baht
มากกว่า 30,000 บาท	355.9	0.1	-	39.1	3.3	0.2	2.5	27.9	13.6	7.6	42.4	14.2	42.4	42.4	42.4	More than 30,000 Baht
<b>ไม่ทราบ</b>	<b>62.8</b>	<b>0.6</b>	<b>-</b>	<b>11.2</b>	<b>-</b>	<b>-</b>	<b>0.2</b>	<b>8.9</b>	<b>1.2</b>	<b>9.1</b>	<b>2.3</b>	<b>5.2</b>	<b>2.3</b>	<b>2.3</b>	<b>2.3</b>	<b>Unknown</b>

ตารางที่ 19 จำนวนลูกจ้าง จำนวนตามอุตสาหกรรม ระดับของรายได้ เพศ และเขตการปกครอง ทหาราชอาณาจักร (ต่อ)

TABLE 19 EMPLOYEE BY INDUSTRY, INCOME CLASS, SEX AND AREA, WHOLE KINGDOM (Contd.)

หน่วยเป็นพัน : in Thousands

ระดับของรายได้	นิคมเทศบาล MUNICIPAL AREA														TOTAL	INCOME CLASS
	กิจกรรมอสังหาริมทรัพย์	กิจกรรมทางวิชาชีพ	การบริหารสนับสนุนและป้องกันประเทศ	การบริหารราชการและป้องกันประเทศ	การศึกษา	กิจกรรมด้านสุขภาพ	ศิลปะ ความบันเทิง และนันทนาการ	บริการด้านอื่นๆ	งานในครัวเรือน	กิจกรรมขององค์กร	ไม่ทราบ	กิจกรรมขององค์กร	Extra-territorial	Unknown		
Real estate activities	Professional/scientific technical activities	Administrative and support service activities	Public administration	Education	Health and social work	Art, entertainment	Other service	Activities of household	Activities of household	Extra-territorial	Unknown	Extra-territorial	Unknown			
ยอดรวมชาย	90.4	183.1	292.9	846.3	628.0	406.9	65.6	140.6	159.2	4.4	42.0	4.4	42.0	420		
ต่ำกว่า 1,501 บาท	34.9	84.6	168.3	552.3	227.8	99.9	34.5	68.3	23.9	4.0	16.2	4.0	16.2	16.2		
1,501 - 2,500 บาท	0.1	-	-	1.9	-	0.4	0.3	0.7	0.1	-	-	-	-	Less than 1,501 Baht		
2,501 - 3,500 บาท	-	0.0	-	0.1	0.1	-	0.7	0.3	0.3	-	-	-	-	1,501 - 2,500 Baht		
3,501 - 4,500 บาท	-	-	-	0.8	0.1	-	0.7	2.2	0.3	0.1	-	0.1	-	2,501 - 3,500 Baht		
4,501 - 5,500 บาท	-	-	0.1	1.3	0.3	0.1	2.4	2.2	1.0	-	-	-	-	3,501 - 4,500 Baht		
5,501 - 6,500 บาท	1.3	0.1	1.2	20.7	3.0	1.7	1.1	5.6	2.2	-	-	-	-	4,501 - 5,500 Baht		
6,501 - 7,500 บาท	0.9	3.3	6.7	12.6	4.4	1.8	3.3	10.1	3.5	-	-	-	-	5,501 - 6,500 Baht		
7,501 - 10,000 บาท	2.8	0.5	5.7	21.4	5.0	5.1	3.2	7.0	0.6	-	-	-	-	6,501 - 7,500 Baht		
10,001 - 15,000 บาท	8.6	11.4	54.7	113.4	20.5	28.3	8.5	18.8	11.8	-	3.9	-	3.9	7,501 - 10,000 Baht		
15,001 - 20,000 บาท	9.7	11.6	76.7	99.1	44.4	23.0	10.9	6.4	4.1	-	0.8	-	0.8	10,001 - 15,000 Baht		
20,001 - 30,000 บาท	5.1	11.7	13.8	71.4	34.1	16.9	1.9	5.5	-	-	-	-	-	15,001 - 20,000 Baht		
มากกว่า 30,000 บาท	4.5	21.0	7.6	123.7	47.0	5.9	1.0	3.3	0.1	0.8	1.0	0.8	1.0	20,001 - 30,000 Baht		
ไม่ทราบ	2.2	25.0	1.9	62.9	67.8	15.1	0.7	4.3	-	2.6	-	2.6	-	More than 30,000 Baht		
หญิง	-	-	-	3.1	1.2	1.5	-	1.8	-	0.5	10.6	0.5	10.6	Unknown		
ต่ำกว่า 1,501 บาท	55.5	98.5	124.5	314.0	400.3	307.0	31.1	72.3	135.2	0.4	25.7	0.4	25.7	FEMALE		
1,501 - 2,500 บาท	0.1	-	-	2.1	0.6	3.1	-	0.6	0.7	-	-	-	-	Less than 1,501 Baht		
2,501 - 3,500 บาท	0.2	-	0.6	-	0.4	0.7	0.5	0.6	1.9	-	-	-	-	1,501 - 2,500 Baht		
3,501 - 4,500 บาท	1.1	-	0.6	0.5	0.7	1.2	1.6	3.7	3.4	-	-	-	-	2,501 - 3,500 Baht		
4,501 - 5,500 บาท	0.1	0.2	0.6	0.8	2.7	2.2	1.5	2.7	7.7	0.1	-	0.1	-	3,501 - 4,500 Baht		
5,501 - 6,500 บาท	0.6	1.1	4.6	6.8	8.9	4.6	2.6	2.1	15.9	-	-	-	-	4,501 - 5,500 Baht		
6,501 - 7,500 บาท	3.6	0.3	5.9	5.4	5.8	8.1	2.0	7.7	22.3	-	-	-	-	5,501 - 6,500 Baht		
7,501 - 10,000 บาท	4.6	1.3	9.4	8.5	7.5	11.7	1.3	7.2	17.2	-	-	-	-	6,501 - 7,500 Baht		
10,001 - 15,000 บาท	19.2	9.2	46.7	53.3	46.0	65.9	12.5	28.3	56.2	0.1	4.9	0.1	4.9	7,501 - 10,000 Baht		
15,001 - 20,000 บาท	12.5	31.1	31.1	79.3	99.8	70.3	6.4	11.0	8.7	-	6.0	-	6.0	10,001 - 15,000 Baht		
20,001 - 30,000 บาท	5.5	20.2	9.6	56.7	52.6	48.9	1.2	3.9	1.3	0.1	2.1	0.1	2.1	15,001 - 20,000 Baht		
มากกว่า 30,000 บาท	4.8	20.4	12.7	59.3	63.7	48.9	1.6	2.6	-	-	0.9	-	0.9	20,001 - 30,000 Baht		
ไม่ทราบ	3.3	10.7	2.8	39.3	108.6	39.6	-	0.7	0.1	-	-	-	-	More than 30,000 Baht		
	-	4.0	-	2.1	3.2	1.8	-	1.2	-	-	11.9	-	11.9	Unknown		



ตารางที่ 19 จำนวนลูกจ้าง จำแนกตามอุตสาหกรรม ระดับของรายได้ เพศ และเขตการปกครอง ทั้งราชอาณาจักร (ต่อ)

TABLE 19 EMPLOYEE BY INDUSTRY, INCOME CLASS, SEX AND AREA, WHOLE KINGDOM (Contd.)

หน่วยเป็นพัน : in Thousands

ระดับของรายได้	เขตเทศบาล NON-MUNICIPAL AREA														TOTAL	INCOME CLASS	
	รวม	อุตสาหกรรม							อุตสาหกรรมและกิจการการเงินและ								
		การป่าไม้และการประมง	การทำเหมืองแร่และเหมืองหิน	การตัดไม้	ไฟฟ้า	ก๊าซ	น้ำประปา	บำบัดน้ำเสียและประปา	ก่อสร้าง	อุตสาหกรรม	การขายส่งและการขายปลีก	การขนส่งและสถานที่เก็บสินค้า	ที่พักแรมและบริการด้านอาหาร	ข้อมูลข่าวสารและการสื่อสาร			กิจการบริการทางการเงินและการประกันภัย
Total	Agriculture	Mining	Manufac-turing	Electricity	Gas	Water supply	Construction	Industry	wholesale sale&retail	Transportation	Accommodation and food service	Information and communication	Financial intermedation				
<b>ยอดรวม</b>	8,465.0	1,677.7	41.2	2,210.9	44.3	34.4	1,116.4	840.4	179.3	243.4	25.5	132.4	132.4	TOTAL			
<b>ชาย</b>	4,901.7	1,003.7	35.4	1,126.2	33.4	25.0	942.4	495.1	153.8	78.3	16.8	44.6	44.6	MALE			
ต่ำกว่า 1,501 บาท	41.6	26.8	-	3.3	-	1.1	4.3	1.1	0.7	-	-	-	-	Less than 1,501 Baht			
1,501 - 2,500 บาท	89.3	58.0	-	6.9	-	1.1	12.8	2.2	1.5	0.7	-	0.2	0.2	1,501 - 2,500 Baht			
2,501 - 3,500 บาท	177.0	106.5	1.3	5.6	-	-	34.4	9.0	4.8	-	-	-	-	2,501 - 3,500 Baht			
3,501 - 4,500 บาท	257.3	150.3	1.7	13.1	0.1	-	53.5	15.2	4.5	2.6	-	-	-	3,501 - 4,500 Baht			
4,501 - 5,500 บาท	412.0	184.1	0.9	24.8	1.4	0.9	71.0	28.1	9.1	2.7	0.3	-	-	4,501 - 5,500 Baht			
5,501 - 6,500 บาท	537.0	170.5	1.0	44.4	0.9	0.8	190.8	58.0	8.4	9.7	0.6	0.9	0.9	5,501 - 6,500 Baht			
6,501 - 7,500 บาท	528.8	86.6	3.2	92.7	1.1	1.4	170.7	71.9	5.0	8.7	0.5	3.1	3.1	6,501 - 7,500 Baht			
7,501 - 10,000 บาท	1,578.7	161.3	18.2	513.9	11.3	9.9	297.6	216.5	52.0	33.3	4.7	11.4	11.4	7,501 - 10,000 Baht			
10,001 - 15,000 บาท	688.4	44.4	4.3	262.6	8.5	4.8	85.1	68.5	35.7	12.6	1.8	10.4	10.4	10,001 - 15,000 Baht			
15,001 - 20,000 บาท	236.4	8.0	3.5	82.9	1.3	3.0	13.4	15.4	14.9	5.2	1.9	3.8	3.8	15,001 - 20,000 Baht			
20,001 - 30,000 บาท	206.1	4.0	0.6	45.0	3.5	1.1	4.9	6.7	10.7	1.5	2.5	8.4	8.4	20,001 - 30,000 Baht			
มากกว่า 30,000 บาท	133.9	1.2	0.6	26.8	5.4	1.0	2.0	2.0	5.8	1.3	4.4	6.5	6.5	More than 30,000 Baht			
<b>ไม่ทราบ</b>	15.2	2.1	0.1	4.3	-	-	1.8	0.4	0.9	-	-	-	-	Unknown			
<b>หญิง</b>	3,563.3	674.0	5.8	1,084.7	10.9	9.3	174.1	345.3	25.5	165.1	8.8	87.8	87.8	FEMALE			
ต่ำกว่า 1,501 บาท	55.2	23.9	-	15.7	-	-	1.3	3.7	0.5	1.0	-	-	-	Less than 1,501 Baht			
1,501 - 2,500 บาท	107.8	66.5	-	22.1	-	-	2.9	3.6	-	3.5	-	-	-	1,501 - 2,500 Baht			
2,501 - 3,500 บาท	164.6	92.6	0.4	34.5	-	0.5	8.0	7.7	-	5.4	-	-	-	2,501 - 3,500 Baht			
3,501 - 4,500 บาท	244.4	133.1	0.6	32.8	-	-	21.0	10.6	0.7	12.1	0.9	-	-	3,501 - 4,500 Baht			
4,501 - 5,500 บาท	284.7	132.0	1.0	34.9	-	0.5	23.8	19.4	0.1	15.6	-	0.8	0.8	4,501 - 5,500 Baht			
5,501 - 6,500 บาท	330.0	98.6	0.4	52.3	0.4	2.4	48.2	38.6	0.5	24.7	0.4	5.8	5.8	5,501 - 6,500 Baht			
6,501 - 7,500 บาท	296.9	45.0	1.4	88.5	0.6	1.2	23.8	32.5	1.6	28.8	0.7	2.7	2.7	6,501 - 7,500 Baht			
7,501 - 10,000 บาท	1,139.9	67.4	2.0	567.4	1.7	1.8	35.5	143.3	9.2	51.5	1.3	13.2	13.2	7,501 - 10,000 Baht			
10,001 - 15,000 บาท	501.0	12.2	-	165.1	4.5	0.7	3.7	61.6	5.4	16.3	1.5	25.4	25.4	10,001 - 15,000 Baht			
15,001 - 20,000 บาท	193.5	1.4	-	44.1	0.9	0.5	4.2	17.3	3.6	5.2	1.2	18.7	18.7	15,001 - 20,000 Baht			
20,001 - 30,000 บาท	131.9	0.8	-	19.6	1.6	1.3	0.9	3.4	1.9	1.0	-	14.2	14.2	20,001 - 30,000 Baht			
มากกว่า 30,000 บาท	101.2	-	-	4.5	1.3	0.5	0.8	2.2	2.1	-	2.8	6.1	6.1	More than 30,000 Baht			
<b>ไม่ทราบ</b>	12.2	0.8	0.1	3.2	-	-	-	1.5	-	-	-	1.0	1.0	Unknown			

ตารางที่ 19 จำนวนลูกจ้าง จำแนกตามอุตสาหกรรม ระดับรายได้ เพศ และเขตการปกครอง ทั่วราชอาณาจักร (ต่อ)

TABLE 19 EMPLOYEE BY INDUSTRY, INCOME CLASS, SEX AND AREA, WHOLE KINGDOM (Contd.)

หน่วยเป็นพัน : In Thousands

นอกเขตเทศบาล NON-MUNICIPAL AREA

ระดับของรายได้	อุตสาหกรรม (ต่อ) Industry (Contd.)											กิจกรรมขององค์กร Extra-territorial	ไม่ทราบ Unknown	INCOME CLASS
	กิจกรรมอสังหาริมทรัพย์ Real estate activities	กิจกรรมทางวิชาชีพ วิชาชีพและเทคนิค Professional, scientific activities	การบริหารสนับสนุน และซัพพอร์ต Administrative and support service activities	การบริหารราชการท้องถิ่น Public administration	การศึกษา Education	กิจกรรมด้านสุขภาพ งานสังคมสงเคราะห์ Health and social work	ศิลปะ ความบันเทิง และนันทนาการ Art, entertainment	บริการด้านอื่นๆ Other service	งานในครัวเรือน ส่วนบุคคล Activities of household	กิจกรรมขององค์กร Extra-territorial	ไม่ทราบ Unknown			
<b>ยอดรวม</b>	238	51.9	97.9	744.6	513.0	233.2	83.7	106.8	57.7	0.5	6.0	TOTAL		
ชาย	8.5	26.1	52.9	503.2	181.8	56.5	42.0	56.2	15.8	0.5	3.7	MALE		
ต่ำกว่า 1,501 บาท	-	-	1.1	0.7	-	0.8	0.3	0.3	1.0	-	-	Less than 1,501 Baht		
1,501 - 2,500 บาท	-	-	0.8	1.6	0.2	0.6	0.2	0.6	1.9	-	-	1,501 - 2,500 Baht		
2,501 - 3,500 บาท	-	-	2.5	2.1	0.9	0.4	3.5	4.8	1.2	-	-	2,501 - 3,500 Baht		
3,501 - 4,500 บาท	-	1.0	4.2	1.8	0.2	-	1.6	5.7	1.9	-	-	3,501 - 4,500 Baht		
4,501 - 5,500 บาท	-	0.2	0.3	61.5	4.5	1.4	6.8	11.5	2.7	-	-	4,501 - 5,500 Baht		
5,501 - 6,500 บาท	-	0.5	1.4	19.2	7.8	4.4	4.1	11.3	2.4	-	-	5,501 - 6,500 Baht		
6,501 - 7,500 บาท	1.4	2.8	3.4	55.5	4.5	3.9	3.7	5.7	2.9	-	-	6,501 - 7,500 Baht		
7,501 - 10,000 บาท	3.8	5.1	18.6	153.7	23.1	16.5	13.4	13.3	0.4	-	1.0	7,501 - 10,000 Baht		
10,001 - 15,000 บาท	0.6	6.3	16.2	71.1	34.4	13.5	5.3	1.2	1.0	0.3	-	10,001 - 15,000 Baht		
15,001 - 20,000 บาท	-	3.2	4.1	38.3	26.4	5.1	2.1	1.9	0.6	0.3	1.2	15,001 - 20,000 Baht		
20,001 - 30,000 บาท	1.5	5.5	0.3	78.7	24.8	6.5	-	0.1	-	-	-	20,001 - 30,000 Baht		
มากกว่า 30,000 บาท	1.2	1.6	-	17.0	53.4	3.4	0.4	-	-	-	-	More than 30,000 Baht		
ไม่ทราบ	-	-	-	2.0	1.7	-	0.7	-	-	-	1.4	Unknown		
<b>หญิง</b>	15.4	25.7	45.0	241.4	331.3	176.7	41.8	50.7	41.9	-	2.4	FEMALE		
ต่ำกว่า 1,501 บาท	-	-	0.8	2.6	0.8	2.6	-	1.2	1.2	-	-	Less than 1,501 Baht		
1,501 - 2,500 บาท	0.4	-	0.5	0.1	2.4	1.0	-	2.5	2.4	-	-	1,501 - 2,500 Baht		
2,501 - 3,500 บาท	0.7	-	-	2.3	2.7	3.3	3.0	1.7	1.9	-	-	2,501 - 3,500 Baht		
3,501 - 4,500 บาท	0.9	0.5	1.3	3.6	6.5	3.8	2.1	7.7	6.3	-	-	3,501 - 4,500 Baht		
4,501 - 5,500 บาท	-	0.3	2.1	20.0	5.6	6.9	4.8	9.0	8.1	-	-	4,501 - 5,500 Baht		
5,501 - 6,500 บาท	3.9	2.8	3.9	12.1	10.0	6.9	2.8	6.5	8.8	-	-	5,501 - 6,500 Baht		
6,501 - 7,500 บาท	0.6	1.5	5.7	21.5	10.7	17.6	2.3	6.0	4.4	-	-	6,501 - 7,500 Baht		
7,501 - 10,000 บาท	4.4	5.0	19.7	69.9	53.1	58.2	19.0	9.7	7.0	-	-	7,501 - 10,000 Baht		
10,001 - 15,000 บาท	3.4	5.7	6.2	53.2	86.4	35.4	6.4	6.0	1.8	-	-	10,001 - 15,000 Baht		
15,001 - 20,000 บาท	0.4	6.8	2.4	25.3	44.3	16.2	0.9	-	-	-	-	15,001 - 20,000 Baht		
20,001 - 30,000 บาท	0.7	2.8	2.0	23.5	41.3	16.0	0.6	0.4	-	-	-	20,001 - 30,000 Baht		
มากกว่า 30,000 บาท	-	0.5	0.4	6.5	65.6	8.0	-	-	-	-	-	More than 30,000 Baht		
ไม่ทราบ	-	-	-	0.7	1.8	0.8	-	-	-	-	2.4	Unknown		

กรุงเทพมหานคร

## ตารางสถิติ กรุงเทพมหานคร

- ตารางที่ 1 จำนวนประชากร จำแนกตามกลุ่มอายุ สถานภาพแรงงาน
- ตารางที่ 2 จำนวนประชากรอายุ 15 ปี ขึ้นไป จำแนกตามสถานภาพสมรส สถานภาพแรงงาน
- ตารางที่ 3 จำนวนประชากรอายุ 15 ปีขึ้นไป จำแนกตามระดับการศึกษาที่สำเร็จ สถานภาพแรงงาน
- ตารางที่ 4 ผู้มีงานทำ จำแนกตามระดับการศึกษาที่สำเร็จ อาชีพ
- ตารางที่ 5 ผู้มีงานทำ จำแนกตามระดับการศึกษาที่สำเร็จ อุตสาหกรรม
- ตารางที่ 6 ผู้มีงานทำ จำแนกตามสถานภาพการทำงาน อาชีพ
- ตารางที่ 7 ผู้มีงานทำ จำแนกตามสถานภาพการทำงาน อุตสาหกรรม
- ตารางที่ 8 จำนวนผู้มีงานทำ จำแนกตามอาชีพ และอุตสาหกรรม
- ตารางที่ 9 ผู้มีงานทำ จำแนกตามอาชีพ จำนวนชั่วโมงทำงานต่อสัปดาห์ การมีเวลาเหลือพอที่จะทำงานเพิ่มขึ้น
- ตารางที่ 10 ผู้มีงานทำ จำแนกตามอุตสาหกรรม จำนวนชั่วโมงทำงานต่อสัปดาห์ การมีเวลาเหลือพอที่จะทำงานเพิ่มขึ้น
- ตารางที่ 11 ผู้มีงานทำ จำแนกตามสถานภาพการทำงาน จำนวนชั่วโมงทำงานต่อสัปดาห์ การมีเวลาเหลือพอที่จะทำงานเพิ่มขึ้น
- ตารางที่ 12 ผู้มีงานทำ จำแนกตามกลุ่มอายุ ชั่วโมงการทำงานต่อสัปดาห์ การมีเวลาเหลือพอที่จะทำงานเพิ่มขึ้น
- ตารางที่ 13 จำนวนผู้ว่างงาน ที่หางานทำ จำแนกตามระยะเวลาที่หางานทำ ระดับการศึกษาที่สำเร็จ
- ตารางที่ 14 จำนวนผู้ว่างงาน ที่เคยทำงานมาก่อน จำแนกตามอาชีพที่ทำครั้งสุดท้าย อุตสาหกรรมที่ทำครั้งสุดท้าย
- ตารางที่ 15 ลูกจ้าง จำแนกตามค่าจ้างเฉลี่ย ผลประโยชน์อื่นๆ ที่ได้รับ อุตสาหกรรม
- ตารางที่ 16 ลูกจ้างเอกชน จำแนกตามค่าจ้างเฉลี่ย ผลประโยชน์อื่นๆ ที่ได้รับ อุตสาหกรรม
- ตารางที่ 17 ลูกจ้างรัฐบาล จำแนกตามค่าจ้างเฉลี่ย ผลประโยชน์อื่นๆ ที่ได้รับ อุตสาหกรรม
- ตารางที่ 18 ลูกจ้าง จำแนกตาม อาชีพ ระดับของรายได้
- ตารางที่ 19 ลูกจ้าง จำแนกตาม อุตสาหกรรม ระดับของรายได้

ตารางที่ 1 จำนวนประชากรอายุ 15 ปีขึ้นไป จำแนกตามกลุ่มอายุ สถานภาพแรงงาน กรุงเทพมหานคร  
TABLE 1 POPULATION 15 YEARS AND OVER BY AGE GROUP, LABOR FORCE STATUS , BANGKOK

ไตรมาสที่ 1/2557 : Quarter 1/2014

หน่วยเป็นพัน : In Thousands

สถานภาพแรงงาน	รวม						กลุ่มอายุ				LABOR FORCE STATUS
	Total	15-19	20-24	25-29	30-34	35-39	40-49	50-59	>= 60		
ประชากรอายุ 15 ปีขึ้นไป	7,416.5	442.6	760.5	910.9	946.6	878.9	1,508.1	1,043.8	925.2	200.3	POPULATION 15 YEARS AND OVER
กำลังแรงงานรวม	5,285.2	99.3	428.9	784.5	881.3	793.9	1,317.0	780.0	200.3	200.3	Total Labor Force
1. กำลังแรงงานปัจจุบัน	5,272.0	97.8	425.2	780.3	880.6	792.5	1,315.8	779.5	200.3	200.3	1. Current labor force
1.1 ผู้มีงานทำ	5,227.0	94.0	404.9	775.6	874.3	791.2	1,311.2	776.2	199.7	199.7	1.1 Employed
- ทำงาน	5,207.9	93.0	404.0	771.8	873.0	789.1	1,305.4	771.9	199.7	199.7	- At work
- ไม่ทำงานแต่มีงานประจำ	19.1	1.1	0.9	3.8	1.2	2.1	5.8	4.3	-	-	- With job but not at work
1.2 ผู้ว่างงาน	44.9	3.7	20.4	4.7	6.4	1.3	4.5	3.4	0.6	0.6	1.2 Unemployed
- หางานทำ	7.3	1.0	3.2	1.2	0.8	-	1.0	-	-	-	- Looking for work
- ไม่หางานทำ/พร้อมที่จะทำงาน	37.7	2.7	17.1	3.5	5.5	1.3	3.6	3.4	0.6	0.6	- Not looking/available for work
2. กำลังแรงงานที่รอฤดูกาล	13.2	1.6	3.6	4.2	0.7	1.4	1.3	0.4	-	-	2. Seasonally inactive labor force
ผู้ไม่อยู่ในกำลังแรงงาน	2,131.4	343.3	331.6	126.4	65.3	85.0	191.1	263.8	724.9	724.9	Persons not in Labor Force
1. ทำงานบ้าน	648.6	12.5	32.9	58.8	52.1	68.7	157.4	183.1	83.1	83.1	1. Household work
2. เรียนหนังสือ	614.1	312.5	267.2	32.2	2.1	-	-	-	-	-	2. Studies
3. ยังเด็ก ขรา/ไม่สามารถทำงานได้	509.9	4.0	2.4	3.4	4.2	7.8	16.8	21.9	449.5	449.5	3. Too young/old/incapable of work
4. อื่น ๆ	358.9	14.2	29.2	32.0	6.9	8.5	16.9	58.7	192.3	192.3	4. Others

ตารางที่ 1 จำนวนประชากรอายุ 15 ปีขึ้นไป จำแนกตามกลุ่มอายุ สถานภาพแรงงาน และเพศ กรุงเทพมหานคร

TABLE 1 POPULATION 15 YEARS AND OVER BY AGE GROUP, LABOR FORCE STATUS AND SEX, BANGKOK

ไตรมาสที่ 1/2557 : Quarter 1/2014

หน่วยเป็นพัน : In Thousands

สถานภาพแรงงาน	รวม							LABOR FORCE STATUS				
	Total	15-19	20-24	25-29	30-34	35-39	40-49	50-59	>=60			
<b>ชาย</b>										<b>MALE</b>		
กำลังแรงงานรวม	3,567.2	220.7	374.8	429.4	457.6	435.7	744.6	499.4	405.0	Total Labor Force		
1. กำลังแรงงานปัจจุบัน	2,830.1	65.6	226.3	394.5	450.2	422.7	718.0	438.8	113.9	1. Current labor force		
1.1 ผู้มีงานทำ	2,821.1	64.1	225.0	391.8	449.6	421.3	716.8	438.8	113.9	1.1 Employed		
- ทำงาน	2,790.9	61.9	212.4	388.2	446.1	420.0	713.2	435.8	113.3	- At work		
- ไม่ทำงานแต่มีงานประจำ	2,778.5	60.8	212.4	384.4	446.1	419.2	709.0	433.3	113.3	- With job but not at work		
1.2 ผู้ว่างงาน	12.4	1.1	-	3.8	-	0.8	4.2	2.5	-	1.2 Unemployed		
- ท างานทำ	30.2	2.2	12.5	3.7	3.5	1.3	3.6	2.9	0.6	- Looking for work		
- ไม่ทำงานทำ/พร้อมที่จะทำงาน	4.7	0.3	2.4	1.2	0.8	-	-	-	-	- Not looking/available for work		
2. กำลังแรงงานที่รอฤดูกาล	25.5	1.9	10.2	2.5	2.7	1.3	3.6	2.9	0.6	2. Seasonally inactive labor force		
ผู้ไม่อยู่ในกำลังแรงงาน	8.9	1.6	1.4	2.7	0.7	1.4	1.3	-	-	Persons not in Labor Force		
1. ทำงานบ้าน	737.2	155.1	148.5	35.0	7.4	12.9	26.6	60.7	291.1	1. Household work		
2. เรียนหนังสือ	25.5	-	1.9	-	2.9	2.8	4.7	9.4	3.9	2. Studies		
3. ยังเด็ก ขรา/ไม่สามารถทำงานได้	289.4	143.5	127.9	18.1	-	-	-	-	-	3. Too young/old/incapable of work		
4. อื่น ๆ	218.7	3.0	2.4	3.4	2.0	5.9	11.5	14.9	175.8	4. Others		
	203.6	8.6	16.4	13.5	2.5	4.3	10.4	36.4	111.4			
<b>หญิง</b>										<b>FEMALE</b>		
กำลังแรงงานรวม	3,849.3	221.9	385.7	481.5	489.0	443.3	763.5	544.3	520.2	Total Labor Force		
1. กำลังแรงงานปัจจุบัน	2,455.1	33.7	202.6	390.0	431.1	371.2	599.0	341.2	86.4	1. Current labor force		
1.1 ผู้มีงานทำ	2,450.8	33.7	200.3	388.4	431.1	371.2	599.0	340.8	86.4	1.1 Employed		
- ทำงาน	2,436.1	32.2	192.5	387.4	428.2	371.2	598.0	340.3	86.4	- At work		
- ไม่ทำงานแต่มีงานประจำ	2,429.4	32.2	191.5	387.4	426.9	369.9	596.5	338.6	86.4	- With job but not at work		
1.2 ผู้ว่างงาน	6.7	-	0.9	-	1.2	1.3	1.6	1.7	-	1.2 Unemployed		
- ท างานทำ	14.7	1.5	7.8	1.0	2.9	-	1.0	0.5	-	- Looking for work		
- ไม่ทำงานทำ/พร้อมที่จะทำงาน	2.6	0.7	0.8	-	-	-	1.0	-	-	- Not looking/available for work		
2. กำลังแรงงานที่รอฤดูกาล	12.2	0.8	7.0	1.0	2.9	-	-	0.5	-	2. Seasonally inactive labor force		
ผู้ไม่อยู่ในกำลังแรงงาน	4.3	-	2.3	1.6	-	-	-	0.4	-	Persons not in Labor Force		
1. ทำงานบ้าน	1,394.2	188.2	183.2	91.5	57.9	72.1	164.5	203.1	433.8	1. Household work		
2. เรียนหนังสือ	623.1	12.5	31.0	58.8	49.2	65.9	152.8	173.8	79.2	2. Studies		
3. ยังเด็ก ขรา/ไม่สามารถทำงานได้	324.6	169.0	139.3	14.2	2.1	-	-	-	-	3. Too young/old/incapable of work		
4. อื่น ๆ	291.3	1.0	-	-	2.2	2.0	5.3	7.0	273.7	4. Others		
	155.3	5.6	12.8	18.5	4.4	4.2	6.5	22.3	80.9			

ตารางที่ 2 จำนวนประชากรอายุ 15 ปีขึ้นไป จำแนกตามสถานภาพสมรส สถานภาพแรงงาน กรุงเทพมหานคร

TABLE 2 POPULATION 15 YEARS AND OVER BY MARITAL STATUS, LABOR FORCE STATUS, BANGKOK

ไตรมาสที่ 1/2557 : Quarter 1/2014

หน่วยเป็นพัน : In Thousands

สถานภาพแรงงาน	เคยสมรส Ever-Married					LABOR FORCE STATUS
	โสด Single	สมรส Married	หย่า Divorced	แยกกันอยู่ Separated	ไม่ทราบ Unknown	
รวม Total	2,697.6	4,031.9	394.5	110.5	181.7	0.4
ยอดรวม	7,416.5	4,031.9	394.5	110.5	181.7	0.4
กำลังแรงงานรวม	1,851.2	3,089.4	125.3	79.0	139.9	0.4
1. กำลังแรงงานปัจจุบัน	1,838.4	3,089.4	124.8	79.0	139.9	0.4
1.1 ผู้มีงานทำ	1,805.7	3,078.1	124.8	79.0	138.9	0.4
- ทำงาน	1,802.7	3,063.9	123.0	79.0	138.9	0.4
- ไม่ทำงานแต่มีงานประจำ	3.1	14.2	1.8	-	-	-
1.2 ผู้ว่างงาน	32.7	11.2	-	-	1.0	-
- ท างานทำ	4.4	1.9	-	-	1.0	-
- ไม่ท างานทำ/พร้อมที่จะทำงาน	28.3	9.3	-	-	-	-
2. กำลังแรงงานที่รอฤดูกาล	12.8	-	0.4	-	-	-
ผู้ไม่อยู่ในกำลังแรงงาน	846.3	942.5	269.3	31.5	41.8	-
1. ทำงานบ้าน	69.2	501.0	41.8	11.6	25.0	-
2. เรียนหนังสือ	606.3	7.7	-	-	-	-
3. ยังเด็ก ขร/ไม่สามารถทำงานได้	65.6	245.4	178.6	12.7	7.6	-
4. อื่น ๆ	105.2	188.4	48.9	7.2	9.2	-

ตารางที่ 2 จำนวนประชากรอายุ 15 ปีขึ้นไป จำแนกตามสถานภาพสมรส สถานภาพแรงงาน และเพศ กรุงเทพมหานคร  
TABLE 2 POPULATION 15 YEARS AND OVER BY MARITAL STATUS, LABOR FORCE STATUS AND SEX, BANGKOK

ไตรมาสที่ 1/2557 : Quarter 1/2014

หน่วยเป็นพัน : In Thousands

สถานภาพแรงงาน	รวม				เคยสมรส Ever-Married			ไม่ทราบ Unknown	LABOR FORCE STATUS
	Total	โสด Single	สมรส Married	หม้าย Widowed	หย่า Divorced	แยกกันอยู่ Separated			
ชาย	3,567.2	1,368.4	2,034.6	76.2	32.1	55.9	-	MALE	
กำลังแรงงานรวม	2,830.1	987.1	1,749.6	22.3	24.6	46.4	-	Total Labor Force	
1. กำลังแรงงานปัจจุบัน	2,821.1	978.1	1,749.6	22.3	24.6	46.4	-	1. Current labor force	
1.1 ผู้มีงานทำ	2,790.9	957.6	1,739.9	22.3	24.6	46.4	-	1.1 Employed	
- ทำงาน	2,778.5	955.0	1,730.1	22.3	24.6	46.4	-	- At work	
- ไม่ทำงานแต่มีงานประจำ	12.4	2.6	9.8	-	-	-	-	- With job but not at work	
1.2 ผู้ว่างงาน	30.2	20.5	9.7	-	-	-	-	1.2 Unemployed	
- ท างานทำ	4.7	2.8	1.9	-	-	-	-	- Looking for work	
- ไม่ท างานทำ/พร้อมที่จะท างาน	25.5	17.7	7.8	-	-	-	-	- Not looking/available for work	
2. กำลังแรงงานที่รอดูดกล	8.9	8.9	-	-	-	-	-	2. Seasonally inactive labor force	
ผู้ไม่อยู่ในกำลังแรงงาน	737.2	381.4	285.0	53.8	7.5	9.5	-	Persons not in Labor Force	
1. ท างานบ้าน	25.5	9.7	13.1	1.5	-	1.2	-	1. Household work	
2. เรียนหนังสือ	289.4	285.8	3.6	-	-	-	-	2. Studies	
3. ยังเด็ก/ซรา/ไม่สามารถท างานได้	218.7	30.7	146.1	34.6	3.6	3.6	-	3. Too young/old/incapable of work	
4. อื่น ๆ	203.6	55.2	122.1	17.7	3.9	4.6	-	4. Others	
หญิง	3,849.3	1,329.1	1,997.3	318.3	78.3	125.9	0.4	FEMALE	
กำลังแรงงานรวม	2,455.1	864.2	1,339.7	102.9	54.4	93.5	0.4	Total Labor Force	
1. กำลังแรงงานปัจจุบัน	2,450.8	860.3	1,339.7	102.5	54.4	93.5	0.4	1. Current labor force	
1.1 ผู้มีงานทำ	2,436.1	848.1	1,338.2	102.5	54.4	92.5	0.4	1.1 Employed	
- ทำงาน	2,429.4	847.6	1,333.8	100.7	54.4	92.5	0.4	- At work	
- ไม่ทำงานแต่มีงานประจำ	6.7	0.5	4.4	1.8	-	-	-	- With job but not at work	
1.2 ผู้ว่างงาน	14.7	12.2	1.5	-	-	1.0	-	1.2 Unemployed	
- ท างานทำ	2.6	1.6	-	-	-	1.0	-	- Looking for work	
- ไม่ท างานทำ/พร้อมที่จะท างาน	12.2	10.7	1.5	-	-	-	-	- Not looking/available for work	
2. กำลังแรงงานที่รอดูดกล	4.3	3.9	-	0.4	-	-	-	2. Seasonally inactive labor force	
ผู้ไม่อยู่ในกำลังแรงงาน	1,394.2	465.0	657.6	215.4	24.0	32.3	-	Persons not in Labor Force	
1. ท างานบ้าน	623.1	59.5	487.9	40.3	11.6	23.8	-	1. Household work	
2. เรียนหนังสือ	324.6	320.5	4.1	-	-	-	-	2. Studies	
3. ยังเด็ก/ซรา/ไม่สามารถท างานได้	291.3	34.9	99.3	144.0	9.1	4.0	-	3. Too young/old/incapable of work	
4. อื่น ๆ	155.3	50.0	66.3	31.1	3.3	4.6	-	4. Others	



ตารางที่ 3 จำนวนประชากรอายุ 15 ปีขึ้นไป จำแนกตามระดับการศึกษาที่สำเร็จ สถานภาพแรงงาน กรุงเทพมหานคร

TABLE 3 POPULATION 15 YEARS AND OVER BY LEVEL OF EDUCATIONAL ATTAINMENT, LABOR FORCE STATUS, BANGKOK

ไตรมาสที่ 1/2557 : Quarter 1/2014

หน่วยเป็นพัน : In Thousands

สถานภาพแรงงาน	รวม	ไม่มี การศึกษา	ต่ำกว่า ประถมศึกษา	ประถม ศึกษา	มัธยมศึกษาตอนปลาย				อุดมศึกษา				LABOR FORCE STATUS	
					ไม่มี การศึกษา	ต่ำกว่า ประถมศึกษา	ประถม ศึกษา	Upper Secondary Level		Higher Level		1/ อื่นๆ		ไม่ทราบ
								สายสามัญ	สายอาชีพ- ศึกษา	สายวิชาการ	สายวิชาชีพ			
					Lower Secondary	General/ Academic	Vocational	Teacher Training	Academic Education	Technical Education	Teacher Training	Others	Unknown	
<b>ยอดรวม</b>	<b>7,416.5</b>	<b>189.3</b>	<b>754.6</b>	<b>1,228.4</b>	<b>1,174.6</b>	<b>1,085.4</b>	<b>422.6</b>	<b>-</b>	<b>2,044.5</b>	<b>367.0</b>	<b>106.8</b>	<b>0.6</b>	<b>42.8</b>	<b>TOTAL</b>
<b>กำลังแรงงานรวม</b>	<b>5,285.2</b>	<b>94.3</b>	<b>399.0</b>	<b>945.9</b>	<b>796.2</b>	<b>601.4</b>	<b>308.1</b>	<b>-</b>	<b>1,723.4</b>	<b>297.2</b>	<b>78.8</b>	<b>-</b>	<b>40.9</b>	<b>Total Labor Force</b>
<b>1. กำลังแรงงานปัจจุบัน</b>	<b>5,272.0</b>	<b>94.3</b>	<b>399.0</b>	<b>944.7</b>	<b>793.8</b>	<b>600.5</b>	<b>305.5</b>	<b>-</b>	<b>1,717.3</b>	<b>297.2</b>	<b>78.8</b>	<b>-</b>	<b>40.9</b>	<b>1. Current labor force</b>
1.1 ผู้มีงานทำ	5,227.0	93.8	398.5	937.1	783.4	591.4	304.2	-	1,704.8	295.8	77.8	-	40.4	1.1 Employed
- ทำงาน	5,207.9	93.8	395.9	933.5	779.9	587.6	302.5	-	1,703.9	292.8	77.8	-	40.4	- At work
- ไม่ทำงานแต่มีงานประจำ	19.1	-	2.5	3.6	3.5	3.8	1.7	-	0.9	3.0	-	-	-	- With job but not at work
1.2 ผู้ว่างงาน	44.9	0.5	0.6	7.6	10.4	9.1	1.3	-	12.5	1.4	1.0	-	0.5	1.2 Unemployed
- หางานทำ	7.3	-	-	0.3	3.7	0.7	-	-	2.6	-	-	-	-	- Looking for work
- ไม่หางานทำ/พร้อมที่จะทำงาน	37.7	0.5	0.6	7.4	6.7	8.4	1.3	-	9.8	1.4	1.0	-	0.5	- Not looking/available for work
<b>2. กำลังแรงงานที่รอดูกาล</b>	<b>13.2</b>	<b>-</b>	<b>-</b>	<b>1.1</b>	<b>2.4</b>	<b>0.9</b>	<b>2.6</b>	<b>-</b>	<b>6.1</b>	<b>-</b>	<b>-</b>	<b>-</b>	<b>-</b>	<b>2. Seasonally inactive labor force</b>
<b>ผู้ไม่อยู่ในกำลังแรงงาน</b>	<b>2,131.4</b>	<b>95.0</b>	<b>355.6</b>	<b>282.5</b>	<b>378.4</b>	<b>484.0</b>	<b>114.6</b>	<b>-</b>	<b>321.1</b>	<b>69.8</b>	<b>28.0</b>	<b>0.6</b>	<b>2.0</b>	<b>Persons not in Labor Force</b>
1. ทำงานบ้าน	648.6	14.2	119.8	119.4	99.3	89.1	38.9	-	129.6	28.6	8.6	-	1.1	1. Household work
2. เรียนหนังสือ	614.1	-	-	60.6	204.2	296.8	31.0	-	12.5	9.0	-	-	-	2. Studies
3. ยังเด็ก ขรา/ไม่สามารถทำงานได้	509.9	76.9	206.5	70.6	32.6	48.0	16.1	-	42.0	12.7	3.7	-	0.9	3. Too young/old/incapable of work
4. อื่น ๆ	358.9	4.0	29.4	31.9	42.3	50.0	28.6	-	136.9	19.6	15.8	0.6	-	4. Others

1/ รวมอาชีพระยะสั้น 1/ Including Short Course Vocational

ตารางที่ 3 จำนวนประชากรอายุ 15 ปีขึ้นไป จำแนกตามระดับการศึกษาที่สำเร็จ สถานภาพแรงงาน และเพศ กรุงเทพมหานคร

TABLE 3 POPULATION 15 YEARS AND OVER BY LEVEL OF EDUCATIONAL ATTAINMENT, LABOR FORCE STATUS AND SEX, BANGKOK

ไตรมาสที่ 1/2557 : Quarter 1/2014

หน่วยเป็นพัน : In Thousands

สถานภาพแรงงาน	รวม	ไม่มีการศึกษา	ต่ำกว่าประถมศึกษา	ประถมศึกษา	มัธยมศึกษาตอนต้น	มัธยมศึกษาตอนปลาย				อุดมศึกษา				ไม่ทราบ	อื่นๆ <sup>1/</sup>	LABOR FORCE STATUS
						Upper Secondary Level		Higher Level		Upper Secondary Level		Higher Level				
						Less than Elementary	Elementary	Secondary	Lower	General/Academic	Vocational	Teacher Training	Academic			
ชาย	3,567.2	66.7	289.9	606.0	638.3	565.3	242.0	-	907.6	192.1	35.5	0.6	23.3	23.3	MALE	
กำลังแรงงานรวม	2,830.1	45.4	189.9	523.8	489.9	360.8	185.8	-	809.5	169.7	32.1	-	23.3	23.3	Total Labor Force	
1. กำลังแรงงานปัจจุบัน	2,821.1	45.4	189.9	523.1	487.5	360.8	183.2	-	806.3	169.7	32.1	-	23.3	23.3	1. Current labor force	
1.1 ผู้มีงานทำ	2,790.9	44.8	189.3	515.9	480.5	353.5	181.9	-	800.9	169.7	31.1	-	23.3	23.3	1.1 Employed	
- ทำงาน	2,778.5	44.8	187.8	513.4	478.2	349.7	181.1	-	800.4	168.7	31.1	-	23.3	23.3	- At work	
- ไม่ทำงานแต่มีงานประจำ	12.4	-	1.5	2.5	2.3	3.8	0.8	-	0.5	1.0	-	-	-	-	- With job but not at work	
1.2 ผู้ว่างงาน	30.2	0.5	0.6	7.2	7.0	7.3	1.3	-	5.4	-	1.0	-	-	-	1.2 Unemployed	
- ท างานที่	4.7	-	-	0.3	2.9	0.7	-	-	0.8	-	-	-	-	-	- Looking for work	
- ไม่ท างานที่/พร้อมที่จะทำงาน	25.5	0.5	0.6	6.9	4.1	6.6	1.3	-	4.6	-	1.0	-	-	-	- Not looking/available for work	
2. กำลังแรงงานที่รอฤดูกาล	8.9	-	-	0.7	2.4	-	2.6	-	3.2	-	-	-	-	-	2. Seasonally inactive labor force	
ผู้ไม่อยู่ในกำลังแรงงาน	737.2	21.3	100.0	82.3	148.4	204.5	56.1	-	98.2	22.4	3.5	0.6	-	-	Persons not in Labor Force	
1. ที่งานบ้าน	25.5	-	5.2	2.2	4.9	4.4	1.2	-	7.6	-	-	-	-	-	1. Household work	
2. เรียนหนังสือ	289.4	-	-	29.4	96.8	138.2	22.1	-	2.1	0.8	-	-	-	-	2. Studies	
3. ยังเด็ก ขรา/ไม่สามารถทำงานได้	218.7	19.9	76.2	32.2	18.1	29.8	11.5	-	22.6	8.0	0.5	-	-	-	3. Too young/old/incapable of work	
4. อื่น ๆ	203.6	1.5	18.6	18.5	28.6	32.2	21.3	-	65.9	13.6	2.9	0.6	-	-	4. Others	
หญิง	3,849.3	122.6	464.8	622.3	536.3	520.1	180.7	-	1,136.9	174.9	71.3	-	19.5	19.5	FEMALE	
กำลังแรงงานรวม	2,455.1	49.0	209.2	422.1	306.3	240.7	122.3	-	914.0	127.5	46.7	-	17.6	17.6	Total Labor Force	
1. กำลังแรงงานปัจจุบัน	2,450.8	49.0	209.2	421.7	306.3	239.8	122.3	-	911.0	127.5	46.7	-	17.6	17.6	1. Current labor force	
1.1 ผู้มีงานทำ	2,436.1	49.0	209.2	421.2	302.9	237.9	122.3	-	903.9	126.1	46.7	-	17.1	17.1	1.1 Employed	
- ทำงาน	2,429.4	49.0	208.1	420.1	301.7	237.9	121.4	-	903.5	124.1	46.7	-	17.1	17.1	- At work	
- ไม่ทำงานแต่มีงานประจำ	6.7	-	1.0	1.1	1.2	-	0.9	-	0.4	2.0	-	-	-	-	- With job but not at work	
1.2 ผู้ว่างงาน	14.7	-	-	0.5	3.4	1.9	-	-	7.1	1.4	-	-	0.5	0.5	1.2 Unemployed	
- ท างานที่	2.6	-	-	-	0.7	-	-	-	1.8	-	-	-	-	-	- Looking for work	
- ไม่ท างานที่/พร้อมที่จะทำงาน	12.2	-	-	0.5	2.7	1.9	-	-	5.2	1.4	-	-	0.5	0.5	- Not looking/available for work	
2. กำลังแรงงานที่รอฤดูกาล	4.3	-	-	0.4	-	0.9	-	-	3.0	-	-	-	-	-	2. Seasonally inactive labor force	
ผู้ไม่อยู่ในกำลังแรงงาน	1,394.2	73.7	255.6	200.3	229.9	279.4	58.4	-	222.9	47.4	24.6	-	2.0	2.0	Persons not in Labor Force	
1. ที่งานบ้าน	623.1	14.2	114.6	117.3	94.4	84.8	37.7	-	122.0	28.6	8.6	-	1.1	1.1	1. Household work	
2. เรียนหนังสือ	324.6	-	-	31.2	107.3	158.6	8.9	-	10.5	8.1	-	-	-	-	2. Studies	
3. ยังเด็ก ขรา/ไม่สามารถทำงานได้	291.3	57.0	130.3	38.4	14.6	18.2	4.5	-	19.5	4.7	3.2	-	0.9	0.9	3. Too young/old/incapable of work	
4. อื่น ๆ	155.3	2.5	10.8	13.4	13.7	17.8	7.3	-	71.0	6.0	12.8	-	-	-	4. Others	

1/ รวมอาชีพระยะสั้น Including Short Course Vocational

ตารางที่ 4 จำนวนผู้มีงานทำ จำแนกตามระดับการศึกษาที่สำคัญ อาชีพ กรุงเทพมหานคร

TABLE 4 EMPLOYED PERSONS BY LEVEL OF EDUCATIONAL ATTAINMENT, OCCUPATION, BANGKOK

ไตรมาสที่ 1/2557 : Quarter 1/2014

หน่วยเป็นพัน : In Thousands

อาชีพ	รวม	ไม่มี การศึกษา	ต่ำกว่า ประถมศึกษา	ประถมศึกษา	มัธยมศึกษา ตอนต้น	มัธยมศึกษาตอนปลาย			อุดมศึกษา		อื่นๆ ไม่ทราบ	OCCUPATION	
						สายสามัญ	สายอาชีพ	สายวิชาชีพ	Higher Level	Higher Level			
	Total	None	Less than Elementary	Elementary	Secondary	General/ Academic	Vocational Teacher Training	Academic Teacher Training	Technical Education	Training	Others	Unknown	
<b>ยอดรวม</b>	5,227.0	93.8	398.5	937.1	783.4	591.4	304.2	1,704.8	295.8	77.8	-	40.4	TOTAL
1. ผู้มีวุฒิกฎหมาย ข้าราชการระดับอาวุโส และผู้จัดการ	438.1	3.3	6.0	19.7	19.8	19.1	15.6	324.1	25.7	3.3	-	1.5	1. Legislators, senior officials and managers
2. ผู้ประกอบวิชาชีพด้านต่างๆ	590.0	-	0.8	3.9	16.3	11.8	12.9	491.4	14.3	38.7	-	-	2. Professionals
3. ผู้ประกอบวิชาชีพด้านเทคนิคสาขาต่างๆ และอาชีพที่เกี่ยวข้อง	489.5	1.4	15.6	20.2	12.9	31.5	23.0	321.4	55.4	7.2	-	1.0	3. Technicians and associate professionals
4. เสมียน	479.3	-	7.0	18.8	47.7	61.6	50.3	237.4	39.6	16.2	-	0.8	4. Clerks
5. พนักงานบริการและพนักงานในร้านค้า และตลาด	1,329.2	16.9	134.8	267.3	239.2	241.5	93.0	237.3	70.2	9.0	-	19.9	5. Service workers and shop and market sales workers
6. ผู้ปฏิบัติงานที่มีฝีมือในด้านการเกษตร และการประมง	39.7	-	11.8	9.6	4.8	5.2	2.1	5.4	0.8	-	-	-	6. Skilled agricultural and fishery workers
7. ผู้ปฏิบัติงานด้านความสามารถฝีมือ และธุรกิจการค้าที่เกี่ยวข้อง	668.7	14.7	60.9	207.3	150.3	83.5	41.7	44.8	58.7	0.5	-	6.3	7. Craft and related trades workers
8. ผู้ปฏิบัติการโรงงานและเครื่องจักร และผู้ปฏิบัติงานด้านการประกอบ	700.0	14.0	65.3	239.1	190.6	92.5	52.3	21.1	20.7	0.9	-	3.5	8. Plant and machine operators and assemblers
9. อาชีพขั้นพื้นฐานต่างๆ ในด้านการขาย และการให้บริการ	460.0	42.6	93.2	150.0	101.3	42.3	10.8	6.0	5.0	2.0	-	6.9	9. Elementary occupations
10. คนงานซึ่งมีตำแหน่งไม่รวมตัวอื่น	32.5	0.9	3.1	1.3	0.6	2.4	2.7	15.9	5.3	-	-	0.5	10. Workers not classifiable by occupation

I/ รวมอาชีพระยะสั้น I/ Including Short Course Vocational

ตารางที่ 4 จำนวนผู้มีงานทำ จำแนกตามระดับการศึกษาที่สำเร็จ อาชีพ และเพศ กรุงเทพมหานคร  
TABLE 4 EMPLOYED PERSONS BY LEVEL OF EDUCATIONAL ATTAINMENT, OCCUPATION AND SEX, BANGKOK

หน่วยนับพัน : in Thousands

อาชีพ Occupation	รวม Total	ไม่มีการศึกษา None	ต่ำกว่าประถมศึกษา Less than Elementary	ประถมศึกษา Elementary	มัธยมศึกษาตอนต้น Lower Secondary	มัธยมศึกษาตอนปลาย Upper Secondary Level				อื่นๆ Others	ไม่ทราบ Unknown	อาชีพ OCCUPATION		
						สายสามัญ General/Academic		สายวิชาชีพ Teacher Training					สาขาวิชา- การศึกษา Teacher Training	สาขาวิชา- การศึกษ Teacher Training
						สายสามัญ General/Academic	สายวิชาชีพ Teacher Training	สาขาวิชา- สามัญ General	สาขาวิชา- วิชาชีพ Vocational					
Higher Level	Higher Technical Education	Higher Education	Higher Technical Education	Higher Education	Higher Technical Education	Higher Education								
ชาย Male	2,790.9	44.8	189.3	515.9	480.5	353.5	181.9	800.9	169.7	31.1	-	23.3	MALE	
1. ผู้ปฏิบัติงานนายจ้างราชการระดับอาวุโสและผู้จัดการ	262.9	2.1	1.6	14.1	9.5	13.7	11.3	188.8	17.4	3.0	-	1.5	1. Legislators, senior officials and managers	
2. ผู้ประกอบวิชาชีพด้านต่างๆ	288.4	-	0.8	2.2	10.7	6.3	7.6	242.2	6.7	11.9	-	-	2. Professionals	
3. ผู้ประกอบวิชาชีพด้านเทคนิคสาขาต่างๆ และอาชีพที่เกี่ยวข้อง	223.1	0.5	11.3	13.9	10.6	17.8	15.0	122.4	26.1	4.5	-	1.0	3. Technicians and associate professionals	
4. เสรียน	154.6	-	2.9	12.1	24.6	23.8	11.7	61.5	10.5	7.4	-	-	4. Clerks	
5. พนักงานบริการและพนักงานในร้านค้าและตลาด	622.6	7.3	51.3	97.7	124.6	125.9	49.8	118.2	32.0	3.8	-	12.3	5. Service workers and shop and market sales workers	
6. ผู้ปฏิบัติงานที่มีชื่อในด้านเกษตรและกรบประมาณ	26.9	-	6.9	6.1	2.8	3.9	2.1	4.4	0.8	-	-	-	6. Skilled agricultural and fishery workers	
7. ผู้ปฏิบัติงานด้านความมั่นคงทางฝีมือและธุรกิจการค้าที่เกี่ยวข้อง	504.4	12.2	34.9	150.6	109.9	64.2	37.3	35.0	54.8	0.5	-	4.9	7. Craft and related trades workers	
8. ผู้ปฏิบัติการโรงงานและเครื่องจักร และผู้ปฏิบัติงานด้านการประกอบ	526.9	8.6	51.7	166.2	139.3	81.6	43.7	16.2	17.0	-	-	2.6	8. Plant and machine operators and assemblers	
9. อาชีพขั้นพื้นฐานต่างๆ ในด้านการขายและการให้บริการ	166.8	13.3	26.9	53.0	48.5	16.4	1.5	2.8	3.4	-	-	1.0	9. Elementary occupations	
10. คนงานซึ่งมิได้จำแนกไว้ในหมวดอื่น	14.3	0.9	1.0	-	-	-	1.9	9.4	1.1	-	-	-	10. Workers not classifiable by occupation	
หญิง Female	2,436.1	49.0	209.2	421.2	302.9	237.9	122.3	903.9	126.1	46.7	-	17.1	FEMALE	
1. ผู้ปฏิบัติงานนายจ้างราชการระดับอาวุโสและผู้จัดการ	175.3	1.2	4.4	5.6	10.3	5.4	4.2	135.3	8.4	0.3	-	-	1. Legislators, senior officials and managers	
2. ผู้ประกอบวิชาชีพด้านต่างๆ	301.6	-	-	1.7	5.6	5.5	5.2	249.2	7.6	26.8	-	-	2. Professionals	
3. ผู้ประกอบวิชาชีพด้านเทคนิคสาขาต่างๆ และอาชีพที่เกี่ยวข้อง	266.4	0.9	4.3	6.3	2.3	13.7	7.9	199.0	29.3	2.7	-	-	3. Technicians and associate professionals	
4. เสรียน	324.7	-	4.1	6.7	23.0	37.8	38.6	175.8	29.1	8.8	-	0.8	4. Clerks	
5. พนักงานบริการและพนักงานในร้านค้าและตลาด	706.6	9.7	83.6	169.6	114.6	115.7	43.2	119.2	38.3	5.2	-	7.7	5. Service workers and shop and market sales workers	
6. ผู้ปฏิบัติงานที่มีชื่อในด้านเกษตรและกรบประมาณ	12.8	-	4.9	3.5	2.0	1.4	-	1.0	-	-	-	-	6. Skilled agricultural and fishery workers	
7. ผู้ปฏิบัติงานด้านความมั่นคงทางฝีมือและธุรกิจการค้าที่เกี่ยวข้อง	164.4	2.5	26.0	56.7	40.4	19.3	4.5	9.8	3.9	-	-	1.4	7. Craft and related trades workers	
8. ผู้ปฏิบัติการโรงงานและเครื่องจักร และผู้ปฏิบัติงานด้านการประกอบ	173.1	5.4	13.7	72.9	51.3	10.9	8.6	5.0	3.7	0.9	-	0.9	8. Plant and machine operators and assemblers	
9. อาชีพขั้นพื้นฐานต่างๆ ในด้านการขายและการให้บริการ	293.2	29.3	66.3	97.0	52.8	26.0	9.3	3.1	1.6	2.0	-	5.9	9. Elementary occupations	
10. คนงานซึ่งมิได้จำแนกไว้ในหมวดอื่น	18.2	-	2.0	1.3	0.6	2.4	0.8	6.5	4.2	-	-	0.5	10. Workers not classifiable by occupation	

/ รวมอาชีพระยะสั้น / Including Short Course Vocational

ตารางที่ 5 จำนวนผู้มีงานทำ จำแนกตามระดับการศึกษาที่สำเร็จ อุตสาหกรรม กรุงเทพมหานคร  
TABLE 5 EMPLOYED PERSONS BY LEVEL OF EDUCATIONAL ATTAINMENT, INDUSTRY, BANGKOK

หน่วยเป็นพัน : In Thousands

อุตสาหกรรม Industry	รวม Total	ไม่มี การศึกษา None	ต่ำกว่า ประถมศึกษา Less than Elementary	ประถมศึกษา Elementary	มัธยมศึกษาตอนปลาย Upper Secondary Level				อุดมศึกษา Higher Level		อื่นๆ Others	ไม่ทราบ Unknown	INDUSTRY						
					มัธยมศึกษา ตอนต้น Lower Secondary	สายสามัญ General/ Academic	สายวิชาชีพ Teacher Training	สายวิชา- การศึกษา Vocational	สายวิชาชีพ Higher Technical Education	สายวิชา- การศึกษา Teacher Training									
														3. การผลิต	4. ไฟฟ้า ก๊าซ ไอน้ำและระบบปรับอากาศ	5. การจัดหา การจัดการและการบำบัดน้ำเสีย ของเสีย และสิ่งปฏิกูล	6. การก่อสร้าง	7. การขนส่ง และการขุดลอก การซ่อมยานยนต์	8. การขนส่ง และสถานที่เก็บสินค้า
ยอดรวม	5,227.0	93.8	398.5	937.1	591.4	304.2	-	1,704.8	295.8	77.8	-	40.4	TOTAL						
1. เกษตรกรรม การป่าไม้ และการประมง	33.8	-	11.1	4.5	5.7	2.1	-	6.0	0.8	-	-	-	1. Agriculture, forestry and fishing						
2. การทำเหมืองแร่ แร่และหิน	3.2	-	-	-	-	-	-	2.4	0.9	-	-	-	2. Mining and quarrying						
3. การผลิต	1,089.3	18.1	78.7	312.8	114.5	51.4	-	244.0	57.2	11.3	-	8.3	3. Manufacturing						
4. ไฟฟ้า ก๊าซ ไอน้ำและระบบปรับอากาศ	16.7	-	-	-	1.2	1.0	-	11.4	1.4	-	-	-	4. Electricity, gas, steam and air conditioning supply						
5. การจัดหา การจัดการและการบำบัดน้ำเสีย ของเสีย และสิ่งปฏิกูล	1.7	-	-	0.7	-	-	-	-	-	-	-	-	5. Water supply, sewerage, waste management and remediation activities						
6. การก่อสร้าง	292.2	23.3	45.6	66.9	22.3	12.6	-	50.1	17.4	-	-	-	6. Construction						
7. การขนส่ง และการขุดลอก การซ่อมยานยนต์	1,233.4	5.7	89.7	176.6	175.5	93.9	-	411.3	86.0	8.4	-	6.6	7. Wholesale and retail trade; repair of motor vehicles and motorcycles						
8. การขนส่ง และสถานที่เก็บสินค้า	448.8	11.5	41.8	90.2	61.7	28.2	-	93.1	19.0	2.9	-	1.7	8. Transportation and storage						
9. ที่พักแรมและบริการด้านอาหาร	544.2	17.3	50.3	127.0	80.2	38.3	-	80.1	20.8	2.4	-	13.9	9. Accommodation and food service activities						
10. ข้อมูลข่าวสารและการสื่อสาร	135.4	-	-	0.7	9.7	10.7	-	102.6	5.4	1.7	-	-	10. Information and communication						
11. กิจกรรมทางการเงินและการประกันภัย	224.8	-	3.7	3.3	4.5	6.0	-	180.3	21.7	1.4	-	-	11. Financial and insurance activities						
12. กิจกรรมอสังหาริมทรัพย์	66.1	-	5.0	7.5	6.3	2.1	-	22.8	3.5	1.3	-	1.5	12. Real estate activities						
13. กิจกรรมทางวิชาชีพ วิทยาศาสตร์ และเทคนิค	154.7	-	0.3	6.1	3.2	3.6	-	123.7	8.1	2.4	-	-	13. Professional, scientific and technical activities						
14. กิจกรรมบริการและการบริการสนับสนุน	192.9	2.1	14.2	46.7	21.8	13.3	-	48.5	7.4	0.8	-	2.3	14. Administrative and support service activities						
15. การบริหารราชการ การป้องกันประเทศ การประกันสังคม	219.8	-	6.9	13.3	21.0	17.1	-	130.9	13.4	6.3	-	-	15. Public administration and defence; compulsory social security						
16. การศึกษา	145.2	-	2.4	7.9	8.1	2.7	-	83.0	3.6	32.1	-	-	16. Education						
17. กิจกรรมด้านสุขภาพและงานสังคมสงเคราะห์	122.7	-	3.3	11.2	14.7	10.5	-	62.7	9.3	2.1	-	-	17. Human health and social work activities						
18. ศิลปะ ความบันเทิง และนันทนาการ	45.4	0.6	1.4	4.6	3.7	3.5	-	16.6	5.9	2.4	-	-	18. Arts, entertainment and recreation						
19. กิจกรรมบริการด้านอื่น ๆ	123.2	4.3	9.7	24.5	25.9	3.6	-	16.0	9.9	1.5	-	0.7	19. Other service activities						
20. กิจกรรมการจ้างงานในครัวเรือนส่วนบุคคล การผลิตสินค้าและบริการที่ขึ้นเองเพื่อใช้ในครัวเรือน	95.0	10.3	31.4	29.2	10.6	7.5	-	1.0	0.9	0.9	-	3.3	20. Activities of households as employers; undifferentiated goods and services-producing activities of households for own use						
21. กิจกรรมขององค์กรระหว่างประเทศ	3.6	-	-	-	-	-	-	2.8	-	-	-	-	21. Activities of extraterritorial organizations and bodies						
22. ไม่ทราบ	35.2	0.9	3.1	3.6	3.0	2.9	-	15.7	3.2	-	-	2.2	22. Unknown						

I/ รวมอาชีพระยะสั้น I/ Including Short Course Vocational

ตารางที่ 5 จำนวนผู้จ้างงานที่จำแนกตามระดับการศึกษาที่สำเร็จ อุตสาหกรรม และเพศ กรุงเทพมหานคร  
TABLE 5 EMPLOYED PERSONS BY LEVEL OF EDUCATIONAL ATTAINMENT, INDUSTRY AND SEX, BANGKOK

อุตสาหกรรม Industry	รวม Total	ไม่มี การศึกษา None	ต่ำกว่า ประถมศึกษา Less than Elementary	ประถมศึกษา Elementary	มัธยมศึกษา ตอนต้น Secondary	มัธยมศึกษาตอนปลาย Upper Secondary Level				สูงกว่า มัธยมศึกษา Higher Level	ไม่ทราบ อื่นๆ Unknown	INDUSTRY		
						สามัญ General/	สายอาชีพ Academic	สายวิชา- การศึกษา Vocational	สายวิชา- การศึกษ Teacher				สายวิชาชีพ Technical Education	
														สายสามัญ Academic
ชาย 1.เกษตรกรรม การป้อน และกรปรถม 2.การขุดเหมืองแร่ และเหมืองหิน 3. การผลิต 4. ไฟฟ้า ก๊าซ ไอน้ำและระบบปรับอากาศ 5. การจัดหา การจัดการและการบำบัดเสีย ของเสีย และสิ่งปฏิก	2,790.9 21.8 0.5 572.5 9.3 0.7	44.8 - 8.5 - 0.7	189.3 5.4 33.3 - -	515.9 3.0 170.7 - 0.7	480.5 2.8 95.7 1.2	353.5 3.4 70.9 1.0	181.9 2.1 30.8 -	800.9 4.4 0.5 117.9 5.7 -	169.7 0.8 33.6 1.4	31.1 - - - -	23.3 - - - -	MALE 1. Agriculture, forestry and fishing 2. Mining and quarrying 3. Manufacturing 4. Electricity, gas, steam and air conditioning supply 5. Water supply; sewerage, waste management and remediation activities 6. Construction 7. Wholesale and retail trade; repair of motor vehicles and motorcycles 8. Transportation and storage 9. Accommodation and food service activities 10. Information and communication 11. Financial and insurance activities 12. Real estate activities 13. Professional, scientific and technical activities 14. Administrative and support service activities 15. Public administration and defence; compulsory social security 16. Education 17. Human health and social work activities 18. Arts, entertainment and recreation 19. Other service activities 20. Activities of households as employers; undifferentiated goods and services-producing activities of households for own use 21. Activities of extraterritorial organizations and bodies 22. Unknown		
6. การก่อสร้าง 7. การขายส่ง และการขายปลีก การซ่อมยานยนต์ 8. การขนส่ง และสถานที่พำนัก 9. ที่พักแรมและบริการด้านอาหาร 10. ข้อมูลข่าวสารและการสื่อสาร 11. กิจกรรมทางการเงินและการประกันภัย 12. กิจกรรมอสังหาริมทรัพย์ 13. กิจกรรมทางวิชาชีพ วิทยาศาสตร์ และเทคนิค 14. กิจกรรมบริการและกรปรถมสนับสนุน 15. การบริหารราชการ การบังคับใช้กฎหมาย การประกันสังคม	233.0 662.2 366.4 218.8 89.3 89.3 28.6 72.0 103.7 129.8	18.0 2.2 3.1 8.9 - - - - - -	31.7 41.2 39.2 12.1 0.9 1.3 0.3 8.8 3.9	57.2 93.1 85.2 40.5 0.7 2.4 4.5 3.9	46.2 122.7 89.8 44.1 3.0 4.1 5.8 25.7 10.6	17.1 98.8 56.2 39.8 3.3 2.6 1.7 16.3 13.8	12.6 45.9 25.6 20.1 2.3 1.3 2.3 3.5 11.9	35.3 204.5 48.9 29.1 62.9 4.1 8.6 58.3 68.7	15.1 47.0 14.8 12.7 9.1 3.0 0.6 7.9	- 2.9 2.1 0.9 1.7 0.8 1.3 0.6 3.7	- - - - - - - - -	4.0 1.7 10.7 - - - - - -	7. Wholesale and retail trade; repair of motor vehicles and motorcycles 8. Transportation and storage 9. Accommodation and food service activities 10. Information and communication 11. Financial and insurance activities 12. Real estate activities 13. Professional, scientific and technical activities 14. Administrative and support service activities 15. Public administration and defence; compulsory social security 16. Education 17. Human health and social work activities 18. Arts, entertainment and recreation 19. Other service activities 20. Activities of households as employers; undifferentiated goods and services-producing activities of households for own use 21. Activities of extraterritorial organizations and bodies 22. Unknown	
16. การศึกษา 17. กิจกรรมด้านสุขภาพและกรปรถมดูแลสุขภาพ 18. ศิลปะ ความบันเทิง และนันทนาการ 19. กิจกรรมบริการด้านอื่น ๆ 20. กิจกรรมการจ้างงานในครัวเรือนส่วนบุคคล การผลิตสินค้าและบริการที่ขึ้นเองเพื่อใช้ในครัวเรือน 21. กิจกรรมขององค์กรระหว่างประเทศ 22. ไม่ทราบ	48.2 14.1 3.6 12.0 2.8 516.8 7.3 1.0	- - - - - - - -	1.6 0.9 0.3 5.7 45.3 -	1.9 2.4 2.7 1.6 142.1 -	0.5 6.7 2.9 2.3 43.6 1.7 1.0	0.5 4.9 3.5 1.8 20.7 -	28.4 15.0 12.8 6.3 - - - - -	0.7 0.9 4.0 7.8 0.9 - - -	9.0 2.9 2.4 - - - -	- - - - - - -	- - - - - - -	171 - - - - - -	FEMALE 1. Agriculture, forestry and fishing 2. Mining and quarrying 3. Manufacturing 4. Electricity, gas, steam and air conditioning supply 5. Water supply; sewerage, waste management and remediation activities 6. Construction 7. Wholesale and retail trade; repair of motor vehicles and motorcycles 8. Transportation and storage 9. Accommodation and food service activities 10. Information and communication 11. Financial and insurance activities 12. Real estate activities 13. Professional, scientific and technical activities 14. Administrative and support service activities 15. Public administration and defence; compulsory social security 16. Education 17. Human health and social work activities 18. Arts, entertainment and recreation 19. Other service activities 20. Activities of households as employers; undifferentiated goods and services-producing activities of households for own use 21. Activities of extraterritorial organizations and bodies 22. Unknown	
หญิง 1.เกษตรกรรม การป้อน และการปรถม 2.การขุดเหมืองแร่ และเหมืองหิน 3. การผลิต 4. ไฟฟ้า ก๊าซ ไอน้ำและระบบปรับอากาศ 5. การจัดหา การจัดการและการบำบัดเสีย ของเสีย และสิ่งปฏิก	2,436.1 571.2 82.4 325.3 46.2 135.5 37.5 82.7 89.3 90.1	49.0 - 9.6 - -	209.2 5.7 45.3 -	421.2 1.6 142.1 -	237.9 2.3 43.6 1.0	122.3 48.0 18.1 3.5 0.4 0.8 1.3 5.2 7.2	903.9 1.6 1.9 5.6 -	126.1 0.9 23.6 -	46.7 - 5.7 -	171 - - -	- - - -	171 - - -	FEMALE 1. Agriculture, forestry and fishing 2. Mining and quarrying 3. Manufacturing 4. Electricity, gas, steam and air conditioning supply 5. Water supply; sewerage, waste management and remediation activities 6. Construction 7. Wholesale and retail trade; repair of motor vehicles and motorcycles 8. Transportation and storage 9. Accommodation and food service activities 10. Information and communication 11. Financial and insurance activities 12. Real estate activities 13. Professional, scientific and technical activities 14. Administrative and support service activities 15. Public administration and defence; compulsory social security 16. Education 17. Human health and social work activities 18. Arts, entertainment and recreation 19. Other service activities 20. Activities of households as employers; undifferentiated goods and services-producing activities of households for own use 21. Activities of extraterritorial organizations and bodies 22. Unknown	
6. การก่อสร้าง 7. การขายส่ง และการขายปลีก การซ่อมยานยนต์ 8. การขนส่ง และสถานที่พำนัก 9. ที่พักแรมและบริการด้านอาหาร 10. ข้อมูลข่าวสารและการสื่อสาร 11. กิจกรรมทางการเงินและการประกันภัย 12. กิจกรรมอสังหาริมทรัพย์ 13. กิจกรรมทางวิชาชีพ วิทยาศาสตร์ และเทคนิค 14. กิจกรรมบริการและกรปรถมสนับสนุน 15. การบริหารราชการ การบังคับใช้กฎหมาย การประกันสังคม	591.1 571.2 82.4 325.3 46.2 135.5 37.5 82.7 89.3 90.1	5.3 3.4 8.4 8.4 4.6 3.5 - - 2.1 -	13.9 48.5 2.6 38.2 - 2.8 3.6 5.4 3.0	9.8 83.5 5.0 86.5 - 1.0 3.0 2.2 2.6	5.2 76.7 5.5 40.4 1.7 0.6 3.6 5.5 1.7	5.2 48.0 2.7 18.1 - 3.7 0.8 1.3 5.2	14.9 206.8 44.2 51.0 39.8 113.9 14.2 30.3 62.2	2.3 38.9 4.2 8.1 1.3 12.6 0.5 2.1 5.6	2.3 5.5 0.8 1.5 0.6 2.6 1.8 0.8 2.6	- - - - - - -	- - - - - - -	9.4 - - - - - -	6. Construction 7. Wholesale and retail trade; repair of motor vehicles and motorcycles 8. Transportation and storage 9. Accommodation and food service activities 10. Information and communication 11. Financial and insurance activities 12. Real estate activities 13. Professional, scientific and technical activities 14. Administrative and support service activities 15. Public administration and defence; compulsory social security 16. Education 17. Human health and social work activities 18. Arts, entertainment and recreation 19. Other service activities 20. Activities of households as employers; undifferentiated goods and services-producing activities of households for own use 21. Activities of extraterritorial organizations and bodies 22. Unknown	
16. การศึกษา 17. กิจกรรมด้านสุขภาพและกรปรถมดูแลสุขภาพ 18. ศิลปะ ความบันเทิง และนันทนาการ 19. กิจกรรมบริการด้านอื่น ๆ 20. กิจกรรมการจ้างงานในครัวเรือนส่วนบุคคล การผลิตสินค้าและบริการที่ขึ้นเองเพื่อใช้ในครัวเรือน 21. กิจกรรมขององค์กรระหว่างประเทศ 22. ไม่ทราบ	97.0 87.8 97.8 76.3 80.3 21.1	- - - - - -	0.8 2.4 0.2 4.7 24.0 2.0	6.0 10.5 15.2 27.0 -	6.2 8.8 0.9 16.4 6.7 2.4	2.2 5.6 1.8 1.0 -	54.5 47.7 6.9 8.7 1.0 - -	2.9 8.5 1.9 2.0 1.0 -	23.1 2.1 0.9 1.5 0.9 -	- - - - - -	- - - - - -	2.4 - - - - -	9.4 - - - - -	6. Education 7. Human health and social work activities 8. Arts, entertainment and recreation 9. Other service activities 20. Activities of households as employers; undifferentiated goods and services-producing activities of households for own use 21. Activities of extraterritorial organizations and bodies 22. Unknown

I/ รวมอาชีพกระสุน I/ Including Short Course Vocational  
22. ไม่ทราบ

ตารางที่ 6 จำนวนผู้มีงานทำ จำแนกตามสถานภาพทำงาน อาชีพ กรุงเทพมหานคร  
TABLE 6 EMPLOYED PERSONS BY WORK STATUS, OCCUPATION , BANGKOK

หน่วยเป็นพัน : In Thousands

อาชีพ	สถานภาพการทำงาน Work Status							การรวมกลุ่ม Members of Producers' Cooperatives	OCCUPATION
	รวม Total	นายจ้าง Employer	ลูกจ้างรัฐบาล Government Employee	ลูกจ้างเอกชน Private Employee	ทำงานส่วนตัว Own Account Worker	ช่วยธุรกิจ ครอบครัว Unpaid Family Worker	เกษตรกร Family Worker		
ยอดรวม	5,227.0	237.1	485.7	3,095.1	1,102.8	306.4	-	TOTAL	
1. ผู้บัญญัติกฎหมาย ข้าราชการระดับอาวุโสและผู้จัดการ	438.1	127.4	37.0	233.6	29.2	10.9	-	1. Legislators, senior officials and managers	
2. ผู้ประกอบวิชาชีพด้านต่างๆ	590.0	11.3	171.2	355.5	43.0	9.1	-	2. Professionals	
3. ผู้ประกอบวิชาชีพด้านเทคนิคสาขาต่างๆ และอาชีพที่เกี่ยวข้อง	489.5	12.0	85.0	359.6	27.1	5.9	-	3. Technicians and associate professionals	
4. เสมียน	479.3	1.3	79.4	378.7	7.5	12.4	-	4. Clerks	
5. พนักงานบริการและพนักงานในร้านค้าและตลาด	1,329.2	41.9	48.1	480.5	568.2	190.5	-	5. Service workers and shop and market sales workers	
6. ผู้ปฏิบัติงานที่มีฝีมือในด้านการเกษตรและการประมง	39.7	1.5	2.1	8.2	19.5	8.5	-	6. Skilled agricultural and fishery workers	
7. ผู้ปฏิบัติงานด้านความสามารถทางฝีมือและธุรกิจการค้าที่เกี่ยวข้อง	668.7	37.0	12.9	462.9	116.3	39.5	-	7. Craft and related trades workers	
8. ผู้ปฏิบัติการโรงงานและเครื่องจักรและผู้ปฏิบัติงานด้านการประกอบ	700.0	2.0	17.1	424.1	246.2	10.6	-	8. Plant and machine operators and assemblers	
9. อาชีพขั้นพื้นฐานต่างๆ ในด้านการขายและการให้บริการ	460.0	2.8	30.3	363.7	44.3	18.9	-	9. Elementary occupations	
10. คนงานซึ่งไม่ได้จำแนกไว้ในหมวดอื่น	32.5	-	2.6	28.3	1.6	-	-	10. Workers not classifiable by occupation	

ตารางที่ 6 จำนวนผู้มีงานทำ จำแนกตามสถานภาพทำงาน อาชีพ และเพศ กรุงเทพมหานคร

TABLE 6 EMPLOYED PERSONS BY WORK STATUS, OCCUPATION AND SEX, BANGKOK

ไตรมาสที่ 1/2557 : Quarter 1/2014

หน่วยเป็นพัน : In Thousands

อาชีพ	สถานภาพการทำงาน Work Status						การรวมกลุ่ม Members of Producers' Cooperatives	OCCUPATION
	รวม	นายจ้าง Employer	ลูกจ้างรัฐบาล Government Employee	ลูกจ้างเอกชน Private Employee	ทำงานส่วนตัว Own Account Worker	ช่วยธุรกิจ ครอบครัว Unpaid Family Worker		
Total	Total	Employer	Government Employee	Private Employee	Own Account Worker	Unpaid Family Worker	Members of Producers' Cooperatives	OCCUPATION
<b>ชาย</b>	<b>2,790.9</b>	<b>163.7</b>	<b>246.2</b>	<b>1,584.5</b>	<b>682.7</b>	<b>113.8</b>	-	<b>MALE</b>
1. ผู้ปฏิบัติงานหลายข้าราชการระดับอาวุโสและผู้จัดการ	262.9	91.0	17.3	136.8	14.9	2.9	-	1. Legislators, senior officials and managers
2. ผู้ประกอบวิชาชีพด้านต่างๆ	288.4	5.7	71.2	176.6	29.9	5.0	-	2. Professionals
3. ผู้ประกอบวิชาชีพด้านเทคนิคสาขาต่างๆ และอาชีพที่เกี่ยวข้อง	223.1	8.4	46.1	148.8	17.3	2.6	-	3. Technicians and associate professionals
4. เสมียน	154.6	-	32.1	120.3	2.2	-	-	4. Clerks
5. พนักงานบริการและพนักงานในร้านค้าและตลาด	622.6	23.2	32.9	233.6	262.4	70.6	-	5. Service workers and shop and market sales workers
6. ผู้ปฏิบัติงานที่มีชื่อในด้านการเกษตรและการประมง	26.9	0.5	1.6	4.6	16.5	3.8	-	6. Skilled agricultural and fishery workers
7. ผู้ปฏิบัติงานด้านความสามารถที่มีชื่อและธุรกิจการค้าที่เกี่ยวข้อง	504.4	34.7	10.9	356.7	84.8	17.2	-	7. Craft and related trades workers
8. ผู้ปฏิบัติงานโรงงานและเครื่องจักรและผู้ปฏิบัติงานด้านการประกอบ	526.9	0.3	14.5	276.1	231.5	4.4	-	8. Plant and machine operators and assemblers
9. อาชีพขั้นพื้นฐานต่างๆ ในด้านการขายและการให้บริการ	166.8	-	18.5	119.2	21.6	7.5	-	9. Elementary occupations
10. คนงานซึ่งมีได้จำแนกไว้ในหมวดอื่น	14.3	-	1.0	11.7	1.6	-	-	10. Workers not classifiable by occupation
<b>หญิง</b>	<b>2,436.1</b>	<b>73.4</b>	<b>239.5</b>	<b>1,510.6</b>	<b>420.1</b>	<b>192.6</b>	-	<b>FEMALE</b>
1. ผู้ปฏิบัติงานหลายข้าราชการระดับอาวุโสและผู้จัดการ	175.3	36.4	19.7	96.9	14.3	8.1	-	1. Legislators, senior officials and managers
2. ผู้ประกอบวิชาชีพด้านต่างๆ	301.6	5.6	99.9	178.8	13.1	4.1	-	2. Professionals
3. ผู้ประกอบวิชาชีพด้านเทคนิคสาขาต่างๆ และอาชีพที่เกี่ยวข้อง	266.4	3.7	38.9	210.7	9.8	3.3	-	3. Technicians and associate professionals
4. เสมียน	324.7	1.3	47.3	258.5	5.2	12.4	-	4. Clerks
5. พนักงานบริการและพนักงานในร้านค้าและตลาด	706.6	18.7	15.2	246.9	305.8	120.0	-	5. Service workers and shop and market sales workers
6. ผู้ปฏิบัติงานที่มีชื่อในด้านการเกษตรและการประมง	12.8	1.0	0.5	3.6	3.0	4.7	-	6. Skilled agricultural and fishery workers
7. ผู้ปฏิบัติงานด้านความสามารถที่มีชื่อและธุรกิจการค้าที่เกี่ยวข้อง	164.4	2.3	2.0	106.2	31.5	22.4	-	7. Craft and related trades workers
8. ผู้ปฏิบัติงานโรงงานและเครื่องจักรและผู้ปฏิบัติงานด้านการประกอบ	173.1	1.7	2.5	148.0	14.7	6.2	-	8. Plant and machine operators and assemblers
9. อาชีพขั้นพื้นฐานต่างๆ ในด้านการขายและการให้บริการ	293.2	2.8	11.8	244.5	22.7	11.5	-	9. Elementary occupations
10. คนงานซึ่งมีได้จำแนกไว้ในหมวดอื่น	18.2	-	1.6	16.6	-	-	-	10. Workers not classifiable by occupation



ตารางที่ 7 จำนวนผู้มีงานทำ จำแนกตามสถานภาพทำงาน อุตสาหกรรม กรุงเทพมหานคร กรุงเทพมหานคร

TABLE 7 EMPLOYED PERSONS BY WORK STATUS, INDUSTRY, BANGKOK

ไตรมาสที่ 1/2557 : Quarter 1/2014

หน่วยเป็นพัน : In Thousands

อุตสาหกรรม	สถานภาพการทำงาน Work Status						INDUSTRY
	รวม	นายจ้าง	ลูกจ้างรัฐบาล	ลูกจ้างเอกชน	ทำงานส่วนตัว	ช่วยธุรกิจครอบครัว	
	Total	Employer	Government Employee	Private Employee	Own Account Worker	Unpaid Family Worker	Members of Producers' Cooperatives
<b>ยอดรวม</b>	<b>5,227.0</b>	<b>237.1</b>	<b>485.7</b>	<b>3,095.1</b>	<b>1,102.8</b>	<b>306.4</b>	<b>-</b>
1 เกษตรกรรม การป่าไม้ และการประมง	33.8	1.5	0.6	7.4	16.7	7.6	-
2. การทำเหมืองแร่ และเหมืองหิน	3.2	-	-	3.2	-	-	-
3. การผลิต	1,089.3	36.9	19.9	910.3	78.2	44.0	-
4. ไฟฟ้า ก๊าซ ไอน้ำ และระบบปรับอากาศ	16.7	-	13.2	3.5	-	-	-
5. การจัดหา การจัดการและการบำบัดน้ำเสีย ของเสีย และสิ่งปฏิกูล	1.7	-	-	1.0	0.7	-	-
6. การก่อสร้าง	292.2	40.8	-	220.2	22.6	8.6	-
7. การขายส่ง และการขายปลีก การซ่อมยานยนต์	1,233.4	81.5	1.9	637.3	377.9	134.9	-
8. การขนส่ง และสถานที่เก็บสินค้า	448.8	7.1	52.9	159.8	224.4	4.7	-
9. ที่พักแรมและบริการด้านอาหาร	544.2	17.9	-	212.1	228.4	85.8	-
10. ข้อมูลข่าวสารและการสื่อสาร	135.4	4.4	13.4	107.9	9.2	0.6	-
11. กิจกรรมทางการเงินและการประกันภัย	224.8	1.5	24.4	192.9	5.0	1.0	-
12. กิจกรรมอสังหาริมทรัพย์	66.1	7.3	-	49.2	9.6	-	-
13. กิจกรรมทางวิชาชีพ วิทยาศาสตร์ และเทคนิค	154.7	9.6	7.4	119.0	17.5	1.3	-
14. กิจกรรมการบริหารและการสนับสนุน	192.9	12.5	-	151.4	18.4	10.6	-
15. การบริหารราชการ การป้องกันประเทศ การประกันสังคม	219.8	-	219.8	-	-	-	-
16. การศึกษา	145.2	-	79.1	57.5	8.5	-	-
17. กิจกรรมด้านสุขภาพและงานสังคมสงเคราะห์	122.7	1.5	45.1	72.2	3.2	0.7	-
18. ศิลปะ ความบันเทิง และนันทนาการ	45.4	0.6	2.5	15.9	22.9	3.6	-
19. กิจกรรมบริการด้านอื่น ๆ	123.2	14.1	3.6	44.3	58.1	3.2	-
20. กิจกรรมการจ้างงานในครัวเรือนส่วนบุคคล การผลิตสินค้าและบริการที่ดำเนินการขึ้นเองเพื่อใช้ในครัวเรือน	95.0	-	-	95.0	-	-	-
21. กิจกรรมขององค์การระหว่างประเทศ	3.6	-	-	3.6	-	-	-
22. ไม่ทราบ	35.2	-	2.0	31.6	1.6	-	-

ตารางที่ 7 จำนวนผู้จ้างงานทำ จำแนกตามสถานภาพทำงาน อุตสาหกรรม และเพศ กรุงเทพมหานคร

ไตรมาสที่ 1/2557 : Quarter 1/2014 หน่วยเป็นพัน : in Thousands

อุตสาหกรรม	สถานภาพการทำงาน Work Status						การรวมกลุ่ม Members of Producers' Cooperatives	INDUSTRY
	รวม Total	นายจ้าง Employer	ลูกจ้างรัฐบาล Government Employee	ลูกจ้างเอกชน Private Employee	ทำงานส่วนตัว Own Account Worker	ช่วยธุรกิจ ครอบครัว Unpaid Family Worker		
<b>ชาย</b>	2,790.9	163.7	246.2	1,584.5	682.7	113.8		<b>MALE</b>
1 เกษตรกรรม การป้อน และการประมง	21.8	0.5	-	3.9	13.7	3.8	-	1. Agriculture, forestry and fishing
2 การทำเหมืองแร่ และหิน	0.5	-	-	0.5	-	-	-	2. Mining and quarrying
3 การผลิต	572.5	26.5	10.2	482.1	40.0	13.7	-	3. Manufacturing
4 ไฟฟ้า ก๊าซ ไอน้ำ และระบบปรับอากาศ	9.3	-	5.9	3.5	-	-	-	4. Electricity, gas, steam and air conditioning supply
5 การจัดหา การจัดการและการบำบัดน้ำเสีย ของเสีย และสิ่งปฏิกูล	0.7	-	-	-	0.7	-	-	5. Water supply; sewerage, waste management and remediation activities
6 การก่อสร้าง	233.0	38.6	-	167.7	22.6	4.2	-	6. Construction
7 การขนส่ง และการขายปลีก การซ่อมยานยนต์	662.2	59.6	1.3	327.9	220.9	52.6	-	7. Wholesale and retail trade; repair of motor vehicles and motorcycles
8 การขนส่ง และสถานที่เก็บสินค้า	366.4	4.5	36.0	103.8	220.0	2.1	-	8. Transportation and storage
9 ที่พักแรมและบริการด้านอาหาร	218.8	8.7	-	95.2	84.3	30.6	-	9. Accommodation and food service activities
10 ขนส่งพัสดุภัณฑ์และการสื่อสาร	89.2	4.4	8.1	68.8	7.9	-	-	10. Information and communication
11 กิจกรรมทางการเงินและการประกันภัย	89.3	1.1	6.8	79.9	1.5	-	-	11. Financial and insurance activities
12 กิจกรรมอสังหาริมทรัพย์	28.6	4.9	-	16.3	7.5	-	-	12. Real estate activities
13 กิจกรรมทางวิชาชีพ วิทยาศาสตร์ และเทคนิค	72.0	2.3	2.3	55.2	11.6	0.7	-	13. Professional, scientific and technical activities
14 กิจกรรมการบริหารและการบริการสนับสนุน	103.7	8.0	-	82.4	11.5	1.8	-	14. Administrative and support service activities
15 การบริหารราชการ การป้องกันประเทศ การประกันสังคม	129.8	-	129.8	-	-	-	-	15. Public administration and defence; compulsory social security
16 การศึกษา	48.2	-	26.2	18.8	3.2	-	-	16. Education
17 กิจกรรมด้านสุขภาพและสังคมสงเคราะห์	35.0	0.8	14.9	19.3	-	-	-	17. Human health and social work activities
18 ศิลปะ ความบันเทิง และนันทนาการ	32.7	0.6	2.0	11.8	16.0	2.3	-	18. Arts, entertainment and recreation
19 กิจกรรมบริการด้านอื่น ๆ	44.9	3.2	1.6	18.1	19.9	2.2	-	19. Other service activities
20 กิจกรรมการจ้างงานในครัวเรือนส่วนบุคคล	14.7	-	-	14.7	-	-	-	20. Activities of households as employers undifferentiated goods and services-producing activities of households for own use
21 กิจกรรมขององค์กรระหว่างประเทศ	3.6	-	-	3.6	-	-	-	21. Activities of extraterritorial organizations and bodies
22 ไม่ทราบ	14.1	-	1.3	11.3	1.6	-	-	22. Unknown
<b>หญิง</b>	2,436.1	73.4	239.5	1,510.6	420.1	192.6		<b>FEMALE</b>
1 เกษตรกรรม การป้อน และการประมง	12.0	1.0	0.6	3.6	3.0	3.8	-	1. Agriculture, forestry and fishing
2 การทำเหมืองแร่ และหิน	2.8	-	-	2.8	-	-	-	2. Mining and quarrying
3 การผลิต	516.8	10.4	9.7	428.2	38.2	30.3	-	3. Manufacturing
4 ไฟฟ้า ก๊าซ ไอน้ำ และระบบปรับอากาศ	7.3	-	7.3	-	-	-	-	4. Electricity, gas, steam and air conditioning supply
5 การจัดหา การจัดการและการบำบัดน้ำเสีย ของเสีย และสิ่งปฏิกูล	1.0	-	-	1.0	-	-	-	5. Water supply; sewerage, waste management and remediation activities
6 การก่อสร้าง	59.1	2.3	-	52.5	-	4.4	-	6. Construction
7 การขนส่ง และการขายปลีก การซ่อมยานยนต์	571.2	21.9	0.6	309.4	157.0	82.3	-	7. Wholesale and retail trade; repair of motor vehicles and motorcycles
8 การขนส่ง และสถานที่เก็บสินค้า	82.4	2.6	16.9	56.0	4.4	2.6	-	8. Transportation and storage
9 ที่พักแรมและบริการด้านอาหาร	325.3	9.2	-	116.9	144.1	55.2	-	9. Accommodation and food service activities
10 ขนส่งพัสดุภัณฑ์และการสื่อสาร	46.2	-	5.3	39.0	1.3	0.6	-	10. Information and communication
11 กิจกรรมทางการเงินและการประกันภัย	135.5	0.4	17.6	113.1	3.5	1.0	-	11. Financial and insurance activities
12 กิจกรรมอสังหาริมทรัพย์	37.5	2.4	-	32.9	2.1	-	-	12. Real estate activities
13 กิจกรรมทางวิชาชีพ วิทยาศาสตร์ และเทคนิค	82.7	7.3	5.2	63.7	6.0	0.6	-	13. Professional, scientific and technical activities
14 กิจกรรมการบริหารและการบริการสนับสนุน	89.3	4.5	-	69.0	6.9	8.9	-	14. Administrative and support service activities
15 การบริหารราชการ การป้องกันประเทศ การประกันสังคม	90.1	-	90.1	-	-	-	-	15. Public administration and defence; compulsory social security
16 การศึกษา	97.0	-	52.9	38.7	5.4	-	-	16. Education
17 กิจกรรมด้านสุขภาพและสังคมสงเคราะห์	87.8	0.7	30.2	52.9	3.2	0.7	-	17. Human health and social work activities
18 ศิลปะ ความบันเทิง และนันทนาการ	12.8	-	0.5	4.1	6.9	1.3	-	18. Arts, entertainment and recreation
19 กิจกรรมบริการด้านอื่น ๆ	78.3	10.9	2.0	26.2	38.2	1.0	-	19. Other service activities
20 กิจกรรมการจ้างงานในครัวเรือนส่วนบุคคล	80.3	-	-	80.3	-	-	-	20. Activities of households as employers undifferentiated goods and services-producing activities of households for own use
21 กิจกรรมขององค์กรระหว่างประเทศ	-	-	-	-	-	-	-	21. Activities of extraterritorial organizations and bodies
22 ไม่ทราบ	21.1	-	0.8	20.3	-	-	-	22. Unknown

ตารางที่ 8 จำนวนผู้มีงานทำ จำแนกตามอาชีพ และอุตสาหกรรม กรุงเทพมหานคร

TABLE 8 EMPLOYED PERSONS BY OCCUPATION AND INDUSTRY , BANGKOK METROPOLIS

ไตรมาสที่ 1/2557 : Quarter 1/2014 หน่วยนับเป็น : In Thousands

อาชีพ	อุตสาหกรรม Industry													TOTAL	OCCUPATION	
	รวม เกษตรกรรม การป่าไม้ และการประมง และเหมืองหิน	การทำเหมืองแร่	การผลิต	ไฟฟ้า ก๊าซ ไอน้ำระบบปรับอากาศ	จัดหน้า บ้านน้ำเสีย และประปา	การก่อสร้าง	การขนส่ง และการขนส่ง	การขนส่ง และ ที่พักแรมและ	ข้อมูลข่าวสาร และการสื่อสาร	การเงินและ การประกันภัย	การขนส่ง	การขนส่ง และการสื่อสาร	การขนส่ง และการสื่อสาร			
Total Agriculture	Mining	Manufacturing	Electricity	Water supply	Construction	wholesale&retail	Transportation	Accommodation	Information	Financial	Information	Intermediation	Information	Intermediation		
ยอดรวม	5,227.0	3.2	1,089.3	16.7	1.7	292.2	1,233.4	448.8	544.2	135.4	224.8	224.8	135.4	224.8	TOTAL	
1. ผู้ปฏิบัติงานในสาขาการระดับอาวุโส และผู้จัดการ	438.1	-	76.9	2.0	-	31.5	124.0	25.2	26.1	18.6	36.5	36.5	18.6	36.5	1. Legislators, senior officials and managers	
2. ผู้ประกอบวิชาชีพด้านต่างๆ	590.0	0.6	74.4	4.9	-	14.2	78.8	7.6	11.1	47.8	38.7	38.7	47.8	38.7	2. Professionals	
3. ผู้ประกอบวิชาชีพด้านเทคนิคสาขาต่างๆ และอาชีพที่เกี่ยวข้อง	489.5	-	93.4	2.3	1.0	39.8	74.8	35.8	7.1	32.1	66.4	66.4	32.1	66.4	3. Technicians and associate professionals	
4. เสมียน	479.3	0.8	76.2	3.7	-	18.5	91.0	48.7	29.0	21.2	53.6	53.6	21.2	53.6	4. Clerks	
5. พนักงานบริการและพนักงานในร้านค้า และตลาด	1,329.2	-	20.9	-	-	2.3	624.8	16.8	424.9	3.5	10.9	10.9	3.5	10.9	5. Service workers and shop and market sales workers	
6. ผู้ปฏิบัติงานที่มีฝีมือในด้านการเกษตร และการประมง	39.7	28.1	-	-	-	-	1.8	-	-	-	-	-	-	-	6. Skilled agricultural and fishery workers	
7. ผู้ปฏิบัติงานด้านความงามและการทำมือ และธุรกิจการค้าที่เกี่ยวข้อง	668.7	0.6	361.4	2.5	-	137.3	100.1	4.2	5.0	5.6	3.7	3.7	5.6	3.7	7. Craft and related trades workers	
8. ผู้ปฏิบัติการโรงงานและเครื่องจักร และผู้ปฏิบัติงานด้านการประกอบ	700.0	-	301.3	0.7	-	2.4	52.9	282.6	6.3	5.2	8.7	8.7	5.2	8.7	8. Plant and machine operators and assemblers	
9. อาชีพขั้นพื้นฐานต่างๆ ในด้านการขาย และการให้บริการ	460.0	3.7	76.1	0.5	0.7	46.2	84.1	27.2	34.0	1.4	4.0	4.0	1.4	4.0	9. Elementary occupations	
10. คนงานซึ่งมีได้จ้างแยกไว้ในหมวดอื่น	32.5	-	4.7	-	-	-	1.2	0.7	0.6	-	0.3	0.3	-	0.3	10. Workers not classifiable by occupation	

ตารางที่ 8 จำนวนผู้จ้างงานทั้ง จำนวนตามอาชีพ และอุตสาหกรรม กรุงเทพมหานคร (ต่อ)

TABLE 8 EMPLOYED PERSONS BY OCCUPATION AND INDUSTRY - BANGKOK METROPOLIS (Contd.)

ไตรมาสที่ 1/2557 : Quarter 1/2014 หน่วยเป็นพัน : in Thousands

อาชีพ	อุตสาหกรรม(ต่อ) Industry (Contd.)										รวม	LAST OCCUPATION	
	กิจกรรมอสังหาริมทรัพย์	กิจกรรมทางวิชาชีพ	การบริหารสนับสนุนและป้องกันประเทศ	บริหารราชการ	การศึกษา	กิจกรรมด้านสุขภาพ	ศิลปะ ความบันเทิง และนันทนาการ	งานสังคมสงเคราะห์	Health and social work	Art, Other service and entertainment			บริการด้านอื่นๆ
Real estate activities	Professional, scientific and technical activities	Administrative and support service activities	Public administration and defence	Education	Health and social work	Art, Other service and entertainment	Activities of household	Extra-territorial	Unknown	TOTAL			
66.1	154.7	192.9	219.8	145.2	122.7	45.4	123.2	95.0	3.6	35.2			
21.6	11.7	17.2	18.2	4.4	2.0	3.9	10.7	-	2.3	1.3	1.3	1.3	1.3
0.6	78.2	3.8	70.1	109.0	34.9	13.7	1.2	-	-	-	-	-	-
8.4	32.9	6.7	40.8	3.2	29.8	5.9	2.6	-	0.5	3.3	3.3	3.3	3.3
6.1	18.8	34.3	33.5	9.1	22.2	4.6	5.3	-	0.8	2.1	2.1	2.1	2.1
21.8	0.4	72.2	24.9	10.4	21.6	9.7	54.1	9.2	-	1.0	1.0	1.0	1.0
0.5	-	6.5	2.1	-	-	-	-	0.7	-	-	-	-	-
2.2	4.1	10.1	4.9	0.5	0.8	4.1	20.6	-	-	1.3	1.3	1.3	1.3
0.5	3.4	9.5	5.4	4.7	2.0	1.1	3.9	6.1	-	3.2	3.2	3.2	3.2
4.5	3.1	32.7	18.4	4.0	9.5	2.6	24.2	78.9	-	2.4	2.4	2.4	2.4
-	2.1	-	1.6	-	-	-	0.7	-	-	20.6	20.6	20.6	20.6

ตารางที่ 8 จำนวนผู้จ้างทำ จำแนกตามอาชีพ อุตสาหกรรมและเพศ กรุงเทพมหานคร  
TABLE 8 EMPLOYED PERSONS BY OCCUPATION INDUSTRY AND SEX, BANGKOK METROPOLIS

อาชีพ Occupation	อุตสาหกรรม Industry										รวม Total	เพศชาย Male	เพศหญิง Female	
	เกษตรกรรม และการประมง Agriculture and fishing	การทำ เหมืองแร่ และเหมืองหิน Mining	การผลิต Manufacturing	ไฟฟ้า และก๊าซ Electricity and gas	น้ำประปา และบำบัด น้ำเสีย Water supply and sewerage	ก่อสร้าง Construction	ค้าปลีก และค้าส่ง Retail and wholesale trade	ขนส่ง และโทรคมนาคม Transportation and communications	ที่พักแรม และร้านอาหาร Accommodation and food service	ข้อมูลข่าวสาร และโทรคมนาคม Information and communication				กิจกรรมการเงิน และการประกันภัย Financial intermediation
1. ผู้ปฏิบัติงานขาย ข้าราชการระดับอาวุโสและผู้จัดการ	21.8	0.5	572.5	9.3	0.7	233.0	662.2	366.4	218.8	89.2	89.3	20.7	1.8	1.2
2. ผู้ประกอบวิชาชีพชั้นต้น	-	-	50.6	2.0	-	28.6	78.2	16.1	5.6	12.1	20.7	13.8	1.8	1.2
3. ผู้ประกอบวิชาชีพชั้นกลาง	-	0.5	42.6	1.9	-	10.9	36.6	4.4	7.5	34.3	13.8	20.7	1.8	1.2
4. เสิมยน	-	-	36.0	1.7	-	35.5	27.4	18.5	5.5	18.9	20.7	15.3	1.8	1.2
5. พนักงานบริการและพนักงานร้านค้าและตลาด	0.8	-	27.0	-	-	3.8	24.9	27.4	9.3	10.4	15.3	5.8	1.8	1.2
6. ผู้ปฏิบัติงานที่มีฝีมือในด้านการเกษตรและการประมง	-	-	10.7	-	-	1.1	309.7	4.1	174.6	2.9	5.8	-	1.8	1.2
7. ผู้ปฏิบัติงานด้านความสามารถทางฝีมือและธุรกิจการค้าที่เกี่ยวข้อง	19.0	-	-	-	-	-	1.8	-	-	-	-	-	1.8	1.2
8. ผู้ปฏิบัติงานโรงงานและเครื่องจักรและผู้ปฏิบัติงานด้านการประกอบและการให้บริการ	0.6	-	228.2	2.5	-	124.2	91.0	4.2	2.6	5.6	3.7	8.7	1.8	1.2
9. อาชีพขั้นพื้นฐานต่างๆ ในด้านการขายและการให้บริการ	-	-	136.8	0.7	-	2.4	52.2	278.3	6.0	5.2	8.7	0.4	1.8	1.2
10. คนงานซึ่งมีรายได้ต่ำในหมวดอื่น	1.5	-	35.8	0.5	0.7	26.5	40.5	12.8	7.2	-	0.4	0.3	1.8	1.2
รวม	14.3	-	4.7	-	-	-	-	0.7	0.6	-	0.3	135.5	17.8	1.2
หญิง	12.0	2.8	516.8	7.3	1.0	59.1	571.2	82.4	325.3	46.2	135.5	17.8	1.8	1.2
1. ผู้ปฏิบัติงานขาย ข้าราชการระดับอาวุโสและผู้จัดการ	-	-	28.3	-	-	2.8	45.8	9.2	20.5	6.5	17.8	24.8	1.8	1.2
2. ผู้ประกอบวิชาชีพชั้นต้น	0.6	-	31.9	3.0	-	3.3	42.1	3.2	3.6	13.6	24.8	45.8	1.8	1.2
3. ผู้ประกอบวิชาชีพชั้นกลาง	-	2.8	57.3	0.6	1.0	4.3	47.4	17.4	1.6	13.2	45.8	38.3	1.8	1.2
4. เสิมยน	-	-	49.2	3.7	-	14.7	66.1	21.3	19.8	10.8	38.3	5.2	1.8	1.2
5. พนักงานบริการและพนักงานร้านค้าและตลาด	-	-	10.2	-	-	1.3	315.1	12.7	250.3	0.6	5.2	-	1.8	1.2
6. ผู้ปฏิบัติงานที่มีฝีมือในด้านการเกษตรและการประมง	9.2	-	-	-	-	-	-	-	-	-	-	-	1.8	1.2
7. ผู้ปฏิบัติงานด้านความสามารถทางฝีมือและธุรกิจการค้าที่เกี่ยวข้อง	-	-	133.2	-	-	13.0	9.1	-	2.4	-	-	-	1.8	1.2
8. ผู้ปฏิบัติงานโรงงานและเครื่องจักรและผู้ปฏิบัติงานด้านการประกอบและการให้บริการ	-	-	164.5	-	-	-	0.7	4.4	0.3	-	-	-	1.8	1.2
9. อาชีพขั้นพื้นฐานต่างๆ ในด้านการขายและการให้บริการ	2.2	-	42.2	-	-	19.7	43.6	14.4	26.8	1.4	3.6	-	1.8	1.2
10. คนงานซึ่งมีรายได้ต่ำในหมวดอื่น	-	-	-	-	-	-	1.2	-	-	-	-	-	1.8	1.2

ไตรมาสที่ 1/2557 : Quarter 1/2014

หน่วยนับพัน : in Thousands

ตารางที่ 8 จำนวนผู้จ้างงาน จำแนกตามอาชีพ อุตสาหกรรม และเพศ กรุงเทพมหานคร (ต่อ)

TABLE 8 EMPLOYED PERSONS BY OCCUPATION INDUSTRY AND SEX, BANGKOK METROPOLIS (Contd.)

ไตรมาสที่ 1/2557 : Quarter 1/2014

หมื่นพันคน : in Thousands

อาชีพ	อุตสาหกรรม (ต่อ) Industry (Contd.)										ไม่ทราบ Unknown	LAST OCCUPATION
	กิจกรรม อสังหาริมทรัพย์ Real estate activities	กิจกรรมทางวิชาชีพ และเทคนิค Professional, scientific and technical activities	การบริหารสนับสนุน และเชิงบริหาร Administrative and support service activities	การบริการสาธารณะ และป้องกันประเทศ Public administration and defence	การศึกษา Education	กิจกรรมด้านสุขภาพ และสังคม Health and social work	ศิลปะ ความบันเทิง และนันทนาการ Art, entertainment	บริการอื่น ๆ Other service	งานในครัวเรือน Activities of household	กิจกรรมนอก อาณาเขต Extra-territorial		
ชาย	28.6	72.0	103.7	129.8	48.2	35.0	32.7	44.9	14.7	3.6	14.1	MALE
1. ผู้ปฏิบัติงานขาย และผู้จัดการ	13.0	3.3	12.0	9.9	1.7	-	2.8	4.0	-	2.3	-	1. Legislators, senior officials and managers
2. ผู้ประกอบวิชาชีพ ด้านต่างๆ	0.6	46.8	1.7	35.3	35.8	6.8	9.0	-	-	-	-	2. Professionals
3. ผู้ประกอบวิชาชีพ ด้านเทคนิคสาขาต่างๆ และอาชีพที่เกี่ยวข้อง	3.7	11.1	1.9	24.2	1.3	9.1	5.9	0.4	-	0.5	1.0	3. Technicians and associate professionals
4. เสมียน	3.1	0.9	6.3	11.8	1.0	6.5	4.1	1.4	-	0.8	-	4. Clerks
5. พนักงานบริการ และพนักงานในร้านค้า และตลาด	5.1	-	52.9	24.5	3.4	8.9	6.8	12.3	-	-	-	5. Service workers and shop and market sales workers
6. ผู้ปฏิบัติงานที่มี ฝีมือในด้านการเกษตร และการประมง	0.5	-	3.4	1.6	-	-	-	-	0.7	-	-	6. Skilled agricultural and fishery workers
7. ผู้ปฏิบัติงานด้าน ความสามารถทางฝีมือ และธุรกิจการค้าที่เกี่ยวข้อง	2.2	4.1	9.0	3.7	0.5	0.8	2.8	17.6	-	-	1.3	7. Craft and related trades workers
8. ผู้ปฏิบัติการ โรงงานและเครื่องจักร และผู้ปฏิบัติงานด้านการประกอบ และช่างขึ้นรูป ในด้านกรวย และการให้บริการ	0.5	3.4	9.5	5.4	4.7	1.3	1.1	1.5	6.1	-	3.2	8. Plant and machine operators and assemblers
9. อาชีพขั้นพื้นฐาน ในด้านกรวย และการให้บริการ	-	2.4	7.1	13.5	-	1.6	0.3	7.8	7.8	-	0.6	9. Elementary occupations
10. คนงานที่มี ฝีมือในหมวดอื่น	-	-	-	-	-	-	-	-	-	-	-	10. Workers not classifiable by occupation
หญิง	37.5	82.7	89.3	90.1	97.0	87.8	12.8	78.3	80.3	-	21.1	FEMALE
1. ผู้ปฏิบัติงานขาย และผู้จัดการ	8.6	8.4	5.2	8.3	2.7	2.0	1.2	6.7	-	-	1.3	1. Legislators, senior officials and managers
2. ผู้ประกอบวิชาชีพ ด้านต่างๆ	-	31.4	2.2	34.9	73.2	28.0	4.7	1.2	-	-	-	2. Professionals
3. ผู้ประกอบวิชาชีพ ด้านเทคนิคสาขาต่างๆ และอาชีพที่เกี่ยวข้อง	4.7	21.8	4.8	16.6	1.9	20.7	-	2.3	-	-	2.3	3. Technicians and associate professionals
4. เสมียน	3.1	17.9	28.0	21.7	8.1	15.7	0.5	3.8	-	-	2.1	4. Clerks
5. พนักงานบริการ และพนักงานในร้านค้า และตลาด	16.6	0.4	19.3	0.5	7.1	12.7	2.9	41.8	9.2	-	1.0	5. Service workers and shop and market sales workers
6. ผู้ปฏิบัติงานที่มี ฝีมือในด้านการเกษตร และการประมง	-	-	3.1	0.5	-	-	-	-	-	-	-	6. Skilled agricultural and fishery workers
7. ผู้ปฏิบัติงานด้าน ความสามารถทางฝีมือ และธุรกิจการค้าที่เกี่ยวข้อง	-	-	1.1	1.2	-	-	1.3	3.0	-	-	-	7. Craft and related trades workers
8. ผู้ปฏิบัติการ โรงงานและเครื่องจักร และผู้ปฏิบัติงานด้านการประกอบ และช่างขึ้นรูป ในด้านกรวย	-	-	-	-	-	0.7	-	2.5	-	-	-	8. Plant and machine operators and assemblers
9. อาชีพขั้นพื้นฐาน ในด้านกรวย และการให้บริการ	4.5	0.7	25.6	4.9	4.0	8.0	2.3	16.4	71.1	-	1.7	9. Elementary occupations
10. คนงานที่มี ฝีมือในหมวดอื่น	-	2.1	-	1.6	-	-	-	0.7	-	-	12.6	10. Workers not classifiable by occupation

ตารางที่ 9 จำนวนผู้ปฏิบัติงาน จำนวนชั่วโมงทำงานต่อสัปดาห์ การมีเวลาเหลือพอและต้องการทำงานเพิ่มขึ้น กรุงเทพมหานคร

TABLE 9 EMPLOYED PERSONS BY OCCUPATION, HOURS WORKED PER WEEK, AVAILABILITY FOR ADDITIONAL WORK, BANGKOK METROPOLIS

ไตรมาสที่ 1/2557 : Quarter 1/2014

หน่วยเป็นพัน : In Thousands

จำนวนชั่วโมงทำงาน และ การมีเวลาเหลือพอ และต้องการทำงานเพิ่มขึ้น	รวม	อาชีพ Occupation										อาชีพอื่น อาชีพรอง Elementary occupations	คนงานซึ่ง ได้จำแนกไว้ ในหมวดอื่น Not classifiable	HOURS WORKED, AND AVAILABILITY FOR ADDITIONAL WORK
		ผู้บริหาร และ ผู้จัดการ Legislators & Managers	วิชาชีพ ด้านต่างๆ Profes- sional	วิชาชีพ ด้านเทคนิค Technicians	เสมียน Clerks	พนักงาน บริการ Service Workers	ด้านการเกษตร และประมง Agricultural & Fishery	ด้านความ สามารถทางฝีมือ Craft & related trades	ผู้ปฏิบัติงาน โรงงานเครื่องจักร Plant & Machine operators	อาชีพอื่น อาชีพรอง Elementary occupations	Not classifiable			
ยอดรวม	5,227.0	438.1	590.0	489.5	479.3	1,329.2	39.7	668.7	700.0	460.0	32.5	TOTAL		
มี	1.8	-	-	-	-	-	-	-	-	1.8	-	Available		
ไม่มี	5,225.3	438.1	590.0	489.5	479.3	1,329.2	39.7	668.7	700.0	458.2	32.5	Not available		
มีงานประจำแต่ไม่ได้ทำงาน	19.1	-	1.0	1.7	-	3.3	2.7	1.1	7.7	1.5	-	With job not work		
มี	-	-	-	-	-	-	-	-	-	-	-	Available		
ไม่มี	19.1	-	1.0	1.7	-	3.3	2.7	1.1	7.7	1.5	-	Not available		
1-9 ชั่วโมง	11.6	-	1.3	4.6	1.4	-	-	1.2	2.4	0.7	-	1-9 hours		
มี	-	-	-	-	-	-	-	-	-	-	-	Available		
ไม่มี	11.6	-	1.3	4.6	1.4	-	-	1.2	2.4	0.7	-	Not available		
10-19 ชั่วโมง	206.6	18.7	59.4	27.4	24.8	33.1	-	23.2	12.7	7.3	-	10-19 hours		
มี	-	-	-	-	-	-	-	-	-	-	-	Available		
ไม่มี	206.6	18.7	59.4	27.4	24.8	33.1	-	23.2	12.7	7.3	-	Not available		
20-29 ชั่วโมง	170.1	16.3	28.1	20.2	16.1	31.8	1.8	28.3	10.3	12.8	4.5	20-29 hours		
มี	-	-	-	-	-	-	-	-	-	-	-	Available		
ไม่มี	170.1	16.3	28.1	20.2	16.1	31.8	1.8	28.3	10.3	12.8	4.5	Not available		
30-34 ชั่วโมง	150.0	12.8	11.9	9.7	10.2	39.9	3.3	16.1	22.9	18.7	4.4	30-34 hours		
มี	-	-	-	-	-	-	-	-	-	-	-	Available		
ไม่มี	150.0	12.8	11.9	9.7	10.2	39.9	3.3	16.1	22.9	18.7	4.4	Not available		
35-39 ชั่วโมง	231.2	18.3	69.9	36.1	28.4	47.4	0.4	11.7	5.9	12.8	0.3	35-39 hours		
มี	-	-	-	-	-	-	-	-	-	-	-	Available		
ไม่มี	231.2	18.3	69.9	36.1	28.4	47.4	0.4	11.7	5.9	12.8	0.3	Not available		
40-49 ชั่วโมง	3,267.8	346.3	387.7	362.4	358.0	629.2	21.8	480.5	407.3	256.2	18.4	40-49 hours		
มี	1.8	-	-	-	-	-	-	-	-	1.8	-	Available		
ไม่มี	3,266.0	346.3	387.7	362.4	358.0	629.2	21.8	480.5	407.3	254.5	18.4	Not available		
50 ชั่วโมงขึ้นไป	1,170.7	25.7	30.7	27.4	40.3	544.6	9.7	106.7	230.7	150.2	4.9	50 hours and over		
มี	-	-	-	-	-	-	-	-	-	-	-	Available		
ไม่มี	1,170.7	25.7	30.7	27.4	40.3	544.6	9.7	106.7	230.7	150.2	4.9	Not available		

ตารางที่ 9 จำนวนผู้จ้างทำ งานตามอาชีพ จำนวนชั่วโมงทำงานต่อสัปดาห์ การมีเวลาเหลือพอและต้องการทำงานเพิ่มขึ้น และเพศ กรุงเทพมหานคร  
TABLE 9 EMPLOYED PERSONS BY OCCUPATION, HOURS WORKED PER WEEK, AVAILABILITY FOR ADDITIONAL WORK AND SEX, BANGKOK METROPOLIS

ไตรมาสที่ 1/2557 : Quarter 1/2014

หน่วยเป็นพัน : In Thousands

จำนวนชั่วโมงทำงาน เพศ และ การมีเวลาเหลือพอ และต้องการทำงานเพิ่มขึ้น	รวม	อาชีพ Occupation										อาชีพอื่น Elementary occupations	คนที่จ้าง ได้จำแนกไว้ ในหมวดอื่น Not classifiable	HOURS WORKED, SEX AND AVAILABILITY FOR ADDITIONAL WORK
		ผู้บัญญัติกฎหมาย และผู้จัดการ Legislators & Managers	วิชาชีพ ด้านต่างๆ Professional	วิชาชีพ ด้านเทคนิค Technicians	เสมียน Clerks	พนักงาน บริการ Service Workers	เกษตรกรรม และประมง Agricultural & Fishery	ด้านความ สามารถทางฝีมือ Craft & related trades	ผู้ปฏิบัติงาน โรงงานเครื่องจักร Plant & Machine operators	อาชีพอื่น Elementary occupations	คนที่จ้าง ได้จำแนกไว้ ในหมวดอื่น Not classifiable			
ชาย	2,790.9	262.9	288.4	223.1	154.6	622.6	26.9	504.4	526.9	166.8	14.3	MALE	Available	
มี	-	-	-	-	-	-	-	-	-	-	-	-	Available	
ไม่มี	2,790.9	262.9	288.4	223.1	154.6	622.6	26.9	504.4	526.9	166.8	14.3	Not available		
มีงานประจำแต่ไม่ได้ทำงาน	12.4	-	1.0	-	-	-	2.7	1.1	6.1	1.5	-	With job not work		
มี	-	-	-	-	-	-	-	-	-	-	-	Available		
ไม่มี	12.4	-	1.0	-	-	-	2.7	1.1	6.1	1.5	-	Not available		
1-9 ชั่วโมง	4.7	-	-	2.4	-	-	-	-	1.0	-	-	Available		
มี	-	-	-	-	-	-	-	-	-	-	-	Available		
ไม่มี	4.7	-	-	2.4	-	-	-	1.2	1.0	-	-	Not available		
10-19 ชั่วโมง	102.4	12.1	28.9	11.6	7.8	13.5	-	16.7	9.9	1.9	-	Available		
มี	-	-	-	-	-	-	-	-	-	-	-	Available		
ไม่มี	102.4	12.1	28.9	11.6	7.8	13.5	-	16.7	9.9	1.9	-	Not available		
20-29 ชั่วโมง	100.8	12.6	16.5	7.1	7.0	17.6	1.8	21.5	9.0	4.8	3.2	Available		
มี	-	-	-	-	-	-	-	-	-	-	-	Available		
ไม่มี	100.8	12.6	16.5	7.1	7.0	17.6	1.8	21.5	9.0	4.8	3.2	Not available		
30-34 ชั่วโมง	73.8	9.3	4.8	3.1	2.6	15.2	2.3	12.3	15.3	6.8	1.9	Available		
มี	-	-	-	-	-	-	-	-	-	-	-	Available		
ไม่มี	73.8	9.3	4.8	3.1	2.6	15.2	2.3	12.3	15.3	6.8	1.9	Not available		
35-39 ชั่วโมง	126.2	6.9	38.3	21.3	11.3	28.7	0.4	7.6	5.9	5.6	0.3	Available		
มี	-	-	-	-	-	-	-	-	-	-	-	Available		
ไม่มี	126.2	6.9	38.3	21.3	11.3	28.7	0.4	7.6	5.9	5.6	0.3	Not available		
40-49 ชั่วโมง	1,735.8	209.6	180.9	157.9	111.3	300.2	13.1	368.9	293.0	93.5	7.4	Available		
มี	-	-	-	-	-	-	-	-	-	-	-	Available		
ไม่มี	1,735.8	209.6	180.9	157.9	111.3	300.2	13.1	368.9	293.0	93.5	7.4	Not available		
50 ชั่วโมงขึ้นไป	634.9	12.4	18.0	19.8	14.7	24.7	6.6	75.1	186.7	52.7	1.6	Available		
มี	-	-	-	-	-	-	-	-	-	-	-	Available		
ไม่มี	634.9	12.4	18.0	19.8	14.7	24.7	6.6	75.1	186.7	52.7	1.6	Not available		
หญิง	2,436.1	175.3	301.6	266.4	324.7	706.6	12.8	164.4	173.1	293.2	18.2	FEMALE		
มี	1.8	-	-	-	-	-	-	-	-	1.8	-	Available		
ไม่มี	2,434.4	175.3	301.6	266.4	324.7	706.6	12.8	164.4	173.1	291.4	18.2	Not available		
มีงานประจำแต่ไม่ได้ทำงาน	6.7	-	-	1.7	-	3.3	-	-	1.7	-	-	With job not work		
มี	-	-	-	-	-	-	-	-	-	-	-	Available		
ไม่มี	6.7	-	-	1.7	-	3.3	-	-	1.7	-	-	Not available		
1-9 ชั่วโมง	6.9	-	1.3	2.2	1.4	-	-	-	1.4	0.7	-	Available		
มี	-	-	-	-	-	-	-	-	-	-	-	Available		
ไม่มี	6.9	-	1.3	2.2	1.4	-	-	-	1.4	0.7	-	Not available		
10-19 ชั่วโมง	104.2	6.6	30.5	15.8	17.1	19.7	-	6.5	2.8	5.3	-	Available		
มี	-	-	-	-	-	-	-	-	-	-	-	Available		
ไม่มี	104.2	6.6	30.5	15.8	17.1	19.7	-	6.5	2.8	5.3	-	Not available		
20-29 ชั่วโมง	69.3	3.7	11.6	13.1	9.1	14.2	-	6.9	1.4	8.1	1.3	Available		
มี	-	-	-	-	-	-	-	-	-	-	-	Available		
ไม่มี	69.3	3.7	11.6	13.1	9.1	14.2	-	6.9	1.4	8.1	1.3	Not available		
30-34 ชั่วโมง	76.2	3.5	7.1	6.6	7.6	24.7	1.0	3.8	7.6	11.8	2.5	Available		
มี	-	-	-	-	-	-	-	-	-	-	-	Available		
ไม่มี	76.2	3.5	7.1	6.6	7.6	24.7	1.0	3.8	7.6	11.8	2.5	Not available		
35-39 ชั่วโมง	105.0	11.4	31.7	14.9	17.2	18.7	-	4.1	-	7.1	-	Available		
มี	-	-	-	-	-	-	-	-	-	-	-	Available		
ไม่มี	105.0	11.4	31.7	14.9	17.2	18.7	-	4.1	-	7.1	-	Not available		
40-49 ชั่วโมง	1,532.0	136.7	206.7	204.5	246.7	328.9	8.7	111.6	114.3	162.8	11.1	Available		
มี	1.8	-	-	-	-	-	-	-	-	1.8	-	Available		
ไม่มี	1,530.3	136.7	206.7	204.5	246.7	328.9	8.7	111.6	114.3	161.0	11.1	Not available		
50 ชั่วโมงขึ้นไป	535.8	13.3	12.7	7.6	25.7	297.1	3.1	31.5	44.0	97.5	3.3	Available		
มี	-	-	-	-	-	-	-	-	-	-	-	Available		
ไม่มี	535.8	13.3	12.7	7.6	25.7	297.1	3.1	31.5	44.0	97.5	3.3	Not available		



ตารางที่ 10 จำนวนผู้มีงานทำ จำแนกตามอุตสาหกรรม จำนวนชั่วโมงทำงานต่อสัปดาห์ การมีเวลาเหลือพอและต้องการทำงานเพิ่มขึ้น กรุงเทพมหานคร

TABLE 10 EMPLOYED PERSONS BY INDUSTRY, HOURS WORKED PER WEEK, AVAILABILITY FOR ADDITIONAL WORK, BANGKOK

ไตรมาสที่ 1/2557 : Quarter 1/2014

หน่วยเป็นพัน : In Thousands

จำนวนชั่วโมงทำงาน และ การมีเวลาเหลือพอ และต้องการทำงานเพิ่มขึ้น	อุตสาหกรรม Industry											HOURS WORKED, AND AVAILABILITY FOR ADDITIONAL WORK	
	รวม	เกษตรกรรม และการป่าไม้ และการประมง	เหมืองแร่ และการขุดหิน	การทำเหมืองแร่	การผลิตไฟฟ้า ก๊าซ ไอน้ำระบบปรับ อากาศ	จัดหาน้ำ บำบัด น้ำเสียและประปา	การก่อสร้าง	อุตสาหกรรม การขายปลีก การซ่อมยานยนต์ whole sale&retail	การขนส่ง และ สถานที่เก็บสินค้า Transportation and storage	ที่พักแรมและ บริการด้านอาหาร Accommodation and food service	ข้อมูลข่าวสาร และการสื่อสาร Information and communication		กิจกรรมการเงินและการประกันภัย Financial intermedation
ยอดรวม	5,227.0	33.8	3.2	1,089.3	16.7	1.7	292.2	1,233.4	448.8	544.2	135.4	224.8	TOTAL
มี	1.8	-	-	-	-	-	-	-	-	-	-	-	Available
ไม่มี	5,225.3	33.8	3.2	1,089.3	16.7	1.7	292.2	1,233.4	448.8	544.2	135.4	224.8	Not available
มีงานประจำแต่ไม่ได้ทำงาน	19.1	2.7	-	6.5	-	-	1.5	2.9	2.0	2.2	-	1.3	With job not work
มี	-	-	-	-	-	-	-	-	-	-	-	-	Available
ไม่มี	19.1	2.7	-	6.5	-	-	1.5	2.9	2.0	2.2	-	1.3	Not available
1-9 ชั่วโมง	11.6	-	-	2.5	-	-	0.8	0.9	1.0	-	-	0.5	1-9 hours
มี	-	-	-	-	-	-	-	-	-	-	-	-	Available
ไม่มี	11.6	-	-	2.5	-	-	0.8	0.9	1.0	-	-	0.5	Not available
10-19 ชั่วโมง	206.6	-	-	35.6	2.9	-	6.7	42.6	11.2	4.2	6.5	14.3	10-19 hours
มี	-	-	-	-	-	-	-	-	-	-	-	-	Available
ไม่มี	206.6	-	-	35.6	2.9	-	6.7	42.6	11.2	4.2	6.5	14.3	Not available
20-29 ชั่วโมง	170.1	1.8	-	35.6	-	-	14.3	28.7	10.1	9.4	9.3	11.4	20-29 hours
มี	-	-	-	-	-	-	-	-	-	-	-	-	Available
ไม่มี	170.1	1.8	-	35.6	-	-	14.3	28.7	10.1	9.4	9.3	11.4	Not available
30-34 ชั่วโมง	150.0	4.6	-	38.7	-	-	4.9	36.7	9.0	17.7	2.8	5.3	30-34 hours
มี	-	-	-	-	-	-	-	-	-	-	-	-	Available
ไม่มี	150.0	4.6	-	38.7	-	-	4.9	36.7	9.0	17.7	2.8	5.3	Not available
35-39 ชั่วโมง	231.2	0.4	-	13.4	0.8	0.7	2.1	24.6	9.5	18.5	4.8	13.4	35-39 hours
มี	-	-	-	-	-	-	-	-	-	-	-	-	Available
ไม่มี	231.2	0.4	-	13.4	0.8	0.7	2.1	24.6	9.5	18.5	4.8	13.4	Not available
40-49 ชั่วโมง	3,267.8	16.5	2.8	808.4	13.0	1.0	208.3	732.9	223.8	297.9	106.7	177.5	40-49 hours
มี	1.8	-	-	-	-	-	-	-	-	-	-	-	Available
ไม่มี	3,266.0	16.5	2.8	808.4	13.0	1.0	208.3	732.9	223.8	297.9	106.7	177.5	Not available
50 ชั่วโมงขึ้นไป	1,170.7	7.7	0.5	148.5	-	-	53.6	364.2	182.1	194.2	5.3	1.1	50 hours and over
มี	-	-	-	-	-	-	-	-	-	-	-	-	Available
ไม่มี	1,170.7	7.7	0.5	148.5	-	-	53.6	364.2	182.1	194.2	5.3	1.1	Not available

ตารางที่ 10 จำนวนผู้มีงานทำ จำนวนชั่วโมงทำงานต่อสัปดาห์ การมีเวลาเหลือพอและต้องการทำงานเพิ่มขึ้น กรุงเทพมหานคร (ต่อ)

TABLE 10 EMPLOYED PERSONS BY INDUSTRY, HOURS WORKED PER WEEK, AVAILABILITY FOR ADDITIONAL WORK, BANGKOK (Contd.)

ไตรมาสที่ 1/2557 : Quarter 1/2014

หน่วยเป็นพัน : In Thousands

จำนวนชั่วโมงทำงาน และ การมีเวลาเหลือพอ และต้องการทำงานเพิ่มขึ้น	อุตสาหกรรม (ต่อ) Industry (Contd.)											HOURS WORKED, AND AVAILABILITY FOR ADDITIONAL WORK
	กิจกรรม อสังหาริมทรัพย์ Real estate activities	กิจกรรมทางวิชาชีพ วิทย์และเทคโนโลยี Professional/scientific technical activities	การบริหารสนับสนุน และป้องกันประเทศ Administrative support service activities	บริหารราชการ ป้องกันประเทศ Public admin- istration defence	การศึกษา Education	งานสังคมสงเคราะห์ Health and Art, entertainment social work	ศิลปะ ความบันเทิง และนันทนาการ Arts, entertainment and recreation	บริการ ด้านอื่นๆ Other service	งานในครัวเรือน ส่วนบุคคล Activities of household	กิจกรรมของ องค์กร Extra- territorial	ไม่ทราบ Unknown	
ยอดรวม	661	154.7	192.9	219.8	1452	1227	45.4	123.2	95.0	3.6	35.2	TOTAL
มี	-	-	1.8	-	-	-	-	-	-	-	-	Available
ไม่มี	661	154.7	191.2	219.8	1452	1227	45.4	123.2	95.0	3.6	35.2	Not available
มีงานประจำแต่ไม่ได้ทำงาน	-	-	-	-	-	-	-	-	-	-	-	With job not work
มี	-	-	-	-	-	-	-	-	-	-	-	Available
ไม่มี	-	-	-	-	-	-	-	-	-	-	-	Not available
1-9 ชั่วโมง	-	-	-	1.9	1.7	-	2.4	-	-	-	-	1-9 hours
มี	-	-	-	-	-	-	-	-	-	-	-	Available
ไม่มี	-	-	-	1.9	1.7	-	2.4	-	-	-	-	Not available
10-19 ชั่วโมง	4.0	14.6	9.1	25.5	21.5	1.3	1.6	1.9	2.2	-	1.0	10-19 hours
มี	-	-	-	-	-	-	-	-	-	-	-	Available
ไม่มี	4.0	14.6	9.1	25.5	21.5	1.3	1.6	1.9	2.2	-	1.0	Not available
20-29 ชั่วโมง	1.3	6.9	9.4	8.9	4.8	4.1	3.1	6.5	-	-	4.5	20-29 hours
มี	-	-	-	-	-	-	-	-	-	-	-	Available
ไม่มี	1.3	6.9	9.4	8.9	4.8	4.1	3.1	6.5	-	-	4.5	Not available
30-34 ชั่วโมง	0.9	4.6	2.1	-	2.2	1.3	2.7	4.6	5.2	-	6.7	30-34 hours
มี	-	-	-	-	-	-	-	-	-	-	-	Available
ไม่มี	0.9	4.6	2.1	-	2.2	1.3	2.7	4.6	5.2	-	6.7	Not available
35-39 ชั่วโมง	1.5	2.8	2.6	90.3	25.4	12.1	3.4	1.9	2.9	-	-	35-39 hours
มี	-	-	-	-	-	-	-	-	-	-	-	Available
ไม่มี	1.5	2.8	2.6	90.3	25.4	12.1	3.4	1.9	2.9	-	-	Not available
40-49 ชั่วโมง	47.1	118.5	117.2	81.2	87.0	83.7	19.8	67.2	37.3	3.6	16.4	40-49 hours
มี	-	-	1.8	-	-	-	-	-	-	-	-	Available
ไม่มี	47.1	118.5	115.5	81.2	87.0	83.7	19.8	67.2	37.3	3.6	16.4	Not available
50 ชั่วโมงขึ้นไป	11.3	7.3	52.5	12.1	2.6	20.1	12.5	41.1	47.4	-	6.7	50 hours and over
มี	-	-	-	-	-	-	-	-	-	-	-	Available
ไม่มี	11.3	7.3	52.5	12.1	2.6	20.1	12.5	41.1	47.4	-	6.7	Not available

ตารางที่ 10 จำนวนผู้จ้างงานทำ จำแนกตามอุตสาหกรรม จำนวนชั่วโมงทำงานต่อสัปดาห์ การมีเวลาเหลือและต้องการทำงานเพิ่มขึ้น และเพศ กรุงเทพมหานคร  
TABLE 10 EMPLOYED PERSONS BY INDUSTRY, HOURS WORKED PER WEEK, AVAILABILITY FOR ADDITIONAL WORK AND SEX, BANGKOK

จำนวนชั่วโมงทำงาน เพศ และ การมีเวลาเหลือ และต้องการทำงานเพิ่มขึ้น	รวม เกษตรกรรม และการประมง และป่าไม้ Agriculture Total	เหมืองแร่ และเหมืองหิน Mining	การผลิต Manufacturing	ไฟฟ้า ก๊าซ ไอน้ำระบบปรับอากาศ Electricity	การจัดการน้ำบำบัด น้ำเสียและประปา Water supply sewerage waste	อุตสาหกรรม Industry			ข้อมูลข่าวสาร และการสื่อสาร Information and communication	กิจกรรมการเงินและ การประกันภัย Financial Intermediation	TOTAL (MALE)	
						การก่อสร้าง Construction	การขนส่ง และการขนส่ง Transportation and storage	ที่พักและ บริการด้านอาหาร Accommodation and food service				
ชาย	2,790.9	21.8	0.5	572.5	9.3	0.7	233.0	662.2	366.4	218.8	89.2	89.3
ไม่มี	-	-	-	-	-	-	-	-	-	-	-	Available
มีงานประจำแต่ไม่ได้ทำงาน	2,790.9	21.8	0.5	572.5	9.3	0.7	233.0	662.2	366.4	218.8	89.2	89.3
1-9 ชั่วโมง	12.4	2.7	-	4.9	-	-	1.5	1.3	2.0	-	-	With job not work
10-19 ชั่วโมง	12.4	2.7	-	4.9	-	-	1.5	1.3	2.0	-	-	Available
20-29 ชั่วโมง	4.7	-	-	-	-	-	0.8	-	1.0	-	-	Not available
30-34 ชั่วโมง	4.7	-	-	-	-	-	0.8	-	1.0	-	-	Available
35-39 ชั่วโมง	102.4	-	-	16.9	0.7	-	0.8	19.7	6.2	2.4	5.3	Not available
40-49 ชั่วโมง	102.4	-	-	16.9	0.7	-	0.8	19.7	6.2	2.4	5.3	Available
50 ชั่วโมงขึ้นไป	100.8	1.8	-	17.8	-	-	13.6	16.8	8.3	4.4	6.9	Not available
หญิง	1,735.8	10.0	-	435.2	8.6	-	165.5	404.6	162.1	124.9	67.6	69.6
ไม่มี	-	-	-	-	-	-	-	-	-	-	-	Available
มีงานประจำแต่ไม่ได้ทำงาน	1,735.8	10.0	-	435.2	8.6	-	165.5	404.6	162.1	124.9	67.6	69.6
1-9 ชั่วโมง	634.9	4.6	0.5	72.4	-	-	39.6	188.5	170.7	73.8	3.0	1.1
10-19 ชั่วโมง	634.9	4.6	0.5	72.4	-	-	39.6	188.5	170.7	73.8	3.0	1.1
20-29 ชั่วโมง	2,436.1	12.0	2.8	516.8	7.3	1.0	59.1	571.2	82.4	325.3	46.2	135.5
30-34 ชั่วโมง	2,434.4	12.0	2.8	516.8	7.3	1.0	59.1	571.2	82.4	325.3	46.2	135.5
35-39 ชั่วโมง	6.7	-	-	1.7	-	-	-	1.6	-	2.2	-	1.3
40-49 ชั่วโมง	6.9	-	-	2.5	-	-	-	0.9	-	2.2	-	1.3
50 ชั่วโมงขึ้นไป	6.9	-	-	2.5	-	-	-	0.9	-	2.2	-	0.5
หญิง	104.2	-	-	18.8	2.2	-	0.8	22.9	5.1	1.8	1.2	8.5
ไม่มี	-	-	-	-	-	-	-	-	-	-	-	Available
มีงานประจำแต่ไม่ได้ทำงาน	104.2	-	-	18.8	2.2	-	0.8	22.9	5.1	1.8	1.2	8.5
1-9 ชั่วโมง	69.3	-	-	17.8	-	-	0.8	12.0	1.9	5.0	2.4	4.9
10-19 ชั่วโมง	69.3	-	-	17.8	-	-	0.8	12.0	1.9	5.0	2.4	4.9
20-29 ชั่วโมง	76.2	2.3	-	21.0	-	-	-	16.4	2.4	10.4	-	2.9
30-34 ชั่วโมง	76.2	2.3	-	21.0	-	-	-	16.4	2.4	10.4	-	2.9
35-39 ชั่วโมง	105.0	-	-	5.7	0.8	-	0.8	13.4	-	12.5	1.2	9.5
40-49 ชั่วโมง	105.0	-	-	5.7	0.8	-	0.8	13.4	-	12.5	1.2	9.5
50 ชั่วโมงขึ้นไป	1,532.0	6.6	2.8	373.2	4.4	1.0	42.8	328.3	61.7	173.1	39.1	107.9
ไม่มี	-	-	-	-	-	-	-	-	-	-	-	Available
มีงานประจำแต่ไม่ได้ทำงาน	1,530.3	6.6	2.8	373.2	4.4	1.0	42.8	328.3	61.7	173.1	39.1	107.9
1-9 ชั่วโมง	535.8	3.1	-	76.2	-	-	13.9	175.7	11.4	120.5	2.3	-
10-19 ชั่วโมง	535.8	3.1	-	76.2	-	-	13.9	175.7	11.4	120.5	2.3	-
20-29 ชั่วโมง	535.8	3.1	-	76.2	-	-	13.9	175.7	11.4	120.5	2.3	-
30-34 ชั่วโมง	535.8	3.1	-	76.2	-	-	13.9	175.7	11.4	120.5	2.3	-
35-39 ชั่วโมง	535.8	3.1	-	76.2	-	-	13.9	175.7	11.4	120.5	2.3	-
40-49 ชั่วโมง	535.8	3.1	-	76.2	-	-	13.9	175.7	11.4	120.5	2.3	-
50 ชั่วโมงขึ้นไป	535.8	3.1	-	76.2	-	-	13.9	175.7	11.4	120.5	2.3	-

ไตรมาสที่ 1/2557 : Quarter 1/2014

หน่วยนับเป็น : in Thousands



ตารางที่ 11 จำนวนผู้มีงานทำ จำแนกตามสถานภาพการทำงาน จำนวนชั่วโมงทำงานต่อสัปดาห์ การมีเวลาเหลือพอและต้องการทำงานเพิ่มขึ้น กรุงเทพมหานคร

TABLE 11 EMPLOYED PERSONS BY WORK STATUS, HOURS WORKED PER WEEK, AVAILABILITY FOR ADDITIONAL WORK, BANGKOK METROPOLIS

ไตรมาสที่ 1/2557 : Quarter 1/2014

หน่วยเป็นพัน : In Thousands

จำนวนชั่วโมงทำงาน และ การมีเวลาเหลือพอ และต้องการทำงานเพิ่มขึ้น	รวม	สถานภาพการทำงาน Work Status						HOURS WORKED, AND AVAILABILITY FOR ADDITIONAL WORK
		นายจ้าง Employer	ลูกจ้างรัฐบาล Government Employee	ลูกจ้างเอกชน Private Employee	ทำงานส่วนตัว Own Account Worker	ช่วยธุรกิจ ครอบครัว Unpaid Family Worker	การรวมกลุ่ม Members of Producers' Cooperatives	
Total	Total	Employer	Government Employee	Private Employee	Own Account Worker	Unpaid Family Worker	Members of Producers' Cooperatives	ADDITIONAL WORK
ยอดรวม	5,227.0	237.1	485.7	3,095.1	1,102.8	306.4	-	TOTAL
มี	1.8	-	-	1.8	-	-	-	Available
ไม่มี	5,225.3	237.1	485.7	3,093.3	1,102.8	306.4	-	Not available
มีงานประจำแต่ไม่ได้ทำงาน	19.1	0.5	-	12.7	5.9	-	-	With job not work
มี	-	-	-	-	-	-	-	Available
ไม่มี	19.1	0.5	-	12.7	5.9	-	-	Not available
1-9 ชั่วโมง	11.6	-	3.6	6.3	1.7	-	-	1-9 hours
มี	-	-	-	-	-	-	-	Available
ไม่มี	11.6	-	3.6	6.3	1.7	-	-	Not available
10-19 ชั่วโมง	206.6	8.6	52.3	119.8	24.0	1.9	-	10-19 hours
มี	-	-	-	-	-	-	-	Available
ไม่มี	206.6	8.6	52.3	119.8	24.0	1.9	-	Not available
20-29 ชั่วโมง	170.1	7.0	16.5	110.5	31.0	5.1	-	20-29 hours
มี	-	-	-	-	-	-	-	Available
ไม่มี	170.1	7.0	16.5	110.5	31.0	5.1	-	Not available
30-34 ชั่วโมง	150.0	8.6	-	93.0	36.6	11.8	-	30-34 hours
มี	-	-	-	-	-	-	-	Available
ไม่มี	150.0	8.6	-	93.0	36.6	11.8	-	Not available
35-39 ชั่วโมง	231.2	8.8	147.5	28.4	32.2	14.2	-	35-39 hours
มี	-	-	-	-	-	-	-	Available
ไม่มี	231.2	8.8	147.5	28.4	32.2	14.2	-	Not available
40-49 ชั่วโมง	3,267.8	150.5	243.2	2,335.6	413.2	125.3	-	40-49 hours
มี	1.8	-	-	1.8	-	-	-	Available
ไม่มี	3,266.0	150.5	243.2	2,333.8	413.2	125.3	-	Not available
50 ชั่วโมงขึ้นไป	1,170.7	53.3	22.6	388.7	558.1	148.0	-	50 hours and over
มี	-	-	-	-	-	-	-	Available
ไม่มี	1,170.7	53.3	22.6	388.7	558.1	148.0	-	Not available

ตารางที่ 11 จำนวนผู้มีงานทำ จำแนกตามสถานภาพการทำงาน จำนวนชั่วโมงทำงานต่อสัปดาห์ การมีเวลาเหลือพอและต้องการทำงานเพิ่มขึ้น และเพศ กรุงเทพมหานคร  
TABLE 11 EMPLOYED PERSONS BY WORK STATUS, HOURS WORKED PER WEEK, AVAILABILITY FOR ADDITIONAL WORK AND SEX, BANGKOK METROPOLIS

ไตรมาสที่ 1/2557 : Quarter 1/2014

หน่วยเป็นพัน : in Thousands

จำนวนชั่วโมงทำงาน เพศ และ การมีเวลาเหลือพอ และต้องการทำงานเพิ่มขึ้น	สถานภาพการทำงาน Work Status							HOURS WORKED, SEX AND AVAILABILITY FOR ADDITIONAL WORK
	รวม Total	นายจ้าง Employer	ลูกจ้างรัฐบาล Government Employee	ลูกจ้างเอกชน Private Employee	ทำงานส่วนตัว Own Account Worker	ช่วยธุรกิจ ครอบครัว Unpaid Family Worker	การรวมกลุ่ม Producers' Cooperatives	
ชาย	2,790.9	163.7	246.2	1,584.5	682.7	113.8	-	MALE
มี	-	-	-	-	-	-	-	Available
ไม่มี	2,790.9	163.7	246.2	1,584.5	682.7	113.8	-	Not available
มีงานประจำแต่ไม่ได้ทำงาน	12.4	0.5	-	8.4	3.5	-	-	With job not work
มี	-	-	-	-	-	-	-	Available
ไม่มี	12.4	0.5	-	8.4	3.5	-	-	Not available
1-9 ชั่วโมง	4.7	-	0.9	2.4	1.4	-	-	1-9 hours
มี	-	-	-	-	-	-	-	Available
ไม่มี	4.7	-	0.9	2.4	1.4	-	-	Not available
10-19 ชั่วโมง	102.4	5.2	24.4	57.9	14.8	-	-	10-19 hours
มี	-	-	-	-	-	-	-	Available
ไม่มี	102.4	5.2	24.4	57.9	14.8	-	-	Not available
20-29 ชั่วโมง	100.8	7.0	7.2	61.2	24.9	0.5	-	20-29 hours
มี	-	-	-	-	-	-	-	Available
ไม่มี	100.8	7.0	7.2	61.2	24.9	0.5	-	Not available
30-34 ชั่วโมง	73.8	5.2	-	44.5	17.5	6.5	-	30-34 hours
มี	-	-	-	-	-	-	-	Available
ไม่มี	73.8	5.2	-	44.5	17.5	6.5	-	Not available
35-39 ชั่วโมง	126.2	4.1	88.9	44.5	19.6	4.4	-	35-39 hours
มี	-	-	-	-	-	-	-	Available
ไม่มี	126.2	4.1	88.9	44.5	19.6	4.4	-	Not available
40-49 ชั่วโมง	1,735.8	110.8	107.8	1,211.0	252.8	53.4	-	40-49 hours
มี	-	-	-	-	-	-	-	Available
ไม่มี	1,735.8	110.8	107.8	1,211.0	252.8	53.4	-	Not available
50 ชั่วโมงขึ้นไป	634.9	30.9	17.0	189.8	348.2	49.0	-	50 hours and over
มี	-	-	-	-	-	-	-	Available
ไม่มี	634.9	30.9	17.0	189.8	348.2	49.0	-	Not available
หญิง	2,436.1	73.4	239.5	1,510.6	420.1	192.6	-	FEMALE
มี	1.8	-	-	1.8	-	-	-	Available
ไม่มี	2,434.4	73.4	239.5	1,508.8	420.1	192.6	-	Not available
มีงานประจำแต่ไม่ได้ทำงาน	6.7	-	-	4.3	2.4	-	-	With job not work
มี	-	-	-	-	-	-	-	Available
ไม่มี	6.7	-	-	4.3	2.4	-	-	Not available
1-9 ชั่วโมง	6.9	-	2.8	3.8	0.3	-	-	1-9 hours
มี	-	-	-	-	-	-	-	Available
ไม่มี	6.9	-	2.8	3.8	0.3	-	-	Not available
10-19 ชั่วโมง	104.2	3.3	27.8	62.0	9.2	1.9	-	10-19 hours
มี	-	-	-	-	-	-	-	Available
ไม่มี	104.2	3.3	27.8	62.0	9.2	1.9	-	Not available
20-29 ชั่วโมง	69.3	-	9.3	49.3	6.1	4.5	-	20-29 hours
มี	-	-	-	-	-	-	-	Available
ไม่มี	69.3	-	9.3	49.3	6.1	4.5	-	Not available
30-34 ชั่วโมง	76.2	3.3	-	48.5	19.1	5.3	-	30-34 hours
มี	-	-	-	-	-	-	-	Available
ไม่มี	76.2	3.3	-	48.5	19.1	5.3	-	Not available
35-39 ชั่วโมง	105.0	4.7	58.6	19.2	12.6	9.9	-	35-39 hours
มี	-	-	-	-	-	-	-	Available
ไม่มี	105.0	4.7	58.6	19.2	12.6	9.9	-	Not available
40-49 ชั่วโมง	1,532.0	39.7	135.4	1,124.6	160.4	71.9	-	40-49 hours
มี	-	-	-	-	-	-	-	Available
ไม่มี	1,532.0	39.7	135.4	1,124.6	160.4	71.9	-	Not available
50 ชั่วโมงขึ้นไป	1,530.3	39.7	135.4	1,122.8	160.4	71.9	-	50 hours and over
มี	535.8	22.3	5.6	198.9	210.0	99.0	-	Available
ไม่มี	535.8	22.3	5.6	198.9	210.0	99.0	-	Not available

ตารางที่ 12 จำนวนผู้ปฏิบัติงานทำ จำนวนชั่วโมงทำงานต่อสัปดาห์ การมีเวลาเหลือพอและต้องการทำงานเพิ่มขึ้น กรุงเทพมหานคร

TABLE 12 EMPLOYED PERSONS BY AGE GROUP, HOURS WORKED PER WEEK, AVAILABILITY FOR ADDITIONAL WORK, BANGKOK METROPOLIS

ไตรมาสที่ 1/2557 : Quarter 1/2014

หน่วยเป็นพัน : In Thousands

จำนวนชั่วโมงทำงาน เพศ และ การมีเวลาเหลือพอ และต้องการทำงานเพิ่มขึ้น	รวม										HOURS WORKED, AND AVAILABILITY FOR ADDITIONAL WORK	
	15-19	20-24	25-29	30-34	35-39	40-49	50-59	>= 60	TOTAL			
ยอดรวม	94.0	404.9	775.6	874.3	791.2	1,311.2	776.2	199.7	199.7	199.7	TOTAL	
มี	-	-	-	-	-	1.8	-	-	-	-	Available	
ไม่มี	94.0	404.9	775.6	874.3	791.2	1,309.5	776.2	199.7	199.7	199.7	Not available	
มีงานประจำแต่ไม่ได้ทำงาน	1.1	0.9	3.8	1.2	2.1	5.8	4.3	-	-	-	With job not work	
มี	-	-	-	-	-	-	-	-	-	-	Available	
ไม่มี	1.1	0.9	3.8	1.2	2.1	5.8	4.3	-	-	-	Not available	
1-9 ชั่วโมง	-	1.4	2.4	1.8	1.4	1.9	2.4	0.3	0.3	0.3	1-9 hours	
มี	-	-	-	-	-	-	-	-	-	-	Available	
ไม่มี	1.16	1.4	2.4	1.8	1.4	1.9	2.4	0.3	0.3	0.3	Not available	
10-19 ชั่วโมง	0.4	9.0	40.3	39.6	35.9	50.9	26.3	4.2	4.2	4.2	10-19 hours	
มี	-	-	-	-	-	-	-	-	-	-	Available	
ไม่มี	0.4	9.0	40.3	39.6	35.9	50.9	26.3	4.2	4.2	4.2	Not available	
20-29 ชั่วโมง	2.7	6.6	19.6	30.1	38.2	46.1	17.8	8.9	8.9	8.9	20-29 hours	
มี	-	-	-	-	-	-	-	-	-	-	Available	
ไม่มี	2.7	6.6	19.6	30.1	38.2	46.1	17.8	8.9	8.9	8.9	Not available	
30-34 ชั่วโมง	4.9	8.3	18.5	20.5	25.1	38.4	25.7	8.5	8.5	8.5	30-34 hours	
มี	-	-	-	-	-	-	-	-	-	-	Available	
ไม่มี	4.9	8.3	18.5	20.5	25.1	38.4	25.7	8.5	8.5	8.5	Not available	
35-39 ชั่วโมง	2.1	12.6	22.5	39.2	28.8	54.6	59.5	11.9	11.9	11.9	35-39 hours	
มี	-	-	-	-	-	-	-	-	-	-	Available	
ไม่มี	2.1	12.6	22.5	39.2	28.8	54.6	59.5	11.9	11.9	11.9	Not available	
40-49 ชั่วโมง	65.8	311.4	539.5	576.8	483.3	758.8	435.3	97.0	97.0	97.0	40-49 hours	
มี	1.8	-	-	-	-	1.8	-	-	-	-	Available	
ไม่มี	65.8	311.4	539.5	576.8	483.3	757.0	435.3	97.0	97.0	97.0	Not available	
50 ชั่วโมงขึ้นไป	17.1	54.6	129.0	165.0	176.5	354.7	205.0	68.9	68.9	68.9	50 hours and over	
มี	-	-	-	-	-	-	-	-	-	-	Available	
ไม่มี	17.1	54.6	129.0	165.0	176.5	354.7	205.0	68.9	68.9	68.9	Not available	

ตารางที่ 12 จำนวนผู้มีงานทำ จำนวนชั่วโมงทำงานต่อสัปดาห์ การมีเวลาเหลือพอและต้องการทำงานเพิ่มขึ้น และเพศ กรุงเทพมหานคร  
 TABLE 12 EMPLOYED PERSONS BY AGE GROUP, HOURS WORKED PER WEEK, AVAILABILITY FOR ADDITIONAL WORK AND SEX, BANGKOK METROPOLIS

กิจกรรมการทำงาน และต้องการทำงานเพิ่มขึ้น	รวม	กลุ่มอายุ Age Group							TOTAL(MALE)	HOURS WORKED, SEX AND AVAILABILITY FOR ADDITIONAL WORK	
		15-19	20-24	25-29	30-34	35-39	40-49	50-59			>= 60
		61.9	212.4	388.2	446.1	420.0	713.2	435.8			
ชาย	2,790.9	212.4	388.2	446.1	420.0	713.2	435.8	113.3	Available		
มี	-	-	-	-	-	-	-	-	Not available		
ไม่มี	2,790.9	212.4	388.2	446.1	420.0	713.2	435.8	113.3	With job not work		
มีงานประจำแต่ไม่ได้ทำงาน	12.4	-	3.8	-	0.8	4.2	2.5	-	Available		
มี	-	-	-	-	-	-	-	-	Not available		
ไม่มี	12.4	-	3.8	-	0.8	4.2	2.5	-	1-9 hours		
1-9 ชั่วโมง	4.7	-	2.4	-	-	0.8	1.5	-	Available		
มี	-	-	-	-	-	-	-	-	Not available		
ไม่มี	4.7	-	2.4	-	-	0.8	1.5	-	10-19 hours		
10-19 ชั่วโมง	102.4	3.6	15.6	21.0	16.6	28.3	13.9	3.0	Available		
มี	-	-	-	-	-	-	-	-	Not available		
ไม่มี	102.4	3.6	15.6	21.0	16.6	28.3	13.9	3.0	20-29 hours		
20-29 ชั่วโมง	100.8	3.7	11.2	17.5	23.1	23.7	12.7	6.3	Available		
มี	-	-	-	-	-	-	-	-	Not available		
ไม่มี	100.8	3.7	11.2	17.5	23.1	23.7	12.7	6.3	30-34 hours		
30-34 ชั่วโมง	73.8	3.9	8.2	11.5	13.1	17.0	13.4	3.9	Available		
มี	-	-	-	-	-	-	-	-	Not available		
ไม่มี	73.8	3.9	8.2	11.5	13.1	17.0	13.4	3.9	35-39 hours		
35-39 ชั่วโมง	126.2	6.2	11.8	14.0	17.8	35.8	31.1	8.1	Available		
มี	-	-	-	-	-	-	-	-	Not available		
ไม่มี	126.2	6.2	11.8	14.0	17.8	35.8	31.1	8.1	40-49 hours		
40-49 ชั่วโมง	1,735.8	166.2	268.6	292.8	254.2	409.0	248.7	50.0	Available		
มี	-	-	-	-	-	-	-	-	Not available		
ไม่มี	1,735.8	166.2	268.6	292.8	254.2	409.0	248.7	50.0	50 hours and over		
50 ชั่วโมงขึ้นไป	634.9	28.8	66.7	89.3	94.4	194.4	112.2	42.0	Available		
มี	-	-	-	-	-	-	-	-	Not available		
ไม่มี	634.9	28.8	66.7	89.3	94.4	194.4	112.2	42.0	TOTAL(FEMALE)		
หญิง	2,436.1	192.5	387.4	428.2	371.2	598.0	340.3	86.4	Available		
มี	1.8	-	-	-	-	1.8	-	-	Not available		
ไม่มี	2,434.4	192.5	387.4	428.2	371.2	596.3	340.3	86.4	With job not work		
มีงานประจำแต่ไม่ได้ทำงาน	6.7	0.9	-	1.2	1.3	1.6	1.7	-	Available		
มี	-	-	-	-	-	-	-	-	Not available		
ไม่มี	6.7	0.9	-	1.2	1.3	1.6	1.7	-	1-9 hours		
1-9 ชั่วโมง	6.9	1.4	-	1.8	1.4	1.1	0.9	0.3	Available		
มี	-	-	-	-	-	-	-	-	Not available		
ไม่มี	6.9	1.4	-	1.8	1.4	1.1	0.9	0.3	10-19 hours		
10-19 ชั่วโมง	104.2	5.3	24.7	18.6	19.3	22.6	12.4	1.2	Available		
มี	-	-	-	-	-	-	-	-	Not available		
ไม่มี	104.2	5.3	24.7	18.6	19.3	22.6	12.4	1.2	20-29 hours		
20-29 ชั่วโมง	69.3	3.0	8.5	12.6	15.1	22.4	5.1	2.6	Available		
มี	-	-	-	-	-	-	-	-	Not available		
ไม่มี	69.3	3.0	8.5	12.6	15.1	22.4	5.1	2.6	30-34 hours		
30-34 ชั่วโมง	76.2	4.5	10.3	9.1	11.9	21.5	12.3	4.6	Available		
มี	-	-	-	-	-	-	-	-	Not available		
ไม่มี	76.2	4.5	10.3	9.1	11.9	21.5	12.3	4.6	35-39 hours		
35-39 ชั่วโมง	105.0	6.4	10.8	25.2	11.0	18.8	28.5	3.8	Available		
มี	-	-	-	-	-	-	-	-	Not available		
ไม่มี	105.0	6.4	10.8	25.2	11.0	18.8	28.5	3.8	40-49 hours		
40-49 ชั่วโมง	1,532.0	145.2	270.9	284.0	229.1	349.8	186.6	47.0	Available		
มี	1.8	-	-	-	-	1.8	-	-	Not available		
ไม่มี	1,530.3	145.2	270.9	284.0	229.1	348.0	186.6	47.0	50 hours and over		
50 ชั่วโมงขึ้นไป	535.8	25.8	62.3	75.7	82.1	160.3	92.8	26.9	Available		
มี	-	-	-	-	-	-	-	-	Not available		
ไม่มี	535.8	25.8	62.3	75.7	82.1	160.3	92.8	26.9	Not available		

ไตรมาสที่ 1/2557 : Quarter 1/2014

หน่วยเป็นพัน : In Thousands



ตารางที่ 13 จำนวนผู้ว่างงาน ที่ทำงานทำ จำนวนตามระยะเวลาที่ทำงานทำ ระดับการศึกษาที่สำเร็จ กรุงเทพมหานคร

TABLE 13 UNEMPLOYED PERSONS, SEEKING JOB BY DURATION OF SEEKING JOB, LEVEL OF EDUCATIONAL ATTAINMENT, BANGKOK METROPOLIS

ไตรมาสที่ 1/2557 : Quarter 1/2014

หน่วยเป็นคน : Person

ระดับการศึกษาที่สำเร็จ	รวม	ระยะเวลาที่ทำงานทำ							Duration of seeking job		LEVEL OF EDUCATIONAL ATTAINMENT
		< 1 เดือน	1 - 2.9 เดือน	3 - 5.9 เดือน	6 - 8.9 เดือน	9 - 11.9 เดือน	>=12 เดือน	ไม่ทราบ	TOTAL		
Total	Month	Months	Months	Months	Months	Months	Months	Months	Months	Unknown	
ยอดรวม	7,253	2,646	2,678	731	1,198	-	-	-	-	-	-
1.ไม่มีการศึกษา	-	-	-	-	-	-	-	-	-	-	No education
2.ต่ำกว่าประถมศึกษา	-	-	-	-	-	-	-	-	-	-	Less than Elementary
3.ประถมศึกษา	292	292	-	-	-	-	-	-	-	-	Elementary
4.มัธยมศึกษาตอนต้น	3,656	829	898	731	1,198	-	-	-	-	-	Lower Secondary
5.มัธยมศึกษาตอนปลาย	692	692	-	-	-	-	-	-	-	-	Upper Secondary Level
สายสามัญ	692	692	-	-	-	-	-	-	-	-	General/Academic
สายอาชีพศึกษา	-	-	-	-	-	-	-	-	-	-	Vocational
สายวิชาการศึกษา	-	-	-	-	-	-	-	-	-	-	Teacher Training
6.อุดมศึกษา	2,613	832	1,780	-	-	-	-	-	-	-	Higher Level
สายวิชาการ	2,613	832	1,780	-	-	-	-	-	-	-	Academic
สายวิชาชีพ	-	-	-	-	-	-	-	-	-	-	Higher Technical Education
สายวิชาการศึกษา	-	-	-	-	-	-	-	-	-	-	Teacher Training
7.อื่นๆ	-	-	-	-	-	-	-	-	-	-	<sup>1/</sup> Others
8.ไม่ทราบ	-	-	-	-	-	-	-	-	-	-	Unknown

<sup>1/</sup> รวมอาชีพระยะสั้น Including Short Course Vocational

ตารางที่ 13 จำนวนผู้ว่างงาน ที่ทำงานทำ จำนวนตามระยะเวลาที่ทำงานทำ ระดับการศึกษาที่สำเร็จ และเพศ กรุงเทพมหานคร

TABLE 13 UNEMPLOYED PERSONS, SEEKING JOB BY DURATION OF SEEKING JOB, LEVEL OF EDUCATIONAL ATTAINMENT AND SEX, BANGKOK METROPOLIS

ไตรมาสที่ 1/2557 : Quarter 1/2014

หน่วยเป็นคน : Person

ระดับการศึกษาที่สำเร็จ	รวม							LEVEL OF EDUCATIONAL ATTAINMENT
	Total	< 1 เดือน	1 - 2.9 เดือน	3 - 5.9 เดือน	6 - 8.9 เดือน	9 - 11.9 เดือน	>=12 เดือน	
ชาย	4,706	1,813	1,694	-	1,198	-	-	MALE
ไม่มีการศึกษา	-	-	-	-	-	-	-	No education
ต่ำกว่าประถมศึกษา	-	-	-	-	-	-	-	Less than Elementary
ประถมศึกษา	292	292	-	-	-	-	-	Elementary
มัธยมศึกษาตอนต้น	2,925	829	898	-	1,198	-	-	Lower Secondary
มัธยมศึกษาตอนปลาย	692	692	-	-	-	-	-	Upper Secondary Level
สายสามัญ	692	692	-	-	-	-	-	General/Academic
สายอาชีพศึกษา	-	-	-	-	-	-	-	Vocational
สายวิชาการศึกษา	-	-	-	-	-	-	-	Teacher Training
อุดมศึกษา	797	-	797	-	-	-	-	Higher Level
สายวิชาการ	797	-	797	-	-	-	-	Academic
สายอาชีพ	-	-	-	-	-	-	-	Higher Technical Education
สายวิชาการศึกษา	-	-	-	-	-	-	-	Teacher Training
อื่นๆ <sup>1/</sup>	-	-	-	-	-	-	-	Others <sup>1/</sup>
ไม่ทราบ	-	-	-	-	-	-	-	Unknown
หญิง	2,547	832	983	731	-	-	-	FEMALE
ไม่มีการศึกษา	-	-	-	-	-	-	-	No education
ต่ำกว่าประถมศึกษา	-	-	-	-	-	-	-	Less than Elementary
ประถมศึกษา	-	-	-	-	-	-	-	Elementary
มัธยมศึกษาตอนต้น	731	-	-	731	-	-	-	Lower Secondary
มัธยมศึกษาตอนปลาย	-	-	-	-	-	-	-	Upper Secondary Level
สายสามัญ	-	-	-	-	-	-	-	General/Academic
สายอาชีพศึกษา	-	-	-	-	-	-	-	Vocational
สายวิชาการศึกษา	-	-	-	-	-	-	-	Teacher Training
อุดมศึกษา	1,816	832	983	-	-	-	-	Higher Level
สายวิชาการ	1,816	832	983	-	-	-	-	Academic
สายอาชีพ	-	-	-	-	-	-	-	Higher Technical Education
สายวิชาการศึกษา	-	-	-	-	-	-	-	Teacher Training
อื่นๆ <sup>1/</sup>	-	-	-	-	-	-	-	Others <sup>1/</sup>
ไม่ทราบ	-	-	-	-	-	-	-	Unknown

1/ รวมอาชีพระยะสั้น Including Short Course Vocational

ตารางที่ 14 จำนวนผู้ว่างงาน ที่เคยทำงานมาก่อน จำแนกตามอาชีพที่ทำงานครั้งสุดท้าย อุตสาหกรรมที่ทำงานครั้งสุดท้าย กรุงเทพมหานคร  
TABLE 14 UNEMPLOYED PERSONS, EVER WORKED BY LAST OCCUPATION, LAST INDUSTRY, BANGKOK METROPOLIS

ไตรมาสที่ 1/2557 : Quarter 1/2014

หน่วยเป็นคน : Person

อาชีพที่ทำงานครั้งสุดท้าย	อุตสาหกรรมที่ทำงานครั้งสุดท้าย Last Industry													TOTAL
	รวม	เกษตรกรรม และการประมง Agriculture	การป่าไม้ เหมืองแร่ และเหมืองหิน Mining	การทำ เหมืองแร่ Manufacturing	การผลิต ไฟฟ้า ก๊าซ ไอน้ำระบบปรับอากาศ Electricity	จစ်น้ำ บำบัดน้ำเสีย และประปา Water supply sewerage, waste	การก่อสร้าง Construction	การขายปลีก การชื้อขายส่ง whole sale&retail	การขนส่ง และ สถานที่เก็บสินค้า Transportation and storage	ที่พักแรมและ บริการด้านอาหาร Accommodation food service	ข้อมูลข่าวสาร และการสื่อสาร Information and communication	การเงินและ การประกันภัย Financial intermedation	LAST OCCUPATION	
ยอดรวม	26,947	-	8,822	-	-	529	1,316	692	4,317	1,949	1,883			
1. ผู้ปฏิบัติงานในหน่วยงานข้าราชการระดับอาวุโสและผู้จัดการ	2,043	-	1,021	-	-	-	-	-	1,022	-	-	1. Legislators, senior officials and managers		
2. ผู้ประกอบวิชาชีพด้านต่างๆ	-	-	-	-	-	-	-	-	-	-	-	2. Professionals		
3. ผู้ประกอบวิชาชีพด้านเทคนิคสาขาต่างๆ และอาชีพที่เกี่ยวข้อง	3,376	-	-	-	-	-	-	-	-	-	-	3. Technicians and associate professionals		
4. เสิร์ช	4,371	-	2,489	-	-	-	-	-	-	-	1,883	4. Clerks		
5. พนักงานบริการและพนักงานในร้านค้าและตลาด	7,256	-	-	-	-	-	1,316	692	3,295	-	-	5. Service workers and shop and market sales workers		
6. ผู้ปฏิบัติงานที่มีฝีมือในด้านการเกษตรและการประมง	-	-	-	-	-	-	-	-	-	-	-	6. Skilled agricultural and fishery workers		
7. ผู้ปฏิบัติงานด้านความงามทางผิวหนังและธุรกิจการค้าที่เกี่ยวข้อง	1,817	-	459	-	-	529	-	-	-	-	-	7. Craft and related trades workers		
8. ผู้ปฏิบัติการโรงงานและเครื่องจักรและผู้ปฏิบัติงานด้านการประกอบ	1,297	-	1,297	-	-	-	-	-	-	-	-	8. Plant and machine operators and assemblers		
9. อาชีพขั้นพื้นฐานต่างๆ ในด้านการขายและการให้บริการ	6,787	-	3,556	-	-	-	-	-	-	1,949	-	9. Elementary occupations		
10. คนงานซึ่งไม่ได้จำแนกไว้ในหมวดอื่น	-	-	-	-	-	-	-	-	-	-	-	10. Workers not classifiable by occupation		

ตารางที่ 14 จำนวนผู้ว่างงาน ที่เคยทำงานมาก่อน จำแนกตามอาชีพที่ทำงานครั้งสุดท้าย กรุงเทพมหานคร (ต่อ)

TABLE 14 UNEMPLOYED PERSONS, EVER WORKED BY LAST OCCUPATION, LAST INDUSTRY, BANGKOK METROPOLIS (Contd.)

ไตรมาสก่อน : Person

ไตรมาสที่ 1/2557 : Quarter 1/2014

อาชีพที่ทำงานครั้งสุดท้าย	อุตสาหกรรมที่ทำงานครั้งสุดท้าย (ต่อ) Last Industry (Contd.)										LAST OCCUPATION	
	กิจกรรมอสังหาริมทรัพย์	กิจกรรมทางวิชาชีพ	การบริหารสนับสนุนและป้องกันประเทศ	บริการราชการ	การศึกษา	กิจกรรมด้านสุขภาพและนันทนาการ	ศิลปะ ความบันเทิง และนันทนาการ	บริการด้านอื่นๆ	งานในครัวเรือนส่วนบุคคล	กิจกรรมขององค์กร		ไม่ทราบ
	Real estate activities	Professional, scientific technical activities	Administrative support service activities	Public administration defence	Education	Health and social work	Art, Other service entertainment	Other service	Activities of household	Extra-territorial	Unknown	
<b>ยอดรวม</b>	2,590	1,797	1,953	-	-	819	489	829	-	-	760	<b>TOTAL</b>
1. ผู้ปฏิบัติงานนายจ้างราชการระดับอาวุโสและผู้จัดการ	-	-	-	-	-	-	-	-	-	-	-	1. Legislators, senior officials and managers
2. ผู้ประกอบวิชาชีพด้านต่างๆ	-	-	-	-	-	-	-	-	-	-	-	2. Professionals
3. ผู้ประกอบวิชาชีพด้านเทคนิคหลากหลายและอาชีพที่เกี่ยวข้อง	1,797	-	-	-	-	819	-	-	-	-	760	3. Technicians and associate professionals
4. เสมียน	-	-	-	-	-	-	-	-	-	-	-	4. Clerks
5. พนักงานบริการและพนักงานในร้านค้าและตลาด	-	-	1,953	-	-	-	-	-	-	-	-	5. Service workers and shop and market sales workers
6. ผู้ปฏิบัติงานที่มีฝีมือด้านการเกษตรและการประมง	-	-	-	-	-	-	-	-	-	-	-	6. Skilled agricultural and fishery workers
7. ผู้ปฏิบัติงานด้านความสามารถทางฝีมือและธุรกิจการค้าที่เกี่ยวข้อง	-	-	-	-	-	-	-	829	-	-	-	7. Craft and related trades workers
8. ผู้ปฏิบัติงานโรงงานและเครื่องจักรและผู้ปฏิบัติงานด้านประกอบ	-	-	-	-	-	-	-	-	-	-	-	8. Plant and machine operators and assemblers
9. อาชีพพื้นฐานต่างๆ ในด้านการขายและการให้บริการ	-	793	-	-	-	-	489	-	-	-	-	9. Elementary occupations
10. คนงานซึ่งไม่ได้จำแนกไว้ในหมวดอื่น	-	-	-	-	-	-	-	-	-	-	-	10. Workers not classifiable by occupation

ตารางที่ 14 จำนวนผู้ว่างงาน ที่เคยทำงานมาก่อน จำแนกตามอาชีพที่ทำครั้งสุดท้าย อุตสาหกรรมที่ทำครั้งสุดท้าย และเพศ กรุงเทพมหานคร  
TABLE 14 UNEMPLOYED PERSONS, EVER WORKED BY LAST OCCUPATION, LAST INDUSTRY AND SEX, BANGKOK METROPOLIS

อาชีพที่ทำครั้งสุดท้าย	อุตสาหกรรมที่ทำครั้งสุดท้าย										กิจการบริการและ การประกันภัย Financial intermediation	LAST OCCUPATION	
	รวม	เกษตรกรรม และการประมง Agriculture	ถ่านหิน และเหมืองแร่ Mining	การผลิต Manufacturing	ไฟฟ้า ก๊าซ ไอน้ำระบบรับ อากาศ Electricity	การจัดหาน้ำ บำบัดน้ำเสีย และขยะ Water supply sewage, waste	การก่อสร้าง Construction	การขนส่ง ทางบก การขนส่งทางน้ำ การขนส่งทางอากาศ Transportation wholesale/retail	การขนส่ง และ สถานที่เก็บสินค้า Transportation and storage	ที่พักแและ บริการด้านอาหาร Accommodation and food service			ข้อมูลข่าวสาร และการสื่อสาร Information and communication
ชาย	18,430	-	-	8,363	-	-	529	829	692	2,492	1,949	-	MALE
1. ผู้ปฏิบัติงานขาย ข้าราชการระดับอาวุโส และผู้จัดการ	1,021	-	-	1,021	-	-	-	-	-	-	-	-	1. Legislators, senior officials and managers
2. ผู้ประกอบวิชาชีพชั้นต่างๆ	-	-	-	-	-	-	-	-	-	-	-	-	2. Professionals
3. ผู้ประกอบวิชาชีพด้านเทคนิคสาขาต่างๆ และอาชีพที่เกี่ยวข้อง	-	-	-	-	-	-	-	-	-	-	-	-	3. Technicians and associate professionals
4. เสมียน	2,489	-	-	2,489	-	-	-	-	-	-	-	-	4. Clerks
5. พนักงานบริการและพนักงานในร้านค้า และตลาด	5,966	-	-	-	-	-	829	692	2,492	-	-	-	5. Service workers and shop and market sales workers
6. ผู้ปฏิบัติงานที่มีอยู่ในด้านการเกษตร และการประมง	-	-	-	-	-	-	-	-	-	-	-	-	6. Skilled agricultural and fishery workers
7. ผู้ปฏิบัติงานด้านความสามรถทางฝีมือ และธุรกิจการค้าที่เกี่ยวข้อง	1,358	-	-	-	-	529	-	-	-	-	-	-	7. Craft and related trades workers
8. ผู้ปฏิบัติงานโรงงานและเครื่องจักร และผู้ปฏิบัติงานด้านการประกอบ และซ่อมแซมชิ้นส่วนต่างๆ ในด้านการขาย และการให้บริการ	1,297	-	-	1,297	-	-	-	-	-	-	-	-	8. Plant and machine operators and assemblers
9. อาชีพอื่นที่อยู่นอกสาขา ในด้านการขาย และการให้บริการ	6,298	-	-	3,556	-	-	-	-	-	1,949	-	-	9. Elementary occupations
10. คนงานซึ่งไม่ได้จำแนกไว้ในหมวดอื่น	-	-	-	-	-	-	-	-	-	-	-	-	10. Workers not classifiable by occupation
หญิง	8,518	-	-	459	-	-	486	486	1,825	1,883	-	-	FEMALE
1. ผู้ปฏิบัติงานขาย ข้าราชการระดับอาวุโส และผู้จัดการ	1,022	-	-	-	-	-	-	-	1,022	-	-	-	1. Legislators, senior officials and managers
2. ผู้ประกอบวิชาชีพชั้นต่างๆ	-	-	-	-	-	-	-	-	-	-	-	-	2. Professionals
3. ผู้ประกอบวิชาชีพด้านเทคนิคสาขาต่างๆ และอาชีพที่เกี่ยวข้อง	3,376	-	-	-	-	-	-	-	-	-	-	-	3. Technicians and associate professionals
4. เสมียน	1,883	-	-	-	-	-	-	-	-	-	1,883	-	4. Clerks
5. พนักงานบริการและพนักงานในร้านค้า และตลาด	1,290	-	-	-	-	-	486	486	803	-	-	-	5. Service workers and shop and market sales workers
6. ผู้ปฏิบัติงานที่มีอยู่ในด้านการเกษตร และการประมง	-	-	-	-	-	-	-	-	-	-	-	-	6. Skilled agricultural and fishery workers
7. ผู้ปฏิบัติงานด้านความสามรถทางฝีมือ และธุรกิจการค้าที่เกี่ยวข้อง	459	-	-	459	-	-	-	-	-	-	-	-	7. Craft and related trades workers
8. ผู้ปฏิบัติงานด้านการประกอบ และผู้ปฏิบัติงานด้านการประกอบ และซ่อมแซมชิ้นส่วนต่างๆ ในด้านการขาย และการให้บริการ	-	-	-	-	-	-	-	-	-	-	-	-	8. Plant and machine operators and assemblers
9. อาชีพอื่นที่อยู่นอกสาขา ในด้านการขาย และการให้บริการ	489	-	-	-	-	-	-	-	-	-	-	-	9. Elementary occupations
10. คนงานซึ่งไม่ได้จำแนกไว้ในหมวดอื่น	-	-	-	-	-	-	-	-	-	-	-	-	10. Workers not classifiable by occupation

ตารางที่ 14 จำนวนผู้ว่างงาน ที่เคยทำงานมาก่อน จำแนกตามอาชีพที่ครั้งสุดท้าย อุตสาหกรรมที่ครั้งสุดท้าย และเพศ กรุงเทพมหานคร (ต่อ)  
TABLE 14. UNEMPLOYED PERSONS, EVER WORKED BY LAST OCCUPATION, LAST INDUSTRY AND SEX, BANGKOK METROPOLIS (Contd.)

อาชีพที่ครั้งสุดท้าย	อุตสาหกรรมที่ครั้งสุดท้าย (ต่อ) Last Industry (Contd.)										ไม่ทราบ Unknown	LAST OCCUPATION
	กิจกรรม อสังหาริมทรัพย์ Real estate activities	กิจกรรมทางวิชาชีพ วิทย์และเทคโนโลยี Professional/scientific technical activities	การบริการสนับสนุน และเชิงบริหาร Administrative activities	การบริการ ป้องกันประเทศ Public admini- stration	การศึกษา Education	กิจกรรมด้านสุขภาพ และสังคมศาสตร์ Health and social work	ศิลปะ ความบันเทิง และนันทนาการ Art, entertain- ment	บริการอื่นๆ Other service	งานในครัวเรือน ส่วนบุคคล Activities of household	กิจกรรมของ องค์กร Extra- territorial		
ชาย	793	1,953	829	-	-	-	-	-	-	-	-	MALE
1. ผู้ปฏิบัติงานขาย ข้าราชการระดับอาวุโสและผู้จัดการ	-	-	-	-	-	-	-	-	-	-	-	1. Legislators, senior officials and managers
2. ผู้ประกอบวิชาชีพขั้นต้นต่างๆ	-	-	-	-	-	-	-	-	-	-	-	2. Professionals
3. ผู้ประกอบวิชาชีพขั้นต้นเทคนิคสาขาต่างๆ และอาชีพที่เกี่ยวข้อง	-	-	-	-	-	-	-	-	-	-	-	3. Technicians and associate professionals
4. เสิร์บน	-	-	-	-	-	-	-	-	-	-	-	4. Clerks
5. พนักงานบริการและพนักงานในร้านค้าและตลาด	-	1,953	-	-	-	-	-	-	-	-	-	5. Service workers and shop and market sales workers
6. ผู้ปฏิบัติงานที่มีอยู่ในด้านการเกษตรและการประมง	-	-	-	-	-	-	-	-	-	-	-	6. Skilled agricultural and fishery workers
7. ผู้ปฏิบัติงานด้านความงามทางสัอมือและธุรกิจการค้าที่เกี่ยวข้อง	-	-	829	-	-	-	-	-	-	-	-	7. Craft and related trades workers
8. ผู้ปฏิบัติการโรงงานและเครื่องจักรและผู้ปฏิบัติงานด้านประกอบและอาชีพขั้นต้นอื่นๆ ในด้านการขายและการให้บริการ	793	-	-	-	-	-	-	-	-	-	-	8. Plant and machine operators and assemblers
9. คนงานเสริมได้จัดและปรับโฉม	-	-	-	-	-	-	-	-	-	-	-	9. Elementary occupations
10. ผู้ปฏิบัติงานขาย ข้าราชการระดับอาวุโสและผู้จัดการ	1,797	-	-	-	-	819	489	-	-	-	760	10. Workers not classifiable by occupation
1. ผู้ประกอบวิชาชีพขั้นต้นต่างๆ	-	-	-	-	-	-	-	-	-	-	-	FEMALE
2. ผู้ประกอบวิชาชีพขั้นต้นเทคนิคสาขาต่างๆ และอาชีพที่เกี่ยวข้อง	1,797	-	-	-	-	-	-	-	-	-	-	1. Legislators, senior officials and managers
3. เสิร์บน	-	-	-	-	-	-	-	-	-	-	-	2. Professionals
4. พนักงานบริการและพนักงานในร้านค้าและตลาด	-	-	-	-	-	-	-	-	-	-	-	3. Technicians and associate professionals
5. ผู้ปฏิบัติงานที่มีอยู่ในด้านการเกษตรและการประมง	-	-	-	-	-	-	-	-	-	-	-	4. Clerks
6. ผู้ปฏิบัติงานด้านความงามทางสัอมือและธุรกิจการค้าที่เกี่ยวข้อง	-	-	-	-	-	-	-	-	-	-	-	5. Service workers and shop and market sales workers
7. ผู้ปฏิบัติงานโรงงานและเครื่องจักรและผู้ปฏิบัติงานด้านประกอบและอาชีพขั้นต้นอื่นๆ ในด้านการขายและการให้บริการ	-	-	-	-	-	-	-	-	-	-	-	6. Skilled agricultural and fishery workers
8. คนงานเสริมได้จัดและปรับโฉม	-	-	-	-	-	-	-	-	-	-	-	7. Craft and related trades workers
9. ผู้ปฏิบัติงานขาย ข้าราชการระดับอาวุโสและผู้จัดการ	-	-	-	-	-	-	489	-	-	-	-	8. Plant and machine operators and assemblers
10. ผู้ประกอบวิชาชีพขั้นต้นเทคนิคสาขาต่างๆ และอาชีพที่เกี่ยวข้อง	-	-	-	-	-	-	-	-	-	-	-	9. Elementary occupations
10. คนงานเสริมได้จัดและปรับโฉม	-	-	-	-	-	-	-	-	-	-	-	10. Workers not classifiable by occupation









ตารางที่ 16 จำนวนลูกจ้างเอกชน จำนวนตามค่าจ้างเฉลี่ย ผลประโยชน์ที่ได้รับ อุตสาหกรรม และเพศ กรุงเทพมหานคร  
TABLE 16 PRIVATE EMPLOYEE BY AVERAGE WAGE, FRINGE BENEFIT, INDUSTRY AND SEX , BANGKOK METROPOLIS

ไตรมาสที่ 1/2557 : Quarter 1/2014	อุตสาหกรรม Industry	จำนวนลูกจ้าง Total Private Employee	ค่าจ้างเฉลี่ย Average Wage	ได้รับเป็นเงิน In Cash				ได้รับเป็นสิ่งของ In Kind			INDUSTRY		
				โบนัส Bonus	ค่าล่วงเวลา Overtime	เงินอื่นๆ Other Income	อาหาร Food	เครื่องแต่งกาย Clothes	ที่อยู่อาศัย Housing	อื่นๆ Others			
												1,534.4	18,034.0
<b>ชาย</b>													
1. เกษตรกรรม การปศุสัตว์ และการประมง		3.9	12,496.5	-	-	0.6	-	-	-	-	-	-	1. Agriculture, forestry and fishing
2. การทำเหมืองแร่ และเหมืองหิน		0.5	90,000.0	-	-	0.5	-	-	-	-	-	-	2. Mining and quarrying
3. การผลิต		4,774.4	15,376.0	44.4	42.2	40.1	7.8	5.3	22.5	22.5	22.5	2.2	3. Manufacturing
4. ไฟฟ้า ก๊าซ ไอน้ำ และระบบปรับอากาศ		1.5	27,432.5	-	-	-	-	-	-	-	-	-	4. Electricity, gas, steam and air conditioning supply
5. การจัดหาสินค้าและบริการที่เกี่ยวข้องกับยานยนต์		-	-	-	-	-	-	-	-	-	-	-	5. Water supply; sewerage, waste management and remediation activities
6. การก่อสร้าง		167.0	15,985.6	4.2	23.6	4.3	0.7	3.6	43.3	43.3	43.3	23.1	6. Construction
7. การขนส่ง และยานยนต์ การซ่อมยานยนต์		300.4	17,639.1	21.0	11.1	24.8	5.9	1.8	19.0	19.0	19.0	1.7	7. Wholesale and retail trade; repair of motor vehicles and motorcycles
8. การขนส่ง และสถานที่เก็บสินค้า		103.1	16,141.9	11.3	22.2	7.4	1.8	3.3	4.3	4.3	4.3	1.1	8. Transportation and storage
9. ที่พักแรมและบริการด้านอาหาร		95.2	12,727.5	1.8	7.8	3.1	21.5	3.3	3.5	3.5	3.5	-	9. Accommodation and food service activities
10. ซ่อมแซมอาคารและการสื่อสาร		67.0	26,369.3	4.8	2.0	1.8	0.8	3.7	-	-	-	-	10. Information and communication
11. กิจกรรมทางการเงินและการประกันภัย		76.5	29,718.7	23.3	1.1	5.7	-	3.7	-	-	-	-	11. Financial and insurance activities
12. กิจกรรมอสังหาริมทรัพย์		16.3	25,984.3	-	1.6	4.5	-	-	1.0	1.0	1.0	-	12. Real estate activities
13. กิจกรรมทางวิชาชีพ วิทยาศาสตร์ และเทคนิค		55.2	32,285.8	3.0	1.6	2.3	-	-	-	-	-	-	13. Professional, scientific and technical activities
14. กิจกรรมการขนส่งและการบิน		82.4	13,005.3	1.4	7.2	4.6	0.3	0.7	0.9	0.9	0.9	-	14. Administrative and support service activities
15. การบริหารราชการ การป้องกันประเทศ การประกันสังคม		-	-	-	-	-	-	-	-	-	-	-	15. Public administration and defence; compulsory social security
16. การศึกษา		18.1	24,917.2	0.6	-	0.4	-	-	-	-	-	-	16. Education
17. กิจกรรมด้านสุขภาพและงานสังคมสงเคราะห์		18.3	33,101.0	-	0.7	-	-	-	-	-	-	-	17. Human health and social work activities
18. ศิลปะ ความบันเทิง และนันทนาการ		11.8	13,366.8	0.7	0.9	-	-	-	1.3	1.3	1.3	-	18. Arts, entertainment and recreation
19. กิจกรรมบริการด้านอื่น ๆ		17.4	14,920.0	0.8	1.6	2.5	0.7	-	2.3	2.3	2.3	-	19. Other service activities
20. กิจกรรมการจ้างงานในครัวเรือนส่วนบุคคล		14.7	9,129.0	0.6	0.5	-	4.2	-	1.1	1.1	1.1	-	20. Activities of households as employers, undifferentiated goods and services-producing activities of households for own use
21. กิจกรรมขององค์กรระหว่างประเทศ		3.1	52,606.7	-	-	-	-	-	-	-	-	-	21. Activities of extraterritorial organizations and bodies
22. ไม่ทราบ		4.8	13,580.6	-	-	-	-	-	-	-	-	-	22. Unknown
<b>หญิง</b>													
1. เกษตรกรรม การปศุสัตว์ และการประมง		3.6	9,363.1	-	-	-	-	-	-	-	-	-	1. Agriculture, forestry and fishing
2. การทำเหมืองแร่ และเหมืองหิน		2.8	19,058.3	0.9	-	-	-	-	-	-	-	-	2. Mining and quarrying
3. การผลิต		4,234.4	14,511.4	32.6	46.1	19.5	6.4	2.3	13.1	13.1	13.1	2.9	3. Manufacturing
4. ไฟฟ้า ก๊าซ ไอน้ำ และระบบปรับอากาศ		-	-	-	-	-	-	-	-	-	-	-	4. Electricity, gas, steam and air conditioning supply
5. การจัดหาสินค้าและบริการที่เกี่ยวข้องกับยานยนต์		1.0	9,000.0	-	-	-	-	-	-	-	-	-	5. Water supply; sewerage, waste management and remediation activities
6. การก่อสร้าง		52.5	13,285.8	3.2	8.3	-	0.7	-	16.8	16.8	16.8	10.7	6. Construction
7. การขนส่ง และยานยนต์ การซ่อมยานยนต์		301.9	17,265.6	45.6	13.0	15.9	3.7	3.6	5.1	5.1	5.1	0.8	7. Wholesale and retail trade; repair of motor vehicles and motorcycles
8. การขนส่ง และสถานที่เก็บสินค้า		56.0	16,390.3	9.4	8.5	1.8	2.9	0.3	0.8	0.8	0.8	-	8. Transportation and storage
9. ที่พักแรมและบริการด้านอาหาร		108.6	14,030.6	5.8	7.7	13.1	41.2	2.5	4.8	4.8	4.8	-	9. Accommodation and food service activities
10. ซ่อมแซมอาคารและการสื่อสาร		34.9	27,778.5	3.7	0.4	1.1	0.4	-	-	-	-	-	10. Information and communication
11. กิจกรรมทางการเงินและการประกันภัย		110.7	27,082.7	16.9	2.2	0.8	-	-	-	-	-	-	11. Financial and insurance activities
12. กิจกรรมอสังหาริมทรัพย์		32.9	17,503.5	9.0	0.2	0.7	-	-	-	-	-	-	12. Real estate activities
13. กิจกรรมทางวิชาชีพ วิทยาศาสตร์ และเทคนิค		59.8	22,197.2	7.8	2.4	-	-	2.4	-	-	-	-	13. Professional, scientific and technical activities
14. กิจกรรมการขนส่งและการบิน		69.0	13,583.5	2.7	10.2	0.8	-	-	-	-	-	-	14. Administrative and support service activities
15. การบริหารราชการ การป้องกันประเทศ การประกันสังคม		-	-	-	-	-	-	-	-	-	-	-	15. Public administration and defence; compulsory social security
16. การศึกษา		37.6	18,863.7	1.3	0.4	1.2	1.1	-	-	-	-	-	16. Education
17. กิจกรรมด้านสุขภาพและงานสังคมสงเคราะห์		52.3	18,903.3	5.5	6.9	3.6	2.3	2.0	2.3	2.3	2.3	-	17. Human health and social work activities
18. ศิลปะ ความบันเทิง และนันทนาการ		4.1	16,026.7	1.2	-	-	-	-	-	-	-	-	18. Arts, entertainment and recreation
19. กิจกรรมบริการด้านอื่น ๆ		25.5	10,712.2	-	2.1	0.5	2.1	-	4.4	4.4	4.4	-	19. Other service activities
20. กิจกรรมการจ้างงานในครัวเรือนส่วนบุคคล		80.3	8,318.6	6.6	7.4	4.7	61.0	2.1	48.8	48.8	48.8	4.2	20. Activities of households as employers, undifferentiated goods and services-producing activities of households for own use
21. กิจกรรมขององค์กรระหว่างประเทศ		-	-	-	-	-	-	-	-	-	-	-	21. Activities of extraterritorial organizations and bodies
22. ไม่ทราบ		111.1	13,880.7	-	-	-	-	-	-	-	-	-	22. Unknown





ตารางที่ 18 จำนวนลูกจ้าง จำแนกตามอาชีพ ระดับของรายได้ กรุงเทพมหานคร  
TABLE 18 EMPLOYEE BY OCCUPATION, INCOME CLASS, BANGKOK METROPOLIS

ไตรมาสที่ 1/2557 : Quarter 1/2014

หน่วยเป็นพัน : in Thousands

ระดับของรายได้	อาชีพ Occupation										รวม	INCOME CLASS
	ผู้บัญญัติกฎหมาย และ ผู้จัดการ Legislators & Managers	วิชาชีพ ด้านต่างๆ Prof- sional	วิชาชีพ ด้านเทคนิค Technicians	เสมียน Clerks	พนักงาน บริการ Service Workers	ด้านการเกษตร และประมง Agricultural & Fishery	ด้านความ สามารถทางฝีมือ Craft & Related trades	ผู้ปฏิบัติงาน โรงงานเครื่องจักร Plant & Machine operators	อาชีพพื้นฐาน ต่างๆ Elementary occupations	คนงานซึ่งมิ ได้จำแนกไว้ในหมวดอื่น Not classifiable		
<b>ยอดรวม</b>	3,580.7	270.6	526.6	444.6	458.1	528.6	10.2	475.8	441.2	394.0	30.9	TOTAL
ต่ำกว่า 1,501 บาท	4.3	-	-	-	0.9	-	-	0.5	0.7	2.1	-	Less than 1,501 Baht
1,501 - 2,500 บาท	0.5	-	-	-	-	0.5	-	-	-	-	-	1,501 - 2,500 Baht
2,501 - 3,500 บาท	2.2	-	1.7	-	-	-	-	-	-	0.5	-	2,501 - 3,500 Baht
3,501 - 4,500 บาท	8.4	-	-	-	-	2.1	-	2.5	-	3.7	-	3,501 - 4,500 Baht
4,501 - 5,500 บาท	32.0	-	1.7	2.2	0.9	7.9	-	7.3	2.3	9.7	-	4,501 - 5,500 Baht
5,501 - 6,500 บาท	51.6	-	-	-	5.2	11.7	-	8.6	3.1	23.1	-	5,501 - 6,500 Baht
6,501 - 7,500 บาท	120.3	-	-	1.8	4.9	32.4	1.0	15.2	27.0	38.0	-	6,501 - 7,500 Baht
7,501 - 10,000 บาท	964.4	-	19.2	38.2	84.3	196.9	4.9	186.9	201.0	229.8	3.1	7,501 - 10,000 Baht
10,001 - 15,000 บาท	1,038.8	6.0	87.2	124.5	210.1	184.8	4.3	187.6	165.8	66.7	1.7	10,001 - 15,000 Baht
15,001 - 20,000 บาท	461.6	35.2	110.5	103.1	85.5	51.2	-	37.8	29.3	5.2	3.8	15,001 - 20,000 Baht
20,001 - 30,000 บาท	404.8	75.0	130.9	94.2	50.7	26.6	-	15.1	7.0	4.5	0.9	20,001 - 30,000 Baht
มากกว่า 30,000 บาท	390.7	129.5	161.3	70.7	9.1	9.6	-	4.8	3.3	1.8	0.7	More than 30,000 Baht
ไม่ทราบ	101.3	24.9	14.2	10.1	6.6	4.9	-	9.5	1.6	8.8	20.8	Unknown

ตารางที่ 18 จำนวนลูกจ้าง จำแนกตามอาชีพ ระดับของรายได้ และเพศ กรุงเทพมหานคร

TABLE 18 EMPLOYEE BY OCCUPATION, INCOME CLASS AND SEX, BANGKOK METROPOLIS

หน่วยเป็นพัน : in Thousands

ระดับของรายได้	อาชีพ Occupation											INCOME CLASS
	รวม Legislators & Managers	วิชาชีพ ด้านต่างๆ Professional	วิชาชีพ ด้านเทคนิค Technicians	เสมียน Clerks	พนักงาน บริการ Service Workers	อาชีพ ด้านการเกษตร และประมง & Fishery	ด้านความ สามารถทางฝีมือ Craft & Related trades	ผู้ประกอบการ โรงงานเครื่องจักร Plant & Machine operators	อาชีพอื่น Elementary occupations	คนงานซึ่งมี ได้จำแนกไว้ ในหมวดอื่น Not classifiable	MALE	
ชาย	1,830.7	154.1	247.9	194.9	152.4	266.5	6.2	367.7	290.7	137.7	12.7	
ต่ำกว่า 1,501 บาท	3.4	-	-	-	-	-	-	0.5	0.7	2.1	-	Less than 1,501 Baht
1,501 - 2,500 บาท	-	-	-	-	-	-	-	-	-	-	-	1,501 - 2,500 Baht
2,501 - 3,500 บาท	-	-	-	-	-	-	-	-	-	-	-	2,501 - 3,500 Baht
3,501 - 4,500 บาท	2.7	-	-	-	-	1.3	-	-	-	1.4	-	3,501 - 4,500 Baht
4,501 - 5,500 บาท	16.6	-	0.9	-	0.9	6.0	-	5.8	1.3	1.7	-	4,501 - 5,500 Baht
5,501 - 6,500 บาท	20.0	-	-	-	-	7.3	-	7.6	1.4	3.7	-	5,501 - 6,500 Baht
6,501 - 7,500 บาท	40.2	-	-	0.8	2.7	18.4	1.0	7.5	5.8	4.1	-	6,501 - 7,500 Baht
7,501 - 10,000 บาท	468.7	-	8.2	12.4	31.6	89.2	1.8	133.0	111.6	81.0	-	7,501 - 10,000 Baht
10,001 - 15,000 บาท	570.8	3.2	38.2	45.4	70.2	90.6	3.5	154.5	131.5	33.2	0.6	10,001 - 15,000 Baht
15,001 - 20,000 บาท	231.9	20.9	41.4	48.0	24.7	26.8	-	35.2	28.2	3.1	3.8	15,001 - 20,000 Baht
20,001 - 30,000 บาท	210.2	40.5	66.6	44.9	19.4	16.9	-	11.1	6.2	4.5	-	20,001 - 30,000 Baht
มากกว่า 30,000 บาท	212.4	70.2	87.5	38.4	2.0	5.8	-	4.5	2.3	1.0	0.7	More than 30,000 Baht
ไม่ทราบ	53.8	19.3	5.1	5.2	1.0	4.3	-	7.9	1.6	1.9	7.6	Unknown
หญิง	1,750.1	116.5	278.8	249.7	305.8	262.1	4.0	108.2	150.6	256.3	18.2	FEMALE
ต่ำกว่า 1,501 บาท	0.9	-	-	-	0.9	-	-	-	-	-	-	Less than 1,501 Baht
1,501 - 2,500 บาท	0.5	-	-	-	-	0.5	-	-	-	-	-	1,501 - 2,500 Baht
2,501 - 3,500 บาท	2.2	-	1.7	-	-	-	-	-	-	0.5	-	2,501 - 3,500 Baht
3,501 - 4,500 บาท	5.7	-	-	-	-	0.8	-	2.5	-	2.3	-	3,501 - 4,500 Baht
4,501 - 5,500 บาท	15.5	-	0.8	2.2	-	2.0	-	1.5	1.0	8.0	-	4,501 - 5,500 Baht
5,501 - 6,500 บาท	31.6	-	-	-	5.2	4.3	-	0.9	1.7	19.4	-	5,501 - 6,500 Baht
6,501 - 7,500 บาท	80.1	-	-	1.0	2.2	14.0	-	7.8	21.2	33.9	-	6,501 - 7,500 Baht
7,501 - 10,000 บาท	495.6	-	10.9	25.8	52.8	107.7	3.2	54.0	89.4	148.8	3.1	7,501 - 10,000 Baht
10,001 - 15,000 บาท	468.0	2.8	49.1	79.1	139.9	94.2	0.9	33.1	34.3	33.5	1.0	10,001 - 15,000 Baht
15,001 - 20,000 บาท	229.6	14.3	69.1	55.1	60.8	24.5	-	2.5	1.1	2.2	-	15,001 - 20,000 Baht
20,001 - 30,000 บาท	194.6	34.5	64.3	49.3	31.3	9.7	-	4.0	0.8	-	0.9	20,001 - 30,000 Baht
มากกว่า 30,000 บาท	178.3	59.3	73.8	32.2	7.1	3.8	-	0.3	1.1	0.8	-	More than 30,000 Baht
ไม่ทราบ	47.5	5.6	9.1	4.9	5.6	0.6	-	1.6	-	6.9	13.2	Unknown

ตารางที่ 19 จำนวนลูกจ้าง จำนวนตามอุตสาหกรรม ระดับของรายได้ กรุงเทพมหานคร  
TABLE 19 EMPLOYEE BY INDUSTRY, INCOME CLASS, BANGKOK METROPOLIS

ไตรมาสที่ 1/2557 : Quarter 1/2014

หน่วยเป็นพัน : in Thousands

ระดับของรายได้	อุตสาหกรรม Industry											INCOME CLASS	
	รวม เกษตรกรรม การป่าไม้ และการประมง Total Agriculture	การทำเหมืองแร่ และเหมืองหิน Mining	การผลิตไฟฟ้า และพลังงาน ไฮดรอปรับ Electricity	ก๊าซ จัดหาน้ำ บำบัดน้ำเสีย และประปา Water supply sewerage, waste	การก่อสร้าง	การขนส่ง และการขายปลีก การช้อปปิ้ง whole sale&retail	การขนส่ง และ สถานที่เก็บสินค้า Transportation and storage	ที่พักแรมและ บริการด้านอาหาร Accommodation and food service	ข้อมูลข่าวสาร และการสื่อสาร Information &communication	การเงินและ การประกันภัย Financial intermedation			
ยอดรวม	3,580.7	8.0	3.2	930.2	16.7	1.0	220.2	639.1	212.7	212.1	121.2	217.4	TOTAL
ต่ำกว่า 1,501 บาท	4.3	-	-	1.5	-	-	-	-	0.7	-	-	-	Less than 1,501 Baht
1,501 - 2,500 บาท	0.5	-	-	-	-	-	-	0.5	-	-	-	-	1,501 - 2,500 Baht
2,501 - 3,500 บาท	2.2	-	-	-	-	-	-	-	1.1	-	-	-	2,501 - 3,500 Baht
3,501 - 4,500 บาท	8.4	-	-	2.5	-	-	-	2.2	-	-	-	-	3,501 - 4,500 Baht
4,501 - 5,500 บาท	320	1.3	-	6.8	-	-	2.8	3.3	-	4.1	-	-	4,501 - 5,500 Baht
5,501 - 6,500 บาท	51.6	-	-	10.7	-	-	3.6	5.0	2.5	6.0	-	-	5,501 - 6,500 Baht
6,501 - 7,500 บาท	120.3	0.5	-	39.3	-	-	15.2	13.4	8.4	12.4	-	-	6,501 - 7,500 Baht
7,501 - 10,000 บาท	964.4	2.2	-	362.1	-	1.0	67.9	165.5	41.1	97.4	2.8	13.9	7,501 - 10,000 Baht
10,001 - 15,000 บาท	1,038.8	2.6	1.8	277.4	4.1	-	72.9	220.2	65.4	45.2	31.0	51.9	10,001 - 15,000 Baht
15,001 - 20,000 บาท	461.6	-	-	88.3	2.7	-	16.4	94.9	33.3	17.5	22.0	44.8	15,001 - 20,000 Baht
20,001 - 30,000 บาท	404.8	0.8	0.9	73.2	4.3	-	26.0	57.1	24.4	10.6	27.7	40.8	20,001 - 30,000 Baht
มากกว่า 30,000 บาท	390.7	-	0.5	58.9	3.5	-	14.9	42.1	33.8	10.6	31.8	60.0	More than 30,000 Baht
ไม่ทราบ	101.3	0.6	-	9.5	2.0	-	0.7	35.1	1.9	8.4	6.0	6.0	Unknown

ตารางที่ 19 จำนวนลูกจ้าง จำแนกตามอุตสาหกรรม ระดับของรายได้ กรุงเทพมหานคร (ต่อ)

TABLE 19 EMPLOYEE BY INDUSTRY, INCOME CLASS , BANGKOK METROPOLIS (Contd.)

ไตรมาสที่ 1/2557 : Quarter 1/2014

หน่วยเป็นพัน : In Thousands

ระดับของรายได้	อุตสาหกรรม (ต่อ) Industry (Contd.)											ไม่ทราบ	INCOME CLASS
	กิจกรรม อสังหาริมทรัพย์ Real estate activities	กิจกรรมทางวิชาชีพ วิทยาศาสตร์ และเทคนิค Professional, scientific and technical activities	การบริหารสนับสนุน และป้องกันประเทศ Administrative and support activities	การบริหารราชการป้องกันประเทศ Public administration and defence	การศึกษา Education	การศึกษาด้านสุขภาพ Health and social work	ศิลปะ ความบันเทิง และนันทนาการ Art, entertainment	บริการด้านอื่น ๆ Other service	งานในครัวเรือน Activities of household	กิจกรรมขององค์กร Extra-territorial	ไม่ทราบ		
ยอดรวม	49.2	126.4	151.4	219.8	136.7	117.3	18.4	47.8	95.0	3.6	33.6	TOTAL	
ต่ำกว่า 1,501 บาท	-	-	-	2.0	-	-	-	-	-	-	-	Less than 1,501 Baht	
1,501 - 2,500 บาท	-	-	-	-	-	-	-	-	-	-	-	1,501 - 2,500 Baht	
2,501 - 3,500 บาท	0.5	-	0.6	-	-	-	-	-	-	-	-	2,501 - 3,500 Baht	
3,501 - 4,500 บาท	-	-	-	-	-	0.3	1.3	-	2.0	-	-	3,501 - 4,500 Baht	
4,501 - 5,500 บาท	1.0	-	3.2	-	1.5	1.2	-	0.9	6.0	-	-	4,501 - 5,500 Baht	
5,501 - 6,500 บาท	1.3	-	8.3	1.8	-	-	-	-	12.5	-	-	5,501 - 6,500 Baht	
6,501 - 7,500 บาท	1.1	-	5.3	6.6	1.4	1.1	2.8	3.9	8.9	-	-	6,501 - 7,500 Baht	
7,501 - 10,000 บาท	12.1	12.2	38.3	16.4	17.7	28.1	3.1	20.9	52.9	-	8.7	7,501 - 10,000 Baht	
10,001 - 15,000 บาท	12.4	27.2	66.8	56.8	35.0	36.4	7.9	8.6	11.3	-	4.0	10,001 - 15,000 Baht	
15,001 - 20,000 บาท	7.4	21.9	18.2	42.2	19.2	22.5	1.2	5.9	1.3	-	2.1	15,001 - 20,000 Baht	
20,001 - 30,000 บาท	8.1	30.4	9.7	48.4	26.1	8.1	2.1	3.6	-	0.8	1.9	20,001 - 30,000 Baht	
มากกว่า 30,000 บาท	5.5	30.7	1.1	41.8	33.1	17.4	-	2.7	-	2.3	-	More than 30,000 Baht	
ไม่ทราบ	-	4.0	-	3.8	2.6	2.2	-	1.3	-	0.5	16.9	Unknown	



ตารางที่ 19 จำนวนลูกจ้าง จำแนกตามอุตสาหกรรม ระดับของรายได้ และเพศ กรุงเทพมหานคร  
TABLE 19 EMPLOYEE BY INDUSTRY, INCOME CLASS AND SEX, BANGKOK METROPOLIS

หน่วยนับพัน : in Thousands

ระดับของรายได้	อุตสาหกรรม Industry													INCOME CLASS
	รวม เกษตรกรรม การทำเหมืองแร่ และการประมง และเหมืองหิน	การทำเหมืองแร่	การผลิต	ไฟฟ้า ก๊าซ ไอน้ำระบบปรับอากาศ	การจัดการน้ำ ขยะมูลฝอย และบำบัดน้ำเสีย	การก่อสร้าง	การขนส่ง การขายปลีก การซ่อมแซมรถยนต์ และร้านค้าปลีก	การขนส่ง และสถานที่เก็บสินค้า	ที่พักแรมและ บริการด้านอาหาร Accommodation and food service	ข้อมูลข่าวสาร และการสื่อสาร Information and communication	กิจกรรมการเงินและการประกันภัย	Financial Intermediation		
<b>ชาย</b>	1,850.7	3.9	0.5	492.3	9.3	167.7	329.1	139.8	95.2	76.9	86.7		MALE	
ต่ำกว่า 1,501 บาท	3.4	-	-	1.5	-	-	-	0.7	-	-	-	-	Less than 1,501 Baht	
1,501 - 2,500 บาท	-	-	-	-	-	-	-	-	-	-	-	-	1,501 - 2,500 Baht	
2,501 - 3,500 บาท	-	-	-	-	-	-	-	-	-	-	-	-	2,501 - 3,500 Baht	
3,501 - 4,500 บาท	2.7	-	-	-	-	-	1.4	-	-	-	-	-	3,501 - 4,500 Baht	
4,501 - 5,500 บาท	16.6	-	-	4.3	-	2.8	3.3	-	2.6	-	-	-	4,501 - 5,500 Baht	
5,501 - 6,500 บาท	20.0	-	-	5.6	-	1.3	3.5	0.7	-	-	-	-	5,501 - 6,500 Baht	
6,501 - 7,500 บาท	40.2	0.5	-	9.0	-	5.0	7.7	-	7.8	-	-	-	6,501 - 7,500 Baht	
7,501 - 10,000 บาท	468.7	1.8	-	173.6	-	53.8	79.1	31.3	49.3	2.2	8.8	-	7,501 - 10,000 Baht	
10,001 - 15,000 บาท	570.8	0.8	-	166.0	2.4	54.3	115.0	49.5	17.4	22.5	19.7	-	10,001 - 15,000 Baht	
15,001 - 20,000 บาท	231.9	-	-	55.7	0.5	12.5	46.7	20.8	8.1	13.5	13.9	-	15,001 - 20,000 Baht	
20,001 - 30,000 บาท	210.2	0.8	-	38.3	1.7	24.4	27.9	12.3	6.2	16.8	10.4	-	20,001 - 30,000 Baht	
มากกว่า 30,000 บาท	212.4	-	0.5	33.8	2.7	12.9	17.1	23.9	3.9	20.0	30.3	-	More than 30,000 Baht	
ไม่ทราบ	53.8	-	-	4.7	2.0	0.7	27.5	0.7	-	1.8	3.6	-	Unknown	
<b>หญิง</b>	1,750.1	4.1	2.8	437.9	7.3	52.5	310.0	72.9	116.9	44.3	130.7		FEMALE	
ต่ำกว่า 1,501 บาท	0.9	-	-	-	-	-	-	-	-	-	-	-	Less than 1,501 Baht	
1,501 - 2,500 บาท	0.5	-	-	-	-	-	0.5	-	-	-	-	-	1,501 - 2,500 Baht	
2,501 - 3,500 บาท	2.2	-	-	-	-	-	-	1.1	-	-	-	-	2,501 - 3,500 Baht	
3,501 - 4,500 บาท	5.7	-	-	-	-	-	0.8	-	-	-	-	-	3,501 - 4,500 Baht	
4,501 - 5,500 บาท	15.5	1.3	-	2.5	-	-	-	-	1.5	-	-	-	4,501 - 5,500 Baht	
5,501 - 6,500 บาท	31.6	-	-	5.1	-	2.2	1.5	1.8	6.0	-	-	-	5,501 - 6,500 Baht	
6,501 - 7,500 บาท	80.1	-	-	30.3	-	10.2	5.6	8.4	4.6	-	-	-	6,501 - 7,500 Baht	
7,501 - 10,000 บาท	495.6	0.5	-	188.6	-	14.0	86.4	9.8	48.2	0.6	5.1	-	7,501 - 10,000 Baht	
10,001 - 15,000 บาท	468.0	1.8	1.8	111.4	1.7	18.5	105.2	16.0	27.9	8.4	32.2	-	10,001 - 15,000 Baht	
15,001 - 20,000 บาท	229.6	-	-	32.6	2.2	3.9	48.1	12.4	9.4	8.5	30.9	-	15,001 - 20,000 Baht	
20,001 - 30,000 บาท	194.6	-	0.9	34.8	2.6	1.6	29.2	12.2	4.4	10.9	30.4	-	20,001 - 30,000 Baht	
มากกว่า 30,000 บาท	178.3	-	-	25.2	0.8	2.0	25.0	10.0	6.7	11.8	29.7	-	More than 30,000 Baht	
ไม่ทราบ	47.5	0.6	-	4.9	-	-	7.6	1.2	8.4	4.1	2.3	-	Unknown	

ตารางที่ 19 จำนวนลูกจ้าง จำแนกตามอุตสาหกรรม ระดับของรายได้ และเพศ กรุงเทพมหานคร (ต่อ)  
TABLE 19 EMPLOYEE BY INDUSTRY, INCOME CLASS AND SEX, BANGKOK METROPOLIS (Contd.)

หน่วยเป็นพัน : in Thousands

ระดับของรายได้	อุตสาหกรรม (ต่อ) Industry (Contd.)											กิจกรรมขององค์กร Extra-territorial	ไม่ทราบ Unknown	INCOME CLASS
	กิจกรรมอสังหาริมทรัพย์ Real estate activities	กิจกรรมทางวิชาชีพ วิทยาศาสตร์และเทคนิค Professional/scientific technical activities	การบริหารสนับสนุนและข้อักบริการ Administrative and support service activities	การบริหารราชการ ปึงกันประเทศ Public administration	การศึกษา Education	การดูแลสุขภาพ และสังคมสงเคราะห์ Health and social work	ศิลปะ ความบันเทิง และนันทนาการ Art, entertainment	บริการด้านอื่นๆ Other service	งานในครัวเรือน ส่วนบุคคล Activities of household	กิจกรรมขององค์กร Extra-territorial	ไม่ทราบ Unknown			
<b>ชาย</b>	16.3	57.5	82.4	129.8	45.1	34.2	13.7	19.6	14.7	3.6	12.5		MALE	
ต่ำกว่า 1,501 บาท	-	-	-	1.1	-	-	-	-	-	-	-	-	Less than 1,501 Baht	
1,501 - 2,500 บาท	-	-	-	-	-	-	-	-	-	-	-	-	1,501 - 2,500 Baht	
2,501 - 3,500 บาท	-	-	-	-	-	-	-	-	-	-	-	-	2,501 - 3,500 Baht	
3,501 - 4,500 บาท	-	-	-	-	-	-	-	-	-	-	-	-	3,501 - 4,500 Baht	
4,501 - 5,500 บาท	1.0	-	0.6	-	0.7	-	-	0.9	0.5	-	-	-	4,501 - 5,500 Baht	
5,501 - 6,500 บาท	-	-	5.5	1.8	-	-	-	-	1.6	-	-	-	5,501 - 6,500 Baht	
6,501 - 7,500 บาท	-	-	2.1	5.2	0.3	0.8	2.0	-	-	-	-	-	6,501 - 7,500 Baht	
7,501 - 10,000 บาท	2.6	7.0	13.4	10.4	3.6	9.7	1.6	7.9	8.9	-	3.9	-	7,501 - 10,000 Baht	
10,001 - 15,000 บาท	2.9	6.7	45.2	34.2	11.8	10.0	6.8	2.0	3.6	-	-	-	10,001 - 15,000 Baht	
15,001 - 20,000 บาท	3.8	4.9	10.9	23.6	6.3	5.6	1.2	4.0	-	-	-	-	15,001 - 20,000 Baht	
20,001 - 30,000 บาท	3.9	17.7	4.8	29.7	11.3	-	0.9	1.6	-	-	1.0	-	20,001 - 30,000 Baht	
มากกว่า 30,000 บาท	2.2	21.2	-	21.6	10.4	7.1	-	2.7	-	-	2.3	-	More than 30,000 Baht	
ไม่ทราบ	-	-	-	2.2	0.8	1.0	-	0.6	-	-	7.7	-	Unknown	
<b>หญิง</b>	32.9	68.9	69.0	90.1	91.6	83.1	4.6	28.2	80.3	-	21.1	-	FEMALE	
ต่ำกว่า 1,501 บาท	-	-	-	0.9	-	-	-	-	-	-	-	-	Less than 1,501 Baht	
1,501 - 2,500 บาท	-	-	-	-	-	-	-	-	-	-	-	-	1,501 - 2,500 Baht	
2,501 - 3,500 บาท	0.5	-	0.6	-	-	-	-	-	-	-	-	-	2,501 - 3,500 Baht	
3,501 - 4,500 บาท	-	-	-	-	-	0.3	-	-	2.0	-	-	-	3,501 - 4,500 Baht	
4,501 - 5,500 บาท	-	-	2.6	-	0.8	1.2	-	-	5.5	-	-	-	4,501 - 5,500 Baht	
5,501 - 6,500 บาท	1.3	-	2.8	-	-	-	-	-	10.9	-	-	-	5,501 - 6,500 Baht	
6,501 - 7,500 บาท	1.1	-	3.2	1.4	1.1	0.4	0.8	3.9	8.9	-	-	-	6,501 - 7,500 Baht	
7,501 - 10,000 บาท	9.6	5.1	25.0	6.0	14.1	18.4	1.5	13.0	44.0	-	4.9	-	7,501 - 10,000 Baht	
10,001 - 15,000 บาท	9.5	20.5	21.6	22.6	23.2	26.3	1.1	6.7	7.7	-	4.0	-	10,001 - 15,000 Baht	
15,001 - 20,000 บาท	3.6	17.0	7.2	18.6	12.9	17.0	-	1.9	1.3	-	2.1	-	15,001 - 20,000 Baht	
20,001 - 30,000 บาท	4.1	12.8	4.9	18.7	14.8	8.1	1.2	2.0	-	-	0.9	-	20,001 - 30,000 Baht	
มากกว่า 30,000 บาท	3.3	9.5	1.1	20.2	22.8	10.3	-	-	-	-	-	-	More than 30,000 Baht	
ไม่ทราบ	-	4.0	-	1.6	1.9	1.2	-	0.7	-	-	9.2	-	Unknown	

ภาคกลาง

## ตารางสถิติ ภาคกลาง

- ตารางที่ 1 จำนวนประชากร จำแนกตามกลุ่มอายุ สถานภาพแรงงาน
- ตารางที่ 2 จำนวนประชากรอายุ 15 ปี ขึ้นไป จำแนกตามสถานภาพสมรส สถานภาพแรงงาน
- ตารางที่ 3 จำนวนประชากรอายุ 15 ปีขึ้นไป จำแนกตามระดับการศึกษาที่สำเร็จ สถานภาพแรงงาน
- ตารางที่ 4 ผู้มีงานทำ จำแนกตามระดับการศึกษาที่สำเร็จ อาชีพ
- ตารางที่ 5 ผู้มีงานทำ จำแนกตามระดับการศึกษาที่สำเร็จ อุตสาหกรรม
- ตารางที่ 6 ผู้มีงานทำ จำแนกตามสถานภาพการทำงาน อาชีพ
- ตารางที่ 7 ผู้มีงานทำ จำแนกตามสถานภาพการทำงาน อุตสาหกรรม
- ตารางที่ 8 จำนวนผู้มีงานทำ จำแนกตามอาชีพ และอุตสาหกรรม
- ตารางที่ 9 ผู้มีงานทำ จำแนกตามอาชีพ จำนวนชั่วโมงทำงานต่อสัปดาห์ การมีเวลาเหลือพอที่จะทำงานเพิ่มขึ้น
- ตารางที่ 10 ผู้มีงานทำ จำแนกตามอุตสาหกรรม จำนวนชั่วโมงทำงานต่อสัปดาห์ การมีเวลาเหลือพอที่จะทำงานเพิ่มขึ้น
- ตารางที่ 11 ผู้มีงานทำ จำแนกตามสถานภาพการทำงาน จำนวนชั่วโมงทำงานต่อสัปดาห์ การมีเวลาเหลือพอที่จะทำงานเพิ่มขึ้น
- ตารางที่ 12 ผู้มีงานทำ จำแนกตามกลุ่มอายุ ชั่วโมงการทำงานต่อสัปดาห์ การมีเวลาเหลือพอที่จะทำงานเพิ่มขึ้น
- ตารางที่ 13 จำนวนผู้ว่างงาน ที่หางานทำ จำแนกตามระยะเวลาที่หางานทำ ระดับการศึกษาที่สำเร็จ
- ตารางที่ 14 จำนวนผู้ว่างงาน ที่เคยทำงานมาก่อน จำแนกตามอาชีพที่ทำครั้งสุดท้าย อุตสาหกรรมที่ทำครั้งสุดท้าย
- ตารางที่ 15 ลูกจ้าง จำแนกตามค่าจ้างเฉลี่ย ผลประโยชน์อื่นๆ ที่ได้รับ อุตสาหกรรม
- ตารางที่ 16 ลูกจ้างเอกชน จำแนกตามค่าจ้างเฉลี่ย ผลประโยชน์อื่นๆ ที่ได้รับ อุตสาหกรรม
- ตารางที่ 17 ลูกจ้างรัฐบาล จำแนกตามค่าจ้างเฉลี่ย ผลประโยชน์อื่นๆ ที่ได้รับ อุตสาหกรรม
- ตารางที่ 18 ลูกจ้าง จำแนกตาม อาชีพ ระดับของรายได้
- ตารางที่ 19 ลูกจ้าง จำแนกตาม อุตสาหกรรม ระดับของรายได้

ตารางที่ 1 จำนวนประชากรอายุ 15 ปีขึ้นไป จำแนกตามกลุ่มอายุ สถานภาพแรงงาน ภาคกลาง

TABLE 1 POPULATION 15 YEARS AND OVER BY AGE GROUP, LABOR FORCE STATUS, CENTRAL REGION

ไตรมาสที่ 1/2557 : Quarter 1/2014

หน่วยเป็นพัน : In Thousands

สถานภาพแรงงาน	รวม						กลุ่มอายุ				LABOR FORCE STATUS
	Total	15-19	20-24	25-29	30-34	35-39	40-49	50-59	>= 60		
ประชากรอายุ 15 ปีขึ้นไป	15,916.1	1,201.1	1,482.5	1,642.6	1,742.9	1,731.3	3,198.5	2,401.6	2,515.7	POPULATION 15 YEARS AND OVER	
กำลังแรงงานรวม	11,596.7	279.9	1,020.3	1,481.9	1,584.6	1,582.7	2,843.1	1,909.2	895.0	Total Labor Force	
1. กำลังแรงงานปัจจุบัน	11,574.6	277.6	1,019.6	1,479.5	1,583.4	1,581.3	2,838.9	1,905.7	888.6	1. Current labor force	
1.1 ผู้มีงานทำ	11,476.0	267.5	973.2	1,460.5	1,575.3	1,576.0	2,832.7	1,903.7	887.3	1.1 Employed	
- ทำงาน	11,391.0	266.7	963.2	1,449.2	1,561.6	1,565.9	2,811.9	1,891.6	880.9	- At work	
- ไม่ทำงานแต่มีงานประจำ	85.1	0.8	9.9	11.3	13.7	10.1	20.8	12.1	6.4	- With job but not at work	
1.2 ผู้ว่างงาน	98.6	10.2	46.4	19.0	8.2	5.3	6.2	2.1	1.3	1.2 Unemployed	
- ท างานทำ	21.0	3.4	10.1	3.0	2.5	0.8	1.0	0.2	0.2	- Looking for work	
- ไม่ท างานทำ/พร้อมที่จะท างาน	77.5	6.8	36.3	16.0	5.7	4.5	5.2	1.9	1.1	- Not looking/available for work	
2. กำลังแรงงานที่รอฤดูกาล	22.1	2.2	0.7	2.4	1.2	1.4	4.2	3.5	6.4	2. Seasonally inactive labor force	
ผู้ไม่อยู่ในกำลังแรงงาน	4,319.4	921.3	462.2	160.7	158.3	148.6	355.3	492.4	1,620.7	Persons not in Labor Force	
1. ท างานบ้าน	1,315.4	44.6	98.0	106.7	123.9	111.0	290.5	337.1	203.5	1. Household work	
2. เรียนหนังสือ	1,121.9	823.1	285.7	10.2	1.9	0.8	0.2	-	-	2. Studies	
3. ยังเด็ก ขรจ/ไม่สามารถท างานได้	1,375.9	17.1	10.9	12.2	15.1	23.2	40.0	65.4	1,192.1	3. Too young/old/incapable of work	
4. อื่น ๆ	506.3	36.4	67.7	31.6	17.5	13.5	24.6	89.9	225.0	4. Others	

ตารางที่ 1 จำนวนประชากรอายุ 15 ปีขึ้นไป จำแนกตามกลุ่มอายุ สถานภาพแรงงาน และเพศ ภาคกลาง

Table 1 POPULATION 15 YEARS AND OVER BY AGE GROUP, LABOR FORCE STATUS ADN SEX , CENTRAL REGION

หน่วยเป็นพัน : In Thousands

สถานภาพแรงงาน	รวม						LABOR FORCE STATUS			
	Total	15-19	20-24	25-29	30-34	35-39	40-49	50-59	>=60	
<b>ชาย</b>										<b>MALE</b>
<b>กำลังแรงงานรวม</b>	7,733.6	608.4	750.0	841.3	870.4	859.3	1,556.8	1,134.6	1,112.8	<b>Total Labor Force</b>
1. กำลังแรงงานปัจจุบัน	6,259.4	178.8	573.6	804.2	847.3	832.9	1,504.1	1,021.2	497.3	<b>1. Current labor force</b>
1.1 ผู้มีงานทำ	6,186.2	171.2	546.8	789.0	841.2	828.7	1,498.5	1,019.1	491.7	1.1 Employed
- ทำงาน	6,137.5	170.4	540.1	782.6	831.5	823.8	1,489.2	1,011.8	488.1	- At work
- ไม่ทำงานแต่มีงานประจำ	48.8	0.8	6.7	6.4	9.7	4.9	9.4	7.3	3.6	- With job but not at work
1.2 ผู้ว่างงาน	59.2	5.8	26.1	12.9	5.5	3.4	3.3	1.2	1.0	1.2 Unemployed
- หางานทำ	11.7	1.1	5.0	2.0	2.5	0.5	0.4	0.1	0.2	- Looking for work
- ไม่หางานทำ/พร้อมที่จะทำงาน	47.5	4.7	21.1	11.0	3.0	2.9	2.9	1.1	0.9	- Not looking/available for work
<b>2. กำลังแรงงานที่รอฤดูกาล</b>	14.0	1.7	0.7	2.3	0.6	0.9	2.3	0.9	4.6	<b>2. Seasonally inactive labor force</b>
<b>ผู้ไม่อยู่ในกำลังแรงงาน</b>	1,474.2	429.7	176.3	37.2	23.2	26.3	52.7	113.4	615.5	<b>Persons not in Labor Force</b>
1. ทำงานบ้าน	58.7	8.6	2.7	5.9	2.7	4.7	11.3	13.5	9.3	1. Household work
2. เรียนหนังสือ	529.4	383.4	139.5	6.2	0.3	-	-	-	-	2. Studies
3. ยังเด็ก ซรา/ไม่สามารถทำงานได้	579.1	11.8	6.2	7.1	9.8	14.1	29.5	39.9	460.8	3. Too young/old/incapable of work
4. อื่น ๆ	306.9	25.9	28.0	18.0	10.4	7.5	11.9	60.0	145.3	4. Others
<b>หญิง</b>	8,182.6	592.7	732.6	801.2	872.5	872.0	1,641.7	1,267.0	1,402.9	<b>FEMALE</b>
<b>กำลังแรงงานรวม</b>	5,337.3	101.1	446.7	677.7	737.3	749.8	1,339.0	888.0	397.7	<b>Total Labor Force</b>
1. กำลังแรงงานปัจจุบัน	5,329.2	100.6	446.7	677.6	736.7	749.2	1,337.1	885.5	395.9	<b>1. Current labor force</b>
1.1 ผู้มีงานทำ	5,289.8	96.3	426.4	671.5	734.0	747.3	1,334.2	884.6	395.6	1.1 Employed
- ทำงาน	5,253.5	96.3	423.1	666.6	730.1	742.1	1,322.8	879.7	392.8	- At work
- ไม่ทำงานแต่มีงานประจำ	36.3	-	3.2	5.0	3.9	5.2	11.4	4.9	2.8	- With job but not at work
1.2 ผู้ว่างงาน	39.4	4.3	20.3	6.1	2.7	1.9	2.9	0.8	0.3	1.2 Unemployed
- หางานทำ	9.4	2.2	5.1	1.1	-	0.4	0.6	0.1	-	- Looking for work
- ไม่หางานทำ/พร้อมที่จะทำงาน	30.0	2.1	15.3	5.0	2.7	1.6	2.3	0.8	0.3	- Not looking/available for work
<b>2. กำลังแรงงานที่รอฤดูกาล</b>	8.1	0.5	-	0.1	0.6	0.6	2.0	2.6	1.8	<b>2. Seasonally inactive labor force</b>
<b>ผู้ไม่อยู่ในกำลังแรงงาน</b>	2,845.3	491.6	285.9	123.5	135.2	122.2	302.6	379.0	1,005.2	<b>Persons not in Labor Force</b>
1. ทำงานบ้าน	1,256.7	36.1	95.3	100.9	121.2	106.3	279.2	323.5	194.2	1. Household work
2. เรียนหนังสือ	592.4	439.7	146.2	3.9	1.6	0.8	0.2	-	-	2. Studies
3. ยังเด็ก ซรา/ไม่สามารถทำงานได้	796.8	5.3	4.7	5.1	5.3	9.2	10.5	25.5	731.3	3. Too young/old/incapable of work
4. อื่น ๆ	199.4	10.6	39.7	13.6	7.1	6.0	12.7	29.9	79.7	4. Others

ตารางที่ 1 จำนวนประชากรอายุ 15 ปีขึ้นไป จำแนกตามกลุ่มอายุ สถานภาพแรงงาน เพศ และเขตการปกครอง ภาคกลาง (ต่อ)

TABLE 1 POPULATION 15 YEARS AND OVER BY AGE GROUP, LABOR FORCE STATUS, SEX AND AREA, CENTRAL REGION (Contd.)

ไตรมาสที่ 1/2557 : Quarter 1/2014

ในเขตเทศบาล MUNICIPAL AREA หน่วยเป็นพัน : In Thousands

สถานภาพแรงงาน	รวม						LABOR FORCE STATUS			
	Total	15-19	20-24	25-29	30-34	35-39	40-49	50-59	>= 60	
ประชากรอายุ 15 ปีขึ้นไป	7,342.0	534.9	699.1	798.0	845.8	825.0	1,479.6	1,070.5	1,089.2	POPULATION 15 YEARS AND OVER
กำลังแรงงานรวม	5,301.3	119.7	477.9	717.6	768.4	747.6	1,305.7	823.7	340.8	Total Labor Force
1. กำลังแรงงานปัจจุบัน	5,296.5	118.8	477.7	717.5	768.3	747.2	1,304.6	822.4	339.9	1. Current labor force
1.1 ผู้มีงานทำ	5,246.8	113.3	457.3	703.6	766.5	743.4	1,301.5	821.9	339.4	1.1 Employed
- ทำงาน	5,203.8	113.3	450.5	698.0	757.9	738.9	1,290.7	817.0	337.5	- At work
- ไม่ทำงานแต่มีงานประจำ	43.0	-	6.8	5.6	8.6	4.5	10.8	4.8	1.9	- With job but not at work
1.2 ผู้ว่างงาน	49.7	5.5	20.5	13.9	1.8	3.8	3.1	0.6	0.5	1.2 Unemployed
- หางานทำ	7.4	1.1	3.8	1.5	0.1	0.5	0.5	-	-	- Looking for work
- ไม่หางานทำ/พร้อมที่จะทำงาน	42.3	4.3	16.7	12.4	1.8	3.3	2.6	0.6	0.5	- Not looking/available for work
2. กำลังแรงงานที่รอดูดกล	4.7	0.8	0.2	0.1	0.1	0.4	1.0	1.3	0.9	2. Seasonally inactive labor force
ผู้ไม่อยู่ในกำลังแรงงาน	2,040.8	415.2	221.2	80.3	77.4	77.4	174.0	246.8	748.5	Persons not in Labor Force
1. ทำงานบ้าน	630.9	14.5	40.0	49.8	62.1	61.1	142.9	167.5	93.0	1. Household work
2. เรียนหนังสือ	535.3	379.3	148.7	4.6	1.7	0.8	0.2	-	-	2. Studies
3. ยังเด็ก ขรา/ไม่สามารถทำงานได้	598.7	8.2	4.7	5.5	4.6	8.4	16.3	31.7	519.2	3. Too young/old/incapable of work
4. อื่น ๆ	276.0	13.2	27.8	20.5	9.0	7.1	14.7	47.5	136.3	4. Others

ตารางที่ 1 จำนวนประชากรอายุ 15 ปีขึ้นไป จำแนกตามกลุ่มอายุ สถานภาพแรงงาน เพศ และเขตการปกครอง ภาคกลาง (ต่อ)

TABLE 1 POPULATION 15 YEARS AND OVER BY AGE GROUP, LABOR FORCE STATUS, SEX AND AREA, CENTRAL REGION (Contd.)

ไตรมาสที่ 1/2557 : Quarter 1/2014	ในเขตเทศบาล MUNICIPAL AREA										หน่วยเป็นพัน : In Thousands
	รวม	กลุ่มอายุ Age Group					LABOR FORCE STATUS				
สถานภาพแรงงาน	Total	15-19	20-24	25-29	30-34	35-39	40-49	50-59	>= 60	POPULATION 15 YEARS AND OVER	MALE
ประชากรอายุ 15 ปีขึ้นไป	7,342.0	534.9	699.1	798.0	845.8	825.0	1,479.6	1,070.5	1,089.2	1,089.2	479.6
ชาย	3,535.8	266.6	344.4	400.5	418.6	406.7	717.1	502.4	479.6	479.6	
2,845.5	78.5	256.8	382.4	382.4	410.2	395.9	691.8	445.2	184.7	184.7	
2,842.8	77.7	256.7	382.4	382.4	410.0	395.6	691.4	445.0	184.0	184.0	1. Current labor force
2,813.7	73.4	246.7	372.5	372.5	408.8	393.2	690.4	445.0	183.8	183.8	1.1 Employed
2,789.2	73.4	242.0	369.3	369.3	402.5	391.3	686.1	442.0	182.8	182.8	- At work
24.5	-	4.7	3.2	3.2	6.3	2.0	4.3	3.0	1.0	1.0	- With job but not at work
29.1	4.3	10.0	9.9	9.9	1.2	2.3	1.0	0.1	0.3	0.3	1.2 Unemployed
4.4	1.1	1.7	1.0	1.0	0.1	0.5	-	-	-	-	- Looking for work
24.7	3.1	8.3	8.9	8.9	1.2	1.9	1.0	0.1	0.3	0.3	- Not looking/available for work
2.8	0.8	0.2	-	-	0.1	0.4	0.4	0.2	0.7	0.7	2. Seasonally inactive labor force
690.3	188.1	87.6	18.1	18.1	8.4	10.8	25.3	57.2	294.9	294.9	Persons not in Labor Force
25.0	2.2	1.4	1.5	1.5	1.0	2.7	6.2	6.9	3.2	3.2	1. Household work
244.0	170.3	71.6	71.6	1.9	0.3	-	-	-	-	-	2. Studies
252.0	5.3	4.0	3.3	3.3	1.5	4.3	11.6	16.6	205.3	205.3	3. Too young/old/incapable of work
169.2	10.3	10.6	11.4	11.4	5.7	3.8	7.4	33.7	86.4	86.4	4. Others
3,806.3	288.3	354.7	397.5	397.5	427.2	418.3	762.6	568.1	609.6	609.6	FEMALE
2,455.8	41.1	221.1	335.2	335.2	358.3	351.7	613.9	378.5	156.0	156.0	Total Labor Force
2,453.8	41.1	221.1	335.1	335.1	358.3	351.7	613.3	377.4	155.8	155.8	1. Current labor force
2,433.1	39.9	210.6	331.1	331.1	357.6	350.2	611.2	376.9	155.6	155.6	1.1 Employed
2,414.6	39.9	208.5	328.7	328.7	355.4	347.6	604.6	375.1	154.7	154.7	- At work
18.5	-	2.1	2.4	2.4	2.3	2.6	6.5	1.9	0.9	0.9	- With job but not at work
20.6	1.2	10.5	4.0	4.0	0.6	1.5	2.1	0.5	0.3	0.3	1.2 Unemployed
3.0	-	2.1	0.5	0.5	-	-	0.5	-	-	-	- Looking for work
17.6	1.2	8.5	3.6	3.6	0.6	1.5	1.6	0.5	0.3	0.3	- Not looking/available for work
2.0	-	-	0.1	0.1	-	-	0.6	1.1	0.2	0.2	2. Seasonally inactive labor force
1,350.5	227.2	133.6	62.3	62.3	69.0	66.7	148.7	189.6	453.6	453.6	Persons not in Labor Force
605.8	12.3	38.6	48.3	48.3	61.2	58.4	136.7	160.6	89.8	89.8	1. Household work
291.3	209.1	77.1	2.7	2.7	1.4	0.8	0.2	-	-	-	2. Studies
346.6	2.9	0.7	2.1	2.1	3.0	4.1	4.6	15.1	313.9	313.9	3. Too young/old/incapable of work
106.8	2.9	17.2	9.1	9.1	3.3	3.4	7.2	13.8	49.9	49.9	4. Others



ตารางที่ 1 จำนวนประชากรอายุ 15 ปีขึ้นไป จำแนกตามกลุ่มอายุ สถานภาพแรงงาน เพศ และเขตการปกครอง ภาคกลาง (ต่อ)  
TABLE 1 POPULATION 15 YEARS AND OVER BY AGE GROUP, LABOR FORCE STATUS, SEX AND AREA, CENTRAL REGION (Contd.)

ไตรมาสที่ 1/2557 : Quarter 1/2014  
นอกระบบเทศบาล NON-MUNICIPAL AREA  
หน่วยเป็นพัน : In Thousands

สถานภาพแรงงาน	รวม						กลุ่มอายุ Age Group				LABOR FORCE STATUS
	Total	15-19	20-24	25-29	30-34	35-39	40-49	50-59	>= 60		
ประชากรอายุ 15 ปีขึ้นไป	8,574.1	666.3	783.5	844.6	897.1	906.3	1,718.8	1,331.1	1,426.5	POPULATION 15 YEARS AND OVER	
กำลังแรงงานรวม	6,295.5	160.2	542.4	764.3	816.2	835.2	1,537.5	1,085.5	554.3	Total Labor Force	
1. กำลังแรงงานปัจจุบัน	6,278.1	158.8	541.8	761.9	815.1	834.1	1,534.3	1,083.3	548.7	1. Current labor force	
1.1 ผู้มีงานทำ	6,229.2	154.1	515.9	756.9	808.8	832.6	1,531.2	1,081.8	547.9	1.1 Employed	
- ทำงาน	6,187.2	153.3	512.8	751.2	803.8	827.0	1,521.2	1,074.5	543.4	- At work	
- ไม่ทำงานแต่มีงานประจำ	42.0	0.8	3.2	5.7	5.0	5.6	10.0	7.3	4.5	- With job but not at work	
1.2 ผู้ว่างงาน	48.9	4.7	25.9	5.1	6.3	1.5	3.1	1.5	0.8	1.2 Unemployed	
- ทำงานทำ	13.7	2.2	6.3	1.5	2.4	0.4	0.5	0.2	0.2	- Looking for work	
- ไม่ทำงานทำ/พร้อมที่จะทำงาน	35.2	2.5	19.6	3.6	3.9	1.1	2.6	1.3	0.6	- Not looking/available for work	
2. กำลังแรงงานที่รอฤดูกาล	17.4	1.4	0.6	2.3	1.1	1.1	3.2	2.2	5.5	2. Seasonally inactive labor force	
ผู้ไม่อยู่ในกำลังแรงงาน	2,278.6	506.0	241.1	80.3	81.0	71.1	181.3	245.6	872.2	Persons not in Labor Force	
1. ทำงานบ้าน	684.5	30.1	58.0	57.0	61.8	49.9	147.7	169.5	110.6	1. Household work	
2. เรียนหนังสือ	586.6	443.8	137.1	5.6	0.2	-	-	-	-	2. Studies	
3. ยังเด็ก ขรา/ไม่สามารถทำงานได้	777.3	8.9	6.2	6.7	10.5	14.8	23.7	33.7	672.9	3. Too young/old/incapable of work	
4. อื่น ๆ	230.3	23.3	39.9	11.1	8.5	6.4	10.0	42.4	88.7	4. Others	

ตารางที่ 1 จำนวนประชากรอายุ 15 ปีขึ้นไป จำแนกตามกลุ่มอายุ สถานภาพแรงงาน เพศ และเขตการปกครอง ภาคกลาง (ต่อ)

TABLE 1 POPULATION 15 YEARS AND OVER BY AGE GROUP, LABOR FORCE STATUS, SEX AND AREA, CENTRAL REGION(Contd.)

ไตรมาสที่ 1/2557 : Quarter 1/2014

นอกเขตเทศบาล NON-MUNICIPAL AREA

หน่วยเป็นพัน : In Thousands

สถานภาพแรงงาน	กลุ่มอายุ Age Group							LABOR FORCE STATUS				
	รวม Total	15-19	20-24	25-29	30-34	35-39	40-49	50-59	>= 60			
ประชากรอายุ 15 ปีขึ้นไป	8,574.1	666.3	783.5	844.6	897.1	906.3	1,718.8	1,331.1	1,426.5	POPULATION 15 YEARS AND OVER		
ชาย	4,197.8	341.9	405.6	440.9	451.9	452.6	839.7	632.2	633.2	MALE		
กำลังแรงงานรวม	3,413.9	100.3	316.8	421.8	437.1	437.0	812.3	576.0	312.6	Total Labor Force		
1. กำลังแรงงานปัจจุบัน	3,402.7	99.4	316.3	419.5	436.7	436.5	810.4	575.2	308.7	1. Current labor force		
1.1 ผู้มีงานทำ	3,372.5	97.8	300.2	416.5	432.4	435.5	808.2	574.1	307.9	1.1 Employed		
- ทำงาน	3,348.2	97.0	298.1	413.3	429.0	432.5	803.1	569.8	305.3	- At work		
- ไม่ทำงานแต่มีงานประจำ	24.3	0.8	2.0	3.1	3.4	3.0	5.1	4.3	2.6	- With job but not at work		
1.2 ผู้ว่างงาน	30.2	1.6	16.1	3.0	4.3	1.0	2.3	1.1	0.8	1.2 Unemployed		
- หางานทำ	7.3	-	3.3	0.9	2.4	-	0.4	0.1	0.2	- Looking for work		
- ไม่หางานทำ/พร้อมที่จะทำงาน	22.9	1.6	12.8	2.1	1.8	1.0	1.9	1.1	0.6	- Not looking/available for work		
2. กำลังแรงงานที่รอฤดูกาล	11.3	0.9	0.6	2.3	0.4	0.5	1.9	0.7	3.9	2. Seasonally inactive labor force		
ผู้ไม่อยู่ในกำลังแรงงาน	783.9	241.6	88.8	19.1	14.7	15.6	27.4	56.2	320.6	Persons not in Labor Force		
1. ทำงานบ้าน	33.7	6.4	1.3	4.4	1.8	2.0	5.1	6.6	6.1	1. Household work		
2. เรียนหนังสือ	285.4	213.2	67.9	4.4	-	-	-	-	-	2. Studies		
3. ยังเด็ก/ไม่สามารถทำงานได้	327.1	6.5	2.2	3.7	8.3	9.8	17.8	23.3	255.5	3. Too young/old/incapable of work		
4. อื่น ๆ	137.7	15.5	17.4	6.6	4.7	3.7	4.5	26.3	58.9	4. Others		
หญิง	4,376.3	324.4	377.9	403.7	445.3	453.7	879.1	699.0	793.3	FEMALE		
กำลังแรงงานรวม	2,881.6	60.0	225.6	342.5	379.1	398.1	725.2	509.5	241.7	Total Labor Force		
1. กำลังแรงงานปัจจุบัน	2,875.4	59.5	225.6	342.5	378.4	397.6	723.8	508.1	240.1	1. Current labor force		
1.1 ผู้มีงานทำ	2,856.7	56.3	215.8	340.4	376.4	397.1	723.0	507.7	240.1	1.1 Employed		
- ทำงาน	2,838.9	56.3	214.6	337.9	374.7	394.5	718.1	504.7	238.1	- At work		
- ไม่ทำงานแต่มีงานประจำ	17.8	-	1.1	2.6	1.7	2.6	4.9	3.0	2.0	- With job but not at work		
1.2 ผู้ว่างงาน	18.7	3.1	9.8	2.0	2.1	0.5	0.8	0.4	-	1.2 Unemployed		
- หางานทำ	6.4	2.2	3.0	0.6	-	0.4	0.1	0.1	-	- Looking for work		
- ไม่หางานทำ/พร้อมที่จะทำงาน	12.4	0.9	6.8	1.5	2.1	0.1	0.7	0.3	-	- Not looking/available for work		
2. กำลังแรงงานที่รอฤดูกาล	6.1	0.5	-	-	0.6	0.6	1.4	1.5	1.6	2. Seasonally inactive labor force		
ผู้ไม่อยู่ในกำลังแรงงาน	1,494.8	264.4	152.3	61.3	66.2	55.6	153.9	189.4	551.6	Persons not in Labor Force		
1. ทำงานบ้าน	650.9	23.7	56.7	52.6	60.0	47.9	142.6	162.9	104.4	1. Household work		
2. เรียนหนังสือ	301.2	230.6	69.1	1.2	0.2	-	-	-	-	2. Studies		
3. ยังเด็ก/ไม่สามารถทำงานได้	450.2	2.3	4.0	3.0	2.2	5.0	5.9	10.4	417.4	3. Too young/old/incapable of work		
4. อื่น ๆ	92.5	7.7	22.5	4.5	3.8	2.6	5.5	16.1	29.8	4. Others		

ตารางที่ 2 จำนวนประชากรอายุ 15 ปีขึ้นไป จำแนกตามสถานภาพสมรส สถานภาพแรงงาน ภาคกลาง

TABLE 2 POPULATION 15 YEARS AND OVER BY MARITAL STATUS, LABOR FORCE STATUS, CENTRAL REGION

ไตรมาสที่ 1/2557 : Quarter 1/2014

หน่วยเป็นพัน : In Thousands

สถานภาพแรงงาน	รวม Total	เคยสมรส Ever-Married				ไม่ทราบ Unknown	LABOR FORCE STATUS	
		โสด Single	สมรส Married	หม้าย Widowed	หย่า Divorced			
ยอดรวม	15,916.1	4,317.8	9,742.0	1,111.8	273.7	468.3	2.6	TOTAL
กำลังแรงงานรวม	11,596.7	2,834.6	7,793.6	374.8	216.7	374.6	2.5	Total Labor Force
1. กำลังแรงงานปัจจุบัน	11,574.6	2,829.7	7,780.4	373.4	216.7	372.0	2.5	1. Current labor force
1.1 ผู้มีงานทำ	11,476.0	2,762.4	7,752.2	372.3	216.5	370.1	2.5	1.1 Employed
- ทำงาน	11,391.0	2,735.3	7,703.8	368.0	214.6	367.4	1.9	- At work
- ไม่ทำงานแต่มีงานประจำ	85.1	27.1	48.4	4.4	1.9	2.7	0.6	- With job but not at work
1.2 ผู้ว่างงาน	98.6	67.3	28.2	1.1	0.2	1.9	-	1.2 Unemployed
- ทหาการทำ	21.0	14.2	6.5	0.1	-	0.2	-	- Looking for work
- ไม่ทหาการทำ/พร้อมที่จะทำงาน	77.5	53.0	21.7	1.0	0.2	1.6	-	- Not looking/available for work
2. กำลังแรงงานที่รอฤดูกาล	22.1	4.9	13.2	1.4	-	2.7	-	2. Seasonally inactive labor force
ผู้ไม่อยู่ในกำลังแรงงาน	4,319.4	1,483.2	1,948.4	737.0	57.0	93.7	0.1	Persons not in Labor Force
1. ทำงานบ้าน	1,315.4	96.9	1,052.1	97.1	24.5	44.8	-	1. Household work
2. เรียนหนังสือ	1,121.9	1,104.3	15.4	-	0.9	1.3	-	2. Studies
3. ยังเด็ก ขรา/ไม่สามารถทำงานได้	1,375.9	158.2	566.5	596.2	21.6	33.4	0.1	3. Too young/old/incapable of work
4. อื่น ๆ	506.3	123.8	314.4	43.8	10.0	14.2	-	4. Others

ตารางที่ 2 จำนวนประชากรอายุ 15 ปีขึ้นไป จำแนกตามสถานภาพสมรส สถานภาพแรงงาน และเพศ ภาคกลาง

TABLE 2 POPULATION 15 YEARS AND OVER BY MARITAL STATUS, LABOR FORCE STATUS AND SEX, CENTRAL REGION

ไตรมาสที่ 1/2557 : Quarter 1/2014

หน่วยเป็นพัน : In Thousands

สถานภาพแรงงาน	เคยสมรส Ever-Married					LABOR FORCE STATUS
	รวม	โสด Single	สมรส Married	หม้าย Widowed	หย่า Divorced	
<b>ชาย</b>	<b>Total</b>	<b>Male</b>	<b>Separated</b>	<b>MALE</b>		
กำลังแรงงานรวม	7,733.6	2,365.3	4,867.3	222.6	88.6	188.7
1. กำลังแรงงานปัจจุบัน	6,259.4	1,656.3	4,278.6	83.9	77.5	162.1
1.1 ผู้มีงานทำ	6,245.4	1,651.4	4,270.7	83.5	77.5	161.3
- ทำงาน	6,186.2	1,609.8	4,255.3	82.7	77.5	160.0
- ไม่ทำงานแต่มีงานประจำ	6,137.5	1,588.8	4,230.5	82.2	76.4	158.6
1.2 ผู้ว่างงาน	48.8	20.9	24.9	0.5	1.1	1.4
- หางานทำ	59.2	41.7	15.3	0.9	-	1.4
- ไม่หางานทำ/พร้อมที่จะทำงาน	11.7	7.2	4.1	0.1	-	0.2
2. กำลังแรงงานที่รอดูดอก	47.5	34.4	11.2	0.8	-	1.1
ผู้ไม่อยู่ในกำลังแรงงาน	14.0	4.9	7.9	0.4	-	0.8
1. ทำงานบ้าน	1,474.2	709.0	588.6	138.7	11.1	26.6
2. เรียนหนังสือ	58.7	22.8	26.5	3.7	1.4	4.4
3. ยังเด็ก ขรา/ไม่สามารถทำงานได้	529.4	524.0	5.4	-	-	-
4. อื่น ๆ	579.1	81.8	354.1	120.3	6.8	16.0
	306.9	80.4	202.7	14.8	2.9	6.2
<b>หญิง</b>	<b>Total</b>	<b>Female</b>	<b>Separated</b>	<b>FEMALE</b>		
กำลังแรงงานรวม	8,182.6	1,952.5	4,874.8	889.2	185.1	279.5
1. กำลังแรงงานปัจจุบัน	5,337.3	1,178.3	3,515.0	290.8	139.2	212.5
1.1 ผู้มีงานทำ	5,329.2	1,178.3	3,509.7	289.9	139.2	210.7
- ทำงาน	5,289.8	1,152.7	3,496.8	289.7	139.1	210.1
- ไม่ทำงานแต่มีงานประจำ	5,253.5	1,146.5	3,473.3	285.8	138.2	208.9
1.2 ผู้ว่างงาน	36.3	6.2	23.5	3.9	0.9	1.3
- หางานทำ	39.4	25.6	12.9	0.2	0.2	0.5
- ไม่หางานทำ/พร้อมที่จะทำงาน	9.4	7.0	2.4	-	-	-
2. กำลังแรงงานที่รอดูดอก	30.0	18.6	10.5	0.2	0.2	0.5
ผู้ไม่อยู่ในกำลังแรงงาน	8.1	-	5.3	1.0	-	1.9
1. ทำงานบ้าน	2,845.3	774.3	1,359.8	598.4	45.8	67.0
2. เรียนหนังสือ	1,256.7	74.1	1,025.7	93.5	23.1	40.4
3. ยังเด็ก ขรา/ไม่สามารถทำงานได้	592.4	580.3	10.0	-	0.9	1.3
4. อื่น ๆ	796.8	76.5	212.4	475.9	14.8	17.3
	199.4	43.5	111.8	29.0	7.1	8.0

ตารางที่ 2 จำนวนประชากรอายุ 15 ปีขึ้นไป จำแนกตามสถานภาพสมรส สถานภาพแรงงาน เพศ และเขตการปกครอง ภาคกลาง (ต่อ)

TABLE 2 POPULATION 15 YEARS AND OVER BY MARITAL STATUS, LABOR FORCE STATUS, SEX AND AREA, CENTRAL REGION (Contd.)

ไตรมาสที่ 1/2557 : Quarter 1/2014

ในเขตเทศบาล MUNICIPAL AREA

หน่วยเป็นพัน : In Thousands

สถานภาพแรงงาน	รวม						เคยสมรส Ever-Married			LABOR FORCE STATUS
	Total	โสด Single	สมรส Married	หม้าย Widowed	หย่า Divorced	แยกกันอยู่ Separated	ไม่ทราบ Unknown			
<b>ยอดรวม</b>	7,342.0	2,179.3	4,353.2	479.4	127.8	200.7	1.7	TOTAL		
<b>ชาย</b>	3,535.8	1,154.7	2,166.2	96.1	41.0	76.7	1.1	MALE		
<b>กำลังแรงงานรวม</b>	2,845.5	831.8	1,879.7	35.1	35.1	62.8	1.0	Total Labor Force		
<b>1. กำลังแรงงานปัจจุบัน</b>	2,842.8	830.3	1,878.4	35.1	35.1	62.8	1.0	1. Current labor force		
1.1 ผู้มีงานทำ	2,813.7	809.3	1,871.1	35.1	35.1	62.0	1.0	1.1 Employed		
- ทำงาน	2,789.2	796.9	1,859.8	35.0	34.5	62.0	1.0	- At work		
- ไม่ทำงานแต่มีงานประจำ	24.5	12.4	11.3	0.1	0.6	0.1	-	- With job but not at work		
1.2 ผู้ว่างงาน	29.1	21.0	7.3	-	-	0.7	-	1.2 Unemployed		
- หางานทำ	4.4	2.9	1.2	-	-	0.2	-	- Looking for work		
- ไม่หางานทำ/พร้อมที่จะทำงาน	24.7	18.1	6.1	-	-	0.5	-	- Not looking/available for work		
2. กำลังแรงงานที่รอฤดูกาล	2.8	1.5	1.3	-	-	-	-	2. Seasonally inactive labor force		
ผู้ไม่อยู่ในกำลังแรงงาน	690.3	323.0	286.5	61.0	5.9	13.9	0.1	Persons not in Labor Force		
1. ที่งานบ้าน	25.0	10.7	11.0	1.2	0.2	2.0	-	1. Household work		
2. เรียนหนังสือ	244.0	241.9	2.1	-	-	-	-	2. Studies		
3. ยังเด็ก ขรา/ไม่สามารถทำงานได้	252.0	33.1	155.1	51.5	3.9	8.4	0.1	3. Too young/old/incapable of work		
4. อื่น ๆ	169.2	37.3	118.3	8.3	1.8	3.5	-	4. Others		
<b>หญิง</b>	3,806.3	1,024.6	2,187.0	383.3	86.8	124.0	0.6	FEMALE		
<b>กำลังแรงงานรวม</b>	2,455.8	636.0	1,541.1	120.5	61.1	96.6	0.6	Total Labor Force		
<b>1. กำลังแรงงานปัจจุบัน</b>	2,453.8	636.0	1,540.6	120.5	61.1	95.1	0.6	1. Current labor force		
1.1 ผู้มีงานทำ	2,433.1	623.7	1,532.9	120.3	61.1	94.7	0.6	1.1 Employed		
- ทำงาน	2,414.6	621.2	1,517.3	120.1	60.8	94.6	0.6	- At work		
- ไม่ทำงานแต่มีงานประจำ	18.5	2.5	15.5	0.2	0.2	0.0	-	- With job but not at work		
1.2 ผู้ว่างงาน	20.6	12.4	7.7	0.2	-	0.4	-	1.2 Unemployed		
- หางานทำ	3.0	2.5	0.5	-	-	-	-	- Looking for work		
- ไม่หางานทำ/พร้อมที่จะทำงาน	17.6	9.9	7.2	0.2	-	0.4	-	- Not looking/available for work		
2. กำลังแรงงานที่รอฤดูกาล	2.0	-	0.5	-	-	1.5	-	2. Seasonally inactive labor force		
ผู้ไม่อยู่ในกำลังแรงงาน	1,350.5	388.6	646.0	262.8	25.7	27.5	-	Persons not in Labor Force		
1. ที่งานบ้าน	605.8	39.2	497.4	40.5	11.4	17.3	-	1. Household work		
2. เรียนหนังสือ	291.3	283.8	6.3	-	0.9	0.2	-	2. Studies		
3. ยังเด็ก ขรา/ไม่สามารถทำงานได้	346.6	39.2	85.1	206.6	8.5	7.3	-	3. Too young/old/incapable of work		
4. อื่น ๆ	106.8	26.4	57.2	15.7	4.9	2.7	-	4. Others		

ตารางที่ 2 จำนวนประชากรอายุ 15 ปีขึ้นไป จำแนกตามสถานภาพสมรส สถานภาพแรงงาน เพศ และเขตการปกครอง ภาคกลาง (ต่อ)

TABLE 2 POPULATION 15 YEARS AND OVER BY MARITAL STATUS, LABOR FORCE STATUS, SEX AND AREA, CENTRAL REGION(Contd.)

ไตรมาสที่ 1/2557 : Quarter 1/2014

นอกเขตเทศบาล NON-MUNICIPAL AREA

หน่วยเป็นพัน : In Thousands

สถานภาพแรงงาน	รวม						เคยสมรส Ever-Married			LABOR FORCE STATUS
	Total	โสด Single	สมรส Married	หม้าย Widowed	หย่า Divorced	แยกกันอยู่ Separated	ไม่ทราบ Unknown			
<b>ยอดรวม</b>	8,574.1	2,138.5	5,388.8	632.4	145.9	267.6	0.9	TOTAL		
<b>ชาย</b>	4,197.8	1,210.6	2,701.1	126.5	47.6	112.1	-	MALE		
<b>กำลังแรงงานรวม</b>	3,413.9	824.5	2,398.9	48.8	42.3	99.3	-	Total Labor Force		
<b>1. กำลังแรงงานปัจจุบัน</b>	3,402.7	821.1	2,392.2	48.4	42.3	98.6	-	1. Current labor force		
1.1 ผู้มีงานทำ	3,372.5	800.5	2,384.2	47.5	42.3	97.9	-	1.1 Employed		
- ทำงาน	3,348.2	791.9	2,370.7	47.2	41.9	96.6	-	- At work		
- ไม่ทำงานแต่มีงานประจำ	24.3	8.5	13.6	0.4	0.5	1.4	-	- With job but not at work		
1.2 ผู้ว่างงาน	30.2	20.6	8.0	0.9	-	0.6	-	1.2 Unemployed		
- ทงงานทำ	7.3	4.3	2.9	0.1	-	-	-	- Looking for work		
- ไม่ทงงานทำ/พร้อมที่จะทงงาน	22.9	16.3	5.2	0.8	-	0.6	-	- Not looking/available for work		
<b>2. กำลังแรงงานที่รอฤดูกาล</b>	11.3	3.5	6.7	0.4	-	0.8	-	2. Seasonally inactive labor force		
<b>ผู้ไม่อยู่ในกำลังแรงงาน</b>	783.9	386.0	302.2	77.7	5.3	12.7	-	Persons not in Labor Force		
1. ทงงานบ้าน	33.7	12.2	15.5	2.5	1.1	2.4	-	1. Household work		
2. เรียนหนังสือ	285.4	282.1	3.3	-	-	-	-	2. Studies		
3. ชังเด็ก ชรา/ไม่สามารถทงงานได้	327.1	48.7	199.0	68.8	3.0	7.6	-	3. Too young/old/incapable of work		
4. อื่น ๆ	137.7	43.1	84.4	6.4	1.2	2.7	-	4. Others		
<b>หญิง</b>	4,376.3	927.9	2,687.7	506.0	98.3	155.5	0.9	FEMALE		
<b>กำลังแรงงานรวม</b>	2,881.6	542.2	1,973.9	170.4	78.2	116.0	0.9	Total Labor Force		
<b>1. กำลังแรงงานปัจจุบัน</b>	2,875.4	542.2	1,969.1	169.4	78.2	115.6	0.9	1. Current labor force		
1.1 ผู้มีงานทำ	2,856.7	529.0	1,963.9	169.4	78.0	115.5	0.9	1.1 Employed		
- ทำงาน	2,838.9	525.3	1,955.9	165.8	77.4	114.2	0.3	- At work		
- ไม่ทำงานแต่มีงานประจำ	17.8	3.6	8.0	3.7	0.6	1.2	0.6	- With job but not at work		
1.2 ผู้ว่างงาน	18.7	13.3	5.2	-	0.2	0.1	-	1.2 Unemployed		
- ทงงานทำ	6.4	4.5	1.9	-	-	-	-	- Looking for work		
- ไม่ทงงานทำ/พร้อมที่จะทงงาน	12.4	8.8	3.3	-	0.2	0.1	-	- Not looking/available for work		
<b>2. กำลังแรงงานที่รอฤดูกาล</b>	6.1	-	4.8	1.0	-	0.4	-	2. Seasonally inactive labor force		
<b>ผู้ไม่อยู่ในกำลังแรงงาน</b>	1,494.8	385.7	713.8	335.6	20.1	39.6	-	Persons not in Labor Force		
1. ทงงานบ้าน	650.9	34.9	528.2	53.0	11.6	23.1	-	1. Household work		
2. เรียนหนังสือ	301.2	296.4	3.7	-	-	1.0	-	2. Studies		
3. ชังเด็ก ชรา/ไม่สามารถทงงานได้	450.2	37.3	127.3	269.3	6.3	10.1	-	3. Too young/old/incapable of work		
4. อื่น ๆ	92.5	17.1	54.6	13.3	2.2	5.3	-	4. Others		

ตารางที่ 3 จำนวนประชากรอายุ 15 ปีขึ้นไป จำแนกตามระดับการศึกษาที่สำเร็จ สถานภาพแรงงาน ภาคกลาง  
TABLE 3 POPULATION 15 YEARS AND OVER BY LEVEL OF EDUCATIONAL ATTAINMENT, LABOR FORCE STATUS, CENTRAL REGION

ไตรมาสที่ 1/2557 : Quarter 1/2014

หน่วยเป็นพัน : in Thousands

สถานภาพแรงงาน	รวม	ไม่ การศึกษา	ต่ำกว่า ประถมศึกษา	ประถมศึกษา	มัธยมศึกษาตอนปลาย				อุดมศึกษา			อื่นๆ /	ไม่ทราบ	LABOR FORCE STATUS
					None	Elementary	Less than	Elementary	Upper	Secondary	Level			
ยอดรวม	15,916.1	813.6	3,219.9	3,090.9	3,111.7	1,983.6	659.0	7.9	1,702.1	876.3	257.7	52.5	141.0	TOTAL
กำลังแรงงานรวม	11,596.7	525.8	1,971.9	2,416.2	2,129.9	1,431.4	514.6	6.2	1,484.0	758.9	200.0	50.0	107.8	Total Labor Force
1. กำลังแรงงานปัจจุบัน	11,574.6	524.7	1,961.9	2,411.9	2,123.9	1,431.1	514.6	6.2	1,484.0	758.6	200.0	50.0	107.8	1. Current labor force
1.1 ผู้มีงานทำ	11,476.0	520.6	1,957.9	2,405.7	2,100.1	1,419.4	506.5	6.2	1,460.9	742.6	198.6	49.7	107.8	1.1 Employed
- ทำงาน	11,391.0	516.8	1,941.4	2,388.6	2,084.8	1,406.0	500.8	6.1	1,456.0	736.0	197.4	49.7	107.5	- At work
- ไม่ทำงานแต่มีงานประจำ	85.1	3.9	16.6	17.0	15.3	13.4	5.8	0.1	4.9	6.6	1.2	-	0.3	- With job but not at work
1.2 ผู้ว่างงาน	98.6	4.1	4.0	6.2	23.9	11.6	8.1	-	23.1	15.9	1.4	0.3	-	1.2 Unemployed
- ทวงงทำ	21.0	3.0	0.4	0.6	5.4	1.9	0.6	-	3.5	4.7	0.9	-	-	- Looking for work
- ไม่ทำงานทำ/พร้อมที่จะทำงาน	77.5	1.1	3.6	5.6	18.4	9.7	7.5	-	19.6	11.2	0.5	0.3	-	- Not looking/available for work
2. กำลังแรงงานที่รอดูกาล	22.1	1.1	9.9	4.4	6.0	0.4	-	-	0.4	-	-	-	-	2. Seasonally inactive labor force
ผู้ไม่อยู่ในกำลังแรงงาน	4,319.4	287.8	1,248.0	674.7	981.8	552.2	144.4	1.7	218.1	117.4	57.7	2.6	33.2	Persons not in Labor Force
1. ทำงานบ้าน	1,315.4	69.9	359.0	260.3	263.3	145.5	38.7	0.7	97.0	60.3	10.3	1.4	9.1	1. Household work
2. เรียนหนังสือ	1,121.9	-	1.7	187.3	559.9	279.3	73.8	0.6	4.9	14.5	-	-	-	2. Studies
3. ยังเด็ก ซรา/ไม่สามารถทำงานได้	1,375.9	208.1	823.3	177.5	62.4	43.8	8.9	-	24.1	10.6	5.9	0.1	11.3	3. Too young/old/incapable of work
4. อื่น ๆ	506.3	9.8	64.1	49.6	96.2	83.6	23.0	0.4	92.2	32.0	41.6	1.1	12.8	4. Others

1/ รวมอาชีพระยะสั้น 1/ Including Short Course Vocational

ตารางที่ 3 จำนวนประชากรอายุ 15 ปีขึ้นไป จำแนกตามระดับการศึกษาที่สำเร็จ สถานภาพแรงงาน และเพศ ภาคกลาง  
TABLE 3 POPULATION 15 YEARS AND OVER BY LEVEL OF EDUCATIONAL ATTAINMENT, LABOR FORCE STATUS AND SEX, CENTRAL REGION

หน่วยเป็นพัน : in Thousands

สถานภาพแรงงาน	รวม	ไม่มีการศึกษา	ต่ำกว่าประถมศึกษา Less than Elementary	ประถมศึกษา Elementary	ประถมศึกษาตอนต้น Lower Secondary	มัธยมศึกษาตอนปลาย Upper Secondary Level				อุดมศึกษา Higher Level				อื่นๆ	ไม่ทราบ	LABOR FORCE STATUS				
						None	Elementary	Secondary	General/Academic	Vocational	Teacher Training	Academic	Technical Education				Higher Education	Teacher Training	Others	Unknown
<b>ชาย</b>	7,733.6	321.5	1,360.9	1,601.9	1,626.3	978.3	377.0	3.5	753.0	508.0	89.4	29.6	84.1	MALE						
<b>กำลังแรงงานรวม</b>	6,259.4	265.9	976.0	1,371.4	1,254.9	768.2	311.6	2.7	678.1	467.4	69.4	28.5	65.3	Total Labor Force						
1. กำลังแรงงานปัจจุบัน	6,245.4	265.4	970.2	1,368.3	1,250.9	768.0	311.6	2.7	678.1	467.0	69.4	28.5	65.3	1. Current labor force						
1.1 ผู้มีงานทำ	6,186.2	263.2	967.6	1,363.9	1,238.6	759.6	306.2	2.7	668.3	454.1	68.5	28.2	65.3	1.1 Employed						
- ทำงาน	6,137.5	262.7	959.5	1,352.6	1,227.1	752.6	300.6	2.6	666.1	452.4	68.0	28.2	65.0	- At work						
- ไม่ทำงานแต่มีงานประจำ	48.8	0.4	8.1	11.3	11.5	7.0	5.6	0.1	2.2	1.6	0.6	-	0.3	- With job but not at work						
1.2 ผู้ว่างงาน	59.2	2.2	2.6	4.5	12.3	8.3	5.4	-	9.8	13.0	0.9	0.3	-	1.2 Unemployed						
- หางานทำ	11.7	1.9	0.3	0.6	1.9	1.0	0.6	-	0.8	3.7	0.9	-	-	- Looking for work						
- ไม่หางานทำ/พร้อมที่จะทำงาน	47.5	0.3	2.4	3.8	10.4	7.4	4.8	-	9.0	9.3	-	0.3	-	- Not looking/available for work						
2. กำลังแรงงานที่รอฤดูกาล	14.0	0.5	5.8	3.1	4.0	0.2	-	-	-	0.4	-	-	-	2. Seasonally inactive labor force						
<b>ผู้ไม่อยู่ในกำลังแรงงาน</b>	1,474.2	55.5	385.0	230.5	371.4	210.1	65.4	0.8	74.9	40.6	20.0	1.1	18.8	Persons not in Labor Force						
1. หางานบ้าน	58.7	0.6	17.0	12.3	14.1	7.4	1.7	0.1	1.7	3.0	0.0	-	0.9	1. Household work						
2. เรียนหนังสือ	529.4	-	1.7	98.9	254.1	119.6	43.2	0.6	1.8	9.6	-	-	-	2. Studies						
3. ยึดถือ ขรา/ไม่สามารถทำงานได้	579.1	51.9	334.2	85.5	38.6	29.2	6.9	-	17.7	8.2	1.3	0.1	5.6	3. Too young/old/incapable of work						
4. อื่น ๆ	306.9	3.0	32.1	33.9	64.7	54.0	13.6	0.1	53.7	19.8	18.6	1.1	12.3	4. Others						
<b>หญิง</b>	8,182.6	492.2	1,859.0	1,489.0	1,485.4	1,005.3	282.0	4.4	949.1	368.2	168.4	22.9	56.9	FEMALE						
<b>กำลังแรงงานรวม</b>	5,337.3	259.9	995.9	1,044.8	875.0	663.2	203.0	3.5	806.0	291.5	130.6	21.4	42.5	Total Labor Force						
1. กำลังแรงงานปัจจุบัน	5,329.2	259.3	991.7	1,043.5	873.0	663.1	203.0	3.5	806.0	291.5	130.6	21.4	42.5	1. Current labor force						
1.1 ผู้มีงานทำ	5,289.8	257.5	990.4	1,041.8	861.5	659.8	200.3	3.5	792.6	288.6	130.1	21.4	42.5	1.1 Employed						
- ทำงาน	5,253.5	254.0	981.8	1,036.1	857.7	653.4	200.2	3.5	789.9	283.6	129.5	21.4	42.5	- At work						
- ไม่ทำงานแต่มีงานประจำ	36.3	3.4	8.5	5.7	3.8	6.4	0.1	-	2.8	5.0	0.6	-	-	- With job but not at work						
1.2 ผู้ว่างงาน	39.4	1.8	1.4	1.8	11.6	3.3	2.7	-	13.3	3.0	0.5	-	-	1.2 Unemployed						
- หางานทำ	9.4	1.1	0.1	-	3.5	1.0	-	-	2.7	1.0	-	-	-	- Looking for work						
- ไม่หางานทำ/พร้อมที่จะทำงาน	30.0	0.7	1.3	1.8	8.1	2.4	2.7	-	10.6	1.9	0.5	-	-	- Not looking/available for work						
2. กำลังแรงงานที่รอฤดูกาล	8.1	0.6	4.2	1.2	2.0	0.1	-	-	-	-	-	-	-	2. Seasonally inactive labor force						
<b>ผู้ไม่อยู่ในกำลังแรงงาน</b>	2,845.3	232.2	863.1	444.2	610.4	342.1	79.0	0.9	143.1	76.7	37.8	1.4	14.4	Persons not in Labor Force						
1. หางานบ้าน	1,256.7	69.3	342.0	248.0	249.3	138.1	37.0	0.6	95.3	57.3	10.3	1.4	8.2	1. Household work						
2. เรียนหนังสือ	592.4	-	-	88.4	305.8	159.7	30.6	-	3.0	4.9	-	-	-	2. Studies						
3. ยึดถือ ขรา/ไม่สามารถทำงานได้	796.8	156.2	489.1	92.0	23.8	14.7	2.0	-	6.4	2.4	4.6	-	5.7	3. Too young/old/incapable of work						
4. อื่น ๆ	199.4	6.8	32.0	15.7	31.5	29.7	9.4	0.3	38.5	12.2	22.9	-	0.5	4. Others						

∕/ รวมอาชีพระยะสั้น ∕/ Including Short Course Vocational



ตารางที่ 3 จำนวนประชากรอายุ 15 ปีขึ้นไป จำนวนตามระดับการศึกษาที่สำเร็จ สถานภาพแรงงาน เพศ และเขตการปกครอง ภาคกลาง (ต่อ)  
TABLE 3 POPULATION 15 YEARS AND OVER BY LEVEL OF EDUCATIONAL ATTAINMENT, LABOR FORCE STATUS, SEX AND AREA, CENTRAL REGION (Contd)

ไตรมาสที่ 1/2557 : Quarter 1/2014

หน่วยเป็นพัน : in Thousands

สถานภาพแรงงาน	รวม	ไม่มี การศึกษา	ต่ำกว่า ประถมศึกษา	ประถม ศึกษา	มัธยมศึกษา ตอนต้น	มัธยมศึกษาตอนปลาย				อุดมศึกษา				อื่นๆ 1/	ไม่ทราบ	LABOR FORCE STATUS		
						Upper Secondary Level		Higher Level		Academic		Technical Education					Others	Unknown
						None	Elementary	Secondary	Lower	General/ Academic	Vocational	Teacher Training	Academic					
ยอดรวม	7,342.0	354.6	1,227.8	1,210.5	1,460.7	1,034.5	324.0	4.9	1,009.5	451.9	134.0	29.9	99.8	TOTAL				
กำลังแรงงานรวม	5,301.3	228.3	705.6	930.0	999.7	727.5	253.7	3.4	864.0	387.8	99.6	27.6	74.0	Total Labor Force				
1. กำลังแรงงานปัจจุบัน	5,296.5	228.3	704.0	929.8	997.5	727.2	253.7	3.4	864.0	387.5	99.6	27.6	74.0	1. Current labor force				
1.1 ผู้มีงานทำ	5,246.8	227.7	702.1	926.9	986.2	719.3	248.8	3.4	848.8	383.2	99.4	27.3	74.0	1.1 Employed				
- ทำงาน	5,203.8	224.3	694.5	919.5	977.1	713.2	245.0	3.4	847.4	379.5	99.0	27.3	73.7	- At work				
- ไม่ทำงานแต่มีงานประจำ	43.0	3.4	7.6	7.4	9.1	6.0	3.8	-	1.4	3.7	0.4	-	0.3	- With job but not at work				
1.2 ผู้ว่างงาน	49.7	0.6	1.9	2.9	11.4	7.9	5.0	-	15.2	4.3	0.2	0.3	-	1.2 Unemployed				
- ท างานทำ	7.4	-	-	0.3	2.5	-	0.6	-	2.8	0.9	0.2	-	-	- Looking for work				
- ไม่ท างานทำ/พร้อมที่จะทำงาน	42.3	0.6	1.9	2.6	8.8	7.9	4.3	-	12.4	3.3	-	0.3	-	- Not looking/available for work				
2. กำลังแรงงานที่รอดูภาค	4.7	-	1.6	0.2	2.2	0.4	-	-	0.4	0.4	-	-	-	2. Seasonally inactive labor force				
ผู้ไม่อยู่ในกำลังแรงงาน	2,040.8	126.3	522.2	280.5	460.9	307.0	70.3	1.5	145.5	64.1	34.4	2.2	25.8	Persons not in Labor Force				
1. ท างานบ้าน	630.9	35.3	155.6	112.1	120.0	85.9	18.0	0.7	56.1	34.5	6.4	1.1	5.3	1. Household work				
2. เรียนหนังสือ	535.3	-	0.3	76.2	262.9	149.0	34.2	0.6	4.2	8.0	-	-	-	2. Studies				
3. ยังเด็ก ครึ่ง/ไม่สามารถทำงานได้	598.7	86.0	337.2	72.4	33.2	28.0	5.0	-	17.8	7.2	1.8	0.1	10.0	3. Too young/old/incapable of work				
4. อื่น ๆ	276.0	5.0	29.0	19.8	44.9	44.1	13.2	0.3	67.5	14.5	26.2	1.1	10.5	4. Others				

1/ รวมอาชีพระยะสั้น Including Short Course Vocational

ตารางที่ 3 จำนวนประชากรอายุ 15 ปีขึ้นไป จำนวนตามระดับการศึกษาที่สำเร็จ สถานภาพแรงงาน เพศ และเขตการปกครอง ภาคกลาง (ต่อ)  
TABLE 3 POPULATION 15 YEARS AND OVER BY LEVEL OF EDUCATIONAL ATTAINMENT, LABOR FORCE STATUS, SEX AND AREA, CENTRAL REGION (Contd)

สถานภาพแรงงาน	โมดูลเทศบาล MUNICIPAL AREA												รวม	ไม่มีการศึกษา	ต่ำกว่าประถมศึกษา	ประถมศึกษา	มัธยมศึกษาตอนต้น	มัธยมศึกษาตอนปลาย						อื่นๆ	ไม่ทราบ	LABOR FORCE STATUS
	Upper Secondary Level						Higher Level																			
	None	Elementary	Elementary	Secondary	Lower Secondary	General Academic	General Academic	Vocational	Teacher Training	Academic	Technical Education	Higher Technical Education						Teacher Training	Others	Unknown						
ยอดรวม	7,342.0	1,227.8	1,210.5	1,460.7	1,034.5	324.0	4.9	1,009.5	451.9	134.0	29.9	99.8	29.9	99.8	TOTAL											
ชาย	3,535.8	496.4	609.4	746.0	505.3	181.4	3.2	455.8	270.5	46.1	16.9	59.5	16.9	59.5	MALE											
กำลังแรงงานรวม	2,845.5	340.2	516.0	578.2	387.8	153.6	2.4	402.7	247.5	34.5	15.8	43.1	15.8	43.1	Total Labor Force											
1. กำลังแรงงานปัจจุบัน	2,842.8	339.4	515.9	577.1	387.5	153.6	2.4	402.7	247.2	34.5	15.8	43.1	15.8	43.1	1. Current labor force											
1.1 ผู้มีงานทำ	2,813.7	338.6	513.7	570.8	381.6	150.1	2.4	395.6	244.6	34.2	15.5	43.1	15.5	43.1	1.1 Employed											
- ทำงาน	2,789.2	335.7	508.6	562.9	378.7	146.4	2.4	394.8	244.1	34.1	15.5	42.8	15.5	42.8	- At work											
- ไม่ทำงานแต่มีงานประจำ	24.5	2.8	5.1	7.9	2.9	3.8	-	0.8	0.5	0.2	-	0.3	-	0.3	- With job but not at work											
1.2 ผู้ว่างงาน	29.1	0.8	2.2	6.4	5.9	3.5	-	7.2	2.6	0.2	0.3	-	0.3	-	1.2 Unemployed											
- หางานทำ	4.4	-	0.3	1.6	-	0.6	-	0.8	0.9	0.2	-	-	-	-	- Looking for work											
- ไม่ทำงานทั่วไปพร้อมที่จะทำงาน	24.7	0.8	1.9	4.8	5.9	2.9	-	6.4	1.7	-	0.3	-	0.3	-	- Not looking/available for work											
2. กำลังแรงงานที่รอฤดูกาล	2.8	0.9	0.2	1.1	0.2	-	-	-	0.4	-	-	-	-	-	2. Seasonally inactive labor force											
ผู้ไม่อยู่ในกำลังแรงงาน	690.3	156.1	93.4	167.8	117.6	27.7	0.8	53.0	23.0	11.7	1.1	16.4	1.1	16.4	Persons not in Labor Force											
1. ทำงานบ้าน	25.0	7.7	4.5	5.4	4.1	0.2	0.1	0.6	1.6	0.0	-	0.8	-	0.8	1. Household work											
2. เรียนหนังสือ	244.0	0.3	42.5	113.3	63.5	18.0	0.6	1.3	4.5	-	-	-	-	-	2. Studies											
3. ยังเด็ก ขรา/ไม่สามารถทำงานได้	252.0	132.0	33.5	17.7	20.7	3.5	-	14.1	5.1	0.6	0.1	5.4	0.1	5.4	3. Too young/old/incapable of work											
4. อื่น ๆ	169.2	16.2	13.0	31.3	29.3	6.1	0.1	37.1	11.7	11.1	1.1	10.2	1.1	10.2	4. Others											
หญิง	3,806.3	731.4	601.1	714.7	529.1	142.7	1.7	553.8	181.4	87.9	13.0	40.3	13.0	40.3	FEMALE											
กำลังแรงงานรวม	2,455.8	365.4	414.0	421.5	339.8	100.1	0.9	461.3	140.3	65.1	11.9	30.9	11.9	30.9	Total Labor Force											
1. กำลังแรงงานปัจจุบัน	2,453.8	364.7	413.9	420.4	339.6	100.1	0.9	461.3	140.3	65.1	11.9	30.9	11.9	30.9	1. Current labor force											
1.1 ผู้มีงานทำ	2,433.1	363.6	413.2	415.4	337.7	98.6	0.9	453.2	138.6	65.1	11.9	30.9	11.9	30.9	1.1 Employed											
- ทำงาน	2,414.6	358.8	410.9	414.2	334.5	98.6	0.9	452.6	135.4	65.0	11.9	30.9	11.9	30.9	- At work											
- ไม่ทำงานแต่มีงานประจำ	18.5	4.8	2.3	1.2	3.2	0.0	-	0.6	3.3	0.2	-	-	-	-	- With job but not at work											
1.2 ผู้ว่างงาน	20.6	1.1	0.7	5.0	2.0	1.5	-	8.0	1.7	-	-	-	-	-	1.2 Unemployed											
- หางานทำ	3.0	-	-	0.9	-	-	-	2.0	0.1	-	-	-	-	-	- Looking for work											
- ไม่ทำงานทั่วไปพร้อมที่จะทำงาน	17.6	1.1	0.7	4.1	2.0	1.5	-	6.0	1.6	-	-	-	-	-	- Not looking/available for work											
2. กำลังแรงงานที่รอฤดูกาล	2.0	0.7	0.1	1.1	0.1	-	-	-	-	-	-	-	-	-	2. Seasonally inactive labor force											
ผู้ไม่อยู่ในกำลังแรงงาน	1,350.5	366.0	187.1	293.2	189.4	42.6	0.8	92.5	41.1	22.7	1.1	9.5	1.1	9.5	Persons not in Labor Force											
1. ทำงานบ้าน	605.8	148.0	107.6	114.6	81.7	17.8	0.6	55.5	32.9	6.4	1.1	4.5	1.1	4.5	1. Household work											
2. เรียนหนังสือ	291.3	-	33.7	149.6	85.5	16.2	-	2.8	3.4	-	-	-	-	-	2. Studies											
3. ยังเด็ก ขรา/ไม่สามารถทำงานได้	346.6	205.2	38.9	15.5	7.3	1.5	-	3.8	2.1	1.3	-	4.6	-	4.6	3. Too young/old/incapable of work											
4. อื่น ๆ	106.8	12.8	6.8	13.5	14.9	7.1	0.2	30.4	2.7	15.1	-	0.4	-	0.4	4. Others											

∕ รวมอาชีพระยะสั้น ∕ Including Short Course Vocational

ไตรมาสที่ 1/2557 : Quarter 1/2014

โมดูลเทศบาล MUNICIPAL AREA

หน่วยเป็นพัน : In Thousands

ตารางที่ 3 จำนวนประชากรอายุ 15 ปีขึ้นไป จำแนกตามระดับการศึกษาที่สำเร็จ สถานภาพแรงงาน เพศ และเขตการปกครอง ภาคกลาง (ต่อ)  
TABLE 3 POPULATION 15 YEARS AND OVER BY LEVEL OF EDUCATIONAL ATTAINMENT, LABOR FORCE STATUS, SEX AND AREA, CENTRAL REGION (Contd)

ไตรมาสที่ 1/2557 : Quarter 1/2014 หน่วยเป็นพัน : In Thousands

สถานภาพแรงงาน	นอกเขตเทศบาล NON-MUNICIPAL AREA										เขตเทศบาล				LABOR FORCE STATUS
	รวม	ไม่มี การศึกษา	ต่ำกว่า ประถมศึกษา	ประถมศึกษา ศึกษา	มัธยมศึกษาตอนต้น			มัธยมศึกษาตอนปลาย			อุดมศึกษา				
					None	Less than Elementary	Elementary	Secondary	Lower Secondary	General/ Academic	Vocational	Teacher Training	Academic	Academic	
ยอดรวม	8,574.1	459.0	1,992.1	1,880.4	1,651.1	949.2	335.0	3.0	692.5	424.3	123.7	22.7	41.2	TOTAL	
กำลังแรงงานรวม	6,295.5	297.6	1,266.2	1,486.2	1,130.2	703.9	260.9	2.9	620.0	371.1	100.4	22.3	33.8	Total Labor Force	
1. กำลังแรงงานปัจจุบัน	6,278.1	296.4	1,257.9	1,482.1	1,126.4	703.9	260.9	2.9	620.0	371.1	100.4	22.3	33.8	1. Current labor force	
1.1 ผู้มีงานทำ	6,229.2	293.0	1,255.8	1,478.8	1,113.9	700.2	257.8	2.9	612.1	359.4	99.2	22.3	33.8	1.1 Employed	
- ทำงาน	6,187.2	292.5	1,246.9	1,469.2	1,107.7	692.8	255.8	2.8	608.6	356.5	98.4	22.3	33.8	- At work	
- ไม่ทำงานแต่มีงานประจำ	42.0	0.5	9.0	9.6	6.2	7.4	2.0	0.1	3.5	2.9	0.8	-	-	- With job but not at work	
1.2 ผู้ว่างงาน	48.9	3.4	2.1	3.3	12.5	3.7	3.2	-	7.9	11.7	1.2	-	-	1.2 Unemployed	
- หางานทำ	13.7	3.0	0.4	0.4	2.9	1.9	-	-	0.7	3.8	0.6	-	-	- Looking for work	
- ไม่ทำงานทำ/พร้อมที่จะทำงาน	35.2	0.4	1.7	2.9	9.6	1.8	3.2	-	7.2	7.9	0.5	-	-	- Not looking/available for work	
2. กำลังแรงงานที่รอฤดูกาล	17.4	1.1	8.3	4.1	3.8	-	-	-	-	-	-	-	-	2. Seasonally inactive labor force	
ผู้ไม่อยู่ในกำลังแรงงาน	2,278.6	161.5	725.9	394.2	520.9	245.3	74.1	0.1	72.5	53.3	23.3	0.3	7.4	Persons not in Labor Force	
1. ทำงานบ้าน	684.5	34.6	203.3	148.2	143.3	59.6	20.7	-	40.9	25.8	3.9	0.3	3.8	1. Household work	
2. เรียนหนังสือ	586.6	-	1.4	111.1	297.0	130.3	39.5	-	0.7	6.6	-	-	-	2. Studies	
3. ยังเด็ก ขรา/ไม่สามารถทำงานได้	777.3	122.1	486.1	105.1	29.2	15.8	4.0	-	6.2	3.4	4.1	-	1.3	3. Too young/old/incapable of work	
4. อื่น ๆ	230.3	4.8	35.1	29.8	51.3	39.5	9.8	0.1	24.7	17.6	15.4	-	2.2	4. Others	

1/ รวมอาชีพระยะสั้น 1/ Including Short Course Vocational

ตารางที่ 3 จำนวนประชากรอายุ 15 ปีขึ้นไป จำแนกตามระดับการศึกษาที่ต่ำกว่า สถานภาพแรงงาน เพศ และเขตการปกครอง ภาคกลาง (ต่อ)

TABLE 3 POPULATION 15 YEARS AND OVER BY LEVEL OF EDUCATIONAL ATTAINMENT, LABOR FORCE STATUS, SEX AND AREA, CENTRAL REGION (Contd)

สถานภาพแรงงาน	รวม	ไม่มีการศึกษา	ต่ำกว่าประถมศึกษา	ประถมศึกษา	มัธยมศึกษาตอนต้น	มัธยมศึกษาตอนปลาย				อุดมศึกษา				ไม่ทราบ	LABOR FORCE STATUS
						Upper Secondary Level		Higher Level		Higher Level		Higher Level			
						None	Elementary	Lower Secondary	General/Academic	Vocational	Teacher Training	Academic	Technical Education		
ยอดรวม	8,574.1	459.0	1,992.1	1,880.4	1,651.1	949.2	335.0	3.0	692.5	424.3	123.7	22.7	41.2	TOTAL	
ชาย	4,197.8	176.1	864.6	992.5	880.3	472.9	195.7	0.3	297.2	237.5	43.2	12.8	24.7	MALE	
กำลังแรงงานรวม	3,413.9	142.3	635.7	855.4	676.7	380.4	158.0	0.3	275.3	219.9	34.9	12.8	22.2	Total Labor Force	
1. กำลังแรงงานปัจจุบัน	3,402.7	141.8	630.9	852.5	673.8	380.4	158.0	0.3	275.3	219.9	34.9	12.8	22.2	1. Current labor force	
1.1 ผู้ใช้งานทำ	3,372.5	139.5	629.1	850.2	667.9	378.0	156.1	0.3	272.7	209.5	34.3	12.8	22.2	1.1 Employed	
- ทำงาน	3,348.2	139.5	623.8	844.0	664.2	373.9	154.3	0.2	271.3	208.3	33.9	12.8	22.2	- At work	
- ไม่ทำงานแต่มีงานประจำ	24.3	0.1	5.3	6.2	3.7	4.2	1.9	0.1	1.4	1.2	0.4	-	-	- With job but not at work	
1.2 ผู้ว่างงาน	30.2	2.2	1.8	2.3	5.9	2.4	1.9	-	2.6	10.4	0.6	-	-	1.2 Unemployed	
- หางานทำ	7.3	1.9	0.3	0.4	0.3	1.0	-	-	-	2.8	0.6	-	-	- Looking for work	
- ไม่หางานทำ/พร้อมที่จะทำงาน	22.9	0.3	1.6	1.9	5.6	1.4	1.9	-	2.6	7.5	-	-	-	- Not Looking/available for work	
2. กำลังแรงงานที่ออกนอก	11.3	0.5	4.9	3.0	2.9	-	-	-	-	-	-	-	-	2. Seasonally inactive labor force	
ผู้ไม่อยู่ในกำลังแรงงาน	783.9	33.8	228.9	137.1	203.6	92.5	37.7	-	21.9	17.7	8.3	-	2.5	Persons not in Labor Force	
1. ทำงานบ้าน	33.7	0.5	9.3	7.8	8.7	3.3	1.5	-	1.2	1.3	-	-	0.1	1. Household work	
2. เรียนหนังสือ	285.4	-	1.4	56.4	140.8	56.0	25.2	-	0.5	5.1	-	-	-	2. Studies	
3. ยั้งดีด ขรฯ/ไม่สามารถทำงานได้	327.1	32.4	202.3	52.0	20.8	8.5	3.5	-	3.6	3.1	0.7	-	0.2	3. Too young/old/incapable of work	
4. อื่น ๆ	137.7	0.9	15.9	20.9	33.3	24.7	7.5	-	16.6	8.1	7.6	-	2.1	4. Others	
หญิง	4,376.3	282.9	1,127.5	887.9	770.8	476.2	139.3	2.7	395.3	186.8	80.5	9.9	16.6	FEMALE	
กำลังแรงงานรวม	2,881.6	155.3	630.5	630.8	453.5	323.5	102.9	2.6	344.7	151.2	65.5	9.6	11.6	Total Labor Force	
1. กำลังแรงงานปัจจุบัน	2,875.4	154.7	627.0	629.6	452.6	323.5	102.9	2.6	344.7	151.2	65.5	9.6	11.6	1. Current labor force	
1.1 ผู้ใช้งานทำ	2,856.7	153.5	626.8	628.6	446.1	322.1	101.7	2.6	339.4	149.9	64.9	9.6	11.6	1.1 Employed	
- ทำงาน	2,838.9	153.0	623.1	625.2	443.5	318.9	101.5	2.6	337.3	148.2	64.5	9.6	11.6	- At work	
- ไม่ทำงานแต่มีงานประจำ	17.8	0.5	3.7	3.4	2.6	3.2	0.1	-	2.2	1.7	0.4	-	-	- With job but not at work	
1.2 ผู้ว่างงาน	18.7	1.2	0.3	1.0	6.6	1.3	1.3	-	5.3	1.3	0.5	-	-	1.2 Unemployed	
- หางานทำ	6.4	1.1	0.1	-	2.6	1.0	-	-	0.7	1.0	-	-	-	- Looking for work	
- ไม่หางานทำ/พร้อมที่จะทำงาน	12.4	0.1	0.2	1.0	4.0	0.4	1.3	-	4.6	0.3	0.5	-	-	- Not Looking/available for work	
2. กำลังแรงงานที่ออกนอก	6.1	0.6	3.5	1.2	0.9	-	-	-	-	-	-	-	-	2. Seasonally inactive labor force	
ผู้ไม่อยู่ในกำลังแรงงาน	1,494.8	127.6	497.0	257.1	317.2	152.7	36.4	0.1	50.6	35.6	15.0	0.3	4.9	Persons not in Labor Force	
1. ทำงานบ้าน	650.9	34.1	194.1	140.5	134.7	56.3	19.2	-	39.8	24.5	3.9	0.3	3.7	1. Household work	
2. เรียนหนังสือ	301.2	-	-	54.7	156.2	74.3	14.3	-	0.2	1.5	-	-	-	2. Studies	
3. ยั้งดีด ขรฯ/ไม่สามารถทำงานได้	450.2	89.7	283.8	53.1	8.4	7.4	0.5	-	2.6	0.2	3.3	-	1.2	3. Too young/old/incapable of work	
4. อื่น ๆ	92.5	3.9	19.2	8.9	18.0	14.8	2.3	0.1	8.0	9.4	7.8	-	0.1	4. Others	

/ รวมอาชีพระยะสั้น / Including Short Course Vocational

ไตรมาสที่ 1/2557 : Quarter 1/2014

หน่วยเป็นพัน - In Thousands

ตารางที่ 4 จำนวนผู้จ้างทำ จำแนกตามระดับการศึกษาที่สำเร็จ อาชีพ ภาคกลาง

TABLE 4 EMPLOYED PERSONS BY LEVEL OF EDUCATIONAL ATTAINMENT, OCCUPATION, CENTRAL REGION

ไตรมาสที่ 1/2557 : Quarter 1/2014

หน่วยเป็นพัน : In Thousands

อาชีพ	รวม	ไม่มีการศึกษา	ต่ำกว่าประถมศึกษา	ประถมศึกษา	มัธยมศึกษาตอนปลาย				อุดมศึกษา			ไม่ทราบ	อื่นๆ	TOTAL	OCCUPATION			
					None	Elementary	Lower Secondary	Upper Secondary	General/Academic	Vocational	Teacher Training					Academic	Higher Technical Education	Higher Level
ยอดรวม	11,476.0	520.6	1,957.9	2,405.7	2,100.1	1,419.4	506.5	6.2	1,460.9	742.6	198.6	49.7	107.8					
1. ผู้ปฏิบัติกฎหมาย	519.4	2.9	36.5	47.2	48.8	63.0	29.6	-	218.1	57.9	12.0	-	3.3	1. Legislators, senior officials and managers				
และผู้จัดการ																		
2. ผู้ประกอบวิชาชีพด้านต่างๆ	642.7	0.1	4.1	11.7	11.8	23.8	9.6	-	390.0	58.9	131.8	-	1.1	2. Professionals				
3. ผู้ประกอบวิชาชีพด้านเทคนิคสาขาต่างๆ	649.7	3.8	18.9	28.0	49.3	59.0	51.2	3.5	286.5	137.4	10.1	0.4	1.5	3. Technicians and associate professionals				
และอาชีพที่เกี่ยวข้อง																		
4. เสิร์น	524.7	2.2	8.9	25.9	72.3	86.9	45.5	0.5	195.0	75.6	8.4	-	3.5	4. Clerks				
5. พนักงานบริการและพนักงานในร้านค้า	2,300.8	51.9	438.4	497.8	484.1	325.8	110.5	0.6	227.1	121.1	18.4	4.1	21.1	5. Service workers and shop and market sales workers				
และตลาด																		
6. ผู้ปฏิบัติงานที่มีฝีมือในด้านการเกษตร	1,925.4	75.2	728.5	555.1	276.0	157.0	43.6	0.5	44.3	34.7	6.0	1.7	2.8	6. Skilled agricultural and fishery workers				
และการประมง																		
7. ผู้ปฏิบัติงานด้านความสามารถทางฝีมือ	1,541.4	72.8	226.8	405.5	306.1	183.3	101.6	0.7	54.1	157.2	3.4	9.6	20.6	7. Craft and related trades workers				
และธุรกิจการค้าที่เกี่ยวข้อง																		
8. ผู้ปฏิบัติงานโรงงานและเครื่องจักร	1,924.7	77.9	172.3	421.3	585.6	417.9	83.4	0.3	30.2	85.6	4.2	15.9	29.9	8. Plant and machine operators and assemblers				
และผู้ปฏิบัติงานด้านการประกอบ																		
9. อาชีพพื้นฐานต่างๆ ในด้านการขาย	1,425.8	233.9	323.5	412.0	264.3	100.8	30.2	0.2	7.0	12.8	4.2	17.9	19.1	9. Elementary occupations				
และการให้บริการ																		
10. คนงานซึ่งมิได้จำแนกไว้ในหมวดอื่น	21.4	-	-	1.2	1.8	1.9	1.5	-	8.6	1.5	-	-	5.0	10. Workers not classifiable by occupation				

1/ รวมอาชีพระยะสั้น Including Short Course Vocational

ตารางที่ 4 จำนวนผู้มีงานทำ จำแนกตามระดับการศึกษาที่สำเร็จ อาชีพ และเพศ ภาคกลาง  
TABLE 4 EMPLOYED PERSONS BY LEVEL OF EDUCATIONAL ATTAINMENT, OCCUPATION AND SEX, CENTRAL REGION

อาชีพ Occupation	มัธยมศึกษาตอนปลาย Upper Secondary Level										อุดมศึกษา Higher Level		อื่นๆ Others	ไม่ทราบ Unknown	OCCUPATION	
	รวม Total	ไม่มีการศึกษา None	ต่ำกว่า Elementary	ประถมศึกษา Elementary	มัธยมศึกษา ตอนต้น Lower Secondary	สายสามัญ General/ Academic	สายอาชีพ Vocational	สาขาวิชา- การศึกษา Teacher Training	สาขาวิชาการ Academic	สายวิชาชีพ Higher Technical	สาขาวิชา- การศึกษา Teacher Training	อื่นๆ Others				
												1/				1/
ชาย Male	6,186.2	263.2	967.6	1,363.9	1,238.6	759.6	306.2	2.7	668.3	454.1	68.5	28.2	65.3	MALE		
1. ผู้ปฏิบัติงานเฉพาะ ช่างราชการระดับอาวุโส และผู้จัดการ 2. ผู้ประกอบวิชาชีพด้านต่างๆ 3. ผู้ประกอบวิชาชีพด้านเทคนิคสาขาต่างๆ และอาชีพที่เกี่ยวข้อง 4. เสริม 5. พนักงานบริการและพนักงานในร้านค้า และตลาด 6. ผู้ปฏิบัติงานที่มีฝีมือในด้านเกษตร และการประมง 7. ผู้ปฏิบัติงานด้านความงามและการทำผม และธุรกิจการตัดเย็บเสื้อผ้า 8. ผู้ปฏิบัติงานโรงงานและเครื่องจักร และผู้ใช้ปฏิบัติงานด้านยานพาหนะ 9. อาชีพขั้นพื้นฐานต่างๆ ในด้านการขาย และการให้บริการ 10. คนงานซึ่งมิได้จำแนกไปในหมวดอื่น	337.2	1.2	26.1	33.7	36.8	49.1	16.7	-	124.8	39.9	6.2	-	2.7	1. Legislators, senior officials and managers		
หญิง Female	290.1	0.1	2.4	7.1	8.4	13.1	5.4	-	185.7	28.3	39.5	-	0.3	FEMALE		
รวม Total	318.0	2.6	13.0	14.2	28.5	27.8	28.8	1.7	118.8	75.3	6.3	0.4	0.4	2. Professionals		
1. ผู้ปฏิบัติงานเฉพาะ ช่างราชการระดับอาวุโส และผู้จัดการ 2. ผู้ประกอบวิชาชีพด้านต่างๆ 3. ผู้ประกอบวิชาชีพด้านเทคนิคสาขาต่างๆ และอาชีพที่เกี่ยวข้อง 4. เสริม 5. พนักงานบริการและพนักงานในร้านค้า และตลาด 6. ผู้ปฏิบัติงานที่มีฝีมือในด้านเกษตร และการประมง 7. ผู้ปฏิบัติงานด้านความงามและการทำผม และธุรกิจการตัดเย็บเสื้อผ้า 8. ผู้ปฏิบัติงานโรงงานและเครื่องจักร และผู้ใช้ปฏิบัติงานด้านยานพาหนะ 9. อาชีพขั้นพื้นฐานต่างๆ ในด้านการขาย และการให้บริการ 10. คนงานซึ่งมิได้จำแนกไปในหมวดอื่น	155.3	2.0	2.6	13.0	34.7	35.4	7.9	-	43.6	15.2	0.5	-	0.5	3. Technicians and associate professionals		
ชาย Male	935.9	18.3	153.3	200.3	200.5	143.7	50.6	0.3	95.0	60.0	5.9	1.3	6.7	4. Clerks		
หญิง Female	1,116.4	33.3	378.5	327.1	188.2	96.3	32.0	0.5	30.4	23.7	3.8	0.7	2.1	5. Service workers and shop and market sales workers		
รวม Total	1,131.3	38.6	148.8	289.4	236.9	116.8	88.4	-	42.0	143.8	2.6	6.1	17.8	6. Skilled agricultural and fishery workers		
1. ผู้ปฏิบัติงานเฉพาะ ช่างราชการระดับอาวุโส และผู้จัดการ 2. ผู้ประกอบวิชาชีพด้านต่างๆ 3. ผู้ประกอบวิชาชีพด้านเทคนิคสาขาต่างๆ และอาชีพที่เกี่ยวข้อง 4. เสริม 5. พนักงานบริการและพนักงานในร้านค้า และตลาด 6. ผู้ปฏิบัติงานที่มีฝีมือในด้านเกษตร และการประมง 7. ผู้ปฏิบัติงานด้านความงามและการทำผม และธุรกิจการตัดเย็บเสื้อผ้า 8. ผู้ปฏิบัติงานโรงงานและเครื่องจักร และผู้ใช้ปฏิบัติงานด้านยานพาหนะ 9. อาชีพขั้นพื้นฐานต่างๆ ในด้านการขาย และการให้บริการ 10. คนงานซึ่งมิได้จำแนกไปในหมวดอื่น	1,215.9	46.4	116.9	272.4	367.6	233.0	61.3	0.3	22.3	61.3	3.6	10.0	20.7	7. Craft and related trades workers		
ชาย Male	676.1	120.6	125.9	206.7	135.1	43.9	14.1	-	2.6	6.1	0.2	9.8	11.3	8. Plant and machine operators and assemblers		
หญิง Female	100	-	-	-	1.8	0.6	1.2	-	3.1	0.5	-	-	2.8	9. Elementary occupations		
รวม Total	5,289.8	257.5	990.4	1,041.8	861.5	659.8	200.3	3.5	792.6	288.6	130.1	21.4	42.5	10. Workers not classifiable by occupation		
1. ผู้ปฏิบัติงานเฉพาะ ช่างราชการระดับอาวุโส และผู้จัดการ 2. ผู้ประกอบวิชาชีพด้านต่างๆ 3. ผู้ประกอบวิชาชีพด้านเทคนิคสาขาต่างๆ และอาชีพที่เกี่ยวข้อง 4. เสริม 5. พนักงานบริการและพนักงานในร้านค้า และตลาด 6. ผู้ปฏิบัติงานที่มีฝีมือในด้านเกษตร และการประมง 7. ผู้ปฏิบัติงานด้านความงามและการทำผม และธุรกิจการตัดเย็บเสื้อผ้า 8. ผู้ปฏิบัติงานโรงงานและเครื่องจักร และผู้ใช้ปฏิบัติงานด้านยานพาหนะ 9. อาชีพขั้นพื้นฐานต่างๆ ในด้านการขาย และการให้บริการ 10. คนงานซึ่งมิได้จำแนกไปในหมวดอื่น	182.3	1.7	10.4	13.5	12.0	13.9	12.8	-	93.3	18.1	5.9	-	0.6	1. Legislators, senior officials and managers		
ชาย Male	352.6	-	1.7	4.6	3.4	10.7	4.2	-	204.3	30.6	92.3	-	0.8	2. Professionals		
หญิง Female	331.8	1.2	5.9	13.8	20.8	31.2	22.4	1.8	167.8	62.1	3.8	-	1.1	3. Technicians and associate professionals		
รวม Total	369.4	0.2	6.3	13.0	37.6	51.6	37.6	0.5	151.4	60.4	7.9	-	3.0	4. Clerks		
1. ผู้ปฏิบัติงานเฉพาะ ช่างราชการระดับอาวุโส และผู้จัดการ 2. ผู้ประกอบวิชาชีพด้านต่างๆ 3. ผู้ประกอบวิชาชีพด้านเทคนิคสาขาต่างๆ และอาชีพที่เกี่ยวข้อง 4. เสริม 5. พนักงานบริการและพนักงานในร้านค้า และตลาด 6. ผู้ปฏิบัติงานที่มีฝีมือในด้านเกษตร และการประมง 7. ผู้ปฏิบัติงานด้านความงามและการทำผม และธุรกิจการตัดเย็บเสื้อผ้า 8. ผู้ปฏิบัติงานโรงงานและเครื่องจักร และผู้ใช้ปฏิบัติงานด้านยานพาหนะ 9. อาชีพขั้นพื้นฐานต่างๆ ในด้านการขาย และการให้บริการ 10. คนงานซึ่งมิได้จำแนกไปในหมวดอื่น	1,364.9	33.6	285.0	297.5	283.5	182.1	59.9	0.4	132.1	61.1	12.5	2.8	14.4	5. Service workers and shop and market sales workers		
ชาย Male	808.9	41.9	350.0	228.0	87.7	60.7	11.6	-	14.0	11.0	2.3	1.1	0.7	6. Skilled agricultural and fishery workers		
หญิง Female	410.1	34.2	77.9	116.1	69.2	66.5	13.2	0.7	12.0	13.4	0.8	3.5	2.8	7. Craft and related trades workers		
รวม Total	708.8	31.5	55.4	148.9	218.0	184.9	22.2	-	7.9	24.3	0.7	5.9	9.2	8. Plant and machine operators and assemblers		
1. ผู้ปฏิบัติงานเฉพาะ ช่างราชการระดับอาวุโส และผู้จัดการ 2. ผู้ประกอบวิชาชีพด้านต่างๆ 3. ผู้ประกอบวิชาชีพด้านเทคนิคสาขาต่างๆ และอาชีพที่เกี่ยวข้อง 4. เสริม 5. พนักงานบริการและพนักงานในร้านค้า และตลาด 6. ผู้ปฏิบัติงานที่มีฝีมือในด้านเกษตร และการประมง 7. ผู้ปฏิบัติงานด้านความงามและการทำผม และธุรกิจการตัดเย็บเสื้อผ้า 8. ผู้ปฏิบัติงานโรงงานและเครื่องจักร และผู้ใช้ปฏิบัติงานด้านยานพาหนะ 9. อาชีพขั้นพื้นฐานต่างๆ ในด้านการขาย และการให้บริการ 10. คนงานซึ่งมิได้จำแนกไปในหมวดอื่น	749.7	113.3	197.7	205.2	129.3	56.9	16.1	0.2	4.4	6.7	4.1	8.2	7.8	9. Elementary occupations		
ชาย Male	114	-	-	1.2	-	1.2	0.4	-	5.5	1.0	-	-	2.2	10. Workers not classifiable by occupation		

1/ รวมอาชีพระยะสั้น Including Short Course Vocational

ไตรมาสที่ 1/2557 : Quarter 1/2014

หน่วยเป็นพัน : In Thousands

ตารางที่ 4 จำนวนผู้มีงานทำ จำแนกตามระดับการศึกษาที่สำเร็จ อาชีพ เพศ และเขตการปกครอง ภาคกลาง (ต่อ)  
TABLE 4 EMPLOYED PERSONS BY LEVEL OF EDUCATIONAL ATTAINMENT, OCCUPATION, SEX AND AREA, CENTRAL REGION (Contd.)

ไตรมาสที่ 1/2557 : Quarter 1/2014 หน่วยเป็นพัน : In Thousands

อาชีพ	ในเขตเทศบาล MUNICIPAL AREA										รวม	ไม่มีการศึกษา None	ต่ำกว่า Elementary	ประถมศึกษา Less than Elementary	ประถมศึกษา Elementary	มัธยมศึกษาตอนปลาย Upper Secondary Level				อุดมศึกษา Higher Level		อื่นๆ Others	ไม่ทราบ Unknown	OCCUPATION
	Total	None	Less than Elementary	Elementary	Secondary	Lower Secondary	General/ Academic	Vocational	Teacher Training	Academic						Higher Technical Education	Teacher Training	Higher Education	Others					
																				848.8	383.2			
ยอดรวม	5,246.8	227.7	702.1	926.9	986.2	719.3	248.8	3.4	848.8	383.2	99.4	27.3	74.0	TOTAL										
ชาย	2,813.7	123.7	338.6	513.7	570.8	381.6	150.1	2.4	395.6	244.6	34.2	15.5	43.1	MALE										
1. ผู้บัญญัติกฎหมาย ข้าราชการระดับอาวุโส และผู้จัดการ	169.9	0.2	12.0	10.7	20.0	29.6	6.7	-	66.1	20.0	2.6	-	2.0	1. Legislators, senior officials and managers										
2. ผู้ประกอบวิชาชีพด้านต่างๆ	170.8	0.1	1.2	2.7	5.3	8.6	0.9	-	115.2	17.2	19.6	-	0.1	2. Professionals										
3. ผู้ประกอบวิชาชีพด้านเทคนิคสาขาต่างๆ และอาชีพที่เกี่ยวข้อง	184.5	1.7	6.1	6.4	17.1	16.0	15.7	1.7	78.4	36.8	4.0	0.4	0.2	3. Technicians and associate professionals										
4. เสียน	96.3	0.2	2.0	5.8	18.5	22.2	6.4	-	30.3	10.3	0.2	-	0.3	4. Clerks										
5. พนักงานบริการและพนักงานในร้านค้า และตลาด	537.9	12.9	79.0	112.0	114.2	82.7	35.3	0.3	57.6	35.3	3.6	1.3	3.9	5. Service workers and shop and market sales workers										
6. ผู้ปฏิบัติงานที่มีฝีมือในด้านเกษตร และการประมง	213.9	6.3	73.3	54.1	40.2	19.9	6.4	0.3	6.7	4.8	1.1	-	0.8	6. Skilled agricultural and fishery workers										
7. ผู้ปฏิบัติงานด้านความสามารถที่มีอยู่ และธุรกิจการค้าที่เกี่ยวข้อง	557.8	13.6	65.7	126.0	117.6	67.4	44.2	-	24.2	85.0	0.5	3.4	10.3	7. Craft and related trades workers										
8. ผู้ปฏิบัติงานโรงงานและเครื่องจักร และผู้ปฏิบัติงานด้านการประกอบ	604.3	23.1	57.9	124.8	185.5	114.1	29.8	0.2	12.7	31.2	2.4	5.9	16.7	8. Plant and machine operators and assemblers										
9. อาชีพขั้นพื้นฐานต่างๆ ในด้านการขาย และการให้บริการ	274.1	65.6	41.5	71.3	52.2	21.1	4.7	-	2.0	3.5	0.2	4.5	7.6	9. Elementary occupations										
10. คนงานซึ่งได้จำแนกไว้ในหมวดอื่น	4.4	-	-	-	0.2	-	-	-	2.5	0.5	-	-	1.2	10. Workers not classifiable by occupation										

1/ รวมอาชีพระยะสั้น / Including Short Course Vocational

ตารางที่ 4 จำนวนผู้มีงานทำ จำแนกตามระดับการศึกษาที่สำเร็จ อาชีพ เพศ และเขตการปกครอง ภาคกลาง (ต่อ)  
TABLE 4 EMPLOYED PERSONS BY LEVEL OF EDUCATIONAL ATTAINMENT, OCCUPATION, SEX AND AREA, CENTRAL REGION (Contd.)

ไตรมาสที่ 1/2557 : Quarter 1/2014

ในเขตเทศบาล MUNICIPAL AREA

หน่วยเป็นพัน : In Thousands

อาชีพ Occupation	มัธยมศึกษาตอนปลาย Upper Secondary Level										ไม่ทราบ Unknown	อื่นๆ Others	ไม่ทราบ Unknown	อาชีพ Occupation
	มัธยมศึกษาตอนต้น Lower Secondary					อุดมศึกษา Higher Level								
	ไม่มี การศึกษา None	ต่ำกว่า ประถมศึกษา Less than Elementary	ประถมศึกษา Elementary	มัธยมศึกษา ตอนต้น Lower Secondary	มัธยมศึกษา สายสามัญ General/ Academic	สายอาชีพ- การศึกษ Teacher Training	สายอาชีพ- การศึกษ Teacher Training	สายอาชีพ- การศึกษ Higher Technical Education	สายอาชีพ- การศึกษ Teacher Training	สายอาชีพ- การศึกษ Higher Technical Education				
หญิง	104.0	363.6	413.2	415.4	337.7	98.6	0.9	453.2	138.6	65.1	11.9	30.9	FEMALE	
1. ผู้ปฏิบัติงานขาย และผู้จัดการ ข้าราชการระดับอาวุโส	1.2	6.1	6.5	6.6	5.0	5.6	-	60.5	6.2	1.9	-	0.1	1. Legislators, senior officials and managers	
2. ผู้ประกอบวิชาชีพด้านต่างๆ	-	0.4	2.5	1.6	2.6	2.2	-	120.1	17.3	42.6	-	0.4	2. Professionals	
3. ผู้ประกอบวิชาชีพด้านเทคนิคสาขาต่างๆ และอาชีพที่เกี่ยวข้อง	0.5	2.8	6.9	11.5	19.3	9.0	-	93.9	33.0	2.5	-	0.5	3. Technicians and associate professionals	
4. เสมียน	-	3.1	6.2	21.9	26.6	18.6	-	79.1	30.6	5.3	-	2.6	4. Clerks	
5. พนักงานบริการและพนักงานในร้านค้า และตลาด	21.0	146.4	154.0	162.1	98.8	36.2	0.1	76.8	30.8	7.9	2.8	12.7	5. Service workers and shop and market sales workers	
6. ผู้ปฏิบัติงานที่มีฝีมือในด้านการเกษตร และการประมง	6.0	67.4	35.9	14.6	11.4	2.5	-	2.7	2.5	0.4	-	0.3	6. Skilled agricultural and fishery workers	
7. ผู้ปฏิบัติงานด้านความสามารถทางฝีมือ และธุรกิจการค้าที่เกี่ยวข้อง	5.9	28.6	53.7	30.6	34.0	4.0	0.7	7.3	4.7	0.4	2.8	1.5	7. Craft and related trades workers	
8. ผู้ปฏิบัติงานโรงงานและเครื่องจักร และผู้ปฏิบัติงานด้านการประกอบ	16.8	34.2	70.9	108.1	108.5	10.7	-	5.6	10.2	0.3	2.7	6.9	8. Plant and machine operators and assemblers	
9. อาชีพขั้นพื้นฐานต่างๆ ในด้านกรขาย และการให้บริการ	52.7	74.7	76.0	58.4	30.7	9.6	0.2	3.2	3.1	3.8	3.5	5.6	9. Elementary occupations	
10. คนงานซึ่งมีได้จำแนกไปในหมวดอื่น	-	-	0.6	-	0.7	0.4	-	4.1	0.5	-	-	0.3	10. Workers not classifiable by occupation	

1/ รวมอาชีพระยะสั้น 1/ Including Short Course Vocational



ตารางที่ 4 จำนวนผู้มีงานทำ จำแนกตามระดับการศึกษาที่สำเร็จ อาชีพ เพศ และเขตการปกครอง ภาคกลาง (ต่อ)  
TABLE 4 EMPLOYED PERSONS BY LEVEL OF EDUCATIONAL ATTAINMENT, OCCUPATION, SEX AND AREA, CENTRAL REGION (Contd.)

ไตรมาสที่ 1/2557 : Quarter 1/2014

นอกเขตเทศบาล NON-MUNICIPAL AREA

หน่วยเป็นพัน : in Thousands

อาชีพ	รวม	ไม่มีการศึกษา	ต่ำกว่าประถมศึกษา	ประถมศึกษา	มัธยมศึกษาตอนต้น	มัธยมศึกษาตอนปลาย				อุดมศึกษา			ไม่ทราบ	อื่นๆ	รวม	OCCUPATION			
						Upper Secondary Level		Higher Level		สายวิชาการ	สายวิชาชีพ	สายวิชาการ					สายวิชาชีพ	Other's	Unknown
						General/Academic	Vocational	Teacher Training	Academic										
ยอดรวม	6,229.2	293.0	1,255.8	1,478.8	1,113.9	700.2	257.8	2.9	612.1	359.4	99.2	22.3	33.8	22.3	TOTAL				
ชาย	3,372.5	139.5	629.1	850.2	667.9	378.0	156.1	0.3	272.7	209.5	34.3	12.8	22.2	12.8	MALE				
1. ผู้บัญญัติกฎหมาย ข้าราชการระดับอาวุโส และผู้จัดการ	167.3	1.1	14.2	23.0	16.7	19.5	10.0	-	58.7	19.9	3.6	-	0.7	-	1. Legislators, senior officials and managers				
2. ผู้ประกอบวิชาชีพด้านต่างๆ	119.3	-	1.2	4.4	3.2	4.5	4.5	-	70.5	11.1	19.9	-	0.1	-	2. Professionals				
3. ผู้ประกอบวิชาชีพด้านเทคนิคสาขาต่างๆ และอาชีพที่เกี่ยวข้อง	133.5	0.9	7.0	7.9	11.4	11.9	13.1	-	40.4	38.6	2.3	-	0.2	-	3. Technicians and associate professionals				
4. เสริม	59.1	1.9	0.6	7.2	16.2	13.1	1.5	-	13.3	4.9	0.3	-	0.2	-	4. Clerks				
5. พนักงานบริการและพนักงานร้านค้า และตลาด	398.0	5.4	74.4	88.3	86.4	61.1	15.3	-	37.4	24.7	2.4	-	2.8	-	5. Service workers and shop and market sales workers				
6. ผู้ปฏิบัติงานที่มีฝีมือในด้านการเกษตร และการประมง	902.6	27.0	305.2	273.0	148.1	76.3	25.6	0.2	23.7	19.0	2.7	0.7	1.3	0.7	6. Skilled agricultural and fishery workers				
7. ผู้ปฏิบัติงานด้านความสามารถทางฝีมือ และธุรกิจการค้าที่เกี่ยวข้อง	573.5	25.0	83.2	163.4	119.3	49.4	44.2	-	17.8	58.8	2.1	2.8	7.6	2.8	7. Craft and related trades workers				
8. ผู้ปฏิบัติการโรงงานและเครื่องจักร และผู้ปฏิบัติงานด้านการประกอบ	611.6	23.3	59.0	147.6	182.2	118.9	31.4	0.1	9.6	30.1	1.1	4.1	4.1	4.1	8. Plant and machine operators and assemblers				
9. อาชีพขั้นพื้นฐานต่างๆ ในด้านการขาย และการให้บริการ	402.1	55.0	86.4	135.4	82.9	22.8	9.5	-	0.6	2.6	-	5.3	3.7	5.3	9. Elementary occupations				
10. คนงานซึ่งมิได้จำแนกไว้ในหมวดอื่น	5.7	-	-	-	1.6	0.6	1.2	-	0.6	-	-	-	1.6	-	10. Workers not classifiable by occupation				

1/ รวมอาชีพระยะสั้น 1/ Including Short Course Vocational

ตารางที่ 4 จำนวนผู้มีงานทำ จำแนกตามระดับการศึกษาที่สำเร็จ อาชีพ เพศ และเขตการปกครอง ภาคกลาง (ต่อ)  
TABLE 4 EMPLOYED PERSONS BY LEVEL OF EDUCATIONAL ATTAINMENT, OCCUPATION, SEX AND AREA, CENTRAL REGION (Contd.)

ไตรมาสที่ 1/2557 : Quarter 1/2014

นอกเขตเทศบาล NON-MUNICIPAL AREA

หน่วยเป็นพัน : in Thousands

อาชีพ Occupation	รวม Total	ไม่มี การศึกษา None	ต่ำกว่า ประถมศึกษา Less than Elementary	ประถมศึกษา Elementary	มัธยมศึกษา ตอนต้น Lower Secondary	มัธยมศึกษาตอนปลาย Upper Secondary Level				อุดมศึกษา Higher Level			ไม่ทราบ Unknown	อาชีพ Occupation	
						สามัญ General/ Academic	สายอาชีพ Vocational	สายอาชีพ- ศึกษา Teacher Training	สายอาชีพ Academic	สายอาชีพ Higher Technical Education	สายวิชา- การศึกษา Teacher Training	สายวิชา การศึกษา Teacher Training			อื่นๆ Others
หญิง FEMALE	2,856.7	153.5	626.8	628.6	446.1	322.1	101.7	2.6	339.4	149.9	64.9	9.6	11.6		
1. ผู้ปฏิบัติงานขาย และผู้จัดการ ข้าราชการ ระดับอาวุโส Sales and managers	82.7	0.6	4.3	7.0	5.5	8.9	7.3	-	32.9	11.9	4.0	-	0.5	1. Legislators, senior officials	
2. ผู้ประกอบวิชาชีพ ด้านต่างๆ Professionals	163.0	-	1.4	2.1	1.8	8.1	2.0	-	84.3	13.3	49.8	-	0.4	2. Professionals	
3. ผู้ประกอบวิชาชีพ ด้านเทคนิคสาขาต่างๆ Technicians and associate professionals	151.8	0.7	3.1	6.9	9.3	11.9	13.4	1.8	73.9	29.1	1.2	-	0.6	3. Technicians and associate professionals	
4. เสมียน Clerks	175.5	0.2	3.3	6.8	15.7	25.0	19.0	0.5	72.3	29.9	2.6	-	0.4	4. Clerks	
5. พนักงานบริการ และพนักงานร้านค้า Service workers and shop and market sales workers	615.3	12.6	138.6	143.5	121.4	83.3	23.7	0.3	55.3	30.4	4.6	-	1.7	5. Service workers and shop and market sales workers	
6. ผู้ปฏิบัติงานที่มี ฝีมือในด้านเกษตร และช่าง Skilled agricultural and fishery workers	665.4	36.0	282.6	192.2	73.2	49.4	9.1	-	11.3	8.4	1.8	1.1	0.4	6. Skilled agricultural and fishery workers	
7. ผู้ปฏิบัติงานด้าน ความสามารถฝีมือ และธุรกิจการค้าที่เกี่ยวข้อง Craft and related trades workers	235.9	28.3	49.4	62.4	38.5	32.5	9.2	-	4.7	8.7	0.4	0.6	1.2	7. Craft and related trades workers	
8. ผู้ปฏิบัติงานโรงงาน และเครื่องจักร และผู้ปฏิบัติงานด้านการประกอบ และผู้ปฏิบัติงานด้านการประกอบ and assemblers	333.9	14.7	21.2	78.0	109.9	76.4	11.5	-	2.3	14.1	0.4	3.2	2.3	8. Plant and machine operators and assemblers	
9. อาชีพขั้นพื้นฐาน ต่างๆ ในด้านการขาย และการให้บริการ Elementary occupations	428.4	60.6	123.0	129.2	70.9	26.2	6.5	-	1.2	3.6	0.2	4.7	2.2	9. Elementary occupations	
10. คนงานซึ่ง มีได้จำแนกไว้ในหมวดอื่น Workers not classifiable by occupation	4.8	-	-	0.5	-	0.5	-	-	1.4	0.5	-	-	1.9	10. Workers not classifiable by occupation	

1/ รวมอาชีพระยะสั้น 1/ Including Short Course Vocational

ตารางที่ 5 จำนวนผู้จ้างงาน จำแนกตามระดับการศึกษาที่สำเร็จ อุตสาหกรรม ภาคกลาง

TABLE 5 EMPLOYED PERSONS BY LEVEL OF EDUCATIONAL ATTAINMENT, INDUSTRY, CENTRAL REGION

ไตรมาสที่ 1/2557 : Quarter 1/2014

หน่วยเป็นพัน : in Thousands

อุตสาหกรรม	มัธยมศึกษาตอนปลาย										รวม	ไม่มีการศึกษา	ต่ำกว่าประถมศึกษา	ประถมศึกษา	มัธยมศึกษาตอนต้น	อุดมศึกษา				อื่นๆ	ไม่ทราบ	INDUSTRY
	Upper Secondary Level				Higher Level		Teacher Training	Academic	Higher Technical Education	Teacher Training												
	General/Academic	Vocational	Teacher Training	Academic	Higher Technical Education	Teacher Training																
<b>ยอดรวม</b>	520.6	1,957.9	2,405.7	2,100.1	1,419.4	506.5	6.2	1,460.9	742.6	198.6	49.7	107.8	TOTAL									
1. เกษตรกรรม การป่าไม้ และการประมง	128.4	831.1	676.0	318.0	169.7	46.1	0.5	46.6	38.1	6.6	2.5	4.5	1. Agriculture, forestry and fishing									
2. การทำเหมืองแร่ และเหมืองหิน	19.6	4.4	3.2	5.4	2.8	0.1	-	2.3	0.6	-	-	0.2	2. Mining and quarrying									
3. การผลิต	233.4	272.6	598.9	757.8	580.7	189.0	2.0	350.1	312.7	13.3	37.9	58.3	3. Manufacturing									
4. ไฟฟ้า ก๊าซ ไอน้ำ และระบบปรับอากาศ	38.2	-	1.1	4.1	1.7	2.5	-	15.5	9.5	1.5	-	0.1	4. Electricity, gas, steam and air conditioning supply									
5. การจัดหา น้ำ การจัดการและการบำบัดน้ำเสีย ของเสีย และสิ่งปฏิกูล	40.8	1.2	4.9	4.7	3.3	4.3	-	6.0	10.3	0.2	-	0.4	5. Water supply; sewerage, waste management and remediation activities									
6. การก่อสร้าง	617.2	19.8	212.2	127.8	35.1	23.2	-	39.0	30.7	1.7	1.9	1.9	6. Construction									
7. การขนส่ง และการขายปลีก การซ่อมยานยนต์	1,910.1	88.5	327.6	358.7	263.7	120.2	0.8	269.6	141.9	13.0	5.1	19.4	7. Wholesale and retail trade; repair of motor vehicles and motorcycles									
8. การขนส่ง และสถานที่เก็บสินค้า	446.5	1.6	120.4	114.2	71.9	16.7	0.1	34.4	19.0	2.1	-	3.8	8. Transportation and storage									
9. ที่พักแรมและบริการด้านการ	863.7	28.1	230.3	198.6	107.3	29.3	0.4	57.7	37.6	5.3	0.7	5.0	9. Accommodation and food service activities									
10. ข้อมูลข่าวสารและการสื่อสาร	64.5	-	2.3	2.4	1.6	4.2	-	46.1	5.3	2.0	-	-	10. Information and communication									
11. กิจกรรมทางการเงินและการประกันภัย	133.8	-	2.8	8.1	10.8	3.1	-	94.5	10.0	1.2	-	0.6	11. Financial and insurance activities									
12. กิจกรรมอสังหาริมทรัพย์	73.9	2.0	12.3	15.3	9.3	2.8	-	13.1	5.4	1.3	-	-	12. Real estate activities									
13. กิจกรรมทางวิชาชีพ วิทยาศาสตร์ และเทคนิค	85.7	-	3.5	5.7	6.0	2.6	-	51.9	12.3	0.4	0.3	-	13. Professional, scientific and technical activities									
14. กิจกรรมการบริหารและการบริการสนับสนุน	176.6	1.4	48.2	32.4	14.7	4.6	-	24.9	10.5	0.9	0.5	1.1	14. Administrative and support service activities									
15. การบริหารราชการ การป้องกันประเทศ การประกันสังคม	423.8	-	43.8	36.8	52.8	27.5	2.4	179.1	41.5	8.1	0.2	2.0	15. Public administration and defence; compulsory social security									
16. การศึกษา	317.8	1.0	12.4	8.1	11.7	2.7	-	131.0	11.2	130.1	-	0.5	16. Education									
17. กิจกรรมด้านสุขภาพและงานสังคมสงเคราะห์	174.2	1.0	10.4	13.8	29.4	6.6	-	65.1	29.0	5.0	-	2.4	17. Human health and social work activities									
18. ศิลปะ ความบันเทิง และนันทนาการ	98.6	1.7	22.5	26.2	12.7	2.8	-	10.3	4.1	0.6	-	0.1	18. Arts, entertainment and recreation									
19. กิจกรรมบริการด้านอื่น ๆ	250.5	6.6	58.7	54.8	29.9	16.5	-	16.1	11.6	4.9	-	2.5	19. Other service activities									
20. กิจกรรมการทำงานในครัวเรือนส่วนบุคคล การผลิตสินค้าและบริการที่ขึ้นเองเพื่อใช้ในครัวเรือน	46.8	5.2	13.0	5.0	3.3	1.2	-	0.7	0.1	-	0.7	0.1	20. Activities of households as employers; undifferentiated goods and services-producing activities of households for own use									
21. กิจกรรมขององค์กรระหว่างประเทศ	-	-	-	-	-	-	-	-	-	-	-	-	21. Activities of extraterritorial organizations and bodies									
22. ไม่ทราบ	18.9	-	1.4	2.2	1.0	0.5	-	7.0	1.5	0.4	-	5.0	22. Unknown									

1/ รวมอาชีพระยะสั้น 1/ Including Short Course Vocational

ตารางที่ 5 จำนวนผู้จ้างงานทำ จำแนกตามระดับการศึกษาที่สำเร็จ อุตสาหกรรม ภาคกลาง

TABLE 5 EMPLOYED PERSONS BY LEVEL OF EDUCATIONAL ATTAINMENT, INDUSTRY, CENTRAL REGION

อุตสาหกรรม Industry	มัธยมศึกษาตอนต้น Upper Secondary Level										อุดมศึกษา Higher Level			ไม่ทราบ Unknown	รวม Total	ไม่มี การศึกษา None	ต่ำกว่า ประถมศึกษา Less than Elementary	ประถมศึกษา Elementary	มัธยมศึกษา ตอนต้น Lower Secondary	มัธยมศึกษาตอนปลาย Upper Secondary Level			สาขาวิชา- การศึกษา Teacher Training	สาขาวิชา- การศึกษา Teacher Training	อื่นๆ Others	ไม่ทราบ Unknown	INDUSTRY
	สาขาวิชา- ศึกษา General/ Academic	สาขาวิชา- ศึกษา Vocational	สาขาวิชา- การศึกษา Teacher Training	สาขาวิชา- การศึกษา Academic	สาขาวิชา- การศึกษา Technical Education	สาขาวิชา- การศึกษา Higher Education	สาขาวิชา- การศึกษา Teacher Training	สาขาวิชา- การศึกษา Teacher Training	สาขาวิชา- การศึกษา Teacher Training	สาขาวิชา- การศึกษา Teacher Training	สาขาวิชา- การศึกษา Teacher Training	สาขาวิชา- การศึกษา Teacher Training	สาขาวิชา- การศึกษา Teacher Training														
																				General/ Academic	Vocational	Teacher Training					
<b>รวมทั้งสิ้น</b>	6,186.2	2,632	967.6	1,363.9	1,238.6	759.6	306.2	2.7	668.3	454.1	68.5	28.2	65.3	MALE													
1 เกษตรกรรม ปลูกไม้ และ การประมง	1,328.7	60.8	433.5	407.2	221.3	106.0	34.8	0.5	30.9	25.5	4.4	0.9	3.0	1. Agriculture, forestry and fishing													
2. การทำเหมืองแร่ และเหมืองหิน	17.1	0.5	3.5	3.0	4.8	2.6	0.1	-	1.9	0.6	-	-	0.1	2. Mining and quarrying													
3. การผลิต	1,783.9	117.7	114.5	293.5	405.4	272.3	120.0	1.3	177.5	212.4	7.1	22.4	39.7	3. Manufacturing													
4. ไฟฟ้า ก๊าซ ไอน้ำ และระบบปรับอากาศ	26.4	-	1.4	0.8	3.3	1.7	1.9	-	7.3	8.7	1.2	-	0.1	4. Electricity, gas, steam and air conditioning supply													
5. การจัดหาน้ำ การจัดการและการบำบัดน้ำเสีย ของเสีย และสิ่งปฏิกูล	26.6	0.8	2.4	2.3	3.6	2.5	3.6	-	4.2	6.9	-	-	0.2	5. Water supply; sewerage, waste management and remediation activities													
6. การก่อสร้าง	507.5	15.8	97.4	172.3	113.1	30.5	19.5	-	29.8	24.6	1.1	1.9	1.5	6. Construction													
7. การขนส่ง และการขายปลีก การซ่อมยานยนต์	968.6	54.0	128.2	175.3	205.4	138.5	60.0	6.2	115.2	73.8	6.2	2.1	9.9	7. Wholesale and retail trade; repair of motor vehicles and motorcycles													
8. การขนส่ง และสถานที่เก็บสินค้า	389.1	1.3	57.5	107.4	104.5	66.9	14.2	0.1	16.0	16.6	2.0	-	2.7	8. Transportation and storage													
9. ที่พักแรมและภัตตาคารอาหาร	307.6	8.0	41.7	87.5	68.7	46.4	14.8	0.3	21.8	15.7	1.5	-	1.2	9. Accommodation and food service activities													
10. ซ่อมแซมยานยนต์และรถจักรยานยนต์	41.8	-	0.0	2.1	1.7	0.6	2.6	-	28.5	4.9	1.3	-	-	10. Information and communication													
11. กิจกรรมทางการเงินและการประกันภัย	46.6	-	1.7	1.6	5.3	6.0	2.1	-	26.5	3.2	0.1	-	0.2	11. Financial and insurance activities													
12. กิจกรรมอสังหาริมทรัพย์	33.2	0.7	4.6	4.9	8.6	5.7	0.3	-	4.8	3.3	0.4	-	-	12. Real estate activities													
13. กิจกรรมการศึกษา วิทยาศาสตร์ และเทคนิค	47.0	-	0.8	2.0	3.8	4.1	1.0	-	25.8	8.7	0.4	0.3	-	13. Professional, scientific and technical activities													
14. กิจกรรมบริการและการบริการส่วนบุคคล	104.6	0.1	22.7	32.2	21.4	8.2	2.4	-	9.8	5.7	0.7	0.5	-	14. Administrative and support service activities													
15. การบริหารราชการ การป้องกันประเทศ การประมงสัตว์	258.8	-	20.2	31.6	30.9	39.8	18.4	0.6	92.4	20.5	3.0	0.2	-	15. Public administration and defence; compulsory social security													
16. การศึกษา	106.8	-	3.4	6.0	3.6	2.9	0.8	-	47.7	4.3	37.7	-	-	16. Education													
17. กิจกรรมด้านสุขภาพและงานสังคมสงเคราะห์	37.4	-	2.7	2.5	4.9	5.9	2.5	-	12.1	5.5	0.6	-	-	17. Human health and social work activities													
18. ศิลปะ ความบันเทิง และนันทนาการ	45.4	1.5	8.8	10.9	7.9	5.9	2.1	-	4.7	3.1	0.3	-	-	18. Arts, entertainment and recreation													
19. กิจกรรมบริการด้านอื่น ๆ	88.7	2.0	18.8	16.8	16.4	11.6	4.8	-	8.1	9.5	0.6	-	-	19. Other service activities													
20. กิจกรรมการจ้างงานในครัวเรือนส่วนบุคคล การเสริมสร้างและบริการที่เชื่อมโยงกับครัวเรือน	10.9	0.0	3.7	3.2	1.7	1.9	-	-	0.2	0.1	-	-	-	20. Activities of households as employers; undifferentiated goods and services-producing activities of households for own use													
21. กิจกรรมขององค์กรระหว่างประเทศ	-	-	-	-	-	-	-	-	-	-	-	-	-	21. Activities of extraterritorial organizations and bodies													
22. ไม่ทราบ	9.9	-	-	0.8	2.2	-	0.5	-	3.2	0.5	-	-	-	22. Unknown													
<b>หญิง</b>	5,289.8	2,575.0	990.4	1,041.8	861.5	659.8	200.3	3.5	792.6	288.6	130.1	21.4	42.5	FEMALE													
1 เกษตรกรรม ปลูกไม้ และ การประมง	939.5	67.6	397.6	268.8	96.8	63.7	11.3	-	15.7	12.6	2.3	1.6	1.5	1. Agriculture, forestry and fishing													
2. การทำเหมืองแร่ และเหมืองหิน	2.5	0.2	0.9	0.2	0.6	0.2	-	-	0.4	-	-	-	0.1	2. Mining and quarrying													
3. การผลิต	1,622.9	115.8	158.2	305.3	352.4	308.4	69.0	0.7	172.6	100.3	6.2	15.5	18.6	3. Manufacturing													
4. ไฟฟ้า ก๊าซ ไอน้ำ และระบบปรับอากาศ	11.9	-	0.7	0.4	0.8	-	0.6	-	8.2	0.9	0.3	-	-	4. Electricity, gas, steam and air conditioning supply													
5. การจัดหาน้ำ การจัดการและการบำบัดน้ำเสีย ของเสีย และสิ่งปฏิกูล	14.3	0.4	3.2	2.6	1.1	0.8	0.7	-	1.7	3.4	0.2	-	-	5. Water supply; sewerage, waste management and remediation activities													
6. การก่อสร้าง	109.7	4.0	26.5	39.9	14.7	4.7	3.8	-	9.2	6.0	0.6	-	0.4	6. Construction													
7. การขนส่ง และการขายปลีก การซ่อมยานยนต์	941.6	34.5	173.5	152.3	153.3	125.3	60.2	0.8	154.4	68.1	6.8	2.9	9.5	7. Wholesale and retail trade; repair of motor vehicles and motorcycles													
8. การขนส่ง และสถานที่เก็บสินค้า	57.4	0.3	5.0	13.0	9.7	5.0	2.6	-	18.5	2.4	0.0	-	1.0	8. Transportation and storage													
9. ที่พักแรมและภัตตาคารอาหาร	556.2	20.2	121.8	142.8	129.9	60.8	14.5	0.2	35.8	22.0	3.8	0.7	3.8	9. Accommodation and food service activities													
10. ซ่อมแซมยานยนต์และรถจักรยานยนต์	22.7	-	0.5	0.2	0.7	1.0	1.6	-	17.6	0.4	0.8	-	-	10. Information and communication													
11. กิจกรรมทางการเงินและการประกันภัย	87.2	-	1.0	1.2	2.8	4.9	1.0	-	68.0	6.8	1.2	-	-	11. Financial and insurance activities													
12. กิจกรรมการศึกษา วิทยาศาสตร์ และเทคนิค	40.8	1.4	7.8	7.4	6.7	3.7	2.5	-	8.3	2.1	0.9	-	-	12. Real estate activities													
13. กิจกรรมบริการด้านอื่น ๆ	38.7	-	2.2	1.6	1.9	1.9	1.6	-	26.1	3.6	-	-	-	13. Professional, scientific and technical activities													
14. กิจกรรมการจ้างงานในครัวเรือนส่วนบุคคล การเสริมสร้างและบริการที่เชื่อมโยงกับครัวเรือน	72.0	1.3	14.9	15.9	11.0	6.5	2.3	-	15.1	4.8	0.2	-	-	14. Administrative and support service activities													
15. การบริหารราชการ การป้องกันประเทศ การประมงสัตว์	165.0	-	9.5	12.2	5.8	13.1	9.1	1.8	86.7	21.0	5.1	-	-	15. Public administration and defence; compulsory social security													
16. การศึกษา	211.0	1.0	5.7	6.4	4.4	8.9	1.9	-	83.3	6.8	92.4	-	-	16. Education													
17. กิจกรรมด้านสุขภาพและงานสังคมสงเคราะห์	136.9	1.0	8.9	7.9	8.8	23.5	4.1	-	53.0	23.5	4.3	-	-	17. Human health and social work activities													
18. ศิลปะ ความบันเทิง และนันทนาการ	53.2	0.2	8.7	11.6	18.3	6.9	0.7	-	5.6	1.0	0.4	-	-	18. Arts, entertainment and recreation													
19. กิจกรรมบริการด้านอื่น ๆ	161.8	4.6	30.0	41.9	38.4	18.4	11.7	-	8.0	2.1	4.4	-	-	19. Other service activities													
20. กิจกรรมการจ้างงานในครัวเรือนส่วนบุคคล การเสริมสร้างและบริการที่เชื่อมโยงกับครัวเรือน	35.9	5.2	13.9	9.8	3.3	1.4	1.2	-	0.5	-	-	0.7	-	20. Activities of households as employers; undifferentiated goods and services-producing activities of households for own use													
21. กิจกรรมขององค์กรระหว่างประเทศ	-	-	-	-	-	-	-	-	-	-	-	-	-	21. Activities of extraterritorial organizations and bodies													
22. ไม่ทราบ	9.0	-	-	0.6	-	1.0	-	-	3.9	1.0	0.4	-	-	22. Unknown													

∕ รวมอาชีพประมงอื่น ๆ Including Short Course Vocational

อุตสาหกรรม Industry	รวม Total	มัธยมศึกษาตอนปลาย Upper Secondary Level										อุดมศึกษา Higher Level			ไม่ทราบ Unknown	INDUSTRY
		ไม่มี การศึกษา None	ต่ำกว่า ประถมศึกษา Less than Elementary	ประถมศึกษา Elementary	มัธยมศึกษา ตอนต้น Lower Secondary	มัธยมศึกษา ตอนต้น General/ Academic	สายอาชีพ ศึกษา Vocational	สายอาชีพ- การศึกษา Teacher Training	สายอาชีพ- การศึกษา Academic Education	สายวิชาชีพ การศึกษา Technical Education	สายวิชาชีพ การศึกษา Higher Education	สายวิชา- การศึกษา Teacher Training	อื่นๆ Others			
													✓	✓		
<b>ยอดรวม</b>	5,246.8	227.7	702.1	926.9	986.2	719.3	248.8	3.4	848.8	383.2	99.4	27.3	74.0	TOTAL		
<b>ชาย</b>	2,813.7	123.7	338.6	513.7	570.8	381.6	150.1	2.4	395.6	244.6	34.2	15.5	43.1	MALE		
1. เกษตรกรรม การป่าไม้ และการประมง	251.7	14.3	87.0	65.3	44.0	20.4	6.4	0.3	6.6	4.9	1.4	0.2	0.8	1. Agriculture, forestry and fishing		
2. การทำเหมืองแร่ และเหมืองหิน	12.0	0.2	2.9	1.6	3.7	2.6	0.1	-	0.6	0.3	-	-	-	2. Mining and quarrying		
3. การผลิต	894.6	49.9	59.1	133.6	199.0	141.8	54.2	1.3	98.5	113.2	4.4	11.7	28.1	3. Manufacturing		
4. ไฟฟ้า ก๊าซ ไอน้ำและระบบปรับอากาศ	14.0	-	0.5	0.6	1.6	0.6	1.8	-	4.6	4.0	0.3	-	0.1	4. Electricity, gas, steam and air conditioning supply		
5. การจัดหา น้ำ การจัดการและการบำบัดน้ำเสีย ของเสีย และสิ่งมีมูลค่า	11.6	0.8	0.4	0.3	1.6	1.0	2.2	-	3.0	2.1	-	-	0.2	5. Water supply; sewerage, waste management and remediation activities		
6. การก่อสร้าง	209.7	7.5	34.1	62.1	49.5	13.6	10.6	-	17.4	13.6	0.2	0.5	0.7	6. Construction		
7. การขายส่ง และการขายปลีก การซ่อมยานยนต์	546.2	42.6	58.8	87.3	104.7	85.0	33.1	-	76.2	46.8	3.9	2.1	5.8	7. Wholesale and retail trade; repair of motor vehicles and motorcycles		
8. การขนส่ง และสถานที่เก็บสินค้า	212.7	0.4	30.3	52.7	64.4	36.6	8.3	-	9.5	6.8	1.5	-	2.4	8. Transportation and storage		
9. ที่พักแรมและบริการด้านอาหาร	193.8	5.3	26.8	49.7	44.8	30.2	11.1	0.3	13.0	11.0	0.8	-	0.8	9. Accommodation and food service activities		
10. ข้อมูลข่าวสารและการสื่อสาร	30.0	-	0.0	0.8	0.3	0.6	1.9	-	23.4	3.0	-	-	-	10. Information and communication		
11. กิจกรรมทางการเงินและการประกันภัย	30.5	-	1.6	0.8	3.1	2.1	2.0	-	18.3	2.4	0.1	-	-	11. Financial and insurance activities		
12. กิจกรรมอสังหาริมทรัพย์	23.2	0.7	3.4	3.2	6.4	3.8	0.3	-	2.5	3.0	-	-	-	12. Real estate activities		
13. กิจกรรมทางวิชาชีพ วิทยาศาสตร์ และเทคนิค	32.8	-	0.3	1.3	3.8	3.6	1.0	-	16.4	5.8	0.4	0.3	-	13. Professional, scientific and technical activities		
14. กิจกรรมการบริหารและการบริการสนับสนุน	67.3	0.1	9.8	23.7	14.8	3.7	2.0	-	7.7	3.9	0.1	0.5	1.1	14. Administrative and support service activities		
15. การบริหารราชการ การป้องกันประเทศ การประกันสังคม	127.6	-	5.7	14.7	12.9	19.5	10.6	0.6	52.2	9.8	0.6	0.2	1.1	15. Public administration and defence; compulsory social security		
16. การศึกษา	58.9	-	1.0	1.5	1.9	1.7	0.4	-	29.0	3.1	20.4	-	-	16. Education		
17. กิจกรรมด้านสุขภาพและงานสังคมสงเคราะห์	19.6	-	1.2	1.6	1.6	3.8	1.4	-	5.5	3.6	0.2	-	0.5	17. Human health and social work activities		
18. ศิลปะ ความบันเทิง และนันทนาการ	17.9	1.5	2.2	3.9	2.6	0.4	0.4	-	3.8	1.3	-	-	-	18. Arts, entertainment and recreation		
19. กิจกรรมบริการด้านอื่น ๆ	51.0	0.3	11.6	9.3	8.3	8.0	2.3	-	5.5	5.5	-	-	0.2	19. Other service activities		
20. กิจกรรมการจ้างงานไม่ครัวเรือนส่วนบุคคล การผลิตสินค้าและบริการที่ขึ้นเองเพื่อใช้ในครัวเรือน	4.1	0.0	2.0	0.8	0.4	0.5	-	-	0.2	0.1	-	-	0.1	20. Activities of households as employers; undifferentiated goods and services-producing activities of households for own use		
21. กิจกรรมขององค์การระหว่างประเทศ	-	-	-	-	-	-	-	-	-	-	-	-	-	21. Activities of extraterritorial organizations and bodies		
22. ไม่ทราบ	4.6	-	-	0.8	0.2	-	-	-	1.9	0.5	-	-	1.2	22. Unknown		

✓/ รวมอาชีพระยะสั้น / Including Short Course

✓/

ตารางที่ 5 จำนวนผู้มีงานทำ จำแนกตามขั้นการศึกษาที่สำเร็จ อุตสาหกรรม พหุ และเขตการปกครอง ภาคกลาง (ต่อ)  
TABLE 5 EMPLOYED PERSONS BY LEVEL OF EDUCATIONAL ATTAINMENT, INDUSTRY, SEX AND AREA, CENTRAL REGION (Contd.)

อุตสาหกรรม Industry	รวม Total	ไม่มี การศึกษา None	ต่ำกว่า ประถมศึกษา Less than Elementary	ประถมศึกษา Elementary	มัธยมศึกษา ตอนต้น Lower Secondary	มัธยมศึกษาตอนปลาย Upper Secondary Level				อุดมศึกษา Higher Level				อื่นๆ Others	ไม่ทราบ Unknown	INDUSTRY
						มัธยมศึกษา สามัญ General/ Academic	สาขาวิชา ศึกษา Vocational	สาขาวิชา- การศึกษา Teacher Training	สาขาวิชา- การศึกษา Academic	สาขาวิชาชีพ Higher Technical Education	สาขาวิชา- การศึกษา Teacher Training					
												337.7	98.6			
หญิง Female	2,433.1	104.0	363.6	413.2	415.4	337.7	98.6	0.9	453.2	138.6	65.1	11.9	30.9	FEMALE		
1. เกษตรกรรม ปลูกไม้ และการประมง 1. Agriculture, forestry and fishing	167.3	10.4	78.5	41.4	15.6	11.2	2.5	-	3.0	4.2	0.4	-	0.3	1. Agriculture, forestry and fishing		
2. การทำเหมืองแร่ และเหมืองหิน 2. Mining and quarrying	0.8	0.2	0.7	-	-	-	-	-	-	-	-	-	-	2. Mining and quarrying		
3. การผลิต 3. Manufacturing	796.2	48.0	72.7	138.9	174.2	173.6	24.0	0.7	96.2	43.1	2.5	7.6	14.8	3. Manufacturing		
4. ไฟฟ้า ก๊าซ ไอน้ำและระบบปรับอากาศ 4. Electricity, gas, steam and air conditioning supply	5.9	-	0.4	-	-	-	-	-	5.2	-	0.3	-	-	4. Electricity, gas, steam and air conditioning supply		
5. การจัดหาน้ำ การจัดการและการบำบัดน้ำเสีย ของเสีย และสิ่งปฏิกูล 5. Water supply; sewerage, waste management and remediation activities	6.4	0.4	1.1	-	1.1	0.5	0.7	-	1.3	1.4	-	-	-	5. Water supply; sewerage, waste management and remediation activities		
6. การก่อสร้าง 6. Construction	45.6	1.0	8.4	17.3	5.5	2.3	1.9	-	4.7	4.0	0.6	-	-	6. Construction		
7. การขายส่ง และการขายปลีก การซ่อมยานยนต์ 7. Wholesale and retail trade; repair of motor vehicles and motorcycles	506.7	22.5	85.2	70.8	86.4	63.5	36.6	0.1	93.2	32.5	4.6	2.9	8.2	7. Wholesale and retail trade; repair of motor vehicles and motorcycles		
8. การขนส่ง และสถานที่เก็บสินค้า 8. Transportation and storage	37.6	0.3	3.4	9.9	5.5	1.8	1.8	-	12.8	1.1	0.0	-	1.0	8. Transportation and storage		
9. ที่พักแรมและบริการด้านอาหาร 9. Accommodation and food service activities	310.1	13.1	62.9	73.0	76.1	34.3	8.7	0.2	20.5	13.8	3.3	0.7	3.5	9. Accommodation and food service activities		
10. ข้อมูลข่าวสารและการสื่อสาร 10. Information and communication	15.2	-	0.5	-	0.3	0.4	0.8	-	12.2	0.4	0.8	-	-	10. Information and communication		
11. กิจกรรมทางการเงินและการประกันภัย 11. Financial and insurance activities	46.3	-	0.7	0.0	1.2	4.0	0.6	-	34.9	3.6	0.9	-	0.4	11. Financial and insurance activities		
12. กิจกรรมอสังหาริมทรัพย์ 12. Real estate activities	23.7	0.1	3.0	3.8	5.4	3.7	2.0	-	3.9	1.0	0.9	-	-	12. Real estate activities		
13. กิจกรรมทางวิชาชีพ วิทยาศาสตร์ และเทคนิค 13. Professional, scientific and technical activities	22.3	-	1.0	0.8	0.2	1.4	0.7	-	16.5	1.8	-	-	-	13. Professional, scientific and technical activities		
14. กิจกรรมการบริหารและการบริการสนับสนุน 14. Administrative and support service activities	43.8	1.3	7.9	10.0	5.4	4.9	0.7	-	9.4	4.0	0.2	-	-	14. Administrative and support service activities		
15. การบริหารราชการ การป้องกันประเทศ การประกันสังคม 15. Public administration and defence; compulsory social security	82.7	-	4.6	5.2	2.0	4.2	5.6	-	48.8	8.3	3.4	-	0.6	15. Public administration and defence; compulsory social security		
16. การศึกษา 16. Education	101.4	0.8	3.2	2.0	2.2	2.1	1.4	-	45.3	3.6	40.7	-	0.1	16. Education		
17. กิจกรรมด้านสุขภาพและงานสังคมสงเคราะห์ 17. Human health and social work activities	79.2	0.2	4.8	3.9	3.9	13.9	2.5	-	33.5	13.9	2.0	-	0.7	17. Human health and social work activities		
18. ศิลปะ ความบันเทิง และนันทนาการ 18. Arts, entertainment and recreation	25.0	-	3.1	3.7	8.8	3.4	0.1	-	4.7	1.0	0.3	-	-	18. Arts, entertainment and recreation		
19. กิจกรรมบริการด้านอื่น ๆ 19. Other service activities	90.2	2.0	13.9	26.9	19.8	10.9	7.1	-	4.1	0.7	3.8	-	1.1	19. Other service activities		
20. กิจกรรมการทำงานในครัวเรือนส่วนบุคคล การผลิตสินค้าและบริการที่สร้างขึ้นเองเพื่อใช้ในครัวเรือน 20. Activities of households as employers; undifferentiated goods and services-producing activities of households for own use	21.9	3.8	7.7	5.1	2.0	1.3	1.1	-	0.3	-	-	-	-	20. Activities of households as employers; undifferentiated goods and services-producing activities of households for own use		
21. กิจกรรมขององค์การระหว่างประเทศ 21. Activities of extraterritorial organizations and bodies	-	-	-	-	-	-	-	-	-	-	-	-	-	21. Activities of extraterritorial organizations and bodies		
22. ไม่ทราบ 22. Unknown	5.1	-	-	0.6	-	0.5	-	-	2.9	0.5	0.4	-	0.3	22. Unknown		

∕ รวมอาชีพระยะสั้น ∕ Including Short Course Vocational

ตารางที่ 5 จำนวนผู้จ้างทำ จำนวนตามขั้นการศึกษาที่สำเร็จ อุตสาหกรรม เพศ และเขตการปกครอง ภาคกลาง (ต่อ)  
TABLE 5 EMPLOYED PERSONS BY LEVEL OF EDUCATIONAL ATTAINMENT, INDUSTRY, SEX AND AREA, CENTRAL REGION (Contd.)

ไตรมาสที่ 1/2557 : Quarter 1/2014

นอกเขตเทศบาล NON-MUNICIPAL AREA

หน่วยนับพัน : in Thousands

อุตสาหกรรม	รวม	ไม่มีการศึกษา	ต่ำกว่าประถมศึกษา	ประถมศึกษา	ประถมศึกษาตอนต้น	มัธยมศึกษาตอนปลาย				อุดมศึกษา				อื่นๆ	ไม่ทราบ	INDUSTRY	
						None	Elementary	Lower Secondary	Upper Secondary Level		Higher Level		Others				Unknown
									สายสามัญ	สายวิชาชีพ	สายวิชาการ	สายวิชาชีพ					
ยอดรวม	6,229.2	293.0	1,255.8	1,478.8	1,113.9	700.2	257.8	2.9	612.1	359.4	99.2	22.3	33.8	33.8	TOTAL		
ชาย	3,372.5	139.5	629.1	850.2	667.9	378.0	156.1	0.3	272.7	209.5	34.3	12.8	22.2	22.2	MALE		
1 เขตกรรม การขุดเจาะ และการประมง	1,076.9	46.5	346.5	341.9	177.2	85.5	28.5	0.2	24.3	20.6	3.0	0.7	2.2	2.2	1. Agriculture, forestry and fishing		
2. การทำเหมืองแร่ และเหมืองหิน	5.2	0.3	0.6	1.5	1.1	-	-	-	1.3	0.4	-	-	0.1	0.1	2. Mining and quarrying		
3. การผลิต	889.3	67.8	55.4	160.0	206.4	130.5	65.8	-	79.1	99.2	2.7	10.8	11.6	11.6	3. Manufacturing		
4. ไฟฟ้า ก๊าซ ไอน้ำ และระบบปรับอากาศ	12.3	-	0.9	0.2	1.8	1.1	0.1	-	2.7	4.7	0.9	-	-	-	4. Electricity, gas, steam and air conditioning supply		
5. การจัดการน้ำ การจัดการและการบำบัดน้ำเสีย ของเสีย และสิ่งมีค่า	15.0	-	2.0	2.0	2.0	1.5	1.4	-	1.2	4.8	-	-	-	-	5. Water supply; sewerage, waste management and remediation activities		
6. การก่อสร้าง	297.8	8.3	63.4	110.2	63.7	16.9	8.8	-	12.4	11.0	0.9	1.3	0.9	0.9	6. Construction		
7. การขนส่ง และการขายปลีก การซ่อมยานยนต์	422.4	11.5	69.4	88.0	100.7	53.4	26.9	-	39.1	27.0	2.4	-	4.1	4.1	7. Wholesale and retail trade; repair of motor vehicles and motorcycles		
8. การขนส่ง และสถานที่เก็บสินค้า	176.4	0.9	27.2	54.7	40.1	30.3	5.8	0.1	6.5	9.8	0.6	-	0.3	0.3	8. Transportation and storage		
9. ที่พักแรมและบริการด้านอาหาร	113.8	2.6	14.9	37.8	23.9	16.3	3.7	-	8.8	4.6	0.7	-	0.5	0.5	9. Accommodation and food service activities		
10. ข้อมูลข่าวสารและการสื่อสาร	11.8	-	-	1.4	1.4	-	0.7	-	5.2	1.9	1.3	-	-	-	10. Information and communication		
11. กิจกรรมทางการเงินและการประกันภัย	16.2	-	0.1	0.8	2.2	3.9	0.1	-	8.2	0.8	-	-	0.2	0.2	11. Financial and insurance activities		
12. กิจกรรมอสังหาริมทรัพย์	10.0	-	1.3	1.7	2.2	1.8	-	-	2.3	0.2	0.4	-	-	-	12. Real estate activities		
13. กิจกรรมทางวิชาชีพ วิทยาศาสตร์ และเทคนิค	14.2	-	0.6	0.7	-	0.6	-	-	9.4	2.9	-	-	-	-	13. Professional, scientific and technical activities		
14. กิจกรรมการบริหารและการบริการสนับสนุน	37.3	-	12.8	8.6	6.6	4.5	0.3	-	2.1	1.8	0.6	-	-	-	14. Administrative and support service activities		
15. การบริหารราชการ การป้องกันประเทศ การประกันสังคม	131.2	-	14.5	16.9	18.1	20.3	7.8	-	40.3	10.7	2.4	-	0.3	0.3	15. Public administration and defence; compulsory social security		
16. การศึกษา	47.9	-	2.4	4.5	1.7	1.2	0.4	-	18.7	1.3	17.3	-	0.4	0.4	16. Education		
17. กิจกรรมด้านสุขภาพและงานสังคมสงเคราะห์	17.8	-	1.5	0.9	3.3	2.2	1.1	-	6.5	1.9	0.4	-	-	-	17. Human health and social work activities		
18. ศิลปะ ความบันเทิง และนันทนาการ	27.5	-	6.7	8.7	4.0	3.3	1.8	-	0.9	1.8	0.3	-	0.1	0.1	18. Arts, entertainment and recreation		
19. กิจกรรมบริการด้านอื่น ๆ	37.8	1.7	7.2	7.5	8.2	3.6	2.5	-	2.6	4.0	0.6	-	-	-	19. Other service activities		
20. กิจกรรมการจ้างงานในครัวเรือนส่วนบุคคล การผลิตสินค้าและบริการที่ขึ้นเองเพื่อใช้ในครัวเรือน	6.8	-	1.6	2.4	1.3	1.4	-	-	-	-	-	-	-	-	20. Activities of households as employers; undifferentiated goods and services-producing activities of households for own use		
21. กิจกรรมขององค์การระหว่างประเทศ	-	-	-	-	-	-	-	-	-	-	-	-	-	-	21. Activities of extraterritorial organizations and bodies		
22. ไม่ทราบ	5.3	-	-	-	2.0	-	0.5	-	1.2	-	-	-	1.6	1.6	22. Unknown		

1/ รวมข้อเรียนระยะสั้น 1/ Including Short Course Vocational

ตารางที่ 5 จำนวนผู้จ้างทำ จำนวนตามขั้นการศึกษาที่สำเร็จ อุตสาหกรรม เพศ และเขตการปกครอง ภาคกลาง (ต่อ)  
TABLE 5 EMPLOYED PERSONS BY LEVEL OF EDUCATIONAL ATTAINMENT, INDUSTRY, SEX AND AREA, CENTRAL REGION (Contd.)

อุตสาหกรรม Industry	รวม Total	ไม่มี การศึกษา None	ต่ำกว่า ประถมศึกษา Less than Elementary	ประถมศึกษา Elementary	ประถมศึกษา ตอนต้น Lower Secondary	มัธยมศึกษาตอนปลาย Upper Secondary Level				อุดมศึกษา Higher Level				อื่นๆ Others	ไม่ทราบ Unknown	INDUSTRY
						มัธยมศึกษา ตอนต้น Lower Secondary	มัธยมศึกษา สามัญ General/ Academic	สายอาชีพ ศึกษา Vocational	สายวิชา- การศึกษา Teacher Training	สายวิชา- การศึกษา Academic	สายวิชาชีพ Technical Education	สายวิชา- การศึกษา Higher Technical Education	สายวิชา- การศึกษา Teacher Training			
หญิง	2,856.7	153.5	626.8	628.6	446.1	322.1	101.7	2.6	339.4	149.9	64.9	9.6	11.6		FEMALE	
1. เกษตรกรรม การขุดเจาะ และกรบประมง	772.2	57.2	319.1	227.4	81.2	92.5	8.8	-	12.8	8.4	1.8	1.6	1.3	1.3	1. Agriculture, forestry and fishing	
2. การทำเหมืองแร่ และเหมืองหิน	1.7	-	0.2	0.2	0.6	0.2	-	-	0.4	-	-	-	0.1	0.1	2. Mining and quarrying	
3. การผลิต	826.6	67.8	85.4	166.4	178.2	134.8	45.0	-	76.4	57.2	3.7	8.0	3.8	3.8	3. Manufacturing	
4. ไฟฟ้า ก๊าซ ไอน้ำและระบบปรับอากาศ	6.0	-	0.4	0.4	0.8	-	0.6	-	3.0	0.9	-	-	-	-	4. Electricity, gas, steam and air conditioning supply	
5. การจัดการน้ำ การจัดการและการบำบัดน้ำเสีย ของเสีย และสิ่งปฏิกูล	7.9	-	2.1	2.6	-	0.4	0.1	-	0.5	2.1	0.2	-	0.1	0.1	5. Water supply; sewerage, waste management and remediation activities	
6. การก่อสร้าง	64.2	3.1	18.1	22.6	9.2	2.4	1.9	-	4.5	2.0	-	-	0.4	0.4	6. Construction	
7. การขายปลีก และการขายส่ง การซ่อมยานยนต์	434.9	12.0	88.2	81.5	66.9	61.7	23.7	0.7	61.2	35.6	2.1	-	1.3	1.3	7. Wholesale and retail trade; repair of motor vehicles and motorcycles	
8. การขนส่ง และสถานที่เก็บสินค้า	19.8	-	1.6	3.1	4.2	3.2	0.7	-	5.7	1.3	-	-	-	-	8. Transportation and storage	
9. ที่พักแรมและบริการด้านอาหาร	246.1	7.1	58.9	69.8	53.8	26.6	5.8	-	15.3	8.1	0.5	-	0.3	0.3	9. Accommodation and food service activities	
10. ข้อมูลข่าวสารและการสื่อสาร	7.5	-	-	0.2	0.5	0.7	0.8	-	5.4	-	-	-	-	-	10. Information and communication	
11. กิจกรรมทางการเงินและการประกันภัย	40.9	-	0.3	1.2	1.6	0.9	0.4	-	33.1	3.2	0.3	-	-	-	11. Financial and insurance activities	
12. กิจกรรมอสังหาริมทรัพย์	17.1	1.3	4.9	3.6	1.3	-	0.5	-	4.4	1.1	-	-	-	-	12. Real estate activities	
13. กิจกรรมทางวิชาชีพ วิทยาศาสตร์ และเทคนิค	16.5	-	1.3	0.8	1.7	0.5	0.9	-	9.6	1.8	-	-	-	-	13. Professional, scientific and technical activities	
14. กิจกรรมการบริการและการบริการสนับสนุน	28.2	-	7.0	6.0	5.7	1.6	1.6	-	5.7	0.8	-	-	-	-	14. Administrative and support service activities	
15. การบริหารราชการ การป้องกันประเทศ การประกันสังคม	82.3	-	4.9	7.0	3.8	8.9	3.5	1.8	37.9	12.7	1.7	-	0.1	0.1	15. Public administration and defence; compulsory social security	
16. การศึกษา	109.6	0.2	2.6	4.4	2.2	6.8	0.5	-	38.1	3.2	51.7	-	-	-	16. Education	
17. กิจกรรมด้านสุขภาพและงานสังคมสงเคราะห์	57.6	0.8	4.1	4.0	4.9	9.6	1.6	-	19.5	9.6	2.3	-	1.2	1.2	17. Human health and social work activities	
18. ศิลปะ วัฒนธรรม และนันทนาการ	28.2	0.2	5.6	7.9	9.5	3.4	0.6	-	1.0	-	0.1	-	-	-	18. Arts, entertainment and recreation	
19. กิจกรรมบริการด้านอื่น ๆ	71.5	2.6	16.1	15.0	18.6	7.4	4.6	-	3.9	1.5	0.6	-	1.2	1.2	19. Other service activities	
20. กิจกรรมการจ้างงานในครัวเรือนส่วนบุคคล การผลิตสินค้าและบริการที่ซื้อขึ้นเองเพื่อใช้ในครัวเรือน	14.0	1.4	6.2	4.6	1.3	0.2	0.1	-	0.3	-	-	-	-	-	20. Activities of households as employers; undifferentiated goods and services-producing activities of households for own use	
21. กิจกรรมขององค์การระหว่างประเทศ	-	-	-	-	-	-	-	-	-	-	-	-	-	-	21. Activities of extraterritorial organizations and bodies	
22. ไม่ทราบ	3.9	-	-	-	-	0.5	-	-	0.9	0.5	-	-	1.9	1.9	22. Unknown	

รวมอาชีพระยะสั้น / Including Short Course Vocational

หน่วยนับพัน : in Thousands



ตารางที่ 6 จำนวนผู้มีงานทำ จำแนกตามสถานภาพทำงาน อาชีพ ภาคกลาง

TABLE 6 EMPLOYED PERSONS BY WORK STATUS, OCCUPATION , CENTRAL REGION

ไตรมาสที่ 1/2557 : Quarter 1/2014

หน่วยเป็นพัน : In Thousands

อาชีพ	สถานภาพการทำงาน Work Status							การรวมกลุ่ม Members of Producers' Cooperatives	OCCUPATION
	รวม	นายจ้าง Employer	ลูกจ้างรัฐบาล Government Employee	ลูกจ้างเอกชน Private Employee	ทำงานส่วนตัว Own Account Worker	ช่วยธุรกิจ ครอบครัว Unpaid Family Worker			
<b>ยอดรวม</b>	<b>11,476.0</b>	<b>334.0</b>	<b>956.2</b>	<b>5,833.5</b>	<b>2,840.7</b>	<b>1,508.7</b>	<b>2.9</b>	<b>TOTAL</b>	
1. ผู้บัญญัติกฎหมาย ข้าราชการระดับอาวุโส และผู้จัดการ	519.4	154.2	85.7	204.6	64.4	10.5	0.2	1. Legislators, senior officials and managers	
2. ผู้ประกอบวิชาชีพด้านต่างๆ	642.7	10.3	335.5	268.2	23.5	5.3	-	2. Professionals	
3. ผู้ประกอบวิชาชีพด้านเทคนิคสาขาต่างๆ และอาชีพที่เกี่ยวข้อง	649.7	6.7	130.1	456.1	41.8	15.1	-	3. Technicians and associate professionals	
4. เสมียน	524.7	2.4	129.4	363.4	8.2	21.2	-	4. Clerks	
5. พนักงานบริการและพนักงานในร้านค้า และตลาด	2,300.8	46.6	109.4	581.1	1,035.8	526.4	1.6	5. Service workers and shop and market sales workers	
6. ผู้ปฏิบัติงานที่มีฝีมือในด้านการเกษตร และการประมง	1,925.4	49.7	10.5	129.8	995.0	740.3	-	6. Skilled agricultural and fishery workers	
7. ผู้ปฏิบัติงานด้านความสามารทางฝีมือ และธุรกิจการค้าที่เกี่ยวข้อง	1,541.4	53.2	44.6	1,073.9	259.3	109.9	0.5	7. Craft and related trades workers	
8. ผู้ปฏิบัติการโรงงานและเครื่องจักร และผู้ปฏิบัติงานด้านการประกอบ	1,924.7	8.7	40.3	1,599.9	255.5	19.7	0.7	8. Plant and machine operators and assemblers	
9. อาชีพพื้นฐานต่างๆ ในด้านการขาย และการให้บริการ	1,425.8	1.1	69.7	1,140.6	155.9	58.5	-	9. Elementary occupations	
10. คนงานซึ่งมิได้จำแนกไว้ในหมวดอื่น	21.4	1.2	1.1	15.8	1.3	1.9	-	10. Workers not classifiable by occupation	

ตารางที่ 6 จำนวนผู้จ้างทำ งานตามสถานภาพทำงาน อาชีพ และเพศ ภาคกลาง  
TABLE 6 EMPLOYED PERSONS BY WORK STATUS, OCCUPATION AND SEX, CENTRAL REGION

ไตรมาสที่ 1/2557 : Quarter 1/2014

หน่วยเป็นพัน : in Thousands

อาชีพ	สถานภาพการทำงาน Work Status										การรวมกลุ่ม Members of Producers' Cooperatives	OCCUPATION
	รวม	นายจ้าง	ลูกจ้างรัฐบาล	ลูกจ้างเอกชน	ทำงานส่วนตัว	ครอบครัว Unpaid Family	Worker	Private Employee	Own Account Worker	Worker		
	Total	Employer	Government Employee	Private Employee	Own Account Worker	Unpaid Family Worker	Private Employee	Own Account Worker	Worker			
ชาย	6,186.2	247.5	471.8	3,232.4	1,622.2	611.6	0.7					MALE
1. ผู้ปฏิบัติงานขายข้าวสารกระตือรือร้นและผู้จัดการ	337.2	114.4	63.7	121.2	30.7	7.3	-					1. Legislators, senior officials and managers
2. ผู้ประกอบวิชาชีพด้านต่างๆ	290.1	8.4	113.3	147.9	17.2	3.4	-					2. Professionals
3. ผู้ประกอบวิชาชีพด้านเทคนิคหลากหลายและอาชีพที่เกี่ยวข้อง	318.0	5.8	61.1	223.8	25.1	2.3	-					3. Technicians and associate professionals
4. เสมียน	155.3	0.6	33.8	115.9	4.1	1.0	-					4. Clerks
5. พนักงานบริการและพนักงานในร้านค้าและตลาด	935.9	28.3	79.3	236.4	388.2	203.7	-					5. Service workers and shop and market sales workers
6. ผู้ปฏิบัติงานที่มีฝีมือในด้านการเกษตรและการประมง	1,116.4	33.6	5.9	81.9	696.1	299.0	-					6. Skilled agricultural and fishery workers
7. ผู้ปฏิบัติงานด้านความสามารถทางฝีมือและธุรกิจการค้าที่เกี่ยวข้อง	1,131.3	48.3	39.0	814.6	170.4	59.0	-					7. Craft and related trades workers
8. ผู้ปฏิบัติการโรงงานและเครื่องจักรและผู้ปฏิบัติงานด้านการประกอบ	1,215.9	6.1	39.0	936.5	220.0	13.5	0.7					8. Plant and machine operators and assemblers
9. อาชีพขั้นพื้นฐานต่างๆ ในด้านการขายและการให้บริการ	676.1	0.8	36.3	547.2	69.2	22.6	-					9. Elementary occupations
10. คนงานซึ่งมิได้จำแนกไว้ในหมวดอื่น	10.0	1.2	0.6	6.9	1.3	-	-					10. Workers not classifiable by occupation
หญิง	5,289.8	86.5	484.4	2,601.1	1,218.6	897.1	2.2					TOTAL
1. ผู้ปฏิบัติงานขายข้าวสารกระตือรือร้นและผู้จัดการ	182.3	39.9	22.0	83.4	33.7	3.2	0.2					1. Legislators, senior officials and managers
2. ผู้ประกอบวิชาชีพด้านต่างๆ	352.6	1.9	222.2	120.3	6.3	1.9	-					2. Professionals
3. ผู้ประกอบวิชาชีพด้านเทคนิคหลากหลายและอาชีพที่เกี่ยวข้อง	331.8	0.9	69.0	232.3	16.8	12.8	-					3. Technicians and associate professionals
4. เสมียน	369.4	1.8	95.7	247.6	4.1	20.2	-					4. Clerks
5. พนักงานบริการและพนักงานในร้านค้าและตลาด	1,364.9	18.3	30.1	344.7	647.6	322.7	1.6					5. Service workers and shop and market sales workers
6. ผู้ปฏิบัติงานที่มีฝีมือในด้านการเกษตรและการประมง	808.9	16.1	4.7	48.0	298.9	441.4	-					6. Skilled agricultural and fishery workers
7. ผู้ปฏิบัติงานด้านความสามารถทางฝีมือและธุรกิจการค้าที่เกี่ยวข้อง	410.1	4.9	5.6	259.3	89.0	50.9	0.5					7. Craft and related trades workers
8. ผู้ปฏิบัติการโรงงานและเครื่องจักรและผู้ปฏิบัติงานด้านการประกอบ	708.8	2.5	1.3	663.4	35.5	6.2	-					8. Plant and machine operators and assemblers
9. อาชีพขั้นพื้นฐานต่างๆ ในด้านการขายและการให้บริการ	749.7	0.3	33.4	593.4	86.7	35.9	-					9. Elementary occupations
10. คนงานซึ่งมิได้จำแนกไว้ในหมวดอื่น	11.4	-	0.5	8.9	-	1.9	-					10. Workers not classifiable by occupation

ตารางที่ 6 จำนวนผู้มีงานทำ จำแนกตามสถานภาพทำงาน อาชีพ เพศ และเขตการปกครอง ภาคกลาง (ต่อ)

TABLE 6 EMPLOYED PERSONS BY WORK STATUS, OCCUPATION, SEX AND AREA, CENTRAL REGION (Contd.)

ไตรมาสที่ 1/2557 : Quarter 1/2014

ในเขตเทศบาล MUNICIPAL AREA

หน่วยเป็นพัน : In Thousands

อาชีพ	สถานภาพการทำงาน Work Status						การรวมกลุ่ม Members of Producers' Cooperatives	OCCUPATION
	รวม	นายจ้าง Employer	ลูกจ้างรัฐบาล Government Employee	ลูกจ้างเอกชน Private Employee	ทำงานส่วนตัว Own Account Worker	ช่วยธุรกิจ ครอบครัว Unpaid Family Worker		
	Total	Employer	Government Employee	Private Employee	Own Account Worker	Unpaid Family Worker	Producers' Cooperatives	OCCUPATION
ยอดรวม	5,246.8	160.0	483.0	2,907.2	1,136.9	558.1	1.7	TOTAL
ชาย	2,813.7	114.3	236.7	1,613.3	628.2	221.1	-	MALE
1. ผู้บัญญัติกฎหมาย ข้าราชการระดับอาวุโส และผู้จัดการ	169.9	55.7	25.3	68.5	14.4	6.1	-	1. Legislators, senior officials and managers
2. ผู้ประกอบวิชาชีพชั้นต้นต่างๆ	170.8	5.0	61.1	88.7	12.9	3.1	-	2. Professionals
3. ผู้ประกอบวิชาชีพด้านเทคนิคสาขาต่างๆ และอาชีพที่เกี่ยวข้อง	184.5	3.1	37.5	127.1	15.4	1.3	-	3. Technicians and associate professionals
4. เสมียน	96.3	0.6	22.7	70.3	2.2	0.5	-	4. Clerks
5. พนักงานบริการและพนักงานในร้านค้า และตลาด	537.9	19.6	35.9	145.7	221.2	115.4	-	5. Service workers and shop and market sales workers
6. ผู้ปฏิบัติงานที่มีฝีมือในด้านการเกษตร และการประมง	213.9	5.9	2.4	23.1	135.5	47.0	-	6. Skilled agricultural and fishery workers
7. ผู้ปฏิบัติงานด้านความสามรถทางฝีมือ และธุรกิจการค้าที่เกี่ยวข้อง	557.8	22.2	19.3	397.6	86.0	32.7	-	7. Craft and related trades workers
8. ผู้ปฏิบัติการโรงงานและเครื่องจักร และผู้ปฏิบัติงานด้านการประกอบ	604.3	2.2	17.8	466.7	109.5	8.2	-	8. Plant and machine operators and assemblers
9. อาชีพขั้นพื้นฐานต่างๆ ในด้านการขาย และการให้บริการ	274.1	0.1	14.1	222.9	30.2	6.8	-	9. Elementary occupations
10. คนงานซึ่งมิได้จำแนกไว้ในหมวดอื่น	4.4	-	0.6	2.9	0.9	-	-	10. Workers not classifiable by occupation

ตารางที่ 6 จำนวนผู้มีงานทำ จำแนกตามสถานภาพทำงาน อาชีพ เพศ และเขตการปกครอง ภาคกลาง (ต่อ)  
TABLE 6 EMPLOYED PERSONS BY WORK STATUS, OCCUPATION, SEX AND AREA, CENTRAL REGION (Contd.)

ไตรมาสที่ 1/2557 : Quarter 1/2014

ในเขตเทศบาล MUNICIPAL AREA

หน่วยเป็นพัน : In Thousands

อาชีพ	สถานภาพการทำงาน Work Status						TOTAL	OCCUPATION
	รวม	นายจ้าง	ลูกจ้างรัฐบาล	ลูกจ้างเอกชน	ทำงานส่วนตัว	ช่วยธุรกิจครอบครัว		
	Total	Employer	Government Employee	Private Employee	Own Account Worker	Unpaid Family Worker	Producers' Cooperatives	
หญิง	2,433.1	45.6	246.3	1,293.9	508.7	337.0	1.7	TOTAL
1. ผู้บัญญัติกฎหมาย ข้าราชการระดับอาวุโส และผู้จัดการ	99.5	23.7	11.4	50.0	12.8	1.6	-	1. Legislators, senior officials and managers
2. ผู้ประกอบวิชาชีพด้านต่างๆ	189.6	0.5	116.1	67.5	4.9	0.6	-	2. Professionals
3. ผู้ประกอบวิชาชีพด้านเทคนิคหลากหลาย และอาชีพที่เกี่ยวข้อง	179.9	0.1	35.2	125.3	11.6	7.8	-	3. Technicians and associate professionals
4. เสมียน	193.9	1.2	50.3	128.4	3.2	10.9	-	4. Clerks
5. พนักงานบริการและพนักงานในร้านค้า และตลาด	749.6	13.6	14.2	200.1	324.5	195.8	1.6	5. Service workers and shop and market sales workers
6. ผู้ปฏิบัติงานที่มีฝีมือในด้านการเกษตร และการประมง	143.5	2.4	2.5	8.8	51.6	78.3	-	6. Skilled agricultural and fishery workers
7. ผู้ปฏิบัติงานด้านความสามารถทางฝีมือ และธุรกิจการค้าที่เกี่ยวข้อง	174.2	1.7	3.9	107.8	39.0	21.7	0.1	7. Craft and related trades workers
8. ผู้ปฏิบัติการโรงงานและเครื่องจักร และผู้ปฏิบัติงานด้านการประกอบ	374.9	2.4	0.4	351.4	17.4	3.3	-	8. Plant and machine operators and assemblers
9. อาชีพขั้นพื้นฐานต่างๆ ในด้านการขาย และการให้บริการ	321.3	0.0	11.9	249.0	43.9	16.5	-	9. Elementary occupations
10. คนงานซึ่งมิได้จำแนกไว้หมวดอื่น	6.5	-	0.5	5.6	-	0.5	-	10. Workers not classifiable by occupation

ตารางที่ 6 จำนวนผู้มีงานทำ จำแนกตามสถานภาพทำงาน อาชีพ เพศ และเขตการปกครอง ภาคกลาง (ต่อ)

TABLE 6 EMPLOYED PERSONS BY WORK STATUS, OCCUPATION, SEX AND AREA, CENTRAL REGION (Contd.)

หน่วยเป็นพัน : In Thousands

ไตรมาสที่ 1/2557 : Quarter 1/2014

อาชีพ	สถานภาพการทำงาน Work Status							TOTAL	OCCUPATION
	รวม	นายจ้าง	ลูกจ้างรัฐบาล	ลูกจ้างเอกชน	ทำงานส่วนตัว	ช่วยธุรกิจครอบครัว	การรวมกลุ่ม		
	Total	Employer	Government Employee	Private Employee	Own Account Worker	Unpaid Family Worker	Producers' Cooperatives		
ยอดรวม	6,229.2	174.0	473.3	2,926.2	1,703.8	950.6	1.2	TOTAL	
ชาย	3,372.5	133.2	235.1	1,619.1	993.9	390.5	0.7	MALE	
1. ผู้บัญญัติกฎหมาย ข้าราชการระดับอาวุโส และผู้จัดการ	167.3	58.7	38.4	52.7	16.3	1.2	-	1. Legislators, senior officials and managers	
2. ผู้ประกอบวิชาชีพด้านต่างๆ	119.3	3.4	52.2	59.2	4.3	0.2	-	2. Professionals	
3. ผู้ประกอบวิชาชีพด้านเทคนิคสาขาต่างๆ และอาชีพที่เกี่ยวข้อง	133.5	2.6	23.5	96.7	9.7	0.9	-	3. Technicians and associate professionals	
4. เสมียน	59.1	-	11.1	45.6	1.9	0.5	-	4. Clerks	
5. พนักงานบริการและพนักงานในร้านค้า และตลาด	398.0	8.6	43.3	90.8	167.0	88.3	-	5. Service workers and shop and market sales workers	
6. ผู้ปฏิบัติงานที่มีฝีมือในด้านการเกษตร และการประมง	902.6	27.8	3.5	58.8	560.6	251.9	-	6. Skilled agricultural and fishery workers	
7. ผู้ปฏิบัติงานด้านความสามารถทางฝีมือ และธุรกิจการค้าที่เกี่ยวข้อง	573.5	26.1	19.7	417.0	84.4	26.3	-	7. Craft and related trades workers	
8. ผู้ปฏิบัติการโรงงานและเครื่องจักร และผู้ปฏิบัติงานด้านการประกอบ	611.6	4.0	21.2	469.9	110.5	5.4	0.7	8. Plant and machine operators and assemblers	
9. อาชีพขั้นพื้นฐานต่างๆ ในด้านการขาย และการให้บริการ	402.1	0.7	22.2	324.3	39.0	15.8	-	9. Elementary occupations	
10. คนงานซึ่งมิได้จำแนกไว้ในหมวดอื่น	5.7	1.2	-	4.0	0.4	-	-	10. Workers not classifiable by occupation	

ตารางที่ 6 จำนวนผู้มีงานทำ จำแนกตามสถานภาพทำงาน อาชีพ เพศ และเขตการปกครอง ภาคกลาง (ต่อ)

TABLE 6 EMPLOYED PERSONS BY WORK STATUS, OCCUPATION, SEX AND AREA, CENTRAL REGION (Contd.)

ไตรมาสที่ 1/2557 : Quarter 1/2014

นอกเขตเทศบาล NON-MUNICIPAL AREA

หน่วยเป็นพัน : In Thousands

อาชีพ	สถานภาพการทำงาน Work Status							TOTAL	OCCUPATION
	รวม	นายจ้าง	ลูกจ้างรัฐบาล	ลูกจ้างเอกชน	ทำงานส่วนตัว	ช่วยธุรกิจครอบครัว	การรวมกลุ่ม		
	Total	Employer	Government Employee	Private Employee	Own Account Worker	Unpaid Family Worker	Producers' Cooperatives		
หญิง	2,856.7	40.9	238.2	1,307.2	709.9	560.1	0.5	TOTAL	
1. ผู้บัญญัติกฎหมาย ข้าราชการระดับอาวุโสและผู้จัดการ	82.7	16.1	10.6	33.3	21.0	1.6	0.2	1. Legislators, senior officials and managers	
2. ผู้ประกอบวิชาชีพด้านต่าง ๆ	163.0	1.4	106.1	52.8	1.4	1.3	-	2. Professionals	
3. ผู้ประกอบวิชาชีพด้านเทคนิคสาขาต่าง ๆ และอาชีพที่เกี่ยวข้อง	151.8	0.8	33.8	107.0	5.2	5.1	-	3. Technicians and associate professionals	
4. เสมียน	175.5	0.6	45.4	119.2	0.9	9.4	-	4. Clerks	
5. พนักงานบริการและพนักงานในร้านค้าและตลาด	615.3	4.8	15.9	144.6	323.2	126.9	-	5. Service workers and shop and market sales workers	
6. ผู้ปฏิบัติงานที่มีฝีมือในด้านการเกษตรและการประมง	665.4	13.7	2.2	39.1	247.4	363.1	-	6. Skilled agricultural and fishery workers	
7. ผู้ปฏิบัติงานด้านความสามารถทางฝีมือและธุรกิจการค้าที่เกี่ยวข้อง	235.9	3.2	1.7	151.5	50.0	29.2	0.3	7. Craft and related trades workers	
8. ผู้ปฏิบัติการโรงงานและเครื่องจักรและผู้ปฏิบัติงานด้านการประกอบ	333.9	0.1	1.0	311.9	18.1	2.8	-	8. Plant and machine operators and assemblers	
9. อาชีพขั้นพื้นฐานต่างๆ ในด้านการขายและการให้บริการ	428.4	0.3	21.6	344.4	42.8	19.4	-	9. Elementary occupations	
10. คนงานซึ่งไม่ได้จำแนกไว้ในหมวดอื่น	4.8	-	-	3.3	-	1.5	-	10. Workers not classifiable by occupation	

ตารางที่ 7 จำนวนผู้มีงานทำ จำแนกตามสถานภาพทำงาน อุตสาหกรรม ภาคกลาง  
TABLE 7 EMPLOYED PERSONS BY WORK STATUS, INDUSTRY, CENTRAL REGION

ไตรมาสที่ 1/2557 : Quarter 1/2014

หน่วยเป็นพัน : In Thousands

อุตสาหกรรม	สถานภาพการทำงาน Work Status							INDUSTRY
	รวม	นายจ้าง	ลูกจ้างรัฐบาล	ลูกจ้างเอกชน	ทำงานส่วนตัว	ช่วยธุรกิจครอบครัว	การรวมกลุ่ม	
	Total	Employer	Government Employee	Private Employee	Own Account Worker	Unpaid Family Worker	Members of Producers' Cooperatives	
<b>ยอดรวม</b>	11,476.0	334.0	956.2	5,833.5	2,840.7	1,508.7	2.9	<b>TOTAL</b>
1. เกษตรกรรม การป่าไม้ และการประมง	2,268.1	54.4	1.7	438.6	1,032.5	741.0	-	1. Agriculture, forestry and fishing
2. การทำเหมืองแร่ และเหมืองหิน	19.6	0.5	0.2	16.6	1.8	0.6	-	2. Mining and quarrying
3. การผลิต	3,406.8	45.8	8.6	3,057.4	201.3	91.7	1.9	3. Manufacturing
4. ไฟฟ้า ก๊าซ ไอน้ำและระบบปรับอากาศ	38.2	-	33.6	4.7	-	-	-	4. Electricity, gas, steam and air conditioning supply
5. การจัดหา การจัดการและการบำบัดน้ำเสีย	40.8	1.5	26.4	9.3	1.8	1.8	-	5. Water supply; sewerage, waste management and remediation activities
6. การก่อสร้าง	617.2	78.4	1.2	459.9	37.4	40.4	-	6. Construction
7. การขายส่ง และการขายปลีก การซ่อมยานยนต์	1,910.1	86.2	0.7	701.7	729.6	391.1	0.8	7. Wholesale and retail trade; repair of motor vehicles and motorcycles
8. การขนส่ง และสถานที่เก็บสินค้า	446.5	5.8	33.0	191.2	207.9	8.5	-	8. Transportation and storage
9. ที่พักแรมและบริการด้านอาหาร	863.7	30.5	1.2	254.4	382.5	195.2	-	9. Accommodation and food service activities
10. ข้อมูลข่าวสารและการสื่อสาร	64.5	2.4	12.0	44.1	5.8	0.3	-	10. Information and communication
11. กิจกรรมทางการเงินและการประกันภัย	133.8	1.0	20.6	106.6	3.2	2.4	0.2	11. Financial and insurance activities
12. กิจกรรมอสังหาริมทรัพย์	73.9	2.9	-	46.0	21.7	3.3	-	12. Real estate activities
13. กิจกรรมทางวิชาชีพ วิทยาศาสตร์ และเทคนิค	85.7	3.5	17.2	45.3	17.7	2.0	-	13. Professional, scientific and technical activities
14. กิจกรรมการบริหารและการสนับสนุน	176.6	8.4	1.3	150.7	10.9	5.4	-	14. Administrative and support service activities
15. การบริหารราชการ การป้องกันประเทศ	423.8	-	423.8	-	-	-	-	15. Public administration and defence; compulsory social security
การประกันสังคม								
16. การศึกษา	317.8	-	250.2	64.0	3.0	0.5	-	16. Education
17. กิจกรรมด้านสุขภาพและงานสังคมสงเคราะห์	174.2	2.3	116.8	46.8	8.3	-	-	17. Human health and social work activities
18. ศิลปะ ความบันเทิง และนันทนาการ	98.6	4.6	4.1	57.3	25.5	7.1	-	18. Arts, entertainment and recreation
19. กิจกรรมบริการด้านอื่น ๆ	250.5	4.6	2.9	78.8	148.6	15.6	-	19. Other service activities
20. กิจกรรมการทำงานในครัวเรือนส่วนบุคคล การผลิตสินค้าและบริการที่ตนเองเพื่อใช้ในครัวเรือน	46.8	-	-	46.8	-	-	-	20. Activities of households as employers; undifferentiated goods and services-producing activities of households for own use
21. กิจกรรมขององค์กรระหว่างประเทศ	-	-	-	-	-	-	-	21. Activities of extraterritorial organizations and bodies
22. ไม่ทราบ	18.9	1.2	1.0	13.4	1.3	1.9	-	22. Unknown

ตารางที่ 7 จำนวนผู้มีงานทำ จำแนกตามสถานภาพทำงาน อุตสาหกรรม และเพศ ภาคกลาง  
TABLE 7 EMPLOYED PERSONS BY WORK STATUS, INDUSTRY AND SEX , CENTRAL REGION

อุตสาหกรรม Industry	สถานภาพการทำงาน Work Status						กรรมกรกลุ่ม Members of Producers' Cooperatives	INDUSTRY
	นายจ้าง Employer	ลูกจ้างรัฐบาล Government Employee	ลูกจ้างเอกชน Private Employee	ทำงานส่วนตัว Own Account Worker	ช่วยญาติ ครอบครัว Unpaid Family Worker	กรรมกรกลุ่ม Members of Producers' Cooperatives		
<b>ชาย</b>	<b>6,186.2</b>	<b>471.8</b>	<b>3,232.4</b>	<b>1,622.2</b>	<b>611.6</b>	<b>0.7</b>	<b>MALE</b>	
1. เกษตรกรรม การปศุสัตว์ และการประมง	37.7	1.3	268.3	722.5	298.9	-	1. Agriculture, forestry and fishing	
2. การทำเหมืองแร่ และเหมืองหิน	0.1	-	15.5	1.6	-	-	2. Mining and quarrying	
3. การผลิต	31.8	5.4	1,620.5	89.0	36.4	0.7	3. Manufacturing	
4. ไฟฟ้า ก๊าซ ไอน้ำ และระบบปรับอากาศ	-	22.2	4.2	-	-	-	4. Electricity, gas, steam and air conditioning supply	
5. การจัดหา การจัดการ และการบำบัดน้ำเสีย ของเสีย และสิ่งปฏิกูล	1.5	17.4	5.7	1.0	0.9	-	5. Water supply, sewerage, waste management and remediation activities	
6. การก่อสร้าง	73.3	0.9	376.9	34.8	21.7	-	6. Construction	
7. การขายส่ง และการขายปลีก การซ่อมยานยนต์	65.5	0.7	392.9	341.1	168.3	-	7. Wholesale and retail trade; repair of motor vehicles and motorcycles	
8. การขนส่ง และสถานที่เก็บสินค้า	3.9	22.5	159.4	197.4	6.0	-	8. Transportation and storage	
9. ที่พักแรมและบริการด้านอาหาร	15.0	1.2	95.8	131.2	64.4	-	9. Accommodation and food service activities	
10. ข้อมูลข่าวสารและการสื่อสาร	1.6	6.5	29.6	4.0	0.2	-	10. Information and communication	
11. กิจกรรมทางการเงินและการประกันภัย	0.1	8.3	36.0	1.5	0.7	-	11. Financial and insurance activities	
12. กิจกรรมอสังหาริมทรัพย์	33.2	-	18.1	11.1	2.0	-	12. Real estate activities	
13. กิจกรรมทางวิชาชีพ วิทยาศาสตร์ และเทคนิค	47.0	2.2	21.6	14.8	0.1	-	13. Professional, scientific and technical activities	
14. กิจกรรมการบริหารและการบริการสนับสนุน	104.6	0.6	88.6	7.0	2.4	-	14. Administrative and support service activities	
15. การบริหารราชการ การป้องกันประเทศ การประมงสัตว์	258.8	-	-	-	-	-	15. Public administration and defence; compulsory social security	
16. การศึกษา	106.8	87.1	17.8	1.9	0.1	-	16. Education	
17. กิจกรรมด้านสุขภาพและงานสังคมสงเคราะห์	37.4	26.6	8.3	0.2	-	-	17. Human health and social work activities	
18. ศิลปะ ความบันเทิง และนันทนาการ	45.4	1.8	23.2	15.0	2.6	-	18. Arts, entertainment and recreation	
19. กิจกรรมบริการอื่น ๆ	88.7	0.7	32.5	46.7	7.0	-	19. Other service activities	
20. กิจกรรมการจ้างงานในครัวเรือนส่วนบุคคล	10.9	-	10.9	-	-	-	20. Activities of households as employers; undifferentiated goods and services-producing activities of households for own use	
21. กิจกรรมขององค์กรระหว่างประเทศ	-	-	-	-	-	-	21. Activities of extraterritorial organizations and bodies	
22. ไม่ทราบ	9.9	0.6	6.7	1.3	-	-	22. Unknown	
<b>หญิง</b>	<b>5,289.8</b>	<b>484.4</b>	<b>2,601.1</b>	<b>1,218.6</b>	<b>897.1</b>	<b>2.2</b>	<b>FEMALE</b>	
1. เกษตรกรรม การปศุสัตว์ และการประมง	16.7	0.4	170.3	310.0	442.1	-	1. Agriculture, forestry and fishing	
2. การทำเหมืองแร่ และเหมืองหิน	0.4	0.2	1.2	0.2	0.6	-	2. Mining and quarrying	
3. การผลิต	14.0	3.2	1,436.9	112.3	55.3	1.2	3. Manufacturing	
4. ไฟฟ้า ก๊าซ ไอน้ำ และระบบปรับอากาศ	-	11.4	0.5	-	-	-	4. Electricity, gas, steam and air conditioning supply	
5. การจัดหา การจัดการ และการบำบัดน้ำเสีย ของเสีย และสิ่งปฏิกูล	-	9.0	3.6	0.8	0.9	-	5. Water supply, sewerage, waste management and remediation activities	
6. การก่อสร้าง	5.1	0.3	83.0	2.6	18.8	-	6. Construction	
7. การขายส่ง และการขายปลีก การซ่อมยานยนต์	20.7	-	308.8	388.5	222.7	0.8	7. Wholesale and retail trade; repair of motor vehicles and motorcycles	
8. การขนส่ง และสถานที่เก็บสินค้า	2.0	10.5	158.6	10.6	2.5	-	8. Transportation and storage	
9. ที่พักแรมและบริการด้านอาหาร	15.5	-	158.6	251.2	130.8	-	9. Accommodation and food service activities	
10. ข้อมูลข่าวสารและการสื่อสาร	0.8	5.5	14.5	1.8	0.1	-	10. Information and communication	
11. กิจกรรมทางการเงินและการประกันภัย	87.2	12.3	70.6	1.7	1.6	0.2	11. Financial and insurance activities	
12. กิจกรรมอสังหาริมทรัพย์	40.8	-	27.9	10.6	1.3	-	12. Real estate activities	
13. กิจกรรมทางวิชาชีพ วิทยาศาสตร์ และเทคนิค	38.7	8.9	23.7	2.9	1.9	-	13. Professional, scientific and technical activities	
14. กิจกรรมการบริหารและการบริการสนับสนุน	72.0	0.7	62.0	3.9	3.0	-	14. Administrative and support service activities	
15. การบริหารราชการ การป้องกันประเทศ การประมงสัตว์	165.0	-	-	-	-	-	15. Public administration and defence; compulsory social security	
16. การศึกษา	211.0	163.2	46.2	1.1	0.4	-	16. Education	
17. กิจกรรมด้านสุขภาพและงานสังคมสงเคราะห์	136.9	90.2	38.5	8.1	-	-	17. Human health and social work activities	
18. ศิลปะ ความบันเทิง และนันทนาการ	53.2	2.3	34.1	10.5	4.5	-	18. Arts, entertainment and recreation	
19. กิจกรรมบริการอื่น ๆ	161.8	1.1	46.3	102.0	8.6	-	19. Other service activities	
20. กิจกรรมการจ้างงานในครัวเรือนส่วนบุคคล	35.9	-	35.9	-	-	-	20. Activities of households as employers; undifferentiated goods and services-producing activities of households for own use	
21. กิจกรรมขององค์กรระหว่างประเทศ	-	-	-	-	-	-	21. Activities of extraterritorial organizations and bodies	
22. ไม่ทราบ	9.0	0.4	6.6	-	1.9	-	22. Unknown	



ตารางที่ 7 จำนวนผู้ปฏิบัติงาน จำแนกตามสถานภาพทำงาน อุตสาหกรรม เพศ และเขตการปกครอง ภาคกลาง (ต่อ)  
TABLE 7 EMPLOYED PERSONS BY WORK STATUS, INDUSTRY, SEX AND AREA, CENTRAL REGION (Contd.)

ไตรมาสที่ 1/2557 : Quarter 1/2014

ในเขตเทศบาล MUNICIPAL AREA

หน่วยเป็นพัน : in Thousands

อุตสาหกรรม	สถานภาพการทำงาน Work Status							INDUSTRY
	รวม	นายจ้าง	ลูกจ้างรัฐบาล	ลูกจ้างเอกชน	ทำงานส่วนตัว	ช่วยธุรกิจครอบครัว	การรวมกลุ่ม	
	Total	Employer	Government Employee	Private Employee	Own Account Worker	Unpaid Family Worker	Members of Producers' Cooperatives	
ยอดรวม	5,246.8	160.0	483.0	2,907.2	1,136.9	558.1	1.7	TOTAL
ชาย	2,813.7	114.3	236.7	1,613.3	628.2	221.1	-	MALE
1 เกษตรกรรม การป่าไม้ และการประมง	251.7	7.0	-	58.2	139.3	47.2	-	1. Agriculture, forestry and fishing
2. การทำเหมืองแร่ และเหมืองหิน	12.0	0.1	-	10.8	1.1	-	-	2. Mining and quarrying
3. การผลิต	894.6	13.8	2.9	813.2	45.5	19.3	-	3. Manufacturing
4. ไฟฟ้า ก๊าซ ไอน้ำ และระบบปรับอากาศ	14.0	-	11.4	2.6	-	-	-	4. Electricity, gas, steam and air conditioning supply
5. การจัดหา น้ำ การจัดการและการบำบัดน้ำเสีย ของเสีย และสิ่งปฏิกูล	11.6	-	9.3	2.2	0.1	-	-	5. Water supply; sewerage, waste management and remediation activities
6. การก่อสร้าง	209.7	30.8	-	152.9	12.1	13.9	-	6. Construction
7. การขายส่ง และการขายปลีก การซ่อมยานยนต์	546.2	38.0	0.7	237.1	177.5	92.9	-	7. Wholesale and retail trade; repair of motor vehicles and motorcycles
8. การขนส่ง และสถานที่เก็บสินค้า	212.7	1.8	9.3	95.0	102.3	4.4	-	8. Transportation and storage
9. ที่พักแรมและบริการด้านอาหาร	193.8	10.1	0.1	65.9	84.9	32.8	-	9. Accommodation and food service activities
10. ข้อมูลข่าวสารและการสื่อสาร	30.0	0.3	3.3	23.5	2.8	0.2	-	10. Information and communication
11. กิจกรรมทางการเงินและการประกันภัย	30.5	0.1	6.2	22.6	0.8	0.7	-	11. Financial and insurance activities
12. กิจกรรมอสังหาริมทรัพย์	23.2	2.0	-	12.1	7.4	1.7	-	12. Real estate activities
13. กิจกรรมทางวิชาชีพ วิทยาศาสตร์ และเทคนิค	32.8	2.1	6.0	12.0	12.7	0.1	-	13. Professional, scientific and technical activities
14. กิจกรรมการบริหารและการบริการสนับสนุน	67.3	4.7	0.4	57.6	3.4	1.4	-	14. Administrative and support service activities
15. การบริหารราชการ การป้องกันประเทศ การประกันสังคม	127.6	-	127.6	-	-	-	-	15. Public administration and defence; compulsory social security
16. การศึกษา	58.9	-	44.9	12.0	1.9	0.1	-	16. Education
17. กิจกรรมด้านสุขภาพและงานสังคมสงเคราะห์	19.6	2.1	12.4	5.2	-	-	-	17. Human health and social work activities
18. ศิลปะ ความบันเทิง และนันทนาการ	17.9	1.0	0.2	9.5	6.2	0.9	-	18. Arts, entertainment and recreation
19. กิจกรรมบริการด้านอื่น ๆ	51.0	0.7	1.4	13.8	29.4	5.7	-	19. Other service activities
20. กิจกรรมการจัดจ้างในครัวเรือนส่วนบุคคล การผลิตสินค้าและบริการที่ตัวเองเพื่อใช้ในครัวเรือน	4.1	-	-	4.1	-	-	-	20. Activities of households as employers; undifferentiated goods and services-producing activities of households for own use
21. กิจกรรมขององค์กรระหว่างประเทศ	-	-	-	-	-	-	-	21. Activities of extraterritorial organizations and bodies
22. ไม่ทราบ	4.6	-	0.6	3.1	0.9	-	-	22. Unknown

ตารางที่ 7 จำนวนผู้มีงานทำ จำแนกตามสถานภาพทำงาน อุตสาหกรรม เพศ และเขตการปกครอง ภาคกลาง (ต่อ)  
TABLE 7 EMPLOYED PERSONS BY WORK STATUS, INDUSTRY, SEX AND AREA, CENTRAL REGION (Contd.)

หน่วยเป็นพัน : in Thousands

ไตรมาสที่ 1/2557 : Quarter 1/2014

อุตสาหกรรม	ในเขตเทศบาล MUNICIPAL AREA										INDUSTRY	
	รวม	สถานภาพการทำงาน Work Status										
		นายจ้าง	ลูกจ้างรัฐบาล	ลูกจ้างเอกชน	ทำงานส่วนตัว	ช่วยธุรกิจครอบครัว	การรวมกลุ่ม	Government Employee	Private Employee	Own Account Worker		Unpaid Family Worker
Total	Employer	Government Employee	Employee	Worker	Worker	Worker	Worker	Worker	Worker	Worker	Cooperatives	
หญิง	2,433.1	45.6	246.3	1,293.9	508.7	337.0	1.7					FEMALE
1 เกษตรกรรม การป่าไม้ และการประมง	167.3	2.4	0.1	31.5	54.0	79.4	-					1. Agriculture, forestry and fishing
2.การทำเหมืองแร่ และเหมืองหิน	0.8	-	-	0.2	0.2	0.5	-					2. Mining and quarrying
3. การผลิต	796.2	7.0	2.7	713.2	47.5	25.1	0.9					3. Manufacturing
4. ไฟฟ้า ก๊าซ ไอน้ำและระบบปรับอากาศ	5.9	-	5.4	0.5	-	-	-					4. Electricity, gas, steam and air conditioning supply
5. การจัดการน้ำ การจัดการและการบำบัดน้ำเสียของเสีย และสิ่งปฏิกูล	6.4	-	5.1	0.4	0.8	0.1	-					5. Water supply; sewerage, waste management and remediation activities
6. การก่อสร้าง	45.6	2.9	-	35.0	0.9	6.7	-					6. Construction
7. การขายส่ง และการขายปลีก การซ่อมยานยนต์	506.7	11.8	-	172.3	197.1	124.7	0.8					7. Wholesale and retail trade; repair of motor vehicles and motorcycles
8. การขนส่ง และสถานที่เก็บสินค้า	37.6	2.0	8.3	18.9	6.5	1.9	-					8. Transportation and storage
9. ที่พักแรมและบริการด้านอาหาร	310.1	11.1	-	100.1	117.0	81.9	-					9. Accommodation and food service activities
10. ข้อมูลข่าวสารและการสื่อสาร	15.2	0.8	2.5	11.3	0.5	0.1	-					10. Information and communication
11. กิจกรรมทางการเงินและการประกันภัย	46.3	0.4	8.3	35.3	1.1	1.2	-					11. Financial and insurance activities
12. กิจกรรมอสังหาริมทรัพย์	23.7	1.0	-	14.5	7.0	1.3	-					12. Real estate activities
13. กิจกรรมทางวิชาชีพ วิทยาศาสตร์ และเทคนิค	22.3	0.4	5.4	11.9	2.9	1.7	-					13. Professional, scientific and technical activities
14. กิจกรรมการบริหารและการสนับสนุน	43.8	1.2	0.2	37.2	3.1	2.0	-					14. Administrative and support service activities
15. การบริหารราชการ การป้องกันประเทศ การประกันสังคม	82.7	-	82.7	-	-	-	-					15. Public administration and defence; compulsory social security
16. การศึกษา	101.4	-	73.3	27.2	0.7	0.2	-					16. Education
17. กิจกรรมด้านสุขภาพและงานสังคมสงเคราะห์	79.2	0.1	49.7	23.3	6.1	-	-					17. Human health and social work activities
18. ศิลปะ ความบันเทิง และนันทนาการ	25.0	0.8	1.5	14.7	4.8	3.2	-					18. Arts, entertainment and recreation
19. กิจกรรมบริการด้านอื่น ๆ	90.2	3.9	0.7	20.4	58.5	6.7	-					19. Other service activities
20. กิจกรรมการจ้างงานในครัวเรือนส่วนบุคคล การผลิตสินค้าและบริการที่ตนเองเพื่อใช้ในครัวเรือน	21.9	-	-	21.9	-	-	-					20. Activities of households as employers; undifferentiated goods and services-producing activities of households for own use
21. กิจกรรมขององค์การระหว่างประเทศ	-	-	-	-	-	-	-					21. Activities of extraterritorial organizations and bodies
22. ไม่ทราบ	5.1	-	0.4	4.3	-	0.5	-					22. Unknown

ตารางที่ 8 จำนวนผู้จ้างทำ งานตามอาชีพ และอุตสาหกรรม ภาคกลาง  
TABLE 8 EMPLOYED PERSONS BY OCCUPATION AND INDUSTRY , CENTRAL REGION

หน่วยเป็นพัน : in Thousands

อาชีพ	อุตสาหกรรม Industry										TOTAL	OCCUPATION		
	รวม	เกษตรกรรม การป่าไม้ และการประมง Agriculture	การทำ เหมืองแร่ และเหมืองหิน Mining	การผลิต ไฟฟ้า ก๊าซ ไอน้ำระบบปรับอากาศ Electricity	จัดหา น้ำ บำบัดน้ำเสียและประปา Water supply sewerage, waste	ก่อสร้าง Construction	การขายปลีก การขายส่ง whole sale/retail	ขนส่ง และ สถานที่เก็บสินค้า Transportation and storage	ที่พักแรมและ บริการด้านอาหาร Accommodation and food service	ข้อมูลข่าวสาร และการสื่อสาร Information communication			การเงินและ การประกันภัย Financial intermediation	
ยอดรวม	11,476.0	2,268.1	19.6	3,406.8	38.2	40.8	617.2	1,910.1	446.5	863.7	64.5	133.8	18.1	1. Legislators, senior officials and managers
1. ผู้ปฏิบัติงานขาย และผู้จัดการ	519.4	5.7	3.3	142.3	2.0	2.8	73.4	107.4	11.6	32.5	12.1	18.1	18.1	1. Legislators, senior officials and managers
2. ผู้ประกอบวิชาชีพด้านต่าง ๆ	642.7	0.4	2.6	107.8	5.4	2.2	14.1	29.1	7.5	6.8	23.8	9.3	9.3	2. Professionals
3. ผู้ประกอบวิชาชีพด้านเทคนิคสาขาต่าง ๆ และอาชีพที่เกี่ยวข้อง	649.7	2.0	1.4	244.5	7.3	7.0	41.3	60.8	13.6	11.0	14.5	51.9	51.9	3. Technicians and associate professionals
4. เสมียน	524.7	4.1	0.1	181.5	6.4	6.1	11.9	61.6	43.9	18.1	7.0	40.8	40.8	4. Clerks
5. พนักงานบริการและพนักงานในร้านค้า และตลาด	2,300.8	5.0	0.2	56.4	2.4	1.5	0.8	1,122.1	9.5	726.4	2.1	7.5	7.5	5. Service workers and shop and market sales workers
6. ผู้ปฏิบัติงานที่มีฝีมือในด้านภาษา และการประมง	1,925.4	1,880.5	-	3.1	-	1.1	-	8.6	1.6	4.4	0.4	-	-	6. Skilled agricultural and fishery workers
7. ผู้ปฏิบัติงานด้านความสามารถทางฝีมือ และธุรกิจการค้าที่เกี่ยวข้อง	1,541.4	4.3	1.8	899.5	9.9	8.2	315.7	201.9	8.1	10.6	2.9	0.8	0.8	7. Craft and related trades workers
8. ผู้ปฏิบัติการโรงงานและเครื่องจักร และผู้ปฏิบัติงานด้านการประกอบ	1,924.7	37.1	7.9	1,381.7	2.9	3.4	38.7	66.4	326.7	8.7	0.7	1.7	1.7	8. Plant and machine operators and assemblers
9. อาชีพขั้นพื้นฐานต่าง ๆ ในด้านการขาย และการให้บริการ	1,425.8	329.0	2.5	387.9	2.0	8.5	120.9	251.4	24.1	44.7	0.7	3.0	3.0	9. Elementary occupations
10. คนงานซึ่งมิได้จำแนกไว้ในหมวดอื่น	211.4	-	-	2.0	-	-	0.5	0.8	-	0.6	0.4	0.8	0.8	10. Workers not classifiable by occupation

ตารางที่ 8 จำนวนผู้จ้างทำ จำแนกตามอาชีพ และอุตสาหกรรม ภาคกลาง (ต่อ)  
TABLE 8 EMPLOYED PERSONS BY OCCUPATION AND INDUSTRY , CENTRAL REGION (Contd.)

ไตรมาสที่ 1/2557 : Quarter 1/2014 หน่วยเป็นพัน : in Thousands

อาชีพ	อุตสาหกรรม (ต่อ) Industry (Contd.)										ไม่ทราบ	OCCUPATION
	กิจกรรมทางวิชาชีพ อาชีพและเทคนิค Professional, scientific technical activities	การบริหารสนับสนุน และป้องกันประเทศ Administrative support service activities	การบริหารราชการ ป้องกันประเทศ Public admin- istration, defence	การศึกษา Education	งานสังคมสงเคราะห์ Health and social work	ศิลปะ ความบันเทิง และนันทนาการ Art entertainment	บริการด้านอื่นๆ Other service	งานในครัวเรือน ส่วนบุคคล Activities of household	กิจกรรมของ องค์กร Extra- territorial	กิจกรรมของ องค์กร Extra- territorial		
<b>ยอดรวม</b>	73.9	85.7	176.6	423.8	317.8	174.2	98.6	250.5	46.8	-	18.9	TOTAL
1. ผู้ปฏิบัติงานภายใต้การควบคุมของรัฐบาลและผู้จัดการ	10.5	3.3	11.1	57.3	8.5	5.5	2.2	9.8	-	-	-	1. Legislators, senior officials and managers
2. ผู้ประกอบวิชาชีพด้านต่างๆ	2.1	35.9	2.7	74.4	242.5	57.9	12.0	4.5	-	-	1.6	2. Professionals
3. ผู้ประกอบวิชาชีพด้านเทคนิคสาขาต่างๆ และอาชีพที่เกี่ยวข้อง	10.2	26.9	10.0	68.8	7.1	48.3	8.5	14.7	-	-	-	3. Technicians and associate professionals
4. เสมียน	6.8	5.1	16.2	72.2	21.9	11.9	6.9	1.0	-	-	1.4	4. Clerks
5. พนักงานบริการและพนักงานในร้านค้า และตลาด	28.4	1.6	85.0	56.3	26.0	37.8	29.5	92.8	9.7	-	-	5. Service workers and shop and market sales workers
6. ผู้ปฏิบัติงานที่มีฝีมือในด้านการเกษตร และการประมง	0.3	3.4	6.6	5.7	1.6	0.2	4.3	1.8	1.8	-	-	6. Skilled agricultural and fishery workers
7. ผู้ปฏิบัติงานด้านความสามารถทางฝีมือ และธุรกิจการค้าที่เกี่ยวข้อง	0.2	3.3	5.7	21.3	0.8	1.3	2.5	42.7	-	-	-	7. Craft and related trades workers
8. ผู้ปฏิบัติการโรงงานและเครื่องจักร และผู้ปฏิบัติงานด้านการประกอบ	6.3	2.3	5.5	19.3	3.2	3.0	1.7	2.4	4.4	-	1.1	8. Plant and machine operators and assemblers
9. อาชีพขั้นพื้นฐานต่างๆ ในด้านการขาย และการให้บริการ	17.2	8.4	108.0	142.4	25.6	42.7	79.2	247.1	146.2	0.1	-	9. Elementary occupations
10. คนงานซึ่งมิได้จำแนกไว้ในหมวดอื่น	-	-	-	0.2	1.3	-	-	-	-	-	14.8	10. Workers not classifiable by occupation

ตารางที่ 8 จำนวนผู้จ้างทำ จำแนกตามอาชีพ อุตสาหกรรม และ เพศ ภาคกลาง  
TABLE 8 EMPLOYED PERSONS BY OCCUPATION INDUSTRY AND SEX, CENTRAL REGION

อาชีพ	อุตสาหกรรม Industry													กิจการการเงินและการประกันภัย Financial Intermediation	OCCUPATION
	รวม Total	เกษตรกรรม การป่าไม้ และการประมง Agriculture	การทำเหมืองแร่ และเหมืองหิน Mining	การผลิต Manufacturing	ไฟฟ้า ก๊าซ ไอน้ำระบบปรับอากาศ Electricity	จัดหาน้ำ บ้านน้ำเสีย และประปา Water supply sewerage, waste	การก่อสร้าง Construction	การขายปลีก การช้อปปิ้ง Retail	การขนส่ง และ สถานที่สินค้า Transportation and storage	ที่พักแรมและ บริการด้านอาหาร Accommodation and food service	ข้อมูลข่าวสาร และการสื่อสาร Information	ข้อมูลข่าวสาร และการสื่อสาร Information	46.6		
<b>ชาย</b>	<b>6,186.2</b>	<b>1,328.7</b>	<b>17.1</b>	<b>1,783.9</b>	<b>26.4</b>	<b>26.6</b>	<b>507.5</b>	<b>968.6</b>	<b>389.1</b>	<b>307.6</b>	<b>41.8</b>	<b>46.6</b>	<b>MALE</b>		
1. ผู้ปฏิบัติงานนายช่างราชการระดับอาวุโสและผู้จัดการ	337.2	4.4	3.3	90.8	0.9	2.8	65.5	54.3	5.8	18.6	6.3	9.7	1. Legislators, senior officials and managers		
2. ผู้ประกอบวิชาชีพด้านต่างๆ	290.1	0.4	2.2	67.0	3.2	2.2	11.7	16.7	6.3	2.4	16.5	3.4	2. Professionals		
3. ผู้ประกอบวิชาชีพด้านเทคนิคสาขาต่างๆ และอาชีพที่เกี่ยวข้อง	318.0	1.0	1.4	139.1	4.4	4.8	34.2	17.3	8.9	4.4	11.1	14.7	3. Technicians and associate professionals		
4. เสมียน	155.3	0.6	-	55.1	2.2	1.4	0.5	17.6	23.0	4.8	3.4	13.0	4. Clerks		
5. พนักงานบริการและพนักงานรับหน้าเสื่อ	935.9	3.2	0.2	25.9	2.4	1.5	0.4	457.6	4.0	243.9	0.6	2.2	5. Service workers and shop and market sales workers		
6. ผู้ปฏิบัติงานที่มีชื่อในด้านเกษตรและการประมง	1,116.4	1,089.8	-	2.1	-	0.4	-	4.4	-	3.5	0.4	-	6. Skilled agricultural and fishery workers		
7. ผู้ปฏิบัติงานด้านความสามารถทางฝีมือและธุรกิจการค้าที่เกี่ยวข้อง	1,131.3	3.0	1.8	552.7	9.9	6.4	286.7	189.7	8.1	7.8	2.9	0.8	7. Craft and related trades workers		
8. ผู้ปฏิบัติการโรงงานและเครื่องจักรและผู้ปฏิบัติงานด้านการประกอบ	1,215.9	33.9	6.3	698.1	2.6	3.3	38.0	61.6	316.4	6.8	0.7	1.7	8. Plant and machine operators and assemblers		
9. อาชีพขั้นพื้นฐานต่างๆ ในด้านการขายและการให้บริการ	676.1	192.4	2.0	151.7	0.8	3.7	70.6	149.0	16.6	14.7	-	0.7	9. Elementary occupations		
10. คนงานซึ่งมิได้จำแนกไว้ในหมวดอื่น	10.0	-	-	1.3	-	-	-	0.4	-	0.6	-	0.4	10. Workers not classifiable by occupation		
<b>หญิง</b>	<b>5,289.8</b>	<b>939.5</b>	<b>2.5</b>	<b>1,622.9</b>	<b>11.9</b>	<b>14.3</b>	<b>109.7</b>	<b>941.6</b>	<b>57.4</b>	<b>556.2</b>	<b>22.7</b>	<b>87.2</b>	<b>FEMALE</b>		
1. ผู้ปฏิบัติงานนายช่างราชการระดับอาวุโสและผู้จัดการ	182.3	1.4	-	51.5	1.1	-	7.9	53.2	5.8	13.9	5.8	8.4	1. Legislators, senior officials and managers		
2. ผู้ประกอบวิชาชีพด้านต่างๆ	352.6	-	0.4	40.8	2.2	-	2.3	12.4	1.2	4.5	7.3	5.9	2. Professionals		
3. ผู้ประกอบวิชาชีพด้านเทคนิคสาขาต่างๆ และอาชีพที่เกี่ยวข้อง	331.8	1.0	-	105.4	3.0	2.2	7.1	43.4	4.7	6.6	3.3	37.2	3. Technicians and associate professionals		
4. เสมียน	369.4	3.5	0.1	126.4	4.2	4.7	11.4	44.0	20.8	13.3	3.7	27.8	4. Clerks		
5. พนักงานบริการและพนักงานรับหน้าเสื่อ	1,364.9	1.8	-	30.5	-	-	0.4	664.6	5.5	482.4	1.5	5.3	5. Service workers and shop and market sales workers		
6. ผู้ปฏิบัติงานที่มีชื่อในด้านเกษตรและการประมง	808.9	790.7	-	1.0	-	0.7	-	4.3	1.6	0.8	-	-	6. Skilled agricultural and fishery workers		
7. ผู้ปฏิบัติงานด้านความสามารถทางฝีมือและธุรกิจการค้าที่เกี่ยวข้อง	410.1	1.3	-	346.9	-	1.8	29.0	12.2	-	2.8	-	-	7. Craft and related trades workers		
8. ผู้ปฏิบัติการโรงงานและเครื่องจักรและผู้ปฏิบัติงานด้านการประกอบ	708.8	3.2	1.5	683.6	0.3	0.1	0.7	4.8	10.3	1.8	-	-	8. Plant and machine operators and assemblers		
9. อาชีพขั้นพื้นฐานต่างๆ ในด้านการขายและการให้บริการ	749.7	136.7	0.5	236.2	1.1	4.8	50.4	102.4	7.5	30.1	0.7	2.3	9. Elementary occupations		
10. คนงานซึ่งมิได้จำแนกไว้ในหมวดอื่น	11.4	-	-	0.7	-	-	0.5	0.4	-	-	0.4	0.4	10. Workers not classifiable by occupation		

ตารางที่ 8 จำนวนผู้จ้างทำ จำนวนคนอาชีพ อุตสาหกรรม และ เพศ ภาคกลาง (ต่อ)  
TABLE 8 EMPLOYED PERSONS OCCUPATION INDUSTRY AND SEX , CENTRAL REGION (Contd.)

อาชีพ Occupation	อุตสาหกรรม (ต่อ) Industry (Contd.)										กิจกรรมของ องค์กร Extra-territorial	ไม่ทราบ Unknown	OCCUPATION	
	กิจกรรม อสังหาริมทรัพย์ Real estate activities	กิจกรรมทางวิชาชีพ วิทย์และเทคโนโลยี Professional/scientific activities	การบริหารสนับสนุน และบิ่จ้บริการ Administrative support-service activities	การบริหารราชการ ป้องกันประเทศ Public administration	การศึกษา Education	การดูแลสุขภาพ และนันทนาการ Health and social work and entertainment	บริการอื่นๆ Other service	งานในครัวเรือน ส่วนบุคคล Activities of household	กิจกรรมด้านสุขภาพ และนันทนาการ Art	ศิลปะ ความบันเทิง และนันทนาการ Art				
<b>ชาย</b>														<b>MALE</b>
1. ผู้ปฏิบัติงานขาย และผู้จัดการ	33.2	47.0	104.6	258.8	106.8	37.4	45.4	88.7	10.9	4.3	-	9.9	-	1. Legislators, senior officials and managers
2. ผู้ประกอบวิชาชีพด้านต่างๆ	7.2	1.9	6.6	45.7	6.4	1.2	1.5	4.3	-	-	-	-	-	2. Professionals
3. ผู้ประกอบวิชาชีพด้านเทคนิคสาขาต่างๆ และอาชีพที่เกี่ยวข้อง	1.6	21.5	1.4	34.3	76.3	8.5	9.3	3.7	-	3.7	-	1.6	-	3. Technicians and associate professionals
4. เสมียน	2.3	14.1	1.8	36.9	2.8	10.7	5.4	2.7	-	2.7	-	-	-	4. Clerks
5. พนักงานบริการและพนักงานในร้านค้า และตลาด	1.9	0.9	4.5	18.3	5.2	1.2	1.8	-	-	-	-	-	-	5. Service workers and shop and market sales workers
6. ผู้ปฏิบัติงานที่มีชื่อในด้านเกษตร และการประมง	11.8	0.5	71.0	52.3	11.3	11.2	15.5	20.2	0.6	20.2	-	-	-	6. Skilled agricultural and fishery workers
7. ผู้ปฏิบัติงานด้านความสะอาดทางฝีมือ และธุรกิจการค้าที่เกี่ยวข้อง	0.3	1.3	4.2	4.0	0.6	0.2	2.2	1.3	1.5	1.3	-	-	-	7. Craft and related trades workers
8. ผู้ปฏิบัติการโรงงานและเครื่องจักร และผู้ปฏิบัติงานด้านการประกอบ	0.2	3.3	4.1	18.1	0.4	1.3	2.5	31.7	-	31.7	-	-	-	8. Plant and machine operators and assemblers
9. อาชีพขั้นพื้นฐานต่างๆ ในด้านการขาย และการให้บริการ	6.3	2.1	5.1	19.1	3.2	2.4	1.4	1.5	4.4	1.5	-	1.1	-	9. Elementary occupations
10. คนงานซึ่งมีได้จำแนกไว้ในหมวดอื่น	1.6	1.4	5.9	30.2	0.5	0.8	5.7	23.4	4.4	23.4	-	-	-	10. Workers not classifiable by occupation
<b>หญิง</b>														<b>FEMALE</b>
1. ผู้ปฏิบัติงานขาย และผู้จัดการ	40.8	38.7	72.0	165.0	211.0	136.9	53.2	161.8	35.9	161.8	-	9.0	-	1. Legislators, senior officials and managers
2. ผู้ประกอบวิชาชีพด้านต่างๆ	3.3	1.4	4.5	11.6	2.1	4.4	0.7	5.4	-	5.4	-	-	-	2. Professionals
3. ผู้ประกอบวิชาชีพด้านเทคนิคสาขาต่างๆ และอาชีพที่เกี่ยวข้อง	0.5	14.4	1.3	40.2	166.2	49.4	2.8	0.8	-	0.8	-	-	-	3. Technicians and associate professionals
4. เสมียน	7.9	12.8	8.2	32.0	4.3	37.7	3.1	12.0	-	12.0	-	-	-	4. Clerks
5. พนักงานบริการและพนักงานในร้านค้า และตลาด	4.9	4.2	11.7	53.9	16.7	10.7	5.0	1.0	-	1.0	-	1.4	-	5. Service workers and shop and market sales workers
6. ผู้ปฏิบัติงานที่มีชื่อในด้านเกษตร และการประมง	16.7	1.1	14.1	4.0	14.7	26.6	14.0	72.6	9.2	72.6	-	-	-	6. Skilled agricultural and fishery workers
7. ผู้ปฏิบัติงานด้านความสะอาดทางฝีมือ และธุรกิจการค้าที่เกี่ยวข้อง	-	2.1	2.5	1.7	1.0	-	2.0	0.5	0.3	0.5	-	-	-	7. Craft and related trades workers
8. ผู้ปฏิบัติการโรงงานและเครื่องจักร และผู้ปฏิบัติงานด้านการประกอบ	-	-	1.6	3.2	0.4	-	-	11.0	-	11.0	-	-	-	8. Plant and machine operators and assemblers
9. อาชีพขั้นพื้นฐานต่างๆ ในด้านการขาย และการให้บริการ	-	0.2	0.4	0.2	-	0.6	0.3	0.9	-	0.9	-	-	-	9. Elementary occupations
10. คนงานซึ่งมีได้จำแนกไว้ในหมวดอื่น	7.6	2.5	27.9	18.1	4.3	7.6	25.3	57.5	26.5	57.5	-	-	-	10. Workers not classifiable by occupation
	-	-	-	0.2	1.3	-	-	-	-	-	-	7.6	-	

ตารางที่ 8 จำนวนผู้จ้างทำ จำแนกตามอาชีพ อุตสาหกรรม เพศ และเขตการปกครอง ภาคกลาง  
TABLE 8 EMPLOYED PERSONS BY OCCUPATION INDUSTRY SEX AND AREA , CENTRAL REGION

ไตรมาสที่ 1/2557 : Quarter 1/2014 หน่วยเป็นพัน : In Thousands

อาชีพ	อุตสาหกรรม Industry											การเงินและ การประกันภัย Financial intermediation	OCCUPATION
	รวม	เกษตรกรรม และการประมง Agriculture	การทำเหมืองแร่ และเหมืองหิน Mining	การผลิต Manufacturing	ไฟฟ้า ก๊าซ ไอน้ำระบบปรับ อากาศ Electricity	จัดหาน้ำ บำบัดน้ำเสีย และประปา Water supply sewerage, waste	การก่อสร้าง Construction	การขายส่ง การขายปลีก การช้อปปิ้ง whole sale&retail	การขนส่ง สถานที่เก็บสินค้า Transportation and storage	ที่พักแรมและ บริการด้านอาหาร Accommodation and food service	ข้อมูลข่าวสาร และการสื่อสาร Information communication		
ยอดรวม	5,246.8	419.0	12.8	1,690.9	19.9	17.9	255.3	1,052.8	250.3	503.9	45.1	76.7	TOTAL
ชาย	2,813.7	251.7	12.0	894.6	14.0	11.6	209.7	546.2	212.7	193.8	30.0	30.5	MALE
1. ผู้ปฏิบัติงานขาย และผู้จัดการ	169.9	1.4	3.0	43.0	0.6	1.3	26.9	33.7	3.4	11.4	4.4	5.4	1. Legislators, senior officials and managers
2. ผู้ประกอบวิชาชีพด้านต่างๆ	170.8	-	1.0	34.7	1.7	1.1	9.7	10.6	4.2	1.6	13.8	2.8	2. Professionals
3. ผู้ประกอบวิชาชีพด้านเทคนิคสาขาต่างๆ และอาชีพที่เกี่ยวข้อง	184.5	0.1	1.4	74.4	1.9	2.5	17.9	10.5	4.9	3.0	7.0	10.1	3. Technicians and associate professionals
4. เสมียน	96.3	-	-	31.4	2.0	1.4	0.3	10.4	15.0	2.6	3.4	9.3	4. Clerks
5. พนักงานบริการและพนักงานในร้านค้า และตลาด	537.9	0.2	-	13.0	1.1	0.6	0.4	263.8	2.0	154.0	0.6	0.4	5. Service workers and shop and market sales workers
6. ผู้ปฏิบัติงานที่มีฝีมือในด้านการเกษตร และการประมง	213.9	203.3	-	0.5	-	0.1	-	1.6	-	1.8	-	-	6. Skilled agricultural and fishery workers
7. ผู้ปฏิบัติงานด้านความสามารรถทางฝีมือ และธุรกิจการค้าที่เกี่ยวข้อง	557.8	0.2	1.4	277.7	4.2	1.5	116.1	101.0	7.3	6.7	0.9	0.7	7. Craft and related trades workers
8. ผู้ปฏิบัติการโรงงานและเครื่องจักร และผู้ปฏิบัติงานด้านการประกอบ	604.3	6.7	3.9	346.4	2.1	1.5	14.8	36.1	162.7	3.0	0.1	1.3	8. Plant and machine operators and assemblers
9. อาชีพขั้นพื้นฐานต่างๆ ในด้านการขาย และการให้บริการ	274.1	39.8	1.2	73.6	0.4	1.7	23.6	78.1	13.2	9.6	-	-	9. Elementary occupations
10. คนงานซึ่งมีรายได้จำแนกไม่หมดอื่น	4.4	-	-	-	-	-	-	0.4	-	-	-	0.4	10. Workers not classifiable by occupation

ตารางที่ 8 จำนวนผู้มีงานทำ จำแนกตามอาชีพ และอุตสาหกรรม ภาคกลาง  
TABLE 8 EMPLOYED PERSONS OCCUPATION INDUSTRY AND AERA , CENTRAL REGION

อาชีพ	ในเขตเทศบาล MUNICIPAL AREA											หน่วยเป็นคน : person	
	อุตสาหกรรม Industry												
	รวม	เกษตรกรรม การป่าไม้ และการประมง Agriculture	การทำเหมืองแร่ และเหมืองหิน Mining	การผลิต Manufacturing	ไฟฟ้า ก๊าซ ไอน้ำระบบปรับ อากาศ Electricity	จัดหาน้ำ บำบัดน้ำเสีย และประปา Water supply sewerage, waste	ก่อสร้าง Construction	การขายส่ง การขายปลีก การช้อปปิ้ง whole sale&retail	การขนส่ง สถานที่เก็บสินค้า Transportation and storage	ที่พักแรมและ บริการด้านอาหาร Accommodation and food service	ข้อมูลข่าวสาร และการสื่อสาร Information communication		การเงินและ การประกันภัย Financial intermedation
หญิง	2,433.1	167.3	0.8	796.2	5.9	6.4	45.6	506.7	37.6	310.1	15.2	46.3	FEMALE
1. ผู้ปฏิบัติงานขาย ข้าราชการระดับอาวุโส และผู้จัดการ	99.5	0.3	-	28.6	0.6	-	2.9	23.7	4.2	10.0	4.1	7.1	1. Legislators, senior officials and managers
2. ผู้ประกอบวิชาชีพด้านต่าง ๆ	189.6	-	-	23.2	1.3	-	1.8	6.1	-	3.8	4.9	2.0	2. Professionals
3. ผู้ประกอบวิชาชีพด้านเทคนิคสาขาต่าง ๆ และอาชีพที่เกี่ยวข้อง	179.9	0.3	-	49.7	0.2	1.5	3.1	27.5	1.6	3.2	2.2	20.9	3. Technicians and associate professionals
4. เสรียน	193.9	1.8	-	58.6	3.1	2.2	6.4	23.0	15.6	7.3	2.3	12.8	4. Clerks
5. พนักงานบริการและพนักงานในร้านค้า และตลาด	749.6	0.2	-	16.4	-	-	0.4	368.5	4.2	264.0	0.7	2.6	5. Service workers and shop and market sales workers
6. ผู้ปฏิบัติงานที่มีฝีมือในด้านการเกษตร และการประมง	143.5	136.9	-	-	-	0.5	-	0.1	1.6	0.5	-	-	6. Skilled agricultural and fishery workers
7. ผู้ปฏิบัติงานด้านความสามารถทางฝีมือ และธุรกิจการค้าที่เกี่ยวข้อง	174.2	0.2	-	144.8	-	0.2	10.3	7.1	-	2.1	-	-	7. Craft and related trades workers
8. ผู้ปฏิบัติการโรงงานและเครื่องจักร และผู้ปฏิบัติงานด้านการประกอบ	374.9	0.3	0.7	361.5	0.3	-	-	2.7	6.8	1.3	-	-	8. Plant and machine operators and assemblers
9. อาชีพขั้นพื้นฐานต่าง ๆ ในด้านการขาย และการให้บริการ	321.3	27.3	0.2	113.2	0.4	2.0	20.7	47.6	3.6	17.8	0.6	0.5	9. Elementary occupations
10. คนงานซึ่งมิได้จำแนกไว้ในหมวดอื่น	6.5	-	-	0.3	-	-	-	0.4	-	-	0.4	0.4	10. Workers not classifiable by occupatio



ตารางที่ 8 จำนวนผู้จ้างงานทำ จำนวนตามอาชีพ อุตสาหกรรม เพศ และเขตการปกครอง ภาคกลาง (ต่อ)  
TABLE 8 EMPLOYED PERSONS BY OCCUPATION INDUSTRY SEX AND AREA , CENTRAL REGION (Contd.)

อาชีพ Occupation	ในเขตเทศบาล MUNICIPAL AREA										ไม่ทราบ Unknown		
	อุตสาหกรรม (ต่อ) Industry (Contd.)												
	กิจกรรม อสังหาริมทรัพย์ Real estate activities	กิจกรรมทางวิชาชีพ วิทย์และเทคโนโลยี Professional/scientific technical activities	การบริหารสนับสนุน และป้องกันประเทศ Administrative and support service activities	การบริหารราชการ ป้องกันประเทศ Public admin- istration	การศึกษา Education	กิจกรรมด้านสุขภาพ งานสังคมสงเคราะห์ Health and social work	ศิลปะ ความบันเทิง และนันทนาการ Art, entertainment	บริการด้านอื่นๆ Other service	งานในครัวเรือน ส่วนบุคคล Activities of household	กิจกรรมของ องค์กร Extra- territorial		ไม่ทราบ Unknown	
ยอดรวม	46.9	55.1	111.1	210.3	160.3	98.9	42.8	141.2	26.0	-	9.7	TOTAL	
ชาย	23.2	32.8	67.3	127.6	58.9	19.6	17.9	51.0	4.1	-	4.6	MALE	
1. ผู้ปฏิบัติงานขาย และผู้จัดการ	4.3	1.3	5.6	16.5	2.3	0.6	1.1	3.8	-	-	-	1. Legislators, senior officials and managers	
2. ผู้ประกอบวิชาชีพด้านต่างๆ	0.8	13.1	1.4	18.6	44.6	5.2	3.5	2.3	-	-	0.4	2. Professionals	
3. ผู้ประกอบวิชาชีพด้านเทคนิคสาขาต่างๆ และอาชีพที่เกี่ยวข้อง	1.7	11.0	0.9	23.9	2.6	6.0	2.3	2.4	-	-	-	3. Technicians and associate professionals	
4. เสมียน	1.0	0.9	3.3	10.7	3.2	0.1	1.4	-	-	-	-	4. Clerks	
5. พนักงานบริการและพนักงานในร้านค้า และตลาด	8.1	0.5	43.9	24.1	5.4	5.4	4.1	10.1	0.4	-	-	5. Service workers and shop and market sales workers	
6. ผู้ปฏิบัติงานที่มีฝีมือในด้านการเกษตร และการประมง	0.3	1.3	2.5	1.5	-	-	0.1	-	0.8	-	-	6. Skilled agricultural and fishery workers	
7. ผู้ปฏิบัติงานด้านความสามารถทางฝีมือ และธุรกิจการค้าที่เกี่ยวข้อง	-	2.0	3.8	11.4	0.2	0.4	1.3	20.9	-	-	-	7. Craft and related trades workers	
8. ผู้ปฏิบัติงานโรงงานและเครื่องจักร และผู้ปฏิบัติงานด้านการประกอบ	5.8	2.1	2.7	9.2	0.4	1.7	0.8	0.6	1.6	-	0.8	8. Plant and machine operators and assemblers	
9. อาชีพขั้นพื้นฐานต่างๆ ในด้านการขาย และการให้บริการ	1.1	0.8	3.2	11.7	0.4	0.3	3.3	10.9	1.3	-	-	9. Elementary occupations	
10. คนงานซึ่งไม่ได้จำแนกไว้ในหมวดอื่น	-	-	-	-	-	-	-	-	-	-	-	3.5	10. Workers not classifiable by occupation

ตารางที่ 8 จำนวนผู้มีงานทำ จำแนกตามอาชีพ อุตสาหกรรม เพศ และเขตการปกครอง ภาคกลาง (ต่อ)  
TABLE 8 EMPLOYED PERSONS BY OCCUPATION INDUSTRY SEX AND AREA , CENTRAL REGION (Contd.)

อาชีพ	ในเขตเทศบาล MUNICIPAL AREA										ทั้งหมด Total	
	อุตสาหกรรม (ต่อ) Industry (Contd.)											
	กิจกรรม อสังหาริมทรัพย์ Real estate activities	กิจกรรมทางวิชาชีพ วิทย์และเทคโนโลยี Professional/scientific technical activities	การบริหารสนับสนุน และป้องกันประเทศ Administrative support service activities	การบริหารราชการ ป้องกันประเทศ Public admin- istration defence	การศึกษา Education	การศึกษาด้านสุขภาพ และสังคมสงเคราะห์ Health and social work	ศิลปะ ความบันเทิง และนันทนาการ Art Other service entertainment	บริการด้านอื่นๆ Activities of household	งานในครัวเรือน ส่วนบุคคล Extra- Unknown territorial	กิจกรรมของ องค์กร Occupation		
หญิง	23.7	22.3	43.8	82.7	101.4	79.2	25.0	90.2	21.9	-	5.1	FEMALE
1. ผู้ปฏิบัติงานขาย ข้าราชการระดับอาวุโส และผู้จัดการ	2.0	0.5	2.0	4.6	1.4	2.7	0.2	4.7	-	-	-	1. Legislators, senior officials and managers
2. ผู้ประกอบวิชาชีพด้านต่างๆ	0.1	9.8	0.7	24.1	81.3	29.3	0.6	0.7	-	-	-	2. Professionals
3. ผู้ประกอบวิชาชีพด้านเทคนิคสาขาต่างๆ และอาชีพที่เกี่ยวข้อง	3.7	7.8	7.2	15.0	1.0	24.3	2.3	8.4	-	-	-	3. Technicians and associate professionals
4. เสมียน	3.5	2.4	8.1	27.7	7.4	5.2	4.1	0.9	-	-	1.4	4. Clerks
5. พนักงานบริการและพนักงานในร้านค้า และตลาด	12.7	0.7	9.5	1.1	6.5	13.5	7.7	35.3	5.8	-	-	5. Service workers and shop and market sales workers
6. ผู้ปฏิบัติงานที่มีฝีมือในด้านการเกษตร และการประมง	-	0.8	1.4	1.1	0.2	-	-	0.0	0.3	-	-	6. Skilled agricultural and fishery workers
7. ผู้ปฏิบัติงานด้านความสามารถทางฝีมือ และธุรกิจการค้าที่เกี่ยวข้อง	-	-	0.5	2.8	0.4	-	-	5.9	-	-	-	7. Craft and related trades workers
8. ผู้ปฏิบัติงานโรงงานและเครื่องจักร และผู้ปฏิบัติงานด้านการประกอบ	-	0.2	-	0.2	-	0.2	-	0.9	-	-	-	8. Plant and machine operators and assemblers
9. อาชีพขั้นพื้นฐานต่างๆ ในด้านการขาย และการให้บริการ	1.7	0.2	14.3	5.9	1.9	4.2	10.1	33.6	15.8	-	-	9. Elementary occupations
10. คนงานซึ่งมิได้จำแนกไว้ในหมวดอื่น	-	-	-	0.2	1.3	-	-	-	-	-	3.7	10. Workers not classifiable by occupation

ตารางที่ 8 จำนวนผู้ปฏิบัติงาน จำแนกตามอาชีพ อุตสาหกรรม เพศ และเขตการปกครอง ภาคกลาง  
TABLE 8 EMPLOYED PERSONS BY OCCUPATION INDUSTRY SEX AND AREA, CENTRAL REGION

อาชีพ	อุตสาหกรรม Industry										รวม	OCCUPATION			
	เกษตรกรรม และการประมง Agriculture and fishing	การทำ เหมืองแร่ และเหมืองหิน Mining	การผลิต ไฟฟ้า ก๊าซ ไอน้ำระบบรับ อากาศ Electricity	จัดหน้า บำบัดน้ำเสีย และประปา Water supply sewage, waste	การก่อสร้าง Construction	การขายส่ง การขายปลีก การซ่อมยานยนต์ whole sale/retail	การขนส่ง และ สถานที่เก็บสินค้า Transportation and storage	ที่พักแรมและ บริการด้านอาหาร Accommodation and food service	ข้อมูลข่าวสาร และการสื่อสาร Information and communication	การเงินและ การประกันภัย Financial intermediation					
Total	6,229.2	3,372.5	167.3	1,849.1	6.8	1,715.9	18.3	22.9	361.9	857.3	196.2	359.9	19.3	57.1	TOTAL
ชาย	1,076.9	5.2	3.0	1,076.9	5.2	889.3	12.3	15.0	297.8	422.4	176.4	113.8	11.8	16.2	MALE
1. ผู้ปฏิบัติงานขาย และผู้จัดการ	3.0	0.3	0.3	3.0	0.3	47.8	0.3	1.5	38.5	20.6	2.4	7.2	1.9	4.4	1. Legislator, senior officials and manage
2. ผู้ประกอบวิชาชีพด้านต่าง ๆ	0.4	1.2	0.4	0.4	1.2	32.3	1.5	1.2	2.1	6.1	2.1	0.7	2.8	0.6	2. Professionals
3. ผู้ประกอบวิชาชีพด้านเทคนิคสาขาต่าง ๆ และอาชีพที่เกี่ยวข้อง	1.0	-	1.0	1.0	-	64.7	2.5	2.4	16.3	6.8	4.0	1.4	4.1	4.6	3. Technicians and associate professionals
4. เสมียน	0.6	-	0.6	0.6	-	23.8	0.2	-	0.2	7.2	8.0	2.2	-	3.6	4. Clerks
5. พนักงานบริการและพนักงานในร้านค้า และตลาด	2.9	0.2	2.9	2.9	0.2	12.9	1.3	0.8	-	193.8	2.0	90.0	-	1.8	5. Service workers and shop and market sales workers
6. ผู้ปฏิบัติงานที่มีชื่อในด้านการเกษตร และการประมง	886.5	-	886.5	886.5	-	1.7	-	0.4	-	2.8	-	1.7	0.4	-	6. Skilled agricultural and fishery workers
7. ผู้ปฏิบัติงานด้านความสามรถทางฝีมือ และธุรกิจการค้าที่เกี่ยวข้อง	2.7	0.4	2.7	2.7	0.4	274.9	5.7	4.9	170.5	88.6	0.9	1.1	2.0	0.1	7. Craftsmen and related trades workers
8. ผู้ปฏิบัติการโรงงานและเครื่องจักร และผู้ปฏิบัติงานด้านการประกอบ	27.2	2.4	27.2	27.2	2.4	351.7	0.5	1.8	23.1	25.5	153.7	3.8	0.6	0.4	8. Plant and machine operators and assemblers
9. อาชีพขั้นพื้นฐานต่างๆ ในด้านการขาย และการให้บริการ	152.6	0.8	152.6	152.6	0.8	78.1	0.4	2.0	46.9	70.9	3.4	5.1	-	0.7	9. Elementary occupations
10. คนงานซึ่งไม่มีได้จำแนกไว้ในหมวดอื่น	5.7	-	5.7	5.7	-	1.3	-	-	-	-	-	0.6	-	-	10. Workers not classifiable by occupation

ตารางที่ 8 จำนวนผู้มีงานทำ จำแนกตามอาชีพ อุตสาหกรรม เพศ และเขตการปกครอง ภาคกลาง  
TABLE 8 EMPLOYED PERSONS BY OCCUPATION INDUSTRY SEX AND AREA, CENTRAL REGION

ไตรมาสที่ 1/2557 : Quarter 1/2014 หน่วยเป็นพัน : In Thousands

อาชีพ	อุตสาหกรรม Non-Municipal Area										รวม	Occupation
	เกษตรกรรม และการประมง Agriculture	การทำเหมืองแร่ และเหมืองหิน Mining	การผลิต ไฟฟ้า ก๊าซ ไอน้ำระบบรับ อากาศ Electricity	จัดหา น้ำ บำบัดน้ำเสีย และประปา Water supply sewerage, waste	การก่อสร้าง Construction	การขายปลีก การช้อปปิ้ง whole sale&retail	การขนส่ง และ สถานที่เก็บสินค้า Transportation and storage	ที่พักแรมและ บริการด้านอาหาร Accommodation and food service	ข้อมูลข่าวสาร และการสื่อสาร Information communication	บริการทางการเงินและ การประกันภัย Financial intermediation		
หญิง	772.2	1.7	826.6	6.0	7.9	64.2	434.9	19.8	246.1	7.5	40.9	FEMALE
1. ผู้ปฏิบัติงานภายในครัวเรือน และผู้จัดการ	1.1	-	22.9	0.5	-	5.0	29.5	1.5	3.9	1.7	1.3	1. Legislator, senior officials and manage
2. ผู้ประกอบวิชาชีพด้านต่างๆ	-	0.4	17.6	0.9	-	0.6	6.3	1.2	0.6	2.4	3.9	2. Professionals
3. ผู้ประกอบวิชาชีพด้านเทคนิคสาขาต่างๆ และอาชีพที่เกี่ยวข้อง	0.7	-	55.7	2.7	0.7	4.0	15.9	3.1	3.3	1.1	16.3	3. Technicians and associate professionals
4. เสมียน	1.7	0.1	67.8	1.1	2.5	5.0	21.0	5.2	6.0	1.4	15.0	4. Clerks
5. พนักงานบริการและพนักงานในร้านค้า และตลาด	1.6	-	14.1	-	-	-	296.1	1.3	218.4	0.8	2.6	5. Service workers and shop and market sales workers
6. ผู้ปฏิบัติงานที่มีชื่อในด้านการเกษตร และการประมง	653.7	-	1.0	-	0.2	-	4.1	-	0.3	-	-	6. Skilled agricultural and fishery workers
7. ผู้ปฏิบัติงานด้านคมนาคมทางเรือ และธุรกิจการค้าที่เกี่ยวข้อง	1.1	-	202.1	-	1.6	18.7	5.1	-	0.7	-	-	7. Craftsmen and related trades workers
8. ผู้ปฏิบัติการโรงงานและเครื่องจักร และผู้ปฏิบัติงานด้านการประกอบ	2.8	0.9	322.1	-	0.1	0.7	2.1	3.6	0.6	-	-	8. Plant and machine operators and assemblers
9. อาชีพพื้นฐานต่างๆ ในด้านการขาย และการให้บริการ	109.4	0.3	123.0	0.8	2.7	29.7	54.8	3.9	12.3	0.1	1.8	9. Elementary occupations
10. คนงานซึ่งมีจัดจำแนกไว้ในหมวดอื่น	-	-	0.4	-	-	0.5	-	-	-	-	-	10. Workers not classifiable by occupation

ตารางที่ 8 จำนวนผู้จ้างงานที่จำแนกตามอาชีพ อุตสาหกรรม เพศ และ เขตการปกครอง ภาคกลาง (ต่อ)  
TABLE 8 EMPLOYED PERSONS BY OCCUPATION INDUSTRY SEX AND AREA, CENTRAL REGION (Contd.)

หน่วยนับพัน : In Thousands

อาชีพ	อุตสาหกรรม (ต่อ) Industry (Contd.)										ไม่ทราบ	OCCUPATION
	กิจกรรม อสังหาริมทรัพย์	กิจกรรมทางวิชาชีพ วิทยาศาสตร์ และเทคนิค	การบริหารสนับสนุน และป้องกันประเทศ	การบริหารราชการ ปกป้องประเทศ	การศึกษา	อุตสาหกรรมด้านสุขภาพ งานสังคมศาสตร์ Health and social work	ศิลปะ ความบันเทิง และนันทนาการ Art, entertainment	บริการด้านอื่นๆ Other service	งานในครัวเรือน ส่วนบุคคล Activities of household	กิจกรรมนอก อีการ Extra-territorial		
ยอดรวม	27.1	30.6	65.5	213.5	157.5	75.4	55.7	109.3	20.8	-	9.1	TOTAL
ชาย	10.0	14.2	37.3	131.2	47.9	17.8	27.5	37.8	6.8	-	5.3	MALE
1. ผู้ปฏิบัติงานขาย ข้าราชกรรระดับอาวุโส และผู้จัดการ	2.9	0.6	1.0	29.3	4.1	0.6	0.4	0.5	-	-	-	1. Legislators, senior officials and managers
2. ผู้ประกอบวิชาชีพด้านต่างๆ	0.8	8.4	-	15.6	31.7	3.3	5.8	1.4	-	-	1.2	2. Professionals
3. ผู้ประกอบวิชาชีพด้านเทคนิคสาขาต่างๆ และอาชีพที่เกี่ยวข้อง	0.5	3.1	1.0	13.0	0.3	4.7	3.1	0.2	-	-	-	3. Technicians and associate professionals
4. เสมียน	0.9	-	1.2	7.6	2.0	1.1	0.4	-	-	-	-	4. Clerks
5. พนักงานบริการและพนักงานในร้านค้า และตลาด	3.7	-	27.0	28.1	5.9	5.8	11.4	10.1	0.2	-	-	5. Service workers and shop and market sales workers
6. ผู้ปฏิบัติงานที่มีฝีมือในด้านการเกษตร และการประมง	-	-	1.6	2.5	0.6	0.2	2.1	1.3	0.7	-	-	6. Skilled agricultural and fishery workers
7. ผู้ปฏิบัติงานด้านความสามารถที่มีมือ และธุรกิจการค้าที่เกี่ยวข้อง	0.2	1.3	0.3	6.7	0.2	0.9	1.2	10.8	-	-	-	7. Craft and related trades workers
8. ผู้ปฏิบัติการโรงงานและเครื่องจักร และผู้ปฏิบัติงานด้านการประกอบ	0.5	-	2.4	9.9	2.8	0.7	0.6	0.9	2.7	-	0.3	8. Plant and machine operators and assemblers
9. อาชีพขั้นพื้นฐานต่างๆ ในด้านกรชาย และการให้บริการ	0.5	0.7	2.7	18.5	0.2	0.5	2.4	12.5	3.2	-	-	9. Elementary occupations
10. คนงานซึ่งได้จำแนกเป็นหมวดอื่น	-	-	-	-	-	-	-	-	-	-	3.7	10. Workers not classifiable by occupation

ตารางที่ 8 จำนวนผู้จ้างงานที่จำแนกตามอาชีพ อุตสาหกรรม เพศ และ เขตการปกครอง ภาคกลาง (ต่อ)  
TABLE 8 EMPLOYED PERSONS BY OCCUPATION INDUSTRY SEX AND AREA, CENTRAL REGION (Contd.)

ไตรมาสที่ 1/2557 : Quarter 1/2014

นอกเขตเทศบาล NON-MUNICIPAL AREA

อุตสาหกรรม (ต่อ) Industry (Contd.)

หน่วยนับพัน : In Thousands

อาชีพ Occupation	กิจกรรม อสังหาริมทรัพย์ Real estate activities	กิจกรรมทางวิชาชีพ วิทย์และเทคโนโลยี Professional/scientific technical activities	การบริหารสนับสนุน และป้องกันประเทศ Administrative support service activities	การบริหารราชการ ป้องกันประเทศ Public admin- istration/defence	อุตสาหกรรม (ต่อ) Industry (Contd.)			งานในครัวเรือน ส่วนบุคคล Activities of household	กิจกรรมนอก องค์กร Extra- territorial	ไม่ทราบ Unknown	OCCUPATION
					การศึกษา Education	งานสังคมสงเคราะห์ Health and social work	ศิลปะ ความบันเทิง และนันทนาการ Art entertainment				
หญิง	17.1	16.5	28.2	82.3	109.6	57.6	28.2	71.5	14.0	3.9	FEMALE
1. ผู้ปฏิบัติงานขาย ข้าราชการระดับอาวุโส และผู้จัดการ	1.3	0.9	2.4	7.0	0.6	1.7	0.5	0.8	-	-	1. Legislators, senior officials and managers
2. ผู้ประกอบวิชาชีพด้านต่างๆ	0.4	4.7	0.6	16.1	85.0	20.1	2.2	0.2	-	-	2. Professionals
3. ผู้ประกอบวิชาชีพด้านเทคนิคสาขาต่างๆ และอาชีพที่เกี่ยวข้อง	4.2	5.1	0.9	17.0	3.3	13.4	0.8	3.6	-	-	3. Technicians and associate professionals
4. เสมียน	1.4	1.8	3.6	26.2	9.4	5.5	1.0	0.2	-	-	4. Clerks
5. พนักงานบริการและพนักงานในร้านค้า และตลาด	4.0	0.4	4.6	3.0	8.2	13.1	6.4	37.4	3.3	-	5. Service workers and shop and market sales workers
6. ผู้ปฏิบัติงานที่มีฝีมือในด้านการเกษตร และการประมง	-	1.2	1.0	0.6	0.8	-	2.0	0.4	-	-	6. Skilled agricultural and fishery workers
7. ผู้ปฏิบัติงานด้านความสามารทางฝีมือ และธุรกิจการค้าที่เกี่ยวข้อง	-	-	1.0	0.3	-	-	-	5.2	-	-	7. Craft and related trades workers
8. ผู้ปฏิบัติงานโรงงานและเครื่องจักร และผู้ปฏิบัติงานด้านการประกอบ	-	-	0.4	-	-	0.4	0.3	-	-	-	8. Plant and machine operators and assemblers
9. อาชีพขั้นพื้นฐานต่างๆ ในด้านการขาย และการให้บริการ	5.8	2.3	13.7	12.2	2.4	3.4	15.2	23.9	10.7	-	9. Elementary occupations
10. คนงานซึ่งมิได้จำแนกไว้ในหมวดอื่น	-	-	-	-	-	-	-	-	-	3.9	10. Workers not classifiable by occupation

ตารางที่ 9 จำนวนผู้ใช้งานทำ จำแนกตามอาชีพ จำนวนชั่วโมงทำงานต่อสัปดาห์ การมีเวลาเหลือพอและต้องการทำงานเพิ่มขึ้น ภาคกลาง

TABLE 9 EMPLOYED PERSONS BY OCCUPATION, HOURS WORKED PER WEEK, AVAILABILITY FOR ADDITIONAL WORK , CENTRAL REGION

ไตรมาสที่ 1/2557 : Quarter 1/2014

หน่วยเป็นพัน : In Thousands

จำนวนชั่วโมงทำงาน และ การมีเวลาเหลือพอ และต้องการทำงานเพิ่มขึ้น	อาชีพ Occupation											HOURS WORKED, AND AVAILABILITY FOR ADDITIONAL WORK	
	รวม ผู้บัญญัติกฎหมาย และผู้จัดการ Legislators & Managers	วิชาชีพ ด้านต่างๆ Profes- sional	วิชาชีพ ด้านเทคนิค Technicians	เสมียน Clerks	พนักงาน บริการ Service Workers	ด้านการเกษตร และประมง Agricultural & Fishery	ด้านความ สามารถทางฝีมือ Craft & related trades	ผู้ปฏิบัติงาน โรงงานเครื่องจักร Plant & Machine operators	อาชีพพื้น ฐานต่างๆ Elementary occupations	คนงานซึ่ง ได้จำแนกไว้ ในหมวดอื่น Not classifiable	TOTAL		
ยอดรวม	11,476.0	519.4	642.7	649.7	524.7	2,300.8	1,925.4	1,541.4	1,924.7	1,425.8	21.4	21.4	21.4
มี	44.7	1.6	0.6	1.0	3.0	3.8	9.5	5.7	5.3	14.2	-	-	Available
ไม่มี	11,431.3	517.8	642.2	648.7	521.7	2,297.0	1,915.9	1,535.6	1,919.3	1,411.7	21.4	21.4	Not available
มีงานประจำแต่ไม่ได้ทำงาน	85.1	2.6	2.6	7.9	5.5	11.6	12.6	11.9	22.5	8.0	-	-	With job not work
มี	1.6	-	-	-	0.8	-	0.2	0.3	0.2	0.2	-	-	Available
ไม่มี	83.4	2.6	2.6	7.9	4.7	11.6	12.3	11.7	22.3	7.9	-	-	Not available
1-9 ชั่วโมง	114.3	13.0	6.5	15.0	10.7	6.1	7.2	13.2	28.9	13.7	-	-	1-9 hours
มี	0.3	-	-	-	-	0.1	-	-	-	0.2	-	-	Available
ไม่มี	114.0	13.0	6.5	15.0	10.7	6.0	7.2	13.2	28.9	13.5	-	-	Not available
10-19 ชั่วโมง	386.7	22.7	49.5	33.4	30.6	39.4	43.9	56.2	62.4	47.6	1.0	1.0	10-19 hours
มี	7.2	-	0.4	0.1	0.2	0.5	1.4	1.0	0.5	3.3	-	-	Available
ไม่มี	379.5	22.7	49.1	33.3	30.5	38.9	42.5	55.3	61.9	44.4	1.0	1.0	Not available
20-29 ชั่วโมง	722.4	27.2	52.6	43.1	41.8	67.1	171.6	90.8	106.6	119.4	2.2	2.2	20-29 hours
มี	10.2	-	-	0.9	-	0.3	4.3	0.5	0.8	3.4	-	-	Available
ไม่มี	712.1	27.2	52.6	42.1	41.8	66.8	167.3	90.3	105.8	116.0	2.2	2.2	Not available
30-34 ชั่วโมง	585.1	33.3	19.3	31.6	14.7	86.4	158.4	73.5	75.0	92.3	0.7	0.7	30-34 hours
มี	6.1	-	0.2	-	-	0.4	1.0	0.8	0.8	2.8	-	-	Available
ไม่มี	579.0	33.3	19.1	31.6	14.7	85.9	157.4	72.7	74.2	89.4	0.7	0.7	Not available
35-39 ชั่วโมง	998.1	39.0	126.6	67.0	54.8	136.2	384.3	64.4	49.0	76.8	-	-	35-39 hours
มี	5.3	-	-	-	-	0.7	0.9	0.9	1.9	0.9	-	-	Available
ไม่มี	992.8	39.0	126.6	67.0	54.8	135.5	383.4	63.5	47.1	75.9	-	-	Not available
40-49 ชั่วโมง	5,425.1	272.9	336.6	373.6	296.1	906.9	761.7	840.9	856.7	764.2	15.6	15.6	40-49 hours
มี	11.0	0.6	-	-	2.1	1.2	1.4	1.8	0.4	3.4	-	-	Available
ไม่มี	5,414.1	272.3	336.6	373.6	294.0	905.6	760.2	839.1	856.3	760.7	15.6	15.6	Not available
50 ชั่วโมงขึ้นไป	3,159.2	108.8	49.1	78.2	70.5	1,047.2	385.7	390.4	723.7	303.8	1.9	1.9	50 hours and over
มี	3.0	1.0	-	-	-	0.5	0.2	0.5	0.7	-	-	-	Available
ไม่มี	3,156.3	107.8	49.1	78.2	70.5	1,046.6	385.6	389.9	723.0	303.8	1.9	1.9	Not available

ตารางที่ 9 จำนวนผู้จ้างงานทำ จำแนกตามอาชีพ จำนวนชั่วโมงทำงานต่อสัปดาห์ การมีสถานถือครองและต้องการทำงานเพิ่มขึ้น และเพศ ภาคกลาง  
TABLE 9 EMPLOYED PERSONS BY OCCUPATION, HOURS WORKED PER WEEK, AVAILABILITY FOR ADDITIONAL WORK AND SEX, CENTRAL REGION

จำนวนชั่วโมงทำงาน เพศ และ การมีสถานถือครอง และต้องการทำงานเพิ่มขึ้น	รวม ผู้บัญญัติกฎหมาย และ ผู้จัดการ Legislators & Managers	วิชาชีพ ด้านต่างๆ Professional	วิชาชีพ ด้านเทคนิค Technicians	เสมียน Clerks	อาชีพ พนักงาน Service Workers	อาชีพ Occupation			ผู้ปฏิบัติงาน โรงงานเครื่องจักร Plant & Machine operators	อาชีพอื่น ฐานต่างๆ Elementary occupations	คนงานซึ่ง ได้จำแนกให้ ไม่เข้า ในหมวดอื่น Not classifiable	HOURS WORKED, SEX AND AVAILABILITY FOR ADDITIONAL WORK
						ด้านต่างๆ Agricultural & Fishery	และประมง Craft & related trades	ด้านความ สามารถทางฝีมือ Craft				
ชาย	6,186.2	337.2	290.1	318.0	1,553	935.9	1,116.4	1,131.3	1,215.9	676.1	10.0	MALE
มี	27.9	1.6	0.2	0.2	1.8	1.0	6.1	4.5	4.5	8.1	-	Available
ไม่มี	6,158.3	335.6	289.9	317.8	1,551.2	934.9	1,110.4	1,126.8	1,211.4	668.1	10.0	Not available
มีงานประจำแต่ไม่ได้ทำงาน	48.8	0.8	1.4	5.7	1.5	5.6	8.4	9.6	12.8	3.0	-	With job not work
มี	1.4	-	-	-	0.8	-	0.2	0.3	0.2	-	-	Available
ไม่มี	47.3	0.8	1.4	5.7	0.7	5.6	8.2	9.3	12.6	3.0	-	Not available
1-9 ชั่วโมง	58.5	8.6	3.2	9.1	0.5	1.6	4.7	9.5	15.0	6.3	-	1-9 hours
มี	-	-	-	-	-	-	-	-	-	-	-	Available
ไม่มี	58.5	8.6	3.2	9.1	0.5	1.6	4.7	9.5	15.0	6.3	-	Not available
10-19 ชั่วโมง	199.8	15.3	22.5	13.0	8.4	17.2	23.3	38.7	38.4	22.2	1.0	10-19 hours
มี	4.1	-	-	-	0.5	-	0.8	0.7	2.1	0.5	-	Available
ไม่มี	195.8	15.3	22.5	13.0	8.4	17.2	22.5	38.0	37.9	20.0	1.0	Not available
20-29 ชั่วโมง	380.7	18.9	28.1	15.0	18.5	26.6	85.6	58.9	67.7	60.3	1.1	20-29 hours
มี	7.4	-	7.4	0.2	0.3	0.3	3.8	0.5	0.8	1.9	-	Available
ไม่มี	373.3	18.9	28.1	14.9	18.5	26.3	81.8	58.4	66.9	58.4	1.1	Not available
30-34 ชั่วโมง	310.3	22.9	12.2	16.1	2.6	31.4	83.0	53.3	46.5	42.1	0.4	30-34 hours
มี	5.1	-	0.2	-	-	-	0.9	0.8	0.8	2.4	-	Available
ไม่มี	305.2	22.9	12.0	16.1	2.6	31.4	82.0	52.5	45.7	39.7	0.4	Not available
35-39 ชั่วโมง	515.6	26.6	44.4	33.4	14.7	69.2	212.8	42.1	38.8	33.5	-	35-39 hours
มี	3.5	-	-	-	-	0.3	-	0.9	1.9	0.4	-	Available
ไม่มี	512.0	26.6	44.4	33.4	14.7	68.9	212.8	41.2	36.9	33.1	-	Not available
40-49 ชั่วโมง	2,953.1	175.5	154.2	173.5	76.7	360.6	451.8	647.5	543.3	363.6	6.4	40-49 hours
มี	5.0	0.6	-	-	1.0	0.4	0.3	1.3	-	1.3	-	Available
ไม่มี	2,948.1	174.9	154.2	173.5	75.7	360.3	451.6	646.1	543.3	362.4	6.4	Not available
50 ชั่วโมงขึ้นไป	1,719.5	68.7	24.1	52.2	32.5	423.7	246.9	271.8	453.2	145.2	1.2	50 hours and over
มี	1.5	1.0	-	-	-	-	0.2	-	0.3	-	-	Available
ไม่มี	1,718.1	67.7	24.1	52.2	32.5	423.7	246.8	271.8	452.9	145.2	1.2	Not available
หญิง	5,289.8	182.3	352.6	331.8	3,694	1,364.9	808.9	410.1	708.8	749.7	11.4	FEMALE
มี	16.8	-	0.4	0.8	1.2	2.8	3.4	1.3	0.8	6.1	-	Available
ไม่มี	5,273.0	182.3	352.3	330.9	3,682.8	1,362.2	805.5	408.8	708.0	743.6	11.4	Not available
มีงานประจำแต่ไม่ได้ทำงาน	36.3	1.8	1.1	2.1	4.0	6.1	4.2	2.3	9.7	5.1	-	With job not work
มี	0.2	-	-	-	-	-	0.1	-	-	0.2	-	Available
ไม่มี	36.1	1.8	1.1	2.1	4.0	6.1	4.1	2.3	9.7	4.9	-	Not available
1-9 ชั่วโมง	55.8	4.4	3.3	5.9	10.3	4.5	2.5	3.7	13.9	7.4	-	1-9 hours
มี	0.3	-	-	-	-	0.1	-	-	-	0.2	-	Available
ไม่มี	55.6	4.4	3.3	5.9	10.3	4.4	2.5	3.7	13.9	7.2	-	Not available
10-19 ชั่วโมง	186.9	7.4	27.0	20.4	22.2	22.2	20.7	17.6	24.0	25.5	-	10-19 hours
มี	3.2	-	0.4	0.1	0.2	0.5	0.7	0.3	-	1.1	-	Available
ไม่มี	183.8	7.4	26.6	20.3	22.1	21.7	20.0	17.3	24.0	24.4	-	Not available
20-29 ชั่วโมง	341.7	8.4	24.5	28.1	23.3	40.6	86.0	31.9	38.8	59.1	1.1	20-29 hours
มี	2.8	-	0.8	-	-	-	0.5	-	-	1.5	-	Available
ไม่มี	338.9	8.4	24.5	27.3	23.3	40.6	85.5	31.9	38.8	57.6	1.1	Not available
30-34 ชั่วโมง	274.8	10.5	7.1	15.6	12.1	54.9	75.5	20.2	28.5	50.2	0.3	30-34 hours
มี	1.0	-	-	-	-	0.4	0.1	-	-	0.5	-	Available
ไม่มี	273.8	10.5	7.1	15.6	12.1	54.5	75.4	20.2	28.5	49.7	0.3	Not available
35-39 ชั่วโมง	482.6	12.3	82.3	33.6	40.2	67.0	171.5	22.3	10.2	43.3	-	35-39 hours
มี	1.8	-	-	-	-	0.4	0.9	-	-	0.5	-	Available
ไม่มี	480.8	12.3	82.3	33.6	40.2	66.6	170.6	22.3	10.2	42.8	-	Not available
40-49 ชั่วโมง	2,472.0	97.5	182.5	200.1	219.4	546.2	309.8	193.4	313.4	400.5	9.3	40-49 hours
มี	6.1	-	-	-	1.1	0.8	1.2	0.4	0.4	2.2	-	Available
ไม่มี	2,466.0	97.5	182.5	200.1	218.3	545.4	308.7	193.0	312.9	398.4	9.3	Not available
50 ชั่วโมงขึ้นไป	1,439.7	40.1	25.0	26.0	38.0	623.5	138.8	118.6	270.4	158.6	0.7	50 hours and over
มี	1.5	-	-	-	-	0.5	-	0.5	0.4	-	-	Available
ไม่มี	1,438.2	40.1	25.0	26.0	38.0	622.9	138.8	118.1	270.0	158.6	0.7	Not available



ตารางที่ 9 จำนวนผู้มีงานทำ จำนวนคนอาชีพ จำนวนชั่วโมงทำงานต่อสัปดาห์ การมีเวลาเหลือพอและต้องการทำงานเพิ่มขึ้น เขต และเขตการปกครอง ภาคกลาง (ต่อ)  
TABLE 9 EMPLOYED PERSONS BY OCCUPATION, HOURS WORKED PER WEEK, AVAILABILITY FOR ADDITIONAL WORK, SEX AND AREA, CENTRAL REGION (Contd.)

หน่วยเป็นพัน : In Thousands

จำนวนชั่วโมงทำงาน เพศ และ การมีเวลาเหลือพอ และต้องการทำงานเพิ่มขึ้น	ในเขตเทศบาล MUNICIPAL AREA											รวม	ผู้บัญญัติกฎหมาย และผู้จัดการ Legislators & Managers	วิชาชีพ ด้านต่างๆ Professional	วิชาชีพ ด้านเทคนิค Technicians	เสมียน Clerks	อาชีพ		ด้านความ สามารถทางฝีมือ Craft & related trades	ผู้ปฏิบัติงาน โรงงานเครื่องจักร Plant & Machine operators	อาชีพอื่น Elementary occupations	คนงานซึ่งมี ได้จำแนกไว้ ในหมวดอื่น Not classifiable	HOURS WORKED, SEX AND AVAILABILITY FOR ADDITIONAL WORK	
	อาชีพ Service Workers	ด้านกาเกษตร และประมง Agricultural & Fishery	Occupation																					
ยอดรวม(ชาย)	2,813.7	169.9	170.8	184.5	96.3	537.9	213.9	557.8	604.3	274.1	4.4	2,813.7	169.9	170.8	184.5	96.3	537.9	213.9	557.8	604.3	274.1	4.4	TOTAL(MALE)	
มี	6.1	-	0.2	0.2	-	-	0.6	2.4	0.9	1.7	-	6.1	-	0.2	0.2	-	-	0.6	2.4	0.9	1.7	-	6.1	Available
ไม่มี	2,807.7	169.9	170.6	184.3	96.3	537.9	213.3	555.3	603.4	272.3	4.4	2,807.7	169.9	170.6	184.3	96.3	537.9	213.3	555.3	603.4	272.3	4.4	2,807.7	Not available
มีงานประจำแต่ไม่ได้ทำงาน	24.5	0.3	0.6	4.7	0.4	3.4	2.7	5.4	5.5	1.5	-	24.5	0.3	0.6	4.7	0.4	3.4	2.7	5.4	5.5	1.5	-	24.5	With job not work
มี	0.5	-	-	-	-	-	0.2	0.3	0.1	-	-	0.5	-	-	-	-	-	0.2	0.3	0.1	-	-	0.5	Available
ไม่มี	24.0	0.3	0.6	4.7	0.4	3.4	2.5	5.2	5.5	1.5	-	24.0	0.3	0.6	4.7	0.4	3.4	2.5	5.2	5.5	1.5	-	24.0	Not available
1-9 ชั่วโมง	33.0	6.6	1.3	3.4	0.1	0.5	0.5	7.1	10.0	3.4	-	33.0	6.6	1.3	3.4	0.1	0.5	0.5	7.1	10.0	3.4	-	33.0	1-9 hours
มี	-	-	-	-	-	-	-	-	-	-	-	-	-	-	-	-	-	-	-	-	-	-	-	Available
ไม่มี	33.0	6.6	1.3	3.4	0.1	0.5	0.5	7.1	10.0	3.4	-	33.0	6.6	1.3	3.4	0.1	0.5	0.5	7.1	10.0	3.4	-	33.0	Not available
10-19 ชั่วโมง	115.9	9.0	13.3	9.2	7.2	8.1	5.3	24.9	24.6	13.8	0.6	115.9	9.0	13.3	9.2	7.2	8.1	5.3	24.9	24.6	13.8	0.6	115.9	10-19 hours
มี	0.7	-	-	-	-	-	-	-	0.4	0.3	-	0.7	-	-	-	-	-	-	-	0.4	0.3	-	0.7	Available
ไม่มี	115.2	9.0	13.3	9.2	7.2	8.1	5.3	24.9	24.2	13.5	0.6	115.2	9.0	13.3	9.2	7.2	8.1	5.3	24.9	24.2	13.5	0.6	115.2	Not available
20-29 ชั่วโมง	148.8	11.0	15.7	8.3	10.2	12.4	12.4	22.4	22.6	33.0	1.1	148.8	11.0	15.7	8.3	10.2	12.4	12.4	22.4	22.6	33.0	1.1	148.8	20-29 hours
มี	0.8	-	-	0.2	-	-	0.3	0.1	0.1	0.1	-	0.8	-	-	-	-	-	-	0.1	0.1	0.1	-	0.8	Available
ไม่มี	148.0	11.0	15.7	8.1	10.2	12.4	12.1	22.2	22.5	32.8	1.1	148.0	11.0	15.7	8.1	10.2	12.4	12.1	22.2	22.5	32.8	1.1	148.0	Not available
30-34 ชั่วโมง	142.2	13.2	6.0	10.9	1.0	20.5	20.7	28.4	22.7	18.5	0.4	142.2	13.2	6.0	10.9	1.0	20.5	20.7	28.4	22.7	18.5	0.4	142.2	30-34 hours
มี	1.8	-	0.2	-	-	-	-	0.8	-	0.7	-	1.8	-	0.2	-	-	-	-	0.8	-	0.7	-	1.8	Available
ไม่มี	140.5	13.2	5.7	10.9	1.0	20.5	20.7	27.6	22.7	17.7	0.4	140.5	13.2	5.7	10.9	1.0	20.5	20.7	27.6	22.7	17.7	0.4	140.5	Not available
35-39 ชั่วโมง	198.0	8.8	19.9	20.3	10.9	35.5	45.8	25.3	19.7	11.9	-	198.0	8.8	19.9	20.3	10.9	35.5	45.8	25.3	19.7	11.9	-	198.0	35-39 hours
มี	1.2	-	-	-	-	-	-	0.9	-	0.3	-	1.2	-	-	-	-	-	-	0.9	-	0.3	-	1.2	Available
ไม่มี	196.8	8.8	19.9	20.3	10.9	35.5	45.8	24.4	19.7	11.6	-	196.8	8.8	19.9	20.3	10.9	35.5	45.8	24.4	19.7	11.6	-	196.8	Not available
40-49 ชั่วโมง	1,353.1	88.9	98.6	96.1	46.0	219.8	85.5	306.8	270.7	139.7	1.1	1,353.1	88.9	98.6	96.1	46.0	219.8	85.5	306.8	270.7	139.7	1.1	1,353.1	40-49 hours
มี	0.6	-	-	-	-	-	-	0.3	-	0.3	-	0.6	-	-	-	-	-	-	0.3	-	0.3	-	0.6	Available
ไม่มี	1,352.5	88.9	98.6	96.1	46.0	219.8	85.5	306.5	270.7	139.4	1.1	1,352.5	88.9	98.6	96.1	46.0	219.8	85.5	306.5	270.7	139.4	1.1	1,352.5	Not available
50 ชั่วโมงขึ้นไป	798.2	32.3	15.4	31.7	20.6	237.6	41.2	137.5	228.6	52.3	1.2	798.2	32.3	15.4	31.7	20.6	237.6	41.2	137.5	228.6	52.3	1.2	798.2	50 hours and over
มี	0.5	-	-	-	-	-	0.2	-	0.3	-	-	0.5	-	-	-	-	-	-	-	0.3	-	-	0.5	Available
ไม่มี	797.7	32.3	15.4	31.7	20.6	237.6	41.0	137.5	228.3	52.3	1.2	797.7	32.3	15.4	31.7	20.6	237.6	41.0	137.5	228.3	52.3	1.2	797.7	Not available



ตารางที่ 9 จำนวนผู้ปฏิบัติงานทำ จำแนกตามอาชีพ จำนวนชั่วโมงทำงานต่อสัปดาห์ การมีเวลาเหลือพอและต้องการทำงานเพิ่มขึ้น เขต และเขตการปกครอง ภาคกลาง (ต่อ)  
TABLE 9 EMPLOYED PERSONS BY OCCUPATION, HOURS WORKED PER WEEK, AVAILABILITY FOR ADDITIONAL WORK, SEX AND AREA, CENTRAL REGION(Contd.)

ไตรมาสที่ 1/2557 : Quarter 1/2014  
นอกระบบเทศบาล NON-MUNICIPAL AREA  
หน่วยเป็นพัน : In Thousands

จำนวนชั่วโมงทำงาน เพศ และ การมีเวลาเหลือพอ และต้องการทำงานเพิ่มขึ้น	อาชีพ Occupation											รวม ผู้บัญชาการ และ ผู้จัดการ Legislators & Managers	วิชาชีพ ด้านต่าง ๆ Profes- sional	วิชาชีพ ด้านเทคนิค Technicians	เสมียน Clerks	พนักงาน บริการ Service Workers	ด้านการเกษตร และประมง & Fishery	ด้านความ สามารถทางฝีมือ Craft & related trades	ผู้ปฏิบัติงาน โรงงานเครื่องจักร Plant & Machine operators	อาชีพพื้น ฐานต่าง ๆ Elementary occupations	คนงานซึ่งมี ได้จำแนกไว้ ในหมวดอื่น Not classifiable	HOURS WORKED, SEX AND AVAILABILITY FOR ADDITIONAL WORK
	Total	119.3	133.5	59.1	398.0	902.6	573.5	611.6	402.1	5.7	TOTAL(MALE)											
ยอดรวม(ชาย)	3,372.5	1,67.3	1,33.5	59.1	398.0	902.6	573.5	611.6	402.1	5.7	3,372.5	1,67.3	1,33.5	59.1	398.0	902.6	573.5	611.6	402.1	5.7	3,372.5	
มี	21.9	1.6	-	1.8	1.0	5.5	2.0	3.6	6.3	-	21.9	1.6	-	1.8	1.0	5.5	2.0	3.6	6.3	-	21.9	
ไม่มี	3,350.6	165.6	1,33.5	57.2	397.0	897.1	571.5	607.9	395.8	5.7	3,350.6	165.6	1,33.5	57.2	397.0	897.1	571.5	607.9	395.8	5.7	3,350.6	
มีงานประจำแต่ไม่ได้ทำงาน	24.3	0.5	0.8	1.1	2.1	5.7	4.2	7.3	1.5	-	24.3	0.5	0.8	1.1	2.1	5.7	4.2	7.3	1.5	-	24.3	
มี	0.9	-	-	0.8	-	-	-	-	-	-	0.9	-	-	0.8	-	-	-	-	-	-	0.9	
ไม่มี	23.4	0.5	0.8	0.3	2.1	5.7	4.2	7.2	1.5	-	23.4	0.5	0.8	0.3	2.1	5.7	4.2	7.2	1.5	-	23.4	
1-9 ชั่วโมง	25.5	2.0	1.9	0.3	1.1	4.2	2.4	5.0	2.9	-	25.5	2.0	1.9	0.3	1.1	4.2	2.4	5.0	2.9	-	25.5	
มี	-	-	-	-	-	-	-	-	-	-	-	-	-	-	-	-	-	-	-	-	-	
ไม่มี	25.5	2.0	1.9	0.3	1.1	4.2	2.4	5.0	2.9	-	25.5	2.0	1.9	0.3	1.1	4.2	2.4	5.0	2.9	-	25.5	
10-19 ชั่วโมง	83.9	6.3	3.8	1.2	9.1	18.0	13.7	13.8	8.4	0.4	83.9	6.3	3.8	1.2	9.1	18.0	13.7	13.8	8.4	0.4	83.9	
มี	3.4	-	-	-	-	0.8	0.7	0.1	1.9	-	3.4	-	-	-	-	0.8	0.7	0.1	1.9	-	3.4	
ไม่มี	80.6	6.3	3.8	1.2	9.1	17.2	13.1	13.8	6.5	0.4	80.6	6.3	3.8	1.2	9.1	17.2	13.1	13.8	6.5	0.4	80.6	
20-29 ชั่วโมง	231.9	7.9	12.5	8.4	14.2	73.2	36.5	45.2	27.3	-	231.9	7.9	12.5	8.4	14.2	73.2	36.5	45.2	27.3	-	231.9	
มี	6.6	-	-	-	0.3	3.5	0.4	0.7	1.8	-	6.6	-	-	-	0.3	3.5	0.4	0.7	1.8	-	6.6	
ไม่มี	225.3	7.9	12.5	8.4	13.9	69.7	36.2	44.5	25.6	-	225.3	7.9	12.5	8.4	13.9	69.7	36.2	44.5	25.6	-	225.3	
30-34 ชั่วโมง	168.1	9.7	6.3	1.6	10.9	62.3	24.8	23.8	23.6	-	168.1	9.7	6.3	1.6	10.9	62.3	24.8	23.8	23.6	-	168.1	
มี	3.3	-	-	-	-	0.9	-	0.8	1.6	-	3.3	-	-	-	-	0.9	-	0.8	1.6	-	3.3	
ไม่มี	164.8	9.7	6.3	1.6	10.9	61.4	24.8	23.0	22.0	-	164.8	9.7	6.3	1.6	10.9	61.4	24.8	23.0	22.0	-	164.8	
35-39 ชั่วโมง	317.6	17.9	13.1	3.8	33.7	167.1	16.9	19.1	21.7	-	317.6	17.9	13.1	3.8	33.7	167.1	16.9	19.1	21.7	-	317.6	
มี	2.3	-	-	-	0.3	-	-	1.9	0.1	-	2.3	-	-	-	0.3	-	-	1.9	0.1	-	2.3	
ไม่มี	315.3	17.9	13.1	3.8	33.4	167.1	16.9	17.2	21.6	-	315.3	17.9	13.1	3.8	33.4	167.1	16.9	17.2	21.6	-	315.3	
40-49 ชั่วโมง	1,600.0	86.6	55.6	30.7	140.8	366.4	340.7	272.7	223.9	5.3	1,600.0	86.6	55.6	30.7	140.8	366.4	340.7	272.7	223.9	5.3	1,600.0	
มี	4.4	0.6	-	1.0	0.4	0.3	1.0	-	1.0	-	4.4	0.6	-	1.0	0.4	0.3	1.0	-	1.0	-	4.4	
ไม่มี	1,595.6	86.0	55.6	29.7	140.4	366.1	339.7	272.7	222.9	5.3	1,595.6	86.0	55.6	29.7	140.4	366.1	339.7	272.7	222.9	5.3	1,595.6	
50 ชั่วโมงขึ้นไป	921.3	36.5	8.7	11.9	186.1	205.8	134.3	224.6	92.9	-	921.3	36.5	8.7	11.9	186.1	205.8	134.3	224.6	92.9	-	921.3	
มี	1.0	1.0	-	-	-	-	-	-	-	-	1.0	1.0	-	-	-	-	-	-	-	-	1.0	
ไม่มี	920.3	35.5	8.7	11.9	186.1	205.8	134.3	224.6	92.9	-	920.3	35.5	8.7	11.9	186.1	205.8	134.3	224.6	92.9	-	920.3	

ตารางที่ 9 จำนวนผู้ปฏิบัติงาน จำแนกตามอาชีพ จำนวนชั่วโมงทำงานต่อสัปดาห์ การมีเวลาเหลือพอและต้องการทำงานเพิ่มขึ้น เขต และเขตการปกครอง ภาคกลาง (ต่อ)  
TABLE 9 EMPLOYED PERSONS BY OCCUPATION, HOURS WORKED PER WEEK, AVAILABILITY FOR ADDITIONAL WORK, SEX AND AREA, CENTRAL REGION(Contd.)

จำนวนชั่วโมงทำงาน เพศ และ การมีเวลาเหลือพอ และต้องการทำงานเพิ่มขึ้น	นอกเขตเทศบาล NON-MUNICIPAL AREA										รวม	ผู้บัญญัติกฎหมาย และ ผู้จัดการ Legislators & Managers	วิชาชีพ ด้านต่างๆ Profes- sionals	วิชาชีพ ด้านเทคนิค Technicians	เสมียน Clerks	อาชีพ Occupation			อาชีพที่ พื้นฐานต่างๆ Elementary Occupations	คนงานซึ่งมี ได้จำแนกไว้ ในหมวดอื่น Not classifiable	HOURS WORKED, SEX AND AVAILABILITY FOR ADDITIONAL WORK
	รวม	ผู้บัญญัติกฎหมาย และ ผู้จัดการ Legislators & Managers	วิชาชีพ ด้านต่างๆ Profes- sionals	วิชาชีพ ด้านเทคนิค Technicians	เสมียน Clerks	พนักงาน บริการ Service Workers	ด้านการเกษตร และประมง Agricultural & Fishery	สามารถทางฝีมือ Crafts & Related trades	ด้านความ สามารถทางฝีมือ Crafts & Related trades	ผู้ปฏิบัติงาน โรงงานเครื่องจักร Plant & Machine Operators											
ยอดรวม(หญิง)	2,856.7	82.7	163.0	151.8	175.5	615.3	665.4	235.9	333.9	428.4	4.8	TOTAL(FEMALE)									
มี	12.1	-	0.4	0.5	0.7	1.0	3.3	1.2	0.1	4.9	-	Available									
ไม่มี	2,844.6	82.7	162.7	151.3	174.8	614.3	662.1	234.7	333.8	423.4	4.8	Not available									
มีงานประจำแต่ไม่ได้ทำงาน	17.8	0.5	0.9	1.8	1.7	2.0	3.7	1.3	4.2	1.8	-	With job not work									
มี	0.1	-	-	-	-	-	0.1	-	-	-	-	Available									
ไม่มี	17.7	0.5	0.9	1.8	1.7	2.0	3.6	1.3	4.2	1.8	-	Not available									
1-9 ชั่วโมง	21.1	0.6	1.3	2.8	3.6	0.7	2.1	0.9	4.1	5.0	-	1-9 hours									
มี	0.2	-	-	-	-	0.1	-	-	-	0.1	-	Available									
ไม่มี	20.9	0.6	1.3	2.8	3.6	0.6	2.1	0.9	4.1	5.0	-	Not available									
10-19 ชั่วโมง	93.4	3.3	11.6	8.5	8.7	15.0	15.1	10.1	10.8	10.2	-	10-19 hours									
มี	2.1	-	0.4	-	-	-	0.6	0.3	-	0.8	-	Available									
ไม่มี	91.3	3.3	11.3	8.5	8.7	15.0	14.5	9.8	10.8	9.4	-	Not available									
20-29 ชั่วโมง	213.2	3.3	12.2	12.9	15.2	21.7	69.3	24.2	22.1	32.1	-	20-29 hours									
มี	2.4	-	-	0.5	-	-	0.4	-	-	1.4	-	Available									
ไม่มี	210.8	3.3	12.2	12.4	15.2	21.7	68.9	24.2	22.1	30.7	-	Not available									
30-34 ชั่วโมง	148.6	4.4	5.1	8.1	4.6	22.8	55.3	10.7	13.3	24.4	-	30-34 hours									
มี	0.5	-	-	-	-	-	0.1	-	-	0.4	-	Available									
ไม่มี	148.1	4.4	5.1	8.1	4.6	22.8	55.2	10.7	13.3	24.0	-	Not available									
35-39 ชั่วโมง	297.2	5.4	43.7	19.5	16.4	31.8	140.1	10.7	3.3	26.4	-	35-39 hours									
มี	1.8	-	-	-	-	0.4	0.9	-	-	0.5	-	Available									
ไม่มี	295.4	5.4	43.7	19.5	16.4	31.4	139.1	10.7	3.3	25.9	-	Not available									
40-49 ชั่วโมง	1,304.2	40.6	79.1	86.6	106.9	231.7	261.0	111.2	153.7	228.7	4.8	40-49 hours									
มี	4.6	-	-	-	0.7	0.6	1.2	0.4	0.1	1.7	-	Available									
ไม่มี	1,299.6	40.6	79.1	86.6	106.3	231.1	259.8	110.7	153.6	226.9	4.8	Not available									
50 ชั่วโมงขึ้นไป	761.3	24.7	9.2	11.6	18.3	289.7	118.9	66.8	122.4	99.8	-	50 hours and over									
มี	0.5	-	-	-	-	-	-	0.5	-	-	-	Available									
ไม่มี	760.8	24.7	9.2	11.6	18.3	289.7	118.9	66.3	122.4	99.8	-	Not available									

ตารางที่ 10 จำนวนผู้จ้างงานที่ จําแนกตามอุตสาหกรรม จำนวนชั่วโมงทำงานต่อสัปดาห์ การมีเวลาเหลือพอและต้องการทำงานเพิ่มขึ้น ภาคกลาง

TABLE 10 EMPLOYED PERSONS BY INDUSTRY, HOURS WORKED PER WEEK, AVAILABILITY FOR ADDITIONAL WORK, CENTRAL REGION

ไตรมาสที่ 1/2557 : Quarter 1/2014

หน่วยเป็นพัน : in Thousands

จำนวนชั่วโมงทำงาน และ การมีเวลาเหลือพอ และต้องการทำงานเพิ่มขึ้น	รวม	อุตสาหกรรม Industry										ข้อมูลข่าวสาร และการสื่อสาร Information	การเงินและ การประกันภัย Financial intermediation	HOURS WORKED, AND AVAILABILITY FOR ADDITIONAL WORK
		เกษตรกรรม การปํ้าไม้ และการประมง Agriculture	การทำ เหมืองแร่ และเหมืองหิน Mining	การผลิต ไฟฟ้า ก๊าซ ไอนํ้าระบบปรับ อากาศ Electricity and air conditioning	จัดทํานํ้าประปา และประปา Water supply	การก่อสร้าง Construction	การขนส่ง การขนส่ง การขนส่งทางบก การขนส่งทางน้ำ Transport, storage and communications	การขนส่ง และ การขนส่ง Transportation and storage	ที่พักแรมและ บริการนํ้าอาหาร Accommodation and food service	ข้อมูลข่าวสาร และการสื่อสาร Information	การเงินและ การประกันภัย Financial intermediation			
ยอดรวม	11,476.0	2,268.1	19.6	3,406.8	38.2	40.8	617.2	1,910.1	446.5	863.7	64.5	133.8	TOTAL	
มี	44.7	18.7	-	6.0	-	-	2.8	4.1	2.2	2.7	-	-	Available	
ไม่มี	11,431.3	2,249.4	19.6	3,400.8	38.2	40.8	614.4	1,906.0	444.3	861.0	64.5	133.8	Not available	
มีงานประจำแต่ไม่ได้ทำงาน	85.1	13.0	-	36.5	0.2	0.5	8.1	7.5	3.3	3.9	-	-	With job not work	
มี	1.6	0.4	-	-	-	-	0.3	-	0.1	0.1	-	-	Available	
ไม่มี	83.4	12.6	-	36.5	0.2	0.5	7.8	7.5	3.2	3.8	-	-	Not available	
1-9 ชั่วโมง	114.3	8.8	-	67.9	0.1	-	4.9	6.7	2.6	2.0	0.8	3.6	19 hours	
มี	0.3	0.1	-	-	-	-	-	0.2	-	-	-	-	Available	
ไม่มี	114.0	8.8	-	67.9	0.1	-	4.9	6.5	2.6	2.0	0.8	3.6	Not available	
10-19 ชั่วโมง	386.7	50.1	0.2	120.5	3.0	7.0	20.4	44.2	8.1	12.0	6.3	5.2	10-19 hours	
มี	7.2	3.7	-	0.5	-	-	0.7	1.3	-	-	-	-	Available	
ไม่มี	379.5	46.4	0.2	119.9	3.0	7.0	19.6	42.9	8.1	12.0	6.3	5.2	Not available	
20-29 ชั่วโมง	722.4	191.7	1.6	225.3	2.1	1.3	42.0	99.9	25.1	21.1	6.8	9.7	20-29 hours	
มี	10.2	6.8	-	-	-	-	0.5	1.2	0.1	1.0	-	-	Available	
ไม่มี	712.1	184.9	1.6	225.3	2.1	1.3	41.5	98.7	25.0	20.1	6.8	9.7	Not available	
30-34 ชั่วโมง	585.1	181.1	3.2	150.7	0.3	0.7	37.8	77.1	23.0	40.8	3.9	5.9	30-34 hours	
มี	6.1	2.9	-	-	-	-	0.8	0.7	0.5	0.2	-	-	Available	
ไม่มี	579.0	178.3	3.2	150.7	0.3	0.7	37.0	76.4	22.5	40.5	3.9	5.9	Not available	
35-39 ชั่วโมง	998.1	413.5	0.9	66.3	12.3	9.9	16.6	72.4	24.4	50.4	4.3	9.7	35-39 hours	
มี	5.3	1.4	-	0.4	-	-	-	0.3	1.1	0.4	-	-	Available	
ไม่มี	992.8	412.1	0.9	66.0	12.3	9.9	16.6	72.1	23.3	50.0	4.3	9.7	Not available	
40-49 ชั่วโมง	5,425.1	957.7	8.8	1,736.4	19.3	13.6	368.4	843.3	180.0	385.1	34.2	94.2	40-49 hours	
มี	11.0	3.3	-	2.8	-	-	0.5	0.4	0.4	1.1	-	-	Available	
ไม่มี	5,414.1	954.4	8.8	1,733.6	19.3	13.6	367.9	842.8	179.7	384.1	34.2	94.2	Not available	
50 ชั่วโมงขึ้นไป	3,159.2	452.2	5.0	1,003.2	1.0	7.9	119.1	759.2	179.9	348.5	8.3	5.6	50 hours and over	
มี	3.0	0.2	-	2.3	-	-	-	-	-	-	-	-	Available	
ไม่มี	3,156.3	452.0	5.0	1,000.9	1.0	7.9	119.1	759.2	179.9	348.5	8.3	5.6	Not available	

ตารางที่ 10 จำนวนผู้ปฏิบัติงาน จำนวนชั่วโมงทำงานต่อสัปดาห์ ภาควิชาการและกิจการที่ทำงานเพิ่มขึ้น ภาคกลาง (ต่อ)

TABLE 10 EMPLOYED PERSONS BY INDUSTRY, HOURS WORKED PER WEEK, AVAILABILITY FOR ADDITIONAL WORK, CENTRAL REGION (Contd.)

ไตรมาสที่ 1/2557 : Quarter 1/2014

หน่วยเป็นพัน : In Thousands

จำนวนชั่วโมงทำงาน และ ภาควิชาการและกิจการ และต้องการทำงานเพิ่มขึ้น	อุตสาหกรรม (ต่อ) Industry (Contd.)										HOURS WORKED, AND AVAILABILITY FOR ADDITIONAL WORK	
	กิจกรรม อสังหาริมทรัพย์ Real estate activities	กิจกรรมทางวิชาชีพ วิทย์และเทคโนโลยี Professional/scientific technical activities	การบริหารสนับสนุน และปฏิบัติงานประเภท Administrative and support service activities	การบริหารราชการ ป้องกันประเทศ Public admin- istration defence	การศึกษา Education	งานสังคมสงเคราะห์ Health and social work	ศิลปะ ความบันเทิง และนันทนาการ Art, entertainment	บริการด้านอื่นๆ Other service	งานในครัวเรือน ส่วนบุคคล Activities of household	กิจกรรมของ องค์กร Extra- territorial		ไม่ทราบ Unknown
ยอดรวม	73.9	85.7	176.6	423.8	317.8	174.2	98.6	250.5	46.8	-	18.9	TOTAL
มี	0.5	0.2	1.1	1.4	-	1.5	1.7	1.4	0.5	-	-	Available
ไม่มี	73.4	85.5	175.5	422.4	317.8	172.8	96.9	249.1	46.3	-	18.9	Not available
มีงานประจำแต่ไม่ได้ทำงาน	-	0.5	2.6	2.0	2.0	2.1	1.1	2.0	-	-	-	With job not work
มี	-	-	-	-	-	0.8	-	-	-	-	-	Available
ไม่มี	-	0.5	2.6	2.0	2.0	1.3	1.1	2.0	-	-	-	Not available
19 ชั่วโมง	2.5	0.2	4.8	4.4	2.8	-	0.2	1.6	0.6	-	-	19 hours
มี	-	-	-	-	-	-	-	-	-	-	-	Available
ไม่มี	2.5	0.2	4.8	4.4	2.8	-	0.2	1.6	0.6	-	-	Not available
10-19 ชั่วโมง	1.3	7.1	3.1	55.0	25.4	5.4	6.5	3.6	1.0	-	1.7	1019 hours
มี	-	-	0.3	0.1	-	0.1	0.5	-	-	-	-	Available
ไม่มี	1.3	7.1	2.8	54.9	25.4	5.3	6.0	3.6	1.0	-	1.7	Not available
20-29 ชั่วโมง	6.9	9.4	8.6	22.1	25.6	4.9	10.1	6.6	1.6	-	0.2	2029 hours
มี	-	0.2	-	-	-	0.5	-	-	-	-	-	Available
ไม่มี	6.9	9.2	8.6	22.1	25.6	4.4	10.1	6.6	1.6	-	0.2	Not available
30-34 ชั่วโมง	2.2	6.0	5.9	7.7	6.5	3.2	5.4	19.9	3.5	-	0.4	3034 hours
มี	-	-	-	-	-	-	0.8	0.1	-	-	-	Available
ไม่มี	2.2	6.0	5.9	7.7	6.5	3.2	4.6	19.8	3.5	-	0.4	Not available
35-39 ชั่วโมง	4.8	10.6	5.9	137.4	93.4	34.4	8.5	18.7	3.6	-	0.4	3539 hours
มี	-	-	0.8	-	-	-	-	1.0	-	-	-	Available
ไม่มี	4.8	10.6	5.1	137.4	93.4	34.4	8.5	17.8	3.6	-	0.4	Not available
40-49 ชั่วโมง	41.7	47.1	89.0	168.2	154.2	91.8	42.0	115.0	21.5	-	13.6	4049 hours
มี	-	-	-	1.3	-	0.1	0.4	0.3	0.5	-	-	Available
ไม่มี	41.7	47.1	89.0	166.8	154.2	91.8	41.7	114.7	21.0	-	13.6	Not available
50 ชั่วโมงขึ้นไป	14.7	4.9	56.8	27.1	8.0	32.5	24.7	83.1	15.1	-	2.6	50hours and over
มี	0.5	-	-	-	-	-	-	-	-	-	-	Available
ไม่มี	14.1	4.9	56.8	27.1	8.0	32.5	24.7	83.1	15.1	-	2.6	Not available

ตารางที่ 10 จำนวนผู้จ้างงาน จำนวนคนอุตสาหกรรม จำนวนชั่วโมงทำงานต่อสัปดาห์ การมีเวลาเหลือต่อสัปดาห์ และเพศ ภาคกลาง  
 TABLE 10 EMPLOYED PERSONS BY INDUSTRY, HOURS WORKED PER WEEK, AVAILABILITY FOR ADDITIONAL WORK AND SEX, CENTRAL REGION

ประเภทอาชีพ และกลุ่มงานที่จ้าง	รวม	อุตสาหกรรม Industry										ข้อมูลข่าวสาร และการสื่อสาร Information and communication	กิจกรรมการ เงิน Financial intermediation	HOURS WORKED, SEX AND AVAILABILITY FOR ADDITIONAL WORK
		เกษตรกรรม Agriculture	การขุด เหมืองแร่ และเหมืองหิน Mining	การทอ สิ่งทอ และสิ่งทอ อื่น ๆ Textiles and other clothing	ไฟฟ้า ก๊าซ ไอน้ำระบบปรับอากาศ และประปา Electricity and water supply and sewerage	การก่อสร้าง Construction	การขนส่ง การขนส่งทาง บก ทางน้ำ ทางอากาศ Transportation and storage	ที่พักแรมและ บริการที่เกี่ยว ข้อง Accommodation and food service	การค้าปลีก การขนส่ง การขนส่ง ทางบก ทางน้ำ ทางอากาศ Retail trade and transportation	การขนส่ง การขนส่ง ทางบก ทางน้ำ ทางอากาศ Transportation and storage	ที่พักแรมและ บริการที่เกี่ยว ข้อง Accommodation and food service			
ชาย	6,186.2	1,328.7	17.1	1,783.9	26.4	507.5	968.6	389.1	307.6	41.8	46.6	TOTAL (MALE)	46.6	Available
หญิง	27.9	10.7	3.1	18.7	0.2	0.1	2.6	1.8	1.5	-	-	Available	-	Not available
มีงานประจำแต่ไม่ทำงาน	6,158.3	1,317.9	17.1	1,780.8	26.4	504.7	966.0	387.3	306.1	41.8	46.6	With job not work	41.8	Available
1-9 ชั่วโมง	48.8	8.3	-	18.7	0.2	0.1	4.7	2.6	0.9	-	-	Available	-	Not available
10-19 ชั่วโมง	47.3	8.2	-	18.7	0.2	0.3	4.7	2.5	0.8	-	-	Available	-	Not available
20-29 ชั่วโมง	58.5	5.5	-	34.4	0.1	3.8	4.7	1.8	-	-	-	Available	0.3	Not available
30-34 ชั่วโมง	58.5	5.5	-	34.4	0.1	3.8	4.7	1.8	-	-	-	Available	-	Not available
35-39 ชั่วโมง	199.8	27.4	0.2	61.2	1.6	14.9	22.9	7.1	5.5	4.2	2.5	Available	0.3	Not available
40-49 ชั่วโมง	195.8	25.1	0.2	61.2	1.6	14.1	22.1	7.1	5.5	4.2	2.5	Available	-	Not available
50 ชั่วโมงขึ้นไป	380.7	97.5	1.3	109.6	1.0	31.1	57.8	22.6	5.2	4.7	3.2	Available	3.2	Not available
รวม	7.4	4.8	-	109.6	1.0	0.6	56.8	22.6	4.3	4.7	3.2	Available	3.2	Not available
ชาย	310.3	96.2	2.9	74.6	0.3	28.3	44.2	18.7	11.6	3.4	1.5	Available	1.5	Not available
หญิง	5.1	2.4	-	3.0	0.3	0.3	1.2	0.5	0.8	-	-	Available	-	Not available
มีงานประจำแต่ไม่ทำงาน	305.2	93.8	2.9	74.6	0.3	27.5	43.7	18.2	11.6	3.4	1.5	Available	1.5	Not available
1-9 ชั่วโมง	515.6	231.4	0.7	30.4	8.4	13.2	35.7	21.3	19.6	2.6	3.6	Available	2.6	Not available
10-19 ชั่วโมง	3.5	0.1	-	0.3	0.3	-	0.3	1.1	-	-	-	Available	-	Not available
20-29 ชั่วโมง	512.0	231.3	0.7	30.2	8.4	13.2	35.4	20.2	19.6	2.6	3.6	Available	2.6	Not available
30-34 ชั่วโมง	2,953.1	574.2	7.5	917.5	13.7	8.8	448.5	146.3	140.5	21.6	32.1	Available	21.6	Not available
35-39 ชั่วโมง	2,948.1	573.4	7.5	915.9	13.7	8.8	448.5	146.3	140.1	21.6	32.1	Available	21.6	Not available
40-49 ชั่วโมง	1,719.5	288.1	4.6	537.5	1.0	5.6	350.2	168.6	124.3	5.4	3.5	Available	5.4	Not available
50 ชั่วโมงขึ้นไป	1.5	0.2	-	1.3	-	-	-	-	-	-	-	Available	-	Not available
หญิง	1,718.1	287.9	4.6	536.2	1.0	98.7	350.2	168.6	124.3	5.4	3.5	Available	5.4	Not available
รวม	5,289.8	939.5	2.5	1,622.9	11.9	14.3	941.6	57.4	556.2	22.7	87.2	TOTAL (FEMALE)	87.2	Available
ชาย	16.8	8.0	-	2.8	-	-	1.6	0.4	1.3	-	-	Available	-	Not available
หญิง	5,273.0	931.5	2.5	1,620.0	11.9	14.3	940.0	57.0	554.9	22.7	87.2	Available	22.7	Not available
มีงานประจำแต่ไม่ทำงาน	36.3	4.7	-	17.9	-	0.4	2.8	0.7	3.0	-	-	Available	-	Not available
1-9 ชั่วโมง	0.2	0.2	-	17.9	-	0.4	2.8	0.7	3.0	-	-	Available	-	Not available
10-19 ชั่วโมง	36.1	4.4	-	17.9	-	0.4	2.8	0.7	3.0	-	-	Available	-	Not available
20-29 ชั่วโมง	55.8	3.3	-	33.5	-	1.1	2.0	0.9	2.0	0.8	3.2	Available	0.8	Not available
30-34 ชั่วโมง	0.3	0.1	-	33.5	-	1.1	1.8	0.9	2.0	0.8	3.2	Available	-	Not available
35-39 ชั่วโมง	55.6	3.2	-	33.5	-	1.1	2.0	0.9	2.0	0.8	3.2	Available	-	Not available
40-49 ชั่วโมง	186.9	22.7	-	59.3	1.4	5.5	21.3	1.0	6.5	2.1	2.7	Available	2.1	Not available
50 ชั่วโมงขึ้นไป	3.2	1.4	-	0.5	-	-	0.5	-	-	-	-	Available	-	Not available
รวม	341.7	94.2	0.3	115.7	1.1	10.9	42.1	2.5	15.9	2.1	6.5	Available	2.1	Not available
ชาย	2.8	2.1	-	-	-	-	0.2	-	-	-	-	Available	-	Not available
หญิง	338.9	92.1	0.3	115.7	1.1	10.9	41.9	2.5	15.9	2.1	6.5	Available	2.1	Not available
มีงานประจำแต่ไม่ทำงาน	274.8	84.9	0.3	76.1	-	0.4	32.9	4.4	29.2	0.5	4.5	Available	0.5	Not available
1-9 ชั่วโมง	1.0	0.5	-	76.1	-	0.4	32.7	4.4	28.9	0.5	4.5	Available	-	Not available
10-19 ชั่วโมง	273.8	84.5	0.3	76.1	-	0.4	32.7	4.4	28.9	0.5	4.5	Available	-	Not available
20-29 ชั่วโมง	482.6	182.2	0.2	35.9	3.9	3.4	36.7	3.1	30.8	1.7	6.0	Available	1.7	Not available
30-34 ชั่วโมง	1.8	1.3	-	0.1	-	-	-	-	0.4	-	-	Available	-	Not available
35-39 ชั่วโมง	480.8	180.9	0.2	35.8	3.9	3.4	36.7	3.1	30.4	1.7	6.0	Available	1.7	Not available
40-49 ชั่วโมง	2,472.0	383.5	1.3	819.0	5.6	55.8	394.8	33.7	244.7	12.7	62.2	Available	12.7	Not available
50 ชั่วโมงขึ้นไป	6.1	2.4	-	1.2	-	-	0.4	0.4	0.7	-	-	Available	-	Not available
รวม	2,466.0	381.1	1.3	817.7	5.6	55.8	394.4	33.4	244.0	12.7	62.2	Available	12.7	Not available
ชาย	1,439.7	164.1	0.4	465.6	-	2.3	409.1	11.3	224.1	2.9	2.1	Available	2.9	Not available
หญิง	1,438.2	164.1	0.4	464.7	-	2.3	409.1	11.3	224.1	2.9	2.1	Available	2.9	Not available

ไตรมาสที่ 1/2557 : Quarter 1/2014

หน่วยนับ : in Thousands





ตารางที่ 10 จำนวนผู้มีงานทำ จำแนกตามอุตสาหกรรม จำนวนชั่วโมงทำงานต่อสัปดาห์ การมีเวลาเหลือและต้องการทำงานเพิ่มขึ้น เพศ และเขตการปกครอง ภาคกลาง (ต่อ)

TABLE 10 EMPLOYED PERSONS BY INDUSTRY, HOURS WORKED PER WEEK, AVAILABILITY FOR ADDITIONAL WORK, SEX AND AREA, CENTRAL REGION (Contd.)

ไตรมาสที่ 1/2557 : Quarter 1/2014	จำนวนชั่วโมงทำงาน เพศ และ การมีเวลาเหลือ และต้องการทำงานเพิ่มขึ้น	กรุงเทพมหานคร MUNICIPAL AREA											รวม Total	HOURS WORKED, SEX AND AVAILABILITY FOR ADDITIONAL WORK
		อุตสาหกรรม Industry												
		เกษตรกรรม การป่าไม้ และการประมง และเหมืองหิน และเหมืองดิน และเหมืองหิน	การทำ เหมืองแร่ และเหมืองหิน	การผลิต โลหะกรรม ไฟฟ้า ก๊าซ ไอระเหยอื่น	การก่อสร้าง และประปา น้ำประปา	การก่อสร้าง และประปา น้ำประปา	การขนส่ง และประปา น้ำประปา	การขนส่ง และประปา น้ำประปา	การขนส่ง และประปา น้ำประปา	การขนส่ง และประปา น้ำประปา	การขนส่ง และประปา น้ำประปา	การขนส่ง และประปา น้ำประปา		
ยอดรวม (ชาย)	2,813.7	251.7	12.0	894.6	14.0	11.6	209.7	546.2	212.7	193.8	30.0	30.5	30.5	TOTAL (MALE)
มี	6.1	1.6	-	0.9	-	0.6	0.6	0.5	0.2	-	-	-	-	Available
ไม่มี	2,807.7	250.2	12.0	893.8	14.0	11.6	209.1	545.6	212.5	193.8	30.0	30.5	30.5	Not available
มีงานประจำตั้งแต่ไม่ถึงทำงาน	24.5	1.9	-	11.5	-	0.1	1.7	3.6	1.7	0.2	-	-	-	With job not work
มี	0.5	0.2	-	-	-	0.3	0.3	-	0.1	-	-	-	-	Available
ไม่มี	24.0	1.7	-	11.5	-	0.1	1.4	3.6	1.6	0.2	-	-	-	Not available
1-9 ชั่วโมง	33.0	0.7	-	24.5	-	0.2	0.2	3.4	-	-	-	-	0.1	1-9 hours
มี	-	-	-	-	-	-	-	-	-	-	-	-	-	Available
ไม่มี	33.0	0.7	-	24.5	-	0.2	0.2	3.4	-	-	-	-	0.1	Not available
10-19 ชั่วโมง	115.9	5.8	0.2	38.2	0.8	2.7	9.6	12.4	3.2	3.5	4.2	2.2	2.2	10-19 hours
มี	0.7	0.4	-	-	-	-	-	-	-	-	-	-	-	Available
ไม่มี	115.2	5.3	0.2	38.2	0.8	2.7	9.6	12.4	3.2	3.5	4.2	2.2	2.2	Not available
20-29 ชั่วโมง	148.8	16.7	0.4	37.8	0.7	0.2	12.7	40.1	9.0	3.1	3.6	0.9	0.9	20-29 hours
มี	0.8	0.4	-	-	-	-	0.1	-	0.1	-	-	-	-	Available
ไม่มี	148.0	16.3	0.4	37.8	0.7	0.2	12.6	40.1	8.9	3.1	3.6	0.9	0.9	Not available
30-34 ชั่วโมง	142.2	24.2	2.7	36.7	0.3	-	13.7	25.4	9.9	8.9	2.7	1.2	1.2	30-34 hours
มี	1.8	0.2	-	-	-	-	0.2	0.5	-	-	-	-	-	Available
ไม่มี	140.5	24.0	2.7	36.7	0.3	-	13.5	24.8	9.9	8.9	2.7	1.2	1.2	Not available
35-39 ชั่วโมง	198.0	48.6	0.6	20.3	4.8	2.5	5.0	19.7	12.7	10.2	1.2	2.9	2.9	35-39 hours
มี	1.2	-	-	0.3	-	-	-	-	-	-	-	-	-	Available
ไม่มี	196.8	48.6	0.6	20.1	4.8	2.5	5.0	19.7	12.7	10.2	1.2	2.9	2.9	Not available
40-49 ชั่วโมง	1,353.1	107.6	5.2	455.6	6.5	4.9	127.8	250.1	78.9	99.4	14.3	20.7	20.7	40-49 hours
มี	0.6	0.2	-	0.3	-	-	-	-	-	-	-	-	-	Available
ไม่มี	1,352.5	107.5	5.2	455.3	6.5	4.9	127.8	250.1	78.9	99.4	14.3	20.7	20.7	Not available
50 ชั่วโมงขึ้นไป	798.2	46.2	2.9	270.1	1.0	1.2	39.1	191.6	97.3	68.5	4.1	2.5	2.5	50 hours and over
มี	0.5	0.2	-	0.3	-	-	-	-	-	-	-	-	-	Available
ไม่มี	797.7	46.1	2.9	269.8	1.0	1.2	39.1	191.6	97.3	68.5	4.1	2.5	2.5	Not available

หน่วยนับพัน : in Thousands

ตารางที่ 10 จำนวนผู้มีงานทำ จำแนกตามอุตสาหกรรม จำนวนชั่วโมงทำงานต่อสัปดาห์ การมีเวลาเหลือและต้องการทำงานเพิ่มขึ้น เพศ และเขตการปกครอง ภาคกลาง (ต่อ)

TABLE 10 EMPLOYED PERSONS BY INDUSTRY, HOURS WORKED PER WEEK, AVAILABILITY FOR ADDITIONAL WORK, SEX AND AREA, CENTRAL REGION (Contd.)

ไตรมาสที่ 1/2557 : Quarter 1/2014

หน่วยนับพัน : in Thousands

จำนวนชั่วโมงทำงาน เพศ และ การมีเวลาเหลือ และต้องการทำงานเพิ่มขึ้น	รวม	อุตสาหกรรม Industry										ข้อมูลข่าวสาร และการสื่อสาร Information and communication	ที่พักแ่และ บริการด้านอาหาร Accommodation and food service	กิจการบริการ การขนส่ง Transportation	กิจการบริการ การบริการ Financial Intermediation	HOURS WORKED, SEX AND AVAILABILITY FOR ADDITIONAL WORK
		เกษตรกรรม และป่าไม้ Agriculture	การทำ เหมืองแร่ และเหมืองหิน Mining	การผลิต โลหะกรรม Manufacturing	ไฟฟ้า ก๊าซ และไอน้ำ Electricity	การจัดหา น้ำประปา และน้ำเสีย Water supply sewerage, waste	การก่อสร้าง Construction	การขนส่ง และ การขนส่ง Transport, storage and storage	การขนส่ง และ การขนส่ง Transportation	การขนส่ง และ การขนส่ง Transportation	การขนส่ง และ การขนส่ง Transportation					
Total	2,433.1	167.3	0.8	796.2	5.9	6.4	45.6	506.7	37.6	310.1	15.2	46.3	TOTAL (FEMALE)			
มี	4.7	0.9	-	1.0	-	-	-	0.9	0.4	0.5	-	-	Available			
ไม่มี	2,428.4	166.4	0.8	795.3	5.9	6.4	45.6	505.7	37.2	309.6	15.2	46.3	Not available			
มีงบประมาณตั้งแต่ไม่ถึงงาน	18.5	0.8	-	11.6	-	-	1.3	1.2	0.7	2.2	-	-	With job not work			
มี	0.2	0.2	-	-	-	-	-	-	-	-	-	-	Available			
ไม่มี	18.4	0.7	-	11.6	-	-	1.3	1.2	0.7	2.2	-	-	Not available			
1-9 ชั่วโมง	34.8	0.6	-	22.5	-	-	0.5	0.7	0.9	1.5	0.8	1.6	1-9 hours			
มี	0.1	0.1	-	-	-	-	-	-	-	-	-	-	Available			
ไม่มี	34.7	0.5	-	22.5	-	-	0.5	0.7	0.9	1.5	0.8	1.6	Not available			
10-19 ชั่วโมง	93.5	5.0	-	32.8	0.5	2.6	3.8	7.3	0.7	2.0	2.1	1.5	10-19 hours			
มี	1.1	0.2	-	0.2	-	-	-	0.5	-	-	-	-	Available			
ไม่มี	92.4	4.8	-	32.6	0.5	2.6	3.8	6.8	0.7	2.0	2.1	1.5	Not available			
20-29 ชั่วโมง	128.5	17.5	-	43.0	1.1	0.7	5.1	28.3	0.5	7.5	2.1	2.6	20-29 hours			
มี	0.4	0.2	-	-	-	-	-	0.2	-	-	-	-	Available			
ไม่มี	128.0	17.3	-	43.0	1.1	0.7	5.1	28.0	0.5	7.5	2.1	2.6	Not available			
30-34 ชั่วโมง	126.2	22.7	0.3	39.8	-	0.1	4.7	15.7	4.1	18.1	0.5	2.7	30-34 hours			
มี	0.6	-	-	-	-	-	-	0.2	-	0.2	-	-	Available			
ไม่มี	125.7	22.7	0.3	39.8	-	0.1	4.7	15.5	4.1	17.9	0.5	2.7	Not available			
35-39 ชั่วโมง	185.4	34.4	0.2	20.3	1.5	1.0	1.5	19.1	1.8	16.8	0.7	4.2	35-39 hours			
มี	-	-	-	-	-	-	-	-	-	-	-	-	Available			
ไม่มี	185.4	34.4	0.2	20.3	1.5	1.0	1.5	19.1	1.8	16.8	0.7	4.2	Not available			
40-49 ชั่วโมง	1,167.8	63.5	0.3	393.7	2.9	1.9	23.8	229.1	21.3	140.5	7.2	32.0	40-49 hours			
มี	1.5	0.3	-	0.4	-	-	-	-	0.4	0.3	-	-	Available			
ไม่มี	1,166.4	63.2	0.3	393.3	2.9	1.9	23.8	229.1	20.9	140.2	7.2	32.0	Not available			
50 ชั่วโมงขึ้นไป	678.4	22.8	-	232.5	-	0.1	5.0	205.4	7.7	121.5	1.8	1.7	50 hours and over			
มี	0.9	-	-	0.4	-	-	-	-	-	-	-	-	Available			
ไม่มี	677.5	22.8	-	232.1	-	0.1	5.0	205.4	7.7	121.5	1.8	1.7	Not available			

ตารางที่ 10 จำนวนผู้มีงานทำ จำแนกตามอุตสาหกรรม จำนวนชั่วโมงทำงานต่อสัปดาห์ การมีเวลาเหลือและต้องทำงานเพิ่มขึ้น เพศ และเขตการปกครอง ภาคกลาง (ต่อ)

TABLE 10 EMPLOYED PERSONS BY INDUSTRY, HOURS WORKED PER WEEK, AVAILABILITY FOR ADDITIONAL WORK, SEX AND AREA, CENTRAL REGION (Contd.)

ไตรมาสที่ 1/2557 : Quarter 1/2014

ในเขตเทศบาล MUNICIPAL AREA

หน่วยเป็นพัน : In Thousands

จำนวนชั่วโมงทำงาน เพศ และ การมีเวลาเหลือ และต้องทำงานเพิ่มขึ้น	อุตสาหกรรม (ต่อ) Industry (Contd.)										งานในครัวเรือน ส่วนตัว Activities of household	กิจกรรมของ องค์กร Extra- territorial	ไม่ทราบ Unknown	HOURS WORKED, SEX AND AVAILABILITY FOR ADDITIONAL WORK
	กิจกรรม อสังหาริมทรัพย์ Real estate activities	กิจกรรมทางวิชาชีพ วิจิตรและเทคนิค Professional/scientific technical activities	การบริหารสนับสนุน และป้องกันประเทศ Administrative and support service activities	การบริหารราชการ ป้องกันประเทศ Public admin- istration defence	การศึกษา Education	กิจกรรมด้านสุขภาพ งานสังคมสงเคราะห์ Health and social work	ศิลปะ ความบันเทิง และนันทนาการ Art, entertainment	บริการด้านอื่นๆ Other service	58.9	19.6				
ยอดรวม (ชาย)	23.2	32.8	67.3	127.6	58.9	19.6	17.9	51.0	4.1	4.6	TOTAL (MALE)	Available		
มี	-	0.2	0.3	-	-	-	0.8	1.1	-	-	Available	Available		
ไม่มี	23.2	32.6	67.1	127.6	58.9	19.6	17.0	49.9	4.1	4.6	Not available	Not available		
มีงานประจำแต่ไม่ได้ทำงาน	-	0.3	2.6	0.3	0.2	-	0.2	0.2	-	-	With job not work	With job not work		
มี	-	-	-	-	-	-	-	-	-	-	Available	Available		
ไม่มี	-	0.3	2.6	0.3	0.2	-	0.2	0.2	-	-	Not available	Not available		
1-9 ชั่วโมง	1.6	0.1	0.7	1.2	-	-	-	0.6	-	-	1-9 hours	1-9 hours		
มี	-	-	-	-	-	-	-	-	-	-	Available	Available		
ไม่มี	1.6	0.1	0.7	1.2	-	-	-	0.6	-	-	Not available	Not available		
10-19 ชั่วโมง	-	3.0	1.5	19.0	6.1	1.6	1.6	1.4	0.3	0.6	10-19 hours	10-19 hours		
มี	-	-	0.3	-	-	-	-	-	-	-	Available	Available		
ไม่มี	-	3.0	1.2	19.0	6.1	1.6	1.6	1.4	0.3	0.6	Not available	Not available		
20-29 ชั่วโมง	3.5	3.4	0.7	6.3	5.2	0.1	2.2	1.9	0.2	0.2	20-29 hours	20-29 hours		
มี	-	0.2	-	-	-	-	-	-	-	-	Available	Available		
ไม่มี	3.5	3.2	0.7	6.3	5.2	0.1	2.2	1.9	0.2	0.2	Not available	Not available		
30-34 ชั่วโมง	0.1	3.9	1.9	2.0	1.8	0.9	1.4	3.3	0.9	0.4	30-34 hours	30-34 hours		
มี	-	-	-	-	-	-	0.8	-	-	-	Available	Available		
ไม่มี	0.1	3.9	1.9	2.0	1.8	0.9	0.5	3.3	0.9	0.4	Not available	Not available		
35-39 ชั่วโมง	2.1	3.7	0.7	37.1	15.7	3.7	0.5	6.2	0.0	-	35-39 hours	35-39 hours		
มี	-	-	-	-	-	-	-	1.0	-	-	Available	Available		
ไม่มี	2.1	3.7	0.7	37.1	15.7	3.7	0.5	5.3	0.0	-	Not available	Not available		
40-49 ชั่วโมง	9.9	15.6	29.7	55.9	28.4	10.5	6.5	22.0	1.9	1.9	40-49 hours	40-49 hours		
มี	-	-	-	-	-	-	-	0.2	-	-	Available	Available		
ไม่มี	9.9	15.6	29.7	55.9	28.4	10.5	6.5	21.8	1.9	1.9	Not available	Not available		
50 ชั่วโมงขึ้นไป	6.0	3.0	29.7	5.8	1.5	4.5	5.5	15.5	0.8	1.5	50 hours and over	50 hours and over		
มี	-	-	-	-	-	-	-	-	-	-	Available	Available		
ไม่มี	6.0	3.0	29.7	5.8	1.5	4.5	5.5	15.5	0.8	1.5	Not available	Not available		

ตารางที่ 10 จำนวนผู้มีงานทำ จำแนกตามอุตสาหกรรม จำนวนชั่วโมงทำงานต่อสัปดาห์ การมีเวลาเหลือและต้องการทำงานเพิ่มขึ้น เขต และเขตการปกครอง ภาคกลาง (ต่อ)

ไตรมาสที่ 1/2557 : Quarter 1/2014

ในเขตเทศบาล MUNICIPAL AREA

หน่วยเป็นพัน : In Thousands

จำนวนชั่วโมงทำงาน เพศ และ การมีเวลาเหลือ และต้องการทำงานเพิ่มขึ้น	อุตสาหกรรม (ต่อ) Industry (Contd.)											งานในครัวเรือน ส่วนตัว Activities of household	กิจกรรมของ องค์กร Extra- territorial	ไม่ทราบ Unknown	HOURS WORKED, SEX AND AVAILABILITY FOR ADDITIONAL WORK TOTAL (FEMALE)		
	กิจกรรม อสังหาริมทรัพย์ Real estate activities	กิจกรรมทางวิชาชีพ วิทย์และเทคโนโลยี Professional/scientific technical activities	การบริหารสนับสนุน และป้องกันประเทศ Administrative and support service activities	การบริหารราชการ ป้องกันประเทศ Public admini- stration defence	การศึกษา Education	กิจกรรมด้านสุขภาพ งานสังคมสงเคราะห์ Health and social work	ศิลปะ ความบันเทิง และนันทนาการ Art, entertainm ent	บริการด้านอื่นๆ Other service	บริการด้านอื่นๆ Other service	บริการด้านอื่นๆ Other service	บริการด้านอื่นๆ Other service						
ยอดรวม (หญิง)	23.7	22.3	43.8	82.7	101.4	79.2	25.0	90.2	21.9	-	-	5.1	-	-	-	-	-
มี	0.5	-	-	-	-	0.1	0.2	0.3	-	-	-	-	-	-	-	-	-
ไม่มี	23.1	22.3	43.8	82.7	101.4	79.2	24.8	90.0	21.9	-	-	5.1	-	-	-	-	-
มีงานประจำแต่ไม่ได้ทำงาน	-	0.2	-	0.2	0.2	-	-	0.0	-	-	-	-	-	-	-	-	-
มี	-	-	-	-	-	-	-	-	-	-	-	-	-	-	-	-	-
ไม่มี	-	0.2	-	0.2	0.2	-	0.2	0.0	-	-	-	-	-	-	-	-	-
1-9 ชั่วโมง	-	-	2.9	0.7	1.4	-	0.2	0.6	-	-	-	-	-	-	-	-	-
มี	-	-	-	-	-	-	-	-	-	-	-	-	-	-	-	-	-
ไม่มี	-	-	2.9	0.7	1.4	-	0.2	0.6	-	-	-	-	-	-	-	-	-
10-19 ชั่วโมง	0.9	1.7	1.4	16.4	7.2	2.5	2.7	1.4	0.4	-	-	0.7	-	-	-	-	-
มี	-	-	-	-	-	0.1	0.2	-	-	-	-	-	-	-	-	-	-
ไม่มี	0.9	1.7	1.4	16.4	7.2	2.4	2.6	1.4	0.4	-	-	0.7	-	-	-	-	-
20-29 ชั่วโมง	0.9	1.0	3.1	4.8	4.6	1.9	1.4	1.9	0.7	-	-	-	-	-	-	-	-
มี	-	-	-	-	-	-	-	-	-	-	-	-	-	-	-	-	-
ไม่มี	0.9	1.0	3.1	4.8	4.6	1.9	1.4	1.9	0.7	-	-	-	-	-	-	-	-
30-34 ชั่วโมง	0.7	1.4	2.2	0.3	1.5	1.3	1.7	7.8	0.6	-	-	-	-	-	-	-	-
มี	-	-	-	-	-	-	-	0.1	-	-	-	-	-	-	-	-	-
ไม่มี	0.7	1.4	2.2	0.3	1.5	1.3	1.7	7.7	0.6	-	-	-	-	-	-	-	-
35-39 ชั่วโมง	0.9	2.8	2.6	30.5	27.7	10.2	1.6	6.8	0.5	-	-	0.4	-	-	-	-	-
มี	-	-	-	-	-	-	-	-	-	-	-	-	-	-	-	-	-
ไม่มี	0.9	2.8	2.6	30.5	27.7	10.2	1.6	6.8	0.5	-	-	0.4	-	-	-	-	-
40-49 ชั่วโมง	14.7	13.9	25.4	29.3	56.7	46.7	11.5	40.3	10.3	-	-	3.0	-	-	-	-	-
มี	-	-	-	-	-	-	-	0.1	-	-	-	-	-	-	-	-	-
ไม่มี	14.7	13.9	25.4	29.3	56.7	46.7	11.5	40.2	10.3	-	-	3.0	-	-	-	-	-
50 ชั่วโมงขึ้นไป	5.6	1.4	6.4	0.6	2.0	16.7	5.5	31.3	9.4	-	-	1.0	-	-	-	-	-
มี	0.5	-	-	-	-	-	-	-	-	-	-	-	-	-	-	-	-
ไม่มี	5.0	1.4	6.4	0.6	2.0	16.7	5.5	31.3	9.4	-	-	1.0	-	-	-	-	-

ตารางที่ 10 จำนวนผู้จ้างทำ จำแนกตามอุตสาหกรรม จำนวนชั่วโมงทำงานต่อสัปดาห์ การมีเวลาเหลือและต้องการทำงานเพิ่มขึ้น เขต และเขตการปกครอง ภาคกลาง (ต่อ)  
TABLE 10 EMPLOYED PERSONS BY INDUSTRY, HOURS WORKED PER WEEK, AVAILABILITY FOR ADDITIONAL WORK, SEX AND AREA, CENTRAL REGION (Contd.)

ไตรมาสที่ 1 / 2557 : Quarter 1/2014

หน่วยนับเป็นหมื่น : In Thousands

จำนวนชั่วโมงทำงาน เพศ และ การมีเวลาเหลือ และต้องการทำงานเพิ่มขึ้น	รวม	อุตสาหกรรม Industry										ข้อมูลข่าวสาร และการสื่อสาร Information and communication	กิจกรรมการเงินและ การประกันภัย Financial intermediation	HOURS WORKED, SEX AND AVAILABILITY FOR ADDITIONAL WORK
		เกษตรกรรม การป่าไม้ และการประมง Agriculture	การทำ เหมืองแร่ และเหมืองหิน Mining	การผลิต Manufacturing	ไฟฟ้า ก๊าซ ไอน้ำระบบปรับอากาศ Electricity	การจำหน่าย น้ำประปา และน้ำเสีย Water supply sewerage, waste	การก่อสร้าง Construction	อุตสาหกรรม การขนส่ง การขนส่ง Transport, storage and transport	การขนส่ง และ สถานที่เก็บสินค้า Transportation and storage	ที่พักแรมและ บริการด้านอาหาร Accommodation and food service	การค้าปลีก การซ่อมแซม Transport, storage and storage			
ยอดรวม (ชาย)	3,372.5	1,076.9	5.2	889.3	12.3	15.0	297.8	422.4	176.4	113.8	11.8	16.2	TOTAL (MALE)	
มี	21.9	9.2	-	2.3	-	-	2.2	2.1	1.7	1.5	-	-	Available	
ไม่มี	3,350.6	1,067.8	5.2	887.0	12.3	15.0	295.5	420.3	174.8	112.4	11.8	16.2	Not available	
มีงานประจำแต่ไม่ได้ทำงาน	24.3	6.4	-	7.2	0.2	-	3.2	1.1	0.9	0.6	-	-	With job not work	
มี	0.9	-	-	-	-	-	-	-	-	0.1	-	-	Available	
ไม่มี	23.4	6.4	-	7.2	0.2	-	3.2	1.1	0.9	0.5	-	-	Not available	
19 ชั่วโมง	25.5	4.8	-	9.9	0.1	-	3.7	1.3	1.8	-	-	0.2	9 hours	
มี	-	-	-	-	-	-	-	-	-	-	-	-	Available	
ไม่มี	25.5	4.8	-	9.9	0.1	-	3.7	1.3	1.8	-	-	0.2	Not available	
1019 ชั่วโมง	83.9	21.6	-	23.0	0.8	0.5	5.3	10.6	4.0	2.0	-	0.3	1019 hours	
มี	3.4	1.8	-	-	-	-	0.7	0.8	-	-	-	-	Available	
ไม่มี	80.6	19.8	-	23.0	0.8	0.5	4.5	9.8	4.0	2.0	-	0.3	Not available	
2029 ชั่วโมง	231.9	80.9	0.9	71.8	0.3	0.4	18.4	17.7	13.7	2.1	1.1	2.3	2029 hours	
มี	6.6	4.3	-	-	-	-	0.4	1.0	-	1.0	-	-	Available	
ไม่มี	225.3	76.5	0.9	71.8	0.3	0.4	18.0	16.7	13.7	1.2	1.1	2.3	Not available	
3034 ชั่วโมง	168.1	72.0	0.2	37.8	-	0.3	14.6	18.9	8.8	2.7	0.7	0.3	3034 hours	
มี	3.3	2.2	-	-	-	-	0.6	-	0.5	-	-	-	Available	
ไม่มี	164.8	69.8	0.2	37.8	-	0.3	14.0	18.9	8.3	2.7	0.7	0.3	Not available	
3539 ชั่วโมง	317.6	182.8	0.1	10.1	3.6	5.4	8.2	16.0	8.6	9.4	1.5	0.7	3539 hours	
มี	2.3	0.1	-	-	-	-	-	0.3	1.1	-	-	-	Available	
ไม่มี	315.3	182.7	0.1	10.1	3.6	5.4	8.2	15.7	7.5	9.4	1.5	0.7	Not available	
4009 ชั่วโมง	1,600.0	466.6	2.3	461.9	7.2	3.9	184.8	198.4	67.4	41.1	7.2	11.4	4009 hours	
มี	4.4	0.7	-	1.3	-	-	0.5	-	-	0.4	-	-	Available	
ไม่มี	1,595.6	465.9	2.3	460.7	7.2	3.9	184.3	198.4	67.4	40.7	7.2	11.4	Not available	
50 ชั่วโมงขึ้นไป	921.3	241.9	1.7	267.4	0.1	4.4	59.6	158.6	71.3	55.9	1.3	1.0	50 hours and over	
มี	1.0	-	-	1.0	-	-	-	-	-	-	-	-	Available	
ไม่มี	920.3	241.9	1.7	266.4	0.1	4.4	59.6	158.6	71.3	55.9	1.3	1.0	Not available	

ตารางที่ 10 จำนวนผู้จ้างทำ จำแนกตามอุตสาหกรรม จำนวนชั่วโมงทำงานต่อสัปดาห์ การมีเวลาเหลือและต้องการทำงานเพิ่มขึ้น เพศ และเขตการปกครอง ภาคกลาง (ต่อ)  
TABLE 10 EMPLOYED PERSONS BY INDUSTRY, HOURS WORKED PER WEEK, AVAILABILITY FOR ADDITIONAL WORK, SEX AND AREA, CENTRAL REGION (Contd.)

ไตรมาสที่ 1 / 2557 : Quarter 1/2014

เมืองเขตเทศบาล : MUNICIPAL AREA

หน่วยนับเป็นพัน : In Thousands

จำนวนชั่วโมงทำงาน เพศ และ การมีเวลาเหลือ และต้องการทำงานเพิ่มขึ้น	รวม	อุตสาหกรรม Industry										ข้อมูลข่าวสาร และการสื่อสาร Information and communication	กิจกรรมการเงินและ การประกันภัย Financial intermediation	HOURS WORKED, SEX AND AVAILABILITY FOR ADDITIONAL WORK
		เกษตรกรรม และการประมง Agriculture	การทำ เหมืองแร่ และเหมืองหิน Mining	การผลิต Manufacturing	ไฟฟ้า ก๊าซ ไอน้ำระบบปรับอากาศ Electricity	การจำหน่าย น้ำประปา และน้ำเสีย Water supply sewerage, waste	การก่อสร้าง Construction	การขนส่ง การขนส่งทางบก การขนส่งทางน้ำ ทางอากาศ Transport, storage and air	การขนส่ง และ สถานที่เก็บสินค้า Transportation and storage	ที่พักแรมและ บริการด้านอาหาร Accommodation and food service	การค้าปลีก การซ่อมแซม Transport, storage			
ยอดรวม (หญิง)	2,856.7	772.2	1.7	826.6	6.0	7.9	64.2	434.9	19.8	246.1	7.5	40.9	40.9	TOTAL (FEMALE)
มี	121	7.1	-	1.9	-	0.6	-	0.6	-	0.8	-	-	-	Available
ไม่มี	2,844.6	765.1	1.7	824.8	6.0	7.9	64.2	434.3	19.8	245.3	7.5	40.9	40.9	Not available
มีงานประจำและไม่ได้ทำงาน	17.8	3.9	-	6.3	-	0.4	1.9	1.6	-	0.9	-	-	-	With job not work
มี	0.1	0.1	-	-	-	-	-	-	-	-	-	-	-	Available
ไม่มี	17.7	3.8	-	6.3	-	0.4	1.9	1.6	-	0.9	-	-	-	Not available
19 ชั่วโมง	21.1	2.7	-	11.0	-	-	0.6	1.4	-	0.6	-	1.7	1.7	99 hours
มี	0.2	-	-	-	-	-	-	0.2	-	-	-	-	-	Available
ไม่มี	20.9	2.7	-	11.0	-	-	0.6	1.2	-	0.6	-	1.7	1.7	Not available
1019 ชั่วโมง	93.4	17.7	-	26.5	0.9	1.1	1.8	13.9	0.3	4.5	-	1.3	1.3	1019 hours
มี	2.1	1.2	-	0.4	-	-	-	-	-	-	-	-	-	Available
ไม่มี	91.3	16.4	-	26.1	0.9	1.1	1.8	13.9	0.3	4.5	-	1.3	1.3	Not available
2029 ชั่วโมง	213.2	76.7	0.3	72.6	-	-	5.8	13.8	2.0	8.3	-	3.9	3.9	2029 hours
มี	2.4	1.9	-	-	-	-	-	-	-	-	-	-	-	Available
ไม่มี	210.8	74.8	0.3	72.6	-	-	5.8	13.8	2.0	8.3	-	3.9	3.9	Not available
3034 ชั่วโมง	148.6	62.2	-	36.3	-	0.3	4.7	17.2	0.2	11.0	-	1.8	1.8	3034 hours
มี	0.5	0.5	-	-	-	-	-	-	-	-	-	-	-	Available
ไม่มี	148.1	61.8	-	36.3	-	0.3	4.7	17.2	0.2	11.0	-	1.8	1.8	Not available
3539 ชั่วโมง	297.2	147.8	-	15.6	2.3	1.0	1.9	17.6	1.2	14.0	1.0	1.9	1.9	3539 hours
มี	1.8	1.3	-	0.1	-	-	-	-	-	0.4	-	-	-	Available
ไม่มี	295.4	146.5	-	15.5	2.3	1.0	1.9	17.6	1.2	13.6	1.0	1.9	1.9	Not available
4009 ชั่วโมง	1,304.2	320.0	1.0	425.3	2.7	2.9	32.1	165.7	12.5	104.2	5.4	30.1	30.1	4009 hours
มี	4.6	2.1	-	0.9	-	-	-	0.4	-	0.4	-	-	-	Available
ไม่มี	1,299.6	317.8	1.0	424.4	2.7	2.9	32.1	165.3	12.5	103.8	5.4	30.1	30.1	Not available
50 ชั่วโมงขึ้นไป	761.3	141.3	0.4	233.1	-	2.2	15.4	203.7	3.6	102.6	1.1	0.4	0.4	50 hours and over
มี	0.5	-	-	0.5	-	-	-	-	-	-	-	-	-	Available
ไม่มี	760.8	141.3	0.4	232.6	-	2.2	15.4	203.7	3.6	102.6	1.1	0.4	0.4	Not available

ตารางที่ 10 จำนวนผู้มีงานทำ จำแนกตามอุตสาหกรรม จำนวนชั่วโมงทำงานต่อสัปดาห์ การมีเวลาเหลือและต้องการทำงานเพิ่มขึ้น เขต และเขตการปกครอง ภาคกลาง (ต่อ)  
 TABLE 10 EMPLOYED PERSONS BY INDUSTRY, HOURS WORKED PER WEEK, AVAILABILITY FOR ADDITIONAL WORK, SEX AND AREA, CENTRAL REGION (Contd.)

ไตรมาสที่ 1/2557 : Quarter 1/2014

ขนาดเป็นพัน : In Thousands

เขตเทศบาล NON-MUNICIPAL AREA

อุตสาหกรรม (ต่อ) Industry (Contd.)

จำนวนชั่วโมงทำงาน เพศ และ การมีเวลาเหลือ และต้องการทำงานเพิ่มขึ้น	กิจกรรม อสังหาริมทรัพย์ Real estate activities	กิจกรรมทางวิชาชีพ วิทย์และเทคโนโลยี Professional/scientific technical activities	การบริหารสนับสนุน และป้องกันประเทศ Administrative and support service activities	การบริหารราชการ ป้องกันประเทศ Public admin- istration defence	อุตสาหกรรม (ต่อ) Industry (Contd.)		บริการด้านอื่นๆ Other service	งานในครัวเรือน ส่วนบุคคล Activities of household	กิจกรรมของ องค์กร Extra- territorial	ไม่ทราบ Unknown	HOURS WORKED, SEX AND AVAILABILITY FOR ADDITIONAL WORK
					การศึกษา Education	สุขภาพ งานสังคมและ ศิลปะ ความบันเทิง และนันทนาการ Health and Art, entertainment and recreation					
ยอดรวม (ชาย)	10.0	14.2	37.3	131.2	47.9	17.8	37.8	6.8	-	5.3	TOTAL (MALE)
มี	-	-	0.8	0.6	-	0.8	-	0.5	-	-	Available
ไม่มี	10.0	14.2	36.5	130.6	47.9	17.0	37.8	6.3	-	5.3	Not available
มีงานประจำไม่ได้ทำงาน	-	-	-	1.5	0.3	0.8	1.7	-	-	-	With job not work
มี	-	-	-	-	-	0.8	-	-	-	-	Available
ไม่มี	-	-	-	1.5	0.3	-	1.7	-	-	-	Not available
19 ชั่วโมง	0.5	-	-	1.9	0.8	-	-	0.6	-	-	19 hours
มี	-	-	-	-	-	-	-	-	-	-	Available
ไม่มี	0.5	-	-	1.9	0.8	-	-	0.6	-	-	Not available
1019 ชั่วโมง	-	1.3	0.2	8.9	3.5	0.5	0.4	-	-	0.4	1019 hours
มี	-	-	-	-	-	-	-	-	-	-	Available
ไม่มี	-	1.3	0.2	8.9	3.5	0.5	0.4	-	-	0.4	Not available
2029 ชั่วโมง	0.7	1.7	1.1	7.2	5.8	0.3	0.4	0.6	-	-	2029 hours
มี	-	-	-	-	-	-	-	-	-	-	Available
ไม่มี	0.7	1.7	1.1	7.2	5.8	0.3	0.4	0.6	-	-	Not available
3034 ชั่วโมง	0.5	0.7	1.1	4.7	0.2	0.4	2.2	1.0	-	-	3034 hours
มี	-	-	-	-	-	-	-	-	-	-	Available
ไม่มี	0.5	0.7	1.1	4.7	0.2	0.4	2.2	1.0	-	-	Not available
3559 ชั่วโมง	-	3.0	2.4	39.5	15.5	4.7	3.3	-	-	-	3559 hours
มี	-	-	0.8	-	-	-	-	-	-	-	Available
ไม่มี	-	3.0	1.6	39.5	15.5	4.7	3.3	-	-	-	Not available
4049 ชั่วโมง	6.3	7.5	16.4	50.0	18.5	8.0	20.2	3.4	-	4.9	4049 hours
มี	-	-	-	0.6	-	-	0.4	0.5	-	-	Available
ไม่มี	6.3	7.5	16.4	49.4	18.5	8.0	20.2	2.9	-	4.9	Not available
50 ชั่วโมงขึ้นไป	2.0	-	16.1	17.5	3.3	3.1	9.6	1.3	-	-	50 hours and over
มี	-	-	-	-	-	-	-	-	-	-	Available
ไม่มี	2.0	-	16.1	17.5	3.3	3.1	9.6	1.3	-	-	Not available

ตารางที่ 10 จำนวนผู้มีงานทำ จำแนกตามอุตสาหกรรม จำนวนชั่วโมงทำงานต่อสัปดาห์ การมีเวลาเหลือและต้องการทำงานเพิ่มขึ้น เขต และเขตการปกครอง ภาคกลาง (ต่อ)  
 TABLE 10 EMPLOYED PERSONS BY INDUSTRY, HOURS WORKED PER WEEK, AVAILABILITY FOR ADDITIONAL WORK, SEX AND AREA, CENTRAL REGION (Contd.)

มิถุนายน 2557 : In Thousands

จำนวนชั่วโมงทำงาน เพศ และ การมีเวลาเหลือ และต้องการงานเพิ่มขึ้น	อุตสาหกรรม (ต่อ) Industry (Contd.)										กิจกรรมของ องค์กร Extra- territorial	ไม่ทราบ Unknown	HOURS WORKED, SEX AND AVAILABILITY FOR ADDITIONAL WORK
	กิจกรรม อสังหาริมทรัพย์ Real estate activities	กิจกรรมทางวิชาชีพ วิทย์และเทคโนโลยี Professional/scientific technical activities	การบริหารสนับสนุน และป้องกันประเทศ Administrative and support service activities	การบริหารราชการ ป้องกันประเทศ Public admin- istration defence	การศึกษา Education	กิจกรรมด้านสุขภาพ งานสังคมสงเคราะห์ Health and social work	ศิลปะ ความบันเทิง และนันทนาการ Art, entertainment	บริการด้านอื่นๆ Other service	งานในครัวเรือน ส่วนบุคคล Activities of household	กิจกรรมของ องค์กร territorial			
ยอดรวม (หญิง)	17.1	16.5	28.2	82.3	109.6	57.6	28.2	71.5	14.0	-	3.9	TOTAL (FEMALE)	
มี	-	-	-	0.8	-	0.6	0.4	-	-	-	-	Available	
ไม่มี	17.1	16.5	28.2	81.6	109.6	57.0	27.9	71.5	14.0	-	3.9	Not available	
มีงานประจำไม่ได้ทำงาน	-	-	-	-	1.2	1.3	0.3	0.1	-	-	-	With job not work	
มี	-	-	-	-	-	-	-	-	-	-	-	Available	
ไม่มี	-	-	-	-	1.2	1.3	0.3	0.1	-	-	-	Not available	
19 ชั่วโมง	0.4	0.1	1.2	0.5	0.6	-	-	0.4	-	-	-	19 hours	
มี	-	-	-	-	-	-	-	-	-	-	-	Available	
ไม่มี	0.4	0.1	1.2	0.5	0.6	-	-	0.4	-	-	-	Not available	
1019 ชั่วโมง	0.4	1.2	-	10.6	8.6	2.4	1.4	0.5	0.3	-	-	1019 hours	
มี	-	-	-	0.1	-	-	-	-	-	-	-	Available	
ไม่มี	0.4	1.2	-	10.6	8.6	2.4	1.4	0.5	0.3	-	-	Not available	
2029 ชั่วโมง	1.8	3.3	3.7	4.0	9.9	2.6	1.9	2.5	0.1	-	-	2029 hours	
มี	-	-	-	-	-	0.5	-	-	-	-	-	Available	
ไม่มี	1.8	3.3	3.7	4.0	9.9	2.0	1.9	2.5	0.1	-	-	Not available	
3034 ชั่วโมง	0.8	-	0.7	0.7	3.1	0.6	1.3	6.6	1.1	-	-	3034 hours	
มี	-	-	-	-	-	-	-	-	-	-	-	Available	
ไม่มี	0.8	-	0.7	0.7	3.1	0.6	1.3	6.6	1.1	-	-	Not available	
3559 ชั่วโมง	1.8	1.2	0.2	30.4	34.4	15.8	3.9	2.3	3.1	-	-	3559 hours	
มี	-	-	-	-	-	-	-	-	-	-	-	Available	
ไม่มี	1.8	1.2	0.2	30.4	34.4	15.8	3.9	2.3	3.1	-	-	Not available	
4049 ชั่วโมง	10.8	10.2	17.6	33.0	50.7	26.7	11.1	32.5	5.9	-	3.9	4049 hours	
มี	-	-	-	0.7	-	0.1	-	-	-	-	-	Available	
ไม่มี	10.8	10.2	17.6	32.3	50.7	26.6	11.1	32.5	5.9	-	3.9	Not available	
50 ชั่วโมงขึ้นไป	1.1	0.5	4.7	3.2	1.2	8.2	8.3	26.7	3.6	-	-	50 hours and over	
มี	-	-	-	-	-	-	-	-	-	-	-	Available	
ไม่มี	1.1	0.5	4.7	3.2	1.2	8.2	8.3	26.7	3.6	-	-	Not available	



ตารางที่ 11 จำนวนผู้ปฏิบัติงาน จำแนกตามสถานภาพการทำงาน จำนวนชั่วโมงทำงานต่อสัปดาห์ การมีเวลาเหลือพอและต้องการทำงานเพิ่มขึ้น ภาคกลาง

TABLE 11 EMPLOYED PERSONS BY WORK STATUS, HOURS WORKED PER WEEK, AVAILABILITY FOR ADDITIONAL WORK, CENTRAL REGION

ไตรมาสที่ 1/2557 : Quarter 1/2014

หน่วยเป็นพัน : In Thousands

จำนวนชั่วโมงทำงาน และ การมีเวลาเหลือพอ และต้องการทำงานเพิ่มขึ้น	รวม Total	สถานภาพการทำงาน Work Status						ช่วยเหลือ ครอบครัว Unpaid Family Worker	การรวมกลุ่ม Producers' Cooperatives	HOURS WORKED, AND AVAILABILITY FOR ADDITIONAL WORK
		นายจ้าง Employer	ลูกจ้างรัฐบาล Government Employee	ลูกจ้างเอกชน Private Employee	Own Account Worker	ทำงานส่วนตัว Worker	ช่วยเหลือ ครอบครัว Unpaid Family Worker			
ยอดรวม	11,476.0	334.0	956.2	5,833.5	2,840.7	1,508.7	2.9	TOTAL		
มี	44.7	0.3	1.6	26.8	12.4	3.7	-	Available		
ไม่มี	11,431.3	333.7	954.7	5,806.6	2,828.3	1,505.1	2.9	Not available		
มีงานประจำแต่ไม่ได้ทำงาน	85.1	3.6	4.3	53.2	22.1	1.0	1.0	With job not work		
มี	1.6	-	-	1.2	0.4	-	-	Available		
ไม่มี	83.4	3.6	4.3	52.0	21.7	1.0	1.0	Not available		
1-9 ชั่วโมง	114.3	2.8	6.7	88.8	10.6	5.5	-	1-9 hours		
มี	0.3	-	-	0.2	-	0.1	-	Available		
ไม่มี	114.0	2.8	6.7	88.6	10.6	5.4	-	Not available		
1C-19 ชั่วโมง	386.7	7.0	98.9	195.7	58.1	26.3	0.7	1C-19 hours		
มี	7.2	-	0.1	5.7	1.3	0.1	-	Available		
ไม่มี	379.5	7.0	98.8	190.0	56.8	26.2	0.7	Not available		
2C-29 ชั่วโมง	722.4	21.7	50.9	396.4	148.0	105.4	-	2C-29 hours		
มี	10.2	-	0.1	4.6	3.9	1.6	-	Available		
ไม่มี	712.1	21.7	50.8	391.8	144.1	103.9	-	Not available		
3C-34 ชั่วโมง	585.1	20.1	15.1	268.6	175.3	106.0	-	3C-34 hours		
มี	6.1	-	-	4.4	0.8	0.8	-	Available		
ไม่มี	579.0	20.1	15.1	264.1	174.5	105.2	-	Not available		
35-39 ชั่วโมง	998.1	19.5	294.4	135.0	333.4	215.4	0.3	35-39 hours		
มี	5.3	0.3	-	1.0	4.0	-	-	Available		
ไม่มี	992.8	19.2	294.4	134.0	329.4	215.4	0.3	Not available		
4C-49 ชั่วโมง	5,425.1	160.8	423.3	3,257.9	1,011.3	571.0	0.9	4C-49 hours		
มี	11.0	-	1.4	6.9	1.9	0.9	-	Available		
ไม่มี	5,414.1	160.8	421.9	3,251.0	1,009.4	570.1	0.9	Not available		
50 ชั่วโมงขึ้นไป	3,159.2	98.5	62.7	1,437.9	1,081.9	478.2	-	50 hours and over		
มี	3.0	-	-	2.8	-	0.2	-	Available		
ไม่มี	3,156.3	98.5	62.7	1,435.1	1,081.9	478.0	-	Not available		

ตารางที่ 11 จำนวนผู้จ้างทำ จำนวนคนสถานภาพการทำงาน จำนวนชั่วโมงทำงานต่อสัปดาห์ การมีเวลาหรือความต้องการทำงานเพิ่มขึ้น และเพศ ภาคกลาง  
TABLE 11 EMPLOYED PERSONS BY WORK STATUS, HOURS WORKED PER WEEK, AVAILABILITY FOR ADDITIONAL WORK AND SEX, CENTRAL REGION

ไตรมาสที่ 1/2557 : Quarter 1/2014

หน่วยเป็นพัน : In Thousands

จำนวนชั่วโมงทำงาน เพศ และ การมีเวลาหรือ ความต้องการทำงานเพิ่มขึ้น	สถานภาพการทำงาน Work Status					จ้างธุรกิจ ครอบครัว Unpaid Family Worker	การรวมกลุ่ม Members of Producers' Cooperatives	HOURS WORKED, SEX AND AVAILABILITY FOR ADDITIONAL WORK
	รวม Total	นายจ้าง Employer	ลูกจ้างรัฐบาล Government Employee	ลูกจ้างเอกชน Private Employee	ทำงานส่วนตัว Own Account Worker			
<b>ชาย</b>	6,186.2	247.5	471.8	3,232.4	1,622.2	611.6	0.7	<b>TOTAL (MALE)</b>
มี	27.9	0.3	0.6	16.4	7.8	2.8	-	Available
ไม่มี	6,158.3	247.2	471.2	3,216.0	1,614.3	608.9	0.7	Not available
มีงานประจำแต่ไม่ได้ทำงาน	48.8	1.3	2.2	32.1	12.6	0.5	-	With job not work
มี	1.4	-	1.1	1.1	0.3	-	-	Available
ไม่มี	47.3	1.3	2.2	31.1	12.3	0.5	-	Not available
1-9 ชั่วโมง	58.5	2.7	3.8	42.2	7.3	2.4	-	1-9 hours
มี	-	-	-	-	-	-	-	Available
ไม่มี	58.5	2.7	3.8	42.2	7.3	2.4	-	Not available
10-19 ชั่วโมง	199.8	5.7	46.3	102.0	36.5	9.4	-	10-19 hours
มี	4.1	-	3.8	3.8	0.3	-	-	Available
ไม่มี	195.8	5.7	46.3	98.2	36.2	9.4	-	Not available
20-29 ชั่วโมง	380.7	14.9	26.7	213.7	88.4	37.0	-	20-29 hours
มี	7.4	-	3.1	3.1	2.9	1.4	-	Available
ไม่มี	373.3	14.9	26.7	210.6	85.4	35.6	-	Not available
30-34 ชั่วโมง	310.3	13.6	9.5	150.3	98.8	38.1	-	30-34 hours
มี	5.1	-	3.6	3.6	0.6	0.8	-	Available
ไม่มี	305.2	13.6	9.5	146.7	98.2	37.2	-	Not available
35-39 ชั่วโมง	515.6	14.2	139.2	69.8	209.1	83.2	-	35-39 hours
มี	3.5	0.3	0.1	0.1	3.1	-	-	Available
ไม่มี	512.0	13.9	139.2	69.7	206.0	83.2	-	Not available
40-49 ชั่วโมง	2,953.1	125.2	206.8	1,794.7	582.1	243.7	0.7	40-49 hours
มี	5.0	-	0.6	3.4	0.6	0.4	-	Available
ไม่มี	2,948.1	125.2	206.2	1,791.3	581.5	243.3	0.7	Not available
50 ชั่วโมงขึ้นไป	1,719.5	69.9	37.3	827.6	587.4	197.5	-	50 hours and over
มี	1.5	-	1.3	1.3	0.2	0.2	-	Available
ไม่มี	1,718.1	69.9	37.3	826.3	587.4	197.3	-	Not available
<b>หญิง</b>	5,289.8	86.5	484.4	2,601.1	1,218.6	897.1	2.2	<b>TOTAL (FEMALE)</b>
มี	16.8	-	0.9	10.4	4.6	0.9	-	Available
ไม่มี	5,273.0	86.5	483.5	2,590.6	1,214.0	896.2	2.2	Not available
มีงานประจำแต่ไม่ได้ทำงาน	36.3	2.3	2.0	21.0	9.5	0.5	1.0	With job not work
มี	0.2	-	-	0.2	0.1	-	-	Available
ไม่มี	36.1	2.3	2.0	20.9	9.4	0.5	1.0	Not available
1-9 ชั่วโมง	55.8	0.2	2.8	46.6	3.2	3.1	-	1-9 hours
มี	0.3	-	-	0.2	0.1	0.1	-	Available
ไม่มี	55.6	0.2	2.8	46.4	3.2	3.0	-	Not available
10-19 ชั่วโมง	186.9	1.3	52.6	93.8	21.6	16.9	0.7	10-19 hours
มี	3.2	-	0.1	1.9	1.1	0.1	-	Available
ไม่มี	183.8	1.3	52.5	91.9	20.6	16.8	0.7	Not available
20-29 ชั่วโมง	341.7	6.8	24.2	182.7	59.7	68.4	-	20-29 hours
มี	2.8	-	0.1	1.5	1.0	0.2	-	Available
ไม่มี	338.9	6.8	24.1	181.2	58.6	68.2	-	Not available
30-34 ชั่วโมง	274.8	6.5	5.6	118.3	76.5	67.9	-	30-34 hours
มี	1.0	-	-	0.8	0.2	-	-	Available
ไม่มี	273.8	6.5	5.6	117.5	76.3	67.9	-	Not available
35-39 ชั่วโมง	482.6	5.3	155.2	65.2	124.3	132.2	0.3	35-39 hours
มี	1.8	-	-	0.9	0.9	-	-	Available
ไม่มี	480.8	5.3	155.2	64.3	123.4	132.2	0.3	Not available
40-49 ชั่วโมง	2,472.0	35.6	216.5	1,463.2	429.3	377.3	0.2	40-49 hours
มี	6.1	-	0.8	3.5	1.3	0.5	-	Available
ไม่มี	2,466.0	35.6	215.7	1,459.7	428.0	376.9	0.2	Not available
50 ชั่วโมงขึ้นไป	1,439.7	28.6	25.5	610.3	494.6	280.7	-	50 hours and over
มี	1.5	-	1.5	1.5	-	-	-	Available
ไม่มี	1,438.2	28.6	25.5	608.8	494.6	280.7	-	Not available

ตารางที่ 11 จำนวนผู้มีงานทำ จำแนกตามสถานภาพการทำงาน จำนวนชั่วโมงทำงานต่อสัปดาห์ การมีเวลาเหลือพอและต้องการทำงานเพิ่มขึ้น เขต และเขตการปกครอง ภาคกลาง (ต่อ)

TABLE 11 EMPLOYED PERSONS BY WORK STATUS, HOURS WORKED PER WEEK, AVAILABILITY FOR ADDITIONAL WORK, SEX AND AREA, CENTRAL REGION (Contd.)

ไตรมาสที่ 1/2557 : Quarter 1/2014

ในเขตเทศบาล MUNICIPAL AREA

หน่วยเป็นพัน : In Thousands

จำนวนชั่วโมงทำงาน เพศ และ การมีเวลาเหลือพอ และต้องการทำงานเพิ่มขึ้น	รวม	สถานภาพการทำงาน Work Status						HOURS WORKED, SEX AND AVAILABILITY FOR ADDITIONAL WORK
		นายจ้าง Employer	ลูกจ้างรัฐบาล Government Employee	ลูกจ้างเอกชน Private Employee	ทำงานส่วนตัว Own Account Worker	ช่วยธุรกิจ ครอบครัว Unpaid Family Worker	การรวมกลุ่ม Members of Producers' Cooperatives	
ยอดรวม (ชาย)	2,813.7	114.3	236.7	1,613.3	628.2	221.1	-	TOTAL (MALE)
มี	6.1	-	-	3.6	2.2	0.3	-	Available
ไม่มี	2,807.7	114.3	236.7	1,609.8	626.0	220.9	-	Not available
มีงานประจำแต่ไม่ได้ทำงาน	24.5	0.6	0.6	18.5	4.8	-	-	With job not work
มี	0.5	-	-	0.2	0.3	-	-	Available
ไม่มี	24.0	0.6	0.6	18.3	4.5	-	-	Not available
1-9 ชั่วโมง	33.0	1.6	1.3	26.6	2.5	0.9	-	1-9 hours
มี	-	-	-	-	-	-	-	Available
ไม่มี	33.0	1.6	1.3	26.6	2.5	0.9	-	Not available
10-19 ชั่วโมง	115.9	4.8	30.6	63.6	14.2	2.8	-	10-19 hours
มี	0.7	-	-	0.4	0.3	-	-	Available
ไม่มี	115.2	4.8	30.6	63.1	13.9	2.8	-	Not available
20-29 ชั่วโมง	148.8	6.5	11.2	98.2	26.1	6.8	-	20-29 hours
มี	0.8	-	-	0.3	0.4	0.1	-	Available
ไม่มี	148.0	6.5	11.2	98.0	25.6	6.7	-	Not available
30-34 ชั่วโมง	142.2	5.6	2.9	77.4	41.1	15.3	-	30-34 hours
มี	1.8	-	-	1.8	-	-	-	Available
ไม่มี	140.5	5.6	2.9	75.6	41.1	15.3	-	Not available
35-39 ชั่วโมง	198.0	3.1	65.9	36.0	69.7	23.2	-	35-39 hours
มี	1.2	-	-	-	1.2	-	-	Available
ไม่มี	196.8	3.1	65.9	36.0	68.5	23.2	-	Not available
40-49 ชั่วโมง	1,353.1	59.1	112.2	875.9	215.1	90.8	-	40-49 hours
มี	0.6	-	-	0.6	-	-	-	Available
ไม่มี	1,352.5	59.1	112.2	875.2	215.1	90.8	-	Not available
50 ชั่วโมงขึ้นไป	798.2	33.1	11.9	417.2	254.7	81.4	-	50 hours and over
มี	0.5	-	-	0.3	-	0.2	-	Available
ไม่มี	797.7	33.1	11.9	416.9	254.7	81.3	-	Not available

ตารางที่ 11 จำนวนผู้มีงานทำ จำแนกตามสถานภาพการทำงาน จำนวนชั่วโมงทำงานต่อสัปดาห์ การมีเวลาเหลือพอและต้องการทำงานเพิ่มขึ้น เขต และเขตการปกครอง ภาคกลาง (ต่อ)

TABLE 11 EMPLOYED PERSONS BY WORK STATUS, HOURS WORKED PER WEEK, AVAILABILITY FOR ADDITIONAL WORK, SEX AND AREA, CENTRAL REGION (Contd.)

ไตรมาสที่ 1/2557 : Quarter 1/2014  
ในเขตเทศบาล MUNICIPAL AREA  
หน่วยเป็นพัน : In Thousands

จำนวนชั่วโมงทำงาน เพศ และ การมีเวลาเหลือพอ และต้องการทำงานเพิ่มขึ้น	รวม	สถานภาพการทำงาน Work Status						HOURS WORKED, SEX AND AVAILABILITY FOR ADDITIONAL WORK
		นายจ้าง Employer	ลูกจ้างรัฐบาล Government Employee	ลูกจ้างเอกชน Private Employee	ทำงานส่วนตัว Own Account Worker	ช่วยธุรกิจ ครอบครัว Unpaid Family Worker	การรวมกลุ่ม Producers' Cooperatives	
ยอดรวม (หญิง)	2,433.1	45.6	246.3	1,293.9	508.7	337.0	1.7	TOTAL (FEMALE)
มี	4.7	-	-	3.4	1.3	0.1	-	Available
ไม่มี	2,428.4	45.6	246.3	1,290.5	507.4	336.9	1.7	Not available
มีงานประจำแต่ไม่ได้ทำงาน	18.5	1.3	0.4	11.2	4.2	0.5	1.0	With job not work
มี	0.2	-	-	0.2	-	-	-	Available
ไม่มี	18.4	1.3	0.4	11.0	4.2	0.5	1.0	Not available
1-9 ชั่วโมง	34.8	-	1.7	30.5	1.1	1.5	-	1-9 hours
มี	0.1	-	-	0.1	-	-	-	Available
ไม่มี	34.7	-	1.7	30.4	1.1	1.5	-	Not available
10-19 ชั่วโมง	93.5	1.0	30.6	50.0	6.3	4.9	0.7	10-19 hours
มี	1.1	-	-	0.5	0.6	-	-	Available
ไม่มี	92.4	1.0	30.6	49.5	5.7	4.9	0.7	Not available
20-29 ชั่วโมง	128.5	2.5	10.4	79.8	19.0	16.6	-	20-29 hours
มี	0.4	-	-	0.1	0.2	0.1	-	Available
ไม่มี	128.0	2.5	10.4	79.7	18.8	16.5	-	Not available
30-34 ชั่วโมง	126.2	3.2	2.2	62.4	31.7	26.7	-	30-34 hours
มี	0.6	-	-	0.4	0.2	-	-	Available
ไม่มี	125.7	3.2	2.2	62.1	31.5	26.7	-	Not available
35-39 ชั่วโมง	185.4	1.9	71.6	33.5	43.7	34.8	-	35-39 hours
มี	-	-	-	-	-	-	-	Available
ไม่มี	185.4	1.9	71.6	33.5	43.7	34.8	-	Not available
40-49 ชั่วโมง	1,167.8	19.2	114.2	719.8	190.3	124.3	-	40-49 hours
มี	1.5	-	-	1.2	0.3	-	-	Available
ไม่มี	1,166.4	19.2	114.2	718.6	190.1	124.3	-	Not available
50 ชั่วโมงขึ้นไป	678.4	16.5	15.2	306.8	212.3	127.6	-	50 hours and over
มี	0.9	-	-	0.9	-	-	-	Available
ไม่มี	677.5	16.5	15.2	305.8	212.3	127.6	-	Not available

ตารางที่ 11 จำนวนผู้มีงานทำ จำแนกตามสถานภาพการทำงาน จำนวนชั่วโมงทำงานต่อสัปดาห์ การมีเวลาเหลือพอและต้องการทำงานเพิ่มขึ้น เขต และเขตการปกครอง ภาคกลาง (ต่อ)

TABLE 11 EMPLOYED PERSONS BY WORK STATUS, HOURS WORKED PER WEEK, AVAILABILITY FOR ADDITIONAL WORK, SEX AND AREA, CENTRAL REGION (Contd.)

ไตรมาสที่ 1/2557 : Quarter 1/2014

นอกเขตเทศบาล NON-MUNICIPAL AREA

หน่วยเป็นพัน : in Thousands

จำนวนชั่วโมงทำงาน เพศ และ การมีเวลาเหลือพอ และต้องการทำงานเพิ่มขึ้น	รวม Total	นายจ้าง Employer	สถานภาพการทำงาน Work Status				ชาวธุรกิจ ครอบครัว Unpaid Family Worker	การรวมกลุ่ม Members of Producers' Cooperatives	HOURS WORKED, SEX AND AVAILABILITY FOR ADDITIONAL WORK
			ลูกจ้างรัฐบาล Government Employee	ลูกจ้างเอกชน Private Employee	ทำงานส่วนตัว Own Account Worker	ว่างงาน Unemployed			
ยอดรวม (ชาย)	3,372.5	133.2	235.1	1,619.1	993.9	390.5	0.7	TOTAL (MALE)	
มี	21.9	0.3	0.6	12.8	5.6	2.5	-	Available	
ไม่มี	3,350.6	132.9	234.5	1,606.3	988.3	388.0	0.7	Not available	
มีงานประจำแต่ไม่ได้ทำงาน	24.3	0.7	1.6	13.7	7.8	0.5	-	With job not work	
มี	0.9	-	-	0.9	-	-	-	Available	
ไม่มี	23.4	0.7	1.6	12.8	7.8	0.5	-	Not available	
1-9 ชั่วโมง	25.5	1.1	2.5	15.6	4.8	1.5	-	1-9 hours	
มี	-	-	-	-	-	-	-	Available	
ไม่มี	25.5	1.1	2.5	15.6	4.8	1.5	-	Not available	
10-19 ชั่วโมง	83.9	1.0	15.7	38.4	22.3	6.6	-	10-19 hours	
มี	3.4	-	-	3.4	-	-	-	Available	
ไม่มี	80.6	1.0	15.7	35.1	22.3	6.6	-	Not available	
20-29 ชั่วโมง	231.9	8.4	15.5	115.5	62.3	30.2	-	20-29 hours	
มี	6.6	-	-	2.8	2.5	1.3	-	Available	
ไม่มี	225.3	8.4	15.5	112.7	59.8	28.9	-	Not available	
30-34 ชั่วโมง	168.1	8.0	6.6	72.9	57.8	22.8	-	30-34 hours	
มี	3.3	-	-	1.9	0.6	0.8	-	Available	
ไม่มี	164.8	8.0	6.6	71.1	57.2	21.9	-	Not available	
35-39 ชั่วโมง	317.6	11.2	73.3	33.8	139.4	60.0	-	35-39 hours	
มี	2.3	0.3	-	0.1	1.9	-	-	Available	
ไม่มี	315.3	10.9	73.3	33.7	137.5	60.0	-	Not available	
40-49 ชั่วโมง	1,600.0	66.1	94.6	918.8	366.9	152.9	0.7	40-49 hours	
มี	4.4	-	0.6	2.8	0.6	0.4	-	Available	
ไม่มี	1,595.6	66.1	94.0	916.1	366.3	152.5	0.7	Not available	
50 ชั่วโมงขึ้นไป	921.3	36.8	25.4	410.4	332.7	116.0	-	50 hours and over	
มี	1.0	-	-	1.0	-	-	-	Available	
ไม่มี	920.3	36.8	25.4	409.4	332.7	116.0	-	Not available	

ตารางที่ 11 จำนวนผู้มีงานทำ จำแนกตามสถานภาพการทำงาน จำนวนชั่วโมงทำงานต่อสัปดาห์ การมีเวลาเหลือพอและต้องการทำงานเพิ่มขึ้น เขต และเขตการปกครอง ภาคกลาง (ต่อ)

TABLE 11 EMPLOYED PERSONS BY WORK STATUS, HOURS WORKED PER WEEK, AVAILABILITY FOR ADDITIONAL WORK, SEX AND AREA, CENTRAL REGION (Contd.)

ไตรมาสที่ 1/2557 : Quarter 1/2014

นอกเขตเทศบาล NON-MUNICIPAL AREA

หน่วยเป็นพัน : in Thousands

จำนวนชั่วโมงทำงาน เพศ และ การมีเวลาเหลือพอ และต้องการทำงานเพิ่มขึ้น	รวม Total	สถานภาพการทำงาน Work Status						Hours Worked, Sex and Availability for Additional Work
		นายจ้าง Employer	ลูกจ้างรัฐบาล Government Employee	ลูกจ้างเอกชน Private Employee	ทำงานส่วนตัว Own Account Worker	ชวชธุรกิจ ครอบครัว Unpaid Family Worker	การรวมกลุ่ม Producers' Cooperatives	
ยอดรวม (หญิง)	2,856.7	40.9	238.2	1,307.2	709.9	560.1	0.5	TOTAL (FEMALE)
มี	12.1	-	0.9	7.1	3.3	0.8	-	Available
ไม่มี	2,844.6	40.9	237.2	1,300.1	706.6	559.3	0.5	Not available
มีงานประจำแต่ไม่ได้ทำงาน	17.8	1.0	1.6	9.9	5.3	-	-	With job not work
มี	0.1	-	-	-	0.1	-	-	Available
ไม่มี	17.7	1.0	1.6	9.9	5.2	-	-	Not available
1-9 ชั่วโมง	21.1	0.2	1.2	16.1	2.1	1.6	-	1-9 hours
มี	0.2	-	-	0.1	-	0.1	-	Available
ไม่มี	20.9	0.2	1.2	16.0	2.1	1.4	-	Not available
10-19 ชั่วโมง	93.4	0.2	22.0	43.8	15.3	12.0	-	10-19 hours
มี	2.1	-	0.1	1.4	0.5	0.1	-	Available
ไม่มี	91.3	0.2	22.0	42.4	14.8	11.9	-	Not available
20-29 ชั่วโมง	213.2	4.2	13.7	102.9	40.6	51.8	-	20-29 hours
มี	2.4	-	0.1	1.4	0.8	0.1	-	Available
ไม่มี	210.8	4.2	13.7	101.4	39.8	51.7	-	Not available
30-34 ชั่วโมง	148.6	3.3	3.4	55.8	44.8	41.3	-	30-34 hours
มี	0.5	-	-	0.5	-	-	-	Available
ไม่มี	148.1	3.3	3.4	55.4	44.8	41.3	-	Not available
35-39 ชั่วโมง	297.2	3.5	83.7	31.8	80.6	97.4	0.3	35-39 hours
มี	1.8	-	-	0.9	0.9	-	-	Available
ไม่มี	295.4	3.5	83.7	30.9	79.7	97.4	0.3	Not available
40-49 ชั่วโมง	1,304.2	16.4	102.3	743.4	239.0	203.0	0.2	40-49 hours
มี	4.6	-	0.8	2.3	1.1	0.5	-	Available
ไม่มี	1,299.6	16.4	101.5	741.2	237.9	202.5	0.2	Not available
50 ชั่วโมงขึ้นไป	761.3	12.1	10.3	303.5	282.3	153.1	-	50 hours and over
มี	0.5	-	-	0.5	-	-	-	Available
ไม่มี	760.8	12.1	10.3	303.0	282.3	153.1	-	Not available

ตารางที่ 12 จำนวนผู้มีงานทำ จำแนกตามกลุ่มอายุ จำนวนชั่วโมงทำงานต่อสัปดาห์ การมีเวลาเหลือพอและต้องการทำงานเพิ่มขึ้น ภาคกลาง

TABLE 12 EMPLOYED PERSONS BY AGE GROUP, HOURS WORKED PER WEEK, AVAILABILITY FOR ADDITIONAL WORK, CENTRAL REGION

ไตรมาสที่ 1/2557 : Quarter 1/2014

หน่วยเป็นพัน : In Thousands

จำนวนชั่วโมงทำงาน และ การมีเวลาเหลือพอ และต้องการทำงานเพิ่มขึ้น	รวม							HOURS WORKED, AND AVAILABILITY FOR ADDITIONAL WORK		
	15-19	20-24	25-29	30-34	35-39	40-49	50-59		>= 60	
ยอดรวม	11,476.0	267.5	973.2	1,460.5	1,575.3	1,576.0	2,832.7	1,903.7	887.3	TOTAL
มี	44.7	0.7	4.3	7.0	4.1	4.2	13.2	8.0	3.2	Available
ไม่มี	11,431.3	266.7	968.9	1,453.5	1,571.1	1,571.8	2,819.5	1,895.6	884.1	Not available
มีงานประจำแต่ไม่ได้ทำงาน	85.1	0.8	9.9	11.3	13.7	10.1	20.8	12.1	6.4	With job not work
มี	1.6	-	0.8	-	0.1	0.1	0.2	0.3	0.2	Available
ไม่มี	83.4	0.8	9.1	11.3	13.6	10.0	20.6	11.9	6.2	Not available
1-9 ชั่วโมง	114.3	0.4	7.8	14.5	18.9	18.8	30.7	16.8	6.4	1-9 hours
มี	0.3	-	-	0.1	-	-	0.2	-	-	Available
ไม่มี	114.0	0.4	7.8	14.4	18.9	18.8	30.6	16.8	6.4	Not available
1C-19 ชั่วโมง	386.7	5.4	26.7	60.6	52.6	53.3	98.2	63.3	26.6	1C-19 hours
มี	7.2	0.2	0.2	0.3	0.9	1.0	1.4	2.5	0.7	Available
ไม่มี	379.5	5.2	26.5	60.4	51.6	52.3	96.8	60.8	25.9	Not available
2C-29 ชั่วโมง	722.4	18.5	59.0	109.3	108.4	92.3	150.2	115.2	69.4	2C-29 hours
มี	10.2	0.5	0.2	2.8	1.0	0.8	3.2	1.1	0.8	Available
ไม่มี	712.1	18.0	58.8	106.6	107.4	91.5	147.1	114.1	68.6	Not available
3C-34 ชั่วโมง	585.1	13.2	48.9	67.8	72.4	68.3	134.2	106.6	73.7	3C-34 hours
มี	6.1	-	0.8	1.8	0.5	0.2	2.3	0.3	0.2	Available
ไม่มี	579.0	13.2	48.1	66.0	71.9	68.1	132.0	106.2	73.5	Not available
35-39 ชั่วโมง	998.1	17.9	59.3	88.2	98.6	114.0	260.5	223.1	136.5	35-39 hours
มี	5.3	-	0.5	-	-	0.3	2.5	1.9	0.2	Available
ไม่มี	992.8	17.9	58.8	88.2	98.6	113.8	258.1	221.1	136.3	Not available
4C-49 ชั่วโมง	5,425.1	147.5	491.2	715.0	763.0	795.5	1,342.2	845.1	325.7	4C-49 hours
มี	11.0	-	1.4	2.1	1.3	1.4	2.5	1.3	1.1	Available
ไม่มี	5,414.1	147.5	489.8	712.9	761.7	794.1	1,339.7	843.8	324.6	Not available
50 ชั่วโมงขึ้นไป	3,159.2	63.7	270.4	393.6	447.7	423.7	795.8	521.6	242.8	50 hours and over
มี	3.0	-	0.5	-	0.3	0.4	1.0	0.7	-	Available
ไม่มี	3,156.3	63.7	269.8	393.6	447.4	423.3	794.8	520.9	242.8	Not available

ตารางที่ 12 จำนวนผู้จ้างทำ งานตามกลุ่มอายุ จำนวนชั่วโมงทำงานต่อสัปดาห์ การมีเวลาถือพ่และต้องกรทำงานเพิ่มขึ้น และเพศ ภาคกลาง  
 TABLE 12 EMPLOYED PERSONS BY AGE GROUP, HOURS WORKED PER WEEK, AVAILABILITY FOR ADDITIONAL WORK AND SEX, CENTRAL REGION

ประเภทที่ 1/2557 : Quarter 1/2014	จำนวนชั่วโมงทำงาน เพศ และ การมีเวลาถือพ่ และต้องกรทำงานเพิ่มขึ้น	รวม							SEX AND ADDITIONAL WORK	
		15-19	20-24	25-29	30-34	35-39	40-49	50-59		>= 60
	<b>ชาย</b>	<b>171.2</b>	<b>546.8</b>	<b>789.0</b>	<b>841.2</b>	<b>828.7</b>	<b>1,498.5</b>	<b>1,019.1</b>	<b>491.7</b>	<b>TOTAL(MALE)</b>
	มี	0.5	3.0	5.7	4.0	2.1	8.4	3.2	1.1	Available
	ไม่มี	170.7	543.8	783.2	837.3	826.7	1,490.1	1,015.9	490.6	Not available
	มีงานประจำแต่ไม่ได้ทำงาน	0.8	6.7	6.4	9.7	4.9	9.4	7.3	3.6	With job not work
	มี	1.4	0.8	-	0.1	0.1	0.2	0.0	0.2	Available
	ไม่มี	0.8	5.9	6.4	9.7	4.8	9.2	7.2	3.4	Not available
	1-9 ชั่วโมง	0.4	1.8	8.9	6.5	10.4	18.7	9.3	2.4	1-9 hours
	มี	-	-	-	-	-	-	-	-	Available
	ไม่มี	0.4	1.8	8.9	6.5	10.4	18.7	9.3	2.4	Not available
	10-19 ชั่วโมง	2.1	15.2	28.6	22.5	31.2	49.5	33.0	17.8	10-19 hours
	มี	4.1	0.2	0.3	0.9	0.9	0.5	1.1	-	Available
	ไม่มี	195.8	15.0	28.3	21.6	30.3	49.0	31.9	17.8	Not available
	20-29 ชั่วโมง	380.7	36.3	55.8	60.9	45.4	76.6	58.1	36.2	20-29 hours
	มี	7.4	0.1	2.8	0.3	0.3	2.1	0.2	0.8	Available
	ไม่มี	373.3	36.3	53.1	60.0	45.1	74.5	57.9	35.4	Not available
	30-34 ชั่วโมง	310.3	27.5	34.4	38.3	39.7	68.7	54.3	36.6	30-34 hours
	มี	5.1	0.8	1.8	0.5	-	1.7	0.3	-	Available
	ไม่มี	305.2	26.7	32.7	37.8	39.7	67.1	54.0	36.6	Not available
	35-39 ชั่วโมง	515.6	35.5	46.1	46.0	57.0	125.6	114.2	79.3	35-39 hours
	มี	3.5	0.5	-	-	0.3	1.6	1.1	0.1	Available
	ไม่มี	512.0	35.1	46.1	46.0	56.8	124.0	113.0	79.2	Not available
	40-49 ชั่วโมง	2,953.1	271.0	387.2	415.4	410.3	726.1	466.2	184.5	40-49 hours
	มี	5.0	0.7	1.0	1.3	0.5	1.4	0.2	-	Available
	ไม่มี	2,948.1	270.4	386.3	414.1	409.8	724.8	465.9	184.5	Not available
	50 ชั่วโมงขึ้นไป	1,719.5	152.7	221.5	242.0	229.8	423.9	276.8	131.4	50 hours and over
	มี	1.5	-	-	0.3	-	1.0	0.2	-	Available
	ไม่มี	1,718.1	152.7	221.5	241.7	229.8	422.9	276.6	131.4	Not available
	<b>หญิง</b>	<b>96.3</b>	<b>426.4</b>	<b>671.5</b>	<b>734.0</b>	<b>747.3</b>	<b>1,334.2</b>	<b>884.6</b>	<b>395.6</b>	<b>TOTAL(FEMALE)</b>
	มี	16.8	1.3	1.3	0.1	2.2	4.7	4.9	2.2	Available
	ไม่มี	5,273.0	425.0	670.3	733.9	745.1	1,329.4	879.7	393.5	Not available
	มีงานประจำแต่ไม่ได้ทำงาน	36.3	3.2	5.0	3.9	5.2	11.4	4.9	2.8	With job not work
	มี	0.2	-	-	-	-	-	0.2	-	Available
	ไม่มี	36.1	3.2	5.0	3.9	5.2	11.4	4.6	2.8	Not available
	1-9 ชั่วโมง	55.8	6.0	5.6	12.4	8.4	12.0	7.4	4.0	1-9 hours
	มี	0.3	-	0.1	-	-	0.2	-	-	Available
	ไม่มี	55.6	6.0	5.5	12.4	8.4	11.8	7.4	4.0	Not available
	10-19 ชั่วโมง	186.9	11.5	32.1	30.1	22.2	48.7	30.3	8.8	10-19 hours
	มี	3.2	-	-	0.1	0.1	0.9	1.4	0.7	Available
	ไม่มี	183.8	11.5	32.1	30.1	22.0	47.8	28.9	8.1	Not available
	20-29 ชั่วโมง	341.7	22.7	53.5	47.5	46.9	73.6	57.1	33.2	20-29 hours
	มี	2.8	0.1	-	-	0.6	1.1	0.9	-	Available
	ไม่มี	338.9	22.6	53.5	47.5	46.4	72.5	56.2	33.2	Not available
	30-34 ชั่วโมง	274.8	21.5	33.3	34.1	28.6	65.5	52.3	37.2	30-34 hours
	มี	1.0	-	-	-	0.2	0.6	-	0.2	Available
	ไม่มี	273.8	21.5	33.3	34.1	28.3	64.9	52.3	36.9	Not available
	35-39 ชั่วโมง	482.6	23.8	42.1	52.7	57.0	135.0	108.9	57.2	35-39 hours
	มี	1.8	-	-	-	-	0.9	0.8	0.1	Available
	ไม่มี	480.8	23.8	42.1	52.7	57.0	134.1	108.1	57.1	Not available
	40-49 ชั่วโมง	2,472.0	220.1	327.8	347.6	385.2	616.1	378.9	141.2	40-49 hours
	มี	6.1	0.7	1.2	0.1	0.8	1.2	1.1	1.1	Available
	ไม่มี	2,466.0	219.5	326.7	347.6	384.4	614.9	377.9	140.1	Not available
	50 ชั่วโมงขึ้นไป	1,439.7	171.6	172.2	205.7	193.9	372.0	244.8	111.4	50 hours and over
	มี	1.5	0.5	-	-	0.4	-	0.5	-	Available
	ไม่มี	1,438.2	171.1	172.2	205.7	193.5	372.0	244.3	111.4	Not available

หน่วยนับพัน : in Thousands



ตารางที่ 12 จำนวนผู้มีงานทำ จำแนกตามกลุ่มอายุ จำนวนชั่วโมงทำงานต่อสัปดาห์ การมีเวลาเหลือพอและต้องการทำงานเพิ่มขึ้น เขต และเขตการปกครอง ภาคกลาง (ต่อ)

TABLE 12 EMPLOYED PERSONS BY AGE GROUP, HOURS WORKED PER WEEK, AVAILABILITY FOR ADDITIONAL WORK, SEX AND AREA, CENTRAL REGION (Contd.)

จำนวนชั่วโมงทำงาน เพศ และ การมีเวลาเหลือพอ และต้องการทำงานเพิ่มขึ้น	รวม	ในเขตเทศบาล MUNICIPAL AREA						HOURS WORKED, SEX AND AVAILABILITY FOR ADDITIONAL WORK		
		15-19	20-24	25-29	30-34	35-39	40-49		50-59	>= 60
ยอดรวม(ชาย)	2,813.7	73.4	246.7	372.5	408.8	393.2	690.4	445.0	183.8	TOTAL(MALE)
มี	6.1	0.1	0.3	0.9	0.8	0.7	2.4	0.5	0.4	Available
ไม่มี	2,807.7	73.3	246.4	371.6	408.0	392.5	688.0	444.5	183.4	Not available
มีงานประจำแต่ไม่ได้ทำงาน	24.5	-	4.7	3.2	6.3	2.0	4.3	3.0	1.0	With job not work
มี	0.5	-	0.1	-	0.1	-	0.2	0.0	0.2	Available
ไม่มี	24.0	-	4.6	3.2	6.3	2.0	4.1	3.0	0.9	Not available
1-9 ชั่วโมง	33.0	0.3	0.5	2.5	4.4	5.6	14.0	4.9	0.8	1-9 hours
มี	-	-	-	-	-	-	-	-	-	Available
ไม่มี	33.0	0.3	0.5	2.5	4.4	5.6	14.0	4.9	0.8	Not available
10-19 ชั่วโมง	115.9	0.7	10.0	18.8	17.4	15.7	27.3	18.8	7.2	10-19 hours
มี	0.7	-	0.2	0.3	0.1	0.2	-	-	-	Available
ไม่มี	115.2	0.7	9.8	18.6	17.3	15.6	27.3	18.8	7.2	Not available
20-29 ชั่วโมง	148.8	3.9	16.5	24.5	20.5	20.1	31.3	23.2	8.7	20-29 hours
มี	0.8	0.1	0.1	-	-	0.3	-	0.1	0.3	Available
ไม่มี	148.0	3.8	16.4	24.5	20.5	19.9	31.3	23.1	8.4	Not available
30-34 ชั่วโมง	142.2	5.0	9.6	18.1	15.0	20.5	35.6	26.3	12.2	30-34 hours
มี	1.8	-	-	0.6	-	-	1.1	0.1	-	Available
ไม่มี	140.5	5.0	9.6	17.5	15.0	20.5	34.5	26.2	12.2	Not available
35-39 ชั่วโมง	198.0	3.0	11.1	21.1	17.2	26.2	50.2	44.6	24.5	35-39 hours
มี	1.2	-	-	-	-	0.3	1.0	-	-	Available
ไม่มี	196.8	3.0	11.1	21.1	17.2	26.0	49.2	44.6	24.5	Not available
40-49 ชั่วโมง	1,353.1	37.0	122.8	186.0	206.4	188.5	334.9	202.0	75.5	40-49 hours
มี	0.6	-	-	-	0.3	-	0.2	0.2	-	Available
ไม่มี	1,352.5	37.0	122.8	186.0	206.1	188.5	334.8	201.8	75.5	Not available
50 ชั่วโมงขึ้นไป	798.2	23.4	71.6	98.1	121.5	114.7	192.7	122.3	53.9	50 hours and over
มี	0.5	-	-	-	0.3	-	-	0.2	-	Available
ไม่มี	797.7	23.4	71.6	98.1	121.2	114.7	192.7	122.2	53.9	Not available

ไตรมาสที่ 1/2557 : Quarter 1/2014

หน่วยเป็นพัน : In Thousands

ตารางที่ 12 จำนวนผู้มีงานทำ จำนวนชั่วโมงทำงานต่อสัปดาห์ การมีเวลาเหลือพอและต้องการทำงานเพิ่มขึ้น เขต และเขตการปกครอง ภาคกลาง (ต่อ)

TABLE 12 EMPLOYED PERSONS BY AGE GROUP, HOURS WORKED PER WEEK, AVAILABILITY FOR ADDITIONAL WORK, SEX AND AREA, CENTRAL REGION (Contd.)

ไตรมาสที่ 1/2557 : Quarter 1/2014	จำนวนชั่วโมงทำงาน เพศ และ การมีเวลาเหลือพอ และต้องการทำงานเพิ่มขึ้น	ในเขตเทศบาล MUNICIPAL AREA										รวม	หน่วยเป็นพัน : In Thousands			
		กลุ่มอายุ Age Group											HOURS WORKED, SEX AND AVAILABILITY FOR ADDITIONAL WORK			
		15-19	20-24	25-29	30-34	35-39	40-49	50-59	>= 60	TOTAL(FEMALE)						
ยอดรวม(หญิง)		39.9	210.6	331.1	357.6	350.2	611.2	376.9	155.6							
มี		-	0.1	0.3	0.1	0.5	1.7	1.4	0.6	Available						
ไม่มี		39.9	210.5	330.8	357.6	349.7	609.5	375.5	154.9	Not available						
มีงานประจำแต่ไม่ได้ทำงาน		-	2.1	2.4	2.3	2.6	6.5	1.9	0.9	With job not work						
มี		-	-	-	-	-	-	0.2	-	Available						
ไม่มี		-	2.1	2.4	2.3	2.6	6.5	1.7	0.9	Not available						
1-9 ชั่วโมง		-	4.7	1.1	10.1	5.3	7.9	2.8	2.8	1-9 hours						
มี		-	-	-	-	-	0.1	-	-	Available						
ไม่มี		34.7	4.7	1.1	10.1	5.3	7.9	2.8	2.8	Not available						
10-19 ชั่วโมง		0.9	5.0	17.9	14.5	12.2	25.5	15.2	2.2	10-19 hours						
มี		-	-	-	0.1	-	0.1	0.6	0.3	Available						
ไม่มี		0.9	5.0	17.9	14.5	12.2	25.4	14.6	1.9	Not available						
20-29 ชั่วโมง		1.4	8.7	22.9	19.3	23.1	25.8	19.5	7.7	20-29 hours						
มี		-	0.1	-	-	-	0.3	-	-	Available						
ไม่มี		1.4	8.6	22.9	19.3	23.1	25.4	19.5	7.7	Not available						
30-34 ชั่วโมง		1.8	12.5	18.1	19.8	15.9	25.4	19.6	13.3	30-34 hours						
มี		-	-	-	-	0.1	0.2	-	0.2	Available						
ไม่มี		1.8	12.5	18.1	19.8	15.7	25.1	19.6	13.1	Not available						
35-39 ชั่วโมง		1.6	11.1	15.8	22.3	24.8	53.0	38.5	18.3	35-39 hours						
มี		-	-	-	-	-	-	-	-	Available						
ไม่มี		1.6	11.1	15.8	22.3	24.8	53.0	38.5	18.3	Not available						
40-49 ชั่วโมง		24.4	102.7	165.3	170.2	184.9	286.2	173.9	60.3	40-49 hours						
มี		-	-	0.3	-	-	0.9	0.1	0.1	Available						
ไม่มี		24.4	102.7	165.0	170.2	184.9	285.3	173.8	60.2	Not available						
50 ชั่วโมงขึ้นไป		9.9	63.7	87.5	99.1	81.6	180.9	105.6	50.1	50 hours and over						
มี		-	-	-	-	0.4	-	0.5	-	Available						
ไม่มี		9.9	63.7	87.5	99.1	81.2	180.9	105.1	50.1	Not available						

ตารางที่ 12 จำนวนผู้มีงานทำ จำแนกตามกลุ่มอายุ จำนวนชั่วโมงทำงานต่อสัปดาห์ การมีเวลาเหลือพอและต้องการทำงานเพิ่มขึ้น เขต และเขตการปกครอง ภาคกลาง (ต่อ)

TABLE 12 EMPLOYED PERSONS BY AGE GROUP, HOURS WORKED PER WEEK, AVAILABILITY FOR ADDITIONAL WORK, SEX AND AREA, CENTRAL REGION (Contd.)

ไตรมาสที่ 1/2557 : Quarter 1/2014

นอกเขตเทศบาล NON-MUNICIPAL AREA หน่วยเป็นพัน : In Thousands

จำนวนชั่วโมงทำงาน เพศ และ การมีเวลาเหลือพอ และต้องการทำงานเพิ่มขึ้น	รวม	นอกเขตเทศบาล NON-MUNICIPAL AREA							HOURS WORKED, SEX AND AVAILABILITY FOR ADDITIONAL WORK	
		15-19	20-24	25-29	30-34	35-39	40-49	50-59		>= 60
ยอดรวม(ชาย)	3,372.5	97.8	300.2	416.5	432.4	435.5	808.2	574.1	307.9	TOTAL(MALE)
มี	21.9	0.4	2.7	4.8	3.2	1.4	6.1	2.7	0.7	Available
ไม่มี	3,350.6	97.4	297.5	411.6	429.3	434.1	802.1	571.5	307.2	Not available
มีงานประจำแต่ไม่ได้ทำงาน	24.3	0.8	2.0	3.1	3.4	3.0	5.1	4.3	2.6	With job not worth working
มี	0.9	-	0.8	-	-	0.1	-	-	-	Available
ไม่มี	23.4	0.8	1.2	3.1	3.4	2.9	5.1	4.3	2.6	Not available
1-9 ชั่วโมง	25.5	0.1	1.3	6.4	2.1	4.8	4.7	4.5	1.6	1-9 hours
มี	-	-	-	-	-	-	-	-	-	Available
ไม่มี	25.5	0.1	1.3	6.4	2.1	4.8	4.7	4.5	1.6	Not available
10-19 ชั่วโมง	83.9	1.4	5.2	9.8	5.1	15.4	22.2	14.3	10.6	10-19 hours
มี	3.4	0.2	-	-	0.8	0.7	0.5	1.1	-	Available
ไม่มี	80.6	1.2	5.2	9.8	4.3	14.7	21.7	13.1	10.6	Not available
20-29 ชั่วโมง	231.9	7.4	19.9	31.3	40.4	25.3	45.3	34.8	27.5	20-29 hours
มี	6.6	0.2	-	2.8	1.0	-	2.1	0.1	0.5	Available
ไม่มี	225.3	7.2	19.9	28.6	39.4	25.3	43.2	34.8	27.0	Not available
30-34 ชั่วโมง	168.1	5.8	17.9	16.3	23.3	19.3	33.2	28.0	24.4	30-34 hours
มี	3.3	-	0.8	1.1	0.5	-	0.6	0.3	-	Available
ไม่มี	164.8	5.8	17.1	15.1	22.8	19.3	32.6	27.8	24.4	Not available
35-39 ชั่วโมง	317.6	8.8	24.4	25.0	28.8	30.8	75.4	69.6	54.8	35-39 hours
มี	2.3	-	0.5	-	-	-	0.6	1.1	0.1	Available
ไม่มี	315.3	8.8	24.0	25.0	28.8	30.8	74.8	68.5	54.7	Not available
40-49 ชั่วโมง	1,600.0	55.4	148.2	201.2	209.0	221.8	391.2	264.2	109.0	40-49 hours
มี	4.4	-	0.7	1.0	0.9	0.5	1.2	0.1	-	Available
ไม่มี	1,595.6	55.4	147.6	200.3	208.0	221.3	390.0	264.1	109.0	Not available
50 ชั่วโมงขึ้นไป	921.3	18.1	81.2	123.4	120.5	115.2	231.1	154.5	77.5	50 hours and over
มี	1.0	-	-	-	-	-	1.0	-	-	Available
ไม่มี	920.3	18.1	81.2	123.4	120.5	115.2	230.1	154.5	77.5	Not available



ตารางที่ 13 จำนวนผู้ว่างงาน ที่หางานทำ จำแนกตามระยะเวลาที่หางานทำ ระดับการศึกษาที่สำเร็จ ภาคกลาง

TABLE 13 UNEMPLOYED PERSONS, SEEKING JOB BY DURATION OF SEEKING JOB, LEVEL OF EDUCATIONAL ATTAINMENT, CENTRAL REGION

ไตรมาสที่ 1/2557 : Quarter 1/2014

หน่วยเป็นคน : Person

ระดับการศึกษาที่สำเร็จ	รวม	ระยะเวลาที่หางานทำ						Duration of seeking job		LEVEL OF EDUCATIONAL ATTAINMENT
		< 1 เดือน	1 - 2.9 เดือน	3 - 5.9 เดือน	6 - 8.9 เดือน	9 - 11.9 เดือน	>=12 เดือน	ไม่ทราบ	Unknown	
Total	Month	Months	Months	Months	Months	Months	Months	Months	Months	Unknown
ยอดรวม	21,045	11,861	4,677	3,266	576	-	664	-	TOTAL	-
1. ไม่มีการศึกษา	3,000	800	2,200	-	-	-	-	-	No education	-
2. ต่ำกว่าประถมศึกษา	359	270	90	-	-	-	-	-	Less than Elementary	-
3. ประถมศึกษา	640	520	119	-	-	-	-	-	Elementary	-
4. มัธยมศึกษาตอนต้น	5,428	3,613	948	867	-	-	-	-	Lower Secondary	-
5. มัธยมศึกษาตอนปลาย	2,527	1,349	-	-	576	-	602	-	Upper Secondary Level	-
สายสามัญ	1,925	1,349	-	-	576	-	-	-	General/Academic	-
สายอาชีพศึกษา	602	-	-	-	-	-	602	-	Vocational	-
สายวิชาการศึกษา	-	-	-	-	-	-	-	-	Teacher Training	-
6. อุดมศึกษา	9,091	5,309	1,320	2,400	-	-	63	-	Higher Level	-
สายวิชาการ	3,497	760	1,320	1,416	-	-	-	-	Academic	-
สายวิชาชีพ	4,741	3,695	-	983	-	-	63	-	Higher Technical Education	-
สายวิชาการศึกษา	853	853	-	-	-	-	-	-	Teacher Training	-
1/ อื่นๆ	-	-	-	-	-	-	-	-	1/ Others	-
8. ไม่ทราบ	-	-	-	-	-	-	-	-	Unknown	-

1/ รวมอาชีพระยะสั้น 1/ Including Short Course Vocational

ตารางที่ 13 จำนวนผู้ว่างงาน ที่ทำงานทำ จำแนกตามระยะเวลาที่ทำงานทำ ระดับการศึกษาที่สำเร็จ และเพศ ภาคกลาง

TABLE 13 UNEMPLOYED PERSONS, SEEKING JOB BY DURATION OF SEEKING JOB, LEVEL OF EDUCATIONAL ATTAINMENT AND SEX, CENTRAL REGION

ไตรมาสที่ 1/2557 : Quarter 1/2014

หน่วยเป็นคน : Person

ระดับการศึกษาที่สำเร็จ	รวม	ระยะเวลาที่ทำงานทำ										LEVEL OF EDUCATIONAL ATTAINMENT
		Duration of seeking job										
		< 1 เดือน	1 - 2.9 เดือน	3 - 5.9 เดือน	6 - 8.9 เดือน	9 - 11.9 เดือน	>=12 เดือน	ไม่ทราบ	EDUCATIONAL ATTAINMENT			
Total	Month	Months	Months	Months	Months	Months	Unknown					
ชาย	11,660	6,922	2,137	2,000	-	-	602	-	-	-	-	MALE
ไม่มีการศึกษา	1,898	800	1,098	-	-	-	-	-	-	-	-	No education
ต่ำกว่าประถมศึกษา	262	173	90	-	-	-	-	-	-	-	-	Less than Elementary
ประถมศึกษา	640	520	119	-	-	-	-	-	-	-	-	Elementary
มัธยมศึกษาตอนต้น	1,913	877	169	867	-	-	-	-	-	-	-	Lower Secondary
มัธยมศึกษาตอนปลาย	1,577	976	-	-	-	-	602	-	-	-	-	Upper Secondary Level
สายสามัญ	976	976	-	-	-	-	-	-	-	-	-	General/Academic
สายอาชีพศึกษา	602	-	-	-	-	-	602	-	-	-	-	Vocational
สายวิชาการศึกษา	-	-	-	-	-	-	-	-	-	-	-	Teacher Training
อุดมศึกษา	5,369	3,576	661	1,133	-	-	-	-	-	-	-	Higher Level
สายวิชาการ	810	-	661	149	-	-	-	-	-	-	-	Academic
สายอาชีพ	3,706	2,722	-	983	-	-	-	-	-	-	-	Higher Technical Education
สายวิชาการศึกษา	853	853	-	-	-	-	-	-	-	-	-	Teacher Training
อื่นๆ 1/	-	-	-	-	-	-	-	-	-	-	-	Others
ไม่ทราบ	-	-	-	-	-	-	-	-	-	-	-	Unknown
หญิง	9,385	4,939	2,540	1,267	576	-	63	-	-	-	-	FEMALE
ไม่มีการศึกษา	1,102	-	1,102	-	-	-	-	-	-	-	-	No education
ต่ำกว่าประถมศึกษา	97	97	-	-	-	-	-	-	-	-	-	Less than Elementary
ประถมศึกษา	-	-	-	-	-	-	-	-	-	-	-	Elementary
มัธยมศึกษาตอนต้น	3,515	2,737	778	-	-	-	-	-	-	-	-	Lower Secondary
มัธยมศึกษาตอนปลาย	949	373	-	-	576	-	-	-	-	-	-	Upper Secondary Level
สายสามัญ	949	373	-	-	576	-	-	-	-	-	-	General/Academic
สายอาชีพศึกษา	-	-	-	-	-	-	-	-	-	-	-	Vocational
สายวิชาการศึกษา	-	-	-	-	-	-	-	-	-	-	-	Teacher Training
อุดมศึกษา	3,722	1,733	659	1,267	-	-	63	-	-	-	-	Higher Level
สายวิชาการ	2,686	760	659	1,267	-	-	-	-	-	-	-	Academic
สายอาชีพ	1,035	973	-	-	-	-	63	-	-	-	-	Higher Technical Education
สายวิชาการศึกษา	-	-	-	-	-	-	-	-	-	-	-	Teacher Training
อื่นๆ 1/	-	-	-	-	-	-	-	-	-	-	-	Others
ไม่ทราบ	-	-	-	-	-	-	-	-	-	-	-	Unknown

1/ รวมอาชีพระยะสั้น Including Short Course Vocational

ตารางที่ 13 จำนวนผู้ว่างงาน ที่ทำงานทำ จำแนกตามระยะเวลาที่ทำงานทำ ระดับการศึกษาที่สำเร็จ เพศ และเขตการปกครอง ภาคกลาง (ต่อ)

TABLE 13 UNEMPLOYED PERSONS, SEEKING JOB BY DURATION OF SEEKING JOB, LEVEL OF EDUCATIONAL ATTAINMENT, SEX AND AREA, CENTRAL REGION (Contd.)

ไตรมาสที่ 1/2557 : Quarter 1/2014

ในเขตเทศบาล MUNICIPAL AREA

หน่วยเป็นคน : Person

ระดับการศึกษาที่สำเร็จ	รวม	ระยะเวลาที่ทำงานทำ Duration of seeking job							LEVEL OF EDUCATIONAL ATTAINMENT	
		ระยะเวลาที่ทำงานทำ							ไม่ทราบ	
		< 1 เดือน	1 - 2.9 เดือน	3 - 5.9 เดือน	6 - 8.9 เดือน	9 - 11.9 เดือน	>=12 เดือน	Months		
Total	Month	Months	Months	Months	Months	Months	Months	Unknown	ATTAINMENT	
ยอดรวม	7,390	3,314	1,402	2,010	-	-	664	-	TOTAL	
ชาย	4,370	2,075	950	743	-	-	602	-	MALE	
ไม่มีการศึกษา	-	-	-	-	-	-	-	-	No education	
ต่ำกว่าประถมศึกษา	-	-	-	-	-	-	-	-	Less than Elementary	
ประถมศึกษา	263	144	119	-	-	-	-	-	Elementary	
มัธยมศึกษาตอนต้น	1,584	877	169	538	-	-	-	-	Lower Secondary	
มัธยมศึกษาตอนปลาย	602	-	-	-	-	-	602	-	Upper Secondary Level	
สายสามัญ	-	-	-	-	-	-	-	-	General/Academic	
สายอาชีพศึกษา	602	-	-	-	-	-	602	-	Vocational	
สายวิชาการศึกษา	-	-	-	-	-	-	-	-	Teacher Training	
อุดมศึกษา	1,921	1,055	661	206	-	-	-	-	Higher Level	
สายวิชาการ	810	-	661	149	-	-	-	-	Academic	
สายวิชาชีพ	869	813	-	56	-	-	-	-	Higher Technical Education	
สายวิชาการศึกษา	242	242	-	-	-	-	-	-	Teacher Training	
อื่นๆ <sup>1/</sup>	-	-	-	-	-	-	-	-	Others <sup>1/</sup>	
ไม่ทราบ	-	-	-	-	-	-	-	-	Unknown	
หญิง	3,020	1,239	452	1,267	-	-	63	-	FEMALE	
ไม่มีการศึกษา	-	-	-	-	-	-	-	-	No education	
ต่ำกว่าประถมศึกษา	-	-	-	-	-	-	-	-	Less than Elementary	
ประถมศึกษา	-	-	-	-	-	-	-	-	Elementary	
มัธยมศึกษาตอนต้น	931	479	452	-	-	-	-	-	Lower Secondary	
มัธยมศึกษาตอนปลาย	-	-	-	-	-	-	-	-	Upper Secondary Level	
สายสามัญ	-	-	-	-	-	-	-	-	General/Academic	
สายอาชีพศึกษา	-	-	-	-	-	-	-	-	Vocational	
สายวิชาการศึกษา	-	-	-	-	-	-	-	-	Teacher Training	
อุดมศึกษา	2,090	760	-	1,267	-	-	63	-	Higher Level	
สายวิชาการ	2,027	760	-	1,267	-	-	-	-	Academic	
สายวิชาชีพ	63	-	-	-	-	-	-	-	Higher Technical Education	
สายวิชาการศึกษา	-	-	-	-	-	-	-	-	Teacher Training	
อื่นๆ <sup>1/</sup>	-	-	-	-	-	-	-	-	Others <sup>1/</sup>	
ไม่ทราบ	-	-	-	-	-	-	-	-	Unknown	

1/ รวมอาชีพระยะสั้น Including Short Course Vocational

ตารางที่ 13 จำนวนผู้ว่างงาน ที่ทำงานทำ จำแนกตามระยะเวลาที่ทำงานทำ ระดับการศึกษาที่สำเร็จ เพศ และเขตการปกครอง ภาคกลาง (ต่อ)

TABLE 13 UNEMPLOYED PERSONS, SEEKING JOB BY DURATION OF SEEKING JOB, LEVEL OF EDUCATIONAL ATTAINMENT, SEX AND AREA, CENTRAL REGION (Contd.)

ระดับการศึกษาที่สำเร็จ	นอกเขตเทศบาล NON-MUNICIPAL AREA										LEVEL OF EDUCATIONAL ATTAINMENT
	ระยะเวลาที่ทำงานทำ Duration of seeking job										
	< 1 เดือน	1 - 2.9 เดือน	3 - 5.9 เดือน	6 - 8.9 เดือน	9 - 11.9 เดือน	>=12 เดือน	ไม่ทราบ	TOTAL			
Total	Month	Months	Months	Months	Months	Months	Unknown				
ยอดรวม	13,655	8,547	3,275	1,256	576	-	-				
ชาย	7,291	4,847	1,187	1,256	-	-	-			MALE	
ไม่มีการศึกษา	1,898	800	1,098	-	-	-	-			No education	
ต่ำกว่าประถมศึกษา	262	173	90	-	-	-	-			Less than Elementary	
ประถมศึกษาตอนต้น	376	376	-	-	-	-	-			Elementary	
มัธยมศึกษาตอนต้น	329	-	-	329	-	-	-			Lower Secondary	
มัธยมศึกษาตอนปลาย	976	976	-	-	-	-	-			Upper Secondary Level	
สายสามัญ	976	976	-	-	-	-	-			General/Academic	
สายอาชีวศึกษา	-	-	-	-	-	-	-			Vocational	
สายวิชาการศึกษา	-	-	-	-	-	-	-			Teacher Training	
อุดมศึกษา	3,448	2,521	-	927	-	-	-			Higher Level	
สายวิชาการ	-	-	-	-	-	-	-			Academic	
สายวิชาชีพ	2,837	1,909	-	927	-	-	-			Higher Technical Education	
สายวิชาการศึกษา	612	612	-	-	-	-	-			Teacher Training	
อื่นๆ 1/	-	-	-	-	-	-	-			Others 1/	
ไม่ทราบ	-	-	-	-	-	-	-			Unknown	
หญิง	6,364	3,701	2,087	-	576	-	-			FEMALE	
ไม่มีการศึกษา	1,102	-	1,102	-	-	-	-			No education	
ต่ำกว่าประถมศึกษา	97	97	-	-	-	-	-			Less than Elementary	
ประถมศึกษา	-	-	-	-	-	-	-			Elementary	
มัธยมศึกษาตอนต้น	2,584	2,258	326	-	-	-	-			Lower Secondary	
มัธยมศึกษาตอนปลาย	949	373	-	-	576	-	-			Upper Secondary Level	
สายสามัญ	949	373	-	-	576	-	-			General/Academic	
สายอาชีวศึกษา	-	-	-	-	-	-	-			Vocational	
สายวิชาการศึกษา	-	-	-	-	-	-	-			Teacher Training	
อุดมศึกษา	1,632	973	659	-	-	-	-			Higher Level	
สายวิชาการ	659	-	659	-	-	-	-			Academic	
สายวิชาชีพ	973	973	-	-	-	-	-			Higher Technical Education	
สายวิชาการศึกษา	-	-	-	-	-	-	-			Teacher Training	
อื่นๆ 1/	-	-	-	-	-	-	-			Others 1/	
ไม่ทราบ	-	-	-	-	-	-	-			Unknown	

1/ รวมอาชีพระยะสั้น Including Short Course Vocational

ไตรมาสที่ 1/2557 : Quarter 1/2014 หน่วยเป็นคน : Person



ตารางที่ 14 จำนวนผู้ว่างงาน ที่เคยทำงานมาก่อน จำแนกตามอาชีพที่ทำงานครั้งสุดท้าย อุตสาหกรรมที่ทำงานครั้งสุดท้าย ภาคกลาง  
TABLE 14 UNEMPLOYED PERSONS, EVER WORKED BY LAST OCCUPATION, LAST INDUSTRY, CENTRAL REGION

ไตรมาสที่ 1/2557 : Quarter 1/2014

หน่วยเป็นหมื่น : Person

อาชีพที่ทำงานครั้งสุดท้าย	อุตสาหกรรมที่ทำงานครั้งสุดท้าย Last Industry										การเงินและ การประกันภัย Financial intermediation	LAST OCCUPATION	
	รวม	เกษตรกรรม และการประมง และป่าไม้ และเหมืองแร่ และเหมืองหิน และเหมืองแร่ และเหมืองหิน	การตัด เย็บเสื้อผ้า และเครื่อง นุ่งผ้า	ไฟฟ้า ก๊าซ ไอน้ำระบบปรับ อากาศ Electricity	การพิมพ์ การพิมพ์ การพิมพ์	การก่อสร้าง Construction	การขนส่ง และ การขนส่ง การขนส่ง การขนส่ง	ที่พักแรมและ บริการด้านอาหาร Accommodation and food service	ข้อมูลข่าวสาร และการสื่อสาร Information communication	การเงินและ การประกันภัย Financial intermediation			
Total	Agriculture and fishing and forestry and mining and mining	Manufacturing	Electricity	Construction	Transport, storage and storage	Accommodation and food service	Information communication	Financial intermediation	TOTAL				
<b>ยอดรวม</b>	48,846	3,038	-	17,946	-	73	1,947	9,078	1,248	3,789	1,646	1,836	TOTAL
1. ผู้ปฏิบัติงานฝ่าย บริหารระดับอาวุโส และผู้จัดการ	797	-	-	493	-	-	144	-	-	-	-	-	1. Legislators, senior officials and managers
2. ผู้ประกอบวิชาชีพด้านต่าง ๆ	3,163	-	-	384	-	-	-	-	376	957	-	-	2. Professionals
3. ผู้ประกอบวิชาชีพด้านเทคนิคสาขาต่าง ๆ และอาชีพที่เกี่ยวข้อง	3,868	-	-	921	-	-	-	584	-	522	525	-	3. Technicians and associate professionals
4. เสมียน	3,166	-	-	1,803	-	73	-	705	-	-	-	-	4. Clerks
5. พนักงานบริการและพนักงานในร้านค้า และตลาด	10,214	-	-	57	-	-	-	4,548	-	1,908	167	-	5. Service workers and shop and market sales workers
6. ผู้ปฏิบัติงานที่มีฝีมือในด้านการเกษตร และการประมง	1,226	1,226	-	-	-	-	-	-	-	-	-	-	6. Skilled agricultural and fishery workers
7. ผู้ปฏิบัติงานด้านความสามรถทางฝีมือ และธุรกิจการค้าที่เกี่ยวข้อง	7,612	-	-	4,020	-	-	1,384	1,516	-	498	-	-	7. Craft and related trades workers
8. ผู้ปฏิบัติงานโรงงานและเครื่องจักร และผู้ปฏิบัติงานด้านการประกอบ	13,434	180	-	9,763	-	-	419	527	587	156	-	1,311	8. Plant and machine operators and assemblers
9. อาชีพพื้นฐานต่าง ๆ ในด้านกรขาย และการให้บริการ	4,845	1,632	-	505	-	-	-	1,197	662	851	-	-	9. Elementary occupations
10. คนงานซึ่งไม่ได้จำแนกไปหมวดอื่น	521	-	-	-	-	-	-	-	-	-	-	-	10. Workers not classifiable by occupation

ตารางที่ 14 จำนวนผู้ว่างงาน ที่เคยทำงานมาก่อน จำแนกตามอาชีพที่ครั้งสุดท้าย อุตสาหกรรมที่ครั้งสุดท้าย ภาคกลาง (ต่อ)

TABLE 14 UNEMPLOYED PERSONS, EVER WORKED BY LAST OCCUPATION, LAST INDUSTRY, CENTRAL REGION (Contd.)

อาชีพที่ครั้งสุดท้าย	อุตสาหกรรมที่ครั้งสุดท้าย (ต่อ) Last Industry (Contd.)										รวม	หมายเหตุ : Person
	กิจกรรม อสังหาริมทรัพย์ Real estate activities	กิจกรรมทางวิชาชีพ วิชาชีพและเทคนิค Professional, scientific technical activities	การบริหารสนับสนุน และป้องกันประเทศ Administrative support service activities	การบริหารราชการ ป้องกันประเทศ Public admin- istration defence	การศึกษา Education	กิจกรรมด้านสุขภาพ งานสังคมสงเคราะห์ Health and social work	ศิลปะ ความบันเทิง และนันทนาการ Art, entertainment	บริการ ด้านอื่นๆ Other service	งานในครัวเรือน ส่วนบุคคล Activities of household	กิจกรรมของ องค์กร Extra- territorial		
ยอดรวม	789	1,953	1,056	1,663	1,344	228	193	498	-	521	TOTAL	
1. ผู้ปฏิบัติงานหมาย และผู้จัดการ ข้าราชการระดับอาวุโส	-	-	160	-	-	-	-	-	-	-	-	1. Legislators, senior officials and managers
2. ผู้ประกอบวิชาชีพด้านต่างๆ	337	-	-	1,109	-	-	-	-	-	-	-	2. Professionals
3. ผู้ประกอบวิชาชีพด้านเทคนิคสาขาต่างๆ และอาชีพที่เกี่ยวข้อง	-	-	763	553	-	-	-	-	-	-	-	3. Technicians and associate professionals
4. เสมียน	452	-	133	-	-	-	-	-	-	-	-	4. Clerks
5. พนักงานบริการและพนักงานในร้านค้า และตลาด	-	1,464	-	-	1,344	228	-	498	-	-	-	5. Service workers and shop and market sales workers
6. ผู้ปฏิบัติงานที่มีฝีมือในด้านการเกษตร และการประมง	-	-	-	-	-	-	-	-	-	-	-	6. Skilled agricultural and fishery workers
7. ผู้ปฏิบัติงานด้านความสามารถทางฝีมือ และธุรกิจการค้าที่เกี่ยวข้อง	-	-	-	-	-	-	193	-	-	-	-	7. Craft and related trades workers
8. ผู้ปฏิบัติการโรงงานและเครื่องจักร และผู้ปฏิบัติงานด้านการประกอบ	-	490	-	-	-	-	-	-	-	-	-	8. Plant and machine operators and assemblers
9. อาชีพขั้นพื้นฐานต่างๆ ในด้านการขาย และการให้บริการ	-	-	-	-	-	-	-	-	-	-	-	9. Elementary occupations
10. คนงานซึ่งไม่ได้จำแนกไว้ในหมวดอื่น	-	-	-	-	-	-	-	-	-	521	-	10. Workers not classifiable by occupation

ตารางที่ 14 จำนวนผู้ว่างงาน ที่เคยทำงานมาก่อน จำแนกตามอาชีพที่ทำครั้งสุดท้าย อุตสาหกรรมที่ทำครั้งสุดท้าย และเพศ ภาคกลาง  
TABLE 14 UNEMPLOYED PERSONS, EVER WORKED BY LAST OCCUPATION, LAST INDUSTRY AND SEX, CENTRAL REGION

ไตรมาสที่ 1/2557 - Quarter 1/2014

หน่วยนับ: Person

อาชีพที่ทำครั้งสุดท้าย	อุตสาหกรรมที่ทำครั้งสุดท้าย										กิจการการเงินและการประกันภัย	LAST OCCUPATION
	รวม	เกษตรกรรมและปศุสัตว์	เหมืองแร่และพลังงาน	การผลิต	ไฟฟ้า ก๊าซ ไอน้ำ และประปา	การก่อสร้าง	การขนส่ง และสถานที่เก็บสินค้า	ที่พักแรมและบริการด้านอาหาร	ข้อมูลข่าวสารและการสื่อสาร	การค้าปลีก และการค้าส่ง		
Total	Agriculture	Mining and energy	Manufacturing	Electricity, gas, water supply and sewerage, waste	Construction	Transport, storage and communication	Accommodation and food service	Information and communication	Wholesale and retail trade	Financial intermediation	MALE	
1. ผู้ปฏิบัติงานขาย	2,149	-	11,695	-	-	1,783	4,472	1,248	1,107	522	1,311	1. Legislators, senior officials and managers
2. ผู้ประกอบวิชาชีพด้านต่าง ๆ	-	-	-	-	144	-	-	-	-	-	-	2. Professionals
3. ผู้ประกอบวิชาชีพด้านเทคนิคสาขาต่าง ๆ และอาชีพที่เกี่ยวข้อง	-	-	921	-	-	429	-	-	-	522	-	3. Technicians and associate professionals
4. เสมียน	-	-	756	-	-	143	-	-	-	-	-	4. Clerks
5. พนักงานบริการและพนักงานในร้านค้าและตลาด	-	-	57	-	-	960	-	-	391	-	-	5. Service workers and shop and market sales workers
6. ผู้ปฏิบัติงานที่มีมือในด้านเกษตรกรรมและกรบประมาณ	667	-	-	-	-	-	-	-	-	-	-	6. Skilled agricultural and fishery workers
7. ผู้ปฏิบัติงานด้านความสะอาดทางฝีมือและธุรกิจการค้าที่เกี่ยวข้อง	6,577	-	3,647	-	-	1,220	1,516	-	-	-	-	7. Craft and related trades workers
8. ผู้ปฏิบัติงานด้านเครื่องจักรและผู้ปฏิบัติงานด้านการประกอบอาชีพอื่นที่ฐานต่าง ๆ ในด้านการขายและการให้บริการ	9,934	180	6,263	-	419	527	587	156	183	-	1,311	8. Plant and machine operators and assemblers
9. ออาชีพอื่นที่ฐานต่าง ๆ ในด้านการขายและการให้บริการ	3,094	1,301	51	-	-	896	662	-	-	-	-	9. Elementary occupations
10. คนงานซึ่งไม่ได้จำแนกไว้ในหมวดอื่น	279	-	-	-	-	-	-	-	-	-	-	10. Workers not classifiable by occupation
<b>หญิง</b>	<b>889</b>	<b>6,251</b>	<b>73</b>	<b>493</b>	<b>164</b>	<b>4,606</b>	<b>2,682</b>	<b>1,124</b>	<b>1,517</b>	<b>167</b>	<b>525</b>	<b>FEMALE</b>
1. ผู้ปฏิบัติงานขาย	-	-	-	-	-	-	-	-	-	-	-	1. Legislators, senior officials and managers
2. ผู้ประกอบวิชาชีพด้านต่าง ๆ	-	-	384	-	-	-	-	-	-	957	-	2. Professionals
3. ผู้ประกอบวิชาชีพด้านเทคนิคสาขาต่าง ๆ และอาชีพที่เกี่ยวข้อง	-	-	-	-	-	155	-	-	-	-	525	3. Technicians and associate professionals
4. เสมียน	-	-	1,048	-	-	562	-	-	-	-	-	4. Clerks
5. พนักงานบริการและพนักงานในร้านค้าและตลาด	-	-	-	-	-	3,589	-	-	1,517	167	-	5. Service workers and shop and market sales workers
6. ผู้ปฏิบัติงานที่มีมือในด้านเกษตรกรรมและกรบประมาณ	558	-	-	-	-	-	-	-	-	-	-	6. Skilled agricultural and fishery workers
7. ผู้ปฏิบัติงานด้านความสะอาดทางฝีมือและธุรกิจการค้าที่เกี่ยวข้อง	1,035	-	373	-	164	-	-	-	498	-	-	7. Craft and related trades workers
8. ผู้ปฏิบัติงานด้านเครื่องจักรและผู้ปฏิบัติงานด้านการประกอบอาชีพอื่นที่ฐานต่าง ๆ ในด้านการขายและการให้บริการ	3,500	-	3,500	-	-	-	-	-	-	-	-	8. Plant and machine operators and assemblers
9. ออาชีพอื่นที่ฐานต่าง ๆ ในด้านการขายและการให้บริการ	1,751	-	453	-	-	-	300	-	667	-	-	9. Elementary occupations
10. คนงานซึ่งไม่ได้จำแนกไว้ในหมวดอื่น	242	-	-	-	-	-	-	-	-	-	-	10. Workers not classifiable by occupation

ตารางที่ 14 จำนวนผู้ว่างงาน ที่เคยทำงานมาก่อน จำนวนตามอาชีพที่ทำงานครั้งสุดท้าย อุตสาหกรรมที่ทำงานครั้งสุดท้าย และเพศ ภาคกลาง (ต่อ)  
TABLE 14 UNEMPLOYED PERSONS, EVER WORKED BY LAST OCCUPATION, LAST INDUSTRY AND SEX, CENTRAL REGION (Contd.)

ไตรมาสที่ 1/2557 - Quarter 1/2014

ผู้ว่างงาน - Person

อาชีพที่ทำงานครั้งสุดท้าย	อุตสาหกรรมที่ทำงานครั้งสุดท้าย (ต่อ) Last Industry (Contd.)										ไม่ทราบ Unknown	LAST OCCUPATION
	กิจกรรมอสังหาริมทรัพย์ Real estate activities	กิจกรรมทางวิชาชีพ วิชาชีพและเทคนิค Professional, technical and scientific activities	การบริหารสนับสนุน และเรื่องกับประเทศ Administrative and support service activities	การบริหารราชการ ป้องกันประเทศ Public administration and defence	การศึกษา Education	กิจกรรมด้านสุขภาพ งานสังคมสงเคราะห์ Health and social work	ศิลปะ ความบันเทิง และนันทนาการ Art, entertainment and recreation	บริการด้านอื่นๆ Other service	งานในครัวเรือน Activities of household	กิจกรรมนอก อาณาเขต Extraterritorial		
<b>ชาย</b>			1,424	87	-	209	-	-	-	-	-	MALE
1. ผู้ปฏิบัติงานนายช่างการรถอะไหล่และผู้จัดการ	-	-	-	87	-	-	-	-	-	-	-	1. Legislators, senior officials and managers
2. ผู้ประกอบวิชาชีพด้านต่างๆ	-	-	-	-	-	-	-	-	-	-	-	2. Professionals
3. ผู้ประกอบวิชาชีพด้านเทคนิคสาขาต่างๆ และอาชีพที่เกี่ยวข้อง	-	-	-	-	-	-	-	-	-	-	-	3. Technicians and associate professionals
4. เสมียน	-	-	-	-	-	-	-	-	-	-	-	4. Clerks
5. พนักงานบริการและพนักงานในร้านค้าและตลาด	-	-	1,424	-	-	209	-	-	-	-	-	5. Service workers and shop and market sales workers
6. ผู้ปฏิบัติงานที่มีอยู่ในด้านการเกษตรและกรประมง	-	-	-	-	-	-	-	-	-	-	-	6. Skilled agricultural and fishery workers
7. ผู้ปฏิบัติงานด้านความสามารถที่มีอยู่ และธุรกิจการที่เกี่ยวข้อง	-	-	-	-	-	-	-	-	-	-	-	7. Craft and related trades workers
8. ผู้ปฏิบัติงานโรงงานและเครื่องจักร และผู้ปฏิบัติงานด้านกรประกอบ	-	-	-	-	-	-	-	-	-	-	-	8. Plant and machine operators and assemblers
9. อาชีพขั้นพื้นฐานต่างๆ ในด้านการขายและการให้บริการ	-	-	-	-	-	-	-	-	-	-	-	9. Elementary occupations
10. คนงานซึ่งไม่ได้คำนวณไว้ในหมวดอื่น	-	-	-	-	-	-	-	-	-	-	-	10. Workers not classifiable by occupation
<b>หญิง</b>			74	-	-	274	596	-	-	-	-	FEMALE
1. ผู้ปฏิบัติงานนายช่างการรถอะไหล่และผู้จัดการ	-	-	-	-	-	-	-	-	-	-	-	1. Legislators, senior officials and managers
2. ผู้ประกอบวิชาชีพด้านต่างๆ	-	-	-	-	-	-	-	-	-	-	-	2. Professionals
3. ผู้ประกอบวิชาชีพด้านเทคนิคสาขาต่างๆ และอาชีพที่เกี่ยวข้อง	-	-	-	-	-	274	-	-	-	-	-	3. Technicians and associate professionals
4. เสมียน	-	-	-	-	74	-	-	-	-	-	-	4. Clerks
5. พนักงานบริการและพนักงานในร้านค้าและตลาด	-	-	-	-	-	-	596	-	-	-	-	5. Service workers and shop and market sales workers
6. ผู้ปฏิบัติงานที่มีอยู่ในด้านการเกษตรและกรประมง	-	-	-	-	-	-	-	-	-	-	-	6. Skilled agricultural and fishery workers
7. ผู้ปฏิบัติงานด้านความสามารถที่มีอยู่ และธุรกิจการที่เกี่ยวข้อง	-	-	-	-	-	-	-	-	-	-	-	7. Craft and related trades workers
8. ผู้ปฏิบัติงานโรงงานและเครื่องจักร และผู้ปฏิบัติงานด้านการประกอบ	-	-	-	-	-	-	-	-	-	-	-	8. Plant and machine operators and assemblers
9. อาชีพขั้นพื้นฐานต่างๆ ในด้านการขายและการให้บริการ	-	-	-	-	-	-	-	-	-	-	-	9. Elementary occupations
10. คนงานซึ่งไม่ได้คำนวณไว้ในหมวดอื่น	-	-	-	-	-	-	-	-	-	-	-	10. Workers not classifiable by occupation

ตารางที่ 14. จำนวนผู้ว่างงานที่เคยทำงานมาก่อน จำนวนคนอาชีพที่ทำงานครั้งสุดท้าย อุตสาหกรรมที่ทำงานครั้งสุดท้าย เพศ และเขตการปกครอง ภาคกลาง (ต่อ)  
TABLE 14. UNEMPLOYED PERSONS, EVER WORKED BY LAST OCCUPATION, LAST INDUSTRY, SEX AND AREA, CENTRAL REGION (Contd.)

อาชีพที่ทำงานครั้งสุดท้าย	ในเขตเทศบาล MUNICIPAL AREA														รวม	LAST OCCUPATION
	อุตสาหกรรมที่ทำงานครั้งสุดท้าย Last Industry															
	รวม	เกษตรกรรม	การทำเหมืองแร่	เหมืองหิน	การตัดไม้	ไฟฟ้า	ก๊าซ	น้ำประปา	การบำบัดน้ำเสีย	การก่อสร้าง	การขนส่ง	การขนส่งและ	ที่พักแรมและ	ข้อมูลข่าวสาร		
Total	Agriculture	Mining	Manufacturing	Electricity	Water supply	sewerage, waste	Construction	Transportation	Accommodation	and food service	and communication	intermediation	Information	Financial		
ยอดรวม	25,587	1,522	-	7,973	-	73	668	5,051	424	2,340	957	1,311	1,311	TOTAL		
ชาย	13,886	967	-	4,181	-	603	424	2,751	424	486	-	1,311	1,311	MALE		
1. ผู้ปฏิบัติงานในขั้วสายไฟฟ้า	144	-	-	-	-	-	144	-	-	-	-	-	-	1. Legislators, senior officials and managers		
และผู้จัดการ	-	-	-	-	-	-	-	-	-	-	-	-	-	2. Professionals		
2. ผู้ประกอบวิชาชีพด้านต่างๆ	1,233	-	-	469	-	-	-	-	-	-	-	-	-	3. Technicians and associate professionals		
3. ผู้ประกอบวิชาชีพด้านเทคนิคสาขาต่างๆ	287	-	-	144	-	-	-	143	-	-	-	-	-	4. Clerks		
และอาชีพที่เกี่ยวข้อง	2,373	-	-	57	-	-	-	297	-	303	-	-	-	5. Service workers and shop and market sales workers		
4. เสมียน	305	-	-	-	-	-	-	-	-	-	-	-	-	6. Skilled agricultural and fishery workers		
5. พนักงานบริการและพนักงานในร้านค้าและตลาด	2,618	-	-	718	-	-	191	1,516	-	-	-	-	-	7. Craft and related trades workers		
6. ผู้ปฏิบัติงานที่มีชื่อในด้านการเกษตรและการประมง	5,083	-	-	2,742	-	-	268	-	272	-	-	1,311	-	8. Plant and machine operators and assemblers		
7. ผู้ปฏิบัติงานด้านความงามทางที่มีชื่อและธุรกิจการค้าที่เกี่ยวข้อง	1,844	662	-	51	-	-	-	795	152	183	-	-	-	9. Elementary occupations		
8. ผู้ปฏิบัติงานด้านบริการประกอบและปฏิบัติงานด้านบริการประกอบ	-	-	-	-	-	-	-	-	-	-	-	-	-	10. Workers not classifiable by occupation		
9. อาชีพขั้นพื้นฐานต่างๆ ในด้านการขายและการให้บริการ	-	-	-	-	-	-	-	-	-	-	-	-	-	-		
10. คนงานที่มีชื่อไม่จำแนกไว้ในหมวดอื่น	-	-	-	-	-	-	-	-	-	-	-	-	-	-		

ตารางที่ 14. จำนวนผู้ว่างงานที่เคยทำงานมาก่อน จำนวนคนอาชีพที่ทำครั้งสุดท้าย อุตสาหกรรมที่ทำครั้งสุดท้าย เพศ และเขตการปกครอง ภาคกลาง (ต่อ)  
 TABLE 14. UNEMPLOYED PERSONS, EVER WORKED BY LAST OCCUPATION, LAST INDUSTRY, SEX AND AREA, CENTRAL REGION (Contd.)

อาชีพที่ทำครั้งสุดท้าย	ในเขตเทศบาล MUNICIPAL AREA													เพศ/เป็นหมู่ : Person		
	รวม	เกษตรกรรม		การทำเหมืองแร่และเหมืองหิน	การไฟฟ้า	ก๊าซ	การบำบัดน้ำเสีย	อุตสาหกรรมที่ทำครั้งสุดท้าย			การขนส่ง	ที่พักแรมและบริการด้านอาหาร	ข้อมูลข่าวสารและการสื่อสาร		กิจกรรมการเงินและการประกันภัย	LAST OCCUPATION
		รวม	การปลูกและการประมง					การขุดเหมืองแร่	การก่อสร้าง	การขนส่ง						
Total	Agriculture	Mining	Manufacturing	Electricity	Gas	Water supply and sewerage, waste	Construction	Transport, storage	Accommodation and food service	Information and communication	Financial intermediation					
หญิง	1,701	555	-	3,793	-	73	65	2,300	-	1,854	-	957	-	FEMALE		
1. ผู้บัญญัติกฎหมาย ข้าราชการระดับอาวุโสและผู้จัดการ	653	-	-	493	-	-	-	-	-	-	-	-	-	1. Legislators, senior officials and managers		
2. ผู้ประกอบวิชาชีพด้านต่างๆ	2,450	-	-	384	-	-	-	-	-	-	-	957	-	2. Professionals		
3. ผู้ประกอบวิชาชีพด้านเทคนิคสาขาต่างๆ และอาชีพที่เกี่ยวข้อง	155	-	-	-	-	-	-	155	-	-	-	-	-	3. Technicians and associate professionals		
4. เสมียน	1,264	-	-	739	-	73	-	-	-	-	-	-	-	4. Clerks		
5. พนักงานบริการและพนักงานในร้านค้าและตลาด	3,415	-	-	-	-	-	-	1,845	-	1,187	-	-	-	5. Service workers and shop and market sales workers		
6. ผู้ปฏิบัติงานที่มีชื่อในด้านเกษตรและการประมง	301	301	-	-	-	-	-	-	-	-	-	-	-	6. Skilled agricultural and fishery workers		
7. ผู้ปฏิบัติงานด้านความสามรถทางฝีมือและธุรกิจการค้าที่เกี่ยวข้อง	65	-	-	-	-	-	65	-	-	-	-	-	-	7. Craft and related trades workers		
8. ผู้ปฏิบัติการโรงงานและเครื่องจักรและผู้ปฏิบัติงานด้านการประกอบ	1,724	-	-	1,724	-	-	-	-	-	-	-	-	-	8. Plant and machine operators and assemblers		
9. อาชีพที่มีพื้นฐานต่างๆ ในด้านการขายและการให้บริการ	1,675	254	-	453	-	-	-	300	-	667	-	-	-	9. Elementary occupations		
10. คนงานซึ่งมีได้จำแนกไว้ในหมวดอื่น	-	-	-	-	-	-	-	-	-	-	-	-	-	10. Workers not classifiable by occupation		

ตารางที่ 14 จำนวนผู้ว่างงานที่เคยทำงานมาก่อน จำนวนคนอาศัยที่ทำงานครั้งสุดท้าย อุตสาหกรรมที่ทำงานครั้งสุดท้าย เพศ และเขตการปกครอง ภาคกลาง (ต่อ)  
TABLE 14 UNEMPLOYED PERSONS, EVER WORKED BY LAST OCCUPATION, LAST INDUSTRY, SEX AND AREA, CENTRAL REGION (Contd.)

อาชีพที่ทำงานครั้งสุดท้าย	ในเขตเทศบาล MUNICIPAL AREA										หน่วยเป็นหมื่น : Person
	อุตสาหกรรมที่ทำงานครั้งสุดท้าย (ต่อ) Last Industry (Contd.)										
	กิจกรรมอสังหาริมทรัพย์ Real estate activities	กิจกรรมทางวิชาชีพวิทยาศาสตร์และเทคนิค Professional/scientific technical activities	การบริหารสนับสนุนและป้องกันประเทศ Administrative and support service activities	การบริหารราชการป้องกันประเทศ Public administration defence	การศึกษา Education	กิจกรรมด้านสุขภาพ งานสังคมสงเคราะห์ Health and social work	ศิลปะ ความบันเทิง และนันทนาการ Art, entertainment and recreation	บริการด้านอื่นๆ Other service	งานในครัวเรือนส่วนบุคคล Activities of household	กิจกรรมขององค์กร Extra-territorial	
ยอดรวม	452	1,245	924	1,109	1,344	-	193	-	-	-	TOTAL
ชาย	-	862	763	-	1,344	-	193	-	-	-	MALE
1. ผู้ปฏิบัติงานนายจ้างราชการระดับอาวุโสและผู้จัดการ	-	-	-	-	-	-	-	-	-	-	1. Legislators, senior officials and managers
2. ผู้ประกอบวิชาชีพด้านต่างๆ	-	-	-	-	-	-	-	-	-	-	2. Professionals
3. ผู้ประกอบวิชาชีพด้านเทคนิคสาขาต่างๆ และอาชีพที่เกี่ยวข้อง	-	-	763	-	-	-	-	-	-	-	3. Technicians and associate professionals
4. เสมียน	-	-	-	-	-	-	-	-	-	-	4. Clerks
5. พนักงานบริการและพนักงานในร้านค้าและตลาด	-	372	-	-	1,344	-	-	-	-	-	5. Service workers and shop and market sales workers
6. ผู้ปฏิบัติงานที่มีฝีมือในด้านการเกษตรและการประมง	-	-	-	-	-	-	-	-	-	-	6. Skilled agricultural and fishery workers
7. ผู้ปฏิบัติงานด้านความสามารถทางฝีมือและอุตสาหกรรมที่เกี่ยวข้อง	-	-	-	-	-	-	193	-	-	-	7. Craft and related trades workers
8. ผู้ปฏิบัติงานโรงงานและเครื่องจักรและผู้ปฏิบัติงานด้านการประกอบ	-	490	-	-	-	-	-	-	-	-	8. Plant and machine operators and assemblers
9. อาชีพขั้นพื้นฐานต่างๆ ในด้านการขายและการให้บริการ	-	-	-	-	-	-	-	-	-	-	9. Elementary occupations
10. คนงานซึ่งมีประจำแต่ไม่แน่นอน	-	-	-	-	-	-	-	-	-	-	10. Workers not classifiable by occupation

ตารางที่ 14 จำนวนผู้ว่างงาน ที่เคยทำงานมาก่อน จำนวนคนอาชีพที่ทำครั้งสุดท้าย อุตสาหกรรมที่ทำครั้งสุดท้าย เพศ และเขตการปกครอง ภาคกลาง (ต่อ)  
TABLE 14 UNEMPLOYED PERSONS, EVER WORKED BY LAST OCCUPATION, LAST INDUSTRY SEX AND AREA, CENTRAL REGION (Contd.)

อาชีพที่ทำครั้งสุดท้าย	อุตสาหกรรมที่ทำครั้งสุดท้าย (ต่อ) Last Industry (Contd.)										หญิงเป็นนุ : Person								
	กิจกรรม อสังหาริมทรัพย์		กิจกรรมทางวิชาชีพ วิทยาศาสตร์ เทคโนโลยีและเทคนิค		การบริหารสนับสนุน และป้องกันประเทศ		การบริหารราชการ		อุตสาหกรรมด้านสุขภาพ			กิจการอื่น ๆ		งานในครัวเรือน		กิจกรรมของ		ไม่ทราบ	
	Real estate activities	Professional/scientific technical activities	Administrative activities	Public administration and support service activities	Education	Health and social work	Art, entertainment and recreation	Other service activities	Health and social work	Education		Public administration and support service activities	Other service activities	Art, entertainment and recreation	Other service activities	Household activities	Extra-territorial	Unknown	Unknown
หญิง	-	452	383	160	1,109	-	-	-	-	-	-	-	-	-	-	-	-	-	FEMALE
1. ผู้บัญญัติกฎหมาย ข้าราชการระดับอาวุโส และผู้จัดการ	-	-	-	160	-	-	-	-	-	-	-	-	-	-	-	-	-	-	1. Legislators, senior officials and managers
2. ผู้ประกอบวิชาชีพด้านต่างๆ	-	-	-	-	1,109	-	-	-	-	-	-	-	-	-	-	-	-	-	2. Professionals
3. ผู้ประกอบวิชาชีพด้านเทคนิคสาขาต่างๆ และอาชีพที่เกี่ยวข้อง	-	-	-	-	-	-	-	-	-	-	-	-	-	-	-	-	-	-	3. Technicians and associate professionals
4. เสมียน	-	452	-	-	-	-	-	-	-	-	-	-	-	-	-	-	-	-	4. Clerks
5. พนักงานบริการและพนักงานในร้านค้า และตลาด	-	-	383	-	-	-	-	-	-	-	-	-	-	-	-	-	-	-	5. Service workers and shop and market sales workers
6. ผู้ปฏิบัติงานที่มีฝีมือในด้านการเกษตร และการประมง	-	-	-	-	-	-	-	-	-	-	-	-	-	-	-	-	-	-	6. Skilled agricultural and fishery workers
7. ผู้ปฏิบัติงานด้านความสามารถทางฝีมือ และผู้ปฏิบัติงานที่เกี่ยวข้อง	-	-	-	-	-	-	-	-	-	-	-	-	-	-	-	-	-	-	7. Craft and related trades workers
8. ผู้ปฏิบัติการโรงงานและเครื่องจักร และผู้ปฏิบัติงานด้านการประกอบ	-	-	-	-	-	-	-	-	-	-	-	-	-	-	-	-	-	-	8. Plant and machine operators and assemblers
9. อาชีพขั้นพื้นฐานต่างๆ ในด้านการขาย และการให้บริการ	-	-	-	-	-	-	-	-	-	-	-	-	-	-	-	-	-	-	9. Elementary occupations
10. คนงานซึ่งมีตำแหน่งแก้ไขในหมวดอื่น	-	-	-	-	-	-	-	-	-	-	-	-	-	-	-	-	-	-	10. Workers not classifiable by occupation



ตารางที่ 14 จำนวนผู้จ้างงาน ที่เคยทำงานมาก่อน จำนวนตามอาชีพที่ทำครั้งสุดท้าย อุตสาหกรรมที่ทำครั้งสุดท้าย เพศ และเขตการปกครอง ภาคกลาง (ต่อ)  
TABLE 14 UNEMPLOYED PERSONS, EVER WORKED BY LAST OCCUPATION, LAST INDUSTRY, SEX AND AREA, CENTRAL REGION (Contd.)

อาชีพที่ทำครั้งสุดท้าย	เขตเทศบาล NON-MUNICIPAL AREA												รวม	LAST OCCUPATION
	อุตสาหกรรมที่ทำครั้งสุดท้าย Last Industry													
	เกษตรกรรม การป้อนไม้ และการประมง Agriculture	การทำเหมืองแร่ และเหมืองหิน Mining	การผลิต Manufacturing	ไฟฟ้า ก๊าซ ไอน้ำระบบรับ อากาศ Electricity	การจัดหาน้ำ บ้านน้เสีย และประปา Water supply sewerage, waste	การก่อสร้าง Construction	การขนส่ง การขนถ่าย การขนถ่ายสินค้า การขนถ่ายสินค้า Transportation	ที่พักแและ บริการด้านอาหาร Accommodation and food service	ข้อมูลข่าวสาร และการสื่อสาร Information and communication	กิจกรรมการเงินและ การประกันภัย Financial intermediation	525	525		
ยอดรวม	23,259	1,516	9,972	-	1,279	4,026	825	1,449	689	525	TOTAL			
ชาย	15,669	1,182	7,514	-	1,180	1,720	825	621	522	-	MALE			
1. ผู้ปฏิบัติงานเคย และผู้จัดการ	-	-	-	-	-	-	-	-	-	-	-	1. Legislator, senior officials and manage		
2. ผู้ประกอบวิชาชีพต่างๆ	713	-	-	-	-	-	-	376	-	-	-	2. Professionals		
3. ผู้ประกอบวิชาชีพเทคนิคต่างๆ และอาชีพที่เกี่ยวข้อง	1,956	-	451	-	-	429	-	-	522	-	-	3. Technicians and associate professionals		
4. เสมียน	612	-	-	-	-	-	-	-	-	-	-	4. Clerks		
5. พนักงานบริการและพนักงานในร้านค้า และตลาด	1,687	-	-	-	-	662	-	88	-	-	-	5. Service workers and shop and market sales workers		
6. ผู้ปฏิบัติงานที่มีฝีมือในด้านการเกษตร และการประมง	363	-	-	-	-	-	-	-	-	-	-	6. Skilled agricultural and fishery workers		
7. ผู้ปฏิบัติงานด้านความสามารถทางฝีมือ และธุรกิจการค้าที่เกี่ยวข้อง	3,959	-	2,930	-	-	-	-	-	-	-	-	7. Craftsmen and related trades workers		
8. ผู้ปฏิบัติการโรงงานและเครื่องจักร และผู้ปฏิบัติงานด้านกาบปะกอ	4,651	180	3,521	-	151	527	315	156	-	-	-	8. Plant and machine operators and assemblers		
9. อาชีพขั้นพื้นฐานต่างๆ ในด้านการขาย และการให้บริการ	1,250	639	-	-	-	101	509	-	-	-	-	9. Elementary occupations		
10. คนงานซึ่งมีได้จำแนกไว้ในหมวดอื่น	279	-	-	-	-	-	-	-	-	-	-	10. Workers not classifiable by occupation		

ตารางที่ 14 จำนวนผู้ว่างงาน ที่โดยทำงานมาก่อน จำนวนตามอาชีพที่ทำครั้งสุดท้าย อุตสาหกรรมที่ทำครั้งสุดท้าย เพศ และเขตการปกครอง ภาคกลาง (ต่อ)  
TABLE 14 UNEMPLOYED PERSONS, EVER WORKED BY LAST OCCUPATION, LAST INDUSTRY, SEX AND AREA, CENTRAL REGION (Contd.)

อาชีพที่ทำครั้งสุดท้าย	เขตเทศบาล NON-MUNICIPAL AREA													หน่วยเป็น : Person
	อุตสาหกรรมที่ทำครั้งสุดท้าย													
	รวม	เกษตรกรรม การป้อนไม้ และการประมง	การทำเหมืองแร่ และเหมืองหิน	การผลิต	ไฟฟ้า ก๊าซ ไอน้ำระบบปรับอากาศ	การจัดการน้ำ บ้านเรือน และประปา	การก่อสร้าง	การขนส่ง การขนถ่าย การขนถ่ายสินค้า	การขนส่งและ สถานที่เก็บสินค้า	ที่พักแรมและ บริการด้านอาหาร	ข้อมูลข่าวสาร และการสื่อสาร	กิจกรรมการเงินและ การประกันภัย	LAST OCCUPATION	
Total	Agriculture	Mining	Manufacturing	Electricity	Water supply	Construction	Transport, storage	Transportation	Accommodation	Information	Financial			
หญิง	7,590	334	-	2,458	-	-	99	2,306	-	828	167	525	FEMALE	
1. ผู้เคยปฏิบัติงานมา ย้ายมาทำงานก่อน	-	-	-	-	-	-	-	-	-	-	-	-	1. Legislator, senior officials	
และผู้จัดการ	-	-	-	-	-	-	-	-	-	-	-	-	and manage	
2. ผู้ประกอบวิชาชีพชั้นต่างๆ	-	-	-	-	-	-	-	-	-	-	-	-	2. Professionals	
3. ผู้ประกอบวิชาชีพด้านเทคนิคสาขาต่างๆ	525	-	-	-	-	-	-	-	-	-	-	525	3. Technicians and associate	
และอาชีพที่เกี่ยวข้อง	-	-	-	-	-	-	-	-	-	-	-	-	professionals	
4. เสมียน	1,003	-	-	309	-	-	-	562	-	-	-	-	4. Clerks	
5. พนักงานบริการและพนักงานในร้านค้า	2,739	-	-	-	-	-	-	1,744	-	330	167	-	5. Service workers and shop and market	
และตลาด	-	-	-	-	-	-	-	-	-	-	-	-	sales workers	
6. ผู้ปฏิบัติงานที่มีฝีมือในด้านการเกษตร	257	257	-	-	-	-	-	-	-	-	-	-	6. Skilled agricultural and fishery	
และการประมง	-	-	-	-	-	-	-	-	-	-	-	-	workers	
7. ผู้ปฏิบัติงานด้านความสามารถทางฝีมือ	971	-	-	373	-	-	99	-	-	498	-	-	7. Craftsmen and related trades	
และธุรกิจการค้าที่เกี่ยวข้อง	-	-	-	-	-	-	-	-	-	-	-	-	workers	
8. ผู้ปฏิบัติการโรงงานและเครื่องจักร	1,776	-	-	1,776	-	-	-	-	-	-	-	-	8. Plant and machine operators	
และผู้ปฏิบัติงานด้านการประกอบ	-	-	-	-	-	-	-	-	-	-	-	-	and assemblers	
9. อาชีพขั้นพื้นฐานต่างๆ ในด้านการขาย	76	76	-	-	-	-	-	-	-	-	-	-	9. Elementary occupations	
และการให้บริการ	-	-	-	-	-	-	-	-	-	-	-	-		
10. คนงานซึ่งมีงานจำแนกไม่ตามตัวอื่น	242	-	-	-	-	-	-	-	-	-	-	-	10. Workers not classifiable by occupation	

ตารางที่ 14 จำนวนผู้ว่างงาน ที่เคยทำงานมาก่อน จำนวนตามอาชีพที่ทำงานครั้งสุดท้าย และเขตการปกครอง ภาคกลาง (ต่อ)  
 TABLE 14 UNEMPLOYED PERSONS, EVER WORKED BY LAST OCCUPATION, LAST INDUSTRY SEX AND AREA, CENTRAL REGION (Contd.)

อาชีพที่ทำงานครั้งสุดท้าย	อุตสาหกรรมที่ทำงานครั้งสุดท้าย (ต่อ) Last Industry (Contd.)										หน่วยเป็นหมื่น : Person
	กิจกรรม อสังหาริมทรัพย์ Real estate activities	กิจกรรมทางวิชาชีพ วิจัยและเทคโนโลยี Professional, scientific technical activities	การบริหารสนับสนุน และอื่น ๆ Administrative and support service activities	การบริหารราชการ ป้องกันประเทศ Public admin- istration defence	การศึกษา Education	งานด้านสุขภาพ และนันทนาการ Health and Art, entertainment social work	ศิลปะ ความบันเทิง และนันทนาการ Art, entertainment and recreation	บริการอื่น ๆ Other service	งานในครัวเรือน Activities of household	กิจกรรมของ องค์กร Extra- territorial	
ยอดรวม	337	709	133	553	228	498	521	TOTAL			
ชาย	337	709	-	553	228	279	MALE				
1. ผู้ปฏิบัติงานนายช่างราชการต้นอาวุโส และผู้จัดการ	-	-	-	-	-	-	-	1. Legislators, senior officials and managers			
2. ผู้ประกอบวิชาชีพด้านต่าง ๆ	337	-	-	-	-	-	-	2. Professionals			
3. ผู้ประกอบวิชาชีพด้านเทคนิคสาขาต่าง ๆ และอาชีพที่เกี่ยวข้อง	-	-	-	553	-	-	-	3. Technicians and associate professionals			
4. เสมียน	-	-	-	-	-	-	-	4. Clerks			
5. พนักงานบริการและพนักงานในร้านค้า และตลาด	-	709	-	-	228	-	-	5. Service workers and shop and market sales workers			
6. ผู้ปฏิบัติงานที่มีมือในด้านเกษตร และการประมง	-	-	-	-	-	-	-	6. Skilled agricultural and fishery workers			
7. ผู้ปฏิบัติงานด้านความงามทางผิวมือ และธุรกิจการค้าที่เกี่ยวข้อง	-	-	-	-	-	-	-	7. Craft and related trades workers			
8. ผู้ปฏิบัติการโรงงานและเครื่องจักร และผู้ปฏิบัติงานด้านการประกอบ	-	-	-	-	-	-	-	8. Plant and machine operators and assemblers			
9. อาชีพขั้นพื้นฐานต่างๆ ในด้านเกษตร และการใช้กิจการ	-	-	-	-	-	-	-	9. Elementary occupations			
10. คนงานซึ่งไม่ได้จำแนกไว้ในหมวดอื่น	-	-	-	-	-	-	279	10. Workers not classifiable by occupation			



ตารางที่ 15 จำนวนลูกจ้าง จำนวนตามค่าจ้างเฉลี่ย ผลประโยชน์อื่นๆ ที่ได้รับ อุตสาหกรรม ภาคกลาง  
TABLE 15 EMPLOYEE BY AVERAGE WAGE, FRINGE BENEFIT, INDUSTRY, CENTRAL REGION

ไตรมาสที่ 1/2557 : Quarter 1/2014

หน่วยเป็นพัน : in Thousands

อุตสาหกรรม	จำนวนลูกจ้าง Total Employee	ค่าจ้างเฉลี่ย Average Wage	ลูกจ้างที่ได้รับผลประโยชน์อื่นๆ ได้รับเป็นเงิน In Cash				Employee Receive Fringe Benefit ได้รับเป็นสิ่งของ In Kind				INDUSTRY
			โบนัส Bonus	ค่าล่วงเวลา Overtime	เงินอื่นๆ Other Income	อาหาร Food	เครื่องแต่งกาย Clothes	ที่อยู่อาศัย Housing	อื่นๆ Others		
<b>ยอดรวม</b>	6,746.4	12,631.7	615.7	1,302.6	1,352.7	672.5	101.3	283.0	443.2	TOTAL	
1 เกษตรกรรม การป่าไม้ และการประมง	438.9	6,748.1	2.9	8.6	4.5	33.2	1.2	46.5	7.6	1. Agriculture, forestry and fishing	
2. การทำเหมืองแร่ และเหมืองหิน	16.6	77,422.2	1.8	4.0	2.3	-	-	1.3	-	2. Mining and quarrying	
3. การผลิต	3,050.4	11,724.3	459.6	1,076.6	875.9	453.1	83.6	85.4	375.5	3. Manufacturing	
4. ไฟฟ้า ก๊าซ ไอน้ำและระบบปรับอากาศ	38.2	22,870.2	6.4	1.3	6.6	-	-	1.0	1.4	4. Electricity, gas, steam and air conditioning supply	
5. การจัดหา น้ำ การจัดการและการบำบัดน้ำเสีย ของเสีย และสิ่งปฏิกูล	35.5	15,205.2	3.1	2.9	3.4	0.6	0.3	1.8	1.3	5. Water supply; sewerage, waste management and remediation activities	
6. การก่อสร้าง	459.7	10,256.7	13.3	25.4	20.8	10.8	0.3	15.4	12.6	6. Construction	
7. การขายส่ง และการขายปลีก การซ่อมยานยนต์	697.4	11,071.2	51.4	48.4	98.2	31.2	8.2	30.1	13.9	7. Wholesale and retail trade; repair of motor vehicles and motorcycles	
8. การขนส่ง และสถานที่เก็บสินค้า	224.3	14,205.7	19.6	30.0	56.9	6.7	1.9	5.8	4.7	8. Transportation and storage	
9. ที่พักแรมและบริการด้านอาหาร	255.6	9,670.4	4.2	14.0	53.5	98.6	1.7	16.1	3.9	9. Accommodation and food service activities	
10. ข้อมูลข่าวสารและการสื่อสาร	55.0	27,248.1	7.7	1.8	5.2	0.5	0.3	-	0.2	10. Information and communication	
11. กิจกรรมทางการเงินและการประกันภัย	127.0	22,660.0	15.2	2.9	19.0	0.1	-	0.3	0.1	11. Financial and insurance activities	
12. กิจกรรมอสังหาริมทรัพย์	46.0	10,362.7	2.2	3.1	1.9	0.5	0.4	5.6	0.9	12. Real estate activities	
13. กิจกรรมทางวิชาชีพ วิทยาศาสตร์ และเทคนิค	62.5	19,015.4	4.7	1.6	5.7	0.2	0.8	3.7	0.6	13. Professional, scientific and technical activities	
14. กิจกรรมการบริหารและการบริการสนับสนุน	151.9	12,334.2	6.0	26.1	14.6	4.4	0.4	1.3	4.0	14. Administrative and support service activities	
15. การบริหารราชการ การป้องกันประเทศ การประกันสังคม	421.7	16,530.8	2.1	17.3	58.9	0.8	-	29.2	6.2	15. Public administration and defence; compulsory social security	
16. การศึกษา	309.6	20,901.5	2.8	3.1	72.9	3.0	0.8	17.2	4.2	16. Education	
17. กิจกรรมด้านสุขภาพและงานสังคมสงเคราะห์	162.7	16,246.4	4.3	28.1	27.4	1.9	0.2	8.2	1.6	17. Human health and social work activities	
18. ศิลปะ ความบันเทิง และนันทนาการ	60.7	9,429.3	2.7	4.2	19.1	5.2	1.1	0.1	2.7	18. Arts, entertainment and recreation	
19. กิจกรรมบริการด้านอื่น ๆ	81.1	9,140.0	4.4	1.7	5.1	8.5	-	3.7	0.9	19. Other service activities	
20. กิจกรรมการจ้างงานในครัวเรือนส่วนบุคคล การผลิตสินค้าและบริการที่ขึ้นเองเพื่อใช้ในครัวเรือน	46.8	6,792.6	1.4	1.3	0.6	13.2	0.2	10.3	1.0	20. Activities of households as employers; undifferentiated goods and services-producing activities of households for own use	
21. กิจกรรมขององค์กรระหว่างประเทศ	-	-	-	-	-	-	-	-	-	21. Activities of extraterritorial organizations and bodies	
22. ไม่ทราบ	5.0	14,049.1	-	0.3	0.3	-	-	-	-	22. Unknown	

ตารางที่ 15 จำนวนผู้จ้าง จำนวนตามค่าจ้างเฉลี่ย ผลประโยชน์อื่น ๆ ที่ได้รับ อุตสาหกรรม และเพศ ภาคกลาง  
TABLE 15 EMPLOYEE BY AVERAGE WAGE, FRINGE BENEFIT, INDUSTRY AND SEX, CENTRAL REGION

อุตสาหกรรม Industry	จำนวนผู้จ้าง Total Employee	ค่าจ้างเฉลี่ย Average Wage				ได้รับเป็นเงิน In Cash				ได้รับเป็นสิ่งของ In Kind				อุตสาหกรรม Industry
		โบนัส Bonus	ค่าล่วงเวลา Overtime	เงินอื่น ๆ Other Income	อาหาร Food	เครื่องนุ่งห่ม Clothes	ที่อยู่อาศัย Housing		อื่นๆ Others					
							ที่พักอาศัย Housing	อื่นๆ Others						
<b>ชาย</b>	<b>3,680.5</b>	<b>3,426</b>	<b>720.6</b>	<b>732.4</b>	<b>337.5</b>	<b>53.7</b>	<b>175.6</b>	<b>208.7</b>	<b>MALE</b>					
1. เกษตรกรรม การป่าไม้ และการประมง	268.2	7,113.6	6.3	3.3	23.0	0.2	31.5	4.0	1. Agriculture, forestry and fishing					
2. การทำเหมืองแร่ และเหมืองหิน	15.4	83,229.9	4.0	2.3	-	-	1.3	-	2. Mining and quarrying					
3. การผลิต	1,618.3	12,936.6	583.1	474.8	229.2	47.7	51.9	172.0	3. Manufacturing					
4. ไฟฟ้า ก๊าซ ไอน้ำ และระบบปรับอากาศ	26.4	21,862.1	4.0	5.7	-	-	1.0	1.1	4. Electricity, gas, steam and air conditioning supply					
5. การจัดหา น้ำ การจัดการและบำบัดน้ำเสีย ขยะมูลฝอย และสิ่งปฏิกูล	22.9	16,841.3	2.2	1.7	-	-	1.4	1.2	5. Water supply, sewerage, waste management and remediation activities					
6. การก่อสร้าง	376.4	10,486.2	20.5	19.1	10.8	0.3	13.4	9.6	6. Construction					
7. การขนส่ง และการขุดลอก การซ่อมยานยนต์	389.7	11,080.6	26.7	52.8	20.0	2.6	24.0	4.9	7. Wholesale and retail trade; repair of motor vehicles and motorcycles					
8. การขนส่ง และสถานีที่ใกล้เคียง	181.9	13,901.8	17.8	49.6	5.4	1.5	4.7	3.3	8. Transportation and storage					
9. ที่พักแรมและบริการด้านอาหาร	97.0	11,113.2	1.9	7.6	35.9	0.2	4.4	1.4	9. Accommodation and food service activities					
10. ข้อมูลข่าวสารและการสื่อสาร	36.1	29,163.1	4.6	4.2	0.5	0.3	-	0.2	10. Information and communication					
11. กิจกรรมทางการเงินและการประกันภัย	44.1	28,320.6	4.9	5.9	-	-	0.2	0.1	11. Financial and insurance activities					
12. กิจกรรมอสังหาริมทรัพย์	18.1	11,609.6	1.4	2.8	0.1	-	1.9	-	12. Real estate activities					
13. กิจกรรมทางวิชาชีพ วิทยาศาสตร์ และเทคนิค	29.9	20,191.7	2.6	3.1	-	-	3.0	-	13. Professional, scientific and technical activities					
14. กิจกรรมการบริหารและการบริการสนับสนุน	89.2	12,437.6	-	19.7	8.4	0.4	0.9	1.8	14. Administrative and support service activities					
15. การบริหารราชการ การป้องกันประเทศ การประกันสังคม	257.6	16,556.1	1.1	12.7	0.4	-	24.2	5.2	15. Public administration and defence; compulsory social security					
16. การศึกษา	102.7	22,715.0	1.2	24.5	0.3	0.5	7.5	1.7	16. Education					
17. กิจกรรมด้านสุขภาพและงานสังคมสงเคราะห์	34.9	16,790.0	0.8	2.9	0.8	-	1.9	0.6	17. Human health and social work activities					
18. ศิลปะ ความบันเทิง และนันทนาการ	18.2	10,552.1	1.7	3.6	3.4	-	-	0.9	18. Arts, entertainment and recreation					
19. กิจกรรมบริการด้านอื่น ๆ	33.8	9,747.4	2.1	0.3	2.1	-	1.1	0.2	19. Other service activities					
20. กิจกรรมการจ้างงานในครัวเรือนส่วนบุคคล การผลิตสินค้าและบริการที่เชื่อมโยงเพื่อใช้ในครัวเรือน	10.9	7,180.3	0.4	0.1	3.2	-	1.6	0.5	20. Activities of households as employers; undifferentiated goods and services-producing activities of households for own use					
21. กิจกรรมขององค์กรระหว่างประเทศ	-	-	-	-	-	-	-	-	21. Activities of extraterritorial organizations and bodies					
22. ไม่ทราบ	3.0	13,430.1	-	-	-	-	-	-	22. Unknown					
<b>หญิง</b>	<b>3,065.8</b>	<b>11,792.3</b>	<b>273.1</b>	<b>620.3</b>	<b>335.0</b>	<b>47.6</b>	<b>107.4</b>	<b>234.5</b>	<b>FEMALE</b>					
1. เกษตรกรรม การป่าไม้ และการประมง	170.7	6,173.6	2.3	1.3	10.1	0.9	15.0	3.6	1. Agriculture, forestry and fishing					
2. การทำเหมืองแร่ และเหมืองหิน	1.3	6,354.7	0.4	-	-	-	-	-	2. Mining and quarrying					
3. การผลิต	1,432.2	10,354.6	493.5	401.2	223.9	35.9	33.6	203.5	3. Manufacturing					
4. ไฟฟ้า ก๊าซ ไอน้ำ และระบบปรับอากาศ	11.9	25,111.9	2.4	0.9	-	-	-	0.2	4. Electricity, gas, steam and air conditioning supply					
5. การจัดหา น้ำ การจัดการและบำบัดน้ำเสีย ขยะมูลฝอย และสิ่งปฏิกูล	12.6	12,215.4	0.8	1.7	0.6	0.3	0.5	0.1	5. Water supply, sewerage, waste management and remediation activities					
6. การก่อสร้าง	83.3	9,220.4	3.2	4.9	-	-	2.1	3.0	6. Construction					
7. การขนส่ง และการขุดลอก การซ่อมยานยนต์	307.7	11,059.3	23.8	45.3	11.2	5.6	6.1	9.0	7. Wholesale and retail trade; repair of motor vehicles and motorcycles					
8. การขนส่ง และสถานีที่ใกล้เคียง	42.4	15,511.0	1.8	7.3	1.4	0.4	1.2	1.4	8. Transportation and storage					
9. ที่พักแรมและบริการด้านอาหาร	158.6	8,788.1	2.3	30.4	62.7	1.5	11.7	2.6	9. Accommodation and food service activities					
10. ข้อมูลข่าวสารและการสื่อสาร	18.9	23,602.6	3.1	1.0	-	-	-	-	10. Information and communication					
11. กิจกรรมทางการเงินและการประกันภัย	82.9	19,649.5	10.3	13.2	0.1	-	0.1	-	11. Financial and insurance activities					
12. กิจกรรมอสังหาริมทรัพย์	27.9	9,556.8	0.8	1.9	0.4	0.4	3.7	0.9	12. Real estate activities					
13. กิจกรรมทางวิชาชีพ วิทยาศาสตร์ และเทคนิค	32.5	17,933.3	2.1	2.6	0.2	0.8	0.7	0.6	13. Professional, scientific and technical activities					
14. กิจกรรมการบริหารและการบริการสนับสนุน	62.7	12,187.0	6.0	6.1	2.5	-	0.5	2.2	14. Administrative and support service activities					
15. การบริหารราชการ การป้องกันประเทศ การประกันสังคม	164.1	16,491.0	1.0	13.8	0.3	-	5.0	1.0	15. Public administration and defence; compulsory social security					
16. การศึกษา	206.9	20,001.7	1.7	21.1	2.7	0.3	9.7	2.5	16. Education					
17. กิจกรรมด้านสุขภาพและงานสังคมสงเคราะห์	127.8	16,098.0	3.5	24.5	1.1	0.2	6.3	1.0	17. Human health and social work activities					
18. ศิลปะ ความบันเทิง และนันทนาการ	36.4	8,680.1	0.9	15.5	1.8	1.1	0.1	1.8	18. Arts, entertainment and recreation					
19. กิจกรรมบริการด้านอื่น ๆ	47.3	8,706.8	2.3	3.0	6.0	-	2.6	0.7	19. Other service activities					
20. กิจกรรมการจ้างงานในครัวเรือนส่วนบุคคล การผลิตสินค้าและบริการที่เชื่อมโยงเพื่อใช้ในครัวเรือน	35.9	6,674.9	1.0	0.4	10.0	0.2	8.7	0.5	20. Activities of households as employers; undifferentiated goods and services-producing activities of households for own use					
21. กิจกรรมขององค์กรระหว่างประเทศ	-	-	-	-	-	-	-	-	21. Activities of extraterritorial organizations and bodies					
22. ไม่ทราบ	2.0	15,000.0	-	0.3	-	-	-	-	22. Unknown					

ไตรมาสที่ 1/2557 : Quarter 1/2014

หน่วยนับพัน : In Thousands

ตารางที่ 15 จำนวนลูกจ้าง จำแนกตามค่าจ้างเฉลี่ย ผลประโยชน์อื่น ๆ ที่ได้รับ อุตสาหกรรม เพศ และเขตการปกครอง ภาคกลาง (ต่อ)  
TABLE 15 EMPLOYEE BY AVERAGE WAGE, FRINGE BENEFIT, INDUSTRY, SEX AND AREA, CENTRAL REGION (Contd.)

หน่วยเป็นพัน : in Thousands

อุตสาหกรรม	จำนวนลูกจ้าง Total Employee	ค่าจ้างเฉลี่ย Average Wage	ลูกจ้างที่ได้รับผลประโยชน์อื่น ๆ				Employee Receive Fringe Benefit				INDUSTRY
			ได้รับเป็นเงิน In Cash		ได้รับเป็นสิ่งของ In Kind		ได้รับเป็นสิ่งของ		In Kind		
			โบนัส Bonus	ค่าล่วงเวลา Overtime	เงินอื่น ๆ Other Income	อาหาร Food	เครื่องแต่งกาย Clothes	ที่อยู่อาศัย Housing	อื่นๆ Others		
<b>ยอดรวม</b>	3,367.0	13,658.3	675.3	693.6	348.2	54.8	146.0	221.3		TOTAL	
<b>ชาย</b>	1,838.1	14,502.3	368.8	377.6	169.4	31.5	84.8	108.9		MALE	
1.เกษตรกรรม การปศุสัตว์ และการประมง	57.9	7,464.7	0.3	0.5	9.1	0.2	6.7	1.6		1. Agriculture, forestry and fishing	
2.การทำเหมืองแร่ และเหมืองหิน	10.8	109,162.5	0.3	2.0	-	-	1.0	-		2. Mining and quarrying	
3. การผลิต	812.7	13,258.1	129.8	287.1	111.2	30.1	26.9	92.9		3. Manufacturing	
4. ไฟฟ้า ก๊าซ ไอน้ำและระบบปรับอากาศ	14.0	24,618.0	3.2	1.2	3.7	-	0.3	0.8		4. Electricity, gas, steam and air conditioning supply	
5. การจัดหา น้ำ การจัดการและการบำบัดน้ำเสีย ของเสีย และสิ่งปฏิกูล	11.3	19,753.6	1.0	0.6	1.3	-	1.1	0.8		5. Water supply; sewerage, waste management and remediation activities	
6. การก่อสร้าง	152.7	12,098.5	8.0	14.1	9.6	-	4.7	4.1		6. Construction	
7. การขายส่ง และการขายปลีก การซ่อมยานยนต์	234.4	11,544.3	16.9	17.3	33.1	1.0	15.8	1.1		7. Wholesale and retail trade; repair of motor vehicles and motorcycles	
8. การขนส่ง และสถานที่เก็บสินค้า	104.3	14,058.7	12.1	12.8	24.6	-	2.0	2.8		8. Transportation and storage	
9. ที่พักแรมและบริการด้านอาหาร	66.0	11,070.1	1.2	4.3	17.3	0.2	4.0	0.7		9. Accommodation and food service activities	
10. ข้อมูลข่าวสารและการสื่อสาร	26.8	30,613.0	4.4	1.1	1.4	-	-	-		10. Information and communication	
11. กิจกรรมทางการเงินและการประกันภัย	28.6	25,364.0	2.2	1.7	5.7	-	0.1	-		11. Financial and insurance activities	
12. กิจกรรมอสังหาริมทรัพย์	12.1	10,607.7	1.1	2.4	-	-	1.6	-		12. Real estate activities	
13. กิจกรรมทางวิชาชีพ วิทยาศาสตร์ และเทคนิค	18.0	18,948.7	2.1	0.1	1.9	-	2.4	-		13. Professional, scientific and technical activities	
14. กิจกรรมการบริหารและการบริการสนับสนุน	57.9	13,107.5	-	13.6	6.0	-	0.3	1.6		14. Administrative and support service activities	
15. การบริหารราชการ การป้องกันประเทศ การประกันสังคม	127.4	17,994.3	0.3	3.8	24.5	-	12.5	0.2		15. Public administration and defence; compulsory social security	
16. การศึกษา	56.5	22,229.2	0.9	0.2	11.7	-	3.7	1.7		16. Education	
17. กิจกรรมด้านสุขภาพและงานสังคมสงเคราะห์	17.6	17,450.5	0.8	3.1	2.2	-	0.6	0.4		17. Human health and social work activities	
18. ศิลปะ ความบันเทิง และนันทนาการ	9.8	11,652.2	0.7	1.0	1.6	-	-	-		18. Arts, entertainment and recreation	
19. กิจกรรมบริการด้านอื่น ๆ	14.6	12,101.0	1.6	0.3	0.5	-	0.5	0.2		19. Other service activities	
20. กิจกรรมการทำงานในครัวเรือนส่วนบุคคล การผลิตสินค้าและบริการที่ขึ้นเองเพื่อใช้ในครัวเรือน	4.1	7,103.0	-	-	-	-	0.6	-		20. Activities of households as employers; undifferentiated goods and services-producing activities of households for own use	
21. กิจกรรมขององค์กรระหว่างประเทศ	-	-	-	-	-	-	-	-		21. Activities of extraterritorial organizations and bodies	
22. ไม่ทราบ	0.8	15,000.0	-	-	-	-	-	-		22. Unknown	

ตารางที่ 15 จำนวนลูกจ้าง จำแนกตามค่าจ้างเฉลี่ย ผลประโยชน์อื่นๆ ที่ได้รับ อุตสาหกรรม เพศ และเขตการปกครอง ภาคกลาง (ต่อ)  
TABLE 15 EMPLOYEE BY AVERAGE WAGE, FRINGE BENEFIT, INDUSTRY, SEX AND AREA, CENTRAL REGION (Contd.)

หน่วยเป็นพัน : in Thousands

อุตสาหกรรม	จำนวนลูกจ้าง Total Employee	ค่าจ้างเฉลี่ย Average Wage	ลูกจ้างที่ได้รับผลประโยชน์อื่นๆ				Employee Receive Fringe Benefit				INDUSTRY
			ได้รับเป็นเงิน In Cash		ได้รับเป็นสิ่งของ In Kind		ได้รับเป็นสิ่งของ		ที่อยู่อาศัย		
			โบนัส Bonus	ค่าล่วงเวลา Overtime	เงินอื่นๆ Other Income	อาหาร Food	เครื่องแต่งกาย Clothes	Housing	อื่นๆ Others		
หญิง	1,528.8	12,643.4	306.5	316.0	178.8	23.3	61.2	112.4	FEMALE		
1. เกษตรกรรม การป่าไม้ และการประมง	31.5	6,317.9	0.4	0.7	3.4	0.9	2.2	1.6	1. Agriculture, forestry and fishing		
2. การทำเหมืองแร่ และเหมืองหิน	0.2	5,000.0	-	-	-	-	-	-	2. Mining and quarrying		
3. การผลิต	709.7	10,759.2	253.2	197.5	112.7	19.1	23.5	100.1	3. Manufacturing		
4. ไฟฟ้า ก๊าซ ไอน้ำ และระบบปรับอากาศ	5.9	25,773.8	-	0.4	-	-	-	0.2	4. Electricity, gas, steam and air conditioning supply		
5. การจัดหาน้ำ การจัดการและการบำบัดน้ำเสีย ของเสีย และสิ่งมีค่า	5.5	12,964.6	-	0.0	-	-	0.2	0.1	5. Water supply; sewerage, waste management and remediation activities		
6. การก่อสร้าง	35.0	9,534.0	2.1	1.7	-	-	0.3	1.6	6. Construction		
7. การขายส่ง และการขายปลีก การซ่อมยานยนต์	172.1	11,638.2	13.1	27.1	5.2	1.4	3.2	2.4	7. Wholesale and retail trade; repair of motor vehicles and motorcycles		
8. การขนส่ง และสถานที่เก็บสินค้า	27.3	15,151.4	5.1	4.4	1.4	-	0.5	1.4	8. Transportation and storage		
9. ที่พักแรมและบริการด้านอาหาร	100.1	8,961.8	3.8	21.3	41.5	0.5	8.4	0.5	9. Accommodation and food service activities		
10. ข้อมูลข่าวสารและการสื่อสาร	12.7	23,010.9	-	1.0	-	-	-	-	10. Information and communication		
11. กิจกรรมทางการเงินและการประกันภัย	43.6	20,847.7	0.6	5.4	-	-	-	-	11. Financial and insurance activities		
12. กิจกรรมอสังหาริมทรัพย์	14.5	10,550.1	-	0.1	-	-	1.8	-	12. Real estate activities		
13. กิจกรรมทางวิชาชีพ วิทยาศาสตร์ และเทคนิค	17.3	19,798.1	-	0.8	-	-	0.3	-	13. Professional, scientific and technical activities		
14. กิจกรรมการบริหารและการบริการสนับสนุน	37.4	13,054.5	3.7	3.9	1.4	-	0.5	1.2	14. Administrative and support service activities		
15. การบริหารราชการ การป้องกันประเทศ การประกันสังคม	82.5	18,764.0	1.5	7.9	0.2	-	4.2	0.2	15. Public administration and defence; compulsory social security		
16. การศึกษา	99.7	20,829.1	0.8	21.6	1.5	-	3.8	1.2	16. Education		
17. กิจกรรมด้านสุขภาพและงานสังคมสงเคราะห์	72.7	17,677.8	16.9	13.5	0.5	0.2	3.1	0.8	17. Human health and social work activities		
18. ศิลปะ ความบันเทิง และนันทนาการ	16.3	8,993.6	2.0	5.9	1.4	1.1	-	0.6	18. Arts, entertainment and recreation		
19. กิจกรรมบริการด้านอื่น ๆ	21.1	9,839.1	0.8	2.6	2.8	-	2.6	-	19. Other service activities		
20. กิจกรรมการจ้างงานในครัวเรือนส่วนบุคคล การผลิตสินค้าและบริการที่ดำเนินการที่ตนเองเพื่อใช้ในครัวเรือน	21.9	6,690.4	1.3	0.1	6.8	-	6.8	0.5	20. Activities of households as employers; undifferentiated goods and services-producing activities of households for own use		
21. กิจกรรมขององค์การระหว่างประเทศ	-	-	-	-	-	-	-	-	21. Activities of extraterritorial organizations and bodies		
22. ไม่ทราบ	2.0	15,000.0	0.3	0.3	-	-	-	-	22. Unknown		



ตารางที่ 15 จำนวนลูกจ้าง จำแนกตามค่าจ้างเฉลี่ย ผลประโยชน์อื่นๆ ที่ได้รับ อุตสาหกรรม เขต และเขตการปกครอง ภาคกลาง (ต่อ)  
TABLE 15 EMPLOYEE BY AVERAGE WAGE, FRINGE BENEFIT, INDUSTRY, SEX AND AREA, CENTRAL REGION (Contd.)

อุตสาหกรรม	จำนวนลูกจ้าง Total Employee	ค่าจ้างเฉลี่ย Average Wage	ลูกจ้างที่ได้รับผลประโยชน์อื่น ๆ Employee Receive Fringe Benefit				อุตสาหกรรม INDUSTRY		
			ได้รับเป็นเงิน In Cash		ได้รับเป็นสิ่งของ In Kind				
			โบนัส Bonus	ค่าล่วงเวลา Overtime	เงินอื่นๆ Other Income	อาหาร Food		เครื่องแต่งกาย Clothes	ที่อยู่อาศัย Housing
<b>ยอดรวม</b>	3,379.4	11,608.9	627.3	659.1	324.3	46.6	136.9	221.9	TOTAL
<b>ชาย</b>	1,842.4	12,162.2	351.8	354.8	168.0	22.2	90.8	99.8	MALE
1. เกษตรกรรม การปศุสัตว์ และการประมง	210.3	7,017.0	0.8	2.8	13.9	-	24.9	2.4	1. Agriculture, forestry and fishing
2. การทำเหมืองแร่ และเหมืองหิน	4.6	22,706.7	1.0	0.4	-	-	0.3	-	2. Mining and quarrying
3. การผลิต	805.6	12,612.2	125.7	296.0	118.1	17.6	24.9	79.1	3. Manufacturing
4. ไฟฟ้า ก๊าซ ไอน้ำ และระบบปรับอากาศ	12.3	18,722.8	0.8	0.1	2.0	-	0.7	0.3	4. Electricity, gas, steam and air conditioning supply
5. การจัดหา การจัดการ และการบำบัดน้ำเสีย ของเสีย และสิ่งปฏิกูล	11.7	14,033.5	1.3	1.6	0.5	-	0.2	0.4	5. Water supply; sewerage, waste management and remediation activities
6. การก่อสร้าง	223.7	9,385.3	2.0	6.4	9.5	0.3	8.6	5.5	6. Construction
7. การขายส่ง และการขายปลีก การซ่อมยานยนต์	155.3	10,380.4	10.7	9.5	19.7	1.7	8.3	3.9	7. Wholesale and retail trade; repair of motor vehicles and motorcycles
8. การขนส่ง และสถานที่เก็บสินค้า	77.6	13,691.1	5.7	11.0	25.1	1.5	2.7	0.5	8. Transportation and storage
9. ที่พักแรมและบริการด้านอาหาร	31.0	11,205.1	0.7	3.3	5.8	-	0.4	0.6	9. Accommodation and food service activities
10. ข้อมูลข่าวสารและการสื่อสาร	9.3	24,998.2	0.3	-	2.8	0.3	-	0.2	10. Information and communication
11. กิจกรรมทางการเงินและการประกันภัย	15.5	33,777.9	2.7	-	0.2	-	0.1	0.1	11. Financial and insurance activities
12. กิจกรรมอสังหาริมทรัพย์	5.9	13,666.0	0.3	0.4	-	-	0.3	-	12. Real estate activities
13. กิจกรรมทางวิชาชีพ วิทยาศาสตร์ และเทคนิค	12.0	22,059.6	0.6	-	1.2	-	0.6	-	13. Professional, scientific and technical activities
14. กิจกรรมการบริหารและการบริการสนับสนุน	31.3	11,197.9	-	6.2	2.4	0.4	0.6	0.2	14. Administrative and support service activities
15. การบริหารราชการ การป้องกันประเทศ การประกันสังคม	130.2	15,147.9	0.8	8.8	20.6	-	11.7	5.0	15. Public administration and defence; compulsory social security
16. การศึกษา	46.2	23,308.9	0.2	0.9	12.9	0.5	3.8	-	16. Education
17. กิจกรรมด้านสุขภาพและงานสังคมสงเคราะห์	17.3	16,120.3	-	1.6	0.7	-	1.3	0.2	17. Human health and social work activities
18. ศิลปะ ความบันเทิง และนันทนาการ	14.5	9,813.0	1.1	-	2.0	-	-	0.9	18. Arts, entertainment and recreation
19. กิจกรรมบริการด้านอื่น ๆ	19.2	7,953.3	0.5	-	1.6	-	0.6	-	19. Other service activities
20. กิจกรรมการจ้างงานในครัวเรือนส่วนบุคคล การผลิตสินค้าและบริการที่ตนเองเพื่อใช้ในครัวเรือน	6.8	7,227.4	0.4	-	0.1	-	0.9	0.5	20. Activities of households as employers; undifferentiated goods and services-producing activities of households for own use
21. กิจกรรมขององค์การระหว่างประเทศ	-	-	-	-	-	-	-	-	21. Activities of extraterritorial organizations and bodies
22. ไม่ทราบ	2.3	12,907.7	-	-	-	-	-	-	22. Unknown

ตารางที่ 15 จำนวนลูกจ้าง จำแนกตามค่าจ้างเฉลี่ย ผลประโยชน์อื่นๆ ที่ได้รับ อุตสาหกรรม เขต และเขตการปกครอง ภาคกลาง (ต่อ)  
TABLE 15 EMPLOYEE BY AVERAGE WAGE, FRINGE BENEFIT, INDUSTRY, SEX AND AREA, CENTRAL REGION (Contd.)

อุตสาหกรรม Industry	จำนวนลูกจ้าง Total Employee	ค่าจ้างเฉลี่ย Average Wage	ลูกจ้างที่ได้รับผลประโยชน์อื่นๆ Employee Receive Fringe Benefit										INDUSTRY
			ได้รับเป็นเงิน In Cash					ได้รับเป็นสิ่งของ In Kind					
			โบนัส Bonus	ค่าล่วงเวลา Overtime	เงินอื่นๆ Other Income	อาหาร Food	เครื่องแต่งกาย Clothes	ที่อยู่อาศัย Housing	อื่นๆ Others				
			131.9	275.5	304.4	156.3	24.4	46.1	122.1				FEMALE
หญิง	1,537.0	10,945.6											
1. เกษตรกรรม การป่าไม้ และการประมง	139.1	6,140.9	1.1	1.9	0.6	6.7	-	12.7	2.0				1. Agriculture, forestry and fishing
2. การทำเหมืองแร่ และเหมืองหิน	1.1	6,585.5	0.4	-	-	-	-	-	-				2. Mining and quarrying
3. การผลิต	722.5	9,957.2	101.9	240.3	203.7	111.2	16.8	10.0	103.4				3. Manufacturing
4. ไฟฟ้า ก๊าซ ไอน้ำ และระบบปรับอากาศ	6.0	24,462.8	0.3	-	0.5	-	-	-	-				4. Electricity, gas, steam and air conditioning supply
5. การจัดการและการบำบัดน้ำเสีย ของเสีย และสิ่งปฏิกูล	7.1	11,634.9	0.8	0.7	1.7	0.6	0.3	0.3	-				5. Water supply; sewerage, waste management and remediation activities
6. การก่อสร้าง	48.3	8,993.0	0.5	2.8	-	-	-	1.8	1.4				6. Construction
7. การขายส่ง และการขายปลีก การซ่อมยานยนต์	135.6	10,324.5	11.2	8.6	18.2	6.0	4.2	2.8	6.6				7. Wholesale and retail trade; repair of motor vehicles and motorcycles
8. การขนส่ง และสถานที่เก็บสินค้า	15.1	16,160.8	0.5	1.1	2.9	-	0.4	0.7	-				8. Transportation and storage
9. ที่พักแรมและบริการด้านอาหาร	58.5	8,490.7	0.5	2.6	9.0	21.3	1.0	3.3	2.0				9. Accommodation and food service activities
10. ข้อมูลข่าวสารและการสื่อสาร	6.2	24,809.4	-	0.6	-	-	-	-	-				10. Information and communication
11. กิจกรรมทางการเงินและการประกันภัย	39.2	18,316.9	5.1	0.7	7.8	0.1	-	0.1	-				11. Financial and insurance activities
12. กิจกรรมก่อสร้าง หัตถกรรม และเหมืองแร่	13.5	8,492.6	0.8	0.2	1.8	0.4	0.4	2.0	0.9				12. Real estate activities
13. กิจกรรมทางวิชาชีพ วิทยาศาสตร์ และเทคนิค	15.3	15,820.9	2.1	0.7	1.8	0.2	0.8	0.3	0.6				13. Professional, scientific and technical activities
14. กิจกรรมการบริการและการสนับสนุน	25.3	10,903.0	1.4	2.7	2.2	1.1	-	-	1.0				14. Administrative and support service activities
15. การบริหารราชการ การป้องกันประเทศ การประกันสังคม	81.6	14,194.6	0.4	3.1	6.0	0.2	-	0.8	0.7				15. Public administration and defence; compulsory social security
16. การศึกษา	107.2	19,232.5	1.0	1.2	26.8	1.2	0.3	5.9	1.3				16. Education
17. กิจกรรมด้านสุขภาพและงานสังคมสงเคราะห์	55.1	14,011.3	1.0	6.6	11.0	0.6	-	3.3	0.3				17. Human health and social work activities
18. ศิลปะ ความบันเทิง และนันทนาการ	20.2	8,427.0	0.5	1.2	9.6	0.4	-	0.1	1.2				18. Arts, entertainment and recreation
19. กิจกรรมบริการด้านอื่น ๆ	26.3	7,798.1	2.2	0.5	0.4	3.2	-	-	0.7				19. Other service activities
20. กิจกรรมการจ้างงานในครัวเรือนส่วนบุคคล การผลิตและบริการที่ขึ้นเพื่อใช้ในครัวเรือน	14.0	6,650.8	-	-	0.4	3.2	0.2	1.9	-				20. Activities of households as employers; undifferentiated goods and services-producing activities of households for own use
21. กิจกรรมขององค์การระหว่างประเทศ	-	-	-	-	-	-	-	-	-				21. Activities of extraterritorial organizations and bodies
22. ไม่ทราบ	-	-	-	-	-	-	-	-	-				22. Unknown

ไตรมาสที่ 1/2557 : Quarter 1/2014

นอกเขตเทศบาล NON-MUNICIPAL AREA

หน่วยเป็นพัน : In Thousands

ตารางที่ 16 จำนวนลูกจ้างเอกชน จำแนกตามค่าจ้างเฉลี่ย ผลประโยชน์ที่ได้รับ อุตสาหกรรม ภาคกลาง

TABLE 16 PRIVATE EMPLOYEE BY AVERAGE WAGE, FRINGE BENEFIT, INDUSTRY, CENTRAL REGION

หน่วยเป็นพัน : In Thousands

อุตสาหกรรม	จำนวน ลูกจ้างเอกชน Total Private Employee	ค่าจ้างเฉลี่ย Average Wage	ลูกจ้างเอกชนที่ได้รับผลประโยชน์อื่น ๆ				Private Employee Receive Fringe Benefit				INDUSTRY
			ได้รับเป็นเงิน In Cash		ได้รับเป็นสิ่งของ In Kind		ได้รับเป็นสิ่งของ		In Kind		
			โบนัส Bonus	ค่าล่วงเวลา Overtime	เงินอื่นๆ Other Income	อาหาร Food	เครื่องแต่งกาย Clothes	ที่อยู่อาศัย Housing	อื่นๆ Others		
<b>ยอดรวม</b>	5,797.9	11,611.9	1,256.3	1,183.9	666.5	99.9	223.7	426.7	<b>TOTAL</b>		
1. เกษตรกรรม การป่าไม้ และการประมง	437.2	6,741.9	8.6	4.5	33.2	1.2	45.6	7.6	1. Agriculture, forestry and fishing		
2. การทำเหมืองแร่ และเหมืองหิน	16.5	78,059.2	1.8	2.3	-	-	1.3	-	2. Mining and quarrying		
3. การผลิต	3,041.9	11,706.3	458.7	1,075.3	874.1	83.6	85.4	373.0	3. Manufacturing		
4. ไฟฟ้า ก๊าซ ไอน้ำและระบบปรับอากาศ	4.7	14,402.8	1.3	0.9	1.8	-	-	0.4	4. Electricity, gas, steam and air conditioning supply		
5. การจัดหา การจัดการและการบำบัดน้ำเสีย ของเสีย และสิ่งปฏิกูล	9.3	11,675.6	1.3	2.9	1.4	0.3	0.3	-	5. Water supply; sewerage, waste management and remediation activities		
6. การก่อสร้าง	458.5	10,263.2	13.3	25.4	20.7	0.3	15.2	12.6	6. Construction		
7. การขนส่ง และการขายปลีก การซ่อมยานยนต์	696.7	11,073.5	51.4	48.4	98.2	8.2	30.1	13.7	7. Wholesale and retail trade; repair of motor vehicles and motorcycles		
8. การขนส่ง และสถานที่เก็บสินค้า	191.2	13,329.4	16.3	26.9	47.3	1.0	5.1	4.3	8. Transportation and storage		
9. ที่พักแรมและบริการด้านอาหาร	254.4	9,648.6	4.2	14.0	53.5	1.7	16.1	3.9	9. Accommodation and food service activities		
10. ข้อมูลข่าวสารและการสื่อสาร	43.0	25,257.1	7.3	1.8	4.0	0.3	-	0.2	10. Information and communication		
11. กิจกรรมทางการเงินและการประกันภัย	106.4	21,647.9	14.2	2.5	17.5	-	0.1	0.1	11. Financial and insurance activities		
12. กิจกรรมอสังหาริมทรัพย์	46.0	10,362.7	2.2	3.1	1.9	0.4	5.6	0.9	12. Real estate activities		
13. กิจกรรมทางวิชาชีพ วิทยาศาสตร์ และเทคนิค	45.3	20,377.8	4.7	1.3	4.5	0.8	0.7	0.6	13. Professional, scientific and technical activities		
14. กิจกรรมการบริหารและการบริการสนับสนุน	150.7	12,289.0	6.0	26.1	14.6	0.4	1.3	4.0	14. Administrative and support service activities		
15. การบริหารราชการ การป้องกันประเทศ การประกันสังคม	-	-	-	-	-	-	-	-	15. Public administration and defence; compulsory social security		
16. การศึกษา	63.2	15,327.9	2.3	1.0	4.2	0.5	0.4	-	16. Education		
17. กิจกรรมด้านสุขภาพและงานสังคมสงเคราะห์	46.8	14,826.9	4.2	6.8	8.6	0.0	2.5	0.7	17. Human health and social work activities		
18. ศิลปะ ความบันเทิง และนันทนาการ	56.6	9,199.6	2.7	4.2	19.0	1.1	-	2.7	18. Arts, entertainment and recreation		
19. กิจกรรมบริการด้านอื่น ๆ	78.2	8,660.4	4.4	1.7	5.1	-	3.7	0.9	19. Other service activities		
20. กิจกรรมการจ้างงานในครัวเรือนส่วนบุคคล การผลิตสินค้าและบริการที่ตนเองเพื่อใช้ส่วนตัว	46.8	6,792.6	1.4	1.3	0.6	0.2	10.3	1.0	20. Activities of households as employers; undifferentiated goods and services-producing activities of households for own use		
21. กิจกรรมขององค์กรระหว่างประเทศ	-	-	-	-	-	-	-	-	21. Activities of extraterritorial organizations and bodies		
22. ไม่ทราบ	4.6	13,963.3	-	0.3	0.3	-	-	-	22. Unknown		

ตารางที่ 16 จำนวนลูกจ้างเอกชน จำนวนตามค่าจ้างเฉลี่ย ผลประโยชน์ที่ได้รับ อุตสาหกรรม และเพศ ภาคกลาง  
TABLE 16 PRIVATE EMPLOYEE BY AVERAGE WAGE, FRINGE BENEFIT, INDUSTRY AND SEX, CENTRAL REGION

อุตสาหกรรม Industry	จำนวนลูกจ้าง Total Private Employee	ค่าจ้างเฉลี่ย Average Wage	ได้รับเงินใน Cash				ได้รับเงินนอก In Kind				INDUSTRY			
			โบนัส Bonus	ค่าล่วงเวลา Overtime	เงินอื่นๆ Other Income	อาหาร Food	เครื่องแต่งกาย Clothes	ที่อยู่อาศัย Housing	อื่นๆ Others					
										333.7		700.6	646.9	335.3
<b>ชาย</b>												<b>MALE</b>		
1.เกษตรกรรม การป่าไม้ และการประมง	2669	7,104.7	1.1	6.3	3.3	0.2	23.0	0.2	30.7	4.0	1.0	4.0	1. Agriculture, forestry and fishing	
2.การทำเหมืองแร่และเชื้อเพลิง	15.4	85,229.9	1.4	4.0	2.3	-	-	-	1.3	-	-	-	2. Mining and quarrying	
3. การผลิต	1,612.9	12,919.2	254.9	581.8	474.0	47.7	228.9	47.7	51.9	170.5	3.0	170.5	3. Manufacturing	
4. ไฟฟ้า ก๊าซ ไอน้ำ และระบบปรับอากาศ	4.2	14,975.6	1.3	0.9	1.8	-	-	-	-	0.4	4.0	0.4	4. Electricity, gas, steam and air conditioning supply	
5. การจัดการน้ำ การจัดการและบำบัดน้ำเสีย ของเสีย และสิ่งปฏิกูล	5.7	12,638.5	1.0	2.2	0.8	-	-	-	-	-	-	-	5. Water supply, sewerage, waste management and remediation activities	
6. การก่อสร้าง	375.5	10,493.0	10.1	20.5	19.0	0.3	10.8	0.3	13.2	9.6	6.0	9.6	6. Construction	
7. การขนส่ง และการขนส่ง การซ่อมยานยนต์	389.0	11,084.7	27.7	26.7	52.8	2.6	20.0	2.6	24.0	4.8	7.0	4.8	7. Wholesale and retail trade; repair of motor vehicles and motorcycles	
8. การขนส่ง และสถานที่เก็บสินค้า	159.4	13,119.7	15.4	21.3	42.9	0.6	4.7	0.6	4.1	3.0	8.0	3.0	8. Transportation and storage	
9. ที่พักแรมและบริการด้านอาหาร	95.8	11,073.2	1.9	7.6	23.1	0.2	35.9	0.2	4.4	1.4	9.0	1.4	9. Accommodation and food service activities	
10. ข้อมูลข่าวสารและการสื่อสาร	29.6	29,098.2	4.6	1.1	3.0	0.3	0.5	0.3	-	0.2	10.0	0.2	10. Information and communication	
11. กิจกรรมทางการเงินและการประกันภัย	35.8	27,868.4	4.5	1.7	5.7	-	-	-	0.1	0.1	11.0	0.1	11. Financial and insurance activities	
12. กิจกรรมอสังหาริมทรัพย์	18.1	11,609.6	1.4	2.8	-	-	0.1	-	1.9	-	12.0	-	12. Real estate activities	
13. กิจกรรมทางวิชาชีพ วิทยาศาสตร์ และเทคโนโลยี	21.6	21,991.7	2.6	0.1	2.5	-	-	-	-	-	13.0	-	13. Professional, scientific and technical activities	
14. กิจกรรมการบริหารและการบริหารสนับสนุน	88.6	12,381.0	-	19.7	8.4	0.4	1.9	0.4	0.9	1.8	14.0	1.8	14. Administrative and support service activities	
15. การบริหารราชการ การป้องกันประเทศ การประกันสังคม	-	-	-	-	-	-	-	-	-	-	15.0	-	15. Public administration and defence; compulsory social security	
16. การศึกษา	17.3	17,085.5	0.9	0.1	0.7	0.5	-	0.5	0.4	-	16.0	-	16. Education	
17. กิจกรรมด้านสุขภาพและงานสังคมสงเคราะห์	8.3	16,363.7	0.8	2.4	1.0	-	0.4	-	0.4	0.4	17.0	0.4	17. Human health and social work activities	
18. ศิลปะ ความบันเทิง และนันทนาการ	22.5	10,360.5	1.7	1.0	3.5	-	3.4	-	-	0.9	18.0	0.9	18. Arts, entertainment and recreation	
19. กิจกรรมบริการด้านอื่น ๆ	31.9	9,101.5	2.1	0.3	2.1	-	2.4	-	1.1	0.2	19.0	0.2	19. Other service activities	
20. กิจกรรมการจ้างงานในครัวเรือนส่วนบุคคล การผลิตสินค้าและบริการที่จ้างเองเพื่อใช้ครัวเรือน	10.9	7,180.3	0.4	-	0.1	-	3.2	-	1.6	0.5	20.0	0.5	20. Activities of households as employers; undifferentiated goods and services-producing activities of households for own use	
21. กิจกรรมขององค์กรระหว่างประเทศ	-	-	-	-	-	-	-	-	-	-	21.0	-	21. Activities of extraterritorial organizations and bodies	
22. ไม่ทราบ	3.0	13,430.1	-	-	-	-	-	-	-	-	22.0	-	22. Unknown	
<b>หญิง</b>													<b>FEMALE</b>	
1.เกษตรกรรม การป่าไม้ และการประมง	2,585.5	10,465.9	266.7	555.7	537.0	47.1	331.2	47.1	87.9	228.9	3.6	3.6	3.6	1. Agriculture, forestry and fishing
2.การทำเหมืองแร่และเชื้อเพลิง	170.3	6,173.3	1.7	2.3	1.3	0.9	10.1	0.9	15.0	3.6	2.0	3.6	2. Mining and quarrying	
3. การผลิต	1,429.0	10,337.2	203.8	493.5	400.1	35.9	223.6	35.9	33.6	202.5	3.0	202.5	3. Manufacturing	
4. ไฟฟ้า ก๊าซ ไอน้ำ และระบบปรับอากาศ	0.5	9,543.3	-	-	-	-	-	-	-	-	4.0	-	4. Electricity, gas, steam and air conditioning supply	
5. การจัดการน้ำ การจัดการและบำบัดน้ำเสีย ของเสีย และสิ่งปฏิกูล	3.6	10,125.6	0.3	0.7	0.6	0.3	0.6	0.3	0.3	-	-	-	5. Water supply, sewerage, waste management and remediation activities	
6. การก่อสร้าง	83.0	9,223.6	3.2	4.9	1.7	-	-	-	2.1	3.0	6.0	3.0	6. Construction	
7. การขนส่ง และการขนส่ง การซ่อมยานยนต์	307.7	11,059.3	23.8	21.7	45.3	5.6	11.2	5.6	6.1	9.0	7.0	9.0	7. Wholesale and retail trade; repair of motor vehicles and motorcycles	
8. การขนส่ง และสถานที่เก็บสินค้า	31.8	14,380.3	0.9	5.6	4.4	0.4	1.4	0.4	1.0	1.4	8.0	1.4	8. Transportation and storage	
9. ที่พักแรมและบริการด้านอาหาร	158.6	8,788.1	2.3	6.4	30.4	1.5	62.7	1.5	11.7	2.6	9.0	2.6	9. Accommodation and food service activities	
10. ข้อมูลข่าวสารและการสื่อสาร	13.5	16,809.7	2.7	0.6	1.0	-	-	-	-	-	10.0	-	10. Information and communication	
11. กิจกรรมทางการเงินและการประกันภัย	70.6	18,493.8	9.7	0.8	11.9	-	0.1	-	-	-	11.0	-	11. Financial and insurance activities	
12. กิจกรรมอสังหาริมทรัพย์	27.9	9,556.8	0.8	0.3	1.9	0.4	0.4	0.4	3.7	0.9	12.0	0.9	12. Real estate activities	
13. กิจกรรมทางวิชาชีพ วิทยาศาสตร์ และเทคโนโลยี	23.7	18,903.7	2.1	1.2	2.0	0.8	0.2	0.8	0.7	0.6	13.0	0.6	13. Professional, scientific and technical activities	
14. กิจกรรมการบริหารและการบริหารสนับสนุน	62.0	12,157.7	6.0	6.3	6.1	-	2.5	-	0.5	2.2	14.0	2.2	14. Administrative and support service activities	
15. การบริหารราชการ การป้องกันประเทศ การประกันสังคม	-	-	-	-	-	-	-	-	-	-	15.0	-	15. Public administration and defence; compulsory social security	
16. การศึกษา	45.9	14,666.3	1.4	0.9	3.5	-	0.3	-	0.0	-	16.0	-	16. Education	
17. กิจกรรมด้านสุขภาพและงานสังคมสงเคราะห์	38.5	14,493.8	3.4	4.4	7.6	0.3	0.3	0.3	2.1	0.3	17.0	0.3	17. Human health and social work activities	
18. ศิลปะ ความบันเทิง และนันทนาการ	34.1	8,432.4	0.9	3.1	15.5	1.1	1.8	1.1	-	1.8	18.0	1.1	18. Arts, entertainment and recreation	
19. กิจกรรมบริการด้านอื่น ๆ	46.3	8,356.2	2.3	1.4	3.0	-	6.0	-	2.6	0.7	19.0	0.7	19. Other service activities	
20. กิจกรรมการจ้างงานในครัวเรือนส่วนบุคคล การผลิตสินค้าและบริการที่จ้างเองเพื่อใช้ครัวเรือน	35.9	6,674.9	1.0	1.3	0.4	0.2	10.0	0.2	8.7	0.5	20.0	0.5	20. Activities of households as employers; undifferentiated goods and services-producing activities of households for own use	
21. กิจกรรมขององค์กรระหว่างประเทศ	-	-	-	-	-	-	-	-	-	-	21.0	-	21. Activities of extraterritorial organizations and bodies	
22. ไม่ทราบ	1.6	15,000.0	-	0.3	0.3	-	-	-	-	-	22.0	-	22. Unknown	

ตารางที่ 16 จำนวนลูกจ้างเอกชน จำนวนตามค่าจ้างเฉลี่ย ผลประโยชน์ที่ได้รับ อุตสาหกรรม เพศ และเขตการปกครอง ภาคกลาง (ต่อ)  
TABLE 16 PRIVATE EMPLOYEE BY AVERAGE WAGE, FRINGE BENEFIT, INDUSTRY, SEX AND AREA, CENTRAL REGION (Contd.)

อุตสาหกรรม	จำนวนลูกจ้าง เอกชน Total Private Employee	ในเขตเทศบาล MUNICIPAL AREA										INDUSTRY	
		ค่าจ้างเฉลี่ย		ลูกจ้างเอกชนที่ได้รับผลประโยชน์อื่นๆ		Private Employee Receive Fringe Benefit		ได้รับเป็นเงิน In Cash		ได้รับเป็นสิ่งของ In Kind			TOTAL
		Average Wage	Bonus	โบนัส	ค่าล่วงเวลา	เงินอื่นๆ	อาหาร	เครื่องแต่งกาย	ที่อยู่อาศัย	อื่นๆ	Others		
ยอดรวม	2,886.1	12,567.3	319.6	651.7	609.1	345.4	54.6	116.3	213.4	104.2	MALE		
ชาย	1,602.6	13,698.0	182.5	361.9	334.4	168.6	31.5	64.4	104.2	16.1	1.6 1. Agriculture, forestry and fishing		
1.เกษตรกรรม การป้อนไม้ และการประมง	57.9	7,464.7	0.3	1.5	0.5	9.1	0.2	6.7	1.0	-	- 2. Mining and quarrying		
2.การทำเหมืองแร่ และขุดหิน	10.8	109,162.5	0.3	2.6	2.0	-	-	-	-	-	91.8 3. Manufacturing		
3. การผลิต	809.9	13,227.1	129.8	286.4	229.8	111.2	30.1	26.9	26.9	-	0.4 4. Electricity, gas, steam and air conditioning supply		
4. ไฟฟ้า ก๊าซ ไม้ และระบบปรับอากาศ	2.6	16,788.5	0.8	0.9	1.3	-	-	-	-	-	- 5. Water supply; sewerage, waste management and remediation activities		
5. การจัดหา การจัดการและกากบำบัดน้ำเสีย ของเสีย และสิ่งปฏิกูล	2.2	18,999.1	0.6	0.6	0.6	-	-	-	-	-	4.1 6. Construction		
6. การก่อสร้าง	152.7	12,098.5	8.0	14.1	9.6	4.3	-	4.7	4.7	-	0.9 7. Wholesale and retail trade; repair of motor vehicles and motorcycles		
7. การขนส่ง และกักขัง การซ่อมยานยนต์	233.7	11,552.6	16.9	17.3	33.1	8.7	1.0	15.8	15.8	-	2.5 8. Transportation and storage		
8. การขนส่ง และสถานที่เก็บสินค้า	95.0	13,535.5	10.9	12.0	22.6	3.0	-	1.4	1.4	-	0.7 9. Accommodation and food service activities		
9. ที่พักแรมและบริการอาหาร	65.9	11,066.3	1.2	4.3	17.3	26.8	0.2	4.0	4.0	-	- 10. Information and communication		
10. ข้อมูลสารสนเทศ การสื่อสาร	23.5	31,134.4	4.4	1.1	1.2	0.5	-	-	-	-	- 11. Financial and insurance activities		
11. กิจกรรมทางการเงินและการประกันภัย	22.4	23,616.9	2.1	1.7	5.5	-	-	0.1	0.1	-	- 12. Real estate activities		
12. กิจกรรมอสังหาริมทรัพย์	12.1	10,607.7	1.1	2.4	-	0.1	-	1.6	1.6	-	- 13. Professional, scientific and technical activities		
13. กิจกรรมทางวิชาชีพ วิทยาศาสตร์ และเทคนิค	12.0	21,405.4	2.1	0.1	1.9	-	-	-	-	-	1.6 14. Administrative and support service activities		
14. กิจกรรมการบริหารและการสนับสนุน	57.6	12,999.0	-	13.6	6.0	0.2	-	0.3	0.3	-	- 15. Public administration and defence; compulsory social security		
15. การบริหารราชการ การป้องกันประเทศ	-	-	-	-	-	-	-	-	-	-	- 16. Education		
การประกันสังคม	11.7	17,372.6	0.9	0.1	0.3	-	-	0.4	0.4	-	0.4 17. Human health and social work activities		
16. การศึกษา	5.2	18,961.8	0.8	1.8	0.8	0.4	-	0.4	0.4	-	- 18. Arts, entertainment and recreation		
17. กิจกรรมด้านสุขภาพและงานสังคมสงเคราะห์	9.5	11,662.2	0.7	1.0	1.6	1.6	-	-	-	-	0.2 19. Other service activities		
18. ศิลปะ ความบันเทิง และนันทนาการ	13.2	10,760.7	1.6	0.3	0.5	1.2	-	0.5	0.5	-	- 20. Activities of households as employers; undifferentiated goods and services-producing activities of households for own use		
19. กิจกรรมบริการด้านอื่น ๆ	4.1	7,103.0	-	-	-	1.4	-	0.6	0.6	-	- 21. Activities of extraterritorial organizations and bodies		
20. กิจกรรมการจ้างงานในครัวเรือนส่วนบุคคล การผลิตสินค้าและบริการที่ตนเองเพื่อใช้ในครัวเรือน	-	-	-	-	-	-	-	-	-	-	- 22. Unknown		
21. กิจกรรมขององค์การระหว่างประเทศ	0.8	15,000.0	-	-	-	-	-	-	-	-	-		
22. ไม่ทราบ													

ไตรมาสที่ 1/2557 : Quarter 1/2014

หน่วยเป็นพัน : In Thousands

ตารางที่ 16 จำนวนลูกจ้างเอกชน จำนวนตามค่าจ้างเฉลี่ย ผลประโยชน์ที่ได้รับ อุตสาหกรรม เพศ และเขตการปกครอง ภาคกลาง (ต่อ)  
TABLE 16 PRIVATE EMPLOYEE BY AVERAGE WAGE, FRINGE BENEFIT, INDUSTRY, SEX AND AREA, CENTRAL REGION (Contd.)

อุตสาหกรรม	จำนวนลูกจ้าง เอกชน Total Private Employee	ในเขตเทศบาล MUNICIPAL AREA										INDUSTRY	
		ค่าจ้างเฉลี่ย		ลูกจ้างเอกชนที่ได้รับผลประโยชน์อื่นๆ Private Employee Receive Fringe Benefit					ได้รับเป็นเงิน In Kind				อื่นๆ Others
		Average Wage	Bonus	Overtime	Other Income	Food	Clothes	Housing	ที่อยู่อาศัย Housing	109.1			
หญิง	1,283.5	11,155.5	137.1	289.8	274.7	176.8	23.1	52.0	109.1	FEMALE			
1 เกษตรกรรม การป่าไม้ และการประมง	31.5	6,314.9	0.6	0.4	0.7	3.4	0.9	2.2	1.6	1.6 1. Agriculture, forestry and fishing			
2. การทำเหมืองแร่ และขุดหิน	0.2	5,000.0	-	-	-	-	-	-	-	- 2. Mining and quarrying			
3. การผลิต	707.0	10,722.5	102.2	253.2	196.7	112.7	19.1	23.5	99.3	3. Manufacturing			
4. ไฟฟ้า ก๊าซ ไอน้ำและระบบปรับอากาศ	0.5	9,543.3	-	-	-	-	-	-	-	- 4. Electricity, gas, steam and air conditioning supply			
5. การจัดการน้ำ การจัดการและบำบัดน้ำเสีย ของเสีย และสิ่งปฏิกูล	0.4	7,800.0	-	-	-	-	-	-	-	- 5. Water supply; sewerage, waste management and remediation activities			
6. การก่อสร้าง	35.0	9,534.0	2.7	2.1	1.7	-	-	0.3	1.6	6. Construction			
7. การขายส่ง และการขายปลีก การซ่อมยานยนต์	172.1	11,638.2	12.6	13.1	27.1	5.2	1.4	3.2	2.4	7. Wholesale and retail trade; repair of motor vehicles and motorcycles			
8. การขนส่ง และสถานที่เก็บสินค้า	18.9	13,234.5	0.4	4.5	1.8	1.4	-	0.3	1.4	8. Transportation and storage			
9. ที่พักแรมและบริการด้านอาหาร	100.1	8,961.8	1.8	3.8	21.3	41.5	0.5	8.4	0.5	9. Accommodation and food service activities			
10. ข้อมูลข่าวสารและการสื่อสาร	10.2	18,736.8	2.7	-	1.0	-	-	-	-	10. Information and communication			
11. กิจกรรมทางการเงินและการประกันภัย	35.3	19,234.5	5.1	0.2	4.3	-	-	-	-	11. Financial and insurance activities			
12. กิจกรรมอสังหาริมทรัพย์	14.5	10,550.1	-	0.1	0.1	-	-	1.8	-	12. Real estate activities			
13. กิจกรรมทางวิชาชีพ วิทยาศาสตร์ และเทคนิค	11.9	20,824.6	-	0.6	0.8	-	-	0.3	-	13. Professional, scientific and technical activities			
14. กิจกรรมการบริหารและการสนับสนุน	37.2	13,055.4	4.6	3.7	3.9	1.4	-	0.5	1.2	14. Administrative and support service activities			
15. การบริหารราชการ การป้องกันประเทศ การประกันสังคม	-	-	-	-	-	-	-	-	-	- 15. Public administration and defence; compulsory social security			
16. การศึกษา	26.8	16,041.6	0.6	0.5	2.2	-	-	0.0	-	16. Education			
17. กิจกรรมด้านสุขภาพและงานสังคมสงเคราะห์	23.3	16,211.0	2.4	3.3	4.1	0.3	0.0	2.1	0.1	17. Human health and social work activities			
18. ศิลปะ ความบันเทิง และนันทนาการ	14.7	8,490.4	0.4	2.0	5.9	1.4	1.1	-	0.6	18. Arts, entertainment and recreation			
19. กิจกรรมบริการด้านอื่น ๆ	20.4	9,083.7	0.0	0.8	2.6	2.8	-	2.6	-	19. Other service activities			
20. กิจกรรมการจ้างงานในครัวเรือนส่วนบุคคล การผลิตสินค้าและบริการที่กินเองเพื่อใช้ในครัวเรือน	21.9	6,690.4	1.0	1.3	0.1	6.8	-	6.8	0.5	20. Activities of households as employers; undifferentiated goods and services-producing activities of households for own use			
21. กิจกรรมขององค์การระหว่างประเทศ	-	-	-	-	-	-	-	-	-	21. Activities of extraterritorial organizations and bodies			
22. ไม่ทราบ	1.6	15,000.0	-	0.3	0.3	-	-	-	-	22. Unknown			

ไตรมาสที่ 1/2557 : Quarter 1/2014

หน่วยเป็นพัน : In Thousands

ตารางที่ 16 จำนวนลูกจ้างเอกชน จำนวนตามค่าจ้างเฉลี่ย ผลประโยชน์อื่นที่ได้รับ อุตสาหกรรม เขต และเขตการปกครอง ภาคกลาง (ต่อ)  
TABLE 16 PRIVATE EMPLOYEE BY AVERAGE WAGE, FRINGE BENEFIT, INDUSTRY, SEX AND AREA, CENTRAL REGION (Contd.)

ไตรมาสที่ 1/2557 : Quarter 1/2014 หน่วยเป็นพัน : In Thousands

อุตสาหกรรม	จำนวนลูกจ้าง เอกชน	นอกเขตเทศบาล NON-MUNICIPAL AREA										INDUSTRY
		ลูกจ้างเอกชนที่ได้รับผลประโยชน์อื่น ๆ Private Employee Receive Fringe Benefit					ได้รับเป็นเงิน In Cash					
		ค่าจ้างเฉลี่ย Average	โบนัส Bonus	ค่าล่วงเวลา Overtime	เงินอื่น ๆ Other	เงินอื่น ๆ Income	อาหาร เครื่องแต่งกาย Food	ที่อยู่อาศัย Housing	อื่นๆ Others	ได้รับเป็นสิ่งของ In Kind	อื่นๆ Others	
<b>ยอดรวม</b>	2,911.8	10,664.9	280.7	604.5	574.8	321.1	45.4	107.4	213.3			TOTAL
<b>ชาย</b>	1,609.9	11,375.8	151.1	338.7	312.5	166.8	21.3	71.4	93.5			MALE
1. เกษตรกรรม การป่าไม้ และการประมง	209.0	7,005.0	0.8	4.8	2.8	13.9	-	24.0				2.4 1. Agriculture, forestry and fishing
2. การทำเหมืองแร่ และเหมืองหิน	4.6	22,706.7	1.0	1.4	0.4	-	-	0.3				- 2. Mining and quarrying
3. การผลิต	803.0	12,608.7	125.1	295.4	244.2	117.7	17.6	24.9	78.7			3. Manufacturing
4. ไฟฟ้า ก๊าซ ไอน้ำและระบบปรับอากาศ	1.5	11,849.4	0.5	-	0.5	-	-	-	-			- 4. Electricity, gas, steam and air conditioning supply
5. การจัดหา น้ำ การจัดการและการบำบัดน้ำเสีย ของเสีย และสิ่งปฏิกูล	3.6	8,796.6	0.3	1.6	0.2	-	-	-	-			- 5. Water supply, sewerage, waste management and remediation activities
6. การก่อสร้าง	222.8	9,392.6	2.0	6.4	9.4	6.5	0.3	8.5	5.5			6. Construction
7. การขายส่ง และการขายปลีก การซ่อมยานยนต์	155.3	10,380.4	10.7	9.5	19.7	11.3	1.7	8.3	3.9			7. Wholesale and retail trade; repair of motor vehicles and motorcycles
8. การขนส่ง และสถานที่เก็บสินค้า	64.4	12,506.5	4.5	9.3	20.3	1.7	0.6	2.7	0.5			8. Transportation and storage
9. ที่พักแรมและบริการด้านอาหาร	30.0	11,088.2	0.7	3.3	5.8	9.0	-	0.4	0.6			9. Accommodation and food service activities
10. ข้อมูลข่าวสารและการสื่อสาร	6.1	21,309.2	0.3	-	1.8	-	0.3	-	0.2			10. Information and communication
11. กิจกรรมทางการเงินและการประกันภัย	13.4	34,959.5	2.4	-	0.2	-	-	-	0.1			11. Financial and insurance activities
12. กิจกรรมอสังหาริมทรัพย์	5.9	13,666.0	0.3	0.4	-	-	-	0.3	-			- 12. Real estate activities
13. กิจกรรมทางวิชาชีพ วิทยาศาสตร์ และเทคนิค	9.6	22,722.6	0.6	-	0.6	-	-	-	-			- 13. Professional, scientific and technical activities
14. กิจกรรมการบริหารและการบริหารสนับสนุน	31.1	11,236.1	-	6.2	2.4	1.7	0.4	0.6	0.2			14. Administrative and support service activities
15. การบริหารราชการ การป้องกันประเทศ การประกันสังคม	-	-	-	-	-	-	-	-	-			- 15. Public administration and defence; compulsory social security
16. การศึกษา	5.6	16,488.0	-	-	0.5	-	0.5	-	-			- 16. Education
17. กิจกรรมด้านสุขภาพและงานสังคมสงเคราะห์	3.2	12,097.4	-	0.6	0.2	-	-	-	-			- 17. Human health and social work activities
18. ศิลปะ ความบันเทิง และมรดก	13.0	9,403.9	1.1	-	1.9	1.8	-	-	0.9			18. Arts, entertainment and recreation
19. กิจกรรมบริการด้านอื่น ๆ	18.7	7,927.8	0.5	-	1.6	1.2	-	0.6	-			- 19. Other service activities
20. กิจกรรมการจ้างงานในครัวเรือนส่วนบุคคล การผลิตสินค้าและบริการที่ขึ้นเองเพื่อใช้ในครัวเรือน	6.8	7,227.4	0.4	-	0.1	1.8	-	0.9	0.5			20. Activities of households as employers; undifferentiated goods and services-producing activities of households for own use
21. กิจกรรมขององค์กรระหว่างประเทศ	-	-	-	-	-	-	-	-	-			- 21. Activities of extraterritorial organizations and bodies
22. ไม่ทราบ	2.3	12,907.7	-	-	-	-	-	-	-			- 22. Unknown

ตารางที่ 16 จำนวนลูกจ้างเอกชน จำนวนตามค่าจ้างเฉลี่ย ผลประโยชน์อื่นที่ได้รับ อุตสาหกรรม เขต และเขตการปกครอง ภาคกลาง (ต่อ)  
TABLE 16 PRIVATE EMPLOYEE BY AVERAGE WAGE, FRINGE BENEFIT, INDUSTRY, SEX AND AREA, CENTRAL REGION (Contd.)

อุตสาหกรรม	จำนวนลูกจ้าง เอกชน	นอกเขตเทศบาล NON-MUNICIPAL AREA										INDUSTRY	
		ลูกจ้างเอกชนที่ได้รับผลประโยชน์อื่น ๆ					Private Employee Receive Fringe Benefit						
		ค่าจ้างเฉลี่ย Average	โบนัส Bonus	ค่าล่วงเวลา Overtime	เงินอื่น ๆ Other	เงินอื่น ๆ Income	อาหาร เครื่องแต่งกาย Food	ที่อยู่อาศัย Housing	เสื้อผ้า Clothes	อื่น ๆ Others	Female		
หญิง	1,302.0	9,786.0	129.6	265.8	262.3	154.4	24.1	35.9	119.8				
1. เกษตรกรรม การป่าไม้ และการประมง	138.8	6,141.2	1.1	1.9	0.6	6.7	-	12.7	2.0	1. Agriculture, forestry and fishing			
2. การทำเหมืองแร่ และเหมืองหิน	0.9	6,486.1	0.4	-	-	-	-	-	-	2. Mining and quarrying			
3. การผลิต	722.0	9,960.0	101.6	240.3	203.4	111.0	16.8	10.0	103.2	3. Manufacturing			
4. ไฟฟ้า ก๊าซ ไอน้ำและระบบปรับอากาศ	-	-	-	-	-	-	-	-	-	4. Electricity, gas, steam and air conditioning supply			
5. การจัดหา น้ำ การจัดการและการบำบัดน้ำเสีย ของเสีย และสิ่งมีพิษ	3.2	10,417.5	0.3	0.7	0.6	0.6	0.3	0.3	0.3	5. Water supply; sewerage, waste management and remediation activities			
6. การก่อสร้าง	48.0	8,997.3	0.5	2.8	-	-	-	-	1.8	6. Construction			
7. การขายส่ง และการขายปลีก การซ่อมยานยนต์	135.6	10,324.5	11.2	8.6	18.2	6.0	4.2	2.8	2.8	7. Wholesale and retail trade; repair of motor vehicles and motorcycles			
8. การขนส่ง และสถานที่เก็บสินค้า	12.9	16,064.1	0.5	1.1	2.6	-	0.4	0.7	0.7	8. Transportation and storage			
9. ที่พักแรมและบริการด้านอาหาร	58.5	8,490.7	0.5	2.6	9.0	21.3	1.0	3.3	3.3	9. Accommodation and food service activities			
10. ข้อมูลข่าวสารและการสื่อสาร	3.2	10,661.0	-	0.6	-	-	-	-	-	10. Information and communication			
11. กิจกรรมทางการเงินและการประกันภัย	35.3	17,751.9	4.5	0.7	7.6	0.1	-	-	-	11. Financial and insurance activities			
12. กิจกรรมอสังหาริมทรัพย์	13.5	8,492.6	0.8	0.2	1.8	0.4	0.4	2.0	2.0	12. Real estate activities			
13. กิจกรรมทางวิชาชีพ วิทยาศาสตร์ และเทคนิค	11.8	16,967.4	2.1	0.6	1.2	0.2	0.8	0.3	0.3	13. Professional, scientific and technical activities			
14. กิจกรรมการบริหารและการบริการสนับสนุน	24.8	10,813.2	1.4	2.7	2.2	1.1	-	-	-	14. Administrative and support service activities			
15. การบริหารราชการ การป้องกันประเทศ การประกันสังคม	-	-	-	-	-	-	-	-	-	15. Public administration and defence; compulsory social security			
16. การศึกษา	19.1	12,732.7	0.8	0.4	1.3	0.3	-	-	-	16. Education			
17. กิจกรรมด้านสุขภาพและงานสังคมสงเคราะห์	15.2	11,852.4	1.0	1.1	3.4	-	-	-	-	17. Human health and social work activities			
18. ศิลปะ ความบันเทิง และนันทนาการ	19.4	8,388.3	0.5	1.2	9.6	0.4	-	-	-	18. Arts, entertainment and recreation			
19. กิจกรรมบริการด้านอื่น ๆ	25.9	7,783.1	2.2	0.5	0.4	3.2	-	-	-	19. Other service activities			
20. กิจกรรมการจ้างงานในครัวเรือนส่วนบุคคล การผลิตสินค้าและบริการที่ตนเองเพื่อใช้ในครัวเรือน	14.0	6,650.8	-	-	0.4	3.2	0.2	1.9	1.9	20. Activities of households as employers; undifferentiated goods and services-producing activities of households for own use			
21. กิจกรรมขององค์กรระหว่างประเทศ	-	-	-	-	-	-	-	-	-	21. Activities of extraterritorial organizations and bodies			
22. ไม่ทราบ	-	-	-	-	-	-	-	-	-	22. Unknown			







ตารางที่ 17 จำนวนลูกจ้างรัฐบาล จำนวนตามค่าจ้างเฉลี่ย ผลประโยชน์อื่นที่ได้รับ อุตสาหกรรม เพศ และเขตการปกครอง ภาคกลาง (ต่อ)  
TABLE 17 GOVERNMENT EMPLOYEE BY AVERAGE WAGE, FRINGE BENEFIT, INDUSTRY, SEX AND AREA, CENTRAL REGION (Contd.)

อุตสาหกรรม	จำนวน ลูกจ้างรัฐบาล Total Government Employee	ลูกจ้างรัฐบาลที่ได้รับผลประโยชน์อื่นๆ Government Employee Receive Fringe Benefit					INDUSTRY				
		ได้รับเป็นเงิน In Cash		ได้รับเป็นสิ่งของ In Kind							
		โบนัส Bonus	ค่าล่วงเวลา Overtime	เงินอื่นๆ Other Income	อาหาร Food	เครื่องแต่งกาย Clothes		ที่อยู่อาศัย Housing	อื่นๆ Others		
อุตสาหกรรม การป่าไม้ และการประมง	480.9	20,206.0	8.5	23.6	84.5	2.8	0.2	29.7	7.9	TOTAL	
ชาย	235.5	19,974.5	4.3	6.9	43.2	0.9	-	20.4	4.7	MALE	
1. เกษตรกรรม การป่าไม้ และการประมง	-	-	-	-	-	-	-	-	-	-	1. - Agriculture, forestry and fishing
2. การทำเหมืองแร่ และเหมืองหิน	-	-	-	-	-	-	-	-	-	-	2. - Mining and quarrying
3. การผลิต	2.9	22,009.3	-	0.7	0.5	-	-	-	-	-	1.1 3. Manufacturing
4. ไฟฟ้า ก๊าซ ไม้ และระบบปรับอากาศ	11.4	26,428.8	2.4	0.3	2.4	-	-	0.3	-	-	0.4 4. Electricity, gas, steam and air conditioning supply
5. การจัดหา น้ำ การจัดการและการบำบัดน้ำเสีย ของเสีย และสิ่งปฏิกูล	9.1	19,932.8	0.4	-	0.7	-	-	1.1	-	-	0.8 5. Water supply; sewerage, waste management and remediation activities
6. การก่อสร้าง	-	-	-	-	-	-	-	-	-	-	6. Construction
7. การขนส่ง และการขายนเล็ก การซ่อมยานยนต์	0.7	8,770.9	-	-	-	-	-	-	-	-	0.2 7. Wholesale and retail trade; repair of motor vehicles and motorcycles
8. การขนส่ง และสถานที่เก็บสินค้า	9.3	19,428.1	1.2	0.8	2.0	-	-	0.6	-	-	0.3 8. Transportation and storage
9. ที่พักแรมและบริการด้านอาหาร	0.1	13,000.0	-	-	-	-	-	-	-	-	- 9. Accommodation and food service activities
10. ข้อมูลข่าวสารและการสื่อสาร	3.3	26,902.7	-	-	0.3	-	-	-	-	-	- 10. Information and communication
11. กิจกรรมทางการเงินและการประกันภัย	6.2	31,656.2	0.1	-	0.2	-	-	-	-	-	- 11. Financial and insurance activities
12. กิจกรรมอสังหาริมทรัพย์	-	-	-	-	-	-	-	-	-	-	- 12. Real estate activities
13. กิจกรรมทางวิชาชีพ วิทยาศาสตร์ และเทคนิค	6.0	14,022.0	-	-	-	-	-	2.4	-	-	- 13. Professional, scientific and technical activities
14. กิจกรรมการบริหารและการบริการสนับสนุน	0.4	30,000.0	-	-	-	-	-	-	-	-	- 14. Administrative and support service activities
15. การบริหารราชการ การป้องกันประเทศ	127.4	17,994.3	0.3	3.8	24.5	0.4	-	12.5	-	-	0.2 15. Public administration and defence; compulsory social security
16. การศึกษา	44.8	23,494.4	-	0.1	11.4	0.3	-	3.3	-	-	1.7 16. Education
17. กิจกรรมด้านสุขภาพและงานสังคมสงเคราะห์	12.4	16,817.9	-	1.3	1.4	0.1	-	0.2	-	-	- 17. Human health and social work activities
18. ศิลปะ ความบันเทิง และนันทนาการ	0.2	11,212.9	-	-	-	-	-	-	-	-	- 18. Arts, entertainment and recreation
19. กิจกรรมบริการด้านอื่น ๆ	1.4	25,000.0	-	-	-	-	-	-	-	-	- 19. Other service activities
20. กิจกรรมการจ้างงานในครัวเรือนส่วนบุคคล การผลิตสินค้าและบริการที่ขึ้นเองเพื่อใช้ในครัวเรือน	-	-	-	-	-	-	-	-	-	-	- 20. Activities of households as employers; undifferentiated goods and services-producing activities of households for own use
21. กิจกรรมขององค์การระหว่างประเทศ	-	-	-	-	-	-	-	-	-	-	- 21. Activities of extraterritorial organizations and bodies
22. ไม่ทราบ	-	-	-	-	-	-	-	-	-	-	- 22. Unknown

ไตรมาสที่ 1/2557 : Quarter 1/2014

ในเขตเทศบาล MUNICIPAL AREA

หน่วยเป็นพัน : In Thousands



ตารางที่ 17 จำนวนลูกจ้างรัฐบาล จำแนกตามค่าจ้างเฉลี่ย ผลประโยชน์อื่นที่ได้รับ อุตสาหกรรม เพศ และเขตการปกครอง ภาคกลาง (ต่อ)  
TABLE 17 GOVERNMENT EMPLOYEE BY AVERAGE WAGE, FRINGE BENEFIT, INDUSTRY, SEX AND AREA, CENTRAL REGION (Contd.)

อุตสาหกรรม	จำนวน ลูกจ้างรัฐบาล Total Government Employee	ลูกจ้างรัฐบาลที่ได้รับผลประโยชน์อื่น ๆ Government Employee Receive Fringe Benefit										INDUSTRY
		ได้รับเป็นเงิน In Cash					ได้รับเป็นสิ่งของ In Kind					
		ค่าจ้างเฉลี่ย Average Wage	โบนัส Bonus	ค่าล่วงเวลา Overtime	เงินอื่นๆ Other Income	อาหาร Food	เครื่องแต่งกาย Clothes	ที่อยู่อาศัย Housing	อื่นๆ Others	TOTAL	MALE	
ยอดรวม	467.6	17,486.8	6.8	22.8	84.4	3.2	1.2	29.6	8.6	TOTAL		
ชาย	232.6	17,606.2	4.6	13.1	42.3	1.3	0.9	19.4	6.3	MALE		
1.เกษตรกรรม การป่าไม้ และการประมง	1.3	8,957.0	-	-	-	-	-	0.8	-	- 1. Agriculture, forestry and fishing		
2.การก่อกำเนิดแร่ และเหมืองหิน	-	-	-	-	-	-	-	-	-	- 2. Mining and quarrying		
3. การผลิต	2.5	13,707.3	0.6	0.6	0.3	0.3	-	-	0.3	0.3 3. Manufacturing		
4. ไฟฟ้า ก๊าซ ไอน้ำและระบบปรับอากาศ	10.8	19,696.5	0.3	0.1	1.5	-	-	0.7	-	0.3 4. Electricity, gas, steam and air conditioning supply		
5. การจัดหา น้ำ การจัดการและการบำบัดน้ำเสีย ของเสีย และสิ่งสกปรก	8.1	16,347.0	1.0	-	0.2	-	-	0.2	-	0.4 5. Water supply, sewerage, waste management and remediation activities		
6. การก่อสร้าง	0.9	7,491.3	-	-	0.1	-	-	0.2	-	- 6. Construction		
7. การขนส่ง และการขายปลีก การซ่อมยานยนต์	-	-	-	-	-	-	-	-	-	- 7. Wholesale and retail trade; repair of motor vehicles and motorcycles		
8. การขนส่ง และสถานที่เก็บสินค้า	13.2	19,469.1	1.3	1.7	4.8	0.7	0.9	-	-	- 8. Transportation and storage		
9. ที่พักแรมและบริการด้านอาหาร	1.0	14,561.5	-	-	-	-	-	-	-	- 9. Accommodation and food service activities		
10. ข้อมูลข่าวสารและการสื่อสาร	3.2	32,107.9	-	-	0.9	-	-	-	-	- 10. Information and communication		
11.กิจกรรมทางการเงินและการประกันภัย	2.1	26,130.4	0.3	-	-	-	-	0.1	-	- 11. Financial and insurance activities		
12. กิจกรรมอสังหาริมทรัพย์	-	-	-	-	-	-	-	-	-	- 12. Real estate activities		
13. กิจกรรมทางวิชาชีพ วิทยาศาสตร์ และเทคนิค	2.3	19,335.1	-	-	0.6	-	-	0.6	-	- 13. Professional, scientific and technical activities		
14. กิจกรรมการบริหารและการบริการสนับสนุน	0.2	6,000.0	-	-	-	-	-	-	-	- 14. Administrative and support service activities		
15. การบริหารราชการ การป้องกันประเทศ การประกันสังคม	130.2	15,147.9	0.8	8.8	20.6	-	-	11.7	-	5.0 15. Public administration and defence; compulsory social security		
16. การศึกษา	40.6	24,252.0	0.2	0.9	12.4	-	-	3.8	-	- 16. Education		
17. กิจกรรมด้านสุขภาพและงานสังคมสงเคราะห์	14.2	17,016.7	-	1.0	0.5	0.3	-	1.3	0.2	0.2 17. Human health and social work activities		
18. ศิลปะ ความบันเทิง และนันทนาการ	1.5	13,252.9	-	-	0.2	-	-	-	-	- 18. Arts, entertainment and recreation		
19. กิจกรรมบริการด้านอื่น ๆ	0.5	9,000.0	-	-	-	-	-	-	-	- 19. Other service activities		
20. กิจกรรมการจ้างงานในครัวเรือนส่วนบุคคล การผลิตสินค้าและบริการที่ขึ้นเองเพื่อใช้ในครัวเรือน	-	-	-	-	-	-	-	-	-	- 20. Activities of households as employers; undifferentiated goods and services-producing activities of households for own use		
21. กิจกรรมขององค์กรระหว่างประเทศ	-	-	-	-	-	-	-	-	-	- 21. Activities of extraterritorial organizations and bodies		
22. ไม่ทราบ	-	-	-	-	-	-	-	-	-	- 22. Unknown		

ไตรมาสที่ 1/2557 : Quarter 1/2014

นอกเขตเทศบาล NON-MUNICIPAL AREA

หน่วยเป็นพัน : In Thousands

ตารางที่ 17 จำนวนลูกจ้างรัฐบาล จำแนกตามค่าจ้างเฉลี่ย ผลประโยชน์ที่ได้รับ อุตสาหกรรม เพศ และเขตการปกครอง ภาคกลาง (ต่อ)  
TABLE 17 GOVERNMENT EMPLOYEE BY AVERAGE WAGE, FRINGE BENEFIT, INDUSTRY, SEX AND AREA, CENTRAL REGION (Contd.)

อุตสาหกรรม Industry	จำนวน ลูกจ้างรัฐบาล Total Government Employee	ลูกจ้างรัฐบาลที่ได้รับผลประโยชน์อื่นๆ Government Employee Receive Fringe Benefit										INDUSTRY
		ได้รับเป็นเงิน In Cash					ได้รับเป็นสิ่งของ In Kind					
		ค่าจ้างเฉลี่ย Average Wage	โบนัส Bonus	ค่าล่วงเวลา Overtime	เงินอื่นๆ Other Income	อาหาร Food	เครื่องแต่งกาย Clothes	ที่อยู่อาศัย Housing	อื่นๆ Others			
		235.1	17,368.7	2.3	9.6	42.1	1.9	0.3	10.2	2.3		FEMALE
หญิง												
1. เกษตรกรรม การป่าไม้ และการประมง	0.3	6,000.0	-	-	-	-	-	-	-	-	-	- 1. Agriculture, forestry and fishing
2. การทำเหมืองแร่ และเหมืองหิน	0.2	7,200.0	-	-	-	-	-	-	-	-	-	- 2. Mining and quarrying
3. การผลิต	0.5	5,866.0	0.3	-	0.3	0.3	-	-	-	-	-	0.3 3. Manufacturing
4. ไฟฟ้า ก๊าซ ไอน้ำและระบบปรับอากาศ	6.0	24,462.8	0.3	-	0.5	-	-	-	-	-	-	- 4. Electricity, gas, steam and air conditioning supply
5. การจัดหา การจัดการและการบำบัดน้ำเสีย ของเสีย และสิ่งปฏิกูล	3.9	12,623.0	0.5	-	1.1	-	-	-	-	-	-	- 5. Water supply, sewerage, waste management and remediation activities
6. การก่อสร้าง	0.3	8,300.0	-	-	-	-	-	-	-	-	-	- 6. Construction
7. การขายส่ง และการขายปลีก การซ่อมยานยนต์	-	-	-	-	-	-	-	-	-	-	-	- 7. Wholesale and retail trade; repair of motor vehicles and motorcycles
8. การขนส่ง และสถานที่เก็บสินค้า	2.2	16,725.2	-	-	0.4	-	-	-	-	-	-	- 8. Transportation and storage
9. ที่พักแรมและบริการด้านอาหาร	-	-	-	-	-	-	-	-	-	-	-	- 9. Accommodation and food service activities
10. ข้อมูลข่าวสารและการสื่อสาร	3.0	39,836.1	-	-	-	-	-	-	-	-	-	- 10. Information and communication
11. กิจกรรมทางการเงินและการประกันภัย	4.0	23,331.8	0.6	-	0.2	-	-	-	0.1	-	-	- 11. Financial and insurance activities
12. กิจกรรมอสังหาริมทรัพย์	-	-	-	-	-	-	-	-	-	-	-	- 12. Real estate activities
13. กิจกรรมทางวิชาชีพ วิทยาศาสตร์ และเทคนิค	3.5	11,931.1	-	0.1	0.6	-	-	-	-	-	-	- 13. Professional, scientific and technical activities
14. กิจกรรมการบริหารและการบริการสนับสนุน	0.4	16,000.0	-	-	-	-	-	-	-	-	-	- 14. Administrative and support service activities
15. การบริหารราชการ การป้องกันประเทศ การประกันสังคม	81.6	14,194.6	0.4	3.1	6.0	0.2	-	-	0.8	-	-	0.7 15. Public administration and defence; compulsory social security
16. การศึกษา	88.1	20,639.6	0.2	0.9	25.5	0.9	0.3	5.9	5.9	1.3	1.3	1.3 16. Education
17. กิจกรรมด้านสุขภาพและงานสังคมสงเคราะห์	39.9	14,832.1	-	5.6	7.6	0.6	-	-	3.3	-	-	- 17. Human health and social work activities
18. ศิลปะ ความบันเทิง และนันทนาการ	0.8	9,384.9	-	-	-	-	-	-	0.1	-	-	- 18. Arts, entertainment and recreation
19. กิจกรรมบริการด้านอื่น ๆ	0.4	8,851.0	-	-	-	-	-	-	-	-	-	- 19. Other service activities
20. กิจกรรมการจ้างงานในครัวเรือนส่วนบุคคล การผลิตสินค้าและบริการที่ขึ้นเองเพื่อใช้ในครัวเรือน	-	-	-	-	-	-	-	-	-	-	-	- 20. Activities of households as employers; undifferentiated goods and services-producing activities of households for own use
21. กิจกรรมขององค์การระหว่างประเทศ	-	-	-	-	-	-	-	-	-	-	-	- 21. Activities of extraterritorial organizations and bodies
22. ไม่ทราบ	-	-	-	-	-	-	-	-	-	-	-	- 22. Unknown

ไตรมาสที่ 1/2557 : Quarter 1/2014

หน่วยเป็นพัน : In Thousands

ตารางที่ 18 จำนวนลูกจ้าง จำแนกตามอาชีพ ระดับของรายได้ ภาคกลาง  
TABLE 18 EMPLOYEE BY OCCUPATION, INCOME CLASS, CENTRAL REGION

ไตรมาสที่ 1/2557 : Quarter 1/2014

หน่วยเป็นพัน : in Thousands

ระดับของรายได้	อาชีพ Occupation											รวม	คนงานซึ่งมิได้จำแนกไว้ในหมวดอื่น	INCOME CLASS
	ผู้บัญญัติกฎหมายและผู้จัดการ Legislators & Managers	วิชาชีพด้านต่างๆ Professional	วิชาชีพด้านเทคนิค Technicians	เสมียน Clerks	พนักงานบริการ Service Workers	ด้านการเกษตรและประมง Agricultural & Fishery	ด้านความสามารถทางฝีมือ & Related trades	ผู้ปฏิบัติงานโรงงานเครื่องจักร Plant & Machine operators	อาชีพพื้นฐานต่างๆ Elementary occupations	อาชีพที่	คนงานซึ่งมิได้จำแนกไว้ในหมวดอื่น			
ยอดรวม	290.2	603.7	586.2	492.8	690.5	140.4	1,118.5	1,640.2	1,210.4	16.9	TOTAL			
ต่ำกว่า 1,501 บาท	0.5	-	0.2	1.3	3.7	0.4	4.3	1.7	8.7	-	Less than 1,501 Baht			
1,501 - 2,500 บาท	-	0.3	-	0.2	3.7	0.3	3.5	2.4	20.1	-	1,501 - 2,500 Baht			
2,501 - 3,500 บาท	0.0	1.8	1.5	0.0	7.8	3.3	9.1	5.7	33.0	-	2,501 - 3,500 Baht			
3,501 - 4,500 บาท	0.4	1.4	0.3	0.7	14.4	11.5	16.1	9.5	70.0	-	3,501 - 4,500 Baht			
4,501 - 5,500 บาท	9.7	1.5	1.3	1.9	25.3	14.8	24.0	18.3	110.7	-	4,501 - 5,500 Baht			
5,501 - 6,500 บาท	0.7	0.8	2.7	6.1	53.0	21.0	53.5	25.1	155.3	-	5,501 - 6,500 Baht			
6,501 - 7,500 บาท	6.5	3.4	5.5	14.1	54.9	20.6	102.5	103.0	151.2	-	6,501 - 7,500 Baht			
7,501 - 10,000 บาท	24.3	47.8	83.2	163.7	308.2	50.0	508.9	1,002.6	589.7	1.8	7,501 - 10,000 Baht			
10,001 - 15,000 บาท	46.1	126.0	182.4	195.0	158.0	13.4	297.1	367.9	57.0	3.7	10,001 - 15,000 Baht			
15,001 - 20,000 บาท	41.6	138.8	152.2	67.0	29.5	3.6	65.3	73.2	11.1	-	15,001 - 20,000 Baht			
20,001 - 30,000 บาท	61.2	165.2	110.7	32.7	25.4	0.6	23.4	23.1	1.3	2.6	20,001 - 30,000 Baht			
มากกว่า 30,000 บาท	92.7	109.7	42.8	6.5	4.0	-	8.1	1.5	1.3	-	More than 30,000 Baht			
ไม่ทราบ	6.6	7.0	3.4	3.7	2.7	1.0	2.7	6.3	1.1	8.8	Unknown			

ตารางที่ 18 จำนวนลูกจ้าง จำแนกตามอาชีพ ระดับของรายได้ และเพศ ภาคกลาง  
TABLE 18 EMPLOYEE BY OCCUPATION, INCOME CLASS AND SEX, CENTRAL REGION

หน่วยเป็นพัน : In Thousands

ระดับของรายได้	อาชีพ Occupation											รวม	INCOME CLASS
	ผู้บัญญัติกฎหมาย และ ผู้จัดการ Legislators & Managers	วิชาชีพ ด้านต่างๆ Professional	วิชาชีพ ด้านเทคนิค Technicians	เสมียน Clerks	พนักงาน บริการ Service Workers	ด้านการเกษตร และประมง & Fishery	ด้านความ สามารถทางฝีมือ Craft & Related trades	ผู้ปฏิบัติงาน โรงงานเครื่องจักร Plant & Machine operators	อาชีพพื้นฐานต่างๆ Elementary occupations	พนักงานที่ไม่สามารถจำแนกได้ Not classifiable	รวมทั้งหมด		
ชาย	3,704.2	184.9	261.2	284.9	149.6	315.7	87.8	853.6	975.5	583.5	7.5	MALE	
ต่ำกว่า 1,501 บาท	-	-	-	-	0.4	1.1	0.3	1.3	1.7	4.0	-	Less than 1,501 Baht	
1,501 - 2,500 บาท	-	0.3	-	-	0.2	0.4	0.3	1.5	2.2	9.5	-	1,501 - 2,500 Baht	
2,501 - 3,500 บาท	-	0.7	0.5	-	-	2.9	1.4	3.9	3.8	14.1	-	2,501 - 3,500 Baht	
3,501 - 4,500 บาท	0.4	0.2	-	-	-	3.5	5.3	6.4	6.0	33.1	-	3,501 - 4,500 Baht	
4,501 - 5,500 บาท	6.9	1.3	0.4	0.4	0.0	8.0	8.4	13.4	16.0	52.1	-	4,501 - 5,500 Baht	
5,501 - 6,500 บาท	0.7	0.4	0.7	0.7	2.2	16.9	13.7	38.8	17.7	73.9	-	5,501 - 6,500 Baht	
6,501 - 7,500 บาท	5.1	0.5	1.4	1.4	5.7	20.2	12.2	67.4	57.3	85.5	-	6,501 - 7,500 Baht	
7,501 - 10,000 บาท	19.3	13.4	28.7	28.7	59.2	127.4	31.4	365.4	495.6	277.5	1.3	7,501 - 10,000 Baht	
10,001 - 15,000 บาท	26.4	42.1	75.7	75.7	49.7	91.3	10.1	261.2	278.2	29.0	0.7	10,001 - 15,000 Baht	
15,001 - 20,000 บาท	21.2	61.3	70.4	70.4	18.8	19.1	3.3	62.7	67.2	1.5	-	15,001 - 20,000 Baht	
20,001 - 30,000 บาท	38.7	82.8	69.6	69.6	11.0	20.6	0.3	22.8	22.3	1.3	1.5	20,001 - 30,000 Baht	
มากกว่า 30,000 บาท	63.7	54.3	36.0	36.0	2.3	3.0	-	6.2	1.5	1.3	-	More than 30,000 Baht	
ไม่ทราบ	2.5	4.0	1.4	1.4	-	1.1	1.0	2.7	6.2	0.8	4.0	Unknown	
หญิง	3,085.5	105.4	342.5	301.3	343.2	374.8	52.6	264.9	664.7	626.8	9.4	FEMALE	
ต่ำกว่า 1,501 บาท	0.5	-	-	0.2	0.9	2.6	0.1	3.0	-	4.6	-	Less than 1,501 Baht	
1,501 - 2,500 บาท	-	-	-	-	-	3.3	-	2.0	0.2	10.6	-	1,501 - 2,500 Baht	
2,501 - 3,500 บาท	0.0	1.1	1.1	1.1	0.0	4.9	1.9	5.2	1.9	18.9	-	2,501 - 3,500 Baht	
3,501 - 4,500 บาท	-	1.2	0.3	0.3	0.7	10.8	6.2	9.7	3.6	36.9	-	3,501 - 4,500 Baht	
4,501 - 5,500 บาท	2.8	0.2	0.9	0.9	1.8	17.3	6.4	10.5	2.3	58.6	-	4,501 - 5,500 Baht	
5,501 - 6,500 บาท	-	0.4	2.0	2.0	3.9	36.1	7.3	14.7	7.4	81.4	-	5,501 - 6,500 Baht	
6,501 - 7,500 บาท	1.4	2.9	4.1	4.1	8.3	34.7	8.4	35.1	45.7	65.7	-	6,501 - 7,500 Baht	
7,501 - 10,000 บาท	5.0	34.4	54.5	54.5	104.5	180.7	18.6	143.5	507.0	312.2	0.5	7,501 - 10,000 Baht	
10,001 - 15,000 บาท	19.8	83.9	106.6	106.6	145.3	66.6	3.3	35.9	89.7	28.1	3.0	10,001 - 15,000 Baht	
15,001 - 20,000 บาท	20.4	77.6	81.8	81.8	48.2	10.4	0.3	2.6	6.0	9.6	-	15,001 - 20,000 Baht	
20,001 - 30,000 บาท	22.5	82.4	41.1	41.1	21.7	4.8	0.3	0.7	0.8	-	1.1	20,001 - 30,000 Baht	
มากกว่า 30,000 บาท	29.0	55.4	6.8	6.8	4.2	1.1	-	1.9	-	-	-	More than 30,000 Baht	
ไม่ทราบ	4.1	3.0	2.0	2.0	3.7	1.5	-	-	0.1	0.3	4.9	Unknown	



ตารางที่ 18 จำนวนลูกจ้าง จำแนกตามอาชีพ ระดับของรายได้ เพศ และเขตการปกครอง ภาคกลาง (ต่อ)  
TABLE 18 EMPLOYEE BY OCCUPATION, INCOME CLASS, SEX AND AREA, CENTRAL REGION(Contd.)

ไตรมาสที่ 1/2557 : Quarter 1/2014

ในเขตเทศบาล MUNICIPAL AREA

หน่วยนับพัน : In Thousands

ระดับของรายได้	อาชีพ Occupation											TOTAL	INCOME CLASS
	รวม ผู้บัญญัติกฎหมาย และ ผู้จัดการ Legislators & Managers	วิชาชีพ ด้านต่างๆ Professional	วิชาชีพ ด้านเทคนิค Technicians	เสมียน Clerks	พนักงาน บริการ Service Workers	ด้านเกษตรกรรม และประมง Agricultural & Fishery	ด้านความ สามารถทางฝีมือ Craft & Related trades	ผู้ปฏิบัติงาน โรงงานเครื่องจักร Plant & Machine operators	อาชีพพื้นฐาน ฐานต่างๆ Elementary occupations	คนงานซึ่งมิ ได้จำแนกไว้ในหมวดอื่น Not classifiable			
ยอดรวม ชาย	3,390.2	155.2	333.3	325.1	271.6	395.9	36.8	528.6	836.3	497.8	9.6		
ต่ำกว่า 1,501 บาท	4.2	-	-	-	0.4	0.4	0.3	0.9	0.5	1.7	-		Less than 1,501 Baht
1,501 - 2,500 บาท	2.7	-	0.3	-	0.2	0.2	-	0.5	0.4	1.2	-		1,501 - 2,500 Baht
2,501 - 3,500 บาท	7.4	-	0.2	0.1	-	1.2	0.4	1.0	1.1	3.5	-		2,501 - 3,500 Baht
3,501 - 4,500 บาท	12.1	-	-	-	-	0.6	0.4	1.2	1.9	8.0	-		3,501 - 4,500 Baht
4,501 - 5,500 บาท	34.5	1.1	0.4	0.4	0.0	5.5	0.9	7.0	5.5	13.8	-		4,501 - 5,500 Baht
5,501 - 6,500 บาท	56.4	0.1	0.2	0.7	1.0	8.5	2.8	13.4	8.1	21.8	-		5,501 - 6,500 Baht
6,501 - 7,500 บาท	108.6	0.2	0.5	1.3	4.3	11.6	4.8	23.6	27.1	35.3	-		6,501 - 7,500 Baht
7,501 - 10,000 บาท	711.1	7.2	6.3	15.8	32.0	78.6	9.4	172.1	255.3	134.5	-		7,501 - 10,000 Baht
10,001 - 15,000 บาท	467.1	16.6	23.9	35.7	34.1	52.7	5.8	146.9	136.8	14.6	-		10,001 - 15,000 Baht
15,001 - 20,000 บาท	169.5	11.8	30.4	40.3	10.3	9.6	0.8	31.9	33.5	0.8	-		15,001 - 20,000 Baht
20,001 - 30,000 บาท	161.2	18.2	51.1	47.9	8.3	9.3	-	14.3	10.9	0.3	-		20,001 - 30,000 Baht
มากกว่า 30,000 บาท	103.3	37.5	34.2	22.2	2.3	2.9	-	2.6	0.4	1.3	-		More than 30,000 Baht
ไม่ทราบ	11.9	1.2	2.3	0.3	-	0.7	-	1.6	3.0	0.3	-		Unknown
หญิง	1,540.1	61.5	183.6	160.5	178.6	214.3	11.3	111.7	351.8	260.9	6.1		FEMALE
ต่ำกว่า 1,501 บาท	4.4	-	-	0.2	-	1.1	-	1.5	-	1.6	-		Less than 1,501 Baht
1,501 - 2,500 บาท	4.4	-	-	-	-	0.5	-	1.5	0.1	2.3	-		1,501 - 2,500 Baht
2,501 - 3,500 บาท	13.4	0.0	0.1	1.1	0.0	2.3	0.3	1.4	0.5	7.7	-		2,501 - 3,500 Baht
3,501 - 4,500 บาท	19.7	-	0.3	0.2	0.4	6.2	0.8	3.3	1.4	7.2	-		3,501 - 4,500 Baht
4,501 - 5,500 บาท	34.6	0.9	0.2	0.9	0.6	9.2	1.2	4.2	0.7	16.7	-		4,501 - 5,500 Baht
5,501 - 6,500 บาท	63.9	-	0.2	1.8	2.7	19.2	1.6	5.1	3.9	29.3	-		5,501 - 6,500 Baht
6,501 - 7,500 บาท	88.2	0.2	1.9	1.7	3.5	17.6	2.6	11.1	21.0	28.6	-		6,501 - 7,500 Baht
7,501 - 10,000 บาท	701.3	2.2	13.1	27.2	53.8	111.3	3.9	67.2	273.0	149.6	-		7,501 - 10,000 Baht
10,001 - 15,000 บาท	287.6	9.7	38.9	55.2	67.6	37.4	1.0	14.4	48.8	11.7	-		10,001 - 15,000 Baht
15,001 - 20,000 บาท	144.7	11.8	42.9	45.9	30.3	4.8	-	0.7	2.4	6.2	-		15,001 - 20,000 Baht
20,001 - 30,000 บาท	103.4	12.9	49.5	22.1	14.1	3.6	-	-	0.1	-	-		20,001 - 30,000 Baht
มากกว่า 30,000 บาท	63.4	20.2	34.4	2.8	4.2	0.4	-	1.4	-	-	-		More than 30,000 Baht
ไม่ทราบ	11.3	3.6	2.0	1.5	1.4	0.8	-	-	-	-	-		Unknown

ตารางที่ 18 จำนวนลูกจ้าง จำแนกตามอาชีพ ระดับของรายได้ เพศ และเขตการปกครอง ภาคกลาง (ต่อ)  
TABLE 18 EMPLOYEE BY OCCUPATION, INCOME CLASS, SEX AND AREA, CENTRAL REGION (Contd.)

หน่วยเป็นพัน : in Thousands

ระดับของรายได้	เมืองเขตเทศบาล NON-MUNICIPAL AREA											รวม	INCOME CLASS
	อาชีพ Occupation												
	ผู้บัญชาการและผู้จัดการ Legislators & Managers	วิชาชีพด้านต่างๆ Professional	วิชาชีพด้านเทคนิค Technicians	เสมียน Clerks	พนักงานบริการ Service Workers	ด้านการเกษตรและประมง Agricultural & Fishery	ด้านพาณิชยกรรม Craft & Related trades	ผู้ปฏิบัติงานโรงงานเครื่องจักร Plant & Machine operators	อาชีพพื้นฐานต่างๆ Elementary occupations	คนงานซึ่งมิได้จำแนกไว้ในหมวดอื่น Not classifiable	TOTAL	MALE	
ยอดรวม	3,399.5	270.4	261.0	221.3	294.6	103.6	589.9	803.9	712.6	7.4	7.4		
ชาย	1,854.2	111.5	120.2	56.7	134.1	62.3	436.7	491.0	346.6	4.0	4.0		
ต่ำกว่า 1,501 บาท	4.6	-	-	-	0.7	-	0.4	1.2	2.3	-	-	Less than 1,501 Baht	
1,501 - 2,500 บาท	11.7	-	-	-	0.2	0.3	1.0	1.9	8.3	-	-	1,501 - 2,500 Baht	
2,501 - 3,500 บาท	19.8	0.5	0.3	-	1.7	1.1	3.0	2.6	10.6	-	-	2,501 - 3,500 Baht	
3,501 - 4,500 บาท	42.9	0.4	0.2	-	2.9	4.9	5.2	4.1	25.1	-	-	3,501 - 4,500 Baht	
4,501 - 5,500 บาท	72.0	5.8	0.9	-	2.5	7.5	6.5	10.5	38.3	-	-	4,501 - 5,500 Baht	
5,501 - 6,500 บาท	108.6	0.7	0.2	1.2	8.5	10.9	25.4	9.6	52.2	-	-	5,501 - 6,500 Baht	
6,501 - 7,500 บาท	146.8	4.9	0.2	1.4	8.7	7.4	43.8	30.2	50.3	-	-	6,501 - 7,500 Baht	
7,501 - 10,000 บาท	708.1	12.1	7.1	27.2	48.9	22.0	193.2	240.3	143.0	1.3	1.3	7,501 - 10,000 Baht	
10,001 - 15,000 บาท	397.3	9.7	18.2	15.7	38.6	4.3	114.3	141.4	14.3	0.7	0.7	10,001 - 15,000 Baht	
15,001 - 20,000 บาท	156.0	9.4	30.8	8.5	9.5	2.5	30.8	33.7	0.7	-	-	15,001 - 20,000 Baht	
20,001 - 30,000 บาท	109.8	20.5	31.7	2.7	11.4	0.3	8.5	11.4	1.0	0.6	0.6	20,001 - 30,000 Baht	
มากกว่า 30,000 บาท	64.8	26.2	20.1	1.38	0.1	-	3.5	1.1	-	-	-	More than 30,000 Baht	
ไม่ทราบ	11.8	1.4	1.8	-	0.4	1.0	1.2	3.2	0.5	1.4	1.4	Unknown	
หญิง	1,545.3	43.9	140.8	164.6	160.5	41.3	153.2	312.9	366.0	3.3	3.3	FEMALE	
ต่ำกว่า 1,501 บาท	7.4	0.5	-	0.9	1.5	0.1	1.5	-	3.0	-	-	Less than 1,501 Baht	
1,501 - 2,500 บาท	11.7	-	-	-	2.8	-	0.6	0.1	8.3	-	-	1,501 - 2,500 Baht	
2,501 - 3,500 บาท	21.5	-	1.0	-	2.6	1.6	3.7	1.4	11.2	-	-	2,501 - 3,500 Baht	
3,501 - 4,500 บาท	49.8	-	0.9	0.1	4.7	5.4	6.5	2.1	29.8	-	-	3,501 - 4,500 Baht	
4,501 - 5,500 บาท	66.1	1.9	-	1.2	8.1	5.1	6.4	1.6	41.9	-	-	4,501 - 5,500 Baht	
5,501 - 6,500 บาท	89.4	-	0.2	1.2	16.8	5.7	9.6	3.6	52.1	-	-	5,501 - 6,500 Baht	
6,501 - 7,500 บาท	118.1	1.1	1.0	4.8	17.2	5.8	24.0	24.7	37.0	-	-	6,501 - 7,500 Baht	
7,501 - 10,000 บาท	659.8	2.8	21.3	50.7	69.5	14.7	76.3	234.1	162.6	0.5	0.5	7,501 - 10,000 Baht	
10,001 - 15,000 บาท	294.5	10.1	45.0	77.7	29.2	2.3	21.5	40.9	16.3	-	-	10,001 - 15,000 Baht	
15,001 - 20,000 บาท	111.9	8.6	34.7	17.9	5.6	0.3	2.0	3.6	3.4	-	-	15,001 - 20,000 Baht	
20,001 - 30,000 บาท	71.8	9.6	32.9	7.6	1.2	0.3	0.7	0.7	-	-	-	20,001 - 30,000 Baht	
มากกว่า 30,000 บาท	35.0	8.9	21.0	-	0.7	-	0.5	-	-	-	-	More than 30,000 Baht	
ไม่ทราบ	8.3	0.5	1.0	2.3	0.7	-	-	0.1	0.3	2.8	2.8	Unknown	

ตารางที่ 19 จำนวนลูกจ้าง จำนวนคนอุตสาหกรรม ระดับของรายได้ ภาคกลาง  
TABLE 19 EMPLOYEE BY INDUSTRY, INCOME CLASS , CENTRAL REGION

หน่วยเป็นพัน : In Thousands

ระดับของรายได้	อุตสาหกรรม Industry													TOTAL
	รวม	เกษตรกรรม การปลูก และปศุสัตว์ Agriculture	เหมืองแร่ และเหมืองหิน Mining	การทำ เหมืองแร่ Manufacturing	การผลิต ไฟฟ้า ก๊าซ ไอน้ำระบบปรับอากาศ Electricity	จัดหาน้ำ บำบัดน้ำเสีย และระบายน้ำ Water supply sewerage, waste	การก่อสร้าง Construction	การขนส่ง การพาณิชย์ การคมนาคมขนส่ง Transport, storage	การขนส่ง และ สถานที่เก็บสินค้า Transportation and storage	ที่พักแรมและ บริการด้านอาหาร Accommodation and food service	ข้อมูลข่าวสาร และการสื่อสาร Information and communication	การเงินและ การประกันภัย Financial intermediation	INCOME CLASS	
ยอดรวม	6,789.7	440.2	16.8	3,066.0	38.2	35.7	461.1	702.4	224.3	255.6	56.0	127.2	TOTAL	
ต่ำกว่า 1,501 บาท	20.6	4.7	-	8.1	-	-	0.7	1.6	0.5	0.5	-	-	Less than 1,501 Baht	
1,501 - 2,500 บาท	30.5	10.5	-	7.9	-	-	0.6	2.4	0.6	2.3	-	-	1,501 - 2,500 Baht	
2,501 - 3,500 บาท	62.1	19.4	0.6	12.9	-	-	3.8	4.7	2.4	3.5	-	-	2,501 - 3,500 Baht	
3,501 - 4,500 บาท	124.4	50.0	1.0	22.6	0.1	-	10.4	9.8	3.0	8.3	0.7	-	3,501 - 4,500 Baht	
4,501 - 5,500 บาท	207.2	79.3	0.7	23.2	-	2.2	17.6	21.4	7.0	13.5	0.4	0.3	4,501 - 5,500 Baht	
5,501 - 6,500 บาท	318.2	86.1	0.2	45.0	1.2	3.6	51.0	35.7	3.2	36.5	0.3	2.1	5,501 - 6,500 Baht	
6,501 - 7,500 บาท	461.7	54.0	0.8	198.9	0.3	2.2	54.0	58.9	4.5	21.2	0.5	1.1	6,501 - 7,500 Baht	
7,501 - 10,000 บาท	2,780.2	103.9	3.3	1,607.2	7.6	9.5	182.5	296.3	82.6	107.8	4.8	14.3	7,501 - 10,000 Baht	
10,001 - 15,000 บาท	1,446.5	21.6	3.0	676.6	8.8	6.2	94.9	181.8	61.5	36.5	8.5	35.2	10,001 - 15,000 Baht	
15,001 - 20,000 บาท	582.2	6.4	2.2	228.1	4.2	4.2	21.2	54.1	32.5	15.5	14.8	30.0	15,001 - 20,000 Baht	
20,001 - 30,000 บาท	446.2	2.8	2.3	141.9	9.3	3.8	15.3	22.6	16.4	8.5	13.7	24.0	20,001 - 30,000 Baht	
มากกว่า 30,000 บาท	266.5	0.1	2.5	78.0	6.8	3.8	7.8	8.2	10.1	1.5	11.4	20.1	More than 30,000 Baht	
ไม่ทราบ	43.3	1.3	0.2	15.6	-	0.2	1.4	5.0	-	-	1.0	0.2	Unknown	

ตารางที่ 19 จำนวนลูกจ้าง จำแนกตามอุตสาหกรรม ระดับของรายได้ ภาคกลาง (ต่อ)  
TABLE 19 EMPLOYEE BY INDUSTRY, INCOME CLASS , CENTRAL REGION (Contd.)

ไตรมาสที่ 1/2557 : Quarter 1/2014

หน่วยเป็นพัน : in Thousands

ระดับของรายได้	อุตสาหกรรม (ต่อ) Industry (Contd.)										TOTAL	
	กิจกรรมอสังหาริมทรัพย์ Real Estate activities	กิจกรรมทางวิชาชีพ วิทยาศาสตร์ และเทคนิค Professional, scientific and technical activities	การบริหารสนับสนุน และป้องกันประเทศ Administrative support service activities	การบริหารราชการ และป้องกันประเทศ Public administration defence	การศึกษา Education	งานสังคมสงเคราะห์ Health and social work	ศิลปะ ความบันเทิง และนันทนาการ Art, entertainment	บริการด้านอื่นๆ Other service	งานในครัวเรือน Activities of household	กิจกรรมขององค์กร Extra-territorial		ไม่ทราบ Unknown
ยอดรวม	46.0	62.5	151.9	423.8	314.2	163.6	61.4	81.7	46.8	-	14.4	
ต่ำกว่า 1,501 บาท	0.1	-	0.2	2.3	0.2	0.6	0.3	0.7	0.3	-	-	Less than 1,501 Baht
1,501 - 2,500 บาท	0.5	-	0.5	0.7	0.1	0.8	0.3	1.8	1.6	-	-	1,501 - 2,500 Baht
2,501 - 3,500 บาท	1.1	-	-	1.3	0.8	2.4	2.7	4.7	1.9	-	-	2,501 - 3,500 Baht
3,501 - 4,500 บาท	0.9	-	2.0	1.4	2.0	1.6	3.1	5.1	2.4	-	-	3,501 - 4,500 Baht
4,501 - 5,500 บาท	0.1	0.6	0.5	14.4	3.6	2.4	5.4	6.3	8.4	-	-	4,501 - 5,500 Baht
5,501 - 6,500 บาท	3.9	3.7	2.4	10.1	4.2	3.7	2.2	12.2	10.9	-	-	5,501 - 6,500 Baht
6,501 - 7,500 บาท	2.9	0.8	8.8	21.2	7.7	8.9	2.0	4.7	8.4	-	-	6,501 - 7,500 Baht
7,501 - 10,000 บาท	21.6	8.1	69.1	111.9	39.7	39.2	31.5	28.2	10.2	-	1.0	7,501 - 10,000 Baht
10,001 - 15,000 บาท	10.2	13.2	48.8	92.9	83.0	40.0	10.0	9.1	2.1	-	2.7	10,001 - 15,000 Baht
15,001 - 20,000 บาท	2.7	15.9	8.0	51.1	56.3	27.1	2.0	4.0	0.6	-	1.2	15,001 - 20,000 Baht
20,001 - 30,000 บาท	2.0	14.9	8.3	81.4	55.1	21.6	0.1	2.1	-	-	-	20,001 - 30,000 Baht
มากกว่า 30,000 บาท	-	5.3	3.2	33.1	57.1	14.4	1.1	2.2	-	-	-	More than 30,000 Baht
ไม่ทราบ	-	-	-	2.1	4.7	0.9	0.7	0.6	-	-	9.4	Unknown

ตารางที่ 19 จำนวนลูกจ้าง จำนวนตามอุตสาหกรรม ระดับของรายได้ ภาคกลาง  
TABLE 19 EMPLOYEE BY INDUSTRY, INCOME CLASS, CENTRAL REGION

ไตรมาสที่ 1/2557 : Quarter 1/2014

หน่วยเป็นพัน : In Thousands

ระดับของรายได้	อุตสาหกรรม Industry										ข้อมูลข่าวสาร และการสื่อสาร Information and communication	กิจกรรมการเงินและการประกันภัย Financial Intermediation	INCOME CLASS
	รวม	เกษตรกรรม การปศุสัตว์ และการประมง Aquaculture	เหมืองแร่ และเหมืองหิน Mining	การก่อสร้าง Construction	การขนส่ง และ การขนถ่ายสินค้า Transport, storage and storage	การขนส่ง และ การขนถ่ายสินค้า Transport, storage and storage	การก่อสร้าง Construction	การขนส่ง และ การขนถ่ายสินค้า Transport, storage and storage	ที่พักรับรองและบริการด้านอาหาร Accommodation and food service	ไฟฟ้า ก๊าซ ไอน้ำระบบปรับอากาศ			
ชาย	3,704.2	269.6	15.5	1,625.9	26.4	23.2	377.8	393.6	181.9	97.0	36.1	44.3	MALE
ต่ำกว่า 1,501 บาท	8.8	3.2	-	2.4	-	-	0.6	0.8	-	-	-	-	Less than 1,501 Baht
1,501 - 2,500 บาท	14.4	6.0	-	3.9	-	-	-	0.7	0.6	1.3	-	-	1,501 - 2,500 Baht
2,501 - 3,500 บาท	27.2	9.6	0.6	3.3	-	-	3.2	2.3	2.4	1.0	-	-	2,501 - 3,500 Baht
3,501 - 4,500 บาท	55.0	23.4	0.7	6.8	0.1	-	8.2	5.9	3.0	0.6	-	-	3,501 - 4,500 Baht
4,501 - 5,500 บาท	106.5	43.4	0.5	7.6	-	1.2	11.6	13.1	7.0	2.7	0.2	0.0	4,501 - 5,500 Baht
5,501 - 6,500 บาท	165.0	52.5	-	19.7	0.7	0.8	35.3	21.7	2.4	10.5	-	0.6	5,501 - 6,500 Baht
6,501 - 7,500 บาท	255.4	37.4	0.6	97.3	0.3	0.9	42.7	37.5	2.7	7.5	-	0.1	6,501 - 7,500 Baht
7,501 - 10,000 บาท	1,419.2	66.7	2.9	741.5	6.6	6.7	151.6	160.8	68.7	40.2	2.6	6.8	7,501 - 10,000 Baht
10,001 - 15,000 บาท	864.4	18.7	3.0	422.3	5.5	5.1	85.5	102.0	50.2	16.7	5.7	9.4	10,001 - 15,000 Baht
15,001 - 20,000 บาท	325.5	5.0	2.2	145.5	2.7	2.8	16.9	27.8	24.9	9.7	8.5	7.6	15,001 - 20,000 Baht
20,001 - 30,000 บาท	271.0	2.2	2.3	107.4	6.3	2.2	14.0	11.4	13.4	6.1	11.7	7.0	20,001 - 30,000 Baht
มากกว่า 30,000 บาท	168.2	0.1	2.5	60.6	4.3	3.3	6.9	5.9	6.7	0.9	7.4	12.7	More than 30,000 Baht
ไม่ทราบ	23.7	1.3	0.1	7.6	-	0.2	1.4	3.9	-	-	-	0.2	Unknown
หญิง	3,085.5	170.7	1.3	1,440.1	11.9	12.6	83.3	308.8	42.4	158.6	20.0	82.9	FEMALE
ต่ำกว่า 1,501 บาท	11.8	1.6	-	5.7	-	-	0.1	0.7	0.5	0.5	-	-	Less than 1,501 Baht
1,501 - 2,500 บาท	16.0	4.5	-	4.0	-	-	0.6	1.8	-	1.0	-	-	1,501 - 2,500 Baht
2,501 - 3,500 บาท	35.0	9.8	-	9.6	-	-	0.6	2.4	-	2.6	-	-	2,501 - 3,500 Baht
3,501 - 4,500 บาท	69.5	26.6	0.3	15.8	-	-	2.2	3.9	-	7.7	0.7	-	3,501 - 4,500 Baht
4,501 - 5,500 บาท	100.7	35.9	0.2	15.6	-	1.1	6.0	8.3	-	10.8	0.2	0.2	4,501 - 5,500 Baht
5,501 - 6,500 บาท	153.2	33.6	0.2	25.3	0.6	2.7	15.7	14.0	0.9	26.0	0.3	1.6	5,501 - 6,500 Baht
6,501 - 7,500 บาท	206.3	16.7	0.2	101.5	-	1.4	11.3	21.4	1.8	13.8	0.5	0.9	6,501 - 7,500 Baht
7,501 - 10,000 บาท	1,361.0	37.2	0.4	865.7	1.0	2.8	31.0	135.5	13.9	67.6	2.2	7.5	7,501 - 10,000 Baht
10,001 - 15,000 บาท	582.1	2.9	-	254.3	3.3	1.1	9.4	79.8	11.3	19.8	2.8	25.8	10,001 - 15,000 Baht
15,001 - 20,000 บาท	256.7	1.4	-	82.6	1.5	1.4	4.3	26.4	7.6	5.8	6.4	22.4	15,001 - 20,000 Baht
20,001 - 30,000 บาท	175.2	0.6	-	34.6	3.0	1.6	1.3	11.3	3.1	2.5	2.0	17.1	20,001 - 30,000 Baht
มากกว่า 30,000 บาท	98.4	-	-	17.4	2.5	0.5	0.9	2.3	3.4	0.7	4.0	7.4	More than 30,000 Baht
ไม่ทราบ	19.6	-	0.1	8.0	-	-	-	1.1	-	-	1.0	-	Unknown

ตารางที่ 19 จำนวนลูกจ้างจำแนกตามอุตสาหกรรม ระดับของรายได้ และเพศ ภาคกลาง (ต่อ)

TABLE 19 EMPLOYEE BY INDUSTRY, INCOME CLASS AND SEX, CENTRAL REGION (Contd.)

หน่วยนับพัน : In Thousands

ระดับของรายได้	อุตสาหกรรม (ต่อ) Industry (Contd.)											กิจกรรมขององค์กร	ไม่ทราบ	INCOME CLASS
	กิจกรรมอสังหาริมทรัพย์	กิจกรรมทางวิชาชีพ	กิจกรรมทางวิทยาศาสตร์และเทคโนโลยี	การบริหารสนับสนุนและบริการ	การบริการสาธารณะ	การศึกษา	อุตสาหกรรมด้านสุขภาพ	งานสังคมสงเคราะห์	ศิลปะ ความบันเทิง และนันทนาการ	บริการด้านอื่นๆ	งานในครัวเรือน			
Real estate activities	Professional, scientific and technical activities	Administrative and support service activities	Public administration	Education	Health and social work	Art, entertainment and recreation	Other service	Activities of household	Extra-territorial	Unknown				
ชาย	18.1	29.9	89.2	258.8	104.8	34.9	25.0	34.3	10.9	7.3	MALE			
ต่ำกว่า 1,501 บาท	-	-	-	1.4	-	-	0.3	0.0	0.1	-	Less than 1,501 Baht			
1,501 - 2,500 บาท	0.1	-	0.5	0.6	-	-	0.3	0.5	-	-	1,501 - 2,500 Baht			
2,501 - 3,500 บาท	-	-	-	0.8	0.1	0.4	0.9	2.2	0.4	-	2,501 - 3,500 Baht			
3,501 - 4,500 บาท	-	-	1.3	0.5	0.2	-	1.0	2.7	0.7	-	3,501 - 4,500 Baht			
4,501 - 5,500 บาท	-	-	-	9.8	0.9	0.8	1.6	2.4	3.8	-	4,501 - 5,500 Baht			
5,501 - 6,500 บาท	0.1	2.5	0.8	6.9	1.6	0.4	1.1	5.7	1.9	-	5,501 - 6,500 Baht			
6,501 - 7,500 บาท	1.0	-	3.2	15.9	1.3	3.4	1.2	1.7	1.0	-	6,501 - 7,500 Baht			
7,501 - 10,000 บาท	9.0	3.8	37.8	70.0	9.6	7.8	12.2	11.4	1.7	-	7,501 - 10,000 Baht			
10,001 - 15,000 บาท	6.0	5.1	37.0	50.7	25.6	8.5	3.9	2.2	0.7	-	10,001 - 15,000 Baht			
15,001 - 20,000 บาท	0.4	8.3	4.1	27.7	20.6	6.2	0.9	2.0	0.6	-	15,001 - 20,000 Baht			
20,001 - 30,000 บาท	1.5	5.7	3.0	52.1	20.3	3.3	-	1.4	-	-	20,001 - 30,000 Baht			
มากกว่า 30,000 บาท	-	4.7	1.6	21.3	22.6	4.1	1.1	1.6	-	-	More than 30,000 Baht			
ไม่ทราบ	-	-	-	1.2	2.2	-	0.7	0.6	-	-	Unknown	4.3		
หญิง	27.9	32.5	62.7	165.0	209.4	128.7	36.4	47.3	35.9	7.1	FEMALE			
ต่ำกว่า 1,501 บาท	0.1	-	0.2	0.9	0.2	0.6	-	0.6	0.1	-	Less than 1,501 Baht			
1,501 - 2,500 บาท	0.4	-	-	0.1	0.1	0.8	-	1.3	1.6	-	1,501 - 2,500 Baht			
2,501 - 3,500 บาท	1.1	-	-	0.5	0.7	2.0	1.8	2.5	1.5	-	2,501 - 3,500 Baht			
3,501 - 4,500 บาท	0.9	-	0.8	0.9	1.8	1.6	2.2	2.4	1.7	-	3,501 - 4,500 Baht			
4,501 - 5,500 บาท	0.1	0.6	0.5	4.6	2.7	1.6	3.8	3.9	4.7	-	4,501 - 5,500 Baht			
5,501 - 6,500 บาท	3.8	1.2	1.6	3.2	2.6	3.3	1.2	6.5	9.0	-	5,501 - 6,500 Baht			
6,501 - 7,500 บาท	1.9	0.8	5.7	5.3	6.4	5.6	0.8	3.0	7.3	-	6,501 - 7,500 Baht			
7,501 - 10,000 บาท	12.6	4.4	31.3	42.0	30.1	31.3	19.4	16.8	8.5	-	7,501 - 10,000 Baht			
10,001 - 15,000 บาท	4.2	8.1	11.9	42.1	57.4	31.6	6.1	6.9	1.4	-	10,001 - 15,000 Baht	2.0		
15,001 - 20,000 บาท	2.3	7.6	3.9	23.4	35.7	20.9	1.1	2.0	-	-	15,001 - 20,000 Baht	-		
20,001 - 30,000 บาท	0.5	9.2	5.3	29.3	34.8	18.3	0.1	0.7	-	-	20,001 - 30,000 Baht	-		
มากกว่า 30,000 บาท	-	0.7	1.6	11.8	34.4	10.3	-	0.6	-	-	More than 30,000 Baht	-		
ไม่ทราบ	-	-	-	0.9	2.5	0.9	-	-	-	-	Unknown	5.1		

ตารางที่ 19 จำนวนลูกจ้าง จำแนกตามอุตสาหกรรม ระดับของรายได้ เพศ และเขตการปกครอง ภาคกลาง (ต่อ)  
TABLE 19 EMPLOYEE BY INDUSTRY, INCOME CLASS, SEX AND AREA, CENTRAL REGION (Contd.)

หน่วยนับพัน : in Thousands

ระดับของรายได้	กรุงเทพมหานคร MUNICIPAL AREA											TOTAL	INCOME CLASS		
	รวม	เกษตรกรรม การป่าน์ และการประมง Agriculture	การทำเหมืองแร่ และเหมืองหิน Mining	การผลิต	ไฟฟ้า ก๊าซ ไอน้ำระบบปรับอากาศ Electricity	การก่อสร้าง Construction	อุตสาหกรรม การขนส่ง การขนส่ง Transport, storage and storage	การค้าปลีก การขายปลีก การชื้อขายปลีก Retail trade	การขนส่งและ สถานที่เก็บสินค้า Transportation and storage	ที่พักแรมและ บริการด้านอาหาร Accommodation and food service	ข้อมูลข่าวสาร และการสื่อสาร Information and communication			กิจกรรมการเงินและ การประกันภัย Financial intermediation	
ยอดรวม	3,390.2	89.7	10.9	1,531.9	19.9	188.0	410.1	131.5	166.1	40.5	72.5	28.8	72.5	28.8	Less than 1,501 Baht
ชาย	1,850.0	58.2	10.8	816.0	14.0	152.9	237.8	104.3	66.0	26.8	26.8	26.8	26.8	26.8	1,501 - 2,500 Baht
ต่ำกว่า 1,501 บาท	4.2	1.2	-	1.2	-	-	0.8	-	-	-	-	-	-	-	2,501 - 3,500 Baht
1,501 - 2,500 บาท	2.7	0.7	-	0.6	-	-	0.2	-	0.6	-	-	-	-	-	3,501 - 4,500 Baht
2,501 - 3,500 บาท	7.4	1.7	0.3	1.4	-	1.0	0.4	0.3	1.0	-	-	-	-	-	4,501 - 5,500 Baht
3,501 - 4,500 บาท	12.1	2.4	0.2	3.4	-	1.6	1.8	1.1	0.3	-	-	-	-	-	5,501 - 6,500 Baht
4,501 - 5,500 บาท	34.5	7.8	0.5	2.3	-	5.1	7.2	2.4	2.6	0.2	0.0	0.0	0.0	0.0	6,501 - 7,500 Baht
5,501 - 6,500 บาท	56.4	9.6	-	10.5	0.7	8.1	10.5	0.5	7.2	-	0.6	0.6	0.6	0.6	7,501 - 10,000 Baht
6,501 - 7,500 บาท	108.6	8.9	0.5	43.3	0.0	13.1	23.3	2.2	4.5	-	0.1	0.1	0.1	0.1	10,001 - 15,000 Baht
7,501 - 10,000 บาท	711.1	16.7	1.7	374.4	3.2	60.4	91.6	41.3	28.3	1.1	3.7	3.7	3.7	3.7	15,001 - 20,000 Baht
10,001 - 15,000 บาท	467.1	8.1	2.3	206.1	1.6	40.7	70.7	31.9	11.0	4.8	5.7	5.7	5.7	5.7	20,001 - 30,000 Baht
15,001 - 20,000 บาท	169.5	0.8	1.3	69.8	1.8	7.4	17.4	14.6	4.9	6.5	5.4	5.4	5.4	5.4	More than 30,000 Baht
20,001 - 30,000 บาท	161.2	0.1	2.0	65.6	4.0	9.1	6.7	6.4	5.8	9.3	4.8	4.8	4.8	4.8	Unknown
มากกว่า 30,000 บาท	103.3	0.1	1.9	34.3	2.7	6.4	3.9	3.5	0.1	4.9	8.3	8.3	8.3	8.3	FEMALE
ไม่ทราบ	11.9	0.3	-	3.3	-	0.2	3.4	-	-	-	0.2	0.2	0.2	0.2	Less than 1,501 Baht
หญิง	1,540.1	31.5	0.2	715.9	5.9	35.0	172.3	27.3	100.1	13.7	43.6	43.6	43.6	43.6	1,501 - 2,500 Baht
ต่ำกว่า 1,501 บาท	4.4	0.4	-	2.1	-	0.1	0.6	-	0.5	-	-	-	-	-	2,501 - 3,500 Baht
1,501 - 2,500 บาท	4.4	0.7	-	1.9	-	-	0.4	-	0.2	-	-	-	-	-	3,501 - 4,500 Baht
2,501 - 3,500 บาท	13.4	2.2	-	3.5	-	-	0.6	-	1.6	-	-	-	-	-	4,501 - 5,500 Baht
3,501 - 4,500 บาท	19.7	4.2	-	5.1	-	0.6	1.2	-	3.7	-	-	-	-	-	5,501 - 6,500 Baht
4,501 - 5,500 บาท	34.6	5.7	0.2	6.1	-	1.2	4.2	-	6.0	0.2	0.2	0.2	0.2	0.2	6,501 - 7,500 Baht
5,501 - 6,500 บาท	63.9	7.5	-	10.9	0.2	4.9	6.1	0.4	16.1	0.2	1.0	1.0	1.0	1.0	7,501 - 10,000 Baht
6,501 - 7,500 บาท	88.2	3.6	-	40.6	-	4.5	13.3	0.3	7.1	0.3	0.3	0.3	0.3	0.3	10,001 - 15,000 Baht
7,501 - 10,000 บาท	701.3	5.7	-	447.9	0.6	14.7	73.2	10.8	47.8	1.0	3.9	3.9	3.9	3.9	15,001 - 20,000 Baht
10,001 - 15,000 บาท	287.6	0.5	-	115.0	0.2	7.2	47.3	8.0	11.7	2.3	10.3	10.3	10.3	10.3	20,001 - 30,000 Baht
15,001 - 20,000 บาท	144.7	0.9	-	46.7	1.5	1.1	14.9	4.2	2.7	5.1	12.5	12.5	12.5	12.5	More than 30,000 Baht
20,001 - 30,000 บาท	103.4	0.1	-	16.7	2.2	0.4	8.6	1.4	2.0	2.0	10.9	10.9	10.9	10.9	Unknown
มากกว่า 30,000 บาท	63.4	-	-	13.3	1.2	0.5	1.8	2.3	0.7	1.7	4.5	4.5	4.5	4.5	
ไม่ทราบ	11.3	-	-	6.2	-	-	0.1	-	-	1.0	-	-	-	-	

ตารางที่ 19 จำนวนลูกจ้าง จำแนกตามอุตสาหกรรม ระดับของรายได้ เพศ และเขตการปกครอง ภาคกลาง (ต่อ)  
TABLE 19 EMPLOYEE BY INDUSTRY, INCOME CLASS, SEX AND AREA, CENTRAL REGION (Contd.)

หน่วยนับพัน : In Thousands

ระดับของรายได้	อุตสาหกรรม (ต่อ) Industry (Contd.)											งานในครัวเรือน Activities of household	กิจกรรมของ องค์กร Extra-territorial	ไม่ทราบ Unknown	INCOME CLASS	
	กิจกรรม อสังหาริมทรัพย์ Real estate activities	กิจกรรมทางวิชาชีพ วิทย์และเทคโนโลยี Professional/scientific activities	การบริหารสนับสนุน และปฏิบัติงานประเภท Administrative and support service activities	การบริหารราชการ ป้องกันประเทศ Public administration	การศึกษา Education	กิจกรรมด้านสุขภาพ และนันทนาการ Health and Art, entertainment social work	ศิลปะ ความบันเทิง และนันทนาการ Art, entertainment	บริการด้านอื่นๆ Other service	งานในครัวเรือน Activities of household	กิจกรรมของ องค์กร Extra-territorial	ไม่ทราบ Unknown					
<b>อุตสาหกรรม</b>	26.6	35.3	95.3	210.3	157.4	90.6	26.0	36.3	26.0	36.3	26.0	26.0	26.0	8.4	8.4	<b>TOTAL</b>
<b>ชาย</b>	121	180	579	1276	570	176	98	152	98	152	98	98	98	3.7	3.7	<b>MALE</b>
ต่ำกว่า 1,501 บาท	-	-	-	0.7	-	-	-	0.3	0.3	0.0	0.3	-	-	-	-	Less than 1,501 Baht
1,501 - 2,500 บาท	0.1	-	-	-	-	-	-	0.3	0.3	0.1	-	-	-	-	-	1,501 - 2,500 Baht
2,501 - 3,500 บาท	-	-	-	0.3	0.1	-	-	0.3	0.3	0.8	-	-	-	-	-	2,501 - 3,500 Baht
3,501 - 4,500 บาท	-	-	-	0.0	-	-	-	-	-	1.2	-	-	-	-	-	3,501 - 4,500 Baht
4,501 - 5,500 บาท	-	-	-	1.6	0.2	0.6	0.8	1.3	1.6	1.6	-	-	-	-	-	4,501 - 5,500 Baht
5,501 - 6,500 บาท	0.1	2.5	0.2	1.8	0.6	0.2	0.6	2.4	0.4	0.4	-	-	-	-	-	5,501 - 6,500 Baht
6,501 - 7,500 บาท	0.5	-	2.2	6.0	1.0	1.0	0.7	0.7	0.4	0.7	-	-	-	-	-	6,501 - 7,500 Baht
7,501 - 10,000 บาท	5.2	2.5	25.7	33.6	4.9	4.9	4.2	3.6	1.3	3.6	-	-	-	-	-	7,501 - 10,000 Baht
10,001 - 15,000 บาท	5.8	2.5	23.7	27.7	14.8	3.7	2.0	1.2	0.3	1.2	-	-	-	0.8	0.8	10,001 - 15,000 Baht
15,001 - 20,000 บาท	0.4	6.0	1.8	14.5	11.4	3.6	0.1	0.3	-	0.3	-	-	-	-	-	15,001 - 20,000 Baht
20,001 - 30,000 บาท	-	1.4	2.8	26.2	13.4	1.1	-	1.4	-	1.4	-	-	-	-	-	20,001 - 30,000 Baht
มากกว่า 30,000 บาท	-	3.1	1.6	15.2	10.2	2.4	0.7	1.6	-	1.6	-	-	-	-	-	More than 30,000 Baht
<b>ไม่ทราบ</b>	-	-	-	0.2	-	-	-	0.6	-	0.6	-	-	-	2.9	2.9	<b>Unknown</b>
<b>หญิง</b>	14.5	17.3	37.4	82.7	100.5	73.0	16.3	21.1	16.3	21.1	16.3	16.3	16.3	4.7	4.7	<b>FEMALE</b>
ต่ำกว่า 1,501 บาท	0.1	-	-	0.3	-	0.1	-	0.0	-	0.0	-	-	-	-	-	Less than 1,501 Baht
1,501 - 2,500 บาท	-	-	-	-	0.1	-	-	0.4	-	0.4	-	-	-	-	-	1,501 - 2,500 Baht
2,501 - 3,500 บาท	0.3	-	-	0.1	0.2	0.7	1.3	2.2	0.6	2.2	-	-	-	-	-	2,501 - 3,500 Baht
3,501 - 4,500 บาท	-	-	0.3	0.1	1.1	1.1	0.3	1.0	1.0	1.0	-	-	-	-	-	3,501 - 4,500 Baht
4,501 - 5,500 บาท	0.1	0.5	0.5	1.7	2.0	0.4	1.9	0.5	2.8	0.5	-	-	-	-	-	4,501 - 5,500 Baht
5,501 - 6,500 บาท	0.7	-	0.6	1.2	1.4	2.4	1.0	2.4	6.1	2.4	-	-	-	-	-	5,501 - 6,500 Baht
6,501 - 7,500 บาท	1.3	0.3	4.3	1.8	2.0	3.2	-	0.5	4.7	0.5	-	-	-	-	-	6,501 - 7,500 Baht
7,501 - 10,000 บาท	8.5	1.9	17.1	15.3	12.1	16.5	8.2	9.5	5.5	9.5	-	-	-	-	-	7,501 - 10,000 Baht
10,001 - 15,000 บาท	1.0	5.6	7.2	21.8	26.5	15.5	3.0	1.7	0.4	1.7	-	-	-	2.0	2.0	10,001 - 15,000 Baht
15,001 - 20,000 บาท	1.9	1.8	1.5	15.4	17.7	13.4	0.5	2.0	-	2.0	-	-	-	-	-	15,001 - 20,000 Baht
20,001 - 30,000 บาท	0.5	6.6	4.8	16.0	18.9	11.0	0.1	0.3	-	0.3	-	-	-	-	-	20,001 - 30,000 Baht
มากกว่า 30,000 บาท	-	0.7	1.2	8.8	17.8	8.5	-	0.6	-	0.6	-	-	-	-	-	More than 30,000 Baht
<b>ไม่ทราบ</b>	-	-	-	0.2	0.8	0.3	-	-	-	-	-	-	-	2.7	2.7	<b>Unknown</b>



ตารางที่ 19 จำนวนลูกจ้าง จำแนกตามอุตสาหกรรม ระดับของรายได้ เพศ และเขตการปกครอง ภาคกลาง (ต่อ)  
TABLE 19 EMPLOYEE BY INDUSTRY, INCOME CLASS, SEX AND AREA, CENTRAL REGION (Contd.)

ไตรมาสที่ 1/2557 : Quarter 1/2014

หน่วยนับพัน : in Thousands

ระดับของรายได้	อุตสาหกรรม										TOTAL	INCOME CLASS
	Non-Municipal Area											
	รวม	เกษตรกรรม	การทำเหมืองแร่และหิน	การก่อสร้าง	อุตสาหกรรม	การขนส่งและโทรคมนาคม	การค้าปลีก	การขนส่งและสถานที่เก็บ	ที่พักและภัตตาคาร	ข้อมูลและการสื่อสาร		
ข	การปลูกและการประมง	เหมืองแร่และหิน	Construction	Manufacturing	Electricity	Water supply and sewerage, waste	Transport, storage and storage	Accommodation and food service	Information and communication	Financial Intermediation	MALE	
3,995.5	350.5	5.9	1,544.1	18.3	11.8	273.1	292.3	92.7	89.5	15.5	54.7	
1,854.2	211.4	4.7	809.9	12.3	11.7	224.8	155.7	77.6	31.0	9.3	15.5	Less than 1,501 Baht
4.6	1.9	-	1.2	-	-	0.6	-	-	-	-	-	1,501 - 2,500 Baht
11.7	5.4	-	3.4	-	-	2.2	0.5	0.4	0.7	-	-	2,501 - 3,500 Baht
19.8	7.9	0.3	1.9	-	-	2.2	1.9	2.1	-	-	-	3,501 - 4,500 Baht
42.9	21.1	0.5	3.4	0.1	-	6.6	4.1	4.7	0.3	-	-	4,501 - 5,500 Baht
72.0	35.6	-	5.3	-	0.7	6.5	5.9	4.7	0.1	-	-	5,501 - 6,500 Baht
108.6	42.9	-	9.3	-	0.7	27.2	11.2	1.9	3.3	-	-	6,501 - 7,500 Baht
146.8	28.5	0.1	54.0	0.2	0.7	29.6	14.3	0.5	3.0	-	-	7,501 - 10,000 Baht
708.1	50.1	1.1	367.1	3.4	3.7	91.2	69.2	27.4	11.9	1.5	3.1	10,001 - 15,000 Baht
397.3	10.6	0.8	216.3	3.9	3.0	44.9	31.3	18.3	5.7	1.0	3.6	15,001 - 20,000 Baht
156.0	4.3	0.9	75.7	0.9	1.0	9.5	10.4	10.3	4.8	1.9	2.2	20,001 - 30,000 Baht
109.8	2.1	0.3	41.8	2.3	1.1	4.9	4.7	7.0	0.3	2.5	2.1	More than 30,000 Baht
64.8	-	0.6	26.3	1.6	0.8	0.5	2.0	3.2	0.8	2.5	4.4	Unknown
11.8	1.1	0.1	4.3	-	-	1.2	0.4	-	-	-	-	
1,545.3	139.1	1.2	724.3	6.0	7.1	48.3	136.6	15.1	58.5	6.2	39.2	FEMALE
7.4	1.2	-	3.6	-	-	-	0.1	0.5	-	-	-	Less than 1,501 Baht
11.7	3.8	-	2.1	-	-	0.6	1.3	-	0.8	-	-	1,501 - 2,500 Baht
21.5	7.5	-	6.1	-	-	0.6	1.8	-	0.9	-	-	2,501 - 3,500 Baht
49.8	22.3	0.3	10.7	-	-	1.7	2.7	-	4.0	0.7	-	3,501 - 4,500 Baht
66.1	30.2	-	9.6	-	0.5	4.8	4.1	-	4.8	-	-	4,501 - 5,500 Baht
89.4	26.1	0.2	14.5	0.4	1.8	10.8	8.0	0.5	10.0	0.1	0.6	5,501 - 6,500 Baht
118.1	13.1	0.2	61.0	-	1.2	6.8	8.1	1.6	6.6	0.2	0.6	6,501 - 7,500 Baht
659.8	31.5	0.4	417.8	0.4	1.8	16.3	62.3	3.1	19.8	1.2	3.6	7,501 - 10,000 Baht
294.5	2.3	-	139.3	3.2	0.4	2.2	32.6	3.3	8.1	0.5	15.5	10,001 - 15,000 Baht
111.9	0.5	-	36.0	-	0.4	3.2	11.5	3.5	3.1	1.2	9.9	15,001 - 20,000 Baht
71.8	0.6	-	17.9	0.8	0.6	0.9	2.7	1.7	0.5	-	6.2	20,001 - 30,000 Baht
35.0	-	-	4.1	1.3	0.5	0.5	0.5	1.1	-	2.4	2.9	More than 30,000 Baht
8.3	-	0.1	1.8	-	-	-	1.0	-	-	-	-	Unknown

ตารางที่ 19 จำนวนลูกจ้าง จำแนกตามอุตสาหกรรม ระดับของรายได้ เพศ และเขตการปกครอง ภาคกลาง (ต่อ)  
TABLE 19 EMPLOYEE BY INDUSTRY, INCOME CLASS, SEX AND AREA, CENTRAL REGION (Contd.)

หน่วยนับพัน : In Thousands

ระดับของรายได้	อุตสาหกรรม (ต่อ)											กิจกรรมของกิจการ	กิจกรรมของกิจการ	Income Class
	กิจกรรมอสังหาริมทรัพย์	กิจกรรมทางวิชาชีพ	การบริหารสนับสนุนและสิ่งอำนวยความสะดวก	การบริหารราชการป้องกันประเทศ	การศึกษา	อุตสาหกรรม (ต่อ)	การดูแลสุขภาพสังคมและครุภัณฑ์	ศิลปะ ความบันเทิง และนันทนาการ	บริการด้านอื่นๆ	งานในครัวเรือนส่วนบุคคล	กิจกรรมของกิจการ			
	Real estate activities	Professional/scientific technical activities	Administrative and support service activities	Public administration/defence	Education	Industry (Contd.)	Health and social work	Art, entertainment and recreation	Other service	Activities of household	Extra-territorial	Unknown		
<b>อุตสาหกรรม</b>	19.4	27.2	56.6	213.5	156.8	73.0	35.3	45.4	20.8	-	6.0	TOTAL		
<b>ชาย</b>	5.9	12.0	31.3	131.2	47.9	17.3	15.2	19.2	6.8	-	3.7	MALE		
ต่ำกว่า 1,501 บาท	-	-	-	0.7	-	-	-	-	0.1	-	-	Less than 1,501 Baht		
1,501 - 2,500 บาท	-	-	0.5	0.6	-	-	-	0.3	-	-	-	1,501 - 2,500 Baht		
2,501 - 3,500 บาท	-	-	-	0.6	-	0.4	0.6	1.5	0.4	-	-	2,501 - 3,500 Baht		
3,501 - 4,500 บาท	-	-	1.3	0.4	0.2	-	1.0	1.4	0.6	-	-	3,501 - 4,500 Baht		
4,501 - 5,500 บาท	-	-	-	8.2	0.7	0.2	0.8	1.1	2.2	-	-	4,501 - 5,500 Baht		
5,501 - 6,500 บาท	-	-	0.6	5.2	1.0	0.6	5.2	3.3	1.5	-	-	5,501 - 6,500 Baht		
6,501 - 7,500 บาท	0.5	-	1.0	9.9	0.3	2.3	0.5	1.0	0.6	-	-	6,501 - 7,500 Baht		
7,501 - 10,000 บาท	3.8	1.3	12.1	36.4	4.7	2.9	8.0	7.8	0.4	-	1.0	7,501 - 10,000 Baht		
10,001 - 15,000 บาท	0.2	2.6	13.3	23.0	10.8	4.8	2.0	1.0	0.4	-	-	10,001 - 15,000 Baht		
15,001 - 20,000 บาท	-	2.3	2.3	13.2	9.3	2.6	0.8	1.8	0.6	-	1.2	15,001 - 20,000 Baht		
20,001 - 30,000 บาท	1.5	4.2	0.3	25.9	6.8	2.2	-	-	-	-	-	20,001 - 30,000 Baht		
มากกว่า 30,000 บาท	-	1.6	-	6.1	12.5	1.7	0.4	-	-	-	-	More than 30,000 Baht		
<b>ไม่ทราบ</b>	-	-	-	1.0	1.7	-	0.7	-	-	-	1.4	Unknown		
<b>หญิง</b>	13.5	15.3	25.3	82.3	109.0	55.7	20.2	26.3	14.0	-	2.4	FEMALE		
ต่ำกว่า 1,501 บาท	0.4	-	0.2	0.6	0.2	0.5	-	0.6	-	-	-	Less than 1,501 Baht		
1,501 - 2,500 บาท	0.7	-	-	0.3	0.5	1.2	0.5	0.3	1.0	-	-	1,501 - 2,500 Baht		
2,501 - 3,500 บาท	0.9	-	0.5	0.9	0.7	0.6	1.9	1.4	0.7	-	-	2,501 - 3,500 Baht		
3,501 - 4,500 บาท	-	-	-	2.9	0.7	1.2	1.9	3.5	1.9	-	-	3,501 - 4,500 Baht		
4,501 - 5,500 บาท	3.1	1.2	1.0	2.0	1.2	0.9	0.2	4.1	2.9	-	-	4,501 - 5,500 Baht		
5,501 - 6,500 บาท	0.6	0.6	1.4	3.5	4.4	2.4	0.8	2.5	2.6	-	-	5,501 - 6,500 Baht		
6,501 - 7,500 บาท	4.1	2.4	14.2	26.6	18.1	14.8	11.2	7.3	3.0	-	-	6,501 - 7,500 Baht		
7,501 - 10,000 บาท	3.2	2.5	4.7	20.3	30.9	16.1	3.1	5.3	1.0	-	-	7,501 - 10,000 Baht		
10,001 - 15,000 บาท	0.4	5.8	2.4	8.0	18.0	7.6	0.5	-	-	-	-	10,001 - 15,000 Baht		
15,001 - 20,000 บาท	-	2.6	0.5	13.4	15.9	7.3	-	0.4	-	-	-	15,001 - 20,000 Baht		
20,001 - 30,000 บาท	-	-	0.4	3.0	16.6	1.8	-	-	-	-	-	20,001 - 30,000 Baht		
<b>ไม่ทราบ</b>	-	-	-	0.7	1.8	0.6	-	-	-	-	2.4	Unknown		

ภาคเหนือ

## ตารางสถิติ ภาคเหนือ

- ตารางที่ 1 จำนวนประชากร จำแนกตามกลุ่มอายุ สถานภาพแรงงาน
- ตารางที่ 2 จำนวนประชากรอายุ 15 ปี ขึ้นไป จำแนกตามสถานภาพสมรส สถานภาพแรงงาน
- ตารางที่ 3 จำนวนประชากรอายุ 15 ปีขึ้นไป จำแนกตามระดับการศึกษาที่สำเร็จ สถานภาพแรงงาน
- ตารางที่ 4 ผู้มีงานทำ จำแนกตามระดับการศึกษาที่สำเร็จ อาชีพ
- ตารางที่ 5 ผู้มีงานทำ จำแนกตามระดับการศึกษาที่สำเร็จ อุตสาหกรรม
- ตารางที่ 6 ผู้มีงานทำ จำแนกตามสถานภาพการทำงาน อาชีพ
- ตารางที่ 7 ผู้มีงานทำ จำแนกตามสถานภาพการทำงาน อุตสาหกรรม
- ตารางที่ 8 จำนวนผู้มีงานทำ จำแนกตามอาชีพ และอุตสาหกรรม
- ตารางที่ 9 ผู้มีงานทำ จำแนกตามอาชีพ จำนวนชั่วโมงทำงานต่อสัปดาห์ การมีเวลาเหลือพอที่จะทำงานเพิ่มขึ้น
- ตารางที่ 10 ผู้มีงานทำ จำแนกตามอุตสาหกรรม จำนวนชั่วโมงทำงานต่อสัปดาห์ การมีเวลาเหลือพอที่จะทำงานเพิ่มขึ้น
- ตารางที่ 11 ผู้มีงานทำ จำแนกตามสถานภาพการทำงาน จำนวนชั่วโมงทำงานต่อสัปดาห์ การมีเวลาเหลือพอที่จะทำงานเพิ่มขึ้น
- ตารางที่ 12 ผู้มีงานทำ จำแนกตามกลุ่มอายุ ชั่วโมงการทำงานต่อสัปดาห์ การมีเวลาเหลือพอที่จะทำงานเพิ่มขึ้น
- ตารางที่ 13 จำนวนผู้ว่างงาน ที่หางานทำ จำแนกตามระยะเวลาที่หางานทำ ระดับการศึกษาที่สำเร็จ
- ตารางที่ 14 จำนวนผู้ว่างงาน ที่เคยทำงานมาก่อน จำแนกตามอาชีพที่ทำครั้งสุดท้าย อุตสาหกรรมที่ทำครั้งสุดท้าย
- ตารางที่ 15 ลูกจ้าง จำแนกตามค่าจ้างเฉลี่ย ผลประโยชน์อื่นๆ ที่ได้รับ อุตสาหกรรม
- ตารางที่ 16 ลูกจ้างเอกชน จำแนกตามค่าจ้างเฉลี่ย ผลประโยชน์อื่นๆ ที่ได้รับ อุตสาหกรรม
- ตารางที่ 17 ลูกจ้างรัฐบาล จำแนกตามค่าจ้างเฉลี่ย ผลประโยชน์อื่นๆ ที่ได้รับ อุตสาหกรรม
- ตารางที่ 18 ลูกจ้าง จำแนกตาม อาชีพ ระดับของรายได้
- ตารางที่ 19 ลูกจ้าง จำแนกตาม อุตสาหกรรม ระดับของรายได้

ตารางที่ 1 จำนวนประชากรอายุ 15 ปีขึ้นไป จำแนกตามกลุ่มอายุ สถานภาพแรงงาน ภาคเหนือ

TABLE 1 POPULATION 15 YEARS AND OVER BY AGE GROUP, LABOR FORCE STATUS, NORTHERN REGION

ไตรมาสที่ 1/2557 : Quarter 1/2014

หน่วยเป็นพัน : In Thousands

สถานภาพแรงงาน	รวม						LABOR FORCE STATUS			
	กลุ่มอายุ Age Group									
Total	15-19	20-24	25-29	30-34	35-39	40-49	50-59	>= 60		
ประชากรอายุ 15 ปีขึ้นไป	9,464.3	832.3	765.3	646.2	665.5	766.1	1,813.0	1,898.3	2,077.6	POPULATION 15 YEARS AND OVER
กำลังแรงงานรวม	6,582.8	177.3	509.6	552.8	598.2	694.3	1,643.1	1,592.0	815.5	Total Labor Force
1. กำลังแรงงานปัจจุบัน	6,527.7	176.3	509.0	550.0	594.1	691.2	1,631.1	1,577.4	798.6	1. Current labor force
1.1 ผู้มีงานทำ	6,482.8	173.2	496.2	540.0	591.0	688.5	1,623.1	1,573.8	797.1	1.1 Employed
- ทำงาน	6,420.6	173.1	495.0	538.7	586.0	683.8	1,608.8	1,553.9	781.4	- At work
- ไม่ทำงานแต่มีงานประจำ	62.2	0.2	1.2	1.2	5.0	4.7	14.3	19.9	15.7	- With job but not at work
1.2 ผู้ว่างงาน	44.9	3.1	12.8	10.0	3.1	2.8	8.1	3.6	1.5	1.2 Unemployed
- ท างานทำ	7.0	0.4	1.0	2.6	-	-	1.8	0.7	0.6	- Looking for work
- ไม่ทำงานทำ/พร้อมที่จะทำงาน	37.9	2.7	11.8	7.4	3.1	2.8	6.3	3.0	0.9	- Not looking/available for work
2. กำลังแรงงานที่รอดฤดูกาล	55.1	1.0	0.6	2.9	4.2	3.0	12.0	14.6	16.9	2. Seasonally inactive labor force
ผู้ไม่อยู่ในกำลังแรงงาน	2,881.5	655.0	255.7	93.4	67.3	71.8	169.9	306.4	1,262.1	Persons not in Labor Force
1. ทำงานบ้าน	788.8	28.9	74.6	65.2	50.8	52.0	116.8	206.9	193.6	1. Household work
2. เรียนหนังสือ	764.3	603.9	151.2	7.4	1.8	-	-	-	-	2. Studies
3. ยังกเด็ก ขรา/ไม่สามารถทำงานได้	1,140.4	11.3	12.5	11.0	9.5	14.2	36.2	64.3	981.3	3. Too young/old/incapable of work
4. อื่น ๆ	188.0	10.8	17.3	9.8	5.2	5.7	16.9	35.1	87.2	4. Others

ตารางที่ 1 จำนวนประชากรอายุ 15 ปีขึ้นไป จำแนกตามกลุ่มอายุ สถานภาพแรงงาน และเพศ ภาคเหนือ  
Table 1 POPULATION 15 YEARS AND OVER BY AGE GROUP, LABOR FORCE STATUS AND SEX, NORTHERN REGION

หน่วยเป็นพัน : in Thousands

ไตรมาสที่ 1/2557 : Quarter 1/2014

สถานภาพแรงงาน	กลุ่มอายุ Age Group							LABOR FORCE STATUS		
	รวม Total	15-19	20-24	25-29	30-34	35-39	40-49		50-59	>=60
<b>ชาย</b>										<b>MALE</b>
<b>กำลังแรงงานรวม</b>	4,572.9	422.7	387.7	329.2	334.9	374.1	862.0	903.4	959.1	<b>Total Labor Force</b>
<b>1. กำลังแรงงานปัจจุบัน</b>	3,579.5	122.8	306.0	313.1	325.1	360.4	827.4	845.2	479.6	<b>1. Current labor force</b>
1.1 ผู้มีงานทำ	3,553.9	121.8	305.7	312.8	323.2	359.2	822.6	838.9	469.8	1.1 Employed
- ทำงาน	3,531.6	120.5	299.1	307.7	320.8	357.2	820.1	837.7	468.5	- At work
- ไม่ทำงานแต่มีงานประจำ	3,486.4	120.4	297.9	307.1	318.6	353.8	810.0	824.5	454.0	- With job but not at work
1.2 ผู้ว่างงาน	45.2	0.2	1.2	0.6	2.3	3.3	10.1	13.2	14.5	1.2 Unemployed
- ท างานทำ	22.3	1.3	6.5	5.2	2.3	2.0	2.6	1.2	1.3	- Looking for work
- ไม่ท างานทำ/พร้อมที่จะท างาน	4.6	-	0.6	2.3	-	-	0.7	0.3	0.6	- Not looking/available for work
<b>2. กำลังแรงงานที่รอฤดูกาล</b>	17.7	1.3	5.9	2.9	2.3	2.0	1.9	0.9	0.7	<b>2. Seasonally inactive labor force</b>
<b>ผู้ไม่อยู่ในกำลังแรงงาน</b>	25.6	1.0	0.3	0.3	2.0	1.3	4.7	6.3	9.8	<b>Persons not in Labor Force</b>
1. ท างานบ้าน	993.3	299.9	81.8	16.1	9.7	13.7	34.6	58.2	479.5	1. Household work
2. เรียนหนังสือ	20.6	1.8	1.1	0.4	0.8	2.1	2.4	6.4	5.7	2. Studies
3. ยังเด็ก ขรา/ไม่สามารถท างานได้	355.0	284.4	65.9	3.2	1.5	-	-	-	-	3. Too young/old/incapable of work
4. อื่น ๆ	499.9	8.0	4.5	8.4	4.6	8.9	22.1	32.5	410.8	4. Others
<b>หญิง</b>	117.9	5.6	10.2	4.1	2.9	2.7	10.1	19.3	62.9	<b>FEMALE</b>
<b>กำลังแรงงานรวม</b>	4,891.4	409.7	377.6	317.0	330.7	392.0	951.0	995.0	1,118.5	<b>Total Labor Force</b>
<b>1. กำลังแรงงานปัจจุบัน</b>	3,003.3	54.5	203.6	239.8	273.1	333.9	815.7	746.8	335.9	<b>1. Current labor force</b>
1.1 ผู้มีงานทำ	2,973.8	54.5	203.3	237.2	270.9	332.1	808.5	738.5	328.8	1.1 Employed
- ทำงาน	2,951.2	52.7	197.1	232.3	270.1	331.3	803.0	736.1	328.6	- At work
- ไม่ทำงานแต่มีงานประจำ	2,934.3	52.7	197.1	231.6	267.4	330.0	798.8	729.3	327.4	- With job but not at work
1.2 ผู้ว่างงาน	16.9	-	-	0.7	2.7	1.4	4.2	6.7	1.2	1.2 Unemployed
- ท างานทำ	22.6	1.8	6.2	4.8	0.8	0.8	5.5	2.4	0.2	- Looking for work
- ไม่ท างานทำ/พร้อมที่จะท างาน	2.5	0.4	0.4	0.3	-	-	1.1	0.3	-	- Not looking/available for work
<b>2. กำลังแรงงานที่รอฤดูกาล</b>	20.2	1.4	5.9	4.6	0.8	0.8	4.4	2.1	0.2	<b>2. Seasonally inactive labor force</b>
<b>ผู้ไม่อยู่ในกำลังแรงงาน</b>	29.5	-	0.3	2.6	2.2	1.8	7.2	8.3	7.1	<b>Persons not in Labor Force</b>
1. ท างานบ้าน	1,888.2	355.1	173.9	77.3	57.6	58.2	135.3	248.2	782.6	1. Household work
2. เรียนหนังสือ	768.2	27.1	73.6	64.8	50.0	49.9	114.4	200.5	187.9	2. Studies
3. ยังเด็ก ขรา/ไม่สามารถท างานได้	409.3	319.5	85.3	4.2	0.3	-	-	-	-	3. Too young/old/incapable of work
4. อื่น ๆ	640.5	3.3	8.0	2.6	4.9	5.3	14.2	31.8	570.5	4. Others
	70.2	5.2	7.1	5.6	2.4	3.0	6.8	15.8	24.2	

ตารางที่ 1 จำนวนประชากรอายุ 15 ปีขึ้นไป จำแนกตามกลุ่มอายุ สถานภาพแรงงาน เพศ และเขตการปกครอง ภาคเหนือ (ต่อ)

TABLE 1 POPULATION 15 YEARS AND OVER BY AGE GROUP, LABOR FORCE STATUS, SEX AND AREA, NORTHERN REGION (Contd.)

ไตรมาสที่ 1/2557 : Quarter 1/2014

หน่วยเป็นพัน : in Thousands

สถานภาพแรงงาน	ในเขตเทศบาล MUNICIPAL AREA						LABOR FORCE STATUS			
	รวม	15-19	20-24	25-29	30-34	35-39		40-49	50-59	>= 60
ประชากรอายุ 15 ปีขึ้นไป	3,317.3	290.3	277.5	232.8	233.6	263.1	631.9	672.7	715.4	POPULATION 15 YEARS AND OVER
กำลังแรงงานรวม	2,267.3	47.5	165.8	206.5	214.6	237.6	572.5	560.9	261.8	Total Labor Force
1. กำลังแรงงานปัจจุบัน	2,254.0	47.2	165.8	206.2	214.1	236.9	570.0	556.7	257.0	1. Current labor force
1.1 ผู้มีงานทำ	2,237.9	46.5	161.0	201.9	212.2	236.5	568.3	555.0	256.6	1.1 Employed
- ทำงาน	2,222.9	46.3	160.9	201.9	210.5	236.0	565.5	549.7	252.1	- At work
- ไม่ทำงานแต่มีงานประจำ	15.0	0.2	0.1	-	1.7	0.5	2.8	5.3	4.5	- With job but not at work
1.2 ผู้ว่างงาน	16.1	0.8	4.8	4.4	1.9	0.4	1.7	1.7	0.4	1.2 Unemployed
- หางานทำ	2.9	0.4	0.5	0.9	-	-	0.7	0.3	-	- Looking for work
- ไม่หางานทำ/พร้อมที่จะทำงาน	13.2	0.4	4.3	3.5	1.9	0.4	1.0	1.4	0.4	- Not looking/available for work
2. กำลังแรงงานที่รอฤดูกาล	13.4	0.3	-	0.3	0.5	0.8	2.5	4.2	4.8	2. Seasonally inactive labor force
ผู้ไม่อยู่ในกำลังแรงงาน	1,050.0	242.8	111.7	26.3	19.0	25.5	59.4	111.8	453.6	Persons not in Labor Force
1. ทำงานบ้าน	241.5	6.8	18.4	13.2	13.8	19.0	40.5	70.1	59.9	1. Household work
2. เรียนหนังสือ	322.0	229.8	84.6	5.8	1.8	-	-	-	-	2. Studies
3. ยังเด็ก ขร/ไม่สามารถทำงานได้	385.7	2.4	3.1	2.5	2.5	4.2	14.2	24.2	332.7	3. Too young/old/incapable of work
4. อื่น ๆ	100.7	3.7	5.7	4.8	0.9	2.3	4.8	17.6	61.0	4. Others

ตารางที่ 1 จำนวนประชากรอายุ 15 ปีขึ้นไป จำแนกตามกลุ่มอายุ สถานภาพแรงงาน เพศ และเขตการปกครอง ภาคเหนือ (ต่อ)

TABLE 1 POPULATION 15 YEARS AND OVER BY AGE GROUP, LABOR FORCE STATUS, SEX AND AREA, NORTHERN REGION (Contd.)

หน่วยเป็นพัน : In Thousands

สถานภาพแรงงาน	ในเขตเทศบาล MUNICIPAL AREA						LABOR FORCE STATUS		
	รวม	กลุ่มอายุ Age Group			POPULATION 15 YEARS AND OVER		MALE		
	Total	15-19	20-24	25-29	30-34	35-39	40-49	50-59	>= 60
<b>ประชากรอายุ 15 ปีขึ้นไป</b>	<b>3,317.3</b>	<b>290.3</b>	<b>277.5</b>	<b>232.8</b>	<b>233.6</b>	<b>263.1</b>	<b>631.9</b>	<b>672.7</b>	<b>715.4</b>
ชาย	1,571.1	144.3	137.0	116.2	115.4	125.8	293.5	313.8	325.2
<b>กำลังแรงงานรวม</b>	<b>1,177.1</b>	<b>29.3</b>	<b>91.8</b>	<b>108.2</b>	<b>111.4</b>	<b>119.7</b>	<b>280.4</b>	<b>288.9</b>	<b>147.4</b>
<b>1. กำลังแรงงานปัจจุบัน</b>	<b>1,171.1</b>	<b>29.0</b>	<b>91.8</b>	<b>107.9</b>	<b>111.2</b>	<b>119.3</b>	<b>279.6</b>	<b>287.5</b>	<b>144.9</b>
1.1 ผู้มีงานทำ	1,162.4	28.7	88.9	106.5	109.4	118.9	278.5	286.9	144.6
- ทำงาน	1,152.5	28.5	88.8	106.5	108.4	118.8	277.0	283.9	140.6
- ไม่ทำงานแต่มีงานประจำ	9.9	0.2	0.1	-	1.0	0.1	1.5	3.0	4.0
1.2 ผู้ว่างงาน	8.7	0.3	2.9	1.4	1.7	0.4	1.1	0.6	0.3
- ท างานทำ	2.0	-	0.2	0.8	-	-	0.7	0.3	-
- ไม่ท างานทำ/พร้อมที่จะท างาน	6.7	0.3	2.8	0.6	1.7	0.4	0.4	0.2	0.3
<b>2. กำลังแรงงานที่รอฤดูกาล</b>	<b>6.0</b>	<b>0.3</b>	<b>-</b>	<b>0.3</b>	<b>0.2</b>	<b>0.4</b>	<b>0.8</b>	<b>1.4</b>	<b>2.5</b>
<b>ผู้ไม่อยู่ในกำลังแรงงาน</b>	<b>394.1</b>	<b>115.0</b>	<b>45.1</b>	<b>8.0</b>	<b>4.0</b>	<b>6.1</b>	<b>13.1</b>	<b>25.0</b>	<b>177.7</b>
1. ท างานบ้าน	8.7	0.9	0.2	0.2	0.4	1.6	0.8	2.5	2.0
2. เรียนหนังสือ	157.4	111.8	40.9	3.2	1.5	-	-	-	-
3. ยังเด็ก ขรา/ไม่สามารถท างานได้	161.8	1.1	1.0	1.1	1.7	3.0	9.8	13.0	131.2
4. อื่น ๆ	66.2	1.2	3.0	3.6	0.5	1.5	2.4	9.4	44.6
<b>หญิง</b>	<b>1,746.2</b>	<b>146.0</b>	<b>140.6</b>	<b>116.6</b>	<b>118.2</b>	<b>137.3</b>	<b>338.5</b>	<b>358.9</b>	<b>390.2</b>
<b>กำลังแรงงานรวม</b>	<b>1,090.2</b>	<b>18.3</b>	<b>74.0</b>	<b>98.3</b>	<b>103.2</b>	<b>117.9</b>	<b>292.1</b>	<b>272.1</b>	<b>114.4</b>
<b>1. กำลังแรงงานปัจจุบัน</b>	<b>1,082.9</b>	<b>18.3</b>	<b>74.0</b>	<b>98.3</b>	<b>102.9</b>	<b>117.6</b>	<b>290.4</b>	<b>269.3</b>	<b>112.1</b>
1.1 ผู้มีงานทำ	1,075.5	17.8	72.1	95.4	102.8	117.6	289.8	268.1	112.0
- ทำงาน	1,070.4	17.8	72.1	95.4	102.1	117.2	288.5	265.8	111.5
- ไม่ทำงานแต่มีงานประจำ	5.1	-	-	-	0.7	0.3	1.3	2.3	0.5
1.2 ผู้ว่างงาน	7.4	0.5	1.9	3.0	0.1	-	0.6	1.2	0.1
- ท างานทำ	0.9	0.4	0.4	0.1	-	-	-	-	-
- ไม่ท างานทำ/พร้อมที่จะท างาน	6.5	0.1	1.5	2.9	0.1	-	0.6	1.2	0.1
<b>2. กำลังแรงงานที่รอฤดูกาล</b>	<b>7.4</b>	<b>-</b>	<b>-</b>	<b>-</b>	<b>0.3</b>	<b>0.3</b>	<b>1.7</b>	<b>2.8</b>	<b>2.3</b>
<b>ผู้ไม่อยู่ในกำลังแรงงาน</b>	<b>656.0</b>	<b>127.8</b>	<b>66.6</b>	<b>18.2</b>	<b>15.0</b>	<b>19.3</b>	<b>46.4</b>	<b>86.9</b>	<b>275.8</b>
1. ท างานบ้าน	232.9	5.9	18.1	13.0	13.4	17.4	39.6	67.6	57.9
2. เรียนหนังสือ	164.6	118.0	43.7	2.6	0.3	-	-	-	-
3. ยังเด็ก ขรา/ไม่สามารถท างานได้	223.9	1.4	2.1	1.4	0.9	1.2	4.3	11.2	201.5
4. อื่น ๆ	34.6	2.5	2.6	1.3	0.5	0.8	2.4	8.2	16.4



ตารางที่ 1 จำนวนประชากรอายุ 15 ปีขึ้นไป จำแนกตามกลุ่มอายุ สถานภาพแรงงาน เพศ และเขตการปกครอง ภาคเหนือ (ต่อ)  
TABLE 1 POPULATION 15 YEARS AND OVER BY AGE GROUP, LABOR FORCE STATUS, SEX AND AREA, NORTHERN REGION (Contd.)

สถานภาพแรงงาน	นอกระบบเทศบาล NON-MUNICIPAL AREA						LABOR FORCE STATUS			
	รวม	กลุ่มอายุ Age Group								
Total	15-19	20-24	25-29	30-34	35-39	40-49	50-59	>= 60		
ประชากรอายุ 15 ปีขึ้นไป	6,147.0	542.1	487.8	413.4	431.9	503.0	1,181.0	1,225.6	1,362.2	POPULATION 15 YEARS AND OVER
กำลังแรงงานรวม	4,315.5	129.8	343.8	346.3	383.7	456.6	1,070.5	1,031.0	553.7	Total Labor Force
1. กำลังแรงงานปัจจุบัน	4,273.7	129.1	343.2	343.7	380.0	454.4	1,061.1	1,020.7	541.6	1. Current labor force
1.1 ผู้มีงานทำ	4,244.9	126.8	335.2	338.1	378.7	452.0	1,054.7	1,018.8	540.6	1.1 Employed
- ทำงาน	4,197.8	126.8	334.2	336.9	375.4	447.8	1,043.3	1,004.1	529.3	- At work
- ไม่ทำงานแต่มีงานประจำ	47.2	-	1.0	1.2	3.3	4.2	11.4	14.7	11.2	- With job but not at work
1.2 ผู้ว่างงาน	28.8	2.3	8.0	5.6	1.2	2.4	6.4	1.9	1.1	1.2 Unemployed
- ท างานทำ	4.1	-	0.5	1.7	-	-	1.1	0.3	0.6	- Looking for work
- ไม่ท างานทำ/พร้อมที่จะท างาน	24.7	2.3	7.5	3.9	1.2	2.4	5.3	1.6	0.5	- Not looking/available for work
2. กำลังแรงงานที่รอฤดูกาล	41.8	0.8	0.6	2.6	3.7	2.3	9.5	10.4	12.1	2. Seasonally inactive labor force
ผู้ไม่อยู่ในกำลังแรงงาน	1,831.5	412.3	144.0	67.1	48.3	46.4	110.5	194.6	808.5	Persons not in Labor Force
1. ท างานบ้าน	547.3	22.1	56.3	52.0	37.0	33.0	76.4	136.8	133.7	1. Household work
2. เรียนหนังสือ	442.3	374.1	66.6	1.6	-	-	-	-	-	2. Studies
3. ย ังเด็ก ขรา/ไม่สามารถท างานได้	754.6	8.9	9.4	8.6	6.9	10.0	22.1	40.2	648.6	3. Too young/old/incapable of work
4. อื่น ๆ	87.3	7.2	11.7	5.0	4.3	3.4	12.1	17.5	26.2	4. Others

ไตรมาสที่ 1/2557 : Quarter 1/2014

หน่วยเป็นพัน : In Thousands

ตารางที่ 1 จำนวนประชากรอายุ 15 ปีขึ้นไป จำแนกตามกลุ่มอายุ สถานภาพแรงงาน เพศ และเขตการปกครอง ภาคเหนือ (ต่อ)

TABLE 1 POPULATION 15 YEARS AND OVER BY AGE GROUP, LABOR FORCE STATUS, SEX AND AREA, NORTHERN REGION(Contd.)

หน่วยเป็นพัน : In Thousands

สถานะภาพแรงงาน	นอกเขตเทศบาล NON-MUNICIPAL AREA								LABOR FORCE STATUS			
	รวม Total	15-19	20-24	25-29	30-34	35-39	40-49	50-59	>= 60			
ประชากรอายุ 15 ปีขึ้นไป	6,147.0	542.1	487.8	413.4	431.9	503.0	1,181.0	1,225.6	1,362.2	POPULATION 15 YEARS AND OVER		
ชาย	3,001.7	278.4	250.8	213.0	219.4	248.2	568.5	589.6	633.9	MALE		
กำลังแรงงานรวม	2,402.4	93.6	214.2	204.9	213.7	240.7	546.9	556.3	332.1	Total Labor Force		
1. กำลังแรงงานปัจจุบัน	2,382.8	92.8	213.8	204.9	212.0	239.9	543.0	551.5	324.9	1. Current labor force		
1.1 ผู้มีงานทำ	2,369.2	91.8	210.2	201.2	211.4	238.3	541.6	550.8	324.0	1.1 Employed		
- ทำงาน	2,333.9	91.8	209.2	200.6	210.2	235.1	533.0	540.6	313.5	- At work		
- ไม่ทำงานแต่มีงานประจำ	35.3	-	1.0	0.6	1.3	3.2	8.6	10.2	10.5	- With job but not at work		
1.2 ผู้ว่างงาน	13.6	1.0	3.6	3.8	0.6	1.6	1.5	0.6	0.9	1.2 Unemployed		
- หางานทำ	2.5	-	0.5	1.5	-	-	-	-	0.6	- Looking for work		
- ไม่หางานทำ/พร้อมที่จะทำงาน	11.0	1.0	3.2	2.3	0.6	1.6	1.5	0.6	0.3	- Not looking/available for work		
2. กำลังแรงงานที่รอดูกาล	19.6	0.8	0.3	-	1.7	0.8	3.9	4.9	7.2	2. Seasonally inactive labor force		
ผู้ไม่อยู่ในกำลังแรงงาน	599.3	184.9	36.6	8.1	5.7	7.5	21.5	33.2	301.7	Persons not in Labor Force		
1. ทำงานบ้าน	11.9	0.9	0.8	0.2	0.4	0.5	1.6	3.9	3.8	1. Household work		
2. เรียนหนังสือ	197.6	172.6	25.0	-	-	-	-	-	-	2. Studies		
3. ยังเด็ก ขรา/ไม่สามารถทำงานได้	338.0	6.9	3.5	7.3	2.9	5.9	12.3	19.5	279.7	3. Too young/old/incapable of work		
4. อื่น ๆ	51.7	4.4	7.2	0.6	2.4	1.2	7.7	9.9	18.4	4. Others		
หญิง	3,145.2	263.6	237.0	200.5	212.5	254.8	612.6	636.0	728.3	FEMALE		
กำลังแรงงานรวม	1,913.0	36.3	129.7	141.4	169.9	215.9	523.6	474.7	221.5	Total Labor Force		
1. กำลังแรงงานปัจจุบัน	1,890.9	36.3	129.4	138.8	168.0	214.5	518.1	469.2	216.7	1. Current labor force		
1.1 ผู้มีงานทำ	1,875.7	35.0	125.0	137.0	167.3	213.8	513.2	468.0	216.6	1.1 Employed		
- ทำงาน	1,863.9	35.0	125.0	136.3	165.3	212.7	510.3	463.5	215.9	- At work		
- ไม่ทำงานแต่มีงานประจำ	11.8	-	-	0.7	2.0	1.0	2.8	4.5	0.7	- With job but not at work		
1.2 ผู้ว่างงาน	15.2	1.3	4.4	1.9	0.7	0.8	4.9	1.3	0.1	1.2 Unemployed		
- หางานทำ	1.6	-	-	0.2	-	-	1.1	0.3	-	- Looking for work		
- ไม่หางานทำ/พร้อมที่จะทำงาน	13.6	1.3	4.4	1.7	0.7	0.8	3.8	0.9	0.1	- Not looking/available for work		
2. กำลังแรงงานที่รอดูกาล	22.1	-	0.3	2.6	2.0	1.4	5.5	5.5	4.8	2. Seasonally inactive labor force		
ผู้ไม่อยู่ในกำลังแรงงาน	1,232.2	227.4	107.3	59.1	42.6	38.8	89.0	161.3	506.8	Persons not in Labor Force		
1. ทำงานบ้าน	535.3	21.2	55.4	51.8	36.6	32.5	74.8	133.0	130.0	1. Household work		
2. เรียนหนังสือ	244.7	201.5	41.6	1.6	-	-	-	-	-	2. Studies		
3. ยังเด็ก ขรา/ไม่สามารถทำงานได้	416.6	1.9	5.8	1.2	4.0	4.1	9.8	20.7	369.0	3. Too young/old/incapable of work		
4. อื่น ๆ	35.6	2.8	4.5	4.4	1.9	2.2	4.3	7.7	7.8	4. Others		

ตารางที่ 2 จำนวนประชากรอายุ 15 ปีขึ้นไป จำแนกตามสถานภาพสมรส สถานภาพแรงงาน ภาคเหนือ

TABLE 2 POPULATION 15 YEARS AND OVER BY MARITAL STATUS, LABOR FORCE STATUS, NORTHERN REGION

ไตรมาสที่ 1/2557 : Quarter 1/2014

หน่วยเป็นพัน : In Thousands

สถานภาพแรงงาน	รวม	เคยสมรส Ever-Married				LABOR FORCE STATUS		
		โสด Single	สมรส Married	หม้าย Widowed	หย่า Divorced		แยกกันอยู่ Separated	ไม่ทราบ Unknown
ยอดรวม	9,464.3	2,095.2	6,020.6	948.2	180.8	219.2	0.3	TOTAL
กำลังแรงงานรวม	6,582.8	1,154.1	4,784.2	324.5	144.0	175.8	0.3	Total Labor Force
1. กำลังแรงงานปัจจุบัน	6,527.7	1,147.0	4,742.4	321.2	142.5	174.3	0.3	1. Current labor force
1.1 ผู้มีงานทำ	6,482.8	1,121.2	4,727.4	319.5	140.7	173.8	0.3	1.1 Employed
- ทำงาน	6,420.6	1,115.1	4,679.4	315.0	138.2	172.7	0.3	- At work
- ไม่ทำงานแต่มีงานประจำ	62.2	6.0	48.0	4.6	2.5	1.1	-	- With job but not at work
1.2 ผู้ว่างงาน	44.9	25.8	15.0	1.7	1.8	0.5	-	1.2 Unemployed
- ทงานทำ	7.0	2.8	4.1	-	0.1	-	-	- Looking for work
- ไม่ทำงานทำ/พร้อมที่จะทำงาน	37.9	23.0	10.9	1.7	1.8	0.5	-	- Not looking/available for work
2. กำลังแรงงานที่รอฤดูกาล	55.1	7.1	41.9	3.3	1.5	1.5	-	2. Seasonally inactive labor force
ผู้ไม่อยู่ในกำลังแรงงาน	2,881.5	941.1	1,236.4	623.7	36.8	43.4	-	Persons not in Labor Force
1. ทำงานบ้าน	788.8	46.5	628.5	82.0	12.8	19.0	-	1. Household work
2. เรียนหนังสือ	764.3	739.3	24.4	-	0.4	0.2	-	2. Studies
3. ยังเด็ก ขรา/ไม่สามารถทำงานได้	1,140.4	109.9	471.9	525.5	12.6	20.4	-	3. Too young/old/incapable of work
4. อื่น ๆ	188.0	45.4	111.5	16.2	11.0	3.9	-	4. Others

ตารางที่ 2 จำนวนประชากรอายุ 15 ปีขึ้นไป จำแนกตามสถานภาพสมรส สถานภาพแรงงาน และเพศ ภาคเหนือ

TABLE 2 POPULATION 15 YEARS AND OVER BY MARITAL STATUS, LABOR FORCE STATUS AND SEX, NORTHERN REGION

ไตรมาสที่ 1/2557 : Quarter 1/2014

หน่วยเป็นพัน : In Thousands

สถานภาพแรงงาน	เคยสมรส Ever-Married				รวม Total	LABOR FORCE STATUS
	โสด Single	สมรส Married	หม้าย Widowed	หย่า Divorced		
ชาย	1,221.1	2,967.0	211.6	75.0	98.0	MALE
กำลังแรงงานรวม	772.0	2,593.2	68.6	62.9	82.7	Total Labor Force
1. กำลังแรงงานปัจจุบัน	766.1	2,575.6	67.8	62.8	81.4	1. Current labor force
1.1 ผู้มีงานทำ	751.7	2,568.7	67.8	62.3	80.9	1.1 Employed
- ทำงาน	747.5	2,532.4	65.2	60.8	80.2	- At work
- ไม่ทำงานแต่มีงานประจำ	4.2	36.3	2.6	1.5	0.7	- With job but not at work
1.2 ผู้ว่างงาน	14.4	6.9	-	0.5	0.5	1.2 Unemployed
- ทงานทำ	2.5	1.9	-	0.1	-	- Looking for work
- ไม่ทงานทำ/พร้อมที่จะทำงาน	11.9	5.0	-	0.4	0.5	- Not looking/available for work
2. กำลังแรงงานที่รอฤดูกาล	5.9	17.6	0.8	0.2	1.3	2. Seasonally inactive labor force
ผู้ไม่อยู่ในกำลังแรงงาน	449.1	373.8	143.0	12.1	15.3	Persons not in Labor Force
1. ทำงานบ้าน	6.0	12.6	1.2	0.7	0.2	1. Household work
2. เรียนหนังสือ	348.2	6.7	-	-	0.2	2. Studies
3. ยังเด็ก ขรา/ไม่สามารถทำงานได้	65.0	279.7	137.4	5.4	12.4	3. Too young/old/incapable of work
4. อื่น ๆ	29.9	74.8	4.4	6.1	2.6	4. Others
หญิง	874.1	3,053.7	736.6	105.8	121.2	FEMALE
กำลังแรงงานรวม	382.1	2,191.0	255.9	81.1	93.1	Total Labor Force
1. กำลังแรงงานปัจจุบัน	380.9	2,166.8	253.4	79.8	92.9	1. Current labor force
1.1 ผู้มีงานทำ	369.4	2,158.7	251.7	78.4	92.9	1.1 Employed
- ทำงาน	367.6	2,146.9	249.8	77.4	92.5	- At work
- ไม่ทำงานแต่มีงานประจำ	1.8	11.8	2.0	1.0	0.4	- With job but not at work
1.2 ผู้ว่างงาน	11.4	8.1	1.7	1.4	0.0	1.2 Unemployed
- ทงานทำ	0.3	2.1	-	-	-	- Looking for work
- ไม่ทงานทำ/พร้อมที่จะทำงาน	11.1	5.9	1.7	1.4	0.0	- Not looking/available for work
2. กำลังแรงงานที่รอฤดูกาล	1.2	24.3	2.5	1.3	0.2	2. Seasonally inactive labor force
ผู้ไม่อยู่ในกำลังแรงงาน	492.0	862.6	480.7	24.8	28.1	Persons not in Labor Force
1. ทำงานบ้าน	40.5	615.9	80.8	12.1	18.8	1. Household work
2. เรียนหนังสือ	391.1	17.8	-	0.4	-	2. Studies
3. ยังเด็ก ขรา/ไม่สามารถทำงานได้	44.9	192.2	388.0	7.3	8.1	3. Too young/old/incapable of work
4. อื่น ๆ	15.5	36.7	11.8	5.0	1.3	4. Others

ตารางที่ 2 จำนวนประชากรอายุ 15 ปีขึ้นไป จำแนกตามสถานภาพสมรส สถานภาพแรงงาน เพศ และเขตการปกครอง ภาคเหนือ (ต่อ)

TABLE 2 POPULATION 15 YEARS AND OVER BY MARITAL STATUS, LABOR FORCE STATUS, SEX AND AREA, NORTHERN REGION (Contd.)

ไตรมาสที่ 1/2557 : Quarter 1/2014

ในเขตเทศบาล MUNICIPAL AREA

หน่วยเป็นพัน : In Thousands

สถานภาพแรงงาน	รวม				เคยสมรส Ever-Married			LABOR FORCE STATUS
	โสด Single	สมรส Married	หม้าย Widowed	หย่า Divorced	แยกกันอยู่ Separated	ไม่ทราบ Unknown		
<b>ยอดรวม</b>	<b>3,317.3</b>	<b>1,971.4</b>	<b>332.1</b>	<b>78.2</b>	<b>65.1</b>	<b>0.1</b>	<b>TOTAL</b>	
<b>ชาย</b>	<b>1,571.1</b>	<b>971.7</b>	<b>66.2</b>	<b>30.7</b>	<b>24.7</b>	<b>0.0</b>	<b>MALE</b>	
<b>กำลังแรงงานรวม</b>	<b>1,177.1</b>	<b>829.3</b>	<b>18.8</b>	<b>26.2</b>	<b>21.9</b>	<b>0.0</b>	<b>Total Labor Force</b>	
<b>1. กำลังแรงงานปัจจุบัน</b>	<b>1,171.1</b>	<b>825.1</b>	<b>18.5</b>	<b>26.2</b>	<b>21.8</b>	<b>0.0</b>	<b>1. Current labor force</b>	
1.1 ผู้มีงานทำ	1,162.4	822.6	18.5	26.1	21.3	0.0	1.1 Employed	
- ทำงาน	1,152.5	815.4	17.8	26.0	21.1	0.0	- At work	
- ไม่ทำงานแต่มีงานประจำ	9.9	7.2	0.8	0.1	0.2	-	- With job but not at work	
1.2 ผู้ว่างงาน	8.7	2.5	-	0.1	0.5	-	1.2 Unemployed	
- ทำงานทำ	2.0	1.3	-	0.1	-	-	- Looking for work	
- ไม่ทำงานทำ/พร้อมที่จะทำงาน	6.7	1.2	-	-	0.5	-	- Not looking/available for work	
2. กำลังแรงงานที่รอฤดูกาล	6.0	4.2	0.3	-	0.2	-	2. Seasonally inactive labor force	
ผู้ไม่อยู่ในกำลังแรงงาน	394.1	142.5	47.4	4.5	2.8	-	Persons not in Labor Force	
1. ทำที่บ้าน	8.7	4.9	0.3	0.2	-	-	1. Household work	
2. เรียนหนังสือ	157.4	1.9	-	-	0.2	-	2. Studies	
3. ยังเด็ก ซรา/ไม่สามารถทำงานได้	161.8	90.4	44.1	1.7	2.1	-	3. Too young/old/incapable of work	
4. อื่น ๆ	66.2	45.2	3.1	2.6	0.5	-	4. Others	
<b>หญิง</b>	<b>1,746.2</b>	<b>999.7</b>	<b>265.9</b>	<b>47.5</b>	<b>40.3</b>	<b>0.1</b>	<b>FEMALE</b>	
<b>กำลังแรงงานรวม</b>	<b>1,090.2</b>	<b>725.6</b>	<b>98.4</b>	<b>37.5</b>	<b>33.9</b>	<b>0.1</b>	<b>Total Labor Force</b>	
<b>1. กำลังแรงงานปัจจุบัน</b>	<b>1,082.9</b>	<b>719.8</b>	<b>97.6</b>	<b>37.2</b>	<b>33.9</b>	<b>0.1</b>	<b>1. Current labor force</b>	
1.1 ผู้มีงานทำ	1,075.5	717.7	96.8	37.2	33.9	0.1	1.1 Employed	
- ทำงาน	1,070.4	715.2	96.0	36.5	33.5	0.1	- At work	
- ไม่ทำงานแต่มีงานประจำ	5.1	2.5	0.8	0.6	0.4	-	- With job but not at work	
1.2 ผู้ว่างงาน	7.4	2.1	0.8	0.1	0.0	-	1.2 Unemployed	
- ทำงานทำ	0.9	0.9	-	-	-	-	- Looking for work	
- ไม่ทำงานทำ/พร้อมที่จะทำงาน	6.5	1.2	0.8	0.1	0.0	-	- Not looking/available for work	
2. กำลังแรงงานที่รอฤดูกาล	7.4	5.8	0.8	0.3	-	-	2. Seasonally inactive labor force	
ผู้ไม่อยู่ในกำลังแรงงาน	656.0	274.1	167.6	10.0	6.4	-	Persons not in Labor Force	
1. ทำที่บ้าน	232.9	183.0	25.7	5.0	5.0	-	1. Household work	
2. เรียนหนังสือ	164.6	7.3	-	0.4	-	-	2. Studies	
3. ยังเด็ก ซรา/ไม่สามารถทำงานได้	223.9	67.5	135.3	2.5	1.1	-	3. Too young/old/incapable of work	
4. อื่น ๆ	34.6	16.3	6.5	2.1	0.3	-	4. Others	

ตารางที่ 2 จำนวนประชากรอายุ 15 ปีขึ้นไป จำแนกตามสถานภาพสมรส สถานภาพแรงงาน เพศ และเขตการปกครอง ภาคเหนือ (ต่อ)

TABLE 2 POPULATION 15 YEARS AND OVER BY MARITAL STATUS, LABOR FORCE STATUS, SEX AND AREA, NORTHERN REGION(Contd.)

ไตรมาสที่ 1/2557 : Quarter 1/2014

นอกเขตเทศบาล NON-MUNICIPAL AREA

หน่วยเป็นพัน : In Thousands

สถานภาพแรงงาน	รวม				เคยสมรส Ever-Married				LABOR FORCE STATUS				
	Total	โสด Single	สมรส Married	หม้าย Widowed	หย่า Divorced	แยกกันอยู่ Separated	ไม่ทราบ Unknown	TOTAL	MALE	Total Labor Force	1. Current labor force	2. Seasonally inactive labor force	Persons not in Labor Force
<b>ยอดรวม</b>	6,147.0	1,224.8	4,049.2	616.0	102.6	154.1	0.2						
<b>ชาย</b>	3,001.7	743.4	1,995.3	145.3	44.3	73.3	0.2						
<b>กำลังแรงงานรวม</b>	2,402.4	491.1	1,764.0	49.7	36.7	60.7	0.2						
<b>1. กำลังแรงงานปัจจุบัน</b>	2,382.8	486.6	1,750.5	49.3	36.6	59.7	0.2						
1.1 ผู้มีงานทำ	2,369.2	477.8	1,746.2	49.3	36.2	59.7	0.2						
- ทำงาน	2,333.9	475.3	1,717.1	47.4	34.8	59.1	0.2						
- ไม่ทำงานแต่มีงานประจำ	35.3	2.6	29.1	1.9	1.3	0.5	-						
1.2 ผู้ว่างงาน	13.6	8.8	4.4	-	0.4	-	-						
- ท างานทำ	2.5	1.9	0.6	-	-	-	-						
- ไม่ทำงานทำ/พร้อมที่จะทำงาน	11.0	6.9	3.8	-	0.4	-	-						
<b>2. กำลังแรงงานที่รอฤดูกาล</b>	19.6	4.5	13.4	0.5	0.2	1.1	-						
<b>ผู้ไม่อยู่ในกำลังแรงงาน</b>	599.3	252.3	231.3	95.6	7.6	12.5	-						
1. ทำงานบ้าน	11.9	2.6	7.7	0.9	0.5	0.2	-						
2. เรียนหนังสือ	197.6	192.9	4.8	-	-	-	-						
3. ยังเด็ก หรือไม่สามารถทำงานได้	338.0	41.5	189.3	93.4	3.6	10.3	-						
4. อื่น ๆ	51.7	15.2	29.6	1.3	3.4	2.1	-						
<b>หญิง</b>	3,145.2	481.4	2,054.0	470.7	58.3	80.8	-						
<b>กำลังแรงงานรวม</b>	1,913.0	187.3	1,465.4	157.6	43.6	59.2	-						
<b>1. กำลังแรงงานปัจจุบัน</b>	1,890.9	186.6	1,446.9	155.9	42.6	59.0	-						
1.1 ผู้มีงานทำ	1,875.7	179.6	1,441.0	154.9	41.3	59.0	-						
- ทำงาน	1,863.9	178.6	1,431.7	153.8	40.9	59.0	-						
- ไม่ทำงานแต่มีงานประจำ	11.8	1.0	9.3	1.1	0.4	-	-						
1.2 ผู้ว่างงาน	15.2	7.0	6.0	1.0	1.3	-	-						
- ท างานทำ	1.6	0.3	1.3	-	-	-	-						
- ไม่ทำงานทำ/พร้อมที่จะทำงาน	13.6	6.7	4.7	1.0	1.3	-	-						
<b>2. กำลังแรงงานที่รอฤดูกาล</b>	22.1	0.8	18.5	1.7	1.0	0.2	-						
<b>ผู้ไม่อยู่ในกำลังแรงงาน</b>	1,232.2	294.1	588.6	313.1	14.8	21.7	-						
1. ทำงานบ้าน	535.3	26.5	432.9	55.1	7.1	13.7	-						
2. เรียนหนังสือ	244.7	234.2	10.5	-	-	-	-						
3. ยังเด็ก หรือไม่สามารถทำงานได้	416.6	27.3	124.8	252.7	4.8	7.0	-						
4. อื่น ๆ	35.6	6.1	20.4	5.3	2.9	1.0	-						

ตารางที่ 3 จำนวนประชากรอายุ 15 ปีขึ้นไป จำแนกตามระดับการศึกษาที่สำเร็จ สถานภาพแรงงาน ภาคเหนือ

TABLE 3 POPULATION 15 YEARS AND OVER BY LEVEL OF EDUCATIONAL ATTAINMENT, LABOR FORCE STATUS, NORTHERN REGION

ไตรมาสที่ 1/2557 : Quarter 1/2014

หน่วยเป็นพัน : In Thousands

สถานภาพแรงงาน	รวม	ไม่มีการศึกษา	ต่ำกว่าประถมศึกษา	ประถมศึกษา	มัธยมศึกษาตอนต้น	มัธยมศึกษาตอนปลาย				อุดมศึกษา			ไม่ทราบ	LABOR FORCE STATUS			
						None	Elementary	Lower Secondary	Upper Secondary Level		Higher Level				Others	Unknown	
									General/Academic	Vocational	สายอาชีพการศึกษา	สายวิชาการ					สายวิชาชีพ
ยอดรวม	9,464.3	884.4	3,118.6	1,698.9	1,508.4	925.5	237.4	1.3	589.0	319.8	165.0	10.8	5.3	TOTAL			
กำลังแรงงานรวม	6,582.8	460.7	2,083.5	1,364.9	911.3	661.3	168.5	1.1	511.7	281.3	128.0	8.3	2.2	Total Labor Force			
1. กำลังแรงงานปัจจุบัน	6,527.7	453.6	2,055.8	1,355.4	905.3	657.9	168.5	1.1	511.7	280.1	128.0	8.3	2.2	1. Current labor force			
1.1 ผู้มีงานทำ	6,482.8	451.4	2,048.5	1,347.2	899.5	653.5	166.9	1.1	500.6	276.4	127.1	8.3	2.2	1.1 Employed			
- ทำงาน	6,420.6	444.6	2,015.7	1,336.8	895.1	647.7	166.9	1.1	500.2	276.0	126.1	8.3	2.2	- At work			
- ไม่ทำงานแต่มีงานประจำ	62.2	6.8	32.8	10.5	4.4	5.8	0.1	-	0.5	0.4	1.0	-	-	- With job but not at work			
1.2 ผู้ว่างงาน	44.9	2.2	7.3	8.1	5.7	4.4	1.6	-	11.0	3.7	0.9	-	-	1.2 Unemployed			
- หางานทำ	7.0	-	1.8	0.6	1.3	0.5	-	-	1.8	1.0	-	-	-	- Looking for work			
- ไม่หางานทำพร้อมที่จะทำงาน	37.9	2.2	5.4	7.5	4.4	3.9	1.6	-	9.3	2.6	0.9	-	-	- Not looking/available for work			
2. กำลังแรงงานที่รอฤดูกาล	55.1	7.1	27.7	9.6	6.1	3.4	-	-	0.1	1.2	-	-	-	2. Seasonally inactive labor force			
ผู้ไม่อยู่ในกำลังแรงงาน	2,881.5	423.7	1,035.2	334.0	597.0	264.2	68.8	0.3	77.2	38.6	37.0	2.5	3.1	Persons not in Labor Force			
1. ทำงานบ้าน	788.8	104.0	316.3	112.3	109.3	75.1	19.9	-	26.7	18.4	4.9	1.8	-	1. Household work			
2. เรียนหนังสือ	764.3	-	2.7	138.3	426.3	145.0	38.1	0.1	5.7	7.7	0.2	0.3	-	2. Studies			
3. ยังเด็ก หรือไม่สามารถทำงานได้	1,140.4	309.0	692.3	65.0	32.7	21.1	5.4	-	6.9	3.4	3.1	0.3	1.2	3. Too young/old/incapable of work			
4. อื่น ๆ	188.0	10.7	23.8	18.4	28.7	22.9	5.5	0.1	38.0	9.1	28.8	0.1	2.0	4. Others			

1/ รวมอาชีพระยะสั้น 1/ Including Short Course Vocational

ตารางที่ 3 จำนวนประชากรอายุ 15 ปีขึ้นไป จำนวนตามระดับการศึกษาที่สำเร็จ สถานภาพแรงงาน เพศ ภาคเหนือ

TABLE 3 POPULATION 15 YEARS AND OVER BY LEVEL OF EDUCATIONAL ATTAINMENT, LABOR FORCE STATUS, SEX, NORTHERN REGION

ไตรมาสที่ 1/2557 : Quarter 1/2014

หน่วยเป็นพัน : In Thousands

สถานภาพแรงงาน	รวม	ไม่มี การศึกษา	ต่ำกว่า ประถมศึกษา Less than Elementary	ประถม ศึกษา Elementary	มัธยมศึกษา ตอนต้น Lower Secondary	มัธยมศึกษาตอนปลาย				อุดมศึกษา			อื่นๆ Others	ไม่ทราบ Unknown	LABOR FORCE STATUS
						Upper Secondary Level		Higher Level		Higher Level					
						สามัญ/ General/ Academic	สาขาวิชา- ศึกษา Vocational	สาขาวิชา- การศึกษา Teacher Training	สาขาวิชา- การศึกษา Academic	สาขาวิชา- การศึกษา Technical Education	สาขาวิชา- การศึกษา Teacher Training				
<b>ชาย</b>	4,572.9	305.6	1,433.4	872.3	824.3	475.9	136.5	0.7	276.3	176.3	62.3	4.7	4.7	4.7	MALE
<b>กำลังแรงงานรวม</b>	3,579.5	195.4	1,092.7	755.1	576.7	392.8	103.7	0.5	243.6	166.9	46.4	4.2	4.2	1.6	Total Labor Force
<b>1. กำลังแรงงานปัจจุบัน</b>	3,553.9	193.6	1,079.1	750.5	573.8	391.2	103.7	0.5	243.6	165.8	46.4	4.2	4.2	1.6	1. Current labor force
1.1 ผู้มีงานทำ	3,531.6	193.1	1,076.6	744.9	571.4	388.4	102.6	0.5	239.3	163.4	45.8	4.2	4.2	1.6	1.1 Employed
- ทำงาน	3,486.4	188.3	1,052.0	736.8	568.5	384.4	102.6	0.5	239.1	163.4	45.2	4.2	4.2	1.6	- At work
- ไม่ทำงานแต่มีงานประจำ	45.2	4.9	24.6	8.1	2.9	3.9	-	-	0.2	-	0.6	-	-	-	- With job but not at work
1.2 ผู้ว่างงาน	22.3	0.5	2.5	5.6	2.4	2.9	1.1	-	4.3	2.5	0.6	-	-	-	1.2 Unemployed
- หางานทำ	4.6	-	0.9	0.1	0.6	0.5	-	-	1.8	0.7	-	-	-	-	- Looking for work
- ไม่หางานทำ/พร้อมที่จะทำงาน	17.7	0.5	1.6	5.5	1.8	2.4	1.1	-	2.5	1.8	0.6	-	-	-	- Not looking/available for work
<b>2. กำลังแรงงานที่หยุดพัก</b>	25.6	1.8	13.6	4.6	3.0	1.5	-	-	0.1	1.1	-	-	-	-	2. Seasonally inactive labor force
<b>ผู้ไม่อยู่ในกำลังแรงงาน</b>	993.3	110.2	340.7	117.2	247.5	83.1	32.8	0.3	32.7	9.4	15.9	0.5	3.1	0.5	Persons not in Labor Force
1. ทำงานบ้าน	20.6	1.0	7.6	3.4	3.0	2.7	1.2	-	1.4	0.1	0.2	0.1	-	-	1. Household work
2. เรียนหนังสือ	355.0	-	1.0	70.9	201.7	52.7	22.8	0.1	3.8	2.0	-	-	-	-	2. Studies
3. ยี่สิบหก ชม./ไม่สามารถทำงานได้	499.9	104.5	316.8	31.4	22.0	12.5	4.1	-	4.1	1.3	1.8	0.3	1.2	0.3	3. Too young/old/incapable of work
4. อื่น ๆ	117.9	4.7	15.4	11.5	20.9	15.3	4.7	0.1	23.4	6.0	13.9	0.1	2.0	0.1	4. Others
<b>หญิง</b>	4,891.4	578.9	1,685.2	826.6	684.1	449.6	100.8	0.6	312.6	143.5	102.7	6.1	0.6	0.6	FEMALE
<b>กำลังแรงงานรวม</b>	3,003.3	265.3	990.8	609.8	334.6	268.6	64.8	0.6	268.1	114.3	81.6	4.1	0.6	0.6	Total Labor Force
<b>1. กำลังแรงงานปัจจุบัน</b>	2,973.8	260.0	976.7	604.8	331.5	266.7	64.8	0.6	268.1	114.2	81.6	4.1	0.6	0.6	1. Current labor force
1.1 ผู้มีงานทำ	2,951.2	258.3	971.9	602.3	328.1	265.2	64.3	0.6	261.4	113.0	81.3	4.1	0.6	0.6	1.1 Employed
- ทำงาน	2,934.3	256.4	963.7	600.0	326.7	263.3	64.3	0.6	261.1	112.6	80.9	4.1	0.6	0.6	- At work
- ไม่ทำงานแต่มีงานประจำ	16.9	1.9	8.2	2.3	1.5	1.9	0.1	-	0.3	0.4	0.4	-	-	-	- With job but not at work
1.2 ผู้ว่างงาน	22.6	1.7	4.8	2.5	3.4	1.5	0.5	-	6.7	1.2	0.3	-	-	-	1.2 Unemployed
- หางานทำ	2.5	-	0.9	0.5	0.8	-	-	-	-	0.3	-	-	-	-	- Looking for work
- ไม่หางานทำ/พร้อมที่จะทำงาน	20.2	1.7	3.9	2.0	2.6	1.5	0.5	-	6.7	0.9	0.3	-	-	-	- Not looking/available for work
<b>2. กำลังแรงงานที่หยุดพัก</b>	29.5	5.3	14.1	4.9	3.1	1.9	-	-	-	0.1	-	-	-	-	2. Seasonally inactive labor force
<b>ผู้ไม่อยู่ในกำลังแรงงาน</b>	1,888.2	313.6	694.4	216.8	349.5	181.1	36.0	-	44.5	29.2	21.1	2.0	-	-	Persons not in Labor Force
1. ทำงานบ้าน	768.2	103.1	308.8	108.9	106.3	72.4	18.7	-	25.4	18.3	4.7	1.7	-	-	1. Household work
2. เรียนหนังสือ	409.3	-	1.7	67.4	224.6	92.3	15.2	-	1.8	5.7	0.2	0.3	-	-	2. Studies
3. ยี่สิบหก ชม./ไม่สามารถทำงานได้	640.5	204.5	375.5	33.6	10.8	8.6	1.3	-	2.8	2.0	1.3	-	-	-	3. Too young/old/incapable of work
4. อื่น ๆ	70.2	6.0	8.4	6.9	7.8	7.7	0.8	-	14.6	3.1	14.9	-	-	-	4. Others

1/ รวมอาชีพระยะสั้น 1/ Including Short Course Vocational



ตารางที่ 3 จำนวนประชากรอายุ 15 ปีขึ้นไป จำนวนตามระดับการศึกษาที่สำเร็จ สถานภาพแรงงาน เพศ และเขตการปกครอง ภาคเหนือ (ต่อ)

TABLE 3 POPULATION 15 YEARS AND OVER BY LEVEL OF EDUCATIONAL ATTAINMENT, LABOR FORCE STATUS, SEX AND AREA, NORTHERN REGION (Contd)

ไตรมาสที่ 1/2557 : Quarter 1/2014 ในเขตเทศบาล MUNICIPAL AREA หน่วยเป็นพัน : In Thousands

สถานภาพแรงงาน	รวม	ไม่มี การศึกษา	มัธยมศึกษาตอนปลาย						อุดมศึกษา			LABOR FORCE STATUS		
			ต่ำกว่า ประถมศึกษา	ประถมศึกษา	Upper Secondary Level		Higher Level		สาขาวิชา- การศึกษ	สาขาวิชา- การศึกษ	สาขาวิชา- การศึกษ		1/ Others	
					Less than Elementary	Elementary	General/ Academic	Vocational						Teacher Training
ยอดรวม	3,317.3	229.5	956.3	455.9	525.6	407.4	110.3	0.4	362.6	163.5	96.0	6.7	3.2	TOTAL
กำลังแรงงานรวม	2,267.3	118.1	614.1	363.2	296.6	265.6	76.9	0.1	311.7	145.7	69.9	5.3	0.2	Total Labor Force
1. กำลังแรงงานปัจจุบัน	2,254.0	117.0	606.9	360.6	295.9	264.1	76.9	0.1	311.6	145.6	69.9	5.3	0.2	1. Current labor force
1.1 ผู้มีงานทำ	2,237.9	116.5	604.9	359.6	293.2	262.0	75.5	0.1	307.0	144.1	69.5	5.3	0.2	1.1 Employed
- ทำงาน	2,222.9	115.6	597.0	356.3	292.4	260.7	75.5	0.1	306.8	143.7	69.3	5.3	0.2	- At work
- ไม่ทำงานแต่มีงานประจำ	15.0	0.9	7.9	3.4	0.8	1.2	0.1	-	0.2	0.4	0.2	-	-	- With job but not at work
1.2 ผู้ว่างงาน	16.1	0.4	2.0	0.9	2.7	2.2	1.3	-	4.6	1.5	0.4	-	-	1.2 Unemployed
- หางานทำ	2.9	-	0.3	0.1	1.3	0.5	-	-	0.3	0.4	-	-	-	- Looking for work
- ไม่หางานทำ/พร้อมที่จะทำงาน	13.2	0.4	1.7	0.8	1.3	1.7	1.3	-	4.3	1.2	0.4	-	-	- Not looking/available for work
2. กำลังแรงงานที่รอฤดูกาล	13.4	1.2	7.2	2.6	0.7	1.5	-	-	0.1	0.1	-	-	-	2. Seasonally inactive labor force
ผู้ไม่อยู่ในกำลังแรงงาน	1,050.0	111.4	342.2	92.7	229.0	141.8	33.4	0.3	50.9	17.8	26.1	1.4	3.0	Persons not in Labor Force
1. ทำงานบ้าน	241.5	24.0	100.2	28.8	29.5	25.7	9.0	-	13.8	7.7	2.3	0.8	-	1. Household work
2. เรียนหนังสือ	322.0	-	0.2	40.5	169.0	90.5	16.7	0.1	2.9	1.7	0.2	0.3	-	2. Studies
3. ยังเด็ก/ชร/ไม่สามารถทำงานได้	385.7	84.7	233.9	18.8	19.6	13.0	3.1	-	6.6	2.7	2.1	0.3	1.0	3. Too young/old/incapable of work
4. อื่น ๆ	100.7	2.8	7.9	4.6	11.0	12.6	4.7	0.1	27.7	5.7	21.6	0.1	2.0	4. Others

1/ รวมอาชีพระยะสั้น Including Short Course Vocational

ตารางที่ 3 จำนวนประชากรอายุ 15 ปีขึ้นไป จำนวนตามระดับการศึกษาที่สำเร็จ สถานภาพแรงงาน เพศ และเขตการปกครอง ภาคเหนือ (ต่อ)  
TABLE 3 POPULATION 15 YEARS AND OVER BY LEVEL OF EDUCATIONAL ATTAINMENT, LABOR FORCE STATUS, SEX AND AREA, NORTHERN REGION (Contd)

สถานภาพแรงงาน	ในเขตเทศบาล MUNICIPAL AREA											LABOR FORCE STATUS		
	มัธยมศึกษาตอนต้น					อุดมศึกษา					1/ อื่นๆ		1/ Unknown	
	รวม	ไม่มี การศึกษา	ต่ำกว่า ประถมศึกษา	ประถมศึกษา	มัธยมศึกษา ตอนต้น	สาธิต/วิชา ศึกษา	สาธิตวิชา- การศึกษา	มหาวิทยาลัย Teacher Training	Academic	Higher Technical Education				สาขาวิชา การศึกษา
Total	None	Elementary	Elementary	Secondary	General/ Academic	Vocational	Teacher Training	Academic	Higher Technical Education	Teacher Training	Others			
ยอดรวม	3,317.3	229.5	956.3	455.9	525.6	407.4	110.3	0.4	362.6	163.5	96.0	6.7	3.2	TOTAL
ชาย	1,571.1	75.3	416.6	230.0	272.6	212.7	60.4	0.4	170.7	91.7	34.7	3.1	3.0	MALE
กำลังแรงงานรวม	1,177.1	48.7	310.1	193.3	170.5	154.4	42.0	0.1	146.4	85.3	23.6	2.6	-	Total Labor Force
1. กำลังแรงงานปัจจุบัน	1,171.1	48.3	306.8	191.8	170.1	154.2	42.0	0.1	146.3	85.3	23.6	2.6	-	1. Current labor force
1.1 ผู้มีงานทำ	1,162.4	48.1	306.0	191.2	168.7	152.8	41.2	0.1	143.4	84.8	23.5	2.6	-	1.1 Employed
- ทำงาน	1,152.5	47.3	300.7	188.7	168.5	152.0	41.2	0.1	143.3	84.8	23.3	2.6	-	- At work
- ไม่ทำงานแต่มีงานประจำ	9.9	0.7	5.3	2.4	0.2	0.8	-	-	0.2	-	0.2	-	-	- With job but not at work
1.2 ผู้ว่างงาน	8.7	0.3	0.7	0.7	1.4	1.4	0.8	-	2.8	0.5	0.1	-	-	1.2 Unemployed
- หางานทำ	2.0	-	0.3	0.1	0.6	0.5	-	-	0.3	0.2	-	-	-	- Looking for work
- ไม่หางานทำ/พร้อมที่จะทำงาน	6.7	0.3	0.4	0.6	0.8	0.9	0.8	-	2.5	0.3	0.1	-	-	- Not looking/available for work
2. กำลังแรงงานที่รอฤดูกาล	6.0	0.4	3.3	1.5	0.5	0.3	-	-	0.1	-	-	-	-	2. Seasonally inactive labor force
ผู้ไม่อยู่ในกำลังแรงงาน	394.1	26.6	106.6	36.7	102.0	58.2	18.3	0.3	24.4	6.4	11.1	0.5	3.0	Persons not in Labor Force
1. ทำงานบ้าน	8.7	0.3	2.4	1.4	1.7	1.7	0.7	-	0.1	0.1	0.2	0.1	-	1. Household work
2. เรียนหนังสือ	157.4	-	0.1	23.1	80.8	39.4	11.0	0.1	2.0	1.0	-	-	-	2. Studies
3. ยังเด็ก หรือ/ไม่สามารถทำงานได้	161.8	25.7	98.8	9.0	11.1	7.5	2.8	-	3.8	0.9	1.0	0.3	1.0	3. Too young/old/incapable of work
4. อื่น ๆ	66.2	0.6	5.3	3.3	8.5	9.6	3.9	0.1	18.5	4.3	10.0	0.1	2.0	4. Others
หญิง	1,746.2	154.2	539.6	225.9	253.0	194.8	49.9	-	191.9	71.8	61.3	3.6	0.2	FEMALE
กำลังแรงงานรวม	1,090.2	69.4	304.0	169.9	126.1	111.2	34.8	-	165.3	60.4	46.3	2.6	0.2	Total Labor Force
1. กำลังแรงงานปัจจุบัน	1,082.9	68.6	300.2	168.7	125.8	110.0	34.8	-	165.3	60.3	46.3	2.6	0.2	1. Current labor force
1.1 ผู้มีงานทำ	1,075.5	68.5	298.9	168.5	124.5	109.2	34.3	-	163.6	59.3	46.0	2.6	0.2	1.1 Employed
- ทำงาน	1,070.4	68.3	296.3	167.5	123.9	108.8	34.2	-	163.6	58.9	46.0	2.6	0.2	- At work
- ไม่ทำงานแต่มีงานประจำ	5.1	0.2	2.6	0.9	0.6	0.4	0.1	-	-	0.4	-	-	-	- With job but not at work
1.2 ผู้ว่างงาน	7.4	0.2	1.3	0.3	1.3	0.8	0.5	-	1.8	1.0	0.3	-	-	1.2 Unemployed
- หางานทำ	0.9	-	-	-	0.8	-	-	-	0.1	-	-	-	-	- Looking for work
- ไม่หางานทำ/พร้อมที่จะทำงาน	6.5	0.2	1.3	0.3	0.6	0.8	0.5	-	1.8	0.9	0.3	-	-	- Not looking/available for work
2. กำลังแรงงานที่รอฤดูกาล	7.4	0.7	3.9	1.2	0.2	1.3	-	-	-	0.1	-	-	-	2. Seasonally inactive labor force
ผู้ไม่อยู่ในกำลังแรงงาน	656.0	84.8	235.6	56.0	126.9	83.6	15.1	-	26.6	11.4	15.0	0.9	-	Persons not in Labor Force
1. ทำงานบ้าน	232.9	23.6	97.9	27.4	27.8	24.0	8.3	-	13.7	7.5	2.1	0.7	-	1. Household work
2. เรียนหนังสือ	164.6	-	0.0	17.5	88.2	51.2	5.8	-	0.9	0.8	0.2	0.3	-	2. Studies
3. ยังเด็ก หรือ/ไม่สามารถทำงานได้	223.9	59.0	135.0	9.9	8.5	5.5	0.3	-	2.8	1.8	1.2	-	-	3. Too young/old/incapable of work
4. อื่น ๆ	34.6	2.2	2.7	1.3	2.5	3.0	0.8	-	9.2	1.4	11.6	-	-	4. Others

1/ รวมอาชีพระยะสั้น 1/ Including Short Course Vocational

ไตรมาสที่ 1/2557 : Quarter 1/2014

หน่วยนับพัน : in Thousands

ตารางที่ 3 จำนวนประชากรอายุ 15 ปีขึ้นไป จำนวนตามระดับการศึกษาที่สำเร็จ สถานภาพแรงงาน เพศ และเขตการปกครอง ภาคเหนือ (ต่อ)  
TABLE 3 POPULATION 15 YEARS AND OVER BY LEVEL OF EDUCATIONAL ATTAINMENT, LABOR FORCE STATUS, SEX AND AREA, NORTHERN REGION (Contd)

ไตรมาสที่ 1/2557 : Quarter 1/2014 หน่วยเป็นพัน : in Thousands

สถานภาพแรงงาน	นอกเขตเทศบาล NON-MUNICIPAL AREA										รวม	LABOR FORCE STATUS	
	มัธยมศึกษาตอนปลาย					อุดมศึกษา							
	ไม่มี การศึกษา	ต่ำกว่า ประถมศึกษา	ประถมศึกษา ศึกษา	มัธยมศึกษา ตอนต้น	มัธยมศึกษา ตอนต้น	General/ Academic	สายอาชีพ ศึกษา	สายอาชีพ- การศึกษ	สายอาชีพ- การศึกษ	สายอาชีพ การศึกษ			สายอาชีพ การศึกษ
None	Elementary Less than	Elementary	Secondary	Secondary	Vocational	Teacher Training	Academic	Academic	Technical Education	Teacher Training	Others	Unknown	
ยอดรวม	6,147.0	2,162.4	1,243.0	982.8	518.0	127.1	0.9	226.4	156.3	68.9	4.1	2.2	TOTAL
กำลังแรงงานรวม	4,315.5	1,469.4	1,001.7	614.7	395.7	91.7	0.9	200.1	135.5	58.0	3.1	2.0	Total Labor Force
1. กำลังแรงงานปัจจุบัน	4,273.7	1,448.9	994.8	609.4	393.8	91.7	0.9	200.1	134.4	58.0	3.1	2.0	1. Current labor force
1.1 ผู้มีงานทำ	4,244.9	1,443.6	987.6	606.3	391.6	91.4	0.9	193.6	132.3	57.6	3.1	2.0	1.1 Employed
- ทำงาน	4,197.8	1,418.7	980.5	602.7	387.0	91.4	0.9	193.3	132.3	56.8	3.1	2.0	- At work
- ไม่ทำงานแต่มีงานประจำ	47.2	24.9	7.1	3.6	4.6	-	-	0.3	-	0.8	-	-	- With job but not at work
1.2 ผู้ว่างงาน	28.8	5.2	7.2	3.1	2.2	0.3	-	6.4	2.1	0.5	-	-	1.2 Unemployed
- หางานทำ	4.1	1.5	0.5	-	-	-	-	1.5	0.7	-	-	-	- Looking for work
- ไม่ทำงานทั้ง/พร้อมที่จะทำงาน	24.7	3.7	6.7	3.1	2.2	0.3	-	4.9	1.5	0.5	-	-	- Not Looking/available for work
2. กำลังแรงงานที่รอฤดูกาล	41.8	5.9	6.9	5.4	1.9	-	-	-	1.1	-	-	-	2. Seasonally inactive labor force
ผู้ไม่อยู่ในกำลังแรงงาน	1,831.5	693.0	241.3	368.1	122.4	35.4	-	26.3	20.8	10.9	1.0	0.1	Persons not in Labor Force
1. ทำงานบ้าน	547.3	216.1	83.5	79.8	49.4	11.0	-	12.9	10.8	2.7	1.0	-	1. Household work
2. เรียนหนังสือ	442.3	2.6	97.8	257.4	54.5	21.3	-	2.8	6.0	-	-	-	2. Studies
3. ยังเด็ก/ชร/ไม่สามารถทำงานได้	754.6	458.5	46.2	13.1	8.1	2.4	-	0.3	0.7	1.0	-	0.1	3. Too young/old/incapable of work
4. อื่น ๆ	87.3	15.9	13.8	17.7	10.3	0.8	-	10.3	3.4	7.3	-	-	4. Others

1/ รวมอาชีพระยะสั้น Including Short Course Vocational

ตารางที่ 3 จำนวนประชากรอายุ 15 ปีขึ้นไป จำแนกตามระดับการศึกษาที่สำเร็จ สถานภาพแรงงาน เพศ และเขตการปกครอง ภาคเหนือ (ต่อ)  
TABLE 3 POPULATION 15 YEARS AND OVER BY LEVEL OF EDUCATIONAL ATTAINMENT, LABOR FORCE STATUS, SEX AND AREA, NORTHERN REGION (Contd)

ไตรมาสที่ 1/2557 : Quarter 1/2014

นอกเขตเทศบาล NON-MUNICIPAL AREA

หน่วยเป็นพัน : In Thousands

สถานภาพแรงงาน	รวม	ไม่มี การศึกษา	ต่ำกว่า ประถมศึกษา	ประถมศึกษา Elementary	ประถมศึกษา ศึกษา	มัธยมศึกษา ตอนต้น	มัธยมศึกษาตอนปลาย				อุดมศึกษา				อื่นๆ /	ไม่ทราบ	LABOR FORCE STATUS
							Upper Secondary Level		Higher Level		Upper Secondary Level		Higher Level				
							General/ Academic	Vocational	Teacher Training	Academic	Teacher Training	Technical Education	Higher Technical Education				
โดยรวม	6,147.0	654.9	2,162.4	1,243.0	982.8	518.0	226.4	156.3	68.9	4.1	2.2	TOTAL					
ชาย	3,001.7	230.2	1,016.8	642.3	551.7	263.2	105.6	84.6	27.6	1.6	1.7	MALE					
กำลังแรงงาน	2,402.4	146.7	782.6	561.8	406.2	238.3	97.3	81.6	22.8	1.6	1.6	Total Labor Force					
1. กำลังแรงงานปัจจุบัน	2,382.8	145.3	772.4	558.7	403.7	237.1	97.3	80.5	22.8	1.6	1.6	1. Current labor force					
1.1 ผู้มีงานทำ	2,369.2	145.1	770.6	553.7	402.7	235.6	95.8	78.6	22.3	1.6	1.6	1.1 Employed					
-ทำงาน	2,333.9	140.9	751.3	548.0	400.0	232.5	95.8	78.6	21.9	1.6	1.6	- At work					
-ไม่ทำงานแต่มีงานประจำ	35.3	4.2	19.3	5.7	2.7	3.1	-	-	0.4	-	-	- With job but not at work					
1.2 ผู้ว่างงาน	13.6	0.2	1.7	4.9	1.0	1.5	1.5	2.0	0.5	-	-	1.2 Unemployed					
-หางานทำ	2.5	-	0.6	-	-	-	1.5	0.5	-	-	-	- Looking for work					
-ไม่หางานทำ/พร้อมที่จะทำงาน	11.0	0.2	1.1	4.9	1.0	1.5	-	1.5	0.5	-	-	- Not looking/available for work					
2. กำลังแรงงานที่รอดูการ	19.6	1.4	10.3	3.2	2.5	1.2	-	-	1.1	-	-	2. Seasonally inactive labor force					
ผู้ไม่อยู่ในกำลังแรงงาน	599.3	83.6	234.1	80.5	145.5	24.9	14.5	8.3	3.0	4.8	0.1	Persons not in Labor Force					
1. หางานบ้าน	11.9	0.7	5.2	1.9	1.3	0.9	0.6	1.3	-	-	-	1. Household work					
2. เรือนหนังสือ	197.6	-	0.9	47.8	121.0	13.3	11.8	1.8	1.0	-	-	2. Studies					
3. ยึดถือ ข้าราชการ/ไม่สามารถทำงานได้	338.0	78.8	217.9	22.5	10.8	5.0	1.3	0.3	0.4	0.9	0.1	3. Too young/old/incapable of work					
4. อื่น ๆ	51.7	4.1	10.1	8.3	12.4	5.6	0.8	4.9	1.6	3.9	-	4. Others					
หญิง	3,145.2	424.7	1,145.6	600.7	431.1	254.9	51.0	120.7	71.7	41.4	2.5	FEMALE					
กำลังแรงงานรวม	1,913.0	195.9	686.8	439.9	208.6	157.4	30.0	102.8	53.9	35.3	1.5	Total Labor Force					
1. กำลังแรงงานปัจจุบัน	1,890.9	191.4	676.5	436.1	205.7	156.7	30.0	102.8	53.9	35.3	1.5	1. Current labor force					
1.1 ผู้มีงานทำ	1,875.7	189.8	673.0	433.9	203.6	156.0	30.0	97.8	53.7	35.3	1.5	1.1 Employed					
-ทำงาน	1,863.9	188.1	667.4	432.5	202.7	154.5	30.0	97.5	53.7	34.9	1.5	- At work					
-ไม่ทำงานแต่มีงานประจำ	11.8	1.8	5.6	1.4	0.9	1.4	-	0.3	-	0.4	-	- With job but not at work					
1.2 ผู้ว่างงาน	15.2	1.6	3.5	2.3	2.1	0.7	-	4.9	0.2	-	-	1.2 Unemployed					
-หางานทำ	1.6	-	0.9	0.5	-	-	-	0.2	-	-	-	- Looking for work					
-ไม่หางานทำ/พร้อมที่จะทำงาน	13.6	1.6	2.6	1.8	2.1	0.7	-	4.9	-	-	-	- Not looking/available for work					
2. กำลังแรงงานที่รอดูการ	22.1	4.6	10.3	3.8	2.9	0.7	-	-	-	-	-	2. Seasonally inactive labor force					
ผู้ไม่อยู่ในกำลังแรงงาน	1,232.2	228.7	458.8	160.8	222.6	97.5	21.0	18.0	17.8	6.1	1.0	Persons not in Labor Force					
1. หางานบ้าน	535.3	79.4	210.9	81.5	78.5	48.5	10.4	11.7	10.8	2.7	1.0	1. Household work					
2. เรือนหนังสือ	244.7	-	1.7	50.0	136.4	41.2	9.5	1.0	5.0	-	-	2. Studies					
3. ยึดถือ ข้าราชการ/ไม่สามารถทำงานได้	416.6	145.4	240.5	23.8	2.3	3.1	1.0	-	0.3	0.1	-	3. Too young/old/incapable of work					
4. อื่น ๆ	35.6	3.9	5.7	5.6	5.4	4.7	-	5.4	1.8	3.3	-	4. Others					

/ รวมอาชีพระยะสั้น / Including Short Course Vocational

ตารางที่ 4 จำนวนผู้มีงานทำ จำแนกตามระดับการศึกษาที่สำเร็จ อาชีพ ภาคเหนือ

TABLE 4 EMPLOYED PERSONS BY LEVEL OF EDUCATIONAL ATTAINMENT, OCCUPATION , NORTHERN REGION

ไตรมาสที่ 1/2557 : Quarter 1/2014

หน่วยเป็นพัน : in Thousands

อาชีพ	รวม	ไม่มี การศึกษา	ต่ำกว่า ประถมศึกษา	Elementary	Less than	ต่ำกว่า ประถมศึกษา	None	มัธยมศึกษาตอนปลาย				อุดมศึกษา		1/ อื่นๆ	ไม่ทราบ	OCCUPATION
								ประถมศึกษา	ต่ำกว่า ประถมศึกษา	ต่ำกว่า ประถมศึกษา	ต่ำกว่า ประถมศึกษา	สายวิชา- การศึกษา	สายวิชา- การศึกษา			
	Total	Elementary	Lower Secondary	General/ Academic	Vocational	Teacher Training	Academic	Education	Teacher Training	Others	Unknown					
ยอดรวม	6,482.8	451.4	2,048.5	1,347.2	899.5	653.5	166.9	1.1	500.6	276.4	127.1	8.3	2.2	TOTAL		
1. ผู้ปฏิบัติงานทนาย และผู้จัดการ	159.6	0.6	27.5	12.7	14.0	20.9	4.3	-	62.2	12.4	5.1	-	-	1. Legislators, senior officials and managers		
2. ผู้ประกอบวิชาชีพด้านต่างๆ	253.7	-	1.8	3.0	5.2	6.4	2.7	-	125.9	27.1	80.7	0.4	0.4	2. Professionals		
3. ผู้ประกอบวิชาชีพด้านเทคนิคต่างๆ	165.4	1.3	6.1	3.9	12.1	28.0	12.5	-	68.8	28.9	3.9	-	-	3. Technicians and associate professionals		
และอาชีพที่เกี่ยวข้อง																
4. เสมียน	170.9	0.1	2.2	4.6	11.8	27.2	15.1	-	77.9	26.0	5.8	0.1	-	4. Clerks		
5. พนักงานบริการและพนักงานในร้านค้า และตลาด	1,096.7	46.1	278.8	171.4	175.0	184.7	47.5	0.6	104.7	68.7	17.8	1.4	0.2	5. Service workers and shop and market sales workers		
6. ผู้ปฏิบัติงานที่มีฝีมือในด้านการเกษตร และการประมง	2,585.5	234.4	1,102.5	629.3	320.9	191.8	29.2	-	30.0	39.2	7.8	0.5	-	6. Skilled agricultural and fishery workers		
และธุรกิจการค้าที่เกี่ยวข้อง																
7. ผู้ปฏิบัติงานด้านความงามหรือช่างฝีมือ	859.9	53.2	284.0	209.6	139.6	82.5	29.5	0.1	15.2	42.0	2.1	1.9	-	7. Craft and related trades workers		
8. ผู้ปฏิบัติการโรงงานและเครื่องจักร และผู้ปฏิบัติงานด้านการประกอบ	370.0	8.4	74.4	91.3	86.3	58.4	17.8	-	9.2	19.7	2.1	1.9	0.7	8. Plant and machine operators and assemblers		
9. อาชีพขั้นพื้นฐานต่างๆในด้านการขาย และบริการ	821.2	107.4	271.4	221.4	134.7	53.6	8.3	0.4	6.7	12.5	1.8	2.2	1.0	9. Elementary occupations		
10. คนงานซึ่งได้จำแนกไว้ในหมวดอื่น	-	-	-	-	-	-	-	-	-	-	-	-	-	-	10. Workers not classifiable by occupation	

1/ รวมอาชีพระยะสั้น Including Short Course Vocational

ตารางที่ 4 จำนวนผู้มีงานทำ จำแนกตามระดับการศึกษาที่สำเร็จ อาชีพ และเพศ ภาคเหนือ  
TABLE 4 EMPLOYED PERSONS BY LEVEL OF EDUCATIONAL ATTAINMENT, OCCUPATION AND SEX, NORTHERN REGION

อาชีพ Occupation	มัยนึ่งศึกษาดองเลดง Upper Secondary Level										อุดมศึกษา Higher Level			ไม่ทราบ Unknown	อื่นๆ Others	ไม่ทราบ Unknown	อาชีพ OCCUPATION
	รวม Total	ไม่มี การศึกษา None	ต่ำกว่า ประถมศึกษา Less than Elementary	ประถมศึกษา Elementary	มัธยมศึกษา ตอนต้น Lower Secondary	สถานศึกษา General/ Academic		สาขาวิชา- การศึกษา Teacher Training	สาขาวิชา- การศึกษ Teacher Training	สาขาวิชาการ Academic	สาขาวิชาชีพ Technical Education	สาขาวิชา- การศึกษา Teacher Training					
						General/ Academic	Vocational										
ชาย Male	3,531.6	193.1	1,076.6	744.9	571.4	388.4	102.6	0.5	239.3	163.4	45.8	4.2	1.6	MALE			
1. ผู้ปฏิบัติงานเฉพาะ ชำนาญการระดับอาวุโส และผู้จัดการ	118.0	0.5	23.5	8.2	11.1	14.3	3.2	-	44.8	9.6	2.9	-	-	1. Legislators, senior officials and managers			
2. ผู้ประกอบวิชาชีพขั้นต้นต่างๆ	95.7	-	1.6	1.3	4.3	2.9	1.9	-	51.0	5.4	26.9	0.1	0.4	2. Professionals			
3. ผู้ประกอบวิชาชีพขั้นต้นเทคนิคสาขาต่างๆ และอาชีพที่เกี่ยวข้อง	91.0	0.3	4.0	1.7	7.6	17.6	5.4	-	37.7	15.9	0.7	-	-	3. Technicians and associate professionals			
4. เติมนิน	44.7	-	1.3	0.8	4.5	9.4	5.8	-	14.3	7.1	1.6	-	-	4. Clerks			
5. พนักงานบริการและพนักงานในร้านค้า และตลาด	421.9	12.0	91.7	61.7	66.4	80.2	18.5	0.2	49.1	35.7	5.8	0.6	-	5. Service workers and shop and market sales workers			
6. ผู้ปฏิบัติงานที่มีฝีมือในด้านการเกษตร และการประมง	1,470.6	102.8	598.9	338.9	222.0	128.9	24.1	-	22.3	27.5	5.0	0.3	-	6. Skilled agricultural and fishery workers			
7. ผู้ปฏิบัติงานที่มีความสามารถทางฝีมือ และธุรกิจการค้าที่เกี่ยวข้อง	605.9	28.8	174.2	157.0	111.2	61.2	23.4	0.1	10.5	36.2	1.9	1.4	-	7. Craft and related trades workers			
8. ผู้ปฏิบัติการโรงงานและเครื่องจักร และผู้ปฏิบัติงานด้านการประกอบ	265.9	5.1	54.0	62.8	65.2	40.3	14.7	-	6.3	15.5	0.8	0.7	-	8. Plant and machine operators and assemblers			
9. อาชีพขั้นพื้นฐานต่างๆ ในด้านการขาย และการให้บริการ	417.9	43.6	127.5	112.7	79.0	33.7	5.7	0.1	3.4	10.7	0.1	1.2	0.5	9. Elementary occupations			
10. คนงานซึ่งมิได้จำแนกไว้ในหมวดอื่น	-	-	-	-	-	-	-	-	-	-	-	-	-	10. Workers not classifiable by occupation			
หญิง Female	2,951.2	258.3	971.9	602.3	328.1	265.2	64.3	0.6	261.4	113.0	81.3	4.1	0.6	FEMALE			
1. ผู้ปฏิบัติงานเฉพาะ ชำนาญการระดับอาวุโส และผู้จัดการ	41.6	0.1	3.9	4.5	2.9	6.7	1.1	-	17.4	2.8	2.2	-	-	1. Legislators, senior officials and managers			
2. ผู้ประกอบวิชาชีพขั้นต้นต่างๆ	157.9	-	0.2	1.7	0.9	3.5	0.8	-	75.0	21.7	53.9	0.3	-	2. Professionals			
3. ผู้ประกอบวิชาชีพขั้นต้นเทคนิคสาขาต่างๆ และอาชีพที่เกี่ยวข้อง	74.4	1.0	2.0	2.2	4.5	10.4	7.0	-	31.1	13.0	3.2	-	-	3. Technicians and associate professionals			
4. เติมนิน	126.2	0.1	0.9	3.8	7.3	17.8	9.3	-	63.6	18.9	4.3	0.1	-	4. Clerks			
5. พนักงานบริการและพนักงานในร้านค้า และตลาด	674.9	34.1	187.1	109.7	108.6	104.5	29.0	0.4	55.6	33.0	12.0	0.8	0.2	5. Service workers and shop and market sales workers			
6. ผู้ปฏิบัติงานที่มีฝีมือในด้านการเกษตร และการประมง	1,114.8	131.6	503.6	290.4	98.9	63.0	5.0	-	7.6	11.7	2.8	0.2	-	6. Skilled agricultural and fishery workers			
7. ผู้ปฏิบัติงานที่มีความสามารถทางฝีมือ และธุรกิจการค้าที่เกี่ยวข้อง	254.0	24.4	109.8	52.6	28.4	21.3	6.2	-	4.8	5.8	0.2	0.5	-	7. Craft and related trades workers			
8. ผู้ปฏิบัติการโรงงานและเครื่องจักร และผู้ปฏิบัติงานด้านการประกอบ	104.1	3.3	20.4	28.6	21.0	18.1	3.1	-	3.0	4.2	1.2	1.2	-	8. Plant and machine operators and assemblers			
9. อาชีพขั้นพื้นฐานต่างๆ ในด้านการขาย และการให้บริการ	403.3	63.8	143.9	108.8	55.7	20.0	2.7	0.2	3.4	1.8	1.7	1.0	0.5	9. Elementary occupations			
10. คนงานซึ่งมิได้จำแนกไว้ในหมวดอื่น	-	-	-	-	-	-	-	-	-	-	-	-	-	10. Workers not classifiable by occupation			

รวมอาชีพระยะสั้น / Including Short Course Vocational

ไตรมาสที่ 1/2557 : Quarter 1/2014

หน่วยเป็นพัน : In Thousands

ตารางที่ 4 จำนวนผู้มีงานทำ จำแนกตามระดับการศึกษาที่สำเร็จ อาชีพ เพศ และเขตการปกครอง ภาคเหนือ (ต่อ)  
TABLE 4 EMPLOYED PERSONS BY LEVEL OF EDUCATIONAL ATTAINMENT, OCCUPATION, SEX AND AREA, NORTHERN REGION (Contd.)

ไตรมาสที่ 1/2557 : Quarter 1/2014

หน่วยเป็นพัน : In Thousands

อาชีพ Occupation	ในเขตเทศบาล MUNICIPAL AREA										รวม Total	ไม่มีการศึกษา None	ต่ำกว่า ประถมศึกษา Less than Elementary	ประถมศึกษา Elementary	มัธยมศึกษา ตอนต้น Lower Secondary	มัธยมศึกษาตอนปลาย Upper Secondary Level			อุดมศึกษา Higher Level		ไม่ทราบ Unknown	อื่น ๆ Others	OCCUPATION
	มัธยมศึกษา General/Academic		สายอาชีพ Vocational		สายวิชาชีพ Teacher Training		สายวิชาชีพ Academic		สายวิชาชีพ Technical Education														
	สายสามัญ General/Academic	สายอาชีพ Vocational	สายวิชา- การศึกษา Teacher Training	สายวิชา- การศึกษา Academic	สายวิชาชีพ Teacher Training	สายวิชาชีพ Technical Education	สายวิชาชีพ Academic	สายวิชาชีพ Technical Education															
ยอดรวม	116.5	604.9	359.6	293.2	262.0	75.5	0.1	307.0	144.1	69.5	5.3	0.2	TOTAL										
ชาย	48.1	306.0	191.2	168.7	152.8	41.2	0.1	143.4	84.8	23.5	2.6	-	MALE										
1. ผู้ปฏิบัติงานทนาย และผู้จัดการ	-	6.0	1.6	4.7	7.4	1.2	-	25.0	5.4	1.4	-	-	1. Legislators, senior officials and managers										
2. ผู้ประกอบวิชาชีพด้านต่างๆ	-	0.7	0.4	1.2	1.6	1.4	-	34.8	2.7	13.4	0.1	-	2. Professionals										
3. ผู้ประกอบวิชาชีพด้านเทคนิคสาขาต่างๆ และอาชีพที่เกี่ยวข้อง	0.3	2.0	0.6	3.4	8.9	3.4	-	22.4	7.7	0.4	-	-	3. Technicians and associate professionals										
4. เสมียน	-	0.7	0.3	1.8	5.4	3.6	-	8.4	4.4	1.6	-	-	4. Clerks										
5. พนักงานบริการและพนักงานร้านค้า และตลาด	6.4	42.4	27.7	32.3	44.3	11.2	-	35.3	21.7	2.8	0.6	-	5. Service workers and shop and market sales workers										
6. ผู้ปฏิบัติงานที่มีฝีมือในด้านการเกษตร และการประมง	13.8	140.7	58.6	35.2	23.0	4.8	-	7.2	8.5	2.0	-	-	6. Skilled agricultural and fishery workers										
7. ผู้ปฏิบัติงานด้านความสามารทางฝีมือ และธุรกิจการค้าที่เกี่ยวข้อง	11.4	61.2	48.4	43.6	26.0	10.2	-	6.4	21.9	1.0	1.0	-	7. Craft and related trades workers										
8. ผู้ปฏิบัติงานโรงงานและเครื่องจักร และผู้ปฏิบัติงานด้านการประกอบ	2.2	19.0	21.1	17.6	19.9	3.2	-	3.5	9.1	0.8	0.7	-	8. Plant and machine operators and assemblers										
9. อาชีพขั้นพื้นฐานต่างๆในด้านการขาย และการให้บริการ	14.0	33.3	32.7	29.1	16.4	2.3	0.1	0.6	3.4	0.1	0.3	-	9. Elementary occupations										
10. คนงานซึ่งไม่ได้จำแนกไว้ในหมวดอื่น	-	-	-	-	-	-	-	-	-	-	-	-	-	10. Workers not classifiable by occupation									

รวมอาชีพระยะสั้น / Including Short Course Vocational

ตารางที่ 4 จำนวนผู้มีงานทำ จำแนกตามระดับการศึกษาที่สำเร็จ อาชีพ เพศ และเขตการปกครอง ภาคเหนือ (ต่อ)  
TABLE 4 EMPLOYED PERSONS BY LEVEL OF EDUCATIONAL ATTAINMENT, OCCUPATION, SEX AND AREA, NORTHERN REGION (Contd.)

ไตรมาสที่ 1/2557 : Quarter 1/2014  
หน่วยเป็นพัน : In Thousands

อาชีพ Occupation	ในเขตเทศบาล MUNICIPAL AREA										รวม Total	ไม่มีการศึกษา None	ต่ำกว่า ประถมศึกษา Less than Elementary	ประถมศึกษา Elementary	มัธยมศึกษา ตอนต้น Lower Secondary	มัธยมศึกษาตอนปลาย Upper Secondary Level				อุดมศึกษา Higher Level			ไม่ทราบ Unknown	อื่นๆ Others	♀/ ♂	OCCUPATION
	มัธยมศึกษา General/Academic		สายอาชีพ- Vocational		สายวิชา- Teacher Training		สายวิชาชีพ Higher Technical Education		สายวิชา- การศึกษา Teacher Training	♀/ ♂																
	General/Academic	Vocational	Teacher Training	Academic	Technical Education	Teacher Training	Higher Level																			
หญิง	68.5	298.9	168.5	124.5	109.2	34.3	-	163.6	59.3	46.0	2.6	0.2	FEMALE													
1. ผู้บัญชาการหน่วย ชำนาญการระดับอาวุโส และผู้จัดการ	0.1	0.7	1.9	1.9	3.2	0.4	-	11.2	2.6	1.3	-	-	1. Legislators, senior officials and managers													
2. ผู้ประกอบวิชาชีพชั้นต่างๆ	-	0.2	0.5	0.3	2.2	0.1	-	50.3	13.8	29.6	0.3	-	2. Professionals													
3. ผู้ประกอบวิชาชีพด้านเทคนิคสาขาต่างๆ และอาชีพที่เกี่ยวข้อง	0.5	1.5	1.4	2.6	6.4	5.1	-	20.1	8.0	1.6	-	-	3. Technicians and associate professionals													
4. เสมียน	-	0.8	1.2	4.3	7.1	4.8	-	30.7	8.8	1.3	0.1	-	4. Clerks													
5. พนักงานบริการและพนักงานในร้านค้า และตลาด	15.6	88.6	46.9	50.6	52.0	15.7	-	42.3	19.2	7.5	0.8	0.2	5. Service workers and shop and market sales workers													
6. ผู้ปฏิบัติงานที่มีชื่อในด้านเกษตร และกรประมง	21.6	110.8	43.1	17.5	11.7	1.4	-	2.5	1.8	2.7	-	-	6. Skilled agricultural and fishery workers													
7. ผู้ปฏิบัติงานด้านความสามรถทางฝีมือ และธุรกิจการค้าที่เกี่ยวข้อง	5.2	46.1	17.9	11.0	10.2	3.5	-	2.6	2.5	0.2	0.1	-	7. Craft and related trades workers													
8. ผู้ปฏิบัติการโรงงานและเครื่องจักร และผู้ปฏิบัติงานด้านการประกอบ	1.7	7.7	16.0	11.4	9.9	1.9	-	2.2	1.5	0.9	1.2	-	8. Plant and machine operators and assemblers													
9. อาชีพขั้นพื้นฐานต่างๆ ในด้านการขาย และการให้บริการ	23.9	42.6	39.5	25.0	6.6	1.4	-	1.9	1.0	0.9	0.1	-	9. Elementary occupations													
10. คนงานซึ่งมีได้จำแนกไว้ในหมวดอื่น	-	-	-	-	-	-	-	-	-	-	-	-	10. Workers not classifiable by occupation													

1/ รวมอาชีพระยะสั้น / Including Short Course Vocational



ตารางที่ 4 จำนวนผู้มีงานทำ จำแนกตามระดับการศึกษาที่สำเร็จ อาชีพ เพศ และเขตการปกครอง ภาคเหนือ (ต่อ)  
TABLE 4 EMPLOYED PERSONS BY LEVEL OF EDUCATIONAL ATTAINMENT, OCCUPATION, SEX AND AREA, NORTHERN REGION (Contd.)

ไตรมาสที่ 1/2557 : Quarter 1/2014  
นอกเขตเทศบาล NON-MUNICIPAL AREA  
หน่วยเป็นพัน : in Thousands

อาชีพ Occupation	รวม Total	ไม่มีการศึกษา None	ต่ำกว่า ประถมศึกษา Less than Elementary	ประถมศึกษา Elementary	ประถมศึกษา ตอนต้น Lower Secondary	มัธยมศึกษาตอนปลาย Upper Secondary Level				อุดมศึกษา Higher Level			อื่นๆ Others	ไม่ทราบ Unknown	OCCUPATION
						สายสามัญ General/ Academic	สายอาชีพ- การศึกษ Teacher Training	สายอาชีพ- การศึกษ Vocational Training	สายอาชีพ- การศึกษ Higher Technical Education	สาขาวิชา- การศึกษ Teacher Training	สาขาวิชา- การศึกษ Higher Technical Education	สาขาวิชา- การศึกษ Teacher Training			
ยอดรวม	4,244.9	334.9	1,443.6	987.6	606.3	391.6	91.4	0.9	193.6	132.3	57.6	3.1	2.0	TOTAL	
ชาย	2,369.2	145.1	770.6	553.7	402.7	235.6	61.4	0.3	95.8	78.6	22.3	1.6	1.6	MALE	
1. ผู้บัญญัติกฎหมาย ข้าราชการระดับอาวุโส และผู้จัดการ	65.4	0.5	17.5	6.6	6.4	6.9	2.0	-	19.8	4.2	1.5	-	-	1. Legislators, senior officials and managers	
2. ผู้ประกอบวิชาชีพด้านต่างๆ	39.5	-	0.9	0.9	3.1	1.2	0.5	-	16.2	2.7	13.5	-	0.4	2. Professionals	
3. ผู้ประกอบวิชาชีพด้านเทคนิคสาขาต่างๆ และอาชีพที่เกี่ยวข้อง	41.7	-	2.0	1.1	4.2	8.6	2.0	-	15.3	8.2	0.3	-	-	3. Technicians and associate professionals	
4. เสริม	18.8	-	0.6	0.5	2.8	4.0	2.2	-	6.0	2.7	-	-	-	4. Clerks	
5. พนักงานบริการและพนักงานในร้านค้า และตลาด	197.3	5.7	49.3	34.0	34.1	35.9	7.3	0.2	13.8	13.9	3.0	-	-	5. Service workers and shop and market sales workers	
6. ผู้ปฏิบัติงานที่มีฝีมือในด้านเกษตร และการประมง	1,177.1	89.0	458.1	280.3	186.8	105.9	19.4	-	15.1	19.0	3.1	0.3	-	6. Skilled agricultural and fishery workers	
7. ผู้ปฏิบัติงานด้านความสามารถทางฝีมือ และธุรกิจการค้าที่เกี่ยวข้อง	375.0	17.4	113.0	108.7	67.7	35.2	13.2	0.1	4.1	14.3	0.9	0.5	-	7. Craft and related trades workers	
8. ผู้ปฏิบัติการโรงงานและเครื่องจักร และผู้ปฏิบัติงานด้านประกอบ	169.0	2.9	35.0	41.7	47.7	20.5	11.5	-	2.8	6.4	-	-	0.7	8. Plant and machine operators and assemblers	
9. อาชีพขั้นพื้นฐานต่างๆ ในด้านการขาย และการให้บริการ	285.6	29.6	94.1	80.0	49.9	17.3	3.3	-	2.7	7.3	-	0.9	0.5	9. Elementary occupations	
10. คนงานซึ่งไม่ได้จำแนกไว้ในหมวดอื่น	-	-	-	-	-	-	-	-	-	-	-	-	-	10. Workers not classifiable by occupation	

1/ รวมอาชีพระยะสั้น Including Short Course Vocational

ตารางที่ 4 จำนวนผู้มีงานทำ จำแนกตามระดับการศึกษาที่สำเร็จ อาชีพ เพศ และเขตการปกครอง ภาคเหนือ (ต่อ)  
TABLE 4 EMPLOYED PERSONS BY LEVEL OF EDUCATIONAL ATTAINMENT, OCCUPATION, SEX AND AREA, NORTHERN REGION (Contd.)

ไตรมาสที่ 1/2557 : Quarter 1/2014 หน่วยเป็นพัน : in Thousands

อาชีพ Occupation	นอกเขตเทศบาล NON-MUNICIPAL AREA										รวม Total	ไม่มีการศึกษา None	ต่ำกว่า ประถมศึกษา Less than Elementary	ประถมศึกษา Elementary	ประถมศึกษา ตอนต้น Lower Secondary	มัธยมศึกษาตอนปลาย Upper Secondary Level				อุดมศึกษา Higher Level			อื่นๆ Others	ไม่ทราบ Unknown	OCCUPATION
	มัธยมศึกษาตอนต้น Lower Secondary		มัธยมศึกษา ตอนต้น Lower Secondary		สายสามัญ General/ Academic	สายวิชา- การศึกษ Teacher Training	สายวิชา- การศึกษ Teacher Training	สายวิชาการ Academic	สายวิชาชีพ Higher Technical Education							สายวิชา- การศึกษ Teacher Training									
	สายสามัญ General/ Academic	สายวิชา- การศึกษ Teacher Training	สายวิชา- การศึกษ Teacher Training	สายวิชาการ Academic					สายวิชาชีพ Higher Technical Education	สายวิชา- การศึกษ Teacher Training															
หญิง Female	1,875.7	189.8	673.0	433.9	203.6	156.0	30.0	0.6	97.8	53.7	35.3	1.5	0.5	FEMALE											
1. ผู้บัญญัติกฎหมาย ข้าราชการระดับอาวุโส และผู้จัดการ Lawyers, senior officials and managers	18.4	-	3.3	2.6	1.1	3.5	0.7	-	6.2	0.2	0.8	-	-	1. Legislators, senior officials and managers											
2. ผู้ประกอบวิชาชีพด้านต่างๆ Professionals	60.8	-	-	1.2	0.6	1.4	0.7	-	24.7	7.8	24.3	-	-	2. Professionals											
3. ผู้ประกอบวิชาชีพด้านเทคนิคสาขาต่างๆ และอาชีพที่เกี่ยวข้อง Technicians and associate professionals	27.1	0.5	0.6	0.8	1.9	4.0	1.9	-	11.0	5.0	1.6	-	-	3. Technicians and associate professionals											
4. เสียน Sales workers	67.2	0.1	0.1	2.7	3.0	10.7	4.5	-	32.9	10.1	3.0	-	-	4. Clerks											
5. พนักงานบริการและพนักงานในร้านค้า และตลาด Service workers and shop and market sales workers	335.4	18.5	98.5	62.8	57.9	52.4	13.4	0.4	13.3	13.8	4.5	-	-	5. Service workers and shop and market sales workers											
6. ผู้ปฏิบัติงานที่มีฝีมือด้านการเกษตร และกรประมง Skilled agricultural and fishery workers	902.0	110.0	392.9	247.3	81.4	51.3	3.6	-	5.2	9.9	0.1	0.2	-	6. Skilled agricultural and fishery workers											
7. ผู้ปฏิบัติงานด้านความสามารถทางฝีมือ และธุรกิจการค้าที่เกี่ยวข้อง Craft and related trades workers	154.7	19.2	63.7	34.7	17.3	11.2	2.6	-	2.2	3.3	-	0.4	-	7. Craft and related trades workers											
8. ผู้ปฏิบัติการโรงงานและเครื่องจักร และผู้ปฏิบัติงานด้านการประกอบ Plant and machine operators and assemblers	49.6	1.6	12.7	12.5	9.6	8.2	1.3	-	0.8	2.7	0.3	-	-	8. Plant and machine operators and assemblers											
9. อาชีพพื้นฐานต่างๆ ในด้านการขาย และการใช้บริการ Elementary occupations	260.5	39.9	101.2	69.3	30.8	13.4	1.3	0.2	1.5	0.8	0.8	0.9	0.5	9. Elementary occupations											
10. คนงานซึ่งไม่ได้จำแนกไว้ในหมวดอื่น Workers not classifiable by occupation	-	-	-	-	-	-	-	-	-	-	-	-	-	10. Workers not classifiable by occupation											

1/ รวมอาชีพระยะสั้น Including Short Course Vocational

ตารางที่ 5 จำนวนผู้จ้างทำ งานตามระดับการศึกษาที่สำเร็จ อุตสาหกรรม ภาคเหนือ

TABLE 5 EMPLOYED PERSONS BY LEVEL OF EDUCATIONAL ATTAINMENT, INDUSTRY, NORTHERN REGION

ไตรมาสที่ 1/2557 : Quarter 1/2014

หน่วยเป็นพัน : In Thousands

อุตสาหกรรม	รวม	ไม่มี การศึกษา	ต่ำกว่า ประถมศึกษา	ประถมศึกษา	มัธยมศึกษา ตอนต้น	มัธยมศึกษาตอนปลาย				อื่นๆ <sup>1/</sup>	ไม่ทราบ	INDUSTRY	
						Upper Secondary Level		Higher Level					
						General/ Academic	Vocational Teacher Training	Academic Teacher Training	Higher Technical Education				
<b>ยอดรวม</b>	<b>6,482.8</b>	<b>451.4</b>	<b>2,048.5</b>	<b>1,347.2</b>	<b>899.5</b>	<b>653.5</b>	<b>166.9</b>	<b>1.1</b>	<b>500.6</b>	<b>127.1</b>	<b>8.3</b>	<b>2.2</b>	<b>TOTAL</b>
1.เกษตรกรรม การป่าไม้ และการประมง	2,960.4	285.0	1,247.0	729.5	373.8	206.1	32.4	-	33.4	42.4	7.9	2.0	1.0 1. Agriculture, forestry and fishing
2.การทำเหมืองแร่ และเหมืองหิน	22.8	1.8	2.7	7.6	6.9	0.6	0.5	-	1.5	1.2	-	-	2. Mining and quarrying
3. การผลิต	678.2	41.4	208.0	145.8	102.3	82.1	25.8	0.4	36.4	31.4	1.6	2.6	0.7 3. Manufacturing
4. ไฟฟ้า ก๊าซ ไอน้ำและระบบปรับอากาศ	22.2	-	1.6	1.6	2.3	3.4	1.5	-	5.8	4.9	1.2	-	4. Electricity, gas, steam and air conditioning supply
5. การจัดหา น้ำ การจัดการและการบำบัดน้ำเสีย ของเสีย และสิ่งปฏิกูล	8.2	0.5	1.1	1.2	0.9	1.2	1.3	-	0.5	1.5	-	-	5. Water supply; sewerage, waste management and remediation activities
6. การก่อสร้าง	519.7	40.6	163.1	152.1	92.3	39.1	10.9	-	7.6	11.3	1.2	1.4	6. Construction
7. การขายส่ง และการขายปลีก การซ่อมยานยนต์	931.3	46.0	219.6	140.2	168.2	134.1	41.6	0.2	102.4	65.3	12.4	1.2	0.1 7. Wholesale and retail trade; repair of motor vehicles and motorcycles
8. การขนส่ง และสถานที่เก็บสินค้า	91.4	1.2	21.9	19.8	18.2	13.9	2.3	-	3.6	10.1	0.5	0.1	8. Transportation and storage
9. ที่พักแรมและบริการด้านอาหาร	335.7	18.8	86.0	73.6	51.6	44.6	18.0	0.4	20.8	17.8	4.1	0.1	9. Accommodation and food service activities
10. ข้อมูลข่าวสารและการสื่อสาร	13.5	-	0.5	0.5	1.4	0.8	0.4	-	5.9	3.7	0.2	-	10. Information and communication
11. กิจกรรมทางการเงินและการประกันภัย	59.2	-	3.4	1.3	2.5	8.1	1.9	-	31.9	7.4	2.8	-	11. Financial and insurance activities
12. กิจกรรมอสังหาริมทรัพย์	12.4	0.4	1.9	0.9	2.6	1.5	0.3	-	2.5	1.2	1.1	-	12. Real estate activities
13. กิจกรรมทางวิชาชีพ วิทยาศาสตร์ และเทคนิค	24.5	0.3	2.4	1.2	1.1	3.9	0.8	-	11.4	3.1	0.3	-	13. Professional, scientific and technical activities
14. กิจกรรมการบริหารและการสนับสนุน	44.4	1.5	10.3	8.9	5.9	8.6	1.2	-	2.6	5.1	0.3	-	14. Administrative and support service activities
15. การบริหารราชการ การป้องกันประเทศ การประกันสังคม	266.4	0.9	17.6	19.1	26.0	42.0	13.9	0.1	111.7	28.9	6.2	-	15. Public administration and defence; compulsory social security
16. การศึกษา	191.0	1.0	7.3	8.0	4.7	9.0	0.7	-	75.6	5.8	78.4	0.1	0.4 16. Education
17. กิจกรรมด้านสุขภาพและงานสังคมสงเคราะห์	124.8	1.2	8.2	4.9	10.2	28.5	5.9	-	33.9	25.1	6.8	-	17. Human health and social work activities
18. ศิลปะ ความบันเทิง และนันทนาการ	46.1	2.1	7.2	7.1	11.2	9.1	2.9	-	3.7	1.9	0.9	-	18. Arts, entertainment and recreation
19. กิจกรรมบริการด้านอื่น ๆ	103.5	3.4	29.2	17.5	15.5	15.8	3.7	-	9.0	8.1	1.3	0.1	19. Other service activities
20. กิจกรรมการทำงานในครัวเรือนส่วนบุคคล การผลิตสินค้าและบริการที่ดำเนินการที่ตนเองเพื่อใช้ในครัวเรือน	25.8	5.4	9.6	6.4	1.8	1.1	1.0	-	-	0.3	-	0.2	0.1 20. Activities of households as employers; undifferentiated goods and services-producing activities of households for own use
21. กิจกรรมขององค์กรระหว่างประเทศ	1.3	-	-	-	0.3	-	-	-	0.4	0.1	-	-	0.5 21. Activities of extraterritorial organizations and bodies
22. ไม่ทราบ	-	-	-	-	-	-	-	-	-	-	-	-	- 22. Unknown

<sup>1/</sup> รวมอาชีพระยะสั้น <sup>1/</sup> Including Short Course Vocational

ตารางที่ 5 จำนวนผู้มีงานทำ จำแนกตามระดับการศึกษาที่สำเร็จ อุตสาหกรรม และเพศ ภาคเหนือ  
TABLE 5 EMPLOYED PERSONS BY LEVEL OF EDUCATIONAL ATTAINMENT, INDUSTRY AND SEX , NORTHERN REGION

อุตสาหกรรม Industry	รวม Total	ไม่ การศึกษา None	ต่ำกว่า ประถมศึกษา Less than Elementary	ประถม ศึกษา Elementary	มัธยมศึกษาตอนต้น Upper Secondary Level				อุดมศึกษา Higher Level				อื่นๆ Others	ไม่ทราบ Unknown	INDUSTRY
					มัธยมศึกษา ตอนต้น Lower Secondary	สายสามัญ General/ Academic	สายอาชีพ ศึกษา Vocational	สาขาวิชา- การศึกษา Teacher Training	สายอาชีพ- การศึกษา Teacher Training	สายวิชาการ การศึกษา Academic	สายวิชาชีพ การศึกษา Technical Education	สายวิชา- การศึกษา Teacher Training			
<b>ชาย</b>	3,531.6	193.1	1,076.6	744.9	571.4	388.4	102.6	0.5	239.3	163.4	45.8	4.2	1.6	MALE	
1. เกษตรกรรม การป่าไม้ และการประมง	1,683.8	124.9	677.4	399.6	257.5	136.1	26.8	-	25.1	30.0	5.0	0.9	0.5	1. Agriculture, forestry and fishing	
2. การขุดเหมืองแร่ และเหมืองหิน	19.9	1.2	2.2	6.7	0.5	0.6	0.5	-	0.9	1.2	-	-	-	2. Mining and quarrying	
3. การผลิต	304.7	14.9	79.8	66.8	50.9	39.1	14.5	0.1	15.7	21.1	0.1	1.1	0.7	3. Manufacturing	
4. ไฟฟ้า ก๊าซ ไอน้ำ และระบบปรับอากาศ	17.6	-	1.5	1.6	1.8	3.4	1.2	-	3.5	4.4	0.3	-	-	4. Electricity, gas, steam and air conditioning supply	
5. การจัดการน้ำ การจัดการและการบำบัดน้ำเสีย ของเสีย และสิ่งปฏิกูล	6.7	0.5	0.9	0.9	0.7	1.2	0.9	-	0.2	1.5	-	-	-	5. Water supply; sewerage, waste management and remediation activities	
6. การก่อสร้าง	422.8	24.6	131.2	121.3	80.9	35.8	10.7	-	6.6	9.4	1.2	1.0	-	6. Construction	
7. การขายส่ง และการขายปลีก การซ่อมยานยนต์	452.8	18.8	90.0	74.2	94.3	67.9	18.2	0.2	43.8	39.1	5.7	0.7	-	7. Wholesale and retail trade; repair of motor vehicles and motorcycles	
8. การขนส่ง และสถานีบริการ	81.8	1.2	20.5	18.1	15.5	13.4	2.3	-	2.3	9.2	0.1	0.1	-	8. Transportation and storage	
9. ที่พักแรมและบริการด้านอาหาร	104.1	4.5	26.0	18.3	16.3	16.3	6.1	-	6.7	7.7	6.1	0.1	-	9. Accommodation and food service activities	
10. ขี่จักรยานสาธารณะและการสื่อสาร	10.6	-	0.2	0.3	1.4	0.5	0.3	-	4.8	3.0	0.2	-	-	10. Information and communication	
11. กิจกรรมทางการเงินและการประกันภัย	29.0	-	1.1	0.5	1.5	6.3	1.6	-	15.0	1.9	1.0	-	-	11. Financial and insurance activities	
12. กิจกรรมอสังหาริมทรัพย์	5.3	-	0.8	0.7	1.0	1.0	-	-	1.5	0.1	0.2	-	-	12. Real estate activities	
13. กิจกรรมทางวิชาชีพ วิทยาศาสตร์ และเทคนิค	11.2	-	1.1	0.7	1.0	1.5	0.5	-	5.1	1.1	0.1	-	-	13. Professional, scientific and technical activities	
14. กิจกรรมบริการและการบริการสนับสนุน	22.8	1.0	6.5	3.3	3.0	4.2	1.2	-	0.9	2.5	0.3	-	-	14. Administrative and support service activities	
15. การบริหารราชการ การป้องกันประเทศ การประกันสังคม	178.0	0.2	13.3	14.4	21.1	33.9	11.7	0.1	61.0	20.0	2.4	-	-	15. Public administration and defence; compulsory social security	
16. การศึกษา	75.1	-	2.6	4.6	1.8	5.7	0.3	-	31.2	2.6	25.9	-	0.4	16. Education	
17. กิจกรรมด้านสุขภาพและการเงินสังคมการแพทย์	28.8	0.3	2.4	0.6	2.3	8.0	2.2	-	9.9	2.6	0.5	-	-	17. Human health and social work activities	
18. ศิลปะ ความบันเทิง และนันทนาการ	26.1	0.5	4.9	3.6	5.5	6.1	2.6	-	1.4	0.9	0.5	-	-	18. Arts, entertainment and recreation	
19. กิจกรรมบริการด้านอื่น ๆ	45.0	0.3	12.5	6.7	7.8	7.2	1.1	-	3.3	6.1	-	0.1	-	19. Other service activities	
20. กิจกรรมการจ้างงานในครัวเรือนส่วนบุคคล การผลิตสินค้าและบริการที่ขึ้นเองเพื่อใช้ในครัวเรือน	4.6	0.3	2.0	1.9	0.3	0.1	-	-	-	-	-	0.1	-	20. Activities of households as employers; undifferentiated goods and services-producing activities of households for own use	
21. กิจกรรมขององค์กรระหว่างประเทศ	0.9	-	-	-	0.3	-	-	-	0.4	0.1	-	-	-	21. Activities of extraterritorial organizations and bodies	
22. ไม่ทราบ	-	-	-	-	-	-	-	-	-	-	-	-	-	22. Unknown	
<b>หญิง</b>	2,951.2	298.3	971.9	602.3	328.1	265.2	64.3	0.6	261.4	113.0	81.3	4.1	0.6	FEMALE	
1. เกษตรกรรม การป่าไม้ และการประมง	1,276.6	160.1	569.6	329.9	116.2	70.0	5.7	-	8.3	12.5	2.9	1.1	0.5	1. Agriculture, forestry and fishing	
2. การขุดเหมืองแร่ และเหมืองหิน	2.9	0.6	0.5	0.8	0.3	-	-	-	0.7	-	-	-	-	2. Mining and quarrying	
3. การผลิต	373.5	26.5	128.1	79.0	51.4	43.0	11.2	0.2	20.8	10.3	1.5	1.5	-	3. Manufacturing	
4. ไฟฟ้า ก๊าซ ไอน้ำ และระบบปรับอากาศ	4.6	-	0.1	-	0.5	-	0.3	-	2.4	0.6	0.8	-	-	4. Electricity, gas, steam and air conditioning supply	
5. การจัดการน้ำ การจัดการและการบำบัดน้ำเสีย ของเสีย และสิ่งปฏิกูล	1.4	-	0.2	0.4	0.2	-	0.4	-	0.3	-	-	-	-	5. Water supply; sewerage, waste management and remediation activities	
6. การก่อสร้าง	96.9	16.0	31.9	30.8	11.4	3.3	0.2	-	1.1	1.9	-	0.4	-	6. Construction	
7. การขายส่ง และการขายปลีก การซ่อมยานยนต์	478.5	27.3	129.6	66.0	73.9	66.3	23.4	-	58.6	26.3	6.6	0.6	0.1	7. Wholesale and retail trade; repair of motor vehicles and motorcycles	
8. การขนส่ง และสถานีบริการ	9.6	-	1.4	1.6	2.7	0.5	-	-	1.3	1.8	0.4	-	-	8. Transportation and storage	
9. ที่พักแรมและบริการด้านอาหาร	231.6	14.3	60.1	55.4	35.4	28.3	11.9	0.4	14.1	10.1	1.8	-	-	9. Accommodation and food service activities	
10. ขี่จักรยานสาธารณะและการสื่อสาร	2.9	-	0.4	0.2	0.2	0.3	0.1	-	1.1	0.8	-	-	-	10. Information and communication	
11. กิจกรรมทางการเงินและการประกันภัย	30.2	-	2.3	0.9	1.0	1.8	0.2	-	16.9	5.4	1.8	-	-	11. Financial and insurance activities	
12. กิจกรรมอสังหาริมทรัพย์	7.1	0.4	1.1	0.2	1.7	0.4	0.3	-	1.0	1.1	0.9	-	-	12. Real estate activities	
13. กิจกรรมทางวิชาชีพ วิทยาศาสตร์ และเทคนิค	13.3	0.3	1.3	0.5	0.1	2.4	0.3	-	6.3	2.0	0.1	-	-	13. Professional, scientific and technical activities	
14. กิจกรรมบริการและการบริการสนับสนุน	21.6	0.6	3.8	5.6	2.9	4.4	-	-	1.7	2.6	-	-	-	14. Administrative and support service activities	
15. การบริหารราชการ การป้องกันประเทศ การประกันสังคม	88.3	0.6	4.3	4.7	4.9	8.1	2.2	-	50.7	8.9	3.9	-	-	15. Public administration and defence; compulsory social security	
16. การศึกษา	115.9	1.0	4.7	3.4	2.8	3.3	0.5	-	44.4	3.2	52.5	0.1	-	16. Education	
17. กิจกรรมด้านสุขภาพและการเงินสังคมการแพทย์	96.0	0.9	5.8	4.3	8.0	20.5	3.7	-	24.1	22.5	6.4	-	-	17. Human health and social work activities	
18. ศิลปะ ความบันเทิง และนันทนาการ	20.1	1.7	2.3	3.4	5.7	3.0	0.3	-	2.3	0.9	0.4	-	-	18. Arts, entertainment and recreation	
19. กิจกรรมบริการด้านอื่น ๆ	58.6	3.1	16.8	10.8	7.8	8.6	2.6	-	5.7	2.0	1.3	-	-	19. Other service activities	
20. กิจกรรมการจ้างงานในครัวเรือนส่วนบุคคล การผลิตสินค้าและบริการที่ขึ้นเองเพื่อใช้ในครัวเรือน	21.2	5.1	7.6	4.5	1.5	1.0	1.0	-	-	0.3	-	0.1	0.1	20. Activities of households as employers; undifferentiated goods and services-producing activities of households for own use	
21. กิจกรรมขององค์กรระหว่างประเทศ	0.4	-	-	-	-	-	-	-	-	-	-	0.4	-	21. Activities of extraterritorial organizations and bodies	
22. ไม่ทราบ	-	-	-	-	-	-	-	-	-	-	-	-	-	22. Unknown	

1/ รวมอาชีพระยะสั้น 1/ Including Short Course Vocational

ตารางที่ 5 จำนวนผู้จ้างทำ จำนวนตามชั้นการศึกษาที่สำคัญ อุตสาหกรรม เพศ และเขตการปกครอง ภาคเหนือ (ต่อ)  
TABLE 5 EMPLOYED PERSONS BY LEVEL OF EDUCATIONAL ATTAINMENT, INDUSTRY, SEX AND AREA, NORTHERN REGION (Contd.)

อุตสาหกรรม	ในเขตเทศบาล MUNICIPAL AREA										INDUSTRY		
	รวม	ไม่มี การศึกษา	ต่ำกว่า ประถมศึกษา	ประถมศึกษา	มัธยมศึกษา ตอนต้น	มัธยมศึกษาตอนปลาย				อื่นๆ <sup>1/</sup>		ไม่ทราบ	
						None	Less than Elementary	Elementary	Secondary				Lower Secondary
Total	None	Less than Elementary	Elementary	Secondary	Lower Secondary	Upper Secondary Level	Higher Level	Others	Unknown	TOTAL			
ยอดรวม	2,237.9	116.5	604.9	359.6	293.2	262.0	75.5	0.1	307.0	144.1	69.5	5.3	0.2
ชาย	1,162.4	48.1	306.0	191.2	168.7	152.8	41.2	0.1	143.4	84.8	23.5	2.6	-
1.เกษตรกรรม การป่าไม้ และการประมง	325.6	16.6	151.5	67.9	43.2	23.1	5.0	-	7.3	8.9	2.0	-	1. Agriculture, forestry and fishing
2.การขุดเหมืองแร่ และเหมืองหิน	1.8	-	-	0.4	-	0.4	0.3	-	0.6	0.1	-	-	2. Mining and quarrying
3. การผลิต	129.3	5.9	30.8	23.7	16.1	21.9	8.3	-	10.8	10.7	0.1	0.9	3. Manufacturing
4. ไฟฟ้า ก๊าซ ไอน้ำและระบบปรับอากาศ	8.6	-	0.4	0.7	0.8	1.0	0.9	-	2.1	2.7	-	-	4. Electricity, gas, steam and air conditioning supply
5. การจัดหาหน้า การจัดการและการบำบัดน้ำเสีย ของเสีย และสิ่งปฏิกูล	3.4	0.2	0.5	0.0	0.3	0.6	0.3	-	0.1	1.5	-	-	5. Water supply; sewerage, waste management and remediation activities
6. การก่อสร้าง	137.2	9.3	39.6	35.2	28.8	12.4	2.7	-	5.3	3.1	0.4	0.6	6. Construction
7. การขายส่ง และการขายปลีก การซ่อมยานยนต์	224.0	9.5	39.7	30.9	39.0	40.5	8.5	-	28.8	24.4	2.2	0.7	7. Wholesale and retail trade; repair of motor vehicles and motorcycles
8. การขนส่ง และสถานที่เก็บสินค้า	38.8	0.9	8.4	6.9	6.7	7.3	0.7	-	2.0	5.9	0.1	0.1	8. Transportation and storage
9. ที่พักแรมและบริการด้านอาหาร	66.8	4.0	13.3	9.7	11.2	11.5	4.5	-	5.5	4.6	2.3	0.1	9. Accommodation and food service activities
10. ข้อมูลข่าวสารและการสื่อสาร	6.7	-	0.2	-	0.2	0.3	0.3	-	3.0	2.5	0.2	-	10. Information and communication
11.กิจกรรมทางการเงินและการประกันภัย	18.1	-	0.3	0.5	0.8	3.0	0.1	-	10.6	1.8	1.0	-	11. Financial and insurance activities
12. กิจกรรมอสังหาริมทรัพย์	3.7	-	0.4	0.7	1.0	1.0	-	-	0.3	0.1	0.2	-	12. Real estate activities
13. กิจกรรมทางวิชาชีพ วิทยาศาสตร์ และเทคนิค	5.5	-	0.2	-	0.2	0.8	0.1	-	3.5	0.6	0.1	-	13. Professional, scientific and technical activities
14. กิจกรรมการบริหารและการบริการสนับสนุน	16.0	1.0	2.5	2.4	2.7	2.9	1.2	-	0.7	2.5	0.3	-	14. Administrative and support service activities
15. การบริหารราชการ การป้องกันประเทศ การประกันสังคม	75.6	0.1	4.4	5.1	7.1	11.4	4.7	0.1	33.9	6.8	2.0	-	15. Public administration and defence; compulsory social security
16. การศึกษา	39.0	-	1.4	1.9	1.2	2.4	0.2	-	18.6	0.7	12.6	-	16. Education
17. กิจกรรมด้านสุขภาพและงานสังคมสงเคราะห์	20.2	0.3	1.0	0.2	1.7	6.4	1.5	-	6.8	2.2	0.1	-	17. Human health and social work activities
18. ศิลปะ ความบันเทิง และนันทนาการ	9.7	-	1.9	0.7	2.8	2.4	1.3	-	0.5	0.2	-	-	18. Arts, entertainment and recreation
19. กิจกรรมบริการด้านอื่น ๆ	29.3	0.3	8.3	3.4	4.5	3.4	0.9	-	3.1	5.4	-	0.1	19. Other service activities
20. กิจกรรมการจ้างงานในครัวเรือนส่วนบุคคล การผลิตสินค้าและบริการที่ตนเองทำขึ้นเพื่อใช้ในครัวเรือน	2.8	0.0	1.4	0.9	0.3	0.1	-	-	-	-	-	0.1	20. Activities of households as employers; undifferentiated goods and services-producing activities of households for own use
21. กิจกรรมขององค์การระหว่างประเทศ	0.4	-	-	-	-	-	-	-	0.1	0.1	-	-	21. Activities of extraterritorial organizations and bodies
22. ไม่ทราบ	-	-	-	-	-	-	-	-	-	-	-	-	22. Unknown

<sup>1/</sup> รวมอาชีพระยะสั้น Including Short Course Vocational

ตารางที่ 5 จำนวนผู้จ้างทำ จำนวนตามชั้นการศึกษาที่สำคัญ อุตสาหกรรม เพศ และเขตการปกครอง ภาคเหนือ (ต่อ)  
TABLE 5 EMPLOYED PERSONS BY LEVEL OF EDUCATIONAL ATTAINMENT, INDUSTRY, SEX AND AREA, NORTHERN REGION (Contd.)

อุตสาหกรรม	ในเขตเทศบาล MUNICIPAL AREA										INDUSTRY				
	รวม	ไม่มี การศึกษา	ต่ำกว่า ประถมศึกษา	ประถมศึกษา Elementary	มัธยมศึกษา ตอนต้น Lower Secondary	มัธยมศึกษาตอนปลาย Upper Secondary Level			อุดมศึกษา Higher Level			อื่นๆ Others	ไม่ทราบ Unknown		
						General/ Academic	สายอาชีพ Vocational	สายวิชา- การศึกษา Teacher Training	สายอาชีพ Academic	สายวิชา Technical Education				สายวิชา- การศึกษา Teacher Training	
	Total	1075.5	68.5	298.9	168.5	124.5	109.2	34.3	-	163.6	59.3	46.0	2.6	0.2	FEMALE
1. เกษตรกรรม การป่าไม้ และการประมง	239.9	26.0	120.9	48.6	22.6	12.3	1.7	-	-	2.8	2.2	2.7	-	-	1. Agriculture, forestry and fishing
2. การทำเหมืองแร่ และเหมืองหิน	0.1	-	0.1	-	-	-	-	-	-	-	-	-	-	-	2. Mining and quarrying
3. การผลิต	174.2	7.0	56.1	36.4	23.7	23.7	5.4	-	-	14.5	4.8	1.2	1.5	-	3. Manufacturing
4. ไฟฟ้า ก๊าซ ไอน้ำและระบบปรับอากาศ	2.4	-	0.1	-	-	-	0.3	-	-	1.5	0.6	-	-	-	4. Electricity, gas, steam and air conditioning supply
5. การจัดหาหน้า การจัดการและการบำบัดน้ำเสีย ของเสีย และสิ่งปฏิกูล	0.9	-	0.2	-	0.2	-	0.4	-	-	0.2	-	-	-	-	5. Water supply; sewerage, waste management and remediation activities
6. การก่อสร้าง	34.4	8.6	7.3	9.7	6.6	0.9	0.2	-	-	0.4	0.7	-	-	-	6. Construction
7. การขายส่ง และขายปลีก การซ่อมยานยนต์	229.0	12.2	51.8	28.7	33.4	32.8	12.2	-	-	38.7	13.6	5.0	0.6	0.1	7. Wholesale and retail trade; repair of motor vehicles and motorcycles
8. การขนส่ง และสถานที่เก็บสินค้า	7.5	-	1.2	0.8	2.1	0.4	-	-	-	1.3	1.6	0.2	-	-	8. Transportation and storage
9. ที่พักแรมและบริการด้านอาหาร	130.1	7.9	34.9	23.7	18.6	13.4	8.7	-	-	12.5	8.8	1.6	-	-	9. Accommodation and food service activities
10. ข้อมูลข่าวสารและการสื่อสาร	1.8	-	0.1	0.2	-	0.3	0.1	-	-	0.9	0.2	-	-	-	10. Information and communication
11. กิจกรรมทางการเงินและการประกันภัย	16.5	-	0.5	0.3	0.2	1.0	0.2	-	-	10.9	3.3	0.2	-	-	11. Financial and insurance activities
12. กิจกรรมอสังหาริมทรัพย์	6.0	0.4	1.1	0.2	1.3	0.4	0.3	-	-	0.8	1.1	0.4	-	-	12. Real estate activities
13. กิจกรรมทางวิชาชีพ วิทยาศาสตร์ และเทคนิค	6.4	0.1	0.1	0.3	0.1	0.6	0.3	-	-	4.5	0.4	0.1	-	-	13. Professional, scientific and technical activities
14. กิจกรรมการบริหารและการบริการสนับสนุน	9.1	0.6	2.1	2.6	0.6	1.1	-	-	-	1.7	0.4	-	-	-	14. Administrative and support service activities
15. การบริหารราชการ การป้องกันประเทศ การประกันสังคม	43.1	0.3	2.5	1.0	2.5	3.2	1.0	-	-	26.1	4.1	2.5	-	-	15. Public administration and defence; compulsory social security
16. การศึกษา	62.6	0.1	1.5	1.3	0.5	1.9	0.1	-	-	26.9	1.3	29.1	0.1	-	16. Education
17. กิจกรรมด้านสุขภาพและงานสังคมสงเคราะห์	54.3	0.8	2.9	1.6	5.0	10.3	1.9	-	-	15.8	14.7	1.3	-	-	17. Human health and social work activities
18. ศิลปะ ความบันเทิง และนันทนาการ	7.1	-	1.5	1.4	2.4	1.1	0.1	-	-	0.2	0.2	0.3	-	-	18. Arts, entertainment and recreation
19. กิจกรรมบริการด้านอื่น ๆ	37.1	1.7	9.5	8.5	4.3	5.3	1.2	-	-	4.0	1.2	1.3	-	-	19. Other service activities
20. กิจกรรมการจ้างงานในครัวเรือนส่วนบุคคล การผลิตสินค้าและบริการที่กันเองเพื่อใช้ในครัวเรือน	12.5	2.8	4.6	3.3	0.6	0.6	0.1	-	-	-	0.3	-	0.1	0.1	20. Activities of households as employers; undifferentiated goods and services-producing activities of households for own use
21. กิจกรรมขององค์การระหว่างประเทศ	0.4	-	-	-	-	-	-	-	-	-	-	-	0.4	-	21. Activities of extraterritorial organizations and bodies
22. ไม่ทราบ	-	-	-	-	-	-	-	-	-	-	-	-	-	-	22. Unknown

1/ รวมอาชีพระยะสั้น 1/ Including Short Course Vocational

ตารางที่ 5 จำนวนผู้จ้างงานทำ จำแนกตามขั้นการศึกษาที่สำเร็จ อุตสาหกรรม เพศ และเขตการปกครอง ภาคเหนือ (ต่อ)

TABLE 5 EMPLOYED PERSONS BY LEVEL OF EDUCATIONAL ATTAINMENT, INDUSTRY, SEX AND AREA, NORTHERN REGION (Contd.)

หน่วยเป็นพัน : In Thousands

อุตสาหกรรม	รวม	ไม่มี การศึกษา	ต่ำกว่า ประถมศึกษา	ประถมศึกษา	มัธยมศึกษา ตอนต้น	มัธยมศึกษาตอนปลาย						อื่นๆ	ไม่ทราบ	INDUSTRY
						Upper Secondary Level			Higher Level					
						สายสามัญ	สายอาชีพ	สายวิชา- การศึกษา	สายวิชา- การศึกษา	สายวิชา- การศึกษา	สายวิชา- การศึกษา			
	Total	None	Elementary	Elementary	Lower Secondary	General/ Academic	Vocational	Teacher Training	Academic	Technical Education	Teacher Training	Others	Unknown	
<b>ยอดรวม</b>	4,244.9	334.9	1,443.6	987.6	606.3	391.6	91.4	0.9	193.6	132.3	57.6	3.1	2.0	TOTAL
<b>ชาย</b>	2,369.2	145.1	770.6	553.7	402.7	235.6	61.4	0.3	95.8	78.6	22.3	1.6	1.6	MALE
1.เกษตรกรรม การป่าไม้ และการประมง	1,358.2	108.3	525.8	331.7	214.3	113.0	21.7	-	17.9	21.0	3.1	0.9	0.5	1. Agriculture, forestry and fishing
2.การขุดเหมืองแร่ และเหมืองหิน	18.1	1.2	2.2	6.4	6.7	0.3	0.2	-	0.3	1.0	-	-	-	2. Mining and quarrying
3. การผลิต	175.4	9.0	49.0	43.0	34.8	17.1	6.2	0.1	4.8	10.5	-	0.2	0.7	3. Manufacturing
4. ไฟฟ้า ก๊าซ ไอน้ำ และระบบปรับอากาศ	9.0	-	1.0	1.0	1.0	2.3	0.3	-	1.4	1.7	0.3	-	-	4. Electricity, gas, steam and air conditioning supply
5. การก่อสร้าง การจัดการและการบำบัดน้ำเสีย	3.3	0.3	0.4	0.8	0.5	0.6	0.6	-	0.1	-	-	-	-	5. Water supply, sewerage, waste management and remediation activities
ของเสีย และสิ่งปฏิกูล														
6. การก่อสร้าง	285.6	15.4	91.6	86.2	52.1	23.5	8.0	-	1.3	6.3	0.8	0.5	-	6. Construction
7. การขายส่ง และการชอปปลีก การซ่อมยานยนต์	228.8	9.2	50.4	43.3	55.3	27.4	9.8	0.2	15.0	14.7	3.5	-	-	7. Wholesale and retail trade; repair of motor vehicles and motorcycles
8. การขนส่ง และสถานที่เก็บสินค้า	43.0	0.4	12.2	11.2	8.8	6.2	1.6	-	0.3	2.4	-	-	-	8. Transportation and storage
9. ที่พักแรมและบริการด้านอาหาร	37.4	0.5	12.6	8.6	5.1	4.8	1.7	-	1.2	3.1	-	-	-	9. Accommodation and food service activities
10. ข้อมูลข่าวสารและการสื่อสาร	3.9	-	-	0.3	1.1	0.3	-	-	1.8	0.4	-	-	-	10. Information and communication
11. กิจกรรมทางการเงินและการประกันภัย	10.9	-	0.8	-	0.7	3.3	1.5	-	4.4	0.1	-	-	-	11. Financial and insurance activities
12. กิจกรรมอสังหาริมทรัพย์	1.6	-	0.4	-	-	-	-	-	1.2	-	-	-	-	12. Real estate activities
13. กิจกรรมทางวิชาชีพ วิทยาศาสตร์ และเทคนิค	5.7	-	0.9	0.7	0.8	0.7	0.4	-	1.6	0.6	-	-	-	13. Professional, scientific and technical activities
14. กิจกรรมการบริการและการบริการสนับสนุน	6.7	-	4.0	0.9	0.3	1.3	-	-	0.3	-	-	-	-	14. Administrative and support service activities
15. การบริหารราชการ การป้องกันประเทศ การประกันสังคม	102.4	0.1	8.9	9.3	14.0	22.5	7.0	-	27.1	13.2	0.3	-	-	15. Public administration and defence; compulsory social security
16. การศึกษา	36.1	-	1.2	2.7	0.6	3.3	0.1	-	12.7	1.9	13.3	-	0.4	16. Education
17. กิจกรรมด้านสุขภาพและงานสังคมสงเคราะห์	8.5	-	1.4	0.5	0.5	1.6	0.7	-	3.1	0.4	0.4	-	-	17. Human health and social work activities
18. ศิลปะ ความบันเทิง และนันทนาการ	16.3	0.5	3.0	3.0	2.7	3.7	1.3	-	1.0	0.7	0.5	-	-	18. Arts, entertainment and recreation
19. กิจกรรมบริการด้านอื่น ๆ	15.7	-	4.2	3.3	3.3	3.9	0.2	-	0.2	0.7	-	-	-	19. Other service activities
20. กิจกรรมการจ้างงานในครัวเรือนส่วนบุคคล การผลิตสินค้าและบริการที่เชื่อมโยงเชื่อมโยงกัน	1.8	0.3	0.6	0.9	-	-	-	-	-	-	-	-	-	20. Activities of households as employers; undifferentiated goods and services-producing activities of households for own use
21. กิจกรรมขององค์กรระหว่างประเทศ	0.5	-	-	-	0.3	-	-	-	0.3	-	-	-	-	21. Activities of extraterritorial organizations and bodies
22. ไม่ทราบ	-	-	-	-	-	-	-	-	-	-	-	-	-	22. Unknown

1/ รวมอาชีพระยะสั้น 1/ Including Short Course Vocational

ตารางที่ 5 จำนวนผู้งานทำ จำแนกตามชั้นการศึกษาที่สำเร็จ อุตสาหกรรม เพศ และเขตภาคกลาง ภาคเหนือ (ต่อ)

TABLE 5 EMPLOYED PERSONS BY LEVEL OF EDUCATIONAL ATTAINMENT, INDUSTRY, SEX AND AREA, NORTHERN REGION (Contd.)

หน่วยเป็นพัน : In Thousands

อุตสาหกรรม	นอกเขตเทศบาล NON-MUNICIPAL AREA										INDUSTRY			
	รวม	ไม่มี การศึกษา	ต่ำกว่า ประถมศึกษา	ประถมศึกษา	มัธยมศึกษา ต่ำ	มัธยมศึกษาตอนปลาย				อื่นๆ		Unknown		
						Upper Secondary Level	Higher Level	Teacher Training	Others					
Total	None	Elementary	Lower Secondary	General/Academic	Vocational	Teacher Training	Academic	Higher Technical Education	Teacher Training	Others	Unknown			
หญิง	1,875.7	189.8	673.0	433.9	203.6	156.0	30.0	0.6	97.8	53.7	35.3	1.5	0.5	FEMALE
1.เกษตรกรรม การป่าไม้ และการประมง	1,036.7	134.1	448.7	281.3	93.6	57.7	4.0	-	5.5	10.2	0.1	1.1	0.5	1. Agriculture, forestry and fishing
2.การขุดเหมืองแร่ และเหมืองหิน	2.7	0.6	0.4	0.8	0.3	-	-	-	0.7	-	-	-	-	2. Mining and quarrying
3. การผลิต	199.3	19.5	72.1	42.6	27.7	19.3	5.9	0.2	6.2	5.5	0.3	-	-	3. Manufacturing
4. ไฟฟ้า ก๊าซ ไอน้ำและระบบปรับอากาศ	2.2	-	-	-	0.5	-	-	-	0.9	-	0.8	-	-	4. Electricity, gas, steam and air conditioning supply
5. การจัดหา น้ำ การจัดการและการบำบัดน้ำเสีย ของเสีย และสิ่งปฏิกูล	0.5	-	-	0.4	-	-	-	-	0.1	-	-	-	-	5. Water supply; sewerage, waste management and remediation activities
6. การก่อสร้าง	62.5	7.4	24.6	21.1	4.8	2.4	-	-	0.6	1.2	-	0.4	-	6. Construction
7. การขายส่ง และการขายปลีก การซ่อมยานยนต์	249.4	15.1	77.7	37.2	40.5	33.5	11.1	-	20.0	12.7	1.6	-	-	7. Wholesale and retail trade; repair of motor vehicles and motorcycles
8. การขนส่ง และสถานที่ไม่เป็นสินค้า	2.1	-	0.2	0.9	0.5	0.1	-	-	-	0.3	0.2	-	-	8. Transportation and storage
9. ที่พักแรมและบริการด้านอาหาร	101.6	6.4	25.2	31.7	16.8	14.9	3.2	0.4	1.6	1.3	0.2	-	-	9. Accommodation and food service activities
10. ข้อมูลข่าวสารและการสื่อสาร	1.0	-	0.3	-	-	-	-	-	0.2	0.6	-	-	-	10. Information and communication
11.กิจกรรมทางการเงินและการประกันภัย	13.7	-	1.9	0.6	0.8	0.7	-	-	6.0	2.1	1.6	-	-	11. Financial and insurance activities
12. กิจกรรมอสังหาริมทรัพย์	1.1	-	-	-	0.4	-	-	-	0.2	-	0.5	-	-	12. Real estate activities
13. กิจกรรมทางวิชาชีพ วิทยาศาสตร์ และเทคนิค	6.9	0.2	1.2	0.3	-	1.8	-	-	1.8	1.7	-	-	-	13. Professional, scientific and technical activities
14. กิจกรรมการบริหารและการบริการสนับสนุน	12.5	-	1.8	3.0	2.3	3.3	-	-	2.2	2.2	-	-	-	14. Administrative and support service activities
15. การบริหารราชการ การป้องกันประเทศ	45.3	0.4	1.8	3.6	2.4	5.0	1.2	-	24.6	4.9	1.4	-	-	15. Public administration and defence; compulsory social security
16. การศึกษา	53.3	0.9	3.2	2.2	2.4	1.5	0.4	-	17.5	1.9	23.4	-	-	16. Education
17. กิจกรรมด้านสุขภาพและงานสังคมสงเคราะห์	41.7	0.1	2.9	2.8	3.0	10.2	1.8	-	8.2	7.8	5.1	-	-	17. Human health and social work activities
18. ศิลปะ ความบันเทิง และนันทนาการ	13.0	1.7	0.8	2.0	3.3	2.0	0.2	-	2.1	0.8	0.1	-	-	18. Arts, entertainment and recreation
19. กิจกรรมบริการด้านอื่น ๆ	21.5	1.4	7.3	2.3	3.4	3.3	1.4	-	1.7	0.8	-	-	-	19. Other service activities
20. กิจกรรมการทำงานในครัวเรือนส่วนบุคคล การผลิตสินค้าและบริการที่ตนเองเพื่อใช้ในครัวเรือน	8.7	2.2	3.1	1.2	0.9	0.5	0.8	-	-	-	-	-	-	20. Activities of households as employers; undifferentiated goods and services-producing activities of households for own use
21. กิจกรรมขององค์กรระหว่างประเทศ	-	-	-	-	-	-	-	-	-	-	-	-	-	21. Activities of extraterritorial organizations and bodies
22. ไม่ทราบ	-	-	-	-	-	-	-	-	-	-	-	-	-	22. Unknown

I/ รวมอาชีพระยะสั้น I/ Including Short Course Vocational



ตารางที่ 6 จำนวนผู้มีงานทำ จำแนกตามสถานภาพทำงาน อาชีพ ภาคเหนือ

TABLE 6 EMPLOYED PERSONS BY WORK STATUS, OCCUPATION, NORTHERN REGION

ไตรมาสที่ 1/2557 : Quarter 1/2014

หน่วยเป็นพัน : In Thousands

อาชีพ	สถานภาพการทำงาน Work Status							TOTAL	OCCUPATION
	รวม	นายจ้าง	ลูกจ้างรัฐบาล	ลูกจ้างเอกชน	ทำงานส่วนตัว	ช่วยธุรกิจครอบครัว	การรวมกลุ่ม		
	Total	Employer	Government Employee	Private Employee	Own Account Worker	Unpaid Family Worker	Producers' Cooperatives		
<b>ยอดรวม</b>	6,482.8	154.0	614.0	1,859.9	2,326.5	1,526.7	1.7		
1. ผู้บัญญัติกฎหมาย ข้าราชการระดับอาวุโส และผู้จัดการ	159.6	47.6	74.1	22.5	10.4	5.0	-	1. Legislators, senior officials and managers	
2. ผู้ประกอบวิชาชีพด้านต่างๆ	253.7	3.7	191.9	42.6	12.0	3.5	-	2. Professionals	
3. ผู้ประกอบวิชาชีพด้านเทคนิคสาขาต่างๆ และอาชีพที่เกี่ยวข้อง	165.4	2.5	76.3	57.0	25.1	4.1	0.3	3. Technicians and associate professionals	
4. เสมียน	170.9	0.6	78.1	82.1	3.7	6.4	-	4. Clerks	
5. พนักงานบริการและพนักงานในร้านค้า และตลาด	1,096.7	33.8	95.5	223.8	496.0	247.6	-	5. Service workers and shop and market sales workers	
6. ผู้ปฏิบัติงานที่มีฝีมือในด้านการเกษตร และการประมง	2,585.5	26.0	14.8	63.8	1,371.8	1,109.2	-	6. Skilled agricultural and fishery workers	
7. ผู้ปฏิบัติงานด้านความสามารถทางฝีมือ และธุรกิจการค้าที่เกี่ยวข้อง	859.9	35.0	15.1	458.9	259.1	90.9	0.9	7. Craft and related trades workers	
8. ผู้ปฏิบัติงานโรงงานและเครื่องจักร และผู้ปฏิบัติงานด้านการประกอบ	370.0	4.7	22.0	243.4	82.2	17.3	0.5	8. Plant and machine operators and assemblers	
9. อาชีพขั้นพื้นฐานต่างๆ ในด้านการขาย และการให้บริการ	821.2	0.2	46.2	665.9	66.2	42.8	-	9. Elementary occupations	
10. คนงานซึ่งไม่ได้จำแนกไว้ในหมวดอื่น	-	-	-	-	-	-	-	10. Workers not classifiable by occupation	

ตารางที่ 6 จำนวนผู้มีงานทำ จำแนกตามสถานภาพทำงาน อาชีพ และเพศ ภาคเหนือ  
TABLE 6 EMPLOYED PERSONS BY WORK STATUS, OCCUPATION AND SEX, NORTHERN REGION

ไตรมาสที่ 1/2557 : Quarter 1/2014

หน่วยนับพัน : in Thousands

อาชีพ	สถานภาพทำงาน Work Status							การรวมกลุ่ม Members of Producers' Cooperatives	OCCUPATION
	รวม Total	นายจ้าง Employer	ลูกจ้างรัฐบาล Government Employee	ลูกจ้างเอกชน Private Employee	ทำงานส่วนตัว Own Account Worker	ช่วยธุรกิจ ครอบครัว Unpaid Family Worker	0.0		
ชาย	3,531.6	118.5	318.3	1,085.2	1,509.0	500.5	0.0	MALE	
1. ผู้ปฏิบัติงานทนาย ข้าราชการระดับอาวุโสและผู้จัดการ	118.0	39.5	56.8	13.2	7.0	1.5	-	1. Legislators, senior officials and managers	
2. ผู้ประกอบวิชาชีพด้านต่างๆ	95.7	2.3	62.6	21.6	7.7	1.4	-	2. Professionals	
3. ผู้ประกอบวิชาชีพด้านเทคนิคสาขาต่างๆ และอาชีพที่เกี่ยวข้อง	91.0	2.1	44.2	29.0	14.0	1.8	-	3. Technicians and associate professionals	
4. เสมียน	44.7	0.2	22.5	20.3	1.2	0.6	-	4. Clerks	
5. พนักงานบริการและพนักงานในร้านค้าและตลาด	421.9	19.7	62.1	83.9	161.4	94.8	-	5. Service workers and shop and market sales workers	
6. ผู้ปฏิบัติงานที่มีฝีมือในด้านการเกษตรและการประมง	1,470.6	19.7	11.0	33.1	1,068.5	338.4	-	6. Skilled agricultural and fishery workers	
7. ผู้ปฏิบัติงานด้านความสามารถทางฝีมือและธุรกิจการค้าที่เกี่ยวข้อง	605.9	31.7	14.3	376.1	147.0	36.9	0.0	7. Craft and related trades workers	
8. ผู้ปฏิบัติการโรงงานและเครื่องจักรและผู้ปฏิบัติงานด้านการประกอบและผู้ปฏิบัติงานด้านต่างๆ ในด้านการขายและการให้บริการ	265.9	3.2	21.1	163.4	67.3	10.8	-	8. Plant and machine operators and assemblers	
9. อาชีพขั้นพื้นฐานต่างๆ ในด้านการขายและการให้บริการ	417.9	0.1	23.8	344.7	35.0	14.4	-	9. Elementary occupations	
10. คนงานซึ่งมิได้จำแนกไว้ในหมวดอื่น	-	-	-	-	-	-	-	10. Workers not classifiable by occupation	
หญิง	2,951.2	35.5	295.7	774.7	817.4	1,026.2	1.6	TOTAL	
1. ผู้ปฏิบัติงานทนาย ข้าราชการระดับอาวุโสและผู้จัดการ	41.6	8.1	17.3	9.3	3.4	3.6	-	1. Legislators, senior officials and managers	
2. ผู้ประกอบวิชาชีพด้านต่างๆ	157.9	1.4	129.3	21.0	4.2	2.1	-	2. Professionals	
3. ผู้ประกอบวิชาชีพด้านเทคนิคสาขาต่างๆ และอาชีพที่เกี่ยวข้อง	74.4	0.5	32.1	28.1	11.1	2.3	0.3	3. Technicians and associate professionals	
4. เสมียน	126.2	0.4	55.6	61.8	2.5	5.8	-	4. Clerks	
5. พนักงานบริการและพนักงานในร้านค้าและตลาด	674.9	14.1	33.4	139.9	334.6	152.8	-	5. Service workers and shop and market sales workers	
6. ผู้ปฏิบัติงานที่มีฝีมือในด้านการเกษตรและการประมง	1,114.8	6.2	3.8	30.6	303.4	770.8	-	6. Skilled agricultural and fishery workers	
7. ผู้ปฏิบัติงานด้านความสามารถทางฝีมือและธุรกิจการค้าที่เกี่ยวข้อง	254.0	3.3	0.9	82.9	112.1	54.0	0.9	7. Craft and related trades workers	
8. ผู้ปฏิบัติการโรงงานและเครื่องจักรและผู้ปฏิบัติงานด้านการประกอบและผู้ปฏิบัติงานด้านต่างๆ ในด้านการขายและการให้บริการ	104.1	1.5	0.8	80.0	14.9	6.5	0.5	8. Plant and machine operators and assemblers	
9. อาชีพขั้นพื้นฐานต่างๆ ในด้านการขายและการให้บริการ	403.3	0.1	22.4	321.2	31.2	28.4	-	9. Elementary occupations	
10. คนงานซึ่งมิได้จำแนกไว้ในหมวดอื่น	-	-	-	-	-	-	-	10. Workers not classifiable by occupation	

ตารางที่ 6 จำนวนผู้ปฏิบัติงาน จำแนกตามสถานภาพทำงาน อาชีพ เพศ และเขตการปกครอง ภาคเหนือ (ต่อ)  
TABLE 6 EMPLOYED PERSONS BY WORK STATUS, OCCUPATION, SEX AND AREA, NORTHERN REGION (Contd.)

ไตรมาสที่ 1/2557 : Quarter 1/2014

ในเขตเทศบาล MUNICIPAL AREA

หน่วยเป็นพัน : In Thousands

อาชีพ	สถานภาพการทำงาน Work Status						TOTAL	OCCUPATION
	รวม	นายจ้าง	ลูกจ้างรัฐบาล	ลูกจ้างเอกชน	ทำงานส่วนตัว	ช่วยธุรกิจครอบครัว		
	Total	Employer	Government Employee	Private Employee	Own Account Worker	Unpaid Family Worker	Members of Producers' Cooperatives	
<b>ยอดรวม</b>	2,237.9	72.5	301.8	753.9	724.8	384.3	0.7	<b>TOTAL</b>
<b>ชาย</b>	1,162.4	53.3	150.8	409.9	426.5	121.9	0.0	<b>MALE</b>
1. ผู้บัญญัติกฎหมาย ข้าราชการระดับอาวุโสและผู้จัดการ	52.6	17.9	21.4	11.2	2.1	-	-	1. Legislators, senior officials and managers
2. ผู้ประกอบวิชาชีพด้านต่างๆ	56.2	0.9	34.9	14.9	4.1	1.4	-	2. Professionals
3. ผู้ประกอบวิชาชีพด้านเทคนิคสาขาต่างๆ และอาชีพที่เกี่ยวข้อง	49.3	1.8	26.1	14.7	6.0	0.7	-	3. Technicians and associate professionals
4. เสมียน	26.0	0.2	11.8	12.5	0.9	0.6	-	4. Clerks
5. พนักงานบริการและพนักงานในร้านค้าและตลาด	224.6	11.8	29.1	53.7	84.6	45.4	-	5. Service workers and shop and market sales workers
6. ผู้ปฏิบัติงานที่มีฝีมือในด้านการเกษตรและการประมง	293.6	4.6	2.9	5.4	228.9	51.9	-	6. Skilled agricultural and fishery workers
7. ผู้ปฏิบัติงานด้านความสามารถทางฝีมือและธุรกิจการค้าที่เกี่ยวข้อง	230.9	15.1	8.6	136.9	57.9	12.4	0.0	7. Craft and related trades workers
8. ผู้ปฏิบัติการโรงงานและเครื่องจักรและผู้ปฏิบัติงานด้านการประกอบ	96.9	1.1	8.5	59.3	27.0	1.1	-	8. Plant and machine operators and assemblers
9. อาชีพขั้นพื้นฐานต่างๆ ไม่ด้านการขายและการให้บริการ	132.3	0.1	7.5	101.3	15.1	8.4	-	9. Elementary occupations
10. คนงานซึ่งมิได้จำแนกไว้ในหมวดอื่น	-	-	-	-	-	-	-	10. Workers not classifiable by occupation

ตารางที่ 6 จำนวนผู้มีงานทำ จำแนกตามสถานภาพทำงาน อาชีพ เพศ และเขตการปกครอง ภาคเหนือ (ต่อ)

TABLE 6 EMPLOYED PERSONS BY WORK STATUS, OCCUPATION, SEX AND AREA, NORTHERN REGION (Contd.)

ไตรมาสที่ 1/2557 : Quarter 1/2014

หน่วยเป็นพัน : In Thousands

อาชีพ	ในเขตเทศบาล MUNICIPAL AREA						TOTAL	OCCUPATION
	รวม	นายจ้าง	ลูกจ้างรัฐบาล	ลูกจ้างเอกชน	ทำงานส่วนตัว	ช่วยธุรกิจครอบครัว		
	Total	Employer	Government Employee	Private Employee	Own Account Worker	Unpaid Family Worker	Producers' Cooperatives	
หญิง	1,075.5	19.2	150.9	344.0	298.3	262.4	0.6	TOTAL
1. ผู้บัญญัติกฎหมาย ข้าราชการระดับอาวุโส และผู้จัดการ	23.2	6.6	7.6	4.9	1.1	3.1	-	1. Legislators, senior officials and managers
2. ผู้ประกอบวิชาชีพด้านต่างๆ	97.2	0.1	77.6	15.2	3.0	1.3	-	2. Professionals
3. ผู้ประกอบวิชาชีพด้านเทคนิคสาขาต่างๆ และอาชีพที่เกี่ยวข้อง	47.3	-	19.6	17.2	8.1	2.1	0.3	3. Technicians and associate professionals
4. เสมียน	59.0	0.4	25.5	28.7	1.5	2.8	-	4. Clerks
5. พนักงานบริการและพนักงานในร้านค้า และตลาด	339.5	10.1	12.4	76.3	157.7	82.9	-	5. Service workers and shop and market sales workers
6. ผู้ปฏิบัติงานที่มีฝีมือในด้านการเกษตร และการประมง	212.9	0.3	0.5	8.7	63.7	139.7	-	6. Skilled agricultural and fishery workers
7. ผู้ปฏิบัติงานด้านความสามารถทางฝีมือ และธุรกิจการค้าที่เกี่ยวข้อง	99.3	1.1	0.5	38.4	39.9	19.1	0.1	7. Craft and related trades workers
8. ผู้ปฏิบัติการโรงงานและเครื่องจักร และผู้ปฏิบัติงานด้านการประกอบ	54.5	0.6	0.4	43.9	7.3	2.0	0.2	8. Plant and machine operators and assemblers
9. อาชีพขั้นพื้นฐานต่างๆ ในด้านการขาย และการให้บริการ	142.8	0.1	6.8	110.6	15.8	9.5	-	9. Elementary occupations
10. คนงานซึ่งมิได้จำแนกไว้ในหมวดอื่น	-	-	-	-	-	-	-	10. Workers not classifiable by occupation

ตารางที่ 6 จำนวนผู้มีงานทำ จำแนกตามสถานภาพทำงาน อาชีพ เพศ และเขตการปกครอง ภาคเหนือ (ต่อ)  
TABLE 6 EMPLOYED PERSONS BY WORK STATUS, OCCUPATION, SEX AND AREA, NORTHERN REGION (Contd.)

ไตรมาสที่ 1/2557 : Quarter 1/2014

หน่วยเป็นพัน : In Thousands

อาชีพ	สถานภาพการทำงาน Work Status							OCCUPATION
	รวม	นายจ้าง	ลูกจ้างรัฐบาล	ลูกจ้างเอกชน	ทำงานส่วนตัว	ช่วยธุรกิจครอบครัว	การรวมกลุ่ม	
	Total	Employer	Government Employee	Private Employee	Own Account Worker	Unpaid Family Worker	Members of Producers' Cooperatives	
ยอดรวม	4,244.9	81.5	312.3	1,106.1	1,601.6	1,142.4	1.0	TOTAL
ชาย	2,369.2	65.3	167.5	675.4	1,082.5	378.6	-	MALE
1. ผู้บัญญัติกฎหมาย ข้าราชการระดับอาวุโส และผู้จัดการ	65.4	21.6	35.4	2.1	4.9	1.5	-	1. Legislators, senior officials and managers
2. ผู้ประกอบวิชาชีพด้านต่างๆ	39.5	1.4	27.7	6.8	3.6	-	-	2. Professionals
3. ผู้ประกอบวิชาชีพด้านเทคนิคสาขาต่างๆ และอาชีพที่เกี่ยวข้อง	41.7	0.3	18.0	14.3	8.1	1.1	-	3. Technicians and associate professionals
4. เสมียน	18.8	-	10.8	7.7	0.3	-	-	4. Clerks
5. พนักงานบริการและพนักงานในร้านค้า และตลาด	197.3	8.0	32.9	30.2	76.8	49.5	-	5. Service workers and shop and market sales workers
6. ผู้ปฏิบัติงานที่มีฝีมือในด้านการเกษตร และการประมง	1,177.1	15.1	8.1	27.7	839.6	286.5	-	6. Skilled agricultural and fishery workers
7. ผู้ปฏิบัติงานด้านความสามารรถทางฝีมือ และธุรกิจการค้าที่เกี่ยวข้อง	375.0	16.7	5.7	239.1	89.1	24.4	-	7. Craft and related trades workers
8. ผู้ปฏิบัติการโรงงานและเครื่องจักร และผู้ปฏิบัติงานด้านการประกอบ	169.0	2.2	12.6	104.1	40.3	9.7	-	8. Plant and machine operators and assemblers
9. อาชีพขั้นพื้นฐานต่างๆ ไม่ด้านการขาย และการให้บริการ	285.6	-	16.2	243.4	20.0	6.0	-	9. Elementary occupations
10. คนงานซึ่งมิได้จำแนกไว้ในหมวดอื่น	-	-	-	-	-	-	-	10. Workers not classifiable by occupation

ตารางที่ 6 จำนวนผู้ปฏิบัติงาน จำแนกตามสถานภาพทำงาน อาชีพ เพศ และเขตการปกครอง ภาคเหนือ (ต่อ)  
TABLE 6 EMPLOYED PERSONS BY WORK STATUS, OCCUPATION, SEX AND AREA, NORTHERN REGION (Contd.)

ไตรมาสที่ 1/2557 : Quarter 1/2014

หน่วยเป็นพัน : In Thousands

อาชีพ	สถานภาพการทำงาน Work Status							Occupation
	รวม	นายจ้าง	ลูกจ้างรัฐบาล	ลูกจ้างเอกชน	ทำงานส่วนตัว	ช่วยธุรกิจครอบครัว	การรวมกลุ่ม	
	Total	Employer	Government Employee	Private Employee	Own Account Worker	Unpaid Family Worker	Members of Producers' Cooperatives	OCCUPATION
หญิง	1,875.7	16.3	144.8	430.7	519.1	763.8	1.0	TOTAL
1. ผู้บัญญัติกฎหมาย ข้าราชการระดับอาวุโส และผู้จัดการ	18.4	1.5	9.7	4.4	2.3	0.5	-	1. Legislators, senior officials and managers
2. ผู้ประกอบวิชาชีพด้านต่าง ๆ	60.8	1.3	51.7	5.8	1.2	0.7	-	2. Professionals
3. ผู้ประกอบวิชาชีพด้านเทคนิคสาขาต่างๆ และอาชีพที่เกี่ยวข้อง	27.1	0.5	12.6	10.8	3.0	0.3	-	3. Technicians and associate professionals
4. เสมียน	67.2	-	30.1	33.1	1.0	3.0	-	4. Clerks
5. พนักงานบริการและพนักงานในร้านค้า และตลาด	335.4	4.0	21.0	63.6	176.9	69.9	-	5. Service workers and shop and market sales workers
6. ผู้ปฏิบัติงานที่มีฝีมือในด้านเกษตร และการประมง	902.0	6.0	3.3	21.9	239.7	631.1	-	6. Skilled agricultural and fishery workers
7. ผู้ปฏิบัติงานด้านความสามารถทางฝีมือ และธุรกิจการค้าที่เกี่ยวข้อง	154.7	2.2	0.3	44.4	72.2	34.9	0.7	7. Craft and related trades workers
8. ผู้ปฏิบัติการโรงงานและเครื่องจักร และผู้ปฏิบัติงานด้านการประกอบ	49.6	0.8	0.4	36.1	7.6	4.5	0.3	8. Plant and machine operators and assemblers
9. อาชีพขั้นพื้นฐานต่างๆ ในด้านการขาย และการให้บริการ	260.5	-	15.6	210.6	15.4	18.9	-	9. Elementary occupations
10. คนงานซึ่งไม่ได้จำแนกไว้ในหมวดอื่น	-	-	-	-	-	-	-	10. Workers not classifiable by occupation

ตารางที่ 7 จำนวนผู้มีงานทำ จำแนกตามสถานภาพทำงาน อุตสาหกรรม ภาคเหนือ

TABLE 7 EMPLOYED PERSONS BY WORK STATUS, INDUSTRY, NORTHERN REGION

ไตรมาสที่ 1/2557 : Quarter 1/2014

หน่วยเป็นพัน : In Thousands

อุตสาหกรรม	สถานภาพการทำงาน Work Status										INDUSTRY	
	รวม	นายจ้าง	ลูกจ้างรัฐบาล	ลูกจ้างเอกชน	ทำงานส่วนตัว	ช่วยเหลือกิจการครอบครัว	การรวมกลุ่ม	Members of Producers' Cooperatives				TOTAL
								Government Employee	Private Employee	Own Account Worker		
<b>ยอดรวม</b>	<b>6,482.8</b>	<b>154.0</b>	<b>614.0</b>	<b>1,859.9</b>	<b>2,326.5</b>	<b>1,526.7</b>	<b>1.7</b>					
1 เกษตรกรรม การป่าไม้ และการประมง	2,960.4	28.1	3.9	435.0	1,381.4	1,112.0	-				1. Agriculture, forestry and fishing	
2. การทำเหมืองแร่ และเหมืองหิน	22.8	0.5	0.4	19.9	1.2	0.8	-				2. Mining and quarrying	
3. การผลิต	678.2	18.5	0.6	350.0	217.2	90.7	1.4				3. Manufacturing	
4. ไฟฟ้า ก๊าซ ไอน้ำและระบบปรับอากาศ	22.2	-	20.4	1.8	-	-	-				4. Electricity, gas, steam and air conditioning supply	
5. การจัดหา การจัดการและการบำบัดน้ำเสีย	8.2	-	4.9	1.9	1.2	0.2	-				5. Water supply; sewerage, waste management and remediation activities	
ของเสีย และสิ่งปลูก												
6. การก่อสร้าง	519.7	43.1	0.3	418.3	35.1	22.9	-				6. Construction	
7. การขายส่ง และกวางขายปลีก การซ่อมยานยนต์	931.3	40.5	0.9	304.2	375.4	210.3	-				7. Wholesale and retail trade; repair of motor vehicles and motorcycles	
8. การขนส่ง และสถานที่เก็บสินค้า	91.4	0.6	6.6	34.3	47.8	2.2	-				8. Transportation and storage	
9. ที่พักแรมและบริการด้านอาหาร	335.7	14.1	0.4	100.9	150.9	69.5	-				9. Accommodation and food service activities	
10. ข้อมูลข่าวสารและการสื่อสาร	13.5	0.1	3.7	6.3	2.9	0.5	-				10. Information and communication	
11. กิจกรรมทางการเงินและการประกันภัย	59.2	0.3	15.1	38.5	4.9	0.2	0.3				11. Financial and insurance activities	
12. กิจกรรมอสังหาริมทรัพย์	12.4	0.2	-	6.6	4.9	0.6	-				12. Real estate activities	
13. กิจกรรมทางวิชาชีพ วิทยาศาสตร์ และเทคนิค	24.5	2.0	7.3	6.5	6.6	2.1	-				13. Professional, scientific and technical activities	
14. กิจกรรมการบริหารและการสนับสนุน	44.4	0.7	0.2	30.8	7.9	4.8	-				14. Administrative and support service activities	
15. การบริหารราชการ การป้องกันประเทศ	266.4	-	266.4	-	-	-	-				15. Public administration and defence; compulsory social security	
การศึกษา	191.0	0.8	168.3	19.8	2.0	-	-				16. Education	
17. กิจกรรมด้านสุขภาพและนันทนาการ	124.8	0.3	101.7	18.6	3.1	1.1	-				17. Human health and social work activities	
18. ศิลปะ ความบันเทิง และนันทนาการ	46.1	2.7	12.0	12.8	14.5	4.0	-				18. Arts, entertainment and recreation	
19. กิจกรรมบริการด้านอื่น ๆ	103.5	1.7	1.0	26.5	69.5	4.9	-				19. Other service activities	
20. กิจกรรมการจ้างงานในครัวเรือนส่วนบุคคล	25.8	-	-	25.8	-	-	-				20. Activities of households as employers; undifferentiated goods and services-producing activities of households for own use	
การผลิตสินค้าและบริการที่ขึ้นเองเพื่อใช้ในครัวเรือน	1.3	-	-	1.3	-	-	-				21. Activities of extraterritorial organizations and bodies	
21. กิจกรรมขององค์กรระหว่างประเทศ	-	-	-	-	-	-	-				22. Unknown	





ตารางที่ 7 จำนวนผู้จ้างทำ จำแนกตามสถานภาพทำงาน อุตสาหกรรม เพศ และเขตการปกครอง ภาคเหนือ (ต่อ)  
TABLE 7 EMPLOYED PERSONS BY WORK STATUS, INDUSTRY, SEX AND AREA, NORTHERN REGION (Contd.)

ไตรมาสที่ 1/2557 : Quarter 1/2014

ในเขตเทศบาล MUNICIPAL AREA

หน่วยเป็นพัน : In Thousands

อุตสาหกรรม	สถานภาพการทำงาน Work Status										INDUSTRY
	รวม	นายจ้าง	ลูกจ้างรัฐบาล	ลูกจ้างเอกชน	ทำงานส่วนตัว			ช่วยธุรกิจครอบครัว	การรวมกลุ่ม	Members of Producers' Cooperatives	
					Government Employee	Private Employee	Own Account Worker				
Total	Employer	Government Employee	Private Employee	Own Account Worker	Unpaid Family Worker	Worker	Cooperatives	Members of Producers' Cooperatives	Cooperatives	Cooperatives	
ยอดรวม	2,237.9	72.5	301.8	753.9	724.8	384.3	0.7				TOTAL
ชาย	1,162.4	53.3	150.8	409.9	426.5	121.9	0.0				MALE
1.เกษตรกรรม การป่าไม้ และการประมง	325.6	4.5	0.5	40.1	228.6	52.0	-				1. Agriculture, forestry and fishing
2.การทำเหมืองแร่ และเหมืองหิน	1.8	0.3	-	1.5	-	-	-				2. Mining and quarrying
3. การผลิต	129.3	8.8	0.2	76.4	32.4	11.6	0.0				3. Manufacturing
4. ไฟฟ้า ก๊าซ ไอน้ำและระบบปรับอากาศ	8.6	-	8.5	0.1	-	-	-				4. Electricity, gas, steam and air conditioning supply
5. การจัดหา น้ำ การจัดการและการบำบัดน้ำเสีย ของเสีย และสิ่งปฏิกูล	3.4	-	1.7	1.0	0.7	-	-				5. Water supply; sewerage, waste management and remediation activities
6. การก่อสร้าง	137.2	14.7	-	112.8	8.5	1.2	-				6. Construction
7. การขนส่ง และการขายปลีก การซ่อมยานยนต์	224.0	17.6	0.0	86.4	84.3	35.7	-				7. Wholesale and retail trade; repair of motor vehicles and motorcycles
8. การขนส่ง และสถานที่เก็บสินค้า	38.8	0.5	3.3	11.3	23.7	0.1	-				8. Transportation and storage
9. ที่พักแรมและบริการด้านอาหาร	66.8	3.7	0.1	26.3	20.9	15.8	-				9. Accommodation and food service activities
10. ข้อมูลข่าวสารและการสื่อสาร	6.7	-	1.5	3.2	1.6	0.3	-				10. Information and communication
11. กิจกรรมทางการเงินและการประกันภัย	18.1	-	5.8	11.3	1.0	-	-				11. Financial and insurance activities
12. กิจกรรมอสังหาริมทรัพย์	3.7	0.1	-	2.2	1.0	0.4	-				12. Real estate activities
13. กิจกรรมทางวิชาชีพ วิทยาศาสตร์ และเทคนิค	5.5	0.6	0.7	1.2	1.9	1.1	-				13. Professional, scientific and technical activities
14. กิจกรรมการบริหารและการสนับสนุน	16.0	0.5	-	11.3	3.3	0.9	-				14. Administrative and support service activities
15. การบริหารราชการ การป้องกันประเทศ การประกันสังคม	75.6	-	75.6	-	-	-	-				15. Public administration and defence; compulsory social security
16. การศึกษา	39.0	0.6	34.7	3.5	0.3	-	-				16. Education
17. กิจกรรมด้านสุขภาพและงานสังคมสงเคราะห์	20.2	-	17.3	2.6	0.1	0.3	-				17. Human health and social work activities
18. ศิลปะ ความบันเทิง และนันทนาการ	9.7	0.2	0.8	3.9	3.9	0.9	-				18. Arts, entertainment and recreation
19. กิจกรรมบริการด้านอื่น ๆ	29.3	1.3	0.3	11.5	14.4	1.8	-				19. Other service activities
20. กิจกรรมการจ้างงานในครัวเรือนส่วนบุคคล การผลิตสินค้าและบริการที่ตนเองเพื่อใช้ครัวเรือน	2.8	-	-	2.8	-	-	-				20. Activities of households as employers; undifferentiated goods and services-producing activities of households for own use
21. กิจกรรมขององค์การระหว่างประเทศ	0.4	-	-	0.4	-	-	-				21. Activities of extraterritorial organizations and bodies
22. ไม่ทราบ	-	-	-	-	-	-	-				22. Unknown



ตารางที่ 7 จำนวนผู้มีงานทำ จำแนกตามสถานภาพทำงาน อุตสาหกรรม เพศ และเขตการปกครอง ภาคเหนือ (ต่อ)  
TABLE 7 EMPLOYED PERSONS BY WORK STATUS, INDUSTRY, SEX AND AREA, NORTHERN REGION (Contd.)

ไตรมาสที่ 1/2557 : Quarter 1/2014 หน่วยเป็นพัน : In Thousands

อุตสาหกรรม	สถานภาพการทำงาน Work Status										INDUSTRY
	รวม	นายจ้าง	ลูกจ้างรัฐบาล	ลูกจ้างเอกชน	ทำงานส่วนตัว		ช่วยธุรกิจครอบครัว	การรวมกลุ่ม	Members of Producers' Cooperatives		
					Government Employee	Private Employee			Own Account Worker	Unpaid Worker	
ยอดรวม	4,244.9	81.5	312.3	1,106.1	1,601.6	1,142.4	1.0	TOTAL			
ชาย	2,369.2	65.3	167.5	675.4	1,082.5	378.6	-	MALE			
1.เกษตรกรรม การป่าไม้ และการประมง	1,358.2	16.6	2.1	203.4	846.7	289.5	-	1. Agriculture, forestry and fishing			
2.การทำเหมืองแร่ และเหมืองหิน	18.1	0.2	0.4	16.1	1.2	0.3	-	2. Mining and quarrying			
3. การผลิต	175.4	6.1	-	85.1	63.4	20.9	-	3. Manufacturing			
4. ไฟฟ้า ก๊าซ ไอน้ำและระบบปรับอากาศ	9.0	-	7.3	1.7	-	-	-	4. Electricity, gas, steam and air conditioning supply			
5. การจัดหาหน้า การจัดการและการบำบัดน้ำเสีย	3.3	-	2.3	0.6	0.5	-	-	5. Water supply; sewerage, waste management and remediation activities			
6. การก่อสร้าง	285.6	26.2	-	224.7	26.1	8.6	-	6. Construction			
7. การขนส่ง และการขายปลีก การซ่อมยานยนต์	228.8	12.6	-	86.0	89.3	41.0	-	7. Wholesale and retail trade; repair of motor vehicles and motorcycles			
8. การขนส่ง และสถานที่เก็บสินค้า	43.0	-	1.4	19.0	21.6	0.9	-	8. Transportation and storage			
9. ที่พักแรมและบริการด้านอาหาร	37.4	1.3	-	8.5	11.4	16.2	-	9. Accommodation and food service activities			
10. ข้อมูลข่าวสารและการสื่อสาร	3.9	-	0.8	2.2	1.0	-	-	10. Information and communication			
11.กิจกรรมทางการเงินและการประกันภัย	10.9	-	1.4	8.5	1.0	-	-	11. Financial and insurance activities			
12. กิจกรรมอสังหาริมทรัพย์	1.6	-	-	1.2	0.4	-	-	12. Real estate activities			
13. กิจกรรมทางวิชาชีพ วิทยาศาสตร์ และเทคนิค	5.7	0.4	2.4	1.0	1.9	-	-	13. Professional, scientific and technical activities			
14. กิจกรรมการบริหารและการบริการสนับสนุน	6.7	-	0.2	3.5	2.5	0.6	-	14. Administrative and support service activities			
15. การบริหารราชการ การป้องกันประเทศ	102.4	-	102.4	-	-	-	-	15. Public administration and defence; compulsory social security			
16. การศึกษา	36.1	-	33.5	2.7	-	-	-	16. Education			
17. กิจกรรมด้านสุขภาพและงานสังคมสงเคราะห์	8.5	-	8.1	0.5	-	-	-	17. Human health and social work activities			
18. ศิลปะ ความบันเทิง และนันทนาการ	16.3	2.0	5.2	5.1	4.0	-	-	18. Arts, entertainment and recreation			
19. กิจกรรมบริการด้านอื่น ๆ	15.7	-	0.1	3.3	11.6	0.8	-	19. Other service activities			
20. กิจกรรมการจ้างงานไม่ครัวเรือนส่วนบุคคล การผลิตสินค้าและบริการที่ซื้อเองเพื่อใช้ในครัวเรือน	1.8	-	-	1.8	-	-	-	20. Activities of households as employers; undifferentiated goods and services-producing activities of households for own use			
21. กิจกรรมขององค์การระหว่างประเทศ	0.5	-	-	0.5	-	-	-	21. Activities of extraterritorial organizations and bodies			
22. ไม่ทราบ	-	-	-	-	-	-	-	22. Unknown			

ตารางที่ 7 จำนวนผู้มีงานทำ จำแนกตามสถานภาพทำงาน อุตสาหกรรม เพศ และเขตการปกครอง ภาคเหนือ (ต่อ)  
TABLE 7 EMPLOYED PERSONS BY WORK STATUS, INDUSTRY, SEX AND AREA, NORTHERN REGION (Contd.)

ไตรมาสที่ 1/2557 : Quarter 1/2014

นอกเขตเทศบาล NON-MUNICIPAL AREA

หน่วยเป็นพัน : In Thousands

อุตสาหกรรม	สถานภาพการทำงาน Work Status										INDUSTRY
	รวม	นายจ้าง Employer	ลูกจ้างรัฐบาล Government Employee	ลูกจ้างเอกชน Private Employee	ทำงานส่วนตัว		ช่วยธุรกิจ ครอบครัว Unpaid Family Worker	การรวมกลุ่ม Members of Producers' Cooperatives			
					Own Account Worker	Worker					
	Total	Employer	Government Employee	Private Employee	Own Account Worker	Worker	Unpaid Family Worker	Members of Producers' Cooperatives			FEMALE
หญิง	1,875.7	16.3	144.8	430.7	519.1	763.8	1.0				
1.เกษตรกรรม การป่าไม้ และการประมง	1,036.7	6.6	1.0	155.9	242.5	630.7	-				1. Agriculture, forestry and fishing
2.การทำเหมืองแร่ และเหมืองหิน	2.7	-	-	2.2	-	0.6	-				2. Mining and quarrying
3. การผลิต	199.3	1.4	-	84.3	76.2	36.4	1.0				3. Manufacturing
4. ไฟฟ้า ก๊าซ ไอน้ำและระบบปรับอากาศ	2.2	-	2.2	-	-	-	-				4. Electricity, gas, steam and air conditioning supply
5. การจัดหา น้ำ การจัดการและการบำบัดน้ำเสีย ของเสีย และสิ่งปฏิกูล	0.5	-	0.4	0.1	-	-	-				5. Water supply; sewerage, waste management and remediation activities
6. การก่อสร้าง	62.5	2.0	0.3	49.9	0.5	9.9	-				6. Construction
7. การขนส่ง และการขายปลีก การซ่อมยานยนต์	249.4	3.5	0.8	66.7	111.9	66.6	-				7. Wholesale and retail trade; repair of motor vehicles and motorcycles
8. การขนส่ง และสถานที่เก็บสินค้า	2.1	-	0.6	0.5	1.0	-	-				8. Transportation and storage
9. ที่พักแรมและบริการด้านอาหาร	101.6	1.4	-	22.9	62.3	15.0	-				9. Accommodation and food service activities
10. ข้อมูลข่าวสารและการสื่อสาร	1.0	-	0.9	0.2	-	-	-				10. Information and communication
11.กิจกรรมทางการเงินและการประกันภัย	13.7	-	4.0	8.6	1.1	-	-				11. Financial and insurance activities
12. กิจกรรมอสังหาริมทรัพย์	1.1	-	-	0.2	0.9	-	-				12. Real estate activities
13. กิจกรรมทางวิชาชีพ วิทยาศาสตร์ และเทคนิค	6.9	1.0	3.0	2.3	0.7	-	-				13. Professional, scientific and technical activities
14. กิจกรรมการบริหารและการสนับสนุน	12.5	-	-	10.7	0.4	1.4	-				14. Administrative and support service activities
15. การบริหารราชการ การป้องกันประเทศ การประกันสังคม	45.3	-	45.3	-	-	-	-				15. Public administration and defence; compulsory social security
16. การศึกษา	53.3	-	47.5	5.1	0.8	-	-				16. Education
17. กิจกรรมด้านสุขภาพและงานสังคมสงเคราะห์	41.7	-	32.7	7.4	0.8	0.8	-				17. Human health and social work activities
18. ศิลปะ ความบันเทิง และนันทนาการ	13.0	0.5	5.6	1.1	3.8	2.0	-				18. Arts, entertainment and recreation
19. กิจกรรมบริการด้านอื่น ๆ	21.5	-	0.5	4.1	16.4	0.5	-				19. Other service activities
20. กิจกรรมการจ้างงานในครัวเรือนส่วนบุคคล การผลิตสินค้าและบริการที่ตนเองเพื่อใช้ในครัวเรือน	8.7	-	-	8.7	-	-	-				20. Activities of households as employers; undifferentiated goods and services-producing activities of households for own use
21. กิจกรรมขององค์กรระหว่างประเทศ	-	-	-	-	-	-	-				21. Activities of extraterritorial organizations and bodies
22. ไม่ทราบ	-	-	-	-	-	-	-				22. Unknown



ตารางที่ 8 จำนวนผู้จ้างงานทำ จำแนกตามอาชีพ และอุตสาหกรรม ภาคเหนือ (ต่อ)  
TABLE 8 EMPLOYED PERSONS BY OCCUPATION AND INDUSTRY , NORTHERN REGION (Contd.)

ไตรมาสที่ 1/2557 : Quarter 1/2014

หน่วยเป็นพัน : In Thousands

อาชีพ	อุตสาหกรรม (ต่อ) Industry (Contd.)										กิจกรรมของ องค์การ Extra-Unknown territorial	TOTAL
	กิจกรรม อสังหาริมทรัพย์ Real estate activities	กิจกรรมทางวิชาชีพ วิชาชีพและเทคโนโลยี Professional/scientific technical activities	การบริหารสนับสนุน และป้องกันประเทศ Administrative support service activities	การบริหารราชการ ป้องกันประเทศ Public admin- istration, defence	การศึกษา Education	งานสังคมสงเคราะห์ Health and social work	ศิลปะ ความบันเทิง และนันทนาการ Art entertainment	บริการด้านอื่นๆ Other service household	งานในครัวเรือน Activities of household	กิจกรรมของ ไม่ทราบ		
ยอดรวม	12.4	24.5	44.4	266.4	191.0	124.8	46.1	103.5	25.8	1.3	-	-
1. ผู้ปฏิบัติงานนายจ้างราชการระดับอาวุโส และผู้จัดการ	2.1	0.8	0.8	56.8	9.1	3.6	0.1	2.6	-	-	-	1. Legislators, senior officials and managers
2. ผู้ประกอบวิชาชีพชั้นต่างๆ	-	7.8	-	28.4	140.2	37.9	11.7	0.7	-	0.4	-	2. Professionals
3. ผู้ประกอบวิชาชีพด้านเทคนิคสาขาต่างๆ และอาชีพที่เกี่ยวข้อง	2.0	6.0	1.2	39.1	1.4	25.6	3.7	5.6	-	0.6	-	3. Technicians and associate professionals
4. เสมียน	0.8	2.7	7.6	49.1	9.8	13.8	1.3	2.0	-	0.1	-	4. Clerks
5. พนักงานบริการและพนักงานในร้านค้า และตลาด	5.0	1.1	16.9	44.6	23.6	29.3	14.0	47.5	4.8	0.1	-	5. Service workers and shop and market sales workers
6. ผู้ปฏิบัติงานที่มีฝีมือในด้านการเกษตร และการประมง	-	2.1	4.9	8.7	1.0	0.5	2.6	0.3	-	-	-	6. Skilled agricultural and fishery workers
7. ผู้ปฏิบัติงานด้านความงามที่มีมือ และธุรกิจการค้าที่เกี่ยวข้อง	0.7	1.7	1.0	5.2	0.1	0.6	0.9	19.8	-	-	-	7. Craft and related trades workers
8. ผู้ปฏิบัติงานโรงงานและเครื่องจักร และผู้ปฏิบัติงานด้านการประกอบ	-	0.1	1.2	14.0	1.8	2.1	0.3	0.1	2.3	-	-	8. Plant and machine operators and assemblers
9. อาชีพขั้นพื้นฐานต่างๆ ในด้านสุขภาพ และการให้บริการ	1.7	2.3	10.8	20.6	4.1	11.6	11.5	24.9	18.8	-	-	9. Elementary occupations
10. คนงานซึ่งไม่ได้จำแนกไว้ในหมวดอื่น	-	-	-	-	-	-	-	-	-	-	-	10. Workers not classifiable by occupation

ตารางที่ 8 จำนวนผู้จ้างทำ งานภาคอาชีพ อุตสาหกรรม และ เพศ ภาคเหนือ  
TABLE 8 EMPLOYED PERSONS BY OCCUPATION INDUSTRY AND SEX , NORTHERN REGION

ไตรมาสที่ 1/2557 : Quarter 1/2014

นับเป็นพัน : In Thousands

อาชีพ	อุตสาหกรรม Industry										ข้อมูลข่าวสาร และการสื่อสาร Information	กิจการบริการ ทางการเงิน Financial Intermediation	OCCUPATION	
	รวม การป่าไม้ และการประมง Agriculture	การทำ เหมืองแร่ และเหมืองหิน Mining	การผลิต ไฟฟ้า ก๊าซ ไอน้ำระบบรับ อากาศ Electricity	จัดหาน้ำ บำบัดน้ำเสีย และประปา Water supply sewerage, waste	การก่อสร้าง Construction	การขายปลีก การชื้อขายส่ง whole sale&retail	การขนส่ง และ สถานที่เก็บสินค้า Transportation and storage	ที่พักแรมและ บริการด้านอาหาร Accommodation and food service	ข้อมูลข่าวสาร และการสื่อสาร Information	กิจการบริการ ทางการเงิน Financial Intermediation				
<b>ชาย</b>	<b>3,531.6</b>	<b>1,683.8</b>	<b>19.9</b>	<b>304.7</b>	<b>17.6</b>	<b>6.7</b>	<b>422.8</b>	<b>452.8</b>	<b>81.8</b>	<b>104.1</b>	<b>10.6</b>	<b>29.0</b>	<b>29.0</b>	<b>MALE</b>
1. ผู้ปฏิบัติงานหมายถึงข้าราชการระดับอาวุโสและผู้จัดการ	118.0	2.0	0.5	7.3	0.2	0.4	30.6	9.6	0.9	3.4	1.4	2.9	2.9	1. Legislators, senior officials and managers
2. ผู้ประกอบวิชาชีพด้านต่างๆ	95.7	-	1.4	2.5	1.1	0.1	2.5	1.7	-	1.2	5.0	2.9	2.9	2. Professionals
3. ผู้ประกอบวิชาชีพด้านเทคนิคสาขาต่างๆ และอาชีพที่เกี่ยวข้อง	91.0	0.3	0.6	6.6	5.6	1.3	3.8	9.2	0.9	1.9	1.5	13.7	13.7	3. Technicians and associate professionals
4. เสมียน	44.7	-	-	2.3	1.2	0.4	0.1	7.3	3.1	3.6	0.4	3.2	3.2	4. Clerks
5. พนักงานบริการและพนักงานร้านค้าและตลาด	421.9	1.3	0.9	8.1	0.5	0.1	0.5	226.8	2.0	82.5	0.9	1.4	1.4	5. Service workers and shop and market sales workers
6. ผู้ปฏิบัติงานที่มีชื่อในด้านเกษตรและการประมง	1,470.6	1,452.7	0.7	0.7	0.1	0.1	-	0.7	-	1.1	-	-	-	6. Skilled agricultural and fishery workers
7. ผู้ปฏิบัติงานด้านความสามารถทางฝีมือและธุรกิจการค้าที่เกี่ยวข้อง	605.9	5.1	1.8	196.9	7.4	1.0	282.4	82.0	0.6	3.3	1.6	-	-	7. Craft and related trades workers
8. ผู้ปฏิบัติการโรงงานและเครื่องจักรและผู้ปฏิบัติงานด้านการประกอบและผู้ปฏิบัติงานด้านความปลอดภัย	265.9	27.4	13.2	65.6	1.4	2.2	17.1	42.8	68.5	2.0	-	4.7	4.7	8. Plant and machine operators and assemblers
9. อาชีพขั้นพื้นฐานต่างๆ ในด้านการขายและการให้บริการ	417.9	195.0	0.8	14.8	0.2	1.3	85.9	72.9	5.8	5.2	-	0.2	0.2	9. Elementary occupations
10. คนงานซึ่งมีตำแหน่งไว้ในหมวดอื่น	-	-	-	-	-	-	-	-	-	-	-	-	-	10. Workers not classifiable by occupation
<b>หญิง</b>	<b>2,951.2</b>	<b>1,276.6</b>	<b>2.9</b>	<b>373.5</b>	<b>4.6</b>	<b>1.4</b>	<b>96.9</b>	<b>478.5</b>	<b>9.6</b>	<b>231.6</b>	<b>2.9</b>	<b>30.2</b>	<b>30.2</b>	<b>FEMALE</b>
1. ผู้ปฏิบัติงานหมายถึงข้าราชการระดับอาวุโสและผู้จัดการ	41.6	1.5	-	2.6	-	0.1	1.5	11.2	1.3	3.2	0.2	3.0	3.0	1. Legislators, senior officials and managers
2. ผู้ประกอบวิชาชีพด้านต่างๆ	157.9	-	-	4.2	0.1	-	0.7	1.3	0.2	0.5	0.8	0.5	0.5	2. Professionals
3. ผู้ประกอบวิชาชีพด้านเทคนิคสาขาต่างๆ และอาชีพที่เกี่ยวข้อง	74.4	0.3	-	5.8	1.1	0.2	0.8	9.8	0.4	1.6	0.1	14.7	14.7	3. Technicians and associate professionals
4. เสมียน	126.2	2.2	0.7	11.6	3.3	0.6	4.7	21.6	1.6	7.9	1.1	7.3	7.3	4. Clerks
5. พนักงานบริการและพนักงานร้านค้าและตลาด	674.9	1.5	-	7.1	-	-	-	373.8	1.9	199.1	0.3	1.1	1.1	5. Service workers and shop and market sales workers
6. ผู้ปฏิบัติงานที่มีชื่อในด้านเกษตรและการประมง	1,114.8	1,109.3	-	-	0.1	-	-	0.1	-	-	-	-	-	6. Skilled agricultural and fishery workers
7. ผู้ปฏิบัติงานด้านความสามารถทางฝีมือและธุรกิจการค้าที่เกี่ยวข้อง	254.0	3.8	-	220.5	-	-	17.0	6.3	-	0.4	-	-	-	7. Craft and related trades workers
8. ผู้ปฏิบัติการโรงงานและเครื่องจักรและผู้ปฏิบัติงานด้านการประกอบและผู้ปฏิบัติงานด้านความปลอดภัย	104.1	0.6	1.1	96.8	-	0.2	0.5	0.6	2.8	0.7	-	-	-	8. Plant and machine operators and assemblers
9. อาชีพขั้นพื้นฐานต่างๆ ในด้านการขายและการให้บริการ	403.3	157.4	1.1	25.0	0.1	0.4	71.6	53.8	1.5	18.2	0.3	3.6	3.6	9. Elementary occupations
10. คนงานซึ่งมีตำแหน่งไว้ในหมวดอื่น	-	-	-	-	-	-	-	-	-	-	-	-	-	10. Workers not classifiable by occupation

ตารางที่ 8 จำนวนผู้จ้างทำ งานด้านอาชีพ อุตสาหกรรม และ เพศ ภาคเหนือ (ต่อ)  
TABLE 8 EMPLOYED PERSONS OCCUPATION, INDUSTRY AND SEX, NORTHERN REGION (Contd.)

อาชีพ Occupation	อุตสาหกรรม (ต่อ) Industry (Contd.)										กิจกรรมของ องค์กร Extra-territorial	ไม่ทราบ Unknown	OCCUPATION	
	กิจกรรม อสังหาริมทรัพย์ Real estate activities	กิจกรรมทางวิชาชีพ วิทย์และเทคโนโลยี Professional/scientific activities	การบริหารสนับสนุน และข้อบริการ Administrative support service activities	การบริหารราชการ ท้องถิ่น Public administration	การศึกษา Education	งานสังคมสงเคราะห์ Health and social work	ศิลปะ ความบันเทิง และนันทนาการ Art, entertainment	บริการด้านอื่นๆ Other service	งานครัวเรือน ส่วนบุคคล Activities of household	ไม่ทราบ Unknown				
<b>ชาย</b>														<b>MALE</b>
1. ผู้ปฏิบัติงานขาย และผู้จัดการ	5.3	11.2	22.8	178.0	75.1	28.8	26.1	45.0	4.6	0.9	-	-	1. Legislators, senior officials and managers	
2. ผู้ประกอบวิชาชีพ ด้านต่างๆ	1.9	0.5	0.4	43.7	8.5	1.9	-	2.2	-	-	-	-	2. Professionals	
3. ผู้ประกอบวิชาชีพ ด้านเทคนิคสาขาต่างๆ และอาชีพที่เกี่ยวข้อง	-	3.3	-	12.6	47.7	4.9	8.0	0.7	-	0.1	-	-	3. Technicians and associate professionals	
4. เสมียน	0.6	3.1	0.8	27.4	0.4	7.4	3.2	2.2	-	0.6	-	-	4. Clerks	
5. พนักงานบริการ และพนักงานในร้านค้า และตลาด	-	0.1	2.8	14.7	3.5	1.0	0.3	1.1	-	-	-	-	5. Service workers and shop and market sales workers	
6. ผู้ปฏิบัติงานที่มี ชื่อในด้านเกษตร และการประมง	1.4	0.2	13.1	39.8	11.4	8.4	7.0	15.1	0.4	0.1	-	-	6. Skilled agricultural and fishery workers	
7. ผู้ปฏิบัติงานด้าน ความสามารถฝีมือ และธุรกิจการค้าที่เกี่ยวข้อง	-	1.4	3.4	6.5	0.8	0.5	2.0	0.1	-	-	-	-	7. Craft and related trades workers	
8. ผู้ปฏิบัติงานด้าน การประกอบ และผู้ใช้บริการ ด้านต่างๆ ในด้านการขาย และการให้บริการ	0.7	1.7	0.5	5.2	0.1	0.5	0.9	14.4	-	-	-	-	8. Plant and machine operators and assemblers	
9. อาชีพขั้นพื้นฐาน ด้านเกษตรกรรม และอาชีพที่เกี่ยวข้อง	-	-	1.1	13.5	1.8	1.9	0.3	0.1	2.3	-	-	-	9. Elementary occupations	
10. คนงานซึ่งมี ชื่อด้านเกษตรกรรม และอาชีพที่เกี่ยวข้อง	0.8	1.1	0.7	14.7	1.0	2.5	4.2	9.1	1.9	-	-	-	10. Workers not classifiable by occupation	
<b>หญิง</b>													<b>FEMALE</b>	
1. ผู้ปฏิบัติงานขาย และผู้จัดการ	7.1	13.3	21.6	88.3	115.9	96.0	20.1	58.6	21.2	0.4	-	-	1. Legislators, senior officials and managers	
2. ผู้ประกอบวิชาชีพ ด้านต่างๆ	0.2	0.4	0.4	13.1	0.6	1.7	0.1	0.4	-	-	-	-	2. Professionals	
3. ผู้ประกอบวิชาชีพ ด้านเทคนิคสาขาต่างๆ และอาชีพที่เกี่ยวข้อง	1.4	2.9	0.4	11.6	1.1	18.2	0.5	3.4	-	-	-	-	3. Technicians and associate professionals	
4. เสมียน	-	4.4	-	15.9	92.4	33.0	3.7	-	-	0.3	-	-	4. Clerks	
5. พนักงานบริการ และพนักงานในร้านค้า และตลาด	0.8	2.6	4.8	34.3	6.3	12.8	1.0	0.9	-	0.1	-	-	5. Service workers and shop and market sales workers	
6. ผู้ปฏิบัติงานที่มี ชื่อในด้านเกษตร และการประมง	3.7	0.9	3.9	4.8	12.2	20.9	7.0	32.4	4.3	-	-	-	6. Skilled agricultural and fishery workers	
7. ผู้ปฏิบัติงานด้าน ความสามารถฝีมือ และธุรกิจการค้าที่เกี่ยวข้อง	-	0.8	1.5	2.3	0.1	-	0.5	0.1	-	-	-	-	7. Craft and related trades workers	
8. ผู้ปฏิบัติงานด้าน การประกอบ และผู้ใช้บริการ ด้านต่างๆ ในด้านการขาย และการให้บริการ	-	-	0.5	-	-	0.1	-	5.5	-	-	-	-	8. Plant and machine operators and assemblers	
9. อาชีพขั้นพื้นฐาน ด้านเกษตรกรรม และอาชีพที่เกี่ยวข้อง	-	0.1	0.2	0.4	-	0.2	-	-	-	-	-	-	9. Elementary occupations	
10. คนงานซึ่งมี ชื่อด้านเกษตรกรรม และอาชีพที่เกี่ยวข้อง	1.0	1.2	10.1	5.9	3.1	9.1	7.3	15.8	16.9	-	-	-	10. Workers not classifiable by occupation	



ตารางที่ 8 จำนวนผู้ปฏิบัติงานทำ จำแนกตามอาชีพ อุตสาหกรรม พศ และเขตการปกครอง ภาคเหนือ  
TABLE 8 EMPLOYED PERSONS BY OCCUPATION INDUSTRY SEX AND AREA , NORTHERN REGION

หน่วยเป็นพัน : in Thousands

อาชีพ	อุตสาหกรรม Industry													TOTAL	OCCUPATION
	รวม	เกษตรกรรม การป่าไม้ และการประมง	เหมืองแร่ และเหมืองหิน	การทำ เหมือง	การผลิต	ไฟฟ้า ก๊าซ ไอน้ำระบบปรับอากาศ	จัดหา บำบัดน้ำเสีย และประปา	การก่อสร้าง	การขนส่ง การขนถ่าย	การขนส่ง และ สถานที่เก็บสินค้า	ที่พักแรมและ บริการด้านอาหาร	ข้อมูลข่าวสาร และการสื่อสาร	การเงินและ การประกันภัย		
	Total	Agriculture	Mining	Manufacturing	Electricity	Water supply	Construction	whole sale&retail	Transportation	Accommodation	Information	Financial	intermediation		
ยอดรวม	2,237.9	565.5	1.9	303.6	11.0	4.4	171.6	453.0	46.3	196.8	8.5	34.6	34.6	TOTAL	
ชาย	1,162.4	325.6	1.8	129.3	8.6	3.4	137.2	224.0	38.8	66.8	6.7	18.1	18.1	MALE	
1. ผู้ปฏิบัติงานนายช่างราชการระดับอาวุโส	52.6	0.1	0.3	5.4	0.2	0.2	11.0	6.8	0.8	1.7	0.9	2.9	2.9	1. Legislators, senior officials	
และผู้จัดการ														and managers	
2. ผู้ประกอบวิชาชีพด้านต่างๆ	56.2	-	0.4	2.1	0.5	0.1	1.4	1.5	-	1.2	2.3	2.9	2.9	2. Professionals	
3. ผู้ประกอบวิชาชีพด้านเทคนิคสาขาต่างๆ	49.3	-	0.4	4.0	2.3	0.5	1.4	4.0	0.4	1.3	1.0	7.0	7.0	3. Technicians and associate	
และอาชีพที่เกี่ยวข้อง														professionals	
4. เสมียน	26.0	-	-	2.0	1.0	-	0.1	2.6	3.0	2.8	0.4	2.0	2.0	4. Clerks	
5. พนักงานบริการและพนักงานในร้านค้า	224.6	0.7	0.1	3.4	-	0.1	-	117.0	2.0	50.2	0.6	0.7	0.7	5. Service workers and shop and market	
และตลาด														sales workers	
6. ผู้ปฏิบัติงานที่มีฝีมือในด้านการเกษตร	293.6	287.7	-	0.4	0.1	-	-	0.3	-	0.8	-	-	-	6. Skilled agricultural and fishery	
และการประมง														workers	
7. ผู้ปฏิบัติงานด้านความสามารทางฝีมือ	230.9	0.6	0.2	81.0	4.3	0.6	86.8	38.5	0.6	2.8	1.6	-	-	7. Craft and related trades	
และธุรกิจการค้าที่เกี่ยวข้อง														workers	
8. ผู้ปฏิบัติการโรงงานและเครื่องจักร	96.9	4.4	0.5	24.9	0.1	1.5	5.1	16.7	29.4	1.5	-	2.4	2.4	8. Plant and machine operators	
และผู้ปฏิบัติงานด้านการประกอบ														and assemblers	
9. อาชีพขั้นพื้นฐานต่างๆ ในด้านการขาย	132.3	32.1	-	6.2	0.2	0.5	31.5	36.6	2.7	4.6	-	0.1	0.1	9. Elementary occupations	
และการให้บริการ															
10. คนงานซึ่งมิได้จำแนกไว้ในหมวดอื่น	-	-	-	-	-	-	-	-	-	-	-	-	-	10. Workers not classifiable by occupation	

ตารางที่ 8 จำนวนผู้ปฏิบัติงาน จำแนกตามอาชีพ อุตสาหกรรม เพศ และเขตการปกครอง ภาคเหนือ

TABLE 8 EMPLOYED PERSONS BY OCCUPATION INDUSTRY SEX AND AREA , NORTHERN REGION

หน่วยเป็น千人 : person

อาชีพ	เขตเทศบาล MUNICIPAL AREA														OCCUPATION
	รวม	เกษตรกรรม	การทำเหมืองแร่	การผลิต	ไฟฟ้า ก๊าซ ไอน้ำระบบปรับอากาศ	จัดหา ก๊าซ และประปา	จัดหน้า บ้านน้ำเสีย และประปา	การก่อสร้าง	การขนส่ง และสถานที่เก็บสินค้า	ที่พักแรมและบริการด้านอาหาร	ข้อมูลข่าวสาร และการสื่อสาร	การเงินและการประกันภัย	การค้าปลีก	การขนส่ง	
อาชีพ	รวม	Agriculture	Mining	Manufacturing	Electricity	Water supply	Construction	Transportation	Accommodation	Information	Financial	Information	Intermediation	Trade	
หญิง	1,075.5	239.9	0.1	174.2	2.4	0.9	34.4	229.0	7.5	130.1	1.8	16.5	1.9	FEMALE	
1. ผู้ปฏิบัติงานที่มีชื่อในด้านการเกษตร	23.2	0.4	-	2.6	-	-	0.2	6.2	1.3	2.8	0.2	1.9	1.9	1. Legislators, senior officials and managers	
2. ผู้ประกอบวิชาชีพด้านต่างๆ	97.2	-	-	3.7	0.1	-	-	1.3	0.2	0.2	0.8	0.5	0.5	2. Professionals	
3. ผู้ประกอบวิชาชีพด้านเทคนิคสาขาต่างๆ และอาชีพที่เกี่ยวข้อง	47.3	-	-	3.6	0.7	0.2	0.5	5.9	0.4	1.1	0.1	9.7	9.7	3. Technicians and associate professionals	
4. เสมียน	59.0	0.1	-	5.9	1.5	0.6	2.0	9.9	0.7	5.8	0.4	3.2	3.2	4. Clerks	
5. พนักงานบริการและพนักงานในร้านค้า และตลาด	339.5	1.5	-	4.6	-	-	-	178.0	1.9	107.4	0.3	0.5	0.5	5. Service workers and shop and market sales workers	
6. ผู้ปฏิบัติงานที่มีชื่อในด้านการเกษตร และการประมง	212.9	212.3	-	-	0.1	-	-	0.1	-	-	-	-	-	6. Skilled agricultural and fishery workers	
7. ผู้ปฏิบัติงานด้านความมั่นคงทางฝีมือ และผู้ปฏิบัติงานที่เกี่ยวข้อง	99.3	0.4	-	91.0	-	-	2.5	2.4	-	0.4	-	-	-	7. Craft and related trades workers	
8. ผู้ปฏิบัติการโรงงานและเครื่องจักร และผู้ปฏิบัติงานด้านการประกอบ	54.5	-	-	50.6	-	0.2	-	0.4	2.1	0.7	-	-	-	8. Plant and machine operators and assemblers	
9. อาชีพพื้นฐานต่างๆ ในด้านกาขาย และการให้บริการ	142.8	25.3	0.1	12.2	0.1	-	29.1	24.7	1.0	11.6	0.1	0.8	0.8	9. Elementary occupations	
10. คนงานซึ่งไม่ได้จำแนกไว้ในหมวดอื่น	-	-	-	-	-	-	-	-	-	-	-	-	-	10. Workers not classifiable by occupation	



ตารางที่ 8 จำนวนผู้จ้างงานทำ งานในครัวเรือน อุตสาหกรรม เขต และเขตการปกครอง ภาคเหนือ (ต่อ)  
TABLE 8 EMPLOYED PERSONS BY OCCUPATION INDUSTRY SEX AND AREA , NORTHERN REGION (Contd.)

ไตรมาสที่ 1/2557 : Quarter 1/2014

ในเขตเทศบาล MUNICIPAL AREA

ในเขตเทศบาล (ต่อ) Industry (Contd.)

หน่วยเป็น千人 : person

อาชีพ Occupation	อุตสาหกรรม (ต่อ) Industry (Contd.)										กิจกรรมทางวิชาชีพ Professional, scientific and technical activities	กิจการ Real estate activities	กิจกรรม อาชีพและเทคนิค Professional, scientific and technical activities	การบริหารสนับสนุน และป้องกันประเทศ Administrative support service activities	การบริหารราชการ ป้องกันประเทศ Public administration	การศึกษา Education	งานสังคมสงเคราะห์ Health and social work	ศิลปะ ความบันเทิง และนันทนาการ Art and entertainment	บริการด้านอื่นๆ Other service	งานในครัวเรือน ส่วนบุคคล Activities of household	กิจกรรมของ องค์กร Extra-territorial	ไม่ทราบ Unknown	OCCUPATION
	กิจกรรม อสังหาริมทรัพย์ Real estate activities	กิจกรรมทางวิชาชีพ อาชีพและเทคนิค Professional, scientific and technical activities	การบริหารสนับสนุน และป้องกันประเทศ Administrative support service activities	การบริหารราชการ ป้องกันประเทศ Public administration	การศึกษา Education	งานสังคมสงเคราะห์ Health and social work	ศิลปะ ความบันเทิง และนันทนาการ Art and entertainment	บริการด้านอื่นๆ Other service	งานในครัวเรือน ส่วนบุคคล Activities of household	กิจกรรมของ องค์กร Extra-territorial													
หญิง	6.0	6.4	9.1	43.1	62.6	54.3	7.1	37.1	12.5	0.4	-	-	-	-	-	-	-	-	-	-	-	FEMALE	
1. ผู้ปฏิบัติงานด้านวิชาชีพด้านต่างๆ และผู้จัดการ	0.2	0.2	0.4	5.0	0.5	1.0	0.1	0.2	-	-	-	-	-	-	-	-	-	-	-	-	-	1. Legislators, senior officials and managers	
2. ผู้ประกอบวิชาชีพด้านต่างๆ	-	2.7	-	10.3	53.5	22.9	0.9	-	-	0.3	-	-	-	-	-	-	-	-	-	-	-	2. Professionals	
3. ผู้ประกอบวิชาชีพด้านเทคนิคสาขาต่างๆ และอาชีพที่เกี่ยวข้อง	1.4	2.0	0.4	6.2	0.8	12.3	0.1	1.9	-	-	-	-	-	-	-	-	-	-	-	-	-	3. Technicians and associate professionals	
4. เสมียน	0.6	1.0	2.8	15.0	3.5	5.1	0.5	0.2	-	0.1	-	-	-	-	-	-	-	-	-	-	-	4. Clerks	
5. พนักงานบริการและพนักงานในร้านค้า และตลาด	2.7	0.2	1.5	2.8	3.9	8.9	1.9	20.9	2.5	-	-	-	-	-	-	-	-	-	-	-	-	5. Service workers and shop and market sales workers	
6. ผู้ปฏิบัติงานที่มีฝีมือในด้านการเกษตร และการประมง	-	0.1	-	0.2	-	-	0.2	-	-	-	-	-	-	-	-	-	-	-	-	-	-	6. Skilled agricultural and fishery workers	
7. ผู้ปฏิบัติงานด้านความสามารทางฝีมือ และธุรกิจการค้าที่เกี่ยวข้อง	-	-	0.5	-	-	0.1	-	2.0	-	-	-	-	-	-	-	-	-	-	-	-	-	7. Craft and related trades workers	
8. ผู้ปฏิบัติงานโรงงานและเครื่องจักร และผู้ใช้ปฏิบัติงานด้านประกอบ	-	0.1	0.2	-	-	0.2	-	-	-	-	-	-	-	-	-	-	-	-	-	-	-	8. Plant and machine operators and assemblers	
9. อาชีพขั้นพื้นฐานต่างๆ ในด้านการขาย และการให้บริการ	1.0	0.2	3.4	3.7	0.4	3.9	3.5	11.8	10.0	-	-	-	-	-	-	-	-	-	-	-	-	9. Elementary occupations	
10. คนงานซึ่งไม่ได้จำแนกไว้ในหมวดอื่น	-	-	-	-	-	-	-	-	-	-	-	-	-	-	-	-	-	-	-	-	-	-	10. Workers not classifiable by occupation

ตารางที่ 8 จำนวนผู้จ้างทำ งานตามอาชีพ อุตสาหกรรม เพศ และเขตการปกครอง ภาคเหนือ  
TABLE 8 EMPLOYED PERSONS BY OCCUPATION INDUSTRY SEX AND AREA, NORTHERN REGION

ไตรมาสที่ 1/2557 : Quarter 1/2014 หน่วยนับพัน : In Thousands

อาชีพ Occupation	อุตสาหกรรม Industry										การเงินและ การประกันภัย Financial intermediation	OCCUPATION	
	รวม Total	เกษตรกรรม การป่าไม้ และการประมง Agriculture	การทำ เหมืองแร่ และเหมืองหิน Mining	การผลิต Manufacturing	ไฟฟ้า ก๊าซ ไอน้ำระบบรับ อากาศ Electricity	จัดหน้าบ้านน้ำเสีย และประปา Water supply sewerage, waste	Construction Construction	การขนส่ง การขายปลีก การช้อปปิ้ง whole sale&retail	การขนส่ง และ สถานที่เก็บสินค้า Transportation and storage	ที่พักแรมและ บริการด้านอาหาร Accommodation and food service			ข้อมูลข่าวสาร และการสื่อสาร Information and communication
ยอดรวม	4,244.9	2,394.9	20.9	374.7	11.3	3.8	348.1	478.3	45.1	138.9	5.0	24.6	TOTAL
ชาย	2,369.2	1,358.2	18.1	175.4	9.0	3.3	285.6	228.8	43.0	37.4	3.9	10.9	MALE
1. ผู้ปฏิบัติงานใน และผู้จัดการ	65.4	1.9	0.2	1.9	-	0.1	19.6	2.8	0.2	1.7	0.5	-	1. Legislator, senior officials and manage
2. ผู้ประกอบวิชาชีพด้านต่าง ๆ	39.5	-	1.0	0.4	0.7	-	1.1	0.2	-	-	2.6	-	2. Professionals
3. ผู้ประกอบวิชาชีพด้านเทคนิคสาขาต่าง ๆ และอาชีพที่เกี่ยวข้อง	41.7	0.3	0.3	2.7	3.3	0.7	2.3	5.1	0.5	0.6	0.5	6.7	3. Technicians and associate professionals
4. เสมียน	18.8	-	-	0.3	0.2	0.4	-	4.7	0.1	0.8	-	1.2	4. Clerks
5. พนักงานบริการและพนักงานในร้านค้า และตลาด	197.3	0.7	0.8	4.7	0.5	-	0.5	109.8	-	32.3	0.3	0.7	5. Service workers and shop and market sales workers
6. ผู้ปฏิบัติงานที่มีฝีมือในด้านการเกษตร และการประมง	1,177.1	1,165.0	0.7	0.3	-	0.1	-	0.4	-	0.3	-	-	6. Skilled agricultural and fishery workers
7. ผู้ปฏิบัติงานด้านความสามารถฝีมือ และธุรกิจการค้าที่เกี่ยวข้อง	375.0	4.4	1.6	115.9	3.0	0.5	195.6	43.6	-	0.5	-	-	7. Craftsmen and related trades workers
8. ผู้ปฏิบัติการโรงงานและเครื่องจักร และผู้ปฏิบัติงานด้านการประกอบ	169.0	23.0	12.7	40.7	1.3	0.7	12.0	26.2	39.1	0.6	-	2.3	8. Plant and machine operators and assemblers
9. อาชีพขั้นพื้นฐานต่าง ๆ ในด้านการขาย และการให้บริการ	285.6	162.9	0.8	8.6	-	0.8	54.4	36.2	3.1	0.6	-	0.1	9. Elementary occupations
10. คนงานซึ่งมิได้จำแนกเป็นหมวดอื่น	-	-	-	-	-	-	-	-	-	-	-	-	10. Workers not classifiable by occupation

ตารางที่ 8 จำนวนผู้จ้างงานทำ จำนวนตามอาชีพ และอุตสาหกรรม ภาคเหนือ  
TABLE 8 EMPLOYED PERSONS OCCUPATION INDUSTRY AND AREA , NORTHERN REGION

ไตรมาสที่ 1/2557 : Quarter 1/2014 หน่วยนับพัน : In Thousands

อาชีพ	อุตสาหกรรม Non-Municipal Area													OCCUPATION
	รวม เกษตรกรรม การป่าไม้ และการประมง Total Agriculture	การทำเหมืองแร่ และเหมืองหิน Mining	การผลิตไฟฟ้า และเครื่องใช้ไฟฟ้า Electricity	จัดหาน้ำ และประปา Water supply	บำบัดน้ำเสีย และของเสีย sewerage, waste	ก่อสร้าง Construction	การขายส่ง และการค้าปลีก wholesale & retail	การขนส่ง และการขนส่ง สถานที่เก็บสินค้า Transportation and storage	ที่พักแรมและ บริการด้านอาหาร Accommodation and food service	ข้อมูลข่าวสาร และการสื่อสาร Information communication	กิจกรรมการเงินและ การประกันภัย Financial intermediation			
หญิง	1,875.7	2.7	199.3	2.2	0.5	62.5	249.4	2.1	101.6	1.0	13.7		FEMALE	
1. ผู้ปฏิบัติงานหลาย และผู้จัดการ ข้าราชการระดับอาวุโส	18.4	-	-	-	0.1	1.3	5.0	-	0.4	-	1.2		1. Legislator, senior officials and manage	
2. ผู้ประกอบวิชาชีพ และอาชีพที่เกี่ยวข้อง ระดับต่างๆ	60.8	-	0.6	-	-	0.7	-	-	0.3	-	-		2. Professionals	
3. ผู้ประกอบวิชาชีพ และอาชีพที่เกี่ยวข้อง ระดับแตกต่างกัน	27.1	-	2.2	0.5	-	0.3	3.9	-	0.5	-	5.1		3. Technicians and associate professionals	
4. เสมียน	67.2	0.7	5.6	1.8	-	2.7	11.6	0.9	2.1	0.8	4.1		4. Clerks	
5. พนักงานบริการ และตลาด และพนักงานในร้านค้า	335.4	-	2.5	-	-	-	195.8	-	91.7	-	0.6		5. Service workers and shop and market sales workers	
6. ผู้ปฏิบัติงานที่มี และการประมง ฝีมือในด้านการเกษตร	902.0	-	-	-	-	-	-	-	-	-	-		6. Skilled agricultural and fishery workers	
7. ผู้ปฏิบัติงานด้าน และธุรกิจการค้าที่เกี่ยวข้อง ความสามารถทางฝีมือ	154.7	-	129.5	-	-	14.6	3.9	-	-	-	-		7. Craftsmen and related trades workers	
8. ผู้ปฏิบัติงานด้าน และช่างเทคนิค เครื่องจักร	49.6	1.1	46.1	-	-	0.5	0.1	0.7	-	-	-		8. Plant and machine operators and assemblers	
9. อาชีพขั้นพื้นฐาน และการให้บริการ ต่างๆ ในด้านการขาย	260.5	1.0	12.7	-	0.4	42.4	29.2	0.5	6.7	0.3	2.8		9. Elementary occupations	
10. คนงานซึ่ง ไม่ได้จำแนกไว้ในหมวดอื่น	-	-	-	-	-	-	-	-	-	-	-		10. Workers not classifiable by occupation	

ตารางที่ 8 จำนวนผู้จ้างทำ จำนวนตามอาชีพ อุตสาหกรรม เพศ และ เขตการปกครอง ภาคเหนือ (ต่อ)  
TABLE 8 EMPLOYED PERSONS BY OCCUPATION INDUSTRY SEX AND AREA , NORTHERN REGION (Contd.)

ไตรมาสที่ 1/2557 : Quarter 1/2014 หน่วยเป็นพัน : In Thousands

อาชีพ Occupation	เขตเทศบาล NON-MUNICIPAL AREA										รวม TOTAL	เพศ SEX	OCCUPATION
	อุตสาหกรรม (ต่อ) Industry (Contd.)												
	กิจกรรม อสังหาริมทรัพย์ Real estate activities	กิจกรรมทางวิชาชีพ วิทย์และเทคโนโลยี Professional/scientific technical activities	การบริหารสนับสนุน และป้องกันประเทศ Administrative and support service activities	การบริหารราชการ ป้องกันประเทศ Public admin- istration defence	การศึกษา Education	การศึกษาด้านสุขภาพ และนันทนาการ Health and entertainment	บริการด้านอื่นๆ Art, Other service	งานในครัวเรือน ส่วนบุคคล Activities of household	กิจกรรมของ องค์กร Extra- territorial	ไม่ทราบ Unknown			
ยอดรวม	2.7	12.7	19.2	147.7	89.4	50.3	29.3	37.2	10.5	0.5	-	TOTAL	
ชาย	1.6	5.7	6.7	102.4	36.1	8.5	16.3	15.7	1.8	0.5	-	MALE	
1. ผู้ปฏิบัติงานวิทย์และเทคโนโลยี และผู้จัดการ	1.2	0.4	-	29.8	3.5	1.7	-	-	-	-	-	1. Legislators, senior officials and managers	
2. ผู้ประกอบวิชาชีพด้านต่างๆ	-	0.4	-	5.2	22.4	0.2	5.2	-	-	-	-	2. Professionals	
3. ผู้ประกอบวิชาชีพด้านเทคนิคสาขาต่างๆ และอาชีพที่เกี่ยวข้อง	-	1.7	-	11.9	-	1.6	2.2	0.8	-	0.5	-	3. Technicians and associate professionals	
4. เสมียน	-	-	0.3	8.6	2.3	-	-	-	-	-	-	4. Clerks	
5. พนักงานบริการและพนักงานร้านค้า และตลาด	0.4	0.2	3.4	21.9	6.5	2.6	3.1	8.6	0.3	-	-	5. Service workers and shop and market sales workers	
6. ผู้ปฏิบัติงานที่มีชื่อในด้านการเกษตร และการประมง	-	0.8	2.4	5.1	0.1	0.3	1.5	0.1	-	-	-	6. Skilled agricultural and fishery workers	
7. ผู้ปฏิบัติงานด้านความสามารถทางฝีมือ และธุรกิจการค้าที่เกี่ยวข้อง	-	1.2	-	2.5	-	-	0.9	5.2	-	-	-	7. Craft and related trades workers	
8. ผู้ปฏิบัติการโรงงานและเครื่องจักร และผู้ปฏิบัติงานด้านการประกอบ	-	-	0.2	7.9	1.0	0.7	0.1	-	0.6	-	-	8. Plant and machine operators and assemblers	
9. อาชีพขั้นพื้นฐานต่างๆ ในด้านการขาย และการให้บริการ	-	1.1	0.5	9.6	0.4	1.4	3.2	1.0	0.9	-	-	9. Elementary occupations	
10. คนงานซึ่งมิได้จำแนกไว้ในหมวดอื่น	-	-	-	-	-	-	-	-	-	-	-	10. Workers not classifiable by occupation	

ตารางที่ 8 จำนวนผู้จ้างงานทำ จำแนกตามอาชีพ และอุตสาหกรรม ภาคเหนือ (ต่อ)  
 TABLE 8 EMPLOYED PERSONS OCCUPATION INDUSTRY AND AREA , NORTHERN REGION (Contd.)

ไตรมาสที่ 1/2557 : Quarter 1/2014

เขตเทศบาล NON-MUNICIPAL AREA

หน่วยเป็นพัน : In Thousands

อาชีพ Occupation	อุตสาหกรรม (ต่อ) Industry (Contd.)										กิจกรรมของ องค์กร Extra-territorial	ไม่ทราบ Unknown	OCCUPATION
	กิจกรรม อาชีพ Real estate activities	กิจกรรมทางวิชาชีพ วิทย์และเทคโนโลยี Professional/scientific activities	การบริหารสนับสนุน และป้องกันประเทศ Administrative support service activities	การบริหารราชการ ป้องกันประเทศ Public administration defence	การศึกษา Education	การศึกษาด้านสุขภาพ และสังคมศาสตร์ Health and social work	ศิลปะ-ความบันเทิง และนันทนาการ Art entertainment	บริการด้านอื่นๆ Other service	งานในครัวเรือน ส่วนบุคคล Activities of household	งานในครัวเรือน ส่วนบุคคล Activities of household			
หญิง Female	1.1	6.9	12.5	45.3	53.3	41.7	13.0	21.5	8.7	-	-	-	FEMALE
1. ผู้ปฏิบัติงานขาย และผู้จัดการ Sales and managers	-	0.2	-	8.1	0.1	0.8	-	0.2	-	-	-	-	1. Legislators, senior officials and managers
2. ผู้ประกอบวิชาชีพต่างๆ Various professions	-	1.8	-	5.6	39.0	10.1	2.8	-	-	-	-	-	2. Professionals
3. ผู้ประกอบวิชาชีพด้านเทคนิคสาขาต่างๆ และอาชีพที่เกี่ยวข้อง Technical professions and related occupations	-	1.0	-	5.5	0.3	5.9	0.4	1.5	-	-	-	-	3. Technicians and associate professionals
4. เสมียน Clerks	0.2	1.6	2.0	19.4	2.8	7.7	0.5	0.7	-	-	-	-	4. Clerks
5. พนักงานบริการและพนักงานในร้านค้า และตลาด Sales workers and shop and market workers	0.9	0.7	2.3	2.1	8.3	12.0	5.1	11.6	1.8	-	-	-	5. Service workers and shop and market sales workers
6. ผู้ปฏิบัติงานที่มีชื่อในด้านการเกษตร และการประมง Agriculture and fishery workers	-	0.7	1.5	2.1	0.1	-	0.4	0.1	-	-	-	-	6. Skilled agricultural and fishery workers
7. ผู้ปฏิบัติงานด้านความสามรถทางฝีมือ และธุรกิจการค้าที่เกี่ยวข้อง Craft and related trades workers	-	-	-	-	-	-	-	3.5	-	-	-	-	7. Craft and related trades workers
8. ผู้ปฏิบัติการโรงงานและเครื่องจักร และผู้ปฏิบัติงานด้านการประกอบ และผู้ปฏิบัติงานด้านกรประกอบ and assemblers	-	-	-	0.4	-	-	-	-	-	-	-	-	8. Plant and machine operators and assemblers
9. อาชีพขั้นพื้นฐานต่างๆ ในด้านการขาย และการให้บริการ Elementary occupations	-	1.0	6.6	2.2	2.7	5.2	3.8	4.0	6.9	-	-	-	9. Elementary occupations
10. คนงานซึ่งมีจัดจำแนกไว้ในหมวดอื่น Workers not classifiable by occupation	-	-	-	-	-	-	-	-	-	-	-	-	10. Workers not classifiable by occupation



ตารางที่ 9 จำนวนผู้จ้างงานทำ จำนวนชั่วโมงทำงานต่อสัปดาห์ การมีเวลาเหลือพอและต้องการทำงานเพิ่มขึ้น ภาคเหนือ

TABLE 9 EMPLOYED PERSONS BY OCCUPATION, HOURS WORKED PER WEEK, AVAILABILITY FOR ADDITIONAL WORK, NORTHERN REGION

ไตรมาสที่ 1/2557 : Quarter 1/2014

หน่วยเป็นพัน : In Thousands

จำนวนชั่วโมงทำงาน และ การมีเวลาเหลือพอ และต้องการทำงานเพิ่มขึ้น	อาชีพ Occupation											HOURS WORKED, AND AVAILABILITY FOR ADDITIONAL WORK
	รวม และผู้ปฏิบัติกฎหมาย และผู้จัดการ Legislators & Managers	วิชาชีพ ด้านต่างๆ Professional	วิชาชีพ ด้านเทคนิค Technicians	เสมียน Clerks	พนักงาน บริการ Service Workers	ด้านการเกษตร และประมง Agricultural & Fishery	ด้านความ สามารถทางฝีมือ Craft & related trades	ผู้ประกอบการ โรงงานเครื่องจักร Plant & Machine operators	อาชีพอื่น Elementary occupations	คนงานซึ่งมี ได้จำแนกไว้ ในหมวดอื่น Not classifiable	TOTAL	
ยอดรวม	6,482.8	159.6	253.7	165.4	170.9	1,096.7	2,585.5	859.9	370.0	821.2	-	-
มี	102.7	1.2	1.1	0.8	0.1	4.7	44.0	11.7	3.7	35.4	-	Available
ไม่มี	6,380.1	158.4	252.5	164.6	170.8	1,092.0	2,541.5	848.2	366.3	785.7	-	Not available
มีงานประจำแต่ไม่ได้ทำงาน	62.2	0.8	2.3	-	0.7	5.8	44.1	4.2	2.1	2.3	-	With job not work
มี	5.2	-	0.2	-	-	-	4.3	0.5	-	0.1	-	Available
ไม่มี	57.0	0.8	2.1	-	0.7	5.8	39.8	3.6	2.1	2.2	-	Not available
1-9 ชั่วโมง	30.4	0.6	0.8	0.2	-	1.2	15.2	2.7	2.8	6.9	-	1-9 hours
มี	3.8	-	0.2	0.1	-	-	0.9	0.2	0.5	1.9	-	Available
ไม่มี	26.7	0.6	0.6	0.2	-	1.2	14.3	2.5	2.3	5.0	-	Not available
10-19 ชั่วโมง	236.6	7.0	18.0	11.7	8.8	15.4	102.7	26.1	12.5	34.5	-	10-19 hours
มี	22.1	-	-	0.4	0.1	1.8	9.3	1.0	1.4	8.0	-	Available
ไม่มี	214.5	7.0	18.0	11.2	8.7	13.6	93.4	25.1	11.1	26.6	-	Not available
20-29 ชั่วโมง	583.1	14.9	19.3	14.4	11.9	41.8	332.9	66.4	22.4	59.1	-	20-29 hours
มี	25.4	1.0	0.6	0.3	-	0.7	11.5	4.0	0.3	7.0	-	Available
ไม่มี	557.7	13.9	18.8	14.1	11.9	41.1	321.3	62.4	22.1	52.1	-	Not available
30-34 ชั่วโมง	492.6	7.4	6.6	4.8	10.1	39.8	261.1	76.0	20.5	66.2	-	30-34 hours
มี	10.5	0.1	-	-	-	0.3	3.6	0.4	0.4	5.8	-	Available
ไม่มี	482.2	7.3	6.6	4.8	10.1	39.6	257.6	75.7	20.1	60.4	-	Not available
35-39 ชั่วโมง	767.3	32.8	103.2	40.7	48.4	77.9	333.3	53.2	23.0	54.7	-	35-39 hours
มี	12.2	-	0.2	-	-	-	8.2	0.3	-	3.6	-	Available
ไม่มี	755.1	32.8	103.1	40.7	48.4	77.9	325.1	53.0	23.0	51.1	-	Not available
40-49 ชั่วโมง	2,591.9	54.2	78.6	69.5	69.3	417.7	959.9	391.9	162.3	388.5	-	40-49 hours
มี	19.9	0.1	-	-	-	0.6	5.6	3.5	1.1	9.1	-	Available
ไม่มี	2,572.0	54.1	78.6	69.5	69.3	417.2	954.3	388.5	161.2	379.5	-	Not available
50 ชั่วโมงขึ้นไป	1,718.6	41.7	24.9	24.1	21.7	497.2	536.3	239.3	124.5	209.0	-	50 hours and over
มี	3.7	-	-	-	-	1.4	0.5	1.8	-	-	-	Available
ไม่มี	1,714.9	41.7	24.9	24.1	21.7	495.8	535.8	237.5	124.5	209.0	-	Not available

ตารางที่ 9 จำนวนผู้จ้างงานที่ จำแนกตามอาชีพ จำนวนชั่วโมงทำงานต่อสัปดาห์ การมีสภาพถือพอดและห้องกรทำงานเพิ่มขึ้น และเพศ ภาคเหนือ

TABLE 9 EMPLOYED PERSONS BY OCCUPATION, HOURS WORKED PER WEEK, AVAILABILITY FOR ADDITIONAL WORK AND SEX, NORTHERN REGION

ไตรมาสที่ 1/2557 : Quarter 1/2014

พันคน/พันปี : In Thousands

จำนวนชั่วโมงทำงาน เพศ และ การมีสภาพถือพอด และห้องกรทำงานเพิ่มขึ้น	อาชีพ Occupation											HOURS WORKED, SEX AND AVAILABILITY FOR ADDITIONAL WORK
	รวม Total	ผู้บัญญัติกฎหมาย และ ผู้จัดการ Legislators & Managers	วิชาชีพ ด้านต่างๆ Profes- sional	วิชาชีพ ด้านเทคนิค Technicians	เสมียน Clerks	พนักงาน บริการ Service Workers	ด้านการเกษตร และประมง Agricultural & Fishery	ด้านความ สามารถทางฝีมือ Craft & related trades	ผู้ปฏิบัติงาน โรงงานเครื่องจักร Plant & Machine operators	อาชีพอื่น อื่นๆ Elementary occupations	ไม่สามารถ จำแนก Not classifiable	
ชาย	3,531.6	118.0	95.7	91.0	44.7	421.9	1,470.6	605.9	265.9	417.9	-	-
มี	67.1	0.2	0.6	0.4	-	1.2	30.3	9.9	3.0	21.5	-	-
ไม่มี	3,464.5	117.8	95.1	90.6	44.7	420.7	1,440.3	596.0	263.0	396.4	-	-
มีงานประจำแต่ไม่ได้ทำงาน	45.2	0.8	1.2	-	0.7	2.2	33.3	3.9	1.7	1.4	-	-
มี	4.4	-	0.2	-	-	-	3.6	0.4	-	0.1	-	-
ไม่มี	40.9	0.8	1.0	-	0.7	2.2	29.6	3.5	1.7	1.3	-	-
1-9 ชั่วโมง	15.9	0.6	0.7	0.1	-	0.4	7.2	1.6	2.2	3.2	-	-
มี	1.9	0.2	-	-	-	-	0.9	-	-	0.7	-	-
ไม่มี	14.0	0.6	0.5	0.1	-	0.4	6.3	2.2	2.5	2.5	-	-
10-19 ชั่วโมง	11.9	4.7	5.7	7.7	1.6	5.7	47.8	16.6	8.5	21.5	-	-
มี	15.2	-	-	0.3	-	-	6.8	0.8	1.4	5.9	-	-
ไม่มี	104.6	4.7	5.7	7.4	1.6	1.6	41.0	15.8	7.1	15.6	-	-
20-29 ชั่วโมง	296.4	11.1	7.3	6.7	3.3	6.0	164.3	40.3	16.6	30.9	-	-
มี	13.7	-	0.2	0.1	-	0.3	4.5	3.5	0.3	4.8	-	-
ไม่มี	282.7	11.1	7.1	6.6	3.3	5.7	159.8	36.8	16.3	26.0	-	-
30-34 ชั่วโมง	264.6	6.7	3.7	1.8	4.6	16.9	135.4	52.1	15.0	28.5	-	-
มี	6.2	0.1	-	-	-	-	2.5	0.4	0.1	3.2	-	-
ไม่มี	258.4	6.6	3.7	1.8	4.6	16.9	132.9	51.7	15.0	25.3	-	-
35-39 ชั่วโมง	388.2	23.3	34.5	23.8	11.9	35.4	184.2	27.1	19.2	28.8	-	-
มี	9.6	-	-	-	-	-	7.2	0.1	-	2.3	-	-
ไม่มี	378.6	23.3	34.5	23.8	11.9	35.4	177.0	27.0	19.2	26.6	-	-
40-49 ชั่วโมง	1,443.9	37.2	33.2	38.1	15.8	19.9	559.7	288.5	117.1	194.3	-	-
มี	13.5	0.1	-	-	-	0.6	4.3	2.9	1.1	4.6	-	-
ไม่มี	1,430.4	37.1	33.2	38.1	15.8	19.3	555.4	285.6	116.0	189.8	-	-
50 ชั่วโมงขึ้นไป	957.7	33.5	9.4	12.9	6.8	18.5	338.8	175.8	85.6	109.3	-	-
มี	2.7	-	-	-	-	0.4	0.5	1.8	-	-	-	-
ไม่มี	955.0	33.5	9.4	12.9	6.8	18.5	338.3	174.1	85.6	109.3	-	-
หญิง	2,951.2	41.6	157.9	74.4	126.2	674.9	1,114.8	254.0	104.1	403.3	-	-
มี	35.7	1.0	0.5	0.4	0.1	3.5	13.6	1.8	0.8	13.9	-	-
ไม่มี	2,915.5	40.6	157.4	74.0	126.1	671.3	1,101.2	252.2	103.3	389.4	-	-
มีงานประจำแต่ไม่ได้ทำงาน	16.9	0.0	1.0	-	-	3.6	10.8	0.2	0.4	0.9	-	-
มี	0.8	-	-	-	-	-	0.7	0.1	-	-	-	-
ไม่มี	16.2	0.0	1.0	-	-	3.6	10.2	0.1	0.4	0.9	-	-
1-9 ชั่วโมง	14.5	0.0	0.1	0.1	-	0.8	8.0	1.2	0.6	3.7	-	-
มี	1.9	-	-	0.1	-	-	-	0.2	0.5	1.1	-	-
ไม่มี	12.6	0.0	0.1	0.1	-	0.8	8.0	0.9	0.1	2.5	-	-
10-19 ชั่วโมง	116.7	2.3	12.3	4.0	7.2	9.7	54.9	9.6	4.0	13.0	-	-
มี	6.9	-	-	0.1	0.1	1.8	2.5	0.2	-	2.1	-	-
ไม่มี	109.9	2.3	12.3	3.8	7.1	7.9	52.4	9.3	4.0	10.9	-	-
20-29 ชั่วโมง	286.8	3.8	12.0	7.7	8.6	25.8	168.6	26.1	5.8	28.3	-	-
มี	11.7	1.0	0.4	0.2	-	0.5	7.0	0.5	-	2.2	-	-
ไม่มี	275.1	2.8	11.7	7.6	8.6	25.3	161.6	25.6	5.8	26.0	-	-
30-34 ชั่วโมง	228.0	0.8	2.9	3.0	5.6	22.9	125.7	23.9	5.5	37.8	-	-
มี	4.3	-	-	-	-	0.3	1.1	-	0.3	2.7	-	-
ไม่มี	223.8	0.8	2.9	3.0	5.6	22.7	124.7	23.9	5.2	35.1	-	-
35-39 ชั่วโมง	379.1	9.5	68.8	16.9	36.5	42.5	149.1	26.1	3.8	25.9	-	-
มี	2.6	-	0.2	-	-	-	1.0	0.1	-	1.3	-	-
ไม่มี	376.5	9.5	68.6	16.9	36.5	42.5	148.2	26.0	3.8	24.5	-	-
40-49 ชั่วโมง	1,148.1	16.9	45.4	31.4	55.5	257.8	400.2	103.4	45.2	194.2	-	-
มี	6.4	-	-	-	-	-	1.4	0.6	-	4.5	-	-
ไม่มี	1,141.6	16.9	45.4	31.4	55.5	257.8	398.8	102.9	45.2	189.7	-	-
50 ชั่วโมงขึ้นไป	761.0	8.3	15.5	11.2	14.8	311.7	197.5	63.5	38.9	99.7	-	-
มี	1.1	-	-	-	-	1.0	-	0.1	-	-	-	-
ไม่มี	759.9	8.3	15.5	11.2	14.8	310.7	197.5	63.4	38.9	99.7	-	-

ตารางที่ 9 จำนวนผู้มีงานทำ จำแนกตามอาชีพ จำนวนชั่วโมงทำงานต่อสัปดาห์ การมีเวลาเหลือพอและต้องการทำงานเพิ่มขึ้น เขต และเขตการปกครอง ภาคเหนือ (ต่อ)

TABLE 9 EMPLOYED PERSONS BY OCCUPATION, HOURS WORKED PER WEEK, AVAILABILITY FOR ADDITIONAL WORK, SEX AND AREA, NORTHERN REGION (Contd.)

หน่วยเป็นพัน : in Thousands

จำนวนชั่วโมงทำงาน เพศ และ การมีเวลาเหลือพอ และต้องการทำงานเพิ่มขึ้น	ในเขตเทศบาล MUNICIPAL AREA										อาชีพที่ งานซึ่งมี ได้จำแนกไว้ ในหมวดอื่น เพิ่มเติม	TOTAL(MALE)
	รวม	ผู้บังคับบัญชา และผู้จัดการ Legislators & Managers	วิชาชีพ ด้านต่างๆ Professional	วิชาชีพ ด้านเทคนิค Technicians	เสมียน Clerks	อาชีพ พนักงาน บริการ Service Workers	อาชีพ ด้านเกษตร และประมง Agricultural & Fishery & related trades	ด้านความ สามารถทางฝีมือ Craft Plant & Machine operators	อาชีพ อื่นๆ Elementary occupations	Not classifiable		
ยอดรวม(ชาย)	1,162.4	52.6	56.2	49.3	26.0	224.6	293.6	230.9	96.9	132.3	-	-
มี	19.7	-	0.6	0.4	-	0.3	9.0	1.3	1.1	7.0	-	Available
ไม่มี	1,142.7	52.6	55.6	48.9	26.0	224.3	284.6	229.6	95.9	125.3	-	Not available
มีงานประจำแต่ไม่ได้ทำงาน	9.9	0.1	0.5	-	-	1.0	6.2	1.0	0.8	0.4	-	With job not work
มี	0.7	-	0.2	-	-	-	0.4	-	-	0.1	-	Available
ไม่มี	9.2	0.1	0.3	-	-	1.0	5.8	1.0	0.8	0.3	-	Not available
1-9 ชั่วโมง	3.8	-	0.7	0.1	-	0.4	0.7	0.2	1.3	0.5	-	1-9 hours
มี	0.2	-	0.2	-	-	-	-	-	-	-	-	Available
ไม่มี	3.6	-	0.5	0.1	-	0.4	0.7	0.2	1.3	0.5	-	Not available
10-19 ชั่วโมง	39.7	2.1	3.1	3.6	1.1	2.4	11.7	6.3	2.8	6.5	-	10-19 hours
มี	4.6	-	-	0.3	-	-	1.7	-	0.3	2.3	-	Available
ไม่มี	35.1	2.1	3.1	3.3	1.1	2.4	10.0	6.3	2.5	4.3	-	Not available
20-29 ชั่วโมง	91.1	5.5	4.4	4.8	2.5	8.0	36.7	16.5	6.3	6.3	-	20-29 hours
มี	3.9	-	0.2	0.1	-	0.3	1.8	0.8	-	0.9	-	Available
ไม่มี	87.2	5.5	4.2	4.8	2.5	7.8	34.9	15.7	6.3	5.5	-	Not available
30-34 ชั่วโมง	78.4	3.1	2.2	0.6	1.3	8.8	34.5	13.3	6.5	8.2	-	30-34 hours
มี	2.5	-	-	-	-	-	1.6	-	0.1	0.8	-	Available
ไม่มี	75.9	3.1	2.2	0.6	1.3	8.8	32.9	13.3	6.4	7.3	-	Not available
35-39 ชั่วโมง	126.7	9.2	19.5	11.0	6.2	17.1	34.6	14.0	6.6	8.7	-	35-39 hours
มี	4.0	-	-	-	-	-	2.2	0.1	-	1.8	-	Available
ไม่มี	122.7	9.2	19.5	11.0	6.2	17.1	32.4	13.8	6.6	7.0	-	Not available
40-49 ชั่วโมง	472.7	20.3	18.6	20.0	9.4	83.2	98.9	116.6	40.6	65.2	-	40-49 hours
มี	3.1	-	-	-	-	-	0.9	0.4	0.7	1.2	-	Available
ไม่มี	469.5	20.3	18.6	20.0	9.4	83.2	98.0	116.2	39.9	64.0	-	Not available
50 ชั่วโมงขึ้นไป	340.1	12.3	7.2	9.2	5.4	103.8	70.3	63.1	32.1	36.6	-	50 hours and over
มี	0.6	-	-	-	-	-	0.5	0.1	-	-	-	Available
ไม่มี	339.5	12.3	7.2	9.2	5.4	103.8	69.8	63.0	32.1	36.6	-	Not available

ตารางที่ 9 จำนวนผู้มีงานทำ จำแนกตามอาชีพ จำนวนชั่วโมงทำงานต่อสัปดาห์ การมีเวลาเหลือพอและต้องการทำงานเพิ่มขึ้น เขต และเขตการปกครอง ภาคเหนือ (ต่อ)  
TABLE 9 EMPLOYED PERSONS BY OCCUPATION, HOURS WORKED PER WEEK, AVAILABILITY FOR ADDITIONAL WORK, SEX AND AREA, NORTHERN REGION (Contd.)

ไตรมาสที่ 1/2557 : Quarter 1/2014

ในเขตเทศบาล MUNICIPAL AREA

หน่วยนับพัน : in Thousands

จำนวนชั่วโมงทำงาน เพศ และ การมีเวลาเหลือพอ และต้องการทำงานเพิ่มขึ้น	อาชีพ Occupation										รวม Total	อาชีพที่มี คนงานซึ่งมี ได้จำแนกไว้ ในหมวดอื่น Not classifiable	อาชีพพื้น ฐานต่างๆ Elementary occupations	HOURS WORKED, SEX AND AVAILABILITY FOR ADDITIONAL WORK
	ผู้บัญญัติกฎหมาย และผู้จัดการ Legislators & Managers	วิชาชีพ ด้านต่างๆ Professional	วิชาชีพ ด้านเทคนิค Technicians	เสมียน Clerks	พนักงาน บริการ Service Workers	ด้านการเกษตร และประมง Agricultural & Fishery	ด้านความ สามารถทางฝีมือ Craft & related trades	ผู้ปฏิบัติงาน โรงงานเครื่องจักร Plant & Machine operators	อาชีพอื่น	คนงานซึ่งมี ได้จำแนกไว้ ในหมวดอื่น Not classifiable				
ยอดรวม(หญิง)	1,075.5	23.2	97.2	47.3	59.0	339.5	212.9	99.3	54.5	142.8	-	-	TOTAL (FEMALE)	
มี	11.1	1.0	0.2	0.4	0.1	1.8	3.7	0.6	0.5	2.9	-	-	Available	
ไม่มี	1,064.4	22.2	97.0	46.9	58.9	337.6	209.2	98.7	54.0	139.9	-	-	Not available	
มีงานประจำแต่ไม่ได้ทำงาน	5.1	0.0	0.3	-	-	0.7	2.9	0.2	0.4	0.6	-	-	With job not work	
มี	0.2	-	-	-	-	-	0.1	0.1	-	-	-	-	Available	
ไม่มี	5.0	0.0	0.3	-	-	0.7	2.9	0.1	0.4	0.6	-	-	Not available	
1-9 ชั่วโมง	3.1	0.0	-	0.1	-	0.4	1.1	0.2	0.6	0.7	-	-	1-9 hours	
มี	0.7	-	-	0.1	-	-	-	-	0.5	0.1	-	-	Available	
ไม่มี	2.5	0.0	-	0.1	-	0.4	1.1	0.2	0.1	0.6	-	-	Not available	
10-19 ชั่วโมง	41.1	2.1	7.4	2.1	2.6	5.2	13.3	2.1	2.2	4.1	-	-	10-19 hours	
มี	2.7	-	-	0.1	0.1	1.8	0.4	-	-	0.3	-	-	Available	
ไม่มี	38.4	2.1	7.4	2.0	2.5	3.4	13.0	2.1	2.2	3.8	-	-	Not available	
20-29 ชั่วโมง	82.5	2.8	8.1	4.7	3.4	11.5	34.6	8.0	2.5	6.8	-	-	20-29 hours	
มี	3.1	1.0	-	0.2	-	-	1.6	0.1	-	0.2	-	-	Available	
ไม่มี	79.4	1.8	8.1	4.6	3.4	11.5	33.1	7.9	2.5	6.6	-	-	Not available	
30-34 ชั่วโมง	59.9	0.8	1.3	1.2	2.2	12.8	22.8	6.9	2.0	10.0	-	-	30-34 hours	
มี	1.1	-	-	-	-	-	0.7	-	-	0.4	-	-	Available	
ไม่มี	58.8	0.8	1.3	1.2	2.2	12.8	22.1	6.9	2.0	9.6	-	-	Not available	
35-39 ชั่วโมง	137.1	3.7	39.9	9.5	17.1	19.6	25.3	11.8	1.9	8.3	-	-	35-39 hours	
มี	2.1	-	0.2	-	-	-	1.0	0.1	-	0.8	-	-	Available	
ไม่มี	135.0	3.7	39.7	9.5	17.1	19.6	24.3	11.7	1.9	7.5	-	-	Not available	
40-49 ชั่วโมง	413.2	10.2	29.3	19.4	26.9	12.58	69.8	40.7	18.9	72.1	-	-	40-49 hours	
มี	1.3	-	-	-	-	-	-	0.1	-	1.1	-	-	Available	
ไม่มี	412.0	10.2	29.3	19.4	26.9	12.58	69.8	40.6	18.9	71.0	-	-	Not available	
50 ชั่วโมงขึ้นไป	333.5	3.6	10.8	10.2	6.8	16.36	43.0	29.4	25.9	40.3	-	-	50 hours and over	
มี	0.1	-	-	-	-	-	-	0.1	-	-	-	-	Available	
ไม่มี	333.4	3.6	10.8	10.2	6.8	16.36	43.0	29.3	25.9	40.3	-	-	Not available	

ตารางที่ 9 จำนวนผู้ปฏิบัติงานทำ จำแนกตามอาชีพ จำนวนชั่วโมงทำงานต่อสัปดาห์ การมีเวลาเหลือพอและต้องการทำงานเพิ่มขึ้น เขต และเขตการปกครอง ภาคเหนือ (ต่อ)  
TABLE 9 EMPLOYED PERSONS BY OCCUPATION, HOURS WORKED PER WEEK, AVAILABILITY FOR ADDITIONAL WORK, SEX AND AREA, NORTHERN REGION (Contd.)

หน่วยเป็นพัน : in Thousands

จำนวนชั่วโมงทำงาน เพศ และ การมีเวลาเหลือพอ และต้องการทำงานเพิ่มขึ้น	นอกเขตเทศบาล NON-MUNICIPAL AREA											อาชีพ Occupation	อาชีพพื้น ฐานต่าง ๆ Elementary occupations	อาชีพพื้น ฐานต่าง ๆ Elementary occupations	คนงานซึ่งมี ได้จำแนกไว้ ในหมวดอื่น Not classifiable	HOURS WORKED, SEX AND AVAILABILITY FOR ADDITIONAL WORK
	รวม	ผู้บัญชาการ และผู้จัดการ Legislators & Managers	วิชาชีพ ด้านต่างๆ Professional	วิชาชีพ ด้านเทคนิค Technicians	เสมียน Clerks	พนักงาน บริการ Service Workers	ด้านการเกษตร และประมง Agricultural & Fishery	ด้านความ สามารถทางฝีมือ Craft & related trades	ผู้ปฏิบัติงาน โรงงานเครื่องจักร Plant & Machine operators	ด้านความ สามารถทางฝีมือ Craft & related trades	ด้านความ สามารถทางฝีมือ Craft & related trades					
ยอดรวม(ชาย)	2,369.2	65.4	39.5	41.7	18.8	197.3	1,177.1	375.0	169.0	285.6	-	-	-	TOTAL (MALE)		
มี	47.4	0.2	-	-	-	0.9	21.3	8.6	1.9	14.5	-	-	-	Available		
ไม่มี	2,321.8	65.2	39.5	41.7	18.8	196.4	1,155.7	366.4	167.1	271.1	-	-	-	Not available		
มีงานประจำแต่ไม่ได้ทำงาน	35.3	0.7	0.7	-	0.7	1.3	27.1	2.9	0.9	1.1	-	-	-	With job not work		
มี	3.7	-	-	-	-	-	3.2	0.4	-	-	-	-	-	Available		
ไม่มี	31.7	0.7	0.7	-	0.7	1.3	23.8	2.5	0.9	1.1	-	-	-	Not available		
1-9 ชั่วโมง	12.1	0.6	-	-	-	-	6.5	1.3	0.9	2.8	-	-	-	1-9 hours		
มี	1.6	-	-	-	-	-	0.9	-	-	0.7	-	-	-	Available		
ไม่มี	10.4	0.6	-	-	-	-	5.6	1.3	0.9	2.0	-	-	-	Not available		
10-19 ชั่วโมง	80.2	2.6	2.7	4.1	0.5	3.3	36.1	10.2	5.7	15.0	-	-	-	10-19 hours		
มี	10.6	-	-	-	-	-	5.1	0.8	1.1	3.6	-	-	-	Available		
ไม่มี	69.5	2.6	2.7	4.1	0.5	3.3	31.0	9.5	4.6	11.4	-	-	-	Not available		
20-29 ชั่วโมง	205.3	5.6	2.9	1.8	0.8	7.9	127.6	23.8	10.3	24.5	-	-	-	20-29 hours		
มี	9.8	-	-	-	-	-	2.7	2.7	0.3	4.0	-	-	-	Available		
ไม่มี	195.5	5.6	2.9	1.8	0.8	7.9	124.9	21.1	9.9	20.6	-	-	-	Not available		
30-34 ชั่วโมง	186.2	3.6	1.5	1.2	3.3	8.1	100.9	38.8	8.6	20.3	-	-	-	30-34 hours		
มี	3.7	0.1	-	-	-	-	0.9	0.4	-	2.3	-	-	-	Available		
ไม่มี	182.5	3.5	1.5	1.2	3.3	8.1	100.0	38.4	8.6	18.0	-	-	-	Not available		
35-39 ชั่วโมง	261.5	14.1	15.0	12.9	5.8	18.3	149.6	13.2	12.6	20.1	-	-	-	35-39 hours		
มี	5.6	-	-	-	-	-	5.0	-	-	0.5	-	-	-	Available		
ไม่มี	255.9	14.1	15.0	12.9	5.8	18.3	144.6	13.2	12.6	19.6	-	-	-	Not available		
40-49 ชั่วโมง	971.2	17.0	14.6	18.1	6.4	76.7	460.8	171.9	76.6	129.1	-	-	-	40-49 hours		
มี	10.4	0.1	-	-	-	0.6	3.4	2.6	0.4	3.3	-	-	-	Available		
ไม่มี	960.8	16.9	14.6	18.1	6.4	76.2	457.4	169.4	76.2	125.8	-	-	-	Not available		
50 ชั่วโมงขึ้นไป	617.5	21.2	2.2	3.7	1.4	81.7	268.5	112.7	53.5	72.7	-	-	-	50 hours and over		
มี	2.1	-	-	-	-	0.4	-	1.7	-	-	-	-	-	Available		
ไม่มี	615.5	21.2	2.2	3.7	1.4	81.3	268.5	111.1	53.5	72.7	-	-	-	Not available		

ตารางที่ 9 จำนวนผู้มีงานทำ จำแนกตามอาชีพ จำนวนชั่วโมงทำงานต่อสัปดาห์ การมีเวลาเหลือพอและต้องการทำงานเพิ่มขึ้น เขต และเขตการปกครอง ภาคเหนือ (ต่อ)  
TABLE 9 EMPLOYED PERSONS BY OCCUPATION, HOURS WORKED PER WEEK, AVAILABILITY FOR ADDITIONAL WORK, SEX AND AREA, NORTHERN REGION (Contd.)

ไตรมาสที่ 1/2557 : Quarter 1/2014

นongเขตเทศบาล NON-MUNICIPAL AREA

หน่วยเป็นพัน : In Thousands

จำนวนชั่วโมงทำงาน เพศ และ การมีเวลาเหลือพอ และต้องการทำงานเพิ่มขึ้น	อาชีพ Occupation											HOURS WORKED, SEX AND AVAILABILITY FOR ADDITIONAL WORK
	รวม ผู้บัญชาการ และผู้จัดการ Legislators & Managers	วิชาชีพ ด้านต่างๆ Profes- sionals	วิชาชีพ ด้านเทคนิค Technicians	เสมียน Clerks	พนักงาน บริการ Service Workers	ด้านการเกษตร และประมง Agricultural & Fishery	ด้านความ สามารถที่มี สามารถ Crafts & Related trades	ผู้ปฏิบัติงาน โรงงานเครื่องจักร Plant & Machine Operators	อาชีพ ต่างๆ Elementary Occupations	คนงานซึ่ง ได้จำแนกไว้ ในหมวดอื่น Not classifiable	TOTAL(FEMALE)	
ยอดรวม(หญิง)	1,875.7	18.4	60.8	27.1	67.2	335.4	902.0	154.7	49.6	260.5	-	-
มี	24.5	-	0.4	-	-	1.7	10.0	1.2	0.3	11.0	-	Available
ไม่มี	1,851.1	18.4	60.4	27.1	67.2	333.7	892.0	153.5	49.4	249.5	-	Not available
มีงานประจำแต่ไม่ได้ทำงาน	11.8	-	0.7	-	-	2.9	7.9	-	-	0.3	-	With job not work
มี	0.6	-	-	-	-	-	0.6	-	-	-	-	Available
ไม่มี	11.2	-	0.7	-	-	2.9	7.3	-	-	0.3	-	Not available
1-9 ชั่วโมง	11.4	-	0.1	-	-	0.5	6.9	1.0	-	3.0	-	1-9 hours
มี	1.3	-	-	-	-	-	-	0.2	-	1.0	-	Available
ไม่มี	10.2	-	0.1	-	-	0.5	6.9	0.8	-	1.9	-	Not available
10-19 ชั่วโมง	75.6	0.2	4.8	1.8	4.6	4.5	41.6	7.4	1.8	8.9	-	10-19 hours
มี	4.1	-	-	-	-	-	2.2	0.2	-	1.7	-	Available
ไม่มี	71.5	0.2	4.8	1.8	4.6	4.5	39.4	7.2	1.8	7.1	-	Not available
20-29 ชั่วโมง	204.3	1.0	4.0	3.0	5.2	14.4	134.0	18.1	3.3	21.5	-	20-29 hours
มี	8.6	-	0.4	-	-	0.5	5.5	0.4	-	2.0	-	Available
ไม่มี	195.7	1.0	3.6	3.0	5.2	13.9	128.5	17.8	3.3	19.4	-	Not available
30-34 ชั่วโมง	168.2	-	1.6	1.8	3.4	10.1	102.9	17.1	3.5	27.8	-	30-34 hours
มี	3.2	-	-	-	-	0.3	0.4	-	0.3	2.3	-	Available
ไม่มี	165.0	-	1.6	1.8	3.4	9.8	102.6	17.1	3.2	25.5	-	Not available
35-39 ชั่วโมง	242.0	5.8	28.9	7.5	19.4	22.9	123.9	14.3	1.9	17.5	-	35-39 hours
มี	0.5	-	-	-	-	-	-	-	-	0.5	-	Available
ไม่มี	241.4	5.8	28.9	7.5	19.4	22.9	123.9	14.3	1.9	17.0	-	Not available
40-49 ชั่วโมง	734.9	6.7	16.0	12.0	26.6	132.1	330.4	62.7	26.3	122.1	-	40-49 hours
มี	5.2	-	-	-	-	-	1.4	0.4	-	3.4	-	Available
ไม่มี	729.7	6.7	16.0	12.0	26.6	132.1	329.1	62.2	26.3	118.7	-	Not available
50 ชั่วโมงขึ้นไป	427.6	4.7	4.7	1.0	8.1	148.1	154.4	34.1	13.0	59.5	-	50 hours and over
มี	1.0	-	-	-	-	1.0	-	-	-	-	-	Available
ไม่มี	426.6	4.7	4.7	1.0	8.1	147.2	154.4	34.1	13.0	59.5	-	Not available

ตารางที่ 10 จำนวนผู้มีงานทำ จำแนกตามอุตสาหกรรม จำนวนชั่วโมงทำงานต่อสัปดาห์ การมีเวลาเหลือพอและต้องการทำงานเพิ่มขึ้น ภาคเหนือ

TABLE 10 EMPLOYED PERSONS BY INDUSTRY, HOURS WORKED PER WEEK, AVAILABILITY FOR ADDITIONAL WORK, NORTHERN REGION

ไตรมาสที่ 1/2557 : Quarter 1/2014

หน่วยเป็นพัน : In Thousands

จำนวนชั่วโมงทำงาน และ การมีเวลาเหลือพอ และต้องการทำงานเพิ่มขึ้น	อุตสาหกรรม Industry														HOURS WORKED, AND AVAILABILITY FOR ADDITIONAL WORK
	รวม	เกษตรกรรม การป่าไม้ และการประมง	การทำ เหมืองแร่	การผลิต Manu- facturing	ไฟฟ้า ก๊าซ ไอน้ำระบบปรับอากาศ	จัดหาน้ำ บำบัด น้ำเสียและประปา	การก่อสร้าง Construction	การขนส่ง การซ่อมยานยนต์ Transport, storage	การขนส่ง สถานที่เก็บสินค้า Transportation	การขนส่ง และ บริการด้านอาหาร Accommodation and food service	ข้อมูลข่าวสาร และการสื่อสาร Information	การเงินและ การประกันภัย Financial	การเงินและ การประกันภัย intermedation	TOTAL	
ยอดรวม	6,482.8	2,960.4	22.8	678.2	22.2	8.2	519.7	931.3	91.4	335.7	13.5	59.2	59.2	TOTAL	
มี	102.7	72.2	-	4.9	-	0.1	8.1	4.7	1.4	2.2	-	0.9	0.9	Available	
ไม่มี	6,380.1	2,888.2	22.8	673.3	22.2	8.1	511.6	926.6	90.1	333.5	13.5	58.3	58.3	Not available	
มีงานประจำแต่ไม่ได้ทำงาน	62.2	44.9	-	2.3	-	-	4.3	2.9	0.6	2.1	-	0.7	0.7	With job not work	
มี	5.2	4.3	-	0.1	-	-	0.4	-	0.1	-	-	-	-	Available	
ไม่มี	57.0	40.5	-	2.2	-	-	3.8	2.9	0.5	2.1	-	0.7	0.7	Not available	
1-9 ชั่วโมง	30.4	18.6	-	4.2	-	-	1.5	2.3	1.3	-	-	-	-	1-9 hours	
มี	3.8	2.8	-	0.5	-	-	0.2	-	-	-	-	-	-	Available	
ไม่มี	26.7	15.9	-	3.7	-	-	1.3	2.3	1.3	-	-	-	-	Not available	
10-19 ชั่วโมง	236.6	118.9	-	18.2	1.6	0.9	13.9	22.3	6.1	5.0	1.2	1.8	1.8	10-19 hours	
มี	22.1	14.5	-	0.2	-	0.1	1.4	2.6	0.9	1.8	-	-	-	Available	
ไม่มี	214.5	104.4	-	18.0	1.6	0.8	12.6	19.7	5.2	3.2	1.2	1.8	1.8	Not available	
20-29 ชั่วโมง	583.1	373.8	0.7	52.4	0.9	0.4	27.4	35.4	5.4	10.3	0.9	2.9	2.9	20-29 hours	
มี	25.4	18.3	-	1.3	-	-	2.5	0.7	-	0.1	-	0.2	0.2	Available	
ไม่มี	557.7	355.6	0.7	51.1	0.9	0.4	25.0	34.7	5.4	10.2	0.9	2.7	2.7	Not available	
30-34 ชั่วโมง	492.6	299.8	1.0	51.2	1.8	0.2	43.7	50.6	5.6	12.8	0.5	1.9	1.9	30-34 hours	
มี	10.5	8.8	-	0.3	-	-	0.5	0.5	-	-	-	-	-	Available	
ไม่มี	482.2	291.0	1.0	50.9	1.8	0.2	43.3	50.1	5.6	12.8	0.5	1.9	1.9	Not available	
35-39 ชั่วโมง	767.3	354.9	0.3	47.3	8.7	2.9	9.1	38.0	7.7	21.1	1.0	10.4	10.4	35-39 hours	
มี	12.2	11.3	-	-	-	-	-	-	-	-	-	-	-	Available	
ไม่มี	755.1	343.6	0.3	47.3	8.7	2.9	9.1	38.0	7.7	21.1	1.0	10.4	10.4	Not available	
40-49 ชั่วโมง	2,591.9	1,128.7	14.0	301.3	7.9	2.4	257.6	382.7	32.2	149.1	6.9	37.2	37.2	40-49 hours	
มี	19.9	11.7	-	2.6	-	-	1.4	0.6	0.4	0.4	-	0.7	0.7	Available	
ไม่มี	2,572.0	1,117.0	14.0	298.7	7.9	2.4	256.2	382.2	31.8	148.8	6.9	36.5	36.5	Not available	
50 ชั่วโมงขึ้นไป	1,718.6	620.8	6.9	201.5	1.3	1.4	162.2	397.2	32.6	135.4	3.0	4.3	4.3	50 hours and over	
มี	3.7	0.5	-	0.1	-	-	1.8	0.4	-	-	-	-	-	Available	
ไม่มี	1,714.9	620.3	6.9	201.4	1.3	1.4	160.5	396.8	32.6	135.4	3.0	4.3	4.3	Not available	

ตารางที่ 10 จำนวนผู้มีงานทำ จำแนกตามอุตสาหกรรม จำนวนชั่วโมงทำงานต่อสัปดาห์ การมีเวลาเหลือพอและต้องการทำงานเพิ่มขึ้น ภาคเหนือ (ต่อ)

TABLE 10 EMPLOYED PERSONS BY INDUSTRY, HOURS WORKED PER WEEK, AVAILABILITY FOR ADDITIONAL WORK, NORTHERN REGION (Contd.)

ไตรมาสที่ 1/2557 : Quarter 1/2014

หน่วยเป็นพัน : in Thousands

จำนวนชั่วโมงทำงาน และ การมีเวลาเหลือพอ และต้องการทำงานเพิ่มขึ้น	อุตสาหกรรม (ต่อ) Industry (Contd.)											กิจกรรมขององค์กร Extra-territorial	HOURS WORKED, AND AVAILABILITY FOR ADDITIONAL WORK
	กิจกรรม อสังหาริมทรัพย์ Real estate activities	กิจกรรมทางวิชาชีพ วิทยาศาสตร์และเทคนิค Professional/scientific technical activities	การบริหารสนับสนุน และป้องกันประเทศ Administrative support service activities	การบริหารราชการ ป้องกันประเทศ Public administration defence	การศึกษา Health and social work	การศึกษาด้านสุขภาพ ศิลปะ ความบันเทิง และนันทนาการ Art, entertainment	บริการด้านอื่นๆ Other service	งานในครัวเรือน Activities of household	กิจกรรมขององค์กร Extra-territorial	ไม่ทราบ Unknown	TOTAL		
ยอดรวม	12.4	24.5	44.4	266.4	191.0	124.8	46.1	103.5	25.8	1.3	-	-	-
มี	-	0.1	0.1	1.6	0.7	0.2	1.8	1.1	2.6	-	-	-	Available
ไม่มี	12.4	24.4	44.3	264.7	190.3	124.6	44.3	102.5	23.2	1.3	-	-	Not available
มีงานประจำแต่ไม่ได้ทำงาน	-	-	-	0.5	1.3	1.2	0.7	0.8	-	-	-	-	With job not work
มี	-	-	-	-	-	-	0.2	-	-	-	-	-	Available
ไม่มี	-	-	-	0.5	1.3	1.2	0.5	0.8	-	-	-	-	Not available
1-9 ชั่วโมง	-	-	0.1	0.8	0.3	0.6	0.5	-	0.4	-	-	-	1-9 hours
มี	-	-	-	-	0.2	0.1	-	-	-	-	-	-	Available
ไม่มี	-	-	0.1	0.8	0.0	0.5	0.5	-	0.4	-	-	-	Not available
10-19 ชั่วโมง	0.0	-	0.2	20.1	15.6	5.2	3.3	2.4	-	-	-	-	10-19 hours
มี	-	-	-	-	-	0.1	0.4	0.2	-	-	-	-	Available
ไม่มี	0.0	-	0.2	20.1	15.6	5.1	2.9	2.2	-	-	-	-	Not available
20-29 ชั่วโมง	3.3	2.8	1.2	26.7	16.3	8.7	4.9	6.7	1.6	0.5	-	-	20-29 hours
มี	-	0.1	-	1.0	0.4	-	0.2	0.8	-	-	-	-	Available
ไม่มี	3.3	2.8	1.2	25.7	15.9	8.7	4.7	5.8	1.6	0.5	-	-	Not available
30-34 ชั่วโมง	0.7	0.1	1.8	6.5	3.4	3.1	2.3	4.7	1.3	-	-	-	30-34 hours
มี	-	-	-	0.1	-	-	-	0.1	0.3	-	-	-	Available
ไม่มี	0.7	0.1	1.8	6.4	3.4	3.1	2.3	4.6	1.0	-	-	-	Not available
35-39 ชั่วโมง	1.2	4.0	0.9	115.5	89.1	37.0	3.4	10.9	3.7	0.3	-	-	35-39 hours
มี	-	-	0.1	-	0.2	-	-	-	0.7	-	-	-	Available
ไม่มี	1.2	4.0	0.8	115.5	88.9	37.0	3.4	10.9	3.0	0.3	-	-	Not available
40-49 ชั่วโมง	2.6	13.3	17.5	69.2	56.1	48.0	17.6	36.6	10.6	0.5	-	-	40-49 hours
มี	-	-	-	0.5	-	-	-	-	1.7	-	-	-	Available
ไม่มี	2.6	13.3	17.5	68.7	56.1	48.0	17.6	36.6	8.9	0.5	-	-	Not available
50 ชั่วโมงขึ้นไป	4.6	4.3	22.6	27.1	9.0	21.0	13.5	41.5	8.4	-	-	-	50 hours and over
มี	-	-	-	-	-	-	1.0	-	-	-	-	-	Available
ไม่มี	4.6	4.3	22.6	27.1	9.0	21.0	12.5	41.5	8.4	-	-	-	Not available



ตารางที่ 10 จำนวนผู้จ้างทำ งานตามอุตสาหกรรม จำนวนชั่วโมงทำงานต่อสัปดาห์ การมีเวลาหิวและต้องการทำงานเพิ่มขึ้น และเพศ ภาคเหนือ

จำนวนชั่วโมงทำงาน เพศ และ การมีเวลาหิว และต้องการทำงานเพิ่มขึ้น	รวม	เกษตรกรรม การปศุสัตว์ และการประมง	เหมืองแร่ และเหมืองหิน	การทำ เหมือง	การผลิต	ไฟฟ้า ก๊าซ ไอน้ำระบบปรับอากาศ	การบำบัดน้ำ เสียและ น้ำประปา	อุตสาหกรรม			การขนส่ง ทางบก การขนส่งทาง น้ำ	การขนส่ง ทางอากาศ และ การขนส่ง ทางน้ำ	ที่พักและ บริการด้าน การบริการ และที่พัก	ข้อมูลข่าวสาร และการสื่อสาร	กิจกรรมการเงิน และการประกันภัย	HOURS WORKED, SEX AND AVAILABILITY FOR ADDITIONAL WORK
								การเกษตร	การก่อสร้าง	อุตสาหกรรม						
ชาย	3,531.6	1,683.8	19.9	304.7	17.6	6.7	422.8	452.8	81.8	104.1	10.6	29.0	TOTAL (MALE)	29.0	Available	
มี	67.1	47.9	3.0	3.0	-	-	7.8	3.4	1.4	-	-	0.7	Available	0.7	Available	
ไม่มี	3,464.5	1,635.9	19.9	301.8	17.6	6.7	414.9	449.4	80.4	104.1	10.6	28.3	Not available	28.3	Not available	
มีงานประจำแต่ไม่ได้ทำงาน	45.2	33.9	-	1.4	-	-	4.2	1.6	0.6	0.6	-	0.7	With job not work	0.7	With job not work	
มี	4.4	3.6	-	-	-	-	0.4	-	0.1	-	-	-	Available	-	Available	
ไม่มี	40.9	30.3	-	1.4	-	-	3.8	1.6	0.5	0.6	-	0.7	Not available	0.7	Not available	
1-9 ชั่วโมง	15.9	9.0	-	1.7	-	-	0.9	1.6	1.3	-	-	-	1-9 hours	-	1-9 hours	
มี	1.9	1.6	-	-	-	-	-	-	-	-	-	-	Available	-	Available	
ไม่มี	14.0	7.3	-	1.7	-	-	0.9	1.6	1.3	-	-	-	Not available	-	Not available	
10-19 ชั่วโมง	119.9	58.7	-	5.8	1.1	0.8	11.1	13.2	5.7	0.2	0.5	1.6	10-19 hours	1.6	10-19 hours	
มี	15.2	10.7	-	0.2	-	-	1.4	1.8	0.9	-	-	-	Available	-	Available	
ไม่มี	104.6	48.0	-	5.6	1.1	0.8	9.8	11.5	4.9	0.2	0.5	1.6	Not available	1.6	Not available	
20-29 ชั่วโมง	296.4	187.2	0.7	21.8	0.8	0.4	22.2	17.5	4.1	3.0	0.6	1.6	20-29 hours	1.6	20-29 hours	
มี	13.7	9.1	-	0.8	-	-	2.5	0.7	-	-	-	-	Available	-	Available	
ไม่มี	282.7	178.1	0.7	21.0	0.8	0.4	19.7	16.8	4.1	3.0	0.6	1.6	Not available	1.6	Not available	
30-34 ชั่วโมง	264.6	154.6	1.0	21.5	1.8	0.2	33.9	26.2	5.2	4.7	0.5	1.1	30-34 hours	1.1	30-34 hours	
มี	6.2	5.6	-	-	-	-	0.5	-	-	-	-	-	Available	-	Available	
ไม่มี	258.4	149.0	1.0	21.5	1.8	0.2	33.4	26.2	5.2	4.7	0.5	1.1	Not available	1.1	Not available	
35-39 ชั่วโมง	388.2	196.3	0.3	17.9	5.9	2.4	6.3	18.8	5.6	7.9	0.7	5.7	35-39 hours	5.7	35-39 hours	
มี	9.6	8.9	-	-	-	-	-	-	-	-	-	-	Available	-	Available	
ไม่มี	378.6	187.5	0.3	17.9	5.9	2.4	6.3	18.8	5.6	7.9	0.7	5.7	Not available	5.7	Not available	
40-49 ชั่วโมง	1,443.9	655.4	11.5	140.4	6.8	1.8	210.9	202.9	29.3	42.5	5.8	15.3	40-49 hours	15.3	40-49 hours	
มี	13.5	7.9	-	2.0	-	-	1.4	0.6	0.4	-	-	-	Available	-	Available	
ไม่มี	1,430.4	647.5	11.5	138.3	6.8	1.8	209.6	202.3	28.9	42.5	5.8	14.6	Not available	14.6	Not available	
50 ชั่วโมงขึ้นไป	957.7	388.8	6.5	94.4	1.3	1.2	133.3	171.1	30.0	45.3	2.5	3.0	50 hours and over	3.0	50 hours and over	
มี	2.7	0.5	-	-	-	-	1.8	0.4	-	-	-	-	Available	-	Available	
ไม่มี	955.0	388.3	6.5	94.4	1.3	1.2	131.5	170.8	30.0	45.3	2.5	3.0	Not available	3.0	Not available	
หญิง	2,951.2	1,276.6	2.9	373.5	4.6	1.4	96.9	478.5	9.6	231.6	2.9	30.2	TOTAL (FEMALE)	30.2	Available	
มี	35.7	24.3	-	2.0	-	0.1	0.2	1.3	0.2	2.2	-	0.2	Available	0.2	Available	
ไม่มี	2,915.5	1,252.3	2.9	371.5	4.6	1.3	96.7	477.2	9.6	229.4	2.9	30.1	Not available	30.1	Not available	
มีงานประจำแต่ไม่ได้ทำงาน	16.9	10.9	-	0.9	-	-	0.0	1.3	1.6	-	-	-	With job not work	-	With job not work	
มี	0.8	0.7	-	0.1	-	-	-	-	-	-	-	-	Available	-	Available	
ไม่มี	16.2	10.3	-	0.8	-	-	0.0	1.3	1.6	-	-	-	Not available	-	Not available	
1-9 ชั่วโมง	14.5	9.7	-	2.5	-	-	0.6	0.7	-	-	-	-	1-9 hours	-	1-9 hours	
มี	1.9	1.1	-	0.5	-	-	0.2	-	-	-	-	-	Available	-	Available	
ไม่มี	12.6	8.5	-	2.0	-	-	0.4	0.7	-	-	-	-	Not available	-	Not available	
10-19 ชั่วโมง	116.7	60.2	-	12.4	0.5	0.1	2.8	9.1	0.4	4.8	0.7	0.2	10-19 hours	0.2	10-19 hours	
มี	6.9	3.8	-	-	-	0.1	-	0.8	-	1.8	-	-	Available	-	Available	
ไม่มี	109.9	56.4	-	12.4	0.5	0.1	2.8	8.3	0.4	3.0	0.7	0.2	Not available	0.2	Not available	
20-29 ชั่วโมง	286.8	186.6	-	30.6	0.2	-	5.3	17.9	1.3	7.3	0.3	1.3	20-29 hours	1.3	20-29 hours	
มี	11.7	9.2	-	0.5	-	-	-	-	0.1	0.1	-	-	Available	-	Available	
ไม่มี	275.1	177.5	-	30.1	0.2	-	5.3	17.9	1.3	7.2	0.3	1.1	Not available	1.1	Not available	
30-34 ชั่วโมง	228.0	145.3	-	29.7	-	-	9.9	24.4	0.4	8.1	-	-	30-34 hours	0.8	30-34 hours	
มี	4.3	3.3	-	0.3	-	-	-	0.5	-	-	-	-	Available	-	Available	
ไม่มี	223.8	142.0	-	29.4	-	-	9.9	23.9	0.4	8.1	-	-	Not available	0.8	Not available	
35-39 ชั่วโมง	379.1	158.6	-	29.4	2.8	0.5	2.8	19.2	2.1	13.2	0.3	4.7	35-39 hours	4.7	35-39 hours	
มี	2.6	2.4	-	-	-	-	-	-	-	-	-	-	Available	-	Available	
ไม่มี	376.5	156.2	-	29.4	2.8	0.5	2.8	19.2	2.1	13.2	0.3	4.7	Not available	4.7	Not available	
40-49 ชั่วโมง	1,148.1	473.3	2.5	161.0	1.2	0.6	46.6	179.9	2.9	106.6	1.1	21.9	40-49 hours	21.9	40-49 hours	
มี	6.4	3.8	-	0.6	-	-	-	-	0.4	0.4	-	-	Available	-	Available	
ไม่มี	1,141.6	469.5	2.5	160.4	1.2	0.6	46.6	179.9	2.9	106.2	1.1	21.9	Not available	21.9	Not available	
50 ชั่วโมงขึ้นไป	761.0	232.1	0.4	107.1	-	0.2	29.0	226.1	2.6	90.1	0.5	1.4	50 hours and over	1.4	50 hours and over	
มี	1.1	-	-	0.1	-	-	-	-	-	-	-	-	Available	-	Available	
ไม่มี	759.9	232.1	0.4	107.0	-	0.2	29.0	226.1	2.6	90.1	0.5	1.4	Not available	1.4	Not available	

ตารางที่ 10 จำนวนผู้มีงานทำ จำแนกตามอุตสาหกรรม จำนวนชั่วโมงทำงานต่อสัปดาห์ การมีเวลาเหลือและต้องการทำงานเพิ่มขึ้นและเพศ ภาคเหนือ (ต่อ)

TABLE 10 EMPLOYED PERSONS BY INDUSTRY, HOURS WORKED PER WEEK, AVAILABILITY FOR ADDITIONAL WORK AND SEX, NORTHERN REGION (Contd.)

จำนวนชั่วโมงทำงาน		กิจกรรมทางวิชาชีพ		การบริหารราชการ		การศึกษา		อุตสาหกรรม (ต่อ)		Industry (Contd.)		บริการด้านอื่นๆ		งานในครัวเรือน		กิจกรรมนอก		HOURS WORKED, SEX AND AVAILABILITY FOR ADDITIONAL WORK			
จำนวนชั่วโมงทำงาน	เพศ และ การมีเวลาเหลือ และต้องการทำงานเพิ่มขึ้น	กิจกรรม อสังหาริมทรัพย์	กิจกรรมทางวิชาชีพ	การบริหารราชการ	ป้องกันประเทศ	การศึกษ	การศึกษ	การศึกษ	การศึกษ	การศึกษ	การศึกษ	การศึกษ	การศึกษ	การศึกษ	การศึกษ	การศึกษ	การศึกษ	การศึกษ	การศึกษ		
Real estate activities	Professional/scientific technical activities	Public administration defence	Education	Health and social work	Other service	Activities of household	Extr-territorial	Unknown	TOTAL (MALE)	Available	Not available	With job not work	Available	Not available	1-9 hours	10-19 hours	20-29 hours	30-34 hours	35-39 hours	40-49 hours	50 hours and over
5.3	11.2	178.0	75.1	28.8	26.1	45.0	4.6	0.9	0.9	-	-	-	-	-	-	-	-	-	-	-	-
-	0.1	0.6	0.2	-	0.8	0.4	0.6	-	-	-	-	-	-	-	-	-	-	-	-	-	-
5.3	11.1	177.4	74.9	28.8	25.2	44.6	4.0	0.9	0.9	-	-	-	-	-	-	-	-	-	-	-	-
-	-	0.2	0.8	-	0.7	0.6	-	-	-	-	-	-	-	-	-	-	-	-	-	-	-
-	-	0.2	0.8	-	0.5	0.6	-	-	-	-	-	-	-	-	-	-	-	-	-	-	-
-	-	0.6	0.2	0.4	-	-	-	-	-	-	-	-	-	-	-	-	-	-	-	-	-
-	-	0.6	0.0	0.4	-	-	-	-	-	-	-	-	-	-	-	-	-	-	-	-	-
0.0	-	11.6	4.9	1.5	2.7	0.6	-	-	-	-	-	-	-	-	-	-	-	-	-	-	-
-	-	-	-	-	0.4	-	-	-	-	-	-	-	-	-	-	-	-	-	-	-	-
0.0	-	11.6	4.9	1.5	2.2	0.6	-	-	-	-	-	-	-	-	-	-	-	-	-	-	-
1.0	1.6	15.3	6.8	3.3	2.6	4.3	0.9	0.1	0.1	-	-	-	-	-	-	-	-	-	-	-	-
-	0.1	-	-	-	0.2	0.4	-	-	-	-	-	-	-	-	-	-	-	-	-	-	-
1.0	1.6	15.3	6.8	3.3	2.4	3.9	0.9	0.1	0.1	-	-	-	-	-	-	-	-	-	-	-	-
-	0.1	6.1	1.6	0.2	1.9	3.1	0.1	-	-	-	-	-	-	-	-	-	-	-	-	-	-
-	-	0.1	-	-	0.1	-	-	-	-	-	-	-	-	-	-	-	-	-	-	-	-
-	0.1	1.3	1.6	0.2	1.9	3.0	0.1	-	-	-	-	-	-	-	-	-	-	-	-	-	-
0.6	2.1	70.9	33.7	5.8	1.9	4.0	0.7	0.3	0.3	-	-	-	-	-	-	-	-	-	-	-	-
-	0.1	-	-	-	-	-	-	-	-	-	-	-	-	-	-	-	-	-	-	-	-
0.6	2.1	70.9	33.7	5.8	1.9	4.0	0.6	0.6	0.6	-	-	-	-	-	-	-	-	-	-	-	-
1.5	5.6	50.2	22.6	11.2	8.7	15.2	0.6	0.5	0.5	-	-	-	-	-	-	-	-	-	-	-	-
1.5	5.6	49.7	22.6	11.2	8.7	15.2	0.6	0.5	0.5	-	-	-	-	-	-	-	-	-	-	-	-
2.1	1.8	23.1	4.6	6.5	7.7	17.3	2.3	-	-	-	-	-	-	-	-	-	-	-	-	-	-
-	-	-	-	-	-	-	-	-	-	-	-	-	-	-	-	-	-	-	-	-	-
2.1	1.8	23.1	4.6	6.5	7.7	17.3	2.3	-	-	-	-	-	-	-	-	-	-	-	-	-	-
7.1	13.3	88.3	115.9	96.0	20.1	58.6	21.2	0.4	0.4	-	-	-	-	-	-	-	-	-	-	-	-
-	-	-	1.0	0.2	1.0	0.6	2.0	-	-	-	-	-	-	-	-	-	-	-	-	-	-
7.1	13.3	87.3	115.4	95.8	19.1	57.9	19.2	0.4	0.4	-	-	-	-	-	-	-	-	-	-	-	-
-	-	0.3	0.5	1.2	-	0.2	-	-	-	-	-	-	-	-	-	-	-	-	-	-	-
-	-	-	-	-	-	-	-	-	-	-	-	-	-	-	-	-	-	-	-	-	-
-	-	0.3	0.5	1.2	-	0.2	-	-	-	-	-	-	-	-	-	-	-	-	-	-	-
-	-	0.1	0.0	0.1	0.5	-	0.4	-	-	-	-	-	-	-	-	-	-	-	-	-	-
-	-	0.1	0.0	0.1	0.5	-	0.4	-	-	-	-	-	-	-	-	-	-	-	-	-	-
-	-	8.5	10.7	3.8	0.7	1.8	-	-	-	-	-	-	-	-	-	-	-	-	-	-	-
-	-	-	-	-	-	-	-	-	-	-	-	-	-	-	-	-	-	-	-	-	-
-	-	8.5	10.7	3.7	0.7	1.6	-	-	-	-	-	-	-	-	-	-	-	-	-	-	-
2.3	1.2	11.4	9.5	5.5	2.3	2.4	0.7	0.4	0.4	-	-	-	-	-	-	-	-	-	-	-	-
-	-	1.0	0.4	-	-	0.5	-	-	-	-	-	-	-	-	-	-	-	-	-	-	-
2.3	1.2	10.4	9.2	5.5	2.3	1.9	0.7	0.4	0.4	-	-	-	-	-	-	-	-	-	-	-	-
0.7	-	0.4	1.9	3.0	0.4	1.6	1.2	-	-	-	-	-	-	-	-	-	-	-	-	-	-
-	-	-	-	-	-	-	0.3	-	-	-	-	-	-	-	-	-	-	-	-	-	-
0.7	-	0.4	1.9	3.0	0.4	1.6	0.9	-	-	-	-	-	-	-	-	-	-	-	-	-	-
0.6	1.9	44.6	55.4	31.2	1.6	6.9	3.0	-	-	-	-	-	-	-	-	-	-	-	-	-	-
-	-	-	0.2	-	-	-	0.0	-	-	-	-	-	-	-	-	-	-	-	-	-	-
0.6	1.9	44.6	55.3	31.2	1.6	6.9	2.9	-	-	-	-	-	-	-	-	-	-	-	-	-	-
1.0	7.7	19.0	33.5	36.8	8.9	21.4	10.0	-	-	-	-	-	-	-	-	-	-	-	-	-	-
-	-	-	-	-	-	-	1.7	-	-	-	-	-	-	-	-	-	-	-	-	-	-
1.0	7.7	19.0	33.5	36.8	8.9	21.4	8.3	-	-	-	-	-	-	-	-	-	-	-	-	-	-
2.5	2.5	4.0	4.4	14.5	5.8	24.2	6.1	-	-	-	-	-	-	-	-	-	-	-	-	-	-
-	-	-	-	-	-	-	1.0	-	-	-	-	-	-	-	-	-	-	-	-	-	-
2.5	2.5	4.0	4.4	14.5	4.8	24.2	6.1	-	-	-	-	-	-	-	-	-	-	-	-	-	-
-	-	4.0	4.4	14.5	4.8	24.2	6.1	-	-	-	-	-	-	-	-	-	-	-	-	-	-

ไตรมาสที่ 1/2557 : Quarter 1/2014

หน่วยเป็นพัน : in Thousands

ตารางที่ 10 จำนวนผู้ปฏิบัติงานที่ จำแนกตามอุตสาหกรรม จำนวนชั่วโมงทำงานต่อสัปดาห์ การมีเวลาเหลือพอและต้องการทำงานเพิ่มขึ้น เขต และเขตการปกครอง ภาคเหนือ (ต่อ)  
 TABLE 10 EMPLOYED PERSONS BY INDUSTRY, HOURS WORKED PER WEEK, AVAILABILITY FOR ADDITIONAL WORK, SEX AND AREA, NORTHERN REGION (Contd.)

ไตรมาสที่ 1/2557 : Quarter 1/2014

หน่วยเป็นพัน : In Thousands

จำนวนชั่วโมงทำงาน เพศ และ การมีเวลาเหลือพอ และต้องการทำงานเพิ่มขึ้น	เขตเทศบาล MUNICIPAL AREA											TOTAL (MALE)	HOURS WORKED, SEX AND AVAILABILITY FOR ADDITIONAL WORK
	รวม	เกษตรกรรม การป่าไม้ และการประมง	การทำ เหมืองแร่ และเหมืองหิน	การผลิต ไฟฟ้า ก๊าซ ไอน้ำระบบปรับอากาศ	การก่อสร้าง และประปา	อุตสาหกรรม การขนถ่ายสินค้า การขนส่ง และ สถานที่เก็บสินค้า	การก่อสร้าง Construction	อุตสาหกรรม Transport, storage and storage	บริการด้านอาหาร Accommodation and food service	ข้อมูลข่าวสาร และการสื่อสาร Information and communication	กิจกรรมการเงินและ การประกันภัย Financial intermediation		
	Total	Agriculture	Mining	Manufacturing	Electricity	Construction	Transport, storage and storage	Accommodation and food service	Information and communication	Financial intermediation			
ยอดรวม (ชาย)	1,162.4	325.6	1.8	129.3	8.6	137.2	224.0	38.8	66.8	6.7	18.1	18.1	Available
มี	19.7	13.2	-	0.1	-	1.5	2.0	0.3	-	-	0.7	0.7	Available
ไม่มี	1,142.7	312.4	1.8	129.2	8.6	135.7	222.0	38.6	66.8	6.7	17.3	17.3	Not available
มีงบประมาณแต่ไม่ได้ทำงาน	9.9	6.5	-	1.2	-	0.5	1.0	0.1	-	-	-	-	With job not work
มี	0.7	0.4	-	-	-	-	-	0.1	-	-	-	-	Available
ไม่มี	9.2	6.1	-	1.2	-	0.5	1.0	-	-	-	-	-	Not available
1-9 ชั่วโมง	3.8	0.8	-	0.3	-	0.2	0.3	1.3	-	-	-	-	1-9 hours
มี	0.2	-	-	-	-	-	-	-	-	-	-	-	Available
ไม่มี	3.6	0.8	-	0.3	-	0.2	0.3	1.3	-	-	-	-	Not available
10-19 ชั่วโมง	39.7	12.8	-	2.6	0.8	2.9	6.4	2.2	0.2	-	1.6	1.6	10-19 hours
มี	4.6	2.1	-	-	-	0.2	1.8	0.2	-	-	-	-	Available
ไม่มี	35.1	10.7	-	2.6	0.8	2.8	4.6	2.0	0.2	-	1.6	1.6	Not available
20-29 ชั่วโมง	91.1	38.2	-	9.6	0.8	7.3	9.9	1.7	2.4	0.4	0.4	0.4	20-29 hours
มี	3.9	2.5	-	0.1	-	0.8	0.3	-	-	-	-	-	Available
ไม่มี	87.2	35.7	-	9.4	0.8	6.5	9.6	1.7	2.4	0.4	0.4	0.4	Not available
30-34 ชั่วโมง	78.4	37.8	-	7.1	0.5	9.4	11.9	1.9	3.4	0.3	0.6	0.6	30-34 hours
มี	2.5	2.4	-	-	-	0.1	-	-	-	-	-	-	Available
ไม่มี	75.9	35.5	-	7.1	0.5	9.3	11.9	1.9	3.4	0.3	0.6	0.6	Not available
35-39 ชั่วโมง	126.7	35.8	-	7.6	3.2	1.5	7.2	4.5	3.8	0.7	3.4	3.4	35-39 hours
มี	4.0	3.3	-	-	-	-	-	-	-	-	-	-	Available
ไม่มี	122.7	32.5	-	7.6	3.2	1.5	7.2	4.5	3.8	0.7	3.4	3.4	Not available
40-49 ชั่วโมง	472.7	115.1	1.2	60.9	2.6	76.0	100.6	13.6	26.0	3.8	10.2	10.2	40-49 hours
มี	3.1	2.0	-	-	-	0.4	-	-	-	-	-	-	Available
ไม่มี	469.5	113.1	1.2	60.9	2.6	75.6	100.6	13.6	26.0	3.8	9.5	9.5	Not available
50 ชั่วโมงขึ้นไป	340.1	78.4	0.6	40.2	0.8	39.4	86.8	13.7	31.1	1.6	1.9	1.9	50 hours and over
มี	0.6	0.5	-	-	-	0.1	-	-	-	-	-	-	Available
ไม่มี	339.5	77.9	0.6	40.2	0.8	39.3	86.8	13.7	31.1	1.6	1.9	1.9	Not available

ตารางที่ 10 จำนวนผู้ปฏิบัติงาน จำนวนชั่วโมงทำงานต่อสัปดาห์ การมีเวลาเหลือพอและต้องการทำงานเพิ่มขึ้น เขต และเขตการปกครอง ภาคเหนือ (ต่อ)  
TABLE 10 EMPLOYED PERSONS BY INDUSTRY, HOURS WORKED PER WEEK, AVAILABILITY FOR ADDITIONAL WORK, SEX AND AREA, NORTHERN REGION (Contd.)

จำนวนผู้ปฏิบัติงาน เพศ และ การมีเวลาเหลือพอ และต้องการทำงานเพิ่มขึ้น	รวม	อุตสาหกรรม Industry												ข้อมูลข่าวสาร และการสื่อสาร Information and communication	กิจการบริการ และการประกันภัย Financial intermediation	HOURS WORKED, SEX AND AVAILABILITY FOR ADDITIONAL WORK
		อุตสาหกรรม Industry														
		เกษตรกรรม และการประมง Agriculture	การทำ เหมืองแร่ และเหมืองหิน Mining	การทอ ผ้า Textile mill	ไฟฟ้า ก๊าซ ไอน้ำระบบปรับอากาศ Electricity	การจัดหา น้ำ บำบัดน้ำเสีย และประปา Water supply sewerage, waste	ก่อสร้าง Construction	การขนส่ง และการขนส่ง การขนส่ง การขนส่ง Transportation	ที่พักแรมและ บริการด้านอาหาร Accommodation and food service	ข้อมูลข่าวสาร และการสื่อสาร Information and communication	กิจการบริการ และการประกันภัย Financial intermediation	ข้อมูลข่าวสาร และการสื่อสาร Information and communication	กิจการบริการ และการประกันภัย Financial intermediation			
ยอดรวม (หญิง)	1,075.5	239.9	0.1	174.2	2.4	0.9	34.4	229.0	7.5	130.1	1.8	16.5	16.5	TOTAL (FEMALE)		
มี	11.1	6.3	-	0.9	-	0.1	-	0.0	-	1.9	-	0.2	0.2	Available		
ไม่มี	1,064.4	233.6	0.1	173.3	2.4	0.8	34.4	229.0	7.5	128.2	1.8	16.4	16.4	Not available		
มีงานประจำแต่ไม่ได้ทำงาน	5.1	2.9	-	0.7	-	-	0.0	0.4	-	0.6	-	-	-	With job not work		
มี	0.2	0.1	-	0.1	-	-	-	-	-	-	-	-	-	Available		
ไม่มี	5.0	2.9	-	0.6	-	-	0.0	0.4	-	0.6	-	-	-	Not available		
1-9 ชั่วโมง	3.1	1.4	-	1.1	-	-	0.2	0.4	-	-	-	-	-	1-9 hours		
มี	0.7	0.1	-	0.5	-	-	-	-	-	-	-	-	-	Available		
ไม่มี	2.5	1.3	-	0.6	-	-	0.2	0.4	-	-	-	-	-	Not available		
10-19 ชั่วโมง	41.1	14.0	-	4.1	0.5	0.1	1.8	3.2	0.4	3.5	-	0.2	0.2	10-19 hours		
มี	2.7	0.7	-	-	-	0.1	-	0.0	-	1.8	-	-	-	Available		
ไม่มี	38.4	13.3	-	4.1	0.5	-	1.8	3.2	0.4	1.6	-	0.2	0.2	Not available		
20-29 ชั่วโมง	82.5	36.9	-	12.1	0.2	-	1.3	7.2	0.4	3.9	0.3	1.3	1.3	20-29 hours		
มี	3.1	1.7	-	0.1	-	-	-	-	-	0.1	-	0.2	0.2	Available		
ไม่มี	79.4	35.2	-	12.0	0.2	-	1.3	7.2	0.4	3.9	0.3	1.1	1.1	Not available		
30-34 ชั่วโมง	59.9	26.4	-	9.3	-	-	3.1	11.5	0.4	3.9	-	0.6	0.6	30-34 hours		
มี	1.1	1.1	-	-	-	-	-	-	-	-	-	-	-	Available		
ไม่มี	58.8	25.3	-	9.3	-	-	3.1	11.5	0.4	3.9	-	0.6	0.6	Not available		
35-39 ชั่วโมง	137.1	27.4	-	13.1	0.7	0.5	1.0	8.0	1.7	5.0	0.3	2.7	2.7	35-39 hours		
มี	2.1	1.9	-	-	-	-	-	-	-	-	-	-	-	Available		
ไม่มี	135.0	25.5	-	13.1	0.7	0.5	1.0	8.0	1.7	5.0	0.3	2.7	2.7	Not available		
40-49 ชั่วโมง	413.2	80.6	0.1	74.9	1.0	0.2	18.8	87.6	2.9	56.2	0.9	10.4	10.4	40-49 hours		
มี	1.3	0.8	-	0.1	-	-	-	-	-	-	-	-	-	Available		
ไม่มี	412.0	79.7	0.1	74.8	1.0	0.2	18.8	87.6	2.9	56.2	0.9	10.4	10.4	Not available		
50 ชั่วโมงขึ้นไป	333.5	50.5	-	59.0	-	0.2	8.3	110.7	1.8	57.1	0.3	1.4	1.4	50 hours and over		
มี	0.1	-	-	0.1	-	-	-	-	-	-	-	-	-	Available		
ไม่มี	333.4	50.5	-	58.9	-	0.2	8.3	110.7	1.8	57.1	0.3	1.4	1.4	Not available		



ตารางที่ 10 จำนวนผู้ปฏิบัติงาน จำนวนชั่วโมงทำงานต่อสัปดาห์ การมีเวลาเหลือพอและต้องการทำงานเพิ่มขึ้น เขต และเขตการปกครอง ภาคเหนือ (ต่อ)  
TABLE 10 EMPLOYED PERSONS BY INDUSTRY, HOURS WORKED PER WEEK, AVAILABILITY FOR ADDITIONAL WORK, SEX AND AREA, NORTHERN REGION (Contd.)

ไตรมาสที่ 1/2557 : Quarter 1/2014

ในเขตเทศบาล MUNICIPAL AREA

หน่วยนับพัน : in Thousands

จำนวนชั่วโมงทำงาน เพศ และ การมีเวลาเหลือพอ และต้องการทำงานเพิ่มขึ้น	อุตสาหกรรม (ต่อ) Industry (Contd.)											กิจกรรมของ องค์กร Extra- territorial	งานในครัวเรือน ส่วนบุคคล Activities of household	ไม่ทราบ Unknown	HOURS WORKED, SEX AND AVAILABILITY FOR ADDITIONAL WORK
	กิจกรรม สังหาริมทรัพย์ Real estate activities	กิจกรรมทางวิชาชีพ วิทย์และเทคโนโลยี Professional/scientific technical activities	การบริหารสนับสนุน และป้องกันประเทศ Administrative and support service activities	การบริหารราชการ ป้องกันประเทศ Public admin- istration defence	การศึกษา Education	กิจกรรมด้านสุขภาพ งานสังคมสงเคราะห์ Health and Art, entertainment social work	ศิลปะ ความบันเทิง และนันทนาการ Art, entertainment	บริการด้านอื่นๆ Other service	งานในครัวเรือน ส่วนบุคคล Activities of household	กิจกรรมของ องค์กร Extra- territorial	ไม่ทราบ Unknown				
ยอดรวม (หญิง)	6.0	6.4	9.1	43.1	62.6	54.3	7.1	37.1	12.5	0.4	-	-	-	TOTAL (FEMALE)	
มี	-	-	-	1.0	0.2	0.2	-	-	0.3	-	-	-	-	Available	
ไม่มี	6.0	6.4	9.1	42.1	62.4	54.1	7.1	37.1	12.2	0.4	-	-	-	Not available	
มีงานประจำแต่ไม่ได้ทำงาน	-	-	-	-	-	0.3	-	0.2	-	-	-	-	-	With job not work	
มี	-	-	-	-	-	-	-	-	-	-	-	-	-	Available	
ไม่มี	-	-	-	-	-	0.3	-	0.2	-	-	-	-	-	Not available	
1-9 ชั่วโมง	-	-	-	-	0.0	0.1	-	-	-	-	-	-	-	1-9 hours	
มี	-	-	-	-	-	0.1	-	-	-	-	-	-	-	Available	
ไม่มี	-	-	-	-	0.0	0.1	-	-	-	-	-	-	-	Not available	
10-19 ชั่วโมง	-	-	0.2	4.5	6.1	2.1	0.3	0.2	-	-	-	-	-	10-19 hours	
มี	-	-	-	-	-	0.1	-	-	-	-	-	-	-	Available	
ไม่มี	-	-	0.2	4.5	6.1	2.0	0.3	0.2	-	-	-	-	-	Not available	
20-29 ชั่วโมง	1.4	0.7	0.2	5.4	5.3	3.4	0.7	0.8	0.7	0.4	-	-	-	20-29 hours	
มี	-	-	-	1.0	-	-	-	-	-	-	-	-	-	Available	
ไม่มี	1.4	0.7	0.2	4.4	5.3	3.4	0.7	0.8	0.7	0.4	-	-	-	Not available	
30-34 ชั่วโมง	0.7	-	0.5	0.4	-	1.4	0.2	0.9	0.7	-	-	-	-	30-34 hours	
มี	-	-	-	-	-	-	-	-	-	-	-	-	-	Available	
ไม่มี	0.7	-	0.5	0.4	-	1.4	0.2	0.9	0.7	-	-	-	-	Not available	
35-39 ชั่วโมง	0.6	0.7	0.5	21.2	30.1	16.8	0.3	4.9	1.7	-	-	-	-	35-39 hours	
มี	-	-	-	-	0.2	-	-	-	0.0	-	-	-	-	Available	
ไม่มี	0.6	0.7	0.5	21.2	30.0	16.8	0.3	4.9	1.7	-	-	-	-	Not available	
40-49 ชั่วโมง	0.8	4.7	3.9	10.7	17.6	19.9	2.2	14.4	5.5	-	-	-	-	40-49 hours	
มี	-	-	-	-	-	-	-	-	0.3	-	-	-	-	Available	
ไม่มี	0.8	4.7	3.9	10.7	17.6	19.9	2.2	14.4	5.2	-	-	-	-	Not available	
50 ชั่วโมงขึ้นไป	2.5	0.3	3.9	0.8	3.5	10.2	3.5	15.7	3.9	-	-	-	-	50 hours and over	
มี	-	-	-	-	-	-	-	-	-	-	-	-	-	Available	
ไม่มี	2.5	0.3	3.9	0.8	3.5	10.2	3.5	15.7	3.9	-	-	-	-	Not available	

ตารางที่ 10 จำนวนผู้ปฏิบัติงาน จำนวนชั่วโมงทำงานต่อสัปดาห์ การมีเวลาเหลือพอและต้องการทำงานเพิ่มขึ้น เขต และเขตการปกครอง ภาคเหนือ (ต่อ)

TABLE 10 EMPLOYED PERSONS BY INDUSTRY, HOURS WORKED PER WEEK, AVAILABILITY FOR ADDITIONAL WORK, SEX AND AREA, NORTHERN REGION (Contd.)

ไตรมาสที่ 1/2557 : Quarter 1/2014

นอกเขตเทศบาล NON-MUNICIPAL AREA

หน่วยเป็นพัน : in Thousands

จำนวนชั่วโมงทำงาน เพศ และ การมีเวลาเหลือพอ และต้องการทำงานเพิ่มขึ้น	รวม	อุตสาหกรรม Industry										ข้อมูลข่าวสาร และการสื่อสาร Information	ที่พักแรมและ บริการด้านอาหาร Accommodation and food service	การขนส่ง และ สถานที่เก็บสินค้า Transportation and storage	การก่อสร้าง Construction	การขนส่ง การขุดลอก การขุดลอก Transport, storage and dredging	การขนส่ง และ การสื่อสาร Information	กิจกรรมการเงินและ การประกันภัย Financial intermediation	HOURS WORKED, SEX AND AVAILABILITY FOR ADDITIONAL WORK
		เกษตรกรรม การป่าไม้ และการประมง Agriculture	การทำ เหมืองแร่ และเหมืองหิน Mining	การผลิต ไฟฟ้า ก๊าซ ไอน้ำระบบปรับอากาศ Electricity	การจัดการน้ำ บำบัดน้ำเสีย และประปา Water supply sewerage, waste	อุตสาหกรรม การก่อสร้าง Construction	การขนส่ง การขุดลอก การขุดลอก Transport, storage and dredging	การขนส่ง และ การสื่อสาร Information	ที่พักแรมและ บริการด้านอาหาร Accommodation and food service	การขนส่ง และ สถานที่เก็บสินค้า Transportation and storage	การก่อสร้าง Construction								
อุตสาหกรรม (ชาย)	2,369.2	1,358.2	18.1	175.4	9.0	3.3	285.6	228.8	43.0	37.4	3.9	10.9	TOTAL (MALE)	Available					
มี	47.4	34.7	-	2.9	-	-	6.4	1.4	1.1	-	-	-	Available						
ไม่มี	2,321.8	1,323.5	18.1	172.6	9.0	3.3	279.2	227.4	41.9	37.4	3.9	10.9	Not available						
มีงานประจำแต่ไม่ได้ทำงาน	35.3	27.4	-	0.3	-	-	3.7	0.5	0.5	0.6	-	0.7	With job not work						
มี	3.7	3.2	-	-	-	-	0.4	-	-	-	-	-	Available						
ไม่มี	31.7	24.2	-	0.3	-	-	3.2	0.5	0.5	0.6	-	0.7	Not available						
1-9 ชั่วโมง	12.1	8.1	-	1.3	-	-	0.7	1.3	-	-	-	-	19 hours						
มี	1.6	1.6	-	-	-	-	-	-	-	-	-	-	Available						
ไม่มี	10.4	6.5	-	1.3	-	-	0.7	1.3	-	-	-	-	Not available						
10-19 ชั่วโมง	80.2	45.8	-	3.2	0.3	0.8	8.2	6.8	3.6	-	0.5	-	1019 hours						
มี	10.6	8.6	-	0.2	-	-	1.2	-	0.7	-	-	-	Available						
ไม่มี	69.5	37.3	-	3.1	0.3	0.8	7.0	6.8	2.9	-	0.5	-	Not available						
20-29 ชั่วโมง	205.3	149.0	0.7	12.3	-	0.1	14.9	7.7	2.4	0.7	0.2	1.2	2029 hours						
มี	9.8	6.6	-	0.7	-	-	1.7	0.5	-	-	-	-	Available						
ไม่มี	195.5	142.4	0.7	11.6	-	0.1	13.2	7.2	2.4	0.7	0.2	1.2	Not available						
30-34 ชั่วโมง	186.2	116.8	1.0	14.4	1.3	-	24.5	14.3	3.3	1.3	0.3	0.5	3034 hours						
มี	3.7	3.2	-	-	-	-	0.4	-	-	-	-	-	Available						
ไม่มี	182.5	113.5	1.0	14.4	1.3	-	24.1	14.3	3.3	1.3	0.3	0.5	Not available						
35-39 ชั่วโมง	261.5	160.5	0.3	10.3	2.7	1.6	4.8	11.6	1.1	4.1	-	2.3	3539 hours						
มี	5.6	5.6	-	-	-	-	-	-	-	-	-	-	Available						
ไม่มี	255.9	154.9	0.3	10.3	2.7	1.6	4.8	11.6	1.1	4.1	-	2.3	Not available						
40-49 ชั่วโมง	971.2	540.3	10.3	79.5	4.2	0.4	134.9	102.3	15.8	16.5	2.0	5.1	4049 hours						
มี	10.4	5.9	-	2.0	-	-	0.9	0.6	0.4	-	-	-	Available						
ไม่มี	960.8	534.4	10.3	77.5	4.2	0.4	134.0	101.7	15.4	16.5	2.0	5.1	Not available						
50 ชั่วโมงขึ้นไป	617.5	310.3	5.9	54.2	0.5	0.5	93.9	84.3	16.3	14.2	1.0	1.1	50hours and over						
มี	2.1	-	-	-	-	-	1.7	0.4	-	-	-	-	Available						
ไม่มี	615.5	310.3	5.9	54.2	0.5	0.5	92.2	83.9	16.3	14.2	1.0	1.1	Not available						

ตารางที่ 10 จำนวนผู้มีงานทำ จำนวนคนตามอุตสาหกรรม จำนวนชั่วโมงทำงานต่อสัปดาห์ การมีเวลาเหลือพอและต้องการทำงานเพิ่มขึ้น เพศ และเขตการปกครอง ภาคเหนือ (ต่อ)  
TABLE 10 EMPLOYED PERSONS BY INDUSTRY, HOURS WORKED PER WEEK, AVAILABILITY FOR ADDITIONAL WORK, SEX AND AREA, NORTHERN REGION (Contd.)

ไตรมาสที่ 1/2557 : Quarter 1/2014

นอกระบบเทศบาล NON-MUNICIPAL AREA

หน่วยเป็นพัน : in Thousands

จำนวนชั่วโมงทำงาน เพศ และ การมีเวลาเหลือพอ และต้องการทำงานเพิ่มขึ้น	อุตสาหกรรม Industry													HOURS WORKED, SEX AND AVAILABILITY FOR ADDITIONAL WORK
	รวม การป่าไม้ และการประมง และเหมืองหิน	การทำ เหมืองแร่ และเหมืองหิน	การผลิต โลหะกรรมปรับ	ไฟฟ้า ก๊าซ ไอน้ำระบบปรับ อากาศ	การก่อสร้าง และประปา	การจัดหา น้ำบำบัดน้ำเสีย และประปา	การก่อสร้าง Construction	การขนส่ง และการขนส่ง การขนส่ง	การขนส่ง และการขนส่ง การขนส่ง	การขนส่ง และการขนส่ง การขนส่ง	ที่พักแรมและ บริการด้านอาหาร Accommodation and food service	ข้อมูลข่าวสาร และการสื่อสาร Information and communication	กิจกรรมการเงินและ การประกันภัย Financial intermediation	
ยอดรวม (หญิง)	Total	Agriculture	Mining	Manufacturing	Electricity	Water supply sewerage, waste	Construction	Transport, storage	Transport, storage	Transport, storage	and food service	and communication	intermediation	TOTAL (FEMALE)
มี	1,875.7	1,036.7	2.7	199.3	2.2	0.5	62.5	249.4	2.1	101.6	1.0	13.7	13.7	Available
ไม่มี	24.5	18.0	-	1.1	-	-	0.2	1.3	-	0.4	-	-	-	Not available
ไม่มี	1,851.1	1,018.7	2.7	198.2	2.2	0.5	62.3	248.2	2.1	101.2	1.0	13.7	13.7	Not available
มีงานประจำแต่ไม่ได้ทำงาน	11.8	8.0	-	0.2	-	-	-	0.9	-	1.0	-	-	-	With job not work
มี	0.6	0.6	-	-	-	-	-	-	-	-	-	-	-	Available
ไม่มี	11.2	7.4	-	0.2	-	-	-	0.9	-	1.0	-	-	-	Not available
1-9 ชั่วโมง	11.4	8.3	-	1.4	-	-	0.4	0.3	-	-	-	-	-	19 hours
มี	1.3	1.0	-	-	-	-	0.2	-	-	-	-	-	-	Available
ไม่มี	10.2	7.3	-	1.4	-	-	0.2	0.3	-	-	-	-	-	Not available
10-19 ชั่วโมง	75.6	46.3	-	8.3	-	-	1.0	5.8	-	1.4	0.7	-	-	1019 hours
มี	4.1	3.2	-	-	-	-	-	0.8	-	-	-	-	-	Available
ไม่มี	71.5	43.1	-	8.3	-	-	1.0	5.1	-	1.4	0.7	-	-	Not available
20-29 ชั่วโมง	204.3	149.7	-	18.4	-	-	4.0	10.6	0.9	3.4	-	-	-	2029 hours
มี	8.6	7.5	-	0.4	-	-	-	-	-	-	-	-	-	Available
ไม่มี	195.7	142.2	-	18.1	-	-	4.0	10.6	0.9	3.4	-	-	-	Not available
30-34 ชั่วโมง	168.2	118.9	-	20.4	-	-	6.8	12.9	-	4.2	-	-	-	3034 hours
มี	3.2	2.2	-	0.3	-	-	-	0.5	-	-	-	-	-	Available
ไม่มี	165.0	116.7	-	20.2	-	-	6.8	12.4	-	4.2	-	-	-	Not available
35-39 ชั่วโมง	242.0	131.2	-	16.3	2.0	-	1.8	11.2	0.4	8.2	-	-	-	3539 hours
มี	0.5	0.5	-	-	-	-	-	-	-	-	-	-	-	Available
ไม่มี	241.4	130.7	-	16.3	2.0	-	1.8	11.2	0.4	8.2	-	-	-	Not available
40-49 ชั่วโมง	734.9	392.7	2.3	86.0	0.2	0.5	27.8	92.3	-	50.4	0.2	11.5	11.5	4049 hours
มี	5.2	3.0	-	0.4	-	-	-	-	-	0.4	-	-	-	Available
ไม่มี	729.7	389.7	2.3	85.6	0.2	0.5	27.8	92.3	-	50.1	0.2	11.5	11.5	Not available
50 ชั่วโมงขึ้นไป	427.6	181.5	0.4	48.2	-	-	20.7	115.4	0.9	33.0	0.2	-	-	50hours and over
มี	1.0	-	-	-	-	-	-	-	-	-	-	-	-	Available
ไม่มี	426.6	181.5	0.4	48.2	-	-	20.7	115.4	0.9	33.0	0.2	-	-	Not available





ตารางที่ 10 จำนวนผู้มีงานทำ จำแนกตามอุตสาหกรรม จำนวนชั่วโมงทำงานต่อสัปดาห์ การมีเวลาเหลือพอและต้องการทำงานเพิ่มขึ้น เขต และเขตการปกครอง ภาคเหนือ (ต่อ)

TABLE 10 EMPLOYED PERSONS BY INDUSTRY, HOURS WORKED PER WEEK, AVAILABILITY FOR ADDITIONAL WORK, SEX AND AREA, NORTHERN REGION (Contd.)

ไตรมาสที่ 1/2557 : Quarter 1/2014

นอตเขตเทศบาล NON-MUNICIPAL AREA

หน่วยเป็นพัน : in Thousands

จำนวนชั่วโมงทำงาน เพศ และ การมีเวลาเหลือพอ และต้องการทำงานเพิ่มขึ้น	อุตสาหกรรม (ต่อ) Industry (Contd.)											งานในครัวเรือน ส่วนบุคคล Activities of household	บริการด้านอื่นๆ Other service	กิจกรรมของ องค์กร Extra- territorial	ไม่ทราบ Unknown	HOURS WORKED, SEX AND AVAILABILITY FOR ADDITIONAL WORK
	กิจกรรม อสังหาริมทรัพย์ Real estate activities	กิจกรรมทางวิชาชีพ วิทย์และเทคโนโลยี Professional, scientific technical activities	การบริหารสนับสนุน และซิงกับประเทศ Administrative and support service activities	การบริหารราชการ ป้องกันประเทศ Public admin- istration defence	การศึกษา Education	กิจกรรมด้านสุขภาพ ศิลปะ ความบันเทิง งานสังคมสงเคราะห์ และนันทนาการ Health and Art, entertainment social work	อุตสาหกรรม (ต่อ) Industry (Contd.)	การศึกษาด้านสุขภาพ งานสังคมสงเคราะห์ Health and Art, entertainment social work	ศิลปะ ความบันเทิง และนันทนาการ Art, entertainment and recreation	บริการด้านอื่นๆ Other service	งานในครัวเรือน ส่วนบุคคล Activities of household					
ยอดรวม (หญิง)	1.1	6.9	12.5	45.3	53.3	41.7	13.0	21.5	8.7	-	-	-	-	-	TOTAL (FEMALE)	
มี	-	-	-	-	0.4	-	1.0	0.6	1.7	-	-	-	-	-	Available	
ไม่มี	1.1	6.9	12.5	45.3	52.9	41.7	12.0	20.8	7.1	-	-	-	-	-	Not available	
มีงานประจำแต่ไม่ได้ทำงาน	-	-	-	0.3	0.5	0.8	-	-	-	-	-	-	-	-	With job not work	
มี	-	-	-	-	-	-	-	-	-	-	-	-	-	-	Available	
ไม่มี	-	-	-	0.3	0.5	0.8	-	-	-	-	-	-	-	-	Not available	
19 ชั่วโมง	-	-	-	0.1	-	-	0.5	-	0.4	-	-	-	-	-	19 hours	
มี	-	-	-	-	-	-	-	-	-	-	-	-	-	-	Available	
ไม่มี	-	-	-	0.1	-	-	0.5	-	0.4	-	-	-	-	-	Not available	
1019 ชั่วโมง	-	-	-	4.0	4.6	1.7	0.4	1.5	-	-	-	-	-	-	1019 hours	
มี	-	-	-	-	-	-	-	0.2	-	-	-	-	-	-	Available	
ไม่มี	-	-	-	4.0	4.6	1.7	0.4	1.4	-	-	-	-	-	-	Not available	
2029 ชั่วโมง	0.9	0.5	0.4	6.0	4.3	2.0	1.6	1.6	-	-	-	-	-	-	2029 hours	
มี	-	-	-	-	0.4	-	-	0.5	-	-	-	-	-	-	Available	
ไม่มี	0.9	0.5	0.4	6.0	3.9	2.0	1.6	1.1	-	-	-	-	-	-	Not available	
3034 ชั่วโมง	-	-	-	-	1.9	1.5	0.2	0.8	0.5	-	-	-	-	-	3034 hours	
มี	-	-	-	-	-	-	-	-	0.3	-	-	-	-	-	Available	
ไม่มี	-	-	-	-	1.9	1.5	0.2	0.8	0.2	-	-	-	-	-	Not available	
3539 ชั่วโมง	-	1.2	-	23.4	25.3	14.4	1.3	2.0	1.2	-	-	-	-	-	3539 hours	
มี	-	-	-	-	-	-	-	-	-	-	-	-	-	-	Available	
ไม่มี	-	1.2	-	23.4	25.3	14.4	1.3	2.0	1.2	-	-	-	-	-	Not available	
4049 ชั่วโมง	0.2	2.9	8.5	8.3	15.9	16.9	6.7	7.1	4.5	-	-	-	-	-	4049 hours	
มี	-	-	-	-	-	-	-	-	1.4	-	-	-	-	-	Available	
ไม่มี	0.2	2.9	8.5	8.3	15.9	16.9	6.7	7.1	3.1	-	-	-	-	Not available		
50 ชั่วโมงขึ้นไป	-	2.2	3.6	3.3	0.9	4.4	2.3	8.5	2.2	-	-	-	-	-	50 hours and over	
มี	-	-	-	-	-	-	1.0	-	-	-	-	-	-	-	Available	
ไม่มี	-	2.2	3.6	3.3	0.9	4.4	1.3	8.5	2.2	-	-	-	-	-	Not available	

ตารางที่ 11 จำนวนผู้จ้างทำ จำนวนตามสถานภาพการทำงาน จำนวนชั่วโมงทำงานต่อสัปดาห์ การมีเวลาเหลือพอและต้องการทำงานเพิ่มขึ้น ภาคเหนือ

TABLE 11 EMPLOYED PERSONS BY WORK STATUS, HOURS WORKED PER WEEK, AVAILABILITY FOR ADDITIONAL WORK, NORTHERN REGION

ไตรมาสที่ 1/2557 : Quarter 1/2014

หน่วยเป็นพัน : in Thousands

จำนวนชั่วโมงทำงาน และ การมีเวลาเหลือพอ และต้องการทำงานเพิ่มขึ้น	สถานภาพการทำงาน Work Status							HOURS WORKED, AND AVAILABILITY FOR ADDITIONAL WORK
	รวม Total	นายจ้าง Employer	ลูกจ้างรัฐบาล Government Employee	ลูกจ้างเอกชน Private Employee	ทำงานส่วนตัว Own Account Worker	ชวกรกิจ ครอบครัว Unpaid Family Worker	การรวมกลุ่ม Producers' Cooperatives	
ยอดรวม	6,482.8	154.0	614.0	1,859.9	2,326.5	1,526.7	1.7	TOTAL
มี	102.7	0.2	2.6	49.6	29.5	20.6	0.3	Available
ไม่มี	6,380.1	153.8	611.4	1,810.3	2,297.0	1,506.2	1.4	Not available
มีงานประจำแต่ไม่ได้ทำงาน	62.2	4.1	1.3	8.6	48.2	-	-	With job not work
มี	5.2	-	-	0.2	5.0	-	-	Available
ไม่มี	57.0	4.1	1.3	8.4	43.2	-	-	Not available
1-9 ชั่วโมง	30.4	-	1.0	9.5	11.7	8.2	-	1-9 hours
มี	3.8	-	0.2	2.6	0.1	0.9	-	Available
ไม่มี	26.7	-	0.8	7.0	11.6	7.3	-	Not available
10-19 ชั่วโมง	236.6	3.5	44.7	58.4	67.2	62.8	-	10-19 hours
มี	22.1	-	-	11.2	6.1	4.8	-	Available
ไม่มี	214.5	3.5	44.7	47.2	61.1	58.0	-	Not available
20-29 ชั่วโมง	583.1	9.8	54.1	115.9	222.0	181.3	0.1	20-29 hours
มี	25.4	0.2	1.4	9.4	6.7	7.8	-	Available
ไม่มี	557.7	9.6	52.8	106.5	215.3	173.5	0.1	Not available
30-34 ชั่วโมง	492.6	10.1	14.0	132.7	187.1	148.3	0.5	30-34 hours
มี	10.5	-	0.1	6.8	2.3	1.1	0.3	Available
ไม่มี	482.2	10.1	13.9	125.9	184.8	147.2	0.2	Not available
35-39 ชั่วโมง	767.3	6.7	265.8	74.6	231.8	188.4	-	35-39 hours
มี	12.2	-	0.4	4.5	6.6	0.7	-	Available
ไม่มี	755.1	6.7	265.3	70.2	225.2	187.7	-	Not available
40-49 ชั่วโมง	2,591.9	59.1	180.2	942.9	836.4	572.5	0.9	40-49 hours
มี	19.9	-	0.5	12.7	1.8	4.9	-	Available
ไม่มี	2,572.0	59.1	179.7	930.2	834.6	567.6	0.9	Not available
50 ชั่วโมงขึ้นไป	1,718.6	60.7	53.0	517.4	722.1	365.3	0.2	50 hours and over
มี	3.7	-	-	2.4	1.0	0.4	-	Available
ไม่มี	1,714.9	60.7	53.0	515.0	721.1	364.9	0.2	Not available

ตารางที่ 11 จำนวนผู้จ้างทำ งานตามสถานภาพการทำงาน จำนวนชั่วโมงทำงานต่อสัปดาห์ การมีเวลาเหลือต่อสัปดาห์ และเพศ ภาคเหนือ  
 TABLE 11 EMPLOYED PERSONS BY WORK STATUS, HOURS WORKED PER WEEK, AVAILABILITY FOR ADDITIONAL WORK AND SEX - NORTHERN REGION

ไตรมาสที่ 1/2557 : Quarter 1/2014

หน่วยนับพัน : in Thousands

จำนวนชั่วโมงทำงาน เพศ และ การมีเวลาเหลือ ต่อสัปดาห์	สถานภาพการทำงาน Work Status					รวม Total	HOURS WORKED, SEX AND AVAILABILITY FOR ADDITIONAL WORK
	นายจ้าง Employer	รัฐ Government Employee	เอกชน Private Employee	มีงานส่วนตัว Own Account Worker	ครอบครัว Unpaid Family Worker		
<b>ชาย</b>	118.5	318.3	1,085.2	1,509.0	500.5	3,531.6	MALE
มี	0.2	1.0	31.4	23.7	10.8	67.1	Available
ไม่มี	118.3	317.4	1,053.8	1,485.3	489.7	3,464.5	Not available
มีงานประจำแต่ไม่ได้ทำงาน	3.3	0.2	6.5	35.3	-	45.2	With job not work
มี	-	-	0.1	4.3	-	4.4	Available
ไม่มี	3.3	0.2	6.4	31.0	-	40.9	Not available
1-9 ชั่วโมง	-	0.9	4.3	9.5	1.3	15.9	1-9 hours
มี	-	0.2	0.7	-	0.9	1.9	Available
ไม่มี	-	0.7	3.5	9.5	0.4	14.0	Not available
10-19 ชั่วโมง	2.3	22.4	35.0	41.2	19.0	119.9	10-19 hours
มี	-	-	6.9	4.4	3.9	15.2	Available
ไม่มี	2.3	22.4	28.1	36.8	15.1	104.6	Not available
20-29 ชั่วโมง	8.7	27.4	65.1	146.4	48.8	296.4	20-29 hours
มี	-	-	7.2	5.2	1.1	13.7	Available
ไม่มี	8.5	27.4	57.9	141.2	47.7	282.7	Not available
30-34 ชั่วโมง	9.0	9.8	74.9	125.1	45.8	264.6	30-34 hours
มี	-	0.1	3.8	2.0	0.2	6.2	Available
ไม่มี	9.0	9.7	71.0	123.1	45.6	258.4	Not available
35-39 ชั่วโมง	4.0	127.3	35.8	159.0	62.0	388.2	35-39 hours
มี	-	0.1	2.3	6.5	0.7	9.6	Available
ไม่มี	4.0	127.2	33.6	152.5	61.3	378.6	Not available
40-49 ชั่วโมง	46.9	95.0	550.4	555.8	195.8	1,443.9	40-49 hours
มี	-	0.5	8.2	1.3	3.5	13.5	Available
ไม่มี	46.9	94.5	542.3	554.5	192.3	1,430.4	Not available
50 ชั่วโมงขึ้นไป	44.5	35.3	313.3	436.8	127.8	957.7	50 hours and over
มี	-	-	2.3	-	0.4	2.7	Available
ไม่มี	44.5	35.3	311.0	436.8	127.5	955.0	Not available
<b>หญิง</b>	35.5	295.7	774.7	817.4	1,026.2	2,951.2	FEMALE
มี	-	1.7	18.2	5.8	9.7	35.7	Available
ไม่มี	35.5	294.0	756.5	811.7	1,016.5	2,915.5	Not available
มีงานประจำแต่ไม่ได้ทำงาน	0.8	1.0	2.2	12.9	-	16.9	With job not work
มี	-	-	0.1	0.7	-	0.8	Available
ไม่มี	0.8	1.0	2.1	12.3	-	16.2	Not available
1-9 ชั่วโมง	-	0.1	5.3	2.2	6.9	14.5	1-9 hours
มี	-	-	1.8	0.1	-	1.9	Available
ไม่มี	-	-	3.4	2.2	6.9	12.6	Not available
10-19 ชั่วโมง	1.2	22.3	23.4	26.0	43.8	116.7	10-19 hours
มี	-	-	4.3	1.7	0.9	6.9	Available
ไม่มี	1.2	22.3	19.1	24.3	43.0	109.9	Not available
20-29 ชั่วโมง	1.2	26.7	50.8	75.6	132.5	286.8	20-29 hours
มี	-	1.4	2.2	1.5	6.7	11.7	Available
ไม่มี	1.2	25.3	48.6	74.1	125.8	275.1	Not available
30-34 ชั่วโมง	1.1	4.2	57.8	62.0	102.5	228.0	30-34 hours
มี	-	-	2.9	0.3	0.8	4.3	Available
ไม่มี	1.1	4.2	54.9	61.8	101.7	223.8	Not available
35-39 ชั่วโมง	2.8	138.4	38.8	72.8	126.4	379.1	35-39 hours
มี	-	0.3	2.2	0.1	-	2.6	Available
ไม่มี	2.8	138.1	36.6	72.7	126.4	376.5	Not available
40-49 ชั่วโมง	12.2	85.2	392.4	280.6	376.7	1,148.1	40-49 hours
มี	-	-	4.5	0.6	1.4	6.4	Available
ไม่มี	12.2	85.2	387.9	280.1	375.4	1,141.6	Not available
50 ชั่วโมงขึ้นไป	16.3	17.8	204.1	285.2	237.4	761.0	50 hours and over
มี	-	-	0.1	1.0	-	1.1	Available
ไม่มี	16.3	17.8	204.0	284.2	237.4	759.9	Not available

ตารางที่ 11 จำนวนผู้มีงานทำ จำนวนชั่วโมงทำงานตามสภาพการทำงาน จำนวนชั่วโมงทำงานต่อสัปดาห์ การมีเวลาเหลือพอและต้องการทำงานเพิ่มขึ้น เขต และเขตการปกครอง ภาคเหนือ (ต่อ)

TABLE 11 EMPLOYED PERSONS BY WORK STATUS, HOURS WORKED PER WEEK, AVAILABILITY FOR ADDITIONAL WORK, SEX AND AREA, NORTHERN REGION (Contd.)

ไตรมาสที่ 1/2557 : Quarter 1/2014

ในเขตเทศบาล MUNICIPAL AREA

หน่วยเป็นพัน : In Thousands

จำนวนชั่วโมงทำงาน เพศ และ การมีเวลาเหลือพอ และต้องการทำงานเพิ่มขึ้น	สถานภาพการทำงาน Work Status						การรวมกลุ่ม Members of Producers' Cooperatives	HOURS WORKED, SEX AND AVAILABILITY FOR ADDITIONAL WORK
	รวม Total	นายจ้าง Employer	ลูกจ้างรัฐบาล Government Employee	ลูกจ้างเอกชน Private Employee	ทำงานส่วนตัว Own Account Worker	ช่วยธุรกิจ ครอบครัว Unpaid Family Worker		
ยอดรวม (ชาย)	1,162.4	53.3	150.8	409.9	426.5	121.9	0.0	TOTAL (MALE)
มี	19.7	0.2	0.3	7.8	8.6	2.8	-	Available
ไม่มี	1,142.7	53.1	150.5	402.0	418.0	119.1	0.0	Not available
มีงานประจำแต่ไม่ได้ทำงาน	9.9	1.0	0.2	1.8	6.9	-	-	With job not work
มี	0.7	-	-	0.1	0.6	-	-	Available
ไม่มี	9.2	1.0	0.2	1.7	6.2	-	-	Not available
1-9 ชั่วโมง	3.8	-	0.2	0.9	2.7	-	-	1-9 hours
มี	0.2	-	0.2	-	-	-	-	Available
ไม่มี	3.6	-	0.0	0.9	2.7	-	-	Not available
10-19 ชั่วโมง	39.7	1.0	11.4	9.1	12.0	6.2	-	10-19 hours
มี	4.6	-	-	1.0	1.7	1.9	-	Available
ไม่มี	35.1	1.0	11.4	8.1	10.2	4.3	-	Not available
20-29 ชั่วโมง	91.1	3.9	15.7	20.3	40.4	10.7	-	20-29 hours
มี	3.9	0.2	-	1.2	1.9	0.7	-	Available
ไม่มี	87.2	3.8	15.7	19.1	38.5	10.1	-	Not available
30-34 ชั่วโมง	78.4	3.9	2.2	22.7	38.1	11.4	0.0	30-34 hours
มี	2.5	-	-	0.9	1.4	0.2	-	Available
ไม่มี	75.9	3.9	2.2	21.8	36.7	11.2	0.0	Not available
35-39 ชั่วโมง	126.7	2.8	60.5	13.7	38.2	11.5	-	35-39 hours
มี	4.0	-	0.1	1.8	2.2	-	-	Available
ไม่มี	122.7	2.8	60.3	12.0	36.0	11.5	-	Not available
40-49 ชั่วโมง	472.7	19.2	46.4	216.6	148.0	42.5	-	40-49 hours
มี	3.1	-	-	2.4	0.7	-	-	Available
ไม่มี	469.5	19.2	46.4	214.2	147.2	42.5	-	Not available
50 ชั่วโมงขึ้นไป	340.1	21.3	14.1	124.9	140.4	39.5	-	50 hours and over
มี	0.6	-	-	0.6	-	-	-	Available
ไม่มี	339.5	21.3	14.1	124.3	140.4	39.5	-	Not available

ตารางที่ 11 จำนวนผู้มีงานทำ จำแนกตามสถานภาพการทำงาน จำนวนชั่วโมงทำงานต่อสัปดาห์ การมีเวลาเหลือพอและต้องการทำงานเพิ่มขึ้น เขต และเขตการปกครอง ภาคเหนือ (ต่อ)

TABLE 11 EMPLOYED PERSONS BY WORK STATUS, HOURS WORKED PER WEEK, AVAILABILITY FOR ADDITIONAL WORK, SEX AND AREA, NORTHERN REGION (Contd.)

ไตรมาสที่ 1/2557 : Quarter 1/2014

ในเขตเทศบาล MUNICIPAL AREA

หน่วยเป็นพัน : In Thousands

จำนวนชั่วโมงทำงาน เพศ และ การมีเวลาเหลือพอ และต้องการทำงานเพิ่มขึ้น	รวม Total	สถานภาพการทำงาน Work Status				ช่วยธุรกิจ ครอบครัว Unpaid Family Worker	การรวมกลุ่ม Producers' Cooperatives	HOURS WORKED, SEX AND AVAILABILITY FOR ADDITIONAL WORK
		นายจ้าง Employer	ลูกจ้างรัฐบาล Government Employee	ลูกจ้างเอกชน Private Employee	ทำงานส่วนตัว Own Account Worker			
ยอดรวม (หญิง)	1,075.5	19.2	150.9	344.0	298.3	262.4	0.6	TOTAL (FEMALE)
มี	11.1	-	1.3	6.5	0.8	2.5	-	Available
ไม่มี	1,064.4	19.2	149.6	337.5	297.5	260.0	0.6	Not available
มีงานประจำแต่ไม่ได้ทำงาน	5.1	0.1	0.3	0.9	3.8	-	-	With job not work
มี	0.2	-	-	0.1	0.1	-	-	Available
ไม่มี	5.0	0.1	0.3	0.8	3.8	-	-	Not available
1-9 ชั่วโมง	3.1	-	0.0	1.1	1.1	0.9	-	1-9 hours
มี	0.7	-	-	0.6	0.1	-	-	Available
ไม่มี	2.5	-	0.0	0.6	1.0	0.9	-	Not available
10-19 ชั่วโมง	41.1	1.2	12.6	10.4	6.9	10.0	-	10-19 hours
มี	2.7	-	-	2.4	0.3	0.0	-	Available
ไม่มี	38.4	1.2	12.6	8.0	6.6	10.0	-	Not available
20-29 ชั่วโมง	82.5	0.1	13.3	17.6	21.6	29.9	0.1	20-29 hours
มี	3.1	-	1.0	0.2	0.1	1.8	-	Available
ไม่มี	79.4	0.1	12.3	17.4	21.4	28.2	0.1	Not available
30-34 ชั่วโมง	59.9	1.1	1.6	17.1	18.2	21.9	-	30-34 hours
มี	1.1	-	-	0.4	-	0.7	-	Available
ไม่มี	58.8	1.1	1.6	16.7	18.2	21.1	-	Not available
35-39 ชั่วโมง	137.1	0.2	71.0	18.3	24.8	22.8	-	35-39 hours
มี	2.1	-	0.3	1.7	0.1	-	-	Available
ไม่มี	135.0	0.2	70.7	16.6	24.7	22.8	-	Not available
40-49 ชั่วโมง	413.2	6.7	41.4	169.8	99.6	95.4	0.4	40-49 hours
มี	1.3	-	-	1.1	0.1	-	-	Available
ไม่มี	412.0	6.7	41.4	168.7	99.5	95.4	0.4	Not available
50 ชั่วโมงขึ้นไป	333.5	9.9	10.8	108.7	122.3	81.5	0.2	50 hours and over
มี	0.1	-	-	0.1	-	-	-	Available
ไม่มี	333.4	9.9	10.8	108.7	122.3	81.5	0.2	Not available

ตารางที่ 11 จำนวนผู้มีงานทำ จำแนกตามสถานภาพการทำงาน จำนวนชั่วโมงทำงานต่อสัปดาห์ การมีเวลาเหลือพอและต้องการทำงานเพิ่มขึ้น เขต และเขตการปกครอง ภาคเหนือ (ต่อ)

TABLE 11 EMPLOYED PERSONS BY WORK STATUS, HOURS WORKED PER WEEK, AVAILABILITY FOR ADDITIONAL WORK, SEX AND AREA, NORTHERN REGION (Contd.)

ไตรมาสที่ 1/2557 : Quarter 1/2014

นอกเขตเทศบาล NON-MUNICIPAL AREA

หน่วยเป็นพัน : In Thousands

จำนวนชั่วโมงทำงาน เพศ และ การมีเวลาเหลือพอ และต้องการทำงานเพิ่มขึ้น	สถานภาพการทำงาน Work Status							HOURS WORKED, SEX AND AVAILABILITY FOR ADDITIONAL WORK
	รวม Total	นายจ้าง Employer	ลูกจ้างรัฐบาล Government Employee	ลูกจ้างเอกชน Private Employee	Own Account Worker	ครอบครัว Unpaid Family Worker	การรวมกลุ่ม Members of Producers' Cooperatives	
ยอดรวม (ชาย)	2,369.2	65.3	167.5	675.4	1,082.5	378.6	-	TOTAL (MALE)
มี	47.4	-	0.6	23.6	15.2	8.1	-	Available
ไม่มี	2,321.8	65.3	166.9	651.8	1,067.3	370.6	-	Not available
มีงานประจำแต่ไม่ได้ทำงาน	35.3	2.2	-	4.7	28.4	-	-	With job not worth Available
มี	3.7	-	-	-	3.7	-	-	Available
ไม่มี	31.7	2.2	-	4.7	24.7	-	-	Not available
1-9 ชั่วโมง	12.1	-	0.6	3.4	6.8	1.3	-	1-9 hours
มี	1.6	-	-	0.7	-	0.9	-	Available
ไม่มี	10.4	-	0.6	2.6	6.8	0.4	-	Not available
10-19 ชั่วโมง	80.2	1.3	10.9	25.9	29.2	12.8	-	10-19 hours
มี	10.6	-	-	5.9	2.7	2.1	-	Available
ไม่มี	69.5	1.3	10.9	20.0	26.6	10.7	-	Not available
20-29 ชั่วโมง	205.3	4.7	11.7	44.8	106.0	38.1	-	20-29 hours
มี	9.8	-	-	6.0	3.3	0.5	-	Available
ไม่มี	195.5	4.7	11.7	38.8	102.7	37.6	-	Not available
30-34 ชั่วโมง	186.2	5.1	7.6	52.2	87.0	34.4	-	30-34 hours
มี	3.7	-	0.1	3.0	0.6	-	-	Available
ไม่มี	182.5	5.1	7.5	49.2	86.4	34.4	-	Not available
35-39 ชั่วโมง	261.5	1.2	66.9	22.1	120.8	50.5	-	35-39 hours
มี	5.6	-	-	0.5	4.3	0.7	-	Available
ไม่มี	255.9	1.2	66.9	21.6	116.5	49.8	-	Not available
40-49 ชั่วโมง	971.2	27.6	48.7	333.9	407.8	153.2	-	40-49 hours
มี	10.4	-	0.5	5.8	0.6	3.5	-	Available
ไม่มี	960.8	27.6	48.1	328.1	407.3	149.7	-	Not available
50 ชั่วโมงขึ้นไป	617.5	23.2	21.2	188.4	296.5	88.3	-	50 hours and over
มี	2.1	-	-	1.7	-	0.4	-	Available
ไม่มี	615.5	23.2	21.2	186.7	296.5	87.9	-	Not available

ตารางที่ 11 จำนวนผู้มีงานทำ จำแนกตามสถานภาพการทำงาน จำนวนชั่วโมงทำงานต่อสัปดาห์ การมีเวลาเหลือพอและต้องการทำงานเพิ่มขึ้น เขต และเขตการปกครอง ภาคเหนือ (ต่อ)

TABLE 11 EMPLOYED PERSONS BY WORK STATUS, HOURS WORKED PER WEEK, AVAILABILITY FOR ADDITIONAL WORK, SEX AND AREA, NORTHERN REGION (Contd.)

ไตรมาสที่ 1/2557 : Quarter 1/2014

นอกเขตเทศบาล NON-MUNICIPAL AREA

หน่วยเป็นพัน : In Thousands

จำนวนชั่วโมงทำงาน เพศ และ การมีเวลาเหลือพอ และต้องการทำงานเพิ่มขึ้น	สถานภาพการทำงาน Work Status							HOURS WORKED, SEX AND AVAILABILITY FOR ADDITIONAL WORK
	รวม Total	นายจ้าง Employer	ลูกจ้างรัฐบาล Government Employee	ลูกจ้างเอกชน Private Employee	Own Account Worker	ครอบครัว Unpaid Family Worker	การรวมกลุ่ม Members of Producers' Cooperatives	
ยอดรวม (หญิง)	1,875.7	16.3	144.8	430.7	519.1	763.8	1.0	TOTAL (FEMALE)
มี	24.5	-	0.4	11.7	4.9	7.3	0.3	Available
ไม่มี	1,851.1	16.3	144.4	419.0	514.2	756.6	0.7	Not available
มีงานประจำแต่ไม่ได้ทำงาน	11.8	0.7	0.7	1.3	9.1	-	-	With job not worth
มี	0.6	-	-	-	0.6	-	-	Available
ไม่มี	11.2	0.7	0.7	1.3	8.5	-	-	Not available
1-9 ชั่วโมง	11.4	-	0.1	4.1	1.2	6.0	-	1-9 hours
มี	1.3	-	-	1.3	-	-	-	Available
ไม่มี	10.2	-	0.1	2.9	1.2	6.0	-	Not available
10-19 ชั่วโมง	75.6	-	9.7	13.0	19.1	33.8	-	10-19 hours
มี	4.1	-	-	2.0	1.3	0.8	-	Available
ไม่มี	71.5	-	9.7	11.1	17.8	32.9	-	Not available
20-29 ชั่วโมง	204.3	1.1	13.4	33.2	54.0	102.6	-	20-29 hours
มี	8.6	-	0.4	2.0	1.3	4.9	-	Available
ไม่มี	195.7	1.1	13.1	31.2	52.7	97.7	-	Not available
30-34 ชั่วโมง	168.2	-	2.6	40.7	43.8	80.6	-	30-34 hours
มี	3.2	-	-	2.5	0.3	0.1	-	Available
ไม่มี	165.0	-	2.6	38.1	43.5	80.5	-	Not available
35-39 ชั่วโมง	242.0	2.5	67.4	20.5	48.0	103.5	-	35-39 hours
มี	0.5	-	-	0.5	-	-	-	Available
ไม่มี	241.4	2.5	67.4	20.0	48.0	103.5	-	Not available
40-49 ชั่วโมง	734.9	5.6	43.8	222.6	181.0	281.3	0.5	40-49 hours
มี	5.2	-	-	3.4	0.4	1.4	-	Available
ไม่มี	729.7	5.6	43.8	219.2	180.6	280.0	0.5	Not available
50 ชั่วโมงขึ้นไป	427.6	6.4	7.0	95.4	162.9	155.9	-	50 hours and over
มี	1.0	-	-	-	1.0	-	-	Available
ไม่มี	426.6	6.4	7.0	95.4	161.9	155.9	-	Not available



ตารางที่ 12 จำนวนผู้มีงานทำ จำแนกตามกลุ่มอายุ จำนวนชั่วโมงทำงานต่อสัปดาห์ การมีเวลาเหลือพอและต้องการทำงานเพิ่มขึ้น ภาคเหนือ

TABLE 12 EMPLOYED PERSONS BY AGE GROUP, HOURS WORKED PER WEEK, AVAILABILITY FOR ADDITIONAL WORK, NORTHERN REGION

ไตรมาสที่ 1/2557 : Quarter 1/2014

หน่วยเป็นพัน : In Thousands

จำนวนชั่วโมงทำงาน และ การมีเวลาเหลือพอ และต้องการทำงานเพิ่มขึ้น	รวม	กลุ่มอายุ Age Group							HOURS WORKED, AND AVAILABILITY FOR ADDITIONAL WORK	
		15-19	20-24	25-29	30-34	35-39	40-49	50-59		>= 60
<b>ยอดรวม</b>	6,482.8	173.2	496.2	540.0	591.0	688.5	1,623.1	1,573.8	797.1	TOTAL
มี	102.7	7.2	9.5	11.4	8.5	10.5	25.4	25.0	5.3	Available
ไม่มี	6,380.1	166.1	486.7	528.6	582.5	678.0	1,597.6	1,548.8	791.8	Not available
มีงานประจำแต่ไม่ได้ทำงาน	62.2	0.2	1.2	1.2	5.0	4.7	14.3	19.9	15.7	With job not work
มี	5.2	-	0.3	-	0.5	0.6	1.5	1.9	0.4	Available
ไม่มี	57.0	0.2	0.9	1.2	4.5	4.1	12.7	18.0	15.4	Not available
1-9 ชั่วโมง	30.4	0.2	0.9	1.4	0.3	2.7	10.2	12.1	2.7	1-9 hours
มี	3.8	-	-	0.9	-	-	1.4	0.9	0.6	Available
ไม่มี	26.7	0.2	0.9	0.4	0.3	2.7	8.8	11.2	2.2	Not available
10-19 ชั่วโมง	236.6	13.3	15.1	18.6	20.7	22.0	48.9	61.3	36.7	10-19 hours
มี	22.1	4.2	2.2	3.7	0.3	2.2	2.9	4.4	2.3	Available
ไม่มี	214.5	9.2	12.9	14.9	20.4	19.8	46.0	56.9	34.5	Not available
20-29 ชั่วโมง	583.1	16.2	31.2	41.2	42.3	53.8	125.0	159.2	114.3	20-29 hours
มี	25.4	1.1	3.2	0.9	2.2	3.7	6.9	6.7	0.9	Available
ไม่มี	557.7	15.2	28.0	40.3	40.1	50.2	118.1	152.5	113.3	Not available
30-34 ชั่วโมง	492.6	17.3	43.9	39.8	36.7	43.7	105.5	125.1	80.8	30-34 hours
มี	10.5	1.3	0.3	0.1	-	0.2	5.0	3.2	0.4	Available
ไม่มี	482.2	16.0	43.6	39.6	36.7	43.5	100.5	121.9	80.4	Not available
35-39 ชั่วโมง	767.3	16.9	48.8	71.9	78.6	75.4	181.7	198.1	96.0	35-39 hours
มี	12.2	-	0.7	2.6	2.1	1.3	0.9	4.6	-	Available
ไม่มี	755.1	16.9	48.1	69.3	76.5	74.1	180.8	193.5	96.0	Not available
40-49 ชั่วโมง	2,591.9	68.3	230.7	221.7	248.3	285.4	672.2	596.4	269.0	40-49 hours
มี	19.9	0.7	1.8	1.7	2.8	2.1	6.8	3.2	0.9	Available
ไม่มี	2,572.0	67.6	228.9	219.9	245.5	283.4	665.4	593.2	268.2	Not available
50 ชั่วโมงขึ้นไป	1,718.6	40.9	124.6	144.2	159.1	200.8	465.4	401.8	181.9	50 hours and over
มี	3.7	-	1.0	1.4	0.7	0.5	0.1	0.1	-	Available
ไม่มี	1,714.9	40.9	123.6	142.9	158.4	200.3	465.3	401.7	181.9	Not available

ตารางที่ 12 จำนวนผู้มีงานทำ จำแนกตามกลุ่มอายุ จำนวนชั่วโมงทำงานต่อสัปดาห์ การมีเวลาเหลือและต้องทำงานเพิ่มขึ้น และเพศ ภาคเหนือ  
TABLE 12 EMPLOYED PERSONS BY AGE GROUP, HOURS WORKED PER WEEK, AVAILABILITY FOR ADDITIONAL WORK AND SEX, NORTHERN REGION

ไตรมาสที่ 1/2557 : Quarter 1/2014

หน่วยนับเป็น : in Thousands

จำนวนชั่วโมงทำงาน การมีเวลาเหลือ และต้องทำงานเพิ่มขึ้น	รวม	กลุ่มอายุ Age Group						HOURS WORKED, SEX AND AVAILABILITY FOR ADDITIONAL WORK		
		15-19	20-24	25-29	30-34	35-39	40-49		50-59	>= 60
<b>ชาย</b>	<b>3,531.6</b>	<b>120.5</b>	<b>299.1</b>	<b>307.7</b>	<b>320.8</b>	<b>357.2</b>	<b>820.1</b>	<b>837.7</b>	<b>468.5</b>	<b>MALE</b>
มี	67.1	5.8	5.8	5.8	8.6	13.3	15.0	3.1	Available	Available
ไม่มี	3,464.5	116.1	293.3	296.5	315.1	348.5	806.8	822.7	465.5	Not available
มีงานประจำแต่ไม่ได้ทำงาน	45.2	1.2	0.3	0.4	0.4	1.2	1.7	0.4	14.5	With job not work
มี	4.4	0.3	0.6	0.6	0.9	1.2	1.7	0.4	Available	Available
ไม่มี	40.9	0.9	1.9	1.9	1.9	8.9	11.5	14.1	Not available	Not available
1-9 ชั่วโมง	15.9	0.2	1.4	1.4	0.3	1.7	3.7	8.2	0.5	1-9 hours
มี	1.9	-	0.9	0.9	-	0.9	0.9	-	Available	Available
ไม่มี	14.0	0.2	-	0.4	0.3	1.7	2.8	8.2	0.5	Not available
10-19 ชั่วโมง	119.9	7.0	11.2	11.3	10.7	11.8	22.3	27.1	18.5	10-19 hours
มี	15.2	2.4	1.6	3.6	2.2	2.2	1.7	2.9	0.8	Available
ไม่มี	104.6	4.6	9.7	7.7	10.6	9.6	20.6	24.2	17.7	Not available
20-29 ชั่วโมง	296.4	12.7	16.3	25.0	23.4	28.8	54.6	75.4	60.2	20-29 hours
มี	13.7	0.1	1.1	0.9	1.8	3.0	3.5	2.5	0.8	Available
ไม่มี	282.7	12.6	15.2	24.1	21.6	25.8	51.1	73.0	59.3	Not available
30-34 ชั่วโมง	264.6	11.9	26.3	24.4	19.3	22.6	51.3	66.1	42.7	30-34 hours
มี	6.2	1.1	0.3	0.1	-	0.2	2.2	2.0	0.3	Available
ไม่มี	258.4	10.8	26.1	24.2	19.3	22.4	49.1	64.1	42.5	Not available
35-39 ชั่วโมง	388.2	11.8	28.2	33.8	36.8	36.3	85.7	99.1	56.5	35-39 hours
มี	9.6	0.7	2.5	0.8	1.3	0.6	0.6	3.8	-	Available
ไม่มี	378.6	11.8	27.5	31.3	36.0	35.0	85.1	95.3	56.5	Not available
40-49 ชั่วโมง	1,443.9	47.5	146.6	128.3	137.3	143.5	343.4	328.5	168.8	40-49 hours
มี	13.5	0.7	1.8	1.7	2.0	1.0	3.1	2.3	0.9	Available
ไม่มี	1,430.4	46.8	144.8	126.5	135.3	142.5	340.4	326.2	168.0	Not available
50 ชั่วโมงขึ้นไป	957.7	29.2	69.3	83.1	90.8	109.3	249.0	220.2	106.9	50 hours and over
มี	2.7	-	1.4	1.4	0.7	0.5	0.1	-	-	Available
ไม่มี	955.0	29.2	69.3	81.7	90.1	108.7	248.9	220.2	106.9	Not available
<b>หญิง</b>	<b>2,951.2</b>	<b>52.7</b>	<b>197.1</b>	<b>232.3</b>	<b>270.1</b>	<b>331.3</b>	<b>803.0</b>	<b>736.1</b>	<b>328.6</b>	<b>FEMALE</b>
มี	35.7	2.8	3.7	0.3	2.7	1.9	12.2	9.9	2.2	Available
ไม่มี	2,915.5	49.9	193.4	232.0	267.4	329.5	790.8	726.1	326.3	Not available
มีงานประจำแต่ไม่ได้ทำงาน	16.9	-	-	0.7	2.7	1.4	4.2	6.7	1.2	With job not work
มี	0.8	-	-	0.1	0.1	0.3	0.3	0.3	-	Available
ไม่มี	16.2	-	-	0.7	2.6	1.3	3.9	6.5	1.2	Not available
1-9 ชั่วโมง	14.5	-	0.9	-	-	1.0	6.5	3.9	2.3	1-9 hours
มี	1.9	-	-	-	-	-	0.5	0.9	0.6	Available
ไม่มี	12.6	-	0.9	-	-	1.0	6.0	3.0	1.7	Not available
10-19 ชั่วโมง	116.7	6.3	3.9	7.4	10.0	10.2	26.6	34.1	18.3	10-19 hours
มี	6.9	1.8	0.7	0.1	0.2	-	1.1	1.5	1.5	Available
ไม่มี	109.9	4.6	3.2	7.2	9.8	10.2	25.5	32.6	16.8	Not available
20-29 ชั่วโมง	286.8	3.5	14.9	16.2	18.9	25.1	70.5	83.7	54.1	20-29 hours
มี	11.7	0.9	2.0	-	0.4	0.7	3.4	4.2	0.1	Available
ไม่มี	275.1	2.5	12.8	16.2	18.5	24.4	67.0	79.5	54.0	Not available
30-34 ชั่วโมง	228.0	5.3	17.5	15.4	17.4	21.1	54.2	59.0	38.1	30-34 hours
มี	4.3	0.1	-	-	-	-	2.8	1.2	0.1	Available
ไม่มี	223.8	5.2	17.5	15.4	17.4	21.1	51.4	57.8	37.9	Not available
35-39 ชั่วโมง	379.1	5.1	20.5	38.1	41.8	39.1	95.9	99.1	39.5	35-39 hours
มี	2.6	-	0.1	0.1	1.3	-	0.3	0.9	-	Available
ไม่มี	376.5	5.1	20.5	38.0	40.5	39.1	95.6	98.2	39.5	Not available
40-49 ชั่วโมง	1,148.1	20.8	84.1	93.4	111.0	142.0	328.8	267.9	100.2	40-49 hours
มี	6.4	-	-	0.7	-	1.1	3.7	0.9	-	Available
ไม่มี	1,141.6	20.8	84.1	93.4	110.2	140.9	325.1	267.0	100.2	Not available
50 ชั่วโมงขึ้นไป	761.0	11.7	55.3	61.1	68.4	91.5	216.4	181.6	75.0	50 hours and over
มี	1.1	-	1.0	-	-	-	-	0.1	-	Available
ไม่มี	759.9	11.7	54.3	61.1	68.4	91.5	216.4	181.5	75.0	Not available



ตารางที่ 12 จำนวนผู้มีงานทำ จำแนกตามกลุ่มอายุ จำนวนชั่วโมงทำงานต่อสัปดาห์ การมีเวลาเหลือพอและต้องการทำงานเพิ่มขึ้น เขต และเขตการปกครอง ภาคเหนือ (ต่อ)

TABLE 12 EMPLOYED PERSONS BY AGE GROUP, HOURS WORKED PER WEEK, AVAILABILITY FOR ADDITIONAL WORK, SEX AND AREA, NORTHERN REGION (Contd.)

ไตรมาสที่ 1/2557 : Quarter 1/2014	จำนวนชั่วโมงทำงาน เพศ และ การมีเวลาเหลือพอ และต้องการทำงานเพิ่มขึ้น	ในเขตเทศบาล MUNICIPAL AREA							รวม	หน่วยเป็นพัน : In Thousands			
		กลุ่มอายุ Age Group								HOURS WORKED, SEX AND AVAILABILITY FOR ADDITIONAL WORK			
		15-19	20-24	25-29	30-34	35-39	40-49	50-59	>= 60	TOTAL(FEMALE)			
	ยอดรวม(หญิง)	1,075.5	72.1	95.4	102.8	117.6	289.8	268.1	112.0	Available			
	มี	11.1	0.2	0.1	0.9	0.2	3.7	4.1	0.2	Not available			
	ไม่มี	1,064.4	71.9	95.2	102.0	117.4	286.1	264.1	111.8	With job not work			
	มีงานประจำแต่ไม่ได้ทำงาน	5.1	-	-	0.7	0.3	1.3	2.3	0.5	Available			
	มี	0.2	-	-	-	-	-	0.2	-	Not available			
	ไม่มี	5.0	-	-	0.7	0.3	1.3	2.1	0.5	1-9 hours			
	1-9 ชั่วโมง	3.1	-	-	-	0.2	0.6	1.4	0.9	Available			
	มี	0.7	-	-	-	-	-	0.7	-	Not available			
	ไม่มี	2.5	-	-	-	0.2	0.6	0.8	0.9	10-19 hours			
	10-19 ชั่วโมง	41.1	0.7	2.9	3.5	2.7	9.0	14.8	3.9	Available			
	มี	2.7	-	-	0.1	-	0.5	0.4	-	Not available			
	ไม่มี	38.4	0.7	2.9	3.4	2.7	8.5	14.4	3.9	20-29 hours			
	20-29 ชั่วโมง	82.5	1.6	6.5	4.9	8.4	20.8	23.6	15.6	Available			
	มี	3.1	-	-	-	0.0	1.4	1.3	0.1	Not available			
	ไม่มี	79.4	1.5	6.5	4.9	8.4	19.4	22.2	15.5	30-34 hours			
	30-34 ชั่วโมง	59.9	2.9	5.0	4.1	4.7	16.0	14.4	11.8	Available			
	มี	1.1	-	-	-	-	0.7	0.3	0.1	Not available			
	ไม่มี	58.8	2.9	5.0	4.1	4.7	15.3	14.1	11.7	35-39 hours			
	35-39 ชั่วโมง	137.1	5.7	14.1	18.2	16.0	32.2	37.9	12.2	Available			
	มี	2.1	-	0.1	0.8	-	0.3	0.9	-	Not available			
	ไม่มี	135.0	5.7	13.9	17.5	16.0	31.9	37.1	12.2	40-49 hours			
	40-49 ชั่วโมง	413.2	35.8	35.2	39.4	49.4	117.8	93.4	35.7	Available			
	มี	1.3	-	-	-	0.2	0.8	0.2	-	Not available			
	ไม่มี	412.0	35.8	35.2	39.4	49.2	117.0	93.2	35.7	50 hours and over			
	50 ชั่วโมงขึ้นไป	333.5	4.7	25.3	32.1	35.9	92.1	80.4	31.4	Available			
	มี	0.1	-	-	-	-	-	0.1	-	Not available			
	ไม่มี	333.4	4.7	25.3	32.1	35.9	92.1	80.3	31.4				

ตารางที่ 12 จำนวนผู้มีงานทำ จำแนกตามกลุ่มอายุ จำนวนชั่วโมงทำงานต่อสัปดาห์ การมีเวลาเหลือพอและต้องการทำงานเพิ่มขึ้น เขต และเขตการปกครอง ภาคเหนือ (ต่อ)

TABLE 12 EMPLOYED PERSONS BY AGE GROUP, HOURS WORKED PER WEEK, AVAILABILITY FOR ADDITIONAL WORK, SEX AND AREA, NORTHERN REGION (Contd.)

ไตรมาสที่ 1/2557 : Quarter 1/2014	จำนวนชั่วโมงทำงาน เพศ และ	นอกเขตเทศบาล NON-MUNICIPAL AREA										รวม	กลุ่มอายุ Age Group				HOURS WORKED, SEX AND	
		หน่วยเป็นพัน : In Thousands											AVAILABILITY FOR ADDITIONAL WORK					
		15-19	20-24	25-29	30-34	35-39	40-49	50-59	>= 60	TOTAL(MALE)								
	การมีเวลาเหลือพอ	2,369.2	210.2	201.2	211.4	238.3	541.6	550.8	324.0	Available		Available						
	และต้องการทำงานเพิ่มขึ้น	47.4	4.5	7.1	4.0	7.4	9.6	10.1	2.6	Not available		Not available						
	ยอดรวม(ชาย)	2,321.8	205.7	194.1	207.5	230.9	532.0	540.7	321.4	With job not work		With job not work						
	มีงานประจำแต่ไม่ทำงาน	35.3	1.0	0.6	1.3	3.2	8.6	10.2	10.5	Available		Available						
	มี	3.7	0.3	-	0.3	0.4	1.2	1.2	0.3	Not available		Not available						
	ไม่มี	31.7	0.7	0.6	1.0	2.8	7.4	9.0	10.2	1-9 hours		1-9 hours						
	1-9 ชั่วโมง	12.1	0.2	0.9	-	1.6	2.6	6.6	0.2	Available		Available						
	มี	1.6	-	0.9	-	-	0.7	-	-	Not available		Not available						
	ไม่มี	10.4	0.2	-	-	1.6	1.9	6.6	0.2	1C-19 hours		1C-19 hours						
	1C-19 ชั่วโมง	80.2	4.9	7.6	7.9	9.2	13.7	17.1	15.1	Available		Available						
	มี	10.6	0.6	2.0	-	2.0	1.7	2.3	0.8	Not available		Not available						
	ไม่มี	69.5	4.4	5.7	7.9	7.2	12.0	14.8	14.3	2C-29 hours		2C-29 hours						
	2C-29 ชั่วโมง	205.3	9.7	17.5	16.7	21.0	34.5	48.0	44.4	Available		Available						
	มี	9.8	0.1	0.6	1.0	2.9	2.0	1.7	0.7	Not available		Not available						
	ไม่มี	195.5	9.7	16.9	15.7	18.1	32.5	46.3	43.6	3C-34 hours		3C-34 hours						
	3C-34 ชั่วโมง	186.2	9.6	16.4	15.3	14.9	36.5	46.6	28.8	Available		Available						
	มี	3.7	1.1	-	-	-	0.8	1.9	-	Not available		Not available						
	ไม่มี	182.5	8.5	16.4	15.3	14.9	35.7	44.8	28.8	3C-39 hours		3C-39 hours						
	3C-39 ชั่วโมง	261.5	10.6	23.5	24.6	26.4	59.2	60.5	36.2	Available		Available						
	มี	5.6	0.7	0.5	0.7	1.3	0.6	1.8	-	Not available		Not available						
	ไม่มี	255.9	10.6	23.0	24.0	25.1	58.7	58.7	36.2	4C-49 hours		4C-49 hours						
	4C-49 ชั่วโมง	971.2	34.5	85.0	89.8	93.6	223.1	219.4	121.1	Available		Available						
	มี	10.4	0.5	1.7	1.3	0.8	2.6	1.3	0.8	Not available		Not available						
	ไม่มี	960.8	34.0	83.3	88.5	92.8	220.5	218.1	120.3	50 hours and over		50 hours and over						
	50 ชั่วโมงขึ้นไป	617.5	22.3	49.7	55.8	68.5	163.5	142.4	67.8	Available		Available						
	มี	2.1	-	1.4	0.7	-	-	-	-	Not available		Not available						
	ไม่มี	615.5	22.3	48.3	55.1	68.5	163.5	142.4	67.8									

ตารางที่ 12 จำนวนผู้มีงานทำ จำแนกตามกลุ่มอายุ จำนวนชั่วโมงทำงานต่อสัปดาห์ การมีเวลาเหลือพอและต้องการทำงานเพิ่มขึ้น เขต และเขตการปกครอง ภาคเหนือ (ต่อ)

TABLE 12 EMPLOYED PERSONS BY AGE GROUP, HOURS WORKED PER WEEK, AVAILABILITY FOR ADDITIONAL WORK, SEX AND AREA, NORTHERN REGION (Contd.)

ไตรมาสที่ 1/2557 : Quarter 1/2014	จำนวนชั่วโมงทำงาน เพศ และ การมีเวลาเหลือพอ และต้องการทำงานเพิ่มขึ้น	นอกเขตเทศบาล NON-MUNICIPAL AREA										รวม	HOURS WORKED, SEX AND AVAILABILITY FOR ADDITIONAL WORK
		หน่วยเป็นพัน : In Thousands											
		กลุ่มอายุ Age Group											
		15-19	20-24	25-29	30-34	35-39	40-49	50-59	>= 60				
ยอดรวม(หญิง)	Total	1,875.7	125.0	137.0	167.3	213.8	513.2	468.0	216.6	216.6	216.6	216.6	Available
มี		24.5	3.5	0.1	1.8	1.7	8.4	5.9	2.0	2.0	2.0	2.0	Not available
ไม่มี		1,851.1	121.5	136.8	165.5	212.1	504.7	462.1	214.5	214.5	214.5	214.5	With job not work
มีงานประจำแต่ไม่ได้ทำงาน		11.8	-	0.7	2.0	1.0	2.8	4.5	0.7	0.7	0.7	0.7	Available
มี		0.6	-	-	0.1	0.1	0.3	0.1	-	-	-	-	Not available
ไม่มี		11.2	-	0.7	2.0	0.9	2.6	4.3	0.7	0.7	0.7	0.7	19 hours
1-9 ชั่วโมง		11.4	-	0.9	-	0.8	5.9	2.5	1.4	1.4	1.4	1.4	Available
มี		1.3	-	-	-	-	0.5	0.2	0.6	0.6	0.6	0.6	Not available
ไม่มี		10.2	-	0.9	-	0.8	5.4	2.3	0.9	0.9	0.9	0.9	1C-19 hours
1C-19 ชั่วโมง		75.6	2.6	4.5	6.5	7.5	17.6	19.4	14.4	14.4	14.4	14.4	Available
มี		4.1	-	0.7	0.1	-	0.6	1.1	1.5	1.5	1.5	1.5	Not available
ไม่มี		71.5	2.6	4.4	6.4	7.5	17.0	18.3	12.9	12.9	12.9	12.9	2C-29 hours
2C-29 ชั่วโมง		204.3	2.5	9.7	14.0	16.7	49.6	60.2	38.5	38.5	38.5	38.5	Available
มี		8.6	0.9	-	0.4	0.7	2.0	2.9	-	-	-	-	Not available
ไม่มี		195.7	1.5	9.7	13.7	16.0	47.6	57.3	38.5	38.5	38.5	38.5	3C-34 hours
3C-34 ชั่วโมง		168.2	4.4	10.5	13.3	16.4	38.2	44.6	26.2	26.2	26.2	26.2	Available
มี		3.2	0.1	-	-	-	2.1	0.9	-	-	-	-	Not available
ไม่มี		165.0	4.3	10.5	13.3	16.4	36.0	43.7	26.2	26.2	26.2	26.2	35-39 hours
35-39 ชั่วโมง		242.0	4.2	24.0	23.6	23.1	63.8	61.1	27.3	27.3	27.3	27.3	Available
มี		0.5	-	-	0.5	-	-	-	-	-	-	-	Not available
ไม่มี		241.4	4.2	24.0	23.1	23.1	63.8	61.1	27.3	27.3	27.3	27.3	4C-49 hours
4C-49 ชั่วโมง		734.9	14.2	58.2	71.6	92.6	210.9	174.5	64.5	64.5	64.5	64.5	Available
มี		5.2	-	-	0.7	0.9	2.9	0.7	-	-	-	-	Not available
ไม่มี		729.7	14.2	58.2	70.9	91.7	208.1	173.8	64.5	64.5	64.5	64.5	50 hours and over
50 ชั่วโมงขึ้นไป		427.6	7.1	29.4	36.3	55.7	124.3	101.2	43.6	43.6	43.6	43.6	Available
มี		1.0	-	-	-	-	-	-	-	-	-	-	Not available
ไม่มี		426.6	7.1	29.4	36.3	55.7	124.3	101.2	43.6	43.6	43.6	43.6	Not available

ตารางที่ 13 จำนวนผู้ว่างงาน ที่ทำงานทำ จำแนกตามระยะเวลาที่ทำงานทำ ระดับการศึกษาที่สำเร็จ ภาคเหนือ

TABLE 13 UNEMPLOYED PERSONS, SEEKING JOB BY DURATION OF SEEKING JOB, LEVEL OF EDUCATIONAL ATTAINMENT, NORTHERN REGION

ไตรมาสที่ 1/2557 : Quarter 1/2014

หน่วยเป็นคน : Person

ระดับการศึกษาที่สำเร็จ	รวม	ระยะเวลาที่ทำงานทำ							Duration of seeking job			LEVEL OF EDUCATIONAL ATTAINMENT	
		< 1 เดือน	1 - 2.9 เดือน	3 - 5.9 เดือน	6 - 8.9 เดือน	9 - 11.9 เดือน	>=12 เดือน	ไม่ทราบ	Months	Months	Months		Unknown
ยอดรวม	7,000	5,819	317	741	29	-	94	-	-	-	-	-	TOTAL
ไม่มีการศึกษา	-	-	-	-	-	-	-	-	-	-	-	-	No education
ต่ำกว่าประถมศึกษา	1,838	1,510	-	328	-	-	-	-	-	-	-	-	Less than Elementary
ประถมศึกษา	594	490	-	104	-	-	-	-	-	-	-	-	Elementary
มัธยมศึกษาตอนต้น	1,337	1,337	-	-	-	-	-	-	-	-	-	-	Lower Secondary
มัธยมศึกษาตอนปลาย	455	332	-	-	29	-	94	-	-	-	-	-	Upper Secondary Level
สายสามัญ	455	332	-	-	29	-	94	-	-	-	-	-	General/Academic
สายอาชีพศึกษา	-	-	-	-	-	-	-	-	-	-	-	-	Vocational
สายวิชาการศึกษา	-	-	-	-	-	-	-	-	-	-	-	-	Teacher Training
อุดมศึกษา	2,776	2,149	317	309	-	-	-	-	-	-	-	-	Higher Level
สายวิชาการ	1,771	1,582	-	189	-	-	-	-	-	-	-	-	Academic
สายวิชาชีพ	1,005	567	317	120	-	-	-	-	-	-	-	-	Higher Technical Education
สายวิชาการศึกษา	-	-	-	-	-	-	-	-	-	-	-	-	Teacher Training
อื่นๆ <sup>1/</sup>	-	-	-	-	-	-	-	-	-	-	-	-	<sup>1/</sup> Others
ไม่ทราบ	-	-	-	-	-	-	-	-	-	-	-	-	Unknown

<sup>1/</sup> รวมอาชีพระยะสั้น Including Short Course Vocational

ตารางที่ 13 จำนวนผู้ว่างงาน ที่ทำงานทำ จำแนกตามระยะเวลาที่ทำงานทำ ระดับการศึกษาที่สำคัญ และเพศ ภาคเหนือ

TABLE 13 UNEMPLOYED PERSONS, SEEKING JOB BY DURATION OF SEEKING JOB, LEVEL OF EDUCATIONAL ATTAINMENT AND SEX, NORTHERN REGION

ไตรมาสที่ 1/2557 : Quarter 1/2014

หน่วยเป็นคน : Person

ระดับการศึกษาที่สำคัญ	รวม	ระยะเวลาที่ทำงานทำ							LEVEL OF EDUCATIONAL ATTAINMENT
		Duration of seeking job							
		< 1 เดือน	1 - 2.9 เดือน	3 - 5.9 เดือน	6 - 8.9 เดือน	9 - 11.9 เดือน	>=12 เดือน	ไม่ทราบ	
Total	Month	Months	Months	Months	Months	Months	Unknown		
ชาย	4,546	3,559	123	741	29	-	94	-	MALE
ไม่มีการศึกษา	-	-	-	-	-	-	-	-	No education
ต่ำกว่าประถมศึกษา	928	600	-	328	-	-	-	-	Less than Elementary
ประถมศึกษา	104	-	-	104	-	-	-	-	Elementary
มัธยมศึกษาตอนต้น	581	581	-	-	-	-	-	-	Lower Secondary
มัธยมศึกษาตอนปลาย	455	332	-	-	29	-	94	-	Upper Secondary Level
สายสามัญ	455	332	-	-	29	-	94	-	General/Academic
สายอาชีพศึกษา	-	-	-	-	-	-	-	-	Vocational
สายวิชาการศึกษา	-	-	-	-	-	-	-	-	Teacher Training
อุดมศึกษา	2,478	2,046	123	309	-	-	-	-	Higher Level
สายวิชาการ	1,771	1,582	-	189	-	-	-	-	Academic
สายวิชาชีพ	707	464	123	120	-	-	-	-	Higher Technical Education
สายวิชาการศึกษา	-	-	-	-	-	-	-	-	Teacher Training
อื่นๆ 1/	-	-	-	-	-	-	-	-	Others 1/
ไม่ทราบ	-	-	-	-	-	-	-	-	Unknown
หญิง	2,455	2,260	195	-	-	-	-	-	FEMALE
ไม่มีการศึกษา	-	-	-	-	-	-	-	-	No education
ต่ำกว่าประถมศึกษา	910	910	-	-	-	-	-	-	Less than Elementary
ประถมศึกษา	490	490	-	-	-	-	-	-	Elementary
มัธยมศึกษาตอนต้น	757	757	-	-	-	-	-	-	Lower Secondary
มัธยมศึกษาตอนปลาย	-	-	-	-	-	-	-	-	Upper Secondary Level
สายสามัญ	-	-	-	-	-	-	-	-	General/Academic
สายอาชีพศึกษา	-	-	-	-	-	-	-	-	Vocational
สายวิชาการศึกษา	-	-	-	-	-	-	-	-	Teacher Training
อุดมศึกษา	298	103	195	-	-	-	-	-	Higher Level
สายวิชาการ	-	-	-	-	-	-	-	-	Academic
สายวิชาชีพ	298	103	195	-	-	-	-	-	Higher Technical Education
สายวิชาการศึกษา	-	-	-	-	-	-	-	-	Teacher Training
อื่นๆ 1/	-	-	-	-	-	-	-	-	Others 1/
ไม่ทราบ	-	-	-	-	-	-	-	-	Unknown

1/ รวมอาชีพระยะสั้น Including Short Course Vocational



ตารางที่ 13 จำนวนผู้ว่างงาน ที่ทำงานที่ จำแนกตามระยะเวลาที่ทำงานที่ ระดับการศึกษาที่สำเร็จ เพศ และเขตการปกครอง ภาคเหนือ (ต่อ)

TABLE 13 UNEMPLOYED PERSONS, SEEKING JOB BY DURATION OF SEEKING JOB, LEVEL OF EDUCATIONAL ATTAINMENT, SEX AND AREA, NORTHERN REGION (Contd.)

ไตรมาสที่ 1/2557 : Quarter 1/2014

หน่วยเป็นคน : Person

ในเขตเทศบาล MUNICIPAL AREA

ระดับการศึกษาที่สำเร็จ	รวม	ระยะเวลาที่ทำงานที่ Duration of seeking job							LEVEL OF EDUCATIONAL ATTAINMENT
		< 1 เดือน							
		Month	Months	Months	Months	Months	Months	Months	
ยอดรวม	2,866	1,880	123	741	29	-	94	-	TOTAL
ชาย	2,006	1,020	123	741	29	-	94	-	MALE
ไม่มีการศึกษา	-	-	-	-	-	-	-	-	No education
ต่ำกว่าประถมศึกษา	328	-	-	328	-	-	-	-	Less than Elementary
ประถมศึกษา	104	-	-	104	-	-	-	-	Elementary
มัธยมศึกษาตอนต้น	581	581	-	-	-	-	-	-	Lower Secondary
มัธยมศึกษาตอนปลาย	455	332	-	-	29	-	94	-	Upper Secondary Level
สายสามัญ	455	332	-	-	29	-	94	-	General/Academic
สายอาชีพศึกษา	-	-	-	-	-	-	-	-	Vocational
สายวิชาการศึกษา	-	-	-	-	-	-	-	-	Teacher Training
อุดมศึกษา	540	108	123	309	-	-	-	-	Higher Level
สายวิชาการ	296	108	-	189	-	-	-	-	Academic
สายวิชาชีพ	243	-	123	120	-	-	-	-	Higher Technical Education
สายวิชาการศึกษา	-	-	-	-	-	-	-	-	Teacher Training
อื่นๆ 1/	-	-	-	-	-	-	-	-	Others <sup>1/</sup>
ไม่ทราบ	-	-	-	-	-	-	-	-	Unknown
หญิง	860	860	-	-	-	-	-	-	FEMALE
ไม่มีการศึกษา	-	-	-	-	-	-	-	-	No education
ต่ำกว่าประถมศึกษา	-	-	-	-	-	-	-	-	Less than Elementary
ประถมศึกษา	-	-	-	-	-	-	-	-	Elementary
มัธยมศึกษาตอนต้น	757	757	-	-	-	-	-	-	Lower Secondary
มัธยมศึกษาตอนปลาย	-	-	-	-	-	-	-	-	Upper Secondary Level
สายสามัญ	-	-	-	-	-	-	-	-	General/Academic
สายอาชีพศึกษา	-	-	-	-	-	-	-	-	Vocational
สายวิชาการศึกษา	-	-	-	-	-	-	-	-	Teacher Training
อุดมศึกษา	103	103	-	-	-	-	-	-	Higher Level
สายวิชาการ	-	-	-	-	-	-	-	-	Academic
สายวิชาชีพ	103	103	-	-	-	-	-	-	Higher Technical Education
สายวิชาการศึกษา	-	-	-	-	-	-	-	-	Teacher Training
อื่นๆ 1/	-	-	-	-	-	-	-	-	Others <sup>1/</sup>
ไม่ทราบ	-	-	-	-	-	-	-	-	Unknown

1/ รวมอาชีพระยะสั้น Including Short Course Vocational

ตารางที่ 13 จำนวนผู้ว่างงาน ที่ทำงานที่ จำแนกตามระยะเวลาที่ทำงานที่ ระดับการศึกษาที่สำเร็จ เพศ และเขตการปกครอง ภาคเหนือ (ต่อ)

TABLE 13 UNEMPLOYED PERSONS, SEEKING JOB BY DURATION OF SEEKING JOB, LEVEL OF EDUCATIONAL ATTAINMENT, SEX AND AREA, NORTHERN REGION (Contd.)

ไตรมาสที่ 1/2557 : Quarter 1/2014 หน่วยเป็นคน : Person

นอกเขตเทศบาล NON-MUNICIPAL AREA

ระดับการศึกษาที่สำเร็จ	ระยะเวลาที่ทำงานที่							LEVEL OF EDUCATIONAL ATTAINMENT	
	< 1 เดือน	1 - 2.9 เดือน	3 - 5.9 เดือน	6 - 8.9 เดือน	9 - 11.9 เดือน	>=12 เดือน	ไม่ทราบ	EDUCATIONAL	ATTAINMENT
Total	Month	Months	Months	Months	Months	Months	Unknown		
<b>ยอดรวม</b>	4134	3939	195	-	-	-	-	TOTAL	
<b>ชาย</b>	2539	2539	-	-	-	-	-	MALE	
<b>ไม่มีการศึกษา</b>	-	-	-	-	-	-	-	No education	
ต่ำกว่าประถมศึกษา	600	600	-	-	-	-	-	Less than Elementary	
ประถมศึกษา	-	-	-	-	-	-	-	Elementary	
มัธยมศึกษาตอนต้น	-	-	-	-	-	-	-	Lower Secondary	
มัธยมศึกษาตอนปลาย	-	-	-	-	-	-	-	Upper Secondary Level	
สายสามัญ	-	-	-	-	-	-	-	General/Academic	
สายอาชีพศึกษา	-	-	-	-	-	-	-	Vocational	
สายวิชาการศึกษา	-	-	-	-	-	-	-	Teacher Training	
<b>อุดมศึกษา</b>	1939	1939	-	-	-	-	-	Higher Level	
สายวิชาการ	1475	1475	-	-	-	-	-	Academic	
สายวิชาชีพ	464	464	-	-	-	-	-	Higher Technical Education	
สายวิชาการศึกษา	-	-	-	-	-	-	-	Teacher Training	
อื่นๆ 1/	-	-	-	-	-	-	-	Others 1/	
ไม่ทราบ	-	-	-	-	-	-	-	Unknown	
<b>หญิง</b>	1595	1400	195	-	-	-	-	FEMALE	
<b>ไม่มีการศึกษา</b>	-	-	-	-	-	-	-	No education	
ต่ำกว่าประถมศึกษา	910	910	-	-	-	-	-	Less than Elementary	
ประถมศึกษา	490	490	-	-	-	-	-	Elementary	
มัธยมศึกษาตอนต้น	-	-	-	-	-	-	-	Lower Secondary	
มัธยมศึกษาตอนปลาย	-	-	-	-	-	-	-	Upper Secondary Level	
สายสามัญ	-	-	-	-	-	-	-	General/Academic	
สายอาชีพศึกษา	-	-	-	-	-	-	-	Vocational	
สายวิชาการศึกษา	-	-	-	-	-	-	-	Teacher Training	
<b>อุดมศึกษา</b>	195	-	195	-	-	-	-	Higher Level	
สายวิชาการ	-	-	-	-	-	-	-	Academic	
สายวิชาชีพ	195	-	-	-	-	-	-	Higher Technical Education	
สายวิชาการศึกษา	-	-	-	-	-	-	-	Teacher Training	
อื่นๆ 1/	-	-	-	-	-	-	-	Others 1/	
ไม่ทราบ	-	-	-	-	-	-	-	Unknown	

1/ รวมอาชีพระยะสั้น 1/ Including Short Course Vocational

ตารางที่ 14 จำนวนผู้ว่างงาน ที่เคยทำงานมาก่อน จำแนกตามอาชีพที่ทำครั้งสุดท้าย อุตสาหกรรมที่ทำครั้งสุดท้าย ภาคเหนือ

TABLE 14 UNEMPLOYED PERSONS, EVER WORKED BY LAST OCCUPATION, LAST INDUSTRY, NORTHERN REGION

ไตรมาสที่ 1/2557 : Quarter 1/2014

หน่วยเป็นหมื่น : Person

อาชีพที่ทำครั้งสุดท้าย	อุตสาหกรรมที่ทำครั้งสุดท้าย										รวม	LAST OCCUPATION	
	เกษตรกรรม และการประมง Agriculture	เหมืองแร่ และเหมืองหิน Mining	การผลิต ไฟฟ้า ก๊าซ ไอน้ำระบบรับ อากาศ Electricity	จัดหา น้ำ บำบัดน้ำเสีย และประปา Water supply sewerage, waste	การก่อสร้าง Construction	การขนส่ง การขอย้ายขนถ่าย Transport, storage	การขนส่ง และ สถานที่เก็บสินค้า Transportation and storage	ที่พักแรมและ บริการด้านอาหาร Accommodation and food service	ข้อมูลข่าวสาร และการสื่อสาร Information and communication	การเงินและ การประกันภัย Financial intermediation			
ยอดรวม	15,190	-	2,781	-	151	4,300	2,803	120	-	1,247	77	612	TOTAL
1. ผู้บัญญัติกฎหมาย ข้าราชการระดับอาวุโส และผู้จัดการ	-	-	-	-	-	-	-	-	-	-	-	-	1. Legislators, senior officials and managers
2. ผู้ประกอบวิชาชีพด้านต่างๆ	-	-	-	-	-	-	-	-	-	-	-	-	2. Professionals
3. ผู้ประกอบวิชาชีพด้านเทคนิคสาขาต่างๆ และอาชีพที่เกี่ยวข้อง	-	-	-	-	-	568	570	-	-	-	-	495	3. Technicians and associate professionals
4. เสมียน	-	-	539	-	-	-	482	-	-	-	-	-	4. Clerks
5. พนักงานบริการและพนักงานในร้านค้า และตลาด	-	-	94	-	-	-	887	-	-	876	77	-	5. Service workers and shop and market sales workers
6. ผู้ปฏิบัติงานที่มีฝีมือในด้านการเกษตร และการประมง	9,576	-	-	-	-	-	-	-	-	-	-	-	6. Skilled agricultural and fishery workers
7. ผู้ปฏิบัติงานด้านความสามารทางฝีมือ และธุรกิจการค้าที่เกี่ยวข้อง	-	-	699	-	-	1,192	325	-	-	-	-	-	7. Craft and related trades workers
8. ผู้ปฏิบัติการโรงงานและเครื่องจักร และผู้ปฏิบัติงานด้านการประกอบ	-	-	815	-	151	894	323	120	-	-	-	-	8. Plant and machine operators and assemblers
9. อาชีพขั้นพื้นฐานต่างๆ ในด้านการขาย และการให้บริการ	5,614	-	634	-	-	1,647	216	-	-	372	-	118	9. Elementary occupations
10. คนงานซึ่งไม่ได้จำแนกไว้ในหมวดอื่น	-	-	-	-	-	-	-	-	-	-	-	-	10. Workers not classifiable by occupation

ตารางที่ 14 จำนวนผู้ว่างงาน ที่เคยทำงานมาก่อน จำแนกตามอาชีพที่ทำการครั้งสุดท้าย อุตสาหกรรมที่ทำการครั้งสุดท้าย ภาคเหนือ (ต่อ)  
TABLE 14 UNEMPLOYED PERSONS, EVER WORKED BY LAST OCCUPATION, LAST INDUSTRY, NORTHERN REGION (Contd.)

ไตรมาสที่ 1/2557 : Quarter 1/2014

หน่วยเป็นคน : Person

อาชีพที่ทำการครั้งสุดท้าย	อุตสาหกรรมที่ทำการครั้งสุดท้าย (ต่อ) Last Industry (Contd.)										LAST OCCUPATION
	กิจกรรมอสังหาริมทรัพย์	กิจกรรมทางวิชาชีพ วิชาชีพและเทคนิค	การบริหารสนับสนุน และป้องกันประเทศ	การบริหารราชการ ป้องกับประเทศ	การศึกษา	กิจกรรมด้านสุขภาพ และสังคมสงเคราะห์	งานบันเทิง และนันทนาการ	บริการด้านอื่นๆ	งานในครัวเรือน	กิจกรรมขององค์กร	
Real estate activities	Professional, scientific technical activities	Administrative support service activities	Public admin- istration defence	Education	Health and social work	Art, entertainment	Other service	Activities of household	Extra- territorial	Unknown	
ยอดรวม	249	328	512	274	-	-	54	48	-	-	TOTAL
1. ผู้ปฏิบัติงานหมาย ข้าราชการระดับอาวุโส และผู้จัดการ	-	-	-	-	-	-	-	-	-	-	1. Legislators, senior officials and managers
2. ผู้ประกอบวิชาชีพด้านต่างๆ	-	-	-	274	-	-	-	-	-	-	2. Professionals
3. ผู้ประกอบวิชาชีพด้านเทคนิคสาขาต่างๆ และอาชีพที่เกี่ยวข้อง	-	-	-	-	-	-	-	-	-	-	3. Technicians and associate professionals
4. เสมียน	-	-	104	-	-	-	-	-	-	-	4. Clerks
5. พนักงานบริการและพนักงานในร้านค้า และตลาด	-	328	-	-	-	-	-	-	-	-	5. Service workers and shop and market sales workers
6. ผู้ปฏิบัติงานที่มีฝีมือในด้านการเกษตร และการประมง	-	-	-	-	-	-	-	-	-	-	6. Skilled agricultural and fishery workers
7. ผู้ปฏิบัติงานด้านความสามรถทางฝีมือ และธุรกิจการค้าที่เกี่ยวข้อง	-	-	-	-	-	-	-	-	-	-	7. Craft and related trades workers
8. ผู้ปฏิบัติการโรงงานและเครื่องจักร และผู้ปฏิบัติงานด้านการประกอบ	-	-	-	-	-	-	-	-	-	-	8. Plant and machine operators and assemblers
9. อาชีพขั้นพื้นฐานต่างๆ ในด้านการขาย และการให้บริการ	249	-	408	-	-	-	54	48	-	-	9. Elementary occupations
10. คนงานซึ่งไม่ได้จำแนกไว้ในหมวดอื่น	-	-	-	-	-	-	-	-	-	-	10. Workers not classifiable by occupation

ตารางที่ 14 จำนวนผู้ว่างงาน ที่เคยทำงานมาก่อน จำแนกตามอาชีพที่ทำครั้งสุดท้าย อุตสาหกรรมที่ทำครั้งสุดท้าย และเพศ ภาคเหนือ  
TABLE 14 UNEMPLOYED PERSONS, EVER WORKED BY LAST OCCUPATION, LAST INDUSTRY AND SEX, NORTHERN REGION

อาชีพที่ทำครั้งสุดท้าย	อุตสาหกรรมที่ทำครั้งสุดท้าย										รวม	LAST OCCUPATION
	เกษตรกรรม การปลูก และการประมง Agriculture	การทำ เหมืองแร่ และเหมืองหิน Mining	การผลิต Manufacturing	ไฟฟ้า ก๊าซ ไอน้ำระบบอื่น Electricity	การจำหน่าย น้ำประปา และประปา Water supply sewerage, waste	การก่อสร้าง Construction	การขนส่ง และการขนส่ง ทางบก Transport, storage	การขนส่ง และ บริการที่เกี่ยวกับ Accommodation and food service	ข้อมูลข่าวสาร และการสื่อสาร Information and communication	บริการด้านอาหาร และเครื่องดื่ม Financial intermediation		
ชาย	15,263	-	1,505	-	151	4,160	1,139	120	-	77	-	MALE
1. ผู้ปฏิบัติงานนายช่างราชการระดับอาวุโส และผู้จัดการ	-	-	-	-	-	-	-	-	-	-	-	1. Legislators, senior officials and managers
2. ผู้ประกอบวิชาชีพด้านต่างๆ	274	-	-	-	-	-	-	-	-	-	-	2. Professionals
3. ผู้ประกอบวิชาชีพด้านเทคนิคสาขาต่างๆ และอาชีพที่เกี่ยวข้อง	568	-	-	-	568	-	-	-	-	-	-	3. Technicians and associate professionals
4. เติมน้ำมัน	814	-	539	-	-	275	-	-	-	-	-	4. Clerks
5. พนักงานบริการและพนักงานในร้านค้า และตลาด	499	-	94	-	-	-	-	-	-	77	-	5. Service workers and shop and market sales workers
6. ผู้ปฏิบัติงานที่มีฝีมือในด้านเกษตร และการประมง	5,250	-	-	-	-	-	-	-	-	-	-	6. Skilled agricultural and fishery workers
7. ผู้ปฏิบัติงานด้านความสามรถทางฝีมือ และธุรกิจการค้าที่เกี่ยวข้อง	2,216	-	699	-	1,192	325	-	-	-	-	-	7. Craft and related trades workers
8. ผู้ปฏิบัติการโรงงานและเครื่องจักร และผู้ปฏิบัติงานด้านการประกอบ	1,660	-	172	-	151	894	323	120	-	-	-	8. Plant and machine operators and assemblers
9. อาชีพขั้นพื้นฐานต่างๆ ในด้านการขาย และการให้บริการ	3,982	-	-	-	-	1,508	216	-	-	-	-	9. Elementary occupations
10. คนงานซึ่งมีตำแหน่งเป็นหมวดอื่น	-	-	-	-	-	-	-	-	-	-	-	10. Workers not classifiable by occupation
หญิง	13,484	7,931	1,276	-	140	1,664	-	1,247	-	612	-	FEMALE
1. ผู้ปฏิบัติงานนายช่างราชการระดับอาวุโส และผู้จัดการ	-	-	-	-	-	-	-	-	-	-	-	1. Legislators, senior officials and managers
2. ผู้ประกอบวิชาชีพด้านต่างๆ	-	-	-	-	-	-	-	-	-	-	-	2. Professionals
3. ผู้ประกอบวิชาชีพด้านเทคนิคสาขาต่างๆ และอาชีพที่เกี่ยวข้อง	1,064	-	-	-	-	570	-	-	-	-	-	3. Technicians and associate professionals
4. เติมน้ำมัน	310	-	-	-	-	207	-	-	-	-	-	4. Clerks
5. พนักงานบริการและพนักงานในร้านค้า และตลาด	1,763	-	-	-	-	887	-	876	-	-	-	5. Service workers and shop and market sales workers
6. ผู้ปฏิบัติงานที่มีฝีมือในด้านเกษตร และการประมง	4,326	-	-	-	-	-	-	-	-	-	-	6. Skilled agricultural and fishery workers
7. ผู้ปฏิบัติงานด้านความสามรถทางฝีมือ และธุรกิจการค้าที่เกี่ยวข้อง	-	-	-	-	-	-	-	-	-	-	-	7. Craft and related trades workers
8. ผู้ปฏิบัติการโรงงานและเครื่องจักร และผู้ปฏิบัติงานด้านการประกอบ	642	-	642	-	-	-	-	-	-	-	-	8. Plant and machine operators and assemblers
9. อาชีพขั้นพื้นฐานต่างๆ ในด้านการขาย และการให้บริการ	5,378	3,605	634	-	140	-	-	372	-	118	-	9. Elementary occupations
10. คนงานซึ่งมีตำแหน่งเป็นหมวดอื่น	-	-	-	-	-	-	-	-	-	-	-	10. Workers not classifiable by occupation

ตารางที่ 14 จำนวนผู้ว่างงาน ที่เคยทำงานมาก่อน จำแนกตามอาชีพที่ครั้งสุดท้าย อุตสาหกรรมที่ครั้งสุดท้าย และเพศ ภาคเหนือ (ต่อ)  
 TABLE 14 UNEMPLOYED PERSONS, EVER WORKED BY LAST OCCUPATION, LAST INDUSTRY AND SEX, NORTHERN REGION (Contd.)

พิกัดภูมิศาสตร์ : Person

อาชีพที่ครั้งสุดท้าย	อุตสาหกรรมที่ครั้งสุดท้าย (ต่อ) Last Industry (Contd.)										LAST OCCUPATION
	กิจกรรมอสังหาริมทรัพย์	กิจกรรมทางวิชาชีพ วิทยาศาสตร์ และเทคนิค	การบริหารสนับสนุน และบริการสนับสนุน	การบริหารราชการ	การศึกษา	งานสังคมสงเคราะห์ และบริการสังคม	ศิลปะ ความบันเทิง และบันเทิงกรรม	บริการด้านอื่นๆ	งานในครัวเรือน ส่วนบุคคล	กิจกรรมของ อสังหาริมทรัพย์	
	Real estate activities	Professional, scientific and technical activities	Administrative and support service activities	Public administration	Education	Health and social work	Art, entertainment and recreation	Other service	Activities of household	Extra-territorial	Unknown
<b>ชาย</b>	<b>249</b>	<b>328</b>	<b>274</b>								<b>MALE</b>
1. ผู้ปฏิบัติงานกฎหมาย ข้าราชการระดับอาวุโส และผู้จัดการ	-	-	-	-	-	-	-	-	-	-	1. Legislators, senior officials and managers
2. ผู้ประกอบวิชาชีพด้านต่างๆ	-	-	274	-	-	-	-	-	-	-	2. Professionals
3. ผู้ประกอบวิชาชีพด้านเทคนิคสาขาต่างๆ และอาชีพที่เกี่ยวข้อง	-	-	-	-	-	-	-	-	-	-	3. Technicians and associate professionals
4. เสิมียน	-	-	-	-	-	-	-	-	-	-	4. Clerks
5. พนักงานบริการและพนักงานในร้านค้า และตลาด	-	328	-	-	-	-	-	-	-	-	5. Service workers and shop and market sales workers
6. ผู้ปฏิบัติงานที่มีชื่อในด้านเกษตร และกาบประมาณ	-	-	-	-	-	-	-	-	-	-	6. Skilled agricultural and fishery workers
7. ผู้ปฏิบัติงานด้านความสะอาดที่มีชื่อ และธุรกิจการค้าที่เกี่ยวข้อง	-	-	-	-	-	-	-	-	-	-	7. Craft and related trades workers
8. ผู้ปฏิบัติงานโรงงานและเครื่องจักร และผู้ปฏิบัติงานด้านการประกอบ	-	-	-	-	-	-	-	-	-	-	8. Plant and machine operators and assemblers
9. อาชีพขั้นพื้นฐานต่างๆ ในด้านการขาย และการให้บริการ	-	249	-	-	-	-	-	-	-	-	9. Elementary occupations
10. คนงานซึ่งมีชื่อในหมวดอื่น	-	-	-	-	-	-	-	-	-	-	10. Workers not classifiable by occupation
<b>หญิง</b>	<b>512</b>	<b>104</b>									<b>FEMALE</b>
1. ผู้ปฏิบัติงานกฎหมาย ข้าราชการระดับอาวุโส และผู้จัดการ	-	-	-	-	-	-	-	54	48	-	1. Legislators, senior officials and managers
2. ผู้ประกอบวิชาชีพด้านต่างๆ	-	-	-	-	-	-	-	-	-	-	2. Professionals
3. ผู้ประกอบวิชาชีพด้านเทคนิคสาขาต่างๆ และอาชีพที่เกี่ยวข้อง	-	-	-	-	-	-	-	-	-	-	3. Technicians and associate professionals
4. เสิมียน	-	104	-	-	-	-	-	-	-	-	4. Clerks
5. พนักงานบริการและพนักงานในร้านค้า และตลาด	-	-	-	-	-	-	-	-	-	-	5. Service workers and shop and market sales workers
6. ผู้ปฏิบัติงานที่มีชื่อในด้านเกษตร และกาบประมาณ	-	-	-	-	-	-	-	-	-	-	6. Skilled agricultural and fishery workers
7. ผู้ปฏิบัติงานด้านความสะอาดที่มีชื่อ และธุรกิจการค้าที่เกี่ยวข้อง	-	-	-	-	-	-	-	-	-	-	7. Craft and related trades workers
8. ผู้ปฏิบัติงานโรงงานและเครื่องจักร และผู้ปฏิบัติงานด้านการประกอบ	-	-	-	-	-	-	-	-	-	-	8. Plant and machine operators and assemblers
9. อาชีพขั้นพื้นฐานต่างๆ ในด้านการขาย และการให้บริการ	-	408	-	-	-	-	-	54	48	-	9. Elementary occupations
10. คนงานซึ่งมีชื่อในหมวดอื่น	-	-	-	-	-	-	-	-	-	-	10. Workers not classifiable by occupation

ตารางที่ 14 จำนวนผู้ว่างงาน ที่เคยทำงานมาก่อน จำแนกตามอาชีพที่ทำงานครั้งสุดท้าย อุตสาหกรรมที่ทำงานครั้งสุดท้าย เพศ และเขตการปกครอง ภาคเหนือ (ต่อ)  
TABLE 14 UNEMPLOYED PERSONS, EVER WORKED BY LAST OCCUPATION, LAST INDUSTRY, SEX AND AREA, NORTHERN REGION (Contd.)

อาชีพที่ทำงานครั้งสุดท้าย	ในเขตเทศบาล MUNICIPAL AREA														รวม	อาชีพที่ทำงานครั้งสุดท้าย	LAST OCCUPATION
	อุตสาหกรรมที่ทำงานครั้งสุดท้าย Last Industry																
	เกษตรกรรม การปศุสัตว์ และการประมง Agriculture	การทำเหมืองแร่ และเหมืองหิน Mining	การผลิตไฟฟ้า และระบบปรับอากาศ Electricity	น้ำประปา และบำบัดน้ำเสีย Water supply	ก่อสร้าง Construction	การขายปลีก และการขนส่ง Retail and wholesale trade	การขายส่ง และการขนส่ง Wholesale trade and transport	ที่พักแรมและ บริการด้านอาหาร Accommodation and food service	ข้อมูลข่าวสาร และการสื่อสาร Information and communication	บริการด้านอาหาร และการสื่อสาร Accommodation and communication	การเงินและการ ประกันภัย Financial intermediation	การค้าปลีก และการค้าส่ง Retail and wholesale trade	การขนส่ง และการขนส่ง Transport and storage	ที่พักแรมและ บริการด้านอาหาร Accommodation and food service			
ยอดรวม	1,516	-	1,467	-	151	1,345	1,751	-	860	612	77	77	612	77	612	TOTAL	
ชาย	326	-	1,129	-	151	1,205	864	-	-	-	77	77	-	-	-	MALE	
1. ผู้ปฏิบัติงานเบาๆ และผู้จัดการ	-	-	-	-	-	-	-	-	-	-	-	-	-	-	-	1. Legislators, senior officials and managers	
2. ผู้ประกอบวิชาชีพขั้นต้นต่างๆ	-	-	-	-	-	-	-	-	-	-	-	-	-	-	-	2. Professionals	
3. ผู้ประกอบวิชาชีพขั้นกลางต่างๆ และอาชีพที่เกี่ยวข้อง	-	-	-	-	-	-	-	-	-	-	-	-	-	-	-	3. Technicians and associate professionals	
4. เสมียน	-	-	164	-	-	-	-	-	-	-	-	-	-	-	-	4. Clerks	
5. พนักงานบริการและพนักงานร้านค้า และตลาด	-	-	94	-	-	-	-	-	-	-	-	-	-	77	-	5. Service workers and shop and market sales workers	
6. ผู้ปฏิบัติงานที่มีฝีมือในด้านการเกษตร และการประมง	-	-	-	-	-	-	-	-	-	-	-	-	-	-	-	6. Skilled agricultural and fishery workers	
7. ผู้ปฏิบัติงานด้านความสามารถทางฝีมือ และธุรกิจการค้าที่เกี่ยวข้อง	-	-	699	-	-	551	325	-	-	-	-	-	-	-	-	7. Craft and related trades workers	
8. ผู้ปฏิบัติงานโรงงานและเครื่องจักร และผู้ปฏิบัติงานด้านการประกอบ	-	-	172	-	151	-	323	-	-	-	-	-	-	-	-	8. Plant and machine operators and assemblers	
9. อาชีพขั้นพื้นฐานต่างๆ ในด้านการขาย และการให้บริการ	326	-	-	-	-	654	216	-	-	-	-	-	-	-	-	9. Elementary occupations	
10. คนงานซึ่งไม่ได้จำแนกไว้ในหมวดอื่น	-	-	-	-	-	-	-	-	-	-	-	-	-	-	-	10. Workers not classifiable by occupation	

ไตรมาสที่ 1/2557 - Quarter 1/2014

ในเขตเทศบาล MUNICIPAL AREA

หน่วยนับเป็น : Person

ตารางที่ 14 จำนวนผู้ว่างงาน ที่เคยทำงานมาก่อน จำนวนคนอาชีพที่ทำงานครั้งสุดท้าย อุตสาหกรรมที่ทำงานครั้งสุดท้าย เพศ และเขตการปกครอง ภาคเหนือ (ต่อ)

TABLE 14 UNEMPLOYED PERSONS, EVER WORKED BY LAST OCCUPATION, LAST INDUSTRY SEX AND AREA, NORTHERN REGION (Contd.)

อาชีพที่ทำงานครั้งสุดท้าย	รวม	อุตสาหกรรมที่ทำงานครั้งสุดท้าย											รวม	อาชีพที่ทำงานครั้งสุดท้าย														
		เกษตรกรรม การปศุสัตว์ และการประมง	เหมืองแร่ และเหมืองหิน	การทำเหมืองแร่	การก่อสร้าง	การขนส่ง และการขนส่ง	ที่พักแรมและ บริการด้านอาหาร	ข้อมูลข่าวสาร และการสื่อสาร	ข้อมูลข่าวสาร และการสื่อสาร	ที่พักแรมและ บริการด้านอาหาร	ข้อมูลข่าวสาร และการสื่อสาร	ข้อมูลข่าวสาร และการสื่อสาร			ข้อมูลข่าวสาร และการสื่อสาร	ข้อมูลข่าวสาร และการสื่อสาร												
	Total	Agriculture	Mining	Manufacturing	Electricity	Water supply and sewerage, waste	Construction	Transport, storage and communication	Accommodation	Information	Financial	intermediation	Information	Accommodation	Information	Financial	intermediation	Information	Accommodation	Information	Financial	intermediation	Information	Accommodation	Information	Financial	intermediation	
หญิง	4,232	1,190	-	338	-	-	140	887	-	860	-	612	-	860	-	612	-	860	-	612	-	612	-	612	-	612	-	FEMALE
1. ผู้ปฏิบัติงานในอาชีพที่ทำงานครั้งสุดท้าย	-	-	-	-	-	-	-	-	-	-	-	-	-	-	-	-	-	-	-	-	-	-	-	-	-	-	1. Legislators, senior officials and managers	
และผู้จัดการ	-	-	-	-	-	-	-	-	-	-	-	-	-	-	-	-	-	-	-	-	-	-	-	-	-	-	and managers	
2. ผู้ประกอบวิชาชีพด้านต่างๆ	-	-	-	-	-	-	-	-	-	-	-	-	-	-	-	-	-	-	-	-	-	-	-	-	-	-	2. Professionals	
3. ผู้ประกอบวิชาชีพด้านเทคนิคหลากหลาย	495	-	-	-	-	-	-	-	-	-	-	-	-	-	-	-	-	-	-	-	-	-	-	-	-	-	3. Technicians and associate professionals	
และอาชีพที่เกี่ยวข้อง	-	-	-	-	-	-	-	-	-	-	-	-	-	-	-	-	-	-	-	-	-	-	-	-	-	-	professionals	
4. เสมียน	104	-	-	-	-	-	-	-	-	-	-	-	-	-	-	-	-	-	-	-	-	-	-	-	-	-	4. Clerks	
5. พนักงานบริการและพนักงานในร้านค้า และตลาด	1,375	-	-	-	-	-	887	-	-	-	-	-	-	488	-	-	-	-	-	-	-	-	-	-	-	-	5. Service workers and shop and market sales workers	
6. ผู้ปฏิบัติงานที่มีชื่อในด้านเกษตรกรรม และการประมง	924	924	-	-	-	-	-	-	-	-	-	-	-	-	-	-	-	-	-	-	-	-	-	-	-	-	6. Skilled agricultural and fishery workers	
7. ผู้ปฏิบัติงานด้านความสามารถทางฝีมือ และธุรกิจการค้าที่เกี่ยวข้อง	-	-	-	-	-	-	-	-	-	-	-	-	-	-	-	-	-	-	-	-	-	-	-	-	-	-	7. Craft and related trades workers	
8. ผู้ปฏิบัติการโรงงานและเครื่องจักร และผู้ปฏิบัติงานด้านการประกอบ	195	-	-	195	-	-	-	-	-	-	-	-	-	-	-	-	-	-	-	-	-	-	-	-	-	-	8. Plant and machine operators and assemblers	
9. อาชีพขั้นพื้นฐานต่างๆ ในด้านการขาย และการให้บริการ	1,140	266	-	143	-	-	140	-	-	-	-	-	-	372	-	-	-	-	-	-	-	-	-	-	-	-	9. Elementary occupations	
10. คนงานซึ่งไม่ได้จำแนกไว้ในหมวดอื่น	-	-	-	-	-	-	-	-	-	-	-	-	-	-	-	-	-	-	-	-	-	-	-	-	-	-	10. Workers not classifiable by occupation	

ไตรมาสที่ 1/2557 - Quarter 1/2014

ในเขตเทศบาล MUNICIPAL AREA

หน่วยนับ : Person



ตารางที่ 14 จำนวนผู้ว่างงาน ที่เคยทำงานมาก่อน จำแนกตามอาชีพที่ทำครั้งสุดท้าย อุตสาหกรรมที่ทำครั้งสุดท้าย เพศ และเขตการปกครอง ภาคเหนือ (ต่อ)  
TABLE 14. UNEMPLOYED PERSONS, EVER WORKED BY LAST OCCUPATION, LAST INDUSTRY, SEX AND AREA, NORTHERN REGION (Contd.)

อาชีพที่ทำครั้งสุดท้าย	ในเขตเทศบาล MUNICIPAL AREA										รวมเป็นหมู่ : Person	
	อุตสาหกรรมที่ทำครั้งสุดท้าย (ต่อ) Last Industry (Contd.)											
	กิจกรรมอสังหาริมทรัพย์ Real estate activities	กิจกรรมทางวิชาชีพ วิทยาศาสตร์และเทคโนโลยี Professional, scientific and technical activities	การบริหารสนับสนุน และป้องกันประเทศ Administrative and support service activities	การบริหารราชการ และป้องกันประเทศ Public administration and defence	การศึกษา การศึกษา Education	งานสังคมสงเคราะห์ Health and social work	ศิลปะ ความบันเทิง และนันทนาการ Art, entertainment and recreation	บริการด้านอื่นๆ Other service	งานในครัวเรือน ส่วนบุคคล Activities of household	กิจกรรมขององค์กร Extra-territorial		ไม่ทราบ Unknown
ยอดรวม	-	249	328	104	-	-	-	54	48	-	-	TOTAL
ชาย	-	249	328	-	-	-	-	-	-	-	-	MALE
1. ผู้เป็นผู้ถือใบอนุญาตข้าราชการตบอาวุธและผู้จัดการ	-	-	-	-	-	-	-	-	-	-	-	1. Legislators, senior officials and managers
2. ผู้ประกอบวิชาชีพด้านต่างๆ	-	-	-	-	-	-	-	-	-	-	-	2. Professionals
3. ผู้ประกอบวิชาชีพด้านเทคนิคสาขาต่างๆ และอาชีพที่เกี่ยวข้อง	-	-	-	-	-	-	-	-	-	-	-	3. Technicians and associate professionals
4. เสมียน	-	-	-	-	-	-	-	-	-	-	-	4. Clerks
5. พนักงานบริการและพนักงานในร้านค้าและตลาด	-	-	328	-	-	-	-	-	-	-	-	5. Service workers and shop and market sales workers
6. ผู้ปฏิบัติงานที่มีฝีมือในด้านการเกษตรและการประมง	-	-	-	-	-	-	-	-	-	-	-	6. Skilled agricultural and fishery workers
7. ผู้ปฏิบัติงานด้านความสามาถทางฝีมือและธุรกิจการค้าที่เกี่ยวข้อง	-	-	-	-	-	-	-	-	-	-	-	7. Craft and related trades workers
8. ผู้ปฏิบัติการโรงงานและเครื่องจักรและผู้ปฏิบัติงานด้านการประกอบ	-	-	-	-	-	-	-	-	-	-	-	8. Plant and machine operators and assemblers
9. อาชีพที่นับรวมต่างๆ ในด้านการขายและการให้บริการ	-	249	-	-	-	-	-	-	-	-	-	9. Elementary occupations
10. คนงานซึ่งมีจัดจำแนกไม่ตรงอื่น	-	-	-	-	-	-	-	-	-	-	-	10. Workers not classifiable by occupation

ตารางที่ 14 จำนวนผู้ว่างงาน ที่เคยทำงานก่อน จำนวนตามอาชีพที่ทำงานครั้งสุดท้าย อุตสาหกรรมที่ทำงานครั้งสุดท้าย เพศ และเขตการปกครอง ภาคเหนือ (ต่อ)  
TABLE 14. UNEMPLOYED PERSONS, EVER WORKED BY LAST OCCUPATION, LAST INDUSTRY, SEX AND AREA, NORTHERN REGION (Contd.)

อาชีพที่ทำงานครั้งสุดท้าย	ในเขตเทศบาล MUNICIPAL AREA										รวมทั้งหมด : Person	
	กิจกรรมอสังหาริมทรัพย์ Real estate activities	กิจกรรมทางวิชาชีพ วิทยาศาสตร์และเทคโนโลยี Professional, scientific and technical activities	การบริหารสนับสนุน และป้องกันประเทศ Administrative and support service activities	การบริหารราชการและป้องกันประเทศ Public administration and defence	การศึกษา Education	กิจกรรมด้านสุขภาพ งานสังคมสงเคราะห์ Health and social work	ศิลปะ ความบันเทิง และนันทนาการ Art, entertainment and recreation	บริการด้านอื่นๆ Other service	งานในครัวเรือน ส่วนบุคคล Activities of household	กิจกรรมขององค์กร Extra-territorial		ไม่ทราบ Unknown
หญิง	-	-	-	104	-	-	-	54	48	-	-	FEMALE
1. ผู้บัญญัติกฎหมาย ข้าราชการระดับอาวุโส และผู้จัดการ	-	-	-	-	-	-	-	-	-	-	-	1. Legislators, senior officials and managers
2. ผู้ประกอบวิชาชีพด้านต่างๆ	-	-	-	-	-	-	-	-	-	-	-	2. Professionals
3. ผู้ประกอบวิชาชีพด้านเทคนิคสาขาต่างๆ และอาชีพที่เกี่ยวข้อง	-	-	-	-	-	-	-	-	-	-	-	3. Technicians and associate professionals
4. เสมียน	-	-	-	104	-	-	-	-	-	-	-	4. Clerks
5. พนักงานบริการและพนักงานในร้านค้า และตลาด	-	-	-	-	-	-	-	-	-	-	-	5. Service workers and shop and market sales workers
6. ผู้ปฏิบัติงานที่มีฝีมือในด้านการเกษตร และการประมง	-	-	-	-	-	-	-	-	-	-	-	6. Skilled agricultural and fishery workers
7. ผู้ปฏิบัติงานด้านความสามรถทางฝีมือ และธุรกิจการค้าที่เกี่ยวข้อง	-	-	-	-	-	-	-	-	-	-	-	7. Craft and related trades workers
8. ผู้ปฏิบัติการโรงงานและเครื่องจักร และผู้ปฏิบัติงานด้านการประกอบ	-	-	-	-	-	-	-	-	-	-	-	8. Plant and machine operators and assemblers
9. อาชีพอื่นพื้นฐานต่างๆ ในด้านการขาย และการให้บริการ	-	-	-	-	-	-	54	-	48	-	-	9. Elementary occupations
10. คนงานซึ่งไม่ได้จำแนกไว้ในหมวดอื่น	-	-	-	-	-	-	-	-	-	-	-	10. Workers not classifiable by occupation

ตารางที่ 14 จำนวนผู้ว่างงาน ที่เคยทำงานมาก่อน จำนวนคนอาชีพที่ทำครั้งสุดท้าย อาสาสมัครที่ทำครั้งสุดท้าย เพศ และเขตการปกครอง ภาคเหนือ (ต่อ)  
TABLE 14 UNEMPLOYED PERSONS, EVER WORKED BY LAST OCCUPATION, LAST INDUSTRY, SEX AND AREA, NORTHERN REGION (Contd.)

อาชีพที่ทำครั้งสุดท้าย	นอกเขตเทศบาล NON-MUNICIPAL AREA														รวม	TOTAL	เพศ	LAST OCCUPATION	
	อุตสาหกรรมที่ทำครั้งสุดท้าย Last Industry																		
	รวม	เกษตรกรรม	การทำเหมืองแร่และการประมง	การตัดไม้	ไฟฟ้า ก๊าซ ไอน้ำระบบปรับอากาศ	การจัดการน้ำ บำบัดน้ำเสีย และประปา	การก่อสร้าง	การขนส่ง และการขนส่ง	การขนส่ง และสถานที่เก็บสินค้า	บริการด้านอาหาร	ที่พักแรมและ	ข้อมูลข่าวสาร และการสื่อสาร	กิจกรรมการเงินและการประกันภัย	การประกอบกิจการ					การประกอบกิจการ
Total	Agriculture	Mining and Manufacturing	Electricity	Water supply and sewerage, waste	Construction	Transport, storage and communication	Accommodation and food service	Information and communication	Financial intermediation	Professional, technical and related occupations	Other occupations	Other occupations	Other occupations	Other occupations					
ยอดรวม	20,184	13,674	-	1,314	-	2,956	1,052	120	388	-	-	-	-	-	-	-	-	-	
ชาย	10,932	6,933	-	376	-	2,956	275	120	-	-	-	-	-	-	-	-	-	-	
1. ผู้ปฏิบัติงานตาม ราชการระดับอาวุโส และผู้จัดการ	-	-	-	-	-	-	-	-	-	-	-	-	-	-	-	-	-	-	1. Legislator, senior officials and manage
2. ผู้ประกอบวิชาชีพขั้นต้นต่างๆ	274	-	-	-	-	-	-	-	-	-	-	-	-	-	-	-	-	-	2. Professionals
3. ผู้ประกอบวิชาชีพด้านเทคนิคต่างๆ และอาชีพที่เกี่ยวข้อง	568	-	-	-	-	568	-	-	-	-	-	-	-	-	-	-	-	-	3. Technicians and associate professionals
4. เสมียน	651	-	-	376	-	-	275	-	-	-	-	-	-	-	-	-	-	-	4. Clerks
5. พนักงานบริการและพนักงานในร้านค้า และตลาด	-	-	-	-	-	-	-	-	-	-	-	-	-	-	-	-	-	-	5. Service workers and shop and market sales workers
6. ผู้ปฏิบัติงานที่มีฝีมือในด้านเกษตรกรรม และการประมง	5,250	5,250	-	-	-	-	-	-	-	-	-	-	-	-	-	-	-	-	6. Skilled agricultural and fishery workers
7. ผู้ปฏิบัติงานด้านความสามารถทางฝีมือ และธุรกิจการค้าที่เกี่ยวข้อง	641	-	-	-	-	641	-	-	-	-	-	-	-	-	-	-	-	-	7. Craftsmen and related trades workers
8. ผู้ปฏิบัติการโรงงานและเครื่องจักร และผู้ปฏิบัติงานด้านการประกอบ	1,013	-	-	-	-	894	-	120	-	-	-	-	-	-	-	-	-	-	8. Plant and machine operators and assemblers
9. อาชีพขั้นพื้นฐานต่างๆ ในด้านการขาย และการให้บริการ	2,536	1,683	-	-	-	853	-	-	-	-	-	-	-	-	-	-	-	-	9. Elementary occupations
10. คนงานที่มีได้จำแนกใช้ในหมวดอื่น	-	-	-	-	-	-	-	-	-	-	-	-	-	-	-	-	-	-	10. Workers not classifiable by occupation

ตารางที่ 14 จำนวนผู้ว่างงาน ที่เคยทำงานมาก่อน จำแนกตามอาชีพที่ทำครั้งสุดท้าย อุตสาหกรรมที่ทำครั้งสุดท้าย เพศ และเขตการปกครอง ภาคเหนือ (ต่อ)  
TABLE 14 UNEMPLOYED PERSONS, EVER WORKED BY LAST OCCUPATION, LAST INDUSTRY, SEX AND AREA, NORTHERN REGION (Contd.)

อาชีพที่ทำครั้งสุดท้าย	นอกเขตเทศบาล NON-MUNICIPAL AREA														รวม	เพศ	จำนวน		
	อุตสาหกรรมที่ทำครั้งสุดท้าย Last Industry																		
	รวม	การทำการเหมืองแร่และการประมง Agriculture	การผลิตไฟฟ้า ก๊าซไอน้ำระบบปรับอากาศ	การก่อสร้าง	การขนส่ง และการขนถ่ายสินค้า	การขนส่ง และการขนถ่ายสินค้า	ที่พักแรมและบริการด้านอาหาร	ข้อมูลข่าวสารและการสื่อสาร	กิจกรรมการเงินและการประกันภัย	การก่อสร้าง	การก่อสร้าง	การก่อสร้าง	การก่อสร้าง	การก่อสร้าง				การก่อสร้าง	
1. ผู้ปฏิบัติงานหมาย และผู้จัดการ	9,252	6,741	938	-	-	777	388	-	-	-	-	-	-	-	-	388	388	FEMALE	
2. ผู้ประกอบวิชาชีพชั้นต้น	-	-	-	-	-	-	-	-	-	-	-	-	-	-	-	-	-	-	1. Legislator, senior officials and manage
3. ผู้ประกอบวิชาชีพด้านเทคนิคสาขาต่าง ๆ และอาชีพที่เกี่ยวข้อง	570	-	-	-	-	570	-	-	-	-	-	-	-	-	-	-	-	-	2. Professionals
4. เสมียน	207	-	-	-	-	207	-	-	-	-	-	-	-	-	-	-	-	-	3. Technicians and associate professionals
5. พนักงานบริการและพนักงานในร้านค้า และตลาด	388	-	-	-	-	-	-	-	-	-	-	-	-	-	-	388	-	-	4. Clerks
6. ผู้ปฏิบัติงานที่มีฝีมือในด้านการเกษตร และการประมง	3,402	3,402	-	-	-	-	-	-	-	-	-	-	-	-	-	-	-	-	5. Service workers and shop and market sales workers
7. ผู้ปฏิบัติงานด้านความสามารถทางฝีมือ และธุรกิจการค้าที่เกี่ยวข้อง	-	-	-	-	-	-	-	-	-	-	-	-	-	-	-	-	-	-	6. Skilled agricultural and fishery workers
8. ผู้ปฏิบัติการโรงงานและเครื่องจักร และผู้ปฏิบัติงานด้านการประกอบ	448	-	448	-	-	-	-	-	-	-	-	-	-	-	-	-	-	-	7. Craftsmen and related trades workers
9. อาชีพขั้นพื้นฐานต่าง ๆ ในด้านการขาย และการให้บริการ	4,237	3,339	490	-	-	-	-	-	-	-	-	-	-	-	-	-	-	-	8. Plant and machine operators and assemblers
10. คนงานที่ไม่มีได้จำแนกไว้ในหมวดอื่น	-	-	-	-	-	-	-	-	-	-	-	-	-	-	-	-	-	-	9. Elementary occupations
	-	-	-	-	-	-	-	-	-	-	-	-	-	-	-	-	-	-	10. Workers not classifiable by occupation

ตารางที่ 14 จำนวนผู้ว่างงานที่เคยทำงานมาก่อน จำแนกตามอาชีพที่ทำครั้งสุดท้าย อุตสาหกรรมที่ทำครั้งสุดท้าย เพศ และเขตการปกครอง ภาคเหนือ (ต่อ)  
TABLE 14. UNEMPLOYED PERSONS, EVER WORKED BY LAST OCCUPATION, LAST INDUSTRY, SEX AND AREA, NORTHERN REGION (Contd.)

อาชีพที่ทำครั้งสุดท้าย	อุตสาหกรรมที่ทำครั้งสุดท้าย (ต่อ) Last Industry (Contd.)										ทั้งหมด	
	กิจกรรมอสังหาริมทรัพย์	กิจกรรมทางวิชาชีพ	การบริหารสนับสนุนและป้องกันประเทศ	การบริหารราชการ	การศึกษา	การศึกษางานสังคมสงเคราะห์	ศิลปะ ความบันเทิง และนันทนาการ	บริการด้านอื่นๆ	งานในครัวเรือน	กิจกรรมขององค์กร		ไม่ทราบ
	Real estate activities	Professional, scientific and technical activities	Administrative and support activities	Public administration	Education	Health and social work	Art, entertainment and recreation	Other service	Activities of household	Extra-territorial	Unknown	LAST OCCUPATION
ยอดรวม	-	-	-	408	274	-	-	-	-	-	-	TOTAL
ชาย	-	-	-	-	274	-	-	-	-	-	-	MALE
1. ผู้ปฏิบัติงานนายช่างการกระเบื้องปูเสื่อและผู้จัดการ	-	-	-	-	-	-	-	-	-	-	-	1. Legislators, senior officials and managers
2. ผู้ประกอบวิชาชีพด้านต่างๆ	-	-	-	-	274	-	-	-	-	-	-	2. Professionals
3. ผู้ประกอบวิชาชีพด้านเทคนิคสถานต่างๆ และอาชีพที่เกี่ยวข้อง	-	-	-	-	-	-	-	-	-	-	-	3. Technicians and associate professionals
4. เสมียน	-	-	-	-	-	-	-	-	-	-	-	4. Clerks
5. พนักงานบริการและพนักงานในร้านค้าและตลาด	-	-	-	-	-	-	-	-	-	-	-	5. Service workers and shop and market sales workers
6. ผู้ปฏิบัติงานที่มีมือในด้านเกษตรและภาคประมง	-	-	-	-	-	-	-	-	-	-	-	6. Skilled agricultural and fishery workers
7. ผู้ปฏิบัติงานด้านความสามารถทางฝีมือและธุรกิจการค้าที่เกี่ยวข้อง	-	-	-	-	-	-	-	-	-	-	-	7. Craft and related trades workers
8. ผู้ปฏิบัติการโรงงานและเครื่องจักรและผู้ปฏิบัติงานด้านการประกอบ	-	-	-	-	-	-	-	-	-	-	-	8. Plant and machine operators and assemblers
9. อาชีพขั้นพื้นฐานต่างๆ ในด้านการขายและการให้บริการ	-	-	-	-	-	-	-	-	-	-	-	9. Elementary occupations
10. คนงานซึ่งไม่ได้จำแนกไว้ให้หมวดอื่น	-	-	-	-	-	-	-	-	-	-	-	10. Workers not classifiable by occupation

ตารางที่ 14 จำนวนผู้ว่างงาน ที่เคยทำงานมาก่อน จำแนกตามอาชีพที่ทำครั้งสุดท้าย อุตสาหกรรมที่ทำครั้งสุดท้าย เพศ และเขตการปกครอง ภาคเหนือ (ต่อ)  
TABLE 14. UNEMPLOYED PERSONS, EVER WORKED BY LAST OCCUPATION, LAST INDUSTRY, SEX AND AREA, NORTHERN REGION (Contd.)

อาชีพที่ทำครั้งสุดท้าย	อุตสาหกรรมที่ทำครั้งสุดท้าย (ต่อ) Last Industry (Contd.)										ทั้งหมด	
	กิจกรรม อสังหาริมทรัพย์ Real estate activities	กิจกรรมทางวิชาชีพ วิทย์และเทคโนโลยี Professional, scientific technical activities	การบริหารสนับสนุน และป้องกันประเทศ Administrative and support activities	การบริหารราชการ ป้องกันประเทศ Public admini- stration defence	การศึกษา Education	งานสังคมสงเคราะห์ Health and Art, entertainment social work	ศิลปะ ความบันเทิง และนันทนาการ Art, entertainment	บริการด้านอื่นๆ Other service	งานในครัวเรือน ส่วนบุคคล Activities of household	กิจกรรมของ องค์กร Extra- territorial		ไม่ทราบ Unknown
หญิง	-	-	-	408	-	-	-	-	-	-	-	FEMALE
1. ผู้บัญญัติกฎหมาย ข้าราชการระดับอาวุโส และผู้จัดการ	-	-	-	-	-	-	-	-	-	-	-	1. Legislators, senior officials and managers
2. ผู้ประกอบวิชาชีพด้านต่างๆ	-	-	-	-	-	-	-	-	-	-	-	2. Professionals
3. ผู้ประกอบวิชาชีพด้านเทคนิคสาขาต่างๆ และอาชีพที่เกี่ยวข้อง	-	-	-	-	-	-	-	-	-	-	-	3. Technicians and associate professionals
4. เสมียน	-	-	-	-	-	-	-	-	-	-	-	4. Clerks
5. พนักงานบริการและพนักงานในร้านค้า และตลาด	-	-	-	-	-	-	-	-	-	-	-	5. Service workers and shop and market sales workers
6. ผู้ปฏิบัติงานที่มีฝีมือในด้านเกษตร และกึ่งประมง	-	-	-	-	-	-	-	-	-	-	-	6. Skilled agricultural and fishery workers
7. ผู้ปฏิบัติงานด้านความสามารถทางฝีมือ และธุรกิจการค้าที่เกี่ยวข้อง	-	-	-	-	-	-	-	-	-	-	-	7. Craft and related trades workers
8. ผู้ปฏิบัติการโรงงานและเครื่องจักร และผู้ปฏิบัติงานด้านการประกอบ	-	-	-	-	-	-	-	-	-	-	-	8. Plant and machine operators and assemblers
9. อาชีพขั้นพื้นฐานต่างๆ ในด้านการขาย และการให้บริการ	-	-	-	408	-	-	-	-	-	-	-	9. Elementary occupations
10. คนงานซึ่งไม่ได้จำแนกไว้ในหมวดอื่น	-	-	-	-	-	-	-	-	-	-	-	10. Workers not classifiable by occupation

ไตรมาสที่ 1/2557 - Quarter 1/2014

นอกเขตเทศบาล NON-MUNICIPAL AREA

หน่วยนับคน : Person

ตารางที่ 15 จำนวนลูกจ้าง จำนวนตามค่าจ้างเฉลี่ย ผลประโยชน์อื่นๆ ที่ได้รับ อุตสาหกรรม ภาคเหนือ  
TABLE 15 EMPLOYEE BY AVERAGE WAGE, FRINGE BENEFIT, INDUSTRY, NORTHERN REGION

ไตรมาสที่ 1/2557 : Quarter 1/2014

หน่วยเป็นพัน : in Thousands

อุตสาหกรรม	จำนวนลูกจ้าง Total Employee	ค่าจ้างเฉลี่ย Average Wage	ลูกจ้างที่ได้รับผลประโยชน์อื่นๆ						Employee Receive Fringe Benefit				INDUSTRY
			ได้รับเป็นเงิน In Cash			ได้รับเป็นสิ่งของ In Kind			ได้รับเป็นเงิน In Kind		ได้รับเป็นสิ่งของ In Kind		
			โบนัส Bonus	ค่าล่วงเวลา Overtime	เงินอื่นๆ Other Income	อาหาร Food	เครื่องแต่งกาย Clothes	ที่อยู่อาศัย Housing	อื่นๆ Others				
<b>ยอดรวม</b>	2,473.2	9,939.3	44.9	136.7	335.7	130.4	10.3	76.4	52.8	TOTAL			
1 เกษตรกรรม การป่าไม้ และการประมง	438.5	4,860.2	0.4	-	1.7	11.7	0.4	3.3	12.6	1. Agriculture, forestry and fishing			
2. การทำเหมืองแร่ และเหมืองหิน	20.3	9,405.9	0.3	4.9	2.5	1.4	0.6	2.7	-	2. Mining and quarrying			
3. การผลิต	350.4	7,640.7	24.9	51.0	53.6	20.5	2.8	8.9	8.1	3. Manufacturing			
4. ไฟฟ้า ก๊าซ ไอน้ำและระบบปรับอากาศ	22.2	27,308.8	0.1	1.7	6.7	-	-	0.2	0.3	4. Electricity, gas, steam and air conditioning supply			
5. การจัดหา น้ำ การจัดการและการบำบัดน้ำเสีย ของเสีย และสิ่งปฏิกูล	6.8	13,806.3	-	0.4	0.7	0.0	-	0.2	-	5. Water supply; sewerage, waste management and remediation activities			
6. การก่อสร้าง	418.6	6,906.5	0.7	5.6	3.1	5.4	-	2.7	14.0	6. Construction			
7. การขนส่ง และการขายปลีก การซ่อมยานยนต์	305.1	8,446.5	8.3	17.2	42.4	16.1	3.6	8.6	0.9	7. Wholesale and retail trade; repair of motor vehicles and motorcycles			
8. การขนส่ง และสถานที่เก็บสินค้า	40.8	12,284.0	0.3	4.9	8.7	0.8	0.5	0.6	0.5	8. Transportation and storage			
9. ที่พักแรมและบริการด้านอาหาร	101.3	7,228.1	1.7	4.7	17.4	46.3	0.3	4.1	7.3	9. Accommodation and food service activities			
10. ข้อมูลข่าวสารและการสื่อสาร	10.0	21,846.0	-	1.6	1.0	-	0.1	0.5	0.1	10. Information and communication			
11. กิจกรรมทางการเงินและการประกันภัย	53.6	17,920.7	2.0	0.1	11.8	-	0.1	1.1	0.8	11. Financial and insurance activities			
12. กิจกรรมอสังหาริมทรัพย์	6.6	14,143.0	-	-	-	-	-	0.7	0.6	12. Real estate activities			
13. กิจกรรมทางวิชาชีพ วิทยาศาสตร์ และเทคนิค	13.8	13,445.8	1.0	-	1.1	0.6	0.3	0.5	1.6	13. Professional, scientific and technical activities			
14. กิจกรรมการบริหารและการสนับสนุน	31.0	9,224.2	0.2	3.8	4.7	4.3	1.3	0.3	0.1	14. Administrative and support service activities			
15. การบริหารราชการ การป้องกันประเทศ การประกันสังคม	266.3	14,238.3	3.2	4.8	65.9	1.5	0.3	11.5	2.5	15. Public administration and defence; compulsory social security			
16. การศึกษา	188.1	22,471.3	0.8	2.6	88.4	7.1	-	12.2	2.7	16. Education			
17. กิจกรรมด้านสุขภาพและงานสังคมสงเคราะห์	120.3	15,406.7	0.8	33.3	22.9	3.6	-	10.4	0.4	17. Human health and social work activities			
18. ศิลปะ ความบันเทิง และนันทนาการ	24.9	7,787.5	-	0.2	1.6	3.5	-	2.7	-	18. Arts, entertainment and recreation			
19. กิจกรรมบริการด้านอื่น ๆ	27.5	7,523.1	-	0.1	1.2	2.0	-	1.8	-	19. Other service activities			
20. กิจกรรมการจ้างงานในครัวเรือนส่วนบุคคล การผลิตสินค้าและบริการที่ตนเองเพื่อใช้ส่วนตัว	25.8	5,340.5	0.3	-	0.4	5.7	0.2	3.5	0.1	20. Activities of households as employers; undifferentiated goods and services-producing activities of households for own use			
21. กิจกรรมขององค์กรระหว่างประเทศ	1.3	20,313.3	-	-	-	-	-	-	-	21. Activities of extraterritorial organizations and bodies			
22. ไม่ทราบ	-	-	-	-	-	-	-	-	-	22. Unknown			

ตารางที่ 15 จำนวนลูกจ้าง จำแนกตามค่าจ้างเฉลี่ย ผลประโยชน์อื่นๆ ที่ได้รับ อุตสาหกรรม และเพศ ภาคเหนือ  
TABLE 15 EMPLOYEE BY AVERAGE WAGE, FRINGE BENEFIT, INDUSTRY AND SEX, NORTHERN REGION

อุตสาหกรรม Industry	จำนวนลูกจ้าง Total Employee	ลูกจ้างที่ได้รับผลประโยชน์อื่นๆ Employee Receive Fringe Benefit										ค่าจ้างเฉลี่ย Average Wage	อุตสาหกรรม INDUSTRY	
		ได้รับเป็นเงิน in Cash					ได้รับเป็นสิ่งของ In Kind							
		โบนัส Bonus	ค่าล่วงเวลา Overtime	เงินอื่นๆ Other Income	อาหาร Food	เครื่องแต่งกาย Clothes	ที่อยู่อาศัย Housing	อื่นๆ Others						
<b>ชาย</b>	1,403.0	20.1	63.8	184.7	6.7	48.5	29.6						<b>MALE</b>	
1.เกษตรกรรม การป่าไม้ และการประมง	245.7	0.3	-	1.2	8.0	1.8	6.1	1.1	0.0	0.0	0.0	0.0	1.1	1. Agriculture, forestry and fishing
2.การทำเหมืองแร่ และเหมืองหิน	18.0	0.3	4.7	2.5	1.4	2.0	-	0.6	0.4	0.0	0.0	0.0	-	2. Mining and quarrying
3. การผลิต	161.6	10.3	19.2	22.4	8.0	6.7	2.4	1.0	1.0	0.0	0.0	0.0	1.0	3. Manufacturing
4. ไฟฟ้า ก๊าซ ไอน้ำ และระบบปรับอากาศ	17.6	-	1.4	6.1	-	0.2	0.3	-	-	0.0	0.0	0.0	-	4. Electricity, gas, steam and air conditioning supply
5. การจัดหา น้ำ การจัดการและการบำบัดน้ำเสีย ของเสีย และสิ่งปฏิกูล	5.5	-	-	0.7	0.0	0.2	-	-	-	0.0	0.0	0.0	-	5. Water supply; sewerage, waste management and remediation activities
6. การก่อสร้าง	337.5	0.7	5.6	2.7	5.4	2.7	12.7	-	-	0.0	0.0	0.0	12.7	6. Construction
7. การขนส่ง และการขุดเจาะ การซ่อมยานยนต์	172.5	4.1	8.0	28.4	10.9	8.4	0.8	2.2	0.5	0.6	0.6	0.6	0.8	7. Wholesale and retail trade; repair of motor vehicles and motorcycles
8. การขนส่ง และสถานที่เคาน์เตอร์	35.0	0.1	35.0	7.7	0.8	0.6	0.5	0.5	0.5	0.6	0.6	0.6	0.5	8. Transportation and storage
9. ที่พักแรมและบริการด้านอาหาร	34.9	0.9	2.5	6.3	14.3	1.7	2.3	-	-	0.0	0.0	0.0	2.3	9. Accommodation and food service activities
10. ซ่อมแซมยานยนต์และการสื่อสาร	7.7	-	1.6	0.8	-	0.5	0.1	0.1	0.1	0.5	0.5	0.5	0.1	10. Information and communication
11. กิจกรรมทางการเงินและการประกันภัย	27.0	1.7	0.1	7.6	-	0.9	0.1	-	-	0.0	0.0	0.0	0.1	11. Financial and insurance activities
12. กิจกรรมอสังหาริมทรัพย์	3.4	-	-	-	-	-	-	-	-	-	-	-	-	12. Real estate activities
13. กิจกรรมทิวทัศน์ วิทยาศาสตร์ และเทคนิค	5.3	-	-	0.3	-	0.1	0.6	0.3	0.3	0.1	0.1	0.1	0.6	13. Professional, scientific and technical activities
14. กิจกรรมการบริการและการพักผ่อน	15.0	-	2.8	1.5	2.1	-	1.3	1.3	1.3	-	-	-	1.3	14. Administrative and support service activities
15. การบริหารราชการ การป้องกันประเทศ การประมง	178.0	1.3	2.8	53.2	0.0	9.5	2.1	0.3	0.3	9.5	2.1	2.1	2.1	15. Public administration and defence; compulsory social security
16. การศึกษา	74.3	0.4	1.6	37.1	1.4	6.7	1.4	-	-	6.7	1.4	1.4	1.4	16. Education
17. กิจกรรมด้านสุขภาพและงานสังคมสงเคราะห์	28.4	-	8.5	5.2	-	4.0	0.3	-	-	4.0	0.3	0.3	0.3	17. Human health and social work activities
18. ศิลปะ ความบันเทิง และนันทนาการ	15.1	-	0.2	0.8	3.4	1.9	1.9	-	-	1.9	1.9	1.9	1.9	18. Arts, entertainment and recreation
19. กิจกรรมบริการด้านอื่น ๆ	15.3	-	-	0.1	0.5	0.6	-	-	-	0.6	0.6	0.6	-	19. Other service activities
20. กิจกรรมการจ้างงานในครัวเรือนส่วนบุคคล การผลิตสินค้าและบริการที่ตนเองใช้ไม่ได้รับเงินเดือน	4.6	0.1	-	0.1	0.1	0.1	-	-	-	0.1	0.1	0.1	-	20. Activities of households as employers; undifferentiated goods and services-producing activities of households for own use
21. กิจกรรมขององค์กรระหว่างประเทศ	0.9	-	-	-	-	-	-	-	-	-	-	-	-	21. Activities of extraterritorial organizations and bodies
22. ไม่ทราบ	-	-	-	-	-	-	-	-	-	-	-	-	-	22. Unknown
<b>หญิง</b>	1,070.1	24.8	73.0	151.1	73.5	27.9	23.1	3.6	3.6	27.9	23.1	23.1	23.1	<b>FEMALE</b>
1.เกษตรกรรม การป่าไม้ และการประมง	192.9	0.1	-	0.5	3.6	1.5	6.6	-	-	1.5	1.5	1.5	1.5	1. Agriculture, forestry and fishing
2.การทำเหมืองแร่ และเหมืองหิน	2.3	-	0.1	-	-	0.7	-	-	-	0.7	0.7	0.7	-	2. Mining and quarrying
3. การผลิต	188.8	14.6	31.9	31.3	12.5	2.2	5.7	1.8	1.8	2.2	2.2	2.2	3. Manufacturing	
4. ไฟฟ้า ก๊าซ ไอน้ำ และระบบปรับอากาศ	4.6	0.1	0.3	0.6	-	-	-	-	-	-	-	-	-	4. Electricity, gas, steam and air conditioning supply
5. การจัดหา น้ำ การจัดการและการบำบัดน้ำเสีย ของเสีย และสิ่งปฏิกูล	1.2	-	0.4	-	-	-	-	-	-	-	-	-	-	5. Water supply; sewerage, waste management and remediation activities
6. การก่อสร้าง	81.1	0.0	-	0.4	-	-	-	-	-	-	-	-	-	6. Construction
7. การขนส่ง และการขายปลีก การซ่อมยานยนต์	132.7	4.2	9.2	14.0	5.2	0.2	0.1	1.4	1.4	0.2	0.2	0.2	0.1	7. Wholesale and retail trade; repair of motor vehicles and motorcycles
8. การขนส่ง และสถานที่เคาน์เตอร์	5.8	0.2	0.1	1.0	-	-	-	-	-	-	-	-	-	8. Transportation and storage
9. ที่พักแรมและบริการด้านอาหาร	66.5	0.8	2.2	11.2	32.0	2.4	5.0	0.3	0.3	2.4	2.4	2.4	5.0	9. Accommodation and food service activities
10. ซ่อมแซมยานยนต์และการสื่อสาร	2.4	-	-	0.3	-	-	-	-	-	-	-	-	-	10. Information and communication
11. กิจกรรมทางการเงินและการประกันภัย	26.5	0.4	-	4.1	-	0.2	0.7	-	-	0.2	0.2	0.2	0.7	11. Financial and insurance activities
12. กิจกรรมอสังหาริมทรัพย์	3.2	-	-	-	-	0.7	0.6	-	-	0.7	0.7	0.7	0.6	12. Real estate activities
13. กิจกรรมทิวทัศน์ วิทยาศาสตร์ และเทคนิค	8.5	1.0	1.0	0.8	0.6	0.4	0.4	-	-	0.4	0.4	0.4	0.4	13. Professional, scientific and technical activities
14. กิจกรรมการบริการและการพักผ่อน	16.0	0.2	1.0	3.2	2.2	0.3	0.1	-	-	0.3	0.3	0.3	0.1	14. Administrative and support service activities
15. การบริหารราชการ การป้องกันประเทศ การประมง	88.3	1.9	2.0	12.7	1.5	2.0	0.4	-	-	2.0	2.0	2.0	0.4	15. Public administration and defence; compulsory social security
16. การศึกษา	113.8	0.4	1.0	51.3	5.7	5.5	1.3	-	-	5.5	5.5	5.5	1.3	16. Education
17. กิจกรรมด้านสุขภาพและงานสังคมสงเคราะห์	91.9	0.8	24.8	17.7	3.1	6.5	0.1	-	-	6.5	6.5	6.5	0.1	17. Human health and social work activities
18. ศิลปะ ความบันเทิง และนันทนาการ	9.8	-	-	0.8	0.2	0.8	-	-	-	0.8	0.8	0.8	-	18. Arts, entertainment and recreation
19. กิจกรรมบริการด้านอื่น ๆ	12.2	-	0.1	1.1	1.5	1.2	-	-	-	1.2	1.2	1.2	-	19. Other service activities
20. กิจกรรมการจ้างงานในครัวเรือนส่วนบุคคล การผลิตสินค้าและบริการที่ตนเองใช้ไม่ได้รับเงินเดือน	21.2	0.3	-	0.3	5.6	3.4	0.1	0.2	0.2	3.4	3.4	3.4	0.1	20. Activities of households as employers; undifferentiated goods and services-producing activities of households for own use
21. กิจกรรมขององค์กรระหว่างประเทศ	0.4	-	-	-	-	-	-	-	-	-	-	-	-	21. Activities of extraterritorial organizations and bodies
22. ไม่ทราบ	-	-	-	-	-	-	-	-	-	-	-	-	-	22. Unknown



ตารางที่ 15 จำนวนลูกจ้าง จำนวนตามค่าจ้างเฉลี่ย ผลประโยชน์อื่นๆ ที่ได้รับ อุตสาหกรรม เขต และเขตการปกครอง ภาคเหนือ (ต่อ)

TABLE 15 EMPLOYEE BY AVERAGE WAGE, FRINGE BENEFIT, INDUSTRY, SEX AND AREA, NORTHERN REGION (Contd.)

หน่วยเป็นพัน : in Thousands

อุตสาหกรรม	จำนวนลูกจ้าง Total Employee	ในเขตเทศบาล MUNICIPAL AREA										INDUSTRY	
		ค่าจ้างเฉลี่ย		ได้รับเป็นเงิน In Cash		เงินอื่นๆ		ได้รับเป็นสิ่งของ In Kind		ได้รับเป็นค่าเช่า			Industry
		Average Wage	Bonus	Overtime	Other Income	Food	Clothes	Housing	Others	Food	Clothes		
ยอดรวม	1,055.2	11,949.5	26.7	84.8	196.7	64.0	6.8	40.9	15.6	TOTAL			
ชาย	560.6	12,312.2	12.8	35.2	100.7	26.2	5.2	22.9	7.0	MALE			
1.เกษตรกรรม การป่าไม้ และการประมง	40.6	5,467.6	-	-	-	2.8	0.4	0.3	0.6	1. Agriculture, forestry and fishing			
2.การค้าปลีกและซ่อมแซม	1.5	17,110.1	0.3	0.7	0.6	0.4	0.6	-	-	2. Mining and quarrying			
3. การผลิต	76.5	9,695.9	6.3	14.0	15.1	2.8	1.0	3.5	0.4	3. Manufacturing			
4. ไฟฟ้า ก๊าซ ไอน้ำและระบบปรับอากาศ	8.6	39,110.5	-	1.4	3.6	-	-	0.2	0.3	4. Electricity, gas, steam and air conditioning supply			
5. การจัดหา น้ำ การจัดการและการบำบัดน้ำเสีย ของเสีย และสิ่งมีค่า	2.7	16,286.6	-	-	0.1	0.0	-	0.2	-	5. Water supply; sewerage, waste management and remediation activities			
6. การก่อสร้าง	112.8	7,423.5	0.1	2.4	1.5	1.4	-	2.2	1.0	6. Construction			
7. การขายส่ง และการขายปลีก การซ่อมยานยนต์	86.5	8,752.0	3.4	4.4	17.7	3.6	1.2	3.2	0.2	7. Wholesale and retail trade; repair of motor vehicles and motorcycles			
8. การขนส่ง และสถานที่เก็บสินค้า	14.5	13,353.5	0.1	0.8	2.5	0.3	-	0.3	-	8. Transportation and storage			
9. ที่พักแรมและบริการด้านอาหาร	26.4	8,617.4	0.9	2.3	4.8	10.4	-	1.3	2.3	9. Accommodation and food service activities			
10. ข้อมูลข่าวสารและการสื่อสาร	4.7	22,717.5	-	0.2	0.8	-	0.1	0.5	0.1	10. Information and communication			
11. กิจกรรมทางการเงินและการประกันภัย	17.1	22,558.0	0.9	0.1	3.5	-	0.1	0.1	0.1	11. Financial and insurance activities			
12. กิจกรรมอสังหาริมทรัพย์	2.2	11,095.9	-	-	-	-	-	-	-	12. Real estate activities			
13. กิจกรรมทางวิชาชีพ วิทยาศาสตร์ และเทคนิค	1.9	22,442.6	-	-	0.3	-	0.3	0.1	-	13. Professional, scientific and technical activities			
14. กิจกรรมการบริหารและการสนับสนุน	11.3	9,882.2	-	2.4	1.5	2.1	1.3	-	-	14. Administrative and support service activities			
15. การบริหารราชการ การป้องกันประเทศ	75.6	17,450.4	0.5	1.4	26.0	0.0	0.3	5.1	0.8	15. Public administration and defence; compulsory social security			
การประกันสังคม													
16. การศึกษา	38.2	25,617.3	0.4	0.8	18.5	0.7	-	3.2	0.8	16. Education			
17. กิจกรรมด้านสุขภาพและงานสังคมสงเคราะห์	19.9	18,631.2	-	4.5	3.9	0.6	-	2.5	0.3	17. Human health and social work activities			
18. ศิลปะ ความบันเทิง และนันทนาการ	4.8	9,302.7	-	-	0.1	1.3	-	0.2	-	18. Arts, entertainment and recreation			
19. กิจกรรมบริการด้านอื่น ๆ	11.9	8,554.7	-	-	0.1	0.0	-	0.1	-	19. Other service activities			
20. กิจกรรมการทำงานในครัวเรือนส่วนบุคคล	2.8	7,582.8	0.1	-	0.1	0.1	-	0.1	-	20. Activities of households as employers; undifferentiated goods and services-producing activities of households for own use			
การผลิตสินค้าและบริการที่ขึ้นเองเพื่อใช้ในครัวเรือน													
21. กิจกรรมขององค์การระหว่างประเทศ	0.4	36,927.5	-	-	-	-	-	-	-	21. Activities of extraterritorial organizations and bodies			
22. ไม่ทราบ	-	-	-	-	-	-	-	-	-	22. Unknown			



ตารางที่ 15 จำนวนลูกจ้าง จำนวนตามค่าจ้างเฉลี่ย ผลประโยชน์อื่นๆ ที่ได้รับ อุตสาหกรรม เพศ และเขตการปกครอง ภาคเหนือ (ต่อ)  
TABLE 15 EMPLOYEE BY AVERAGE WAGE, FRINGE BENEFIT, INDUSTRY, SEX AND AREA, NORTHERN REGION (Contd.)

หน่วยเป็นพัน : In Thousands

อุตสาหกรรม	จำนวนลูกจ้าง Total Employee	ค่าจ้างเฉลี่ย Average Wage	นอกเขตเทศบาล NON-MUNICIPAL AREA										INDUSTRY
			ลูกจ้างที่ได้รับผลประโยชน์อื่นๆ					Employee Receive Fringe Benefit					
			ได้รับเป็นเงิน In Cash	โบนัส Bonus	ค่าล่วงเวลา Overtime	เงินอื่นๆ Other Income	อาหาร Food	เครื่องแต่งกาย Clothes	ที่อยู่อาศัย Housing	อื่นๆ Others			
<b>ยอดรวม</b>	1,417.9	8,443.3	18.2	51.9	139.0	66.4	3.5	35.4	37.1	TOTAL			
<b>ชาย</b>	842.5	8,712.0	7.3	28.6	84.0	30.6	1.4	25.6	22.7	MALE			
1.เกษตรกรรม การป่าไม้ และการประมง	205.1	5,261.9	0.3	-	1.2	5.2	-	1.5	5.5	1. Agriculture, forestry and fishing			
2.การทำเหมืองแร่ และเหมืองหิน	16.5	9,017.2	-	4.0	1.9	1.0	-	2.0	-	2. Mining and quarrying			
3. การผลิต	85.1	8,035.5	4.1	5.2	7.3	5.2	-	3.2	2.0	3. Manufacturing			
4. ไฟฟ้า ก๊าซ ไอน้ำและระบบปรับอากาศ	9.0	20,556.2	-	-	2.5	-	-	-	-	4. Electricity, gas, steam and air conditioning supply			
5. การจัดหา การจัดการและการบำบัดน้ำเสีย ของเสีย และสิ่งปฏิกูล	2.8	13,325.2	-	-	0.6	-	-	-	-	5. Water supply; sewerage, waste management and remediation activities			
6. การก่อสร้าง	224.7	7,051.6	0.6	3.2	1.2	4.0	-	0.5	11.7	6. Construction			
7. การขายส่ง และการขายปลีก การซ่อมยานยนต์	86.0	8,053.9	0.7	3.7	10.7	7.3	0.9	5.2	0.6	7. Wholesale and retail trade; repair of motor vehicles and motorcycles			
8. การขนส่ง และสถานที่เก็บสินค้า	20.4	9,875.8	-	4.1	5.1	0.6	0.5	0.4	0.5	8. Transportation and storage			
9. ที่พักแรมและบริการด้านอาหาร	8.5	7,591.0	-	0.2	1.4	3.9	-	0.5	-	9. Accommodation and food service activities			
10. ข้อมูลข่าวสารและการสื่อสาร	3.0	23,821.9	-	1.4	-	-	-	-	-	10. Information and communication			
11. กิจกรรมทางการเงินและการประกันภัย	10.0	11,684.1	0.8	-	4.2	-	-	0.7	-	11. Financial and insurance activities			
12. กิจกรรมอสังหาริมทรัพย์	1.2	40,000.0	-	-	-	-	-	-	-	12. Real estate activities			
13. กิจกรรมทฤษฎีชีพ วิทยาศาสตร์ และเทคนิค	3.4	10,413.2	-	-	-	-	-	-	0.6	13. Professional, scientific and technical activities			
14. กิจกรรมการบริหารและการสนับสนุน	3.6	8,737.1	-	0.4	-	-	-	-	-	14. Administrative and support service activities			
15. การบริหารราชการ การป้องกันประเทศ การประกันสังคม	102.4	12,767.0	0.8	1.4	27.3	-	-	4.4	1.3	15. Public administration and defence; compulsory social security			
16. การศึกษา	36.1	22,681.5	-	0.8	18.6	0.8	-	3.5	0.6	16. Education			
17. กิจกรรมด้านสุขภาพและงานสังคมสงเคราะห์	8.5	14,757.7	-	4.0	1.3	-	-	1.5	-	17. Human health and social work activities			
18. ศิลปะ ความบันเทิง และนันทนาการ	10.3	6,651.4	-	0.2	0.7	2.1	-	1.8	-	18. Arts, entertainment and recreation			
19. กิจกรรมบริการด้านอื่น ๆ	3.4	7,422.6	-	-	-	0.5	-	0.5	-	19. Other service activities			
20. กิจกรรมการจ้างงานในครัวเรือนส่วนบุคคล การผลิตสินค้าและบริการที่ทำงานเองเพื่อใช้ในครัวเรือน	1.8	2,751.7	-	-	-	-	-	-	-	20. Activities of households as employers; undifferentiated goods and services-producing activities of households for own use			
21. กิจกรรมขององค์กรระหว่างประเทศ	0.5	15,024.6	-	-	-	-	-	-	-	21. Activities of extraterritorial organizations and bodies			
22. ไม่ทราบ	-	-	-	-	-	-	-	-	-	22. Unknown			

ตารางที่ 15 จำนวนลูกจ้าง จำนวนตามค่าจ้างเฉลี่ย ผลประโยชน์อื่นๆ ที่ได้รับ อุตสาหกรรม เพศ และเขตการปกครอง ภาคเหนือ (ต่อ)  
TABLE 15 EMPLOYEE BY AVERAGE WAGE, FRINGE BENEFIT, INDUSTRY, SEX AND AREA, NORTHERN REGION (Contd.)

หน่วยเป็นพัน : in Thousands

อุตสาหกรรม	จำนวนลูกจ้าง Total Employee	นอกเขตเทศบาล NON-MUNICIPAL AREA										INDUSTRY
		ลูกจ้างที่ได้รับผลประโยชน์อื่นๆ					Employee Receive Fringe Benefit					
		ค่าจ้างเฉลี่ย Average Wage	ได้รับเป็นเงิน In Cash	โบนัส Bonus	ค่าล่วงเวลา Overtime	เงินอื่นๆ Other Income	อาหาร Food	เครื่องแต่งกาย Clothes	ที่อยู่อาศัย Housing	อื่นๆ Others		
หญิง	575.5	8,049.9	23.3	10.9	55.1	35.8	2.1	9.9	14.4		FEMALE	
1.เกษตรกรรม การป่าไม้ และการประมง	156.9	4,147.2	-	-	0.3	1.8	-	1.4	6.1		1. Agriculture, forestry and fishing	
2.การทำเหมืองแร่ และเหมืองหิน	2.2	7,016.6	-	-	-	-	-	0.7	-		2. Mining and quarrying	
3. การผลิต	84.3	6,193.5	4.3	7.2	8.9	8.4	1.8	0.1	3.5		3. Manufacturing	
4. ไฟฟ้า ก๊าซ ไอน้ำและระบบปรับอากาศ	2.2	13,814.4	-	-	-	-	-	-	-		4. Electricity, gas, steam and air conditioning supply	
5. การจัดหา การจัดการและการบำบัดน้ำเสีย ของเสีย และสิ่งปฏิกูล	0.5	9,492.3	-	0.4	-	-	-	-	-		5. Water supply; sewerage, waste management and remediation activities	
6. การก่อสร้าง	50.2	5,960.6	-	-	-	-	-	-	1.2		6. Construction	
7. การขายส่ง และการขายปลีก การซ่อมยานยนต์	67.5	8,718.3	3.3	3.8	5.4	3.2	0.3	-	-		7. Wholesale and retail trade; repair of motor vehicles and motorcycles	
8. การขนส่ง และสถานที่เก็บสินค้า	1.1	8,666.6	-	-	-	-	-	-	-		8. Transportation and storage	
9. ที่พักแรมและบริการด้านอาหาร	22.9	5,876.3	-	1.3	1.6	10.8	-	0.7	0.9		9. Accommodation and food service activities	
10. ข้อมูลข่าวสารและการสื่อสาร	1.0	22,586.8	-	-	-	-	-	-	-		10. Information and communication	
11.กิจกรรมทางการเงินและการประกันภัย	12.6	14,689.9	-	-	2.2	-	-	-	0.7		11. Financial and insurance activities	
12. กิจกรรมอสังหาริมทรัพย์	0.2	8,000.0	-	-	-	-	-	-	-		12. Real estate activities	
13. กิจกรรมทางวิชาชีพ วิทยาศาสตร์ และเทคนิค	5.2	11,896.5	0.5	-	0.3	0.3	-	0.3	1.0		13. Professional, scientific and technical activities	
14. กิจกรรมการบริหารและการบริการสนับสนุน	10.7	9,605.3	-	0.9	2.7	2.0	-	-	-		14. Administrative and support service activities	
15. การบริหารราชการ การป้องกันประเทศ การประกันสังคม	45.3	10,967.0	1.7	1.2	5.5	-	-	0.4	0.4		15. Public administration and defence; compulsory social security	
16. การศึกษา	52.6	18,120.4	-	0.1	22.1	3.7	-	2.6	0.6		16. Education	
17. กิจกรรมด้านสุขภาพและงานสังคมสงเคราะห์	40.2	10,663.2	0.4	9.0	5.8	2.5	-	1.3	-		17. Human health and social work activities	
18. ศิลปะ ความบันเทิง และนันทนาการ	6.7	7,915.4	-	-	0.5	-	-	0.8	-		18. Arts, entertainment and recreation	
19. กิจกรรมบริการด้านอื่น ๆ	4.6	5,880.8	-	-	-	0.7	-	-	-		19. Other service activities	
20. กิจกรรมการจ้างงานในครัวเรือนส่วนบุคคล การผลิตสินค้าและบริการที่สร้างขึ้นเองเพื่อใช้ในครัวเรือน	8.7	5,223.9	0.2	-	-	2.4	-	1.6	-		20. Activities of households as employers; undifferentiated goods and services-producing activities of households for own use	
21. กิจกรรมขององค์กรระหว่างประเทศ	-	-	-	-	-	-	-	-	-		21. Activities of extraterritorial organizations and bodies	
22. ไม่ทราบ	-	-	-	-	-	-	-	-	-		22. Unknown	



ตารางที่ 16 จำนวนผู้จ้างเอกชน จำนวนค่าจ้างเฉลี่ย ผลประโยชน์ที่ได้รับ อุตสาหกรรม และเพศ ภาคเหนือ  
TABLE 16 PRIVATE EMPLOYEE BY AVERAGE WAGE, FRINGE BENEFIT, INDUSTRY AND SEX, NORTHERN REGION

อุตสาหกรรม Industry	จำนวนผู้จ้าง Total Private Employee	ผู้จ้างเอกชนที่ได้รับผลประโยชน์อื่นๆ Private Employee Receive Fringe Benefit										ค่าจ้างเฉลี่ย Average Wage	ได้รับเป็นเงิน In Cash		ได้รับเป็นสิ่งของ In Kind				อื่นๆ Others	INDUSTRY
		โบนัส Bonus	ค่าล่วงเวลา Overtime	เงินอื่นๆ Other Income	อาหาร Food	เสื้อผ้า Clothes	ที่อยู่อาศัย Housing	ค่าจ้างเฉลี่ย Average		เสื้อผ้า Clothes	ที่อยู่อาศัย Housing		อื่นๆ Others							
								Male	Female											
<b>ชาย</b>	1,084.7	17.6	49.2	80.4	54.9	6.2	25.7	25.1	MALE											
1.เกษตรกรรม การปศุสัตว์ และการประมง	243.1	0.3	-	1.2	8.0	0.4	1.8	6.1	1. Agriculture, forestry and fishing											
2.การขุดเหมืองแร่ และถลุงหิน	17.6	0.3	4.7	2.5	1.4	0.6	2.0	-	2. Mining and quarrying											
3. การผลิต	161.4	10.2	19.2	22.4	8.0	1.0	6.6	2.4	3. Manufacturing											
4. ไฟฟ้า ก๊าซ ไอน้ำและระบบปรับอากาศ	1.8	-	0.1	-	-	-	0.0	-	4. Electricity, gas, steam and air conditioning supply											
5. การจัดหาสินค้า การจัดการและก่อสร้างบ้านเรือน ของเสีย และสิ่งมีค่า	1.5	-	-	-	0.0	-	-	-	5. Water supply; sewerage, waste management and remediation activities											
6. การก่อสร้าง	337.5	0.7	5.6	2.7	5.4	-	2.7	5.4	6. Construction											
7. การขนส่ง และการขุดเหมืองแร่ ก๊าซธรรมชาติ	172.4	4.1	8.0	28.4	10.9	2.2	8.4	0.8	7. Wholesale and retail trade; repair of motor vehicles and motorcycles											
8. การขนส่ง และสถานที่รับสินค้า	30.3	3.9	6.4	0.8	0.8	0.5	0.4	0.5	8. Transportation and storage											
9. ที่พักแรมและบริการด้านอาหาร	34.8	0.9	2.5	6.3	14.3	-	1.7	2.3	9. Accommodation and food service activities											
10. ซ้ำข้อมูลบางส่วนและการสื่อสาร	5.4	1.3	1.3	-	-	-	0.3	0.1	10. Information and communication											
11. กิจกรรมทางการเงินและการประกันภัย	1.1	0.6	0.1	6.2	-	-	0.8	0.1	11. Financial and insurance activities											
12. กิจกรรมอสังหาริมทรัพย์	3.4	-	-	-	-	-	-	-	12. Real estate activities											
13. กิจกรรมทางวิชาชีพ วิทยาศาสตร์ และเทคนิค	2.2	-	-	0.3	-	0.3	-	-	13. Professional, scientific and technical activities											
14. กิจกรรมการบริการและการบริการส่วนบุคคล	14.8	2.8	2.8	1.5	2.1	1.3	-	-	14. Administrative and support service activities											
15. การบริหารราชการ การป้องกันประเทศ การขนส่ง	-	-	-	-	-	-	-	-	15. Public administration and defence; compulsory social security											
16. การศึกษา	6.2	0.4	-	1.5	0.8	-	0.4	0.1	16. Education											
17. กิจกรรมด้านสุขภาพและงานสังคมสงเคราะห์	3.1	1.2	1.2	0.3	-	-	-	-	17. Human health and social work activities											
18. ศิลปะ ความบันเทิง และนันทนาการ	9.1	-	-	-	2.6	-	-	-	18. Arts, entertainment and recreation											
19. กิจกรรมบริการส่วนบุคคล	14.8	-	-	0.1	0.5	-	0.6	-	19. Other service activities											
20. กิจกรรมการจ้างงานในครัวเรือนส่วนบุคคล	4.6	0.1	-	0.1	0.1	-	0.1	-	20. Activities of households as employers; undifferentiated goods and services-producing activities of households for own use											
การผลิตสินค้าและบริการที่ขายและเพื่อใช้เพื่อครัวเรือน	-	-	-	-	-	-	-	-	21. Activities of extraterritorial organizations and bodies											
21. กิจกรรมขององค์กรระหว่างประเทศ	0.9	-	-	-	-	-	-	-	22. Unknown											
22. ไม่ทราบ	-	-	-	-	-	-	-	-												
<b>หญิง</b>	774.6	22.5	45.4	71.3	65.3	3.6	12.8	20.3	FEMALE											
1.เกษตรกรรม การปศุสัตว์ และการประมง	191.6	0.1	-	0.5	3.6	-	1.0	6.6	1. Agriculture, forestry and fishing											
2.การขุดเหมืองแร่ และถลุงหิน	2.3	0.1	0.1	-	-	-	0.7	-	2. Mining and quarrying											
3. การผลิต	188.4	14.6	31.7	31.0	12.5	1.8	2.2	5.7	3. Manufacturing											
4. ไฟฟ้า ก๊าซ ไอน้ำและระบบปรับอากาศ	-	-	-	-	-	-	-	-	4. Electricity, gas, steam and air conditioning supply											
5. การจัดหาสินค้า การจัดการและก่อสร้างบ้านเรือน ของเสีย และสิ่งมีค่า	0.4	-	-	-	-	-	-	-	5. Water supply; sewerage, waste management and remediation activities											
6. การก่อสร้าง	80.8	0.0	-	0.4	-	-	-	1.3	6. Construction											
7. การขนส่ง และการขุดเหมืองแร่ ก๊าซธรรมชาติ	131.8	4.2	9.2	14.0	5.2	1.4	0.2	0.1	7. Wholesale and retail trade; repair of motor vehicles and motorcycles											
8. การขนส่ง และสถานที่รับสินค้า	3.9	0.2	0.1	1.0	-	-	-	-	8. Transportation and storage											
9. ที่พักแรมและบริการด้านอาหาร	66.2	0.8	2.2	11.2	31.9	0.3	2.4	5.0	9. Accommodation and food service activities											
10. ซ้ำข้อมูลบางส่วนและการสื่อสาร	1.0	-	-	0.3	-	-	-	-	10. Information and communication											
11. กิจกรรมทางการเงินและการประกันภัย	18.6	0.4	-	3.3	-	-	-	0.7	11. Financial and insurance activities											
12. กิจกรรมอสังหาริมทรัพย์	3.2	-	-	-	-	-	0.7	0.6	12. Real estate activities											
13. กิจกรรมทางวิชาชีพ วิทยาศาสตร์ และเทคนิค	4.3	1.0	-	0.6	0.3	-	-	-	13. Professional, scientific and technical activities											
14. กิจกรรมการบริการและการบริการส่วนบุคคล	16.0	0.2	1.0	3.2	2.2	-	0.3	0.1	14. Administrative and support service activities											
15. การบริหารราชการ การป้องกันประเทศ การบริการสังคม	-	-	-	-	-	-	-	-	15. Public administration and defence; compulsory social security											
16. การศึกษา	13.7	0.4	-	1.2	1.1	-	0.5	-	16. Education											
17. กิจกรรมด้านสุขภาพและงานสังคมสงเคราะห์	15.6	0.4	1.1	3.1	1.3	-	0.3	0.1	17. Human health and social work activities											
18. ศิลปะ ความบันเทิง และนันทนาการ	3.8	-	-	0.3	-	-	-	0.2	18. Arts, entertainment and recreation											
19. กิจกรรมบริการส่วนบุคคล	11.7	-	0.1	1.1	1.5	-	1.2	-	19. Other service activities											
20. กิจกรรมการจ้างงานในครัวเรือนส่วนบุคคล	21.2	0.3	-	0.3	5.6	-	3.4	0.1	20. Activities of households as employers; undifferentiated goods and services-producing activities of households for own use											
การผลิตสินค้าและบริการที่ขายและเพื่อใช้เพื่อครัวเรือน	-	-	-	-	-	-	-	-	21. Activities of extraterritorial organizations and bodies											
21. กิจกรรมขององค์กรระหว่างประเทศ	0.4	-	-	-	-	-	-	-	22. Unknown											
22. ไม่ทราบ	-	-	-	-	-	-	-	-												

หมายเหตุ: 1,2557 - Quarter 1/2014

หน่วยนับเป็น: In Thousands

ตารางที่ 16 จำนวนลูกจ้างเอกชน จำนวนตามค่าจ้างเฉลี่ย ผลประโยชน์ที่ได้รับ อุตสาหกรรม เพศ และเขตการปกครอง ภาคเหนือ (ต่อ)  
TABLE 16 PRIVATE EMPLOYEE BY AVERAGE WAGE, FRINGE BENEFIT, INDUSTRY, SEX AND AREA, NORTHERN REGION (Contd.)

อุตสาหกรรม Industry	จำนวนลูกจ้าง เอกชน Total Private Employee	ในเขตเทศบาล MUNICIPAL AREA										INDUSTRY
		ค่าจ้างเฉลี่ย Average Wage		ลูกจ้างเอกชนที่ได้รับผลประโยชน์อื่นๆ Private Employee Receive Fringe Benefit		ได้รับเป็นเงิน In Cash		ได้รับเป็นสิ่งของ In Kind		อื่นๆ		
		โบนัส Bonus	ค่าล่วงเวลา Overtime	เงินอื่นๆ Other Income	อาหาร Food	เครื่องแต่งกาย Clothes	ที่อยู่อาศัย Housing	อื่นๆ Others	TOTAL	MALE		
ยอดรวม ชาย	753.6 409.8	6,341.0 8,959.5	4.5 11.8	39.0 27.9	75.5 47.0	61.9 25.0	4.3 4.7	28.8 10.9	6.2 4.9			
1.เกษตรกรรม การป่าไม้ และการประมง	40.1	5,453.2	-	-	-	2.8	0.4	0.3	0.6			1. Agriculture, forestry and fishing
2.การทำเหมืองแร่ และเหมืองหิน	1.5	17,110.1	0.3	0.7	0.6	0.4	0.6	-	-			2. Mining and quarrying
3. การผลิต	76.3	9,689.1	6.2	14.0	15.1	2.8	1.0	3.4	0.4			3. Manufacturing
4. ไฟฟ้า ก๊าซ ไอน้ำและระบบปรับอากาศ	0.1	10,851.8	-	0.1	-	-	-	0.0	-			4. Electricity, gas, steam and air conditioning supply
5. การจัดหา น้ำ การจัดการและการบำบัดน้ำเสีย ของเสีย และสิ่งปฏิกูล	1.0	11,753.5	-	-	-	0.0	-	-	-			5. Water supply; sewerage, waste management and remediation activities
6. การก่อสร้าง	112.8	7,423.5	0.1	2.4	1.5	1.4	-	2.2	1.0			6. Construction
7. การขายส่ง และภาคขายปลีก การซ่อมยานยนต์	86.4	8,751.4	3.3	4.4	17.7	3.6	1.2	3.2	0.2			7. Wholesale and retail trade; repair of motor vehicles and motorcycles
8. การขนส่ง และสถานที่เก็บสินค้า	11.3	12,236.6	-	0.8	1.7	0.3	-	0.1	-			8. Transportation and storage
9. ที่พักแรมและบริการด้านอาหาร	26.3	8,601.2	0.9	2.3	4.8	10.4	-	1.3	2.3			9. Accommodation and food service activities
10. ข้อมูลข่าวสารและการสื่อสาร	3.2	17,578.3	-	0.2	0.5	-	-	0.3	0.1			10. Information and communication
11.กิจกรรมทางการเงินและการประกันภัย	11.3	16,284.3	0.6	0.1	2.8	-	-	0.0	0.1			11. Financial and insurance activities
12. กิจกรรมอสังหาริมทรัพย์	2.2	11,095.9	-	-	-	-	-	-	-			12. Real estate activities
13. กิจกรรมทางวิชาชีพ วิทยาศาสตร์ และเทคนิค	1.2	26,305.3	-	-	0.3	-	0.3	-	-			13. Professional, scientific and technical activities
14. กิจกรรมการบริหารและการบริการสนับสนุน	11.3	9,882.2	-	2.4	1.5	2.1	1.3	-	-			14. Administrative and support service activities
15. การบริหารราชการ การป้องกันประเทศ	-	-	-	-	-	-	-	-	-			15. Public administration and defence; compulsory social security
16. การศึกษา	3.5	13,604.2	0.4	-	-	0.1	-	-	0.1			16. Education
17. กิจกรรมด้านสุขภาพและงานสังคมสงเคราะห์	2.6	35,877.5	-	0.7	0.3	-	-	-	-			17. Human health and social work activities
18. ศิลปะ ความบันเทิง และนันทนาการ	3.9	8,547.8	-	-	-	1.3	-	-	-			18. Arts, entertainment and recreation
19. กิจกรรมบริการด้านอื่น ๆ	11.5	8,484.5	-	-	0.1	0.0	-	0.1	-			19. Other service activities
20. กิจกรรมการจ้างงานในครัวเรือนส่วนบุคคล การผลิตสินค้าและบริการที่ขึ้นเองเพื่อใช้ในครัวเรือน	2.8	7,582.8	0.1	-	0.1	0.1	-	0.1	-			20. Activities of households as employers; undifferentiated goods and services-producing activities of households for own use
21. กิจกรรมขององค์การระหว่างประเทศ	0.4	36,927.5	-	-	-	-	-	-	-			21. Activities of extraterritorial organizations and bodies
22. ไม่ทราบ	-	-	-	-	-	-	-	-	-			22. Unknown

ตารางที่ 16 จำนวนลูกจ้างเอกชน จำนวนตามค่าจ้างเฉลี่ย ผลประโยชน์ที่ได้รับ อุตสาหกรรม เพศ และเขตการปกครอง ภาคเหนือ (ต่อ)

อุตสาหกรรม	จำนวนลูกจ้าง เอกชน Total Private Employee	ค่าจ้างเฉลี่ย Average Wage	ในเขตเทศบาล MUNICIPAL AREA										INDUSTRY
			ลูกจ้างเอกชนที่ได้รับผลประโยชน์อื่นๆ Private Employee Receive Fringe Benefit					ได้รับเป็นสิ่งที่ของ In Kind					
			ได้รับเป็นเงิน In Cash	โบนัส Bonus	ค่าล่วงเวลา Overtime	เงินอื่นๆ Other Income	อาหาร Food	เครื่องแต่งกาย Clothes	ที่อยู่อาศัย Housing	อื่นๆ Others			
			343.9	7,572.0	13.3	32.7	48.4	34.0	1.6	8.2	7.9	FEMALE	
หญิง													
1.เกษตรกรรม การป่าไม้ และการประมง	35.7	4,987.9	0.1	-	0.2	1.8	-	0.1	-	0.1	0.5	1. Agriculture, forestry and fishing	
2.การทำเหมืองแร่ และเหมืองหิน	0.1	9,100.0	-	0.1	-	-	-	-	-	-	-	2. Mining and quarrying	
3. การผลิต	104.1	6,982.1	10.3	24.4	22.1	4.2	-	2.1	-	2.1	2.2	3. Manufacturing	
4. ไฟฟ้า ก๊าซ ไอน้ำและระบบปรับอากาศ	-	-	-	-	-	-	-	-	-	-	-	4. Electricity, gas, steam and air conditioning supply	
5. การจัดการน้ำ การจัดการและการบำบัดน้ำเสีย ของเสีย และสิ่งปฏิกูล	0.3	5,536.4	-	-	-	-	-	-	-	-	-	5. Water supply; sewerage, waste management and remediation activities	
6. การก่อสร้าง	30.9	5,498.9	0.0	-	0.4	-	-	-	-	-	0.1	6. Construction	
7. การขายส่ง และการขายปลีก การซ่อมยานยนต์	65.1	8,266.9	0.3	5.8	8.6	2.0	1.1	0.2	1.1	0.2	0.1	7. Wholesale and retail trade; repair of motor vehicles and motorcycles	
8. การขนส่ง และสถานที่เก็บสินค้า	3.5	15,261.3	0.2	0.1	1.0	-	-	-	-	-	-	8. Transportation and storage	
9. ที่พักแรมและบริการอาหาร	43.3	7,030.0	0.8	1.0	9.6	21.0	0.3	1.7	0.3	1.7	4.1	9. Accommodation and food service activities	
10. ข้อมูลข่าวสารและการสื่อสาร	0.8	9,700.0	-	-	0.3	-	-	-	-	-	-	10. Information and communication	
11.กิจกรรมทางการเงินและการประกันภัย	10.0	16,944.3	0.4	-	1.1	-	-	-	-	-	-	11. Financial and insurance activities	
12. กิจกรรมก่อสร้างที่ปรึกษา วิทยาศาสตร์ และเทคนิค	3.0	6,611.2	-	-	-	-	-	-	-	0.7	0.6	12. Real estate activities	
13. กิจกรรมทางวิชาชีพ วิทยาศาสตร์ และเทคนิค	2.0	9,983.5	0.5	-	0.6	0.3	-	-	-	-	-	13. Professional, scientific and technical activities	
14. กิจกรรมการบริหารและการบริการสนับสนุน	5.4	7,420.2	0.2	0.1	0.5	0.2	-	0.3	-	0.3	0.1	14. Administrative and support service activities	
15. การบริหารราชการ การป้องกันประเทศ การประกันสังคม	-	-	-	-	-	-	-	-	-	-	-	15. Public administration and defence; compulsory social security	
16. การศึกษา	8.6	14,221.1	0.4	-	0.9	0.3	-	-	-	-	-	16. Education	
17. กิจกรรมด้านสุขภาพและงานสังคมสงเคราะห์	8.1	12,971.9	-	1.1	1.6	0.1	-	0.3	-	0.3	0.1	17. Human health and social work activities	
18. ศิลปะ ความบันเทิง และนันทนาการ	2.7	8,882.9	-	-	0.2	0.2	-	-	-	-	-	18. Arts, entertainment and recreation	
19. กิจกรรมบริการด้านอื่น ๆ	7.5	6,956.9	-	0.1	1.1	0.7	-	1.2	-	1.2	-	19. Other service activities	
20. กิจกรรมการจ้างงานในครัวเรือนส่วนบุคคล	12.5	5,291.8	0.1	-	0.3	3.2	0.2	1.8	0.2	1.8	0.1	20. Activities of households as employers; undifferentiated goods and services-producing activities of households for own use	
การผลิตสินค้าและบริการที่ตนเองเพื่อใช้ในครัวเรือน	0.4	11,667.8	-	-	-	-	-	-	-	-	-	21. Activities of extraterritorial organizations and bodies	
21. กิจกรรมขององค์การระหว่างประเทศ	-	-	-	-	-	-	-	-	-	-	-	22. Unknown	
22. ไม่ทราบ	-	-	-	-	-	-	-	-	-	-	-	-	

ไตรมาสที่ 1/2557 : Quarter 1/2014

หน่วยเป็นพัน : In Thousands



ตารางที่ 16 จำนวนลูกจ้างเอกชน จำนวนตามค่าจ้างเฉลี่ย ผลประโยชน์อื่นที่ได้รับ อุตสาหกรรม เพศ และเขตการปกครอง ภาคเหนือ (ต่อ)  
TABLE 16 PRIVATE EMPLOYEE BY AVERAGE WAGE, FRINGE BENEFIT, INDUSTRY, SEX AND AREA, NORTHERN REGION (Contd.)

อุตสาหกรรม	นอกเขตเทศบาล NON-MUNICIPAL AREA											INDUSTRY	
	จำนวนลูกจ้าง		ลูกจ้างเอกชนที่ได้รับผลประโยชน์อื่น ๆ Private Employee Receive Fringe Benefit					ได้รับเป็นเงิน In Cash					เงินอื่น ๆ
	เอกชน	ค่าจ้างเฉลี่ย	ได้รับเป็นเงิน In Cash	โบนัส	ค่าล่วงเวลา	เงินอื่น ๆ	อาหาร	เครื่องแต่งกาย	ที่อยู่อาศัย	อื่น ๆ			
Total Private Employee	Average Wage	Bonus	Overtime	Other Income	Food	Clothes	Housing	Others					
<b>ยอดรวม</b>	1,105.7	4,995.5	11.8	77.1	81.7	100.6	11.3	25.3	20.9	TOTAL			
<b>ชาย</b>	675.0	7,013.3	5.7	21.3	33.3	29.8	1.4	14.8	20.2	MALE			
1 เกษตรกรรม การป่าไม้ และการประมง	203.0	5,251.2	0.3	-	1.2	5.2	-	1.5	5.5	1. Agriculture, forestry and fishing			
2. การทำเหมืองแร่ และเหมืองหิน	16.1	9,100.0	-	4.0	1.9	1.0	-	2.0	-	2. Mining and quarrying			
3. การผลิต	85.1	8,035.5	4.1	5.2	7.3	5.2	-	3.2	2.0	3. Manufacturing			
4. ไฟฟ้า ก๊าซ ไอน้ำ และระบบปรับอากาศ	1.7	10,900.0	-	-	-	-	-	-	-	4. Electricity, gas, steam and air conditioning supply			
5. การจัดหา น้ำ การจัดการและการบำบัดน้ำเสีย	0.6	7,171.4	-	-	-	-	-	-	-	5. Water supply; sewerage, waste management and remediation activities			
6. การก่อสร้าง	224.7	7,051.6	0.6	3.2	1.2	4.0	-	0.5	11.7	6. Construction			
7. การขายส่ง และการขายปลีก การซ่อมยานยนต์	86.0	8,053.9	0.7	3.7	10.7	7.3	0.9	5.2	0.6	7. Wholesale and retail trade; repair of motor vehicles and motorcycles			
8. การขนส่ง และสถานที่เก็บสินค้า	19.0	9,483.2	-	3.1	4.7	0.6	0.5	0.4	0.5	8. Transportation and storage			
9. ที่พักแรมและบริการด้านอาหาร	8.5	7,591.0	-	0.2	1.4	3.9	-	0.5	-	9. Accommodation and food service activities			
10. ข้อมูลข่าวสารและการสื่อสาร	2.2	7,209.0	-	1.1	-	-	-	-	-	10. Information and communication			
11. กิจกรรมทางการเงินและการประกันภัย	8.5	11,211.3	-	-	3.4	-	-	0.7	-	11. Financial and insurance activities			
12. กิจกรรมอสังหาริมทรัพย์	1.2	40,000.0	-	-	-	-	-	-	-	12. Real estate activities			
13. กิจกรรมทางวิชาชีพ วิทยาศาสตร์ และเทคนิค	1.0	10,672.0	-	-	-	-	-	-	-	13. Professional, scientific and technical activities			
14. กิจกรรมการบริหารและการบริการสนับสนุน	3.5	8,329.5	-	0.4	-	-	-	-	-	14. Administrative and support service activities			
15. การบริหารราชการ การป้องกันประเทศ	-	-	-	-	-	-	-	-	-	15. Public administration and defence; compulsory social security			
16. การศึกษา	2.7	10,844.3	-	-	1.5	0.8	-	0.4	-	16. Education			
17. กิจกรรมด้านสุขภาพและงานสังคมสงเคราะห์	0.5	7,100.0	-	0.5	-	-	-	-	-	17. Human health and social work activities			
18. ศิลปะ ความบันเทิง และนันทนาการ	5.1	4,818.7	-	-	-	1.3	-	-	-	18. Arts, entertainment and recreation			
19. กิจกรรมบริการด้านอื่น ๆ	3.3	7,454.7	-	-	-	0.5	-	0.5	-	19. Other service activities			
20. กิจกรรมการจ้างงานในครัวเรือนส่วนบุคคล	1.8	2,751.7	-	-	-	-	-	-	-	20. Activities of households as employers; undifferentiated goods and services-producing activities of households for own use			
การผลิตสินค้าและบริการที่ขึ้นเองเพื่อใช้ในครัวเรือน													
21. กิจกรรมขององค์กรระหว่างประเทศ	0.5	15,024.6	-	-	-	-	-	-	-	21. Activities of extraterritorial organizations and bodies			
22. ไม่ทราบ	-	-	-	-	-	-	-	-	-	22. Unknown			

ไตรมาสที่ 1/2557 : Quarter 1/2014

หน่วยเป็นพัน : In Thousands

ตารางที่ 16 จำนวนลูกจ้างเอกชน จำนวนตามค่าจ้างเฉลี่ย ผลประโยชน์ที่ได้รับ อุตสาหกรรม เพศ และเขตการปกครอง ภาคเหนือ (ต่อ)  
TABLE 16 PRIVATE EMPLOYEE BY AVERAGE WAGE, FRINGE BENEFIT, INDUSTRY, SEX AND AREA, NORTHERN REGION (Contd.)

อุตสาหกรรม	นอกเขตเทศบาล NON-MUNICIPAL AREA											INDUSTRY	
	จำนวนลูกจ้าง เอกชน Total Private Employee	ลูกจ้างเอกชนที่ได้รับผลประโยชน์อื่น ๆ Private Employee Receive Fringe Benefit					ค่าจ้างเฉลี่ย Average Wage	ได้รับเป็นเงิน In Cash					ได้รับเป็นสิ่งของ In Kind
		โบนัส Bonus	ค่าล่วงเวลา Overtime	เงินอื่น ๆ Other Income	อาหาร Food	เครื่องแต่งกาย Clothes		ที่อยู่อาศัย Housing	อื่นๆ Others				
	430.7	9.2	12.7	22.9	2.1	31.3	4.5	12.4	FEMALE				
หญิง													
1. เกษตรกรรม การป่าไม้ และการประมง	155.9	-	-	0.3	-	1.8	0.9	6.1	1. Agriculture, forestry and fishing				
2. การทำเหมืองแร่ และเหมืองหิน	2.2	-	-	-	-	-	0.7	-	2. Mining and quarrying				
3. การผลิต	84.3	4.3	7.2	8.9	1.8	8.4	0.1	3.5	3. Manufacturing				
4. ไฟฟ้า ก๊าซ ไอน้ำ และระบบปรับอากาศ	-	-	-	-	-	-	-	-	4. Electricity, gas, steam and air conditioning supply				
5. การจัดหา น้ำ การจัดการ และการบำบัดน้ำเสีย ของเสีย และสิ่งปฏิกูล	0.1	-	-	-	-	-	-	-	5. Water supply; sewerage, waste management and remediation activities				
6. การก่อสร้าง	49.9	-	-	-	-	-	-	1.2	6. Construction				
7. การขายส่ง และการขายปลีก การซ่อมยานยนต์	66.7	3.8	3.3	5.4	3.2	3.2	-	-	7. Wholesale and retail trade; repair of motor vehicles and motorcycles				
8. การขนส่ง และสถานที่เก็บสินค้า	0.5	-	-	-	-	-	-	-	8. Transportation and storage				
9. ที่พักแรมและบริการด้านอาหาร	22.9	-	1.3	1.6	10.8	10.8	0.7	0.9	9. Accommodation and food service activities				
10. ข้อมูลข่าวสารและการสื่อสาร	0.2	-	-	-	-	-	-	-	10. Information and communication				
11. กิจกรรมทางการเงินและการประกันภัย	8.6	-	-	2.2	-	-	-	0.7	11. Financial and insurance activities				
12. กิจกรรมอสังหาริมทรัพย์	0.2	-	-	-	-	-	-	-	12. Real estate activities				
13. กิจกรรมทางวิชาชีพ วิทยาศาสตร์ และเทคนิค	2.3	0.5	-	-	-	-	-	-	13. Professional, scientific and technical activities				
14. กิจกรรมการบริหารและการบริการสนับสนุน	10.7	-	0.9	2.7	2.0	2.0	-	-	14. Administrative and support service activities				
15. การบริหารราชการ การป้องกันประเทศ การประกันสังคม	-	-	-	-	-	-	-	-	15. Public administration and defence; compulsory social security				
16. การศึกษา	5.1	-	-	0.3	0.8	0.8	0.5	-	16. Education				
17. กิจกรรมด้านสุขภาพและงานสังคมสงเคราะห์	7.4	0.4	-	1.6	1.2	1.2	-	-	17. Human health and social work activities				
18. ศิลปะ ความบันเทิง และนันทนาการ	1.1	-	-	0.1	-	-	-	-	18. Arts, entertainment and recreation				
19. กิจกรรมบริการด้านอื่น ๆ	4.1	-	-	-	0.7	0.7	-	-	19. Other service activities				
20. กิจกรรมการจ้างงานในครัวเรือนส่วนบุคคล การผลิตสินค้าและบริการที่ขึ้นเองเพื่อใช้ในครัวเรือน	8.7	0.2	-	-	2.4	2.4	1.6	-	20. Activities of households as employers; undifferentiated goods and services-producing activities of households for own use				
21. กิจกรรมขององค์การระหว่างประเทศ	-	-	-	-	-	-	-	-	21. Activities of extraterritorial organizations and bodies				
22. ไม่ทราบ	-	-	-	-	-	-	-	-	22. Unknown				

ไตรมาสที่ 1/2557 : Quarter 1/2014

หน่วยเป็นพัน : In Thousands







ตารางที่ 17 จำนวนลูกจ้างรัฐบาล จำนวนตามค่าจ้างเฉลี่ย ผลประโยชน์อื่นที่ได้รับ อุตสาหกรรม เพศ และเขตการปกครอง ภาคเหนือ (ต่อ)  
TABLE 17 GOVERNMENT EMPLOYEE BY AVERAGE WAGE, FRINGE BENEFIT, INDUSTRY, SEX AND AREA, NORTHERN REGION (Contd.)

หน่วยเป็นพัน : in Thousands

อุตสาหกรรม	จำนวน ลูกจ้างรัฐบาล Total Government Employee	ค่าจ้างเฉลี่ย Average Wage	ลูกจ้างรัฐบาลที่ได้รับผลประโยชน์อื่น ๆ Government Employee Receive Fringe Benefit										INDUSTRY
			ได้รับเป็นเงิน In Cash		ได้รับเป็นสิ่งของ In Kind			In Kind					
			โบนัส Bonus	ค่าล่วงเวลา Overtime	เงินอื่นๆ Other Income	อาหาร Food	เครื่องแต่งกาย Clothes	ที่อยู่อาศัย Housing	อื่นๆ Others				
<b>หญิง</b>			0.6	16.9	47.6	3.8	-	9.8	0.8				<b>FEMALE</b>
1.เกษตรกรรม การป่าไม้ และการประมง	0.3	6,000.0	-	-	-	-	-	-	-	-	-	-	1. Agriculture, forestry and fishing
2.การทิ้งเหมืองแร่ และเหมืองหิน	-	-	-	-	-	-	-	-	-	-	-	-	2. Mining and quarrying
3. การผลิต	0.4	7,240.7	-	0.2	0.2	-	-	-	-	-	-	-	3. Manufacturing
4. ไฟฟ้า ก๊าซ ไอน้ำและระบบปรับอากาศ	2.4	23,138.1	0.1	0.3	0.6	-	-	-	-	-	-	-	4. Electricity, gas, steam and air conditioning supply
5. การจัดหา น้ำ การจัดการและการบำบัดน้ำเสีย ของเสีย และสิ่งปฏิกูล	0.5	11,310.6	-	-	-	-	-	-	-	-	-	-	5. Water supply; sewerage, waste management and remediation activities
6. การก่อสร้าง	-	-	-	-	-	-	-	-	-	-	-	-	6. Construction
7. การขายส่ง และการชอปปลีก การซ่อมยานยนต์	0.1	16,500.0	-	-	-	-	-	-	-	-	-	-	7. Wholesale and retail trade; repair of motor vehicles and motorcycles
8. การขนส่ง และสถานที่เก็บสินค้า	1.3	33,742.5	-	-	-	-	-	-	-	-	-	-	8. Transportation and storage
9. ที่พักแรมและบริการด้านอาหาร	0.3	6,468.1	-	-	-	0.1	-	-	-	-	-	-	9. Accommodation and food service activities
10. ข้อมูลข่าวสารและการสื่อสาร	0.5	19,776.0	-	-	-	-	-	-	-	-	-	-	10. Information and communication
11.กิจกรรมทางการเงินและการประกันภัย	3.9	26,574.5	-	-	0.8	-	-	0.2	-	-	-	-	11. Financial and insurance activities
12. กิจกรรมอสังหาริมทรัพย์	-	-	-	-	-	-	-	-	-	-	-	-	12. Real estate activities
13. กิจกรรมทางวิชาชีพ วิทยาศาสตร์ และเทคนิค	1.3	20,181.6	-	-	-	-	-	0.1	-	-	-	-	13. Professional, scientific and technical activities
14. กิจกรรมการบริการและการสนับสนุน	-	-	-	-	-	-	-	-	-	-	-	-	14. Administrative and support service activities
15. การบริหารราชการ การป้องกันประเทศ การประกันสังคม	43.1	15,540.0	0.2	0.8	7.2	1.5	-	1.6	-	-	-	-	15. Public administration and defence; compulsory social security
16. การศึกษา	52.7	25,729.7	-	0.8	28.3	1.7	-	2.9	0.8	-	-	-	16. Education
17. กิจกรรมด้านสุขภาพและงานสังคมสงเคราะห์	43.6	18,885.3	0.4	14.8	10.4	0.5	-	5.0	-	-	-	-	17. Human health and social work activities
18. ศิลปะ ความบันเทิง และนันทนาการ	0.5	9,194.6	-	-	0.2	-	-	-	-	-	-	-	18. Arts, entertainment and recreation
19. กิจกรรมบริการด้านอื่น ๆ	0.1	7,000.0	-	-	-	-	-	-	-	-	-	-	19. Other service activities
20. กิจกรรมการจ้างงานในครัวเรือนส่วนบุคคล การผลิตสินค้าและบริการที่ขึ้นเองเพื่อใช้ในครัวเรือน	-	-	-	-	-	-	-	-	-	-	-	-	20. Activities of households as employers; undifferentiated goods and services-producing activities of households for own use
21. กิจกรรมขององค์การระหว่างประเทศ	-	-	-	-	-	-	-	-	-	-	-	-	21. Activities of extraterritorial organizations and bodies
22. ไม่ทราบ	-	-	-	-	-	-	-	-	-	-	-	-	22. Unknown



ตารางที่ 17 จำนวนลูกจ้างรัฐบาล จำนวนตามค่าจ้างเฉลี่ย ผลประโยชน์อื่นที่ได้รับ อุตสาหกรรม เขต และเขตการปกครอง ภาคเหนือ (ต่อ)  
TABLE 17 GOVERNMENT EMPLOYEE BY AVERAGE WAGE, FRINGE BENEFIT, INDUSTRY, SEX AND AREA, NORTHERN REGION (Contd.)

อุตสาหกรรม	จำนวน ลูกจ้างรัฐบาล Total Government Employee	ลูกจ้างรัฐบาลที่ได้รับผลประโยชน์อื่น ๆ Government Employee Receive Fringe Benefit						INDUSTRY	
		ได้รับเป็นเงิน In Cash			ได้รับเป็นสิ่งของ In Kind				
		โบนัส Bonus	ค่าล่วงเวลา Overtime	เงินอื่นๆ Other Income	อาหาร Food	เครื่องแต่งกาย Clothes	ที่อยู่อาศัย Housing		อื่นๆ Others
หญิง	144.8	13,844.3	1.7	10.6	32.2	4.5	5.4	2.0	FEMALE
1. เกษตรกรรม การป่าไม้ และการประมง	1.0	9,056.0	-	-	-	-	0.5	-	1. Agriculture, forestry and fishing
2. การทำเหมืองแร่ และเหมืองหิน	-	-	-	-	-	-	-	-	2. Mining and quarrying
3. การผลิต	-	-	-	-	-	-	-	-	3. Manufacturing
4. ไฟฟ้า ก๊าซ ไอน้ำและระบบปรับอากาศ	2.2	13,814.4	-	-	-	-	-	-	4. Electricity, gas, steam and air conditioning supply
5. การจัดหา น้ำ การจัดการและการบำบัดน้ำเสีย ของเสีย และสิ่งปฏิกูล	0.4	6,500.0	-	0.4	-	-	-	-	5. Water supply; sewerage, waste management and remediation activities
6. การก่อสร้าง	0.3	9,000.0	-	-	-	-	-	-	6. Construction
7. การขายส่ง และการขายปลีก การซ่อมยานยนต์	0.8	6,619.8	-	-	-	-	-	-	7. Wholesale and retail trade; repair of motor vehicles and motorcycles
8. การขนส่ง และสถานีที่เก็บสินค้า	0.6	8,410.4	-	-	-	-	-	-	8. Transportation and storage
9. ที่พักแรมและบริการด้านอาหาร	-	-	-	-	-	-	-	-	9. Accommodation and food service activities
10. ข้อมูลข่าวสารและการสื่อสาร	0.9	24,924.2	-	-	-	-	-	-	10. Information and communication
11. กิจกรรมทางการเงินและการประกันภัย	4.0	14,678.5	-	-	-	-	-	-	11. Financial and insurance activities
12. กิจกรรมอสังหาริมทรัพย์	-	-	-	-	-	-	-	-	12. Real estate activities
13. กิจกรรมทางวิชาชีพ วิทยาศาสตร์ และเทคนิค	3.0	13,815.0	-	-	0.3	0.3	0.3	1.0	13. Professional, scientific and technical activities
14. กิจกรรมการบริหารและการบริการสนับสนุน	-	-	-	-	-	-	-	-	14. Administrative and support service activities
15. การบริหารราชการ การป้องกันประเทศ การประกันสังคม	45.3	10,967.0	1.7	1.2	5.5	-	0.4	0.4	15. Public administration and defence; compulsory social security
16. การศึกษา	47.5	19,229.2	-	0.1	21.8	2.9	2.1	0.6	16. Education
17. กิจกรรมด้านสุขภาพและงานสังคมสงเคราะห์	32.7	11,297.0	-	9.0	4.2	1.3	1.3	-	17. Human health and social work activities
18. ศิลปะ ความบันเทิง และนันทนาการ	5.6	7,985.0	-	-	0.4	-	0.8	-	18. Arts, entertainment and recreation
19. กิจกรรมบริการด้านอื่น ๆ	0.5	5,293.0	-	-	-	-	-	-	19. Other service activities
20. กิจกรรมการจ้างงานในครัวเรือนส่วนบุคคล การผลิตสินค้าและบริการที่ขึ้นเองเพื่อใช้ในครัวเรือน	-	-	-	-	-	-	-	-	20. Activities of households as employers; undifferentiated goods and services-producing activities of households for own use
21. กิจกรรมขององค์กรระหว่างประเทศ	-	-	-	-	-	-	-	-	21. Activities of extraterritorial organizations and bodies
22. ไม่ทราบ	-	-	-	-	-	-	-	-	22. Unknown

ไตรมาสที่ 1/2557 : Quarter 1/2014

หน่วยเป็นพัน : In Thousands

นอกเขตเทศบาล NON-MUNICIPAL AREA



ตารางที่ 18 จำนวนลูกจ้าง จำแนกตามอาชีพ ระดับของรายได้ ภาคเหนือ

TABLE 18 EMPLOYEE BY OCCUPATION, INCOME CLASS, NORTHERN REGION

ไตรมาสที่ 1/2557 : Quarter 1/2014

หน่วยเป็นพัน : In Thousands

ระดับของรายได้	อาชีพ Occupation											รวม	คนงานซึ่งมิได้จำแนกไว้ในหมวดอื่น	INCOME CLASS
	ผู้บัญญัติกฎหมายและผู้จัดการ Legislators & Managers	วิชาชีพด้านต่างๆ Professional	วิชาชีพด้านเทคนิค Technicians	เสมียน Clerks	พนักงานบริการ Service Workers	ด้านการเกษตรและประมง Agricultural & Fishery	ด้านความสามารถทางฝีมือ Craft & Related trades	ผู้ปฏิบัติงานโรงงานเครื่องจักร Plant & Machine operators	อาชีพพื้นฐานต่างๆ Elementary occupations	อาชีพที่	คนงานซึ่งมิได้จำแนกไว้ในหมวดอื่น			
ยอดรวม	96.6	234.6	133.3	160.2	319.3	78.5	474.1	265.3	712.1	-	-	2,473.9	-	TOTAL
ต่ำกว่า 1,501 บาท	-	0.7	0.3	0.5	1.9	1.2	13.8	2.1	18.2	-	-	38.5	-	Less than 1,501 Baht
1,501 - 2,500 บาท	-	0.6	0.1	0.1	4.8	7.2	8.0	2.7	48.8	-	-	72.2	-	1,501 - 2,500 Baht
2,501 - 3,500 บาท	-	1.1	1.8	1.3	10.8	9.5	17.4	6.3	72.6	-	-	120.7	-	2,501 - 3,500 Baht
3,501 - 4,500 บาท	0.2	1.0	0.8	1.1	16.1	10.9	32.0	5.7	122.3	-	-	190.0	-	3,501 - 4,500 Baht
4,501 - 5,500 บาท	11.1	2.8	2.0	5.3	26.3	14.4	41.9	16.7	143.5	-	-	263.9	-	4,501 - 5,500 Baht
5,501 - 6,500 บาท	2.1	5.0	1.7	6.6	46.4	17.0	86.9	27.9	135.9	-	-	329.6	-	5,501 - 6,500 Baht
6,501 - 7,500 บาท	8.5	5.0	4.8	15.6	28.7	3.3	101.4	36.0	76.8	-	-	280.0	-	6,501 - 7,500 Baht
7,501 - 10,000 บาท	20.0	20.3	39.3	66.0	118.7	11.5	131.5	125.7	84.0	-	-	617.0	-	7,501 - 10,000 Baht
10,001 - 15,000 บาท	11.9	44.4	36.2	42.5	34.6	3.0	31.2	33.8	8.2	-	-	245.7	-	10,001 - 15,000 Baht
15,001 - 20,000 บาท	10.2	37.8	18.1	10.0	11.4	0.4	2.4	4.1	1.2	-	-	95.6	-	15,001 - 20,000 Baht
20,001 - 30,000 บาท	7.6	47.7	19.6	7.3	18.0	-	2.5	4.0	-	-	-	106.6	-	20,001 - 30,000 Baht
มากกว่า 30,000 บาท	25.1	68.0	8.7	4.0	1.7	0.1	5.2	0.3	0.3	-	-	113.3	-	More than 30,000 Baht
ไม่ทราบ	-	0.1	-	-	0.0	0.0	-	0.2	0.4	-	-	0.8	-	Unknown



ตารางที่ 18 จำนวนลูกจ้าง จำแนกตามอาชีพ ระดับของรายได้ เพศ และเขตการปกครอง ภาคเหนือ (ต่อ)  
TABLE 18 EMPLOYEE BY OCCUPATION, INCOME CLASS, SEX AND AREA, NORTHERN REGION(Contd.)

ไตรมาสที่ 1/2557 : Quarter 1/2014

ในเขตเทศบาล MUNICIPAL AREA

หน่วยเป็นพัน : in Thousands

ระดับของรายได้	รวม	อาชีพ Occupation										อาชีพที่ ฐานต่าง ๆ Elementary occupations	คนงานซึ่งมี ได้จำแนกไว้ ในหมวดอื่น Not classifiable	INCOME CLASS
		ผู้บัญญัติกฎหมาย และ ผู้จัดการ Legislators & Managers	วิชาชีพ ด้านต่าง ๆ Profes- sional	วิชาชีพ ด้านเทคนิค Technicians	เสมียน Clerks	พนักงาน บริการ Service Workers	ด้านการเกษตร และประมง Agricultural & Fishery	สามารถทางฝีมือ & Related trades	ช่าง Craft	ผู้ปฏิบัติงาน โรงงานเครื่องจักร Plant & Machine operators	ด้านความ สามารถทางฝีมือ Craft			
ยอดรวม	1,055.6	45.0	142.5	77.6	78.5	171.6	17.5	184.5	112.1	226.2	-	TOTAL	-	
ชาย	560.7	32.6	49.8	40.9	24.3	82.8	8.3	145.5	67.8	108.8	-	MALE	-	
ต่ำกว่า 1,501 บาท	6.2	-	-	-	0.3	0.2	-	4.4	0.4	0.9	-	Less than 1,501 Baht	-	
1,501 - 2,500 บาท	4.8	-	0.2	0.1	-	0.5	-	0.3	0.1	3.6	-	1,501 - 2,500 Baht	-	
2,501 - 3,500 บาท	7.5	-	0.1	0.3	-	0.4	0.2	1.6	0.3	4.6	-	2,501 - 3,500 Baht	-	
3,501 - 4,500 บาท	25.6	0.2	-	-	-	1.9	0.3	4.7	1.5	17.0	-	3,501 - 4,500 Baht	-	
4,501 - 5,500 บาท	37.2	2.4	0.1	0.1	0.0	4.4	1.0	9.6	1.3	18.2	-	4,501 - 5,500 Baht	-	
5,501 - 6,500 บาท	72.9	0.3	0.9	0.3	0.8	7.1	2.3	23.2	8.6	29.5	-	5,501 - 6,500 Baht	-	
6,501 - 7,500 บาท	67.7	0.2	0.7	1.0	0.9	5.9	0.5	32.8	10.7	15.2	-	6,501 - 7,500 Baht	-	
7,501 - 10,000 บาท	167.1	4.9	2.6	7.8	10.3	36.0	3.1	51.4	33.0	18.2	-	7,501 - 10,000 Baht	-	
10,001 - 15,000 บาท	65.2	4.7	8.6	11.6	6.4	12.5	0.7	11.1	7.9	1.7	-	10,001 - 15,000 Baht	-	
15,001 - 20,000 บาท	30.6	3.8	9.3	6.8	2.1	5.3	0.2	1.8	1.4	-	-	15,001 - 20,000 Baht	-	
20,001 - 30,000 บาท	35.2	3.7	11.3	7.1	2.1	7.0	-	1.6	2.4	-	-	20,001 - 30,000 Baht	-	
มากกว่า 30,000 บาท	40.6	12.5	15.9	5.9	1.5	1.7	-	3.1	0.1	-	-	More than 30,000 Baht	-	
ไม่ทราบ	0.1	-	-	-	-	0.0	-	-	0.1	-	-	Unknown	-	
หญิง	494.9	12.5	92.7	36.8	54.3	88.8	9.2	39.0	44.3	117.4	-	FEMALE	-	
ต่ำกว่า 1,501 บาท	8.7	-	0.2	0.3	0.2	0.9	0.2	4.4	0.1	2.4	-	Less than 1,501 Baht	-	
1,501 - 2,500 บาท	8.6	-	0.1	-	0.1	0.7	0.5	1.0	1.1	5.3	-	1,501 - 2,500 Baht	-	
2,501 - 3,500 บาท	26.0	-	0.3	0.3	0.2	6.6	2.6	5.1	1.3	9.5	-	2,501 - 3,500 Baht	-	
3,501 - 4,500 บาท	29.3	-	0.4	0.4	0.1	4.5	0.3	5.6	1.0	17.1	-	3,501 - 4,500 Baht	-	
4,501 - 5,500 บาท	57.6	1.7	1.1	0.8	0.7	10.5	4.2	4.3	5.9	28.4	-	4,501 - 5,500 Baht	-	
5,501 - 6,500 บาท	51.2	0.3	1.1	1.0	1.7	16.2	0.1	6.8	4.2	19.9	-	5,501 - 6,500 Baht	-	
6,501 - 7,500 บาท	43.9	-	1.9	1.8	3.3	8.3	0.1	3.7	8.5	16.2	-	6,501 - 7,500 Baht	-	
7,501 - 10,000 บาท	116.0	1.3	5.8	10.8	22.9	32.4	0.9	7.2	18.4	16.3	-	7,501 - 10,000 Baht	-	
10,001 - 15,000 บาท	62.5	1.8	16.9	12.5	17.0	7.3	0.3	0.7	3.8	2.3	-	10,001 - 15,000 Baht	-	
15,001 - 20,000 บาท	26.4	1.5	14.9	4.2	4.4	1.3	-	0.1	-	0.1	-	15,001 - 20,000 Baht	-	
20,001 - 30,000 บาท	28.8	2.3	21.0	3.5	2.0	0.1	-	-	-	-	-	20,001 - 30,000 Baht	-	
มากกว่า 30,000 บาท	35.6	3.6	28.8	1.4	1.7	-	0.1	-	-	-	-	More than 30,000 Baht	-	
ไม่ทราบ	0.3	-	0.1	-	-	-	0.0	-	0.1	-	-	Unknown	-	

ตารางที่ 18 จำนวนลูกจ้าง จำแนกตามอาชีพ ระดับของรายได้ เพศ และเขตการปกครอง ภาคเหนือ (ต่อ)  
TABLE 18 EMPLOYEE BY OCCUPATION, INCOME CLASS, SEX AND AREA, NORTHERN REGION (Contd.)

หน่วยเป็นพัน : In Thousands

ระดับของรายได้	นอกเขตเทศบาล NON-MUNICIPAL AREA											TOTAL	INCOME CLASS	
	รวม	ผู้บัญญัติกฎหมายและผู้จัดการ Legislators & Managers	วิชาชีพด้านต่างๆ Profes-sional	วิชาชีพด้านเทคนิค Technicians	เสมียน Clerks	พนักงานบริการ Service Workers	อาชีพ	Occupation	ด้านความ สามารถทางฝีมือ Craft & Related trades	ผู้ประกอบการด้านเครื่องจักร Plant & Machine operators	อาชีพพื้นฐาน Elementary occupations			คนงานซึ่งมิได้จำแนกไว้ในหมวดอื่น Not classifiable
<b>ยอดรวม</b>	1,418.3	51.6	92.0	55.7	81.7	147.7	61.1	289.6	153.2	485.8	-	-	TOTAL	
<b>ชาย</b>	842.9	37.5	34.5	32.3	18.5	63.1	35.9	244.8	116.7	259.7	-	-	MALE	
ต่ำกว่า 1,501 บาท	8.7	-	-	-	-	0.5	-	0.8	1.3	6.0	-	-	Less than 1,501 Baht	
1,501 - 2,500 บาท	21.0	-	0.2	-	-	0.5	2.6	2.1	0.6	15.0	-	-	1,501 - 2,500 Baht	
2,501 - 3,500 บาท	40.4	-	0.7	1.2	-	1.4	2.4	5.0	1.5	28.2	-	-	2,501 - 3,500 Baht	
3,501 - 4,500 บาท	67.9	-	-	-	-	2.2	6.8	17.3	1.5	40.1	-	-	3,501 - 4,500 Baht	
4,501 - 5,500 บาท	95.1	5.4	1.1	1.2	-	3.4	5.3	20.9	5.7	52.1	-	-	4,501 - 5,500 Baht	
5,501 - 6,500 บาท	131.5	0.8	1.4	-	0.4	8.3	8.7	49.3	10.0	52.7	-	-	5,501 - 6,500 Baht	
6,501 - 7,500 บาท	119.6	6.5	-	0.7	2.7	5.1	2.2	61.2	13.9	27.3	-	-	6,501 - 7,500 Baht	
7,501 - 10,000 บาท	217.3	9.8	4.7	11.2	8.1	19.3	5.6	67.8	57.4	33.4	-	-	7,501 - 10,000 Baht	
10,001 - 15,000 บาท	74.5	3.5	6.0	8.8	4.4	8.9	1.9	17.6	20.2	3.4	-	-	10,001 - 15,000 Baht	
15,001 - 20,000 บาท	20.7	3.4	4.8	3.3	0.3	4.4	0.3	0.5	2.7	1.0	-	-	15,001 - 20,000 Baht	
20,001 - 30,000 บาท	25.6	1.5	5.2	5.2	2.6	9.1	-	0.5	1.6	-	-	-	20,001 - 30,000 Baht	
มากกว่า 30,000 บาท	20.3	6.7	10.4	0.9	-	-	-	2.1	0.2	-	-	-	More than 30,000 Baht	
ไม่ทราบ	0.4	-	-	-	-	-	-	-	-	0.4	-	-	Unknown	
<b>หญิง</b>	575.5	14.1	57.6	23.4	63.2	84.6	25.2	44.8	36.5	226.2	-	-	FEMALE	
ต่ำกว่า 1,501 บาท	15.0	-	0.5	-	-	0.3	1.0	4.2	0.2	8.8	-	-	Less than 1,501 Baht	
1,501 - 2,500 บาท	37.8	-	-	-	-	3.2	4.1	4.7	0.9	25.0	-	-	1,501 - 2,500 Baht	
2,501 - 3,500 บาท	46.9	-	-	-	1.1	2.3	4.3	5.8	3.2	30.3	-	-	2,501 - 3,500 Baht	
3,501 - 4,500 บาท	67.2	-	0.6	0.4	1.0	7.4	3.5	4.4	1.7	48.1	-	-	3,501 - 4,500 Baht	
4,501 - 5,500 บาท	74.0	1.6	0.4	-	4.5	8.0	3.9	7.1	3.8	44.7	-	-	4,501 - 5,500 Baht	
5,501 - 6,500 บาท	74.0	0.7	1.7	0.5	3.8	14.8	5.9	7.7	5.1	33.9	-	-	5,501 - 6,500 Baht	
6,501 - 7,500 บาท	48.8	1.8	2.4	1.3	8.7	9.4	0.6	3.7	2.9	18.0	-	-	6,501 - 7,500 Baht	
7,501 - 10,000 บาท	116.6	4.0	7.3	9.5	24.8	31.0	1.9	5.2	16.9	16.1	-	-	7,501 - 10,000 Baht	
10,001 - 15,000 บาท	43.5	1.9	12.9	3.4	14.7	6.0	-	1.8	1.9	0.9	-	-	10,001 - 15,000 Baht	
15,001 - 20,000 บาท	18.0	1.5	8.8	3.9	3.3	0.3	-	-	-	0.1	-	-	15,001 - 20,000 Baht	
20,001 - 30,000 บาท	17.0	0.1	10.1	3.9	0.6	1.9	-	0.4	-	-	-	-	20,001 - 30,000 Baht	
มากกว่า 30,000 บาท	16.9	2.4	12.9	0.5	0.8	-	-	-	-	0.3	-	-	More than 30,000 Baht	
ไม่ทราบ	-	-	-	-	-	-	-	-	-	-	-	-	Unknown	





ตารางที่ 19 จำนวนลูกจ้าง จำแนกตามอุตสาหกรรม ระดับของรายได้ และเพศ ภาคเหนือ  
TABLE 19 EMPLOYEE BY INDUSTRY, INCOME CLASS AND SEX, NORTHERN REGION

หน่วยเป็นพัน : in Thousands

ระดับของรายได้	อุตสาหกรรม Industry										INCOME CLASS		
	รวม	เกษตรกรรม การป่าไม้ และการประมง	การทำเหมืองแร่ และเหมืองหิน	การผลิต	ไฟฟ้า ก๊าซ ไอน้ำระบบปรับอากาศ	การจัดหาน้ำ บ้านคาน้ำเสีย และประปา	การก่อสร้าง	การขนส่ง การขุดขุด การขนถ่าย	การขนส่ง และ สถานที่เก็บสินค้า	ที่พักแรมและ บริการด้านอาหาร		ข้อมูลข่าวสาร และการสื่อสาร	การบริการ การเงิน
Total	Agriculture	Mining	Manufacturing	Electricity	Water supply sewerage, waste	Construction	Transport, storage	Transportation	Accommodation and food service	Information and communication	Financial intermediation	INCOME CLASS	
ชาย	1,403.6	246.1	18.0	161.7	17.6	5.5	337.5	172.5	35.0	34.9	7.7	27.0	MALE
ต่ำกว่า 1,501 บาท	14.9	6.3	-	4.8	-	0.3	1.0	0.3	0.8	0.1	-	-	Less than 1,501 Baht
1,501 - 2,500 บาท	25.8	18.1	-	1.4	-	0.0	3.2	0.7	-	0.5	-	0.2	1,501 - 2,500 Baht
2,501 - 3,500 บาท	47.9	29.0	-	2.1	-	-	8.6	1.7	0.7	0.4	-	-	2,501 - 3,500 Baht
3,501 - 4,500 บาท	93.5	47.9	0.2	5.9	-	-	24.7	7.8	0.6	4.6	-	-	3,501 - 4,500 Baht
4,501 - 5,500 บาท	132.2	52.4	0.8	10.4	0.1	-	35.4	11.1	3.0	1.0	0.3	0.1	4,501 - 5,500 Baht
5,501 - 6,500 บาท	204.4	47.4	0.4	23.4	0.0	0.1	85.5	21.3	2.1	4.6	0.6	0.7	5,501 - 6,500 Baht
6,501 - 7,500 บาท	187.3	16.1	1.3	27.6	0.5	0.5	83.7	27.4	3.1	2.5	0.9	0.3	6,501 - 7,500 Baht
7,501 - 10,000 บาท	384.4	22.1	12.6	55.0	3.9	1.1	77.0	79.3	14.0	15.2	2.3	8.7	7,501 - 10,000 Baht
10,001 - 15,000 บาท	139.7	4.7	2.2	23.4	3.5	1.1	14.9	19.9	5.5	5.0	0.5	7.4	10,001 - 15,000 Baht
15,001 - 20,000 บาท	51.3	0.3	0.1	3.4	0.3	1.5	1.7	0.8	2.3	0.6	0.6	2.1	15,001 - 20,000 Baht
20,001 - 30,000 บาท	60.8	0.7	0.4	2.0	1.5	0.5	0.2	1.4	1.3	0.4	1.1	4.0	20,001 - 30,000 Baht
มากกว่า 30,000 บาท	60.9	0.7	0.1	2.1	7.8	0.5	1.8	0.7	1.6	0.0	1.4	3.5	More than 30,000 Baht
ไม่ทราบ	0.5	0.4	-	0.1	-	-	-	-	-	-	-	-	Unknown
หญิง	1,070.4	192.9	2.3	188.9	4.6	1.2	81.1	132.7	5.8	66.5	2.4	26.5	FEMALE
ต่ำกว่า 1,501 บาท	23.6	8.4	-	9.9	-	0.1	0.0	1.6	-	0.5	-	-	Less than 1,501 Baht
1,501 - 2,500 บาท	46.4	27.1	-	9.6	0.1	-	1.4	2.2	-	1.8	-	0.0	1,501 - 2,500 Baht
2,501 - 3,500 บาท	72.9	34.7	-	14.6	-	-	4.3	4.0	-	5.4	0.2	-	2,501 - 3,500 Baht
3,501 - 4,500 บาท	96.5	41.1	-	14.3	-	-	18.0	2.7	0.1	7.2	0.1	-	3,501 - 4,500 Baht
4,501 - 5,500 บาท	131.7	45.9	1.0	21.3	0.1	-	19.9	11.1	0.2	8.9	-	-	4,501 - 5,500 Baht
5,501 - 6,500 บาท	125.2	19.8	-	22.5	0.2	0.5	19.5	19.6	0.2	12.0	0.3	2.4	5,501 - 6,500 Baht
6,501 - 7,500 บาท	92.7	8.2	-	20.8	-	0.2	8.7	17.9	0.1	7.4	-	0.7	6,501 - 7,500 Baht
7,501 - 10,000 บาท	232.6	6.5	1.3	59.7	2.2	0.2	7.5	52.7	1.6	18.9	0.4	5.1	7,501 - 10,000 Baht
10,001 - 15,000 บาท	106.0	0.6	-	14.3	0.2	-	1.5	15.5	2.2	4.1	0.7	8.2	10,001 - 15,000 Baht
15,001 - 20,000 บาท	44.4	0.4	-	0.6	0.4	0.1	-	3.2	0.4	0.3	-	3.7	15,001 - 20,000 Baht
20,001 - 30,000 บาท	45.8	0.2	-	1.2	0.7	0.2	-	0.5	-	0.0	0.2	3.0	20,001 - 30,000 Baht
มากกว่า 30,000 บาท	52.5	0.1	-	-	0.8	-	0.3	1.6	1.0	-	0.6	3.5	More than 30,000 Baht
ไม่ทราบ	0.3	0.0	-	0.1	-	-	-	-	-	-	-	-	Unknown





ตารางที่ 19 จำนวนลูกจ้าง จำแนกตามอุตสาหกรรม ระดับของรายได้ เขต และเขตการปกครอง ภาคเหนือ (ต่อ)  
TABLE 19 EMPLOYEE BY INDUSTRY, INCOME CLASS, SEX AND AREA, NORTHERN REGION (Contd.)

หน่วยเป็นพัน : In Thousands

ระดับของรายได้	ในเขตเทศบาล MUNICIPAL AREA																	TOTAL	INCOME CLASS
	อุตสาหกรรม Industry																		
	รวม	เกษตรกรรม และการประมง และป่าไม้	เหมืองแร่ และเหมืองหิน	การถลุง และโลหกรรม	การผลิต	ไฟฟ้า ก๊าซ ไอน้ำระบบปรับอากาศ	การจัดการน้ำ บำบัดน้ำเสีย และประปา	การก่อสร้าง	อุตสาหกรรม การขนส่ง การขนส่ง การขนส่ง	การขนส่ง และ การขนส่ง	การขนส่ง และ การขนส่ง	การขนส่ง และ การขนส่ง	ที่พักแรมและ บริการด้านอาหาร และเครื่องดื่ม	ข้อมูลข่าวสาร และการสื่อสาร	กิจกรรมการเงินและ การประกันภัย	Financial intermediation			
ยอดรวม	1,055.6	76.5	1.6	181.2	11.0	3.5	143.7	151.6	19.3	70.0	6.0	31.0					31.0		
ชาย	560.7	40.6	1.5	76.6	8.6	2.7	112.8	86.5	14.5	26.4	4.7	17.1					17.1		
ต่ำกว่า 1,501 บาท	6.2	0.8	-	4.5	-	-	0.6	-	0.1	0.1	-	-					-		
1,501 - 2,500 บาท	4.8	2.4	-	0.3	-	0.0	0.7	0.2	-	0.5	-	-					-		
2,501 - 3,500 บาท	7.5	2.4	-	0.8	-	-	1.8	0.4	0.2	0.4	-	-					-		
3,501 - 4,500 บาท	25.6	8.0	0.2	2.4	-	-	6.1	4.6	0.6	2.3	-	-					-		
4,501 - 5,500 บาท	37.2	8.4	-	3.0	0.1	-	11.7	6.1	1.0	0.8	-	-					0.1		
5,501 - 6,500 บาท	72.9	10.0	-	6.7	0.0	-	29.2	11.8	0.6	3.8	-	-					0.3		
6,501 - 7,500 บาท	67.7	3.0	-	15.3	0.5	-	27.1	11.4	1.2	1.8	-	-					0.2		
7,501 - 10,000 บาท	167.1	4.7	0.4	27.7	0.7	0.5	29.1	38.0	5.2	11.3	1.0	4.4					4.4		
10,001 - 15,000 บาท	65.2	0.8	0.4	9.4	1.2	1.1	4.2	11.5	3.0	4.4	0.5	3.9					3.9		
15,001 - 20,000 บาท	30.6	-	0.1	2.4	0.3	0.3	1.2	0.7	0.6	0.6	0.6	1.7					1.7		
20,001 - 30,000 บาท	35.2	-	0.4	2.0	0.2	0.5	0.2	1.2	0.6	0.4	1.1	3.0					3.0		
มากกว่า 30,000 บาท	40.6	-	0.1	1.9	5.5	0.3	1.0	0.7	1.4	0.0	0.9	3.5					3.5		
ไม่รู้รวม	0.1	-	-	0.1	-	-	-	-	-	-	-	-					-		
หญิง	494.9	36.0	0.1	104.6	2.4	0.7	30.9	65.1	4.7	43.6	1.3	13.9					13.9		
ต่ำกว่า 1,501 บาท	8.7	1.7	-	4.6	-	0.1	0.0	0.5	-	0.1	-	-					-		
1,501 - 2,500 บาท	8.6	3.0	-	2.6	0.1	-	0.1	0.6	-	0.7	-	-					0.0		
2,501 - 3,500 บาท	26.0	6.3	-	8.1	-	-	1.2	2.6	-	3.8	0.2	-					-		
3,501 - 4,500 บาท	29.3	5.1	-	7.9	-	-	5.8	2.1	-	3.1	0.1	-					-		
4,501 - 5,500 บาท	57.6	11.3	-	11.6	0.1	-	12.0	5.6	0.2	5.9	-	-					-		
5,501 - 6,500 บาท	51.2	3.1	-	11.9	0.2	0.2	6.4	9.5	0.2	7.1	-	-					0.4		
6,501 - 7,500 บาท	43.9	1.9	-	13.5	-	0.2	3.3	8.2	0.1	5.0	-	-					0.1		
7,501 - 10,000 บาท	116.0	2.9	0.1	32.6	0.9	0.2	1.6	26.2	0.5	13.9	0.3	2.4					2.4		
10,001 - 15,000 บาท	62.5	0.5	-	10.3	-	-	0.4	7.8	2.2	4.1	0.5	5.1					5.1		
15,001 - 20,000 บาท	26.4	-	-	0.6	0.1	-	-	1.4	0.4	-	-	2.2					2.2		
20,001 - 30,000 บาท	28.8	0.2	-	0.9	0.2	0.2	-	0.5	-	0.0	0.2	1.3					1.3		
มากกว่า 30,000 บาท	35.6	0.1	-	-	0.8	-	-	0.1	1.0	-	0.1	2.5					2.5		
ไม่รู้รวม	0.3	0.0	-	0.1	-	-	-	-	-	-	-	-					-		

ตารางที่ 19 จำนวนลูกจ้าง จำแนกตามอุตสาหกรรม ระดับของรายได้ เพศ และเขตการปกครอง ภาคเหนือ (ต่อ)

TABLE 19 EMPLOYEE BY INDUSTRY, INCOME CLASS, SEX AND AREA, NORTHERN REGION (Contd.)

หน่วยนับหมื่น : In Thousands

ระดับของรายได้	ในเขตเทศบาล MUNICIPAL AREA											INCOME CLASS
	กิจกรรม อสังหาริมทรัพย์	กิจกรรมทางวิชาชีพ จิตและเทคนิค	การบริหารสนับสนุน และซัพพอร์ต	การบริหารราชการ ป้องกับประเทศ	การศึกษา	การศึกษากิจการรวมทั้งสุขภาพ และนันทนาการ	อุตสาหกรรม	อุตสาหกรรมด้านสุขภาพ	บริการด้านอื่นๆ	งานในครัวเรือน	กิจกรรมนอก	
	Real estate activities	Professional/scientific activities	Administrative and support service activities	Public administration	Educational	Health and social work	Industry	Art, entertainment and other service	Other service	Activities of household	Extra-territorial	Unknown
<b>ยอดรวม</b>	5.2	5.2	16.7	118.7	99.5	71.6	7.9	19.5	15.3	0.8	-	TOTAL
<b>ชาย</b>	2.2	1.9	11.3	75.6	38.2	19.9	4.8	11.9	2.8	0.4	-	MALE
ต่ำกว่า 1,501 บาท	-	-	-	-	-	0.1	-	0.1	-	-	-	Less than 1,501 Baht
1,501 - 2,500 บาท	-	-	-	-	-	-	-	-	0.3	-	-	1,501 - 2,500 Baht
2,501 - 3,500 บาท	-	0.0	-	0.1	-	-	0.4	-	-	0.1	-	2,501 - 3,500 Baht
3,501 - 4,500 บาท	-	-	0.1	0.2	0.1	-	-	0.5	0.6	-	-	3,501 - 4,500 Baht
4,501 - 5,500 บาท	-	-	0.1	3.6	1.3	-	0.1	0.7	0.1	-	-	4,501 - 5,500 Baht
5,501 - 6,500 บาท	0.8	-	-	2.9	2.0	0.9	0.6	3.3	0.2	-	-	5,501 - 6,500 Baht
6,501 - 7,500 บาท	-	0.3	0.2	2.4	0.3	1.4	0.2	1.7	0.1	-	-	6,501 - 7,500 Baht
7,501 - 10,000 บาท	0.3	-	8.1	21.1	2.6	7.6	0.9	2.5	1.3	-	-	7,501 - 10,000 Baht
10,001 - 15,000 บาท	0.5	-	2.2	9.7	5.8	3.8	2.0	0.9	0.2	-	-	10,001 - 15,000 Baht
15,001 - 20,000 บาท	0.7	0.7	0.5	10.7	5.5	2.7	0.3	1.1	-	-	-	15,001 - 20,000 Baht
20,001 - 30,000 บาท	-	0.8	0.1	16.9	6.4	0.8	-	0.2	0.1	-	-	20,001 - 30,000 Baht
มากกว่า 30,000 บาท	-	0.1	-	8.0	14.3	2.7	-	-	-	0.3	-	More than 30,000 Baht
<b>หญิง</b>	3.0	3.3	5.4	43.1	61.3	51.8	3.2	7.6	12.5	0.4	-	Unknown
ต่ำกว่า 1,501 บาท	-	-	-	0.4	0.2	0.8	-	0.1	0.3	-	-	Less than 1,501 Baht
1,501 - 2,500 บาท	-	-	0.2	-	0.1	0.3	0.1	0.2	0.6	-	-	1,501 - 2,500 Baht
2,501 - 3,500 บาท	0.3	-	-	0.2	0.3	0.4	0.1	1.1	1.5	-	-	2,501 - 3,500 Baht
3,501 - 4,500 บาท	0.1	-	0.2	-	0.8	0.4	0.1	1.3	2.3	0.1	-	3,501 - 4,500 Baht
4,501 - 5,500 บาท	0.4	0.3	1.0	2.3	2.5	1.5	0.1	0.3	2.5	-	-	4,501 - 5,500 Baht
5,501 - 6,500 บาท	1.6	0.3	1.1	1.4	1.6	1.9	0.6	1.4	2.3	-	-	5,501 - 6,500 Baht
6,501 - 7,500 บาท	-	0.8	0.9	1.1	2.2	4.1	0.2	1.5	1.0	-	-	6,501 - 7,500 Baht
7,501 - 10,000 บาท	-	0.5	1.0	12.1	3.7	13.7	0.9	0.6	2.1	0.1	-	7,501 - 10,000 Baht
10,001 - 15,000 บาท	0.6	0.7	0.5	8.7	13.2	5.6	1.2	1.1	-	-	-	10,001 - 15,000 Baht
15,001 - 20,000 บาท	-	0.1	0.3	8.8	6.3	6.1	-	-	-	0.1	-	15,001 - 20,000 Baht
20,001 - 30,000 บาท	-	0.4	-	5.3	9.8	9.8	-	0.1	-	-	-	20,001 - 30,000 Baht
มากกว่า 30,000 บาท	-	0.2	-	2.9	20.5	7.2	-	-	-	-	-	More than 30,000 Baht
<b>ไม่ทราบ</b>	-	-	-	-	0.1	-	-	-	-	-	-	Unknown



ตารางที่ 19 จำนวนลูกจ้าง จำแนกตามอุตสาหกรรม ระดับของรายได้ เพศ และเขตการปกครอง ภาคเหนือ (ต่อ)

TABLE 19 EMPLOYEE BY INDUSTRY, INCOME CLASS, SEX AND AREA, NORTHERN REGION (Contd.)

ระดับของรายได้	เขตเทศบาล NON-MUNICIPAL AREA											รวม
	กิจกรรม อสังหาริมทรัพย์ Real estate activities	กิจกรรมทางวิชาชีพ วิทย์และเทคโนโลยี Professional/scientific technical activities	การบริหารสนับสนุน และซัพพอร์ต Administrative and support service activities	การบริหารราชการ ท้องถิ่น Public administration	การศึกษา Education	กิจกรรมด้านสุขภาพ และสังคม Health and social work	ศิลปะ ความบันเทิง และนันทนาการ Art, entertainment	บริการด้านอื่นๆ Other service	งานในครัวเรือน Activities of household	กิจกรรมของ องค์กร Extra-territorial	ไม่ทราบ Unknown	
ยอดรวม	1.4	8.6	14.3	147.7	88.7	48.7	16.9	8.0	10.5	0.5	-	TOTAL
ชาย	1.2	3.4	3.6	102.4	36.1	8.5	10.3	3.4	1.8	0.5	-	MALE
ต่ำกว่า 1,501 บาท	-	-	-	-	-	-	0.3	-	0.9	-	-	Less than 1,501 Baht
1,501 - 2,500 บาท	-	-	-	-	-	-	0.2	-	0.5	-	-	1,501 - 2,500 Baht
2,501 - 3,500 บาท	-	-	-	0.7	-	-	2.6	0.5	0.1	-	-	2,501 - 3,500 Baht
3,501 - 4,500 บาท	-	0.3	-	0.1	-	-	-	-	-	-	-	3,501 - 4,500 Baht
4,501 - 5,500 บาท	-	-	-	9.1	0.4	0.3	1.5	0.2	-	-	-	4,501 - 5,500 Baht
5,501 - 6,500 บาท	-	-	0.6	3.5	2.3	-	0.9	0.4	0.1	-	-	5,501 - 6,500 Baht
6,501 - 7,500 บาท	-	0.6	0.5	12.7	1.4	0.6	0.3	0.6	0.3	-	-	6,501 - 7,500 Baht
7,501 - 10,000 บาท	-	1.0	1.9	33.9	4.6	3.4	2.8	1.6	-	-	-	7,501 - 10,000 Baht
10,001 - 15,000 บาท	-	1.1	0.6	15.6	6.5	1.1	1.6	-	-	0.3	-	10,001 - 15,000 Baht
15,001 - 20,000 บาท	-	0.4	0.2	8.7	4.9	0.9	-	0.2	-	0.3	-	15,001 - 20,000 Baht
20,001 - 30,000 บาท	-	-	-	15.2	4.9	1.7	-	-	-	-	-	20,001 - 30,000 Baht
มากกว่า 30,000 บาท	1.2	-	-	3.0	11.0	0.4	-	-	-	-	-	More than 30,000 Baht
ไม่ทราบ	-	-	-	-	-	-	-	-	-	-	-	Unknown
หญิง	0.2	5.2	10.7	45.3	52.6	40.2	6.7	4.6	8.7	-	-	FEMALE
ต่ำกว่า 1,501 บาท	-	-	-	-	0.5	0.3	-	0.2	0.5	-	-	Less than 1,501 Baht
1,501 - 2,500 บาท	-	-	0.3	-	1.3	0.3	-	-	0.9	-	-	1,501 - 2,500 Baht
2,501 - 3,500 บาท	-	-	-	0.9	0.9	1.8	1.3	0.3	0.8	-	-	2,501 - 3,500 Baht
3,501 - 4,500 บาท	-	0.5	0.3	0.5	3.2	0.7	0.2	1.1	1.3	-	-	3,501 - 4,500 Baht
4,501 - 5,500 บาท	-	-	0.8	5.6	1.4	1.8	1.0	1.1	0.7	-	-	4,501 - 5,500 Baht
5,501 - 6,500 บาท	-	1.1	1.7	5.7	3.1	1.9	-	0.1	2.4	-	-	5,501 - 6,500 Baht
6,501 - 7,500 บาท	-	0.5	2.0	4.4	2.6	5.2	0.8	0.6	1.1	-	-	6,501 - 7,500 Baht
7,501 - 10,000 บาท	0.2	0.7	3.1	11.2	7.1	15.8	1.7	1.2	1.1	-	-	7,501 - 10,000 Baht
10,001 - 15,000 บาท	-	1.0	1.0	8.0	10.1	5.2	1.8	-	-	-	-	10,001 - 15,000 Baht
15,001 - 20,000 บาท	-	1.0	-	5.4	3.7	3.5	-	-	-	-	-	15,001 - 20,000 Baht
20,001 - 30,000 บาท	-	-	1.4	2.6	7.3	3.1	-	-	-	-	-	20,001 - 30,000 Baht
มากกว่า 30,000 บาท	-	0.5	-	1.0	11.5	0.7	-	-	-	-	-	More than 30,000 Baht
ไม่ทราบ	-	-	-	-	-	-	-	-	-	-	-	Unknown

ภาคตะวันออกเฉียงเหนือ

## ตารางสถิติ ภาคตะวันออกเฉียงเหนือ

- ตารางที่ 1 จำนวนประชากร จำแนกตามกลุ่มอายุ สถานภาพแรงงาน
- ตารางที่ 2 จำนวนประชากรอายุ 15 ปี ขึ้นไป จำแนกตามสถานภาพสมรส สถานภาพแรงงาน
- ตารางที่ 3 จำนวนประชากรอายุ 15 ปีขึ้นไป จำแนกตามระดับการศึกษาที่สำเร็จ สถานภาพแรงงาน
- ตารางที่ 4 ผู้มีงานทำ จำแนกตามระดับการศึกษาที่สำเร็จ อาชีพ
- ตารางที่ 5 ผู้มีงานทำ จำแนกตามระดับการศึกษาที่สำเร็จ อุตสาหกรรม
- ตารางที่ 6 ผู้มีงานทำ จำแนกตามสถานภาพการทำงาน อาชีพ
- ตารางที่ 7 ผู้มีงานทำ จำแนกตามสถานภาพการทำงาน อุตสาหกรรม
- ตารางที่ 8 จำนวนผู้มีงานทำ จำแนกตามอาชีพ และอุตสาหกรรม
- ตารางที่ 9 ผู้มีงานทำ จำแนกตามอาชีพ จำนวนชั่วโมงทำงานต่อสัปดาห์ การมีเวลาเหลือพอที่จะทำงานเพิ่มขึ้น
- ตารางที่ 10 ผู้มีงานทำ จำแนกตามอุตสาหกรรม จำนวนชั่วโมงทำงานต่อสัปดาห์ การมีเวลาเหลือพอที่จะทำงานเพิ่มขึ้น
- ตารางที่ 11 ผู้มีงานทำ จำแนกตามสถานภาพการทำงาน จำนวนชั่วโมงทำงานต่อสัปดาห์ การมีเวลาเหลือพอที่จะทำงานเพิ่มขึ้น
- ตารางที่ 12 ผู้มีงานทำ จำแนกตามกลุ่มอายุ ชั่วโมงการทำงานต่อสัปดาห์ การมีเวลาเหลือพอที่จะทำงานเพิ่มขึ้น
- ตารางที่ 13 จำนวนผู้ว่างงาน ที่หางานทำ จำแนกตามระยะเวลาที่หางานทำ ระดับการศึกษาที่สำเร็จ และ เพศ
- ตารางที่ 14 จำนวนผู้ว่างงาน ที่เคยทำงานมาก่อน จำแนกตามอาชีพที่ทำครั้งสุดท้าย อุตสาหกรรมที่ทำครั้งสุดท้าย
- ตารางที่ 15 ลูกจ้าง จำแนกตามค่าจ้างเฉลี่ย ผลประโยชน์อื่นๆ ที่ได้รับ อุตสาหกรรม
- ตารางที่ 16 ลูกจ้างเอกชน จำแนกตามค่าจ้างเฉลี่ย ผลประโยชน์อื่นๆ ที่ได้รับ อุตสาหกรรม
- ตารางที่ 17 ลูกจ้างรัฐบาล จำแนกตามค่าจ้างเฉลี่ย ผลประโยชน์อื่นๆ ที่ได้รับ อุตสาหกรรม
- ตารางที่ 18 ลูกจ้าง จำแนกตาม อาชีพ ระดับของรายได้
- ตารางที่ 19 ลูกจ้าง จำแนกตาม อุตสาหกรรม ระดับของรายได้

ตารางที่ 1 จำนวนประชากรอายุ 15 ปีขึ้นไป จำแนกตามกลุ่มอายุ สถานภาพแรงงาน ภาคตะวันออกเฉียงเหนือ

TABLE 1 POPULATION 15 YEARS AND OVER BY AGE GROUP, LABOR FORCE STATUS, NORTHEASTERN REGION

ไตรมาสที่ 1/2557 : Quarter 1/2014

หน่วยเป็นพัน : in Thousands

สถานภาพแรงงาน	รวม						LABOR FORCE STATUS			
	Total	15-19	20-24	25-29	30-34	35-39	40-49	50-59	>= 60	
ประชากรอายุ 15 ปีขึ้นไป	14,776.7	1,569.2	1,185.3	888.3	983.0	1,293.5	3,082.5	2,635.3	3,139.6	POPULATION 15 YEARS AND OVER
กำลังแรงงานรวม	9,827.7	300.4	761.1	738.7	836.9	1,144.1	2,688.9	2,126.3	1,231.4	Total Labor Force
1. กำลังแรงงานปัจจุบัน	9,618.0	291.0	751.8	730.2	822.6	1,127.5	2,648.1	2,066.1	1,180.7	1. Current labor force
1.1 ผู้มีงานทำ	9,520.7	273.5	718.3	716.3	816.0	1,118.1	2,638.5	2,060.6	1,179.5	1.1 Employed
- ทำงาน	9,254.6	273.5	706.4	711.3	803.6	1,098.2	2,584.5	1,985.6	1,091.5	- At work
- ไม่ทำงานแต่มีงานประจำ	266.1	0.1	11.8	5.0	12.4	19.9	54.0	75.0	87.9	- With job but not at work
1.2 ผู้ว่างงาน	97.3	17.5	33.6	13.9	6.6	9.4	9.6	5.5	1.3	1.2 Unemployed
- ท างานทำ	13.7	2.0	8.3	1.6	-	1.3	0.2	-	0.3	- Looking for work
- ไม่ทำงานทำ/พร้อมที่จะทำงาน	83.6	15.5	25.3	12.3	6.6	8.1	9.4	5.5	1.0	- Not looking/available for work
2. กำลังแรงงานที่รอฤดูกาล	209.8	9.4	9.3	8.5	14.3	16.6	40.8	60.2	50.7	2. Seasonally inactive labor force
ผู้ไม่อยู่ในกำลังแรงงาน	4,949.0	1,268.8	424.2	149.6	146.1	149.5	393.6	509.0	1,908.2	Persons not in Labor Force
1. ทำงานบ้าน	1,358.7	54.5	116.1	88.2	90.7	97.6	288.5	351.1	272.1	1. Household work
2. เรียนหนังสือ	1,350.0	1,133.4	204.4	10.2	0.6	0.8	0.5	-	0.1	2. Studies
3. ยังเด็ก/ชร/ไม่สามารถทำงานได้	1,770.2	25.7	30.0	17.1	30.8	27.0	57.7	75.9	1,506.1	3. Too young/old/incapable of work
4. อื่น ๆ	470.1	55.3	73.7	34.0	23.9	24.0	47.1	82.1	130.0	4. Others

ตารางที่ 1 จำนวนประชากรอายุ 15 ปีขึ้นไป จำแนกตามกลุ่มอายุ สถานภาพแรงงาน และเพศ ภาคตะวันออกเฉียงเหนือ

Table 1 POPULATION 15 YEARS AND OVER BY AGE GROUP, LABOR FORCE STATUS AND SEX , NORTHEASTERN REGION

ไตรมาสที่ 1/2557 : Quarter 1/2014

หน่วยเป็นพัน : In Thousands

สถานภาพแรงงาน	รวม							LABOR FORCE STATUS		
	Total	15-19	20-24	25-29	30-34	35-39	40-49		50-59	>=60
<b>ชาย</b>	7,112.6	791.7	593.9	446.9	487.8	619.8	1,477.9	1,264.8	1,429.8	MALE
<b>กำลังแรงงานรวม</b>	5,476.2	212.3	451.5	412.1	450.5	588.5	1,416.7	1,179.9	764.8	Total Labor Force
<b>1. กำลังแรงงานปัจจุบัน</b>	5,373.7	204.0	444.7	407.1	444.4	578.5	1,401.1	1,155.2	738.7	1. Current labor force
1.1 ผู้มีงานทำ	5,319.7	191.6	429.9	398.4	440.5	574.2	1,395.7	1,151.5	738.0	1.1 Employed
- ทำงาน	5,153.6	191.6	421.0	396.2	436.7	566.2	1,364.3	1,105.9	671.8	- At work
- ไม่ทำงานแต่มีงานประจำ	166.1	-	8.9	2.2	3.8	8.1	31.4	45.6	66.1	- With job but not at work
1.2 ผู้ว่างงาน	54.0	12.4	14.8	8.7	3.9	4.3	5.4	3.7	0.8	1.2 Unemployed
- หางานทำ	5.6	0.3	3.7	1.0	-	0.1	0.2	-	0.3	- Looking for work
- ไม่หางานทำ/พร้อมที่จะทำงาน	48.4	12.0	11.1	7.7	3.9	4.2	5.2	3.7	0.5	- Not looking/available for work
<b>2. กำลังแรงงานที่รอฤดูกาล</b>	102.5	8.3	6.7	5.0	6.2	10.0	15.6	24.7	26.1	2. Seasonally inactive labor force
<b>ผู้ไม่อยู่ในกำลังแรงงาน</b>	1,636.5	579.5	142.5	34.8	37.2	31.3	61.2	85.0	665.0	Persons not in Labor Force
1. ทำงานบ้าน	26.8	4.9	1.6	0.9	1.9	1.4	4.9	5.4	5.7	1. Household work
2. เรียนหนังสือ	625.9	527.5	90.6	6.2	0.6	0.8	0.2	-	-	2. Studies
3. ยังเด็ก ขรา/ไม่สามารถทำงานได้	725.9	18.1	12.9	10.4	23.0	18.4	29.8	35.0	578.2	3. Too young/old/incapable of work
4. อื่น ๆ	257.9	28.9	37.3	17.3	11.7	10.7	26.3	44.6	81.1	4. Others
<b>หญิง</b>	7,664.1	777.5	591.4	441.3	495.3	673.8	1,604.6	1,370.4	1,709.8	FEMALE
<b>กำลังแรงงานรวม</b>	4,351.6	88.1	309.7	326.5	386.4	555.6	1,272.2	946.5	466.6	Total Labor Force
<b>1. กำลังแรงงานปัจจุบัน</b>	4,244.3	87.1	307.1	323.0	378.2	549.0	1,247.0	910.9	442.0	1. Current labor force
1.1 ผู้มีงานทำ	4,201.0	81.9	288.4	317.9	375.6	543.9	1,242.8	909.1	441.5	1.1 Employed
- ทำงาน	4,101.0	81.9	285.5	315.1	366.9	532.1	1,220.2	879.7	419.7	- At work
- ไม่ทำงานแต่มีงานประจำ	100.0	0.1	2.9	2.8	8.6	11.8	22.6	29.4	21.8	- With job but not at work
1.2 ผู้ว่างงาน	43.2	5.1	18.7	5.2	2.7	5.1	4.2	1.8	0.5	1.2 Unemployed
- หางานทำ	8.0	1.7	4.6	0.5	-	1.2	-	-	-	- Looking for work
- ไม่หางานทำ/พร้อมที่จะทำงาน	35.2	3.4	14.1	4.6	2.7	3.9	4.2	1.8	0.5	- Not looking/available for work
<b>2. กำลังแรงงานที่รอฤดูกาล</b>	107.3	1.1	2.6	3.5	8.2	6.6	25.2	35.6	24.6	2. Seasonally inactive labor force
<b>ผู้ไม่อยู่ในกำลังแรงงาน</b>	3,312.5	689.4	281.7	114.8	108.9	118.2	332.4	424.0	1,243.2	Persons not in Labor Force
1. ทำงานบ้าน	1,331.9	49.5	114.5	87.4	88.8	96.2	283.6	345.6	266.3	1. Household work
2. เรียนหนังสือ	724.1	605.9	113.8	4.0	0.1	-	0.2	-	0.1	2. Studies
3. ยังเด็ก ขรา/ไม่สามารถทำงานได้	1,044.4	7.6	17.1	6.7	7.8	8.6	27.8	40.9	927.9	3. Too young/old/incapable of work
4. อื่น ๆ	212.2	26.3	36.4	16.7	12.2	13.3	20.8	37.5	48.9	4. Others



ตารางที่ 1 จำนวนประชากรอายุ 15 ปีขึ้นไป จำแนกตามกลุ่มอายุ สถานภาพแรงงาน เพศ และเขตการปกครอง ภาคตะวันออกเฉียงเหนือ (ต่อ)  
TABLE 1 POPULATION 15 YEARS AND OVER BY AGE GROUP, LABOR FORCE STATUS, SEX AND AREA, NORTHEASTERN REGION (Contd.)

ไตรมาสที่ 1/2557 : Quarter 1/2014

หน่วยเป็นพัน : In Thousands

สถานภาพแรงงาน	รวม	กลุ่มอายุ Age Group						LABOR FORCE STATUS		
		15-19	20-24	25-29	30-34	35-39	40-49		50-59	>= 60
ประชากรอายุ 15 ปีขึ้นไป	4,329.8	458.9	350.2	262.2	289.4	381.0	908.0	772.4	907.8	POPULATION 15 YEARS AND OVER
กำลังแรงงานรวม	2,825.6	65.6	202.3	223.3	259.7	340.9	798.0	619.6	316.2	Total Labor Force
1. กำลังแรงงานปัจจุบัน	2,775.8	63.9	199.8	222.0	256.8	338.8	786.9	603.8	303.9	1. Current labor force
1.1 ผู้มีงานทำ	2,756.5	61.7	192.6	218.0	254.9	337.0	785.6	603.1	303.6	1.1 Employed
- ทำงาน	2,703.5	61.6	191.0	217.2	253.2	333.8	772.8	587.9	285.9	- At work
- ไม่ทำงานแต่มีงานประจำ	53.0	0.1	1.6	0.8	1.7	3.2	12.8	15.2	17.7	- With job but not at work
1.2 ผู้ว่างงาน	19.3	2.2	7.2	4.0	1.9	1.8	1.3	0.6	0.3	1.2 Unemployed
- ทหางานทำ	4.1	0.3	1.4	0.5	-	1.3	0.2	-	0.3	- Looking for work
- ไม่หางานทำ/พร้อมที่จะทำงาน	15.3	1.9	5.7	3.4	1.9	0.5	1.1	0.6	-	- Not looking/available for work
2. กำลังแรงงานที่รอฤดูกาล	49.8	1.7	2.6	1.3	2.9	2.1	11.1	15.8	12.3	2. Seasonally inactive labor force
ผู้ไม่อยู่ในกำลังแรงงาน	1,504.2	393.2	147.9	38.9	29.6	40.1	110.0	152.8	591.6	Persons not in Labor Force
1. ทำงานบ้าน	370.0	12.6	26.1	21.4	19.0	25.7	79.3	105.2	80.7	1. Household work
2. เรียนหนังสือ	456.1	354.2	97.5	4.0	0.1	0.2	0.1	-	0.1	2. Studies
3. ยังเด็ก/ชรา/ไม่สามารถทำงานได้	515.0	10.3	4.2	4.6	5.1	9.1	18.0	21.7	442.0	3. Too young/old/incapable of work
4. อื่น ๆ	163.1	16.1	20.0	9.0	5.4	5.0	12.7	26.0	68.9	4. Others

ตารางที่ 1 จำนวนประชากรอายุ 15 ปีขึ้นไป จำนวนตามกลุ่มอายุ สถานภาพแรงงาน เพศ และเขตการปกครอง ภาคตะวันออกเฉียงเหนือ (ต่อ)

TABLE 1 POPULATION 15 YEARS AND OVER BY AGE GROUP, LABOR FORCE STATUS, SEX AND AREA, NORTHEASTERN REGION (Contd.)

สถานภาพแรงงาน	ในเขตเทศบาล MUNICIPAL AREA										LABOR FORCE STATUS	
	รวม	กลุ่มอายุ Age Group					POPULATION 15 YEARS AND OVER					
		Total	15-19	20-24	25-29	30-34	35-39	40-49	50-59	>= 60		MALE
<b>ประชากรอายุ 15 ปีขึ้นไป</b>	4,329.8	458.9	350.2	262.2	289.4	381.0	908.0	772.4	907.8	907.8	POPULATION 15 YEARS AND OVER	
ชาย	2,062.9	229.2	173.3	130.4	142.1	180.5	430.9	367.1	409.4	409.4	MALE	
<b>กำลังแรงงานรวม</b>	1,528.7	46.2	114.7	120.6	134.9	172.7	409.0	336.8	193.8	193.8	Total Labor Force	
<b>1. กำลังแรงงานปัจจุบัน</b>	1,504.5	44.6	112.9	119.9	133.3	172.0	405.0	329.6	187.3	187.3	1. Current labor force	
1.1 ผู้มีงานทำ	1,494.0	42.7	109.3	117.2	132.6	171.5	404.3	329.5	187.0	187.0	1.1 Employed	
- ทำงาน	1,458.5	42.7	107.8	116.7	131.5	170.1	397.6	318.3	173.9	173.9	- At work	
- ไม่ทำงานแต่มีงานประจำ	35.5	-	1.5	0.5	1.1	1.5	6.7	11.2	13.1	13.1	- With job but not at work	
1.2 ผู้ว่างงาน	10.5	1.9	3.6	2.7	0.8	0.5	0.7	0.1	0.3	0.3	1.2 Unemployed	
- ท างานทำ	1.7	0.3	0.8	-	-	0.1	0.2	-	0.3	0.3	- Looking for work	
- ไม่ท างานทำ/พร้อมที่จะท างาน	8.8	1.6	2.8	2.7	0.8	0.4	0.5	0.1	-	-	- Not looking/available for work	
<b>2. กำลังแรงงานที่รอฤดูกาล</b>	24.2	1.7	1.8	0.8	1.5	0.7	4.0	7.2	6.6	6.6	2. Seasonally inactive labor force	
<b>ผู้ไม่อยู่ในกำลังแรงงาน</b>	534.2	183.0	58.6	9.8	7.2	7.8	21.9	30.3	215.6	215.6	Persons not in Labor Force	
1. ท างานบ้าน	10.9	1.5	0.1	0.3	0.1	0.3	2.9	2.3	3.4	3.4	1. Household work	
2. เรียนหนังสือ	214.8	166.6	45.6	2.3	-	0.2	0.1	-	-	-	2. Studies	
3. ยังเด็ก หรือ/ไม่สามารถท างานได้	214.7	6.2	2.4	2.5	3.6	5.7	11.7	12.3	170.3	170.3	3. Too young/old/incapable of work	
4. อื่น ๆ	93.9	8.7	10.5	4.6	3.5	1.6	7.3	15.7	42.0	42.0	4. Others	
<b>หญิง</b>	2,266.9	229.6	177.0	131.8	147.3	200.5	477.1	405.3	498.4	498.4	FEMALE	
<b>กำลังแรงงานรวม</b>	1,296.9	19.4	87.6	102.7	124.9	168.2	389.0	282.8	122.4	122.4	Total Labor Force	
<b>1. กำลังแรงงานปัจจุบัน</b>	1,271.4	19.3	86.9	102.1	123.5	166.8	381.9	274.2	116.7	116.7	1. Current labor force	
1.1 ผู้มีงานทำ	1,262.6	19.0	83.3	100.8	122.4	165.4	381.3	273.6	116.7	116.7	1.1 Employed	
- ทำงาน	1,245.0	19.0	83.2	100.5	121.7	163.7	375.2	269.6	112.0	112.0	- At work	
- ไม่ทำงานแต่มีงานประจำ	17.6	0.1	0.2	0.3	0.6	1.7	6.1	4.0	4.6	4.6	- With job but not at work	
1.2 ผู้ว่างงาน	8.8	0.3	3.6	1.3	1.1	1.4	0.6	0.6	-	-	1.2 Unemployed	
- ท างานทำ	2.4	-	0.6	0.5	-	1.2	-	-	-	-	- Looking for work	
- ไม่ท างานทำ/พร้อมที่จะท างาน	6.5	0.3	3.0	0.8	1.1	0.1	0.6	0.6	-	-	- Not looking/available for work	
<b>2. กำลังแรงงานที่รอฤดูกาล</b>	25.5	0.1	0.7	0.6	1.4	1.4	7.1	8.6	5.7	5.7	2. Seasonally inactive labor force	
<b>ผู้ไม่อยู่ในกำลังแรงงาน</b>	970.0	210.2	89.3	29.1	22.4	32.3	88.1	122.5	376.0	376.0	Persons not in Labor Force	
1. ท างานบ้าน	359.1	11.1	26.0	21.0	19.0	25.4	76.4	102.8	77.3	77.3	1. Household work	
2. เรียนหนังสือ	241.4	187.7	51.9	1.7	0.1	-	-	-	0.1	0.1	2. Studies	
3. ยังเด็ก หรือ/ไม่สามารถท างานได้	300.3	4.1	1.8	2.1	1.6	3.4	6.3	9.4	271.7	271.7	3. Too young/old/incapable of work	
4. อื่น ๆ	69.3	7.4	9.6	4.4	1.9	3.4	5.4	10.3	26.9	26.9	4. Others	

ไตรมาสที่ 1/2557 : Quarter 1/2014

หน่วยเป็นพัน : in Thousands

ตารางที่ 1 จำนวนประชากรอายุ 15 ปีขึ้นไป จำแนกตามกลุ่มอายุ สถานภาพแรงงาน เพศ และเขตการปกครอง ภาคตะวันออกเฉียงเหนือ (ต่อ)  
TABLE 1 POPULATION 15 YEARS AND OVER BY AGE GROUP, LABOR FORCE STATUS, SEX AND AREA, NORTHEASTERN REGION(Contd.)

ไตรมาสที่ 1/2557 : Quarter 1/2014

นอกเขตเทศบาล NON-MUNICIPAL AREA

หน่วยเป็นพัน : In Thousands

สถานภาพแรงงาน	รวม						LABOR FORCE STATUS			
	Total	15-19	20-24	25-29	30-34	35-39	40-49	50-59	>= 60	
ประชากรอายุ 15 ปีขึ้นไป	10,446.9	1,110.4	835.1	626.0	693.7	912.5	2,174.5	1,862.9	2,231.8	POPULATION 15 YEARS AND OVER
กำลังแรงงานรวม	7,002.1	234.8	558.8	515.4	577.2	803.2	1,890.9	1,506.7	915.2	Total Labor Force
1. กำลังแรงงานปัจจุบัน	6,842.1	227.1	552.0	508.2	565.8	788.7	1,861.2	1,462.3	876.8	1. Current labor force
1.1 ผู้มีงานทำ	6,764.2	211.8	525.6	498.3	561.1	781.1	1,852.9	1,457.5	875.9	1.1 Employed
- ทำงาน	6,551.1	211.8	515.4	494.0	550.4	764.4	1,811.7	1,397.6	805.6	- At work
- ไม่ทำงานแต่มีงานประจำ	213.1	-	10.2	4.2	10.7	16.7	41.2	59.8	70.2	- With job but not at work
1.2 ผู้ว่างงาน	78.0	15.3	26.4	9.9	4.7	7.6	8.3	4.9	1.0	1.2 Unemployed
- หางานทำ	9.6	1.7	6.9	1.0	-	-	-	-	-	- Looking for work
- ไม่หางานทำ/พร้อมที่จะทำงาน	68.4	13.6	19.5	8.9	4.7	7.6	8.3	4.9	1.0	- Not looking/available for work
2. กำลังแรงงานที่รอดูดกล	1,600.0	7.7	6.7	7.2	11.4	14.5	29.7	44.4	38.4	2. Seasonally inactive labor force
ผู้ไม่อยู่ในกำลังแรงงาน	3,444.7	875.6	276.3	110.6	116.5	109.3	283.6	356.2	1,316.6	Persons not in Labor Force
1. ทำงานบ้าน	988.7	41.9	90.0	66.9	71.7	71.9	209.2	245.9	191.3	1. Household work
2. เรียนหนังสือ	893.8	779.2	106.9	6.2	0.6	0.6	0.4	-	-	2. Studies
3. ยังเด็ก ขรา/ไม่สามารถทำงานได้	1,255.2	15.3	25.8	12.5	25.7	17.9	39.7	54.2	1,064.2	3. Too young/old/incapable of work
4. อื่น ๆ	307.0	39.2	53.7	25.0	18.5	19.0	34.4	56.1	61.1	4. Others

ตารางที่ 1 จำนวนประชากรอายุ 15 ปีขึ้นไป จำนวนตามกลุ่มอายุ สถานภาพแรงงาน เพศ และเขตการปกครอง ภาคตะวันออกเฉียงเหนือ (ต่อ)

TABLE 1 POPULATION 15 YEARS AND OVER BY AGE GROUP, LABOR FORCE STATUS, SEX AND AREA, NORTHEASTERN REGION (Contd.)

สถานภาพแรงงาน	นอกระบบเทศบาล NON-MUNICIPAL AREA							LABOR FORCE STATUS	
	รวม	กลุ่มอายุ Age Group							
	Total	15-19	20-24	25-29	30-34	35-39	40-49	50-59	>= 60
ประชากรอายุ 15 ปีขึ้นไป	10,446.9	1,110.4	835.1	626.0	693.7	912.5	2,174.5	1,862.9	2,231.8
ชาย	5,049.7	562.5	420.7	316.5	345.7	439.2	1,047.0	897.8	1,020.4
กำลังแรงงานรวม	3,947.5	166.0	336.8	291.5	315.7	415.8	1,007.7	843.1	571.0
1. กำลังแรงงานปัจจุบัน	3,869.3	159.4	331.9	287.3	311.0	406.5	996.1	825.6	551.5
1.1 ผู้มีงานทำ	3,825.7	148.9	320.6	281.2	307.9	402.7	991.4	822.0	551.0
- ทำงาน	3,695.1	148.9	313.1	279.5	305.2	396.1	966.7	787.5	497.9
- ไม่ทำงานแต่มีงานประจำ	130.7	-	7.5	1.7	2.7	6.6	24.7	34.4	53.0
1.2 ผู้ว่างงาน	43.5	10.5	11.2	6.1	3.1	3.8	4.7	3.6	0.5
- ทงงานทำ	3.9	-	2.9	1.0	-	-	-	-	-
- ไม่ทำงานทำ/พร้อมที่จะทำงาน	39.6	10.5	8.4	5.0	3.1	3.8	4.7	3.6	0.5
2. กำลังแรงงานที่รอฤดูกาล	78.2	6.6	4.9	4.3	4.6	9.2	11.6	17.5	19.5
ผู้ไม่อยู่ในกำลังแรงงาน	1,102.2	396.5	83.9	25.0	30.0	23.5	39.3	54.7	449.4
1. ทำงานบ้าน	15.9	3.4	1.6	0.5	1.9	1.1	2.0	3.1	2.3
2. เรียนหนังสือ	411.1	361.0	45.0	3.9	0.6	0.6	0.1	-	-
3. ยิงเด็ก ขรฯ/ไม่สามารถทำงานได้	511.2	11.8	10.5	7.9	19.5	12.7	18.2	22.6	408.0
4. อื่น ๆ	164.1	20.2	26.9	12.7	8.2	9.1	19.0	29.0	39.1
หญิง	5,397.2	547.9	414.4	309.5	348.0	473.3	1,127.5	965.1	1,211.4
กำลังแรงงานรวม	3,054.7	68.7	222.0	223.9	261.5	387.5	883.2	663.7	344.2
1. กำลังแรงงานปัจจุบัน	2,972.9	67.7	220.2	220.9	254.7	382.2	865.1	636.7	325.3
1.1 ผู้มีงานทำ	2,938.5	62.9	205.0	217.1	253.2	378.4	861.5	635.5	324.9
- ทำงาน	2,856.0	62.9	202.3	214.5	245.2	368.3	845.0	610.1	307.7
- ไม่ทำงานแต่มีงานประจำ	82.5	-	2.7	2.5	8.0	10.1	16.5	25.4	17.2
1.2 ผู้ว่างงาน	34.4	4.8	15.2	3.9	1.5	3.8	3.6	1.2	0.5
- ทงงานทำ	5.7	1.7	4.0	-	-	-	-	-	-
- ไม่ทำงานทำ/พร้อมที่จะทำงาน	28.8	3.1	11.2	3.9	1.5	3.8	3.6	1.2	0.5
2. กำลังแรงงานที่รอฤดูกาล	81.8	1.0	1.8	2.9	6.8	5.2	18.1	26.9	18.9
ผู้ไม่อยู่ในกำลังแรงงาน	2,342.5	479.1	192.4	85.7	86.4	85.9	244.3	301.5	867.2
1. ทำงานบ้าน	972.8	38.5	88.4	66.3	69.8	70.8	207.1	242.8	189.0
2. เรียนหนังสือ	482.7	418.2	61.9	2.4	-	-	0.2	-	-
3. ยิงเด็ก ขรฯ/ไม่สามารถทำงานได้	744.1	3.5	15.3	4.6	6.2	5.2	21.5	31.5	656.2
4. อื่น ๆ	142.9	18.9	26.8	12.3	10.4	9.9	15.4	27.2	22.0

ไตรมาสที่ 1/2557 : Quarter 1/2014

หน่วยเป็นพัน : in Thousands

ตารางที่ 2 จำนวนประชากรอายุ 15 ปีขึ้นไป จำแนกตามสถานภาพสมรส สถานภาพแรงงาน ภาคตะวันออกเฉียงเหนือ

TABLE 2 POPULATION 15 YEARS AND OVER BY MARITAL STATUS, LABOR FORCE STATUS, NORTHEASTERN REGION

ไตรมาสที่ 1/2557 : Quarter 1/2014

หน่วยเป็นพัน : In Thousands

สถานภาพแรงงาน	รวม					เคยสมรส Ever-Married			LABOR FORCE STATUS	
	Total	โสด Single	สมรส Married	หม้าย Widowed	หย่า Divorced	แยกกันอยู่ Separated	ไม่ทราบ Unknown	TOTAL	1. Current labor force	2. Seasonally inactive labor force
ยอดรวม	14,776.7	3,268.9	9,664.3	1,356.7	279.4	204.4	3.0	3.0		
กำลังแรงงานรวม	9,827.7	1,582.1	7,468.5	405.3	210.4	159.2	2.2	2.2	Total Labor Force	
1. กำลังแรงงานปัจจุบัน	9,618.0	1,557.4	7,305.4	388.7	206.8	157.5	2.2	2.2	1. Current labor force	
1.1 ผู้มีงานทำ	9,520.7	1,503.8	7,272.2	387.3	200.4	154.8	2.2	2.2	1.1 Employed	
- ทำงาน	9,254.6	1,477.9	7,078.1	350.2	195.7	150.4	2.2	2.2	- At work	
- ไม่ทำงานแต่มีงานประจำ	266.1	25.9	194.1	37.1	4.7	4.4	-	-	- With job but not at work	
1.2 ผู้ว่างงาน	97.3	53.5	33.2	1.5	6.4	2.7	-	-	1.2 Unemployed	
- ทงานทำ	13.7	5.8	4.3	-	3.5	0.2	-	-	- Looking for work	
- ไม่ทงานทำ/พร้อมที่จะทำงาน	83.6	47.8	29.0	1.5	2.9	2.5	-	-	- Not looking/available for work	
2. กำลังแรงงานที่รอฤดูกาล	209.8	24.8	163.0	16.6	3.7	1.7	-	-	2. Seasonally inactive labor force	
ผู้ไม่อยู่ในกำลังแรงงาน	4,949.0	1,686.8	2,195.8	951.4	68.9	45.2	0.8	0.8	Persons not in Labor Force	
1. ทำงานบ้าน	1,358.7	49.1	1,125.6	134.2	29.3	20.5	-	-	1. Household work	
2. เรียนหนังสือ	1,350.0	1,319.1	29.4	-	1.1	0.4	-	-	2. Studies	
3. ยังเด็ก ขรา/ไม่สามารถทำงานได้	1,770.2	191.2	757.6	776.7	25.7	18.3	0.8	0.8	3. Too young/old/incapable of work	
4. อื่น ๆ	470.1	127.4	283.4	40.5	12.8	6.0	-	-	4. Others	

ตารางที่ 2 จำนวนประชากรอายุ 15 ปีขึ้นไป จำแนกตามสถานภาพสมรส สถานภาพแรงงาน และเพศ ภาคตะวันออกเฉียงเหนือ

TABLE 2 POPULATION 15 YEARS AND OVER BY MARITAL STATUS, LABOR FORCE STATUS AND SEX, NORTHEASTERN REGION

ไตรมาสที่ 1/2557 : Quarter 1/2014

หน่วยเป็นพัน : In Thousands

สถานภาพแรงงาน	รวม				เคยสมรส Ever-Married				LABOR FORCE STATUS	
	Total	โสด Single	สมรส Married	หม้าย Widowed	หย่า Divorced	แยกกันอยู่ Separated	ไม่ทราบ Unknown	LABOR FORCE STATUS	LABOR FORCE STATUS	
<b>ชาย</b>	7,112.6	1,932.6	4,695.6	288.9	116.8	77.6	1.1	MALE		
<b>กำลังแรงงานรวม</b>	5,476.2	1,095.1	4,115.2	104.7	94.8	65.9	0.6	Total Labor Force		
<b>1. กำลังแรงงานปัจจุบัน</b>	5,373.7	1,074.4	4,041.3	99.5	93.4	64.6	0.6	1. Current labor force		
1.1 ผู้มีงานทำ	5,319.7	1,036.6	4,028.9	99.3	91.9	62.5	0.6	1.1 Employed		
- ทำงาน	5,153.6	1,020.0	3,896.1	86.4	90.4	60.1	0.6	- At work		
- ไม่ทำงานแต่มีงานประจำ	166.1	16.6	132.8	12.9	1.5	2.4	-	- With job but not at work		
1.2 ผู้ว่างงาน	54.0	37.8	12.5	0.2	1.5	2.0	-	1.2 Unemployed		
- ทงานทำ	5.6	4.8	0.6	-	-	0.2	-	- Looking for work		
- ไม่ทำงานทำ/พร้อมที่จะทำงาน	48.4	32.9	11.8	0.2	1.5	1.9	-	- Not looking/available for work		
<b>2. กำลังแรงงานที่รอฤดูกาล</b>	102.5	20.8	73.8	5.2	1.4	1.3	-	2. Seasonally inactive labor force		
<b>ผู้ไม่อยู่ในกำลังแรงงาน</b>	1,636.5	837.4	580.5	184.3	22.0	11.8	0.5	Persons not in Labor Force		
1. ทำงานบ้าน	26.8	10.9	11.3	3.4	0.9	0.3	-	1. Household work		
2. เรียนหนังสือ	625.9	615.9	9.9	-	0.1	-	-	2. Studies		
3. ยังกึ่ง ขรา/ไม่สามารถทำงานได้	725.9	111.4	420.1	171.3	13.7	9.0	0.5	3. Too young/old/incapable of work		
4. อื่น ๆ	257.9	99.2	139.2	9.6	7.4	2.5	-	4. Others		
<b>หญิง</b>	7,664.1	1,336.4	4,968.6	1,067.8	162.6	126.8	1.9	FEMALE		
<b>กำลังแรงงานรวม</b>	4,351.6	487.0	3,353.3	300.7	115.7	93.4	1.6	Total Labor Force		
<b>1. กำลังแรงงานปัจจุบัน</b>	4,244.3	483.0	3,264.1	289.3	113.4	92.9	1.6	1. Current labor force		
1.1 ผู้มีงานทำ	4,201.0	467.3	3,243.3	288.0	108.5	92.3	1.6	1.1 Employed		
- ทำงาน	4,101.0	457.9	3,182.0	263.8	105.3	90.4	1.6	- At work		
- ไม่ทำงานแต่มีงานประจำ	100.0	9.3	61.3	24.2	3.3	1.9	-	- With job but not at work		
1.2 ผู้ว่างงาน	43.2	15.7	20.8	1.3	4.9	0.6	-	1.2 Unemployed		
- ทงานทำ	8.0	0.9	3.6	-	3.5	-	-	- Looking for work		
- ไม่ทำงานทำ/พร้อมที่จะทำงาน	35.2	14.8	17.2	1.3	1.4	0.6	-	- Not looking/available for work		
<b>2. กำลังแรงงานที่รอฤดูกาล</b>	107.3	4.0	89.2	11.4	2.3	0.4	-	2. Seasonally inactive labor force		
<b>ผู้ไม่อยู่ในกำลังแรงงาน</b>	3,312.5	849.4	1,615.3	767.2	46.9	33.4	0.3	Persons not in Labor Force		
1. ทำงานบ้าน	1,331.9	38.2	1,114.2	130.9	28.4	20.2	-	1. Household work		
2. เรียนหนังสือ	724.1	703.1	19.5	-	1.0	0.4	-	2. Studies		
3. ยังกึ่ง ขรา/ไม่สามารถทำงานได้	1,044.4	79.8	337.5	605.5	12.1	9.3	0.3	3. Too young/old/incapable of work		
4. อื่น ๆ	212.2	28.3	144.2	30.8	5.5	3.5	-	4. Others		

ตารางที่ 2 จำนวนประชากรอายุ 15 ปีขึ้นไป จำแนกตามสถานภาพสมรส สถานภาพแรงงาน เพศ และเขตการปกครอง ภาคตะวันออกเฉียงเหนือ (ต่อ)  
 TABLE 2 POPULATION 15 YEARS AND OVER BY MARITAL STATUS, LABOR FORCE STATUS, SEX AND AREA, NORTHEASTERN REGION (Contd.)

ไตรมาสที่ 1/2557 : Quarter 1/2014

ในเขตเทศบาล MUNICIPAL AREA

หน่วยเป็นพัน : In Thousands

สถานภาพแรงงาน	รวม				เคยสมรส Ever-Married			LABOR FORCE STATUS
	Total	โสด Single	สมรส Married	หม้าย Widowed	หย่า Divorced	แยกกันอยู่ Separated	ไม่ทราบ Unknown	
<b>ยอดรวม</b>	4,329.8	1,072.3	2,697.8	399.8	99.1	59.9	0.9	TOTAL
<b>ชาย</b>	2,062.9	602.2	1,319.2	80.6	35.5	24.6	0.9	MALE
<b>กำลังแรงงานรวม</b>	1,528.7	329.8	1,119.1	28.4	30.5	20.6	0.3	Total Labor Force
<b>1. กำลังแรงงานปัจจุบัน</b>	1,504.5	324.7	1,102.2	26.6	30.2	20.4	0.3	1. Current labor force
1.1 ผู้มีงานทำ	1,494.0	317.3	1,100.8	26.6	29.5	19.5	0.3	1.1 Employed
- ทำงาน	1,458.5	314.6	1,070.5	24.9	29.3	18.9	0.3	- At work
- ไม่ทำงานแต่มีงานประจำ	35.5	2.7	30.3	1.7	0.2	0.6	-	- With job but not at work
1.2 ผู้ว่างงาน	10.5	7.5	1.5	-	0.6	1.0	-	1.2 Unemployed
- หางานทำ	1.7	0.9	0.6	-	-	0.2	-	- Looking for work
- ไม่หางานทำ/พร้อมที่จะทำงาน	8.8	6.5	0.8	-	0.6	0.8	-	- Not looking/available for work
2. กำลังแรงงานที่รอฤดูกาล	24.2	5.0	16.9	1.8	0.3	0.2	-	2. Seasonally inactive labor force
ผู้ไม่อยู่ในกำลังแรงงาน	534.2	272.4	200.1	52.2	5.0	4.0	0.5	Persons not in Labor Force
1. ทำที่บ้าน	10.9	2.7	5.9	1.6	0.5	0.3	-	1. Household work
2. เรียนหนังสือ	214.8	212.3	2.4	-	0.1	-	-	2. Studies
3. ยังเด็ก/ขาด/ไม่สามารถทำงานได้	214.7	29.6	131.5	47.1	2.9	3.0	0.5	3. Too young/old/incapable of work
4. อื่น ๆ	93.9	27.8	60.3	3.5	1.6	0.7	-	4. Others
<b>หญิง</b>	2,266.9	470.1	1,378.6	319.3	63.6	35.3	-	FEMALE
<b>กำลังแรงงานรวม</b>	1,296.9	190.8	939.4	93.5	47.1	26.1	-	Total Labor Force
<b>1. กำลังแรงงานปัจจุบัน</b>	1,271.4	190.2	918.5	90.4	46.5	25.8	-	1. Current labor force
1.1 ผู้มีงานทำ	1,262.6	187.1	914.1	90.2	45.6	25.6	-	1.1 Employed
- ทำงาน	1,245.0	186.2	903.6	85.5	44.7	25.0	-	- At work
- ไม่ทำงานแต่มีงานประจำ	17.6	0.9	10.5	4.6	0.9	0.7	-	- With job but not at work
1.2 ผู้ว่างงาน	8.8	3.1	4.4	0.2	0.9	0.2	-	1.2 Unemployed
- หางานทำ	2.4	0.5	0.9	-	0.9	-	-	- Looking for work
- ไม่หางานทำ/พร้อมที่จะทำงาน	6.5	2.6	3.5	0.2	-	0.2	-	- Not looking/available for work
2. กำลังแรงงานที่รอฤดูกาล	25.5	0.6	20.9	3.1	0.6	0.3	-	2. Seasonally inactive labor force
ผู้ไม่อยู่ในกำลังแรงงาน	970.0	279.3	439.2	225.8	16.6	9.2	-	Persons not in Labor Force
1. ทำที่บ้าน	359.1	14.8	288.0	39.7	10.5	6.1	-	1. Household work
2. เรียนหนังสือ	241.4	231.9	8.7	-	0.3	0.4	-	2. Studies
3. ยังเด็ก/ขาด/ไม่สามารถทำงานได้	300.3	20.3	98.2	176.9	3.0	1.9	-	3. Too young/old/incapable of work
4. อื่น ๆ	69.3	12.3	44.3	9.1	2.7	0.8	-	4. Others

ตารางที่ 2 จำนวนประชากรอายุ 15 ปีขึ้นไป จำแนกตามสถานภาพสมรส สถานภาพแรงงาน เพศ และเขตการปกครอง ภาคตะวันออกเฉียงเหนือ (ต่อ)

TABLE 2 POPULATION 15 YEARS AND OVER BY MARITAL STATUS, LABOR FORCE STATUS, SEX AND AREA, NORTHEASTERN REGION(Contd.)

ไตรมาสที่ 1/2557 : Quarter 1/2014

นอกเขตเทศบาล NON-MUNICIPAL AREA

หน่วยเป็นพัน : In Thousands

สถานภาพแรงงาน	รวม				เคยสมรส Ever-Married			LABOR FORCE STATUS	
	Total	โสด Single	สมรส Married	หม้าย Widowed	หย่า Divorced	แยกกันอยู่ Separated	ไม่ทราบ Unknown		
<b>ยอดรวม</b>	10,446.9	2,196.6	6,966.4	956.9	180.2	144.5	2.2	TOTAL	
ชาย	5,049.7	1,330.4	3,376.5	208.3	81.3	53.0	0.3	MALE	
<b>กำลังแรงงานรวม</b>	3,947.5	765.4	2,996.1	76.3	64.3	45.3	0.3	Total Labor Force	
<b>1. กำลังแรงงานปัจจุบัน</b>	3,869.3	749.6	2,939.1	72.9	63.2	44.1	0.3	1. Current labor force	
1.1 ผู้มีงานทำ	3,825.7	719.3	2,928.1	72.7	62.3	43.1	0.3	1.1 Employed	
- ทำงาน	3,695.1	705.4	2,825.6	61.6	61.1	41.2	0.3	- At work	
- ไม่ทำงานแต่มีงานประจำ	130.7	13.9	102.5	11.1	1.3	1.8	-	- With job but not at work	
1.2 ผู้ว่างงาน	43.5	30.3	11.0	0.2	0.9	1.1	-	1.2 Unemployed	
- หางานทำ	3.9	3.9	-	-	-	-	-	- Looking for work	
- ไม่ทำงานทำ/พร้อมที่จะทำงาน	39.6	26.4	11.0	0.2	0.9	1.1	-	- Not looking/available for work	
<b>2. กำลังแรงงานที่รอฤดูกาล</b>	78.2	15.8	56.9	3.4	1.0	1.1	-	2. Seasonally inactive labor force	
<b>ผู้ไม่อยู่ในกำลังแรงงาน</b>	1,102.2	565.0	380.4	132.0	17.0	7.8	-	Persons not in Labor Force	
1. ทำงานบ้าน	15.9	8.2	5.5	1.8	0.5	-	-	1. Household work	
2. เรียนหนังสือ	411.1	403.6	7.5	-	-	-	-	2. Studies	
3. ยังเด็ก หรือไม่สามารถทำงานได้	511.2	81.8	288.5	124.2	10.8	5.9	-	3. Too young/old/incapable of work	
4. อื่น ๆ	164.1	71.4	78.9	6.1	5.8	1.8	-	4. Others	
<b>หญิง</b>	5,397.2	866.2	3,590.0	748.6	99.0	91.5	1.9	FEMALE	
<b>กำลังแรงงานรวม</b>	3,054.7	296.2	2,413.8	207.2	68.6	67.3	1.6	Total Labor Force	
<b>1. กำลังแรงงานปัจจุบัน</b>	2,972.9	292.8	2,345.5	198.9	66.9	67.2	1.6	1. Current labor force	
1.1 ผู้มีงานทำ	2,938.5	280.2	2,329.2	197.9	62.9	66.7	1.6	1.1 Employed	
- ทำงาน	2,856.0	271.8	2,278.4	178.3	60.5	65.4	1.6	- At work	
- ไม่ทำงานแต่มีงานประจำ	82.5	8.4	50.8	19.6	2.4	1.3	-	- With job but not at work	
1.2 ผู้ว่างงาน	34.4	12.6	16.4	1.1	4.0	0.5	-	1.2 Unemployed	
- หางานทำ	5.7	0.4	2.7	-	2.6	-	-	- Looking for work	
- ไม่ทำงานทำ/พร้อมที่จะทำงาน	28.8	12.2	13.7	1.1	1.4	0.5	-	- Not looking/available for work	
<b>2. กำลังแรงงานที่รอฤดูกาล</b>	81.8	3.4	68.3	8.3	1.7	0.1	-	2. Seasonally inactive labor force	
<b>ผู้ไม่อยู่ในกำลังแรงงาน</b>	2,342.5	570.1	1,176.2	541.4	30.4	24.2	0.3	Persons not in Labor Force	
1. ทำงานบ้าน	972.8	23.4	826.3	91.2	17.8	14.1	-	1. Household work	
2. เรียนหนังสือ	482.7	471.2	10.7	-	0.8	-	-	2. Studies	
3. ยังเด็ก หรือไม่สามารถทำงานได้	744.1	59.5	239.3	428.5	9.0	7.4	0.3	3. Too young/old/incapable of work	
4. อื่น ๆ	142.9	16.0	99.8	21.7	2.7	2.7	-	4. Others	



ตารางที่ 3 จำนวนประชากรอายุ 15 ปีขึ้นไป จำแนกตามระดับการศึกษาที่สำเร็จ สถานภาพแรงงาน ภาคตะวันออกเฉียงเหนือ

TABLE 3 POPULATION 15 YEARS AND OVER BY LEVEL OF EDUCATIONAL ATTAINMENT, LABOR FORCE STATUS, NORTHEASTERN REGION

ไตรมาสที่ 1/2557 : Quarter 1/2014

หน่วยเป็นพัน : In Thousands

สถานภาพแรงงาน	รวม	ไม่มี การศึกษา	ต่ำกว่า ประถมศึกษา Less than Elementary	ประถมศึกษา Elementary	ประถมศึกษา ต่ำกว่า ระดับ Secondary	มัธยมศึกษาตอนปลาย				อุดมศึกษา			LABOR FORCE STATUS	
						None	Lower Secondary	Upper Secondary Level	Higher Level		อื่นๆ Others	ไม่ทราบ Unknown		
									สายสามัญ General/ Academic	สายวิชาชีพ Vocational				สายวิชา- การศึกษ Teacher Training
ยอดรวม	14,776.7	301.5	5,067.2	3,630.9	2,583.0	1,516.9	273.8	4.3	682.3	446.1	264.3	0.2	6.3	TOTAL
กำลังแรงงานรวม	9,827.7	90.5	3,052.5	2,790.3	1,410.7	1,089.2	178.0	2.2	623.1	374.1	212.7	-	4.4	Total Labor Force
1. กำลังแรงงานปัจจุบัน	9,618.0	88.6	2,948.1	2,724.2	1,388.5	1,077.3	176.9	2.2	622.7	373.1	212.1	-	4.4	1. Current labor force
1.1 ผู้มีงานทำ	9,520.7	87.7	2,940.0	2,700.9	1,365.8	1,059.5	172.0	2.2	610.7	366.0	211.7	-	4.4	1.1 Employed
- ทำงาน	9,254.6	84.3	2,787.2	2,633.0	1,346.8	1,042.1	171.4	2.2	609.0	365.1	209.4	-	4.2	- At work
- ไม่ทำงานแต่มีงานประจำ	266.1	3.4	152.8	67.9	19.0	17.4	0.6	-	1.7	0.9	2.3	-	0.2	- With job but not at work
1.2 ผู้ว่างงาน	97.3	0.8	8.2	23.4	22.7	17.8	5.0	-	12.0	7.1	0.4	-	-	1.2 Unemployed
- ท างานทำ	13.7	-	0.5	0.1	5.7	2.5	2.6	-	1.9	0.3	-	-	-	- Looking for work
- ไม่ทำงานทำ/พร้อมที่จะทำงาน	83.6	0.8	7.6	23.3	17.0	15.4	2.4	-	10.1	6.8	0.4	-	-	- Not looking/available for work
2. กำลังแรงงานที่รอฤดูกาล	209.8	2.0	104.4	66.1	22.2	12.0	1.1	-	0.4	1.0	0.7	-	-	2. Seasonally inactive labor force
ผู้ไม่อยู่ในกำลังแรงงาน	4,949.0	210.9	2,014.7	840.6	1,172.3	427.6	95.8	2.2	59.3	72.0	51.6	0.2	1.9	Persons not in Labor Force
1. ทำงานบ้าน	1,358.7	20.9	587.3	313.2	222.1	130.6	21.6	0.6	24.6	30.7	6.3	-	0.6	1. Household work
2. เรียนหนังสือ	1,350.0	-	1.3	260.5	821.3	189.0	59.5	1.0	1.8	12.8	2.9	-	0.1	2. Studies
3. ยังเด็ก/ชร/ไม่สามารถทำงานได้	1,770.2	184.4	1,318.2	175.8	46.8	28.8	1.7	0.3	3.1	7.8	2.1	0.2	1.1	3. Too young/old/incapable of work
4. อื่น ๆ	470.1	5.6	107.9	91.1	82.2	79.3	13.0	0.2	29.8	20.7	40.3	-	0.1	4. Others

1/ รวมอาชีพระยะสั้น 1/ Including Short Course Vocational

ตารางที่ 3 จำนวนประชากรอายุ 15 ปีขึ้นไป จำแนกตามระดับการศึกษาที่สำเร็จ สถานภาพแรงงาน และเพศ ภาคตะวันออกเฉียงเหนือ  
 TABLE 3 POPULATION 15 YEARS AND OVER BY LEVEL OF EDUCATIONAL ATTAINMENT, LABOR FORCE STATUS AND SEX, NORTHEASTERN REGION

หน่วยเป็นพัน : In Thousands

สถานภาพแรงงาน	รวม	ไม่มีการศึกษา	ต่ำกว่าประถมศึกษา	ประถมศึกษา	ประถมศึกษาตอนต้น	มัธยมศึกษาตอนปลาย				อุดมศึกษา				อื่นๆ	ไม่ทราบ	LABOR FORCE STATUS		
						None	Elementary	Elementary	Secondary	Upper Secondary Level		Higher Level					Others	Unknown
										General/Academic	Vocational	Teacher Training	Academic					
<b>ชาย</b>	7,112.6	104.2	2,243.2	1,850.1	1,341.4	764.1	152.4	2.7	312.4	240.4	97.3	0.2	4.1		MALE			
<b>กำลังแรงงานรวม</b>	5,476.2	42.3	1,668.9	1,575.5	880.2	613.4	112.6	1.4	293.3	214.4	71.0	-	3.3		Total Labor Force			
<b>1. กำลังแรงงานปัจจุบัน</b>	5,373.7	41.1	1,623.6	1,541.8	865.7	607.5	112.6	1.4	293.1	213.4	70.4	-	3.3		1. Current labor force			
1.1 ผู้มีงานทำ	5,319.7	41.1	1,618.9	1,525.5	850.8	602.7	110.4	1.4	285.6	209.6	70.3	-	3.3		1.1 Employed			
- ทำงาน	5,153.6	39.4	1,515.9	1,487.2	838.7	593.0	110.2	1.4	285.4	209.5	69.9	-	3.1		- At work			
- ไม่ทำงานแต่มีงานประจำ	166.1	1.7	103.0	38.3	12.1	9.8	0.2	-	0.2	0.2	0.4	-	0.2		- With job but not at work			
1.2 ผู้ว่างงาน	54.0	-	4.6	16.3	14.8	4.8	2.2	-	7.5	3.8	0.1	-	-		1.2 Unemployed			
- หางานทำ	5.6	-	0.5	0.1	3.0	1.0	-	-	1.0	-	-	-	-		- Looking for work			
- ไม่หางานทำ/พร้อมที่จะทำงาน	48.4	-	4.1	16.2	11.8	3.7	2.2	-	6.5	3.8	0.1	-	-		- Not looking/available for work			
<b>2. กำลังแรงงานที่รอฤดูกาล</b>	102.5	1.2	45.3	33.7	14.5	5.9	0.1	-	0.2	1.0	0.7	-	-		2. Seasonally inactive labor force			
<b>ผู้ไม่อยู่ในกำลังแรงงาน</b>	1,636.5	61.9	574.4	274.6	461.3	150.7	39.8	1.4	19.1	26.1	26.3	0.2	0.8		Persons not in Labor Force			
1. หางานบ้าน	26.8	-	9.5	4.6	6.5	4.1	0.6	-	0.3	1.0	0.2	-	-		1. Household work			
2. เรียนหนังสือ	625.9	-	0.7	126.9	380.3	74.7	30.5	1.0	0.8	8.1	2.9	-	-		2. Studies			
3. ยึดถือ ขรา/ไม่สามารถทำงานได้	725.9	58.2	511.1	91.5	31.2	22.9	1.1	0.1	1.6	6.5	0.7	0.2	0.7		3. Too young/old/incapable of work			
4. อื่น ๆ	257.9	3.6	53.0	51.6	43.3	49.1	7.6	0.2	16.5	10.5	22.5	-	0.1		4. Others			
<b>หญิง</b>	7,664.1	197.3	2,824.0	1,780.8	1,241.6	752.8	121.4	1.6	369.9	205.7	167.0	-	2.2		FEMALE			
<b>กำลังแรงงานรวม</b>	4,351.6	48.2	1,383.7	1,214.8	530.5	475.9	65.4	0.8	329.8	159.7	141.7	-	1.0		Total Labor Force			
<b>1. กำลังแรงงานปัจจุบัน</b>	4,244.3	47.5	1,324.6	1,182.4	522.8	469.8	64.4	0.8	329.6	159.6	141.7	-	1.0		1. Current labor force			
1.1 ผู้มีงานทำ	4,201.0	46.7	1,321.1	1,175.4	515.0	456.7	61.6	0.8	325.1	156.3	141.4	-	1.0		1.1 Employed			
- ทำงาน	4,101.0	45.0	1,271.3	1,145.8	508.1	449.1	61.2	0.8	323.6	155.6	139.5	-	1.0		- At work			
- ไม่ทำงานแต่มีงานประจำ	100.0	1.7	49.8	29.6	6.9	7.6	0.4	-	1.5	0.7	1.9	-	-		- With job but not at work			
1.2 ผู้ว่างงาน	43.2	0.8	3.5	7.1	7.8	13.1	2.8	-	4.6	3.3	0.3	-	-		1.2 Unemployed			
- หางานทำ	8.0	-	-	-	2.7	1.4	2.6	-	1.0	0.3	-	-	-		- Looking for work			
- ไม่หางานทำ/พร้อมที่จะทำงาน	35.2	0.8	3.5	7.1	5.1	11.6	0.2	-	3.6	3.0	0.3	-	-		- Not looking/available for work			
<b>2. กำลังแรงงานที่รอฤดูกาล</b>	107.3	0.7	59.1	32.4	7.7	6.1	1.0	-	0.2	0.1	-	-	-		2. Seasonally inactive labor force			
<b>ผู้ไม่อยู่ในกำลังแรงงาน</b>	3,312.5	149.1	1,440.3	566.0	711.1	276.9	56.0	0.8	40.1	45.9	25.3	-	1.1		Persons not in Labor Force			
1. หางานบ้าน	1,331.9	20.9	577.8	308.6	215.6	126.5	21.0	0.6	24.4	29.7	6.1	-	0.6		1. Household work			
2. เรียนหนังสือ	724.1	-	0.6	133.5	441.0	114.3	29.0	-	1.0	4.7	-	-	0.1		2. Studies			
3. ยึดถือ ขรา/ไม่สามารถทำงานได้	1,044.4	126.2	807.1	84.3	15.6	5.8	0.5	0.2	1.5	1.3	1.4	-	0.4		3. Too young/old/incapable of work			
4. อื่น ๆ	212.2	2.0	54.9	39.5	38.8	30.3	5.4	-	13.3	10.2	17.8	-	-		4. Others			

∕ รวมอาชีพระยะสั้น ∕ Including Short Course Vocational

ตารางที่ 3 จำนวนประชากรอายุ 15 ปีขึ้นไป จำแนกตามระดับการศึกษาที่สำเร็จ สถานภาพแรงงาน เพศ และเขตการปกครอง ภาคตะวันออกเฉียงเหนือ (ต่อ)

TABLE 3 POPULATION 15 YEARS AND OVER BY LEVEL OF EDUCATIONAL ATTAINMENT, LABOR FORCE STATUS, SEX AND AREA, NORTHEASTERN REGION (Contd)

ไตรมาสที่ 1/2557 : Quarter 1/2014

ในเขตเทศบาล MUNICIPAL AREA

หน่วยเป็นพัน : In Thousands

สถานภาพแรงงาน	ไม่เขตเทศบาล MUNICIPAL AREA											LABOR FORCE STATUS		
	รวม	ไม่มี การศึกษา	ต่ำกว่า ประถมศึกษา	ประถมศึกษา	มัธยมศึกษาตอนต้น	มัธยมศึกษาตอนปลาย			อุดมศึกษา				อื่นๆ	ไม่ทราบ
						None	Elementary	Lower Secondary	Upper Secondary Level	สายสามัญศึกษา	สายวิชาชีพ			
Total	None	Elementary	Lower Secondary	Upper Secondary Level	General/Academic	Vocational	Teacher Training	Academic	Technical Education	Teacher Training	Others	Unknown		
ยอดรวม	4,329.8	86.2	1,242.3	895.0	726.3	547.5	121.4	2.3	367.7	213.7	123.1	-	4.4	TOTAL
กำลังแรงงานรวม	2,825.6	28.4	699.4	659.6	377.6	367.9	82.0	0.5	332.4	182.2	92.2	-	3.3	Total Labor Force
1. กำลังแรงงานปัจจุบัน	2,775.8	28.3	673.4	645.2	370.0	367.3	81.9	0.5	332.3	181.5	92.2	-	3.3	1. Current labor force
1.1 ผู้มีงานทำ	2,756.5	28.1	671.9	644.2	366.0	362.1	81.5	0.5	327.6	179.3	92.1	-	3.3	1.1 Employed
- ทำงาน	2,703.5	27.6	643.3	631.4	360.3	359.0	80.9	0.5	327.1	178.9	91.4	-	3.1	- At work
- ไม่ทำงานแต่มีงานประจำ	53.0	0.5	28.6	12.8	5.6	3.1	0.6	-	0.5	0.4	0.8	-	0.2	- With job but not at work
1.2 ผู้ว่างงาน	19.3	0.2	1.5	1.1	4.0	5.2	0.4	-	4.7	2.2	0.1	-	-	1.2 Unemployed
- หางานทำ	4.1	-	0.5	0.1	0.7	1.4	-	-	1.0	0.3	-	-	-	- Looking for work
- ไม่หางานทำ/พร้อมที่จะทำงาน	15.3	0.2	0.9	1.0	3.3	3.8	0.4	-	3.7	1.9	0.1	-	-	- Not looking/available for work
2. กำลังแรงงานที่รอฤดูกาล	49.8	0.1	26.1	14.4	7.6	0.7	0.1	-	0.2	0.7	-	-	-	2. Seasonally inactive labor force
ผู้ไม่อยู่ในกำลังแรงงาน	1,504.2	57.8	542.9	235.3	348.7	179.6	39.4	1.8	35.3	31.5	30.8	-	1.1	Persons not in Labor Force
1. ทำงานบ้าน	370.0	8.0	156.7	71.1	52.8	44.7	5.9	0.6	11.6	14.1	4.2	-	0.3	1. Household work
2. เรียนหนังสือ	456.1	-	-	78.5	249.8	95.5	24.9	0.6	1.5	4.7	0.5	-	0.1	2. Studies
3. ยังเด็ก ขรา/ไม่สามารถทำงานได้	515.0	48.4	358.4	63.4	19.5	16.0	1.3	0.3	2.0	3.3	1.9	-	0.7	3. Too young/old/incapable of work
4. อื่น ๆ	163.1	1.4	27.8	22.4	26.6	23.4	7.3	0.2	20.2	9.5	24.2	-	0.1	4. Others

1/ รวมอาชีพระยะสั้น 1/ Including Short Course Vocational

ตารางที่ 3 จำนวนประชากรอายุ 15 ปีขึ้นไป จำแนกตามระดับการศึกษาที่สำเร็จ สถานภาพแรงงาน เพศ และเขตการปกครอง ภาคตะวันออกเฉียงเหนือ (ต่อ)

TABLE 3 POPULATION 15 YEARS AND OVER BY LEVEL OF EDUCATIONAL ATTAINMENT, LABOR FORCE STATUS, SEX AND AREA, NORTHEASTERN REGION (Contd)

ไตรมาสที่ 1/2557 : Quarter 1/2014

ในเขตเทศบาล MUNICIPAL AREA

หน่วยนับพัน : in Thousands

สถานภาพแรงงาน	รวม	ไม่มี การศึกษา	ต่ำกว่า ประถมศึกษา	ประถมศึกษา Elementary	มัธยมศึกษา ตอนต้น	มัธยมศึกษาตอนปลาย						อุดมศึกษา				อื่นๆ Others	ไม่ทราบ Unknown	LABOR FORCE STATUS		
						Upper Secondary Level			Higher Level			สาขาวิชา- การศึกษา	สาขาวิชา- การศึกษ	สาขาวิชาการ Academic	สาขาวิชาชีพ Technical Education				สาขาวิชา- การศึกษา	สาขาวิชา- การศึกษ
						None	Less than Elementary	Elementary	Lower Secondary	General/ Academic	Vocational									
ยอดรวม	4,329.8	86.2	1,242.3	895.0	726.3	547.5	121.4	2.3	367.7	213.7	123.1	-	4.4	-	4.4	-	TOTAL			
ชาย	2,062.9	25.3	538.6	451.9	368.3	272.3	69.5	1.2	177.9	110.1	45.2	-	2.6	-	2.6	-	MALE			
กำลังแรงงานรวม	1,528.7	10.1	378.9	365.4	225.8	198.8	49.1	0.2	164.5	100.6	32.9	-	2.3	-	2.3	-	Total Labor Force			
1. กำลังแรงงานปัจจุบัน	1,504.5	10.1	368.0	358.0	220.6	198.7	49.0	0.2	164.5	100.1	32.9	-	2.3	-	2.3	-	1. Current labor force			
1.1 ผู้มีงานทำ	1,494.0	10.1	367.1	357.5	217.6	196.2	48.8	0.2	162.4	98.9	32.9	-	2.3	-	2.3	-	1.1 Employed			
- ทำงาน	1,458.5	10.1	346.5	349.5	213.8	194.4	48.6	0.2	162.1	98.7	32.6	-	2.1	-	2.1	-	- At work			
- ไม่ทำงานแต่มีงานประจำ	35.5	-	20.6	8.0	3.9	1.9	0.2	-	0.2	0.2	0.3	-	0.2	-	0.2	-	- With job but not at work			
1.2 ผู้ว่างงาน	10.5	-	0.9	0.5	3.0	2.4	0.2	-	2.2	1.2	0.1	-	-	-	-	-	1.2 Unemployed			
- หางานทำ	1.7	-	0.5	0.1	0.7	-	-	-	0.4	-	-	-	-	-	-	-	- Looking for work			
- ไม่หางานทำ/พร้อมที่จะทำงาน	8.8	-	0.4	0.4	2.3	2.4	0.2	-	1.8	1.2	0.1	-	-	-	-	-	- Not looking/available for work			
2. กำลังแรงงานที่รอฤดูกาล	24.2	-	10.9	7.4	5.2	0.1	0.1	-	-	0.6	-	-	-	-	-	-	2. Seasonally inactive labor force			
ผู้อยู่ในกำลังแรงงาน	534.2	15.2	159.7	86.5	142.5	73.5	20.4	1.0	13.4	9.5	12.3	-	0.3	-	0.3	-	Persons not in Labor Force			
1. ทำงานบ้าน	10.9	-	5.2	1.0	1.9	2.2	0.4	-	0.3	-	0.1	-	-	-	-	-	1. Household work			
2. เรียนหนังสือ	214.8	-	-	42.9	113.7	39.9	14.0	0.6	0.6	2.6	0.5	-	-	-	-	-	2. Studies			
3. ยังเด็ก ซรา/ไม่สามารถทำงานได้	214.7	14.8	140.8	28.5	12.3	13.1	0.7	0.1	1.6	2.0	0.6	-	0.3	-	0.3	-	3. Too young/old/incapable of work			
4. อื่น ๆ	93.9	0.4	13.7	14.0	14.7	18.4	5.4	0.2	11.0	4.9	11.2	-	0.1	-	0.1	-	4. Others			
หญิง	2,266.9	60.9	703.7	443.1	358.0	275.3	51.9	1.1	189.8	103.6	77.8	-	1.8	-	1.8	-	FEMALE			
กำลังแรงงานรวม	1,296.9	18.2	320.5	294.2	151.8	169.2	32.9	0.3	167.9	81.6	59.3	-	1.0	-	1.0	-	Total Labor Force			
1. กำลังแรงงานปัจจุบัน	1,271.4	18.2	305.3	287.3	149.4	168.6	32.9	0.3	167.7	81.5	59.3	-	1.0	-	1.0	-	1. Current labor force			
1.1 ผู้มีงานทำ	1,262.6	17.9	304.8	286.7	148.4	165.9	32.7	0.3	165.2	80.5	59.2	-	1.0	-	1.0	-	1.1 Employed			
- ทำงาน	1,245.0	17.4	296.8	282.0	146.6	164.7	32.3	0.3	165.0	80.2	58.8	-	1.0	-	1.0	-	- At work			
- ไม่ทำงานแต่มีงานประจำ	17.6	0.5	8.0	4.8	1.8	1.2	0.4	-	0.2	0.3	0.5	-	-	-	-	-	- With job but not at work			
1.2 ผู้ว่างงาน	8.8	0.2	0.6	0.5	1.0	2.7	0.2	-	2.5	1.0	0.1	-	-	-	-	-	1.2 Unemployed			
- หางานทำ	2.4	-	-	-	-	1.4	-	-	0.6	0.3	-	-	-	-	-	-	- Looking for work			
- ไม่หางานทำ/พร้อมที่จะทำงาน	6.5	0.2	0.6	0.5	1.0	1.3	0.2	-	1.9	0.7	0.1	-	-	-	-	-	- Not looking/available for work			
2. กำลังแรงงานที่รอฤดูกาล	25.5	0.1	15.2	7.0	2.4	0.6	-	-	0.2	0.1	-	-	-	-	-	-	2. Seasonally inactive labor force			
ผู้อยู่ในกำลังแรงงาน	970.0	42.7	383.2	148.9	206.2	106.1	19.0	0.8	21.9	22.0	18.5	-	0.8	-	0.8	-	Persons not in Labor Force			
1. ทำงานบ้าน	359.1	8.0	151.5	70.1	51.0	42.5	5.6	0.6	11.3	14.1	4.1	-	0.3	-	0.3	-	1. Household work			
2. เรียนหนังสือ	241.4	-	-	35.6	136.2	55.6	11.0	-	1.0	2.0	-	-	0.1	-	0.1	-	2. Studies			
3. ยังเด็ก ซรา/ไม่สามารถทำงานได้	300.3	33.6	217.6	34.8	7.2	2.9	0.5	0.2	0.4	1.3	1.4	-	0.4	-	0.4	-	3. Too young/old/incapable of work			
4. อื่น ๆ	69.3	1.0	14.1	8.3	12.0	5.0	1.9	-	9.2	4.6	13.1	-	-	-	-	-	4. Others			

1/ รวมอาชีพระยะสั้น 1/ Including Short Course Vocational

ตารางที่ 3 จำนวนประชากรอายุ 15 ปีขึ้นไป จำแนกตามระดับการศึกษาที่สำเร็จ สถานภาพแรงงาน เพศ และเขตการปกครอง ภาคตะวันออกเฉียงเหนือ (ต่อ)

TABLE 3 POPULATION 15 YEARS AND OVER BY LEVEL OF EDUCATIONAL ATTAINMENT, LABOR FORCE STATUS, SEX AND AREA, NORTHEASTERN REGION (Contd)

ไตรมาสที่ 1/2557 : Quarter 1/2014 หน่วยเป็นพัน : In Thousands

สถานภาพแรงงาน	นอกเขตเทศบาล NON-MUNICIPAL AREA												LABOR FORCE STATUS	
	รวม	ไม่มี การศึกษา			มัธยมศึกษา			มัธยมศึกษาตอนปลาย			อุดมศึกษา			
		None	Less than Elementary	Elementary	Secondary	Lower Secondary	General/Academic	Vocational	Teacher Training	Academic	Higher Technical Education	Higher Teacher Training		Others
ยอดรวม	10,446.9	215.3	3,824.9	2,736.0	1,856.7	969.3	152.5	2.1	314.6	232.4	141.2	0.2	1.8	TOTAL
กำลังแรงงานรวม	7,002.1	62.2	2,353.1	2,130.7	1,033.1	721.3	96.1	1.7	290.7	191.9	120.5	-	1.0	Total Labor Force
1. กำลังแรงงานปัจจุบัน	6,842.1	60.3	2,274.8	2,079.0	1,018.5	710.0	95.1	1.7	290.5	191.5	119.8	-	1.0	1. Current labor force
1.1 ผู้มีงานทำ	6,764.2	59.7	2,268.1	2,056.7	999.8	697.3	90.5	1.7	283.2	186.6	119.6	-	1.0	1.1 Employed
- ทำงาน	6,551.1	56.8	2,143.9	2,001.6	986.4	683.1	90.5	1.7	281.9	186.2	118.1	-	1.0	- At work
- ไม่ทำงานแต่มีงานประจำ	213.1	2.9	124.2	55.1	13.4	14.3	-	-	1.3	0.5	1.5	-	-	- With job but not at work
1.2 ผู้ว่างงาน	78.0	0.6	6.7	22.3	18.7	12.7	4.6	-	7.3	4.9	0.3	-	-	1.2 Unemployed
- หางานทำ	9.6	-	-	-	5.0	1.0	2.6	-	0.9	-	-	-	-	- Looking for work
- ไม่หางานทำ/พร้อมที่จะทำงาน	68.4	0.6	6.7	22.3	13.7	11.6	2.0	-	6.4	4.9	0.3	-	-	- Not looking/available for work
2. กำลังแรงงานที่รอดูดกลาง	160.0	1.9	78.3	51.7	14.6	11.3	1.0	-	0.2	0.4	0.7	-	-	2. Seasonally inactive labor force
ผู้ไม่อยู่ในกำลังแรงงาน	3,444.7	153.1	1,471.8	605.3	823.6	248.0	56.4	0.4	24.0	40.5	20.8	0.2	0.8	Persons not in Labor Force
1. ทำงานบ้าน	988.7	12.9	430.6	242.2	169.3	86.0	15.7	-	13.0	16.6	2.1	-	0.3	1. Household work
2. เรียนหนังสือ	893.8	-	1.3	182.0	571.4	93.4	34.6	0.4	0.2	8.2	2.4	-	-	2. Studies
3. ยังเด็ก/ชรา/ไม่สามารถทำงานได้	1,255.2	136.0	959.9	112.5	27.3	12.7	0.4	-	1.1	4.5	0.2	0.2	0.5	3. Too young/old/incapable of work
4. อื่น ๆ	307.0	4.2	80.1	68.7	55.5	55.9	5.7	-	9.6	11.2	16.1	-	-	4. Others

1/ รวมอาชีพระยะสั้น 1/ Including Short Course Vocational

ตารางที่ 3 จำนวนประชากรอายุ 15 ปีขึ้นไป จำนวนตามระดับการศึกษาที่สำเร็จ สถานภาพแรงงาน เพศ และเขตการปกครอง ภาคตะวันออกเฉียงเหนือ (ต่อ)

TABLE 3 POPULATION 15 YEARS AND OVER BY LEVEL OF EDUCATIONAL ATTAINMENT, LABOR FORCE STATUS, SEX AND AREA, NORTHEASTERN REGION (Contd)

หน่วยเป็นพัน : in Thousands

สถานภาพแรงงาน	นอกระบบเทศบาล NON-MUNICIPAL AREA										LABOR FORCE STATUS			
	รวม	ไม่มี การศึกษา	ต่ำกว่า ประถมศึกษา	ประถมศึกษา	มัธยมศึกษา ตอนต้น	มัธยมศึกษาตอนปลาย			อุดมศึกษา			ไม่ทราบ อื่นๆ		
						Elementary	Lower Secondary	General/ Academic	Vocational	Teacher Training			Academic	Higher Level
<b>ยอดรวม</b>	10,446.9	215.3	3,824.9	2,736.0	1,856.7	969.3	152.5	2.1	314.6	232.4	141.2	0.2	1.8	TOTAL
<b>ชาย</b>	5,049.7	78.9	1,704.6	1,398.3	973.1	491.8	82.9	1.5	134.5	130.4	52.1	0.2	1.5	MALE
<b>กำลังแรงงานรวม</b>	3,947.5	32.2	1,289.9	1,210.1	654.4	414.6	63.6	1.1	128.7	113.7	38.1	-	1.0	Total Labor Force
<b>1. กำลังแรงงานปัจจุบัน</b>	3,869.3	30.9	1,255.5	1,183.8	645.1	408.8	63.6	1.1	128.6	113.4	37.4	-	1.0	1. Current labor force
<b>1.1 ผู้จ้างทำ</b>	3,825.7	30.9	1,251.8	1,168.0	633.2	406.5	61.6	1.1	123.3	110.8	37.4	-	1.0	1.1 Employed
<b>- ทำงาน</b>	3,695.1	29.3	1,169.4	1,137.8	624.9	398.6	61.6	1.1	123.3	110.8	37.3	-	1.0	- At work
<b>- ไม่ทำงานแต่มีงานประจำ</b>	130.7	1.7	82.4	30.3	8.3	7.9	-	-	-	-	0.1	-	-	- With job but not at work
<b>1.2 ผู้ว่างงาน</b>	43.5	-	3.7	15.8	11.9	2.3	2.0	-	5.3	2.6	-	-	-	1.2 Unemployed
<b>- ทำงานทำ</b>	3.9	-	-	-	2.3	1.0	-	-	0.6	-	-	-	-	- Looking for work
<b>- ไม่ทำงานทำ/พร้อมที่จะทำงาน</b>	39.6	-	3.7	15.8	9.6	1.3	2.0	-	4.7	2.6	-	-	-	- Not looking/available for work
<b>2. กำลังแรงงานที่หลุดออก</b>	78.2	1.2	34.4	26.3	9.3	5.8	-	-	0.2	0.4	0.7	-	-	2. Seasonally inactive labor force
<b>ผู้ไม่อยู่ในกำลังแรงงาน</b>	1,102.2	46.7	414.7	188.2	318.8	77.2	19.4	0.4	5.7	16.6	14.0	0.2	0.5	Persons not in Labor Force
<b>1. ทำงานบ้าน</b>	1.9	-	4.3	3.6	4.6	1.9	0.3	-	-	1.0	0.2	-	-	1. Household work
<b>2. เรียนหนังสือ</b>	411.1	-	0.7	84.0	266.6	34.8	16.5	0.4	0.2	5.5	2.4	-	-	2. Studies
<b>3. ยึดถือ ขร/ไม่สามารถทำงานได้</b>	511.2	43.5	370.4	63.0	18.9	9.8	0.4	-	-	4.5	0.2	0.2	0.5	3. Too young/old/incapable of work
<b>4. อื่น ๆ</b>	164.1	3.2	39.3	37.6	28.6	30.7	2.2	-	5.5	5.6	11.3	-	-	4. Others
<b>หญิง</b>	5,397.2	136.4	2,120.3	1,337.7	883.5	477.5	69.5	0.6	180.2	102.0	89.1	-	0.3	FEMALE
<b>กำลังแรงงานรวม</b>	3,054.7	30.0	1,063.2	920.6	378.7	306.7	32.5	0.6	161.9	78.2	82.4	-	-	Total Labor Force
<b>1. กำลังแรงงานปัจจุบัน</b>	2,972.9	29.3	1,019.3	895.2	373.4	301.2	31.5	0.6	161.9	78.2	82.4	-	-	1. Current labor force
<b>1.1 ผู้จ้างทำ</b>	2,938.5	28.7	1,016.3	888.6	366.6	290.9	28.9	0.6	159.9	75.9	82.1	-	-	1.1 Employed
<b>- ทำงาน</b>	2,856.0	27.5	974.6	863.8	361.5	284.5	28.9	0.6	158.6	75.4	80.8	-	-	- At work
<b>- ไม่ทำงานแต่มีงานประจำ</b>	82.5	1.2	41.7	24.8	5.1	6.4	-	-	1.3	0.5	1.4	-	-	- With job but not at work
<b>1.2 ผู้ว่างงาน</b>	34.4	0.6	3.0	6.5	6.8	10.3	2.6	-	2.0	2.3	0.3	-	-	1.2 Unemployed
<b>- ทำงานทำ</b>	5.7	-	-	-	2.7	-	2.6	-	0.4	-	-	-	-	- Looking for work
<b>- ไม่ทำงานทำ/พร้อมที่จะทำงาน</b>	28.8	0.6	3.0	6.5	4.1	10.3	-	-	1.7	2.3	0.3	-	-	- Not looking/available for work
<b>2. กำลังแรงงานที่หลุดออก</b>	81.8	0.6	43.9	25.4	5.3	5.5	1.0	-	-	-	-	-	-	2. Seasonally inactive labor force
<b>ผู้ไม่อยู่ในกำลังแรงงาน</b>	2,342.5	106.4	1,057.1	417.1	504.8	170.9	37.0	-	18.2	23.9	6.7	-	0.3	Persons not in Labor Force
<b>1. ทำงานบ้าน</b>	972.8	12.9	426.3	238.5	164.7	84.0	15.5	-	13.0	15.6	2.0	-	0.3	1. Household work
<b>2. เรียนหนังสือ</b>	482.7	-	0.6	98.0	304.8	58.7	18.0	-	-	2.7	-	-	-	2. Studies
<b>3. ยึดถือ ขร/ไม่สามารถทำงานได้</b>	744.1	92.6	589.5	49.5	8.4	2.9	-	-	1.1	-	-	-	-	3. Too young/old/incapable of work
<b>4. อื่น ๆ</b>	142.9	1.0	40.8	31.1	26.9	25.2	3.5	-	4.1	5.6	4.7	-	-	4. Others

1/ รวมอาชีพระยะสั้น 1/ Including Short Course Vocational

ตารางที่ 4 จำนวนผู้จ้างงานทำ จำแนกตามระดับการศึกษาที่สำเร็จ อาชีพ ภาคตะวันออกเฉียงเหนือ

TABLE 4 EMPLOYED PERSONS BY LEVEL OF EDUCATIONAL ATTAINMENT, OCCUPATION , NORTHEASTERN REGION

ไตรมาสที่ 1/2557 : Quarter 1/2014

หน่วยเป็นพัน : In Thousands

อาชีพ	รวม	ไม่มีการศึกษา	ต่ำกว่าประถมศึกษา	ประถมศึกษา	ประถมศึกษาตอนต้น	มัธยมศึกษาตอนปลาย				อุดมศึกษา		อื่นๆ	ไม่ทราบ	OCCUPATION
						None	Elementary	Lower Secondary	General/Academic	Vocational	Teacher Training			
ยอดรวม	9,520.7	87.7	2,940.0	2,700.9	1,365.8	1,059.5	172.0	2.2	610.7	366.0	211.7	-	4.4	TOTAL
1. ผู้บัญญัติกฎหมาย ข้าราชการระดับอาวุโส และผู้จัดการ	315.9	0.2	49.9	59.5	39.4	63.6	8.1	-	70.0	18.0	6.1	-	1.3	1. Legislators, senior officials and managers
2. ผู้ประกอบวิชาชีพด้านต่างๆ	416.0	-	6.9	4.9	3.6	11.2	2.6	-	187.9	47.5	150.9	-	0.6	2. Professionals
3. ผู้ประกอบวิชาชีพด้านเทคนิคสาขาต่างๆ และอาชีพที่เกี่ยวข้อง	233.8	0.7	12.5	13.5	13.3	33.0	10.9	1.2	101.0	42.7	4.7	-	0.3	3. Technicians and associate professionals
4. เสิร์ย	205.8	0.1	6.3	7.5	14.7	31.9	11.7	-	86.4	38.6	8.4	-	0.3	4. Clerks
5. พนักงานบริการและพนักงานในร้านค้า และตลาด	1,626.3	10.9	384.4	336.0	280.3	320.8	66.7	0.3	112.0	90.7	23.7	-	0.7	5. Service workers and shop and market sales workers
6. ผู้ปฏิบัติงานที่มีฝีมือในด้านการเกษตร และการประมง	3,876.8	45.5	1,734.6	1,211.6	491.7	302.2	24.8	0.6	21.4	36.0	8.3	-	0.2	6. Skilled agricultural and fishery workers
7. ผู้ปฏิบัติงานด้านความสามารถทางฝีมือ และธุรกิจการค้าที่เกี่ยวข้อง	1,079.8	12.0	333.5	336.8	187.7	102.1	26.0	0.2	16.9	58.7	6.0	-	-	7. Craft and related trades workers
8. ผู้ปฏิบัติการโรงงานและเครื่องจักร และผู้ปฏิบัติงานด้านการประกอบ	540.2	1.5	83.1	175.6	135.9	99.7	14.2	-	8.4	20.2	1.6	-	-	8. Plant and machine operators and assemblers
9. อาชีพขั้นพื้นฐานต่างๆ ในด้านการขาย และการให้บริการ	1,226.0	16.9	329.0	555.5	199.2	95.0	7.0	-	6.7	13.5	1.9	-	1.0	9. Elementary occupations
10. คนงานซึ่งไม่ได้จำแนกไว้ในหมวดอื่น	-	-	-	-	-	-	-	-	-	-	-	-	-	10. Workers not classifiable by occupation

1/ รวมอาชีพระยะสั้น 1/ Including Short Course Vocational

ตารางที่ 4 จำนวนผู้มีงานทำ จำแนกตามระดับการศึกษาที่สำเร็จ อาชีพ และเพศ ภาคตะวันออกเฉียงเหนือ

TABLE 4 EMPLOYED PERSONS BY LEVEL OF EDUCATIONAL ATTAINMENT, OCCUPATION AND SEX, NORTHEASTERN REGION

หน่วยเป็นพัน : In Thousands

อาชีพ Occupation	มัธยมศึกษาตอนปลาย Upper Secondary Level						อุดมศึกษา Higher Level			ไม่ทราบ Others	รวม Total	เพศ Sex	
	ไม่มี การศึกษา None	ต่ำกว่า ประถมศึกษา Less than Elementary	ประถม ศึกษา Elementary	มัธยมศึกษา ตอนต้น Lower Secondary		สายอาชีพ ศึกษา Vocational	สายวิชา- การศึกษา Teacher Training	สายวิชาการ Academic	สายวิชาชีพ Higher Technical Education				
				General	Academic				Teacher Training				Academic
<b>ชาย</b>	41.1	1,618.9	1,525.5	850.8	602.7	110.4	1.4	285.6	209.6	70.3	-	3.3	MALE
1. ผู้ปฏิบัติงานรวม ข้าราชการระดับอาวุโส และผู้จัดการ	0.1	42.7	49.1	32.1	48.5	6.7	-	51.8	11.9	2.1	-	0.7	1. Legislators, senior officials and managers
2. ผู้ประกอบวิชาชีพด้านต่างๆ	-	5.1	2.9	2.6	7.6	0.8	-	70.7	14.3	44.1	-	0.6	2. Professionals
3. ผู้ประกอบวิชาชีพด้านเทคนิคต่างๆ และอาชีพที่เกี่ยวข้อง	0.6	6.6	6.9	7.2	16.7	5.5	0.6	44.5	20.3	2.1	-	0.3	3. Technicians and associate professionals
4. เสมียน	-	2.2	1.6	3.7	16.9	4.6	-	22.5	13.5	2.6	-	-	4. Clerks
5. พนักงานบริการและพนักงานในร้านค้า และตลาด	2.4	1,373	1,150	1,233	138.3	36.5	-	55.9	41.6	9.4	-	0.7	5. Service workers and shop and market sales workers
6. ผู้ปฏิบัติงานที่มีชื่อในด้านเกษตร และการประมง	21.6	969.8	661.5	309.7	176.9	17.6	0.6	16.6	26.3	6.8	-	-	6. Skilled agricultural and fishery workers
7. ผู้ปฏิบัติงานด้านความสามารถทางฝีมือ และธุรกิจการค้าที่เกี่ยวข้อง	8.5	213.8	256.5	147.9	79.2	21.8	0.2	12.4	55.9	2.2	-	-	7. Craft and related trades workers
8. ผู้ปฏิบัติการโรงงานและเครื่องจักร และผู้ปฏิบัติงานด้านการประกอบ	1.0	63.1	112.7	90.0	59.3	12.0	-	6.8	18.0	0.6	-	-	8. Plant and machine operators and assemblers
9. อาชีพอื่นที่ชื่อต่างๆ ในด้านการขาย และการให้บริการ	6.9	178.5	319.4	134.3	59.4	5.0	-	4.5	8.0	0.4	-	1.0	9. Elementary occupations
10. คนงานซึ่งมีได้จำแนกไว้ในหมวดอื่น	-	-	-	-	-	-	-	-	-	-	-	-	10. Workers not classifiable by occupation
<b>หญิง</b>	46.7	1,321.1	1,175.4	515.0	456.7	61.6	0.8	325.1	156.3	141.4	-	1.0	FEMALE
1. ผู้ปฏิบัติงานรวม ข้าราชการระดับอาวุโส และผู้จัดการ	0.0	7.1	10.4	7.3	15.1	1.4	-	18.2	6.1	4.1	-	0.5	1. Legislators, senior officials and managers
2. ผู้ประกอบวิชาชีพด้านต่างๆ	-	1.8	2.0	1.0	3.7	1.9	-	117.2	33.2	106.8	-	-	2. Professionals
3. ผู้ประกอบวิชาชีพด้านเทคนิคต่างๆ และอาชีพที่เกี่ยวข้อง	0.2	5.9	6.6	6.1	16.3	5.5	0.6	56.5	22.5	2.6	-	-	3. Technicians and associate professionals
4. เสมียน	0.1	4.1	5.9	11.0	15.0	7.1	-	63.9	25.1	5.8	-	0.3	4. Clerks
5. พนักงานบริการและพนักงานในร้านค้า และตลาด	8.5	2,472	2,209	1,570	1,824	30.2	0.3	56.1	49.1	14.3	-	-	5. Service workers and shop and market sales workers
6. ผู้ปฏิบัติงานที่มีชื่อในด้านเกษตร และการประมง	23.8	764.8	550.2	182.0	125.3	7.1	-	4.8	9.7	1.5	-	0.2	6. Skilled agricultural and fishery workers
7. ผู้ปฏิบัติงานด้านความสามารถทางฝีมือ และธุรกิจการค้าที่เกี่ยวข้อง	3.5	119.7	80.3	39.8	22.9	4.2	-	4.6	2.9	3.8	-	-	7. Craft and related trades workers
8. ผู้ปฏิบัติการโรงงานและเครื่องจักร และผู้ปฏิบัติงานด้านการประกอบ	0.5	20.0	62.9	46.0	40.4	2.1	-	1.7	2.2	0.9	-	-	8. Plant and machine operators and assemblers
9. อาชีพอื่นที่ชื่อต่างๆ ในด้านการขาย และการให้บริการ	10.1	150.5	236.2	64.9	35.7	2.1	-	2.2	5.5	1.5	-	-	9. Elementary occupations
10. คนงานซึ่งมีได้จำแนกไว้ในหมวดอื่น	-	-	-	-	-	-	-	-	-	-	-	-	10. Workers not classifiable by occupation

1/ รวมอาชีพระยะสั้น / Including Short Course Vocational



ตารางที่ 4 จำนวนผู้มีงานทำ จำแนกตามระดับการศึกษาที่สำเร็จ อาชีพ เพศ และเขตการปกครอง ภาคตะวันออกเฉียงเหนือ (ต่อ)  
TABLE 4 EMPLOYED PERSONS BY LEVEL OF EDUCATIONAL ATTAINMENT, OCCUPATION, SEX AND AREA, NORTHEASTERN REGION (Contd.)

ไตรมาสที่ 1/2557 : Quarter 1/2014

หน่วยเป็นพัน : in Thousands

อาชีพ	รวม	ไม่มี การศึกษา	ต่ำกว่า ประถมศึกษา	ประถมศึกษา	มัธยมศึกษาตอนปลาย						อุดมศึกษา			ไม่ทราบ	อื่นๆ	OCCUPATION		
					None	Less than Elementary	Elementary	Upper Secondary Level			Higher Level						Others	Unknown
								Lower Secondary	General/Academic	Vocational	Teacher Training	Academic	Technical Education					
ยอดรวม	2,756.5	28.1	671.9	644.2	366.0	362.1	81.5	0.5	327.6	179.3	92.1	-	3.3	TOTAL				
ชาย	1,494.0	10.1	367.1	357.5	217.6	196.2	48.8	0.2	162.4	98.9	32.9	-	2.3	MALE				
1. ผู้ปฏิบัติงานหมาย ข้าราชการระดับอาวุโส และผู้จัดการ	78.6	0.1	10.4	12.0	8.1	13.3	2.0	-	27.5	3.0	1.6	-	0.7	1. Legislators, senior officials and managers				
2. ผู้ประกอบวิชาชีพด้านต่างๆ	85.0	-	0.8	0.9	0.3	2.8	0.8	-	48.9	9.1	20.9	-	0.6	2. Professionals				
3. ผู้ประกอบวิชาชีพด้านเทคนิคสาขาต่างๆ และอาชีพที่เกี่ยวข้อง	56.4	0.6	2.0	1.9	3.6	5.8	3.5	-	27.4	10.3	1.0	-	0.3	3. Technicians and associate professionals				
4. เสมียน	29.9	-	0.8	0.9	2.6	5.7	2.0	-	9.2	7.1	1.7	-	-	4. Clerks				
5. พนักงานบริการและพนักงานในร้านค้า และตลาด	298.4	1.0	48.0	47.5	56.6	66.3	18.7	-	30.9	24.5	4.4	-	0.7	5. Service workers and shop and market sales workers				
6. ผู้ปฏิบัติงานที่มีฝีมือในด้านการเกษตร และกาบประมง	442.9	2.9	194.7	129.5	54.1	44.8	3.4	0.1	4.6	7.1	1.8	-	-	6. Skilled agricultural and fishery workers				
7. ผู้ปฏิบัติงานด้านความสามารถที่มีมือ และธุรกิจการค้าที่เกี่ยวข้อง	244.2	2.5	54.4	68.2	41.9	27.1	11.2	0.2	9.1	28.8	0.9	-	-	7. Craft and related trades workers				
8. ผู้ปฏิบัติการโรงงานและเครื่องจักร และผู้ปฏิบัติงานด้านการประกอบ	104.3	1.0	18.4	30.9	22.3	16.7	4.6	-	2.9	6.8	0.6	-	-	8. Plant and machine operators and assemblers				
9. อาชีพขั้นพื้นฐานต่างๆ ในด้านการขาย และการให้บริการ	154.3	2.1	37.6	65.7	28.0	13.8	2.7	-	1.9	2.4	-	-	-	9. Elementary occupations				
10. คนงานซึ่งมิได้จำแนกไว้ในหมวดอื่น	-	-	-	-	-	-	-	-	-	-	-	-	-	10. Workers not classifiable by occupation				

1/ รวมอาชีพระยะสั้น

1/ Including Short Course Vocational

ตารางที่ 4 จำนวนผู้จ้างทำ จำนวนตามระดับการศึกษาที่สำเร็จ อาชีพ เพศ และเขตการปกครอง ภาคตะวันออกเฉียงเหนือ (ต่อ)  
TABLE 4 EMPLOYED PERSONS BY LEVEL OF EDUCATIONAL ATTAINMENT, OCCUPATION, SEX AND AREA, NORTHEASTERN REGION (Contd.)

ไตรมาสที่ 1/2557 : Quarter 1/2014

หน่วยเป็นพัน : in Thousands

อาชีพ	ในเขตเทศบาล MUNICIPAL AREA										รวม	ไม่มี การศึกษา None	ต่ำกว่า ประถมศึกษา Less than Elementary	ด่ำกว่า ประถมศึกษา Less than Elementary	มัธยมศึกษาตอนต้น Lower Secondary	มัธยมศึกษาตอนปลาย Upper Secondary Level				อุดมศึกษา Higher Level		อื่นๆ 1/ Others	ไม่ทราบ Unknown	OCCUPATION
	มัธยมศึกษาตอนต้นปวช. Vocational		มัธยมศึกษาตอนต้นปวท. Teacher Training		มัธยมศึกษาตอนต้นสามัญ General Academic		มัธยมศึกษาตอนต้นวิชาชีพ Teacher Training		มัธยมศึกษาตอนต้นวิชาชีพ Higher Technical Education							มหาวิทยาลัย University		สาขาศึกษา Teacher Training						
	General Academic	Vocational	Teacher Training	Academic	Teacher Training	Academic	Teacher Training	Academic	Teacher Training	Academic						Teacher Training	Academic	Teacher Training	Academic	Teacher Training				
หญิง	1,262.6	17.9	304.8	286.7	148.4	165.9	32.7	0.3	165.2	80.5	59.2	-	1.0	FEMALE										
1. ผู้ปฏิบัติงานหมายข้าราชการระดับอาวุโสและผู้จัดการ	31.3	0.0	2.9	3.1	3.0	4.5	0.5	-	12.3	3.9	0.6	-	0.5	1. Legislators, senior officials and managers										
2. ผู้ประกอบวิชาชีพด้านต่างๆ	135.0	-	-	0.2	0.3	1.4	0.2	-	63.2	24.7	45.1	-	-	2. Professionals										
3. ผู้ประกอบวิชาชีพด้านเทคนิคสาขาต่างๆ และอาชีพที่เกี่ยวข้อง	45.4	-	2.0	1.7	2.2	7.4	2.6	-	20.1	8.4	1.0	-	-	3. Technicians and associate professionals										
4. เสียน	67.5	0.1	0.6	0.9	3.2	7.2	4.0	-	35.8	12.8	2.5	-	0.3	4. Clerks										
5. พนักงานบริการและพนักงานในร้านค้าและตลาด	408.9	6.0	86.8	81.2	68.5	87.0	19.0	0.3	28.5	23.8	7.7	-	-	5. Service workers and shop and market sales workers										
6. ผู้ปฏิบัติงานที่มีฝีมือในด้านการเกษตรและภาคประมง	320.2	4.6	138.4	112.4	31.1	25.7	2.4	-	1.6	3.1	0.7	-	0.2	6. Skilled agricultural and fishery workers										
7. ผู้ปฏิบัติงานด้านความสามารถที่มีชื่อเสียงและธุรกิจการค้าที่เกี่ยวข้อง	82.6	2.3	32.5	19.0	11.5	10.3	1.9	-	2.1	1.9	1.1	-	-	7. Craft and related trades workers										
8. ผู้ปฏิบัติงานโรงงานและเครื่องจักรและผู้ปฏิบัติงานด้านการประกอบ	39.6	-	1.6	15.0	10.3	11.4	0.3	-	0.8	0.1	-	-	-	8. Plant and machine operators and assemblers										
9. อาชีพอื่นที่รวมอยู่ในด้านการขายและการให้บริการ	132.2	5.0	39.9	53.4	18.3	11.0	1.8	-	0.8	1.7	0.4	-	-	9. Elementary occupations										
10. คนงานซึ่งมิได้จำแนกไว้ในหมวดอื่น	-	-	-	-	-	-	-	-	-	-	-	-	-	10. Workers not classifiable by occupation										

1/ รวมอาชีพระยะสั้น Including Short Course Vocational

ตารางที่ 4 จำนวนผู้จ้างทำ จำนวนตามระดับการศึกษาที่สำเร็จ อาชีพ เพศ และเขตการปกครอง ภาคตะวันออกเฉียงเหนือ (ต่อ)  
TABLE 4 EMPLOYED PERSONS BY LEVEL OF EDUCATIONAL ATTAINMENT, OCCUPATION, SEX AND AREA, NORTHEASTERN REGION (Contd.)

หน่วยเป็นพัน : In Thousands

นอกเขตเทศบาล NON-MUNICIPAL AREA

ไตรมาสที่ 1/2557 : Quarter 1/2014

อาชีพ OCCUPATION	รวม Total	ไม่มี การศึกษา None	ต่ำกว่า ประถมศึกษา Less than Elementary	ประถมศึกษา Elementary	มัธยมศึกษาตอนปลาย Upper Secondary Level				อุดมศึกษา Higher Level			อื่นๆ Others	ไม่ทราบ Unknown	
					มัธยมศึกษา ตอนต้น Lower Secondary	สามัญ General/ Academic	สายอาชีพ- ศึกษา Vocational	สายวิชา- การศึกษา Teacher Training	สายอาชีพ Academic	สายวิชา Higher Technical Education	สาขาวิชา- การศึกษา Teacher Training			
														999.8
ยอดรวม	6,764.2	59.7	2,268.1	2,056.7	999.8	697.3	90.5	1.7	283.2	186.6	119.6	-	1.0	TOTAL
ชาย	3,825.7	30.9	1,251.8	1,168.0	633.2	406.5	61.6	1.1	123.3	110.8	37.4	-	1.0	MALE
1. ผู้ปฏิบัติงานหมาย และผู้จัดการ ข้าราชการระดับอาวุโส	166.9	-	32.3	37.1	24.0	35.2	4.7	-	24.3	8.9	0.4	-	-	1. Legislators, senior officials and managers
2. ผู้ประกอบวิชาชีพด้านต่างๆ	63.5	-	4.2	2.0	2.3	4.8	-	-	21.8	5.2	23.2	-	-	2. Professionals
3. ผู้ประกอบวิชาชีพด้านเทคนิคสาขาต่างๆ และอาชีพที่เกี่ยวข้อง	54.8	-	4.6	5.0	3.6	10.9	2.0	0.6	17.1	10.0	1.1	-	-	3. Technicians and associate professionals
4. เสียน	37.7	-	1.4	0.7	1.1	11.2	2.6	-	13.3	6.4	0.9	-	-	4. Clerks
5. พนักงานบริการและพนักงานร้านค้า และตลาด	362.0	1.4	89.3	67.6	66.7	72.1	17.8	-	25.0	17.1	5.0	-	-	5. Service workers and shop and market sales workers
6. ผู้ปฏิบัติงานที่มีฝีมือในด้านการเกษตร และการประมง	1,764.5	18.8	775.1	531.9	255.5	132.1	14.3	0.5	12.1	19.2	5.1	-	-	6. Skilled agricultural and fishery workers
7. ผู้ปฏิบัติงานด้านความสามรถทางฝีมือ และธุรกิจการค้าที่เกี่ยวข้อง	554.1	6.1	159.4	188.3	106.0	52.1	10.6	-	3.2	27.0	1.4	-	-	7. Craft and related trades workers
8. ผู้ปฏิบัติงานโรงงานและเครื่องจักร และผู้ปฏิบัติงานด้านการประกอบ	259.2	-	44.7	81.8	67.7	42.6	7.4	-	3.9	11.2	-	-	-	8. Plant and machine operators and assemblers
9. อาชีพขั้นพื้นฐานต่างๆ ในด้านการขาย และการให้บริการ	563.1	4.7	140.9	253.7	106.3	45.6	2.3	-	2.6	5.7	0.4	-	1.0	9. Elementary occupations
10. คนงานซึ่งมีได้จำแนกไว้ในหมวดอื่น	-	-	-	-	-	-	-	-	-	-	-	-	-	10. Workers not classifiable by occupation

1/ รวมอาชีพระยะสั้น 1/ Including Short Course Vocational

ตารางที่ 4 จำนวนผู้มีงานทำ จำแนกตามระดับการศึกษาที่สำเร็จ อาชีพ เพศ และเขตการปกครอง ภาคตะวันออกเฉียงเหนือ (ต่อ)  
TABLE 4 EMPLOYED PERSONS BY LEVEL OF EDUCATIONAL ATTAINMENT, OCCUPATION, SEX AND AREA, NORTHEASTERN REGION (Contd.)

ไตรมาสที่ 1/2557 : Quarter:1/2014

นอกเขตเทศบาล NON-MUNICIPAL AREA

หน่วยเป็นพัน : In Thousands

อาชีพ	รวม	ไม่มี การศึกษา	ต่ำกว่า ประถมศึกษา	ประถมศึกษา Elementary	มัธยมศึกษา ตอนต้น	มัธยมศึกษาตอนปลาย				อุดมศึกษา			อื่นๆ 1/	ไม่ทราบ	OCCUPATION	
						Upper Secondary Level		Higher Level		สายวิชา- การศึกษ	สายวิชา- การศึกษ	สายวิชา- การศึกษ				สายวิชา- การศึกษ
						สายสามัญ	สายวิชา- การศึกษ	สายวิชา- การศึกษ	สายวิชา- การศึกษ							
Total	None	Less than	Elementary	Lower	General/ Academic	Vocational	Teacher Training	Academic	Technical Education	Teacher Training	Others	Unknown				
หญิง	2,938.5	28.7	1,016.3	888.6	366.6	290.9	28.9	0.6	159.9	75.9	82.1	-	-	FEMALE		
1. ผู้บัญญัติกฎหมาย ข้าราชการระดับอาวุโส และผู้จัดการ	39.1	-	4.3	7.3	4.3	10.6	0.9	-	6.0	2.2	3.5	-	-	1. Legislators, senior officials and managers		
2. ผู้ประกอบวิชาชีพด้านต่างๆ	132.6	-	1.8	1.9	0.7	2.3	1.7	-	54.0	8.5	61.8	-	-	2. Professionals		
3. ผู้ประกอบวิชาชีพด้านเทคนิคสาขาต่างๆ และอาชีพที่เกี่ยวข้อง	77.3	0.2	3.9	5.0	3.8	8.9	2.9	0.6	36.4	14.1	1.6	-	-	3. Technicians and associate professionals		
4. เสมียน	70.7	-	3.5	5.0	7.8	7.8	3.1	-	28.1	12.3	3.3	-	-	4. Clerks		
5. พนักงานบริการและพนักงานร้านค้า และตลาด	557.1	2.5	160.3	139.7	88.5	95.4	11.2	-	27.6	25.3	6.6	-	-	5. Service workers and shop and market sales workers		
6. ผู้ปฏิบัติงานที่มีฝีมือในด้านการเกษตร และการประมง	1,349.3	19.3	626.4	437.7	150.9	99.6	4.8	-	3.2	6.6	0.8	-	-	6. Skilled agricultural and fishery workers		
7. ผู้ปฏิบัติงานด้านความสามารรถทางฝีมือ และธุรกิจการค้าที่เกี่ยวข้อง	198.9	1.2	87.1	61.3	28.3	12.5	2.3	-	2.5	0.9	2.6	-	-	7. Craft and related trades workers		
8. ผู้ปฏิบัติงานโรงงานและเครื่องจักร และผู้ปฏิบัติงานด้านการประกอบ	137.1	0.5	18.4	47.9	35.6	29.0	1.8	-	0.9	2.1	0.9	-	-	8. Plant and machine operators and assemblers		
9. อาชีพขั้นพื้นฐานต่างๆ ในด้านการขาย และการให้บริการ	376.4	5.1	110.6	182.8	46.6	24.7	0.3	-	1.4	3.9	1.1	-	-	9. Elementary occupations		
10. คนงานที่ไม่มีได้จำแนกไว้ในหมวดอื่น	-	-	-	-	-	-	-	-	-	-	-	-	-	10. Workers not classifiable by occupation		

1/ รวมอาชีพระยะสั้น

1/ Including Short Course Vocational

ตารางที่ 5 จำนวนผู้มีงานทำ จำแนกตามระดับการศึกษาที่สำเร็จ อุตสาหกรรม ภาคตะวันออกเฉียงเหนือ

TABLE 5 EMPLOYED PERSONS BY LEVEL OF EDUCATIONAL ATTAINMENT, INDUSTRY, NORTHEASTERN REGION

หน่วยเป็นพัน : In Thousands

อุตสาหกรรม	มัธยมศึกษาตอนปลาย										รวม	ไม่มีการศึกษา	ต่ำกว่าประถมศึกษา	ประถมศึกษาตอนต้น	ประถมศึกษาตอนต้น	อุดมศึกษา				INDUSTRY
	Upper Secondary Level					Higher Level										1/	อื่นๆ	1/	Unknown	
	Elementary	Less than Elementary	Elementary	Upper Secondary Level	General/Academic	Vocational	Teacher Training	Academic	Higher Technical Education	Higher Education										
ยอดรวม	87.7	2,940.0	2,700.9	1,365.8	1,059.5	172.0	2.2	610.7	366.0	211.7	-	-	4.4	TOTAL						
1.เกษตรกรรม การป่าไม้ และการประมง	54.1	1,905.4	1,483.3	561.6	326.4	26.4	0.6	22.3	42.9	9.4	-	-	0.2	1. Agriculture, forestry and fishing						
2.การทำเหมืองแร่ และเหมืองหิน	-	1.9	8.3	1.0	1.3	0.9	-	-	0.6	-	-	-	-	2. Mining and quarrying						
3. การผลิต	7.6	233.7	247.2	172.4	130.0	18.9	0.6	29.7	44.0	5.9	-	-	-	3. Manufacturing						
4. ไฟฟ้า ก๊าซ ไอน้ำและระบบปรับอากาศ	-	0.6	1.8	0.2	3.2	1.4	0.1	9.9	5.8	-	-	-	0.1	4. Electricity, gas, steam and air conditioning supply						
5. การจัดการและการบำบัดน้ำเสีย ของเสีย และสิ่งปฏิกูล	1.8	2.9	7.6	2.8	1.1	0.6	-	4.0	2.6	0.3	-	-	-	5. Water supply; sewerage, waste management and remediation activities						
6. การก่อสร้าง	6.2	197.3	310.7	118.6	59.1	4.2	-	9.3	12.3	0.7	-	-	1.3	6. Construction						
7. การขนส่ง และการขายปลีก การซ่อมยานยนต์	9.0	311.4	343.2	255.5	246.6	54.5	0.3	100.1	96.2	13.7	-	-	0.7	7. Wholesale and retail trade; repair of motor vehicles and motorcycles						
8. การขนส่ง และสถานที่สินค้า	0.7	33.1	31.4	26.6	18.2	4.5	-	6.5	3.9	0.6	-	-	-	8. Transportation and storage						
9. ที่พักแรมและบริการด้านอาหาร	5.8	112.4	116.9	87.3	73.1	17.1	-	23.4	16.8	4.4	-	-	1.4	9. Accommodation and food service activities						
10. ข้อมูลข่าวสารและการสื่อสาร	-	0.9	0.7	1.5	1.3	1.8	-	6.8	4.5	-	-	-	-	10. Information and communication						
11. กิจกรรมทางการเงินและการประกันภัย	0.1	2.6	3.2	4.0	11.1	4.2	-	41.7	5.5	2.0	-	-	-	11. Financial and insurance activities						
12. กิจกรรมอสังหาริมทรัพย์	0.1	4.3	0.1	1.2	0.8	0.5	-	2.0	1.0	0.4	-	-	-	12. Real estate activities						
13. กิจกรรมทางวิชาชีพ วิทยาศาสตร์ และเทคนิค	-	2.6	1.6	1.5	6.0	2.4	-	12.4	3.0	0.8	-	-	-	13. Professional, scientific and technical activities						
14. กิจกรรมการบริหารและการบริการสนับสนุน	0.2	6.0	8.9	6.4	6.9	2.0	-	3.6	2.4	0.6	-	-	-	14. Administrative and support service activities						
15. การบริหารราชการ การป้องกันประเทศ การประกันสังคม	-	40.5	47.3	49.7	87.2	20.6	0.6	156.8	54.1	15.9	-	-	0.3	15. Public administration and defence; compulsory social security						
16. การศึกษา	0.2	7.3	10.3	9.2	12.1	2.1	-	128.3	16.4	145.5	-	-	-	16. Education						
17. กิจกรรมด้านสุขภาพและงานสังคมสงเคราะห์	1.0	6.5	6.5	13.0	39.7	3.0	-	45.2	42.6	10.2	-	-	0.5	17. Human health and social work activities						
18. ศิลปะ ความบันเทิง และนันทนาการ	0.5	17.9	26.8	18.9	6.5	3.1	-	2.2	2.6	-	-	-	-	18. Arts, entertainment and recreation						
19. กิจกรรมบริการด้านอื่น ๆ	-	39.6	33.2	28.3	23.9	3.6	-	6.6	7.4	1.3	-	-	-	19. Other service activities						
20. กิจกรรมการทำงานในครัวเรือนส่วนบุคคล การผลิตสินค้าและบริการที่ตนเองทำขึ้นเพื่อใช้ในครัวเรือน	0.6	13.3	11.9	6.1	4.8	0.4	-	-	1.4	-	-	-	-	20. Activities of households as employers; undifferentiated goods and services-producing activities of households for own use						
21. กิจกรรมขององค์การระหว่างประเทศ	-	-	-	-	-	-	-	-	-	-	-	-	-	21. Activities of extraterritorial organizations and bodies						
22. ไม่ทราบ	-	-	-	-	-	-	-	-	-	-	-	-	-	22. Unknown						

1/ รวมอาชีพระยะสั้น 1/ Including Short Course Vocational

ตารางที่ 5 จำนวนผู้จ้างทำ งานตามระดับการศึกษาที่สำเร็จ อุตสาหกรรม และเพศ ภาคตะวันออกเฉียงเหนือ

TABLE 5 EMPLOYED PERSONS BY LEVEL OF EDUCATIONAL ATTAINMENT, INDUSTRY AND SEX, NORTHEASTERN REGION

อุตสาหกรรม Industry	รวม Total	ไม่ การศึกษา None	ต่ำกว่า ประถมศึกษา Less than Elementary	ประถมศึกษา Elementary	มัธยมศึกษา ดონต้น Lower Secondary	มัธยมศึกษาตอนต้น Upper Secondary Level			อุดมศึกษา Higher Level			ไม่ทราบ Unknown	อุตสาหกรรม Industry	
						มัธยมศึกษา General/ Academic	สายอาชีพ Vocational	สายวิชา- การศึกษา Teacher Training	สายอาชีพ Technical Education	สายวิชา- การศึกษา Teacher Training	อื่นๆ Others			
														สายสามัญ General/ Academic
<b>ชาย</b>	5,319.7	41.1	1,618.9	1,525.5	850.8	602.7	110.4	1.4	285.6	209.6	70.3	-	3.3	MALE
1.เกษตรกรรม การป้อนไม้ และการประมง	2,534.2	26.0	1,059.4	819.6	361.2	193.6	18.8	0.6	16.8	31.5	6.8	-	-	1. Agriculture, forestry and fishing
2. การทำเหมืองแร่ และเหมืองหิน	11.2	-	1.7	7.7	0.6	0.9	-	-	-	0.3	-	-	-	2. Mining and quarrying
3. การผลิต	395.8	4.4	96.8	100.5	81.7	61.6	10.9	0.1	8.4	31.3	0.1	-	-	3. Manufacturing
4. ไฟฟ้า ก๊าซ ไอน้ำและระบบปรับอากาศ	20.6	-	0.6	1.8	0.2	2.6	1.4	0.1	8.1	5.8	-	-	0.1	4. Electricity, gas, steam and air conditioning supply
5. การจัดการน้ำ การจัดการและบำบัดน้ำเสีย ของเสีย และสิ่งมีพิษ	18.3	1.1	1.8	6.6	2.4	1.0	0.6	-	2.7	2.0	0.3	-	-	5. Water supply, sewerage, waste management and remediation activities
6. การก่อสร้าง	621.5	4.2	176.6	255.7	108.3	52.3	4.2	-	7.7	11.0	4.7	-	0.7	6. Construction
7. การขนส่ง และการขุดเจาะลึก การขุดถ่านหิน	736.0	3.3	131.0	188.6	149.4	126.4	33.4	-	45.7	49.8	7.6	-	0.7	7. Wholesale and retail trade; repair of motor vehicles and motorcycles
8. การขนส่ง และสถานีวิทยุ โทรทัศน์	116.8	0.6	32.4	29.2	24.6	16.7	4.3	-	5.8	2.7	0.6	-	-	8. Transportation and storage
9. ที่พักแรมและภัตตาคาร	147.2	1.2	34.4	31.8	29.1	25.7	5.9	-	9.3	6.8	2.0	-	1.0	9. Accommodation and food service activities
10. ข้อมูลข่าวสารและการสื่อสาร	12.8	-	0.4	0.7	0.6	1.3	1.6	-	4.3	3.0	-	-	-	10. Information and communication
11. กิจกรรมทางเงินและการประกันภัย	29.4	0.1	0.7	1.1	1.9	3.9	2.1	-	17.0	2.0	0.5	-	-	11. Financial and insurance activities
12. กิจกรรมอสังหาริมทรัพย์	6.3	-	3.2	-	0.4	0.4	0.3	-	1.5	0.3	0.2	-	-	12. Real estate activities
13. กิจกรรมทิวทัศน์ วิทยาศาสตร์ และเทคนิค	19.9	-	2.2	0.7	1.4	5.5	1.2	-	6.0	2.7	0.3	-	-	13. Professional, scientific and technical activities
14. กิจกรรมบริการและกรรมการสนับสนุน	24.7	-	4.8	5.3	4.4	4.5	1.7	-	2.2	1.3	0.6	-	-	14. Administrative and support service activities
15. การบริหารราชการ การป้องกันประเทศ การป้องกันสังคม	330.8	-	33.2	40.3	42.4	73.0	17.4	0.6	81.5	36.1	6.0	-	0.3	15. Public administration and defence; compulsory social security
16. การศึกษา	128.3	-	4.8	4.1	6.9	7.0	1.1	-	52.2	9.3	43.0	-	-	16. Education
17. กิจกรรมด้านสุขภาพและงานสังคมสงเคราะห์	46.5	-	2.4	1.4	4.3	15.4	1.4	-	13.6	7.0	0.6	-	0.5	17. Human health and social work activities
18. ศิลปะ วัฒนธรรม และนันทนาการ	42.5	0.2	9.1	11.4	13.8	3.1	1.8	-	1.5	1.7	-	-	-	18. Arts, entertainment and recreation
19. กิจกรรมบริการด้านอื่น ๆ	68.3	-	19.9	17.3	15.0	7.7	1.9	-	1.3	4.0	1.2	-	-	19. Other service activities
20. กิจกรรมการจ้างงานในครัวเรือนส่วนบุคคล การผลิตสินค้าและบริการที่ขึ้นเองเพื่อใช้ในครัวเรือน	8.8	-	3.7	2.1	2.2	0.3	0.3	-	-	0.1	-	-	-	20. Activities of households as employers; undifferentiated goods and services-producing activities of households for own use
21. กิจกรรมขององค์กรระหว่างประเทศ	-	-	-	-	-	-	-	-	-	-	-	-	-	21. Activities of extraterritorial organizations and bodies
22. ไม่ทราบ	-	-	-	-	-	-	-	-	-	-	-	-	-	22. Unknown
<b>หญิง</b>	4,201.0	46.7	1,321.1	1,175.4	515.0	456.7	61.6	0.8	325.1	156.3	141.4	-	1.0	FEMALE
1.เกษตรกรรม การป้อนไม้ และการประมง	1,898.4	28.1	846.0	663.6	200.4	132.9	7.6	-	5.6	11.5	2.6	-	0.2	1. Agriculture, forestry and fishing
2. การทำเหมืองแร่ และเหมืองหิน	2.9	-	0.2	0.7	0.4	0.4	0.9	-	-	0.3	-	-	-	2. Mining and quarrying
3. การผลิต	494.2	3.2	136.9	146.7	90.7	68.4	8.0	0.6	21.3	12.7	5.9	-	-	3. Manufacturing
4. ไฟฟ้า ก๊าซ ไอน้ำและระบบปรับอากาศ	2.5	-	-	-	-	0.7	-	-	1.8	-	-	-	-	4. Electricity, gas, steam and air conditioning supply
5. การจัดการน้ำ การจัดการและบำบัดน้ำเสีย ของเสีย และสิ่งมีพิษ	5.4	0.7	1.1	1.0	0.4	0.1	-	-	1.3	0.7	0.1	-	-	5. Water supply, sewerage, waste management and remediation activities
6. การก่อสร้าง	98.1	2.0	20.7	55.0	10.3	6.8	-	-	1.6	1.3	-	-	0.5	6. Construction
7. การขนส่ง และการขุดเจาะลึก การขุดถ่านหิน	695.3	5.6	180.4	154.6	106.1	120.3	21.0	0.3	54.4	46.4	6.1	-	-	7. Wholesale and retail trade; repair of motor vehicles and motorcycles
8. การขนส่ง และสถานีวิทยุ โทรทัศน์	8.6	0.1	0.6	2.2	2.0	1.5	0.2	-	0.7	1.2	-	-	-	8. Transportation and storage
9. ที่พักแรมและภัตตาคาร	311.3	4.7	78.0	85.1	58.3	47.4	11.2	-	14.0	10.0	2.3	-	0.3	9. Accommodation and food service activities
10. ข้อมูลข่าวสารและการสื่อสาร	4.8	-	0.5	-	0.9	0.1	0.6	-	2.5	0.6	-	-	-	10. Information and communication
11. กิจกรรมทางเงินและการประกันภัย	44.9	-	1.9	2.1	2.0	7.2	2.0	-	24.7	3.5	1.5	-	-	11. Financial and insurance activities
12. กิจกรรมอสังหาริมทรัพย์	4.1	0.1	0.1	0.1	0.9	0.4	0.2	-	0.5	0.7	0.2	-	-	12. Real estate activities
13. กิจกรรมทิวทัศน์ วิทยาศาสตร์ และเทคนิค	10.5	-	0.5	0.9	1.0	0.5	1.2	-	6.5	0.3	0.5	-	-	13. Professional, scientific and technical activities
14. กิจกรรมบริการและกรรมการสนับสนุน	12.3	0.2	1.2	3.6	2.0	2.4	0.3	-	1.4	1.1	-	-	-	14. Administrative and support service activities
15. การบริหารราชการ การป้องกันประเทศ การป้องกันสังคม	142.2	-	7.3	7.0	7.3	14.2	3.2	-	75.4	18.0	9.9	-	-	15. Public administration and defence; compulsory social security
16. การศึกษา	203.1	0.2	2.5	6.3	2.3	5.1	1.0	-	76.1	7.1	102.6	-	-	16. Education
17. กิจกรรมด้านสุขภาพและงานสังคมสงเคราะห์	121.6	1.0	4.1	5.1	8.6	24.4	1.5	-	31.6	36.5	9.7	-	-	17. Human health and social work activities
18. ศิลปะ วัฒนธรรม และนันทนาการ	36.0	0.4	8.7	15.5	5.1	3.4	1.2	-	0.7	0.9	-	-	-	18. Arts, entertainment and recreation
19. กิจกรรมบริการด้านอื่น ๆ	75.6	-	19.7	16.0	13.3	16.2	1.7	-	5.3	3.4	0.1	-	-	19. Other service activities
20. กิจกรรมการจ้างงานในครัวเรือนส่วนบุคคล การผลิตสินค้าและบริการที่ขึ้นเองเพื่อใช้ในครัวเรือน	29.5	0.6	9.5	9.8	3.9	4.4	0.1	-	-	1.2	-	-	-	20. Activities of households as employers; undifferentiated goods and services-producing activities of households for own use
21. กิจกรรมขององค์กรระหว่างประเทศ	-	-	-	-	-	-	-	-	-	-	-	-	-	21. Activities of extraterritorial organizations and bodies
22. ไม่ทราบ	-	-	-	-	-	-	-	-	-	-	-	-	-	22. Unknown

√ รวมค่าเฉลี่ยสั้น √ Including Short Course Vocational

ตารางที่ 5 จำนวนผู้จ้างทำ งานตามระดับการศึกษาที่สำเร็จ อุตสาหกรรม เขต และเขตการปกครอง ภาคตะวันออกเฉียงเหนือ (ต่อ)  
 TABLE 5 EMPLOYED PERSONS BY LEVEL OF EDUCATIONAL ATTAINMENT, INDUSTRY, SEX AND AREA, NORTHEASTERN REGION (Contd.)

หน่วยนับพัน : in Thousands

อุตสาหกรรม	มัธยมศึกษาตอนปลาย										อุตสาหกรรม		INDUSTRY		
	รวม	ไม่มี การศึกษา	ต่ำกว่า ประถมศึกษา	ประถมศึกษา	มัธยมศึกษา ตอนต้น	Upper Secondary Level				Higher Level		อื่นๆ		ไม่ทราบ	
						None	Elementary	Lower Secondary	General/Academic	Vocational	Teacher Training				Academic
<b>ยอดรวม</b>	2,756.5	28.1	671.9	644.2	357.5	217.6	362.1	81.5	0.5	327.6	179.3	92.1	-	3.3	TOTAL
<b>ชาย</b>	1,494.0	10.1	367.1	357.5	217.6	196.2	48.8	0.2	162.4	98.9	32.9	32.9	-	2.3	MALE
1.เกษตรกรรม,การป้ าและกปรวม	493.5	3.9	206.4	157.1	60.9	48.1	4.1	0.1	4.3	6.9	1.8	1.8	-	-	1. Agriculture, forestry and fishing
2.กปรวมเหมืองแร่ และเหมืองหิน	3.0	-	0.4	1.2	0.1	0.9	-	-	-	-	0.3	-	-	-	2. Mining and quarrying
3. การผลิต	1122	1.4	21.2	29.9	24.7	16.7	5.0	0.1	5.1	8.1	0.1	0.1	-	-	3. Manufacturing
4. ไฟฟ้า, ก๊าซ, ไอน้ำ และระบบปรับอากาศ	12.2	-	0.3	0.4	0.2	0.3	1.0	0.1	0.1	5.0	4.8	-	-	0.1	4. Electricity, gas, steam and air conditioning supply
5. การจัดการน้ำ, การจัดการและการบำบัดน้ำเสียของเสีย และสิ่งปฏิกูล	5.8	0.2	0.3	0.9	0.6	0.8	0.2	-	2.1	0.5	0.3	-	-	-	5. Water supply; sewerage, waste management and remediation activities
6. การก่อสร้าง	1528	1.0	44.8	57.6	21.2	16.5	2.5	-	3.3	4.6	0.4	-	-	0.7	6. Construction
7. การขนส่ง และการขอยึด, การซ่อมยานยนต์	291.7	2.2	46.7	59.5	57.0	49.2	13.4	-	28.6	30.5	4.0	-	-	0.7	7. Wholesale and retail trade; repair of motor vehicles and motorcycles
8. การขนส่ง และสถานที่เก็บสินค้า	40.7	0.6	10.1	10.9	7.9	4.5	1.6	-	3.1	1.5	0.6	-	-	-	8. Transportation and storage
9. ที่พักแรมและบริการด้านอาหาร	76.3	0.5	12.4	14.2	17.2	17.5	3.4	-	5.6	5.1	0.6	-	-	-	9. Accommodation and food service activities
10. ข้อมูลข่าวสารและการสื่อสาร	7.8	-	0.4	0.2	0.4	1.0	0.5	-	3.0	2.4	-	-	-	-	10. Information and communication
11. กิจกรรมทางการเงินและการประกันภัย	15.4	0.1	0.2	0.1	0.6	1.3	0.4	-	10.8	1.3	0.5	-	-	-	11. Financial and insurance activities
12. กิจกรรมอสังหาริมทรัพย์	4.5	-	1.5	-	0.4	0.4	0.3	-	1.5	0.3	0.2	-	-	-	12. Real estate activities
13. กิจกรรมทางวิชาชีพ, วิทยาศาสตร์ และเทคโนโลยี	8.4	-	0.1	0.2	0.8	1.8	0.6	-	3.7	1.0	0.3	-	-	-	13. Professional, scientific and technical activities
14. กิจกรรมการบริหารและการบริการสนับสนุน	8.7	-	0.5	2.4	0.8	1.7	0.6	-	2.2	0.5	0.2	-	-	-	14. Administrative and support service activities
15. การบริหารราชการ การป้องกันประเทศ การประกันสังคม	136.4	-	9.0	13.9	11.5	21.3	10.6	-	48.9	19.3	1.7	-	-	0.3	15. Public administration and defence; compulsory social security
16. การศึกษา	60.9	-	2.7	1.1	3.0	4.1	0.5	-	26.4	2.1	21.2	-	-	-	16. Education
17. กิจกรรมด้านสุขภาพและงานสังคมสงเคราะห์	23.6	-	0.3	0.1	2.4	6.0	1.4	-	7.1	5.3	0.6	-	-	0.5	17. Human health and social work activities
18. ศิลปะ, ความบันเทิง และนันทนาการ	9.7	0.2	1.6	2.9	2.2	1.0	0.9	-	0.6	0.3	-	-	-	-	18. Arts, entertainment and recreation
19. กิจกรรมบริการด้านอื่น ๆ	28.3	-	6.9	4.8	5.6	3.4	1.8	-	1.2	4.0	0.6	-	-	-	19. Other service activities
20. กิจกรรมการจ้างงานในครัวเรือนส่วนบุคคล การผลิตสินค้าและบริการที่ขึ้นเองเพื่อใช้ในครัวเรือน	2.1	-	1.4	0.1	0.4	-	0.1	-	-	0.1	-	-	-	-	20. Activities of households as employers; undifferentiated goods and services-producing activities of households for own use
21. กิจกรรมขององค์การระหว่างประเทศ	-	-	-	-	-	-	-	-	-	-	-	-	-	-	21. Activities of extraterritorial organizations and bodies
22. ไม่ทราบ	-	-	-	-	-	-	-	-	-	-	-	-	-	-	22. Unknown

1/ รวมอาชีพระยะสั้น 1/ Including Short Course Vocational

ตารางที่ 5 จำนวนผู้จ้างทำ จำนวนตามชั้นการศึกษาที่สำคัญ อุตสาหกรรม เขต และเขตภาคกลาง ภาคตะวันออกเฉียงเหนือ (ต่อ)  
TABLE 5 EMPLOYED PERSONS BY LEVEL OF EDUCATIONAL ATTAINMENT, INDUSTRY, SEX AND AREA, NORTHEASTERN REGION (Contd.)

ไตรมาสที่ 1/2557 : Quarter 1/2014 หมื่นนับพัน : in Thousands

อุตสาหกรรม Industry	รวม Total	ไม่มี การศึกษา None	ต่ำกว่า ประถมศึกษา Less than Elementary	ประถมศึกษา Elementary	มัธยมศึกษา ตอนต้น Lower Secondary	มัธยมศึกษาตอนปลาย Upper Secondary Level				อุดมศึกษา Higher Level				อื่นๆ Others	ไม่ทราบ Unknown	INDUSTRY
						สามัญ General/ Academic	สาขาวิชา- ศึกษา Vocational	สาขาวิชา- การศึกษา Teacher Training	สาขาวิชา- การศึกษา Academic	สาขาวิชา- การศึกษา Higher Technical Education	สาขาวิชา- การศึกษา Teacher Training					
												165.9	32.7			
หญิง	1,262.6	1.79	304.8	286.7	148.4	165.9	32.7	0.3	165.2	80.5	59.2	-	1.0	FEMALE		
1. เกษตรกรรม การป่าไม้ และการประมง	359.7	6.0	150.7	133.3	35.3	26.8	2.5	-	1.7	2.6	0.7	-	0.2	1. Agriculture, forestry and fishing		
2. การทำเหมืองแร่ และเหมืองหิน	1.6	-	0.1	0.3	-	-	0.9	-	-	0.3	-	-	-	2. Mining and quarrying		
3. การผลิต	133.5	1.6	33.3	35.3	22.7	24.3	2.2	-	8.5	4.3	1.4	-	-	3. Manufacturing		
4. ไฟฟ้า ก๊าซ ไอน้ำ และระบบปรับอากาศ	1.2	-	-	-	-	0.1	-	-	1.1	-	-	-	-	4. Electricity, gas, steam and air conditioning supply		
5. การจัดการน้ำ การจัดการและกำจัดมูลฝอย ของเสีย และสิ่งปฏิกูล	3.4	0.7	0.1	0.5	0.2	-	-	-	1.3	0.7	0.1	-	-	5. Water supply; sewerage, waste management and remediation activities		
6. การก่อสร้าง	24.8	0.6	6.7	12.8	2.6	0.8	-	-	0.6	0.2	-	-	0.5	6. Construction		
7. การขนส่ง และการขายปลีก การซ่อมยานยนต์	282.4	4.8	63.2	48.0	39.0	54.9	13.7	0.3	29.4	24.9	4.3	-	-	7. Wholesale and retail trade; repair of motor vehicles and motorcycles		
8. การขนส่ง และสถานที่เก็บสินค้า	6.1	0.1	0.1	1.5	1.5	0.8	0.2	-	0.7	1.2	-	-	-	8. Transportation and storage		
9. ที่พักแรมและบริการด้านอาหาร	134.8	3.0	29.9	30.4	27.1	24.4	6.7	-	6.5	4.8	1.7	-	0.3	9. Accommodation and food service activities		
10. ข้อมูลข่าวสารและการสื่อสาร	2.3	-	-	-	0.1	0.1	0.2	-	1.7	0.2	-	-	-	10. Information and communication		
11. กิจกรรมทางการเงินและการประกันภัย	15.6	-	1.0	0.6	0.6	3.0	0.7	-	8.3	1.3	0.1	-	-	11. Financial and insurance activities		
12. กิจกรรมอสังหาริมทรัพย์	3.4	0.1	0.3	0.1	0.9	0.4	0.2	-	0.5	0.7	0.2	-	-	12. Real estate activities		
13. กิจกรรมการวิจัยและพัฒนา และเทคโนโลยี	6.1	-	0.5	0.5	0.1	0.5	0.6	-	3.7	0.3	-	-	-	13. Professional, scientific and technical activities		
14. กิจกรรมการบริหารและการจัดการสนับสนุน	5.8	0.2	1.1	1.2	0.7	0.9	0.3	-	0.9	0.5	-	-	-	14. Administrative and support service activities		
15. การบริหารราชการ การบังคับใช้กฎหมาย การประกันสังคม	62.4	-	2.4	2.0	2.8	4.0	2.2	-	38.2	7.7	3.2	-	-	15. Public administration and defence; compulsory social security		
16. การศึกษา	94.8	0.2	1.3	1.8	1.6	2.5	0.4	-	39.6	3.2	44.4	-	-	16. Education		
17. กิจกรรมด้านสุขภาพและการบริการสุขภาพ	65.4	-	1.6	1.9	3.2	10.5	0.6	-	20.5	24.1	3.1	-	-	17. Human health and social work activities		
18. ศิลปะ ความบันเทิง และนันทนาการ	8.7	0.4	1.2	2.6	1.2	1.7	0.4	-	0.7	0.5	-	-	-	18. Arts, entertainment and recreation		
19. กิจกรรมบริการด้านอื่น ๆ	36.4	-	6.6	8.8	7.6	8.2	1.0	-	1.6	2.6	0.1	-	-	19. Other service activities		
20. กิจกรรมการจ้างงานในครัวเรือนส่วนบุคคล การผลิตสินค้าและบริการที่ขึ้นเองซึ่งใช้ในครัวเรือน	14.1	0.3	4.8	5.3	1.2	2.0	0.1	-	-	0.5	-	-	-	20. Activities of households as employers; undifferentiated goods and services-producing activities of households for own use		
21. กิจกรรมขององค์การระหว่างประเทศ	-	-	-	-	-	-	-	-	-	-	-	-	-	21. Activities of extraterritorial organizations and bodies		
22. ไม่ทราบ	-	-	-	-	-	-	-	-	-	-	-	-	-	22. Unknown		

1/ รวมอาชีพระยะสั้น 1/ Including Short Course Vocational



ตารางที่ 5 จำนวนผู้จ้างงานที่جامต้นตามขั้นการศึกษาที่สำเร็จ อุตสาหกรรม เพศ และเขตภาคกลาง ภาคตะวันออกเฉียงเหนือ (ต่อ)  
TABLE 5 EMPLOYED PERSONS BY LEVEL OF EDUCATIONAL ATTAINMENT, INDUSTRY, SEX AND AREA, NORTHEASTERN REGION (Contd.)

หน่วยเป็นพัน : In Thousands

อุตสาหกรรม	นอกเขตเทศบาล NON-MUNICIPAL AREA												INDUSTRY		
	รวม	ไม่มี การศึกษา	ต่ำกว่า ประถมศึกษา	ประถมศึกษา	มัธยมศึกษา ต่ำกว่า มัธยมศึกษา	มัธยมศึกษาตอนปลาย				อุดมศึกษา				อื่นๆ	ไม่ทราบ
						None	Elementary	Lower Secondary	General/ Academic	Vocational	Teacher Training	Academic			
<b>ยอดรวม</b>	6,764.2	59.7	2,268.1	2,056.7	999.8	697.3	90.5	1.7	283.2	186.6	119.6	-	1.0	TOTAL	
<b>ชาย</b>	3,825.7	30.9	1,251.8	1,168.0	633.2	406.5	61.6	1.1	123.3	110.8	37.4	-	1.0	MALE	
1.เกษตรกรรม การป่าไม้ และการประมง	2,040.7	22.1	852.9	662.5	300.3	145.4	14.7	0.5	12.5	24.6	5.1	-	-	1. Agriculture, forestry and fishing	
2.การทำงานเหมืองแร่ และเหมืองหิน	8.2	-	1.2	6.4	0.5	-	-	-	-	-	-	-	-	2. Mining and quarrying	
3. การผลิต	283.6	3.0	75.7	70.6	57.0	44.9	5.9	-	3.3	23.1	-	-	-	3. Manufacturing	
4. ไฟฟ้า ก๊าซ ไอน้ำและระบบปรับอากาศ	8.4	-	0.3	1.4	-	2.3	0.4	-	3.1	1.1	-	-	-	4. Electricity, gas, steam and air conditioning supply	
5. การจัดหา น้ำ การจัดการและการบำบัดน้ำเสีย ของเสีย และสิ่งปฏิกูล	12.5	0.9	1.5	5.7	1.8	0.2	0.4	-	0.6	1.4	-	-	-	5. Water supply; sewerage, waste management and remediation activities	
6. การก่อสร้าง	468.7	3.2	131.7	198.1	87.1	35.8	1.7	-	4.4	6.4	0.3	-	-	6. Construction	
7. การขายส่ง และการขายปลีก การซ่อมยานยนต์	444.2	1.1	84.3	129.1	92.5	77.2	20.0	-	17.2	19.3	3.6	-	-	7. Wholesale and retail trade; repair of motor vehicles and motorcycles	
8. การขนส่ง และสถานที่เก็บสินค้า	76.1	-	22.3	18.3	16.7	12.2	2.7	-	2.7	1.1	-	-	-	8. Transportation and storage	
9. ที่พักแรมและบริการด้านอาหาร	70.9	0.7	22.0	17.6	11.8	8.2	2.5	-	3.8	1.6	1.5	-	1.0	9. Accommodation and food service activities	
10. ข้อมูลข่าวสารและการสื่อสาร	5.0	-	-	0.5	0.2	0.2	1.1	-	1.4	1.6	-	-	-	10. Information and communication	
11. กิจกรรมทางการเงินและการประกันภัย	14.0	-	0.5	1.0	1.3	2.6	1.7	-	6.2	0.7	-	-	-	11. Financial and insurance activities	
12. กิจกรรมอสังหาริมทรัพย์	1.7	-	1.7	-	-	-	-	-	-	-	-	-	-	12. Real estate activities	
13. กิจกรรมทางวิชาชีพ วิทยาศาสตร์ และเทคนิค	11.5	-	2.1	0.5	0.7	3.7	0.6	-	2.3	1.7	-	-	-	13. Professional, scientific and technical activities	
14. กิจกรรมการบริหารและการบริการสนับสนุน	16.0	-	4.3	2.9	3.6	2.8	1.1	-	-	0.8	0.4	-	-	14. Administrative and support service activities	
15. การบริหารราชการ การป้องกันประเทศ การประกันสังคม	194.4	-	24.2	26.3	31.0	51.8	6.8	0.6	32.6	16.8	4.3	-	-	15. Public administration and defence; compulsory social security	
16. การศึกษา	67.4	-	2.1	3.0	3.9	2.9	0.6	-	25.9	7.2	21.8	-	-	16. Education	
17. กิจกรรมด้านสุขภาพและงานสังคมสงเคราะห์	23.0	-	2.1	1.3	2.0	9.4	-	-	6.4	1.8	-	-	-	17. Human health and social work activities	
18. ศิลปะ ความบันเทิง และนันทนาการ	32.8	-	7.5	8.5	11.6	2.1	1.0	-	0.8	1.4	-	-	-	18. Arts, entertainment and recreation	
19. กิจกรรมบริการด้านอื่น ๆ	40.0	-	13.0	12.4	9.4	4.3	0.1	-	0.2	-	0.6	-	-	19. Other service activities	
20. กิจกรรมการจ้างงานไม่ได้รับเงินเดือน การผลิตสินค้าและบริการที่ขึ้นเองเพื่อใช้ในครัวเรือน	6.7	-	2.3	2.0	1.8	0.3	0.2	-	-	-	-	-	-	20. Activities of households as employers; undifferentiated goods and services-producing activities of households for own use	
21. กิจกรรมของการระหว่างประเทศ	-	-	-	-	-	-	-	-	-	-	-	-	-	21. Activities of extraterritorial organizations and bodies	
22. ไม่ทราบ	-	-	-	-	-	-	-	-	-	-	-	-	-	22. Unknown	

1/ รวมอาชีพระยะสั้น 1/ Including Short Course Vocational

ตารางที่ 5 จำนวนผู้มีงานทำ จำแนกตามชั้นการศึกษาที่สำเร็จ อุตสาหกรรม เพศ และเขตภาคกลาง ภาคตะวันออกเฉียงเหนือ (ต่อ)  
TABLE 5 EMPLOYED PERSONS BY LEVEL OF EDUCATIONAL ATTAINMENT, INDUSTRY, SEX AND AREA, NORTHEASTERN REGION (Contd.)

หน่วยเป็นพัน : in Thousands

อุตสาหกรรม Industry	รวม Total	ไม่มี การศึกษา None	ต่ำกว่า ประถมศึกษา Less than Elementary	ประถมศึกษา Elementary	มัธยมศึกษาตอนปลาย Upper Secondary Level				อุดมศึกษา Higher Level				อื่นๆ Others	ไม่ทราบ Unknown	INDUSTRY
					มัธยมศึกษา ตอนต้น Lower Secondary	มัธยมศึกษา สามัญ General/ Academic	สาขาวิชา- ศึกษา Vocational	สาขาวิชา- การศึกษ Teacher Training	สาขาวิชา- การศึกษ Teacher Training	สาขาวิชา- การศึกษ Higher Technical Education	สาขาวิชา- การศึกษ Teacher Training				
												366.6			
หญิง	2,938.5	28.7	1,016.3	888.6	366.6	290.9	28.9	0.6	159.9	75.9	82.1	-	-	FEMALE	
1. เกษตรกรรม การป่าไม้ และกวางปรง	1,538.7	22.1	695.3	530.4	165.1	106.1	5.1	-	3.9	8.9	1.9	-	-	1. Agriculture, forestry and fishing	
2. การทำเหมืองแร่ และเหมืองหิน	1.3	-	0.1	0.4	0.4	0.4	-	-	-	-	-	-	-	2. Mining and quarrying	
3. การผลิต	360.7	1.6	103.6	111.5	68.0	44.1	5.8	0.6	12.8	8.4	4.5	-	-	3. Manufacturing	
4. ไฟฟ้า ก๊าซ ไอน้ำและระบบปรับอากาศ	1.3	-	-	-	-	0.6	-	-	0.7	-	-	-	-	4. Electricity, gas, steam and air conditioning supply	
5. การจัดการน้ำ การจัดการและการบำบัดน้ำเสีย ของเสีย และสิ่งปฏิกูล	1.9	-	1.0	0.5	0.3	0.1	-	-	-	-	-	-	-	5. Water supply; sewerage, waste management and remediation activities	
6. การก่อสร้าง	73.3	1.3	14.0	42.2	7.7	6.0	-	-	1.1	1.0	-	-	-	6. Construction	
7. การขายส่ง และการขายปลีก การซ่อมยานยนต์	412.9	0.8	117.2	106.7	67.1	65.4	7.4	-	25.0	21.5	1.8	-	-	7. Wholesale and retail trade; repair of motor vehicles and motorcycles	
8. การขนส่ง และสถานที่เก็บสินค้า	2.5	-	0.6	0.7	0.5	0.7	-	-	-	-	-	-	-	8. Transportation and storage	
9. ที่พักแรมและบริการด้านอาหาร	176.5	1.6	48.1	54.7	31.2	23.0	4.5	-	7.6	5.2	0.6	-	-	9. Accommodation and food service activities	
10. ข้อมูลข่าวสารและการสื่อสาร	2.5	-	0.5	-	0.8	-	-	-	0.8	0.4	-	-	-	10. Information and communication	
11. กิจกรรมทางการเงินและการประกันภัย	29.3	-	0.9	1.5	1.5	4.2	1.3	-	16.4	2.2	1.4	-	-	11. Financial and insurance activities	
12. กิจกรรมอสังหาริมทรัพย์	0.8	-	0.8	-	-	-	-	-	-	-	-	-	-	12. Real estate activities	
13. กิจกรรมทางวิชาชีพ วิทยาศาสตร์ และเทคนิค	4.3	-	-	0.4	-	-	0.6	-	2.7	-	0.5	-	-	13. Professional, scientific and technical activities	
14. กิจกรรมการบริหารและการบริการสนับสนุน	6.5	-	0.1	2.5	1.3	1.5	-	-	0.5	0.6	-	-	-	14. Administrative and support service activities	
15. การบริหารราชการ การป้องกันประเทศ การประกันสังคม	79.7	-	4.9	5.0	4.5	10.2	1.1	-	37.2	10.3	6.7	-	-	15. Public administration and defence; compulsory social security	
16. การศึกษา	108.3	-	1.2	4.5	0.8	2.6	0.6	-	36.5	4.0	58.2	-	-	16. Education	
17. กิจกรรมด้านสุขภาพและงานสังคมสงเคราะห์	56.2	1.0	2.5	3.2	5.5	13.9	1.0	-	11.1	11.5	6.6	-	-	17. Human health and social work activities	
18. ศิลปะ ความบันเทิง และวัฒนธรรม	27.3	-	7.5	12.9	3.9	1.7	0.8	-	-	0.5	-	-	-	18. Arts, entertainment and recreation	
19. กิจกรรมบริการด้านอื่น ๆ	39.3	-	13.1	7.1	5.7	8.0	0.7	-	3.7	0.9	-	-	-	19. Other service activities	
20. กิจกรรมการผลิตหรือบริการที่จำหน่ายปลีก การผลิตสินค้าและบริการที่ขึ้นเองเพื่อใช้ในครัวเรือน	15.4	0.3	4.8	4.5	2.7	2.4	-	-	-	0.8	-	-	-	20. Activities of households as employers; undifferentiated goods and services-producing activities of households for own use	
21. กิจกรรมขององค์กรระหว่างประเทศ	-	-	-	-	-	-	-	-	-	-	-	-	-	21. Activities of extraterritorial organizations and bodies	
22. ไม่ทราบ	-	-	-	-	-	-	-	-	-	-	-	-	-	22. Unknown	

✓/ รวมชั้นมัธยมศึกษาตอนต้น ✓/ Including Short Course Vocational

ตารางที่ 6 จำนวนผู้มีงานทำ จำแนกตามสถานภาพทำงาน อาชีพ ภาคตะวันออกเฉียงเหนือ

TABLE 6 EMPLOYED PERSONS BY WORK STATUS, OCCUPATION, NORTHEASTERN REGION

ไตรมาสที่ 1/2557 : Quarter 1/2014

หน่วยเป็นพัน : In Thousands

อาชีพ	สถานภาพการทำงาน Work Status							TOTAL	OCCUPATION
	รวม	นายจ้าง	ลูกจ้างรัฐบาล	ลูกจ้างเอกชน	ทำงานส่วนตัว	ช่วยธุรกิจครอบครัว	การรวมกลุ่ม		
	Total	Employer	Government Employee	Private Employee	Own Account Worker	Unpaid Family Worker	Members of Producers' Cooperatives		
<b>ยอดรวม</b>	9,520.7	159.9	1,017.5	2,452.7	3,740.7	2,100.7	49.3	<b>TOTAL</b>	
1. ผู้บัญญัติกฎหมาย และผู้จัดการ	315.9	63.8	183.8	20.7	35.6	5.6	6.5	1. Legislators, senior officials and managers	
2. ผู้ประกอบวิชาชีพด้านต่างๆ	416.0	1.5	351.4	48.9	11.3	3.0	-	2. Professionals	
3. ผู้ประกอบวิชาชีพด้านเทคนิคสาขาต่างๆ และอาชีพที่เกี่ยวข้อง	233.8	1.7	102.4	95.4	27.4	4.7	2.2	3. Technicians and associate professionals	
4. เสมียน	205.8	0.5	120.5	69.4	8.4	7.2	-	4. Clerks	
5. พนักงานบริการและพนักงานในร้านค้า และตลาด	1,626.3	30.6	142.4	290.2	728.5	432.0	2.7	5. Service workers and shop and market sales workers	
6. ผู้ปฏิบัติงานที่มีฝีมือในด้านการเกษตร และการประมง	3,876.8	28.6	10.4	78.8	2,312.6	1,444.6	1.9	6. Skilled agricultural and fishery workers	
7. ผู้ปฏิบัติงานด้านความสามารถทางฝีมือ และธุรกิจการค้าที่เกี่ยวข้อง	1,079.8	24.6	24.0	555.4	343.2	100.5	32.1	7. Craft and related trades workers	
8. ผู้ปฏิบัติการโรงงานและเครื่องจักร และผู้ปฏิบัติงานด้านการประกอบ	540.2	7.4	31.9	357.0	126.2	17.7	-	8. Plant and machine operators and assemblers	
9. อาชีพขั้นพื้นฐานต่างๆ ในด้านการขาย และการให้บริการ	1,226.0	1.4	50.8	936.8	147.6	85.4	3.9	9. Elementary occupations	
10. คนงานซึ่งไม่ได้จำแนกไว้ในหมวดอื่น	-	-	-	-	-	-	-	10. Workers not classifiable by occupation	

ตารางที่ 6 จำนวนผู้จ้างทำ จำแนกตามสถานภาพทำงาน อาชีพ และเพศ ภาคตะวันออกเฉียงเหนือ  
TABLE 6 EMPLOYED PERSONS BY WORK STATUS, OCCUPATION AND SEX , NORTHEASTERN REGION

ไตรมาสที่ 1/2557 : Quarter 1/2014

หน่วยเป็นพัน : in Thousands

อาชีพ	สถานภาพการทำงาน Work Status						การรวมกลุ่ม Members of Producers' Cooperatives	OCCUPATION
	รวม Total	นายจ้าง Employer	ลูกจ้างรัฐบาล Government Employee	ลูกจ้างเอกชน Private Employee	ทำงานส่วนตัว Own Account Worker	ช่วยธุรกิจ ครอบครัว Unpaid Family Worker		
ชาย	5,319.7	130.2	556.1	1,510.8	2,369.3	713.1	40.2	MALE
1. ผู้ปฏิบัติงานรวม ข้าราชการระดับอาวุโสและผู้จัดการ	245.6	54.2	153.6	9.3	20.8	1.2	6.5	1. Legislators, senior officials and managers
2. ผู้ประกอบวิชาชีพด้านต่างๆ	148.5	0.9	114.2	24.0	8.2	1.1	-	2. Professionals
3. ผู้ประกอบวิชาชีพด้านเทคนิคสาขาต่างๆ และอาชีพที่เกี่ยวข้อง	111.2	1.6	56.0	34.8	17.6	1.0	0.1	3. Technicians and associate professionals
4. เสียน	67.6	0.3	42.3	21.3	3.2	0.5	-	4. Clerks
5. พนักงานบริการและพนักงานในร้านค้าและตลาด	660.4	19.2	99.6	110.7	275.3	154.3	1.4	5. Service workers and shop and market sales workers
6. ผู้ปฏิบัติงานที่มีฝีมือในด้านเกษตรและการประมง	2,207.4	24.2	7.4	54.6	1,642.9	476.9	1.4	6. Skilled agricultural and fishery workers
7. ผู้ปฏิบัติงานด้านความสามารถทางฝีมือและธุรกิจการค้าที่เกี่ยวข้อง	798.3	22.0	24.0	487.6	196.7	38.7	29.4	7. Craft and related trades workers
8. ผู้ปฏิบัติการโรงงานและเครื่องจักรและผู้ปฏิบัติงานด้านการประกอบ	363.5	6.6	31.1	212.6	103.3	9.9	-	8. Plant and machine operators and assemblers
9. อาชีพขั้นพื้นฐานต่างๆ ในด้านการขายและการให้บริการ	717.3	1.4	27.9	555.8	101.3	29.5	1.5	9. Elementary occupations
10. คนงานซึ่งมิได้จำแนกไว้ในหมวดอื่น	-	-	-	-	-	-	-	10. Workers not classifiable by occupation
หญิง	4,201.0	29.7	461.4	941.8	1,371.4	1,387.6	9.0	TOTAL
1. ผู้ปฏิบัติงานรวม ข้าราชการระดับอาวุโสและผู้จัดการ	70.4	9.6	30.2	11.4	14.7	4.4	0.1	1. Legislators, senior officials and managers
2. ผู้ประกอบวิชาชีพด้านต่างๆ	267.6	0.6	237.2	24.8	3.1	1.9	-	2. Professionals
3. ผู้ประกอบวิชาชีพด้านเทคนิคสาขาต่างๆ และอาชีพที่เกี่ยวข้อง	122.7	0.2	46.3	60.6	9.8	3.7	2.1	3. Technicians and associate professionals
4. เสียน	138.2	0.2	78.1	48.0	5.2	6.6	-	4. Clerks
5. พนักงานบริการและพนักงานในร้านค้าและตลาด	966.0	11.4	42.8	179.6	453.2	277.8	1.3	5. Service workers and shop and market sales workers
6. ผู้ปฏิบัติงานที่มีฝีมือในด้านเกษตรและการประมง	1,669.4	4.4	3.0	24.2	669.6	967.7	0.5	6. Skilled agricultural and fishery workers
7. ผู้ปฏิบัติงานด้านความสามารถทางฝีมือและธุรกิจการค้าที่เกี่ยวข้อง	281.5	2.6	-	67.8	146.5	61.8	2.7	7. Craft and related trades workers
8. ผู้ปฏิบัติการโรงงานและเครื่องจักรและผู้ปฏิบัติงานด้านการประกอบ	176.7	0.7	0.9	144.3	22.9	7.8	-	8. Plant and machine operators and assemblers
9. อาชีพขั้นพื้นฐานต่างๆ ในด้านการขายและการให้บริการ	508.6	-	22.9	381.0	46.3	55.9	2.4	9. Elementary occupations
10. คนงานซึ่งมิได้จำแนกไว้ในหมวดอื่น	-	-	-	-	-	-	-	10. Workers not classifiable by occupation

ตารางที่ 6 จำนวนผู้มีงานทำ จำแนกตามสถานภาพทำงาน อาชีพ เพศ และเขตการปกครอง ภาคตะวันออกเฉียงเหนือ (ต่อ)

TABLE 6 EMPLOYED PERSONS BY WORK STATUS, OCCUPATION, SEX AND AREA, NORTHEASTERN REGION (Contd.)

ไตรมาสที่ 1/2557 : Quarter 1/2014

หน่วยเป็นพัน : In Thousands

อาชีพ	ในเขตเทศบาล MUNICIPAL AREA							TOTAL	OCCUPATION
	รวม	นายจ้าง	ลูกจ้างรัฐบาล	ลูกจ้างเอกชน	ทำงานส่วนตัว	ช่วยธุรกิจครอบครัว	การรวมกลุ่ม		
	Total	Employer	Government Employee	Private Employee	Own Account Worker	Unpaid Family Worker	Producers' Cooperatives		
ยอดรวม	2,756.5	58.8	470.9	670.6	1,003.5	542.0	10.8	TOTAL	
ชาย	1,494.0	45.4	248.7	395.4	620.0	175.1	9.4	MALE	
1. ผู้บัญญัติกฎหมาย ข้าราชการระดับอาวุโส และผู้จัดการ	78.6	20.5	41.8	5.1	10.0	0.7	0.7	1. Legislators, senior officials and managers	
2. ผู้ประกอบวิชาชีพด้านต่างๆ	85.0	0.3	68.8	11.0	4.7	0.1	-	2. Professionals	
3. ผู้ประกอบวิชาชีพด้านเทคนิคสาขาต่างๆ และอาชีพที่เกี่ยวข้อง	56.4	0.6	32.1	15.7	7.1	0.7	0.1	3. Technicians and associate professionals	
4. เสมียน	29.9	0.3	15.5	11.4	2.2	0.5	-	4. Clerks	
5. พนักงานบริการและพนักงานในร้านค้า และตลาด	298.4	8.8	44.2	52.9	128.1	63.8	0.6	5. Service workers and shop and market sales workers	
6. ผู้ปฏิบัติงานที่มีฝีมือในด้านการเกษตร และการประมง	442.9	2.9	1.9	10.4	340.5	86.8	0.5	6. Skilled agricultural and fishery workers	
7. ผู้ปฏิบัติงานด้านความสามรถทางฝีมือ และธุรกิจการค้าที่เกี่ยวข้อง	244.2	10.4	16.3	128.1	70.7	11.7	7.0	7. Craft and related trades workers	
8. ผู้ปฏิบัติการโรงงานและเครื่องจักร และผู้ปฏิบัติงานด้านการประกอบ	104.3	0.7	15.0	56.9	30.0	1.8	-	8. Plant and machine operators and assemblers	
9. อาชีพขั้นพื้นฐานต่างๆ ในด้านการขาย และการให้บริการ	154.3	1.0	13.2	103.9	26.7	9.0	0.5	9. Elementary occupations	
10. คนงานซึ่งมิได้จำแนกไว้ในหมวดอื่น	-	-	-	-	-	-	-	10. Workers not classifiable by occupation	

ตารางที่ 6 จำนวนผู้มีงานทำ จำแนกตามสถานภาพทำงาน อาชีพ เพศ และเขตการปกครอง ภาคตะวันออกเฉียงเหนือ (ต่อ)  
 TABLE 6 EMPLOYED PERSONS BY WORK STATUS, OCCUPATION, SEX AND AREA, NORTHEASTERN REGION (Contd.)

ไตรมาสที่ 1/2557 : Quarter 1/2014

ในเขตเทศบาล MUNICIPAL AREA

หน่วยเป็นพัน : In Thousands

อาชีพ	สถานภาพการทำงาน Work Status							OCCUPATION
	รวม	นายจ้าง	ลูกจ้างรัฐบาล	ลูกจ้างเอกชน	ทำงานส่วนตัว	ช่วยธุรกิจครอบครัว	การรวมกลุ่ม	
Total	Employer	Government Employee	Private Employee	Own Account Worker	Unpaid Family Worker	Producers' Cooperatives		
หญิง	1,262.6	13.4	222.2	275.2	383.5	366.9	1.4	TOTAL
1. ผู้ปฏิบัติงานหลาย ชำระชดถรรระดับอาวุโสและผู้จัดการ	31.3	4.7	9.4	6.0	8.2	3.1	0.1	1. Legislators, senior officials and managers
2. ผู้ประกอบวิชาชีพด้านต่างๆ	135.0	-	120.4	12.4	1.7	0.6	-	2. Professionals
3. ผู้ประกอบวิชาชีพด้านเทคนิคสาขาต่างๆ และอาชีพที่เกี่ยวข้อง	45.4	0.2	22.2	16.8	4.6	1.6	-	3. Technicians and associate professionals
4. เสมียน	67.5	0.2	42.0	20.9	2.2	2.2	-	4. Clerks
5. พนักงานบริการและพนักงานในร้านค้าและตลาด	408.9	6.9	15.1	77.9	178.7	129.8	0.4	5. Service workers and shop and market sales workers
6. ผู้ปฏิบัติงานที่มีฝีมือในด้านการเกษตรและการประมง	320.2	0.5	1.3	6.4	120.8	190.8	0.5	6. Skilled agricultural and fishery workers
7. ผู้ปฏิบัติงานด้านความสามรถทางฝีมือและธุรกิจการค้าที่เกี่ยวข้อง	82.6	0.7	-	18.6	37.9	25.2	0.2	7. Craft and related trades workers
8. ผู้ปฏิบัติการโรงงานและเครื่องจักรและผู้ปฏิบัติงานด้านการประกอบ	39.6	0.2	0.3	28.1	8.8	2.1	-	8. Plant and machine operators and assemblers
9. อาชีพขั้นพื้นฐานต่างๆ ในด้านการขายและการให้บริการ	132.2	-	11.5	88.3	20.6	11.6	0.3	9. Elementary occupations
10. คนงานซึ่งมิได้จำแนกไว้ในหมวดอื่น	-	-	-	-	-	-	-	10. Workers not classifiable by occupation

ตารางที่ 6 จำนวนผู้มีงานทำ จำแนกตามสถานภาพทำงาน อาชีพ เพศ และเขตการปกครอง ภาคตะวันออกเฉียงเหนือ (ต่อ)

TABLE 6 EMPLOYED PERSONS BY WORK STATUS, OCCUPATION, SEX AND AREA, NORTHEASTERN REGION (Contd.)

ไตรมาสที่ 1/2557 : Quarter 1/2014

นอกเขตเทศบาล NON-MUNICIPAL AREA

หน่วยเป็นพัน : in Thousands

อาชีพ	สถานภาพการทำงาน Work Status							การรวมกลุ่ม Members of Producers' Cooperatives	OCCUPATION
	รวม	นายจ้าง Employer	ลูกจ้างรัฐบาล Government Employee	ลูกจ้างเอกชน Private Employee	ทำงานส่วนตัว Own Account Worker	ช่วยธุรกิจ ครอบครัว Unpaid Family Worker			
<b>ยอดรวม</b>	<b>6,764.2</b>	<b>101.1</b>	<b>546.6</b>	<b>1,782.1</b>	<b>2,737.2</b>	<b>1,558.7</b>	<b>38.5</b>	<b>TOTAL</b>	
<b>ชาย</b>	<b>3,825.7</b>	<b>84.8</b>	<b>307.4</b>	<b>1,115.4</b>	<b>1,749.3</b>	<b>538.0</b>	<b>30.8</b>	<b>MALE</b>	
1. ผู้บัญญัติกฎหมาย ข้าราชการระดับอาวุโส และผู้จัดการ	166.9	33.7	111.9	4.2	10.8	0.5	5.8	1. Legislators, senior officials and managers	
2. ผู้ประกอบวิชาชีพด้านต่างๆ	63.5	0.6	45.5	13.0	3.5	1.0	-	2. Professionals	
3. ผู้ประกอบวิชาชีพด้านเทคนิคสาขาต่างๆ และอาชีพที่เกี่ยวข้อง	54.8	0.9	23.9	19.1	10.6	0.3	-	3. Technicians and associate professionals	
4. เสมียน	37.7	-	26.8	9.9	0.9	-	-	4. Clerks	
5. พนักงานบริการและพนักงานในร้านค้า และตลาด	362.0	10.4	55.3	57.8	147.2	90.5	0.8	5. Service workers and shop and market sales workers	
6. ผู้ปฏิบัติงานที่มีฝีมือในด้านการเกษตร และการประมง	1,764.5	21.2	5.5	44.3	1,302.5	390.1	0.9	6. Skilled agricultural and fishery workers	
7. ผู้ปฏิบัติงานด้านความสามรถทางฝีมือ และธุรกิจการค้าที่เกี่ยวข้อง	554.1	11.6	7.7	359.5	125.9	27.0	22.4	7. Craft and related trades workers	
8. ผู้ปฏิบัติการโรงงานและเครื่องจักร และผู้ปฏิบัติงานด้านการประกอบ	259.2	6.0	16.1	155.7	73.3	8.1	-	8. Plant and machine operators and assemblers	
9. อาชีพขั้นพื้นฐานต่างๆ ในด้านการขาย และการให้บริการ	563.1	0.4	14.7	451.9	74.6	20.5	1.0	9. Elementary occupations	
10. คนงานซึ่งมิได้จำแนกไว้ในหมวดอื่น	-	-	-	-	-	-	-	10. Workers not classifiable by occupation	

ตารางที่ 6 จำนวนผู้มีงานทำ จำแนกตามสถานภาพทำงาน อาชีพ เพศ และเขตการปกครอง ภาคตะวันออกเฉียงเหนือ (ต่อ)  
TABLE 6 EMPLOYED PERSONS BY WORK STATUS, OCCUPATION, SEX AND AREA, NORTHEASTERN REGION (Contd.)

ไตรมาสที่ 1/2557 : Quarter 1/2014

นอกเขตเทศบาล NON-MUNICIPAL AREA

หน่วยเป็นพัน : In Thousands

อาชีพ	สถานภาพการทำงาน Work Status							TOTAL	OCCUPATION
	รวม	นายจ้าง	ลูกจ้างรัฐบาล	ลูกจ้างเอกชน	ทำงานส่วนตัว	ช่วยธุรกิจครอบครัว	การรวมกลุ่ม		
	Total	Employer	Government Employee	Private Employee	Own Account Worker	Unpaid Family Worker	Producers' Cooperatives		
หญิง	2,938.5	16.3	239.2	666.6	988.0	1,020.7	7.6	TOTAL	
1. ผู้ปฏิบัติงานหมาย ช่างราชการระดับอาวุโสและผู้จัดการ	39.1	4.9	20.8	5.5	6.6	1.3	-	1. Legislators, senior officials and managers	
2. ผู้ประกอบวิชาชีพด้านต่างๆ	132.6	0.6	116.8	12.5	1.4	1.3	-	2. Professionals	
3. ผู้ประกอบวิชาชีพด้านเทคนิคสาขาต่างๆ และอาชีพที่เกี่ยวข้อง	77.3	-	24.1	43.8	5.2	2.1	2.1	3. Technicians and associate professionals	
4. เสมียน	70.7	-	36.1	27.2	3.0	4.5	-	4. Clerks	
5. พนักงานบริการและพนักงานในร้านค้าและตลาด	557.1	4.5	27.7	101.7	274.5	147.9	0.8	5. Service workers and shop and market sales workers	
6. ผู้ปฏิบัติงานที่มีฝีมือในด้านการเกษตรและการประมง	1,349.3	3.9	1.7	17.8	548.9	776.9	-	6. Skilled agricultural and fishery workers	
7. ผู้ปฏิบัติงานด้านความสามรถทางฝีมือและธุรกิจการค้าที่เกี่ยวข้อง	198.9	1.9	-	49.2	108.6	36.6	2.5	7. Craft and related trades workers	
8. ผู้ปฏิบัติการโรงงานและเครื่องจักรและผู้ปฏิบัติงานด้านการประกอบ	137.1	0.5	0.6	116.3	14.1	5.7	-	8. Plant and machine operators and assemblers	
9. อาชีพขั้นพื้นฐานต่างๆ ในด้านการขายและการให้บริการ	376.4	-	11.4	292.7	25.8	44.4	2.2	9. Elementary occupations	
10. คนงานซึ่งไม่ได้จำแนกไว้ในหมวดอื่น	-	-	-	-	-	-	-	10. Workers not classifiable by occupation	





ตารางที่ 7 จำนวนผู้จ้างทำ จำแนกตามสถานภาพทำงาน อุตสาหกรรม และเพศ ภาคตะวันออกเฉียงเหนือ

TABLE 7 EMPLOYED PERSONS BY WORK STATUS, INDUSTRY AND SEX , NORTHEASTERN REGION

อุตสาหกรรม Industry	สถานภาพทำงาน Work Status						รวม Total	INDUSTRY
	นายจ้าง Employer	ลูกจ้างรัฐบาล Government Employee	ลูกจ้างเอกชน Private Employee	ทำงานส่วนตัว Own Account Worker	ช่วยเหลือครอบครัว Unpaid Family Worker	การรวมกลุ่ม Members of Producers' Cooperatives		
								MALE
1.เกษตรกรรม การป้อนไม้ และการประมง	130.2	556.1	1,510.8	2,369.3	713.1	40.2		1. Agriculture, forestry and fishing
2.การขุดเหมืองแร่ และเหมืองหิน	24.8	0.5	354.3	1,673.1	479.8	1.6		2. Mining and quarrying
3. การผลิต	10.5	0.6	219.6	1,268	35.9	2.4		3. Manufacturing
4. ไฟฟ้า ก๊าซ ไอน้ำ และระบบปรับอากาศ	-	18.8	1.9	-	-	-		4. Electricity, gas, steam and air conditioning supply
5. การจัดหาน้ำ การจัดการและการบำบัดน้ำเสีย ของเสีย และสิ่งปฏิกูล	0.2	8.0	5.8	2.0	2.1	0.2		5. Water supply; sewerage, waste management and remediation activities
6. การก่อสร้าง	52.8	0.9	484.2	424	8.5	32.6		6. Construction
7. การขายส่ง และการขายปลีก การซ่อมยานยนต์	28.1	-	263.7	308.4	134.7	1.1		7. Wholesale and retail trade; repair of motor vehicles and motorcycles
8. การขนส่ง และสถานที่เก็บสินค้า	1.0	9.7	38.2	65.2	2.6	-		8. Transportation and storage
9. ที่พักแรมและบริการด้านอาหาร	5.9	0.2	26.8	75.9	38.2	0.3		9. Accommodation and food service activities
10. ข้อมูลข่าวสารและการสื่อสาร	-	4.0	5.9	2.6	0.3	-		10. Information and communication
11.กิจกรรมทางการเงินและการประกันภัย	1.8	10.4	14.0	1.0	0.2	2.0		11. Financial and insurance activities
12. กิจกรรมอสังหาริมทรัพย์	6.3	0.6	2.1	3.6	0.1	-		12. Real estate activities
13. กิจกรรมทางวิชาชีพ วิทยาศาสตร์ และเทคนิค	1.1	3.4	7.8	7.6	-	-		13. Professional, scientific, and technical activities
14. กิจกรรมการบริหารและการบริการสนับสนุน	0.4	0.1	16.3	6.2	1.7	-		14. Administrative and support service activities
15. การบริหารราชการ การป้องกันประเทศ การประกันสังคม	-	330.8	-	-	-	-		15. Public administration and defence; compulsory social security
16. การศึกษา	-	120.2	7.8	0.4	-	-		16. Education
17. กิจกรรมด้านสุขภาพและงานสังคมสงเคราะห์	0.1	44.8	1.1	0.4	0.1	-		17. Human health and social work activities
18. ศิลปะ วัฒนธรรม และนันทนาการ	2.6	3.2	13.1	18.5	5.1	0.1		18. Arts, entertainment and recreation
19. กิจกรรมบริการด้านอื่น ๆ	0.9	-	28.5	35.2	3.8	-		19. Other service activities
20. กิจกรรมการจ้างงานในครัวเรือนส่วนบุคคล	-	-	8.8	-	-	-		20. Activities of households as employers; undifferentiated goods and services-producing activities of households for own use
21. กิจกรรมขององค์กรระหว่างประเทศ	-	-	-	-	-	-		21. Activities of extraterritorial organizations and bodies
22. ไม่ทราบ	-	-	-	-	-	-		22. Unknown
								FEMALE
1.เกษตรกรรม การป้อนไม้ และการประมง	29.7	461.4	941.8	1,371.4	1,387.6	9.0		1. Agriculture, forestry and fishing
2.การขุดเหมืองแร่ และเหมืองหิน	4.5	0.5	244.2	681.0	967.7	0.5		2. Mining and quarrying
3. การผลิต	5.1	0.6	257.7	1,65.6	62.5	2.7		3. Manufacturing
4. ไฟฟ้า ก๊าซ ไอน้ำ และระบบปรับอากาศ	-	1.7	0.8	-	-	-		4. Electricity, gas, steam and air conditioning supply
5. การจัดหาน้ำ การจัดการและการบำบัดน้ำเสีย ของเสีย และสิ่งปฏิกูล	-	1.6	1.3	-	1.1	-		5. Water supply; sewerage, waste management and remediation activities
6. การก่อสร้าง	1.0	1.3	80.1	1.0	12.2	2.4		6. Construction
7. การขายส่ง และการขายปลีก การซ่อมยานยนต์	8.8	-	152.2	295.7	237.7	0.9		7. Wholesale and retail trade; repair of motor vehicles and motorcycles
8. การขนส่ง และสถานที่เก็บสินค้า	0.2	2.0	2.0	2.0	2.4	-		8. Transportation and storage
9. ที่พักแรมและบริการด้านอาหาร	6.9	0.8	72.8	146.1	84.3	0.5		9. Accommodation and food service activities
10. ข้อมูลข่าวสารและการสื่อสาร	0.1	0.6	2.2	1.7	0.3	-		10. Information and communication
11.กิจกรรมทางการเงินและการประกันภัย	0.1	9.4	29.8	3.1	0.4	2.1		11. Financial and insurance activities
12. กิจกรรมอสังหาริมทรัพย์	4.1	0.6	1.1	2.3	0.2	-		12. Real estate activities
13. กิจกรรมทางวิชาชีพ วิทยาศาสตร์ และเทคนิค	0.9	4.3	3.9	0.3	1.0	-		13. Professional, scientific, and technical activities
14. กิจกรรมการบริหารและการบริการสนับสนุน	0.9	0.4	7.9	2.4	0.8	-		14. Administrative and support service activities
15. การบริหารราชการ การป้องกันประเทศ การประกันสังคม	-	142.2	-	-	-	-		15. Public administration and defence; compulsory social security
16. การศึกษา	0.1	182.4	19.1	1.4	0.2	-		16. Education
17. กิจกรรมด้านสุขภาพและงานสังคมสงเคราะห์	0.3	110.8	8.0	2.5	-	-		17. Human health and social work activities
18. ศิลปะ วัฒนธรรม และนันทนาการ	0.4	2.4	8.8	14.5	9.9	-		18. Arts, entertainment and recreation
19. กิจกรรมบริการด้านอื่น ๆ	0.5	-	50.5	50.5	6.7	-		19. Other service activities
20. กิจกรรมการจ้างงานในครัวเรือนส่วนบุคคล	-	-	29.5	-	-	-		20. Activities of households as employers; undifferentiated goods and services-producing activities of households for own use
21. กิจกรรมขององค์กรระหว่างประเทศ	-	-	-	-	-	-		21. Activities of extraterritorial organizations and bodies
22. ไม่ทราบ	-	-	-	-	-	-		22. Unknown

ตารางที่ 7 จำนวนผู้มีงานทำ จำแนกตามสถานภาพทำงาน อุตสาหกรรม เพศ และเขตการปกครอง ภาคตะวันออกเฉียงเหนือ (ต่อ)  
TABLE 7 EMPLOYED PERSONS BY WORK STATUS, INDUSTRY, SEX AND AREA, NORTHEASTERN REGION (Contd.)

ไตรมาสที่ 1/2557 : Quarter 1/2014

หน่วยเป็นพัน : In Thousands

อุตสาหกรรม	ในเขตเทศบาล MUNICIPAL AREA										INDUSTRY	
	รวม	สถานภาพการทำงาน Work Status										การรวมกลุ่ม Members of Producers' Cooperatives
		นายจ้าง Employer	ลูกจ้างรัฐบาล Government Employee	ลูกจ้างเอกชน Private Employee	Own Account Worker	ทำงานส่วนตัว Unpaid Family Worker	ช่วยธุรกิจ ครอบครัว Unpaid Family Worker	การรวมกลุ่ม Members of Producers' Cooperatives				
อุตสาหกรรม	Total	Employer	Government Employee	Private Employee	Own Account Worker	Unpaid Family Worker	การรวมกลุ่ม Members of Producers' Cooperatives	TOTAL				
ยอดรวม	2,756.5	58.8	470.9	670.6	1,003.5	542.0	10.8	MALE				
ชาย	1,494.0	45.4	248.7	395.4	620.0	175.1	9.4					
1.เกษตรกรรม การป่าไม้ และการประมง	493.5	3.2	0.5	51.1	351.5	86.5	0.7	1. Agriculture, forestry and fishing				
2.การทอผ้าไหม และหมักหมม	3.0	-	-	2.9	0.1	-	-	2. Mining and quarrying				
3. การผลิต	112.2	3.8	0.6	57.0	40.4	10.0	0.3	3. Manufacturing				
4. ไฟฟ้า ก๊าซ ไอน้ำ และระบบปรับอากาศ	12.2	-	11.9	0.3	-	-	-	4. Electricity, gas, steam and air conditioning supply				
5. การจัดหา น้ำ การจัดการและการบำบัดน้ำเสีย ของเสีย และสิ่งปฏิกูล	5.8	0.2	4.2	0.2	0.7	0.6	-	5. Water supply; sewerage, waste management and remediation activities				
6. การก่อสร้าง	152.8	14.0	0.1	115.5	14.9	1.0	7.4	6. Construction				
7. การขนส่ง และการขายปลีก การซ่อมยานยนต์	291.7	18.1	-	102.7	121.0	49.4	0.6	7. Wholesale and retail trade; repair of motor vehicles and motorcycles				
8. การขนส่ง และสถานที่เก็บสินค้า	40.7	0.3	5.7	12.0	22.2	0.5	-	8. Transportation and storage				
9. ที่พักแรมและบริการด้านอาหาร	76.3	3.1	0.2	14.4	36.4	22.4	-	9. Accommodation and food service activities				
10. ข้อมูลข่าวสารและการสื่อสาร	7.8	-	2.7	4.0	0.7	0.3	-	10. Information and communication				
11.กิจกรรมทางการเงินและการประกันภัย	15.4	0.3	6.1	7.9	0.7	0.2	0.3	11. Financial and insurance activities				
12. กิจกรรมอสังหาริมทรัพย์	4.5	-	0.6	1.1	2.8	0.1	-	12. Real estate activities				
13. กิจกรรมทางวิชาชีพ วิทยาศาสตร์ และเทคนิค	8.4	0.6	0.9	2.8	4.1	-	-	13. Professional, scientific and technical activities				
14. กิจกรรมการบริหารและการบริการสนับสนุน	8.7	0.4	0.1	4.5	2.9	0.7	-	14. Administrative and support service activities				
15. การบริหารราชการ การป้องกันประเทศ การประกันสังคม	136.4	-	136.4	-	-	-	-	15. Public administration and defence; compulsory social security				
16. การศึกษา	60.9	-	56.4	4.1	0.4	-	-	16. Education				
17. กิจกรรมด้านสุขภาพและงานสังคมสงเคราะห์	23.6	0.1	22.3	1.1	0.1	-	-	17. Human health and social work activities				
18. ศิลปะ ความบันเทิง และนันทนาการ	9.7	0.6	0.1	3.8	3.7	1.4	0.1	18. Arts, entertainment and recreation				
19. กิจกรรมบริการด้านอื่น ๆ	28.3	0.9	-	7.9	17.5	2.0	-	19. Other service activities				
20. กิจกรรมการจ้างงานในครัวเรือนส่วนบุคคล การผลิตสินค้าและบริการที่ชี้แจงเพื่อใช้ในครัวเรือน	2.1	-	-	2.1	-	-	-	20. Activities of households as employers; undifferentiated goods and services-producing activities of households for own use				
21. กิจกรรมขององค์กรระหว่างประเทศ	-	-	-	-	-	-	-	21. Activities of extraterritorial organizations and bodies				
22. ไม่ทราบ	-	-	-	-	-	-	-	22. Unknown				







ตารางที่ 8 จำนวนผู้จ้างงานทำ จำแนกตามอาชีพ และอุตสาหกรรม ภาคตะวันออกเฉียงเหนือ  
TABLE 8 EMPLOYED PERSONS BY OCCUPATION AND INDUSTRY , NORTHEASTERN REGION

ไตรมาสที่ 1/2557 : Quarter 1/2014

หน่วยเป็นพัน : in Thousands

อาชีพ	อุตสาหกรรม Industry										การจ้างและ การประกบกัน Occupation		
	รวม	เกษตรกรรม การป่าไม้ และการประมง Agriculture	การทำเหมืองแร่ และเหมืองหิน Mining	การผลิตไฟฟ้า และระบบจ่าย ไฟฟ้า Electricity	ก๊าซ และน้ำประปา Water supply	บำบัด น้ำเสียและ ของเสีย sewerage, waste	ก่อสร้าง Construction	ขนส่ง การขายปลีก การช้อปปิ้ง wholesale/retail	ส่งและ เก็บสินค้า Transportation and storage	ที่พักแรมและ บริการด้านอาหาร Accommodation and food service		ข้อมูลข่าวสาร และการสื่อสาร Information communication	การเงินและ การประกบกัน Financial intermediation
<b>ยอดรวม</b>	9,520.7	4,432.6	14.1	890.0	23.1	23.6	719.6	1,431.2	125.4	458.5	17.6	74.2	<b>TOTAL</b>
1. ผู้ปฏิบัติงานใน และผู้จัดการ	315.9	0.9	0.1	8.7	0.8	1.5	56.4	38.4	1.8	11.7	1.5	9.1	1. Legislators, senior officials and managers
2. ผู้ประกอบวิชาชีพด้านต่าง ๆ	416.0	0.7	0.3	11.2	2.1	0.4	1.4	4.7	0.3	1.8	5.2	6.1	2. Professionals
3. ผู้ประกอบวิชาชีพด้านเทคนิคสาขาต่าง ๆ และอาชีพที่เกี่ยวข้อง	233.8	0.6	0.3	23.6	5.9	0.6	6.5	34.3	0.3	4.9	5.4	37.8	3. Technicians and associate professionals
4. เสมียน	205.8	0.6	1.3	22.2	2.3	2.3	-	22.4	12.2	7.8	1.2	12.2	4. Clerks
5. พนักงานบริการและพนักงานในร้านค้า และตลาด	1,626.3	0.3	1.4	35.6	0.9	1.1	0.6	924.1	1.4	401.9	0.9	2.8	5. Service workers and shop and market sales workers
6. ผู้ปฏิบัติงานที่มีฝีมือในด้านการเกษตร และการประมง	3,876.8	3,844.0	-	7.5	-	0.7	0.3	5.1	-	2.7	-	-	6. Skilled agricultural and fishery workers
7. ผู้ปฏิบัติงานด้านความสามารถทางฝีมือ และธุรกิจการค้าที่เกี่ยวข้อง	1,079.8	6.0	2.0	483.8	10.0	1.5	401.1	137.2	1.3	1.5	2.5	-	7. Craft and related trades workers
8. ผู้ปฏิบัติการโรงงานและเครื่องจักร และผู้ปฏิบัติงานด้านการประกอบ	540.2	42.4	7.1	261.5	-	6.1	28.6	51.9	99.8	2.4	0.3	3.3	8. Plant and machine operators and assemblers
9. อาชีพขั้นพื้นฐานต่าง ๆ ในด้านการขาย และการให้บริการ	1,226.0	537.0	1.7	36.0	1.1	9.6	224.6	213.1	8.3	23.8	0.5	3.0	9. Elementary occupations
10. คนงานซึ่งมิได้จำแนกไว้ในหมวดอื่น	-	-	-	-	-	-	-	-	-	-	-	-	10. Workers not classifiable by occupation

ตารางที่ 8 จำนวนผู้จ้างทำ งานตามอาชีพ และอุตสาหกรรม ภาคตะวันออกเฉียงเหนือ (ต่อ)  
TABLE 8 EMPLOYED PERSONS BY OCCUPATION AND INDUSTRY , NORTHEASTERN REGION (Contd.)

ไตรมาสที่ 1/2557 : Quarter 1/2014

หน่วยเป็นพัน : in Thousands

อาชีพ	อุตสาหกรรม (ต่อ) Industry (Contd.)										รวม	OCCUPATION
	กิจกรรมทางวิชาชีพ วิชาชีพและเทคนิค Professional/technical activities	การบริหารสนับสนุน และป้องกันประเทศ Administrative support service activities	การบริหารราชการ ป้องกันประเทศ Public administration	การศึกษา Education	กิจกรรมด้านสุขภาพ และสังคมสงเคราะห์ Health and social work	ศิลปะ ความบันเทิง และนันทนาการ Art entertainment	บริการด้านอื่นๆ Other service	งานในครัวเรือน ส่วนบุคคล Activities of household	กิจกรรมของ องค์กร Extra-territorial	ไม่ทราบ		
ยอดรวม	10.4	30.3	473.0	331.4	168.1	78.5	143.9	38.3	-	-	-	TOTAL
1. ผู้ปฏิบัติงานหลาย และผู้จัดการ ข้าราชการระดับอาวุโส	1.6	1.4	155.8	17.7	4.1	1.4	1.9	-	-	-	-	1. Legislators, senior officials and managers
2. ผู้ประกอบวิชาชีพด้านต่างๆ	-	7.1	58.6	251.0	55.5	8.8	0.7	-	-	-	-	2. Professionals
3. ผู้ประกอบวิชาชีพด้านเทคนิคสาขาต่างๆ และอาชีพที่เกี่ยวข้อง	0.8	8.8	55.1	3.2	35.7	3.1	5.8	-	-	-	-	3. Technicians and associate professionals
4. เสมียน	0.9	3.7	68.3	15.7	16.1	8.4	0.7	-	-	-	-	4. Clerks
5. พนักงานบริการและพนักงานร้านค้า และตลาด	6.4	0.3	68.6	35.7	42.6	11.6	64.6	13.8	-	-	-	5. Service workers and shop and market sales workers
6. ผู้ปฏิบัติงานที่มีฝีมือในด้านการเกษตร และการประมง	-	3.0	3.6	0.5	0.7	3.3	0.5	2.4	-	-	-	6. Skilled agricultural and fishery workers
7. ผู้ปฏิบัติงานด้านความสามรถทางฝีมือ และธุรกิจการค้าที่เกี่ยวข้อง	0.2	4.4	8.0	0.6	0.6	-	17.8	0.2	-	-	-	7. Craft and related trades workers
8. ผู้ปฏิบัติการโรงงานและเครื่องจักร และผู้ปฏิบัติงานด้านการประกอบ	0.4	-	20.6	3.1	3.0	0.9	3.0	2.2	-	-	-	8. Plant and machine operators and assemblers
9. อาชีพขั้นพื้นฐานต่างๆ ในด้านการขาย และการให้บริการ	0.1	1.5	34.4	4.1	9.8	40.9	48.9	19.7	-	-	-	9. Elementary occupations
10. คนงานซึ่งมิได้จำแนกไว้ในหมวดอื่น	-	-	-	-	-	-	-	-	-	-	-	10. Workers not classifiable by occupation





ตารางที่ 8 จำนวนผู้มีงานทำ จำแนกตามอาชีพ อุตสาหกรรม และ เพศ ภาคตะวันออกเฉียงเหนือ (ต่อ)  
TABLE 8 EMPLOYED PERSONS OCCUPATION INDUSTRY AND SEX - NORTHEASTERN REGION (Contd.)

อาชีพ	อุตสาหกรรม (ต่อ) Industry (Contd.)										กิจการของ Extra-territorial	ไม่ทราบ Unknown	OCCUPATION	
	กิจกรรม อสังหาริมทรัพย์ Real estate activities	กิจกรรมทางวิชาชีพ และเทคนิค Professional/scientific technical activities	การบริหารสนับสนุน และป้องกันประเทศ Administrative support service activities	การบริหารราชการ ป้องกันประเทศ Public administration defence	การศึกษา Education	กิจกรรมด้านสุขภาพ งานด้านสาธารณสุข Health and social work	ศิลปะ ความบันเทิง และนันทนาการ Art, entertainment	บริการอื่นๆ Other service	งานในครัวเรือน Activities of household	กิจการของ territorial				
<b>ชาย</b>														<b>MALE</b>
1. ผู้ปฏิบัติงานทั้งหมด ข้าราชการระดับอาวุโส และผู้จัดการ	6.3	19.9	24.7	330.8	128.3	46.5	42.5	68.3	8.8	-	-	-	-	1. Legislators, senior officials and managers
2. ผู้ประกอบวิชาชีพด้านต่างๆ	1.3	1.1	0.4	130.6	14.5	2.7	1.1	0.8	-	-	-	-	-	2. Professionals
3. ผู้ประกอบวิชาชีพด้านเทคนิคสาขาต่างๆ และอาชีพที่เกี่ยวข้อง	-	4.9	-	27.1	82.6	6.1	4.6	0.6	-	-	-	-	-	3. Technicians and associate professionals
4. เสมียน	0.6	6.3	1.0	35.8	0.9	10.7	2.4	2.2	-	-	-	-	-	4. Clerks
5. พนักงานบริการและพนักงานร้านค้า และตลาด	0.2	0.3	2.7	23.6	3.5	4.8	1.1	-	-	-	-	-	-	5. Service workers and shop and market sales workers
6. ผู้ปฏิบัติงานที่ไม่มีชื่อในด้านเกษตร และการประมง	3.7	-	9.2	59.8	22.3	15.6	6.6	20.8	0.3	-	-	-	-	6. Skilled agricultural and fishery workers
7. ผู้ปฏิบัติงานด้านความสามารถทางฝีมือ และธุรกิจการค้าที่เกี่ยวข้อง	-	1.9	1.4	3.0	0.5	0.7	2.1	0.2	2.4	-	-	-	-	7. Craft and related trades workers
8. ผู้ปฏิบัติการโรงงานและเครื่องจักร และผู้ปฏิบัติงานด้านการประกอบ	-	4.0	1.0	8.0	0.6	0.6	-	13.2	0.2	-	-	-	-	8. Plant and machine operators and assemblers
9. อาชีพขั้นพื้นฐานต่างๆ ในด้านการขาย และการให้บริการ	0.4	-	3.1	20.6	2.9	2.8	0.6	2.3	2.2	-	-	-	-	9. Elementary occupations
10. คนงานซึ่งมีได้จำแนกไว้ในหมวดอื่น	-	1.4	6.0	22.3	0.5	2.5	24.0	28.2	3.7	-	-	-	-	10. Workers not classifiable by occupation
<b>หญิง</b>														<b>FEMALE</b>
1. ผู้ปฏิบัติงานทั้งหมด ข้าราชการระดับอาวุโส และผู้จัดการ	4.1	10.5	12.3	142.2	203.1	121.6	36.0	75.6	29.5	-	-	-	-	1. Legislators, senior officials and managers
2. ผู้ประกอบวิชาชีพด้านต่างๆ	0.3	0.3	0.8	25.2	3.2	1.4	0.4	1.1	-	-	-	-	-	2. Professionals
3. ผู้ประกอบวิชาชีพด้านเทคนิคสาขาต่างๆ และอาชีพที่เกี่ยวข้อง	0.2	2.6	-	19.3	2.3	25.0	0.7	3.6	-	-	-	-	-	3. Technicians and associate professionals
4. เสมียน	-	2.2	0.1	31.5	168.3	49.4	4.2	0.1	-	-	-	-	-	4. Clerks
5. พนักงานบริการและพนักงานร้านค้า และตลาด	0.6	3.4	5.1	44.7	12.2	11.3	7.4	0.7	-	-	-	-	-	5. Service workers and shop and market sales workers
6. ผู้ปฏิบัติงานที่ไม่มีชื่อในด้านเกษตร และการประมง	2.7	0.3	2.6	8.8	13.4	27.0	5.0	43.8	13.5	-	-	-	-	6. Skilled agricultural and fishery workers
7. ผู้ปฏิบัติงานด้านความสามารถทางฝีมือ และธุรกิจการค้าที่เกี่ยวข้อง	-	1.1	1.2	0.6	-	-	1.2	0.2	-	-	-	-	-	7. Craft and related trades workers
8. ผู้ปฏิบัติการโรงงานและเครื่องจักร และผู้ปฏิบัติงานด้านการประกอบ	0.2	0.4	0.2	-	-	-	-	4.7	-	-	-	-	-	8. Plant and machine operators and assemblers
9. อาชีพขั้นพื้นฐานต่างๆ ในด้านการขาย และการให้บริการ	-	-	0.5	-	0.1	0.2	0.3	0.7	-	-	-	-	-	9. Elementary occupations
10. คนงานซึ่งมีได้จำแนกไว้ในหมวดอื่น	0.1	0.1	1.9	12.2	3.6	7.3	16.9	20.7	16.0	-	-	-	-	10. Workers not classifiable by occupation

ตารางที่ 8 จำนวนผู้จ้างงานทำ งานตามอาชีพ อุตสาหกรรม เพศ และเขตการปกครอง ภาคตะวันออกเฉียงเหนือ  
 TABLE 8 EMPLOYED PERSONS BY OCCUPATION INDUSTRY SEX AND AREA , NORTHEASTERN REGION

ไตรมาสที่ 1/2557 : Quarter 1/2014

ในเขตเทศบาล MUNICIPAL AREA หน่วยเป็นพัน : In Thousands

อาชีพ	อุตสาหกรรม Industry										การเงินและ การประกันภัย Financial intermediation	ข้อมูลข่าวสาร และการสื่อสาร Information communication	ที่พักแรมและ บริการด้านอาหาร Accommodation and food service	การขนส่ง สถานที่เก็บสินค้า Transportation and storage	การขนส่ง การขนส่ง การขนส่ง Transportation	การก่อสร้าง Construction	อุตสาหกรรม Industry			TOTAL	OCCUPATION	
	รวม รวม Total	เกษตรกรรม การป่าไม้ และการประมง Agriculture	เหมืองแร่ และเหมืองหิน Mining	การผลิต Manufacturing	ไฟฟ้า ก๊าซ ไอน้ำระบบปรับ อากาศ Electricity	จัดหาน้ำ บำบัดน้ำเสีย และประปา Water supply sewerage, waste	การก่อสร้าง Construction	การขนส่ง การขนส่ง การขนส่ง Transportation	การขนส่ง การขนส่ง การขนส่ง Transportation	การขนส่ง การขนส่ง การขนส่ง Transportation							การขนส่ง การขนส่ง การขนส่ง Transportation					
ยอกรม	2,756.5	853.2	4.6	245.6	13.5	9.3	177.6	574.1	46.8	211.1	10.1	31.0						31.0			TOTAL	
ชาย	1,494.0	493.5	3.0	112.2	12.2	5.8	152.8	291.7	40.7	76.3	7.8	15.4						15.4			MALE	
1. ผู้ปฏิบัติงานนอกจ้างงานชั่วคราว และผู้จัดการ	78.6	0.3	0.1	1.3	0.4	1.1	14.3	11.9	0.6	4.1	0.4	3.1						3.1			1. Legislators, senior officials and managers	
2. ผู้ประกอบวิชาชีพด้านต่างๆ	85.0	-	0.3	0.7	2.1	0.3	0.6	2.8	0.3	1.2	2.4	1.3						1.3			2. Professionals	
3. ผู้ประกอบวิชาชีพด้านเทคนิคสาขาต่างๆ และอาชีพที่เกี่ยวข้อง	56.4	0.5	-	2.6	1.0	0.3	3.4	6.1	0.1	0.5	2.8	6.9						6.9			3. Technicians and associate professionals	
4. เสมียน	29.9	-	-	1.4	0.5	0.2	-	6.4	4.7	1.5	0.1	2.0						2.0			4. Clerks	
5. พนักงานบริการและพนักงานในร้านค้า และตลาด	298.4	-	0.2	6.0	0.3	0.7	0.2	165.7	0.2	63.4	0.6	0.8						0.8			5. Service workers and shop and market sales workers	
6. ผู้ปฏิบัติงานที่มีฝีมือในด้านการเกษตร และการประมง	442.9	437.2	-	1.1	-	-	0.1	1.1	-	1.0	-	-						-			6. Skilled agricultural and fishery workers	
7. ผู้ปฏิบัติงานด้านความสามรถทางฝีมือ และธุรกิจการค้าที่เกี่ยวข้อง	244.2	0.3	1.0	68.3	7.5	1.4	95.4	51.1	0.2	0.3	1.2	-						-			7. Craft and related trades workers	
8. ผู้ปฏิบัติงานโรงงานและเครื่องจักร และผู้ปฏิบัติงานด้านการประกอบ	104.3	6.8	1.2	23.9	-	0.8	7.5	13.8	31.5	1.0	0.3	1.1						1.1			8. Plant and machine operators and assemblers	
9. อาชีพขั้นพื้นฐานต่างๆ ในด้านการขาย และการให้บริการ	154.3	48.3	0.3	6.9	0.4	1.0	31.3	32.9	3.1	3.2	-	0.1						0.1			9. Elementary occupations	
10. คนงานซึ่งมิได้จำแนกเป็นหมวดอื่น	-	-	-	-	-	-	-	-	-	-	-	-						-				10. Workers not classifiable by occupation

ตารางที่ 8 จำนวนผู้จ้างงานทำ งานเกษตรกรรม เพศ และเขตการปกครองภาคตะวันออกเฉียงเหนือ  
TABLE 8 EMPLOYED PERSONS OCCUPATION INDUSTRY SEX AND AERA ,NORTHEASTERN REGION

อาชีพ	ในเขตเทศบาล MUNICIPAL AREA										ทั้งหมด Total	เพศ SEX	การเงินและ การประกันภัย Financial intermediation	
	เกษตรกรรม		อุตสาหกรรม		อุตสาหกรรม		อุตสาหกรรม		อุตสาหกรรม					ข้อมูลข่าวสาร และการสื่อสาร Information communication
	การปลูก และการประมง และป่าไม้ Agriculture	การทำเหมืองแร่ และเหมืองหิน Mining	การผลิต ไฟฟ้า ก๊าซ ไอน้ำระบบปรับ อากาศ Electricity	จัดหาน้ำ บำบัดน้ำเสีย และประปา Water supply sewerage, waste	การก่อสร้าง Construction	การขนส่ง การขายนยนต์ whole sale/retail	การขนส่ง สถานที่เก็บสินค้า Transportation and storage	ที่พักแรมและ บริการด้านอาหาร Accommodation and food service						
หญิง	359.7	1.6	133.5	1.2	3.4	24.8	282.4	6.1	134.8	2.3	15.6	FEMALE		
1. ผู้ปฏิบัติงานขาย บริการระดับอาวุโส และผู้จัดการ	0.6	-	2.3	-	0.4	2.4	9.6	0.3	3.7	0.1	1.2	1. Legislators, senior officials and managers		
2. ผู้ประกอบวิชาชีพด้านต่าง ๆ	-	-	2.1	-	0.1	0.3	0.6	-	0.4	0.8	1.1	2. Professionals		
3. ผู้ประกอบวิชาชีพด้านเทคนิคสาขาต่าง ๆ และอาชีพที่เกี่ยวข้อง	0.2	0.3	2.1	-	0.3	0.3	8.1	0.2	2.5	-	6.6	3. Technicians and associate professionals		
4. เสียน	-	0.9	5.3	1.2	1.5	-	6.3	2.4	1.3	1.2	5.1	4. Clerks		
5. พนักงานบริการและพนักงานในร้านค้า และตลาด	0.3	-	5.8	-	0.2	0.4	232.2	1.3	116.9	0.3	0.3	5. Service workers and shop and market sales workers		
6. ผู้ปฏิบัติงานที่มีฝีมือในด้านเกษตร และการประมง	317.1	-	0.2	-	-	0.1	0.5	-	0.6	-	-	6. Skilled agricultural and fishery workers		
7. ผู้ปฏิบัติงานด้านความสามารถทางฝีมือ และธุรกิจการค้าที่เกี่ยวข้อง	1.0	0.1	70.7	-	0.1	3.0	5.9	-	0.3	-	-	7. Craft and related trades workers		
8. ผู้ปฏิบัติงานโรงงานและเครื่องจักร และผู้ปฏิบัติงานด้านการประกอบ	0.1	-	36.6	-	0.1	-	0.2	1.6	0.3	-	-	8. Plant and machine operators and assemblers		
9. อาชีพขั้นพื้นฐานต่าง ๆ ในด้านการขาย และการให้บริการ	40.4	0.3	8.4	-	0.9	18.3	19.0	0.4	8.8	-	1.2	9. Elementary occupations		
10. คนงานซึ่งมิได้จำแนกไว้โดยนวมอาชีพ และการให้บริการ	-	-	-	-	-	-	-	-	-	-	-	10. Workers not classifiable by occupation		

ตารางที่ 8 จำนวนผู้จ้างงานทำ จำนวนตามอาชีพ อุตสาหกรรม เพศ และเขตการปกครอง ภาคตะวันออกเฉียงเหนือ (ต่อ)  
TABLE 8 EMPLOYED PERSONS BY OCCUPATION INDUSTRY SEX AND AREA , NORTHEASTERN REGION (Contd.)

ไตรมาสที่ 1/2557 - Quarter 1/2014

ในเขตเทศบาล MUNICIPAL AREA

หน่วยเป็นพัน : In Thousands

อาชีพ Occupation	อุตสาหกรรม (ต่อ) Industry (Contd.)										กิจกรรมของ องค์กร Extra-territorial	ไม่ทราบ Unknown	OCCUPATION
	กิจกรรม อสังหาริมทรัพย์ Real Estate activities	กิจกรรมทางวิชาชีพ วิทย์และเทคโนโลยี Professional, scientific technical activities	การบริหารสนับสนุน และเบื้องหลังประเทศ Administrative and support service activities	การบริหารราชการ ท้องถิ่นประเทศ Public admin- istration defence	การศึกษา Education	งานสังคมสงเคราะห์ Health and social work	ศิลปะ ความบันเทิง และนันทนาการ Art, entertainment	บริการด้านอื่นๆ Other service	งานในครัวเรือน ส่วนบุคคล Activities of household	กิจกรรมของ องค์กร Extra-territorial			
ยอดรวม	7.9	14.5	14.5	198.8	155.7	89.0	18.4	64.6	16.2	-	-	-	TOTAL
ชาย	4.5	8.4	8.7	136.4	60.9	23.6	9.7	28.3	2.1	-	-	-	MALE
1. ผู้ปฏิบัติงานขาย และผู้จัดการ	1.3	0.6	0.4	31.2	5.3	1.0	0.5	0.8	-	-	-	-	1. Legislators, senior officials and managers
2. ผู้ประกอบวิชาชีพด้านต่างๆ	-	3.8	-	19.1	42.7	6.1	1.0	0.1	-	-	-	-	2. Professionals
3. ผู้ประกอบวิชาชีพด้านเทคนิคสาขาต่างๆ และอาชีพที่เกี่ยวข้อง	0.2	1.7	0.1	21.8	0.1	5.8	1.7	0.8	-	-	-	-	3. Technicians and associate professionals
4. เสมียน	0.2	0.3	2.7	8.0	1.0	1.0	0.1	-	-	-	-	-	4. Clerks
5. พนักงานบริการและพนักงานในร้านค้า และตลาด	2.4	-	3.6	29.2	8.3	6.7	1.9	8.0	0.3	-	-	-	5. Service workers and shop and market sales workers
6. ผู้ปฏิบัติงานที่มีฝีมือในด้านการเกษตร และการประมง	-	0.1	0.5	1.4	-	0.2	-	0.2	-	-	-	-	6. Skilled agricultural and fishery workers
7. ผู้ปฏิบัติงานด้านความสามรถทางฝีมือ และธุรกิจการค้าที่เกี่ยวข้อง	-	1.6	0.7	4.9	0.6	0.6	-	9.1	-	-	-	-	7. Craft and related trades workers
8. ผู้ปฏิบัติการโรงงานและเครื่องจักร และผู้ปฏิบัติงานด้านการประกอบ	0.4	-	0.6	8.7	2.9	2.1	0.4	1.1	0.4	-	-	-	8. Plant and machine operators and assemblers
9. อาชีพขั้นพื้นฐานต่างๆ ในด้านการขาย และการให้บริการ	-	0.3	0.1	12.3	0.1	0.3	4.2	8.0	1.5	-	-	-	9. Elementary occupations
10. คนงานซึ่งมีได้จำแนกไว้ในหมวดอื่น	-	-	-	-	-	-	-	-	-	-	-	-	10. Workers not classifiable by occupation

ตารางที่ 8 จำนวนผู้จ้างทำ งานในครัวเรือน อุตสาหกรรม พืช และเขตการปกครอง ภาคตะวันออกเฉียงเหนือ (ต่อ)  
 TABLE 8 EMPLOYED PERSONS BY OCCUPATION INDUSTRY SEX AND AREA , NORTHEASTERN REGION (Contd.)

อาชีพ	ในเขตเทศบาล MUNICIPAL AREA											หน่วยเป็นคน : person
	อุตสาหกรรม (ปี) Industry (Contd.)											
	กิจกรรม อสังหาริมทรัพย์ Real estate activities	กิจกรรมทางวิชาชีพ วิทย์และเทคโนโลยี Professional, scientific technical activities	การบริหารสนับสนุน และเบื้องหลังประเทศ Administrative support service activities	การบริหารราชการ ป้องกันประเทศ Public admin- istration, defence	การศึกษา Education	อุตสาหกรรมด้านสุขภาพ งานสังคมสงเคราะห์ Health and social work	ศิลปะ ความบันเทิง และนันทนาการ entertainment	บริการด้านอื่นๆ Other service	งานในครัวเรือน ส่วนบุคคล Activities of household	กิจกรรมของ องค์กร Extra- territorial	ไม่ทราบ Unknown	
หญิง	3.4	6.1	5.8	62.4	94.8	65.4	8.7	36.4	14.1	-	-	FEMALE
1. ผู้ปฏิบัติงานขาย และผู้จัดการ	0.3	0.3	0.2	5.9	2.1	0.8	0.4	0.6	-	-	-	1. Legislators, senior officials and managers
2. ผู้ประกอบวิชาชีพด้านต่างๆ	-	0.6	0.1	15.8	78.3	34.5	0.4	0.1	-	-	-	2. Professionals
3. ผู้ประกอบวิชาชีพด้านเทคนิคสาขาต่างๆ และอาชีพที่เกี่ยวข้อง	0.2	0.6	-	9.4	0.4	12.1	0.7	1.4	-	-	-	3. Technicians and associate professionals
4. เสรียน	0.6	3.2	3.0	22.2	6.1	5.7	0.9	0.7	-	-	-	4. Clerks
5. พนักงานบริการและพนักงานร้านค้า และตลาด	2.0	0.3	0.8	2.1	6.0	8.8	1.5	23.1	6.8	-	-	5. Service workers and shop and market sales workers
6. ผู้ปฏิบัติงานที่มีฝีมือด้านการเกษตร และการประมง	-	0.7	0.2	0.6	-	-	-	0.2	-	-	-	6. Skilled agricultural and fishery workers
7. ผู้ปฏิบัติงานด้านความสามรถทางฝีมือ และธุรกิจการค้าที่เกี่ยวข้อง	0.2	0.4	0.2	-	-	-	-	0.9	-	-	-	7. Craft and related trades workers
8. ผู้ปฏิบัติการโรงงานและเครื่องจักร และผู้ปฏิบัติงานด้านการประกอบ	-	-	-	-	0.1	0.2	0.1	0.2	-	-	-	8. Plant and machine operators and assemblers
9. อาชีพขั้นพื้นฐานต่างๆ ในด้านการขาย และการให้บริการ	0.1	0.1	1.3	6.6	1.8	3.4	4.7	9.2	7.4	-	-	9. Elementary occupations
10. คนงานซึ่งไม่ได้จำแนกไว้ในหมวดอื่น	-	-	-	-	-	-	-	-	-	-	-	10. Workers not classifiable by occupation

ตารางที่ 8 จำนวนผู้จ้างงานทำ จำแนกตามอาชีพ อุตสาหกรรม เพศ และเขตการปกครอง ภาคตะวันออกเฉียงเหนือ  
TABLE 8 EMPLOYED PERSONS BY OCCUPATION INDUSTRY SEX AND AREA, NORTHEASTERN REGION

ไตรมาสที่ 1/2557 : Quarter 1/2014 หน่วยเป็นพัน : In Thousands

อาชีพ	อุตสาหกรรม NON-MUNICIPAL AREA										OCCUPATION		
	อุตสาหกรรม Industry												
	รวม	เกษตรกรรม การป่าไม้ และการประมง	การทำ เหมืองแร่ และเหมืองหิน	การผลิต การผลัด สินค้า	ไฟฟ้า ก๊าซ ไอน้ำระบบปรับ อากาศ	Electricity	จัดหน้า บำบัดน้ำเสีย และประปา	Water supply sewerage, waste	ก่อสร้าง Construction	การขายปลีก การซ่อมยานยนต์ whole sale/retail		การขนส่ง และ สถานที่เก็บสินค้า	ที่พักแรมและ บริการด้านอาหาร
Total	Agriculture	Mining	Manufacturing	Electricity	Water supply sewerage, waste	Construction	whole sale/retail	Transportation and storage	Accommodation and food service	Information and communication	Financial Intermediation	TOTAL	
ยอดรวม	6,764.2	3,579.4	9.5	644.3	9.6	14.4	542.0	857.1	78.6	247.3	7.5	43.3	TOTAL
ชาย	3,825.7	2,040.7	8.2	283.6	8.4	12.5	468.7	444.2	76.1	70.9	5.0	14.0	MALE
1. ผู้ปฏิบัติงานหลาย และผู้จัดการ	166.9	-	-	2.5	0.4	-	38.6	8.5	0.9	0.3	0.2	4.1	1. Legislator, senior officials and manage
2. ผู้ประกอบวิชาชีพด้านต่างๆ	63.5	0.7	-	4.3	-	-	0.5	1.3	-	0.2	1.9	1.5	2. Professionals
3. ผู้ประกอบวิชาชีพด้านเทคนิคสาขาต่างๆ และอาชีพที่เกี่ยวข้อง	54.8	-	-	6.2	4.3	-	2.8	6.7	-	0.7	1.6	4.9	3. Technicians and associate professionals
4. เสมียน	37.7	-	-	6.4	-	0.5	-	1.9	4.7	-	-	1.3	4. Clerks
5. พนักงานบริการและพนักงานในร้านค้า และตลาด	362.0	-	1.2	16.4	0.6	0.2	-	203.3	-	62.3	-	-	5. Service workers and shop and market sales workers
6. ผู้ปฏิบัติงานที่มีฝีมือในด้านเกษตร และการประมง	1,764.5	1,744.3	-	5.7	-	0.7	-	2.9	-	1.0	-	-	6. Skilled agricultural and fishery workers
7. ผู้ปฏิบัติงานด้านความสามารทางฝีมือ และธุรกิจการค้าที่เกี่ยวข้อง	554.1	4.2	0.6	161.5	2.5	-	295.0	77.5	1.0	0.7	1.3	-	7. Craftsmen and related trades workers
8. ผู้ปฏิบัติการโรงงานและเครื่องจักร และผู้ปฏิบัติงานด้านการประกอบ	259.2	35.2	5.7	69.6	-	5.2	19.8	37.1	64.8	1.1	-	2.2	8. Plant and machine operators and assemblers
9. อาชีพขั้นพื้นฐานต่างๆ ในด้านเกษตร และการให้บริการ	563.1	256.5	0.7	11.2	0.6	5.8	112.0	105.1	4.7	4.7	-	-	9. Elementary occupations
10. คนงานซึ่งมิได้จำแนกไว้ในหมวดอื่น	-	-	-	-	-	-	-	-	-	-	-	-	10. Workers not classifiable by occupation

ตารางที่ 8 จำนวนผู้จ้างทำ งานในภาคอุตสาหกรรม ภาคตะวันออกเฉียงเหนือ

TABLE 8 EMPLOYED PERSONS OCCUPATION INDUSTRY AND AREA , NORTHEASTERN REGION

อาชีพ	เขตเทศบาล NON-MUNICIPAL AREA														รวม	อาชีพ	OCCUPATION
	อุตสาหกรรม Last Industry																
	รวม	เกษตรกรรม	การทำเหมืองแร่	การผลิตไฟฟ้า	ก๊าซ	จัดหาน้ำ	บำบัดน้ำเสีย	การก่อสร้าง	การขนส่ง	การขนส่ง	สถานที่เก็บสินค้า	บริการด้านอาหาร	ที่พักแรมและ	ข้อมูลข่าวสาร			
Total	Agriculture	Mining	Manufacturing	Electricity	Water supply	Construction	whole sale&retail	Transportation	Accommodation	and food service	Information communication	Financial Intermediation					
หญิง	2,938.5	1,538.7	1.3	360.7	1.3	1.9	73.3	412.9	2.5	176.5	2.5	2.5	29.3	29.3	FEMALE		
1. ผู้ปฏิบัติงานหลาย	39.1	-	-	2.5	-	-	1.1	8.4	-	3.6	0.8	0.8	0.6	0.6	1. Legislator, senior officials		
และผู้จัดการ															and manage		
2. ผู้ประกอบวิชาชีพด้านต่างๆ	132.6	-	-	4.1	-	-	-	-	-	-	0.2	0.2	2.2	2.2	2. Professionals		
3. ผู้ประกอบวิชาชีพด้านเทคนิคสาขาต่างๆ	77.3	-	-	12.7	0.7	-	-	13.3	-	1.2	1.0	1.0	19.4	19.4	3. Technicians and associate professionals		
และอาชีพที่เกี่ยวข้อง																	
4. เสมียน	70.7	0.6	0.4	9.2	0.6	-	-	7.9	0.5	5.0	-	-	3.8	3.8	4. Clerks		
5. พนักงานบริการและพนักงานในร้านค้า	557.1	-	-	7.4	-	-	-	322.9	-	159.4	-	-	1.6	1.6	5. Service workers and shop and market sales workers		
และตลาด																	
6. ผู้ปฏิบัติงานที่มีฝีมือในด้านการเกษตร	1,349.3	1,345.4	-	0.5	-	-	-	0.7	-	-	-	-	-	-	6. Skilled agricultural and fishery workers		
และการประมง																	
7. ผู้ปฏิบัติงานด้านความสามารทางฝีมือ	196.9	0.5	0.3	183.4	-	-	7.8	2.8	-	0.2	-	-	-	-	7. Craftsmen and related trades workers		
และธุรกิจการค้าที่เกี่ยวข้อง																	
8. ผู้ปฏิบัติการโรงงานและเครื่องจักร	137.1	0.3	0.2	131.5	-	-	1.3	0.8	1.8	-	-	-	-	-	8. Plant and machine operators and assemblers		
และผู้ปฏิบัติงานด้านการประกอบ																	
9. อาชีพขั้นพื้นฐานต่างๆ ในด้านการขาย	376.4	191.8	0.4	9.5	-	1.9	63.0	56.2	0.2	7.1	0.5	0.5	1.6	1.6	9. Elementary occupations		
และการให้บริการ																	
10. คนงานซึ่งมิได้จำแนกไว้ในหมวดอื่น	-	-	-	-	-	-	-	-	-	-	-	-	-	-	10. Workers not classifiable by occupation		



ตารางที่ 8 จำนวนผู้จ้างงานทำ จำนวนตามอาชีพ อุตสาหกรรม เพศ และ เขตการปกครอง ภาคตะวันออกเฉียงเหนือ (ต่อ)  
 TABLE 8 EMPLOYED PERSONS BY OCCUPATION INDUSTRY SEX AND AREA , NORTHEASTERN REGION (Contd.)

ไตรมาสที่ 1/2557 : Quarter 1/2014

นอกเขตเทศบาล NON-MUNICIPAL AREA

หน่วยเป็นพัน : In Thousands

อาชีพ Occupation	อุตสาหกรรม (ต่อ) Industry (Contd.)										กิจการนอก องค์กร Extra- territorial	ไม่ทราบ Unknown	OCCUPATION
	กิจกรรม อสังหาริมทรัพย์ Real estate activities	กิจกรรมทางวิชาชีพ วิทยาศาสตร์ Professional, scientific technical activities	การบริหารสนับสนุน และป้องกันประเทศ Administrative and support service activities	การบริหารราชการ ป้องกันประเทศ Public admin- istration defence	การศึกษา Education	งานสังคมสงเคราะห์ Health and social work	ศิลปะ ความบันเทิง และนันทนาการ Art, entertainment	บริการด้านอื่นๆ Other service	งานในครัวเรือน ส่วนบุคคล Activities of household	งานในครัวเรือน ส่วนบุคคล Activities of household			
ยอดรวม	2.5	15.8	22.5	274.2	175.7	79.1	60.1	79.3	22.1	-	-	TOTAL	
ชาย	1.7	11.5	16.0	194.4	67.4	23.0	32.8	40.0	6.7	-	-	MALE	
1. ผู้ปฏิบัติงานขาย และผู้จัดการ	-	0.5	-	99.4	9.2	1.7	0.6	-	-	-	-	1. Legislators, senior officials and managers	
2. ผู้ประกอบวิชาชีพด้านต่างๆ	-	1.1	-	8.1	39.9	-	3.6	0.5	-	-	-	2. Professionals	
3. ผู้ประกอบวิชาชีพด้านเทคนิคสาขาต่างๆ และอาชีพที่เกี่ยวข้อง	0.4	4.5	0.8	14.1	0.8	4.9	0.8	1.4	-	-	-	3. Technicians and associate professionals	
4. เสมียน	-	-	-	15.6	2.6	3.8	0.9	-	-	-	-	4. Clerks	
5. พนักงานบริการและพนักงานในร้านค้า และตลาด	1.3	-	5.6	30.6	14.0	9.0	4.7	12.8	-	-	-	5. Service workers and shop and market sales workers	
6. ผู้ปฏิบัติงานที่มีฝีมือในด้านการเกษตร และการประมง	-	1.9	0.9	1.7	0.5	0.6	2.1	-	2.4	-	-	6. Skilled agricultural and fishery workers	
7. ผู้ปฏิบัติงานด้านความสามรถทางฝีมือ และธุรกิจการค้าที่เกี่ยวข้อง	-	2.4	0.3	3.1	-	-	-	4.0	0.2	-	-	7. Craft and related trades workers	
8. ผู้ปฏิบัติการโรงงานและเครื่องจักร และผู้ปฏิบัติงานด้านการประกอบ	-	-	2.5	11.9	-	0.8	0.2	1.2	1.8	-	-	8. Plant and machine operators and assemblers	
9. อาชีพขั้นพื้นฐานต่างๆ ในด้านการขาย และการให้บริการ	-	1.1	5.8	10.0	0.4	2.2	19.8	20.2	2.3	-	-	9. Elementary occupations	
10. คนงานซึ่งมีได้จำแนกไว้ในหมวดอื่น	-	-	-	-	-	-	-	-	-	-	-	10. Workers not classifiable by occupation	

ตารางที่ 8 จำนวนผู้จ้างงานที่จำแนกตามอาชีพ และอุตสาหกรรม ภาคตะวันออกเฉียงเหนือ  
TABLE 8 EMPLOYED PERSONS OCCUPATION INDUSTRY AND AREA , NORTHEASTERN REGION

อาชีพ Occupation	อุตสาหกรรม (ต่อ) Industry (Contd.)										รวม Total	ไม่ทราบ Unknown	การรวมของ องค์กร Extra-territorial	OCCUPATION	
	กิจกรรม อสังหาริมทรัพย์ Real estate activities	กิจกรรมทางวิชาชีพ วิชาชีพและเทคนิค Professional/scientific technical activities	การบริหารสนับสนุน และป้องกันประเทศ Administrative support service activities	การบริหารราชการ ป้องกันประเทศ Public admin- istration/defence	การศึกษา Education	สุขภาพ และสังคมสงเคราะห์ Health and social work	ศิลปะ ความบันเทิง และนันทนาการ Art entertainment	บริการด้านอื่นๆ Other service	งานในครัวเรือน Activities of household	งานในครัวเรือน					
หญิง Female	0.8	4.3	6.5	79.7	108.3	56.2	27.3	39.3	15.4	-	-	-	-	-	FEMALE
1. ผู้ปฏิบัติงานขาย และผู้จัดการ Sales and managers	-	-	0.6	19.3	1.1	0.6	-	0.5	-	-	-	-	-	-	1. Legislators, senior officials and managers
2. ผู้ประกอบวิชาชีพด้านต่างๆ Various professions	-	1.7	-	15.7	90.0	14.9	3.8	-	-	-	-	-	-	-	2. Professionals
3. ผู้ประกอบวิชาชีพด้านเทคนิคสาขาต่างๆ และอาชีพที่เกี่ยวข้อง Various technical professions and related occupations	-	2.0	-	9.9	1.9	12.9	-	2.2	-	-	-	-	-	-	3. Technicians and associate professionals
4. เศรษฐกร Economists	-	0.2	2.0	22.5	6.1	5.5	6.5	-	-	-	-	-	-	-	4. Clerks
5. พนักงานบริการและพนักงานร้านค้า และตลาด Service workers and shop and market sales workers	0.8	-	1.8	6.7	7.4	18.2	3.5	20.8	6.8	-	-	-	-	-	5. Service workers and shop and market sales workers
6. ผู้ปฏิบัติงานที่มีฝีมือในด้านการเกษตร และกรการประมง Skilled agricultural and fishery workers	-	0.4	1.0	-	-	-	1.2	-	-	-	-	-	-	-	6. Skilled agricultural and fishery workers
7. ผู้ปฏิบัติงานด้านความสามรถทางฝีมือ และธุรกิจการค้าที่เกี่ยวข้อง Craft and related trades workers	-	-	-	-	-	-	-	3.8	-	-	-	-	-	-	7. Craft and related trades workers
8. ผู้ปฏิบัติการโรงงานและเครื่องจักร และผู้ปฏิบัติงานด้านการประกอบ และประกอบ Plant and machine operators and assemblers	-	-	0.5	-	-	-	0.2	0.5	-	-	-	-	-	-	8. Plant and machine operators and assemblers
9. อาชีพขั้นพื้นฐานต่างๆ ในด้านการขาย และการให้บริการ Elementary occupations	-	-	0.6	5.6	1.8	3.9	12.2	11.5	8.6	-	-	-	-	-	9. Elementary occupations
10. คนงานซึ่งมีตำแหน่งไม่แน่นอน Workers not classifiable by occupation	-	-	-	-	-	-	-	-	-	-	-	-	-	-	10. Workers not classifiable by occupation

ตารางที่ 9 จำนวนผู้มีงานทำ จำแนกตามอาชีพ จำนวนชั่วโมงทำงานต่อสัปดาห์ การมีเวลาเหลือพอและต้องการทำงานเพิ่มขึ้น ภาคตะวันออกเฉียงเหนือ  
TABLE 9 EMPLOYED PERSONS BY OCCUPATION, HOURS WORKED PER WEEK, AVAILABILITY FOR ADDITIONAL WORK, NORTHEASTERN REGION

ไตรมาสที่ 1/2557 : Quarter 1/2014

หน่วยเป็นพัน : In Thousands

จำนวนชั่วโมงทำงาน และ การมีเวลาเหลือพอ และต้องการทำงานเพิ่มขึ้น	รวม	อาชีพ Occupation										HOURS WORKED, AND AVAILABILITY FOR ADDITIONAL WORK	
		ผู้บัญชาการ และ ผู้จัดการ Legislators & Managers	วิชาชีพ ด้านต่างๆ Professional	วิชาชีพ ด้านเทคนิค Technicians	เสมียน Clerks	พนักงาน บริการ Service Workers	ด้านความ สามารถทางฝีมือ Craft & related trades	ผู้ปฏิบัติงาน โรงงานเครื่องจักร Plant & Machine operators	อาชีพพื้น ฐานต่างๆ Elementary occupations	คนงานซึ่งมี ได้จำแนกไว้ ในหมวดอื่น Not classifiable	TOTAL		
ยอดรวม	9,520.7	315.9	416.0	233.8	205.8	1,626.3	3,876.8	1,079.8	540.2	1,226.0	-	-	-
มี	158.0	1.5	0.1	0.3	0.9	8.2	109.7	9.5	5.0	23.0	-	-	Available
ไม่มี	9,362.7	314.5	416.0	233.6	205.0	1,618.1	3,767.2	1,070.3	535.2	1,203.0	-	-	Not available
มีงานประจำแต่ไม่ได้ทำงาน	266.1	0.2	0.4	1.0	1.7	3.9	249.2	7.2	1.6	0.9	-	-	With job not work
มี	28.4	-	-	-	-	0.5	27.0	-	0.9	-	-	-	Available
ไม่มี	237.8	0.2	0.4	1.0	1.7	3.4	222.2	7.2	0.7	0.9	-	-	Not available
1-9 ชั่วโมง	59.3	1.1	0.6	0.5	0.9	5.5	37.4	2.9	2.1	8.3	-	-	1-9 hours
มี	7.0	0.1	-	-	-	0.2	4.7	0.6	-	1.4	-	-	Available
ไม่มี	52.3	1.0	0.6	0.5	0.9	5.3	32.7	2.3	2.1	6.8	-	-	Not available
10-19 ชั่วโมง	319.5	8.3	18.6	6.6	4.6	26.4	159.6	30.6	18.6	46.2	-	-	10-19 hours
มี	30.6	-	-	-	0.1	0.4	19.8	2.3	2.6	5.5	-	-	Available
ไม่มี	288.9	8.3	18.6	6.6	4.5	26.0	139.9	28.3	16.0	40.7	-	-	Not available
20-29 ชั่วโมง	832.9	18.5	31.1	11.1	11.4	57.3	530.5	64.5	34.4	74.3	-	-	20-29 hours
มี	35.0	0.6	-	-	-	2.4	22.2	4.7	0.7	4.4	-	-	Available
ไม่มี	797.8	17.9	31.1	11.1	11.4	54.9	508.3	59.8	33.7	69.9	-	-	Not available
30-34 ชั่วโมง	578.8	4.7	8.4	7.3	2.7	63.5	326.1	62.9	37.3	65.9	-	-	30-34 hours
มี	15.3	0.5	-	-	-	2.0	8.4	0.2	0.2	4.0	-	-	Available
ไม่มี	563.5	4.2	8.4	7.3	2.7	61.5	317.7	62.7	37.1	61.9	-	-	Not available
35-39 ชั่วโมง	1,387.2	103.1	209.0	64.8	80.5	174.1	526.2	111.8	47.9	69.9	-	-	35-39 hours
มี	12.1	0.3	-	-	-	1.5	9.6	0.2	0.5	0.1	-	-	Available
ไม่มี	1,375.1	102.8	209.0	64.8	80.5	172.6	516.6	111.6	47.4	69.8	-	-	Not available
40-49 ชั่วโมง	3,900.1	112.0	121.2	105.7	82.6	641.4	1,351.0	549.4	263.4	673.4	-	-	40-49 hours
มี	27.0	-	0.1	0.3	0.8	1.1	17.4	1.0	0.1	6.3	-	-	Available
ไม่มี	3,873.1	112.0	121.2	105.4	81.8	640.3	1,333.6	548.4	263.4	667.1	-	-	Not available
50 ชั่วโมงขึ้นไป	2,176.8	68.2	26.7	37.0	21.5	654.2	696.9	250.5	134.8	287.1	-	-	50 hours and over
มี	2.5	-	-	-	-	0.1	0.7	0.6	-	1.2	-	-	Available
ไม่มี	2,174.3	68.2	26.7	37.0	21.5	654.2	696.2	249.9	134.8	285.9	-	-	Not available

ตารางที่ 9 จำนวนผู้จ้างทำ งานตามอาชีพ จำนวนชั่วโมงทำงานต่อสัปดาห์ การมีงานอดิเรกและต้องทำงานเพิ่มขึ้น และเพศ ภาคตะวันออกเฉียงเหนือ  
 TABLE 9 EMPLOYED PERSONS BY OCCUPATION, HOURS WORKED PER WEEK, AVAILABILITY FOR ADDITIONAL WORK AND SEX, NORTHEASTERN REGION

จำนวนชั่วโมงทำงาน เพศ และ การมีงานอดิเรก และต้องทำงานเพิ่มขึ้น	รวม	อาชีพ Occupation										อาชีพ ฐานต่าง Elementary occupations	คนงานที่มี ได้งานไป ไม่รวม Not classifiable	HOURS WORKED, SEX AND AVAILABILITY FOR ADDITIONAL WORK
		ผู้บัญชาการ และผู้จัดการ Legislators & Managers	วิชาชีพ ด้านต่าง Professional	วิชาชีพ ด้านเทคนิค Technicians	เสมียน Clerks	พนักงาน บริการ Service Workers	ด้านการเกษตร และประมง Agricultural & Fishery	ด้านความ สามารถทาง ฝีมือ & related trades	ผู้ปฏิบัติงาน โรงงานเครื่องจักร Plant & Machine operators	อาชีพ ฐานต่าง Elementary occupations	คนงานที่มี ได้งานไป ไม่รวม Not classifiable			
ชาย	5,319.7	245.6	148.5	111.2	67.6	660.4	2,207.4	798.3	363.5	717.3	-	-	TOTAL(MALE)	
มี	95.6	1.5	-	0.1	-	2.8	67.4	7.7	1.5	14.6	-	-	Available	
ไม่มี	5,224.1	244.1	148.5	111.1	67.6	657.5	2,140.0	790.7	362.0	702.7	-	-	Not available	
มีงานประจำแต่ไม่ได้ทำงาน	166.1	0.2	-	0.5	-	1.7	155.9	6.5	0.5	0.9	-	-	With job not work	
มี	17.5	-	-	-	-	-	17.5	-	-	-	-	-	Available	
ไม่มี	148.6	0.2	-	0.5	-	1.7	138.4	6.5	0.5	0.9	-	-	Not available	
1-9 ชั่วโมง	31.1	1.1	-	1.5	-	3.7	18.4	1.5	0.8	5.6	-	-	1-9 hours	
มี	3.5	0.1	-	-	-	0.1	2.2	0.6	-	0.6	-	-	Available	
ไม่มี	27.6	1.0	-	-	-	3.6	16.3	0.9	0.8	5.0	-	-	Not available	
10-19 ชั่วโมง	169.5	7.1	6.5	4.8	0.8	8.5	75.9	23.0	10.9	32.0	-	-	10-19 hours	
มี	17.8	-	-	1.1	-	0.3	11.3	1.1	0.7	4.5	-	-	Available	
ไม่มี	151.7	7.1	6.5	4.8	0.8	8.2	64.6	21.9	10.2	27.6	-	-	Not available	
20-29 ชั่วโมง	458.1	16.7	13.3	4.8	5.4	25.7	276.1	41.4	24.0	50.8	-	-	20-29 hours	
มี	24.2	0.6	-	-	-	0.6	14.0	4.7	-	4.3	-	-	Available	
ไม่มี	433.9	16.1	13.3	4.8	5.4	25.1	262.1	36.7	24.0	46.4	-	-	Not available	
30-34 ชั่วโมง	297.4	3.9	4.0	3.2	0.1	23.7	157.5	38.6	22.8	43.6	-	-	30-34 hours	
มี	6.1	0.5	-	-	-	-	3.3	0.1	0.2	2.0	-	-	Available	
ไม่มี	291.3	3.5	4.0	3.2	0.1	23.7	154.2	38.5	22.6	41.6	-	-	Not available	
35-39 ชั่วโมง	713.1	82.1	72.3	29.8	26.1	84.1	279.1	64.1	36.5	39.0	-	-	35-39 hours	
มี	9.6	0.3	-	-	-	0.8	7.8	0.2	0.5	0.1	-	-	Available	
ไม่มี	703.4	81.8	72.3	29.8	26.1	83.3	271.3	64.0	36.0	38.9	-	-	Not available	
40-49 ชั่วโมง	2,195.6	83.5	43.8	48.3	28.9	250.3	776.5	418.5	171.6	374.2	-	-	40-49 hours	
มี	15.4	-	-	0.1	-	1.1	10.7	1.0	0.1	2.4	-	-	Available	
ไม่มี	2,180.2	83.5	43.8	48.2	28.9	249.2	765.8	417.5	171.6	371.8	-	-	Not available	
50 ชั่วโมงขึ้นไป	1,288.8	51.0	8.6	19.8	6.2	262.7	488.0	204.8	96.4	171.3	-	-	50 hours and over	
มี	1.5	-	-	-	-	0.1	0.7	0.1	-	0.7	-	-	Available	
ไม่มี	1,287.3	51.0	8.6	19.8	6.2	262.6	487.3	204.8	96.4	170.6	-	-	Not available	
หญิง	4,201.0	70.4	267.6	122.7	138.2	966.0	1,669.4	281.5	176.7	508.6	-	-	TOTAL(FEMALE)	
มี	62.4	-	0.1	0.1	0.9	5.4	42.3	1.8	3.5	8.4	-	-	Available	
ไม่มี	4,138.6	70.4	267.5	122.6	137.4	960.6	1,627.1	279.6	173.2	500.2	-	-	Not available	
มีงานประจำแต่ไม่ได้ทำงาน	100.0	-	0.4	0.6	1.7	2.2	93.2	0.8	1.1	-	-	-	With job not work	
มี	10.9	-	-	-	-	0.5	9.5	-	0.9	-	-	-	Available	
ไม่มี	89.1	-	0.4	0.6	1.7	1.7	83.8	0.8	0.3	-	-	-	Not available	
1-9 ชั่วโมง	28.2	-	0.6	0.5	0.9	1.8	19.0	1.4	1.4	2.7	-	-	1-9 hours	
มี	3.5	-	-	-	-	0.1	2.6	-	-	0.9	-	-	Available	
ไม่มี	24.7	-	0.6	0.5	0.9	1.7	16.4	1.4	1.4	1.8	-	-	Not available	
10-19 ชั่วโมง	150.0	1.2	12.1	1.7	3.8	17.9	83.8	7.7	7.8	14.2	-	-	10-19 hours	
มี	12.9	-	-	-	0.1	0.1	8.5	1.2	1.9	1.0	-	-	Available	
ไม่มี	137.2	1.2	12.1	1.7	3.7	17.8	75.3	6.5	5.9	13.1	-	-	Not available	
20-29 ชั่วโมง	374.7	1.8	17.7	6.3	6.0	31.6	254.4	23.1	10.4	23.6	-	-	20-29 hours	
มี	10.8	-	-	-	-	1.8	8.2	-	0.7	0.1	-	-	Available	
ไม่มี	363.9	1.8	17.7	6.3	6.0	29.8	246.2	23.1	9.7	23.4	-	-	Not available	
30-34 ชั่วโมง	281.4	0.7	4.4	4.1	2.6	39.8	168.6	24.4	14.5	22.3	-	-	30-34 hours	
มี	9.2	-	-	-	-	2.0	5.1	0.1	2.0	-	-	-	Available	
ไม่มี	272.2	0.7	4.4	4.1	2.6	37.8	163.5	24.3	14.5	20.3	-	-	Not available	
35-39 ชั่วโมง	674.1	21.0	136.8	35.0	54.3	90.0	247.1	47.6	11.4	30.9	-	-	35-39 hours	
มี	2.5	-	-	-	-	0.7	1.8	-	-	-	-	-	Available	
ไม่มี	671.6	21.0	136.8	35.0	54.3	89.3	245.3	47.6	11.4	30.9	-	-	Not available	
40-49 ชั่วโมง	1,704.5	28.5	77.5	57.4	53.7	391.2	574.5	130.9	91.8	299.2	-	-	40-49 hours	
มี	11.6	-	0.1	0.1	0.8	0.1	6.6	-	-	3.9	-	-	Available	
ไม่มี	1,692.9	28.5	77.4	57.2	52.9	391.1	567.9	130.9	91.8	295.3	-	-	Not available	
50 ชั่วโมงขึ้นไป	888.1	17.2	18.0	17.2	15.3	391.5	228.9	45.7	38.4	115.8	-	-	50 hours and over	
มี	1.0	-	-	-	-	-	-	0.5	-	0.5	-	-	Available	
ไม่มี	887.0	17.2	18.0	17.2	15.3	391.5	228.9	45.2	38.4	115.3	-	-	Not available	

ไตรมาสที่ 1, 2557, Quarter 1/2014

หน่วยนับพัน, in Thousands

ตารางที่ 9 จำนวนผู้จ้างทำ จำแนกตามอาชีพ จำนวนชั่วโมงทำงานต่อสัปดาห์ การมีเวลาเหลือพอและต้องการทำงานเพิ่มขึ้น เขต และเขตการปกครอง ภาคตะวันออกเฉียงเหนือ (ต่อ)  
 TABLE 9 EMPLOYED PERSONS BY OCCUPATION, HOURS WORKED PER WEEK, AVAILABILITY FOR ADDITIONAL WORK, SEX AND AREA, NORTHEASTERN REGION (Contd.)

หน่วยเป็นพัน : In Thousands

จำนวนชั่วโมงทำงาน เพศ และ การมีเวลาเหลือพอ และต้องการทำงานเพิ่มขึ้น	ในเขตเทศบาล MUNICIPAL AREA											TOTAL (MALE)	HOURS WORKED, SEX AND AVAILABILITY FOR ADDITIONAL WORK
	รวม	ผู้บัญญัติกฎหมาย และ ผู้จัดการ Legislators & Managers	วิชาชีพ ด้านต่างๆ Professional	วิชาชีพ ด้านเทคนิค Technicians	เสมียน Clerks	อาชีพ พนักงาน บริการ Service Workers	อาชีพ ด้านการเกษตร และประมง Agricultural & Fishery & related trades	ด้านความ สามารถกึ่งฝีมือ Craft & Machine operators	ผู้ปฏิบัติงาน โรงงานเครื่องจักร Plant & Machine operators	อาชีพอื่น Elementary occupations	คนงานซึ่งมี ได้จำแนกไว้ ในหมวดอื่น Not classifiable		
ยอดรวม(ชาย)	1,494.0	78.6	85.0	56.4	29.9	298.4	442.9	244.2	104.3	154.3	-	-	-
มี	12.9	0.1	-	0.1	-	1.8	7.6	0.9	0.8	1.6	-	-	Available
ไม่มี	1,481.1	78.5	85.0	56.2	29.9	296.6	435.4	243.4	103.5	152.6	-	-	Not available
มีงานประจำแต่ไม่ได้ทำงาน	35.5	0.2	-	0.2	-	1.1	32.7	0.2	0.2	0.9	-	-	With job not work
มี	2.5	-	-	-	-	-	2.5	-	-	-	-	-	Available
ไม่มี	33.0	0.2	-	0.2	-	1.1	30.2	0.2	0.2	0.9	-	-	Not available
1-9 ชั่วโมง	4.4	0.1	-	-	-	0.6	2.8	0.8	0.1	-	-	-	1-9 hours
มี	0.6	0.1	-	-	-	0.1	0.4	-	-	-	-	-	Available
ไม่มี	3.8	-	-	-	-	0.5	2.3	0.8	0.1	-	-	-	Not available
10-19 ชั่วโมง	27.7	1.1	3.9	1.8	0.1	1.6	12.0	2.2	2.1	3.1	-	-	10-19 hours
มี	1.6	-	-	-	-	0.3	1.2	0.1	-	-	-	-	Available
ไม่มี	26.2	1.1	3.9	1.8	0.1	1.4	10.8	2.1	2.1	3.1	-	-	Not available
20-29 ชั่วโมง	101.6	5.1	5.4	2.6	2.7	8.1	55.2	9.4	4.9	8.2	-	-	20-29 hours
มี	2.8	-	-	-	-	0.1	1.6	0.4	-	0.7	-	-	Available
ไม่มี	98.8	5.1	5.4	2.6	2.7	8.0	53.6	9.0	4.9	7.5	-	-	Not available
30-34 ชั่วโมง	64.2	1.7	2.6	1.2	0.1	8.6	30.2	8.9	3.2	7.6	-	-	30-34 hours
มี	0.6	-	-	-	-	-	0.1	0.1	0.2	0.2	-	-	Available
ไม่มี	63.6	1.7	2.6	1.2	0.1	8.6	30.1	8.9	3.0	7.5	-	-	Not available
35-39 ชั่วโมง	243.7	23.8	44.5	19.3	9.4	44.0	50.8	25.6	15.2	11.0	-	-	35-39 hours
มี	1.6	-	-	-	-	0.2	0.7	0.2	0.5	0.1	-	-	Available
ไม่มี	242.0	23.8	44.5	19.3	9.4	43.8	50.1	25.5	14.7	10.9	-	-	Not available
40-49 ชั่วโมง	664.7	28.9	20.9	22.9	13.8	131.5	169.4	136.6	52.4	88.4	-	-	40-49 hours
มี	3.0	-	-	0.1	-	1.1	1.0	0.1	0.1	0.7	-	-	Available
ไม่มี	661.7	28.9	20.9	22.7	13.8	130.5	168.4	136.5	52.4	87.7	-	-	Not available
50 ชั่วโมงขึ้นไป	352.2	17.9	7.6	8.5	3.8	102.8	89.8	60.6	26.2	35.1	-	-	50 hours and over
มี	0.2	-	-	-	-	0.1	-	0.1	-	-	-	-	Available
ไม่มี	352.0	17.9	7.6	8.5	3.8	102.7	89.8	60.5	26.2	35.1	-	-	Not available

ตารางที่ 9 จำนวนผู้จ้างงานทำ จำนวนตามอาชีพ จำนวนชั่วโมงทำงานต่อสัปดาห์ การมีเวลาเหลือพอและต้องการทำงานเพิ่มขึ้น เพศ และเขตการปกครอง ภาคตะวันออกเฉียงเหนือ (ต่อ)  
TABLE 9 EMPLOYED PERSONS BY OCCUPATION, HOURS WORKED PER WEEK, AVAILABILITY FOR ADDITIONAL WORK, SEX AND AREA, NORTHEASTERN REGION (Contd.)

หน่วยเป็นพัน : in Thousands

จำนวนชั่วโมงทำงาน เพศ และ การมีเวลาเหลือพอ และต้องการทำงานเพิ่มขึ้น	ในเขตเทศบาล MUNICIPAL AREA											HOURS WORKED, SEX AND AVAILABILITY FOR ADDITIONAL WORK
	รวม	ผู้บัญญัติกฎหมาย และ ผู้จัดการ Legislators & Managers	วิชาชีพ ด้านต่างๆ Profes- sional	วิชาชีพ ด้านเทคนิค Technicians	เสมียน Clerks	อาชีพ พนักงาน บริการ Service Workers	ด้านการเกษตร และประมง Agricultural & Fishery	ด้านความ สามารถทางฝีมือ Craft & related trades	ผู้ปฏิบัติงาน โรงงานเครื่องจักร Plant & Machine operators	อาชีพ Elementary occupations	คนงานซึ่ง ได้จำแนกไว้ ในหมวดอื่น Not classifiable	
ยอดรวม(หญิง)	1,262.6	31.3	135.0	45.4	67.5	408.9	320.2	82.6	39.6	132.2	-	-
มี	4.3	-	0.1	0.1	0.1	0.3	3.1	0.1	-	0.6	-	Available
ไม่มี	1,258.3	31.3	135.0	45.3	67.4	408.6	317.1	82.5	39.6	131.6	-	Not available
มีงานประจำแต่ไม่ได้ทำงาน	17.6	-	0.4	0.6	-	0.2	16.1	-	0.3	-	-	With job not work
มี	0.8	-	-	-	-	-	0.8	-	-	-	-	Available
ไม่มี	16.8	-	0.4	0.6	-	0.2	15.3	-	0.3	-	-	Not available
1-9 ชั่วโมง	5.4	-	0.2	0.3	-	0.6	2.8	1.4	-	0.1	-	1-9 hours
มี	0.7	-	-	-	-	0.1	0.6	-	-	-	-	Available
ไม่มี	4.7	-	0.2	0.3	-	0.5	2.3	1.4	-	0.1	-	Not available
10-19 ชั่วโมง	24.4	0.6	3.9	1.0	1.5	4.1	9.8	1.1	0.3	2.1	-	10-19 hours
มี	1.0	-	-	-	0.1	0.1	0.5	-	-	0.4	-	Available
ไม่มี	23.4	0.6	3.9	1.0	1.4	3.9	9.3	1.1	0.3	1.8	-	Not available
20-29 ชั่วโมง	91.1	1.6	4.8	1.4	3.7	16.2	51.3	5.6	0.4	6.2	-	20-29 hours
มี	0.8	-	-	-	-	-	0.7	-	-	0.1	-	Available
ไม่มี	90.2	1.6	4.8	1.4	3.7	16.2	50.5	5.6	0.4	6.1	-	Not available
30-34 ชั่วโมง	64.6	-	3.1	0.4	0.9	17.8	28.2	6.3	1.8	6.0	-	30-34 hours
มี	0.4	-	-	-	-	-	0.2	0.1	-	0.1	-	Available
ไม่มี	64.2	-	3.1	0.4	0.9	17.8	28.0	6.2	1.8	5.9	-	Not available
35-39 ชั่วโมง	238.6	8.3	72.3	12.7	29.9	39.7	48.9	13.7	1.5	11.5	-	35-39 hours
มี	0.1	-	-	-	-	-	0.1	-	-	-	-	Available
ไม่มี	238.5	8.3	72.3	12.7	29.9	39.7	48.8	13.7	1.5	11.5	-	Not available
40-49 ชั่วโมง	548.3	14.4	37.4	22.8	26.7	182.4	118.6	39.0	26.9	80.1	-	40-49 hours
มี	0.5	-	0.1	0.1	-	0.1	0.3	-	-	-	-	Available
ไม่มี	547.8	14.4	37.4	22.6	26.7	182.3	118.3	39.0	26.9	80.1	-	Not available
50 ชั่วโมงขึ้นไป	272.7	6.3	12.8	6.2	4.9	147.9	44.4	15.7	8.4	26.2	-	50 hours and over
มี	-	-	-	-	-	-	-	-	-	-	-	Available
ไม่มี	272.7	6.3	12.8	6.2	4.9	147.9	44.4	15.7	8.4	26.2	-	Not available



ตารางที่ 9 จำนวนผู้มีงานทำ จำแนกตามอาชีพ จำนวนชั่วโมงทำงานต่อสัปดาห์ การมีเวลาเหลือพอและต้องการทำงานเพิ่มขึ้น เพศ และเขตการปกครอง ภาคตะวันออกเฉียงเหนือ (ต่อ)  
TABLE 9 EMPLOYED PERSONS BY OCCUPATION, HOURS WORKED PER WEEK, AVAILABILITY FOR ADDITIONAL WORK, SEX AND AREA, NORTHEASTERN REGION (Contd.)

จำนวนชั่วโมงทำงาน เพศ และ การมีเวลาเหลือพอ และต้องการทำงานเพิ่มขึ้น	นอกเขตเทศบาล NON-MUNICIPAL AREA										รวม	ผู้บัญญัติกฎหมาย และผู้จัดการ Legislators & Managers	วิชาชีพ ด้านต่างๆ Profes- sionals	วิชาชีพ ด้านเทคนิค Technicians	เสมียน Clerks	พนักงาน บริการ Service Workers	อาชีพ Occupation		ผู้ปฏิบัติงาน โรงงานเครื่องจักร Plant & Machine Operators	อาชีพอื่น ฐานต่างๆ Elementary Occupations	คนงานซึ่งมี ได้จำแนกไว้ ไม่หมวดอื่น Not classifiable	HOURS WORKED, SEX AND AVAILABILITY FOR ADDITIONAL WORK
	ด้านกฎหมาย & Related trades	ด้านการเกษตร และประมง Agricultural & Fishery	ด้านความ สามารถทางฝีมือ Crafts & Related trades	ด้านความ สามารถทางฝีมือ Crafts & Related trades																		
ยอดรวม(หญิง)	2,938.5	39.1	132.6	77.3	70.7	557.1	1,349.3	198.9	137.1	376.4	-	TOTAL(FEMALE)	-	-	-	-	-	-	-	-	-	
มี	58.1	-	-	-	0.8	5.1	39.2	1.7	3.5	7.8	-	Available	-	-	-	-	-	-	-	-	Available	
ไม่มี	2,880.3	39.1	132.6	77.3	69.9	552.1	1,310.0	197.1	133.6	368.6	-	Not available	-	-	-	-	-	-	-	-	Not available	
มีงานประจำแต่ไม่ได้ทำงาน	82.5	-	-	-	1.7	2.0	77.1	0.8	0.9	-	-	With job not work	-	-	-	-	-	-	-	-	-	With job not work
มี	10.1	-	-	-	-	0.5	8.7	-	0.9	-	-	Available	-	-	-	-	-	-	-	-	-	Available
ไม่มี	72.3	-	-	-	1.7	1.4	68.4	0.8	-	-	-	Not available	-	-	-	-	-	-	-	-	-	Not available
1-9 ชั่วโมง	22.8	-	0.5	0.2	0.9	1.2	16.1	-	1.4	2.6	-	1-9 hours	-	-	-	-	-	-	-	-	-	1-9 hours
มี	2.9	-	-	-	-	-	2.0	-	-	0.9	-	Available	-	-	-	-	-	-	-	-	-	Available
ไม่มี	20.0	-	0.5	0.2	0.9	1.2	14.1	-	1.4	1.7	-	Not available	-	-	-	-	-	-	-	-	-	Not available
10-19 ชั่วโมง	125.6	0.5	8.2	0.7	2.3	13.8	74.0	6.5	7.5	12.0	-	10-19 hours	-	-	-	-	-	-	-	-	-	10-19 hours
มี	11.8	-	-	-	-	-	8.0	1.2	1.9	0.7	-	Available	-	-	-	-	-	-	-	-	-	Available
ไม่มี	113.8	0.5	8.2	0.7	2.3	13.8	65.9	5.3	5.6	11.4	-	Not available	-	-	-	-	-	-	-	-	-	Not available
20-29 ชั่วโมง	283.7	0.2	12.9	4.8	2.3	15.4	203.1	17.5	10.0	17.4	-	20-29 hours	-	-	-	-	-	-	-	-	-	20-29 hours
มี	10.0	-	-	-	-	1.8	7.5	-	0.7	-	-	Available	-	-	-	-	-	-	-	-	-	Available
ไม่มี	273.7	0.2	12.9	4.8	2.3	13.6	195.6	17.5	9.3	17.4	-	Not available	-	-	-	-	-	-	-	-	-	Not available
30-34 ชั่วโมง	216.8	0.7	1.3	3.7	1.7	22.0	140.4	18.1	12.6	16.3	-	30-34 hours	-	-	-	-	-	-	-	-	-	30-34 hours
มี	8.8	-	-	-	-	2.0	4.9	-	-	1.9	-	Available	-	-	-	-	-	-	-	-	-	Available
ไม่มี	208.0	0.7	1.3	3.7	1.7	20.0	135.5	18.1	12.6	14.4	-	Not available	-	-	-	-	-	-	-	-	-	Not available
35-39 ชั่วโมง	435.6	12.6	64.4	22.3	24.5	50.3	198.2	34.0	9.9	19.4	-	35-39 hours	-	-	-	-	-	-	-	-	-	35-39 hours
มี	2.4	-	-	-	-	0.7	1.7	-	-	-	-	Available	-	-	-	-	-	-	-	-	-	Available
ไม่มี	433.2	12.6	64.4	22.3	24.5	49.6	196.5	34.0	9.9	19.4	-	Not available	-	-	-	-	-	-	-	-	-	Not available
40-49 ชั่วโมง	1,156.2	14.0	40.0	34.6	26.9	208.8	455.9	91.9	64.9	219.2	-	40-49 hours	-	-	-	-	-	-	-	-	-	40-49 hours
มี	11.1	-	-	-	0.8	-	6.4	-	-	3.9	-	Available	-	-	-	-	-	-	-	-	-	Available
ไม่มี	1,145.1	14.0	40.0	34.6	26.1	208.8	449.6	91.9	64.9	215.2	-	Not available	-	-	-	-	-	-	-	-	-	Not available
50 ชั่วโมงขึ้นไป	615.3	10.9	5.3	11.0	10.4	243.6	184.5	30.1	30.0	89.6	-	50 hours and over	-	-	-	-	-	-	-	-	-	50 hours and over
มี	1.0	-	-	-	-	-	-	0.5	-	0.5	-	Available	-	-	-	-	-	-	-	-	-	Available
ไม่มี	614.3	10.9	5.3	11.0	10.4	243.6	184.5	29.5	30.0	89.1	-	Not available	-	-	-	-	-	-	-	-	-	Not available



ตารางที่ 10 จำนวนผู้ปฏิบัติงาน จำนวนชั่วโมงทำงานต่อสัปดาห์ การมีเวลาเหลือพอและต้องการทำงานเพิ่มขึ้น ภาคตะวันออกเฉียงเหนือ

TABLE 10 EMPLOYED PERSONS BY INDUSTRY, HOURS WORKED PER WEEK, AVAILABILITY FOR ADDITIONAL WORK, NORTHEASTERN REGION

ไตรมาสที่ 1/2557 : Quarter 1/2014 หน่วยเป็นพัน : In Thousands

จำนวนชั่วโมงทำงาน และ การมีเวลาเหลือพอ และต้องการทำงานเพิ่มขึ้น	อุตสาหกรรม Industry											HOURS WORKED, AND AVAILABILITY FOR ADDITIONAL WORK	
	รวม	เกษตรกรรม และการประมง	เหมืองแร่	การทำเหมืองแร่	ไฟฟ้า ก๊าซ ไอน้ำระบบปรับอากาศ	น้ำประปา และน้ำเสีย	จัดทำบ้านพักอาศัย	การก่อสร้าง	อุตสาหกรรม	การขนส่ง และการขนส่ง	ที่พักแรมและบริการด้านอาหาร		ข้อมูลข่าวสาร และการสื่อสาร
	Total	Agriculture	Mining	Manufacturing	Electricity	Water supply and sewerage	Construction	Transport, storage and communication	Transportation and storage	Accommodation and food service	Information communication	Financial	Intermediation
ยอดรวม	9,520.7	4,432.6	14.1	890.0	23.1	23.6	719.6	1,431.2	125.4	458.5	17.6	74.2	TOTAL
มี	158.0	128.8	-	6.9	-	0.6	6.1	4.1	0.1	3.8	0.1	-	Available
ไม่มี	9,362.7	4,303.8	14.1	883.1	23.1	23.1	713.5	1,427.1	125.3	454.6	17.5	74.2	Not available
มีงานประจำแต่ไม่ได้ทำงาน	266.1	249.3	0.2	3.2	-	-	2.5	5.3	0.4	1.5	-	1.8	With job not work
มี	28.4	27.0	-	0.9	-	-	-	-	-	0.5	-	-	Available
ไม่มี	237.8	222.3	0.2	2.3	-	-	2.5	5.3	0.4	1.0	-	1.8	Not available
1-9 ชั่วโมง	59.3	42.7	0.7	3.3	-	-	3.9	3.1	-	3.0	0.2	-	1-9 hours
มี	7.0	6.2	-	-	-	-	0.6	0.1	-	0.1	0.1	-	Available
ไม่มี	52.3	36.6	0.7	3.3	-	-	3.3	3.1	-	2.9	0.1	-	Not available
10-19 ชั่วโมง	319.5	179.4	-	28.0	-	1.4	19.6	23.1	4.7	8.2	-	1.3	10-19 hours
มี	30.6	24.9	-	3.0	-	-	1.2	0.8	-	-	-	-	Available
ไม่มี	288.9	154.5	-	25.1	-	1.4	18.5	22.3	4.7	8.2	-	1.3	Not available
20-29 ชั่วโมง	832.9	567.5	1.4	54.8	0.1	2.6	35.1	53.4	11.9	18.1	0.5	2.7	20-29 hours
มี	35.0	26.3	-	2.2	-	-	3.2	0.8	-	1.8	-	-	Available
ไม่มี	797.8	541.2	1.4	52.6	0.1	2.6	32.0	52.6	11.9	16.3	0.5	2.7	Not available
30-34 ชั่วโมง	578.8	363.0	-	67.6	0.7	0.6	26.5	49.1	5.5	24.4	0.7	3.0	30-34 hours
มี	15.3	12.4	-	0.2	-	-	-	0.6	-	-	-	-	Available
ไม่มี	563.5	350.7	-	67.4	0.7	0.6	26.5	48.5	5.5	24.4	0.7	3.0	Not available
35-39 ชั่วโมง	1,387.2	540.5	0.7	93.0	15.1	6.8	30.5	88.9	12.6	38.0	3.5	19.8	35-39 hours
มี	12.1	9.6	-	0.2	-	-	-	0.8	-	0.7	-	-	Available
ไม่มี	1,375.1	531.0	0.7	92.9	15.1	6.8	30.5	88.1	12.6	37.3	3.5	19.8	Not available
40-49 ชั่วโมง	3,900.1	1,650.0	4.5	452.7	5.2	9.2	410.7	638.8	50.9	212.6	8.6	38.7	40-49 hours
มี	27.0	20.7	-	-	-	0.6	1.2	1.0	0.1	0.7	-	-	Available
ไม่มี	3,873.1	1,629.2	4.5	452.7	5.2	8.6	409.5	637.8	50.8	211.9	8.6	38.7	Not available
50 ชั่วโมงขึ้นไป	2,176.8	840.2	6.6	187.5	2.1	3.1	190.6	569.5	39.3	152.6	4.2	7.0	50 hours and over
มี	2.5	1.8	-	0.5	-	-	-	0.1	-	-	-	-	Available
ไม่มี	2,174.3	838.4	6.6	186.9	2.1	3.1	190.6	569.4	39.3	152.6	4.2	7.0	Not available

ตารางที่ 10 จำนวนผู้มีงานทำ จำนวนชั่วโมงทำงานต่อสัปดาห์ การมีเวลาเหลือพอและต้องการทำงานเพิ่มขึ้น ภาคตะวันออกเฉียงเหนือ (ต่อ)

TABLE 10 EMPLOYED PERSONS BY INDUSTRY, HOURS WORKED PER WEEK, AVAILABILITY FOR ADDITIONAL WORK, NORTHEASTERN REGION (Contd.)

ไตรมาสที่ 1/2557 : Quarter 1/2014

หน่วยเป็นพัน : in Thousands

จำนวนชั่วโมงทำงาน และ การมีเวลาเหลือพอ และต้องการทำงานเพิ่มขึ้น	อุตสาหกรรม (ต่อ) Industry (Contd.)										HOURS WORKED, AND AVAILABILITY FOR ADDITIONAL WORK	
	กิจกรรมอสังหาริมทรัพย์ Real estate activities	กิจกรรมทางวิชาชีพ วิชาชีพและเทคโนโลยี Professional, scientific and technical activities	การบริหารสนับสนุน และป้องกันประเทศ Administrative and support service activities	การบริหารราชการ ป้องกันประเทศ Public admin- istration defence	การศึกษา Education	งานสังคมสงเคราะห์ Health and social work	ศิลปะ ความบันเทิง และนันทนาการ Art, entertain- ment service	บริการ อื่น ๆ Other	งานในครัวเรือน ส่วนบุคคล Activities of household	กิจกรรมของ องค์กร Extra- territorial		ไม่ทราบ Unknown
ยอดรวม	10.4	30.3	37.0	473.0	331.4	168.1	78.5	143.9	38.3	-	-	TOTAL
มี	-	1.0	0.4	2.7	0.6	-	0.1	1.7	1.0	-	-	Available
ไม่มี	10.4	29.3	36.6	470.3	330.8	168.1	78.4	142.3	37.3	-	-	Not available
มีงานประจำแต่ไม่ได้ทำงาน	0.2	-	-	0.7	0.2	0.7	-	0.2	-	-	-	With job not work
มี	-	-	-	-	-	-	-	-	-	-	-	Available
ไม่มี	0.2	-	-	0.7	0.2	0.7	-	0.2	-	-	-	Not available
1-9 ชั่วโมง	-	0.2	-	1.3	0.6	0.5	-	-	-	-	-	1-9 hours
มี	-	-	-	-	-	-	-	-	-	-	-	Available
ไม่มี	-	0.2	-	1.3	0.6	0.5	-	-	-	-	-	Not available
10-19 ชั่วโมง	-	1.7	4.8	18.9	16.5	4.1	4.5	2.6	0.8	-	-	10-19 hours
มี	-	-	0.4	-	-	-	0.1	0.3	0.1	-	-	Available
ไม่มี	-	1.7	4.5	18.9	16.5	4.1	4.4	2.3	0.7	-	-	Not available
20-29 ชั่วโมง	1.7	0.9	1.1	29.0	25.3	5.4	8.4	9.0	4.0	-	-	20-29 hours
มี	-	-	-	0.6	-	-	-	-	0.1	-	-	Available
ไม่มี	1.7	0.9	1.1	28.4	25.3	5.4	8.4	9.0	3.9	-	-	Not available
30-34 ชั่วโมง	1.4	1.3	1.8	7.0	6.3	0.5	3.2	12.6	3.7	-	-	30-34 hours
มี	-	-	-	0.5	-	-	-	1.4	0.3	-	-	Available
ไม่มี	1.4	1.3	1.8	6.6	6.3	0.5	3.2	11.2	3.4	-	-	Not available
35-39 ชั่วโมง	2.0	7.0	2.2	244.3	193.3	66.9	11.7	7.9	2.4	-	-	35-39 hours
มี	-	-	-	0.4	0.5	-	-	-	-	-	-	Available
ไม่มี	2.0	7.0	2.2	243.9	192.7	66.9	11.7	7.9	2.4	-	-	Not available
40-49 ชั่วโมง	3.1	16.8	13.1	130.0	85.1	57.8	22.7	67.6	22.1	-	-	40-49 hours
มี	-	1.0	0.1	1.2	0.1	-	-	-	0.5	-	-	Available
ไม่มี	3.1	15.8	13.1	128.8	85.0	57.8	22.7	67.6	21.6	-	-	Not available
50 ชั่วโมงขึ้นไป	2.2	2.4	13.9	41.9	4.3	32.2	27.9	44.1	5.3	-	-	50 hours and over
มี	-	-	-	0.1	-	-	-	-	-	-	-	Available
ไม่มี	2.2	2.4	13.9	41.8	4.3	32.2	27.9	44.1	5.3	-	-	Not available

ตารางที่ 10 จำนวนผู้จ้างงาน จำนวนชั่วโมงทำงานต่อสัปดาห์ การมีเวลาพักผ่อนและต้องทำงานเพิ่มขึ้น และเพศ ภาคตะวันออกเฉียงเหนือ  
TABLE 10 EMPLOYED PERSONS BY INDUSTRY, HOURS WORKED PER WEEK, AVAILABILITY FOR ADDITIONAL WORK AND SEX, NORTHEASTERN REGION

จำนวนชั่วโมงทำงาน เพศ และ กรรมวิธานพักผ่อน และต้องทำงานเพิ่มขึ้น	รวม Total	อุตสาหกรรม Industry										ข้อมูลข่าวสาร และการสื่อสาร Information	ที่พักและ บริการอาหาร Accommodation and food service	กิจกรรมการจ้างและ การรับบัญชี Financial intermediation	HOURS WORKED, SEX AND AVAILABILITY FOR ADDITIONAL WORK
		เกษตรกรรม และการประมง Agriculture	การทำ เหมืองแร่ และเหมืองหิน Mining	การผลิต Manufacturing	ไฟฟ้า ก๊าซ ไอน้ำระบบอื่น Electricity	การจัดหาน้ำ บำบัดน้ำเสีย และน้ำ Water supply sewage, waste	อุตสาหกรรม การก่อสร้าง Construction	การขนส่ง การพาณิชย์ การขนส่ง Transport, storage and storage	การขนส่ง และ สถานที่เก็บ Transportation	ที่พักและ บริการอาหาร Accommodation and food service	ข้อมูลข่าวสาร และการสื่อสาร Information				
ชาย	5,319.7	2,534.2	11.2	395.8	20.6	18.3	621.5	736.0	116.8	147.2	12.8	29.4	TOTAL (MALE)	Available	
มี	95.6	79.5	-	2.8	-	-	5.7	2.7	0.1	0.7	0.1	-	Available	Not available	
ไม่มี	5,224.1	2,454.8	11.2	393.0	20.6	18.3	615.7	733.3	116.7	146.5	12.7	29.4	Not available	With job not work	
มีงานประจำแต่ไม่ได้ทำงาน	166.1	156.1	0.2	2.1	-	-	1.8	4.9	0.3	-	-	-	Available	Not available	
มี	17.5	17.5	-	2.1	-	-	1.8	4.9	0.3	-	-	-	Available	Not available	
ไม่มี	148.6	138.6	0.2	2.1	-	-	2.6	2.1	-	1.9	0.1	-	Available	Not available	
1-9 ชั่วโมง	31.1	22.3	0.7	0.6	-	-	0.6	0.1	-	-	0.1	-	Available	Not available	
มี	3.5	2.7	-	0.6	-	-	2.1	2.0	-	1.9	-	-	Available	Not available	
ไม่มี	27.6	19.6	0.7	0.6	-	-	15.3	12.8	4.7	1.7	-	-	Available	Not available	
10-19 ชั่วโมง	169.5	88.7	-	13.8	-	-	1.0	1.0	-	-	-	-	Available	Not available	
มี	17.8	15.7	-	1.0	-	-	0.8	-	-	-	-	-	Available	Not available	
ไม่มี	151.7	73.0	-	12.8	-	-	14.6	12.8	4.7	1.7	-	-	Available	Not available	
20-29 ชั่วโมง	458.1	303.4	1.0	22.4	0.1	2.3	33.4	32.3	10.0	4.7	0.3	1.5	Available	Not available	
มี	24.2	18.1	-	1.5	-	-	3.2	0.8	-	-	-	-	Available	Not available	
ไม่มี	433.9	285.3	1.0	20.9	0.1	2.3	30.2	31.6	10.0	4.7	0.3	1.5	Available	Not available	
30-34 ชั่วโมง	297.4	184.6	-	28.1	0.5	0.6	24.2	26.7	5.5	7.1	0.3	-	Available	Not available	
มี	6.1	5.6	-	0.1	-	-	-	-	-	-	-	-	Available	Not available	
ไม่มี	291.3	179.1	-	28.1	0.5	0.6	24.2	26.7	5.5	7.1	0.3	-	Available	Not available	
35-39 ชั่วโมง	713.1	286.0	0.3	32.4	14.1	4.8	26.9	10.6	9.4	9.4	2.8	9.0	Available	Not available	
มี	9.6	7.8	-	0.2	-	-	-	0.8	-	-	-	-	Available	Not available	
ไม่มี	703.4	278.2	0.3	32.2	14.1	4.8	26.9	9.6	10.6	9.4	2.8	9.0	Available	Not available	
40-49 ชั่วโมง	2,195.6	941.1	2.8	201.8	4.5	7.2	347.9	340.3	48.7	71.5	5.7	15.8	Available	Not available	
มี	15.4	10.8	-	1.0	-	-	1.2	1.0	0.1	0.7	-	-	Available	Not available	
ไม่มี	2,180.2	930.4	2.8	201.8	4.5	7.2	346.7	339.3	48.6	70.8	5.7	15.8	Available	Not available	
50 ชั่วโมงขึ้นไป	1,288.8	552.0	6.2	94.7	1.4	2.4	169.4	276.5	37.0	50.8	3.6	2.8	Available	Not available	
มี	1.5	1.3	-	-	-	-	-	0.1	-	-	-	-	Available	Not available	
ไม่มี	1,287.3	550.7	6.2	94.7	1.4	2.4	169.4	276.4	37.0	50.8	3.6	2.8	Available	Not available	
หญิง	4,201.0	1,898.4	2.9	494.2	2.5	5.4	98.1	695.3	8.6	311.3	4.8	44.9	TOTAL (FEMALE)	Available	
มี	62.4	49.4	-	4.1	-	0.6	0.4	1.4	-	3.1	-	-	Available	Not available	
ไม่มี	4,138.6	1,849.0	2.9	490.1	2.5	4.8	97.7	693.8	8.6	308.2	4.8	44.9	Not available	With job not work	
มีงานประจำแต่ไม่ได้ทำงาน	100.0	93.2	-	1.1	-	-	0.8	0.4	0.1	1.5	-	1.8	Available	Not available	
มี	10.9	9.5	-	0.9	-	-	-	-	-	0.5	-	-	Available	Not available	
ไม่มี	89.1	83.8	-	0.2	-	-	0.8	0.4	0.1	1.0	-	1.8	Available	Not available	
1-9 ชั่วโมง	28.2	20.4	-	2.7	-	-	1.3	1.1	-	1.1	0.1	-	Available	Not available	
มี	3.5	3.4	-	-	-	-	-	-	-	0.1	-	-	Available	Not available	
ไม่มี	24.7	17.0	-	2.7	-	-	1.3	1.1	-	1.0	0.1	-	Available	Not available	
10-19 ชั่วโมง	150.0	90.7	-	14.2	-	0.4	4.3	10.3	-	6.4	-	1.0	Available	Not available	
มี	12.9	9.2	-	1.9	-	-	0.4	0.8	-	-	-	-	Available	Not available	
ไม่มี	137.2	81.6	-	12.2	-	0.4	3.9	9.5	-	6.4	-	1.0	Available	Not available	
20-29 ชั่วโมง	374.7	264.1	0.4	32.4	-	0.3	1.7	21.0	1.9	13.5	0.2	1.2	Available	Not available	
มี	10.8	8.2	-	0.7	-	-	-	-	-	1.8	-	-	Available	Not available	
ไม่มี	363.9	255.9	0.4	31.7	-	0.3	1.7	21.0	1.9	11.6	0.2	1.2	Available	Not available	
30-34 ชั่วโมง	281.4	178.4	-	39.5	0.2	-	2.3	22.4	-	17.3	0.4	3.0	Available	Not available	
มี	9.2	6.8	-	0.1	-	-	-	0.6	-	-	-	-	Available	Not available	
ไม่มี	272.2	171.6	-	39.4	0.2	-	2.3	21.8	-	17.3	0.4	3.0	Available	Not available	
35-39 ชั่วโมง	674.1	254.6	0.4	60.7	1.0	2.0	3.7	48.6	2.1	28.6	0.7	10.8	Available	Not available	
มี	2.5	1.8	-	-	-	-	-	-	-	0.7	-	-	Available	Not available	
ไม่มี	671.6	252.8	0.4	60.7	1.0	2.0	3.7	48.6	2.1	27.9	0.7	10.8	Available	Not available	
40-49 ชั่วโมง	1,704.5	708.8	1.7	251.0	0.6	0.6	62.8	298.5	2.3	141.1	2.8	22.9	Available	Not available	
มี	11.6	10.0	-	-	-	0.6	-	-	-	-	-	-	Available	Not available	
ไม่มี	1,692.9	698.9	1.7	251.0	0.6	1.4	62.8	298.5	2.3	141.1	2.8	22.9	Available	Not available	
50 ชั่วโมงขึ้นไป	888.1	288.2	0.4	92.8	0.7	0.7	21.2	293.0	2.3	101.8	0.6	4.2	Available	Not available	
มี	1.0	0.5	-	0.5	-	-	-	-	-	-	-	-	Available	Not available	
ไม่มี	887.0	287.7	0.4	92.3	0.7	0.7	21.2	293.0	2.3	101.8	0.6	4.2	Available	Not available	

ตารางที่ 10 จำนวนผู้จ้างงานทำ จำนวนตามอุตสาหกรรม จำนวนชั่วโมงทำงานต่อสัปดาห์ การมีเวลาพักผ่อนและต้องทำงานเพิ่มขึ้น และเพศ ภาคตะวันออกเฉียงเหนือ (ต่อ)  
TABLE 10 EMPLOYED PERSONS BY INDUSTRY, HOURS WORKED PER WEEK, AVAILABILITY FOR ADDITIONAL WORK AND SEX, NORTHEASTERN REGION (Contd.)

จำนวนชั่วโมงทำงาน เพศ และ การมีเวลาพักผ่อน และต้องทำงานเพิ่มขึ้น	กิจกรรม อสังหาริมทรัพย์ Real estate activities	กิจกรรมทางวิชาชีพ วิทยาศาสตร์ Professional/scientific technical activities	การบริหารสนับสนุน และใช้กับประเทศ Administrative and support service activities	การบริหารราชการ ปกครองประเทศ Public admin- istration defence	อุตสาหกรรม (ต่อ) การศึกษา Education	Industry (Contd.) กิจกรรมด้านสุขภาพ งานสังคมสงเคราะห์ Health and social work	ศิลปะ ความบันเทิง และนันทนาการ Art, entertainment and recreation	บริการด้านอื่นๆ Other service	งานในครัวเรือน ส่วนบุคคล Activities of household	กิจกรรมของ องค์กร Extra- territorial	ไม่ทราบ Unknown	HOURS WORKED, SEX AND AVAILABILITY FOR ADDITIONAL WORK	
												TOTAL (MALE)	TOTAL (FEMALE)
ชาย	6.3	19.9	24.7	330.8	128.3	46.5	42.5	68.3	8.8	-	-	Available	Available
มี	-	1.0	-	1.8	0.5	-	-	0.3	0.5	-	-	Not available	Not available
ไม่มี	6.3	18.9	24.7	329.0	127.8	46.5	42.5	68.0	8.3	-	-	With job not work	With job not work
มีงานประจำคนไม่ได้ทำงาน	0.2	-	-	0.3	-	0.2	-	0.2	-	-	-	Available	Available
มี	-	-	-	-	-	-	-	-	-	-	-	Not available	Not available
1-9 ชั่วโมง	0.2	-	-	0.3	-	0.2	-	0.2	-	-	-	Available	Available
มี	-	-	-	-	-	-	-	-	-	-	-	Not available	Not available
10-19 ชั่วโมง	-	-	-	0.8	-	-	-	-	-	-	-	Available	Available
มี	-	-	-	-	-	-	-	-	-	-	-	Not available	Not available
ไม่มี	-	1.7	4.5	10.0	6.4	1.5	4.3	2.4	0.4	-	-	Available	Available
มี	-	-	-	-	-	-	-	-	-	-	-	Not available	Not available
ไม่มี	-	1.7	4.5	10.0	6.4	1.5	4.3	2.1	0.4	-	-	Available	Available
20-29 ชั่วโมง	1.1	-	0.5	20.0	11.9	0.3	5.8	6.9	0.2	-	-	Available	Available
มี	-	-	-	0.6	-	-	-	-	-	-	-	Not available	Not available
ไม่มี	-	-	0.5	19.4	11.9	0.3	5.8	6.9	0.2	-	-	Available	Available
30-34 ชั่วโมง	1.1	-	1.2	5.6	2.5	0.1	0.4	7.2	0.6	-	-	Available	Available
มี	-	-	-	0.5	-	-	-	-	-	-	-	Not available	Not available
ไม่มี	-	-	1.2	5.1	2.5	0.1	0.4	7.2	0.6	-	-	Available	Available
35-39 ชั่วโมง	0.7	3.5	1.2	167.4	72.2	18.6	8.7	3.4	1.1	-	-	Available	Available
มี	-	-	-	0.4	0.5	-	-	-	-	-	-	Not available	Not available
ไม่มี	-	-	1.2	167.0	71.7	18.6	8.7	3.4	1.1	-	-	Available	Available
40-49 ชั่วโมง	0.7	3.5	1.2	167.0	71.7	18.6	8.7	3.4	1.1	-	-	Available	Available
มี	-	-	8.1	92.4	32.6	15.0	12.3	28.7	5.0	-	-	Available	Available
ไม่มี	-	-	8.1	92.2	32.6	15.0	12.3	28.7	5.0	-	-	Available	Available
1.9	1.9	11.4	8.1	92.2	32.6	15.0	12.3	28.7	4.5	-	-	Available	Available
1.4	1.4	1.1	9.3	34.4	2.7	10.7	11.1	19.6	1.7	-	-	Available	Available
มี	-	-	-	0.1	-	-	-	-	-	-	-	Not available	Not available
ไม่มี	-	-	9.3	34.3	2.7	10.7	11.1	19.6	1.7	-	-	Available	Available
หญิง	4.1	10.5	12.3	142.2	203.1	121.6	36.0	75.6	29.5	-	-	Available	Available
มี	-	-	0.4	0.9	0.1	-	0.1	1.4	0.5	-	-	Not available	Not available
ไม่มี	4.1	10.5	11.9	141.2	203.0	121.6	35.9	74.2	29.0	-	-	With job not work	With job not work
มีงานประจำคนไม่ได้ทำงาน	-	-	-	0.4	0.2	0.5	-	-	-	-	-	Available	Available
มี	-	-	-	-	-	-	-	-	-	-	-	Not available	Not available
ไม่มี	-	-	-	0.4	0.2	0.5	-	-	-	-	-	Available	Available
1-9 ชั่วโมง	-	0.2	-	0.5	0.6	0.5	-	-	-	-	-	Available	Available
มี	-	-	-	-	-	-	-	-	-	-	-	Not available	Not available
ไม่มี	-	-	-	0.5	0.6	0.5	-	-	-	-	-	Available	Available
10-19 ชั่วโมง	-	0.2	-	0.5	0.6	0.5	-	-	-	-	-	Available	Available
มี	-	-	0.4	8.9	10.1	2.6	0.2	0.2	0.4	-	-	Available	Available
ไม่มี	-	-	0.4	8.9	10.1	2.6	0.1	0.2	0.3	-	-	Available	Available
20-29 ชั่วโมง	0.6	0.9	0.6	8.9	13.4	5.1	2.7	2.1	3.9	-	-	Available	Available
มี	-	-	-	-	-	-	-	-	0.1	-	-	Not available	Not available
ไม่มี	-	-	0.6	8.9	13.4	5.1	2.7	2.1	3.7	-	-	Available	Available
30-34 ชั่วโมง	0.3	0.1	0.6	1.5	3.8	0.3	2.8	5.4	3.1	-	-	Available	Available
มี	-	-	-	-	-	-	-	-	0.3	-	-	Not available	Not available
ไม่มี	-	-	0.6	1.5	3.8	0.3	2.8	4.0	2.8	-	-	Available	Available
35-39 ชั่วโมง	1.3	3.5	1.0	76.9	121.1	48.3	3.1	4.5	1.4	-	-	Available	Available
มี	-	-	-	-	-	-	-	-	-	-	-	Not available	Not available
ไม่มี	-	-	1.0	76.9	121.1	48.3	3.1	4.5	1.4	-	-	Available	Available
40-49 ชั่วโมง	1.2	4.4	5.1	37.6	52.5	42.8	10.4	38.9	17.1	-	-	Available	Available
มี	-	-	0.1	0.9	0.1	-	-	-	-	-	-	Not available	Not available
ไม่มี	-	-	5.0	36.6	52.4	42.8	10.4	38.9	17.1	-	-	Available	Available
50 ชั่วโมงขึ้นไป	0.7	1.3	4.6	7.5	1.6	21.5	16.8	24.5	3.6	-	-	Available	Available
มี	-	-	-	-	-	-	-	-	-	-	-	Not available	Not available
ไม่มี	-	-	4.6	7.5	1.6	21.5	16.8	24.5	3.6	-	-	Available	Available

ตารางที่ 10 จำนวนผู้ปฏิบัติงาน จำนวนคนอุตสาหกรรม จำนวนชั่วโมงทำงานต่อสัปดาห์ การมีเวลาหรือพอดต้องการทำงานเพิ่มขึ้น เพศ และเขตการปกครอง ภาคตะวันออกเฉียงเหนือ  
 TABLE 10 EMPLOYED PERSONS BY INDUSTRY, HOURS WORKED PER WEEK, AVAILABILITY FOR ADDITIONAL WORK, SEX AND AREA, NORTHEASTERN REGION

ไตรมาสที่ 1/2557 : Quarter 1/2014 หน่วยเป็นพัน : In Thousands

จำนวนชั่วโมงทำงาน เพศ และ การมีเวลาหรือพอด และต้องการทำงานเพิ่มขึ้น	ในเขตเทศบาล MUNICIPAL AREA														TOTAL (MALE)
	รวม	เกษตรกรรม การป่าไม้ และการประมง และเหมืองหิน	การทำ เหมืองแร่ และเหมืองหิน	การผลิต Manufac- turing	ไฟฟ้า ก๊าซ ไอน้ำระบบปรับอากาศ	การจัดหา น้ำบำบัดน้ำเสีย และประปา	การก่อสร้าง Construction	อุตสาหกรรม การขนส่ง และ การขนส่ง	การขนส่ง สถานที่สินค้า Transportation	บริการด้านอาหาร Accommodation and food service	ข้อมูลข่าวสาร และการสื่อสาร Information	กิจกรรมการเงินและ การประกันภัย Financial intermediation	Hours worked SEX AND AVAILABILITY FOR ADDITIONAL WORK		
ยอดรวม (ชาย)	1,494.0	493.5	3.0	112.2	12.2	5.8	152.8	291.7	40.7	76.3	7.8	15.4	15.4		
มี	12.9	9.0	-	0.5	-	-	0.2	1.1	0.1	0.7	0.1	-	Available		
ไม่มี	1,481.1	484.5	3.0	111.7	12.2	5.8	152.5	290.6	40.7	75.6	7.7	15.4	Not available		
มีงานประจำแต่ไม่ได้ทำงาน	35.5	32.8	-	0.2	-	-	0.4	0.9	0.3	-	-	-	With job not worf		
มี	2.5	2.5	-	-	-	-	-	-	-	-	-	-	Available		
ไม่มี	33.0	30.4	-	0.2	-	-	0.4	0.9	0.3	-	-	-	Not available		
1-9 ชั่วโมง	4.4	2.8	-	0.6	-	-	0.2	0.2	-	0.5	0.1	-	1-9 hours		
มี	0.6	0.4	-	-	-	-	-	0.1	-	-	0.1	-	Available		
ไม่มี	3.8	2.3	-	0.6	-	-	0.2	0.1	-	0.5	-	-	Not available		
10-19 ชั่วโมง	27.7	12.7	-	1.6	-	0.2	1.2	1.9	1.3	0.8	-	0.1	10-19 hours		
มี	1.6	1.2	-	-	-	-	0.1	-	-	-	-	-	Available		
ไม่มี	26.2	11.5	-	1.6	-	0.2	1.1	1.9	1.3	0.8	-	0.1	Not available		
20-29 ชั่วโมง	101.6	58.9	-	6.0	0.1	0.1	5.2	9.7	3.2	1.6	0.1	1.5	20-29 hours		
มี	2.8	2.1	-	0.2	-	-	0.2	0.3	-	-	-	-	Available		
ไม่มี	98.8	56.7	-	5.8	0.1	0.1	5.0	9.4	3.2	1.6	0.1	1.5	Not available		
30-34 ชั่วโมง	64.2	35.3	-	4.2	-	-	5.5	10.6	0.8	1.8	0.3	-	30-34 hours		
มี	0.6	0.5	-	0.1	-	-	-	-	-	-	-	-	Available		
ไม่มี	63.6	34.8	-	4.1	-	-	5.5	10.6	0.8	1.8	0.3	-	Not available		
35-39 ชั่วโมง	243.7	51.5	0.3	9.9	10.7	2.5	6.6	16.4	7.0	7.5	2.8	3.8	35-39 hours		
มี	1.6	0.7	-	0.2	-	-	-	0.2	-	-	-	-	Available		
ไม่มี	242.0	50.8	0.3	9.8	10.7	2.5	6.6	16.3	7.0	7.5	2.8	3.8	Not available		
40-49 ชั่วโมง	664.7	196.7	1.6	63.7	1.0	2.5	90.8	151.6	16.3	38.8	2.7	8.3	40-49 hours		
มี	3.0	1.6	-	-	-	-	-	0.4	0.1	0.7	-	-	Available		
ไม่มี	661.7	195.1	1.6	63.7	1.0	2.5	90.8	151.1	16.3	38.1	2.7	8.3	Not available		
50 ชั่วโมงขึ้นไป	352.2	102.9	1.1	25.9	0.4	0.6	42.9	100.5	11.7	25.4	1.8	1.7	50 hours and ov		
มี	0.2	-	-	-	-	-	-	0.1	-	-	-	-	Available		
ไม่มี	352.0	102.9	1.1	25.9	0.4	0.6	42.9	100.4	11.7	25.4	1.8	1.7	Not available		

ตารางที่ 10 จำนวนผู้จ้างงานที่ จำแนกตามอุตสาหกรรม จำนวนชั่วโมงทำงานต่อสัปดาห์ การมีเวลาเหลือพอและต้องการทำงานเพิ่มขึ้น เขต และเขตการปกครอง ภาคตะวันออกเฉียงเหนือ (ต่อ)  
 TABLE 10 EMPLOYED PERSONS BY INDUSTRY, HOURS WORKED PER WEEK, AVAILABILITY FOR ADDITIONAL WORK, SEX AND AREA, NORTHEASTERN REGION (Contd.)

ไตรมาสที่ 1/2557 : Quarter 1/2014

ในเขตเทศบาล MUNICIPAL AREA

หน่วยเป็นพัน : In Thousands

จำนวนชั่วโมงทำงาน เพศ และ การมีเวลาเหลือพอ และต้องการทำงานเพิ่มขึ้น	รวม	อุตสาหกรรม Industry										ข้อมูลข่าวสาร และการสื่อสาร Information and communication	ที่พักแรมและ บริการด้านอาหาร Accommodation and food service	กิจการบริการเงินและ การประกันภัย Financial intermediation	HOURS WORKED, SEX AND AVAILABILITY FOR ADDITIONAL WORK
		เกษตรกรรม และการประมง และเหมืองหิน Agriculture Mining and quarrying	การทำ เหมืองแร่ และเหมืองหิน Mining and quarrying	การผลิต ไฟฟ้า ก๊าซ ไอน้ำระบบปรับอากาศ Electricity and thermal power generation	การจัดหา น้ำ บ้านเรือน และประปา Water supply and sanitation	การก่อสร้าง Construction	การขนส่ง การขนส่ง สถานที่สินค้า Transportation and storage	การขนส่ง และ การขนส่ง สถานที่สินค้า Transportation and storage	การขนส่ง และ การขนส่ง สถานที่สินค้า Transportation and storage	การขนส่ง และ การขนส่ง สถานที่สินค้า Transportation and storage	การขนส่ง และ การขนส่ง สถานที่สินค้า Transportation and storage				
ยอดรวม (หญิง)	1,262.6	359.7	1.6	133.5	1.2	3.4	24.8	282.4	6.1	134.8	2.3	15.6	TOTAL (FEMALE)		
มี	4.3	3.2	-	0.1	-	-	-	-	-	0.1	-	-	Available		
ไม่มี	1,258.3	356.5	1.6	133.4	1.2	3.4	24.8	282.4	6.1	134.8	2.3	15.6	Not available		
มีงานประจำแต่ไม่ได้ทำงาน	17.6	16.1	-	0.2	-	-	-	0.2	0.1	0.1	-	0.4	With job not working		
มี	0.8	0.8	-	-	-	-	-	-	-	-	-	-	Available		
ไม่มี	16.8	15.3	-	0.2	-	-	-	0.2	0.1	0.1	-	0.4	Not available		
1-9 ชั่วโมง	5.4	2.8	-	1.4	-	-	0.1	-	-	0.6	0.1	-	1-9 hours		
มี	0.7	0.6	-	-	-	-	-	-	-	0.1	-	-	Available		
ไม่มี	4.7	2.3	-	1.4	-	-	0.1	-	-	0.5	0.1	-	Not available		
10-19 ชั่วโมง	24.4	10.6	-	1.3	-	0.4	0.1	2.0	-	1.4	-	0.6	10-19 hours		
มี	1.0	0.5	-	-	-	-	-	-	-	-	-	-	Available		
ไม่มี	23.4	10.1	-	1.3	-	0.4	0.1	2.0	-	1.4	-	0.6	Not available		
20-29 ชั่วโมง	91.1	53.4	-	7.0	-	0.3	0.8	11.0	0.1	6.2	-	0.4	20-29 hours		
มี	0.8	0.7	-	-	-	-	-	-	-	-	-	-	Available		
ไม่มี	90.2	52.6	-	7.0	-	0.3	0.8	11.0	0.1	6.2	-	0.4	Not available		
30-34 ชั่วโมง	64.6	30.3	-	7.5	0.2	-	1.1	10.9	-	8.3	0.4	0.3	30-34 hours		
มี	0.4	0.3	-	0.1	-	-	-	-	-	-	-	-	Available		
ไม่มี	64.2	30.1	-	7.4	0.2	-	1.1	10.9	-	8.3	0.4	0.3	Not available		
35-39 ชั่วโมง	238.6	49.2	0.4	14.4	1.0	1.5	1.0	21.2	2.1	12.3	0.7	3.4	35-39 hours		
มี	0.1	0.1	-	-	-	-	-	-	-	-	-	-	Available		
ไม่มี	238.5	49.1	0.4	14.4	1.0	1.5	1.0	21.2	2.1	12.3	0.7	3.4	Not available		
40-49 ชั่วโมง	548.3	141.1	1.1	76.9	0.1	1.2	16.4	136.0	1.6	64.8	0.9	9.2	40-49 hours		
มี	0.5	0.3	-	-	-	-	-	-	-	-	-	-	Available		
ไม่มี	547.8	140.9	1.1	76.9	0.1	1.2	16.4	136.0	1.6	64.8	0.9	9.2	Not available		
50 ชั่วโมงขึ้นไป	272.7	56.1	0.1	24.9	-	0.1	5.3	101.0	2.3	41.2	0.2	1.4	50 hours and over		
มี	-	-	-	-	-	-	-	-	-	-	-	-	Available		
ไม่มี	272.7	56.1	0.1	24.9	-	0.1	5.3	101.0	2.3	41.2	0.2	1.4	Not available		

ตารางที่ 10 จำนวนผู้จ้างงานที่ จำแนกตามอุตสาหกรรม จำนวนชั่วโมงทำงานต่อสัปดาห์ การมีเวลาเหลือพอและต้องการทำงานเพิ่มขึ้น เพศ และเขตการปกครอง ภาคตะวันออกเฉียงเหนือ (ต่อ)  
 TABLE 10 EMPLOYED PERSONS BY INDUSTRY, HOURS WORKED PER WEEK, AVAILABILITY FOR ADDITIONAL WORK, SEX AND AREA, NORTHEASTERN REGION (Contd.)

ไตรมาสที่ 1/2557 : Quarter 1/2014  
 ในเขตเทศบาล MUNICIPAL AREA  
 หน่วยเป็นพัน : in Thousands

จำนวนชั่วโมงทำงาน เพศ และ การมีเวลาเหลือพอ และต้องการทำงานเพิ่มขึ้น	อุตสาหกรรม (ต่อ) Industry (Contd.)										กิจกรรมของ องค์กร Extra- territorial	
	กิจกรรม อสังหาริมทรัพย์ Real estate activities	กิจกรรมทางวิชาชีพ วิทย์และเทคโนโลยี Professional, scientific technical activities	การบริหารสนับสนุน และป้องกันประเทศ Administrative and support service activities	การบริหารราชการ ป้องกันประเทศ Public admin- istration defence	การศึกษา Education	กิจการด้านสุขภาพ งานสังคมสงเคราะห์ Health and social work	ศิลปะ ความบันเทิง และนันทนาการ Art, entertainment	บริการ ด้านอื่นๆ Other service	งานในครัวเรือน ส่วนบุคคล Activities of household	กิจกรรมของ องค์กร Extra- territorial		ไม่ทราบ Unknown
ยอดรวม (ชาย)	4.5	8.4	8.7	136.4	60.9	23.6	9.7	28.3	2.1	-	-	TOTAL (MALE)
มี	-	-	-	0.4	0.5	-	-	0.3	-	-	-	Available
ไม่มี	4.5	8.4	8.7	136.0	60.4	23.6	9.7	28.0	2.1	-	-	Not available
มีงานประจำเต็มได้ทำงาน	0.2	-	-	0.3	-	0.2	-	0.2	-	-	-	With job not work
มี	-	-	-	-	-	-	-	-	-	-	-	Available
ไม่มี	0.2	-	-	0.3	-	0.2	-	0.2	-	-	-	Not available
1-9 ชั่วโมง	-	-	-	-	-	-	-	-	-	-	-	1-9 hours
มี	-	-	-	-	-	-	-	-	-	-	-	Available
ไม่มี	-	-	-	-	-	-	-	-	-	-	-	Not available
10-19 ชั่วโมง	-	0.2	-	3.2	2.1	1.0	0.4	0.8	0.2	-	-	10-19 hours
มี	-	-	-	-	-	-	-	0.3	-	-	-	Available
ไม่มี	-	0.2	-	3.2	2.1	1.0	0.4	0.6	0.2	-	-	Not available
20-29 ชั่วโมง	1.1	-	-	7.4	4.5	-	0.8	1.3	0.2	-	-	20-29 hours
มี	-	-	-	-	-	-	-	-	-	-	-	Available
ไม่มี	1.1	-	-	7.4	4.5	-	0.8	1.3	0.2	-	-	Not available
30-34 ชั่วโมง	0.5	1.0	-	1.1	1.7	0.1	0.1	1.2	-	-	-	30-34 hours
มี	-	-	-	-	-	-	-	-	-	-	-	Available
ไม่มี	0.5	1.0	-	1.1	1.7	0.1	0.1	1.2	-	-	-	Not available
35-39 ชั่วโมง	0.7	1.2	0.6	73.2	35.4	10.6	0.4	2.5	0.2	-	-	35-39 hours
มี	-	-	-	0.1	0.5	-	-	-	-	-	-	Available
ไม่มี	0.7	1.2	0.6	73.0	34.9	10.6	0.4	2.5	0.2	-	-	Not available
40-49 ชั่วโมง	0.7	4.8	5.2	37.2	15.5	8.8	4.5	12.4	1.6	-	-	40-49 hours
มี	-	-	-	0.2	-	-	-	-	-	-	-	Available
ไม่มี	0.7	4.8	5.2	37.0	15.5	8.8	4.5	12.4	1.6	-	-	Not available
50 ชั่วโมงขึ้นไป	1.4	1.1	2.9	14.1	1.7	2.9	3.5	9.8	-	-	-	50 hours and ove
มี	-	-	-	0.1	-	-	-	-	-	-	-	Available
ไม่มี	1.4	1.1	2.9	14.0	1.7	2.9	3.5	9.8	-	-	-	Not available

ตารางที่ 10 จำนวนผู้จ้างงานที่ จำแนกตามอุตสาหกรรม จำนวนชั่วโมงทำงานต่อสัปดาห์ การมีเวลาเหลือพอและต้องการทำงานเพิ่มขึ้น เพศ และเขตการปกครอง ภาคตะวันออกเฉียงเหนือ (ต่อ)  
 TABLE 10 EMPLOYED PERSONS BY INDUSTRY, HOURS WORKED PER WEEK, AVAILABILITY FOR ADDITIONAL WORK, SEX AND AREA, NORTHEASTERN REGION (Contd.)

หน่วยเป็นพัน : in Thousands

จำนวนชั่วโมงทำงาน เพศ และ การมีเวลาเหลือพอ และต้องการทำงานเพิ่มขึ้น	ในเขตเทศบาล MUNICIPAL AREA											กิจกรรมของ องค์กร Extra- territorial
	อุตสาหกรรม (หญิง)	กิจกรรม อสังหาริมทรัพย์ Real estate activities	กิจกรรมทางวิชาชีพ วิทยุและเทคโนโลยี Professional/Scientific technical activities	การบริหารสนับสนุน และป้องกันประเทศ Administrative and support service activities	การบริหารราชการ ป้องกันประเทศ Public admin- istration defence	การศึกษา Education	กิจกรรมด้านสุขภาพ งานสังคมสงเคราะห์ Health and social work	ศิลปะ ความบันเทิง และนันทนาการ Art, entertainment	บริการด้านอื่นๆ Other service	งานในครัวเรือน ส่วนบุคคล Activities of household	กิจกรรมของ องค์กร Extra- territorial	
มี	3.4	3.4	6.1	5.8	62.4	94.8	65.4	8.7	36.4	14.1	-	TOTAL (FEMALE)
ไม่มี	-	-	-	0.4	0.1	0.1	-	0.1	-	0.3	-	Available
ไม่มี	3.4	3.4	6.1	5.4	62.3	94.7	65.4	8.6	36.4	13.9	-	Not available
มีงานประจำแต่ไม่ได้ทำงาน	-	-	-	-	0.2	0.2	0.2	-	-	-	-	With job not work
มี	-	-	-	-	-	-	-	-	-	-	-	Available
ไม่มี	-	-	-	-	0.2	0.2	0.2	-	-	-	-	Not available
1-9 ชั่วโมง	-	-	-	-	-	0.1	0.3	-	-	-	-	1-9 hours
มี	-	-	-	-	-	-	-	-	-	-	-	Available
ไม่มี	-	-	-	-	-	0.1	0.3	-	-	-	-	Not available
10-19 ชั่วโมง	-	-	-	0.4	3.1	3.0	1.0	0.2	0.1	0.4	-	10-19 hours
มี	-	-	-	0.4	-	-	-	0.1	-	-	-	Available
ไม่มี	-	-	-	-	3.1	3.0	1.0	0.1	0.1	0.3	-	Not available
20-29 ชั่วโมง	0.6	0.6	0.2	-	3.4	4.7	1.4	0.7	0.2	0.7	-	20-29 hours
มี	-	-	-	-	-	-	-	-	-	0.1	-	Available
ไม่มี	0.6	0.6	0.2	-	3.4	4.7	1.4	0.7	0.2	0.6	-	Not available
30-34 ชั่วโมง	0.3	0.3	0.1	-	0.3	2.3	0.1	1.0	0.8	0.7	-	30-34 hours
มี	-	-	-	-	-	-	-	-	-	-	-	Available
ไม่มี	0.3	0.3	0.1	-	0.3	2.3	0.1	1.0	0.8	0.7	-	Not available
35-39 ชั่วโมง	1.3	1.3	2.8	1.0	38.2	60.3	23.3	0.8	3.1	0.7	-	35-39 hours
มี	-	-	-	-	-	-	-	-	-	-	-	Available
ไม่มี	1.3	1.3	2.8	1.0	38.2	60.3	23.3	0.8	3.1	0.7	-	Not available
40-49 ชั่วโมง	0.4	0.4	2.5	2.5	15.0	23.2	25.5	3.5	17.5	9.1	-	40-49 hours
มี	-	-	-	0.1	0.1	0.1	-	-	-	-	-	Available
ไม่มี	0.4	0.4	2.5	2.4	14.8	23.1	25.5	3.5	17.5	9.1	-	Not available
50 ชั่วโมงขึ้นไป	0.7	0.7	0.6	1.9	2.3	1.1	13.7	2.5	14.8	2.5	-	50 hours and ove
มี	-	-	-	-	-	-	-	-	-	-	-	Available
ไม่มี	0.7	0.7	0.6	1.9	2.3	1.1	13.7	2.5	14.8	2.5	-	Not available



ตารางที่ 10 จำนวนผู้มีงานทำ จำนวนตามอุตสาหกรรม จำนวนชั่วโมงทำงานต่อสัปดาห์ การมีเวลาเหลือพอและต้องการทำงานเพิ่มขึ้น เพศ และเขตการปกครอง ภาคตะวันออกเฉียงเหนือ (ต่อ)  
TABLE 10 EMPLOYED PERSONS BY INDUSTRY, HOURS WORKED PER WEEK, AVAILABILITY FOR ADDITIONAL WORK, SEX AND AREA, NORTHEASTERN REGION(Contd.)

ไตรมาสที่ 1/2557 : Quarter 1/2014

นอกระบบเทศบาล : In Thousands

จำนวนชั่วโมงทำงาน เพศ และ การมีเวลาเหลือพอ และต้องการทำงานเพิ่มขึ้น	นอกระบบเทศบาล NON-MUNICIPAL AREA											รวม	อุตสาหกรรม Industry	HOURS WORKED, SEX AND AVAILABILITY FOR ADDITIONAL WORK
	เกษตรกรรม และป่าไม้ และการประมง และเหมืองหิน และเหมืองเกลือ	การทำ เหมืองแร่ และเหมืองหิน และเหมืองเกลือ	การผลิต ไฟฟ้า ก๊าซ ไอน้ำระบบปรับอากาศ	การตัด ไม้ ก๊าซ ไอน้ำระบบปรับอากาศ	การจัดหา น้ำประปา และบำบัดน้ำเสีย	การก่อสร้าง และประปา	อุตสาหกรรม ก่อสร้าง	การขนส่ง และการขนส่ง ทางอากาศ	การขนส่ง ทางบก ทางน้ำ ทางอากาศ	การขนส่ง ทางบก ทางน้ำ ทางอากาศ	ที่พักแรมและ บริการด้านอาหาร และเครื่องดื่ม			
	Total	Agriculture	Mining	Manufacturing	Electricity	Water supply	Construction	Transport, storage	Transport, storage	Accommodation	Information	Financial	TOTAL (MALE)	
ยอดรวม (ชาย)	3,825.7	2,040.7	8.2	283.6	8.4	12.5	468.7	444.2	76.1	70.9	5.0	14.0	14.0	
มี	82.7	70.5	-	2.3	-	-	5.5	1.6	-	-	-	-	Available	
ไม่มี	3,743.0	1,970.2	8.2	281.3	8.4	12.5	463.2	442.6	76.1	70.9	5.0	14.0	Not available	
มีงานประจำแต่ไม่ได้ทำงาน	130.7	123.2	0.2	1.9	-	-	1.3	4.0	-	-	-	-	With job not work	
มี	15.0	15.0	-	-	-	-	-	-	-	-	-	-	Available	
ไม่มี	115.7	108.2	0.2	1.9	-	-	1.3	4.0	-	-	-	-	Not available	
1-9 ชั่วโมง	26.7	19.5	0.7	-	-	-	2.4	1.9	-	1.4	-	-	1-9 hours	
มี	2.9	2.3	-	-	-	-	0.6	-	-	-	-	-	Available	
ไม่มี	23.9	17.3	0.7	-	-	-	1.9	1.9	-	1.4	-	-	Not available	
10-19 ชั่วโมง	141.8	75.9	-	12.2	-	0.9	14.1	10.9	3.4	1.0	-	0.2	10-19 hours	
มี	16.2	14.5	-	1.0	-	-	0.7	-	-	-	-	-	Available	
ไม่มี	125.6	61.5	-	11.2	-	0.9	13.4	10.9	3.4	1.0	-	0.2	Not available	
20-29 ชั่วโมง	356.5	244.6	1.0	16.3	-	2.2	28.3	22.6	6.8	3.1	0.2	-	20-29 hours	
มี	21.4	16.0	-	1.3	-	-	3.0	0.5	-	-	-	-	Available	
ไม่มี	335.2	228.6	1.0	15.0	-	2.2	25.2	22.2	6.8	3.1	0.2	-	Not available	
30-34 ชั่วโมง	233.3	149.3	-	23.9	0.5	0.6	18.7	16.2	4.7	5.4	-	-	30-34 hours	
มี	5.5	5.1	-	-	-	-	-	-	-	-	-	-	Available	
ไม่มี	227.7	144.3	-	23.9	0.5	0.6	18.7	16.2	4.7	5.4	-	-	Not available	
35-39 ชั่วโมง	469.4	234.5	-	22.4	3.4	2.3	20.3	23.9	3.6	2.0	-	5.2	35-39 hours	
มี	8.0	7.1	-	-	-	-	-	0.6	-	-	-	-	Available	
ไม่มี	461.4	227.4	-	22.4	3.4	2.3	20.3	23.3	3.6	2.0	-	5.2	Not available	
40-49 ชั่วโมง	1,530.8	744.5	1.3	138.1	3.5	4.7	257.1	188.7	32.3	32.7	3.0	7.5	40-49 hours	
มี	12.4	9.2	-	-	-	-	1.2	0.5	-	-	-	-	Available	
ไม่มี	1,518.5	735.3	1.3	138.1	3.5	4.7	255.9	188.2	32.3	32.7	3.0	7.5	Not available	
50 ชั่วโมงขึ้นไป	936.6	449.1	5.1	68.8	1.0	1.8	126.5	176.0	25.3	25.5	1.8	1.1	50 hours and over	
มี	1.3	1.3	-	-	-	-	-	-	-	-	-	-	Available	
ไม่มี	935.2	447.8	5.1	68.8	1.0	1.8	126.5	176.0	25.3	25.5	1.8	1.1	Not available	

ตารางที่ 10 จำนวนผู้มีงานทำ จำนวนตามอุตสาหกรรม จำนวนชั่วโมงทำงานต่อสัปดาห์ การมีเวลาเหลือพอและต้องการทำงานเพิ่มขึ้น เขต และเขตการปกครอง ภาคตะวันออกเฉียงเหนือ (ต่อ)  
 TABLE 10 EMPLOYED PERSONS BY INDUSTRY, HOURS WORKED PER WEEK, AVAILABILITY FOR ADDITIONAL WORK, SEX AND AREA, NORTHEASTERN REGION(Contd.)

ไตรมาสที่ 1/2557 : Quarter 1/2014

หน่วยเป็นพัน : In Thousands

จำนวนชั่วโมงทำงาน เพศ และ การมีเวลาเหลือพอ และต้องการทำงานเพิ่มขึ้น	นอกเขตเทศบาล NON-MUNICIPAL AREA											รวม	HOURS WORKED, SEX AND AVAILABILITY FOR ADDITIONAL WORK
	เกษตรกรรม การป่าไม้ และการประมง และเหมืองหิน Agriculture Mining	การทำ เหมืองแร่ และเหมืองหิน Mining	การผลิต ไฟฟ้า ก๊าซ ไอน้ำระบบปรับอากาศ Electricity	การจัดหา น้ำประปา และบำบัดน้ำเสีย Water supply sewerage, waste	ก่อสร้าง Construction	อุตสาหกรรม การขนส่ง การขนถ่าย การขนส่ง การขนถ่าย การขนถ่าย Transport, storage	การขนส่ง และ การขนถ่าย การขนถ่าย การขนถ่าย การขนถ่าย การขนถ่าย Transportation and storage	ที่พักแรมและ บริการด้านอาหาร Accommodation and food service	ข้อมูลข่าวสาร และการสื่อสาร Information and communication	บริการทางการเงินและ การประกันภัย Financial intermediation	รวม		
ยอดรวม (หญิง)	1,538.7	1.3	360.7	1.3	1.9	73.3	412.9	2.5	176.5	2.5	29.3	29.3	TOTAL (FEMALE)
มี	46.2	-	4.0	-	0.6	0.4	1.4	-	3.1	-	-	-	Available
ไม่มี	1,492.5	1.3	356.7	1.3	1.4	72.9	411.4	2.5	173.4	2.5	29.3	29.3	Not available
มีงานประจำแต่ไม่ได้ทำงาน	77.1	-	0.9	-	-	0.8	0.3	-	1.5	-	1.4	1.4	With job not work
มี	8.7	-	0.9	-	-	-	-	-	0.5	-	-	-	Available
ไม่มี	68.4	-	-	-	-	0.8	0.3	-	1.0	-	1.4	1.4	Not available
1-9 ชั่วโมง	17.6	-	1.4	-	-	1.1	1.1	-	0.5	-	-	-	1-9 hours
มี	2.9	-	-	-	-	-	-	-	-	-	-	-	Available
ไม่มี	14.7	-	1.4	-	-	1.1	1.1	-	0.5	-	-	-	Not available
10-19 ชั่วโมง	80.1	-	12.8	-	-	4.2	8.3	-	5.0	-	0.5	0.5	10-19 hours
มี	8.7	-	1.9	-	-	0.4	0.8	-	-	-	-	-	Available
ไม่มี	71.4	-	10.9	-	-	3.8	7.5	-	5.0	-	0.5	0.5	Not available
20-29 ชั่วโมง	210.7	0.4	25.4	-	-	0.9	10.0	1.8	7.3	0.2	0.7	0.7	20-29 hours
มี	7.5	-	0.7	-	-	-	-	-	1.8	-	-	-	Available
ไม่มี	203.2	0.4	24.7	-	-	0.9	10.0	1.8	5.5	0.2	0.7	0.7	Not available
30-34 ชั่วโมง	148.1	-	32.0	-	-	1.3	11.5	-	9.0	-	2.7	2.7	30-34 hours
มี	6.5	-	-	-	-	-	0.6	-	-	-	-	-	Available
ไม่มี	141.6	-	32.0	-	-	1.3	10.9	-	9.0	-	2.7	2.7	Not available
35-39 ชั่วโมง	205.4	-	46.3	-	0.5	2.7	27.3	-	16.3	-	7.4	7.4	35-39 hours
มี	1.7	-	-	-	-	-	-	-	0.7	-	-	-	Available
ไม่มี	203.7	-	46.3	-	0.5	2.7	27.3	-	15.6	-	7.4	7.4	Not available
40-49 ชั่วโมง	567.7	0.6	174.1	0.6	0.8	46.4	162.5	0.7	76.4	1.9	13.7	13.7	40-49 hours
มี	9.7	-	-	-	0.6	-	-	-	-	-	-	-	Available
ไม่มี	558.0	0.6	174.1	0.6	0.3	46.4	162.5	0.7	76.4	1.9	13.7	13.7	Not available
50 ชั่วโมงขึ้นไป	232.1	0.3	67.9	0.7	0.6	15.9	192.0	-	60.5	0.4	2.8	2.8	50 hours and over
มี	0.5	-	0.5	-	-	-	-	-	-	-	-	-	Available
ไม่มี	231.5	0.3	67.4	0.7	0.6	15.9	192.0	-	60.5	0.4	2.8	2.8	Not available

ตารางที่ 10 จำนวนผู้มีงานทำ จำนวนชั่วโมงทำงานต่อสัปดาห์ การมีเวลาเหลือพอและต้องการทำงานเพิ่มขึ้น เพศ และเขตการปกครอง ภาคตะวันออกเฉียงเหนือ (ต่อ)  
 TABLE 10 EMPLOYED PERSONS BY INDUSTRY, HOURS WORKED PER WEEK, AVAILABILITY FOR ADDITIONAL WORK, SEX AND AREA, NORTHEASTERN REGION(Contd.)

ไตรมาสที่ 1/2557 : Quarter 1/2014	นอกเขตเทศบาล NON-MUNICIPAL AREA											หน่วยเป็นพัน : in Thousands
	อุตสาหกรรม (ต่อ) Industry (Contd.)											
จำนวนชั่วโมงทำงาน เพศ และ การมีเวลาเหลือพอ และต้องการทำงานเพิ่มขึ้น	กิจกรรม อสังหาริมทรัพย์ Real estate activities	กิจกรรมทางวิชาชีพ วิทย์และเทคโนโลยี Professional/scientific technical activities	การบริหารสนับสนุน และป้องกันประเทศ Administrative and support service activities and support service activities	การบริหารราชการ ป้องกันประเทศ Public admin- istration defence	การศึกษา Education	กิจกรรมด้านสุขภาพ งานสังคมสงเคราะห์ Health and social work	ศิลปะ ความบันเทิง และนันทนาการ Art, entertainment	บริการ ด้านอื่นๆ Other service	งานในครัวเรือน ส่วนบุคคล Activities of household	กิจกรรมของ องค์กร Extra- territorial	ไม่ทราบ Unknown	HOURS WORKED, SEX AND AVAILABILITY FOR ADDITIONAL WORK
ยอดรวม (ชาย)	1.7	11.5	16.0	194.4	67.4	23.0	32.8	40.0	6.7	-	-	TOTAL (MALE)
มี	-	1.0	-	1.3	-	-	-	-	0.5	-	-	Available
ไม่มี	1.7	10.5	16.0	193.1	67.4	23.0	32.8	40.0	6.2	-	-	Not available
มีงานประจำแต่ไม่ได้ทำงาน	-	-	-	-	-	-	-	-	-	-	-	With job not work
มี	-	-	-	-	-	-	-	-	-	-	-	Available
ไม่มี	-	-	-	-	-	-	-	-	-	-	-	Not available
1-9 ชั่วโมง	-	-	-	0.8	-	-	-	-	-	-	-	1-9 hours
มี	-	-	-	-	-	-	-	-	-	-	-	Available
ไม่มี	-	-	-	0.8	-	-	-	-	-	-	-	Not available
10-19 ชั่วโมง	-	1.5	4.5	6.8	4.3	0.6	3.9	1.6	0.2	-	-	10-19 hours
มี	-	-	-	-	-	-	-	-	-	-	-	Available
ไม่มี	-	1.5	4.5	6.8	4.3	0.6	3.9	1.6	0.2	-	-	Not available
20-29 ชั่วโมง	-	-	0.5	12.6	7.4	0.3	5.0	5.6	-	-	-	20-29 hours
มี	-	-	-	0.6	-	-	-	-	-	-	-	Available
ไม่มี	-	-	0.5	12.0	7.4	0.3	5.0	5.6	-	-	-	Not available
30-34 ชั่วโมง	0.6	0.2	1.2	4.4	0.8	-	0.2	6.0	0.6	-	-	30-34 hours
มี	-	-	-	0.5	-	-	-	-	-	-	-	Available
ไม่มี	0.6	0.2	1.2	4.0	0.8	-	0.2	6.0	0.6	-	-	Not available
35-39 ชั่วโมง	-	2.3	0.5	94.2	36.8	8.0	8.3	0.9	0.9	-	-	35-39 hours
มี	-	-	-	0.3	-	-	-	-	-	-	-	Available
ไม่มี	-	2.3	0.5	93.9	36.8	8.0	8.3	0.9	0.9	-	-	Not available
40-49 ชั่วโมง	1.2	7.5	2.9	55.2	17.1	6.2	7.8	16.3	3.4	-	-	40-49 hours
มี	-	1.0	-	-	-	-	-	-	0.5	-	-	Available
ไม่มี	1.2	6.6	2.9	55.2	17.1	6.2	7.8	16.3	2.9	-	-	Not available
50 ชั่วโมงขึ้นไป	-	-	6.4	20.4	1.0	7.9	7.6	9.8	1.7	-	-	50 hours and over
มี	-	-	-	-	-	-	-	-	-	-	-	Available
ไม่มี	-	-	6.4	20.4	1.0	7.9	7.6	9.8	1.7	-	-	Not available

ตารางที่ 10 จำนวนผู้มีงานทำ จำนวนชั่วโมงทำงานต่อสัปดาห์ การมีเวลาเหลือพอและต้องการทำงานเพิ่มขึ้น เพศ และเขตการปกครอง ภาคตะวันออกเฉียงเหนือ (ต่อ)  
 TABLE 10 EMPLOYED PERSONS BY INDUSTRY, HOURS WORKED PER WEEK, AVAILABILITY FOR ADDITIONAL WORK, SEX AND AREA, NORTHEASTERN REGION(Contd.)

จำนวนชั่วโมงทำงาน เพศ และ การมีเวลาเหลือพอ และต้องการทำงานเพิ่มขึ้น	นอกเขตเทศบาล NON-MUNICIPAL AREA											TOTAL (FEMALE)	
	อุตสาหกรรม (ต่อ) Industry (Contd.)												
	กิจกรรม อสังหาริมทรัพย์ Real estate activities	กิจกรรมทางวิชาชีพ วิทย์และเทคโนโลยี Professional, scientific technical activities	การบริหารสนับสนุน และป้องกันประเทศ Administrative Public administration	การศึกษา Education	การบริการสุขภาพ งานสังคมสงเคราะห์ Health and social work	ศิลปะ ความบันเทิง และนันทนาการ Art, entertainment	บริการด้านอื่นๆ Other service	งานในครัวเรือน Activities of household	กิจกรรมของ องค์กร Extra- territorial	ไม่ทราบ Unknown	กิจกรรมของ องค์กร territorial		HOURS WORKED, SEX AND AVAILABILITY FOR ADDITIONAL WORK
ยอดรวม (หญิง)	0.8	4.3	6.5	79.7	108.3	56.2	27.3	39.3	15.4	-	-	-	-
มี	-	-	-	0.8	-	-	-	1.4	0.3	-	-	-	Available
ไม่มี	0.8	4.3	6.5	78.9	108.3	56.2	27.3	37.9	15.1	-	-	-	Not available
มีงานประจำแต่ไม่ได้ทำงาน	-	-	-	0.2	-	0.3	-	-	-	-	-	-	With job not work
มี	-	-	-	-	-	-	-	-	-	-	-	-	Available
ไม่มี	-	-	-	0.2	-	0.3	-	-	-	-	-	-	Not available
1-9 ชั่วโมง	-	0.2	-	0.5	0.5	0.2	-	-	-	-	-	-	1-9 hours
มี	-	-	-	-	-	-	-	-	-	-	-	-	Available
ไม่มี	-	0.2	-	0.5	0.5	0.2	-	-	-	-	-	-	Not available
10-19 ชั่วโมง	-	-	-	5.9	7.1	1.6	-	0.2	-	-	-	-	10-19 hours
มี	-	-	-	-	-	-	-	-	-	-	-	-	Available
ไม่มี	-	-	-	5.9	7.1	1.6	-	0.2	-	-	-	-	Not available
20-29 ชั่วโมง	-	0.7	0.6	5.6	8.7	3.7	2.0	1.9	3.1	-	-	-	20-29 hours
มี	-	-	-	-	-	-	-	-	-	-	-	-	Available
ไม่มี	-	0.7	0.6	5.6	8.7	3.7	2.0	1.9	3.1	-	-	-	Not available
30-34 ชั่วโมง	-	-	0.6	1.2	1.5	0.2	1.9	4.6	2.4	-	-	-	30-34 hours
มี	-	-	-	-	-	-	-	1.4	0.3	-	-	-	Available
ไม่มี	-	-	0.6	1.2	1.5	0.2	1.9	3.2	2.1	-	-	-	Not available
35-39 ชั่วโมง	-	0.7	-	38.7	60.8	25.1	2.3	1.4	0.7	-	-	-	35-39 hours
มี	-	-	-	-	-	-	-	-	-	-	-	-	Available
ไม่มี	-	0.7	-	38.7	60.8	25.1	2.3	1.4	0.7	-	-	-	Not available
40-49 ชั่วโมง	0.8	2.0	2.6	22.6	29.2	17.3	6.9	21.5	8.1	-	-	-	40-49 hours
มี	-	-	-	0.8	-	-	-	-	-	-	-	-	Available
ไม่มี	0.8	2.0	2.6	21.8	29.2	17.3	6.9	21.5	8.1	-	-	-	Not available
50 ชั่วโมงขึ้นไป	-	0.8	2.7	5.2	0.5	7.8	14.3	9.7	1.1	-	-	-	50 hours and over
มี	-	-	-	-	-	-	-	-	-	-	-	-	Available
ไม่มี	-	0.8	2.7	5.2	0.5	7.8	14.3	9.7	1.1	-	-	-	Not available

ไตรมาสที่ 1/2557 : Quarter 1/2014

หน่วยเป็นพัน : in Thousands

ตารางที่ 11 จำนวนผู้มีงานทำ จำนวนชั่วโมงการทำงาน จำนวนชั่วโมงทำงานต่อสัปดาห์ การมีเวลาเหลือพอและต้องการทำงานเพิ่มขึ้น ภาคตะวันออกเฉียงเหนือ

TABLE 11 EMPLOYED PERSONS BY WORK STATUS, HOURS WORKED PER WEEK, AVAILABILITY FOR ADDITIONAL WORK, NORTHEASTERN REGION

ไตรมาสที่ 1/2557 : Quarter 1/2014

หน่วยเป็นพัน : In Thousands

จำนวนชั่วโมงทำงานและ การมีเวลาเหลือพอ และต้องการทำงานเพิ่มขึ้น	รวม	สถานภาพการทำงาน Work Status						Hours Worked, and Availability for Additional Work
		นายจ้าง Employer	ลูกจ้างรัฐบาล Government Employee	ลูกจ้างเอกชน Private Employee	ทำงานส่วนตัว Own Account Worker	ช่วยธุรกิจ ครอบครัว Unpaid Family Worker	การรวมกลุ่ม Producers' Cooperatives	
Total	9,520.7	159.9	1,017.5	2,452.7	3,740.7	2,100.7	49.3	TOTAL
มี	158.0	1.0	3.3	34.4	84.0	35.4	-	Available
ไม่มี	9,362.7	159.0	1,014.2	2,418.3	3,656.7	2,065.3	49.3	Not available
มีงานประจำแต่ไม่ได้ทำงาน	266.1	5.4	1.6	12.6	245.9	0.6	-	With job not work
มี	28.4	1.0	-	0.9	26.5	-	-	Available
ไม่มี	237.8	4.5	1.6	11.7	219.4	0.6	-	Not available
1-9 ชั่วโมง	59.3	1.0	2.2	11.7	26.6	17.8	-	1-9 hours
มี	7.0	-	-	2.1	3.7	1.2	-	Available
ไม่มี	52.3	1.0	2.2	9.6	22.9	16.6	-	Not available
10-19 ชั่วโมง	319.5	5.0	41.4	76.8	103.6	91.7	1.1	10-19 hours
มี	30.6	-	-	9.3	13.5	7.8	-	Available
ไม่มี	288.9	5.0	41.4	67.5	90.0	83.9	1.1	Not available
20-29 ชั่วโมง	832.9	6.4	59.7	136.8	386.4	241.9	1.7	20-29 hours
มี	35.0	-	0.6	9.5	16.0	8.9	-	Available
ไม่มี	797.8	6.4	59.1	127.3	370.4	232.9	1.7	Not available
30-34 ชั่วโมง	578.8	8.8	12.8	133.6	244.8	177.8	1.0	30-34 hours
มี	15.3	-	0.5	4.1	6.9	3.8	-	Available
ไม่มี	563.5	8.8	12.3	129.4	238.0	174.0	1.0	Not available
35-39 ชั่วโมง	1,387.2	10.3	544.2	101.6	409.7	317.0	4.4	35-39 hours
มี	12.1	-	0.9	0.2	5.3	5.8	-	Available
ไม่มี	1,375.1	10.3	543.3	101.4	404.4	311.2	4.4	Not available
40-49 ชั่วโมง	3,900.1	56.9	277.4	1,443.8	1,273.7	820.0	28.1	40-49 hours
มี	27.0	-	1.2	7.0	11.6	7.2	-	Available
ไม่มี	3,873.1	56.9	276.2	1,436.8	1,262.1	812.9	28.1	Not available
50 ชั่วโมงขึ้นไป	2,176.8	66.1	78.1	535.7	1,050.0	433.9	13.0	50 hours and over
มี	2.5	-	0.1	1.3	0.5	0.7	-	Available
ไม่มี	2,174.3	66.1	78.0	534.5	1,049.5	433.2	13.0	Not available



ตารางที่ 11 จำนวนผู้มีงานทำ จำแนกตามสถานภาพการทำงาน จำนวนชั่วโมงทำงานต่อสัปดาห์ การมีเวลาเหลือพอและต้องการทำงานเพิ่มขึ้น เขต และเขตการปกครอง ภาคตะวันออกเฉียงเหนือ (ต่อ)

TABLE 11 EMPLOYED PERSONS BY WORK STATUS, HOURS WORKED PER WEEK, AVAILABILITY FOR ADDITIONAL WORK, SEX AND AREA, NORTHEASTERN REGION (Contd.)

ไตรมาสที่ 1/2557 : Quarter 1/2014

ในเขตเทศบาล MUNICIPAL AREA

หน่วยเป็นพัน : In Thousands

จำนวนชั่วโมงทำงาน เพศ และ การมีเวลาเหลือพอ และต้องการทำงานเพิ่มขึ้น	รวม Total	สถานภาพการทำงาน Work Status						ช่วยเหลือ ครอบครัว Unpaid Family Worker	การรวมกลุ่ม Producers' Cooperatives	HOURS WORKED, SEX AND AVAILABILITY FOR ADDITIONAL WORK
		นายจ้าง Employer	ลูกจ้างรัฐบาล Government Employee	ลูกจ้างเอกชน Private Employee	ทำงานส่วนตัว Own Account Worker	ว่างงาน Unemployed	ว่างงาน Unemployed			
ยอดรวม (ชาย)	1,494.0	45.4	248.7	395.4	620.0	175.1	9.4	TOTAL (MALE)		
มี	12.9	-	1.0	2.4	7.9	1.6	-	Available		
ไม่มี	1,481.1	45.4	247.7	393.0	612.1	173.5	9.4	Not available		
มีงานประจำจำนวนเต็มได้ทำงาน	35.5	0.1	0.5	1.7	33.2	-	-	With job not work		
มี	2.5	-	-	-	2.5	-	-	Available		
ไม่มี	33.0	0.1	0.5	1.7	30.8	-	-	Not available		
1-9 ชั่วโมง	4.4	-	-	0.3	3.1	1.0	-	1-9 hours		
มี	0.6	-	-	-	0.6	-	-	Available		
ไม่มี	3.8	-	-	0.3	2.4	1.0	-	Not available		
10-19 ชั่วโมง	27.7	0.5	6.2	4.7	10.9	5.4	0.1	10-19 hours		
มี	1.6	-	-	0.1	1.3	0.2	-	Available		
ไม่มี	26.2	0.5	6.2	4.6	9.6	5.2	0.1	Not available		
20-29 ชั่วโมง	101.6	0.8	14.2	15.5	56.4	14.7	-	20-29 hours		
มี	2.8	-	-	0.9	1.4	0.5	-	Available		
ไม่มี	98.8	0.8	14.2	14.6	54.9	14.2	-	Not available		
30-34 ชั่วโมง	64.2	1.5	2.3	14.1	36.3	9.4	0.5	30-34 hours		
มี	0.6	-	-	0.3	0.3	-	-	Available		
ไม่มี	63.6	1.5	2.3	13.9	36.0	9.4	0.5	Not available		
35-39 ชั่วโมง	243.7	1.8	138.9	15.1	59.1	28.7	-	35-39 hours		
มี	1.6	-	0.7	0.1	0.4	0.5	-	Available		
ไม่มี	242.0	1.8	138.3	15.0	58.7	28.2	-	Not available		
40-49 ชั่วโมง	664.7	21.7	67.1	262.1	233.0	75.6	5.2	40-49 hours		
มี	3.0	-	0.2	1.0	1.4	0.4	-	Available		
ไม่มี	661.7	21.7	66.8	261.1	231.6	75.3	5.2	Not available		
50 ชั่วโมงขึ้นไป	352.2	19.1	19.5	81.7	188.0	40.2	3.6	50 hours and over		
มี	0.2	-	0.1	0.1	-	-	-	Available		
ไม่มี	352.0	19.1	19.5	81.7	188.0	40.2	3.6	Not available		

ตารางที่ 11 จำนวนผู้มีงานทำ จำนวนชั่วโมงทำงาน จำนวนชั่วโมงทำงานต่อสัปดาห์ การมีเวลาเหลือพอและต้องการทำงานเพิ่มขึ้น เขต และเขตการปกครอง ภาคตะวันออกเฉียงเหนือ (ต่อ)

TABLE 11 EMPLOYED PERSONS BY WORK STATUS, HOURS WORKED PER WEEK, AVAILABILITY FOR ADDITIONAL WORK, SEX AND AREA, NORTHEASTERN REGION (Contd.)

ไตรมาสที่ 1/2557 : Quarter 1/2014

ในเขตเทศบาล MUNICIPAL AREA

หน่วยเป็นพัน : In Thousands

จำนวนชั่วโมงทำงาน เพศ และ การมีเวลาเหลือพอ และต้องการทำงานเพิ่มขึ้น	สถานภาพการทำงาน Work Status							การรวมกลุ่ม Producers' Cooperatives	HOURS WORKED, SEX AND AVAILABILITY FOR ADDITIONAL WORK
	รวม Total	นายจ้าง Employer	ลูกจ้างรัฐบาล Government Employee	ลูกจ้างเอกชน Private Employee	ทำงานส่วนตัว Own Account Worker	ช่วยธุรกิจ ครอบครัว Unpaid Family Worker	Members of Producers' Cooperatives		
ยอดรวม (หญิง)	1,262.6	13.4	222.2	275.2	383.5	366.9	1.4	TOTAL (FEMALE)	
มี	4.3	-	0.2	1.0	2.8	0.3	-	Available	
ไม่มี	1,258.3	13.4	222.0	274.2	380.6	366.6	1.4	Not available	
มีงานประจำจำนวนเต็มได้ทำงาน	17.6	-	0.6	0.6	16.3	-	-	With job not work	
มี	0.8	-	-	-	0.8	-	-	Available	
ไม่มี	16.8	-	0.6	0.6	15.6	-	-	Not available	
1-9 ชั่วโมง	5.4	-	0.3	0.5	2.4	2.2	-	1-9 hours	
มี	0.7	-	-	0.1	0.4	0.1	-	Available	
ไม่มี	4.7	-	0.3	0.4	2.0	2.1	-	Not available	
10-19 ชั่วโมง	24.4	0.1	6.6	3.1	6.3	8.4	-	10-19 hours	
มี	1.0	-	-	0.5	0.5	-	-	Available	
ไม่มี	23.4	0.1	6.6	2.6	5.8	8.4	-	Not available	
20-29 ชั่วโมง	91.1	0.7	9.3	8.8	30.5	41.8	-	20-29 hours	
มี	0.8	-	-	0.1	0.7	0.1	-	Available	
ไม่มี	90.2	0.7	9.3	8.7	29.8	41.7	-	Not available	
30-34 ชั่วโมง	64.6	0.4	2.6	8.9	23.9	28.8	-	30-34 hours	
มี	0.4	-	-	0.1	0.2	0.1	-	Available	
ไม่มี	64.2	0.4	2.6	8.8	23.7	28.7	-	Not available	
35-39 ชั่วโมง	238.6	0.4	127.3	13.7	43.1	54.0	0.2	35-39 hours	
มี	0.1	-	-	0.1	-	-	-	Available	
ไม่มี	238.5	0.4	127.3	13.6	43.1	54.0	0.2	Not available	
40-49 ชั่วโมง	548.3	6.5	59.8	192.4	139.1	149.7	0.8	40-49 hours	
มี	0.5	-	0.2	0.1	0.3	-	-	Available	
ไม่มี	547.8	6.5	59.6	192.3	138.8	149.7	0.8	Not available	
50 ชั่วโมงขึ้นไป	272.7	5.3	15.7	47.2	122.0	82.1	0.4	50 hours and over	
มี	-	-	-	-	-	-	-	Available	
ไม่มี	272.7	5.3	15.7	47.2	122.0	82.1	0.4	Not available	



ตารางที่ 11 จำนวนผู้มีงานทำ จำแนกตามสถานภาพการทำงาน จำนวนชั่วโมงทำงานต่อสัปดาห์ การมีเวลาเหลือพอและต้องการทำงานเพิ่มขึ้น เขต และเขตการปกครอง ภาคตะวันออกเฉียงเหนือ (ต่อ)

TABLE 11 EMPLOYED PERSONS BY WORK STATUS, HOURS WORKED PER WEEK, AVAILABILITY FOR ADDITIONAL WORK, SEX AND AREA, NORTHEASTERN REGION(Contd.)

ไตรมาสที่ 1/2557 : Quarter 1/2014

นอกเขตเทศบาล NON-MUNICIPAL AREA

หน่วยเป็นพัน : in Thousands

จำนวนชั่วโมงทำงาน เพศ และ การมีเวลาเหลือพอ และต้องการทำงานเพิ่มขึ้น	รวม Total	นายจ้าง Employer	ลูกจ้างรัฐบาล Government Employee	สถานภาพการทำงาน Work Status				ช่วยธุรกิจ ครอบครัว Unpaid Family Worker	การรวมกลุ่ม Members of Producers' Cooperatives	HOURS WORKED, SEX AND AVAILABILITY FOR ADDITIONAL WORK
				ลูกจ้างเอกชน Private Employee	Own Account Worker	ทำงานส่วนตัว Own Account Worker	Members of Producers' Cooperatives			
ยอดรวม (ชาย)	3,825.7	84.8	307.4	1,115.4	1,749.3	538.0	30.8	TOTAL (MALE)		
มี	82.7	0.4	1.3	18.7	50.3	12.0	-	Available		
ไม่มี	3,743.0	84.3	306.1	1,096.7	1,699.0	526.0	30.8	Not available		
มีงานประจำแต่ไม่ได้ทำงาน	130.7	4.3	-	7.0	119.4	-	-	With job not work		
มี	15.0	0.4	-	-	14.6	-	-	Available		
ไม่มี	115.7	3.8	-	7.0	104.8	-	-	Not available		
1-9 ชั่วโมง	26.7	1.0	0.8	7.0	11.0	7.0	-	1-9 hours		
มี	2.9	-	-	1.2	1.7	-	-	Available		
ไม่มี	23.9	1.0	0.8	5.8	9.2	7.0	-	Not available		
10-19 ชั่วโมง	141.8	3.5	13.6	46.7	51.5	26.0	0.5	10-19 hours		
มี	16.2	-	-	5.7	8.7	1.8	-	Available		
ไม่มี	125.6	3.5	13.6	41.0	42.8	24.2	0.5	Not available		
20-29 ชั่วโมง	356.5	4.2	19.5	77.6	192.6	61.9	0.7	20-29 hours		
มี	21.4	-	0.6	6.7	9.6	4.5	-	Available		
ไม่มี	335.2	4.2	18.9	70.9	183.0	57.4	0.7	Not available		
30-34 ชั่วโมง	233.3	6.4	5.3	67.8	115.6	38.1	0.2	30-34 hours		
มี	5.5	-	0.5	1.9	3.2	-	-	Available		
ไม่มี	227.7	6.4	4.8	65.9	112.4	38.1	0.2	Not available		
35-39 ชั่วโมง	469.4	7.3	151.0	41.8	185.8	81.9	1.7	35-39 hours		
มี	8.0	-	0.3	-	4.9	2.8	-	Available		
ไม่มี	461.4	7.3	150.7	41.8	180.9	79.1	1.7	Not available		
40-49 ชั่วโมง	1,530.8	23.6	87.8	605.0	592.5	202.9	19.2	40-49 hours		
มี	12.4	-	-	2.6	7.6	2.2	-	Available		
ไม่มี	1,518.5	23.6	87.8	602.4	584.8	200.7	19.2	Not available		
50 ชั่วโมงขึ้นไป	936.6	34.5	29.5	262.7	481.0	120.2	8.6	50 hours and over		
มี	1.3	-	-	0.7	-	0.7	-	Available		
ไม่มี	935.2	34.5	29.5	262.0	481.0	119.6	8.6	Not available		

ตารางที่ 11 จำนวนผู้มีงานทำ จำแนกตามสถานภาพการทำงาน จำนวนชั่วโมงทำงานต่อสัปดาห์ การมีเวลาเหลือพอและต้องการทำงานเพิ่มขึ้น เขต และเขตการปกครอง ภาคตะวันออกเฉียงเหนือ (ต่อ)

TABLE 11 EMPLOYED PERSONS BY WORK STATUS, HOURS WORKED PER WEEK, AVAILABILITY FOR ADDITIONAL WORK, SEX AND AREA, NORTHEASTERN REGION(Contd.)

ไตรมาสที่ 1/2557 : Quarter 1/2014

นอกเขตเทศบาล NON-MUNICIPAL AREA

หน่วยเป็นพัน : In Thousands

จำนวนชั่วโมงทำงาน เพศ และ การมีเวลาเหลือพอ และต้องการทำงานเพิ่มขึ้น	รวม Total	สถานภาพการทำงาน Work Status						การรวมกลุ่ม Members of Producers' Cooperatives	HOURS WORKED, SEX AND AVAILABILITY FOR ADDITIONAL WORK
		นายจ้าง Employer	ลูกจ้างรัฐบาล Government Employee	ลูกจ้างเอกชน Private Employee	Own Account Worker	ช่วยธุรกิจ ครอบครัว Unpaid Family Worker	TOTAL (FEMALE)		
ยอดรวม (หญิง)	2,998.5	16.3	239.2	666.6	988.0	1,020.7	7.6	Available	
มี	58.1	0.5	0.8	12.3	23.0	21.5	-	Not available	
ไม่มี	2,880.3	15.8	238.4	654.4	965.0	999.2	7.6	With job not work	
มีงานประจำแต่ไม่ได้ทำงาน	82.5	1.1	0.6	3.3	76.9	0.6	-	Available	
มี	10.1	0.5	-	0.9	8.7	-	-	Not available	
ไม่มี	72.3	0.6	0.6	2.4	68.2	0.6	-	1-9 hours	
1-9 ชั่วโมง	22.8	-	1.1	3.9	10.2	7.6	-	Available	
มี	2.9	-	-	0.9	1.0	1.1	-	Not available	
ไม่มี	20.0	-	1.1	3.0	9.3	6.5	-	10-19 hours	
10-19 ชั่วโมง	125.6	1.0	15.1	22.3	34.9	52.0	0.5	Available	
มี	11.8	-	-	3.0	3.0	5.8	-	Not available	
ไม่มี	113.8	1.0	15.1	19.3	31.9	46.1	0.5	20-29 hours	
20-29 ชั่วโมง	283.7	0.7	16.7	35.0	106.9	123.4	1.0	Available	
มี	10.0	-	-	1.9	4.3	3.9	-	Not available	
ไม่มี	273.7	0.7	16.7	33.1	102.6	119.5	1.0	30-34 hours	
30-34 ชั่วโมง	216.8	0.5	2.7	42.8	69.1	101.6	0.2	Available	
มี	8.8	-	-	1.9	3.2	3.7	-	Not available	
ไม่มี	208.0	0.5	2.7	40.9	65.9	97.9	0.2	35-39 hours	
35-39 ชั่วโมง	435.6	0.8	127.1	31.0	121.7	152.4	2.5	Available	
มี	2.4	-	-	-	-	2.4	-	Not available	
ไม่มี	433.2	0.8	127.1	31.0	121.7	150.0	2.5	40-49 hours	
40-49 ชั่วโมง	1,156.2	5.0	62.7	384.3	309.2	391.9	3.0	Available	
มี	11.1	-	0.8	3.4	2.3	4.6	-	Not available	
ไม่มี	1,145.1	5.0	62.0	381.0	306.9	387.3	3.0	50 hours and over	
50 ชั่วโมงขึ้นไป	615.3	7.2	13.3	144.1	259.0	191.3	0.4	Available	
มี	1.0	-	-	0.5	0.5	-	-	Not available	
ไม่มี	614.3	7.2	13.3	143.6	258.5	191.3	0.4	Not available	

ตารางที่ 12 จำนวนผู้จ้างทำ จำแนกตามกลุ่มอายุ จำนวนชั่วโมงทำงานต่อสัปดาห์ การมีเวลาเหลือพอและต้องการทำงานเพิ่มขึ้น ภาคตะวันออกเฉียงเหนือ

TABLE 12 EMPLOYED PERSONS BY AGE GROUP, HOURS WORKED PER WEEK, AVAILABILITY FOR ADDITIONAL WORK, NORTHEASTERN REGION

ไตรมาสที่ 1/2557 : Quarter 1/2014

หน่วยเป็นพัน : In Thousands

จำนวนชั่วโมงทำงาน และ การมีเวลาเหลือพอ และต้องการทำงานเพิ่มขึ้น	รวม Total	กลุ่มอายุ Age Group							HOURS WORKED, AND AVAILABILITY FOR ADDITIONAL WORK	
		15-19	20-24	25-29	30-34	35-39	40-49	50-59		>= 60
ยอดรวม	9,520.7	273.5	718.3	716.3	816.0	1,118.1	2,638.5	2,060.6	1,179.5	Total
มี	158.0	5.7	8.5	15.4	12.2	22.0	38.8	40.1	15.4	Available
ไม่มี	9,362.7	267.8	709.8	700.9	803.8	1,096.1	2,599.7	2,020.5	1,164.1	Not available
มีงานประจำแต่ไม่ได้ทำงาน	266.1	0.1	11.8	5.0	12.4	19.9	54.0	75.0	87.9	With job not work
มี	28.4	-	-	1.1	2.3	1.1	9.5	9.4	5.1	Available
ไม่มี	237.8	0.1	11.8	4.0	10.1	18.8	44.5	65.6	82.9	Not available
1-9 ชั่วโมง	59.3	2.1	5.3	2.7	2.0	6.2	11.8	13.9	15.3	1-9 hours
มี	7.0	-	0.1	-	0.6	2.2	2.6	1.6	-	Available
ไม่มี	52.3	2.1	5.2	2.7	1.4	4.0	9.2	12.4	15.3	Not available
10-19 ชั่วโมง	319.5	27.8	31.8	20.9	23.7	29.1	69.3	65.9	51.0	10-19 hours
มี	30.6	0.8	1.3	2.6	0.9	6.2	7.0	10.2	1.7	Available
ไม่มี	288.9	27.1	30.6	18.3	22.8	22.9	62.3	55.7	49.3	Not available
20-29 ชั่วโมง	832.9	23.0	74.4	49.8	62.0	73.5	201.8	191.6	156.7	20-29 hours
มี	35.0	1.5	2.8	4.5	3.9	3.7	7.0	9.1	2.5	Available
ไม่มี	797.8	21.5	71.6	45.4	58.1	69.8	194.8	182.4	154.2	Not available
30-34 ชั่วโมง	578.8	24.2	42.0	39.6	40.4	70.7	147.9	127.0	87.0	30-34 hours
มี	15.3	-	0.7	1.1	1.2	1.1	5.4	3.0	2.9	Available
ไม่มี	563.5	24.2	41.3	38.5	39.2	69.6	142.5	124.0	84.1	Not available
35-39 ชั่วโมง	1,387.2	28.6	91.0	117.2	118.6	166.9	349.3	359.9	155.9	35-39 hours
มี	12.1	2.1	1.4	2.3	0.7	1.3	2.1	2.4	-	Available
ไม่มี	1,375.1	26.5	89.6	114.9	117.9	165.6	347.2	357.5	155.9	Not available
40-49 ชั่วโมง	3,900.1	120.8	319.3	331.5	378.9	476.1	1,111.5	772.4	389.5	40-49 hours
มี	27.0	1.4	2.2	3.9	2.6	5.9	4.4	4.5	2.1	Available
ไม่มี	3,873.1	119.4	317.1	327.6	376.3	470.2	1,107.1	767.9	387.4	Not available
50 ชั่วโมงขึ้นไป	2,176.8	46.9	142.6	149.6	178.0	275.8	692.8	455.0	236.2	50 hours and over
มี	2.5	-	-	0.1	-	0.7	0.7	-	1.0	Available
ไม่มี	2,174.3	46.9	142.6	149.5	178.0	275.2	692.1	455.0	235.1	Not available

ตารางที่ 12 จำนวนผู้มีงานทำ จำแนกตามกลุ่มอายุ จำนวนชั่วโมงทำงานต่อสัปดาห์ การมีเวลาเหลือพอและต้องการทำงานเพิ่มขึ้น และเพศ ภาคตะวันออกเฉียงเหนือ  
 TABLE 12 EMPLOYED PERSONS BY AGE GROUP, HOURS WORKED PER WEEK, AVAILABILITY FOR ADDITIONAL WORK AND SEX, NORTHEASTERN REGION

ไตรมาสที่ 1/2557 : Quarter 1/2014

หน่วยนับพัน : In Thousands

จำนวนชั่วโมงทำงาน เพศ และ การมีเวลาเหลือพอ และต้องการทำงานเพิ่มขึ้น	รวม										HOURS WORKED, SEX AND AVAILABILITY FOR ADDITIONAL WORK		
	Total	15-19	20-24	25-29	30-34	35-39	40-49	50-59	>= 60	MALE		FEMALE	
ชาย	5,319.7	1,916	4,299	3,984	4,405	5,742	1,395.7	1,151.5	738.0	738.0	738.0	738.0	738.0
มี	95.6	2.3	5.7	11.1	6.4	12.9	21.5	25.6	10.3	10.3	10.3	10.3	10.3
ไม่มี	5,224.1	1,893	4,242	3,873	4,341	5,614	1,374.3	1,125.9	727.6	727.6	727.6	727.6	727.6
มีงานประจำแต่ไม่ได้ทำงาน	166.1	-	8.9	2.2	8.1	3.8	31.4	45.6	66.1	66.1	66.1	66.1	66.1
มี	17.5	-	-	0.3	0.1	0.2	6.9	5.9	4.1	4.1	4.1	4.1	4.1
ไม่มี	148.6	-	8.9	1.9	3.7	7.8	24.5	39.8	62.1	62.1	62.1	62.1	62.1
1-9 ชั่วโมง	31.1	1.4	5.2	1.4	0.8	4.4	6.0	4.7	7.3	7.3	7.3	7.3	7.3
มี	3.5	-	0.1	-	0.6	1.0	1.2	0.7	-	-	-	-	-
ไม่มี	27.6	1.4	5.1	1.4	0.2	3.4	4.8	4.0	7.3	7.3	7.3	7.3	7.3
10-19 ชั่วโมง	169.5	14.6	22.9	8.8	14.2	15.4	30.8	32.1	30.7	30.7	30.7	30.7	30.7
มี	17.8	0.8	1.3	2.6	0.7	2.0	2.8	5.9	1.7	1.7	1.7	1.7	1.7
ไม่มี	151.7	13.8	21.6	6.2	13.5	13.4	28.1	26.2	29.0	29.0	29.0	29.0	29.0
20-29 ชั่วโมง	458.1	16.5	50.8	27.8	35.1	40.2	90.7	99.4	97.6	97.6	97.6	97.6	97.6
มี	24.2	0.2	2.2	4.3	1.7	3.5	4.5	5.4	2.4	2.4	2.4	2.4	2.4
ไม่มี	433.9	16.4	48.5	23.5	33.5	36.6	86.2	94.0	95.2	95.2	95.2	95.2	95.2
30-34 ชั่วโมง	297.4	17.7	22.8	22.7	19.9	32.4	73.0	61.2	47.8	47.8	47.8	47.8	47.8
มี	6.1	-	-	0.1	0.6	0.5	2.1	2.2	0.5	0.5	0.5	0.5	0.5
ไม่มี	291.3	17.7	22.8	22.6	19.3	31.8	70.8	58.9	47.3	47.3	47.3	47.3	47.3
35-39 ชั่วโมง	713.1	16.8	54.9	52.6	50.3	73.2	176.7	197.9	90.7	90.7	90.7	90.7	90.7
มี	9.6	-	1.4	2.3	0.7	1.3	1.6	2.4	-	-	-	-	-
ไม่มี	703.4	16.8	53.5	50.4	49.5	72.0	175.1	195.6	90.7	90.7	90.7	90.7	90.7
40-49 ชั่วโมง	2,195.6	88.8	177.3	195.8	216.2	255.6	584.9	434.1	243.0	243.0	243.0	243.0	243.0
มี	15.4	1.4	0.7	1.4	2.1	3.6	1.5	3.1	1.6	1.6	1.6	1.6	1.6
ไม่มี	2,180.2	87.4	176.6	194.3	214.1	252.0	583.3	430.9	241.4	241.4	241.4	241.4	241.4
50 ชั่วโมงขึ้นไป	1,288.8	35.8	87.2	87.1	100.2	145.0	402.2	276.5	154.7	154.7	154.7	154.7	154.7
มี	1.5	-	-	0.1	0.7	0.7	0.7	-	-	-	-	-	-
ไม่มี	1,287.3	35.8	87.2	87.0	100.2	144.4	401.5	276.5	154.7	154.7	154.7	154.7	154.7
หญิง	4,201.0	81.9	288.4	317.9	375.6	543.9	1,242.8	909.1	441.5	441.5	441.5	441.5	441.5
มี	62.4	3.4	2.8	4.3	5.8	9.2	17.3	14.5	5.1	5.1	5.1	5.1	5.1
ไม่มี	4,138.6	78.5	285.5	313.6	369.7	534.7	1,225.5	894.6	436.5	436.5	436.5	436.5	436.5
มีงานประจำแต่ไม่ได้ทำงาน	100.0	0.1	2.9	2.8	8.6	11.8	22.6	29.4	21.8	21.8	21.8	21.8	21.8
มี	10.9	-	-	0.7	2.2	2.6	2.6	3.5	1.0	1.0	1.0	1.0	1.0
ไม่มี	89.1	0.1	2.9	2.1	6.4	11.0	20.0	25.9	20.8	20.8	20.8	20.8	20.8
1-9 ชั่วโมง	28.2	0.8	0.1	1.3	1.2	1.8	5.9	9.2	8.0	8.0	8.0	8.0	8.0
มี	3.5	-	-	-	-	1.2	1.5	0.9	-	-	-	-	-
ไม่มี	24.7	0.8	0.1	1.3	1.2	0.6	4.4	8.3	8.0	8.0	8.0	8.0	8.0
10-19 ชั่วโมง	150.0	13.2	9.0	12.1	9.5	13.7	38.5	33.8	20.3	20.3	20.3	20.3	20.3
มี	12.9	-	-	-	4.2	4.2	4.2	4.3	-	-	-	-	-
ไม่มี	137.2	13.2	9.0	12.1	9.3	9.5	34.3	29.5	20.3	20.3	20.3	20.3	20.3
20-29 ชั่วโมง	374.7	6.5	23.7	22.0	26.9	33.3	111.1	92.2	59.1	59.1	59.1	59.1	59.1
มี	10.8	1.3	0.6	0.2	2.3	0.2	2.4	3.7	0.1	0.1	0.1	0.1	0.1
ไม่มี	363.9	5.2	23.1	21.8	24.6	33.1	108.6	88.4	59.0	59.0	59.0	59.0	59.0
30-34 ชั่วโมง	281.4	6.5	19.2	16.9	20.5	38.3	75.0	65.8	39.2	39.2	39.2	39.2	39.2
มี	9.2	-	0.7	0.9	0.6	0.5	3.3	0.7	2.4	2.4	2.4	2.4	2.4
ไม่มี	272.2	6.5	18.5	15.9	19.9	37.8	71.7	65.1	36.8	36.8	36.8	36.8	36.8
35-39 ชั่วโมง	674.1	11.8	36.1	64.5	68.4	93.7	172.5	162.0	65.2	65.2	65.2	65.2	65.2
มี	2.5	2.1	-	-	-	-	0.4	-	-	-	-	-	-
ไม่มี	671.6	9.7	36.1	64.5	68.4	93.7	172.1	162.0	65.2	65.2	65.2	65.2	65.2
40-49 ชั่วโมง	1,704.5	32.0	142.0	135.8	162.7	220.5	526.7	338.3	146.5	146.5	146.5	146.5	146.5
มี	11.6	-	1.5	2.5	0.5	2.3	2.9	1.3	0.6	0.6	0.6	0.6	0.6
ไม่มี	1,692.9	32.0	140.5	133.3	162.2	218.3	523.7	337.0	146.0	146.0	146.0	146.0	146.0
50 ชั่วโมงขึ้นไป	888.1	11.1	55.4	62.5	77.8	130.8	290.6	178.4	81.4	81.4	81.4	81.4	81.4
มี	1.0	-	-	-	-	-	-	-	1.0	1.0	1.0	1.0	1.0
ไม่มี	887.0	11.1	55.4	62.5	77.8	130.8	290.6	178.4	80.4	80.4	80.4	80.4	80.4

ตารางที่ 12 จำนวนผู้มีงานทำ จำนวนตามกลุ่มอายุ จำนวนชั่วโมงทำงานต่อสัปดาห์ การมีเวลาเหลือพอและต้องการทำงานเพิ่มขึ้น เพศ และเขตการปกครอง ภาคตะวันออกเฉียงเหนือ (ต่อ)  
 TABLE 12 EMPLOYED PERSONS BY AGE GROUP, HOURS WORKED PER WEEK, AVAILABILITY FOR ADDITIONAL WORK, SEX AND AREA, NORTHEASTERN REGION (Contd.)

ไตรมาสที่ 1/2557 : Quarter 1/2014

หน่วยเป็นพัน : in Thousands

จำนวนชั่วโมงทำงาน เพศ และ การมีเวลาเหลือพอ และต้องการทำงานเพิ่มขึ้น	รวม Total	ในเขตเทศบาล MUNICIPAL AREA							HOURS WORKED, SEX AND AVAILABILITY FOR ADDITIONAL WORK	
		15-19	20-24	25-29	30-34	35-39	40-49	50-59		>= 60
ยอดรวม(ชาย)	1,494.0	42.7	109.3	117.2	132.6	171.5	404.3	329.5	187.0	MALE
มี	12.9	0.2	1.4	1.1	0.8	2.3	4.2	2.3	0.6	Available
ไม่มี	1,481.1	42.4	107.9	116.1	131.8	169.3	400.1	327.2	186.4	Not available
มีงานประจำแต่ไม่ได้ทำงาน	35.5	-	1.5	0.5	1.1	1.5	6.7	11.2	13.1	With job not work
มี	2.5	-	-	0.1	0.1	0.2	0.9	0.7	0.5	Available
ไม่มี	33.0	-	1.5	0.4	1.0	1.2	5.8	10.5	12.6	Not available
1-9 ชั่วโมง	4.4	0.3	0.7	0.1	-	0.3	0.3	0.4	2.3	1-9 hours
มี	0.6	-	0.1	-	-	0.2	0.3	-	-	Available
ไม่มี	3.8	0.3	0.6	0.1	-	0.1	-	0.4	2.3	Not available
10-19 ชั่วโมง	27.7	3.3	1.4	1.8	2.7	3.0	6.3	4.7	4.6	10-19 hours
มี	1.6	0.1	0.3	0.1	0.1	0.3	0.3	0.4	0.1	Available
ไม่มี	26.2	3.2	1.1	1.7	2.7	2.7	6.0	4.3	4.5	Not available
20-29 ชั่วโมง	101.6	3.2	6.6	5.8	7.1	10.0	20.7	25.4	22.8	20-29 hours
มี	2.8	-	0.1	-	0.1	0.6	1.5	0.4	-	Available
ไม่มี	98.8	3.2	6.4	5.8	7.0	9.4	19.2	25.0	22.8	Not available
30-34 ชั่วโมง	64.2	3.3	3.3	4.6	4.0	7.8	12.3	14.9	13.9	30-34 hours
มี	0.6	-	-	0.1	0.2	0.1	-	0.2	-	Available
ไม่มี	63.6	3.3	3.3	4.5	3.8	7.8	12.3	14.8	13.9	Not available
35-39 ชั่วโมง	243.7	3.8	14.1	16.2	22.8	22.1	70.9	67.4	26.4	35-39 hours
มี	1.6	-	0.2	0.2	0.4	-	0.7	0.2	-	Available
ไม่มี	242.0	3.8	13.9	16.0	22.5	22.1	70.2	67.2	26.4	Not available
40-49 ชั่วโมง	664.7	19.7	58.0	64.4	66.1	81.4	184.1	130.4	60.7	40-49 hours
มี	3.0	0.1	0.7	0.6	-	0.9	0.3	0.4	-	Available
ไม่มี	661.7	19.6	57.3	63.8	66.1	80.5	183.8	129.9	60.7	Not available
50 ชั่วโมงขึ้นไป	352.2	9.0	23.7	23.8	28.7	45.4	103.0	75.2	43.3	50 hours and over
มี	0.2	-	-	0.1	-	-	0.1	-	-	Available
ไม่มี	352.0	9.0	23.7	23.8	28.7	45.4	102.9	75.2	43.3	Not available

ตารางที่ 12 จำนวนผู้ปฏิบัติงาน จำนวนตามกลุ่มอายุ จำนวนชั่วโมงทำงานต่อสัปดาห์ การมีเวลาเหลือพอและต้องการทำงานเพิ่มขึ้น พหุ และเขตการปกครอง ภาคตะวันออกเฉียงเหนือ (ต่อ)  
 TABLE 12 EMPLOYED PERSONS BY AGE GROUP, HOURS WORKED PER WEEK, AVAILABILITY FOR ADDITIONAL WORK, SEX AND AREA, NORTHEASTERN REGION (Contd.)

จำนวนชั่วโมงทำงาน เพศ และ การมีเวลาเหลือพอ และต้องการทำงานเพิ่มขึ้น	ในเขตเทศบาล MUNICIPAL AREA										รวม	HOURS WORKED, SEX AND AVAILABILITY FOR ADDITIONAL WORK				
	15-19		20-24		25-29		30-34		35-39				40-49		50-59	
	รวม		รวม		รวม		รวม		รวม		รวม		รวม		รวม	
ยอดรวม(หญิง)	1,262.6	19.0	83.3	100.8	122.4	165.4	381.3	273.6	116.7	116.7	116.7	116.7	116.7	116.7	116.7	116.7
มี	4.3	-	0.3	0.2	0.4	0.4	1.6	1.3	0.1	0.1	0.1	0.1	0.1	0.1	0.1	0.1
ไม่มี	1,258.3	19.0	83.0	100.7	122.0	165.0	379.7	272.3	116.6	116.6	116.6	116.6	116.6	116.6	116.6	116.6
มีงานประจำแต่ไม่ได้ทำงาน	17.6	0.1	0.2	0.3	0.6	1.7	6.1	4.0	4.6	4.6	4.6	4.6	4.6	4.6	4.6	4.6
มี	0.8	-	-	-	0.1	-	0.3	0.3	-	-	0.3	0.3	0.3	0.3	0.3	0.3
ไม่มี	16.8	0.1	0.2	0.3	0.5	1.7	5.8	3.7	4.6	4.6	4.6	4.6	4.6	4.6	4.6	4.6
1-9 ชั่วโมง	5.4	0.5	0.1	0.1	0.4	0.6	0.7	0.9	2.0	2.0	2.0	2.0	2.0	2.0	2.0	2.0
มี	0.7	-	-	-	-	0.2	0.2	0.2	-	-	0.2	0.2	0.2	0.2	0.2	0.2
ไม่มี	4.7	0.5	0.1	0.1	0.4	0.4	0.5	0.7	2.0	2.0	2.0	2.0	2.0	2.0	2.0	2.0
10-19 ชั่วโมง	24.4	1.2	2.1	1.7	2.0	1.7	6.4	5.9	3.4	3.4	3.4	3.4	3.4	3.4	3.4	3.4
มี	1.0	-	-	-	0.2	-	0.3	0.5	-	-	0.5	0.5	0.5	0.5	0.5	0.5
ไม่มี	23.4	1.2	2.1	1.7	1.9	1.7	6.0	5.4	3.4	3.4	3.4	3.4	3.4	3.4	3.4	3.4
20-29 ชั่วโมง	91.1	2.2	3.7	4.7	7.4	7.7	23.4	26.1	16.0	16.0	16.0	16.0	16.0	16.0	16.0	16.0
มี	0.8	-	0.1	0.2	0.1	0.2	0.1	0.1	0.1	0.1	0.1	0.1	0.1	0.1	0.1	0.1
ไม่มี	90.2	2.2	3.6	4.5	7.3	7.5	23.3	26.0	15.9	15.9	15.9	15.9	15.9	15.9	15.9	15.9
30-34 ชั่วโมง	64.6	0.5	3.2	5.0	3.4	8.9	17.5	16.5	9.5	9.5	9.5	9.5	9.5	9.5	9.5	9.5
มี	0.4	-	-	-	-	-	0.2	0.2	-	-	0.2	0.2	0.2	0.2	0.2	0.2
ไม่มี	64.2	0.5	3.2	5.0	3.4	8.9	17.3	16.3	9.5	9.5	9.5	9.5	9.5	9.5	9.5	9.5
35-39 ชั่วโมง	238.6	3.2	12.5	20.5	28.1	30.8	67.4	60.7	15.4	15.4	15.4	15.4	15.4	15.4	15.4	15.4
มี	0.1	-	-	-	-	-	0.1	-	-	-	0.1	0.1	0.1	0.1	0.1	0.1
ไม่มี	238.5	3.2	12.5	20.5	28.1	30.8	67.3	60.7	15.4	15.4	15.4	15.4	15.4	15.4	15.4	15.4
40-49 ชั่วโมง	548.3	8.1	44.2	50.3	55.6	72.8	171.7	104.2	41.3	41.3	41.3	41.3	41.3	41.3	41.3	41.3
มี	0.5	-	0.2	-	-	-	0.3	-	-	-	0.3	0.3	0.3	0.3	0.3	0.3
ไม่มี	547.8	8.1	44.0	50.3	55.6	72.8	171.4	104.2	41.3	41.3	41.3	41.3	41.3	41.3	41.3	41.3
50 ชั่วโมงขึ้นไป	272.7	3.3	17.4	18.1	24.8	41.3	88.1	55.3	24.4	24.4	24.4	24.4	24.4	24.4	24.4	24.4
มี	-	-	-	-	-	-	-	-	-	-	-	-	-	-	-	-
ไม่มี	272.7	3.3	17.4	18.1	24.8	41.3	88.1	55.3	24.4	24.4	24.4	24.4	24.4	24.4	24.4	24.4

ไตรมาสที่ 1/2557 : Quarter 1/2014

หน่วยเป็นพัน : In Thousands

ตารางที่ 12 จำนวนผู้มีงานทำ จำแนกตามกลุ่มอายุ จำนวนชั่วโมงทำงานต่อสัปดาห์ การมีเวลาเหลือพอและต้องการทำงานเพิ่มขึ้น เขต และเขตการปกครอง ภาคตะวันออกเฉียงเหนือ (ต่อ)  
 TABLE 12 EMPLOYED PERSONS BY AGE GROUP, HOURS WORKED PER WEEK, AVAILABILITY FOR ADDITIONAL WORK, SEX AND AREA, NORTHEASTERN REGION (Contd.)

ไตรมาสที่ 1/2557 : Quarter 1/2014

หน่วยนับ : In Thousands

เขต และ การมีเวลาเหลือพอ และต้องการทำงานเพิ่มขึ้น

เมืองเทศบาล NON-MUNICIPAL AREA

จำนวนชั่วโมงทำงาน	กลุ่มอายุ Age Group										HOURS WORKED, SEX AND AVAILABILITY FOR ADDITIONAL WORK	
	รวม Total	15-19	20-24	25-29	30-34	35-39	40-49	50-59	>= 60	MALE	Female	
เมือง (ชาย)	3,825.7	148.9	320.6	281.2	307.9	402.7	991.4	822.0	551.0	Available	Not available	
มี	82.7	2.1	4.2	10.0	5.6	10.6	17.3	23.3	9.7	Available	Not available	
ไม่มี	3,743.0	146.9	316.4	271.3	302.3	392.1	974.2	798.7	541.3	With job not work	Available	
มีงานประจำแต่ไม่ได้ทำงาน	130.7	-	7.5	1.7	2.7	6.6	24.7	34.4	53.0	Available	Not available	
มี	15.0	-	-	0.2	-	-	6.0	5.2	3.6	Available	Not available	
ไม่มี	115.7	-	7.5	1.5	2.7	6.6	18.7	29.3	49.4	Available	Not available	
1-9 ชั่วโมง	26.7	1.1	4.5	1.3	0.8	4.1	5.6	4.3	5.1	Available	Not available	
มี	2.9	-	-	-	0.6	0.8	0.9	0.7	-	Available	Not available	
ไม่มี	23.9	1.1	4.5	1.3	0.2	3.3	4.8	3.7	5.1	Available	Not available	
10-19 ชั่วโมง	141.8	11.3	21.5	7.0	11.5	12.5	24.6	27.4	26.2	Available	Not available	
มี	16.2	0.7	1.0	2.5	0.7	1.8	2.5	5.5	1.6	Available	Not available	
ไม่มี	125.6	10.6	20.5	4.5	10.8	10.7	22.1	21.9	24.6	Available	Not available	
20-29 ชั่วโมง	356.5	13.3	44.2	22.0	28.0	30.1	70.0	74.0	74.8	Available	Not available	
มี	21.4	0.2	2.1	4.3	1.6	2.9	3.0	5.0	2.4	Available	Not available	
ไม่มี	335.2	13.1	42.1	17.7	26.5	27.2	67.0	69.1	72.4	Available	Not available	
30-34 ชั่วโมง	233.3	14.4	19.5	18.1	15.9	24.5	60.6	46.2	34.0	Available	Not available	
มี	5.5	-	-	-	0.3	0.5	2.1	2.1	0.5	Available	Not available	
ไม่มี	227.7	14.4	19.5	18.1	15.5	24.1	58.5	44.2	33.5	Available	Not available	
35-39 ชั่วโมง	469.4	13.0	40.7	36.5	27.5	51.1	105.8	130.6	64.3	Available	Not available	
มี	8.0	-	1.2	2.1	0.4	1.3	0.9	2.2	-	Available	Not available	
ไม่มี	461.4	13.0	39.6	34.4	27.1	49.8	104.9	128.4	64.3	Available	Not available	
40-49 ชั่วโมง	1,530.8	69.1	119.3	131.4	150.2	174.2	400.8	303.7	182.3	Available	Not available	
มี	12.4	1.3	-	0.8	2.1	2.7	1.2	2.7	1.6	Available	Not available	
ไม่มี	1,518.5	67.8	119.3	130.6	148.1	171.5	399.6	301.0	180.7	Available	Not available	
50 ชั่วโมงขึ้นไป	936.6	26.8	63.4	63.3	71.5	99.6	299.2	201.3	111.4	Available	Not available	
มี	1.3	-	-	-	-	0.7	0.7	-	-	Available	Not available	
ไม่มี	935.2	26.8	63.4	63.3	71.5	99.0	298.6	201.3	111.4	Available	Not available	

ตารางที่ 12 จำนวนผู้จ้างทำ จำนวนชั่วโมงทำงานต่อสัปดาห์ การมีเวลาเหลือพอและต้องการทำงานเพิ่มขึ้น พหุ และเขตการปกครอง ภาคตะวันออกเฉียงเหนือ (ต่อ)  
 TABLE 12 EMPLOYED PERSONS BY AGE GROUP, HOURS WORKED PER WEEK, AVAILABILITY FOR ADDITIONAL WORK, SEX AND AREA, NORTHEASTERN REGION (Contd.)

ไตรมาสที่ 1/2557 : Quarter 1/2014

หน่วยเป็นพัน : In Thousands

จำนวนชั่วโมงทำงาน เพศ และ การมีเวลาเหลือพอ และต้องการทำงานเพิ่มขึ้น	นอกเขตเทศบาล NON-MUNICIPAL AREA										รวม	นอกเขตเทศบาล				SEX AND AVAILABILITY FOR ADDITIONAL WORK
	Age Group											Age Group				
	15-19	20-24	25-29	30-34	35-39	40-49	50-59	>= 60								
ยอดรวม(หญิง)	62.9	205.0	217.1	253.2	378.4	861.5	635.5	324.9					TOTAL(FEMALE)			
มี	3.4	2.5	4.2	5.5	8.7	15.8	13.2	5.0					Available			
ไม่มี	59.5	202.5	212.9	247.8	369.7	845.7	622.3	319.9					Not available			
มีงานประจำแต่ไม่ได้ทำงาน	-	2.7	2.5	8.0	10.1	16.5	25.4	17.2					With job not work			
มี	-	-	0.7	2.1	0.8	2.3	3.2	1.0					Available			
ไม่มี	-	2.7	1.8	5.9	9.3	14.2	22.2	16.2					Not available			
1-9 ชั่วโมง	0.3	-	1.2	0.8	1.2	5.1	8.3	6.1					1-9 hours			
มี	-	-	-	-	1.0	1.2	0.7	-					Available			
ไม่มี	0.3	-	1.2	0.8	0.2	3.9	7.6	6.1					Not available			
10-19 ชั่วโมง	12.1	6.9	10.4	7.5	12.0	32.1	27.9	16.9					10-19 hours			
มี	-	-	-	-	4.2	3.9	-	-					Available			
ไม่มี	12.1	6.9	10.4	7.5	7.8	28.2	24.1	16.9					Not available			
20-29 ชั่วโมง	4.3	20.0	17.3	19.5	25.7	87.6	66.1	43.1					20-29 hours			
มี	1.3	0.5	-	2.2	-	2.3	3.7	-					Available			
ไม่มี	3.0	19.5	17.3	17.3	25.7	85.3	62.4	43.1					Not available			
30-34 ชั่วโมง	6.0	16.0	11.8	17.1	29.5	57.5	49.3	29.6					30-34 hours			
มี	-	0.7	0.9	0.6	0.5	3.1	0.5	2.4					Available			
ไม่มี	6.0	15.3	10.9	16.5	28.9	54.4	48.8	27.2					Not available			
35-39 ชั่วโมง	8.6	23.6	44.0	40.3	62.9	105.1	101.3	49.8					35-39 hours			
มี	2.1	-	-	-	-	0.3	-	-					Available			
ไม่มี	6.5	23.6	44.0	40.3	62.9	104.8	101.3	49.8					Not available			
40-49 ชั่วโมง	23.8	97.8	85.5	107.1	147.7	354.9	234.1	105.2					40-49 hours			
มี	-	1.3	2.5	0.5	2.3	2.6	1.3	0.6					Available			
ไม่มี	23.8	96.5	83.0	106.6	145.5	352.4	232.8	104.7					Not available			
50 ชั่วโมงขึ้นไป	7.8	38.1	44.4	53.0	89.5	202.5	123.1	57.1					50 hours and over			
มี	-	-	-	-	-	-	-	1.0					Available			
ไม่มี	7.8	38.1	44.4	53.0	89.5	202.5	123.1	56.0					Not available			



ตารางที่ 13 จำนวนผู้ว่างงาน ที่ทำงานทำ จำแนกตามระยะเวลาที่ทำงานทำ ระดับการศึกษาที่สำเร็จ ภาคตะวันออกเฉียงเหนือ

TABLE 13 UNEMPLOYED PERSONS, SEEKING JOP BY DURATION OF SEEKING JOP, LEVEL OF EDUCATIONAL ATTAINMENT, NORTHEASTERN REGION

ไตรมาสที่ 1/2557 : Quarter 1/2014

หน่วยเป็นคน : Person

ระดับการศึกษาที่สำเร็จ	รวม	ระยะเวลาที่ทำงานทำ						Duration of seeking job			LEVEL OF EDUCATIONAL ATTAINMENT
		< 1 เดือน	1 - 2.9 เดือน	3 - 5.9 เดือน	6 - 8.9 เดือน	9 - 11.9 เดือน	>=12 เดือน	ไม่ทราบ	TOTAL		
Total	Month	Months	Months	Months	Months	Months	Months	Months	Unknown	Months	Unknown
ยอดรวม	13,647	7,299	4,721	735	-	-	-	892	-	-	-
ไม่มีการศึกษา	-	-	-	-	-	-	-	-	-	-	No education
ต่ำกว่าประถมศึกษา	537	537	-	-	-	-	-	-	-	-	Less than Elementary
ประถมศึกษา	81	-	81	-	-	-	-	-	-	-	Elementary
มัธยมศึกษาตอนต้น	5,687	2,187	3,332	168	-	-	-	-	-	-	Lower Secondary
มัธยมศึกษาตอนปลาย	5,066	3,643	550	-	-	-	-	892	-	-	Upper Secondary Level
สายสามัญ	2,467	1,044	530	-	-	-	-	892	-	-	General/Academic
สายอาชีพศึกษา	2,599	2,599	-	-	-	-	-	-	-	-	Vocational
สายวิชาการศึกษา	-	-	-	-	-	-	-	-	-	-	Teacher Training
อุดมศึกษา	2,276	931	777	567	-	-	-	-	-	-	Higher Level
สายวิชาการ	1,932	587	777	567	-	-	-	-	-	-	Academic
สายวิชาชีพ	344	344	-	-	-	-	-	-	-	-	Higher Technical Education
สายวิชาการศึกษา	-	-	-	-	-	-	-	-	-	-	Teacher Training
อื่นๆ	-	-	-	-	-	-	-	-	-	-	1/ Others
ไม่ทราบ	-	-	-	-	-	-	-	-	-	-	Unknown

1/ รวมอาชีพระยะสั้น Including Short Course Vocational

ตารางที่ 13 จำนวนผู้ว่างงาน ที่ทำงานทำ จำแนกตามระยะเวลาที่ทำงานทำ ระดับการศึกษาที่สำเร็จ และเพศ ภาคตะวันออกเฉียงเหนือ

TABLE 13 UNEMPLOYED PERSONS, SEEKING JOB BY DURATION OF SEEKING JOB, LEVEL OF EDUCATIONAL ATTAINMENT AND SEX, NORTHEASTERN REGION

ไตรมาสที่ 1/2557 : Quarter 1/2014

หน่วยเป็นคน : Person

ระดับการศึกษาที่สำเร็จ	รวม	ระยะเวลาที่ทำงานทำ							Duration of seeking job		LEVEL OF EDUCATIONAL ATTAINMENT
		< 1 เดือน	1 - 2.9 เดือน	3 - 5.9 เดือน	6 - 8.9 เดือน	9 - 11.9 เดือน	>=12 เดือน	ไม่ทราบ	Unknown		
		Month	Months	Months	Months	Months	Months	Months	Months		
ชาย	5,618	2,094	2,789	735	-	-	-	-	-	MALE	
ไม่มีการศึกษา	-	-	-	-	-	-	-	-	-	No education	
ต่ำกว่าประถมศึกษา	537	537	-	-	-	-	-	-	-	Less than Elementary	
ประถมศึกษา	81	-	81	-	-	-	-	-	-	Elementary	
มัธยมศึกษาตอนต้น	2,987	512	2,307	168	-	-	-	-	-	Lower Secondary	
มัธยมศึกษาตอนปลาย	1,044	1,044	-	-	-	-	-	-	-	Upper Secondary Level	
สายสามัญ	1,044	1,044	-	-	-	-	-	-	-	General/Academic	
สายอาชีพศึกษา	-	-	-	-	-	-	-	-	-	Vocational	
สายวิชาการศึกษา	-	-	-	-	-	-	-	-	-	Teacher Training	
อุดมศึกษา	969	-	401	567	-	-	-	-	-	Higher Level	
สายวิชาการ	969	-	401	567	-	-	-	-	-	Academic	
สายอาชีพ	-	-	-	-	-	-	-	-	-	Higher Technical Education	
สายวิชาการศึกษา	-	-	-	-	-	-	-	-	-	Teacher Training	
อื่นๆ <sup>1/</sup>	-	-	-	-	-	-	-	-	-	Others <sup>1/</sup>	
ไม่ทราบ	-	-	-	-	-	-	-	-	-	Unknown	
หญิง	8,029	5,205	1,931	-	-	-	-	892	-	FEMALE	
ไม่มีการศึกษา	-	-	-	-	-	-	-	-	-	No education	
ต่ำกว่าประถมศึกษา	-	-	-	-	-	-	-	-	-	Less than Elementary	
ประถมศึกษา	-	-	-	-	-	-	-	-	-	Elementary	
มัธยมศึกษาตอนต้น	2,700	1,675	1,025	-	-	-	-	-	-	Lower Secondary	
มัธยมศึกษาตอนปลาย	4,022	2,599	530	-	-	-	-	892	-	Upper Secondary Level	
สายสามัญ	1,423	-	530	-	-	-	-	892	-	General/Academic	
สายอาชีพศึกษา	2,599	2,599	-	-	-	-	-	-	-	Vocational	
สายวิชาการศึกษา	-	-	-	-	-	-	-	-	-	Teacher Training	
อุดมศึกษา	1,307	931	376	-	-	-	-	-	-	Higher Level	
สายวิชาการ	964	587	376	-	-	-	-	-	-	Academic	
สายอาชีพ	344	344	-	-	-	-	-	-	-	Higher Technical Education	
สายวิชาการศึกษา	-	-	-	-	-	-	-	-	-	Teacher Training	
อื่นๆ <sup>1/</sup>	-	-	-	-	-	-	-	-	-	Others <sup>1/</sup>	
ไม่ทราบ	-	-	-	-	-	-	-	-	-	Unknown	

1/ รวมอาชีพระยะสั้น Including Short Course Vocational

ตารางที่ 13 จำนวนผู้ว่างงาน ที่ทำงานที่ จำแนกตามระยะเวลาที่ทำงานที่ ระดับการศึกษาที่สำเร็จ เพศ และเขตการปกครอง ภาคตะวันออกเฉียงเหนือ (ต่อ)  
 TABLE 13 UNEMPLOYED PERSONS, SEEKING JOB BY DURATION OF SEEKING JOB, LEVEL OF EDUCATIONAL ATTAINMENT, SEX AND AREA, NORTHEASTERN REGION (Contd.)

ไตรมาสที่ 1/2557 : Quarter 1/2014  
 ในเขตเทศบาล MUNICIPAL AREA  
 หน่วยเป็นคน : Person

ระดับการศึกษาที่สำเร็จ	รวม	ระยะเวลาที่ทำงานที่ Duration of seeking job							LEVEL OF EDUCATIONAL ATTAINMENT
		ระยะเวลาที่ทำงานที่							
		< 1 เดือน	1 - 2.9 เดือน	3 - 5.9 เดือน	6 - 8.9 เดือน	9 - 11.9 เดือน	>=12 เดือน	ไม่ทราบ	
Total	Month	Months	Months	Months	Months	Months	Unknown		
ยอดรวม ชาย	4,053	1,980	1,012	168	-	-	892	-	TOTAL
ไม่มีการศึกษา	1,700	1,050	482	168	-	-	-	-	MALE
ต่ำกว่าประถมศึกษา	-	-	-	-	-	-	-	-	No education
ประถมศึกษา	537	537	-	-	-	-	-	-	Less than Elementary
มัธยมศึกษาตอนต้น	81	-	81	-	-	-	-	-	Elementary
มัธยมศึกษาตอนปลาย	680	512	-	168	-	-	-	-	Lower Secondary
สายสามัญ	-	-	-	-	-	-	-	-	Upper Secondary Level
สายอาชีพศึกษา	-	-	-	-	-	-	-	-	General/Academic
สายวิชาการศึกษา	-	-	-	-	-	-	-	-	Vocational
อุดมศึกษา	401	-	401	-	-	-	-	-	Teacher Training
สายวิชาการ	401	-	401	-	-	-	-	-	Higher Level
สายวิชาชีพ	-	-	-	-	-	-	-	-	Academic
สายวิชาการศึกษา	-	-	-	-	-	-	-	-	Higher Technical Education
อื่นๆ 1/	-	-	-	-	-	-	-	-	Teacher Training
ไม่ทราบ	-	-	-	-	-	-	-	-	Others
หญิง	2,353	931	530	-	-	-	892	-	Unknown
ไม่มีการศึกษา	-	-	-	-	-	-	-	-	FEMALE
ต่ำกว่าประถมศึกษา	-	-	-	-	-	-	-	-	No education
ประถมศึกษา	-	-	-	-	-	-	-	-	Less than Elementary
มัธยมศึกษาตอนต้น	-	-	-	-	-	-	-	-	Elementary
มัธยมศึกษาตอนปลาย	1,423	-	530	-	-	-	892	-	Lower Secondary
สายสามัญ	1,423	-	530	-	-	-	892	-	Upper Secondary Level
สายอาชีพศึกษา	-	-	-	-	-	-	-	-	General/Academic
สายวิชาการศึกษา	-	-	-	-	-	-	-	-	Vocational
อุดมศึกษา	931	931	-	-	-	-	-	-	Teacher Training
สายวิชาการ	587	587	-	-	-	-	-	-	Higher Level
สายวิชาชีพ	344	344	-	-	-	-	-	-	Academic
สายวิชาการศึกษา	-	-	-	-	-	-	-	-	Higher Technical Education
อื่นๆ 1/	-	-	-	-	-	-	-	-	Teacher Training
ไม่ทราบ	-	-	-	-	-	-	-	-	Others
	-	-	-	-	-	-	-	-	Unknown

1/ รวมอาชีพระยะสั้น Including Short Course Vocational

ตารางที่ 13 จำนวนผู้ว่างงาน ที่ทำงานทำ จำแนกตามระยะเวลาที่ทำงานทำ ระดับการศึกษาที่สำเร็จ เพศ และเขตการปกครอง ภาคตะวันออกเฉียงเหนือ (ต่อ)  
TABLE 13 UNEMPLOYED PERSONS, SEEKING JOB BY DURATION OF SEEKING JOB, LEVEL OF EDUCATIONAL ATTAINMENT, SEX AND AREA, NORTHEASTERN REGION (Contd.)

ไตรมาสที่ 1/2557 : Quarter 1/2014      นอกเขตเทศบาล NON-MUNICIPAL AREA      หน่วยเป็นคน : Person

ระดับการศึกษาที่สำเร็จ	รวม	ระยะเวลาที่ทำงานทำ Duration of seeking job						LEVEL OF EDUCATIONAL ATTAINMENT	
		< 1 เดือน	1 - 2.9 เดือน	3 - 5.9 เดือน	6 - 8.9 เดือน	9 - 11.9 เดือน	>=12 เดือน	ไม่ทราบ	Unknown
Total	Month	Months	Months	Months	Months	Months	Months	Months	Months
ยอดรวม	9,594	5,318	3,708	567	-	-	-	-	TOTAL
ชาย	3,918	1,044	2,307	567	-	-	-	-	MALE
ไม่มีการศึกษา	-	-	-	-	-	-	-	-	No education
ต่ำกว่าประถมศึกษา	-	-	-	-	-	-	-	-	Less than Elementary
ประถมศึกษา	-	-	-	-	-	-	-	-	Elementary
มัธยมศึกษาตอนต้น	2,307	-	2,307	-	-	-	-	-	Lower Secondary
มัธยมศึกษาตอนปลาย	1,044	1,044	-	-	-	-	-	-	Upper Secondary Level
สายสามัญ	1,044	1,044	-	-	-	-	-	-	General/Academic
สายอาชีพศึกษา	-	-	-	-	-	-	-	-	Vocational
สายวิชาการศึกษา	-	-	-	-	-	-	-	-	Teacher Training
อุดมศึกษา	567	-	-	567	-	-	-	-	Higher Level
สายวิชาการ	567	-	-	567	-	-	-	-	Academic
สายวิชาชีพ	-	-	-	-	-	-	-	-	Higher Technical Education
สายวิชาการศึกษา	-	-	-	-	-	-	-	-	Teacher Training
อื่นๆ 1/	-	-	-	-	-	-	-	-	Others 1/
ไม่ทราบ	-	-	-	-	-	-	-	-	Unknown
หญิง	5,675	4,274	1,401	-	-	-	-	-	FEMALE
ไม่มีการศึกษา	-	-	-	-	-	-	-	-	No education
ต่ำกว่าประถมศึกษา	-	-	-	-	-	-	-	-	Less than Elementary
ประถมศึกษา	-	-	-	-	-	-	-	-	Elementary
มัธยมศึกษาตอนต้น	2,700	1,675	1,025	-	-	-	-	-	Lower Secondary
มัธยมศึกษาตอนปลาย	2,599	2,599	-	-	-	-	-	-	Upper Secondary Level
สายสามัญ	-	-	-	-	-	-	-	-	General/Academic
สายอาชีพศึกษา	2,599	2,599	-	-	-	-	-	-	Vocational
สายวิชาการศึกษา	-	-	-	-	-	-	-	-	Teacher Training
อุดมศึกษา	376	-	376	-	-	-	-	-	Higher Level
สายวิชาการ	376	-	376	-	-	-	-	-	Academic
สายวิชาชีพ	-	-	-	-	-	-	-	-	Higher Technical Education
สายวิชาการศึกษา	-	-	-	-	-	-	-	-	Teacher Training
อื่นๆ 1/	-	-	-	-	-	-	-	-	Others 1/
ไม่ทราบ	-	-	-	-	-	-	-	-	Unknown

1/ รวมอาชีพระยะสั้น 1/ Including Short Course Vocational

ตารางที่ 14 จำนวนผู้ว่างงาน ที่เคยทำงานมาก่อน จำแนกตามอาชีพที่ทำงานครั้งสุดท้าย อุตสาหกรรมที่ทำงานครั้งสุดท้าย ภาคตะวันออกเฉียงเหนือ

TABLE 14 UNEMPLOYED PERSONS, EVER WORKED BY LAST OCCUPATION, LAST INDUSTRY, NORTHEASTERN REGION

ไตรมาสที่ 1/2557 : Quarter 1/2014 หน่วยเป็นต้น : Person

อาชีพที่ทำงานครั้งสุดท้าย	อุตสาหกรรมที่ทำงานครั้งสุดท้าย											LAST OCCUPATION
	รวม	เกษตรกรรม	การทำเหมืองแร่และการประมง	การผลิตไฟฟ้า ก๊าซ ไอน้ำ ระบบปรับอากาศ	การตัดขนาน น้ำบำบัดน้ำเสีย และประปา	การก่อสร้าง	การขนส่ง และการขนส่ง	การขนส่ง และการขนส่ง	ที่พักแรมและบริการด้านอาหาร	ข้อมูลข่าวสาร และการสื่อสาร	กิจกรรมการเงินและการประกันภัย	
	Total	Agriculture	Mining and Agriculture	Manufacturing and Electricity	Water supply and sewerage, waste	Construction	Transport, storage and storage	Accommodation and food service	Information and communication	Financial	intermediation	
ยอดรวม	65,092	26,127	-	9,355	-	5,320	11,113	2,798	4,711	-	2,976	TOTAL
1. ผู้ปฏิบัติงานนายจ้างราชการระดับอาวุโสและผู้จัดการ	-	-	-	-	-	-	-	-	-	-	-	1. Legislators, senior officials and managers
2. ผู้ประกอบวิชาชีพด้านต่างๆ	889	-	-	-	-	-	-	-	-	-	-	2. Professionals
3. ผู้ประกอบวิชาชีพด้านเทคนิคสาขาต่างๆ และอาชีพที่เกี่ยวข้อง	3,359	-	-	-	-	88	99	-	-	-	2,976	3. Technicians and associate professionals
4. เสมียน	1,886	-	-	1,067	-	-	215	-	-	-	-	4. Clerks
5. พนักงานบริการและพนักงานในร้านค้าและตลาด	13,513	-	-	-	-	-	8,651	-	4,711	-	-	5. Service workers and shop and market sales workers
6. ผู้ปฏิบัติงานที่มีชื่อในด้านการเกษตรและการประมง	24,571	24,571	-	-	-	-	-	-	-	-	-	6. Skilled agricultural and fishery workers
7. ผู้ปฏิบัติงานด้านความสามรถทางฝีมือและธุรกิจการค้าที่เกี่ยวข้อง	5,843	-	-	2,658	-	1,509	1,677	-	-	-	-	7. Craft and related trades workers
8. ผู้ปฏิบัติการโรงงานและเครื่องจักรและผู้ปฏิบัติงานด้านการประกอบ	8,638	-	-	5,369	-	-	471	2,798	-	-	-	8. Plant and machine operators and assemblers
9. อาชีพขั้นพื้นฐานต่างๆ ในด้านการขายและการให้บริการ	6,393	1,555	-	262	-	3,723	-	-	-	-	-	9. Elementary occupations
10. คนงานซึ่งมิได้จำแนกไปในหมวดอื่น	-	-	-	-	-	-	-	-	-	-	-	10. Workers not classifiable by occupation

ตารางที่ 14 จำนวนผู้ว่างงาน ที่เคยทำงานมาก่อน จำนวนตามอาชีพที่ทำงานครั้งสุดท้าย อุตสาหกรรมที่ทำงานครั้งสุดท้าย ภาคตะวันออกเฉียงเหนือ (ต่อ)

TABLE 14 UNEMPLOYED PERSONS, EVER WORKED BY LAST OCCUPATION, LAST INDUSTRY, NORTHEASTERN REGION (Contd.)

หน่วยเป็นคน : Person

ไตรมาสที่ 1/2557 : Quarter 1/2014

อาชีพที่ทำงานครั้งสุดท้าย	อุตสาหกรรมที่ทำงานครั้งสุดท้าย (ต่อ) Last Industry (Contd.)										LAST OCCUPATION
	กิจกรรม อสังหาริมทรัพย์ Real estate activities	กิจกรรมทางวิชาชีพ วิทยาศาสตร์และเทคนิค Professional, scientific and technical activities	การบริหารสนับสนุน และป้องกันประเทศ Administrative support service activities	การบริหารราชการ และป้องกันประเทศ Public administration and defence	การศึกษา การศึกษา การศึกษา Health and social work	งานสังคมสงเคราะห์ Health and social work	ศิลปะ ความบันเทิง และนันทนาการ Art, entertainment and recreation	บริการ ด้านอื่นๆ Other service	งานในครัวเรือน ส่วนบุคคล Activities of household	กิจกรรมของ อีกร่าง Extra-territorial	
<b>ยอดรวม</b>	465	-	232	-	196	946	511	342	-	-	TOTAL
1. ผู้ปฏิบัติงานขาย ข้าราชการระดับอาวุโส และผู้จัดการ	-	-	-	-	-	-	-	-	-	-	1. Legislators, senior officials and managers
2. ผู้ประกอบวิชาชีพด้านต่างๆ	-	-	-	-	-	889	-	-	-	-	2. Professionals
3. ผู้ประกอบวิชาชีพด้านเทคนิคสาขาต่างๆ และอาชีพที่เกี่ยวข้อง	-	-	-	-	196	-	-	-	-	-	3. Technicians and associate professionals
4. เสมียน	465	-	139	-	-	-	-	-	-	-	4. Clerks
5. พนักงานบริการและพนักงานในร้านค้า และตลาด	-	-	93	-	-	57	-	-	-	-	5. Service workers and shop and market sales workers
6. ผู้ปฏิบัติงานที่มีฝีมือในด้านการเกษตร และการประมง	-	-	-	-	-	-	-	-	-	-	6. Skilled agricultural and fishery workers
7. ผู้ปฏิบัติงานด้านความสามรถทางฝีมือ และธุรกิจการค้าที่เกี่ยวข้อง	-	-	-	-	-	-	-	-	-	-	7. Craft and related trades workers
8. ผู้ปฏิบัติการโรงงานและเครื่องจักร และผู้ปฏิบัติงานด้านการประกอบ	-	-	-	-	-	-	-	-	-	-	8. Plant and machine operators and assemblers
9. อาชีพขั้นพื้นฐานต่างๆ ในด้านการขาย และการให้บริการ	-	-	-	-	-	-	511	342	-	-	9. Elementary occupations
10. คนงานซึ่งมิได้จำแนกไว้ในหมวดอื่น	-	-	-	-	-	-	-	-	-	-	10. Workers not classifiable by occupation



ตารางที่ 14 จำนวนผู้ว่างงาน ที่เคยทำงานมาก่อน จำนวนตามอาชีพที่ทำงานครั้งสุดท้าย อุตสาหกรรมที่ทำงานครั้งสุดท้ายโดยอุตสาหกรรม เขต ภาคตะวันออกเฉียงเหนือ (ต่อ)  
 TABLE 14 UNEMPLOYED PERSONS, EVER WORKED BY LAST OCCUPATION, LAST INDUSTRY, SEX, NORTH-EASTERN REGION (Contd.)

อาชีพที่ทำงานครั้งสุดท้าย	อุตสาหกรรมที่ทำงานครั้งสุดท้าย (ต่อ) Last Industry (Contd.)										ไม่ทราบ Unknown	กิจกรรมนอก อาณาเขต Extra-territorial	LAST OCCUPATION
	กิจกรรม อสังหาริมทรัพย์ Real estate activities	กิจกรรมทางวิชาชีพ ทางเทคนิค Professional/scientific technical activities	การบริหารสนับสนุน และบริการ Administrative service activities	การบริการราชการ ป้องกันประเทศ Public admin- istration/defence	การศึกษา Education	กิจกรรมด้านสุขภาพ งานสังคมสงเคราะห์ Health and social work	ศิลปะ ความบันเทิง และนันทนาการ Art, entertainment	บริการด้านอื่นๆ Other service	งานในครัวเรือน Activities of household	กิจกรรมของ องค์กร			
ชาย				93				946	511	213			MALE
1. ผู้ปฏิบัติงานขาย	-	-	-	-	-	-	-	-	-	-	-	-	1. Legislators, senior officials and managers
2. ผู้ประกอบวิชาชีพด้านต่างๆ	-	-	-	-	-	-	889	-	-	-	-	-	2. Professionals
3. ผู้ประกอบวิชาชีพด้านเทคนิคสาขาต่างๆ และอาชีพที่เกี่ยวข้อง	-	-	-	-	-	-	-	-	-	-	-	-	3. Technicians and associate professionals
4. เสาปูน	-	-	-	-	-	-	-	-	-	-	-	-	4. Clerks
5. พนักงานบริการและพนักงานในร้านค้า และตลาด	-	-	-	93	-	-	57	-	-	-	-	-	5. Service workers and shop and market sales workers
6. ผู้ปฏิบัติงานที่มีชื่อในด้านการเกษตร และการประมง	-	-	-	-	-	-	-	-	-	-	-	-	6. Skilled agricultural and fishery workers
7. ผู้ปฏิบัติงานด้านคมนาคมทางบก และธุรกิจการท่าเรือที่เกี่ยวข้อง	-	-	-	-	-	-	-	-	-	-	-	-	7. Craft and related trades workers
8. ผู้ปฏิบัติงานโรงงานและเครื่องจักร และผู้ปฏิบัติงานด้านการประกอบ อาชีพขั้นพื้นฐานต่างๆ ในด้านการขาย และการให้บริการ	-	-	-	-	-	-	-	-	-	-	-	-	8. Plant and machine operators and assemblers
9. พนักงานเสมียน และช่างฝีมือ	-	-	-	-	-	-	-	-	511	-	-	-	9. Elementary occupations
10. คนงานเสมียน และช่างฝีมือ	-	-	-	-	-	-	-	-	-	-	-	-	10. Workers not classifiable by occupation
หญิง	465	-	-	139	-	-	-	-	-	130	-	-	FEMALE
1. ผู้ปฏิบัติงานขาย	-	-	-	-	-	-	-	-	-	-	-	-	1. Legislators, senior officials and managers
2. ผู้ประกอบวิชาชีพด้านต่างๆ	-	-	-	-	-	-	-	-	-	-	-	-	2. Professionals
3. ผู้ประกอบวิชาชีพด้านเทคนิคสาขาต่างๆ และอาชีพที่เกี่ยวข้อง	-	-	-	-	-	-	196	-	-	-	-	-	3. Technicians and associate professionals
4. เสาปูน	465	-	-	139	-	-	-	-	-	-	-	-	4. Clerks
5. พนักงานบริการและพนักงานในร้านค้า และตลาด	-	-	-	-	-	-	-	-	-	-	-	-	5. Service workers and shop and market sales workers
6. ผู้ปฏิบัติงานที่มีชื่อในด้านการเกษตร และการประมง	-	-	-	-	-	-	-	-	-	-	-	-	6. Skilled agricultural and fishery workers
7. ผู้ปฏิบัติงานด้านคมนาคมทางบก และธุรกิจการท่าเรือที่เกี่ยวข้อง	-	-	-	-	-	-	-	-	-	-	-	-	7. Craft and related trades workers
8. ผู้ปฏิบัติงานโรงงานและเครื่องจักร และผู้ปฏิบัติงานด้านการประกอบ อาชีพขั้นพื้นฐานต่างๆ ในด้านการขาย และการให้บริการ	-	-	-	-	-	-	-	-	-	-	-	-	8. Plant and machine operators and assemblers
9. พนักงานเสมียน และช่างฝีมือ	-	-	-	-	-	-	-	-	-	130	-	-	9. Elementary occupations
10. คนงานเสมียน และช่างฝีมือ	-	-	-	-	-	-	-	-	-	-	-	-	10. Workers not classifiable by occupation



ตารางที่ 14 จำนวนผู้ว่างงาน ที่เคยทำงานมาก่อน จำแนกตามอาชีพที่ทำครั้งสุดท้าย อุตสาหกรรมที่ทำครั้งสุดท้าย เพศ และเขตการปกครอง ภาคตะวันออกเฉียงเหนือ (ต่อ)

TABLE 14 UNEMPLOYED PERSONS, EVER WORKED BY LAST OCCUPATION, LAST INDUSTRY SEX AND AREA, NORTHEASTERN REGION (Contd.)

อาชีพที่ทำครั้งสุดท้าย	รวม	อุตสาหกรรมที่ทำครั้งสุดท้าย										LAST OCCUPATION			
		MUNICIPAL AREA													
		เกษตรกรรม และการประมง Agriculture and fishing	การทำเหมืองแร่ และเหมืองหิน Mining Manufacturing	การผลิตไฟฟ้า ไอน้ำระบบปรับอากาศ Electricity	การจัดหน้า บำบัดน้ำเสีย และประปา Water supply sewerage, waste	การก่อสร้าง	การขนส่ง การขนถ่าย การขนส่งสินค้า Transportation and storage	ที่พักแรมและ บริการด้านอาหาร Accommodation and food service	ข้อมูลข่าวสาร และการสื่อสาร Information and communication	กิจกรรมการเงินและ การประกันภัย Financial intermediation	TOTAL				
ยอดรวม	11,755	2,780	-	2,696	-	-	1,675	2,432	251	842	-	-	-	-	TOTAL
ชาย	6,121	1,515	-	1,645	-	-	1,210	1,102	251	249	-	-	-	-	MALE
1. ผู้ปฏิบัติงานใน และผู้จัดการ	-	-	-	-	-	-	-	-	-	-	-	-	-	-	1. Legislators, senior officials and managers
2. ผู้ประกอบวิชาชีพ ด้านต่างๆ	-	-	-	-	-	-	-	-	-	-	-	-	-	-	2. Professionals
3. ผู้ประกอบวิชาชีพ ด้านเทคนิคสาขา ต่างๆ และอาชีพที่เกี่ยวข้อง	-	-	-	-	-	-	-	-	-	-	-	-	-	-	3. Technicians and associate professionals
4. เสมียน	547	-	-	-	-	-	-	-	-	-	-	-	-	-	4. Clerks
5. พนักงานบริการ และพนักงานในร้านค้า และตลาด	1,434	-	-	-	-	-	-	1,036	-	249	-	-	-	-	5. Service workers and shop and market sales workers
6. ผู้ปฏิบัติงานที่มี ฝีมือในด้านเกษตร และการประมง	1,321	1,321	-	-	-	-	-	-	-	-	-	-	-	-	6. Skilled agricultural and fishery workers
7. ผู้ปฏิบัติงานด้าน ความสามารถฝีมือ และธุรกิจการค้าที่เกี่ยวข้อง	1,926	-	-	754	-	-	1,105	67	-	-	-	-	-	-	7. Craft and related trades workers
8. ผู้ปฏิบัติการโรงงาน และเครื่องจักร และผู้ใช้บริการประกอบ	333	-	-	83	-	-	-	-	251	-	-	-	-	-	8. Plant and machine operators and assemblers
9. อาชีพขั้นพื้นฐาน ต่างๆ ในด้านการขาย และการให้บริการ	561	194	-	262	-	-	105	-	-	-	-	-	-	-	9. Elementary occupations
10. คนงานที่มี ได้จำแนกไว้ในหมวดอื่น	-	-	-	-	-	-	-	-	-	-	-	-	-	-	10. Workers not classifiable by occupation

ไตรมาสที่ 1/2557 : Quarter 1/2014

หน่วยนับเป็น : Person

ตารางที่ 14 จำนวนผู้ว่างงาน ที่เคยทำงานมาก่อน จำแนกตามอาชีพที่ทำครั้งสุดท้าย อุตสาหกรรมที่ทำครั้งสุดท้าย เพศ และเขตการปกครอง ภาคตะวันออกเฉียงเหนือ (ต่อ)

TABLE 14 UNEMPLOYED PERSONS, EVER WORKED BY LAST OCCUPATION, LAST INDUSTRY, SEX AND AREA, NORTHEASTERN REGION (Contd.)

อาชีพที่ทำครั้งสุดท้าย	ในเขตเทศบาล MUNICIPAL AREA														หน่วยนับเป็น : Person		
	รวม	เกษตรกรรม				อุตสาหกรรมที่ทำความสุดท้าย				Last Industry				ข้อมูลข่าวสารและการสื่อสาร		กิจกรรมการเงินและการประกันภัย	LAST OCCUPATION
		การปลูกและเพิ่มผลผลิต	การทำเหมืองแร่	การทอสิ่งทอ	การก่อสร้าง	การผลิตไฟฟ้า ก๊าซ ไอน้ำระบบรับ	การจำหน่ายสินค้า	การขนส่ง และสถานที่เก็บสินค้า	ที่พักแรมและ บริการด้านอาหาร	การขนส่ง และสถานที่เก็บสินค้า	การขนส่ง และสถานที่เก็บสินค้า	การขนส่ง และสถานที่เก็บสินค้า	การขนส่ง และสถานที่เก็บสินค้า				
หญิง	1,265	-	-	1,050	-	-	465	1,329	-	593	-	-	-	-	-	FEMALE	
1. ผู้ปฏิบัติงานขาย ข้าราชการระดับอาวุโสและผู้จัดการ	-	-	-	-	-	-	-	-	-	-	-	-	-	-	-	1. Legislators, senior officials and managers	
2. ผู้ประกอบวิชาชีพด้านต่างๆ	-	-	-	-	-	-	-	-	-	-	-	-	-	-	-	2. Professionals	
3. ผู้ประกอบวิชาชีพด้านเทคนิคสาขาต่างๆ และอาชีพที่เกี่ยวข้อง	384	-	-	-	-	88	99	-	-	-	-	-	-	-	-	3. Technicians and associate professionals	
4. เสมียน	1,124	-	-	520	-	-	-	-	-	-	-	-	-	-	-	4. Clerks	
5. พนักงานบริการและพนักงานในร้านค้าและตลาด	1,824	-	-	-	-	-	1,230	-	-	593	-	-	-	-	-	5. Service workers and shop and market sales workers	
6. ผู้ปฏิบัติงานที่มีฝีมือในด้านการเกษตรและการประมง	1,265	-	-	-	-	-	-	-	-	-	-	-	-	-	-	6. Skilled agricultural and fishery workers	
7. ผู้ปฏิบัติงานด้านความสามารถทางฝีมือและธุรกิจการค้าที่เกี่ยวข้อง	-	-	-	-	-	-	-	-	-	-	-	-	-	-	-	7. Craft and related trades workers	
8. ผู้ปฏิบัติการโรงงานและเครื่องจักรและผู้ปฏิบัติงานด้านการประกอบ	530	-	-	530	-	-	-	-	-	-	-	-	-	-	-	8. Plant and machine operators and assemblers	
9. อาชีพอื่นที่ฐานต่างๆ ในด้านการขายและการให้บริการ	507	-	-	-	-	377	-	-	-	-	-	-	-	-	-	9. Elementary occupations	
10. คนงานซึ่งมิได้จำแนกไว้ในหมวดอื่น	-	-	-	-	-	-	-	-	-	-	-	-	-	-	-	10. Workers not classifiable by occupation	

ตารางที่ 14 จำนวนผู้ว่างงานที่เคยทำงานมาก่อน จำแนกตามอาชีพที่ทำครั้งสุดท้าย อุตสาหกรรมที่ทำครั้งสุดท้าย เพศ และเขตการปกครอง ภาคตะวันออกเฉียงเหนือ (ต่อ)

TABLE 14 UNEMPLOYED PERSONS, EVER WORKED BY LAST OCCUPATION, LAST INDUSTRY, SEX AND AREA, NORTHEASTERN REGION (Contd.)

อาชีพที่ทำครั้งสุดท้าย	ในเขตเทศบาล MUNICIPAL AREA										รวมทั้งหมด : Person
	อุตสาหกรรมที่ทำครั้งสุดท้าย (ต่อ) Last Industry (Contd.)										
กิจกรรมอสังหาริมทรัพย์ Real estate activities	กิจกรรมทางวิชาชีพ วิชาชีพและเทคนิค Professional, scientific technical activities	การบริหารสนับสนุน และป้องกันประเทศ Administrative activities and support service activities	การบริหารราชการ และป้องกันประเทศ Public administration	การศึกษา Education	งานสังคมสงเคราะห์ Health and social work	ศิลปะ ความบันเทิง และนันทนาการ Art, entertainment and recreation	บริการด้านอื่นๆ Other service	งานในครัวเรือนส่วนบุคคล Activities of household	กิจกรรมขององค์กร Exterritorial	ไม่ทราบ Unknown	LAST OCCUPATION
ยอดรวม	465	-	232	-	196	57	-	130	-	-	TOTAL
ชาย	-	-	93	-	-	57	-	-	-	-	MALE
1. ผู้บัญญัติกฎหมาย ข้าราชการระดับอาวุโส และผู้จัดการ	-	-	-	-	-	-	-	-	-	-	1. Legislators, senior officials and managers
2. ผู้ประกอบวิชาชีพด้านต่างๆ	-	-	-	-	-	-	-	-	-	-	2. Professionals
3. ผู้ประกอบวิชาชีพด้านเทคนิคหลากหลาย และอาชีพที่เกี่ยวข้อง	-	-	-	-	-	-	-	-	-	-	3. Technicians and associate professionals
4. เสมียน	-	-	-	-	-	-	-	-	-	-	4. Clerks
5. พนักงานบริการและพนักงานในร้านค้า และตลาด	-	-	93	-	-	57	-	-	-	-	5. Service workers and shop and market sales workers
6. ผู้ปฏิบัติงานที่มีชื่อในด้านการเกษตร และการประมง	-	-	-	-	-	-	-	-	-	-	6. Skilled agricultural and fishery workers
7. ผู้ปฏิบัติงานด้านความสามรถทางฝีมือ และธุรกิจการค้าที่เกี่ยวข้อง	-	-	-	-	-	-	-	-	-	-	7. Craft and related trades workers
8. ผู้ปฏิบัติการโรงงานและเครื่องจักร และผู้ปฏิบัติงานด้านการประกอบ	-	-	-	-	-	-	-	-	-	-	8. Plant and machine operators and assemblers
9. อาชีพขั้นพื้นฐานต่างๆ ในด้านกราทาย และการให้บริการ	-	-	-	-	-	-	-	-	-	-	9. Elementary occupations
10. คนงานซึ่งมิได้จำแนกไว้ในหมวดอื่น	-	-	-	-	-	-	-	-	-	-	10. Workers not classifiable by occupation

ตารางที่ 14 จำนวนผู้ว่างงาน ที่เคยทำงานมาก่อน จำแนกตามอาชีพที่ทำครั้งสุดท้าย อุตสาหกรรมที่ทำครั้งสุดท้าย เพศ และเขตการปกครอง ภาคตะวันออกเฉียงเหนือ (ต่อ)

TABLE 14 UNEMPLOYED PERSONS, EVER WORKED BY LAST OCCUPATION, LAST INDUSTRY SEX AND AREA, NORTHEASTERN REGION (Contd.)

อาชีพที่ทำครั้งสุดท้าย	ในเขตเทศบาล MUNICIPAL AREA											รวมทั้งหมด : Person			
	อุตสาหกรรมที่ทำครั้งสุดท้าย (ต่อ) Last Industry (Contd.)														
	กิจกรรม อสังหาริมทรัพย์ Real estate activities	กิจกรรมทางวิชาชีพ วิทยาศาสตร์และเทคโนโลยี Professional, scientific and technical activities	การบริหารสนับสนุน และป้องกันประเทศ Administrative and support service activities	การบริหารราชการ และป้องกันประเทศ Public administration	การศึกษา Education	กิจกรรมด้านสุขภาพ และสังคมสงเคราะห์ Health and social work	ศิลปะ ความบันเทิง และนันทนาการ Art, entertainment and recreation	บริการด้านอื่นๆ Other service	งานในครัวเรือนส่วนบุคคล Activities of household	กิจกรรมขององค์กร Extra-territorial	ไม่ทราบ Unknown		LAST OCCUPATION		
หญิง	465	-	-	139	-	-	196	-	-	-	130	-	-	-	FEMALE
1. ผู้บัญญัติกฎหมาย ข้าราชการระดับอาวุโสและผู้จัดการ	-	-	-	-	-	-	-	-	-	-	-	-	-	-	1. Legislators, senior officials and managers
2. ผู้ประกอบวิชาชีพด้านต่างๆ	-	-	-	-	-	-	-	-	-	-	-	-	-	-	2. Professionals
3. ผู้ประกอบวิชาชีพด้านเทคนิคหลากหลาย และอาชีพที่เกี่ยวข้อง	-	-	-	-	-	-	196	-	-	-	-	-	-	-	3. Technicians and associate professionals
4. เสมียน	465	-	-	139	-	-	-	-	-	-	-	-	-	-	4. Clerks
5. พนักงานบริการและพนักงานในร้านค้าและตลาด	-	-	-	-	-	-	-	-	-	-	-	-	-	-	5. Service workers and shop and market sales workers
6. ผู้ปฏิบัติงานที่มีฝีมือในด้านการเกษตรและการประมง	-	-	-	-	-	-	-	-	-	-	-	-	-	-	6. Skilled agricultural and fishery workers
7. ผู้ปฏิบัติงานด้านความงามทางทิวทัศน์และธุรกิจการค้าที่เกี่ยวข้อง	-	-	-	-	-	-	-	-	-	-	-	-	-	-	7. Craft and related trades workers
8. ผู้ปฏิบัติการโรงงานและเครื่องจักร และผู้ปฏิบัติงานด้านประกอบ	-	-	-	-	-	-	-	-	-	-	-	-	-	-	8. Plant and machine operators and assemblers
9. อาชีพอื่นพื้นฐานต่างๆ ในด้านการขายและการให้บริการ	-	-	-	-	-	-	-	-	-	-	130	-	-	-	9. Elementary occupations
10. คนงานซึ่งไม่ได้จำแนกไว้ในหมวดอื่น	-	-	-	-	-	-	-	-	-	-	-	-	-	-	10. Workers not classifiable by occupation

ตารางที่ 14 จำนวนผู้ว่างงานที่เคยทำงานมาก่อน จำนวนคนอาชีพที่ทำครั้งสุดท้าย อุตสาหกรรมที่ทำครั้งสุดท้าย เพศ และเขตการปกครอง ภาคตะวันออกเฉียงเหนือ (ต่อ)  
TABLE 14 UNEMPLOYED PERSONS, EVER WORKED BY LAST OCCUPATION, LAST INDUSTRY, SEX AND AREA, NORTHEASTERN REGION (Contd.)

อาชีพที่ทำครั้งสุดท้าย	รวม	อุตสาหกรรมที่ทำครั้งสุดท้าย										ข้อมูลข่าวสารและการสื่อสาร	กิจการการเงินและการประกันภัย	LAST OCCUPATION
		Non-Municipal Area												
		เกษตรกรรม	เหมืองแร่และการประมง	การตัดไม้	การผลิตไฟฟ้า ก๊าซไอน้ำระบบปรับอากาศ	การก่อสร้าง	การก่อสร้าง	การขนส่ง และการขนส่ง	ที่พักแรมและบริการด้านอาหาร	ข้อมูลข่าวสารและการสื่อสาร	กิจการการเงินและการประกันภัย			
Total	Agriculture	Mining and fishing	Manufacturing	Electricity and gas supply	Construction	Construction	Transport, storage and communication	Accommodation and food service	Information	Financial intermediation	TOTAL	MALE		
ยอดรวม	53,337	23,347	-	6,660	-	3,644	8,681	2,547	3,869	-	2,976	TOTAL		
ชาย	29,272	15,905	-	1,499	-	2,313	4,366	2,547	1,030	-	-	MALE		
1. ผู้ปฏิบัติงานนายจ้างราชการระดับอาวุโสและผู้จัดการ	889	-	-	-	-	-	-	-	-	-	-	1. Legislator, senior officials and manage		
2. ผู้ประกอบวิชาชีพด้านต่างๆ	-	-	-	-	-	-	-	-	-	-	-	2. Professionals		
3. ผู้ประกอบวิชาชีพด้านเทคนิคหลากหลายและอาชีพที่เกี่ยวข้อง	-	-	-	-	-	-	-	-	-	-	-	3. Technicians and associate professionals		
4. เสาโขน	-	-	-	-	-	-	-	-	-	-	-	4. Clerks		
5. พนักงานบริการและพนักงานในร้านค้าและตลาด	3,315	-	-	-	-	2,285	-	-	1,030	-	-	5. Service workers and shop and market sales workers		
6. ผู้ปฏิบัติงานที่มีอยู่ในด้านเกษตรกรรมและการประมง	14,543	14,543	-	-	-	-	-	-	-	-	-	6. Skilled agricultural and fishery workers		
7. ผู้ปฏิบัติงานด้านความสามารถทางฝีมือและธุรกิจการค้าที่เกี่ยวข้อง	3,513	-	-	1,499	-	404	1,610	-	-	-	-	7. Craftsmen and related trades workers		
8. ผู้ปฏิบัติงานโรงงานและเครื่องจักรและผู้ปฏิบัติงานด้านการประกอบ	3,018	-	-	-	-	-	471	2,547	-	-	-	8. Plant and machine operators and assemblers		
9. อาชีพขั้นพื้นฐานต่างๆ ในด้านกรขายและการให้บริการ	3,994	1,362	-	-	-	1,909	-	-	-	-	-	9. Elementary occupations		
10. คนงานซึ่งมิได้จำแนกไว้ในหมวดอื่น	-	-	-	-	-	-	-	-	-	-	-	10. Workers not classifiable by occupation		

ไตรมาสที่ 1/2557 : Quarter 1/2014

นอกเขตเทศบาล Non-Municipal Area

หน่วยนับเป็น : Person

ตารางที่ 14 จำนวนผู้ว่างงานที่เคยทำงานมาก่อน จำนวนคนอาชีพที่ทำงานครั้งสุดท้าย และชดการปกครอง ภาคตะวันออกเฉียงเหนือ (ต่อ)

TABLE 14 UNEMPLOYED PERSONS, EVER WORKED BY LAST OCCUPATION, LAST INDUSTRY, SEX AND AREA, NORTHEASTERN REGION (Contd.)

อาชีพที่ทำงานครั้งสุดท้าย	นอกเขตเทศบาล NON-MUNICIPAL AREA													รวม	ข้อมูลข่าวสารและการสื่อสาร	กิจการการเงินและการประกันภัย	LAST OCCUPATION
	เกษตรกรรม	การทำเหมืองแร่และการประมง	การก่อสร้าง	ไฟฟ้า ก๊าซ ไอน้ำระบบปรับอากาศ	การจัดการน้ำ บ้านเรือนและประปา	การก่อสร้าง	การขนส่ง และการขนส่ง	การขนส่ง	การขนส่ง	ที่พักแรมและบริการด้านอาหาร	ข้อมูลข่าวสารและการสื่อสาร	กิจการการเงินและการประกันภัย					
	Agriculture	Mining and Manufacturing	Construction	Electricity	Water supply and sewerage, waste	Construction	Transport, storage and communication	Transport, storage and communication	Accommodation and food service	Information and communication	Financial intermediation	and management	and management	and management	and management	and management	
หญิง	7,443	-	5,160	-	-	1,332	4,316	-	2,839	-	2,976	-	-	-	-	FEMALE	
1. ผู้ปฏิบัติงานในครัวเรือน	-	-	-	-	-	-	-	-	-	-	-	-	-	-	-	1. Legislator, senior officials and management	
2. ผู้ประกอบอาชีพด้านต่างๆ	-	-	-	-	-	-	-	-	-	-	-	-	-	-	-	2. Professionals	
3. ผู้ประกอบอาชีพด้านเทคนิคสาขาต่างๆ	2,976	-	-	-	-	-	-	-	-	-	2,976	-	-	-	-	3. Technicians and associate professionals	
และอาชีพที่เกี่ยวข้อง	-	-	-	-	-	-	-	-	-	-	-	-	-	-	-	professionals	
4. เสมียน	-	-	-	-	-	-	215	-	-	-	-	-	-	-	-	4. Clerks	
5. พนักงานบริการและพนักงานในร้านค้าและตลาด	-	-	-	-	-	-	4,101	-	2,839	-	-	-	-	-	-	5. Service workers and shop and market sales workers	
6. ผู้ปฏิบัติงานที่มีอยู่ในด้านการเกษตรและการประมง	7,443	-	-	-	-	-	-	-	-	-	-	-	-	-	-	6. Skilled agricultural and fishery workers	
7. ผู้ปฏิบัติงานด้านความสามารถทางฝีมือและธุรกิจการค้าที่เกี่ยวข้อง	404	-	404	-	-	-	-	-	-	-	-	-	-	-	-	7. Craftsmen and related trades workers	
8. ผู้ปฏิบัติการโรงงานและเครื่องจักรและผู้ปฏิบัติงานด้านการประกอบ	4,756	-	4,756	-	-	-	-	-	-	-	-	-	-	-	-	8. Plant and machine operators and assemblers	
9. อาชีพขั้นพื้นฐานต่างๆ ในด้านการขายและการให้บริการ	1,332	-	-	-	-	1,332	-	-	-	-	-	-	-	-	-	9. Elementary occupations	
10. คนงานซึ่งมิได้จัดแนกไว้ในหมวดอื่น	-	-	-	-	-	-	-	-	-	-	-	-	-	-	-	10. Workers not classifiable by occupation	

ตารางที่ 14 จำนวนผู้ว่างงาน ที่เคยทำงานมาก่อน จำนวนคนอาชีพที่ทำงานครั้งสุดท้าย อุตสาหกรรมที่ทำงานครั้งสุดท้าย เพศ และเขตการปกครอง ภาคตะวันออกเฉียงเหนือ (ต่อ)  
TABLE 14 UNEMPLOYED PERSONS, EVER WORKED BY LAST OCCUPATION, LAST INDUSTRY, SEX AND AREA, NORTHEASTERN REGION (Contd.)

อาชีพที่ทำงานครั้งสุดท้าย	อุตสาหกรรมที่ทำงานครั้งสุดท้าย (ต่อ) Last Industry (Contd.)										ไม่ทราบ	กิจกรรมขององค์กร Extra-territorial	งานในครัวเรือนส่วนบุคคล Activities of household	บริการด้านอื่นๆ Other service	งานในครัวเรือนส่วนบุคคล Activities of household	LAST OCCUPATION		
	กิจกรรมอสังหาริมทรัพย์ Real estate activities	กิจกรรมทางวิชาชีพ วิทยาศาสตร์และเทคนิค Professional/scientific technical activities	การบริหารสนับสนุนและป้องกันประเทศ Administrative and support service activities	การบริหารราชการป้องกันประเทศ Public administration and defence	การศึกษา Education	งานสังคมสงเคราะห์ Health and social work	ศิลปะ ความบันเทิง และนันทนาการ Art, entertainment and recreation	บริการด้านอื่นๆ Other service	งานในครัวเรือนส่วนบุคคล Activities of household	กิจกรรมขององค์กร Extra-territorial								
ยอดรวม	-	-	-	-	-	-	-	-	-	-	-	-	213	-	511	213	-	TOTAL
ชาย	-	-	-	-	-	-	-	-	-	-	-	-	213	-	511	213	-	MALE
1. ผู้ปฏิบัติงานขยาย ข้าราชการระดับอาวุโสและผู้จัดการ	-	-	-	-	-	-	-	-	-	-	-	-	-	-	-	-	-	1. Legislators, senior officials and managers
2. ผู้ประกอบวิชาชีพด้านต่างๆ	-	-	-	-	-	-	-	-	-	-	-	-	-	-	-	-	-	2. Professionals
3. ผู้ประกอบวิชาชีพด้านเทคนิคสาขาต่างๆ และอาชีพที่เกี่ยวข้อง	-	-	-	-	-	-	-	-	-	-	-	-	-	-	-	-	-	3. Technicians and associate professionals
4. เสมียน	-	-	-	-	-	-	-	-	-	-	-	-	-	-	-	-	-	4. Clerks
5. พนักงานบริการและพนักงานในร้านค้าและตลาด	-	-	-	-	-	-	-	-	-	-	-	-	-	-	-	-	-	5. Service workers and shop and market sales workers
6. ผู้ปฏิบัติงานที่มีฝีมือในด้านการเกษตรและการประมง	-	-	-	-	-	-	-	-	-	-	-	-	-	-	-	-	-	6. Skilled agricultural and fishery workers
7. ผู้ปฏิบัติงานด้านความสามารถทางฝีมือและธุรกิจการค้าที่เกี่ยวข้อง	-	-	-	-	-	-	-	-	-	-	-	-	-	-	-	-	-	7. Craft and related trades workers
8. ผู้ปฏิบัติการโรงงานและเครื่องจักรและผู้ปฏิบัติงานด้านการประกอบ	-	-	-	-	-	-	-	-	-	-	-	-	-	-	-	-	-	8. Plant and machine operators and assemblers
9. อาชีพขั้นพื้นฐานต่างๆ ในด้านการขายและการให้บริการ	-	-	-	-	-	-	-	-	-	-	-	-	213	-	511	213	-	9. Elementary occupations
10. คนงานซึ่งมิได้จำแนกไว้ในหมวดอื่น	-	-	-	-	-	-	-	-	-	-	-	-	-	-	-	-	-	10. Workers not classifiable by occupation

ไตรมาสที่ 1/2557 : Quarter 1/2014

นอกเขตเทศบาล NON-MUNICIPAL AREA

หน่วยเป็นพัน : Person

ตารางที่ 14. จำนวนผู้ว่างงาน ที่เคยทำงานมาก่อน จำนวนคนอาชีพที่ทำงานครั้งสุดท้าย อุตสาหกรรมที่ทำงานครั้งสุดท้าย เพศ และเขตการปกครอง ภาคตะวันออกเฉียงเหนือ (ต่อ)  
 TABLE 14. UNEMPLOYED PERSONS, EVER WORKED BY LAST OCCUPATION, LAST INDUSTRY, SEX AND AREA, NORTHEASTERN REGION (Contd.)

ไตรมาสที่ 1/2557 : Quarter 1/2014

นอกเขตเทศบาล NON-MUNICIPAL AREA

อุตสาหกรรมที่ทำงานครั้งสุดท้าย (ต่อ) Last Industry (Contd.)

หน่วยเป็นพัน : Person

อาชีพที่ทำงานครั้งสุดท้าย	กิจกรรม อสังหาริมทรัพย์ Real estate activities	กิจกรรมทางวิชาชีพ วิทย์และเทคโนโลยี Professional/scientific technical activities	การบริหารคน และป้องกันประเทศ Administrative and support service activities	การบริหารราชการ ป้องกันประเทศ Public admin- istration defence	การศึกษา Education	งานสังคมสงเคราะห์ Health and Art, entertainment social work	บริการด้านอื่นๆ Other service	งานในครัวเรือน ส่วนบุคคล Activities of household	กิจกรรมของ องค์กร Extra- territorial	ไม่ทราบ Unknown	LAST OCCUPATION
1. ผู้บัญญัติกฎหมาย ข้าราชการระดับอาวุโส และผู้จัดการ	-	-	-	-	-	-	-	-	-	-	FEMALE
2. ผู้ประกอบวิชาชีพขั้นต้น ต่างๆ	-	-	-	-	-	-	-	-	-	-	1. Legislators, senior officials and managers
3. ผู้ประกอบวิชาชีพขั้นต้น เทคนิคสาขาต่างๆ และอาชีพที่เกี่ยวข้อง	-	-	-	-	-	-	-	-	-	-	2. Professionals
4. เสมียน	-	-	-	-	-	-	-	-	-	-	3. Technicians and associate professionals
5. พนักงานบริการและพนักงาน ในร้านค้า และตลาด	-	-	-	-	-	-	-	-	-	-	4. Clerks
6. ผู้ปฏิบัติงานที่มีฝีมือใน ด้านการเกษตร และการประมง	-	-	-	-	-	-	-	-	-	-	5. Service workers and shop and market sales workers
7. ผู้ปฏิบัติงานด้านความ สามารถทางฝีมือ และธุรกิจการค้าที่เกี่ยวข้อง	-	-	-	-	-	-	-	-	-	-	6. Skilled agricultural and fishery workers
8. ผู้ปฏิบัติการโรงงานและ เครื่องจักร และผู้ปฏิบัติงานด้านการ ประกอบ	-	-	-	-	-	-	-	-	-	-	7. Craft and related trades workers
9. อาชีพขั้นพื้นฐานต่างๆ ในการขาย และการให้บริการ	-	-	-	-	-	-	-	-	-	-	8. Plant and machine operators and assemblers
10. คนงานที่มีได้จำแนกไว้ใน หมวดอื่น	-	-	-	-	-	-	-	-	-	-	9. Elementary occupations
	-	-	-	-	-	-	-	-	-	-	10. Workers not classifiable by occupation





ตารางที่ 15 จำนวนลูกจ้าง จำแนกตามค่าจ้างเฉลี่ย ผลประโยชน์อื่นๆ ที่ได้รับ อุตสาหกรรม และเพศ ภาคตะวันออกเฉียงเหนือ  
TABLE 15 EMPLOYEE BY AVERAGE WAGE, FRINGE BENEFIT, INDUSTRY AND SEX , NORTHEASTERN REGION

อุตสาหกรรม Industry	จำนวนลูกจ้าง Total Employee	ลูกจ้างที่ได้รับผลประโยชน์อื่นๆ Employee Receive Fringe Benefit										ค่าจ้างเฉลี่ย Average Wage	จำนวนลูกจ้าง Total Employee	อุตสาหกรรม Industry				
		ได้รับเป็นเงิน In Cash					ได้รับเป็นสิ่งของ In Kind											
		โบนัส Bonus	ค่าล่วงเวลา Overtime	เงินอื่นๆ Other Income	อาหาร Food	เครื่องแต่งกาย Clothes	ที่อยู่อาศัย Housing	อื่นๆ Others										
<b>ชาย</b>	2,064.3	35.0	86.4	206.2	96.6	2.5	48.3	29.9										
1.เกษตรกรรม การป้อนไม้ และกรบประมง	354.2	0.1	0.3	1.0	32.7	-	6.0	6.2										
2.การทำเหมืองแร่ และเหมืองหิน	11.1	-	3.1	1.5	-	-	-	-										
3. การผลิต	220.2	15.8	34.4	14.3	5.5	-	0.6	0.3										
4. ไฟฟ้า ก๊าซ ไอน้ำและระบบปรับอากาศ	20.5	1.7	0.7	4.5	-	-	-	0.3										
5. การจัดการน้ำ การจัดการและการบำบัดน้ำเสีย ของเสีย และสิ่งปฏิกูล	13.8	-	0.5	0.4	-	-	0.3	-										
6. การก่อสร้าง	485.1	2.3	5.9	2.2	21.0	-	4.1	12.4										
7. การขนส่ง และการขายปลีก การซ่อมยานยนต์	263.5	7.9	11.1	20.6	13.4	1.4	2.2	2.4										
8. การขนส่ง และสถานที่เก็บสินค้า	47.8	0.1	1.6	9.1	3.7	-	1.8	1.0										
9. ที่พักแรมและบริการด้านอาหาร	26.9	0.1	1.4	2.1	8.2	0.1	0.4	0.1										
10. ข้อมูลข่าวสารและการสื่อสาร	9.9	1.6	0.6	3.5	-	-	1.3	-										
11. กิจกรรมทางการเงินและการประกันภัย	24.1	0.4	-	3.2	-	0.7	0.4	0.2										
12. กิจกรรมอสังหาริมทรัพย์	2.6	0.6	0.1	1.0	1.0	-	-	-										
13. กิจกรรมทิวทัศน์ วิทยาศาสตร์ และเทคโนโลยี	11.2	0.2	0.1	0.9	0.4	-	0.3	-										
14. กิจกรรมการบริการและการบริการสนับสนุน	16.4	0.7	0.8	1.7	0.8	-	-	-										
15. การบริหารราชการ การปกครองในประเภท การประกันสังคม	330.1	1.7	9.0	70.0	3.0	0.2	24.8	2.2										
16. การศึกษา	127.9	1.6	1.9	61.7	0.5	0.1	3.0	4.2										
17. กิจกรรมด้านสุขภาพและการขนส่งสาธารณะ	45.5	0.3	13.8	5.4	0.7	-	2.8	-										
18. ศิลปะ ความบันเทิง และนันทนาการ	16.2	-	0.6	2.1	2.4	-	-	-										
19. กิจกรรมบริการด้านอื่น ๆ	28.5	-	0.7	0.2	1.6	-	-	0.6										
20. กิจกรรมการจ้างงานในครัวเรือนส่วนบุคคล การผลิตสินค้าและบริการที่ขึ้นเองเพื่อใช้ในครัวเรือน	8.8	-	-	0.8	1.9	-	0.3	-										
21. กิจกรรมขององค์กรระหว่างประเทศ	-	-	-	-	-	-	-	-										
22. ไม่ทราบ	-	-	-	-	-	-	-	-										
<b>หญิง</b>	1,998.8	27.3	100.3	182.3	82.9	6.5	27.1	17.9										
1.เกษตรกรรม การป้อนไม้ และกรบประมง	244.0	-	-	2.1	21.0	-	1.5	2.7										
2.การทำเหมืองแร่ และเหมืองหิน	2.8	-	0.3	0.9	-	-	-	-										
3. การผลิต	256.9	18.6	51.7	6.7	5.1	5.6	0.1	4.5										
4. ไฟฟ้า ก๊าซ ไอน้ำและระบบปรับอากาศ	2.5	-	-	1.3	-	-	0.2	-										
5. การจัดการน้ำ การจัดการและการบำบัดน้ำเสีย ของเสีย และสิ่งปฏิกูล	2.9	-	-	0.2	-	-	0.1	-										
6. การก่อสร้าง	81.4	0.2	0.6	0.7	1.1	-	-	4.6										
7. การขนส่ง และการขายปลีก การซ่อมยานยนต์	150.7	1.9	7.5	11.8	5.3	0.4	1.0	0.8										
8. การขนส่ง และสถานที่เก็บสินค้า	3.9	0.6	4.1	9.6	0.1	-	0.8	-										
9. ที่พักแรมและบริการด้านอาหาร	73.2	-	-	-	28.0	-	1.1	-										
10. ข้อมูลข่าวสารและการสื่อสาร	2.8	-	-	-	-	-	-	-										
11. กิจกรรมทางการเงินและการประกันภัย	39.2	2.4	1.4	4.1	1.5	-	0.2	-										
12. กิจกรรมอสังหาริมทรัพย์	1.6	-	-	0.8	0.8	-	0.1	-										
13. กิจกรรมทิวทัศน์ วิทยาศาสตร์ และเทคโนโลยี	8.2	-	0.3	-	0.7	-	0.3	-										
14. กิจกรรมการบริการและการบริการสนับสนุน	8.2	0.3	-	-	-	-	-	-										
15. การบริหารราชการ การปกครองในประเภท การประกันสังคม	142.1	0.6	0.5	17.9	1.2	-	7.3	1.0										
16. การศึกษา	201.1	1.2	1.5	90.5	1.5	-	4.7	3.6										
17. กิจกรรมด้านสุขภาพและการขนส่งสาธารณะ	118.8	0.9	32.3	30.8	0.7	0.5	7.8	0.4										
18. ศิลปะ ความบันเทิง และนันทนาการ	11.2	-	0.2	3.1	1.1	-	-	-										
19. กิจกรรมบริการด้านอื่น ๆ	17.9	0.3	-	2.0	1.9	-	-	-										
20. กิจกรรมการจ้างงานในครัวเรือนส่วนบุคคล การผลิตสินค้าและบริการที่ขึ้นเองเพื่อใช้ในครัวเรือน	29.5	0.5	0.0	-	13.0	-	2.0	0.2										
21. กิจกรรมขององค์กรระหว่างประเทศ	-	-	-	-	-	-	-	-										
22. ไม่ทราบ	-	-	-	-	-	-	-	-										

ไตรมาสที่ 1/2557 : Quarter1/2014

หน่วยเป็นพัน : In Thousands

ตารางที่ 15 จำนวนลูกจ้าง จำนวนตามค่าจ้างเฉลี่ย ผลประโยชน์อื่นๆ ที่ได้รับ อุตสาหกรรม เขต และเขตการปกครอง ภาคตะวันออกเฉียงเหนือ (ต่อ)  
TABLE 15 EMPLOYEE BY AVERAGE WAGE, FRINGE BENEFIT, INDUSTRY, SEX AND AREA, NORTHEASTERN REGION (Contd.)

หน่วยเป็นพัน : in Thousands

อุตสาหกรรม	จำนวนลูกจ้าง Total Employee	ค่าจ้างเฉลี่ย		ได้รับเป็นเงิน In Cash				ได้รับเป็นสิ่งของ Employee Receive Fringe Benefit				INDUSTRY
		Average Wage	โบนัส Bonus	โบนัส Overtime	ค่าล่วงเวลา Other Income	เงินอื่นๆ Income	อาหาร Food	เครื่องแต่งกาย Clothes	ที่อยู่อาศัย Housing	อื่นๆ Others		
											ค่าจ้างเฉลี่ย	
ยอดรวม	1,137.9	13,386.5	20.6	61.3	202.2	54.1	0.8	55.9	12.9	TOTAL		
ชาย	642.1	13,045.2	11.8	25.4	105.0	24.7	0.6	30.6	8.1	MALE		
1.เกษตรกรรม ภาวะไม่ และการประมง	51.6	5,473.3	0.1	-	0.5	3.8	-	0.1	1.4	1. Agriculture, forestry and fishing		
2.การทำเหมืองแร่ และเหมืองหิน	2.9	19,288.1	-	1.6	0.9	-	-	-	-	2. Mining and quarrying		
3. การผลิต	57.7	9,644.2	2.4	6.0	2.9	2.1	-	0.6	0.3	3. Manufacturing		
4. ไฟฟ้า ก๊าซ ไอน้ำและระบบปรับอากาศ	12.1	19,647.3	-	0.3	2.8	-	-	-	0.3	4. Electricity, gas, steam and air conditioning supply		
5. การจัดหา น้ำ การจัดการและการบำบัดน้ำเสีย ของเสีย และสิ่งปฏิกูล	4.4	19,391.9	-	-	0.2	-	-	0.3	-	5. Water supply, sewerage, waste management and remediation activities		
6. การก่อสร้าง	115.5	7,016.4	-	1.3	1.3	4.0	-	1.2	1.5	6. Construction		
7. การขายส่ง และการขายปลีก การซ่อมยานยนต์	102.4	9,282.7	3.5	4.7	7.4	4.5	0.3	1.6	0.9	7. Wholesale and retail trade; repair of motor vehicles and motorcycles		
8. การขนส่ง และสถานที่เก็บสินค้า	17.6	14,076.6	0.1	0.2	3.6	1.1	-	1.8	-	8. Transportation and storage		
9. ที่พักแรมและบริการด้านอาหาร	14.5	11,439.8	0.1	0.6	1.6	3.9	0.1	0.4	0.1	9. Accommodation and food service activities		
10. ข้อมูลข่าวสารและการสื่อสาร	6.7	19,881.7	1.6	0.6	1.1	-	-	0.1	-	10. Information and communication		
11. กิจกรรมทางการเงินและการประกันภัย	13.7	24,384.9	0.4	-	2.4	-	-	0.4	0.2	11. Financial and insurance activities		
12. กิจกรรมอสังหาริมทรัพย์	1.6	15,832.8	0.6	0.1	-	-	-	-	-	12. Real estate activities		
13. กิจกรรมทางวิชาชีพ วิทยาศาสตร์ และเทคนิค	3.7	13,129.5	-	0.1	0.9	0.4	-	0.1	-	13. Professional, scientific and technical activities		
14. กิจกรรมการบริหารและการบริการสนับสนุน	4.6	8,716.5	0.7	-	0.9	0.8	-	-	-	14. Administrative and support service activities		
15. การบริหารราชการ การป้องกันประเทศ การประกันสังคม	135.7	16,485.0	1.3	3.7	43.8	2.8	0.2	19.6	1.9	15. Public administration and defence; compulsory social security		
16. การศึกษา	60.6	27,838.8	0.7	1.6	28.7	0.3	0.1	2.1	1.7	16. Education		
17. กิจกรรมด้านสุขภาพและงานสังคมสงเคราะห์	23.0	16,933.0	0.3	4.0	4.6	0.1	-	2.0	-	17. Human health and social work activities		
18. ศิลปะ ความบันเทิง และนันทนาการ	3.8	6,410.2	-	0.6	1.3	0.5	-	-	-	18. Arts, entertainment and recreation		
19. กิจกรรมบริการด้านอื่น ๆ	7.9	6,927.1	-	-	0.2	0.1	-	-	-	19. Other service activities		
20. กิจกรรมการจ้างงานในครัวเรือนส่วนบุคคล การผลิตสินค้าและบริการที่สร้างขึ้นเองเพื่อใช้ในครัวเรือน	2.1	5,392.8	-	-	-	0.3	-	0.3	-	20. Activities of households as employers; undifferentiated goods and services-producing activities of households for own use		
21. กิจกรรมขององค์การระหว่างประเทศ	-	-	-	-	-	-	-	-	-	21. Activities of extraterritorial organizations and bodies		
22. ไม่ทราบ	-	-	-	-	-	-	-	-	-	22. Unknown		



ตารางที่ 15 จำนวนลูกจ้าง จำนวนตามค่าจ้างเฉลี่ย ผลประโยชน์อื่นๆ ที่ได้รับ อุตสาหกรรม เพศ และเขตการปกครอง ภาคตะวันออกเฉียงเหนือ (ต่อ)  
TABLE 15 EMPLOYEE BY AVERAGE WAGE, FRINGE BENEFIT, INDUSTRY, SEX AND AREA, NORTHEASTERN REGION (Contd.)

ไตรมาสที่ 1/2557 : Quarter 1/2014

เขตเทศบาล NON-MUNICIPAL AREA

หน่วยเป็นพัน : In Thousands

อุตสาหกรรม	จำนวนลูกจ้าง Total Employee	ค่าจ้างเฉลี่ย		ลูกจ้างที่ได้รับผลประโยชน์อื่นๆ				Employee Receive Fringe Benefit				INDUSTRY
		Average Wage	โบนัส Bonus	ได้รับเป็นเงิน In Cash		ได้รับเป็นสิ่งของ In Kind		อาหาร Food	เครื่องแต่งกาย Clothes	ที่อยู่อาศัย Housing	อื่นๆ Others	
				ค่าล่วงเวลา Overtime	เงินอื่นๆ Other Income	ค่าจ้างเฉลี่ย Average	ค่าล่วงเวลา Overtime					
<b>ยอดรวม</b>	2,325.3	8,936.6	41.7	125.5	186.2	125.3	8.2	19.5	34.9		TOTAL	
<b>ชาย</b>	1,422.2	8,715.0	23.2	61.0	101.1	72.0	1.9	17.7	21.7		MALE	
1.เกษตรกรรม การป้อน และการประมง	302.6	5,129.2	-	0.3	0.5	29.0	-	5.9	4.8		1. Agriculture, forestry and fishing	
2.การทำเหมืองแร่ และเหมืองหิน	8.2	9,986.0	-	1.5	0.7	-	-	-	-		2. Mining and quarrying	
3. การผลิต	162.6	9,078.8	13.4	28.5	11.4	3.4	-	-	-		3. Manufacturing	
4. ไฟฟ้า ก๊าซ ไอน้ำและระบบปรับอากาศ	8.4	13,125.8	1.7	0.4	1.7	-	-	-	-		4. Electricity, gas, steam and air conditioning supply	
5. การจัดหา น้ำ การจัดการและการบำบัดน้ำเสีย ของเสีย และสิ่งปฏิกูล	9.3	8,594.9	-	0.5	0.2	-	-	-	-		5. Water supply; sewerage, waste management and remediation activities	
6. การก่อสร้าง	369.6	6,783.1	2.3	4.6	0.9	17.0	-	3.0	10.9		6. Construction	
7. การขายส่ง และการขายปลีก การซ่อมยานยนต์	161.1	8,228.6	4.5	6.4	13.1	8.8	1.2	0.6	1.5		7. Wholesale and retail trade; repair of motor vehicles and motorcycles	
8. การขนส่ง และสถานที่เก็บสินค้า	30.3	13,017.1	-	1.3	5.6	2.6	-	-	1.0		8. Transportation and storage	
9. ที่พักแรมและบริการด้านอาหาร	12.4	7,956.8	-	0.8	0.5	4.3	-	-	-		9. Accommodation and food service activities	
10. ข้อมูลข่าวสารและการสื่อสาร	3.2	20,100.3	-	-	2.5	-	-	1.2	-		10. Information and communication	
11. กิจกรรมทางการเงินและการประกันภัย	10.5	12,441.7	-	-	0.8	-	0.7	-	-		11. Financial and insurance activities	
12. กิจกรรมอสังหาริมทรัพย์	1.0	7,000.0	-	-	1.0	1.0	-	-	-		12. Real estate activities	
13. กิจกรรมทางวิชาชีพ วิทยาศาสตร์ และเทคนิค	7.5	10,054.6	0.2	-	-	-	-	0.2	-		13. Professional, scientific and technical activities	
14. กิจกรรมการบริหารและการบริการสนับสนุน	11.7	7,003.2	-	0.8	0.8	-	-	-	-		14. Administrative and support service activities	
15. การบริหารราชการ การป้องกันประเทศ การประกันสังคม	194.4	11,298.5	0.4	5.4	26.2	0.2	-	5.2	0.4		15. Public administration and defence; compulsory social security	
16. การศึกษา	67.4	25,408.1	0.8	0.3	33.1	0.2	-	1.0	2.5		16. Education	
17. กิจกรรมด้านสุขภาพและงานสังคมสงเคราะห์	22.5	12,240.3	-	9.7	0.8	0.6	-	0.8	-		17. Human health and social work activities	
18. ศิลปะ ความบันเทิง และนันทนาการ	12.4	6,858.3	-	-	0.8	1.9	-	-	-		18. Arts, entertainment and recreation	
19. กิจกรรมบริการด้านอื่นๆ	20.6	5,381.0	-	0.7	-	1.5	-	-	0.6		19. Other service activities	
20. กิจกรรมการจ้างงานในครัวเรือนส่วนบุคคล การผลิตสินค้าและบริการที่ขึ้นเองเพื่อใช้ในครัวเรือน	6.7	4,603.9	-	-	0.8	1.6	-	-	-		20. Activities of households as employers; undifferentiated goods and services-producing activities of households for own use	
21. กิจกรรมขององค์การระหว่างประเทศ	-	-	-	-	-	-	-	-	-		21. Activities of extraterritorial organizations and bodies	
22. ไม่ทราบ	-	-	-	-	-	-	-	-	-		22. Unknown	

ตารางที่ 15 จำนวนลูกจ้าง จำนวนตามค่าจ้างเฉลี่ย ผลประโยชน์อื่นๆ ที่ได้รับ อุตสาหกรรม เขตและเขตการปกครอง ภาคตะวันออกเฉียงเหนือ (ต่อ)

TABLE 15 EMPLOYEE BY AVERAGE WAGE, FRINGE BENEFIT, INDUSTRY, SEX AND AREA, NORTHEASTERN REGION (Contd.)

อุตสาหกรรม	จำนวนลูกจ้าง Total Employee	นอกเขตเทศบาล NON-MUNICIPAL AREA										INDUSTRY						
		ลูกจ้างที่ได้รับผลประโยชน์อื่นๆ					Employee Receive Fringe Benefit											
		ค่าจ้างเฉลี่ย Average Wage	โบนัส Bonus	ค่าล่วงเวลา Overtime	เงินอื่นๆ Other Income	อาหาร Food	เครื่องแต่งกาย Clothes	ที่อยู่อาศัย Housing	อื่นๆ Others	ค่าจ้างเฉลี่ย Average Wage	โบนัส Bonus		ค่าล่วงเวลา Overtime	เงินอื่นๆ Other Income	อาหาร Food	เครื่องแต่งกาย Clothes	ที่อยู่อาศัย Housing	อื่นๆ Others
หญิง	903.1	9,285.6	18.5	64.4	85.1	53.4	6.3	1.8	13.2									FEMALE
1.เกษตรกรรม การป่าไม้ และการประมง	203.2	4,468.1	-	-	2.1	18.4	-	1.2	1.6									1. Agriculture, forestry and fishing
2.การทำเหมืองแร่ และเหมืองหิน	1.3	5,047.2	-	-	-	-	-	-	-									2. Mining and quarrying
3. การผลิต	195.1	7,680.8	16.2	45.1	2.6	3.1	5.6	-	4.5									3. Manufacturing
4. ไฟฟ้า ก๊าซ ไอน้ำและระบบปรับอากาศ	1.3	12,223.5	-	-	1.3	-	-	-	-									4. Electricity, gas, steam and air conditioning supply
5. การจัดการน้ำ การจัดการและการบำบัดน้ำเสีย ของเสีย และสิ่งปฏิกูล	0.7	4,125.7	-	-	-	-	-	-	-									5. Water supply; sewerage, waste management and remediation activities
6. การก่อสร้าง	62.8	5,999.0	-	0.6	0.7	0.8	-	-	4.6									6. Construction
7. การขายส่ง และการขายปลีก การซ่อมยานยนต์	83.2	8,380.6	-	5.6	6.2	2.1	0.3	-	0.2									7. Wholesale and retail trade; repair of motor vehicles and motorcycles
8. การขนส่ง และสถานที่เก็บสินค้า	0.7	7,833.2	-	-	-	-	-	-	-									8. Transportation and storage
9. ที่พักแรมและบริการด้านอาหาร	42.4	7,135.6	-	2.3	4.5	14.5	-	-	-									9. Accommodation and food service activities
10. ข้อมูลข่าวสารและการสื่อสาร	1.5	10,704.5	-	-	-	-	-	-	-									10. Information and communication
11. กิจกรรมทางการเงินและการประกันภัย	25.6	17,954.9	1.6	1.2	2.7	1.3	-	-	-									11. Financial and insurance activities
12. กิจกรรมอสังหาริมทรัพย์	0.8	6,500.0	-	-	0.8	0.8	-	-	-									12. Real estate activities
13. กิจกรรมทางวิชาชีพ วิทยาศาสตร์ และเทคนิค	3.8	10,606.2	-	-	-	0.7	-	-	-									13. Professional, scientific and technical activities
14. กิจกรรมการบริหารและการบริการสนับสนุน	5.2	5,746.8	-	-	-	-	-	-	-									14. Administrative and support service activities
15. การบริหารราชการ การป้องกันประเทศ การประกันสังคม	79.7	11,516.7	-	-	7.0	0.2	-	-	0.5									15. Public administration and defence; compulsory social security
16. การศึกษา	107.6	21,067.1	0.7	0.3	44.2	0.9	-	0.7	1.8									16. Education
17. กิจกรรมด้านสุขภาพและงานสังคมสงเคราะห์	54.5	11,882.2	-	9.4	9.9	-	0.4	-	-									17. Human health and social work activities
18. ศิลปะ ความบันเทิง และนันทนาการ	6.7	5,867.4	-	-	1.5	1.1	-	-	-									18. Arts, entertainment and recreation
19. กิจกรรมบริการด้านอื่น ๆ	11.7	5,516.0	-	-	1.7	1.1	-	-	-									19. Other service activities
20. กิจกรรมการทำงานในครัวเรือนส่วนบุคคล การผลิตสินค้าและบริการที่ขึ้นเองเพื่อใช้ในครัวเรือน	15.4	5,529.3	-	-	-	8.3	-	-	-									20. Activities of households as employers; undifferentiated goods and services-producing activities of households for own use
21. กิจกรรมขององค์การระหว่างประเทศ	-	-	-	-	-	-	-	-	-									21. Activities of extraterritorial organizations and bodies
22. ไม่ทราบ	-	-	-	-	-	-	-	-	-									22. Unknown

ไตรมาสที่ 1/2557 : Quarter1/2014

หน่วยเป็นพัน : in Thousands



ตารางที่ 16 จำนวนลูกจ้างเอกชน จำแนกตามค่าจ้างเฉลี่ย ผลประโยชน์ที่ได้รับ อุตสาหกรรม และเพศ ภาคตะวันออกเฉียงเหนือ  
TABLE 16 PRIVATE EMPLOYEE BY AVERAGE WAGE, FRINGE BENEFIT, INDUSTRY AND SEX, NORTHEASTERN REGION

หน่วยเป็นพัน : In Thousands

อุตสาหกรรม Industry	จำนวนลูกจ้าง เอกชน Total Private Employee	ค่าจ้างเฉลี่ย Average Wage	ลูกจ้างเอกชนที่ได้รับผลประโยชน์ Private Employee Receive Fringe Benefit				ค่าจ้างเฉลี่ย Average Wage	ได้รับเป็นเงิน In Cash				ได้รับเป็นสิ่งของ In Kind			อุตสาหกรรม INDUSTRY
			โบนัส Bonus	ล่วงเวลา Overtime	เงินอื่นๆ Other income	อาหาร Food		เครื่องแต่งกาย Clothes	ที่อยู่อาศัย Housing	อื่นๆ Others					
<b>ชาย</b>	<b>1,509.8</b>	<b>7,512.5</b>	<b>28.7</b>	<b>60.8</b>	<b>58.5</b>	<b>92.4</b>	<b>2.2</b>	<b>14.9</b>	<b>23.5</b>				<b>MALE</b>		
1.เกษตรกรรม การป้อน และการประมง	353.7	5,179.5	0.1	0.3	1.0	32.7	-	6.0	6.2	1. Agriculture, forestry and fishing					
2.การทำเหมืองแร่ และเหมืองหิน	11.1	12,428.6	-	3.1	1.5	-	-	-	-	2. Mining and quarrying					
3. การผลิต	219.6	9,227.5	15.8	34.4	14.3	5.5	-	0.6	0.3	3. Manufacturing					
4. ไฟฟ้า ก๊าซ ไอน้ำและระบบปรับอากาศ	1.9	9,850.7	-	-	-	-	-	-	-	4. Electricity, gas, steam and air conditioning supply					
5. การจัดหา การจัดการและกรบภัณฑ์และของเสีย และสิ่งปฏิกูล	5.8	6,726.6	-	0.5	-	-	-	-	-	5. Water supply, sewerage, waste management and remediation activities					
6. การก่อสร้าง	484.2	6,838.4	2.3	5.9	2.2	21.0	-	4.1	12.4	6. Construction					
7. การขายส่ง และการขายปลีก การซ่อมยานยนต์	263.5	8,638.4	7.9	11.1	20.6	13.4	1.4	2.2	2.4	7. Wholesale and retail trade; repair of motor vehicles and motorcycles					
8. การขนส่ง และสถานที่ให้บริการ	38.1	11,418.2	0.1	1.5	6.9	3.7	-	-	1.0	8. Transportation and storage					
9. ที่พักแรมและบริการด้านอาหาร	26.8	9,863.5	0.1	1.4	2.1	8.2	0.1	0.4	0.1	9. Accommodation and food service activities					
10. ข้อมูลข่าวสารและการสื่อสาร	5.9	18,118.0	1.6	0.5	1.7	-	-	1.2	-	10. Information and communication					
11. กิจกรรมทางการเงินและการประกันภัย	14.0	17,983.5	0.1	-	2.6	-	0.7	0.1	-	11. Financial and insurance activities					
12. กิจกรรมอสังหาริมทรัพย์	2.1	9,265.5	-	0.1	1.0	1.0	-	-	-	12. Real estate activities					
13. กิจกรรมทางอาชีพ วิทยาศาสตร์ และเทคนิค	7.8	10,988.5	-	-	0.6	0.4	-	-	-	13. Professional, scientific and technical activities					
14. กิจกรรมการบริหารและการบริการสนับสนุน	16.3	7,485.9	0.7	0.8	1.7	0.8	-	-	-	14. Administrative and support service activities					
15. การบริหารราชการ การบังคับบัญชา และการบังคับใช้กฎหมาย	-	-	-	-	-	-	-	-	-	15. Public administration and defence; compulsory social security					
16. การศึกษา	7.8	15,040.0	-	-	0.1	-	-	-	0.4	16. Education					
17. กิจกรรมด้านสุขภาพและงานสังคมสงเคราะห์	1.1	10,270.1	-	-	-	-	-	-	-	17. Human health and social work activities					
18. ศิลปะ ความบันเทิง และนันทนาการ	13.1	6,259.8	-	0.6	1.3	2.4	-	-	-	18. Arts, entertainment and recreation					
19. กิจกรรมบริการด้านอื่น ๆ	28.5	5,811.3	-	0.7	0.2	1.6	-	-	0.6	19. Other service activities					
20. กิจกรรมการจ้างงานในครัวเรือนส่วนบุคคล การผลิตสินค้าและบริการที่ตัวเองเพื่อใช้ในครัวเรือน	8.8	4,792.3	-	-	0.8	1.9	-	0.3	-	20. Activities of households as employers; undifferentiated goods and services-producing activities of households for own use					
21. กิจกรรมขององค์กรระหว่างประเทศ	-	-	-	-	-	-	-	-	-	21. Activities of extraterritorial organizations and bodies					
22. ไม่ทราบ	-	-	-	-	-	-	-	-	-	22. Unknown					
<b>หญิง</b>	<b>937.8</b>	<b>7,292.7</b>	<b>24.6</b>	<b>66.8</b>	<b>43.9</b>	<b>79.1</b>	<b>6.1</b>	<b>5.9</b>	<b>13.0</b>				<b>FEMALE</b>		
1.เกษตรกรรม การป้อน และการประมง	243.5	4,520.8	-	-	2.1	21.0	-	1.5	2.7	1. Agriculture, forestry and fishing					
2.การทำเหมืองแร่ และเหมืองหิน	2.8	8,017.6	-	0.3	0.9	-	-	-	-	2. Mining and quarrying					
3. การผลิต	256.3	7,928.4	18.6	51.1	6.7	5.1	-	0.1	4.5	3. Manufacturing					
4. ไฟฟ้า ก๊าซ ไอน้ำและระบบปรับอากาศ	0.8	15,792.4	-	-	0.8	-	-	-	-	4. Electricity, gas, steam and air conditioning supply					
5. การจัดหา การจัดการและกรบภัณฑ์และของเสีย และสิ่งปฏิกูล	1.3	7,227.9	-	-	-	-	-	-	-	5. Water supply, sewerage, waste management and remediation activities					
6. การก่อสร้าง	80.1	6,204.7	0.2	0.6	0.7	1.1	-	-	4.6	6. Construction					
7. การขายส่ง และการขายปลีก การซ่อมยานยนต์	150.7	8,917.7	1.9	7.5	11.8	5.3	0.4	1.0	0.8	7. Wholesale and retail trade; repair of motor vehicles and motorcycles					
8. การขนส่ง และสถานที่ให้บริการ	2.0	9,103.3	-	-	-	0.1	-	-	-	8. Transportation and storage					
9. ที่พักแรมและบริการด้านอาหาร	72.5	7,158.7	0.6	4.1	9.6	27.5	-	1.1	-	9. Accommodation and food service activities					
10. ข้อมูลข่าวสารและการสื่อสาร	2.2	10,085.1	-	-	-	-	-	-	-	10. Information and communication					
11. กิจกรรมทางการเงินและการประกันภัย	29.8	17,599.0	2.3	1.4	3.1	1.0	-	0.1	-	11. Financial and insurance activities					
12. กิจกรรมอสังหาริมทรัพย์	1.1	5,948.0	-	-	0.8	0.8	-	-	-	12. Real estate activities					
13. กิจกรรมทางอาชีพ วิทยาศาสตร์ และเทคนิค	3.9	8,671.4	-	-	-	0.7	-	-	-	13. Professional, scientific and technical activities					
14. กิจกรรมการบริหารและการบริการสนับสนุน	7.9	6,412.7	0.3	-	-	-	-	-	-	14. Administrative and support service activities					
15. การบริหารราชการ การบังคับบัญชา และการบังคับใช้กฎหมาย การประกันสังคม	-	-	-	-	-	-	-	-	-	15. Public administration and defence; compulsory social security					
16. การศึกษา	19.1	12,346.6	-	0.4	1.1	0.3	-	-	0.1	16. Education					
17. กิจกรรมด้านสุขภาพและงานสังคมสงเคราะห์	8.0	10,692.9	-	1.3	1.5	0.1	-	0.1	-	17. Human health and social work activities					
18. ศิลปะ ความบันเทิง และนันทนาการ	8.8	6,042.9	-	0.2	3.1	1.1	-	-	-	18. Arts, entertainment and recreation					
19. กิจกรรมบริการด้านอื่น ๆ	17.9	6,112.8	0.3	-	2.0	1.9	-	-	-	19. Other service activities					
20. กิจกรรมการจ้างงานในครัวเรือนส่วนบุคคล การผลิตสินค้าและบริการที่ตัวเองเพื่อใช้ในครัวเรือน	29.5	5,612.2	0.5	0.0	-	13.0	-	2.0	0.2	20. Activities of households as employers; undifferentiated goods and services-producing activities of households for own use					
21. กิจกรรมขององค์กรระหว่างประเทศ	-	-	-	-	-	-	-	-	-	21. Activities of extraterritorial organizations and bodies					
22. ไม่ทราบ	-	-	-	-	-	-	-	-	-	22. Unknown					



ตารางที่ 16 จำนวนลูกจ้างเอกชน จำแนกตามค่าจ้างเฉลี่ย ผลประโยชน์ที่ได้รับ อุตสาหกรรม เพศ และเขตการปกครอง ภาคตะวันออกเฉียงเหนือ (ต่อ)

TABLE 16 PRIVATE EMPLOYEE BY AVERAGE WAGE, FRINGE BENEFIT, INDUSTRY, SEX AND AREA, NORTHEASTERN REGION (Contd.)

หน่วยเป็นพัน : In Thousands

อุตสาหกรรม	จำนวนลูกจ้าง เอกชน	ในเขตเทศบาล MUNICIPAL AREA										INDUSTRY	
		ค่าจ้างเฉลี่ย		ได้รับเป็นเงิน In Cash		ได้รับเป็นสิ่งของ In Kind		ได้รับเป็นเงิน In Kind		ได้รับเป็นสิ่งของ In Kind			INDUSTRY
		Average Wage	8,409.4	15.3	28.2	41.9	49.1	0.5	9.1	6.3	TOTAL		
ชาย	395.0	8,583.0	8.6	15.5	22.9	21.5	0.4	4.3	4.2	MALE			
1.เกษตรกรรม การป่าไม้ และการประมง	51.1	5,476.8	0.1	-	1.6	0.9	-	0.1	1.4	1. Agriculture, forestry and fishing			
2.การทำเหมืองแร่ และเหมืองหิน	2.9	19,288.1	-	1.6	0.9	-	-	-	-	2. Mining and quarrying			
3. การผลิต	57.0	9,651.1	2.4	6.0	2.9	2.1	-	0.6	0.3	3. Manufacturing			
4. ไฟฟ้า ก๊าซ ไอน้ำและระบบปรับอากาศ	0.3	12,197.2	-	-	-	-	-	-	-	4. Electricity, gas, steam and air conditioning supply			
5. การจัดการน้ำ การจัดการและการบำบัดน้ำเสีย ของเสีย และสิ่งกีดขวาง	0.2	8,266.1	-	-	-	-	-	-	-	5. Water supply; sewerage, waste management and remediation activities			
6. การก่อสร้าง	115.5	7,017.6	-	1.3	1.3	4.0	-	1.2	1.5	6. Construction			
7. การขนส่ง และการขายปลีก การซ่อมยานยนต์	102.4	9,282.7	3.5	4.7	7.4	4.5	0.3	1.6	0.9	7. Wholesale and retail trade; repair of motor vehicles and motorcycles			
8. การขนส่ง และสถานที่เก็บสินค้า	11.8	8,879.7	0.1	0.1	2.8	1.1	-	-	-	8. Transportation and storage			
9. ที่พักแรมและบริการด้านอาหาร	14.4	11,513.7	0.1	0.6	1.6	3.9	0.1	0.4	0.1	9. Accommodation and food service activities			
10. ข้อมูลข่าวสารและการสื่อสาร	4.0	13,668.2	1.6	0.5	0.5	-	-	-	-	10. Information and communication			
11.กิจกรรมทางการเงินและการประกันภัย	7.9	21,848.6	0.1	-	1.8	-	-	0.1	-	11. Financial and insurance activities			
12. กิจกรรมอสังหาริมทรัพย์	1.1	11,243.2	-	0.1	-	-	-	-	-	12. Real estate activities			
13. กิจกรรมทางวิชาชีพ วิทยาศาสตร์ และเทคนิค	2.8	13,787.2	-	-	0.6	0.4	-	-	-	13. Professional, scientific and technical activities			
14. กิจกรรมการบริหารและการบริการสนับสนุน	4.5	8,733.6	0.7	-	0.9	0.8	-	-	-	14. Administrative and support service activities			
15. การบริหารราชการ การป้องกันประเทศ การประกันสังคม	-	-	-	-	-	-	-	-	-	15. Public administration and defence; compulsory social security			
16. การศึกษา	4.1	11,684.1	-	-	0.1	-	-	-	-	16. Education			
17. กิจกรรมด้านสุขภาพและงานสังคมสงเคราะห์	1.1	10,270.1	-	-	-	-	-	-	-	17. Human health and social work activities			
18. ศิลปะ ความบันเทิง และนันทนาการ	3.8	6,225.3	-	0.6	1.3	0.5	-	-	-	18. Arts, entertainment and recreation			
19. กิจกรรมบริการด้านอื่น ๆ	7.9	6,927.1	-	-	0.2	0.1	-	-	-	19. Other service activities			
20. กิจกรรมการจ้างงานในครัวเรือนส่วนบุคคล การผลิตสินค้าและบริการที่ขึ้นเองเพื่อใช้ในครัวเรือน	2.1	5,392.8	-	-	-	0.3	-	0.3	-	20. Activities of households as employers; undifferentiated goods and services-producing activities of households for own use			
21. กิจกรรมขององค์กรระหว่างประเทศ	-	-	-	-	-	-	-	-	-	21. Activities of extraterritorial organizations and bodies			
22. ไม่ทราบ	-	-	-	-	-	-	-	-	-	22. Unknown			

ตารางที่ 16 จำนวนลูกจ้างเอกชน จำนวนตามค่าจ้างเฉลี่ย ผลประโยชน์ที่ได้รับ อุตสาหกรรม เขต และเขตการปกครอง ภาคตะวันออกเฉียงเหนือ (ต่อ)

TABLE 16 PRIVATE EMPLOYEE BY AVERAGE WAGE, FRINGE BENEFIT, INDUSTRY, SEX AND AREA, NORTHEASTERN REGION (Contd.)

อุตสาหกรรม	จำนวนลูกจ้าง เอกชน Total Private Employee	ค่าจ้างเฉลี่ย Average Wage	ในเขตเทศบาล MUNICIPAL AREA										INDUSTRY
			ลูกจ้างเอกชนที่ได้รับผลประโยชน์อื่นๆ Private Employee Receive Fringe Benefit					ได้รับเป็นสิ่งของ In Kind					
			ได้รับเป็นเงิน In Cash	โบนัส Bonus	ค่าล่วงเวลา Overtime	เงินอื่นๆ Other Income	อาหาร Food	เครื่องแต่งกาย Clothes	ที่อยู่อาศัย Housing	อื่นๆ Others			
			273.9	8,159.1	6.8	12.6	19.1	27.6	0.1	4.8	2.1		FEMALE
หญิง			40.8	4,732.9	-	-	-	2.5	-	0.4	1.1		1. Agriculture, forestry and fishing
1.เกษตรกรรม การป่าไม้ และการประมง			1.5	10,666.3	-	0.3	0.9	-	-	-	-		2. Mining and quarrying
2.การทำเหมืองแร่ และเหมืองหิน			61.7	8,721.2	2.4	6.6	4.0	2.0	-	0.1	-		3. Manufacturing
3. การผลิต			0.1	14,000.0	-	-	0.1	-	-	-	-		4. Electricity, gas, steam and air conditioning supply
4. ไฟฟ้า ก๊าซ ไอน้ำและระบบปรับอากาศ			0.5	11,488.8	-	-	-	-	-	-	-		5. Water supply; sewerage, waste management and remediation activities
5. การจัดหา น้ำ การจัดการและการบำบัดน้ำเสีย ของเสีย และสิ่งมีพิษ			18.6	6,511.2	0.2	-	-	0.2	-	-	-		6. Construction
6. การก่อสร้าง			67.5	9,579.8	1.9	1.9	5.6	3.2	0.1	1.0	0.7		7. Wholesale and retail trade; repair of motor vehicles and motorcycles
7. การขนส่ง และการขายปลีก การซ่อมยานยนต์			1.3	9,781.0	-	-	-	0.1	-	-	-		8. Transportation and storage
8. การขนส่ง และสถานที่เก็บสินค้า			30.7	7,102.0	0.6	1.8	5.1	13.4	-	1.1	-		9. Accommodation and food service activities
9. ที่พักแรมและบริการด้านอาหาร			0.7	8,736.8	-	-	-	-	-	-	-		10. Information and communication
10. ข้อมูลข่าวสารและการสื่อสาร			7.9	15,345.1	0.7	0.1	1.0	0.2	-	-	-		11. Financial and insurance activities
11.กิจกรรมทางการเงินและการประกันภัย			0.3	4,597.4	-	-	-	-	-	0.1	-		12. Real estate activities
12. กิจกรรมอสังหาริมทรัพย์			1.0	8,923.5	-	-	-	-	-	-	-		13. Professional, scientific and technical activities
13. กิจกรรมทางวิชาชีพ วิทยาศาสตร์ และเทคนิค			2.7	7,696.3	0.3	-	-	-	-	-	-		14. Administrative and support service activities
14. กิจกรรมการบริหารและการบริการสนับสนุน			-	-	-	-	-	-	-	-	-		15. Public administration and defence; compulsory social security
15. การบริหารราชการ การป้องกันประเทศ การประกันสังคม			9.6	11,884.8	-	0.4	0.1	0.3	-	-	-		16. Education
16. การศึกษา			4.6	13,394.6	-	1.3	0.6	0.1	0.1	0.1	-		17. Human health and social work activities
17. กิจกรรมด้านสุขภาพและงานสังคมสงเคราะห์			4.0	5,490.4	-	0.2	1.5	-	-	-	-		18. Arts, entertainment and recreation
18. ศิลปะ ความบันเทิง และนันทนาการ			6.2	7,240.9	0.3	-	0.2	0.7	-	-	-		19. Other service activities
19. กิจกรรมบริการด้านอื่น ๆ			14.1	5,702.3	0.5	0.0	-	4.8	-	2.0	0.2		20. Activities of households as employers; undifferentiated goods and services-producing activities of households for own use
20. กิจกรรมการจ้างงานในครัวเรือนส่วนบุคคล การผลิตสินค้าและบริการที่ขึ้นเองเพื่อใช้ในครัวเรือน			-	-	-	-	-	-	-	-	-		21. Activities of extraterritorial organizations and bodies
21. กิจกรรมขององค์กรระหว่างประเทศ			-	-	-	-	-	-	-	-	-		22. Unknown
22. ไม่ทราบ													

ไตรมาสที่ 1/2557 : Quarter 1/2014

หน่วยเป็นพัน : In Thousands

ตารางที่ 16 จำนวนลูกจ้างเอกชน จำแนกตามค่าจ้างเฉลี่ย ผลประโยชน์อื่นที่ได้รับ อุตสาหกรรม เพศ และเขตการปกครอง ภาคตะวันออกเฉียงเหนือ (ต่อ)

TABLE 16 PRIVATE EMPLOYEE BY AVERAGE WAGE, FRINGE BENEFIT, INDUSTRY, SEX AND AREA, NORTHEASTERN REGION (Contd.)

หน่วยเป็นพัน : In Thousands

อุตสาหกรรม	จำนวนลูกจ้าง เอกชน	ค่าจ้างเฉลี่ย Average Wage	นอกเขตเทศบาล NON-MUNICIPAL AREA										INDUSTRY
			ลูกจ้างเอกชนที่ได้รับผลประโยชน์อื่น ๆ					Private Employee Receive Fringe Benefit					
			ได้รับเป็นเงิน In Cash	ได้รับเป็นสิ่งของ In Kind	ได้รับเป็นเงิน In Cash	ได้รับเป็นสิ่งของ In Kind	ได้รับเป็นเงิน In Cash	ได้รับเป็นสิ่งของ In Kind					
โบนัส Bonus	ค่าล่วงเวลา Overtime	เงินอื่น ๆ Other Income	อาหาร เครื่องแต่งกาย Food Clothes	ที่อยู่อาศัย Housing	อื่นๆ Others								
<b>ยอดรวม</b>	1,778.7	7,059.3	37.9	99.5	60.5	122.4	7.8	11.7	30.2			TOTAL	
<b>ชาย</b>	1,114.8	7,133.1	20.1	45.3	35.6	71.0	1.9	10.6	19.4			MALE	
1.เกษตรกรรม การป่าไม้ และการประมง	302.6	5,129.2	-	0.3	0.5	29.0	-	5.9	4.8			1. Agriculture, forestry and fishing	
2.การทำเหมืองแร่ และหินงอกหินยสี	8.2	9,986.0	-	1.5	0.7	-	-	-	-			2. Mining and quarrying	
3. การผลิต	162.6	9,078.8	13.4	28.5	11.4	3.4	-	-	-			3. Manufacturing	
4. ไฟฟ้า ก๊าซ ไอน้ำ และระบบปรับอากาศ	1.5	9,329.3	-	-	-	-	-	-	-			4. Electricity, gas, steam and air conditioning supply	
5. การจัดหา น้ำ การจัดการและการบำบัดน้ำเสีย ของเสีย และสิ่งปฏิกูล	5.6	6,674.9	-	0.5	-	-	-	-	-			5. Water supply; sewerage, waste management and remediation activities	
6. การก่อสร้าง	368.7	6,782.3	2.3	4.6	0.9	17.0	-	3.0	10.9			6. Construction	
7. การขายส่ง และการขายปลีก การซ่อมยานยนต์	161.1	8,228.6	4.5	6.4	13.1	8.8	1.2	0.6	1.5			7. Wholesale and retail trade; repair of motor vehicles and motorcycles	
8. การขนส่ง และสถานที่เก็บสินค้า	26.2	12,563.8	-	1.3	4.1	2.6	-	-	1.0			8. Transportation and storage	
9. ที่พักแรมและบริการด้านอาหาร	12.4	7,956.8	-	0.8	0.5	4.3	-	-	-			9. Accommodation and food service activities	
10. ข้อมูลข่าวสารและการสื่อสาร	1.9	27,440.3	-	-	1.2	-	-	1.2	-			10. Information and communication	
11. กิจกรรมทางการเงินและการประกันภัย	6.1	13,028.7	-	-	0.8	-	0.7	-	-			11. Financial and insurance activities	
12. กิจกรรมอสังหาริมทรัพย์	1.0	7,000.0	-	-	1.0	1.0	-	-	-			12. Real estate activities	
13. กิจกรรมทางวิชาชีพ วิทยาศาสตร์ และเทคนิค	5.0	9,394.9	-	-	-	-	-	-	-			13. Professional, scientific and technical activities	
14. กิจกรรมการบริหารและการสนับสนุน	11.7	7,003.2	-	0.8	0.8	-	-	-	-			14. Administrative and support service activities	
15. การบริหารราชการ การป้องกันประเทศ การประกันสังคม	-	-	-	-	-	-	-	-	-			15. Public administration and defence; compulsory social security	
16. การศึกษา	3.6	18,874.4	-	-	-	-	-	-	0.4			16. Education	
17. กิจกรรมด้านสุขภาพและงานสังคมสงเคราะห์	-	-	-	-	-	-	-	-	-			17. Human health and social work activities	
18. ศิลปะ ความบันเทิง และนันทนาการ	9.3	6,273.8	-	-	-	1.9	-	-	-			18. Arts, entertainment and recreation	
19. กิจกรรมบริการด้านอื่น ๆ	20.6	5,381.0	-	0.7	-	1.5	-	-	0.6			19. Other service activities	
20. กิจกรรมการจ้างงานในครัวเรือนส่วนบุคคล การผลิตสินค้าและบริการที่ขึ้นเองเพื่อใช้ในครัวเรือน	6.7	4,603.9	-	-	0.8	1.6	-	-	-			20. Activities of households as employers; undifferentiated goods and services-producing activities of households for own use	
21. กิจกรรมขององค์การระหว่างประเทศ	-	-	-	-	-	-	-	-	-			21. Activities of extraterritorial organizations and bodies	
22. ไม่ทราบ	-	-	-	-	-	-	-	-	-			22. Unknown	

1 ตามรหัส 1/2557 : Quarter 1/2014

ตารางที่ 16 จำนวนลูกจ้างเอกชน จำแนกตามค่าจ้างเฉลี่ย ผลประโยชน์อื่นที่ได้รับ อุตสาหกรรม เพศ และเขตการปกครอง ภาคตะวันออกเฉียงเหนือ (ต่อ)

TABLE 16 PRIVATE EMPLOYEE BY AVERAGE WAGE, FRINGE BENEFIT, INDUSTRY, SEX AND AREA, NORTHEASTERN REGION (Contd.)

ไตรมาสที่ 1/2557 : Quarter 1/2014

นอกเขตเทศบาล NON-MUNICIPAL AREA

หน่วยเป็นพัน : In Thousands

อุตสาหกรรม	จำนวนลูกจ้าง เอกชน	ลูกจ้างเอกชนที่ได้รับผลประโยชน์อื่น ๆ Private Employee Receive Fringe Benefit										INDUSTRY
		ค่าจ้างเฉลี่ย		ได้รับเป็นเงิน In Cash		ได้รับเป็นสิ่งของ In Kind		ที่อยู่อาศัย		อื่นๆ		
		Average Wage	โบนัส Bonus	ค่าล่วงเวลา Overtime	เงินอื่น ๆ Other Income	อาหาร เครื่องแต่งกาย Food Clothes	Housing	Others				
<b>หญิง</b>	663.9	6,935.2	17.8	54.2	24.9	51.4	6.0	1.2	10.9		FEMALE	
1.เกษตรกรรม การป่าไม้ และการประมง	202.6	4,478.1	-	-	2.1	18.4	-	1.2	1.6		1. Agriculture, forestry and fishing	
2.การทำงานเหมืองแร่ และเหมืองหิน	1.3	5,047.2	-	-	-	-	-	-	-		2. Mining and quarrying	
3. การผลิต	194.5	7,676.8	16.2	44.5	2.6	3.1	5.6	-	4.5		3. Manufacturing	
4. ไฟฟ้า ก๊าซ ไอน้ำและระบบปรับอากาศ	0.7	16,000.0	-	-	0.7	-	-	-	-		4. Electricity, gas, steam and air conditioning supply	
5. การจัดหา น้ำ การจัดการและการบำบัดน้ำเสีย ของเสีย และสิ่งมีพิษ	0.7	4,125.7	-	-	-	-	-	-	-		5. Water supply; sewerage, waste management and remediation activities	
6. การก่อสร้าง	61.5	6,111.9	-	0.6	0.7	0.8	-	-	4.6		6. Construction	
7. การขายส่ง และการขายปลีก การซ่อมยานยนต์	83.2	8,380.6	-	5.6	6.2	2.1	0.3	-	0.2		7. Wholesale and retail trade; repair of motor vehicles and motorcycles	
8. การขนส่ง และสถานที่เก็บสินค้า	0.7	7,833.2	-	-	-	-	-	-	-		8. Transportation and storage	
9. ที่พักแรมและบริการด้านอาหาร	41.8	7,200.3	-	2.3	4.5	14.1	-	-	-		9. Accommodation and food service activities	
10. ข้อมูลข่าวสารและการสื่อสาร	1.5	10,704.5	-	-	-	-	-	-	-		10. Information and communication	
11. กิจกรรมทางการเงินและการประกันภัย	21.8	18,418.8	1.6	1.2	2.2	0.8	-	-	-		11. Financial and insurance activities	
12. กิจกรรมอสังหาริมทรัพย์	0.8	6,500.0	-	-	0.8	0.8	-	-	-		12. Real estate activities	
13. กิจกรรมทางวิชาชีพ วิทยาศาสตร์ และเทคนิค	2.9	8,580.1	-	-	-	0.7	-	-	-		13. Professional, scientific and technical activities	
14. กิจกรรมการบริหารและการสนับสนุน	5.2	5,746.8	-	-	-	-	-	-	-		14. Administrative and support service activities	
15. การบริหารราชการ การป้องกันประเทศ การประกันสังคม	-	-	-	-	-	-	-	-	-		15. Public administration and defence; compulsory social security	
16. การศึกษา	9.5	12,809.7	-	-	1.1	-	-	-	-		16. Education	
17. กิจกรรมด้านสุขภาพและงานสังคมสงเคราะห์	3.4	7,012.5	-	-	0.8	-	-	-	-		17. Human health and social work activities	
18. ศิลปะ ความบันเทิง และนันทนาการ	4.7	6,515.8	-	-	1.5	1.1	-	-	-		18. Arts, entertainment and recreation	
19. กิจกรรมบริการด้านอื่น ๆ	11.7	5,516.0	-	-	1.7	1.1	-	-	-		19. Other service activities	
20. กิจกรรมการจ้างงานไม่ครัวเรือนส่วนบุคคล การผลิตสินค้าและบริการที่ตนเองเพื่อใช้ในครัวเรือน	15.4	5,529.3	-	-	-	8.3	-	-	-		20. Activities of households as employers; undifferentiated goods and services-producing activities of households for own use	
21. กิจกรรมขององค์การระหว่างประเทศ	-	-	-	-	-	-	-	-	-		21. Activities of extraterritorial organizations and bodies	
22. ไม่ทราบ	-	-	-	-	-	-	-	-	-		22. Unknown	



ตารางที่ 17 จำนวนลูกจ้างรัฐบาล จำนวนตามค่าเฉลี่ย ผลประโยชน์ที่ได้รับ อุตสาหกรรม และเพศ ภาคตะวันออกเฉียงเหนือ  
TABLE 17 GOVERNMENT EMPLOYEE BY AVERAGE WAGE, FRINGE BENEFIT, INDUSTRY AND SEX, NORTHEASTERN REGION

อุตสาหกรรม Industry	จำนวน ลูกจ้างรัฐบาล Total Government Employee	ลูกจ้างรัฐบาลที่ได้รับผลประโยชน์อื่น ๆ Government Employee Receive Fringe Benefit					ค่าจ้างเฉลี่ย Average Wage	ได้รับเป็นเงิน In Cash					ได้รับเป็นสิ่งของ In Kind	อุตสาหกรรม INDUSTRY
		โบนัส Bonus	ค่าล่วงเวลา Overtime	เงินอื่นๆ Other Income	อาหาร Food	เครื่องแต่งกาย Clothes		ที่อยู่อาศัย Housing	อื่นๆ Others					
<b>ชาย</b>	<b>554.5</b>	<b>6.3</b>	<b>25.6</b>	<b>147.7</b>	<b>4.2</b>	<b>0.3</b>	<b>33.4</b>	<b>6.4</b>	<b>MALE</b>					
1. เกษตรกรรม การป่าไม้ และการประมง	0.5	-	-	-	-	-	-	-	1. Agriculture, forestry and fishing					
2. การทำเหมืองแร่ และเหมืองหิน	-	-	-	-	-	-	-	-	2. Mining and quarrying					
3. การผลิต	0.6	-	-	-	-	-	-	-	3. Manufacturing					
4. ไฟฟ้า ก๊าซ ไอน้ำ และระบบปรับอากาศ	18.6	1.7	0.7	4.5	-	-	-	0.3	4. Electricity, gas, steam and air conditioning supply					
5. การจัดหาน้ำ การจัดการและการบำบัดน้ำเสีย ของเสีย และสิ่งปฏิกูล	8.0	-	-	0.4	-	-	0.3	-	5. Water supply; sewerage, waste management and remediation activities					
6. การก่อสร้าง	0.9	-	-	-	-	-	-	-	6. Construction					
7. การขายส่ง และการขายปลีก การซ่อมยานยนต์	-	-	-	-	-	-	-	-	7. Wholesale and retail trade; repair of motor vehicles and motorcycles					
8. การขนส่ง และสถานที่เก็บสินค้า	9.7	-	0.1	2.3	-	-	1.8	-	8. Transportation and storage					
9. ที่พักแรมและบริการด้านอาหาร	0.2	-	-	-	-	-	-	-	9. Accommodation and food service activities					
10. ข้อมูลข่าวสารและการสื่อสาร	4.0	-	0.1	1.9	-	-	0.1	-	10. Information and communication					
11. กิจกรรมทางการเงินและการประกันภัย	10.1	0.3	-	0.5	-	-	0.3	0.2	11. Financial and insurance activities					
12. กิจกรรมอสังหาริมทรัพย์	0.6	0.6	-	-	-	-	-	-	12. Real estate activities					
13. กิจกรรมทางวิชาชีพ วิทยาศาสตร์ และเทคนิค	3.4	0.2	0.1	0.3	-	-	0.3	-	13. Professional, scientific and technical activities					
14. กิจกรรมการบริหารและการบริการสนับสนุน	0.1	-	-	-	-	-	-	-	14. Administrative and support service activities					
15. กิจกรรมราชการ การป้องกันประเทศ การประกันสังคม	330.1	1.7	9.0	70.0	3.0	0.2	24.8	2.2	15. Public administration and defence; compulsory social security					
16. การศึกษา	120.2	1.6	1.9	61.6	0.5	0.1	3.0	3.7	16. Education					
17. กิจกรรมด้านสุขภาพและงานสังคมสงเคราะห์	44.4	0.3	13.8	5.4	0.7	-	2.8	-	17. Human health and social work activities					
18. ศิลปะ ความบันเทิง และนันทนาการ	3.2	-	-	0.8	-	-	-	-	18. Arts, entertainment and recreation					
19. กิจกรรมบริการด้านอื่น ๆ	-	-	-	-	-	-	-	-	19. Other service activities					
20. กิจกรรมการจ้างงานในครัวเรือนส่วนบุคคล การผลิตสินค้าและบริการที่จ้างเองเพื่อใช้ในครัวเรือน	-	-	-	-	-	-	-	-	20. Activities of households as employers; undifferentiated goods and services-producing activities of households for own use					
21. กิจกรรมขององค์กรระหว่างประเทศ	-	-	-	-	-	-	-	-	21. Activities of extraterritorial organizations and bodies					
22. ไม่ทราบ	-	-	-	-	-	-	-	-	22. Unknown					
<b>หญิง</b>	<b>461.0</b>	<b>2.8</b>	<b>33.5</b>	<b>138.3</b>	<b>3.8</b>	<b>0.4</b>	<b>21.2</b>	<b>4.9</b>	<b>FEMALE</b>					
1. เกษตรกรรม การป่าไม้ และการประมง	0.5	-	-	-	-	-	-	-	1. Agriculture, forestry and fishing					
2. การทำเหมืองแร่ และเหมืองหิน	-	-	-	-	-	-	-	-	2. Mining and quarrying					
3. การผลิต	0.6	-	0.6	-	-	-	-	-	3. Manufacturing					
4. ไฟฟ้า ก๊าซ ไอน้ำ และระบบปรับอากาศ	1.7	-	-	0.6	-	-	0.2	-	4. Electricity, gas, steam and air conditioning supply					
5. การจัดหาน้ำ การจัดการและการบำบัดน้ำเสีย ของเสีย และสิ่งปฏิกูล	1.6	-	-	0.2	-	-	0.1	-	5. Water supply; sewerage, waste management and remediation activities					
6. การก่อสร้าง	1.3	-	-	-	-	-	-	-	6. Construction					
7. การขายส่ง และการขายปลีก การซ่อมยานยนต์	-	-	-	-	-	-	-	-	7. Wholesale and retail trade; repair of motor vehicles and motorcycles					
8. การขนส่ง และสถานที่เก็บสินค้า	2.0	-	-	-	-	-	0.8	-	8. Transportation and storage					
9. ที่พักแรมและบริการด้านอาหาร	0.8	-	-	-	0.5	-	-	-	9. Accommodation and food service activities					
10. ข้อมูลข่าวสารและการสื่อสาร	0.6	-	-	-	-	-	-	-	10. Information and communication					
11. กิจกรรมทางการเงินและการประกันภัย	9.4	0.1	-	1.0	0.5	-	0.2	-	11. Financial and insurance activities					
12. กิจกรรมอสังหาริมทรัพย์	0.6	-	-	-	-	-	-	-	12. Real estate activities					
13. กิจกรรมทางวิชาชีพ วิทยาศาสตร์ และเทคนิค	4.3	-	0.3	-	-	-	0.3	-	13. Professional, scientific and technical activities					
14. กิจกรรมการบริหารและการบริการสนับสนุน	0.4	-	-	-	-	-	-	-	14. Administrative and support service activities					
15. กิจกรรมราชการ การป้องกันประเทศ การประกันสังคม	142.1	0.6	0.5	17.9	1.2	-	7.3	1.0	15. Public administration and defence; compulsory social security					
16. การศึกษา	182.0	1.2	1.0	89.3	1.2	-	4.7	3.5	16. Education					
17. กิจกรรมด้านสุขภาพและงานสังคมสงเคราะห์	110.8	0.9	31.1	29.4	0.5	0.4	7.7	0.4	17. Human health and social work activities					
18. ศิลปะ ความบันเทิง และนันทนาการ	2.4	-	-	-	-	-	-	-	18. Arts, entertainment and recreation					
19. กิจกรรมบริการด้านอื่น ๆ	-	-	-	-	-	-	-	-	19. Other service activities					
20. กิจกรรมการจ้างงานในครัวเรือนส่วนบุคคล การผลิตสินค้าและบริการที่จ้างเองเพื่อใช้ในครัวเรือน	-	-	-	-	-	-	-	-	20. Activities of households as employers; undifferentiated goods and services-producing activities of households for own use					
21. กิจกรรมขององค์กรระหว่างประเทศ	-	-	-	-	-	-	-	-	21. Activities of extraterritorial organizations and bodies					
22. ไม่ทราบ	-	-	-	-	-	-	-	-	22. Unknown					



ตารางที่ 17 จำนวนลูกจ้างรัฐบาล จำนวนตามค่าจ้างเฉลี่ย ผลประโยชน์อื่นที่ได้รับ อุตสาหกรรม เขต และเขตการปกครอง ภาคตะวันออกเฉียงเหนือ (ต่อ)  
TABLE 17 GOVERNMENT EMPLOYEE BY AVERAGE WAGE, FRINGE BENEFIT, INDUSTRY, SEX AND AREA, NORTHEASTERN REGION (Contd.)

อุตสาหกรรม Industry	จำนวน ลูกจ้างรัฐบาล Total Government Employee	ในเขตเทศบาล MUNICIPAL AREA										INDUSTRY	
		ลูกจ้างรัฐบาลที่ได้รับผลประโยชน์อื่น ๆ Government Employee Receive Fringe Benefit					ได้รับเป็นเงิน In Cash						
		ค่าจ้างเฉลี่ย Average Wage	โบนัส Bonus	ค่าล่วงเวลา Overtime	เงินอื่นๆ Other Income	อาหาร Food	เครื่องแต่งกาย Clothes	ที่อยู่อาศัย Housing	อื่นๆ Others	ได้รับเป็นสิ่งของ In Kind	อื่นๆ Others		
		221.8	20,829.8	2.1	23.2	78.1	1.9	20.5	2.7			FEMALE	
หญิง													
1.เกษตรกรรม การป่าไม้ และการประมง	-	-	-	-	-	-	-	-	-	-	-	-	1. Agriculture, forestry and fishing
2.การขุดเหมืองแร่ และเหมืองหิน	-	-	-	-	-	-	-	-	-	-	-	-	2. Mining and quarrying
3. การผลิต	-	-	-	-	-	-	-	-	-	-	-	-	3. Manufacturing
4. ไฟฟ้า ก๊าซ ไอน้ำและระบบปรับอากาศ	1.1	16,085.3	-	-	-	-	-	0.2	-	-	-	-	4. Electricity, gas, steam and air conditioning supply
5. การจัดหา การจัดการและการบำบัดน้ำเสีย ของเสีย และสิ่งปฏิกูล	1.6	16,626.6	-	-	0.2	-	-	0.1	-	-	-	-	5. Water supply; sewerage, waste management and remediation activities
6. การก่อสร้าง	-	-	-	-	-	-	-	-	-	-	-	-	6. Construction
7. การขายส่ง และการขายปลีก การซ่อมยานยนต์	-	-	-	-	-	-	-	-	-	-	-	-	7. Wholesale and retail trade; repair of motor vehicles and motorcycles
8. การขนส่ง และสถานที่เก็บสินค้า	2.0	15,509.0	-	-	-	-	-	0.8	-	-	-	-	8. Transportation and storage
9. ที่พักแรมและบริการด้านอาหาร	0.2	9,042.9	-	-	-	-	0.1	-	-	-	-	-	9. Accommodation and food service activities
10. ข้อมูลข่าวสารและการสื่อสาร	0.6	50,000.0	-	-	-	-	-	-	-	-	-	-	10. Information and communication
11.กิจกรรมทางการเงินและการประกันภัย	5.6	22,794.3	0.1	-	0.5	-	-	0.2	-	-	-	-	11. Financial and insurance activities
12. กิจกรรมอสังหาริมทรัพย์	0.6	12,000.0	-	-	-	-	-	-	-	-	-	-	12. Real estate activities
13. กิจกรรมทางวิชาชีพ วิทยาศาสตร์ และเทคนิค	3.4	12,078.4	-	0.3	-	-	-	0.3	-	-	-	-	13. Professional, scientific and technical activities
14. กิจกรรมการบริหารและการบริการสนับสนุน	0.4	20,500.6	-	-	-	-	-	-	-	-	-	-	14. Administrative and support service activities
15. การบริหารราชการ การป้องกันประเทศ การประกันสังคม	62.4	15,675.0	0.6	0.5	10.9	1.0	-	7.3	0.5	-	-	-	15. Public administration and defence; compulsory social security
16. การศึกษา	84.0	27,150.0	0.6	0.8	46.2	0.3	-	4.0	1.7	-	-	-	16. Education
17. กิจกรรมด้านสุขภาพและงานสังคมสงเคราะห์	59.7	17,829.3	0.9	21.7	20.3	0.5	-	7.7	0.4	-	-	-	17. Human health and social work activities
18. ศิลปะ ความบันเทิง และนันทนาการ	0.4	23,343.3	-	-	-	-	-	-	-	-	-	-	18. Arts, entertainment and recreation
19. กิจกรรมบริการด้านอื่น ๆ	-	-	-	-	-	-	-	-	-	-	-	-	19. Other service activities
20. กิจกรรมการทำงานในครัวเรือนส่วนบุคคล การผลิตสินค้าและบริการที่ขึ้นเองเพื่อใช้ในครัวเรือน	-	-	-	-	-	-	-	-	-	-	-	-	20. Activities of households as employers; undifferentiated goods and services-producing activities of households for own use
21. กิจกรรมขององค์การระหว่างประเทศ	-	-	-	-	-	-	-	-	-	-	-	-	21. Activities of extraterritorial organizations and bodies
22. ไม่ทราบ	-	-	-	-	-	-	-	-	-	-	-	-	22. Unknown

ไตรมาสที่ 1/2557 : Quarter 1/2014

หน่วยเป็นพัน : In Thousands







ตารางที่ 18 จำนวนลูกจ้าง จำแนกตามอาชีพ ระดับของรายได้ ภาคตะวันออกเฉียงเหนือ  
TABLE 18 EMPLOYEE BY OCCUPATION, INCOME CLASS, NORTHEASTERN REGION

ไตรมาสที่ 1/2557 : Quarter 1/2014

หน่วยเป็นพัน : in Thousands

ระดับของรายได้	อาชีพ Occupation											รวม	INCOME CLASS
	ผู้บัญชาการ และ ผู้จัดการ Legislators & Managers	วิชาชีพ ด้านต่าง ๆ Professional	วิชาชีพ ด้านเทคนิค Technicians	เสมียน Clerks	พนักงาน บริการ Service Workers	ด้านการเกษตร และประมง Agricultural & Fishery	ด้านความ สามารถทวิฝีมือ Craft & Related trades	ผู้ปฏิบัติงาน โรงงานเครื่องจักร Plant & Machine operators	อาชีพอื่น ฐานต่างๆ Elementary occupations	คนงานซึ่งมี ได้จำแนกไว้ ในหมวดอื่น Not Classifiable			
ยอดรวม	204.5	400.3	197.8	189.8	432.6	89.2	579.4	388.9	987.7	-	-	TOTAL	
ต่ำกว่า 1,501 บาท	-	-	1.7	0.6	6.3	7.4	10.3	3.9	34.3	-	-	Less than 1,501 Baht	
1,501 - 2,500 บาท	-	0.5	0.3	1.5	2.9	5.8	12.4	7.3	70.8	-	-	1,501 - 2,500 Baht	
2,501 - 3,500 บาท	-	0.5	0.1	1.2	10.3	5.7	18.7	16.7	106.6	-	-	2,501 - 3,500 Baht	
3,501 - 4,500 บาท	0.2	3.7	2.1	0.2	17.7	8.7	35.3	16.7	124.5	-	-	3,501 - 4,500 Baht	
4,501 - 5,500 บาท	53.9	5.9	3.8	3.3	29.9	10.4	37.6	20.3	177.7	-	-	4,501 - 5,500 Baht	
5,501 - 6,500 บาท	5.6	5.9	7.7	6.7	51.7	11.2	104.8	29.5	195.0	-	-	5,501 - 6,500 Baht	
6,501 - 7,500 บาท	27.7	7.7	12.0	12.7	46.4	11.3	79.9	39.0	102.8	-	-	6,501 - 7,500 Baht	
7,501 - 10,000 บาท	51.5	34.8	53.8	71.8	159.2	25.5	219.9	194.7	158.2	-	-	7,501 - 10,000 Baht	
10,001 - 15,000 บาท	13.6	79.6	56.0	58.3	57.5	2.1	52.9	42.3	13.3	-	-	10,001 - 15,000 Baht	
15,001 - 20,000 บาท	7.8	60.2	20.1	16.9	20.1	0.6	4.1	12.4	2.2	-	-	15,001 - 20,000 Baht	
20,001 - 30,000 บาท	12.0	73.7	29.4	12.9	26.8	0.6	1.6	2.7	0.5	-	-	20,001 - 30,000 Baht	
มากกว่า 30,000 บาท	32.4	126.9	10.4	3.2	2.3	-	2.1	1.7	-	-	-	More than 30,000 Baht	
ไม่ทราบ	-	0.9	0.6	0.5	1.5	-	-	1.8	1.7	-	-	Unknown	

ตารางที่ 18 จำนวนลูกจ้าง จำแนกตามอาชีพ ระดับของรายได้ และเพศ ภาคตะวันออกเฉียงเหนือ  
TABLE 18 EMPLOYEE BY OCCUPATION, INCOME CLASS AND SEX, NORTHEASTERN REGION

ไตรมาสที่ 1/2557 : Quarter 1/2014

หน่วยเป็นพัน : in Thousands

ระดับของรายได้	อาชีพ Occupation											INCOME CLASS
	รวม Legislators & Managers	วิชาชีพ ด้านต่างๆ Professional	วิชาชีพ ด้านเทคนิค Technicians	เสมียน Clerks	พนักงาน บริการ Service Workers	ด้านการเกษตร และประมง Agricultural & Fishery	ด้านความ สามารถทางฝีมือ Craft & Related trades	ผู้ปฏิบัติงาน โรงงานเครื่องจักร Plant & Machine operators	อาชีพอื่น Elementary occupations	คนงานซึ่งมี ได้จำแนกไว้ ในหมวดอื่น Not classifiable		
ชาย	2,066.9	138.3	90.9	63.6	210.3	62.0	511.6	243.7	583.7	-	MALE	
ต่ำกว่า 1,501 บาท	27.7	-	-	-	0.9	3.7	4.2	0.3	18.8	-	Less than 1,501 Baht	
1,501 - 2,500 บาท	51.5	0.1	-	1.5	0.9	2.8	6.3	2.3	37.7	-	1,501 - 2,500 Baht	
2,501 - 3,500 บาท	89.1	0.5	-	-	1.9	3.9	14.8	7.8	60.1	-	2,501 - 3,500 Baht	
3,501 - 4,500 บาท	115.2	0.2	0.4	-	4.3	6.7	29.1	8.6	63.9	-	3,501 - 4,500 Baht	
4,501 - 5,500 บาท	217.0	2.4	1.8	0.7	9.6	8.4	32.4	10.6	103.4	-	4,501 - 5,500 Baht	
5,501 - 6,500 บาท	275.3	2.5	3.3	2.7	20.0	6.9	97.2	21.9	116.9	-	5,501 - 6,500 Baht	
6,501 - 7,500 บาท	219.4	20.7	4.3	3.0	16.2	7.8	74.3	26.6	64.8	-	6,501 - 7,500 Baht	
7,501 - 10,000 บาท	611.2	44.8	18.1	24.4	79.5	19.5	196.5	112.1	105.9	-	7,501 - 10,000 Baht	
10,001 - 15,000 บาท	203.9	8.6	20.5	20.1	31.5	1.2	49.0	37.4	9.3	-	10,001 - 15,000 Baht	
15,001 - 20,000 บาท	72.7	3.5	20.5	3.0	18.4	0.5	4.1	11.4	2.2	-	15,001 - 20,000 Baht	
20,001 - 30,000 บาท	90.7	7.3	26.3	6.6	24.5	0.6	1.6	2.7	0.3	-	20,001 - 30,000 Baht	
มากกว่า 30,000 บาท	90.6	26.3	50.8	1.6	1.8	-	2.1	1.7	-	-	More than 30,000 Baht	
ไม่ทราบ	2.6	-	0.6	-	0.7	-	-	0.4	0.4	-	Unknown	
หญิง	1,403.2	41.6	106.9	126.2	222.4	27.2	67.8	145.2	404.0	-	FEMALE	
ต่ำกว่า 1,501 บาท	36.6	-	1.7	0.6	5.4	3.7	6.1	3.6	15.5	-	Less than 1,501 Baht	
1,501 - 2,500 บาท	49.9	0.4	0.3	-	2.1	3.0	6.1	5.0	33.1	-	1,501 - 2,500 Baht	
2,501 - 3,500 บาท	70.6	-	0.1	1.2	8.3	1.8	3.8	8.9	46.5	-	2,501 - 3,500 Baht	
3,501 - 4,500 บาท	93.8	-	1.7	0.2	13.4	2.0	6.2	8.1	60.7	-	3,501 - 4,500 Baht	
4,501 - 5,500 บาท	125.7	6.3	2.0	2.5	20.3	2.0	5.1	9.8	74.3	-	4,501 - 5,500 Baht	
5,501 - 6,500 บาท	142.8	1.6	4.4	4.0	31.7	4.3	7.7	7.6	78.1	-	5,501 - 6,500 Baht	
6,501 - 7,500 บาท	120.1	7.0	6.2	9.7	30.2	3.5	5.5	12.4	38.0	-	6,501 - 7,500 Baht	
7,501 - 10,000 บาท	358.2	6.7	24.2	47.4	79.7	6.1	23.4	82.6	52.3	-	7,501 - 10,000 Baht	
10,001 - 15,000 บาท	171.6	5.0	59.1	38.2	26.1	0.9	3.9	4.9	4.0	-	10,001 - 15,000 Baht	
15,001 - 20,000 บาท	71.7	4.3	39.7	13.9	1.6	0.1	-	1.0	-	-	15,001 - 20,000 Baht	
20,001 - 30,000 บาท	69.5	4.6	47.4	6.3	2.3	-	-	-	0.2	-	20,001 - 30,000 Baht	
มากกว่า 30,000 บาท	88.4	6.1	76.1	1.7	0.5	-	-	-	-	-	More than 30,000 Baht	
ไม่ทราบ	4.4	-	0.3	0.5	0.8	-	-	1.4	1.3	-	Unknown	

ตารางที่ 18 จำนวนลูกจ้าง จำแนกตามอาชีพ ระดับของรายได้ เพศ และเขตการปกครอง ภาคตะวันออกเฉียงเหนือ (ต่อ)  
TABLE 18 EMPLOYEE BY OCCUPATION, INCOME CLASS, SEX AND AREA, NORTHEASTERN REGION(Contd.)

ระดับของรายได้	รวม	อาชีพ Occupation										อาชีพอื่น ได้จำแนกไว้ ในหมวดอื่น	INCOME CLASS
		ผู้บัญญัติกฎหมาย และ ผู้จัดการ Legislators & Managers	วิชาชีพ ด้านต่างๆ Profes- sional	วิชาชีพ ด้านเทคนิค Technicians	เสมียน Clerks	พนักงาน บริการ Service Workers	ด้านการเกษตร และประมง Agricultural & Fishery	ด้านความ สามารถทางฝีมือ Craft & Related trades	ผู้ปฏิบัติงาน โรงงานเครื่องจักร Plant & Machine operators	อาชีพอื่น ฐานต่างๆ Elementary occupations	คนงานซึ่งมิ ได้จำแนกไว้ ในหมวดอื่น Not classifiable		
ยอดรวม	1,141.5	62.1	212.5	86.8	89.8	190.2	19.8	163.0	100.3	216.9	-	TOTAL	
ชาย	644.1	46.8	79.8	47.8	26.9	97.2	12.2	144.4	71.9	117.1	-	MALE	
ต่ำกว่า 1,501 บาท	5.6	-	-	-	-	0.6	0.5	0.6	0.3	3.5	-	Less than 1,501 Baht	
1,501 - 2,500 บาท	9.3	-	0.1	-	-	0.5	0.9	2.1	0.7	5.1	-	1,501 - 2,500 Baht	
2,501 - 3,500 บาท	11.2	-	0.2	-	-	0.4	0.9	2.2	1.1	6.4	-	2,501 - 3,500 Baht	
3,501 - 4,500 บาท	22.9	0.2	1.2	-	-	1.2	1.6	6.2	1.5	11.1	-	3,501 - 4,500 Baht	
4,501 - 5,500 บาท	45.9	10.7	0.3	0.7	0.2	4.9	1.8	7.8	3.6	16.0	-	4,501 - 5,500 Baht	
5,501 - 6,500 บาท	76.5	0.6	0.5	1.4	1.1	8.2	1.8	24.9	6.2	31.8	-	5,501 - 6,500 Baht	
6,501 - 7,500 บาท	52.8	0.3	0.1	0.8	0.8	6.8	1.2	19.4	7.5	15.8	-	6,501 - 7,500 Baht	
7,501 - 10,000 บาท	186.1	12.0	5.4	6.8	10.1	35.7	2.3	53.3	34.7	25.9	-	7,501 - 10,000 Baht	
10,001 - 15,000 บาท	89.1	2.5	11.8	11.9	7.6	17.7	0.9	24.0	11.5	1.3	-	10,001 - 15,000 Baht	
15,001 - 20,000 บาท	36.2	2.7	12.3	6.4	2.2	7.2	0.5	1.5	3.5	-	-	15,001 - 20,000 Baht	
20,001 - 30,000 บาท	50.4	3.1	16.4	13.3	3.5	12.8	-	0.8	0.3	0.3	-	20,001 - 30,000 Baht	
มากกว่า 30,000 บาท	56.3	14.7	30.9	6.0	1.6	0.7	-	1.6	1.0	-	-	More than 30,000 Baht	
ไม่ทราบ	1.9	-	0.6	0.6	-	0.7	-	-	0.1	-	-	Unknown	
หญิง	497.4	15.3	132.7	39.0	62.9	93.0	7.6	18.6	28.4	99.8	-	FEMALE	
ต่ำกว่า 1,501 บาท	8.1	-	-	-	-	2.2	0.4	1.5	1.6	2.6	-	Less than 1,501 Baht	
1,501 - 2,500 บาท	7.6	-	0.4	0.3	-	0.2	0.8	0.9	0.1	4.9	-	1,501 - 2,500 Baht	
2,501 - 3,500 บาท	10.3	-	-	0.1	-	2.0	0.4	0.2	0.6	7.0	-	2,501 - 3,500 Baht	
3,501 - 4,500 บาท	24.7	-	0.2	0.0	0.2	5.2	0.6	1.4	1.9	15.1	-	3,501 - 4,500 Baht	
4,501 - 5,500 บาท	32.7	0.8	1.2	0.3	0.9	6.8	1.2	1.0	4.0	16.4	-	4,501 - 5,500 Baht	
5,501 - 6,500 บาท	44.8	-	0.4	1.5	3.4	15.5	0.6	2.6	1.4	19.3	-	5,501 - 6,500 Baht	
6,501 - 7,500 บาท	37.9	0.4	1.5	2.9	3.0	13.2	0.7	1.8	3.5	11.1	-	6,501 - 7,500 Baht	
7,501 - 10,000 บาท	125.3	1.5	9.7	11.0	21.2	35.6	2.3	8.6	14.0	21.5	-	7,501 - 10,000 Baht	
10,001 - 15,000 บาท	74.8	2.6	25.6	11.4	21.1	9.8	0.6	0.8	1.2	1.7	-	10,001 - 15,000 Baht	
15,001 - 20,000 บาท	33.7	2.2	18.7	4.9	6.5	1.0	0.1	-	0.2	-	-	15,001 - 20,000 Baht	
20,001 - 30,000 บาท	42.4	3.5	29.7	4.0	4.4	0.6	-	-	-	0.2	-	20,001 - 30,000 Baht	
มากกว่า 30,000 บาท	53.5	4.3	44.9	2.6	1.7	-	-	-	-	-	-	More than 30,000 Baht	
ไม่ทราบ	1.7	-	0.3	-	0.5	0.8	-	-	-	-	-	Unknown	

ตารางที่ 18 จำนวนลูกจ้าง จำแนกตามอาชีพ ระดับของรายได้ เพศ และเขตการปกครอง ภาคตะวันออกเฉียงเหนือ (ต่อ)  
TABLE 18 EMPLOYEE BY OCCUPATION, INCOME CLASS, SEX AND AREA, NORTHEASTERN REGION (Contd.)

ระดับของรายได้	นอกเขตเทศบาล NON-MUNICIPAL AREA													INCOME CLASS
	อาชีพ Occupation													
	รวม	ผู้บัญญัติกฎหมาย และ ผู้จัดการ Legislators & Managers	วิชาชีพ ด้านต่างๆ Profes- sional	วิชาชีพ ด้านเทคนิค Technicians	เสมียน Clerks	พนักงาน บริการ Service Workers	ด้านการเกษตร และประมง Agricultural & Fishery	ด้านความ สามารถทางฝีมือ Craft & Related trades	ผู้ปฏิบัติงาน โรงงานเครื่องจักร Plant & Machine operators	อาชีพอื่น ฐานต่างๆ Elementary occupations	คนงานซึ่งมี ได้จำแนกไว้ ในหมวดอื่น Not classifiable	TOTAL		
ยอดรวม	2,328.7	142.4	187.8	110.9	100.0	242.5	69.3	416.4	288.6	770.8	-	TOTAL		
ชาย	1,422.8	116.1	58.5	43.0	36.7	113.1	49.8	367.2	171.8	466.6	-	MALE		
ต่ำกว่า 1,501 บาท	22.2	-	-	-	-	0.3	3.1	3.5	-	15.2	-	Less than 1,501 Baht		
1,501 - 2,500 บาท	42.2	-	-	-	1.5	0.4	1.9	4.2	1.6	32.6	-	1,501 - 2,500 Baht		
2,501 - 3,500 บาท	77.9	-	0.2	-	-	1.5	3.1	12.7	6.7	53.8	-	2,501 - 3,500 Baht		
3,501 - 4,500 บาท	92.4	-	0.8	0.4	-	3.2	5.1	22.9	7.2	52.8	-	3,501 - 4,500 Baht		
4,501 - 5,500 บาท	171.1	36.8	2.2	1.1	0.6	4.7	6.6	24.6	7.0	87.4	-	4,501 - 5,500 Baht		
5,501 - 6,500 บาท	198.9	3.3	2.0	1.9	1.6	11.8	5.2	72.3	15.7	85.2	-	5,501 - 6,500 Baht		
6,501 - 7,500 บาท	166.6	20.4	1.5	3.5	2.2	9.4	6.7	54.9	19.0	49.0	-	6,501 - 7,500 Baht		
7,501 - 10,000 บาท	425.1	32.8	5.2	11.2	14.3	43.8	17.2	143.2	77.4	80.0	-	7,501 - 10,000 Baht		
10,001 - 15,000 บาท	114.9	6.0	8.7	14.5	12.5	13.8	0.3	25.0	26.0	8.1	-	10,001 - 15,000 Baht		
15,001 - 20,000 บาท	36.5	0.8	8.2	2.7	0.8	11.2	-	2.6	7.9	2.2	-	15,001 - 20,000 Baht		
20,001 - 30,000 บาท	40.2	4.3	9.9	7.4	3.1	11.8	0.6	0.8	2.4	-	-	20,001 - 30,000 Baht		
มากกว่า 30,000 บาท	34.3	11.7	19.9	0.3	-	1.2	-	0.5	0.7	-	-	More than 30,000 Baht		
ไม่ทราบ	0.6	-	-	-	-	-	-	-	0.3	0.4	-	Unknown		
หญิง	905.8	26.3	129.3	67.9	63.3	129.4	19.5	49.2	116.8	304.1	-	FEMALE		
ต่ำกว่า 1,501 บาท	28.5	-	-	1.7	0.6	3.2	3.3	4.7	2.0	13.0	-	Less than 1,501 Baht		
1,501 - 2,500 บาท	42.3	-	-	-	-	1.8	2.2	5.2	4.9	28.2	-	1,501 - 2,500 Baht		
2,501 - 3,500 บาท	60.4	-	-	-	1.2	6.4	1.4	3.6	8.3	39.4	-	2,501 - 3,500 Baht		
3,501 - 4,500 บาท	69.2	-	1.5	1.6	-	8.2	1.3	4.8	6.1	45.6	-	3,501 - 4,500 Baht		
4,501 - 5,500 บาท	93.0	5.5	2.3	1.7	1.6	13.5	0.7	4.1	5.8	57.9	-	4,501 - 5,500 Baht		
5,501 - 6,500 บาท	97.9	1.6	3.1	2.8	0.6	16.2	3.7	5.1	6.2	58.7	-	5,501 - 6,500 Baht		
6,501 - 7,500 บาท	82.2	6.6	4.7	4.8	6.7	16.9	2.8	3.8	8.9	26.9	-	6,501 - 7,500 Baht		
7,501 - 10,000 บาท	232.9	5.2	14.5	24.8	26.3	44.1	3.8	14.9	68.7	30.8	-	7,501 - 10,000 Baht		
10,001 - 15,000 บาท	96.8	2.4	33.5	18.2	17.0	16.2	0.3	3.1	3.7	2.3	-	10,001 - 15,000 Baht		
15,001 - 20,000 บาท	37.9	2.1	21.0	6.1	7.4	0.6	-	-	0.8	-	-	15,001 - 20,000 Baht		
20,001 - 30,000 บาท	27.1	1.2	17.7	4.7	1.9	1.7	-	-	-	-	-	20,001 - 30,000 Baht		
มากกว่า 30,000 บาท	34.9	1.7	31.2	1.5	-	0.5	-	-	-	-	-	More than 30,000 Baht		
ไม่ทราบ	2.7	-	-	-	-	-	-	-	1.4	1.3	-	Unknown		

ไตรมาสที่ 1/2557 : Quarter 1/2014

หน่วยนับพัน : in Thousands



ตารางที่ 19 จำนวนลูกจ้าง จำแนกตามอุตสาหกรรม ระดับของรายได้ ภาคตะวันออกเฉียงเหนือ (ต่อ)

TABLE 19 EMPLOYEE BY INDUSTRY, INCOME CLASS, NORTHEASTERN REGION (Contd.)

หน่วยเป็นพัน : in Thousands

ระดับของรายได้	อุตสาหกรรม (ต่อ) Industry (Contd.)													INCOME CLASS
	กิจกรรมอสังหาริมทรัพย์	กิจกรรมทางวิชาชีพ	การบริหารสนับสนุนและป้องกันประเภท	การบริหารราชการป้องกันประเภท	การศึกษา	กิจกรรมด้านสุขภาพ	ศิลปะ ความบันเทิง และนันทนาการ	บริการด้านอื่นๆ	บริการด้านอื่นๆ	งานในครัวเรือนส่วนบุคคล	กิจกรรมขององค์กร	ไม่ทราบ	Unknown	
	Real estate activities	Professional, scientific technical activities	Administrative support service activities	Public administration defence	Education	Health and social work	entertainment	Art, Other service	Other service	Activities of household	Extra-territorial			
ยอดรวม	4.2	19.5	24.6	473.0	329.4	164.7	27.4	46.4	38.3	-	-	-	TOTAL	
ต่ำกว่า 1,501 บาท	-	-	1.1	2.2	0.2	3.3	-	1.8	1.2	-	-	-	Less than 1,501 Baht	
1,501 - 2,500 บาท	0.2	-	0.4	1.0	0.9	0.8	0.5	0.6	2.6	-	-	-	1,501 - 2,500 Baht	
2,501 - 3,500 บาท	-	-	2.5	2.0	1.3	-	1.6	2.9	1.9	-	-	-	2,501 - 3,500 Baht	
3,501 - 4,500 บาท	-	0.2	3.5	2.8	2.3	2.4	2.8	5.5	7.0	-	-	-	3,501 - 4,500 Baht	
4,501 - 5,500 บาท	-	0.6	1.6	64.0	6.4	5.5	6.6	11.9	9.0	-	-	-	4,501 - 5,500 Baht	
5,501 - 6,500 บาท	0.8	1.7	1.4	18.2	9.8	9.8	6.6	11.0	7.4	-	-	-	5,501 - 6,500 Baht	
6,501 - 7,500 บาท	1.1	2.9	3.3	41.4	4.4	13.0	2.5	5.8	4.0	-	-	-	6,501 - 7,500 Baht	
7,501 - 10,000 บาท	0.6	6.3	7.1	138.5	38.7	46.3	5.5	4.1	4.4	-	-	-	7,501 - 10,000 Baht	
10,001 - 15,000 บาท	1.0	5.9	2.6	69.2	66.1	31.4	0.2	2.7	0.8	-	-	-	10,001 - 15,000 Baht	
15,001 - 20,000 บาท	0.1	1.3	0.9	39.5	39.4	14.4	0.6	-	-	-	-	-	15,001 - 20,000 Baht	
20,001 - 30,000 บาท	0.6	0.3	0.2	69.1	44.3	21.5	0.3	-	-	-	-	-	20,001 - 30,000 Baht	
มากกว่า 30,000 บาท	-	0.3	0.1	24.4	115.3	15.9	-	0.1	-	-	-	-	More than 30,000 Baht	
ไม่ทราบ	-	-	-	0.8	0.3	0.5	-	-	-	-	-	-	Unknown	



ตารางที่ 19 จำนวนลูกจ้าง จำแนกตามอุตสาหกรรม ระดับของรายได้ และเพศ ภาคตะวันออกเฉียงเหนือ  
TABLE 19 EMPLOYEE BY INDUSTRY, INCOME CLASS AND SEX , NORTHEASTERN REGION

ไตรมาสที่ 1/2557 : Quarter 1/2014

หน่วยนับพัน : In Thousands

ระดับของรายได้	อุตสาหกรรม Industry											รวม	Total	Income Class
	เกษตรกรรม การป่่าไม้ และการประมง	การทำ เหมืองแร่ และเหมืองหิน	การผลิต ไฟฟ้า ก๊าซ ไอน้ระบงรับ อากาศ	การจัดทนน้ บำบัดน้ำเสีย และประปา	การก่อสร้าง	การขนส่ง และการขนส่ง ทางอากาศ	การขนส่ง ทางบก	การขนส่ง ทางน้ำ	การขนส่ง ทางอากาศ	ที่พักแรมและ บริการด้านอาหาร	ข้อมูลข่าวสาร และการสื่อสาร			
ชาย	2,066.9	354.8	11.1	220.2	20.6	13.8	485.1	263.7	47.9	26.9	9.9	24.4	MALE	
ต่ำกว่า 1,501 บาท	27.7	18.2	-	0.8	-	0.9	4.3	1.6	0.1	-	-	-	Less than 1,501 Baht	
1,501 - 2,500 บาท	51.5	29.5	0.1	2.9	-	1.1	13.1	1.3	-	0.5	-	-	1,501 - 2,500 Baht	
2,501 - 3,500 บาท	89.1	46.8	1.1	3.1	-	-	25.7	3.8	2.2	0.1	-	-	2,501 - 3,500 Baht	
3,501 - 4,500 บาท	115.2	53.3	1.1	4.4	-	-	34.3	7.4	1.3	0.9	1.4	-	3,501 - 4,500 Baht	
4,501 - 5,500 บาท	217.0	71.7	0.2	10.7	1.2	0.2	40.2	15.4	2.2	2.1	0.1	0.4	4,501 - 5,500 Baht	
5,501 - 6,500 บาท	275.3	54.6	0.7	16.0	0.9	0.5	120.7	35.7	4.9	4.6	0.1	0.8	5,501 - 6,500 Baht	
6,501 - 7,500 บาท	219.4	23.8	1.4	24.7	0.4	0.3	78.5	35.4	2.1	3.7	0.1	3.2	6,501 - 7,500 Baht	
7,501 - 10,000 บาท	611.2	46.9	3.2	113.4	4.7	5.3	147.2	119.4	13.8	9.8	2.4	4.0	7,501 - 10,000 Baht	
10,001 - 15,000 บาท	203.9	7.4	0.4	36.1	8.3	2.6	17.9	35.2	13.0	4.0	1.6	6.2	10,001 - 15,000 Baht	
15,001 - 20,000 บาท	72.7	1.2	2.7	3.9	2.0	1.4	2.6	6.6	2.6	0.4	1.0	1.8	15,001 - 20,000 Baht	
20,001 - 30,000 บาท	90.7	0.9	-	3.6	0.4	0.2	0.1	1.0	3.0	0.5	0.7	3.6	20,001 - 30,000 Baht	
มากกว่า 30,000 บาท	90.6	-	0.3	0.8	2.6	1.3	0.7	0.8	2.7	0.4	2.5	4.1	More than 30,000 Baht	
ไม่ทราบ	2.6	0.6	-	-	0.1	-	-	0.3	0.1	-	-	0.3	Unknown	
หญิง	1,403.2	244.7	2.8	258.3	2.5	2.9	81.4	152.2	3.9	73.6	2.8	39.2	FEMALE	
ต่ำกว่า 1,501 บาท	36.6	15.9	-	9.1	-	-	1.7	2.1	-	0.1	-	-	Less than 1,501 Baht	
1,501 - 2,500 บาท	49.9	31.9	-	11.6	-	-	1.5	-	-	1.3	-	-	1,501 - 2,500 Baht	
2,501 - 3,500 บาท	70.6	37.0	0.4	14.5	-	0.5	4.6	4.3	-	3.4	-	0.1	2,501 - 3,500 Baht	
3,501 - 4,500 บาท	93.8	43.0	0.3	14.2	-	-	8.4	6.7	0.2	5.5	0.2	-	3,501 - 4,500 Baht	
4,501 - 5,500 บาท	125.7	44.0	-	16.8	-	0.2	14.6	7.6	0.3	8.3	-	0.9	4,501 - 5,500 Baht	
5,501 - 6,500 บาท	142.8	39.2	0.2	16.8	-	0.7	23.5	19.4	-	9.0	0.2	2.9	5,501 - 6,500 Baht	
6,501 - 7,500 บาท	120.1	15.6	0.5	20.5	0.6	0.1	11.4	14.5	0.1	22.0	0.5	1.8	6,501 - 7,500 Baht	
7,501 - 10,000 บาท	358.2	14.9	1.1	122.4	0.1	0.3	14.4	64.0	1.7	19.1	0.5	9.4	7,501 - 10,000 Baht	
10,001 - 15,000 บาท	171.6	2.4	-	20.6	1.0	0.4	0.3	24.8	1.3	4.6	0.8	6.9	10,001 - 15,000 Baht	
15,001 - 20,000 บาท	71.7	0.1	-	8.6	0.7	-	1.1	4.8	0.1	-	-	6.9	15,001 - 20,000 Baht	
20,001 - 30,000 บาท	69.5	0.1	0.3	1.4	0.2	0.4	-	2.1	-	-	-	5.6	20,001 - 30,000 Baht	
มากกว่า 30,000 บาท	88.4	-	-	0.4	-	0.2	0.1	0.4	0.3	-	0.6	4.7	More than 30,000 Baht	
ไม่ทราบ	4.4	0.8	-	1.4	-	-	-	1.5	-	0.3	-	-	Unknown	

ตารางที่ 19 จำนวนลูกจ้าง จำแนกตามอุตสาหกรรม ระดับของรายได้ และเพศ ภาคตะวันออกเฉียงเหนือ(ต่อ)

TABLE 19 EMPLOYEE BY INDUSTRY, INCOME CLASS AND SEX , NORTHEASTERN REGION(Contd.)

หน่วยเป็นพัน : in Thousands

ระดับของรายได้	อุตสาหกรรม (ต่อ) Industry (Contd.)											INCOME CLASS
	กิจกรรมอสังหาริมทรัพย์ Real estate activities	กิจกรรมทางวิชาชีพ วิทยาศาสตร์เทคนิค Professional/scientific activities	การบริหารสนับสนุน และบริการอื่น Administrative and support service activities	การบริหารราชการ ข้าราชการ Public administration	การศึกษา Education	งานสังคมสงเคราะห์ Health and social work	ศิลปะ ความบันเทิง และนันทนาการ Art, entertainment	บริการด้านอื่นๆ Other service	งานในครัวเรือน Activities of household	กิจกรรมขององค์กร Extra-territorial	ไม่ทราบ Unknown	
<b>ชาย</b>	2.6	11.2	16.4	330.8	127.9	46.0	16.2	28.5	8.8	-	-	MALE
ต่ำกว่า 1,501 บาท	-	-	0.4	0.1	-	0.6	-	0.9	0.1	-	-	Less than 1,501 Baht
1,501 - 2,500 บาท	-	-	-	1.0	0.2	0.4	0.1	0.1	1.5	-	-	1,501 - 2,500 Baht
2,501 - 3,500 บาท	-	-	2.5	1.0	0.2	-	0.3	1.4	1.0	-	-	2,501 - 3,500 Baht
3,501 - 4,500 บาท	-	-	3.0	1.4	0.2	-	1.7	3.5	1.5	-	-	3,501 - 4,500 Baht
4,501 - 5,500 บาท	-	0.2	0.3	54.0	3.2	1.4	4.5	8.5	0.5	-	-	4,501 - 5,500 Baht
5,501 - 6,500 บาท	-	1.2	0.5	13.4	4.5	3.6	3.8	6.7	2.0	-	-	5,501 - 6,500 Baht
6,501 - 7,500 บาท	1.0	2.4	1.3	28.6	2.9	1.6	2.5	3.8	2.1	-	-	6,501 - 7,500 Baht
7,501 - 10,000 บาท	0.6	3.5	5.3	99.7	13.0	14.0	2.5	2.5	0.1	-	-	7,501 - 10,000 Baht
10,001 - 15,000 บาท	0.4	3.1	2.3	36.0	17.6	10.5	0.2	1.1	-	-	-	10,001 - 15,000 Baht
15,001 - 20,000 บาท	0.1	0.6	0.8	24.2	15.9	4.6	0.6	-	-	-	-	15,001 - 20,000 Baht
20,001 - 30,000 บาท	0.6	-	-	53.0	17.7	5.5	-	-	-	-	-	20,001 - 30,000 Baht
มากกว่า 30,000 บาท	-	0.3	-	17.9	52.9	3.3	-	-	-	-	-	More than 30,000 Baht
ไม่ทราบ	-	-	-	0.7	-	0.5	-	-	-	-	-	Unknown
<b>หญิง</b>	1.6	8.2	8.2	142.2	201.5	118.8	11.2	17.9	29.5	-	-	FEMALE
ต่ำกว่า 1,501 บาท	-	-	0.6	2.2	0.2	2.7	-	0.9	1.1	-	-	Less than 1,501 Baht
1,501 - 2,500 บาท	0.2	-	0.4	-	0.7	0.3	0.4	0.5	1.1	-	-	1,501 - 2,500 Baht
2,501 - 3,500 บาท	-	-	-	1.0	1.1	-	1.4	1.5	1.0	-	-	2,501 - 3,500 Baht
3,501 - 4,500 บาท	-	0.2	0.5	1.5	2.1	2.4	1.1	2.0	5.5	-	-	3,501 - 4,500 Baht
4,501 - 5,500 บาท	-	0.3	1.3	10.0	3.2	4.1	2.1	3.5	8.5	-	-	4,501 - 5,500 Baht
5,501 - 6,500 บาท	0.8	0.4	0.9	4.8	5.4	6.2	2.8	4.3	5.4	-	-	5,501 - 6,500 Baht
6,501 - 7,500 บาท	0.1	0.6	2.1	12.8	1.5	11.4	-	2.1	1.9	-	-	6,501 - 7,500 Baht
7,501 - 10,000 บาท	-	2.8	1.9	38.8	25.7	32.3	3.1	1.5	4.2	-	-	7,501 - 10,000 Baht
10,001 - 15,000 บาท	0.6	2.9	0.2	33.2	48.6	20.9	-	1.6	0.8	-	-	10,001 - 15,000 Baht
15,001 - 20,000 บาท	-	0.7	0.1	15.3	23.5	9.8	-	-	-	-	-	15,001 - 20,000 Baht
20,001 - 30,000 บาท	-	0.3	0.2	16.1	26.6	15.9	0.3	-	-	-	-	20,001 - 30,000 Baht
มากกว่า 30,000 บาท	-	-	0.1	6.5	62.4	12.6	-	0.1	-	-	-	More than 30,000 Baht
ไม่ทราบ	-	-	-	0.1	0.3	-	-	-	-	-	-	Unknown

ไตรมาสที่ 1/2557 : Quarter 1/2014

ตารางที่ 19 จำนวนลูกจ้าง จำนวนคนอุตสาหกรรม ระดับของรายได้ เพศ และเขตการปกครอง ภาคตะวันออกเฉียงเหนือ (ต่อ)

TABLE 19 EMPLOYEE BY INDUSTRY, INCOME CLASS, SEX AND AREA, NORTHEASTERN REGION (Contd.)

ไตรมาสที่ 1/2557 : Quarter 1/2014

ในเขตเทศบาล MUNICIPAL AREA

หน่วยเป็นพัน : In Thousands

ระดับของรายได้	รวม	อุตสาหกรรม Industry										ข้อมูลข่าวสาร และการสื่อสาร Information	กิจกรรมการเงินและการประกันภัย Financial Intermediation	INCOME CLASS
		เกษตรกรรม การปศุสัตว์ และการประมง และปศุสัตว์	เหมืองแร่ และเหมืองหิน	การทำเหมืองแร่	การผลิตไฟฟ้า ก๊าซ และไอน้ำ	การขนส่ง และโทรคมนาคม	การก่อสร้าง	การขนส่ง และการสื่อสาร	การขนส่ง และการสื่อสาร	การขนส่ง และการสื่อสาร	การขนส่ง และการสื่อสาร			
<b>ยอดรวม</b>	<b>1,141.5</b>	<b>92.4</b>	<b>4.4</b>	<b>119.4</b>	<b>13.5</b>	<b>6.6</b>	<b>134.1</b>	<b>171.1</b>	<b>20.9</b>	<b>45.7</b>	<b>8.0</b>	<b>27.5</b>	<b>TOTAL</b>	
<b>ชาย</b>	<b>644.1</b>	<b>51.6</b>	<b>2.9</b>	<b>57.7</b>	<b>12.2</b>	<b>4.4</b>	<b>115.5</b>	<b>102.7</b>	<b>17.7</b>	<b>14.5</b>	<b>6.7</b>	<b>13.9</b>	<b>MALE</b>	
ต่ำกว่า 1,501 บาท	5.6	2.5	-	-	-	-	1.2	0.7	0.1	-	-	-	Less than 1,501 Baht	
1,501 - 2,500 บาท	9.3	4.6	0.1	0.6	-	-	2.8	0.6	0.6	0.5	-	-	1,501 - 2,500 Baht	
2,501 - 3,500 บาท	11.2	4.7	0.1	0.6	-	-	3.6	0.6	0.6	0.1	-	-	2,501 - 3,500 Baht	
3,501 - 4,500 บาท	22.9	6.5	-	0.9	-	-	8.2	2.1	0.6	0.9	1.2	-	3,501 - 4,500 Baht	
4,501 - 5,500 บาท	45.9	9.9	0.1	1.9	0.1	0.1	8.0	5.3	1.0	1.2	0.1	0.4	4,501 - 5,500 Baht	
5,501 - 6,500 บาท	76.5	12.4	0.1	6.3	0.3	0.5	28.8	12.2	1.6	1.4	0.1	0.3	5,501 - 6,500 Baht	
6,501 - 7,500 บาท	52.8	4.8	-	6.8	0.2	-	18.5	11.4	0.2	1.4	0.1	0.5	6,501 - 7,500 Baht	
7,501 - 10,000 บาท	186.1	4.8	1.9	28.9	0.7	0.7	36.9	47.1	4.7	5.0	0.6	0.8	7,501 - 10,000 Baht	
10,001 - 15,000 บาท	89.1	0.7	0.4	9.3	6.6	1.1	6.8	17.8	5.1	2.8	1.6	4.6	10,001 - 15,000 Baht	
15,001 - 20,000 บาท	36.2	0.5	-	0.8	1.6	0.7	0.5	2.9	0.8	0.4	1.0	1.2	15,001 - 20,000 Baht	
20,001 - 30,000 บาท	50.4	0.3	-	1.1	0.4	0.2	0.1	1.0	1.1	0.5	0.7	2.0	20,001 - 30,000 Baht	
มากกว่า 30,000 บาท	56.3	-	0.3	0.7	2.2	1.3	-	0.8	1.7	0.4	1.3	3.9	More than 30,000 Baht	
<b>หญิง</b>	<b>497.4</b>	<b>40.8</b>	<b>1.5</b>	<b>61.7</b>	<b>1.2</b>	<b>2.2</b>	<b>18.6</b>	<b>68.4</b>	<b>3.2</b>	<b>31.2</b>	<b>1.3</b>	<b>13.5</b>	<b>Unknown</b>	
ต่ำกว่า 1,501 บาท	8.1	2.2	-	2.8	-	-	0.4	0.1	-	0.1	-	-	Less than 1,501 Baht	
1,501 - 2,500 บาท	7.6	4.2	-	0.9	-	-	0.4	-	-	0.1	-	-	1,501 - 2,500 Baht	
2,501 - 3,500 บาท	10.3	5.4	-	0.9	-	-	0.7	0.3	-	1.1	-	0.1	2,501 - 3,500 Baht	
3,501 - 4,500 บาท	24.7	8.6	-	3.4	-	-	1.6	2.2	-	3.7	-	-	3,501 - 4,500 Baht	
4,501 - 5,500 บาท	32.7	7.6	-	5.1	-	0.2	4.0	1.4	0.3	4.0	-	0.1	4,501 - 5,500 Baht	
5,501 - 6,500 บาท	44.8	8.1	-	4.0	-	0.5	4.1	9.0	-	4.6	0.2	1.3	5,501 - 6,500 Baht	
6,501 - 7,500 บาท	37.9	1.4	0.1	6.5	-	0.1	2.9	8.8	0.1	7.0	-	0.5	6,501 - 7,500 Baht	
7,501 - 10,000 บาท	125.3	3.1	1.1	30.4	0.1	0.3	4.1	30.0	1.2	7.8	0.5	3.4	7,501 - 10,000 Baht	
10,001 - 15,000 บาท	74.8	0.2	-	4.3	1.0	0.4	0.1	11.8	1.3	2.4	-	2.7	10,001 - 15,000 Baht	
15,001 - 20,000 บาท	33.7	0.1	-	2.6	-	-	0.3	2.3	0.1	-	-	2.0	15,001 - 20,000 Baht	
20,001 - 30,000 บาท	42.4	0.1	0.3	0.4	0.2	0.4	-	1.3	-	-	-	1.1	20,001 - 30,000 Baht	
มากกว่า 30,000 บาท	53.5	-	-	0.4	-	0.2	0.1	0.4	0.3	-	0.6	2.6	More than 30,000 Baht	
<b>ไม่ทราบ</b>	<b>1.7</b>	<b>-</b>	<b>-</b>	<b>-</b>	<b>-</b>	<b>-</b>	<b>-</b>	<b>0.9</b>	<b>-</b>	<b>0.3</b>	<b>-</b>	<b>-</b>	<b>Unknown</b>	

ตารางที่ 19 จำนวนผู้จ้าง จำแนกตามอุตสาหกรรม ระดับของรายได้ เขต และเขตการปกครอง ภาคตะวันออกเฉียงเหนือ (ต่อ)

TABLE 19 EMPLOYEE BY INDUSTRY, INCOME CLASS, SEX AND AREA, NORTHEASTERN REGION (Contd.)

หน่วยเป็นพัน : in Thousands

ระดับของรายได้	ในเขตเทศบาล MUNICIPAL AREA												INCOME CLASS
	กิจกรรมอสังหาริมทรัพย์	กิจกรรมทางวิชาชีพ	การบริหารสนับสนุนและป้องกันประเทศ	การบริหารราชการป้องกันประเทศ	การศึกษา	กิจกรรมด้านสุขภาพ	กิจการสังคมสงเคราะห์	ศิลปะ ความบันเทิง และนันทนาการ	บริการด้านอื่นๆ	งานในครัวเรือน	กิจกรรมขององค์กร	ไม่ทราบ	
	Real estate activities	Professional/scientific technical activities	Administrative and support service activities	Public administration defence	Education	Health and social work	Art, entertainment and	Other service	Activities of household	Extra-territorial	Unknown		
<b>ยอดรวม</b>	2.5	8.2	7.7	198.8	154.4	87.7	8.3	14.1	16.2	-	-	<b>TOTAL</b>	
<b>ชาย</b>	1.6	3.7	4.6	136.4	60.6	23.4	3.8	7.9	2.1	-	-	<b>MALE</b>	
ต่ำกว่า 1,501 บาท	-	-	-	0.1	-	0.3	-	0.6	0.1	-	-	Less than 1,501 Baht	
1,501 - 2,500 บาท	-	-	-	-	-	-	-	0.1	0.1	-	-	1,501 - 2,500 Baht	
2,501 - 3,500 บาท	-	-	-	0.2	-	-	-	0.4	0.3	-	-	2,501 - 3,500 Baht	
3,501 - 4,500 บาท	-	-	-	0.9	0.2	-	1.1	0.2	0.2	-	-	3,501 - 4,500 Baht	
4,501 - 5,500 บาท	-	-	-	14.6	0.8	1.1	0.1	1.3	-	-	-	4,501 - 5,500 Baht	
5,501 - 6,500 บาท	-	0.8	0.5	4.9	1.3	0.7	1.6	1.4	1.2	-	-	5,501 - 6,500 Baht	
6,501 - 7,500 บาท	-	0.1	0.4	5.3	0.7	1.0	0.1	1.2	0.1	-	-	6,501 - 7,500 Baht	
7,501 - 10,000 บาท	0.6	1.4	2.9	34.9	7.2	4.6	0.7	1.6	0.1	-	-	7,501 - 10,000 Baht	
10,001 - 15,000 บาท	0.4	1.1	0.7	16.7	6.9	5.3	0.1	1.1	-	-	-	10,001 - 15,000 Baht	
15,001 - 20,000 บาท	0.1	-	-	14.1	7.7	3.8	0.1	-	-	-	-	15,001 - 20,000 Baht	
20,001 - 30,000 บาท	0.6	-	-	30.7	8.4	3.4	-	-	-	-	-	20,001 - 30,000 Baht	
มากกว่า 30,000 บาท	-	0.3	-	13.3	27.4	2.6	-	-	-	-	-	More than 30,000 Baht	
<b>หญิง</b>	0.9	4.5	3.1	62.4	93.9	64.3	4.4	6.2	14.1	-	-	<b>Unknown</b>	
ต่ำกว่า 1,501 บาท	-	-	-	0.2	0.2	1.4	-	0.4	0.3	-	-	Less than 1,501 Baht	
1,501 - 2,500 บาท	0.2	-	0.4	-	0.2	0.3	0.4	-	0.6	-	-	1,501 - 2,500 Baht	
2,501 - 3,500 บาท	-	-	-	0.2	0.1	-	0.2	0.4	0.8	-	-	2,501 - 3,500 Baht	
3,501 - 4,500 บาท	-	0.2	-	0.6	0.7	0.3	1.1	0.3	1.9	-	-	3,501 - 4,500 Baht	
4,501 - 5,500 บาท	-	0.3	0.3	2.1	1.5	1.2	0.7	0.3	3.7	-	-	4,501 - 5,500 Baht	
5,501 - 6,500 บาท	-	-	0.3	2.2	2.3	2.8	0.4	2.6	2.5	-	-	5,501 - 6,500 Baht	
6,501 - 7,500 บาท	0.1	0.1	0.3	3.5	1.3	3.2	-	0.1	1.9	-	-	6,501 - 7,500 Baht	
7,501 - 10,000 บาท	-	1.6	1.2	13.8	11.1	10.9	1.3	1.2	2.3	-	-	7,501 - 10,000 Baht	
10,001 - 15,000 บาท	0.6	1.4	0.2	16.6	16.8	14.2	-	0.8	0.1	-	-	10,001 - 15,000 Baht	
15,001 - 20,000 บาท	-	0.7	0.1	8.0	9.7	8.0	-	-	-	-	-	15,001 - 20,000 Baht	
20,001 - 30,000 บาท	-	0.1	0.2	10.8	13.3	13.9	0.3	-	-	-	-	20,001 - 30,000 Baht	
มากกว่า 30,000 บาท	-	-	0.1	4.4	36.3	8.1	-	0.1	-	-	-	More than 30,000 Baht	
<b>ไม่ทราบ</b>	-	-	-	0.1	0.3	-	-	-	-	-	-	<b>Unknown</b>	



ตารางที่ 19 จำนวนลูกจ้าง จำแนกตามอุตสาหกรรม ระดับของรายได้ เพศ และเขตการปกครอง ภาคตะวันออกเฉียงเหนือ (ต่อ)

TABLE 19 EMPLOYEE BY INDUSTRY, INCOME CLASS, SEX AND AREA, NORTHEASTERN REGION (Contd.)

หน่วยนับพัน : in Thousands

ระดับของรายได้	อุตสาหกรรม (ต่อ) Industry (Contd.)													TOTAL
	กิจกรรมอสังหาริมทรัพย์ Real estate activities	กิจกรรมทางวิชาชีพ วิทยาศาสตร์เทคนิค Professional/scientific technical activities	การบริหารสนับสนุน และบริการสนับสนุน Administrative and support service activities	การบริหารราชการป้องกันประเทศ Public administration and defence	การศึกษา Education	กิจกรรมด้านสุขภาพ งานสังคมศาสตร์ Health and social work	ศิลปะ ความบันเทิง และนันทนาการ Art, entertainment	บริการด้านอื่นๆ Other service	งานในครัวเรือน Activities of household	กิจกรรมขององค์กร Extra-territorial	ไม่ทราบ Unknown	INCOME CLASS		
<b>ยอดรวมชาย</b>	1.7	11.3	16.9	274.2	175.0	77.0	19.1	32.3	22.1	-	-	-	-	
ต่ำกว่า 1,501 บาท	1.0	7.5	11.7	194.4	67.4	22.5	12.4	20.6	6.7	-	-	-	-	
1,501 - 2,500 บาท	-	-	0.4	-	-	0.3	-	0.3	-	-	-	-	Less than 1,501 Baht	
2,501 - 3,500 บาท	-	-	-	1.0	0.2	0.4	-	-	1.4	-	-	-	1,501 - 2,500 Baht	
3,501 - 4,500 บาท	-	-	2.5	0.8	0.2	-	0.3	1.0	0.7	-	-	-	2,501 - 3,500 Baht	
4,501 - 5,500 บาท	-	-	3.0	0.4	-	-	0.6	3.3	1.3	-	-	-	3,501 - 4,500 Baht	
5,501 - 6,500 บาท	-	0.2	0.3	39.4	2.4	0.3	4.4	7.2	0.5	-	-	-	4,501 - 5,500 Baht	
6,501 - 7,500 บาท	-	0.5	-	8.5	3.2	2.9	2.2	5.3	0.8	-	-	-	5,501 - 6,500 Baht	
7,501 - 10,000 บาท	1.0	2.2	0.8	23.3	2.2	0.6	2.4	2.6	2.0	-	-	-	6,501 - 7,500 Baht	
10,001 - 15,000 บาท	-	2.1	2.3	64.8	5.7	9.4	1.8	0.9	-	-	-	-	7,501 - 10,000 Baht	
15,001 - 20,000 บาท	-	2.0	1.6	19.3	10.7	5.2	0.2	-	-	-	-	-	10,001 - 15,000 Baht	
20,001 - 30,000 บาท	-	0.6	0.8	10.0	8.2	0.8	0.6	-	-	-	-	-	15,001 - 20,000 Baht	
มากกว่า 30,000 บาท	-	-	-	22.3	9.2	2.1	-	-	-	-	-	-	20,001 - 30,000 Baht	
ไม่ทราบ	-	-	-	4.6	25.4	0.7	-	-	-	-	-	-	More than 30,000 Baht	
<b>หญิง</b>	0.8	3.8	5.2	79.7	107.6	54.5	6.7	11.7	15.4	-	-	-	Unknown	
ต่ำกว่า 1,501 บาท	-	-	0.6	2.0	-	1.3	-	0.4	0.8	-	-	-	FEMALE	
1,501 - 2,500 บาท	-	-	-	-	0.6	-	-	0.5	0.5	-	-	-	Less than 1,501 Baht	
2,501 - 3,500 บาท	-	-	-	0.8	0.9	-	1.2	1.1	0.1	-	-	-	1,501 - 2,500 Baht	
3,501 - 4,500 บาท	-	-	0.5	0.9	1.4	2.2	-	1.7	3.6	-	-	-	2,501 - 3,500 Baht	
4,501 - 5,500 บาท	-	0.4	1.1	7.9	1.8	3.0	1.4	3.2	4.8	-	-	-	3,501 - 4,500 Baht	
5,501 - 6,500 บาท	0.8	0.4	0.6	2.5	3.1	3.4	2.4	1.6	2.9	-	-	-	4,501 - 5,500 Baht	
6,501 - 7,500 บาท	-	0.4	1.7	9.4	0.2	8.2	-	2.0	-	-	-	-	5,501 - 6,500 Baht	
7,501 - 10,000 บาท	-	1.3	0.6	25.1	14.6	21.5	1.7	0.4	1.9	-	-	-	6,501 - 7,500 Baht	
10,001 - 15,000 บาท	-	1.4	-	16.6	31.8	6.7	-	0.8	0.8	-	-	-	7,501 - 10,000 Baht	
15,001 - 20,000 บาท	-	-	-	7.3	13.8	1.8	-	-	-	-	-	-	10,001 - 15,000 Baht	
20,001 - 30,000 บาท	-	0.2	-	5.3	13.4	2.0	-	-	-	-	-	-	15,001 - 20,000 Baht	
มากกว่า 30,000 บาท	-	-	-	2.1	26.1	4.6	-	-	-	-	-	-	20,001 - 30,000 Baht	
ไม่ทราบ	-	-	-	-	-	-	-	-	-	-	-	-	More than 30,000 Baht	
													Unknown	

ไตรมาสที่ 1/2557 : Quarter 1/2014

ภาคใต้

## ตารางสถิติ ภาคใต้

- ตารางที่ 1 จำนวนประชากร จำแนกตามกลุ่มอายุ สถานภาพแรงงาน
- ตารางที่ 2 จำนวนประชากรอายุ 15 ปี ขึ้นไป จำแนกตามสถานภาพสมรส สถานภาพแรงงาน
- ตารางที่ 3 จำนวนประชากรอายุ 15 ปีขึ้นไป จำแนกตามระดับการศึกษาที่สำเร็จ สถานภาพแรงงาน
- ตารางที่ 4 ผู้มีงานทำ จำแนกตามระดับการศึกษาที่สำเร็จ อาชีพ
- ตารางที่ 5 ผู้มีงานทำ จำแนกตามระดับการศึกษาที่สำเร็จ อุตสาหกรรม
- ตารางที่ 6 ผู้มีงานทำ จำแนกตามสถานภาพการทำงาน อาชีพ
- ตารางที่ 7 ผู้มีงานทำ จำแนกตามสถานภาพการทำงาน อุตสาหกรรม
- ตารางที่ 8 จำนวนผู้มีงานทำ จำแนกตามอาชีพ และอุตสาหกรรม
- ตารางที่ 9 ผู้มีงานทำ จำแนกตามอาชีพ จำนวนชั่วโมงทำงานต่อสัปดาห์ การมีเวลาเหลือพอที่จะทำงานเพิ่มขึ้น
- ตารางที่ 10 ผู้มีงานทำ จำแนกตามอุตสาหกรรม จำนวนชั่วโมงทำงานต่อสัปดาห์ การมีเวลาเหลือพอที่จะทำงานเพิ่มขึ้น
- ตารางที่ 11 ผู้มีงานทำ จำแนกตามสถานภาพการทำงาน จำนวนชั่วโมงทำงานต่อสัปดาห์ การมีเวลาเหลือพอที่จะทำงานเพิ่มขึ้น
- ตารางที่ 12 ผู้มีงานทำ จำแนกตามกลุ่มอายุ ชั่วโมงการทำงานต่อสัปดาห์ การมีเวลาเหลือพอที่จะทำงานเพิ่มขึ้น
- ตารางที่ 13 จำนวนผู้ว่างงาน ที่หางานทำ จำแนกตามระยะเวลาที่หางานทำ ระดับการศึกษาที่สำเร็จ
- ตารางที่ 14 จำนวนผู้ว่างงาน ที่เคยทำงานมาก่อน จำแนกตามอาชีพที่ทำครั้งสุดท้าย อุตสาหกรรมที่ทำครั้งสุดท้าย
- ตารางที่ 15 ลูกจ้าง จำแนกตามค่าจ้างเฉลี่ย ผลประโยชน์อื่นๆ ที่ได้รับ อุตสาหกรรม
- ตารางที่ 16 ลูกจ้างเอกชน จำแนกตามค่าจ้างเฉลี่ย ผลประโยชน์อื่นๆ ที่ได้รับ อุตสาหกรรม
- ตารางที่ 17 ลูกจ้างรัฐบาล จำแนกตามค่าจ้างเฉลี่ย ผลประโยชน์อื่นๆ ที่ได้รับ อุตสาหกรรม
- ตารางที่ 18 ลูกจ้าง จำแนกตาม อาชีพ ระดับของรายได้
- ตารางที่ 19 ลูกจ้าง จำแนกตาม อุตสาหกรรม ระดับของรายได้



ตารางที่ 1 จำนวนประชากรอายุ 15 ปีขึ้นไป จำแนกตามกลุ่มอายุ สถานภาพแรงงาน ภาคใต้

TABLE 1 POPULATION 15 YEARS AND OVER BY AGE GROUP, LABOR FORCE STATUS, SOUTHERN REGION

ไตรมาสที่ 1/2557 : Quarter 1/2014

หน่วยเป็นพัน : In Thousands

สถานภาพแรงงาน	รวม						กลุ่มอายุ				LABOR FORCE STATUS
	Total	15-19	20-24	25-29	30-34	35-39	40-49	50-59	>= 60		
ประชากรอายุ 15 ปีขึ้นไป	7,113.3	695.4	694.8	689.4	696.8	723.1	1,387.7	1,043.6	1,182.6	POPULATION 15 YEARS AND OVER	
กำลังแรงงานรวม	5,161.4	172.1	464.0	600.9	611.2	663.6	1,272.5	891.1	486.0	Total Labor Force	
1. กำลังแรงงานปัจจุบัน	5,160.6	172.1	463.3	600.9	611.1	663.6	1,272.5	891.1	486.0	1. Current labor force	
1.1 ผู้มีงานทำ	5,105.1	160.4	434.4	592.6	610.0	660.7	1,271.5	890.5	485.1	1.1 Employed	
- ทำงาน	5,002.4	156.8	425.6	584.2	595.6	650.1	1,251.5	866.2	472.4	- At work	
- ไม่ทำงานแต่มีงานประจำ	102.7	3.6	8.7	8.4	14.4	10.6	20.0	24.3	12.7	- With job but not at work	
1.2 ผู้ว่างงาน	55.5	11.7	28.9	8.3	1.1	3.0	1.1	0.6	0.8	1.2 Unemployed	
- ท างานทำ	7.2	1.5	1.8	1.9	0.7	1.4	-	-	-	- Looking for work	
- ไม่ท างานทำพร้อมที่จะท างาน	48.3	10.3	27.1	6.4	0.4	1.6	1.1	0.6	0.8	- Not looking/available for work	
2. กำลังแรงงานที่รอฤดูกาล	0.9	-	0.8	-	0.1	-	-	-	-	2. Seasonally inactive labor force	
ผู้ไม่อยู่ในกำลังแรงงาน	1,951.8	523.2	230.7	88.5	85.6	59.4	115.2	152.5	696.7	Persons not in Labor Force	
1. ท างานบ้าน	630.2	25.5	73.2	64.5	65.8	51.4	95.9	115.5	138.4	1. Household work	
2. เรียนหนังสือ	584.6	460.7	120.3	3.4	0.1	-	-	0.1	-	2. Studies	
3. ยังเด็ก ขรา/ไม่สามารถท างานได้	571.6	14.0	9.0	8.2	10.3	5.1	14.4	25.1	485.5	3. Too young/old/incapable of work	
4. อื่น ๆ	165.5	23.1	28.2	12.5	9.5	2.9	4.9	11.9	72.7	4. Others	

ตารางที่ 1 จำนวนประชากรอายุ 15 ปีขึ้นไป จำแนกตามกลุ่มอายุ สถานภาพแรงงาน และเพศ ภาคใต้

Table 1 POPULATION 15 YEARS AND OVER BY AGE GROUP, LABOR FORCE STATUS AND SEX, SOUTHERN REGION

หน่วยเป็นพัน : In Thousands

ไตรมาสที่ 1/2557 : Quarter 1/2014

สถานภาพแรงงาน	กลุ่มอายุ						LABOR FORCE STATUS		
	รวม	15-19	20-24	25-29	30-34	35-39		40-49	50-59
<b>ชาย</b>									MALE
<b>กำลังแรงงานรวม</b>	3,473.1	352.9	349.7	351.3	351.9	356.3	677.1	502.8	531.2
1. กำลังแรงงานปัจจุบัน	2,846.3	122.6	275.7	339.0	341.7	352.1	664.2	476.1	275.1
1.1 ผู้มีงานทำ	2,845.8	122.6	275.2	339.0	341.6	352.1	664.2	476.1	275.1
- ทำงาน	2,818.7	117.6	259.9	335.1	341.3	350.7	663.3	475.7	275.1
- ไม่ทำงานแต่มีงานประจำ	2,758.4	114.0	252.2	331.5	333.6	343.8	651.6	463.0	268.8
1.2 ผู้ว่างงาน	60.3	3.6	7.6	3.6	7.7	6.9	11.8	12.8	6.3
- ทำงานทำ	27.1	5.0	15.4	4.0	0.3	1.3	0.8	0.3	0.0
- ไม่ทำงานทำ/พร้อมที่จะทำงาน	3.2	1.3	1.1	0.1	-	0.7	-	-	-
2. กำลังแรงงานที่รอฤดูกาล	0.6	-	0.5	-	0.1	-	-	-	-
<b>ผู้ไม่อยู่ในกำลังแรงงาน</b>	626.7	230.3	74.0	12.2	10.2	4.3	12.9	26.7	256.1
1. ทำงานบ้าน	8.6	0.4	-	2.8	0.1	-	1.1	1.3	2.9
2. เรียนหนังสือ	260.4	204.0	53.7	2.6	-	-	-	0.1	-
3. ยังเด็ก ขาด/ไม่สามารถทำงานได้	263.4	7.6	8.3	4.3	6.9	3.5	8.8	17.6	206.4
4. อื่น ๆ	94.4	18.3	12.1	2.5	3.2	0.8	3.0	7.8	46.8
<b>หญิง</b>									FEMALE
<b>กำลังแรงงานรวม</b>	2,315.1	49.5	188.4	261.9	269.5	311.6	608.4	415.0	210.9
1. กำลังแรงงานปัจจุบัน	2,314.8	49.5	188.1	261.9	269.5	311.6	608.4	415.0	210.9
1.1 ผู้มีงานทำ	2,286.4	42.8	174.5	257.5	268.6	309.9	608.1	414.8	210.0
- ทำงาน	2,244.0	42.8	173.4	252.7	262.0	306.3	599.9	403.2	203.7
- ไม่ทำงานแต่มีงานประจำ	42.4	-	1.1	4.8	6.7	3.6	8.3	11.6	6.4
1.2 ผู้ว่างงาน	28.4	6.7	13.6	4.3	0.9	1.7	0.2	0.2	0.8
- ทำงานทำ	4.1	0.1	0.8	1.8	0.7	0.7	-	-	-
- ไม่ทำงานทำ/พร้อมที่จะทำงาน	24.4	6.6	12.8	2.5	0.2	1.0	0.2	0.2	0.8
2. กำลังแรงงานที่รอฤดูกาล	0.3	-	0.3	-	-	-	-	-	-
<b>ผู้ไม่อยู่ในกำลังแรงงาน</b>	1,325.1	292.9	156.7	76.3	75.4	55.2	102.3	125.8	440.5
1. ทำงานบ้าน	621.6	25.0	73.2	61.7	65.7	51.4	94.8	114.2	135.6
2. เรียนหนังสือ	324.2	256.6	66.7	0.8	0.1	-	-	-	-
3. ยังเด็ก ขาด/ไม่สามารถทำงานได้	308.2	6.4	0.8	3.9	3.4	1.6	5.6	7.5	279.1
4. อื่น ๆ	71.1	4.9	16.1	10.0	6.2	2.2	1.9	4.1	25.8

ตารางที่ 1 จำนวนประชากรอายุ 15 ปีขึ้นไป จำแนกตามกลุ่มอายุ สถานภาพแรงงาน เพศ และเขตการปกครอง ภาคใต้ (ต่อ)  
TABLE 1 POPULATION 15 YEARS AND OVER BY AGE GROUP, LABOR FORCE STATUS, SEX AND AREA, SOUTHERN REGION(Contd.)

ไตรมาสที่ 1/2557 : Quarter 1/2014	ในเขตเทศบาล MUNICIPAL AREA						LABOR FORCE STATUS			
	รวม Total	15-19	20-24	25-29	30-34	35-39		40-49	50-59	>= 60
สถานภาพแรงงาน										
ประชากรอายุ 15 ปีขึ้นไป	2,407.1	230.5	241.2	240.0	243.3	248.5	468.0	348.2	387.4	POPULATION 15 YEARS AND OVER
กำลังแรงงานรวม	1,693.6	49.4	135.6	215.0	212.7	227.1	426.8	289.6	137.4	Total Labor Force
1. กำลังแรงงานปัจจุบัน	1,693.5	49.4	135.6	215.0	212.6	227.1	426.8	289.6	137.4	1. Current labor force
1.1 ผู้มีงานทำ	1,671.1	42.7	126.0	211.3	212.4	225.6	426.3	289.4	137.4	1.1 Employed
- ทำงาน	1,656.9	42.7	124.7	209.5	209.7	223.2	423.4	287.2	136.5	- At work
- ไม่ทำงานแต่มีงานประจำ	14.2	-	1.3	1.8	2.6	2.4	2.9	2.2	0.9	- With job but not at work
1.2 ผู้ว่างงาน	22.4	6.7	9.7	3.7	0.3	1.5	0.5	0.1	0.0	1.2 Unemployed
- ท างานทำ	4.6	1.1	1.1	1.0	0.1	1.4	-	-	-	- Looking for work
- ไม่ทำงานทำ/พร้อมที่จะทำงาน	17.8	5.6	8.6	2.6	0.2	0.1	0.5	0.1	0.0	- Not looking/available for work
2. กำลังแรงงานที่รอฤดูกาล	0.1	-	-	-	0.1	-	-	-	-	2. Seasonally inactive labor force
ผู้ไม่อยู่ในกำลังแรงงาน	713.5	181.2	105.5	25.1	30.5	21.4	41.2	58.7	250.0	Persons not in Labor Force
1. ทำงานบ้าน	208.6	7.4	16.6	15.7	23.4	17.8	35.6	44.3	47.7	1. Household work
2. เรียนหนังสือ	242.0	163.7	76.9	1.3	0.1	-	-	0.1	-	2. Studies
3. ยังเด็ก ขรา/ไม่สามารถทำงานได้	172.3	3.0	2.9	3.5	2.6	1.5	4.2	6.9	147.8	3. Too young/old/incapable of work
4. อื่น ๆ	90.6	7.1	9.1	4.5	4.5	2.1	1.4	7.4	54.5	4. Others

หน่วยเป็นพัน : In Thousands

ตารางที่ 1 จำนวนประชากรอายุ 15 ปีขึ้นไป จำแนกตามกลุ่มอายุ สถานภาพแรงงาน เพศ และเขตการปกครอง ภาคใต้ (ต่อ)

TABLE 1 POPULATION 15 YEARS AND OVER BY AGE GROUP, LABOR FORCE STATUS, SEX AND AREA, SOUTHERN REGION (Contd.)

ไตรมาสที่ 1/2557 : Quarter 1/2014	สถานภาพแรงงาน	ในเขตเทศบาล MUNICIPAL AREA							รวม	LABOR FORCE STATUS			
		15-19	20-24	25-29	30-34	35-39	40-49	50-59		>= 60	POPULATION	15 YEARS	AND OVER
	ประชากรอายุ 15 ปีขึ้นไป	230.5	241.2	240.0	243.3	248.5	468.0	387.4	387.4	387.4	387.4	170.6	170.6
	ชาย	114.1	117.9	119.4	120.4	120.2	223.9	164.2	164.2	164.2	76.3	76.3	76.3
	หญิง	116.4	123.3	120.7	122.9	128.2	244.1	184.0	184.0	184.0	216.9	216.9	216.9
	กำลังแรงงานรวม	909.9	909.8	900.6	891.8	891.8	891.8	891.8	891.8	891.8	891.8	891.8	891.8
	1. กำลังแรงงานปัจจุบัน	31.4	31.4	29.4	29.4	29.4	29.4	29.4	29.4	29.4	29.4	29.4	29.4
	1.1 ผู้มีงานทำ	31.4	31.4	29.4	29.4	29.4	29.4	29.4	29.4	29.4	29.4	29.4	29.4
	- ทำงาน	31.4	31.4	29.4	29.4	29.4	29.4	29.4	29.4	29.4	29.4	29.4	29.4
	- ไม่ทำงานแต่มีงานประจำ	-	1.1	1.0	1.4	1.8	1.5	1.5	1.5	1.5	0.4	0.4	0.4
	1.2 ผู้ว่างงาน	2.0	4.3	1.7	0.0	0.7	0.3	0.1	0.1	0.1	0.0	0.0	0.0
	- ทำงาน	1.0	1.1	0.1	-	0.7	-	-	-	-	-	-	-
	- ไม่ทำงานทั้ง/พร้อมที่จะทำงาน	1.0	3.2	1.6	0.0	0.0	0.3	0.1	0.1	0.1	0.0	0.0	0.0
	2. กำลังแรงงานที่รอฤดูกาล	0.1	-	-	0.1	-	-	-	-	-	-	-	-
	ผู้ไม่อยู่ในกำลังแรงงาน	240.8	240.8	240.8	240.8	240.8	240.8	240.8	240.8	240.8	240.8	240.8	240.8
	1. ทำงานบ้าน	2.8	-	0.4	0.1	-	-	-	-	-	-	-	-
	2. เรียนหนังสือ	111.1	75.3	1.1	-	-	-	-	-	-	-	-	-
	3. ยังเด็ก/ชรา/ไม่สามารถทำงานได้	74.6	2.4	1.2	1.5	0.7	3.5	3.3	3.3	3.3	60.0	60.0	60.0
	4. อื่น ๆ	52.3	5.7	0.5	1.9	0.4	0.8	4.4	4.4	4.4	33.4	33.4	33.4
	รวม	1,256.5	1,256.5	1,256.5	1,256.5	1,256.5	1,256.5	1,256.5	1,256.5	1,256.5	1,256.5	1,256.5	1,256.5
	กำลังแรงงานรวม	783.8	783.8	783.8	783.8	783.8	783.8	783.8	783.8	783.8	783.8	783.8	783.8
	1. กำลังแรงงานปัจจุบัน	18.0	60.5	98.8	95.8	108.1	207.4	134.1	134.1	134.1	61.1	61.1	61.1
	1.1 ผู้มีงานทำ	13.3	55.1	96.9	94.3	106.7	205.9	133.3	133.3	133.3	60.7	60.7	60.7
	- ทำงาน	13.3	54.9	96.1	94.3	106.7	205.9	133.3	133.3	133.3	60.7	60.7	60.7
	- ไม่ทำงานแต่มีงานประจำ	5.4	0.3	0.8	1.2	0.6	1.3	0.7	0.7	0.7	0.5	0.5	0.5
	1.2 ผู้ว่างงาน	4.7	5.4	2.0	0.2	0.8	0.2	0.0	0.0	0.0	-	-	-
	- ทำงาน	1.8	0.1	1.0	0.1	0.7	-	-	-	-	-	-	-
	- ไม่ทำงานทั้ง/พร้อมที่จะทำงาน	2.9	5.3	1.0	0.1	0.1	0.2	0.0	0.0	0.0	-	-	-
	2. กำลังแรงงานที่รอฤดูกาล	-	-	-	-	-	-	-	-	-	-	-	-
	ผู้ไม่อยู่ในกำลังแรงงาน	472.7	472.7	472.7	472.7	472.7	472.7	472.7	472.7	472.7	472.7	472.7	472.7
	1. ทำงานบ้าน	205.8	16.6	15.4	23.3	17.8	35.4	43.3	43.3	43.3	46.8	46.8	46.8
	2. เรียนหนังสือ	130.9	88.4	0.2	0.1	-	-	-	-	-	-	-	-
	3. ยังเด็ก/ชรา/ไม่สามารถทำงานได้	97.6	0.9	2.3	1.1	0.7	0.7	3.6	3.6	3.6	87.9	87.9	87.9
	4. อื่น ๆ	38.3	2.0	4.1	2.6	1.6	0.6	3.0	3.0	3.0	21.1	21.1	21.1

หน่วยเป็นพัน : In Thousands

ตารางที่ 1 จำนวนประชากรอายุ 15 ปีขึ้นไป จำแนกตามกลุ่มอายุ สถานภาพแรงงาน เพศ และเขตการปกครอง ภาคใต้ (ต่อ)  
TABLE 1 POPULATION 15 YEARS AND OVER BY AGE GROUP, LABOR FORCE STATUS, SEX AND AREA, SOUTHERN REGION(Contd.)

ไตรมาสที่ 1/2557 : Quarter 1/2014	นอกเขตเทศบาล NON-MUNICIPAL AREA										LABOR FORCE STATUS	
	รวม Total	15-19	20-24	25-29	30-34	35-39	40-49	50-59	>= 60			
สถานภาพแรงงาน												
ประชากรอายุ 15 ปีขึ้นไป	4,706.1	464.8	453.6	449.4	453.5	474.6	919.7	695.3	795.2	POPULATION 15 YEARS AND OVER		
กำลังแรงงานรวม	3,467.8	122.7	328.4	385.9	398.5	436.6	845.7	601.5	348.5	Total Labor Force		
1. กำลังแรงงานปัจจุบัน	3,467.0	122.7	327.7	385.9	398.5	436.6	845.7	601.5	348.5	1. Current labor force		
1.1 ผู้มีงานทำ	3,434.0	117.7	308.4	381.3	397.6	435.1	845.2	601.1	347.7	1.1 Employed		
- ทำงาน	3,345.4	114.1	301.0	374.7	385.8	426.9	828.0	579.0	336.0	- At work		
- ไม่ทำงานแต่มีงานประจำ	88.5	3.6	7.4	6.6	11.8	8.2	17.1	22.1	11.8	- With job but not at work		
1.2 ผู้ว่างงาน	33.1	5.0	19.3	4.6	0.9	1.5	0.5	0.4	0.8	1.2 Unemployed		
- ท างานทำ	2.6	0.3	0.8	0.9	0.7	-	-	-	-	- Looking for work		
- ไม่ท างานทำ/พร้อมที่จะทำงาน	30.5	4.7	18.5	3.8	0.2	1.5	0.5	0.4	0.8	- Not looking/available for work		
2. กำลังแรงงานที่รอฤดูกาล	0.8	-	0.8	-	-	-	-	-	-	2. Seasonally inactive labor force		
ผู้ไม่อยู่ในกำลังแรงงาน	1,238.3	342.1	125.2	63.5	55.1	38.1	74.0	93.8	446.6	Persons not in Labor Force		
1. ทำงานบ้าน	421.6	18.1	56.6	48.7	42.4	33.6	60.3	71.2	90.7	1. Household work		
2. เรียนหนังสือ	342.5	297.0	43.4	2.1	-	-	-	-	-	2. Studies		
3. ยังเด็ก ขรา/ไม่สามารถทำงานได้	399.3	11.0	6.2	4.7	7.7	3.6	10.2	18.2	337.7	3. Too young/old/incapable of work		
4. อื่น ๆ	75.0	16.0	19.1	8.0	5.0	0.9	3.5	4.5	18.2	4. Others		

หน่วยเป็นพัน : In Thousands

ตารางที่ 1 จำนวนประชากรอายุ 15 ปีขึ้นไป จำแนกตามกลุ่มอายุ สถานภาพแรงงาน เพศ และเขตการปกครอง ภาคใต้ (ต่อ)

TABLE 1 POPULATION 15 YEARS AND OVER BY AGE GROUP, LABOR FORCE STATUS, SEX AND AREA, SOUTHERN REGION (Contd.)

ไตรมาสที่ 1/2557 : Quarter 1/2014	นอกเขตเทศบาล NON-MUNICIPAL AREA							รวม	LABOR FORCE STATUS				
	กลุ่มอายุ Age Group								POPULATION 15 YEARS AND OVER				
สถานภาพแรงงาน	15-19	20-24	25-29	30-34	35-39	40-49	50-59	>= 60	MALE				
ประชากรอายุ 15 ปีขึ้นไป	464.8	453.6	449.4	453.5	474.6	919.7	695.3	795.2	Total Labor Force				
ชาย	238.8	231.8	231.9	231.5	236.1	453.2	338.6	360.6	1. Current labor force				
กำลังแรงงานรวม	91.2	200.5	222.9	224.7	233.0	444.8	320.6	198.8	1.1 Employed				
1. กำลังแรงงานปัจจุบัน	91.2	200.1	222.9	224.7	233.0	444.8	320.4	198.8	- At work				
1.1 ผู้มีงานทำ	88.2	189.0	220.6	224.5	232.4	444.2	320.4	198.8	- With job but not at work				
- ทำงาน	84.5	182.5	218.0	218.2	227.3	434.0	309.1	193.0	1.2 Unemployed				
- ไม่ทำงานแต่มีงานประจำ	3.6	6.5	2.6	6.3	5.1	10.2	11.2	5.9	- Looking for work				
1.2 ผู้ว่างงาน	3.0	11.1	2.3	0.2	0.6	0.5	0.2	-	- Not looking/available for work				
- ทำงานทำ	0.3	-	-	-	-	-	-	-	2. Seasonally inactive labor force				
- ไม่ทำงานทำ/พร้อมที่จะทำงาน	2.7	11.1	2.3	0.2	0.6	0.5	0.2	-	Persons not in Labor Force				
2. กำลังแรงงานที่รอดูกาล	-	0.5	-	-	-	-	-	-	1. Household work				
ผู้ไม่อยู่ในกำลังแรงงาน	147.6	31.2	9.1	6.8	3.1	8.4	18.0	161.8	2. Studies				
1. ทำงานบ้าน	0.2	-	2.4	-	-	0.9	0.3	2.0	3. Too young/old/incapable of work				
2. เรียนหนังสือ	128.7	19.1	1.5	-	-	-	-	-	4. Others				
3. ยังเด็ก ขร/ไม่สามารถทำงานได้	5.6	5.8	3.1	5.4	2.8	5.4	14.2	146.4	Total Labor Force				
4. อื่น ๆ	42.2	6.3	2.1	1.4	0.3	2.2	3.4	13.4	1. Current labor force				
หญิง	226.1	221.9	217.5	222.1	238.5	466.5	356.8	434.5	1.1 Employed				
กำลังแรงงานรวม	31.5	127.9	163.0	173.8	203.5	400.9	280.9	149.7	- At work				
1. กำลังแรงงานปัจจุบัน	31.5	127.6	163.0	173.8	203.5	400.9	280.9	149.7	- With job but not at work				
1.1 ผู้มีงานทำ	29.5	119.4	160.7	173.1	202.6	400.9	280.7	148.9	1.2 Unemployed				
- ทำงาน	29.5	118.5	156.7	167.7	199.6	394.0	269.9	143.0	- Looking for work				
- ไม่ทำงานแต่มีงานประจำ	-	0.9	4.0	5.5	3.1	6.9	10.8	5.9	- Not looking/available for work				
1.2 ผู้ว่างงาน	2.0	8.2	2.3	0.7	0.9	-	0.2	0.8	2. Seasonally inactive labor force				
- ทำงานทำ	-	0.8	0.9	0.7	-	-	-	-	Persons not in Labor Force				
- ไม่ทำงานทำ/พร้อมที่จะทำงาน	2.0	7.4	1.5	-	0.9	-	0.2	0.8	1. Household work				
2. กำลังแรงงานที่รอดูกาล	-	0.3	-	-	-	-	-	-	2. Studies				
ผู้ไม่อยู่ในกำลังแรงงาน	194.5	94.0	54.5	48.3	35.0	65.6	75.9	284.8	3. Too young/old/incapable of work				
1. ทำงานบ้าน	17.9	56.6	46.3	42.4	33.6	59.4	70.9	88.7	4. Others				
2. เรียนหนังสือ	168.3	24.3	0.6	-	-	-	-	-	Total Labor Force				
3. ยังเด็ก ขร/ไม่สามารถทำงานได้	5.4	0.4	1.6	2.3	0.8	4.8	3.9	191.3	1. Current labor force				
4. อื่น ๆ	32.8	12.7	5.9	3.6	0.5	1.3	1.1	4.8	1.1 Employed				

หน่วยเป็นพัน : In Thousands

ตารางที่ 2 จำนวนประชากรอายุ 15 ปีขึ้นไป จำแนกตามสถานภาพสมรส สถานภาพแรงงาน ภาคใต้

TABLE 2 POPULATION 15 YEARS AND OVER BY MARITAL STATUS, LABOR FORCE STATUS, SOUTHERN REGION

ไตรมาสที่ 1/2557 : Quarter 1/2014

หน่วยเป็นพัน : In Thousands

สถานภาพแรงงาน	รวม Total	เคยสมรส Ever-Married				ไม่ทราบ Unknown	LABOR FORCE STATUS	
		โสด Single	สมรส Married	หม้าย Widowed	หย่า Divorced			แยกกันอยู่ Separated
ยอดรวม	7,113.3	1,847.1	4,480.4	553.0	95.2	137.3	0.3	TOTAL
กำลังแรงงานรวม	5,161.4	1,111.8	3,613.8	234.6	83.0	118.1	0.3	Total Labor Force
1. กำลังแรงงานปัจจุบัน	5,160.6	1,111.0	3,613.8	234.5	83.0	118.1	0.3	1. Current labor force
1.1 ผู้มีงานทำ	5,105.1	1,064.0	3,606.5	234.5	82.7	117.2	0.3	1.1 Employed
- ทำงาน	5,002.4	1,047.2	3,536.8	224.9	80.4	112.9	0.3	- At work
- ไม่ทำงานแต่มีงานประจำ	102.7	16.8	69.7	9.6	2.3	4.3	-	- With job but not at work
1.2 ผู้ว่างงาน	55.5	47.0	7.3	-	0.3	0.9	-	1.2 Unemployed
- หางานทำ	7.2	3.9	2.4	-	0.1	0.9	-	- Looking for work
- ไม่หางานทำ/พร้อมที่จะทำงาน	48.3	43.1	4.9	-	0.2	-	-	- Not looking/available for work
2. กำลังแรงงานที่รอฤดูกาล	0.9	0.8	-	0.1	-	-	-	2. Seasonally inactive labor force
ผู้ไม่อยู่ในกำลังแรงงาน	1,951.8	735.3	866.7	318.4	12.3	19.3	-	Persons not in Labor Force
1. ทำงานบ้าน	630.2	45.9	510.0	56.8	6.1	11.4	-	1. Household work
2. เรียนหนังสือ	584.6	576.3	8.0	0.1	0.1	0.1	-	2. Studies
3. ยังเด็ก/ชร/ไม่สามารถทำงานได้	571.6	65.2	247.3	248.2	4.4	6.5	-	3. Too young/old/incapable of work
4. อื่น ๆ	165.5	47.9	101.4	13.3	1.7	1.3	-	4. Others

ตารางที่ 2 จำนวนประชากรอายุ 15 ปีขึ้นไป จำแนกตามสถานภาพสมรส สถานภาพแรงงาน และเพศ ภาคใต้

TABLE 2 POPULATION 15 YEARS AND OVER BY MARITAL STATUS, LABOR FORCE STATUS AND SEX, SOUTHERN REGION

ไตรมาสที่ 1/2557 : Quarter 1/2014

หน่วยเป็นพัน : In Thousands

สถานภาพแรงงาน	รวม					เคยสมรส Ever-Married				LABOR FORCE STATUS
	Total	โสด Single	สมรส Married	หม้าย Widowed	หย่า Divorced	แยกกันอยู่ Separated	ไม่ทราบ Unknown			
<b>ชาย</b>	<b>3,473.1</b>	<b>1,034.5</b>	<b>2,229.7</b>	<b>105.3</b>	<b>35.1</b>	<b>68.5</b>	-	-	-	<b>MALE</b>
กำลังแรงงานรวม	2,846.3	701.6	1,997.6	52.7	31.7	62.8	-	-	-	Total Labor Force
1. กำลังแรงงานปัจจุบัน	2,845.8	701.1	1,997.6	52.6	31.7	62.8	-	-	-	1. Current labor force
1.1 ผู้มีงานทำ	2,818.7	678.5	1,993.3	52.6	31.5	62.8	-	-	-	1.1 Employed
- ทำงาน	2,758.4	665.1	1,950.2	51.9	31.0	60.2	-	-	-	- At work
- ไม่ทำงานแต่มีงานประจำ	60.3	13.5	43.1	0.7	0.5	2.6	-	-	-	- With job but not at work
1.2 ผู้ว่างงาน	27.1	22.6	4.3	-	0.2	-	-	-	-	1.2 Unemployed
- หางานทำ	3.2	1.6	1.6	-	-	-	-	-	-	- Looking for work
- ไม่หางานทำ/พร้อมที่จะทำงาน	23.9	21.0	2.7	-	0.2	-	-	-	-	- Not looking/available for work
2. กำลังแรงงานที่รอฤดูกาล	0.6	0.5	-	0.1	-	-	-	-	-	2. Seasonally inactive labor force
ผู้ไม่อยู่ในกำลังแรงงาน	626.7	332.9	232.1	52.6	3.5	5.7	-	-	-	Persons not in Labor Force
1. ทำงานบ้าน	8.6	1.9	4.9	0.7	-	1.0	-	-	-	1. Household work
2. เรียนหนังสือ	260.4	258.5	1.8	0.1	-	-	-	-	-	2. Studies
3. ยังเด็ก/ขาด/ไม่สามารถทำงานได้	263.4	37.7	172.9	46.3	2.1	4.5	-	-	-	3. Too young/old/incapable of work
4. อื่น ๆ	94.4	34.8	52.5	5.6	1.4	0.2	-	-	-	4. Others
<b>หญิง</b>	<b>3,640.2</b>	<b>812.6</b>	<b>2,250.8</b>	<b>447.7</b>	<b>60.1</b>	<b>68.8</b>	<b>0.3</b>	<b>0.3</b>	<b>0.3</b>	<b>FEMALE</b>
กำลังแรงงานรวม	2,315.1	410.2	1,616.2	181.9	51.3	55.3	-	-	-	Total Labor Force
1. กำลังแรงงานปัจจุบัน	2,314.8	409.9	1,616.2	181.9	51.3	55.3	-	-	-	1. Current labor force
1.1 ผู้มีงานทำ	2,286.4	385.5	1,613.2	181.9	51.2	54.4	-	-	-	1.1 Employed
- ทำงาน	2,244.0	382.2	1,586.5	173.0	49.4	52.7	-	-	-	- At work
- ไม่ทำงานแต่มีงานประจำ	42.4	3.3	26.6	9.0	1.8	1.7	-	-	-	- With job but not at work
1.2 ผู้ว่างงาน	28.4	24.4	3.0	-	0.1	0.9	-	-	-	1.2 Unemployed
- หางานทำ	4.1	2.4	0.8	-	0.1	0.9	-	-	-	- Looking for work
- ไม่หางานทำ/พร้อมที่จะทำงาน	24.4	22.1	2.2	-	0.1	-	-	-	-	- Not looking/available for work
2. กำลังแรงงานที่รอฤดูกาล	0.3	0.3	-	-	-	-	-	-	-	2. Seasonally inactive labor force
ผู้ไม่อยู่ในกำลังแรงงาน	1,325.1	402.4	634.6	265.8	8.8	13.5	-	-	-	Persons not in Labor Force
1. ทำงานบ้าน	621.6	44.0	505.1	56.1	6.1	10.4	-	-	-	1. Household work
2. เรียนหนังสือ	324.2	317.7	6.3	-	0.1	0.1	-	-	-	2. Studies
3. ยังเด็ก/ขาด/ไม่สามารถทำงานได้	308.2	27.5	74.4	202.0	2.3	2.0	-	-	-	3. Too young/old/incapable of work
4. อื่น ๆ	71.1	13.2	48.9	7.7	0.3	1.1	-	-	-	4. Others



ตารางที่ 2 จำนวนประชากรอายุ 15 ปีขึ้นไป จำแนกตามสถานภาพสมรส สถานภาพแรงงาน เพศ และเขตการปกครอง ภาคใต้ (ต่อ)

TABLE 2 POPULATION 15 YEARS AND OVER BY MARITAL STATUS, LABOR FORCE STATUS, SEX AND AREA, SOUTHERN REGION (Contd.)

ไตรมาสที่ 1/2557 : Quarter 1/2014

หน่วยเป็นพัน : In Thousands

สถานภาพแรงงาน	ในเขตเทศบาล MUNICIPAL AREA						LABOR FORCE STATUS
	รวม	โสด	สมรส	หม้าย	เคยสมรส	Ever-Married	
	Total	Single	Married	Widowed	Divorced	Separated	Unknown
<b>ยอดรวม</b>	2,407.1	752.8	1,405.9	174.8	35.3	38.1	0.3
<b>ชาย</b>	1,150.7	384.1	710.9	30.6	11.5	13.6	-
<b>กำลังแรงงานรวม</b>	909.9	248.6	622.8	15.5	10.0	13.1	-
1. กำลังแรงงานปัจจุบัน	909.8	248.6	622.8	15.4	10.0	13.1	-
1.1 ผู้มีงานทำ	900.6	241.7	620.7	15.4	9.8	13.1	-
- ทำงาน	891.8	239.4	614.8	15.3	9.7	12.7	-
- ไม่ทำงานแต่มีงานประจำ	8.8	2.4	5.9	0.0	0.1	0.4	-
1.2 ผู้ว่างงาน	9.1	6.8	2.1	-	0.2	-	-
- หางานทำ	2.8	1.3	1.6	-	-	-	-
- ไม่หางานทำ/พร้อมที่จะทำงาน	6.3	5.6	0.6	-	0.2	-	-
2. กำลังแรงงานที่รอฤดูกาล	0.1	-	-	0.1	-	-	-
ผู้ไม่อยู่ในกำลังแรงงาน	240.8	135.6	88.1	15.2	1.5	0.5	-
1. ทำงานบ้าน	2.8	0.8	1.6	0.4	-	-	-
2. เรียนหนังสือ	111.1	110.1	0.9	0.1	-	-	-
3. ยังเด็ก/ซรา/ไม่สามารถทำงานได้	74.6	11.0	51.4	11.2	0.7	0.3	-
4. อื่น ๆ	52.3	13.7	34.2	3.5	0.7	0.2	-
<b>หญิง</b>	1,256.5	368.7	695.0	144.2	23.8	24.5	0.3
<b>กำลังแรงงานรวม</b>	783.8	206.6	483.8	54.1	20.2	18.8	0.3
1. กำลังแรงงานปัจจุบัน	783.8	206.6	483.8	54.1	20.2	18.8	0.3
1.1 ผู้มีงานทำ	770.5	194.2	483.0	54.1	20.1	18.8	0.3
- ทำงาน	765.1	193.6	479.1	53.8	20.1	18.3	0.3
- ไม่ทำงานแต่มีงานประจำ	5.4	0.6	3.9	0.4	-	0.5	-
1.2 ผู้ว่างงาน	13.3	12.4	0.8	-	0.1	-	-
- หางานทำ	1.8	1.6	0.2	-	0.1	-	-
- ไม่หางานทำ/พร้อมที่จะทำงาน	11.5	10.8	0.7	-	0.1	-	-
2. กำลังแรงงานที่รอฤดูกาล	-	-	-	-	-	-	-
ผู้ไม่อยู่ในกำลังแรงงาน	472.7	162.1	211.2	90.0	3.6	5.8	-
1. ทำงานบ้าน	205.8	16.7	160.2	21.4	2.8	4.8	-
2. เรียนหนังสือ	130.9	128.2	2.7	-	0.1	-	-
3. ยังเด็ก/ซรา/ไม่สามารถทำงานได้	97.6	10.3	23.7	62.7	0.4	0.6	-
4. อื่น ๆ	38.3	6.9	24.7	6.0	0.3	0.5	-

ตารางที่ 2 จำนวนประชากรอายุ 15 ปีขึ้นไป จำแนกตามสถานภาพสมรส สถานภาพแรงงาน เพศ และเขตการปกครอง ภาคใต้ (ต่อ)  
TABLE 2 POPULATION 15 YEARS AND OVER BY MARITAL STATUS, LABOR FORCE STATUS, SEX AND AREA, SOUTHERN REGION (Contd.)

ไตรมาสที่ 1/2557 : Quarter 1/2014

หน่วยเป็นพัน : In Thousands

สถานภาพแรงงาน	รวม				เคยสมรส Ever-Married			ไม่ทราบ		LABOR FORCE STATUS
	Total	โสด Single	สมรส Married	หม้าย Widowed	หย่า Divorced	แยกกันอยู่ Separated	Unknown	Unknown		
<b>ยอดรวม</b>	4,706.1	1,094.3	3,074.5	378.2	60.0	99.2	-	-	TOTAL	
<b>ชาย</b>	2,322.4	650.4	1,518.8	74.7	23.7	55.0	-	-	MALE	
<b>กำลังแรงงานรวม</b>	1,936.5	453.0	1,374.8	37.2	21.7	49.7	-	-	Total Labor Force	
<b>1. กำลังแรงงานปัจจุบัน</b>	1,936.0	452.6	1,374.8	37.2	21.7	49.7	-	-	1. Current labor force	
1.1 ผู้มีงานทำ	1,918.1	456.8	1,372.6	37.2	21.7	49.7	-	-	1.1 Employed	
- ทำงาน	1,866.6	425.7	1,335.5	36.6	21.3	47.5	-	-	- At work	
- ไม่ทำงานแต่มีงานประจำ	51.5	11.1	37.2	0.6	0.4	2.2	-	-	- With job but not at work	
1.2 ผู้ว่างงาน	17.9	15.8	2.2	-	-	-	-	-	1.2 Unemployed	
- ทำงานทำ	0.3	0.3	-	-	-	-	-	-	- Looking for work	
- ไม่ทำงานทำ/พร้อมที่จะทำงาน	17.6	15.4	2.2	-	-	-	-	-	- Not looking/available for work	
<b>2. กำลังแรงงานที่รอฤดูกาล</b>	0.5	0.5	-	-	-	-	-	-	2. Seasonally inactive labor force	
<b>ผู้ไม่อยู่ในกำลังแรงงาน</b>	385.9	197.3	144.0	37.4	2.0	5.2	-	-	Persons not in Labor Force	
1. ทำงานบ้าน	5.8	1.1	3.3	0.3	-	1.0	-	-	1. Household work	
2. เรียนหนังสือ	149.3	148.4	0.9	-	-	-	-	-	2. Studies	
3. ยังเด็ก ขรา/ไม่สามารถทำงานได้	188.7	26.7	121.5	35.0	1.3	4.2	-	-	3. Too young/old/incapable of work	
4. อื่น ๆ	42.2	21.1	18.3	2.1	0.7	-	-	-	4. Others	
<b>หญิง</b>	2,383.7	443.9	1,555.7	303.5	36.3	44.3	-	-	FEMALE	
<b>กำลังแรงงานรวม</b>	1,531.3	203.6	1,132.3	127.8	31.1	36.5	-	-	Total Labor Force	
<b>1. กำลังแรงงานปัจจุบัน</b>	1,531.0	203.3	1,132.3	127.8	31.1	36.5	-	-	1. Current labor force	
1.1 ผู้มีงานทำ	1,515.9	191.2	1,130.2	127.8	31.1	35.7	-	-	1.1 Employed	
- ทำงาน	1,478.9	188.6	1,107.4	119.2	29.3	34.5	-	-	- At work	
- ไม่ทำงานแต่มีงานประจำ	37.0	2.7	22.8	8.6	1.8	1.2	-	-	- With job but not at work	
1.2 ผู้ว่างงาน	15.1	12.1	2.2	-	-	0.9	-	-	1.2 Unemployed	
- ทำงานทำ	2.3	0.8	0.7	-	-	0.9	-	-	- Looking for work	
- ไม่ทำงานทำ/พร้อมที่จะทำงาน	12.8	11.3	1.5	-	-	-	-	-	- Not looking/available for work	
<b>2. กำลังแรงงานที่รอฤดูกาล</b>	0.3	0.3	-	-	-	-	-	-	2. Seasonally inactive labor force	
<b>ผู้ไม่อยู่ในกำลังแรงงาน</b>	852.4	240.3	423.4	175.7	5.2	7.7	-	-	Persons not in Labor Force	
1. ทำงานบ้าน	415.8	27.3	345.0	34.7	3.3	5.6	-	-	1. Household work	
2. เรียนหนังสือ	193.2	189.6	3.6	-	-	0.1	-	-	2. Studies	
3. ยังเด็ก ขรา/ไม่สามารถทำงานได้	210.6	17.2	50.7	139.3	1.9	1.4	-	-	3. Too young/old/incapable of work	
4. อื่น ๆ	32.8	6.3	24.2	1.7	-	0.6	-	-	4. Others	

ตารางที่ 3 จำนวนประชากรอายุ 15 ปีขึ้นไป จำแนกตามระดับการศึกษาที่สำเร็จ สถานภาพแรงงาน ภาคใต้

TABLE 3 POPULATION 15 YEARS AND OVER BY LEVEL OF EDUCATIONAL ATTAINMENT, LABOR FORCE STATUS, SOUTHERN REGION

ไตรมาสที่ 1/2557 : Quarter 1/2014

หน่วยเป็นพัน : In Thousands

สถานภาพแรงงาน	รวม	ไม่มีการศึกษา	ต่ำกว่าประถมศึกษา	ประถมศึกษา	มัธยมศึกษาตอนปลาย				อุดมศึกษา			อื่นๆ	ไม่ทราบ	LABOR FORCE STATUS	
					None	Elementary	Lower Secondary	Upper Secondary Level		Higher Level					
								Elementary	Secondary	General/Academic	Vocational				Teacher Training
ยอดรวม	7,113.3	398.2	1,343.8	1,810.3	1,323.8	819.9	230.3	3.8	644.5	326.3	151.4	11.3	49.8	TOTAL	
กำลังแรงงานรวม	5,161.4	198.7	880.0	1,414.0	856.9	617.7	164.7	2.5	580.7	281.0	118.0	8.6	38.5	Total Labor Force	
1. กำลังแรงงานปัจจุบัน	5,160.6	198.7	880.0	1,413.2	856.8	617.7	164.7	2.5	580.7	281.0	118.0	8.6	38.5	1. Current labor force	
1.1 ผู้มีงานทำ	5,105.1	197.8	878.7	1,396.8	849.2	610.7	162.3	2.5	565.7	278.1	116.5	8.6	38.3	1.1 Employed	
- ทำงาน	5,002.4	192.3	850.6	1,370.9	826.6	596.3	161.2	2.5	563.4	277.2	116.1	8.6	36.8	- At work	
- ไม่ทำงานแต่มีงานประจำ	102.7	5.5	28.0	25.9	22.6	14.4	1.1	-	2.3	0.9	0.5	-	1.6	- With job but not at work	
1.2 ผู้ว่างงาน	55.5	0.9	1.3	16.5	7.6	7.1	2.5	-	15.1	2.9	1.5	-	0.2	1.2 Unemployed	
- ทวงงทำ	7.2	-	0.9	1.1	0.4	0.9	0.5	-	3.2	0.3	-	-	-	- Looking for work	
- ไม่หางานทำพร้อมที่จะทำงาน	48.3	0.9	0.5	15.4	7.2	6.2	2.0	-	11.8	2.6	1.5	-	0.2	- Not looking/available for work	
2. กำลังแรงงานที่รอดูฤกษ์	0.9	-	-	0.8	0.1	-	-	-	-	-	-	-	-	2. Seasonally inactive labor force	
ผู้ไม่อยู่ในกำลังแรงงาน	1,951.8	199.4	463.8	396.3	466.9	202.2	65.6	1.4	63.7	45.2	33.4	2.7	11.3	Persons not in Labor Force	
1. ทำงานบ้าน	630.2	42.7	165.2	159.1	105.0	70.4	19.8	0.1	34.1	23.4	7.5	0.9	2.0	1. Household work	
2. เรียนหนังสือ	584.6	-	1.0	119.2	315.0	99.3	37.5	0.6	0.1	10.2	0.1	-	1.7	2. Studies	
3. ยังเด็ก/ยังไม่สามารถทำงานได้	571.6	154.6	285.4	91.9	17.0	12.0	3.2	-	2.1	1.2	1.6	1.9	0.8	3. Too young/old/incapable of work	
4. อื่น ๆ	165.5	2.1	12.3	26.1	30.0	20.5	5.1	0.6	27.3	10.5	24.2	-	6.8	4. Others	

1/ รวมอาชีพระยะสั้น 1/ Including Short Course Vocational

ตารางที่ 3 จำนวนประชากรอายุ 15 ปีขึ้นไป จำนวนตามระดับการศึกษาที่สำเร็จ สถานภาพแรงงาน และเพศ ภาคใต้

TABLE 3 POPULATION 15 YEARS AND OVER BY LEVEL OF EDUCATIONAL ATTAINMENT, LABOR FORCE STATUS AND SEX, SOUTHERN REGION

ไตรมาสที่ 1/2557 : Quarter 1/2014

หน่วยเป็นพัน : In Thousands

สถานภาพแรงงาน	รวม	ไม่มีการศึกษา	ต่ำกว่าประถมศึกษา	ประถมศึกษา	มัธยมศึกษาตอนปลาย					อุดมศึกษา			ไม่ทราบ	LABOR FORCE STATUS	
					None	Elementary	Secondary	Upper Secondary Level			Higher Level				
								General/Academic	Vocational	Teacher Training	Academic	Technical Education			Teacher Training
ชาย	3,473.1	145.1	590.9	959.4	710.0	429.6	122.6	1.5	269.8	157.8	50.7	5.2	30.5	MALE	
กำลังแรงงานรวม	2,846.3	95.9	445.0	821.9	548.0	369.4	96.5	0.9	255.5	147.1	38.0	4.2	24.2	Total Labor Force	
1. กำลังแรงงานปัจจุบัน	2,845.8	95.9	445.0	821.4	547.9	369.4	96.5	0.9	255.5	147.1	38.0	4.2	24.2	1. Current labor force	
1.1 ผู้มีงานทำ	2,818.7	95.8	443.8	812.3	543.2	365.8	94.8	0.9	251.2	145.1	37.8	4.2	24.1	1.1 Employed	
- ทำงาน	2,758.4	94.2	429.8	798.0	526.8	355.1	94.6	0.9	250.0	144.4	37.6	4.2	22.9	- At work	
- ไม่ทำงานแต่มีงานประจำ	60.3	1.6	14.1	14.3	16.4	10.8	0.1	-	1.1	0.7	0.2	-	1.1	- With job but not at work	
1.2 ผู้ว่างงาน	27.1	0.1	1.1	9.1	4.7	3.5	1.7	-	4.3	2.0	0.3	-	0.2	1.2 Unemployed	
- หางานทำ	3.2	-	0.9	1.0	0.3	-	-	-	1.0	-	-	-	-	- Looking for work	
- ไม่ทำงานทำ/พร้อมที่จะทำงาน	23.9	0.1	0.3	8.1	4.5	3.5	1.7	-	3.3	2.0	0.3	-	0.2	- Not looking/available for work	
2. กำลังแรงงานที่รอฤดูกาล	0.6	-	-	0.5	0.1	-	-	-	-	-	-	-	-	2. Seasonally inactive labor force	
ผู้ไม่อยู่ในกำลังแรงงาน	626.7	49.2	146.0	137.6	162.0	60.2	26.1	0.6	14.3	10.8	12.6	1.1	6.3	Persons not in Labor Force	
1. ทำงานบ้าน	8.6	-	2.4	1.7	1.7	2.3	0.3	-	0.1	0.2	-	-	-	1. Household work	
2. เรียนหนังสือ	260.4	-	0.9	63.4	131.0	38.7	20.7	-	0.1	5.1	0.1	-	0.6	2. Studies	
3. ยั้งคิด ขร/ไม่สามารถทำงานได้	263.4	48.4	134.2	53.8	13.7	7.8	2.0	-	1.2	0.6	0.4	1.1	0.2	3. Too young/old/incapable of work	
4. อื่น ๆ	94.4	0.8	8.6	18.7	15.6	11.5	3.2	0.6	12.9	4.9	12.2	-	5.5	4. Others	
หญิง	3,640.2	253.1	752.9	850.9	613.9	390.3	107.7	2.4	374.7	168.4	100.8	6.1	19.2	FEMALE	
กำลังแรงงานรวม	2,315.1	102.9	435.0	592.1	309.0	248.4	68.2	1.6	325.3	134.0	80.0	4.5	14.3	Total Labor Force	
1. กำลังแรงงานปัจจุบัน	2,314.8	102.9	435.0	591.8	309.0	248.4	68.2	1.6	325.3	134.0	80.0	4.5	14.3	1. Current labor force	
1.1 ผู้มีงานทำ	2,286.4	102.0	434.8	584.5	306.1	244.9	67.5	1.6	314.5	133.1	78.8	4.5	14.3	1.1 Employed	
- ทำงาน	2,244.0	98.1	420.9	572.9	299.9	241.3	66.6	1.6	313.3	132.8	78.5	4.5	13.8	- At work	
- ไม่ทำงานแต่มีงานประจำ	42.4	4.0	14.0	11.6	6.2	3.6	1.0	-	1.2	0.2	0.3	-	0.5	- With job but not at work	
1.2 ผู้ว่างงาน	28.4	0.8	0.2	7.3	2.9	3.5	0.7	-	10.8	0.9	1.2	-	-	1.2 Unemployed	
- หางานทำ	4.1	-	-	0.1	0.1	0.9	0.5	-	2.2	0.3	-	-	-	- Looking for work	
- ไม่ทำงานทำ/พร้อมที่จะทำงาน	24.4	0.8	0.2	7.3	2.8	2.7	0.2	-	8.5	0.6	1.2	-	-	- Not looking/available for work	
2. กำลังแรงงานที่รอฤดูกาล	0.3	-	-	0.3	-	-	-	-	-	-	-	-	-	2. Seasonally inactive labor force	
ผู้ไม่อยู่ในกำลังแรงงาน	1,325.1	150.2	317.9	258.8	304.9	141.9	39.5	0.8	49.4	34.5	20.8	1.6	5.0	Persons not in Labor Force	
1. ทำงานบ้าน	621.6	42.7	162.8	157.4	103.3	68.2	19.5	0.1	34.1	23.2	7.5	0.9	2.0	1. Household work	
2. เรียนหนังสือ	324.2	-	0.1	55.8	184.0	60.6	16.8	0.6	-	5.1	-	-	1.1	2. Studies	
3. ยั้งคิด ขร/ไม่สามารถทำงานได้	308.2	106.2	151.2	38.1	3.2	4.2	1.2	-	1.0	0.6	1.3	0.8	0.5	3. Too young/old/incapable of work	
4. อื่น ๆ	71.1	1.3	3.7	7.4	14.4	9.0	2.0	0.0	14.4	5.6	12.0	-	1.3	4. Others	

/ / รวมอาชีพระยะสั้น / / Including Short Course Vocational

ตารางที่ 3 จำนวนประชากรอายุ 15 ปีขึ้นไป จำนวนตามระดับการศึกษาที่สำเร็จ สถานภาพแรงงาน เพศ และเขตการปกครอง ภาคใต้ (ต่อ)

TABLE 3 POPULATION 15 YEARS AND OVER BY LEVEL OF EDUCATIONAL ATTAINMENT, LABOR FORCE STATUS, SEX AND AREA, SOUTHERN REGION (Contd)

ไตรมาสที่ 1/2557 : Quarter 1/2014

ในเขตเทศบาล MUNICIPAL AREA

หน่วยเป็นพัน : In Thousands

สถานภาพแรงงาน	รวม	ไม่มี การศึกษา	ต่ำกว่า ประถมศึกษา Less than Elementary	ประถม ศึกษา	มัธยมศึกษา ตอนต้น Lower Secondary	มัธยมศึกษาตอนปลาย				อุดมศึกษา				ไม่ทราบ อื่น ๆ Others	LABOR FORCE STATUS
						Upper Secondary Level		Higher Level		Higher Level		Higher Level			
						สาขามัธยมศึกษา General/ Academic	สาขาวิชา ศึกษา Vocational	สาขาวิชา- การศึกษา Teacher Training	สาขาวิชา- การศึกษา Academic Education	สาขาวิชา- การศึกษา Teacher Training	สาขาวิชา- การศึกษา Academic Education	สาขาวิชา- การศึกษา Teacher Training	สาขาวิชา- การศึกษา Academic Education		
ยอดรวม	2,407.1	114.9	359.4	463.8	438.1	310.2	106.3	2.8	349.3	159.1	76.1	2.9	24.3	TOTAL	
กำลังแรงงานรวม	1,693.6	59.5	221.9	345.1	269.2	203.1	75.5	2.5	309.7	132.2	54.0	2.7	18.5	Total Labor Force	
1. กำลังแรงงานปัจจุบัน	1,693.5	59.5	221.9	345.1	269.1	203.1	75.5	2.5	309.7	132.2	54.0	2.7	18.5	1. Current labor force	
1.1 ผู้มีงานทำ	1,671.1	59.4	221.0	335.3	266.3	201.1	75.3	2.5	304.1	131.4	53.7	2.7	18.5	1.1 Employed	
- ทำงาน	1,656.9	59.3	218.5	331.8	263.6	197.6	75.0	2.5	303.1	130.9	53.6	2.7	18.5	- At work	
- ไม่ทำงานแต่มีงานประจำ	14.2	0.1	2.4	3.5	2.7	3.5	0.3	-	1.1	0.5	0.1	-	-	- With job but not at work	
1.2 ผู้ว่างงาน	22.4	0.1	0.9	9.8	2.8	1.9	0.2	-	5.6	0.8	0.3	-	-	1.2 Unemployed	
- หางานทำ	4.6	-	0.9	0.8	0.4	-	0.0	-	2.6	-	-	-	-	- Looking for work	
- ไม่ทำงานทำ/พร้อมที่จะทำงาน	17.8	0.1	0.0	9.0	2.4	1.9	0.1	-	3.1	0.8	0.3	-	-	- Not looking/available for work	
2. กำลังแรงงานที่รอฤดูกาล	0.1	-	-	-	0.1	-	-	-	-	-	-	-	-	2. Seasonally inactive labor force	
ผู้ไม่อยู่ในกำลังแรงงาน	713.5	55.5	137.5	118.8	168.8	107.2	30.8	0.4	39.5	26.9	22.1	0.3	5.8	Persons not in Labor Force	
1. ทำงานบ้าน	208.6	13.2	48.8	49.3	32.0	23.3	10.1	-	15.5	12.6	2.6	0.1	0.9	1. Household work	
2. เรียนหนังสือ	242.0	-	-	32.4	118.0	68.1	16.4	-	0.1	5.3	0.1	-	1.7	2. Studies	
3. ยังเด็ก/ชร/ไม่สามารถทำงานได้	172.3	41.2	83.6	30.1	5.9	6.6	2.0	-	1.2	0.7	0.9	0.2	-	3. Too young/old/incapable of work	
4. อื่น ๆ	90.6	1.0	5.1	7.0	12.9	9.1	2.4	0.4	22.7	8.2	18.5	-	3.2	4. Others	

1/ รวมอาชีพระยะสั้น 1/ Including Short Course Vocational

ตารางที่ 3 จำนวนประชากรอายุ 15 ปีขึ้นไป จำนวนตามระดับการศึกษาที่สำเร็จ สถานภาพแรงงาน เพศ และเขตการปกครอง ภาคใต้ (ต่อ)

TABLE 3 POPULATION 15 YEARS AND OVER BY LEVEL OF EDUCATIONAL ATTAINMENT, LABOR FORCE STATUS, SEX AND AREA, SOUTHERN REGION (Contd)

สถานะแรงงาน	โมณฑลเขตเทศบาล MUNICIPAL AREA												LABOR FORCE STATUS	
	รวม	ไม่มีการศึกษา	ต่ำกว่าประถมศึกษา	ประถมศึกษา	มัธยมศึกษาตอนต้น			มัธยมศึกษาตอนปลาย			อื่นๆ	ไม่ทราบ		
					Elementary	Less than Elementary	Primary	Lower Secondary	General/Academic	Vocational				Teacher Training
ยอดรวม	2,407.1	114.9	359.4	463.8	438.1	310.2	106.3	2.8	349.3	159.1	76.1	2.9	24.3	TOTAL
ชาย	1,150.7	40.3	150.7	236.4	242.4	156.9	56.1	1.2	148.4	75.4	29.4	0.3	13.3	MALE
กำลังแรงงานรวม	909.9	28.7	110.0	197.0	174.7	119.8	44.9	0.9	135.8	67.6	19.7	0.2	10.6	Total Labor Force
1. กำลังแรงงานปัจจุบัน	909.8	28.7	110.0	197.0	174.6	119.8	44.9	0.9	135.8	67.6	19.7	0.2	10.6	1. Current labor force
1.1 ผู้มีงานทำ	900.6	28.6	109.1	193.9	173.5	118.0	44.8	0.9	134.1	67.4	19.7	0.2	10.6	1.1 Employed
- ทำงาน	891.8	28.6	108.1	192.1	171.3	115.8	44.6	0.9	133.1	66.9	19.7	0.2	10.6	- At work
- ไม่ทำงานแต่มีงานประจำ	8.8	-	1.1	1.8	2.2	2.2	0.1	-	1.0	0.5	0.0	-	-	- With job but not at work
1.2 ผู้ว่างงาน	9.1	0.1	0.9	3.1	1.0	1.9	0.1	-	1.7	0.2	-	-	-	1.2 Unemployed
- หางานทำ	2.8	-	0.9	0.7	0.3	-	-	-	1.0	-	-	-	-	- Looking for work
- ไม่หางานทำ/พร้อมที่จะทำงาน	6.3	0.1	0.0	2.4	0.8	1.9	0.1	-	0.7	0.2	-	-	-	- Not Looking/available for work
2. กำลังแรงงานที่รอฤดูกาล	0.1	-	-	-	0.1	-	-	-	-	-	-	-	-	2. Seasonally inactive labor force
ผู้ไม่อยู่ในกำลังแรงงาน	240.8	11.6	40.7	39.4	67.8	37.1	11.2	0.4	12.6	7.7	9.7	0.1	2.7	Persons not in Labor Force
1. ที่งานบ้าน	2.8	-	0.2	0.7	1.0	0.7	0.1	-	0.1	0.2	-	-	-	1. Household work
2. เรียนหนังสือ	111.1	-	-	18.4	53.5	27.1	8.4	-	0.1	2.9	0.1	-	0.6	2. Studies
3. ยังเด็ก ซรา/ไม่สามารถทำงานได้	74.6	11.4	37.3	15.6	4.1	3.7	1.2	-	0.7	0.4	0.4	0.1	-	3. Too young/old/incapable of work
4. อื่น ๆ	52.3	0.2	3.3	4.7	9.1	5.6	1.6	0.4	11.7	4.3	9.3	-	2.1	4. Others
หญิง	1,256.5	74.7	208.7	227.5	195.7	153.4	50.2	1.6	200.9	83.7	46.6	2.6	11.0	FEMALE
กำลังแรงงานรวม	783.8	30.8	111.8	148.1	94.6	83.2	30.6	1.6	174.0	64.6	34.3	2.4	7.9	Total Labor Force
1. กำลังแรงงานปัจจุบัน	783.8	30.8	111.8	148.1	94.6	83.2	30.6	1.6	174.0	64.6	34.3	2.4	7.9	1. Current labor force
1.1 ผู้มีงานทำ	770.5	30.8	111.8	141.4	92.8	83.2	30.5	1.6	170.1	64.0	34.0	2.4	7.9	1.1 Employed
- ทำงาน	765.1	30.8	110.5	139.8	92.3	81.8	30.4	1.6	170.0	63.9	33.9	2.4	7.9	- At work
- ไม่ทำงานแต่มีงานประจำ	5.4	0.1	1.3	1.7	0.5	1.3	0.2	-	0.1	0.1	0.1	-	-	- With job but not at work
1.2 ผู้ว่างงาน	13.3	-	-	6.7	1.8	0.1	0.0	-	3.9	0.6	0.3	-	-	1.2 Unemployed
- หางานทำ	1.8	-	-	0.1	0.1	-	0.0	-	1.6	-	-	-	-	- Looking for work
- ไม่หางานทำ/พร้อมที่จะทำงาน	11.5	-	-	6.6	1.7	0.1	-	-	2.3	0.6	0.3	-	-	- Not Looking/available for work
2. กำลังแรงงานที่รอฤดูกาล	-	-	-	-	-	-	-	-	-	-	-	-	-	2. Seasonally inactive labor force
ผู้ไม่อยู่ในกำลังแรงงาน	472.7	43.8	96.8	79.4	101.1	70.1	19.7	0.0	26.9	19.1	12.4	0.2	3.1	Persons not in Labor Force
1. ที่งานบ้าน	205.8	13.2	48.7	48.7	31.0	22.7	10.1	-	15.4	12.5	2.6	0.1	0.9	1. Household work
2. เรียนหนังสือ	130.9	-	-	13.9	64.5	41.1	8.0	-	2.4	-	-	-	1.1	2. Studies
3. ยังเด็ก ซรา/ไม่สามารถทำงานได้	97.6	29.8	46.3	14.5	1.8	2.9	0.8	-	0.5	0.3	0.6	0.1	-	3. Too young/old/incapable of work
4. อื่น ๆ	38.3	0.8	1.8	2.3	3.8	3.5	0.8	0.0	11.0	3.9	9.2	-	1.1	4. Others

1/ รวมอาชีพระยะสั้น / Including Short Course Vocational

ไตรมาสที่ 1/2557 : Quarter 1/2014

หน่วยเป็นพัน : in Thousands

ตารางที่ 3 จำนวนประชากรอายุ 15 ปีขึ้นไป จำแนกตามระดับการศึกษาที่สำเร็จ สถานภาพแรงงาน เพศ และเขตการปกครอง ภาคใต้ (ต่อ)  
TABLE 3 POPULATION 15 YEARS AND OVER BY LEVEL OF EDUCATIONAL ATTAINMENT, LABOR FORCE STATUS, SEX AND AREA, SOUTHERN REGION (Contd)

ไตรมาสที่ 1/2557 : Quarter 1/2014 หน่วยเป็นพัน : In Thousands

สถานภาพแรงงาน	นอกเขตเทศบาล NON-MUNICIPAL AREA												LABOR FORCE STATUS	
	มัธยมศึกษาตอนปลาย						อุดมศึกษา							
	รวม	ไม่มี การศึกษา	ต่ำกว่า ประถมศึกษา	ประถมศึกษา ศึกษา	มัธยมศึกษา ตอนต้น	มัธยมศึกษา ตอนปลาย	สายสามัญ	สายวิชาชีพ	สายวิชาการ	สายวิชาชีพ	สายวิชาการ	อื่นๆ		ไม่ทราบ
Total	None	Less than Elementary	Elementary	Lower Secondary	Upper Secondary	General/ Academic	Vocational	Teacher Training	Academic	Technical Education	Teacher Training	Others	Unknown	
ยอดรวม	4,706.1	283.3	984.5	1,346.5	885.8	509.7	1,240	1.0	2,952	167.2	75.3	8.4	25.5	TOTAL
กำลังแรงงานรวม	3,467.8	139.3	658.1	1,068.9	587.7	414.7	89.2	-	2,710	148.8	64.1	6.0	20.0	Total Labor Force
1. กำลังแรงงานปัจจุบัน	3,467.0	139.3	658.1	1,068.2	587.7	414.7	89.2	-	2,710	148.8	64.1	6.0	20.0	1. Current labor force
1.1 ผู้มีงานทำ	3,434.0	138.5	657.7	1,061.5	582.9	409.6	87.0	-	2,616	146.7	62.8	6.0	19.9	1.1 Employed
- ทำงาน	3,345.4	133.0	632.1	1,039.0	563.1	398.7	86.2	-	2,603	146.4	62.5	6.0	18.3	- At work
- ไม่ทำงานแต่มีงานประจำ	88.5	5.5	25.6	22.4	19.9	10.8	0.8	-	1.2	0.3	0.4	-	1.6	- With job but not at work
1.2 ผู้ว่างงาน	33.1	0.8	0.4	6.7	4.8	5.1	2.3	-	9.4	2.1	1.2	-	0.2	1.2 Unemployed
- หางานทำ	2.6	-	-	0.3	-	0.9	0.5	-	0.7	0.3	-	-	-	- Looking for work
- ไม่ทำงานทำ/พร้อมที่จะทำงาน	30.5	0.8	0.4	6.3	4.8	4.3	1.8	-	8.8	1.8	1.2	-	0.2	- Not looking/available for work
2. กำลังแรงงานที่รอดูกาล	0.8	-	-	0.8	-	-	-	-	-	-	-	-	-	2. Seasonally inactive labor force
ผู้ไม่อยู่ในกำลังแรงงาน	1,238.3	144.0	326.3	277.6	298.1	95.0	34.7	1.0	24.2	18.4	11.3	2.4	5.5	Persons not in Labor Force
1. ทำงานบ้าน	421.6	29.5	116.4	109.8	73.0	47.1	9.7	0.1	18.7	10.8	4.9	0.8	1.1	1. Household work
2. เรียนหนังสือ	342.5	-	1.0	86.8	197.0	31.1	21.1	0.6	-	4.9	-	-	-	2. Studies
3. ยังกังครหา/ไม่สามารถทำงานได้	399.3	113.4	201.8	61.8	11.1	5.4	1.2	-	0.9	0.5	0.7	1.7	0.8	3. Too young/old/incapable of work
4. อื่น ๆ	75.0	1.1	7.2	19.1	17.0	11.4	2.8	0.3	4.6	2.3	5.7	-	3.6	4. Others

/ Including Short Course Vocational

ตารางที่ 3 จำนวนประชากรอายุ 15 ปีขึ้นไป จำนวนตามระดับการศึกษาที่สำคัญ สถานภาพแรงงาน เพศ และเขตการปกครอง ภาคใต้ (ต่อ)  
TABLE 3 POPULATION 15 YEARS AND OVER BY LEVEL OF EDUCATIONAL ATTAINMENT, LABOR FORCE STATUS, SEX AND AREA, SOUTHERN REGION (Contd)

สถานะภาพแรงงาน	นบชเขตเทศบาล NON-MUNICIPAL AREA											LABOR FORCE STATUS		
	รวม	ไม่มีการศึกษา	ต่ำกว่าประถมศึกษา	ประถมศึกษา	มัธยมศึกษาตอนต้น	มัธยมศึกษาตอนปลาย				อื่นๆ	ไม่ทราบ			
						None	Elementary	Elementary	Secondary				Lower Secondary	Upper Secondary Level
ยอดรวม	4,706.1	283.3	984.5	1,346.5	885.8	599.7	124.0	1.0	295.2	167.2	75.3	8.4	25.5	TOTAL
ชาย	2,322.4	104.9	440.2	723.1	467.6	272.7	66.5	0.3	121.4	82.5	21.2	4.9	17.2	MALE
กำลังแรงงานรวม	1,936.5	67.2	334.9	624.9	373.3	249.6	51.6	-	119.7	79.4	18.3	3.9	13.6	Total Labor Force
1. กำลังแรงงานปัจจุบัน	1,936.0	67.2	334.9	624.5	373.3	249.6	51.6	-	119.7	79.4	18.3	3.9	13.6	1. Current labor force
1.1 ผู้มีงานทำ	1,918.1	67.2	334.7	618.5	369.6	247.9	50.0	-	117.1	77.7	18.1	3.9	13.4	1.1 Employed
- ทำงาน	1,866.6	65.7	321.7	605.9	355.5	239.3	50.0	-	117.0	77.5	17.9	3.9	12.3	- At work
- ไม่ทำงานแต่มีงานประจำ	51.5	1.6	13.0	12.5	14.2	8.6	-	-	0.2	0.2	0.2	-	1.1	- With job but not at work
1.2 ผู้ว่างงาน	17.9	-	0.2	6.0	3.7	1.7	1.6	-	2.6	1.8	0.3	-	0.2	1.2 Unemployed
- หางานทำ	0.3	-	-	0.3	-	-	-	-	-	-	-	-	-	- Looking for work
- ไม่หางานทำ/พร้อมที่จะทำงาน	17.6	-	0.2	5.7	3.7	1.7	1.6	-	2.6	1.8	0.3	-	0.2	- Not looking/available for work
2. กำลังแรงงานที่รอฤดูกาล	0.5	-	-	0.5	-	-	-	-	-	-	-	-	-	2. Seasonally inactive labor force
ผู้ไม่อยู่ในกำลังแรงงาน	385.9	37.6	105.3	98.2	94.2	23.2	14.9	0.3	1.7	3.0	2.9	1.0	3.6	Persons not in Labor Force
1. ที่งานบ้าน	5.8	-	2.2	1.0	0.7	1.6	0.2	-	-	-	-	-	-	1. Household work
2. เรียนหนังสือ	149.3	-	0.9	44.9	77.4	11.6	12.3	-	-	2.2	-	-	-	2. Studies
3. ยั้งเด็ก ขรา/ไม่สามารถทำงานได้	188.7	37.0	97.0	38.2	9.6	4.1	0.9	-	0.5	0.3	-	1.0	0.2	3. Too young/old/incapable of work
4. อื่น ๆ	42.2	0.6	5.3	14.0	6.5	5.9	1.6	0.3	1.2	0.6	2.9	-	3.4	4. Others
หญิง	2,383.7	178.4	544.2	623.4	418.2	236.9	57.5	0.7	173.8	84.7	54.1	3.5	8.3	FEMALE
กำลังแรงงานรวม	1,531.3	72.1	323.2	444.0	214.4	165.1	37.7	-	151.3	69.4	45.7	2.0	6.4	Total Labor Force
1. กำลังแรงงานปัจจุบัน	1,531.0	72.1	323.2	443.7	214.4	165.1	37.7	-	151.3	69.4	45.7	2.0	6.4	1. Current labor force
1.1 ผู้มีงานทำ	1,515.9	71.2	323.0	443.0	213.3	161.7	37.0	-	144.4	69.1	44.8	2.0	6.4	1.1 Employed
- ทำงาน	1,478.9	67.3	310.4	433.1	207.6	159.4	36.2	-	143.4	68.9	44.6	2.0	6.0	- At work
- ไม่ทำงานแต่มีงานประจำ	37.0	3.9	12.6	9.9	5.7	2.2	0.8	-	1.1	0.2	0.2	-	0.5	- With job but not at work
1.2 ผู้ว่างงาน	15.1	0.8	0.2	0.7	1.1	3.5	0.7	-	6.9	0.3	1.0	-	-	1.2 Unemployed
- หางานทำ	2.3	-	-	-	-	0.9	0.5	-	0.7	0.3	-	-	-	- Looking for work
- ไม่หางานทำ/พร้อมที่จะทำงาน	12.8	0.8	0.2	0.7	1.1	2.6	0.2	-	6.2	-	1.0	-	-	- Not looking/available for work
2. กำลังแรงงานที่รอฤดูกาล	0.3	-	-	0.3	-	-	-	-	-	-	-	-	-	2. Seasonally inactive labor force
ผู้ไม่อยู่ในกำลังแรงงาน	852.4	106.4	221.0	179.4	203.8	71.8	19.8	0.7	22.5	15.3	8.4	1.4	1.9	Persons not in Labor Force
1. ที่งานบ้าน	415.8	29.5	114.2	108.8	72.3	45.5	9.4	0.1	18.7	10.8	4.9	0.8	1.1	1. Household work
2. เรียนหนังสือ	193.2	-	0.1	41.9	119.6	19.6	8.8	0.6	-	2.7	-	-	-	2. Studies
3. ยั้งเด็ก ขรา/ไม่สามารถทำงานได้	210.6	76.4	104.8	23.6	1.5	1.3	0.4	-	0.5	0.2	0.7	0.7	0.5	3. Too young/old/incapable of work
4. อื่น ๆ	32.8	0.5	1.9	5.1	10.5	5.5	1.2	-	3.4	1.7	2.8	-	0.2	4. Others

1/ รวมอาชีพระยะสั้น 1/ Including Short Course Vocational

ไตรมาสที่ 1/2557 : Quarter 1/2014

หน่วยเป็นพัน : in Thousands



ตารางที่ 4 จำนวนผู้มีงานทำ จำแนกตามระดับการศึกษาที่สำเร็จ อาชีพ ภาคใต้

TABLE 4 EMPLOYED PERSONS BY LEVEL OF EDUCATIONAL ATTAINMENT, OCCUPATION , SOUTHERN REGION

ไตรมาสที่ 1/2557 : Quarter 1/2014

หน่วยเป็นพัน : In Thousands

อาชีพ	รวม	ไม่มี การศึกษา	ต่ำกว่า ประถมศึกษา	ประถมศึกษา	มัธยมศึกษาตอนปลาย			อุดมศึกษา			อื่น ๆ /	ไม่ทราบ	TOTAL	OCCUPATION
					Upper Secondary Level			Higher Level						
					มัธยมศึกษา ตอนต้น	สายสามัญ	สายวิชาชีพ	สายวิชาการ	สายวิชาชีพ	สายวิชาการ				
Lower Secondary	General/ Academic	Vocational	Teacher Training	Academic	Teacher Training									
None	Elementary	Elementary	Secondary	General/ Academic	Vocational	Teacher Training	Academic	Higher Technical Education	Teacher Training	Others	Unknown			
ยอดรวม	5,105.1	197.8	878.7	1,396.8	849.2	610.7	162.3	2.5	565.7	278.1	116.5	8.6	38.3	
1. ผู้ปฏิบัติงานหมาย และผู้จัดการ	138.1	0.7	11.5	16.4	12.2	20.2	6.6	-	49.1	16.2	3.6	-	1.8	1. Legislators, senior officials and managers
2. ผู้ประกอบวิชาชีพ ด้านต่างๆ	238.3	-	0.6	2.3	5.4	9.2	2.8	-	127.9	15.9	71.9	1.0	1.4	2. Professionals
3. ผู้ประกอบวิชาชีพ ด้านเทคนิคสาขาต่างๆ	159.4	0.4	6.3	7.6	8.3	16.3	9.4	-	76.8	30.5	2.8	0.1	0.9	3. Technicians and associate professionals
4. เสมียน	170.7	0.1	1.6	11.6	14.1	22.9	9.5	-	75.6	28.5	5.9	-	0.9	4. Clerks
5. พนักงานบริการและ พนักงานในร้านค้า	1,026.4	25.8	139.9	236.5	188.9	165.1	51.3	0.9	123.2	66.6	16.9	0.7	10.6	5. Service workers and shop and market sales workers
6. ผู้ปฏิบัติงานที่มี ฝีมือในด้านการเกษตร และกรประมง	2,181.3	106.3	541.5	729.0	369.1	242.6	39.7	0.8	70.7	60.0	10.1	4.0	7.7	6. Skilled agricultural and fishery workers
7. ผู้ปฏิบัติงานด้าน ความรู้ทางฝีมือ และธุรกิจการค้าที่เกี่ยวข้อง	457.7	18.3	56.3	143.1	93.1	51.5	24.2	0.8	22.5	40.0	2.1	1.2	4.6	7. Craft and related trades workers
8. ผู้ปฏิบัติการ โรงงานและเครื่องจักร และผู้ปฏิบัติงานด้าน การประกอบ	213.9	4.1	22.2	66.4	52.7	31.9	10.1	-	10.4	12.0	1.0	0.9	2.3	8. Plant and machine operators and assemblers
9. อาชีพพื้นฐาน ต่างๆ ในด้านการขาย และการให้บริการ	519.3	42.2	98.7	184.0	105.6	51.2	8.8	-	9.4	8.4	2.2	0.7	8.3	9. Elementary occupations
10. คนงานซึ่ง ไม่จำแนกไว้ในหมวดอื่น	-	-	-	-	-	-	-	-	-	-	-	-	-	10. Workers not classifiable by occupation

/ Including Short Course Vocational

ตารางที่ 4 จำนวนผู้จ้างทำ จำแนกตามระดับการศึกษาที่สำเร็จ อาชีพ และเพศ ภาคใต้  
TABLE 4 EMPLOYED PERSONS BY LEVEL OF EDUCATIONAL ATTAINMENT, OCCUPATION AND SEX, SOUTHERN REGION

อาชีพ Occupation	รวม Total	ไม่มี การศึกษา None	ต่ำกว่า ประถมศึกษา Less than Elementary	ประถม ศึกษา Elementary	มัธยมศึกษา ตอนต้น Lower Secondary	มัธยมศึกษาตอนปลาย Upper Secondary Level				อุดมศึกษา Higher Level			ไม่ทราบ Unknown	อาชีพ Others	OCCUPATION
						สายสามัญ General/ Academic	สายวิชาชีพ Vocational	สายวิชา- การศึกษา Teacher Training	สายวิชา- การศึกษา Teacher Training	สายวิชาชีพ Technical Education	สายวิชา- การศึกษา Teacher Training				
												สายสามัญ General/ Academic			
ชาย Male	2,818.7	95.8	443.8	812.3	543.2	365.8	94.8	0.9	251.2	145.1	37.8	4.2	24.1	4.2	MALE
1. ผู้ปฏิบัติงานนายจ้าง ข้าราชการระดับอาวุโสและผู้จัดการ	102.9	0.7	9.0	13.5	8.9	16.1	5.3	-	34.6	11.1	2.6	-	1.2	-	1. Legislators, senior officials and managers
2. ผู้ประกอบวิชาชีพด้านต่างๆ	82.8	-	0.0	1.6	3.3	4.9	1.4	-	46.5	5.2	19.6	-	0.3	-	2. Professionals
3. ผู้ประกอบวิชาชีพด้านเทคนิคสาขาต่างๆ และอาชีพที่เกี่ยวข้อง	75.9	-	2.1	5.7	6.4	8.9	5.7	-	31.1	14.6	0.7	0.1	0.6	0.1	3. Technicians and associate professionals
4. เสมียน	50.1	-	0.5	2.9	5.4	12.5	3.6	-	14.5	8.5	1.8	-	0.5	-	4. Clerks
5. พนักงานบริการและพนักงานในร้านค้าและตลาด	404.3	4.9	48.8	89.7	78.3	76.3	18.6	0.0	51.7	25.1	4.5	0.6	5.8	0.6	5. Service workers and shop and market sales workers
6. ผู้ปฏิบัติงานที่มีฝีมือในด้านเกษตรกรรมและการประมง	1,262.3	53.3	282.4	424.0	238.9	151.7	24.5	0.8	41.9	31.1	6.4	2.2	5.2	2.2	6. Skilled agricultural and fishery workers
7. ผู้ปฏิบัติงานด้านคมนาคมทางเรือและธุรกิจการค้าที่เกี่ยวข้อง	352.3	10.2	33.2	109.1	78.3	41.0	21.7	-	16.9	36.0	1.4	0.1	4.4	0.1	7. Craft and related trades workers
8. ผู้ปฏิบัติการโรงงานและเครื่องจักร และผู้ปฏิบัติงานด้านประกอบและซ่อมแซม	196.9	3.8	20.9	58.5	50.7	28.7	10.0	-	9.7	10.9	0.9	0.8	2.1	0.8	8. Plant and machine operators and assemblers
9. อาชีพอื่นที่พื้นฐานต่างๆ ในด้านการขายและการให้บริการ	291.2	22.9	46.9	107.4	73.1	25.7	4.0	-	4.5	2.5	-	0.4	4.0	0.4	9. Elementary occupations
10. คนงานที่มีฝีมือจำแนกไปตามหมวดอื่น	-	-	-	-	-	-	-	-	-	-	-	-	-	-	10. Workers not classifiable by occupation
หญิง Female	2,286.4	102.0	434.8	584.5	306.1	244.9	67.5	1.6	314.5	133.1	78.8	4.5	14.3	4.5	FEMALE
1. ผู้ปฏิบัติงานนายจ้าง ข้าราชการระดับอาวุโสและผู้จัดการ	35.2	-	2.5	2.9	3.3	4.1	1.3	-	14.5	5.0	1.0	-	0.6	-	1. Legislators, senior officials and managers
2. ผู้ประกอบวิชาชีพด้านต่างๆ	155.5	-	0.6	0.7	2.1	4.3	1.3	-	81.4	10.7	52.4	1.0	1.1	1.0	2. Professionals
3. ผู้ประกอบวิชาชีพด้านเทคนิคสาขาต่างๆ และอาชีพที่เกี่ยวข้อง	83.5	0.4	4.2	1.9	1.9	7.3	3.7	-	45.8	15.9	2.1	-	0.3	-	3. Technicians and associate professionals
4. เสมียน	120.6	0.1	1.1	8.6	8.7	10.4	5.9	-	61.2	20.1	4.1	-	0.5	-	4. Clerks
5. พนักงานบริการและพนักงานในร้านค้าและตลาด	622.1	21.0	91.1	146.9	110.5	88.7	32.6	0.9	71.5	41.5	12.4	0.1	4.8	0.1	5. Service workers and shop and market sales workers
6. ผู้ปฏิบัติงานที่มีฝีมือในด้านเกษตรกรรมและการประมง	919.0	53.0	259.1	305.0	130.2	90.9	15.1	-	28.8	28.8	3.7	1.8	2.5	1.8	6. Skilled agricultural and fishery workers
7. ผู้ปฏิบัติงานด้านคมนาคมทางเรือและธุรกิจการค้าที่เกี่ยวข้อง	105.4	8.1	23.2	34.0	14.7	10.5	2.5	0.8	5.6	4.0	0.7	1.1	0.2	1.1	7. Craft and related trades workers
8. ผู้ปฏิบัติการโรงงานและเครื่องจักร และผู้ปฏิบัติงานด้านประกอบและซ่อมแซม	16.9	0.3	1.3	7.9	2.0	3.1	0.1	-	0.7	1.1	0.1	0.0	0.2	0.0	8. Plant and machine operators and assemblers
9. อาชีพอื่นที่พื้นฐานต่างๆ ในด้านการขายและการให้บริการ	228.2	19.3	51.7	76.7	32.5	25.5	4.9	-	4.9	5.9	2.2	0.4	4.3 #	0.4	9. Elementary occupations
10. คนงานที่มีฝีมือจำแนกไปตามหมวดอื่น	-	-	-	-	-	-	-	-	-	-	-	-	-	-	10. Workers not classifiable by occupation

1/ รวม ชั่วขณะสั้น / Including Short Course

ตารางที่ 4 จำนวนผู้มีงานทำ จำแนกตามระดับการศึกษาที่สำเร็จ อาชีพ เพศ และเขตการปกครอง ภาคใต้ (ต่อ)  
TABLE 4 EMPLOYED PERSONS BY LEVEL OF EDUCATIONAL ATTAINMENT, OCCUPATION, SEX AND AREA, SOUTHERN REGION (Contd.)

อาชีพ Occupation	ในเขตเทศบาล MUNICIPAL AREA										รวม Total	อายุรวม Total	เพศ Sex	จำนวน Number	อาชีพ Occupation		
	มัธยมศึกษาตอนปลาย Upper Secondary Level					อุดมศึกษา Higher Level											
	ไม่มี การศึกษา None	ต่ำกว่า ระดับ Elementary	ประถมศึกษา Elementary	มัธยมศึกษา ตอนต้น Lower Secondary	สายสามัญ General/ Academic	สายวิชาชีพ Technical Education	สายวิชา- การศึกษ Teacher Training	สายวิชา- การศึกษ Teacher Training	สายวิชา- การศึกษ Teacher Training	อื่นๆ Others						ไม่ทราบ Unknown	
ยอดรวม	59.4	221.0	335.3	266.3	201.1	75.3	2.5	304.1	131.4	53.7	2.7	18.5	TOTAL				
ชาย	28.6	109.1	193.9	173.5	118.0	44.8	0.9	134.1	67.4	19.7	0.2	10.6	MALE				
1. ผู้ปฏิบัติงานหลาย วิชาชีพการระดับอาวุโส และผู้จัดการ	0.1	1.6	4.2	2.6	5.9	3.2	-	21.3	8.2	1.1	-	0.8	1. Legislators, senior officials and managers				
2. ผู้ประกอบวิชาชีพด้านต่างๆ	-	0.0	1.2	1.8	1.9	0.7	-	28.3	3.1	10.2	-	0.3	2. Professionals				
3. ผู้ประกอบวิชาชีพด้านเทคนิคต่างๆ และอาชีพที่เกี่ยวข้อง	-	0.8	3.0	4.2	5.7	4.0	-	18.1	7.8	0.5	0.1	-	3. Technicians and associate professionals				
4. เสียน	-	0.5	1.5	2.7	7.6	1.2	-	6.4	5.0	1.6	-	0.3	4. Clerks				
5. พนักงานบริการและพนักงานในร้านค้า และตลาด	2.7	18.4	37.3	41.3	41.0	12.0	0.0	30.6	13.3	3.9	-	4.1	5. Service workers and shop and market sales workers				
6. ผู้ปฏิบัติงานที่มีฝีมือในด้านการเกษตร และการประมง	9.2	42.1	53.5	36.5	23.7	5.0	0.8	9.2	9.2	0.6	-	0.6	6. Skilled agricultural and fishery workers				
7. ผู้ปฏิบัติงานด้านความสามารถทางฝีมือ และธุรกิจการค้าที่เกี่ยวข้อง	3.7	13.2	41.2	35.4	11.6	10.9	-	11.3	14.5	1.4	0.1	2.1	7. Craft and related trades workers				
8. ผู้ปฏิบัติงานโรงงานและเครื่องจักร และผู้ปฏิบัติงานด้านการประกอบ	0.6	12.6	23.5	23.1	10.8	6.9	-	6.5	5.6	0.5	0.1	1.4	8. Plant and machine operators and assemblers				
9. อาชีพขั้นพื้นฐานต่างๆ ในด้านการขาย และการให้บริการ	12.3	19.9	28.5	26.1	9.7	0.9	-	2.5	0.7	-	-	1.1	9. Elementary occupations				
10. คนงานซึ่งมีจำนวนไปในหมวดอื่น	-	-	-	-	-	-	-	-	-	-	-	-	-	10. Workers not classifiable by occupation			

รวมอาชีพระยะสั้น Including Short Course Vocational

ตารางที่ 4 จำนวนผู้มีงานทำ จำแนกตามระดับการศึกษาที่สำเร็จ อาชีพ เพศ และเขตการปกครอง ภาคใต้ (ต่อ)  
TABLE 4 EMPLOYED PERSONS BY LEVEL OF EDUCATIONAL ATTAINMENT, OCCUPATION, SEX AND AREA, SOUTHERN REGION (Contd.)

อาชีพ Occupation	ในเขตเทศบาล MUNICIPAL AREA											รวม Total	หญิง Female	ไม่ทราบ Unknown	อื่นๆ Others	OCCUPATION
	มัธยมศึกษาตอนปลาย Upper Secondary Level			อุดมศึกษา Higher Level			ไม่ทราบ Unknown	อื่นๆ Others	OCCUPATION							
	ไม่มี การศึกษา None	ต่ำกว่า ประถมศึกษา Less than Elementary	ประถมศึกษา Elementary	มัธยมศึกษา ตอนต้น Lower Secondary	มัธยมศึกษา ตอนต้น General/ Academic	สายวิชา- การศึกษา Vocational Teacher Training				สายวิชา- การศึกษา Higher Technical Education	สายวิชา- การศึกษา Teacher Training					
1. ผู้ปฏิบัติงานหมาย ข้าราชการระดับอาวุโส และผู้จัดการ	30.8	111.8	141.4	92.8	83.2	30.5	1.6	170.1	64.0	34.0	2.4	7.9	2.4	0.3	1. Legislators, senior officials and managers	
2. ผู้ประกอบวิชาชีพด้านต่างๆ	-	0.1	0.4	1.5	2.0	0.2	-	46.1	5.8	20.2	1.0	1.1	1.0	0.3	2. Professionals	
3. ผู้ประกอบวิชาชีพด้านเทคนิคสาขาต่างๆ และอาชีพที่เกี่ยวข้อง	-	1.9	1.1	1.5	4.4	2.8	-	26.8	9.0	1.5	-	0.3	-	0.3	3. Technicians and associate professionals	
4. เติชเยน	0.1	0.4	3.7	3.3	3.3	3.5	-	33.7	12.4	1.8	-	0.5	-	0.5	4. Clerks	
5. พนักงานบริการและพนักงานร้านค้า และตลาด	10.9	42.3	59.4	55.8	49.1	16.9	0.9	43.9	26.0	7.6	0.1	3.4	0.1	3.4	5. Service workers and shop and market sales workers	
6. ผู้ปฏิบัติงานที่มีฝีมือในด้านการเกษตร และการประมง	5.0	39.4	35.5	14.6	8.8	2.8	-	4.0	2.1	1.2	0.1	0.4	0.1	0.4	6. Skilled agricultural and fishery workers	
7. ผู้ปฏิบัติงานด้านความสามารถทางฝีมือ และธุรกิจการค้าที่เกี่ยวข้อง	2.6	7.7	10.1	3.3	4.8	2.2	0.8	3.4	3.1	0.2	1.1	-	1.1	-	7. Craft and related trades workers	
8. ผู้ปฏิบัติการโรงงานและเครื่องจักร และผู้ปฏิบัติงานด้านการประกอบ	0.1	0.7	0.8	1.3	0.9	0.1	-	0.1	-	0.1	0.0	0.2	0.0	0.2	8. Plant and machine operators and assemblers	
9. อาชีพชั้นพื้นฐานต่างๆ ในด้านการขาย และการให้บริการ	12.2	18.8	29.9	9.2	8.1	1.5	-	1.6	3.3	1.2	0.0	1.8	0.0	1.8	9. Elementary occupations	
10. คนงานซึ่งมิได้จำแนกไว้ในหมวดอื่น	-	-	-	-	-	-	-	-	-	-	-	-	-	-	10. Workers not classifiable by occupation	

1/ รวมอาชีพวะระยะสั้น 1/ Including Short Course Vocational

หน่วยเป็นพัน : In Thousands

ตารางที่ 4 จำนวนผู้มีงานทำ จำแนกตามระดับการศึกษาที่สำเร็จ อาชีพ เพศ และเขตการปกครอง ภาคใต้ (ต่อ)  
TABLE 4 EMPLOYED PERSONS BY LEVEL OF EDUCATIONAL ATTAINMENT, OCCUPATION, SEX AND AREA, SOUTHERN REGION(Contd.)

ไตรมาสที่ 1/2557 : Quarter 1/2014  
นongkhetphatthana NON-MUNICIPAL AREA  
หน่วยนับพัน : in Thousands

อาชีพ Occupation	รวม Total	ไม่มี การศึกษา None	ต่ำกว่า ระดับ การศึกษา Less than Elementary	ประถมศึกษา Elementary	มัธยมศึกษา ตอนต้น Lower Secondary	มัธยมศึกษาตอนปลาย Upper Secondary Level				อุดมศึกษา Higher Level		อื่นๆ Others	ไม่ทราบ Unknown	OCCUPATION
						สายสามัญ General/ Academic	สายวิชาชีพ Vocational	สาขาวิชา- การศึกษา Teacher Training	สาขาวิชาการ Academic	สาขาวิชาชีพ Higher Technical Education	สาขาวิชา- การศึกษา Teacher Training			
ยอดรวม	3,434.0	138.5	657.7	1,061.5	582.9	409.6	87.0	-	261.6	146.7	62.8	6.0	19.9	TOTAL
ชาย	1,918.1	67.2	334.7	618.5	369.6	247.9	50.0	-	117.1	77.7	18.1	3.9	13.4	MALE
1. ผู้ปฏิบัติงานหมายถึงข้าราชการระดับอาวุโสและผู้จัดการ	54.0	0.6	7.4	9.3	6.3	10.2	2.1	-	13.4	2.9	1.5	-	0.4	1. Legislators, senior officials and managers
2. ผู้ประกอบวิชาชีพด้านต่างๆ	35.3	-	-	0.4	1.5	3.0	0.8	-	18.2	2.1	9.4	-	-	2. Professionals
3. ผู้ประกอบวิชาชีพด้านเทคนิคหลากหลาย	31.7	-	1.3	2.6	2.2	3.3	1.7	-	13.0	6.8	0.2	-	0.6	3. Technicians and associate professionals
และอาชีพที่เกี่ยวข้อง														
4. เสมียน	23.4	-	-	1.5	2.7	4.8	2.4	-	8.1	3.5	0.2	-	0.2	4. Clerks
5. พนักงานบริการและพนักงานในร้านค้า	199.9	2.2	30.4	52.4	37.0	35.3	6.7	-	21.1	11.9	0.6	0.6	1.7	5. Service workers and shop and market sales workers
และตลาด														
6. ผู้ปฏิบัติงานที่มีฝีมือในด้านการเกษตร	1,072.0	44.1	240.3	370.5	202.3	128.0	19.5	-	32.7	21.9	5.7	2.2	4.7	6. Skilled agricultural and fishery workers
และการประมง														
7. ผู้ปฏิบัติงานด้านความสามารถทางฝีมือ	206.9	6.6	19.9	67.9	42.9	29.4	10.8	-	5.6	21.5	-	-	2.3	7. Craft and related trades workers
และธุรกิจการค้าที่เกี่ยวข้อง														
8. ผู้ปฏิบัติการโรงงานและเครื่องจักร	105.5	3.2	8.4	34.9	27.6	17.9	3.1	-	3.2	5.3	0.4	0.8	0.7	8. Plant and machine operators and assemblers
และผู้ปฏิบัติงานด้านการประกอบ														
9. อาชีพอื่นที่ระบุต่างๆ ในด้านการขาย	189.4	10.6	27.0	78.9	47.0	16.0	3.0	-	1.9	1.8	-	0.4	2.8	9. Elementary occupations
และการให้บริการ														
10. คนงานซึ่งมิได้จำแนกไว้ในหมวดอื่น	-	-	-	-	-	-	-	-	-	-	-	-	-	10. Workers not classifiable by occupation

1/ รวมอาชีพระยะสั้น Including Short Course Vocational

ตารางที่ 4 จำนวนผู้มีงานทำ จำแนกตามระดับการศึกษาที่สำเร็จ อาชีพ เพศ และเขตการปกครอง ภาคใต้ (ต่อ)  
TABLE 4 EMPLOYED PERSONS BY LEVEL OF EDUCATIONAL ATTAINMENT, OCCUPATION, SEX AND AREA, SOUTHERN REGION(Contd.)

ไตรมาสที่ 1/2557 : Quarter 1/2014 หน่วยนับพัน : in Thousands

นอกระบบเทศบาล NON-MUNICIPAL AREA

อาชีพ	รวม	ไม่มีการศึกษา	ต่ำกว่าประถมศึกษา	มัธยมศึกษาตอนปลาย						อุดมศึกษา			อื่นๆ	ไม่ทราบ	OCCUPATION
				None	Elementary	Less than	Upper Secondary Level			Higher Level					
							Elementary	Lower Secondary	General/Academic	Vocational	Teacher Training	Academic			
<b>หญิง</b>	1,515.9	71.2	323.0	443.0	213.3	161.7	37.0	-	144.4	69.1	44.8	2.0	6.4	FEMALE	
1. ผู้ปฏิบัติงานฝ่ายข้าราชการระดับอาวุโส และผู้จัดการ	16.3	-	2.0	2.4	1.0	2.4	0.8	-	4.0	2.6	0.8	-	0.3	1. Legislators, senior officials and managers	
2. ผู้ประกอบวิชาชีพด้านต่างๆ	77.1	-	0.5	0.2	0.6	2.3	1.2	-	35.3	5.0	32.2	-	-	2. Professionals	
3. ผู้ประกอบวิชาชีพด้านเทคนิคสาขาต่างๆ และอาชีพที่เกี่ยวข้อง	34.1	0.4	2.3	0.8	0.4	2.9	0.9	-	19.0	6.9	0.6	-	-	3. Technicians and associate professionals	
4. เสมียน	58.1	-	0.7	4.9	5.5	7.1	2.4	-	27.5	7.7	2.3	-	-	4. Clerks	
5. พนักงานบริการและพนักงานในร้านค้า และตลาด	305.8	10.1	48.8	87.5	54.7	39.6	15.7	-	27.6	15.5	4.9	-	1.4	5. Service workers and shop and market sales workers	
6. ผู้ปฏิบัติงานที่มีฝีมือในด้านการเกษตร และกาบประมาณ	805.3	48.0	219.7	269.5	115.6	82.2	12.3	-	24.9	26.8	2.5	1.7	2.1	6. Skilled agricultural and fishery workers	
7. ผู้ปฏิบัติงานด้านความสามารถทางฝีมือ และธุรกิจการค้าที่เกี่ยวข้อง	66.1	5.5	15.5	23.9	11.4	5.6	0.3	-	2.2	0.9	0.5	-	0.2	7. Craft and related trades workers	
8. ผู้ปฏิบัติการโรงงานและเครื่องจักร และผู้ปฏิบัติงานด้านการประกอบ	12.6	0.3	0.6	7.1	0.7	2.2	-	0.6	1.1	-	-	-	-	8. Plant and machine operators and assemblers	
9. อาชีพขั้นพื้นฐานต่างๆ ในด้านการขาย และการให้บริการ	140.6	7.0	32.9	46.8	23.3	17.4	3.4	-	3.3	2.6	1.0	0.3	2.5	9. Elementary occupations	
10. คนงานซึ่งมิได้จำแนกไว้ในหมวดอื่น	-	-	-	-	-	-	-	-	-	-	-	-	-	10. Workers not classifiable by occupation	

1/ รวมอาชีพระยะสั้น Including Short Course Vocational

ตารางที่ 5 จำนวนผู้จ้างทำ งานตามระดับการศึกษาที่สำเร็จ อุตสาหกรรม ภาคใต้

TABLE 5 EMPLOYED PERSONS BY LEVEL OF EDUCATIONAL ATTAINMENT, INDUSTRY, SOUTHERN REGION

ไตรมาสที่ 1/2557 : Quarter 1/2014

หน่วยเป็นพัน : In Thousands

อุตสาหกรรม	รวม	ไม่มี การศึกษา	ต่ำกว่า ประถมศึกษา	ประถมศึกษา Elementary	ประถมศึกษา Lower Secondary	มัธยมศึกษาตอนปลาย						อุดมศึกษา			รวม ไม่ทราบ	INDUSTRY
						Upper Secondary Level			Higher Level			อื่น ๆ Others	อื่น ๆ Others	Unknown		
						สายสามัญ General/ Academic	สายอาชีพ Vocational	สายวิชา- การศึกษา Teacher Training	สายวิชาการ Academic	สายวิชาชีพ Technical Education	สายวิชา- การศึกษา Teacher Training					
<b>ยอดรวม</b>	<b>5,105.1</b>	<b>197.8</b>	<b>878.7</b>	<b>1,396.8</b>	<b>849.2</b>	<b>610.7</b>	<b>162.3</b>	<b>2.5</b>	<b>565.7</b>	<b>278.1</b>	<b>116.5</b>	<b>8.6</b>	<b>38.3</b>	<b>TOTAL</b>		
1.เกษตรกรรม การป่าไม้ และการประมง	2,292.3	110.0	570.3	764.3	390.7	254.3	41.7	0.8	76.7	60.6	10.3	4.0	8.4	1. Agriculture, forestry and fishing		
2.การทำเหมืองแร่ และเหมืองหิน	15.0	-	0.8	3.7	3.6	1.4	0.6	-	0.7	4.3	-	-	-	2. Mining and quarrying		
3. การผลิต	364.3	20.4	54.1	104.5	62.2	45.6	14.4	0.8	28.3	22.1	4.4	1.2	6.2	3. Manufacturing		
4. ไฟฟ้า ก๊าซ ไขมันและระบบปรับอากาศ	10.8	-	1.1	0.7	1.4	0.1	1.3	-	4.2	2.0	-	-	-	4. Electricity, gas, steam and air conditioning supply		
5. การจัดการและการบำบัดน้ำเสีย ของเสีย และสิ่งปฏิกูล	5.3	-	0.8	0.4	0.5	0.2	0.4	-	1.0	1.5	0.6	-	-	5. Water supply; sewerage, waste management and remediation activities		
6. การก่อสร้าง	272.3	13.6	40.0	104.3	50.5	29.7	6.2	-	9.4	13.6	0.6	0.1	4.1	6. Construction		
7. การขนส่ง และการขายปลีก การซ่อมยานยนต์	870.2	32.6	110.2	199.7	162.8	113.7	39.0	0.0	125.2	70.5	11.5	0.8	6.1	7. Wholesale and retail trade; repair of motor vehicles and motorcycles		
8. การขนส่ง และสถานที่เก็บสินค้า	113.2	1.1	10.4	29.0	26.8	14.4	6.2	-	16.1	7.3	0.5	0.8	0.7	8. Transportation and storage		
9. ที่พักแรมและบริการด้านอาหาร	400.3	12.5	48.4	94.1	77.0	63.5	20.7	0.9	42.4	28.6	4.8	-	7.7	9. Accommodation and food service activities		
10. ข้อมูลข่าวสารและการสื่อสาร	11.0	-	-	0.1	0.9	2.3	0.4	-	6.0	1.0	0.3	-	-	10. Information and communication		
11.กิจกรรมทางการเงินและการประกันภัย	46.4	0.0	0.6	0.6	2.1	5.5	1.0	-	30.5	5.5	0.4	-	0.2	11. Financial and insurance activities		
12. กิจกรรมก่อสร้างที่ทรัพย์สิน	14.6	0.0	0.2	3.6	3.8	0.9	1.2	-	3.4	1.5	-	-	-	12. Real estate activities		
13. กิจกรรมทางวิชาชีพ วิทยาศาสตร์ และเทคนิค	22.8	-	0.1	0.6	1.6	1.4	2.7	-	14.5	1.8	0.1	-	-	13. Professional, scientific and technical activities		
14. กิจกรรมการบริหารและการบริการสนับสนุน	49.2	0.2	3.9	12.9	8.0	8.2	4.3	-	5.5	4.6	0.9	-	0.7	14. Administrative and support service activities		
15. การบริหารราชการ การป้องกันประเทศ การประกันสังคม	207.9	0.9	9.2	19.1	19.0	29.1	13.2	-	85.8	21.7	8.2	0.2	1.5	15. Public administration and defence; compulsory social security		
16. การศึกษา	176.6	-	3.8	7.6	4.2	9.4	1.1	-	74.5	6.2	68.8	1.0	-	16. Education		
17. กิจกรรมด้านสุขภาพและงานสังคมสงเคราะห์	83.7	0.4	4.5	6.5	4.3	11.9	1.6	-	33.4	16.8	4.1	-	0.2	17. Human health and social work activities		
18. ศิลปะ ความบันเทิง และนันทนาการ	27.4	0.0	3.3	6.2	5.9	3.8	0.9	-	4.8	1.6	0.8	-	0.2	18. Arts, entertainment and recreation		
19. กิจกรรมบริการด้านอื่น ๆ	111.0	4.7	14.5	34.1	22.9	15.1	5.3	-	4.9	6.7	0.1	0.4	2.3	19. Other service activities		
20. กิจกรรมการจ้างงานในครัวเรือนส่วนบุคคล	11.0	1.3	2.7	5.0	1.0	0.1	0.1	-	0.6	0.2	-	0.0	-	20. Activities of households as employers; undifferentiated goods and services-producing activities of households for own use		
การผลิตสินค้าและบริการที่ตนเองเพื่อใช้ในครัวเรือน	-	-	-	-	-	-	-	-	-	-	-	-	-	21. Activities of extraterritorial organizations and bodies		
21. กิจกรรมขององค์กรระหว่างประเทศ	-	-	-	-	-	-	-	-	-	-	-	-	-	21. Activities of extraterritorial organizations and bodies		
22. ไม่ทราบ	-	-	-	-	-	-	-	-	-	-	-	-	-	22. Unknown		

1/ รวมอาชีพระยะสั้น 1/ Including Short Course Vocational

ตารางที่ 5 จำนวนผู้จ้างทำ จำนวนตามระดับการศึกษาที่สำเร็จ อุตสาหกรรม และเพศ ภาคใต้  
TABLE 5 EMPLOYED PERSONS BY LEVEL OF EDUCATIONAL ATTAINMENT, INDUSTRY AND SEX, SOUTHERN REGION

อุตสาหกรรม Industry	รวม Total	ไม่มี การศึกษา None	ต่ำกว่า ประถมศึกษา Less than Elementary	ประถมศึกษา Elementary	มัธยมศึกษา Secondary	ระดับมัธยมศึกษา Upper Secondary Level				อุดมศึกษา Higher Level				ไม่ทราบ Unknown	อื่นๆ Others	♀	♂
						มัธยมศึกษา ตอนต้น Lower Secondary	สามัญ General/ Academic	สายอาชีพ ศึกษา Vocational	ครู Teacher Training	สามัญ Academic	สายอาชีพ ศึกษา Technical Education	ครู Teacher Training	อื่นๆ Others				
						543.2	365.8	94.8	0.9	251.2	145.1	37.8	4.2				
๓๖๖	2,818.7	95.8	443.8	812.3	543.2	365.8	94.8	0.9	251.2	145.1	37.8	4.2	24.1			MALE	
1.เกษตรกรรม การป้อน และการประมง	1,339.1	54.7	298.4	451.6	256.2	160.5	26.3	0.8	45.1	30.7	6.6	2.2	5.9	1. Agriculture, forestry and fishing			
2.การขนส่งและโทรคมนาคม	13.6	-	0.8	3.3	3.6	0.6	0.6	-	0.4	4.3	-	-	-	2. Mining and quarrying			
3.การผลิต	176.7	8.1	20.8	47.3	35.3	24.1	8.6	-	12.5	13.5	2.1	0.1	4.4	3. Manufacturing			
4.ไฟฟ้า ก๊าซ ไอน้ำ และระบบปรับอากาศ	7.7	-	0.8	0.6	1.4	0.1	1.3	-	1.8	1.6	-	-	-	4. Electricity, gas, steam and air conditioning supply			
5. การจัดหาสินค้า การจัดการและการบำบัดน้ำเสีย ของเสีย และสิ่งมีค่า	2.9	-	0.8	0.4	0.1	0.2	0.1	-	0.3	0.8	0.2	-	-	5. Water supply, sewerage, waste management and remediation activities			
6. การก่อสร้าง	244.9	11.5	31.5	96.1	48.3	27.5	6.2	-	7.9	12.0	0.6	0.1	3.4	6. Construction			
7. การขนส่ง และการขายปลีก การซ่อมยานยนต์	444.3	14.5	46.0	110.0	92.5	62.2	20.9	0.0	54.9	37.1	3.2	0.4	2.8	7. Wholesale and retail trade; repair of motor vehicles and motorcycles			
8. การขนส่ง และสถานบันเทิง	99.7	0.9	26.8	26.8	25.4	12.8	5.2	-	11.1	6.2	0.1	0.8	0.5	8. Transportation and storage			
9. พักผ่อนและบริการด้านอาหาร	132.2	2.2	12.0	23.5	32.7	26.5	6.4	-	12.7	11.0	1.2	-	4.0	9. Accommodation and food service activities			
10. ข้อมูลข่าวสารและการสื่อสาร	8.2	-	-	-	0.9	2.2	0.4	-	4.3	0.3	0.1	-	-	10. Information and communication			
11. กิจกรรมทางการเงินและการประกันภัย	21.0	-	0.2	0.4	1.2	3.1	0.7	-	13.2	1.8	0.3	-	0.2	11. Financial and insurance activities			
12. กิจกรรมอสังหาริมทรัพย์	6.3	-	-	1.5	2.5	0.6	0.5	-	1.2	-	-	-	-	12. Real estate activities			
13. กิจกรรมทางวิชาชีพ วิทยาศาสตร์ และเทคโนโลยี	15.0	0.1	0.5	1.6	0.9	2.1	1.0	-	8.3	1.6	0.0	-	0.5	13. Professional, scientific and technical activities			
14. กิจกรรมการบริการและการจัดการสนับสนุน	29.3	0.2	2.6	8.4	6.1	5.9	1.0	-	2.1	1.5	0.9	-	1.1	14. Administrative and support service activities			
15. การบริหารราชการ การป้องกันประเทศ การประชาสัมพันธ์	136.0	0.9	7.6	15.9	15.8	25.2	10.9	-	41.9	14.3	4.2	0.2	1.1	15. Public administration and defence; compulsory social security			
16. การศึกษา	58.4	-	2.3	3.6	2.6	5.3	0.6	-	24.0	1.7	18.1	-	-	16. Education			
17. กิจกรรมด้านสุขภาพและงานสังคมสงเคราะห์	15.2	-	0.7	3.1	2.3	2.4	0.7	-	4.1	2.1	-	-	-	17. Human health and social work activities			
18. ศิลปะ ความบันเทิง และนันทนาการ	13.6	-	1.4	2.5	3.6	2.0	0.3	-	2.5	1.0	0.1	-	0.2	18. Arts, entertainment and recreation			
19. กิจกรรมบริการด้านอื่น ๆ	51.8	2.8	8.2	16.9	11.1	3.7	2.0	-	2.2	3.5	-	0.4	1.0	19. Other service activities			
20. กิจกรรมการจ้างงานในครัวเรือนส่วนบุคคล	0.8	-	0.1	0.1	-	-	0.1	-	0.6	-	-	-	-	20. Activities of households as employers; undifferentiated goods and services-producing activities of households for own use			
21. กิจกรรมขององค์กรระหว่างประเทศ	-	-	-	-	-	-	-	-	-	-	-	-	-	21. Activities of extraterritorial organizations and bodies			
22. ไม่ทราบ	-	-	-	-	-	-	-	-	-	-	-	-	-	22. Unknown			
๓๖๗	2,286.4	102.0	434.8	584.5	306.1	244.9	67.5	1.6	314.5	133.1	78.8	4.5	14.3			FEMALE	
1.เกษตรกรรม การป้อน และการประมง	932.2	55.3	271.9	312.6	134.6	93.9	15.4	-	31.6	29.9	3.7	1.8	2.5	1. Agriculture, forestry and fishing			
2.การขนส่งและโทรคมนาคม	1.4	-	-	0.4	-	0.8	-	-	0.2	-	-	-	-	2. Mining and quarrying			
3.การผลิต	187.6	12.3	33.4	57.2	26.9	21.5	5.8	0.8	15.9	8.7	2.4	1.1	1.8	3. Manufacturing			
4.ไฟฟ้า ก๊าซ ไอน้ำ และระบบปรับอากาศ	3.1	-	0.3	0.1	-	-	-	-	2.4	0.3	-	-	-	4. Electricity, gas, steam and air conditioning supply			
5. การจัดหาสินค้า การจัดการและการบำบัดน้ำเสีย ของเสีย และสิ่งมีค่า	2.4	-	-	-	0.3	-	0.4	-	0.7	0.7	0.3	-	-	5. Water supply; sewerage, waste management and remediation activities			
6. การก่อสร้าง	27.3	2.2	8.6	8.3	2.3	2.2	-	-	1.5	1.6	-	-	0.8	6. Construction			
7. การขนส่ง และการขายปลีก การซ่อมยานยนต์	426.0	18.2	64.3	89.8	70.3	51.5	18.1	-	68.3	33.4	8.3	0.4	3.4	7. Wholesale and retail trade; repair of motor vehicles and motorcycles			
8. การขนส่ง และสถานบันเทิง	13.5	0.1	0.5	2.1	1.4	1.6	1.0	-	5.0	1.2	0.5	-	0.2	8. Transportation and storage			
9. พักผ่อนและบริการด้านอาหาร	288.1	10.2	36.4	70.7	44.2	37.0	14.3	0.9	29.7	17.6	3.6	-	3.6	9. Accommodation and food service activities			
10. ข้อมูลข่าวสารและการสื่อสาร	2.7	-	-	0.1	-	0.1	-	-	1.6	0.8	0.2	-	-	10. Information and communication			
11. กิจกรรมทางการเงินและการประกันภัย	25.3	0.0	0.3	0.2	0.9	2.5	0.3	-	17.2	3.7	0.2	-	-	11. Financial and insurance activities			
12. กิจกรรมอสังหาริมทรัพย์	8.3	0.0	0.2	2.1	1.4	0.3	0.7	-	2.1	1.5	-	-	-	12. Real estate activities			
13. กิจกรรมทางวิชาชีพ วิทยาศาสตร์ และเทคโนโลยี	7.7	-	0.1	0.6	0.7	0.6	0.7	-	6.2	0.2	0.1	-	0.2	13. Professional, scientific and technical activities			
14. กิจกรรมการบริการและการจัดการสนับสนุน	19.9	-	1.4	4.5	1.8	2.3	3.3	-	3.4	3.1	-	-	0.2	14. Administrative and support service activities			
15. การบริหารราชการ การป้องกันประเทศ การประชาสัมพันธ์	69.9	-	1.6	3.2	3.2	3.9	2.3	-	43.9	7.4	3.9	-	0.4	15. Public administration and defence; compulsory social security			
16. การศึกษา	118.2	-	1.5	4.0	1.6	4.1	0.4	-	50.5	4.5	50.8	1.0	-	16. Education			
17. กิจกรรมด้านสุขภาพและงานสังคมสงเคราะห์	68.5	0.4	3.8	3.4	2.1	9.6	1.0	-	29.3	14.7	4.1	-	0.2	17. Human health and social work activities			
18. ศิลปะ ความบันเทิง และนันทนาการ	13.8	0.0	1.9	3.7	2.4	1.8	0.6	-	2.2	0.6	0.7	-	-	18. Arts, entertainment and recreation			
19. กิจกรรมบริการด้านอื่น ๆ	59.2	1.9	6.3	17.2	11.8	11.3	3.4	-	2.7	3.2	0.1	0.0	1.3	19. Other service activities			
20. กิจกรรมการจ้างงานในครัวเรือนส่วนบุคคล	10.3	1.3	2.7	5.0	1.0	0.1	0.0	-	-	0.2	-	0.0	-	20. Activities of households as employers; undifferentiated goods and services-producing activities of households for own use			
21. กิจกรรมขององค์กรระหว่างประเทศ	-	-	-	-	-	-	-	-	-	-	-	-	-	21. Activities of extraterritorial organizations and bodies			
22. ไม่ทราบ	-	-	-	-	-	-	-	-	-	-	-	-	-	22. Unknown			

1/ รวมอาชีพระบบสั้น I/ Including Short Course Vocational



ตารางที่ 5 จำนวนผู้มีงานทำ จำแนกตามชั้นการศึกษาที่สำเร็จ อุตสาหกรรม เขต และเขตการปกครอง ภาคใต้ (ต่อ)  
TABLE 5 EMPLOYED PERSONS BY LEVEL OF EDUCATIONAL ATTAINMENT, INDUSTRY, SEX AND AREA, SOUTHERN REGION (Contd.)

หน่วยเป็นพัน : In Thousands

อุตสาหกรรม Industry	รวม Total	ไม่มี การศึกษา None	ต่ำกว่า ประถมศึกษา Less than Elementary	ประถมศึกษา Elementary	มัธยมศึกษาตอนปลาย Upper Secondary Level						อุดมศึกษา Higher Level			อื่นๆ Others	ไม่ทราบ Unknown	INDUSTRY
					มัธยมศึกษา ตอนต้น Lower Secondary	สามัญ General	สายอาชีพ ศึกษา Vocational	สายวิชา- การศึกษา Teacher Training	สามัญ Academic	สายวิชาการ การศึกษา Academic Teacher Training	สายวิชาชีพ การศึกษา Higher Technical Education	สายวิชา- การศึกษา Teacher Training				
													266.3			
<b>ยอดรวม</b>	<b>1,671.1</b>	<b>59.4</b>	<b>221.0</b>	<b>335.3</b>	<b>266.3</b>	<b>201.1</b>	<b>75.3</b>	<b>2.5</b>	<b>304.1</b>	<b>131.4</b>	<b>53.7</b>	<b>2.7</b>	<b>18.5</b>	<b>TOTAL</b>		
<b>ชาย</b>	<b>900.6</b>	<b>28.6</b>	<b>109.1</b>	<b>193.9</b>	<b>173.5</b>	<b>118.0</b>	<b>44.8</b>	<b>0.9</b>	<b>134.1</b>	<b>67.4</b>	<b>19.7</b>	<b>0.2</b>	<b>10.6</b>	<b>MALE</b>		
1.เกษตรกรรม การป่าไม้ และการประมง	202.2	9.0	46.1	57.7	38.2	24.8	5.5	0.8	9.9	8.6	0.7	-	-	0.9 1. Agriculture, forestry and fishing		
2.การขนส่งและโทรคมนาคม	7.5	-	0.3	0.8	1.5	0.1	0.4	-	0.4	3.9	-	-	-	- 2. Mining and quarrying		
3. การผลิต	78.9	3.7	7.3	18.8	18.9	8.9	2.9	-	9.5	4.5	2.1	0.1	0.1	2.3 3. Manufacturing		
4. ไฟฟ้า ก๊าซ ไนโตรเจนและระบบปรับอากาศ	4.0	-	0.2	0.3	0.5	0.1	0.9	-	0.9	1.0	-	-	-	- 4. Electricity, gas, steam and air conditioning supply		
5. การจัดหาวัตถุดิบ การจัดการและการบำบัดน้ำเสียของเสีย และสิ่งปฏิกูล	1.7	-	0.4	0.4	0.1	0.2	0.1	-	0.3	0.1	0.2	-	-	- 5. Water supply; sewerage, waste management and remediation activities		
6. การก่อสร้าง	82.5	6.9	11.4	28.3	13.1	6.7	3.2	-	5.4	6.1	0.4	0.1	0.1	1.0 6. Construction		
7. การขนส่งและการขายปลีก การซ่อมยานยนต์	216.9	5.9	22.3	38.6	45.7	32.4	13.8	0.0	33.9	19.8	2.7	-	-	1.8 7. Wholesale and retail trade; repair of motor vehicles and motorcycles		
8. การขนส่ง และสถานที่เก็บสินค้า	46.5	0.6	5.6	10.9	13.4	4.5	2.8	-	5.4	3.2	0.1	0.1	0.1	- 8. Transportation and storage		
9. ที่พักแรมและบริการด้านอาหาร	80.1	2.1	5.4	12.4	17.1	15.4	5.1	-	11.0	7.1	1.2	-	-	3.9 9. Accommodation and food service activities		
10. ซ้ำอุตสาหกรรมและการสื่อสาร	5.8	-	-	-	0.9	0.3	0.4	-	3.8	0.3	0.1	-	-	- 10. Information and communication		
11.กิจกรรมทางการเงินและการประกันภัย	12.2	-	0.2	0.0	0.6	2.1	0.5	-	7.1	1.3	0.3	-	-	0.1 11. Financial and insurance activities		
12. กิจกรรมอสังหาริมทรัพย์	5.3	-	-	1.1	2.3	0.3	0.5	-	1.1	-	-	-	-	- 12. Real estate activities		
13. กิจกรรมทางวิชาชีพ วิทยาศาสตร์ และเทคนิค	10.2	-	-	0.1	0.9	0.4	1.0	-	6.6	1.1	0.0	-	-	- 13. Professional, scientific and technical activities		
14. กิจกรรมการบริหารและการบริการสนับสนุน	18.7	-	2.1	4.8	4.7	3.5	0.6	-	1.3	0.6	0.8	-	-	0.3 14. Administrative and support service activities		
15. การบริหารราชการ การป้องกันประเทศ การประกันสังคม	62.9	0.1	3.5	6.1	5.1	13.6	5.4	-	19.7	7.0	1.8	-	-	0.7 15. Public administration and defence; compulsory social security		
16. การศึกษา	27.6	-	0.4	2.4	0.8	0.8	0.5	-	13.0	0.5	9.3	-	-	- 16. Education		
17. กิจกรรมด้านสุขภาพและงานสังคมสงเคราะห์	5.1	-	-	1.0	0.9	0.4	0.4	-	1.9	0.5	-	-	-	- 17. Human health and social work activities		
18. ศิลปะ ความบันเทิง และนันทนาการ	6.4	-	0.4	1.4	0.9	1.4	0.3	-	1.2	0.7	0.1	-	-	- 18. Arts, entertainment and recreation		
19. กิจกรรมบริการด้านอื่น ๆ	25.9	0.3	3.7	8.7	7.8	2.0	0.2	-	1.7	1.2	-	-	-	0.4 19. Other service activities		
20. กิจกรรมการจ้างงานในครัวเรือนส่วนบุคคล	0.2	-	0.1	0.1	-	-	0.1	-	-	-	-	-	-	- 20. Activities of households as employers; undifferentiated goods and services-producing activities of households for own use		
21. กิจกรรมขององค์การระหว่างประเทศ	-	-	-	-	-	-	-	-	-	-	-	-	-	- 21. Activities of extraterritorial organizations and bodies		
22. ไม่ทราบ	-	-	-	-	-	-	-	-	-	-	-	-	-	- 22. Unknown		

1/ รวมอาชีพระยะสั้น 1/ Including Short Course Vocational

ตารางที่ 5 จำนวนผู้มีงานทำ จำแนกตามชั้นการศึกษาที่สำเร็จ อุตสาหกรรม เพศ และเขตการปกครอง ภาคใต้ (ต่อ)  
TABLE 5 EMPLOYED PERSONS BY LEVEL OF EDUCATIONAL ATTAINMENT, INDUSTRY, SEX AND AREA, SOUTHERN REGION (Contd.)

ไตรมาสที่ 1/2557 : Quarter 1/2014

ในเขตเทศบาล MUNICIPAL AREA

หน่วยเป็นพัน : In Thousands

อุตสาหกรรม INDUSTRY	มัธยมศึกษาตอนปลาย Upper Secondary Level										อุดมศึกษา Higher Level			อื่นๆ Others	ไม่ทราบ Unknown	INDUSTRY
	รวม Total	ไม่มี การศึกษา None	ต่ำกว่า ประถมศึกษา Less than Elementary	ประถมศึกษา Elementary	มัธยมศึกษา ตอนต้น Lower Secondary	มัธยมศึกษาตอนต้น Upper Secondary Level			สายวิชา- การศึกษา Teacher Training	สายวิชาการ Academic	สายวิชาชีพ Higher Technical Education					
						สายสามัญ General/ Academic	สายวิชา- ศึกษา Vocational Teacher Training	สายวิชา- การศึกษา Higher Technical Education			สายวิชา- การศึกษา Teacher Training					
หญิง FEMALE	770.5	30.8	111.8	141.4	92.8	83.2	30.5	1.6	170.1	64.0	34.0	2.4	7.9			
1.เกษตรกรรม การป่าไม้ และการประมง	117.5	5.3	41.0	36.7	15.0	8.8	2.8	-	4.1	2.2	1.2	0.1	0.5	0.5	1. Agriculture, forestry and fishing	
2.การกั้นเขื่อนแร่ และเหมืองหิน	0.2	-	-	-	-	-	-	-	0.2	-	-	-	-	-	- 2. Mining and quarrying	
3. การผลิต	61.7	6.1	10.6	13.1	7.9	7.0	2.3	0.8	5.6	6.7	0.4	1.1	0.1	0.1	0.1	3. Manufacturing
4. ไฟฟ้า ก๊าซ ไอน้ำและระบบปรับอากาศ	1.6	-	-	0.1	-	-	-	-	1.2	0.3	-	-	-	-	- 4. Electricity, gas, steam and air conditioning supply	
5. การจัดหาน้ำ การจัดการและการบำบัดน้ำเสีย ของเสีย และสิ่งปฏิกูล	1.4	-	-	-	0.3	-	0.4	-	0.5	0.2	-	-	-	-	- 5. Water supply; sewerage, waste management and remediation activities	
6. การก่อสร้าง	13.8	1.2	4.6	3.5	1.3	0.9	-	-	1.1	1.0	-	-	-	0.1	0.1	6. Construction
7. การขายส่ง และการขยปลีก การซ่อมยานยนต์	209.9	9.8	29.4	35.6	32.2	29.1	9.0	-	40.1	16.7	4.6	0.1	3.2	0.1	3.2	7. Wholesale and retail trade; repair of motor vehicles and motorcycles
8. การขนส่ง และสถานที่เก็บสินค้า	2.2	0.1	0.1	-	0.3	-	-	-	0.7	0.7	0.1	-	-	-	0.2	8. Transportation and storage
9. ที่พักแรมและบริการด้านอาหาร	142.6	6.7	17.2	30.4	22.2	20.6	6.3	0.9	20.7	12.6	2.5	-	2.7	0.1	2.7	9. Accommodation and food service activities
10. ข้อมูลข่าวสารและการสื่อสาร	2.6	-	-	0.1	-	0.1	-	-	1.6	0.8	-	-	-	-	-	- 10. Information and communication
11.กิจกรรมทางการเงินและการประกันภัย	14.7	0.0	0.3	-	0.2	1.6	0.3	-	10.2	1.8	0.2	-	-	-	-	- 11. Financial and insurance activities
12. กิจกรรมอสังหาริมทรัพย์	6.9	0.0	-	2.1	1.4	0.0	0.3	-	1.6	1.5	-	-	-	-	-	- 12. Real estate activities
13. กิจกรรมทางวิชาชีพ วิทยาศาสตร์ และเทคนิค	5.8	-	-	-	-	-	0.2	-	5.5	0.1	0.1	-	-	-	-	- 13. Professional, scientific and technical activities
14. กิจกรรมการบริหารและการบริการสนับสนุน	14.1	-	0.8	3.3	1.5	0.6	3.3	-	3.1	1.5	-	-	-	-	-	- 14. Administrative and support service activities
15. การบริหารราชการ การป้องกันประเทศ การประกันสังคม	35.8	-	0.4	1.1	0.7	1.4	1.5	-	25.7	3.3	1.4	-	0.4	0.1	0.4	15. Public administration and defence; compulsory social security
16. การศึกษา	55.0	-	0.4	2.4	0.5	1.3	-	-	27.9	1.2	20.4	1.0	-	-	-	- 16. Education
17. กิจกรรมด้านสุขภาพและงานสังคมสงเคราะห์	38.9	0.1	1.1	1.3	0.8	4.7	0.7	-	16.5	10.5	3.0	-	0.2	0.1	0.2	17. Human health and social work activities
18. ศิลปะ ความบันเทิง และนันทนาการ	4.0	0.0	0.2	0.6	0.2	0.7	0.3	-	1.4	0.4	0.1	-	-	-	-	- 18. Arts, entertainment and recreation
19. กิจกรรมบริการด้านอื่น ๆ	35.4	1.0	4.0	8.0	7.5	6.4	3.4	-	2.2	2.4	0.1	0.0	0.4	0.1	0.4	19. Other service activities
20. กิจกรรมการจ้างงานในครัวเรือนส่วนบุคคล การผลิตสินค้าและบริการที่สร้างขึ้นเองเพื่อใช้ในครัวเรือน	6.5	0.5	1.6	3.2	0.8	0.1	0.0	-	-	0.2	-	-	-	-	-	- 20. Activities of households as employers, undifferentiated goods and services-producing activities of households for own use
21. กิจกรรมขององค์การระหว่างประเทศ	-	-	-	-	-	-	-	-	-	-	-	-	-	-	-	- 21. Activities of extraterritorial organizations and bodies
22. ไม่ทราบ	-	-	-	-	-	-	-	-	-	-	-	-	-	-	-	- 22. Unknown

1/ รวมอาชีพระยะสั้น 1/ Including Short Course Vocational

ตารางที่ 5 จำนวนผู้มีงานทำ จำแนกตามชั้นการศึกษาที่สำคัญ อุตสาหกรรม เพศ และเขตภาคกลาง ภาคใต้ (ต่อ)  
TABLE 5 EMPLOYED PERSONS BY LEVEL OF EDUCATIONAL ATTAINMENT, INDUSTRY, SEX AND AREA, SOUTHERN REGION (Contd.)

อุตสาหกรรม Industry	รวม Total	มัธยมศึกษาตอนปลาย Upper Secondary Level										อุดมศึกษา Higher Level		อื่นๆ Others	ไม่ทราบ Unknown	INDUSTRY
		ไม่มี การศึกษา None	ต่ำกว่า ประถมศึกษา Less than Elementary	ประถมศึกษา Elementary	มัธยมศึกษา ตอนต้น Lower Secondary	สายสามัญ General/ Academic			สายวิชา- การศึกษ Teacher Training	สายวิชา- การศึกษ Higher Technical Education	สายวิชา- การศึกษ Teacher Training	อื่นๆ Others				
						สายสามัญ General/ Academic	สายอาชีพ- การศึกษ Vocational	สายวิชา- การศึกษ Teacher Training								
ยอดรวม ชาย	3,434.0 1,918.1	138.5 67.2	657.7 334.7	1,061.5 618.5	582.9 369.6	409.6 247.9	87.0 50.0	261.6 117.1	146.7 77.7	62.8 18.1	6.0 3.9	19.9 13.4	TOTAL MALE			
1.เกษตรกรรม การป่าไม้ และการประมง 2.การค้าหน้เอียงแร่ และเหมืองหิน 3. การผลิต 4. ไฟฟ้า, ก๊าซ ใยแก้วและระบบปรับอากาศ 5. การจัดการน้ำ การจัดการและการบำบัดน้ำเสีย ของเสีย และสิ่งปฏิกูล 6. การก่อสร้าง 7. การขนส่ง และการขุดขี้เถ้า การซ่อมยานยนต์ 8. การขนส่ง และสถานที่เก็บสินค้า 9. ที่พักแรมและบริการด้านอาหาร 10. ข้อมูลข่าวสารและการสื่อสาร 11. กิจกรรมทางการเงินและการประกันภัย 12. กิจกรรมอสังหาริมทรัพย์ 13. กิจกรรมทางวิชาชีพ วิทยาศาสตร์ และเทคนิค 14. กิจกรรมการบริหารและการบริการสนับสนุน 15. การบริหารราชการ การป้องกันประเทศ การประมงในสัตว์ 16. การศึกษา 17. กิจกรรมด้านสุขภาพและงานสังคมสงเคราะห์ 18. ศิลปะ ความบันเทิง และนันทนาการ 19. กิจกรรมบริการด้านอื่น ๆ 20. กิจกรรมการจ้างงานในครัวเรือนส่วนบุคคล การผลิตสินค้าและบริการที่ขึ้นเองเพื่อใช้ในครัวเรือน 21. กิจกรรมขององค์กรระหว่างประเทศ 22. ไม่ทราบ	6.1 97.8 3.7 1.2	0.4 13.5 0.6 0.4	2.5 28.5 0.3 -	2.1 16.4 0.9 -	0.5 15.2 0.4 -	87.0 50.0 20.8	0.2 5.7 0.4 -	- 2.9 0.8 -	0.4 9.0 0.6 0.8	- - - -	- - - -	- - - -	1. Agriculture, forestry and fishing 2. Mining and quarrying 3. Manufacturing 4. Electricity, gas, steam and air conditioning supply 5. Water supply, sewerage, waste management and remediation activities 6. Construction 7. Wholesale and retail trade; repair of motor vehicles and motorcycles 8. Transportation and storage 9. Accommodation and food service activities 10. Information and communication 11. Financial and insurance activities 12. Real estate activities 13. Professional, scientific and technical activities 14. Administrative and support service activities 15. Public administration and defence; compulsory social security 16. Education 17. Human health and social work activities 18. Arts, entertainment and recreation 19. Other service activities 20. Activities of households as employers, undifferentiated goods and services-producing activities of households for own use 21. Activities of extraterritorial organizations and bodies 22. Unknown			
162.4 227.4 53.2 52.1 2.4 8.9 1.0 4.8 10.6 75.1	4.6 8.6 0.4 0.1	20.1 23.7 4.3 6.6	67.8 71.3 15.9 11.1	35.2 46.8 12.0 15.6	20.8 29.7 8.3 11.1	3.0 7.1 2.4 1.3	2.5 21.1 5.8 1.7	0.2 17.3 2.9 4.0	5.9 17.3 2.9 4.0	0.2 0.5 - -	- 0.4 0.8 -	- 2.4 0.9 0.7				

1/ รวมอาชีพระยะสั้น 1/ Including Short Course Vocational

ตารางที่ 5 จำนวนผู้มีงานทำ จำแนกตามชั้นการศึกษาที่สำคัญ อุตสาหกรรม เพศ และเขตการปกครอง ภาคใต้ (ต่อ)

TABLE 5 EMPLOYED PERSONS BY LEVEL OF EDUCATIONAL ATTAINMENT, INDUSTRY, SEX AND AREA, SOUTHERN REGION (Contd.)

หน่วยนับพัน : in Thousands

อุตสาหกรรม Industry	รวม Total	ไม่มี การศึกษา None	ต่ำกว่า ประถมศึกษา Less than Elementary	ประถมศึกษา Elementary	มัธยมศึกษา ตอนต้น Lower Secondary	มัธยมศึกษาตอนปลาย Upper Secondary Level				อุดมศึกษา Higher Level		อื่นๆ Others	ไม่ทราบ Unknown	INDUSTRY
						สายสามัญ General/ Academic	สายอาชีว- ศึกษา Vocational	สาขาวิชา- การศึกษา Teacher Training	สาขาวิชา- การศึกษ Higher Technical Education	สาขาวิชา- การศึกษ Teacher Training	สาขาวิชา- การศึกษ Higher Technical Education			
<b>หญิง</b>	1,515.9	71.2	323.0	443.0	213.3	161.7	37.0	-	144.4	69.1	44.8	2.0	6.4	FEMALE
1.เกษตรกรรม การป่าไม้ และกประมง	835.7	50.0	231.0	276.0	119.6	85.0	12.6	-	27.5	27.7	2.5	1.7	2.1	1. Agriculture, forestry and fishing
2.การขุดเหมืองแร่ และเหมืองหิน	1.2	-	-	0.4	-	0.8	-	-	-	-	-	-	-	2. Mining and quarrying
3. การผลิต	126.0	6.2	22.8	44.1	19.1	14.5	3.5	-	10.3	1.9	2.0	-	1.7	3. Manufacturing
4. ไฟฟ้า ก๊าซ ไอน้ำและระบบปรับอากาศ	1.5	-	0.3	-	-	-	-	-	1.2	-	-	-	-	4. Electricity, gas, steam and air conditioning supply
5. การจัดการน้ำ การจัดการและการบำบัดน้ำเสีย ของเสีย และสิ่งปฏิกูล	1.0	-	-	-	-	-	-	-	0.2	0.5	0.3	-	-	5. Water supply, sewerges, waste management and remediation activities
6. การก่อสร้าง	13.5	1.0	3.9	4.8	0.9	1.3	-	-	0.4	0.6	-	-	0.6	6. Construction
7. การขายส่ง และการขายปลีก การซ่อมยานยนต์	216.1	8.4	34.8	54.1	38.1	22.4	9.1	-	28.1	16.7	3.7	0.3	0.1	7. Wholesale and retail trade; repair of motor vehicles and motorcycles
8. การขนส่ง และสถานที่ยกสินค้า	11.3	-	0.4	2.1	1.1	1.6	1.0	-	4.3	0.5	0.4	-	-	8. Transportation and storage
9. ที่พักแรมและบริการด้านอาหาร	125.5	3.6	19.2	40.3	22.0	16.4	8.0	-	9.0	5.0	1.1	-	1.0	9. Accommodation and food service activities
10. ข้อมูลข่าวสารและการสื่อสาร	0.2	-	-	-	-	-	-	-	-	-	0.2	-	-	10. Information and communication
11.กิจกรรมทางการเงินและการประกันภัย	10.7	-	-	0.2	0.7	0.9	-	-	7.1	1.8	-	-	-	11. Financial and insurance activities
12. กิจกรรมอสังหาริมทรัพย์	1.3	-	0.2	-	-	0.2	0.4	-	0.5	-	-	-	-	12. Real estate activities
13. กิจกรรมทางวิชาชีพ วิทยาศาสตร์ และเทคนิค	2.0	-	-	0.1	-	0.6	0.5	-	0.7	0.2	-	-	-	13. Professional, scientific and technical activities
14. กิจกรรมการบริการและการบริการสนับสนุน	5.8	-	0.6	1.2	0.3	1.7	-	-	0.2	1.6	-	-	0.2	14. Administrative and support service activities
15. การบริหารราชการ การป้องกันประเทศ การประกันสังคม	34.1	-	1.2	2.1	2.5	2.6	0.8	-	18.2	4.1	2.6	-	-	15. Public administration and defence; compulsory social security
16. การศึกษา	63.3	-	1.0	1.5	1.1	2.8	0.4	-	22.6	3.3	30.4	-	-	16. Education
17. กิจกรรมด้านสุขภาพและงานสังคมสงเคราะห์	29.6	0.4	2.7	2.1	1.2	4.9	0.3	-	12.8	4.2	1.0	-	-	17. Human health and social work activities
18. ศิลปะ ความบันเทิง และนันทนาการ	9.8	-	1.7	3.1	2.1	1.1	0.3	-	0.8	0.1	0.6	-	-	18. Arts, entertainment and recreation
19. กิจกรรมบริการอื่น ๆ	23.8	0.9	2.3	9.2	4.3	4.9	-	-	0.5	0.8	-	-	0.9	19. Other service activities
20. กิจกรรมการจ้างงานในครัวเรือนส่วนบุคคล การผลิตสินค้าและบริการที่ขึ้นเองเพื่อใช้ในครัวเรือน	3.8	0.8	1.0	1.8	0.1	-	-	-	-	-	-	-	-	20. Activities of households as employers; undifferentiated goods and services-producing activities of households for own use
21. กิจกรรมขององค์การระหว่างประเทศ	-	-	-	-	-	-	-	-	-	-	-	-	-	21. Activities of extraterritorial organizations and bodies
22. ไม่ทราบ	-	-	-	-	-	-	-	-	-	-	-	-	-	22. Unknown

I/ รวมอาชีพระยะสั้น I/ Including Short Course Vocational

ตารางที่ 6 จำนวนผู้มีงานทำ จำแนกตามสถานภาพทำงาน อาชีพ ภาคใต้

TABLE 6 EMPLOYED PERSONS BY WORK STATUS, OCCUPATION, SOUTHERN REGION

ไตรมาสที่ 1/2557 : Quarter 1/2014

หน่วยเป็นพัน : In Thousands

อาชีพ	สถานภาพการทำงาน Work Status							TOTAL	OCCUPATION
	รวม	นายจ้าง	ลูกจ้างรัฐบาล	ลูกจ้างเอกชน	ทำงานส่วนตัว	ช่วยธุรกิจครอบครัว	การรวมกลุ่ม		
	Total	Employer	Government Employee	Private Employee	Own Account Worker	Unpaid Family Worker	Members of Producers' Cooperatives		
ยอดรวม	5,105.1	230.9	478.8	1,705.3	1,759.7	926.2	4.1		
1. ผู้บัญญัติกฎหมาย ข้าราชการระดับอาวุโส และผู้จัดการ	138.1	59.2	34.0	34.7	8.2	2.2	-	1. Legislators, senior officials and managers	
2. ผู้ประกอบวิชาชีพด้านต่างๆ	238.3	1.7	174.6	50.1	11.3	0.6	-	2. Professionals	
3. ผู้ประกอบวิชาชีพด้านเทคนิคสาขาต่างๆ และอาชีพที่เกี่ยวข้อง	159.4	2.6	62.9	69.5	20.1	4.1	0.2	3. Technicians and associate professionals	
4. เสมียน	170.7	1.3	63.6	92.4	4.6	8.7	0.1	4. Clerks	
5. พนักงานบริการและพนักงานในร้านค้า และตลาด	1,026.4	36.6	74.3	264.4	449.6	199.2	2.4	5. Service workers and shop and market sales workers	
6. ผู้ปฏิบัติงานที่มีฝีมือในด้านการเกษตร และการประมง	2,181.3	87.2	8.3	430.5	1,016.8	638.6	-	6. Skilled agricultural and fishery workers	
7. ผู้ปฏิบัติงานด้านความสามารถทางฝีมือ และธุรกิจการค้าที่เกี่ยวข้อง	457.7	36.9	14.3	249.2	117.4	39.2	0.7	7. Craft and related trades workers	
8. ผู้ปฏิบัติการโรงงานและเครื่องจักร และผู้ปฏิบัติงานด้านการประกอบ	213.9	3.4	20.0	121.3	64.9	4.3	-	8. Plant and machine operators and assemblers	
9. อาชีพพื้นฐานต่างๆ ในด้านการขาย และการให้บริการ	519.3	2.1	26.9	393.2	67.1	29.5	0.6	9. Elementary occupations	
10. คนงานซึ่งมิได้จำแนกไว้ในหมวดอื่น	-	-	-	-	-	-	-	10. Workers not classifiable by occupation	

ตารางที่ 6 จำนวนผู้มีงานทำ จำแนกตามสถานภาพทำงาน อาชีพ และเพศ ภาคใต้  
TABLE 6 EMPLOYED PERSONS BY WORK STATUS, OCCUPATION AND SEX , SOUTHERN REGION

หน่วยเป็นพัน : In Thousands

ไตรมาสที่ 1/2557 : Quarter 1/2014

อาชีพ	สถานภาพการทำงาน Work Status						Occupation	
	รวม	นายจ้าง	ลูกจ้างรัฐบาล	ลูกจ้างเอกชน	ทำงานส่วนตัว	ช่วยธุรกิจครอบครัว		
	Total	Employer	Government Employee	Private Employee	Own Account Worker	Unpaid Family Worker	Members of Producers' Cooperatives	
<b>ชาย</b>	<b>2,818.7</b>	<b>163.1</b>	<b>242.8</b>	<b>1,015.0</b>	<b>1,088.7</b>	<b>307.7</b>	<b>1.4</b>	<b>MALE</b>
1. ผู้บัญญัติกฎหมาย ข้าราชการระดับอาวุโสและผู้จัดการ	102.9	47.0	25.5	24.2	5.1	1.1	-	1. Legislators, senior officials and managers
2. ผู้ประกอบวิชาชีพด้านต่างๆ	82.8	1.4	55.7	17.9	7.8	0.2	-	2. Professionals
3. ผู้ประกอบวิชาชีพด้านเทคนิคสาขาต่างๆ และอาชีพที่เกี่ยวข้อง	75.9	2.3	35.0	26.1	12.3	0.3	-	3. Technicians and associate professionals
4. เสมียน	50.1	0.6	15.7	30.0	1.9	1.9	-	4. Clerks
5. พนักงานบริการและพนักงานในร้านค้าและตลาด	404.3	18.7	58.2	96.0	160.6	70.1	0.7	5. Service workers and shop and market sales workers
6. ผู้ปฏิบัติงานที่ไม่มีอยู่ในด้านการเกษตรและการประมง	1,262.3	55.7	6.5	263.6	738.8	197.7	-	6. Skilled agricultural and fishery workers
7. ผู้ปฏิบัติงานด้านความสามรถทางฝีมือและธุรกิจการค้าที่เชี่ยวชาญ	352.3	34.0	14.2	218.6	66.8	18.7	-	7. Craft and related trades workers
8. ผู้ปฏิบัติการโรงงานและเครื่องจักรและผู้ปฏิบัติงานด้านการประกอบและผู้ปฏิบัติงานต่างๆ ในด้านการขายและการให้บริการ	196.9	2.4	19.8	112.1	59.7	2.9	-	8. Plant and machine operators and assemblers
9. อาชีพขั้นพื้นฐานต่างๆ ในด้านการขายและการให้บริการ	291.2	1.1	12.1	226.6	35.7	15.0	0.6	9. Elementary occupations
10. คนงานซึ่งมิได้จำแนกไว้ในหมวดอื่น	-	-	-	-	-	-	-	10. Workers not classifiable by occupation
<b>หญิง</b>	<b>2,286.4</b>	<b>67.8</b>	<b>236.1</b>	<b>690.3</b>	<b>671.0</b>	<b>618.5</b>	<b>2.7</b>	<b>TOTAL</b>
1. ผู้บัญญัติกฎหมาย ข้าราชการระดับอาวุโสและผู้จัดการ	35.2	12.2	8.5	10.5	3.1	1.0	-	1. Legislators, senior officials and managers
2. ผู้ประกอบวิชาชีพด้านต่างๆ	155.5	0.4	119.0	32.2	3.5	0.5	-	2. Professionals
3. ผู้ประกอบวิชาชีพด้านเทคนิคสาขาต่างๆ และอาชีพที่เกี่ยวข้อง	83.5	0.3	27.9	43.4	7.8	3.9	0.2	3. Technicians and associate professionals
4. เสมียน	120.6	0.8	47.9	62.4	2.7	6.8	0.1	4. Clerks
5. พนักงานบริการและพนักงานในร้านค้าและตลาด	622.1	17.9	16.1	168.4	288.9	129.1	1.7	5. Service workers and shop and market sales workers
6. ผู้ปฏิบัติงานที่ไม่มีอยู่ในด้านการเกษตรและการประมง	919.0	31.4	1.7	166.9	278.0	440.9	-	6. Skilled agricultural and fishery workers
7. ผู้ปฏิบัติงานด้านความสามรถทางฝีมือและธุรกิจการค้าที่เชี่ยวชาญ	105.4	2.9	0.1	30.6	50.6	20.4	0.7	7. Craft and related trades workers
8. ผู้ปฏิบัติการโรงงานและเครื่องจักรและผู้ปฏิบัติงานด้านการประกอบและผู้ปฏิบัติงานต่างๆ ในด้านการขายและการให้บริการ	16.9	1.0	0.3	9.2	5.1	1.4	-	8. Plant and machine operators and assemblers
9. อาชีพขั้นพื้นฐานต่างๆ ในด้านการขายและการให้บริการ	228.2	1.0	14.7	166.6	31.3	14.5	-	9. Elementary occupations
10. คนงานซึ่งมิได้จำแนกไว้ในหมวดอื่น	-	-	-	-	-	-	-	10. Workers not classifiable by occupation

ตารางที่ 6 จำนวนผู้มีงานทำ จำแนกตามสถานภาพทำงาน อาชีพ เพศ และเขตการปกครอง ภาคใต้ (ต่อ)

TABLE 6 EMPLOYED PERSONS BY WORK STATUS, OCCUPATION, SEX AND AREA, SOUTHERN REGION (Contd.)

ไตรมาสที่ 1/2557 : Quarter 1/2014

ในเขตเทศบาล MUNICIPAL AREA

หน่วยเป็นพัน : In Thousands

อาชีพ	สถานภาพการทำงาน Work Status							OCCUPATION
	รวม	นายจ้าง	ลูกจ้างรัฐบาล	ลูกจ้างเอกชน	ทำงานส่วนตัว	ช่วยธุรกิจครอบครัว	การรวมกลุ่ม	
	Total	Employer	Government Employee	Private Employee	Own Account Worker	Unpaid Family Worker	Producers' Cooperatives	
ยอดรวม	1,671.1	86.2	229.1	636.5	489.8	228.7	0.9	TOTAL
ชาย	900.6	60.6	113.3	362.6	281.3	82.8	-	MALE
1. ผู้บัญญัติกฎหมาย ข้าราชการระดับอาวุโส และผู้จัดการ	48.9	21.8	7.5	16.6	2.9	0.1	-	1. Legislators, senior officials and managers
2. ผู้ประกอบวิชาชีพด้านต่างๆ	47.5	1.4	29.5	10.6	5.8	0.2	-	2. Professionals
3. ผู้ประกอบวิชาชีพด้านเทคนิคสาขาต่างๆ และอาชีพที่เกี่ยวข้อง	44.2	1.8	16.4	18.8	7.0	0.3	-	3. Technicians and associate professionals
4. เสมียน	26.6	0.3	7.3	16.0	1.5	1.5	-	4. Clerks
5. พนักงานบริการและพนักงานในร้านค้า และตลาด	204.5	8.7	23.6	50.8	86.0	35.4	-	5. Service workers and shop and market sales workers
6. ผู้ปฏิบัติงานที่ไม่มีฝีมือในด้านการเกษตร และการประมง	190.3	13.3	0.4	38.8	106.9	31.0	-	6. Skilled agricultural and fishery workers
7. ผู้ปฏิบัติงานด้านความสามารถทางฝีมือ และธุรกิจการค้าที่เกี่ยวข้อง	145.4	12.3	8.9	85.0	30.1	9.1	-	7. Craft and related trades workers
8. ผู้ปฏิบัติการโรงงานและเครื่องจักร และผู้ปฏิบัติงานด้านการประกอบ	91.4	0.9	12.9	46.7	29.4	1.6	-	8. Plant and machine operators and assemblers
9. อาชีพขั้นพื้นฐานต่างๆ ในด้านการขาย และการให้บริการ	101.8	0.2	6.7	79.3	11.8	3.8	-	9. Elementary occupations
10. คนงานซึ่งมิได้จำแนกไว้ในหมวดอื่น	-	-	-	-	-	-	-	10. Workers not classifiable by occupation

ตารางที่ 6 จำนวนผู้มีงานทำ จำแนกตามสถานภาพทำงาน อาชีพ เพศ และเขตการปกครอง ภาคใต้ (ต่อ)

TABLE 6 EMPLOYED PERSONS BY WORK STATUS, OCCUPATION, SEX AND AREA, SOUTHERN REGION (Contd.)

ไตรมาสที่ 1/2557 : Quarter 1/2014

ในเขตเทศบาล MUNICIPAL AREA

หน่วยเป็นพัน : In Thousands

อาชีพ	สถานภาพการทำงาน Work Status							OCCUPATION
	รวม	นายจ้าง	ลูกจ้างรัฐบาล	ลูกจ้างเอกชน	ทำงานส่วนตัว	ช่วยธุรกิจครอบครัว	การรวมกลุ่ม	
	Total	Employer	Government Employee	Private Employee	Own Account Worker	Unpaid Family Worker	Producers' Cooperatives	
หญิง	770.5	25.6	115.8	273.9	208.5	145.9	0.9	TOTAL
1. ผู้ปฏิบัติกฎหมาย ข้าราชการระดับอาวุโสและผู้จัดการ	19.0	4.8	5.0	5.9	2.7	0.6	-	1. Legislators, senior officials and managers
2. ผู้ประกอบวิชาชีพด้านต่างๆ	78.4	0.4	56.9	19.7	1.0	0.5	-	2. Professionals
3. ผู้ประกอบวิชาชีพด้านเทคนิคสาขาต่างๆ และอาชีพที่เกี่ยวข้อง	49.4	0.3	17.1	24.8	4.0	3.1	-	3. Technicians and associate professionals
4. เสมียน	62.6	0.1	25.7	31.6	1.5	3.7	0.1	4. Clerks
5. พนักงานบริการและพนักงานในร้านค้าและตลาด	316.3	12.7	5.2	104.1	127.1	67.2	-	5. Service workers and shop and market sales workers
6. ผู้ปฏิบัติงานที่มีฝีมือในด้านการเกษตรและการประมง	113.7	5.4	0.1	16.8	36.0	55.5	-	6. Skilled agricultural and fishery workers
7. ผู้ปฏิบัติงานด้านความสามารถทางฝีมือและธุรกิจการค้าที่เกี่ยวข้อง	39.3	1.4	0.1	6.8	18.9	11.4	0.7	7. Craft and related trades workers
8. ผู้ปฏิบัติการโรงงานและเครื่องจักรและผู้ปฏิบัติงานด้านการประกอบ	4.4	0.2	0.1	2.2	1.5	0.5	-	8. Plant and machine operators and assemblers
9. อาชีพขั้นพื้นฐานต่างๆ ในด้านการขายและการให้บริการ	87.6	0.4	5.8	62.0	15.9	3.5	-	9. Elementary occupations
10. คนงานซึ่งมิได้จำแนกไว้ในหมวดอื่น	-	-	-	-	-	-	-	10. Workers not classifiable by occupation



ตารางที่ 6 จำนวนผู้มีงานทำ จำแนกตามสถานภาพทำงาน อาชีพ เพศ และเขตการปกครอง ภาคใต้ (ต่อ)

TABLE 6 EMPLOYED PERSONS BY WORK STATUS, OCCUPATION, SEX AND AREA, SOUTHERN REGION (Contd.)

ไตรมาสที่ 1/2557 : Quarter 1/2014

นอกเขตเทศบาล NON-MUNICIPAL AREA

หน่วยเป็นพัน : in Thousands

อาชีพ	สถานภาพการทำงาน Work Status							การรวมกลุ่ม Members of Producers' Cooperatives	OCCUPATION
	รวม	นายจ้าง Employer	ลูกจ้างรัฐบาล Government Employee	ลูกจ้างเอกชน Private Employee	ทำงานส่วนตัว Own Account Worker	ช่วยธุรกิจ ครอบครัว Unpaid Family Worker	เกษตรกร Producers'		
ยอดรวม	3,434.0	144.8	249.7	1,068.8	1,269.9	697.5	3.2	TOTAL	
ชาย	1,918.1	102.5	129.5	652.3	807.5	224.9	1.4	MALE	
1. ผู้บัญญัติกฎหมาย ข้าราชการระดับอาวุโส และผู้จัดการ	54.0	25.3	18.0	7.5	2.2	1.1	-	1. Legislators, senior officials and managers	
2. ผู้ประกอบอาชีพด้านต่างๆ	35.3	-	26.2	7.2	1.9	-	-	2. Professionals	
3. ผู้ประกอบอาชีพด้านเทคนิคสาขาต่างๆ และอาชีพที่เกี่ยวข้อง	31.7	0.6	18.5	7.3	5.3	-	-	3. Technicians and associate professionals	
4. เสมียน	23.4	0.3	8.4	14.0	0.4	0.3	-	4. Clerks	
5. พนักงานบริการและพนักงานในร้านค้า และตลาด	199.9	9.9	34.6	45.3	74.6	34.7	0.7	5. Service workers and shop and market sales workers	
6. ผู้ปฏิบัติงานที่มีฝีมือในด้านการเกษตร และการประมง	1,072.0	42.4	6.1	224.8	632.0	166.7	-	6. Skilled agricultural and fishery workers	
7. ผู้ปฏิบัติงานด้านความสามารถทางฝีมือ และธุรกิจการค้าที่เกี่ยวข้อง	206.9	21.7	5.3	133.5	36.7	9.7	-	7. Craft and related trades workers	
8. ผู้ปฏิบัติการโรงงานและเครื่องจักร และผู้ปฏิบัติงานด้านการประกอบ	105.5	1.6	6.9	65.4	30.3	1.3	-	8. Plant and machine operators and assemblers	
9. อาชีพขั้นพื้นฐานต่างๆ ในด้านการขาย และการให้บริการ	189.4	0.8	5.4	147.3	24.0	11.2	0.6	9. Elementary occupations	
10. คนงานซึ่งมิได้จำแนกไว้ในหมวดอื่น	-	-	-	-	-	-	-	10. Workers not classifiable by occupation	

ตารางที่ 6 จำนวนผู้มีงานทำ จำแนกตามสถานภาพทำงาน อาชีพ เพศ และเขตการปกครอง ภาคใต้ (ต่อ)

TABLE 6 EMPLOYED PERSONS BY WORK STATUS, OCCUPATION, SEX AND AREA, SOUTHERN REGION (Contd.)

ไตรมาสที่ 1/2557 : Quarter 1/2014

นอกเขตเทศบาล NON-MUNICIPAL AREA

หน่วยเป็นพัน : in Thousands

อาชีพ	สถานภาพการทำงาน Work Status							TOTAL	OCCUPATION
	รวม	นายจ้าง	ลูกจ้างรัฐบาล	ลูกจ้างเอกชน	ทำงานส่วนตัว	ช่วยธุรกิจครอบครัว	การรวมกลุ่ม		
	Total	Employer	Government Employee	Private Employee	Own Account Worker	Unpaid Family Worker	Producers' Cooperatives		
หญิง	1,515.9	42.3	120.2	416.5	462.4	472.7	1.9	TOTAL	
1. ผู้บัญญัติกฎหมาย ข้าราชการระดับอาวุโสและผู้จัดการ	16.3	7.3	3.5	4.6	0.4	0.5	-	1. Legislators, senior officials and managers	
2. ผู้ประกอบวิชาชีพด้านต่างๆ	77.1	-	62.1	12.5	2.5	-	-	2. Professionals	
3. ผู้ประกอบวิชาชีพด้านเทคนิคสาขาต่างๆ และอาชีพที่เกี่ยวข้อง	34.1	-	10.8	18.6	3.8	0.8	0.2	3. Technicians and associate professionals	
4. เสมียน	58.1	0.7	22.2	30.9	1.2	3.1	-	4. Clerks	
5. พนักงานบริการและพนักงานในร้านค้าและตลาด	305.8	5.2	10.9	64.4	161.9	61.9	1.7	5. Service workers and shop and market sales workers	
6. ผู้ปฏิบัติงานที่มีฝีมือในด้านการเกษตรและการประมง	805.3	26.1	1.7	150.2	242.0	385.4	-	6. Skilled agricultural and fishery workers	
7. ผู้ปฏิบัติงานด้านความสามารถทางฝีมือและธุรกิจการค้าที่เกี่ยวข้อง	66.1	1.6	-	23.8	31.7	9.1	-	7. Craft and related trades workers	
8. ผู้ปฏิบัติการโรงงานและเครื่องจักรและผู้ปฏิบัติงานด้านการประกอบ	12.6	0.8	0.2	7.0	3.7	0.9	-	8. Plant and machine operators and assemblers	
9. อาชีพขั้นพื้นฐานต่างๆ ในด้านการขายและการให้บริการ	140.6	0.7	8.9	104.6	15.4	11.0	-	9. Elementary occupations	
10. คนงานซึ่งไม่ได้จำแนกไว้ในหมวดอื่น	-	-	-	-	-	-	-	10. Workers not classifiable by occupation	



ตารางที่ 7 จำนวนผู้มีงานทำ จำแนกตามสถานภาพทำงาน อุตสาหกรรม และเพศ ภาคใต้  
TABLE 7 EMPLOYED PERSONS BY WORK STATUS, INDUSTRY AND SEX, SOUTHERN REGION

หน่วยนับพัน : In Thousands

อุตสาหกรรม การป่าไม้ และการประมง Industry	สถานภาพการทำงาน Work Status							การรวมกลุ่ม Members of Producers' Cooperatives	INDUSTRY
	รวม Total	นายจ้าง Employer	ลูกจ้างรัฐบาล Government Employee	ลูกจ้างเอกชน Private Employee	ทำงานส่วนตัว Own Account Worker	unpaid Family Worker	เกษตรกร Members of Producers' Cooperatives		
1.เกษตรกรรม การป่าไม้ และการประมง	2818.7	1631	242.8	1,015.0	1,088.7	307.7	1.4	1. Agriculture, forestry and fishing	
2.การทำเหมืองแร่ และเหมืองหิน	1,399.1	600	3.5	323.9	747.6	203.4	0.6	2. Mining and quarrying	
3. การผลิต	13.6	-	-	13.5	0.1	-	-	3. Manufacturing	
4. ไฟฟ้า ก๊าซ ไอน้ำ และระบบปรับอากาศ	176.7	12.6	-	120.4	29.1	14.7	-	4. Electricity, gas, steam and air conditioning supply	
5. การจัดหาสินค้า การจัดการและการบำบัดน้ำเสีย ของเสีย และสิ่งปฏิกูล	7.7	-	6.2	1.5	-	-	-	5. Water supply; sewerage, waste management and remediation activities	
6. การก่อสร้าง	2.9	-	2.8	0.1	-	-	-	6. Construction	
7. การขายส่ง และกรขายปลีก การซ่อมยานยนต์	244.9	47.3	1.7	177.1	14.8	4.1	-	7. Wholesale and retail trade; repair of motor vehicles and motorcycles	
8. การขนส่ง และสถานที่เก็บสินค้า	444.3	31.2	-	193.2	159.3	59.9	0.7	8. Transportation and storage	
9. ที่พักรวมและบริการด้านอาหาร	99.7	1.9	9.0	36.1	52.6	0.1	-	9. Accommodation and food service activities	
10. ข้อมูลข่าวสารและการสื่อสาร	132.2	5.0	1.6	71.1	34.8	19.8	-	10. Information and communication	
11. กิจกรรมทางเงินและการประกันภัย	8.2	0.2	4.3	1.3	1.8	0.5	-	11. Financial and insurance activities	
12. กิจกรรมอสังหาริมทรัพย์	21.0	0.1	9.5	10.5	0.7	0.2	-	12. Real estate activities	
13. กิจกรรมทางวิชาชีพ วิทยาศาสตร์ และเทคนิค	6.3	0.1	-	3.1	3.1	-	-	13. Professional, scientific and technical activities	
14. กิจกรรมการบริหารและการบริการสนับสนุน	15.0	2.2	4.2	2.6	6.0	-	-	14. Administrative and support service activities	
15. การบริหารราชการ การป้องกันประเทศ การป้องกันสังคม	29.3	1.7	0.1	18.2	6.9	2.5	-	15. Public administration and defence; compulsory social security	
16. การศึกษา	138.0	-	138.0	-	-	-	-	16. Education	
17. กิจกรรมด้านสุขภาพและงานสังคมสงเคราะห์	58.4	-	47.3	10.2	1.0	-	-	17. Human health and social work activities	
18. ศิลปะ ความบันเทิง และนันทนาการ	15.2	0.1	12.7	0.3	2.2	-	-	18. Arts, entertainment and recreation	
19. กิจกรรมบริการด้านอื่น ๆ	13.6	0.3	1.7	4.9	5.5	1.2	-	19. Other service activities	
20. กิจกรรมการจ้างงานในครัวเรือนส่วนบุคคล การผลิตสินค้าและบริการที่ซื้อเพื่อใช้ในครัวเรือน	51.8	0.5	0.2	26.6	23.4	1.3	-	20. Activities of households as employers; undifferentiated goods and services-producing activities of households for own use	
21. กิจกรรมขององค์กรระหว่างประเทศ	0.8	-	-	0.8	-	-	-	21. Activities of extraterritorial organizations and bodies	
22. ไม่ทราบ	-	-	-	-	-	-	-	22. Unknown	
<b>รวม</b>	<b>2,286.4</b>	<b>678</b>	<b>236.1</b>	<b>690.3</b>	<b>671.0</b>	<b>618.5</b>	<b>2.7</b>		
1.เกษตรกรรม การป่าไม้ และการประมง	953.2	33.2	2.1	192.5	277.9	447.5	-	1. Agriculture, forestry and fishing	
2.การทำเหมืองแร่ และเหมืองหิน	1.4	-	-	1.4	-	-	-	2. Mining and quarrying	
3. การผลิต	187.6	2.8	-	110.5	53.4	20.3	0.7	3. Manufacturing	
4. ไฟฟ้า ก๊าซ ไอน้ำ และระบบปรับอากาศ	3.1	-	2.9	0.2	-	-	-	4. Electricity, gas, steam and air conditioning supply	
5. การจัดหาสินค้า การจัดการและการบำบัดน้ำเสีย ของเสีย และสิ่งปฏิกูล	2.4	-	2.1	0.3	-	-	-	5. Water supply; sewerage, waste management and remediation activities	
6. การก่อสร้าง	27.3	0.6	2.6	21.7	-	2.5	-	6. Construction	
7. การขายส่ง และกรขายปลีก การซ่อมยานยนต์	426.0	12.6	0.5	134.6	176.2	100.4	1.7	7. Wholesale and retail trade; repair of motor vehicles and motorcycles	
8. การขนส่ง และสถานที่เก็บสินค้า	13.5	0.1	2.9	7.4	1.2	1.9	-	8. Transportation and storage	
9. ที่พักรวมและบริการด้านอาหาร	268.1	11.2	0.9	109.1	107.3	39.5	-	9. Accommodation and food service activities	
10. ข้อมูลข่าวสารและการสื่อสาร	2.7	-	0.4	1.4	0.8	0.2	-	10. Information and communication	
11. กิจกรรมทางเงินและการประกันภัย	25.5	0.0	5.6	17.9	1.4	0.0	0.4	11. Financial and insurance activities	
12. กิจกรรมอสังหาริมทรัพย์	8.3	1.4	-	5.2	1.3	0.3	-	12. Real estate activities	
13. กิจกรรมทางวิชาชีพ วิทยาศาสตร์ และเทคนิค	7.7	0.1	1.9	4.2	0.8	0.8	-	13. Professional, scientific and technical activities	
14. กิจกรรมการบริหารและการบริการสนับสนุน	19.9	0.8	0.1	13.5	3.2	2.3	-	14. Administrative and support service activities	
15. การบริหารราชการ การป้องกันประเทศ การป้องกันสังคม	69.9	-	69.9	-	-	-	-	15. Public administration and defence; compulsory social security	
16. การศึกษา	118.2	1.1	90.0	25.1	2.0	-	-	16. Education	
17. กิจกรรมด้านสุขภาพและงานสังคมสงเคราะห์	68.5	1.0	51.7	9.5	5.8	0.5	-	17. Human health and social work activities	
18. ศิลปะ ความบันเทิง และนันทนาการ	13.8	0.3	2.5	8.4	1.4	1.3	-	18. Arts, entertainment and recreation	
19. กิจกรรมบริการด้านอื่น ๆ	59.2	2.6	0.1	17.2	38.2	1.1	-	19. Other service activities	
20. กิจกรรมการจ้างงานในครัวเรือนส่วนบุคคล การผลิตสินค้าและบริการที่ซื้อเพื่อใช้ในครัวเรือน	10.3	-	-	10.3	-	-	-	20. Activities of households as employers; undifferentiated goods and services-producing activities of households for own use	
21. กิจกรรมขององค์กรระหว่างประเทศ	-	-	-	-	-	-	-	21. Activities of extraterritorial organizations and bodies	
22. ไม่ทราบ	-	-	-	-	-	-	-	22. Unknown	

ตารางที่ 7 จำนวนผู้มีงานทำ จำแนกตามสถานภาพทำงาน อุตสาหกรรม เพศ และเขตการปกครอง ภาคใต้ (ต่อ)  
TABLE 7 EMPLOYED PERSONS BY WORK STATUS, INDUSTRY, SEX AND AREA, SOUTHERN REGION (Contd.)

อุตสาหกรรม	ในเขตเทศบาล MUNICIPAL AREA										INDUSTRY
	รวม	สถานภาพการทำงาน Work Status								การรวมกลุ่ม Members of Producers' Cooperatives	
		นายจ้าง Employer	ลูกจ้างรัฐบาล Government Employee	ลูกจ้างเอกชน Private Employee	ทำงานส่วนตัว Own Account Worker	ช่วยธุรกิจ ครอบครัว Unpaid Family Worker	นายจ้าง Employer	ลูกจ้างรัฐบาล Government Employee	ลูกจ้างเอกชน Private Employee		
ยอดรวม	1,671.1	86.2	229.1	636.5	489.8	228.7	0.9	TOTAL			
ชาย	900.6	60.6	113.3	362.6	281.3	82.8	-	MALE			
1.เกษตรกรรม การป่าไม้ และการประมง	202.2	15.3	-	43.8	109.7	33.5	-	1. Agriculture, forestry and fishing			
2.การทำเหมืองแร่ และเหมืองหิน	7.5	-	-	7.5	-	-	-	2. Mining and quarrying			
3. การผลิต	78.9	6.5	-	51.7	14.4	6.4	-	3. Manufacturing			
4. ไฟฟ้า ก๊าซ ไอน้ำและระบบปรับอากาศ	4.0	-	3.1	0.9	-	-	-	4. Electricity, gas, steam and air conditioning supply			
5. การจัดหา การจัดการและการบำบัดน้ำเสีย ของเสีย และสิ่งปฏิกูล	1.7	-	1.6	0.1	-	-	-	5. Water supply; sewerage, waste management and remediation activities			
6. การก่อสร้าง	82.5	18.4	1.7	53.9	7.1	1.5	-	6. Construction			
7. การขายส่ง และการขายปลีก การซ่อมยานยนต์	216.9	12.3	-	100.9	77.3	26.3	-	7. Wholesale and retail trade; repair of motor vehicles and motorcycles			
8. การขนส่ง และสถานที่เก็บสินค้า	46.5	0.8	5.2	14.4	26.0	0.1	-	8. Transportation and storage			
9. ที่พักแรมและบริการด้านอาหาร	80.1	3.5	0.7	45.5	19.0	11.4	-	9. Accommodation and food service activities			
10. ข้อมูลข่าวสารและการสื่อสาร	5.8	0.2	3.1	1.3	0.7	0.5	-	10. Information and communication			
11.กิจกรรมทางการเงินและการประกันภัย	12.2	0.1	5.3	6.1	0.6	0.2	-	11. Financial and insurance activities			
12. กิจกรรมอสังหาริมทรัพย์	5.3	0.1	-	2.6	2.5	-	-	12. Real estate activities			
13. กิจกรรมทางวิชาชีพ วิทยาศาสตร์ และเทคนิค	10.2	2.2	1.4	2.1	4.5	-	-	13. Professional, scientific and technical activities			
14. กิจกรรมการบริหารและการบริการสนับสนุน	18.7	1.0	0.1	12.0	4.4	1.3	-	14. Administrative and support service activities			
15. การบริหารราชการ การป้องกันประเทศ การประกันสังคม	62.9	-	62.9	-	-	-	-	15. Public administration and defence; compulsory social security			
16. การศึกษา	27.6	-	23.5	3.6	0.6	-	-	16. Education			
17. กิจกรรมด้านสุขภาพและงานสังคมสงเคราะห์	5.1	0.1	4.5	0.3	0.2	-	-	17. Human health and social work activities			
18. ศิลปะ ความบันเทิง และนันทนาการ	6.4	0.1	0.2	2.2	3.3	0.6	-	18. Arts, entertainment and recreation			
19. กิจกรรมบริการด้านอื่น ๆ	25.9	0.2	0.1	13.6	11.0	1.1	-	19. Other service activities			
20. กิจกรรมการจ้างงานในครัวเรือนส่วนบุคคล การผลิตสินค้าและบริการที่ขึ้นเองเพื่อใช้ในครัวเรือน	0.2	-	-	0.2	-	-	-	20. Activities of households as employers; undifferentiated goods and services-producing activities of households for own use			
21. กิจกรรมขององค์การระหว่างประเทศ	-	-	-	-	-	-	-	21. Activities of extraterritorial organizations and bodies			
22. ไม่ทราบ	-	-	-	-	-	-	-	22. Unknown			

ไตรมาสที่ 1/2557 : Quarter 1/2014

หน่วยเป็นพัน : In Thousands



ตารางที่ 7 จำนวนผู้จ้างงานทำ จำแนกตามสถานภาพทำงาน อุตสาหกรรม เพศ และเขตการปกครอง ภาคใต้ (ต่อ)

TABLE 7 EMPLOYED PERSONS BY WORK STATUS, INDUSTRY, SEX AND AREA, SOUTHERN REGION (Contd.)

ไตรมาสที่ 1/2557 : Quarter 1/2014 หน่วยเป็นพัน : In Thousands

อุตสาหกรรม	สถานภาพการทำงาน Work Status										INDUSTRY
	รวม	นายจ้าง	ลูกจ้างรัฐบาล	ลูกจ้างเอกชน	Private	Own Account	ช่วยธุรกิจครอบครัว	การรวมกลุ่ม	TOTAL	MALE	
	Total	Employer	Government Employee	Employee	Employee	Worker	Unpaid Family Worker	Members of Producers' Cooperatives			
ยอดรวม	3,434.0	144.8	249.7	1,068.8	1,269.9	697.5	3.2				
ชาย	1,918.1	102.5	129.5	652.3	807.5	224.9	1.4				
1.เกษตรกรรม การป่าไม้ และการประมง	1,136.9	44.7	3.5	280.1	637.9	170.0	0.6			1. Agriculture, forestry and fishing	
2.การทำเหมืองแร่ และเหมืองหิน	6.1	-	-	6.0	0.1	-	-			2. Mining and quarrying	
3. การผลิต	97.8	6.2	-	68.6	14.7	8.3	-			3. Manufacturing	
4. ไฟฟ้า ก๊าซ ไอน้ำและระบบปรับอากาศ	3.7	-	3.1	0.6	-	-	-			4. Electricity, gas, steam and air conditioning supply	
5. การจัดหา น้ำ การจัดการและการบำบัดน้ำเสีย ของเสีย และสิ่งปฏิกูล	1.2	-	1.2	-	-	-	-			5. Water supply; sewerage, waste management and remediation activities	
6. การก่อสร้าง	162.4	28.9	-	123.2	7.7	2.6	-			6. Construction	
7. การขายส่ง และการขายปลีก การซ่อมยานยนต์	227.4	18.8	-	92.3	82.0	33.6	0.7			7. Wholesale and retail trade; repair of motor vehicles and motorcycles	
8. การขนส่ง และสถานที่เก็บสินค้า	53.2	1.1	3.8	21.7	26.6	-	-			8. Transportation and storage	
9. ที่พักแรมและบริการด้านอาหาร	52.1	1.5	0.9	25.5	15.8	8.4	-			9. Accommodation and food service activities	
10. ข้อมูลข่าวสารและการสื่อสาร	2.4	-	1.3	-	1.1	-	-			10. Information and communication	
11.กิจกรรมทางการเงินและการประกันภัย	8.9	-	4.3	4.5	0.1	-	-			11. Financial and insurance activities	
12. กิจกรรมอสังหาริมทรัพย์	1.0	-	-	0.4	0.6	-	-			12. Real estate activities	
13. กิจกรรมทางวิชาชีพ วิทยาศาสตร์ และเทคนิค	4.8	-	2.8	0.5	1.5	-	-			13. Professional, scientific and technical activities	
14. กิจกรรมการบริหารและการสนับสนุน	10.6	0.7	-	6.2	2.5	1.2	-			14. Administrative and support service activities	
15. การบริหารราชการ การป้องกันประเทศ การประกันสังคม	75.1	-	75.1	-	-	-	-			15. Public administration and defence; compulsory social security	
16. การศึกษา	30.8	-	23.8	6.6	0.4	-	-			16. Education	
17. กิจกรรมด้านสุขภาพและงานสังคมสงเคราะห์	10.1	-	8.1	-	2.0	-	-			17. Human health and social work activities	
18. ศิลปะ ความบันเทิง และนันทนาการ	7.2	0.3	1.5	2.7	2.2	0.6	-			18. Arts, entertainment and recreation	
19. กิจกรรมบริการด้านอื่น ๆ	26.0	0.3	0.1	13.0	12.4	0.2	-			19. Other service activities	
20. กิจกรรมการจ้างงานในครัวเรือนส่วนบุคคล การผลิตสินค้าและบริการที่สร้างขึ้นเองเพื่อใช้ในครัวเรือน	0.6	-	-	0.6	-	-	-			20. Activities of households as employers; undifferentiated goods and services-producing activities of households for own use	
21. กิจกรรมขององค์การระหว่างประเทศ	-	-	-	-	-	-	-			21. Activities of extraterritorial organizations and bodies	
22. ไม่ทราบ	-	-	-	-	-	-	-			22. Unknown	

ตารางที่ 7 จำนวนผู้มีงานทำ จำแนกตามสถานภาพทำงาน อุตสาหกรรม เพศ และเขตการปกครอง ภาคใต้ (ต่อ)

TABLE 7 EMPLOYED PERSONS BY WORK STATUS, INDUSTRY, SEX AND AREA, SOUTHERN REGION (Contd.)

อุตสาหกรรม	สถานภาพการทำงาน Work Status										INDUSTRY
	รวม	นายจ้าง Employer	ลูกจ้างรัฐบาล Government Employee		ลูกจ้างเอกชน Private Employee		ทำงานส่วนตัว Own Account Worker		ช่วยธุรกิจ ครอบครัว Unpaid Family Worker	การรวมกลุ่ม Members of Producers' Cooperatives	
			42.3	120.2	416.5	462.4	472.7				
	1,515.9									1.9	FEMALE
หญิง											
1.เกษตรกรรม การป่าไม้ และการประมง	835.7	27.7	2.1	171.9	242.2	391.7	-	-	-	-	1. Agriculture, forestry and fishing
2.การทำเหมืองแร่ และเหมืองหิน	1.2	-	-	1.2	-	-	-	-	-	-	2. Mining and quarrying
3. การผลิต	126.0	1.7	-	79.6	34.4	10.3	-	-	-	-	3. Manufacturing
4. ไฟฟ้า ก๊าซ ไอน้ำและระบบปรับอากาศ	1.5	-	1.5	-	-	-	-	-	-	-	4. Electricity, gas, steam and air conditioning supply
5. การจัดหา น้ำ การจัดการและการบำบัดน้ำเสีย ของเสีย และสิ่งมีพิษ	1.0	-	1.0	-	-	-	-	-	-	-	5. Water supply; sewerage, waste management and remediation activities
6. การก่อสร้าง	13.5	0.5	-	12.8	-	0.3	-	-	-	-	6. Construction
7. การขนส่ง และการขายปลีก การซ่อมยานยนต์	216.1	4.8	0.5	57.0	102.7	49.4	1.7	-	-	-	7. Wholesale and retail trade; repair of motor vehicles and motorcycles
8. การขนส่ง และสถานที่เก็บสินค้า	11.3	-	2.2	6.4	1.0	1.7	-	-	-	-	8. Transportation and storage
9. ที่พักแรมและบริการด้านอาหาร	125.5	5.4	0.8	40.6	61.1	17.7	-	-	-	-	9. Accommodation and food service activities
10. ข้อมูลข่าวสารและการสื่อสาร	0.2	-	-	-	0.2	-	-	-	-	-	10. Information and communication
11.กิจกรรมทางการเงินและการประกันภัย	10.7	-	2.1	8.2	0.2	-	0.2	-	-	0.2	11. Financial and insurance activities
12. กิจกรรมอสังหาริมทรัพย์	1.3	0.4	-	0.9	-	-	-	-	-	-	12. Real estate activities
13. กิจกรรมทางวิชาชีพ วิทยาศาสตร์ และเทคนิค	2.0	-	0.8	0.7	0.5	-	-	-	-	-	13. Professional, scientific and technical activities
14. กิจกรรมการบริหารและการสนับสนุน	5.8	0.5	-	3.9	1.2	0.3	-	-	-	-	14. Administrative and support service activities
15. การบริหารราชการ การป้องกันประเทศ การประกันสังคม	34.1	-	34.1	-	-	-	-	-	-	-	15. Public administration and defence; compulsory social security
16. การศึกษา	63.3	-	49.6	12.6	1.2	-	-	-	-	-	16. Education
17. กิจกรรมด้านสุขภาพและงานสังคมสงเคราะห์	29.6	-	23.7	2.6	2.9	0.4	-	-	-	-	17. Human health and social work activities
18. ศิลปะ ความบันเทิง และนันทนาการ	9.8	0.2	2.0	6.3	0.8	0.6	-	-	-	-	18. Arts, entertainment and recreation
19. กิจกรรมบริการด้านอื่น ๆ	23.8	1.1	-	8.1	14.3	0.3	-	-	-	-	19. Other service activities
20. กิจกรรมการจ้างงานในครัวเรือนส่วนบุคคล การผลิตสินค้าและบริการที่ขึ้นเองเพื่อใช้ในครัวเรือน	3.8	-	-	3.8	-	-	-	-	-	-	20. Activities of households as employers; undifferentiated goods and services-producing activities of households for own use
21. กิจกรรมขององค์การระหว่างประเทศ	-	-	-	-	-	-	-	-	-	-	21. Activities of extraterritorial organizations and bodies
22. ไม่ทราบ	-	-	-	-	-	-	-	-	-	-	22. Unknown



ตารางที่ 8 จำนวนผู้มีงานทำ จำแนกตามอาชีพ และอุตสาหกรรม ภาคใต้

TABLE 8 EMPLOYED PERSONS BY OCCUPATION AND INDUSTRY , SOUTHERN REGION

ไตรมาสที่ 1/2557 : Quarter 1/2014

หน่วยเป็นพัน : in Thousands

อาชีพ	อุตสาหกรรม Industry												TOTAL	OCCUPATION
	รวม	เกษตรกรรม	การทำเหมืองแร่	การผลิต	ไฟฟ้า ก๊าซ	จัดหาน้ำ บำบัดน้ำเสียและประปา	การก่อสร้าง	การขนส่ง	ที่พักแรมและ	ข้อมูลข่าวสาร	การเงินและ	การประกอบ		
	และการประมง	เหมืองหิน	และเหมืองหิน	น้ำดื่ม	น้ำเสียและประปา	Construction	การขนส่ง	การขนส่ง	บริการด้านอาหาร	และการสื่อสาร	Financial	การประกอบ		
	Agriculture	Mining	Manufacturing	Electricity	Water supply	Construction	การขนส่ง	การขนส่ง	Accommodation	Information	intermediation			
	Total						whole sale/retail	and storage	and food service	communication				
ยอดรวม	5,105.1	2,292.3	15.0	364.3	10.8	5.3	870.2	113.2	400.3	11.0	46.4			
1. ผู้ปฏิบัติงานรวม	138.1	8.0	0.6	9.7	0.6	-	23.5	1.3	17.8	0.2	8.7			1. Legislators, senior officials
และผู้จัดการ														and managers
2. ผู้ประกอบวิชาชีพด้านต่างๆ	238.3	0.4	-	5.0	0.8	0.2	9.0	1.1	4.5	2.4	1.4			2. Professionals
3. ผู้ประกอบวิชาชีพด้านเทคนิคสาขาต่างๆ	159.4	2.3	0.3	11.2	2.7	1.6	22.0	2.1	9.7	3.4	17.8			3. Technicians and associate
และอาชีพที่เกี่ยวข้อง														professionals
4. เสมียน	170.7	1.4	2.6	15.6	1.4	1.8	25.9	12.4	15.6	0.9	14.2			4. Clerks
5. พนักงานบริการและพนักงานในร้านค้า	1,026.4	0.5	0.8	14.9	-	0.5	543.0	6.6	304.4	1.6	1.1			5. Service workers and shop
และตลาด														and market sales workers
6. ผู้ปฏิบัติงานที่มีฝีมือในด้านการเกษตร	2,181.3	2,160.5	-	3.1	-	0.5	7.6	0.3	3.5	-	-			6. Skilled agricultural
และการประมง														and fishery
7. ผู้ปฏิบัติงานด้านความสามรถทางฝีมือ	457.7	1.3	3.2	196.5	4.2	0.4	78.8	2.8	4.9	2.0	0.2			7. Craft and related trades
และธุรกิจการค้าที่เกี่ยวข้อง														workers
8. ผู้ปฏิบัติการโรงงานและเครื่องจักร	213.9	10.0	5.5	35.0	0.3	0.8	37.8	78.1	6.4	0.3	2.4			8. Plant and machine operators
และผู้ปฏิบัติงานด้านการประกอบ														and assemblers
9. อาชีพขั้นพื้นฐานต่างๆ ในด้านกรขาย	519.3	107.9	1.9	73.4	0.7	-	122.7	8.5	33.6	0.1	0.7			9. Elementary occupations
และการให้บริการ														
10. คนงานซึ่งมิได้จำแนกไว้ในหมวดอื่น	-	-	-	-	-	-	-	-	-	-	-			10. Workers not classifiable by occupation

ตารางที่ 8 จำนวนผู้จ้างงานทำ จำแนกตามอาชีพ และอุตสาหกรรม ภาคใต้ (ต่อ)

TABLE 8 EMPLOYED PERSONS BY OCCUPATION AND INDUSTRY , SOUTHERN REGION (Contd.)

ไตรมาสที่ 1/2557 : Quarter 1/2014

หน่วยเป็นพัน : in Thousands

อาชีพ	อุตสาหกรรม (ต่อ) Industry (Contd.)										รวม	OCCUPATION	
	กิจกรรมทางวิชาชีพ Professional/scientific technical activities	การบริหารสนับสนุน และป้องกันประเทศ Administrative support service activities	การบริหารราชการ ป้องกันประเทศ Public admin- istration defence	การศึกษา Education	งานสังคมสงเคราะห์ Health and social work	ศิลปะ ความบันเทิง และนันทนาการ Art entertainment	บริการด้านอื่นๆ Other service	งานในครัวเรือน Activities of household	กิจกรรมของ องค์กร Extra-Unknown territorial	ไม่ทราบ			
<b>ยอดรวม</b>	14.6	22.8	49.2	207.9	176.6	83.7	27.4	111.0	11.0	-	-	-	TOTAL
1. ผู้ปฏิบัติงานขาย ข้าราชการระดับอาวุโส และผู้จัดการ	2.7	0.6	1.6	22.8	7.7	0.7	0.2	1.7	-	-	-	-	1. Legislators, senior officials and managers
2. ผู้ประกอบวิชาชีพด้านต่างๆ	-	7.8	0.3	36.5	134.8	30.1	2.0	0.7	-	-	-	-	2. Professionals
3. ผู้ประกอบวิชาชีพด้านเทคนิคสาขาต่างๆ และอาชีพที่เกี่ยวข้อง	2.3	9.1	2.5	35.0	1.5	20.9	5.7	2.6	-	-	-	-	3. Technicians and associate professionals
4. เสมียน	1.5	1.3	11.8	33.9	11.1	7.0	7.2	0.5	-	-	-	-	4. Clerks
5. พนักงานบริการและพนักงานในร้านค้า และตลาด	2.6	0.5	17.7	43.3	14.8	20.1	5.7	42.9	4.7	-	-	-	5. Service workers and shop and market sales workers
6. ผู้ปฏิบัติงานที่มีฝีมือในด้านการเกษตร และการประมง	-	0.8	0.8	3.2	-	-	0.9	-	-	-	-	-	6. Skilled agricultural and fishery workers
7. ผู้ปฏิบัติงานด้านความสามารถทางฝีมือ และธุรกิจการค้าที่เกี่ยวข้อง	0.3	2.2	0.9	3.6	0.2	0.5	0.6	8.8	-	-	-	-	7. Craft and related trades workers
8. ผู้ปฏิบัติงานโรงงานและเครื่องจักร และผู้ปฏิบัติงานด้านการประกอบ	0.2	0.3	5.4	11.6	3.2	0.8	1.6	3.7	0.7	-	-	-	8. Plant and machine operators and assemblers
9. อาชีพขั้นพื้นฐานต่างๆ ในด้านการขาย และการให้บริการ	5.1	0.2	8.2	18.0	3.4	3.5	3.4	50.1	5.6	-	-	-	9. Elementary occupations
10. คนงานซึ่งมีได้จำแนกไว้ในหมวดอื่น	-	-	-	-	-	-	-	-	-	-	-	-	10. Workers not classifiable by occupation





ตารางที่ 8 จำนวนผู้มีงานทำ จำแนกตามอาชีพ อุตสาหกรรม เพศ และเขตการปกครอง ภาคใต้

TABLE 8 EMPLOYED PERSONS BY OCCUPATION INDUSTRY SEX AND AREA, SOUTHERN REGION

ไตรมาสที่ 1/2557 : Quarter 1/2014

ในเขตเทศบาล MUNICIPAL AREA

หน่วยเป็นพัน : In Thousands

อาชีพ	รวม	อุตสาหกรรม Industry										ข้อมูลข่าวสาร และการสื่อสาร	การเงินและการประกันภัย	OCCUPATION		
		เกษตรกรรม และการประมง	การทำเหมืองแร่	การผลิตไฟฟ้า ก๊าซ ไอน้ำระบบปรับอากาศ	จัดหาน้ำ บำบัดน้ำเสีย และประปา	การก่อสร้าง	การขายส่ง การขายปลีก การซ่อมยานยนต์	การขนส่ง และสถานที่เก็บสินค้า	ที่พักแรมและ บริการด้านอาหาร	Information communication	Financial intermediation					
	Total	Agriculture	Mining	Manufacturing	Electricity	Water supply	Construction	wholesale	retail	Transportation	Accommodation	and food service	intermediation	TOTAL	MALE	
1. ผู้บัญชาการทหารบก	48.9	2.7	0.6	5.4	0.4	-	12.3	8.4	0.8	9.1	-	-	2.6		1. Legislators, senior officials	
และผู้จัดการ															and managers	
2. ผู้ประกอบวิชาชีพด้านต่างๆ	47.5	-	-	2.0	0.4	0.0	0.8	3.0	0.1	1.7	1.8	0.6			2. Professionals	
3. ผู้ประกอบวิชาชีพด้านเทคนิคสาขาต่างๆ	44.2	0.9	0.3	3.4	0.7	0.3	2.8	4.8	1.0	1.9	1.8	4.0			3. Technicians and associate professionals	
และอาชีพที่เกี่ยวข้อง																
4. เสมียน	26.6	0.1	2.3	0.5	-	-	0.6	5.7	1.4	3.5	0.1	2.9			4. Clerks	
5. พนักงานบริการและพนักงานในร้านค้า	204.5	0.4	-	1.3	-	0.1	0.8	112.4	1.5	49.1	0.7	0.5			5. Service workers and shop and market sales workers	
และตลาด																
6. ผู้ปฏิบัติงานที่มีฝีมือในด้านเกษตร	190.3	183.3	-	0.3	-	-	-	5.0	-	1.3	-	-			6. Skilled agricultural and fishery workers	
และการประมง																
7. ผู้ปฏิบัติงานด้านความสามารถทางฝีมือ	145.4	0.3	3.0	49.5	2.1	0.4	41.3	34.3	2.2	1.8	1.3	-			7. Craft and related trades workers	
และธุรกิจการค้าที่เกี่ยวข้อง																
8. ผู้ปฏิบัติการโรงงานและเครื่องจักร	91.4	3.2	0.8	7.8	0.3	0.8	3.8	16.8	36.9	3.2	0.3	1.5			8. Plant and machine operators and assemblers	
และผู้ปฏิบัติงานด้านการประกอบ																
9. อาชีพขั้นพื้นฐานต่างๆ ในด้านการขาย	101.8	11.3	0.4	8.8	0.1	-	20.1	26.5	2.7	8.4	-	-			9. Elementary occupations	
และการให้บริการ																
10. คนงานซึ่งได้จำแนกไว้ในหมวดอื่น	-	-	-	-	-	-	-	-	-	-	-	-			10. Workers not classifiable by occupation	

ตารางที่ 8 จำนวนผู้จ้างงานทำ จำแนกตามอาชีพ อุตสาหกรรม เพศ และเขตการปกครอง ภาคใต้

TABLE 8 EMPLOYED PERSONS BY OCCUPATION INDUSTRY SEX AND AREA , SOUTHERN REGION

ไตรมาสที่ 1/2557 : Quarter 1/2014

ในเขตเทศบาล MUNICIPAL AREA

หน่วยเป็นคน : person

อาชีพ	อุตสาหกรรม Industry														OCCUPATION
	รวม	เกษตรกรรม การป่าไม้ และการประมง	เหมืองแร่ และเหมืองหิน	การผลิต ไอพ่นระบบปรับอากาศ	ไฟฟ้า ก๊าซ ไอน้ำระบบปรับอากาศ	จันทนาการ กีฬา	จัดหน้า บ้านน้ำเสีย และประปา	Water supply sewerage, waste	อุตสาหกรรม การก่อสร้าง	การขนส่ง สถานที่เก็บสินค้า	การขนส่ง และ สถานที่เก็บสินค้า	บริการด้านอาหาร Accommodation and food service	ที่พักแรมและ บริการด้านอาหาร	ข้อมูลข่าวสาร และการสื่อสาร	
	Total	Agriculture	Mining	Manufacturing	Electricity	Gas	Water supply	Construction	Transportation	Storage	Accommodation	Information	Financial	Intermediation	
หญิง	770.5	117.5	0.2	61.7	1.6	1.4	13.8	209.9	2.2	142.6	2.6	14.7			FEMALE
1. ผู้บัญญัติกฎหมาย ข้าราชการระดับอาวุโส และผู้จัดการ	19.0	0.0	-	1.0	-	-	0.1	4.9	0.0	2.9	0.2	3.5			1. Legislators, senior officials and managers
2. ผู้ประกอบวิชาชีพด้านต่างๆ	78.4	-	-	1.5	-	0.2	0.3	3.7	0.1	2.1	0.6	0.4			2. Professionals
3. ผู้ประกอบวิชาชีพด้านเทคนิคสาขาต่างๆ และอาชีพที่เกี่ยวข้อง	49.4	0.1	-	2.6	0.5	0.2	1.2	7.6	0.2	5.2	0.5	6.9			3. Technicians and associate professionals
4. เสมียน	62.6	0.1	0.2	3.1	1.0	1.0	2.1	8.7	1.4	8.6	0.8	3.7			4. Clerks
5. พนักงานบริการและพนักงานในร้านค้า และตลาด	316.3	0.0	-	3.8	-	-	0.1	158.7	-	114.1	0.3	-			5. Service workers and shop and market sales workers
6. ผู้ปฏิบัติงานที่มีฝีมือในด้านการเกษตร และการประมง	113.7	112.7	-	0.3	-	-	-	0.5	-	-	-	-			6. Skilled agricultural and fishery workers
7. ผู้ปฏิบัติงานด้านความสามารถทางฝีมือ และธุรกิจการค้าที่เกี่ยวข้อง	39.3	0.0	-	30.9	-	-	2.6	3.0	-	1.1	-	-			7. Craft and related trades workers
8. ผู้ปฏิบัติการโรงงานและเครื่องจักร และผู้ปฏิบัติงานด้านการประกอบ	4.4	-	-	2.8	-	-	-	-	0.4	0.3	-	-			8. Plant and machine operators and assemblers
9. อาชีพขั้นพื้นฐานต่างๆ ในด้านกษัตริย์ และการให้บริการ	87.6	4.4	-	15.7	0.1	-	7.5	22.9	0.1	8.4	0.1	0.1			9. Elementary occupations
10. คนงานซึ่งไม่ได้จำแนกไว้ในหมวดอื่น	-	-	-	-	-	-	-	-	-	-	-	-			10. Workers not classifiable by occupation

ตารางที่ 8 จำนวนผู้จ้างงานทำ จำแนกตามอาชีพ อุตสาหกรรม เพศ และเขตการปกครอง ภาคใต้ (ต่อ)

TABLE 8 EMPLOYED PERSONS BY OCCUPATION INDUSTRY SEX AND AREA , SOUTHERN REGION (Contd.)

หน่วยเป็นพัน : in Thousands

อาชีพ	ในเขตเทศบาล MUNICIPAL AREA										TOTAL	OCCUPATION
	กิจกรรม อสังหาริมทรัพย์ Real estate activities	กิจกรรมทางวิชาชีพ วิชาชีพและเทคโนโลยี Professional, scientific technical activities	การบริหารสนับสนุน และป้องกันประเทศ Administrative and support service activities	การบริหารราชการ ป้องกันประเทศ Public admin- istration, defence	การศึกษา Education	งานสังคมสงเคราะห์ Health and social work	ศิลปะ ความบันเทิง และนันทนาการ Art, entertainment	บริการด้านอื่นๆ Other service	งานในครัวเรือน Activities of household	กิจกรรมของ องค์กร Extra- territorial		
ยอดรวม	12.2	16.0	32.8	98.7	82.6	44.0	10.4	61.3	6.7	-	-	TOTAL
ชาย	5.3	10.2	18.7	62.9	27.6	5.1	6.4	25.9	0.2	-	-	MALE
1. ผู้ปฏิบัติงานนายช่างราชการระดับอาวุโส และผู้จัดการ	0.9	0.4	-	3.2	1.7	0.0	0.1	0.3	-	-	-	1. Legislators, senior officials and managers
2. ผู้ประกอบวิชาชีพด้านต่างๆ	-	4.1	0.2	9.4	21.1	1.2	0.5	0.4	-	-	-	2. Professionals
3. ผู้ประกอบวิชาชีพด้านเทคนิคสาขาต่างๆ และอาชีพที่เกี่ยวข้อง	0.6	3.7	1.1	11.1	0.4	2.0	3.4	0.2	-	-	-	3. Technicians and associate professionals
4. เสมียน	-	0.1	4.6	3.9	0.4	0.1	0.4	0.1	-	-	-	4. Clerks
5. พนักงานบริการและพนักงานในร้านค้า และตลาด	1.4	0.2	6.7	18.2	3.4	1.0	1.4	5.3	0.1	-	-	5. Service workers and shop and market sales workers
6. ผู้ปฏิบัติงานที่มีฝีมือในด้านการเกษตร และการประมง	-	0.0	0.1	0.4	-	-	-	-	-	-	-	6. Skilled agricultural and fishery workers
7. ผู้ปฏิบัติงานด้านความสามารถที่มีมือ และธุรกิจการค้าที่เกี่ยวข้อง	-	1.8	0.9	1.9	-	0.2	-	4.5	-	-	-	7. Craft and related trades workers
8. ผู้ปฏิบัติงานโรงงานและเครื่องจักร และผู้ปฏิบัติงานด้านการประกอบ	-	0.1	3.9	8.4	0.6	0.6	0.2	2.3	0.2	-	-	8. Plant and machine operators and assemblers
9. อาชีพพื้นฐานต่างๆ ในด้านการขาย และการให้บริการ	2.4	-	1.3	6.4	0.1	0.1	0.4	12.8	-	-	-	9. Elementary occupations
10. คนงานซึ่งมิได้จำแนกไว้ในหมวดอื่น	-	-	-	-	-	-	-	-	-	-	-	10. Workers not classifiable by occupation

ตารางที่ 8 จำนวนผู้มีงานทำ จำแนกตามอาชีพ อุตสาหกรรม เพศ และเขตการปกครอง ภาคใต้ (ต่อ)  
TABLE 8 EMPLOYED PERSONS BY OCCUPATION INDUSTRY SEX AND AREA , SOUTHERN REGION (Contd.)

อาชีพ Occupation	ในเขตเทศบาล MUNICIPAL AREA											
	อุตสาหกรรม (ต่อ) Industry (Contd.)											
	กิจกรรมทางวิชาชีพ Professional, scientific and technical activities	การบริหารสนับสนุน และป้องกันประเทศ Administrative support service activities	การบริหารราชการ ป้องกันประเทศ Public administration defence	การศึกษา Health and social work	ศิลปะ ความบันเทิง และนันทนาการ entertainment	บริการด้านอื่นๆ Other service	งานในครัวเรือน Activities of household	กิจกรรมของ องค์กร Extra-Unknown territorial	ไม่ทราบ	ไม่ทราบ	ไม่ทราบ	OCCUPATION
หญิง	6.9	14.1	35.8	55.0	38.9	4.0	35.4	6.5	-	-	-	FEMALE
1. ผู้บัญญัติกฎหมาย ข้าราชการระดับอาวุโส และผู้จัดการ	0.4	0.5	2.5	1.5	0.3	0.1	1.0	-	-	-	-	1. Legislators, senior officials and managers
2. ผู้ประกอบวิชาชีพด้านต่างๆ	-	0.1	10.1	43.0	14.1	0.3	-	-	-	-	-	2. Professionals
3. ผู้ประกอบวิชาชีพด้านเทคนิคสาขาต่างๆ และอาชีพที่เกี่ยวข้อง	1.5	0.5	7.3	0.7	9.8	0.3	1.0	-	-	-	-	3. Technicians and associate professionals
4. เสิร์ย	1.5	5.1	12.8	6.3	4.0	1.5	0.2	-	-	-	-	4. Clerks
5. พนักงานบริการและพนักงานในร้านค้า และตลาด	1.2	5.9	0.8	0.7	9.0	0.5	18.9	2.4	-	-	-	5. Service workers and shop and market sales workers
6. ผู้ปฏิบัติงานที่มีฝีมือในด้านการเกษตร และการประมง	-	0.2	0.1	-	-	-	-	-	-	-	-	6. Skilled agricultural and fishery workers
7. ผู้ปฏิบัติงานด้านความสามารถทางฝีมือ และธุรกิจการค้าที่เกี่ยวข้อง	-	-	-	0.2	0.1	-	1.1	-	-	-	-	7. Craft and related trades workers
8. ผู้ปฏิบัติงานโรงงานและเครื่องจักร และผู้นับถือเงินด้านการประกอบ	-	-	-	-	0.1	0.2	0.6	-	-	-	-	8. Plant and machine operators and assemblers
9. อาชีพขั้นพื้นฐานต่างๆ ในด้านการขาย และการให้บริการ	2.3	1.8	2.3	2.5	1.6	1.2	12.5	4.1	-	-	-	9. Elementary occupations
10. คนงานซึ่งไม่ได้จำแนกไว้ในหมวดอื่น	-	-	-	-	-	-	-	-	-	-	-	10. Workers not classifiable by occupation



ตารางที่ 8 จำนวนผู้จ้างทำ งานตามอาชีพ อุตสาหกรรม เพศ และเขตการปกครอง ภาคใต้  
TABLE 8 EMPLOYED PERSONS BY OCCUPATION INDUSTRY SEX AND AREA, SOUTHERN REGION

ไตรมาสที่ 1/2557 : Quarter 1/2014 นับพันคน : In Thousands

อาชีพ	อุตสาหกรรม										การเงินและการประกันภัย	OCCUPATION	
	รวม	เกษตรกรรม	การทำเหมืองแร่	การผลิต	ไฟฟ้า ก๊าซ ไอน้ำระบบปรับอากาศ	จัดหาน้ำดื่ม น้ำเย็น และประปา	การก่อสร้าง	การขายปลีก การซ่อมยานยนต์	การขนส่ง และสถานที่เก็บสินค้า	ที่พักแรมและบริการด้านอาหาร			ข้อมูลข่าวสาร และการสื่อสาร
	Total	Agriculture	Mining and quarrying	Manufacturing	Electricity, gas, steam and water supply	Construction	Wholesale and retail trade, repair of motor vehicles and motorcycles	Transport and storage	Accommodation and food service activities	Information and communication			
ยอดรวม	3,434.0	1,972.5	7.3	223.8	5.1	2.3	175.9	443.4	64.5	177.6	2.5	19.5	TOTAL
ชาย	1,918.1	1,136.9	6.1	97.8	3.7	1.2	162.4	227.4	53.2	52.1	2.4	8.9	MALE
1. ผู้ปฏิบัติงานในอาชีพการเกษตร	54.0	3.6	-	2.7	0.3	-	16.8	8.2	0.6	1.5	-	1.7	1. Legislator, senior officials and management
2. ผู้ประกอบวิชาชีพด้านต่างๆ	35.3	0.4	-	-	0.4	-	0.3	0.5	0.6	0.2	-	-	2. Professionals
3. ผู้ประกอบวิชาชีพด้านเทคนิคสาขาต่างๆ	31.7	1.3	-	1.2	0.4	0.8	2.2	1.4	0.9	1.2	1.1	2.6	3. Technicians and associate professionals
4. เสมียน	23.4	-	-	2.9	0.4	-	0.2	4.3	4.7	0.8	-	3.2	4. Clerks
5. พนักงานบริการและพนักงานในร้านค้าและตลาด	199.9	-	0.8	7.5	-	0.4	-	104.9	2.4	36.6	0.5	0.3	5. Service workers and shop and market sales workers
6. ผู้ปฏิบัติงานที่มีชื่อในด้านเกษตรและการประมง	1,072.0	1,063.6	-	1.2	-	-	0.5	1.1	0.3	1.1	-	-	6. Skilled agricultural and fishery workers
7. ผู้ปฏิบัติงานด้านความสามารถเฉพาะที่มีและธุรกิจการค้าที่เกี่ยวข้อง	206.9	0.9	0.3	53.9	2.1	-	100.9	39.1	0.7	2.0	0.8	0.2	7. Craftsmen and related trades workers
8. ผู้ปฏิบัติงานโรงงานและเครื่องจักรและผู้ปฏิบัติงานด้านการประกอบ	105.5	6.6	4.7	14.4	-	-	6.2	21.0	39.7	2.5	-	0.8	8. Plant and machine operators and assemblers
9. อาชีพขั้นพื้นฐานต่างๆ ในด้านการขายและการให้บริการ	189.4	60.4	0.3	14.1	0.2	-	35.3	46.9	3.4	6.2	-	-	9. Elementary occupations
10. คนงานซึ่งไม่ได้จำแนกเป็นหมวดอื่น	-	-	-	-	-	-	-	-	-	-	-	-	10. Workers not classifiable by occupation



ตารางที่ 8 จำนวนผู้จ้างทำ งานตามอาชีพ อุตสาหกรรม เพศ และ เขตการปกครอง ภาคใต้ (ต่อ)  
TABLE 8 EMPLOYED PERSONS BY OCCUPATION INDUSTRY SEX AND AREA , SOUTHERN REGION (Contd.)

ไตรมาสที่ 1/2557 : Quarter 1/2014 หน่วยนับพัน : In Thousands

อาชีพ	อุตสาหกรรม (ต่อ) Industry (Contd.)										กิจการของ องค์กร Extra- territorial	ไม่ทราบ Unknown	OCCUPATION
	กิจกรรม อสังหาริมทรัพย์ Real estate activities	กิจกรรมทางวิชาชีพ วิทย์และเทคโนโลยี Professional/scientific technical activities	การบริหารสนับสนุน และป้องกันประเทศ Administrative and support service activities	การบริหารราชการ ป้องกันประเทศ Public admin- istration defence	การศึกษา Education	กิจกรรมด้านสุขภาพ และนันทนาการ Health and social work entertainment	ศิลปะ ความบันเทิง และนันทนาการ Art, Other service	บริการด้านอื่นๆ Art, Other service	งานในครัวเรือน ส่วนบุคคล Activities of household	4.4			
ยอดรวม	2.3	6.8	16.4	109.2	94.0	39.7	17.1	49.8	4.4	-	-	-	TOTAL
ชาย	1.0	4.8	10.6	75.1	30.8	10.1	7.2	26.0	0.6	-	-	-	MALE
1. ผู้ปฏิบัติงานขาย และผู้จัดการ	0.4	0.2	0.4	14.4	2.9	0.4	-	0.1	-	-	-	-	1. Legislators, senior officials and managers
2. ผู้ประกอบวิชาชีพด้านต่างๆ	-	1.7	-	9.9	18.7	1.8	0.6	0.2	-	-	-	-	2. Professionals
3. ผู้ประกอบวิชาชีพด้านเทคนิคสาขาต่างๆ และอาชีพที่เกี่ยวข้อง	0.2	1.3	0.2	12.2	0.2	2.6	1.3	0.6	-	-	-	-	3. Technicians and associate professionals
4. เสมียน	-	-	1.1	4.1	1.0	0.8	-	-	-	-	-	-	4. Clerks
5. พนักงานบริการและพนักงานในร้านค้า และตลาด	-	0.3	3.8	21.8	5.4	4.2	2.7	8.1	-	-	-	-	5. Service workers and shop and market sales workers
6. ผู้ปฏิบัติงานที่มีฝีมือในด้านการเกษตร และการประมง	-	0.7	0.6	2.3	-	-	0.6	-	-	-	-	-	6. Skilled agricultural and fishery workers
7. ผู้ปฏิบัติงานด้านความสามารทางฝีมือ และธุรกิจการค้าที่เกี่ยวข้อง	0.3	0.2	-	1.7	-	0.2	0.6	3.1	-	-	-	-	7. Craft and related trades workers
8. ผู้ปฏิบัติการโรงงานและเครื่องจักร และผู้ปฏิบัติงานด้านการประกอบ	0.2	0.3	1.5	3.3	2.6	-	1.2	-	0.6	-	-	-	8. Plant and machine operators and assemblers
9. อาชีพขั้นพื้นฐานต่างๆ ในด้านการขาย และการให้บริการ	-	-	3.1	5.4	-	-	0.2	13.9	-	-	-	-	9. Elementary occupations
10. คนงานซึ่งมีได้จำแนกไม่หมดอื่น	-	-	-	-	-	-	-	-	-	-	-	-	10. Workers not classifiable by occupation

ตารางที่ 8 จำนวนผู้มีงานทำ จำแนกตามอาชีพ อุตสาหกรรม เพศ และ เขตการปกครอง ภาคใต้ (ต่อ)  
TABLE 8 EMPLOYED PERSONS BY OCCUPATION INDUSTRY SEX AND AREA , SOUTHERN REGION (Contd.)

อาชีพ	อุตสาหกรรม (ต่อ) Industry (Contd.)										ไม่ทราบ	กิจกรรมขององค์กร	งานในครัวเรือน	ส่วนบุคคล	กิจกรรมของ	OCCUPATION	
	กิจกรรม อสังหาริมทรัพย์	กิจกรรมทางวิชาชีพ	การบริหารสนับสนุน	การบริการราชการ	การศึกษา	การศึกษาด้านสุขภาพ	ศิลปะ ความบันเทิง	และนันทนาการ	บริการด้านอื่นๆ	Other service							Art
หญิง	1.3	2.0	5.8	34.1	63.3	29.6	9.8	23.8	3.8	-	-	-	-	-	-	-	FEMALE
1. ผู้ปฏิบัติงานขาย	1.0	-	0.7	2.7	1.6	-	-	0.3	-	-	-	-	-	-	-	-	1. Legislators, senior officials
และผู้จัดการ	-	-	-	7.1	52.0	12.9	0.6	-	-	-	-	-	-	-	-	-	and managers
2. ผู้ประกอบวิชาชีพด้านต่างๆ	0.1	1.0	0.7	4.4	0.1	6.5	0.7	0.9	-	-	-	-	-	-	-	-	2. Professionals
และอาชีพที่เกี่ยวข้อง	-	0.9	1.0	13.0	3.5	2.1	5.4	0.3	-	-	-	-	-	-	-	-	3. Technicians and associate professionals
4. เติมน	-	-	1.4	2.4	5.3	6.0	1.1	10.5	2.3	-	-	-	-	-	-	-	4. Clerks
5. พนักงานบริการและพนักงานในร้านค้า	-	-	-	0.5	-	-	0.3	-	-	-	-	-	-	-	-	-	5. Service workers and shop and market sales workers
และตลาด	-	-	-	-	-	-	-	-	-	-	-	-	-	-	-	-	6. Skilled agricultural and fishery workers
6. ผู้ปฏิบัติงานที่มีฝีมือในด้านการเกษตร	-	-	-	-	-	-	-	0.1	-	-	-	-	-	-	-	-	7. Craft and related trades workers
และการประมง	-	-	-	-	-	-	-	-	-	-	-	-	-	-	-	-	8. Plant and machine operators and assemblers
7. ผู้ปฏิบัติงานด้านความสามรถทางฝีมือ	0.3	0.2	2.1	3.9	0.7	1.9	1.7	10.9	1.5	-	-	-	-	-	-	-	9. Elementary occupations
และธุรกิจการค้าที่เกี่ยวข้อง	-	-	-	-	-	0.2	-	-	-	-	-	-	-	-	-	-	-
8. ผู้ปฏิบัติการโรงงานและเครื่องจักร	-	-	-	-	-	-	-	-	-	-	-	-	-	-	-	-	-
และผู้ปฏิบัติงานด้านการประกอบ	-	-	-	-	-	-	-	-	-	-	-	-	-	-	-	-	-
9. อาชีพขั้นพื้นฐานต่างๆ ในด้านการขาย	-	-	-	-	-	-	-	-	-	-	-	-	-	-	-	-	-
และการให้บริการ	-	-	-	-	-	-	-	-	-	-	-	-	-	-	-	-	-
10. คนงานที่ไม่มีจำแนกไว้ในหมวดอื่น	-	-	-	-	-	-	-	-	-	-	-	-	-	-	-	-	10. Workers not classifiable by occupation



ตารางที่ 9 จำนวนผู้จ้างทำ งานตามอาชีพ จำนวนผู้จ้างงานต่ออาชีพ ตามเวลาเฉลี่ยต่อสัปดาห์ทำงานชั้น และเพศ ภาคใต้  
TABLE 9 EMPLOYED PERSONS BY OCCUPATION, HOURS WORKED PER WEEK, AVAILABILITY FOR ADDITIONAL WORK, AND SEX, SOUTHERN REGION

จำนวนผู้จ้างงาน เพศ และ ตามเวลาเฉลี่ยต่อ สัปดาห์ทำงานชั้น	รวม Total	อาชีพ Occupation										จำนวนผู้ จ้างงาน ไม่ สามารถ จัด ประเภท ได้ Not classifiable	จำนวนผู้ จ้างงาน ไม่ สามารถ จัด ประเภท ได้ Not classifiable	HOURS WORKED, SEX AND AVAILABILITY FOR ADDITIONAL WORK
		ผู้บริหาร และ ผู้จัดการ Legislators & Managers	วิชาชีพ ด้าน เทคนิค Technicians	เสมียน Clerks	พนักงาน บริการ Service Workers	อาชีพ การเกษตร Agricultural & Fishery	ด้าน การค้า และ ธุรกิจ ที่เกี่ยวข้อง & related trades	ผู้ ปฏิบัติงาน เครื่อง จักร Plant & Machine operators	อาชีพ ขั้น ต้น Elementary occupations	ไม่ สามารถ จัด ประเภท ได้ Not classifiable				
ชาย	2,818.7	102.9	82.8	75.9	50.1	404.3	1,282.3	352.3	196.9	291.2	-	-	MALE	
มี	53.9	0.4	0.8	-	3.0	33.5	4.0	0.5	11.6	-	-	-	Available	
ไม่มี	2,764.8	102.5	82.0	75.9	50.1	401.3	1,228.7	348.3	196.5	279.6	-	-	Not available	
มีงานประจำเต็มสัปดาห์	60.3	0.9	0.2	0.6	0.1	2.1	47.1	2.7	1.1	5.6	-	-	With job not work	
มี	9.2	-	-	-	-	-	5.9	0.7	0.2	2.4	-	-	Available	
ไม่มี	51.1	0.9	0.2	0.6	0.1	2.1	41.2	2.0	0.9	3.2	-	-	Not available	
1-9 ชั่วโมง	65.8	2.1	4.7	3.0	2.0	13.6	25.7	3.7	5.2	5.8	-	-	1-9 hours	
มี	4.1	-	-	-	-	-	2.0	0.6	-	1.5	-	-	Available	
ไม่มี	61.7	2.1	4.7	3.0	2.0	13.6	23.8	3.1	5.2	4.3	-	-	Not available	
10-19 ชั่วโมง	181.1	2.2	4.6	3.2	1.2	3.5	138.8	6.7	6.0	14.9	-	-	10-19 hours	
มี	8.0	-	0.2	-	-	-	6.0	-	0.1	1.7	-	-	Available	
ไม่มี	173.1	2.2	4.4	3.2	1.2	3.5	132.8	6.7	5.9	13.3	-	-	Not available	
20-29 ชั่วโมง	458.1	4.6	4.2	4.6	1.1	15.2	375.6	20.1	8.3	24.5	-	-	20-29 hours	
มี	15.9	0.4	-	-	-	1.8	11.3	0.8	0.1	1.5	-	-	Available	
ไม่มี	442.2	4.2	4.2	4.6	1.1	13.4	364.3	19.3	8.1	23.0	-	-	Not available	
30-34 ชั่วโมง	292.3	5.7	2.6	4.7	2.4	16.4	210.0	23.8	10.1	16.6	-	-	30-34 hours	
มี	4.0	-	-	-	0.7	-	1.5	0.5	-	1.3	-	-	Available	
ไม่มี	288.3	5.7	2.6	4.7	2.4	15.7	208.5	23.3	10.1	15.3	-	-	Not available	
35-39 ชั่วโมง	334.5	16.3	24.2	13.8	9.3	42.4	156.5	24.7	21.6	25.7	-	-	35-39 hours	
มี	6.1	-	-	-	0.4	-	4.2	0.7	-	0.8	-	-	Available	
ไม่มี	328.4	16.3	24.2	13.8	9.3	42.0	152.3	24.0	21.6	24.9	-	-	Not available	
40-49 ชั่วโมง	972.2	52.7	36.4	32.4	25.3	166.1	193.7	205.9	98.2	161.6	-	-	40-49 hours	
มี	3.3	-	0.5	-	0.2	-	1.5	0.7	-	0.4	-	-	Available	
ไม่มี	969.0	52.7	35.9	32.4	25.3	165.9	192.2	205.2	98.2	161.2	-	-	Not available	
50 ชั่วโมงขึ้นไป	454.4	18.4	6.0	13.6	8.8	145.0	114.9	64.8	46.4	36.6	-	-	50 hours and over	
มี	3.4	-	-	-	-	-	1.2	-	-	2.2	-	-	Available	
ไม่มี	451.0	18.4	6.0	13.6	8.8	145.0	113.7	64.8	46.4	34.4	-	-	Not available	
หญิง	2,286.4	35.2	155.5	83.5	120.6	622.1	919.0	105.4	16.9	228.2	-	-	FEMALE	
มี	30.4	-	0.1	0.0	0.2	2.8	18.9	1.4	-	7.1	-	-	Available	
ไม่มี	2,255.9	35.2	155.4	83.5	120.5	619.3	900.0	104.0	16.9	221.0	-	-	Not available	
มีงานประจำเต็มสัปดาห์	42.4	0.8	1.1	-	0.2	3.4	27.6	1.2	-	8.1	-	-	With job not work	
มี	4.9	-	-	-	0.2	-	3.7	-	-	1.1	-	-	Available	
ไม่มี	37.5	0.8	1.1	-	0.2	3.4	24.0	1.2	-	7.1	-	-	Not available	
1-9 ชั่วโมง	67.6	2.1	6.3	3.4	3.6	15.4	26.7	1.2	0.5	8.3	-	-	1-9 hours	
มี	2.8	-	0.0	0.0	-	-	2.1	0.7	-	-	-	-	Available	
ไม่มี	64.7	2.1	6.3	3.4	3.6	15.4	24.6	0.5	0.5	8.3	-	-	Not available	
10-19 ชั่วโมง	187.7	0.9	10.9	3.6	4.8	7.7	145.0	4.3	0.1	10.3	-	-	10-19 hours	
มี	7.1	-	0.0	0.0	0.1	-	4.8	0.0	-	2.0	-	-	Available	
ไม่มี	180.6	0.9	10.9	3.6	4.8	7.5	140.2	4.3	0.1	8.3	-	-	Not available	
20-29 ชั่วโมง	380.5	0.8	7.1	4.7	4.6	26.1	304.9	9.6	0.9	21.9	-	-	20-29 hours	
มี	9.7	-	-	-	-	1.1	5.4	0.6	-	2.6	-	-	Available	
ไม่มี	370.8	0.8	7.1	4.7	4.6	25.0	299.4	9.0	0.9	19.3	-	-	Not available	
30-34 ชั่วโมง	231.1	1.2	4.8	5.2	3.4	33.1	153.6	15.4	1.4	13.0	-	-	30-34 hours	
มี	3.7	-	-	-	0.9	-	2.2	-	-	0.6	-	-	Available	
ไม่มี	227.4	1.2	4.8	5.2	3.4	32.2	151.4	15.4	1.4	12.4	-	-	Not available	
35-39 ชั่วโมง	285.6	4.9	55.7	14.6	25.7	50.2	102.1	11.2	1.5	19.8	-	-	35-39 hours	
มี	0.4	-	-	-	0.0	-	0.4	-	-	-	-	-	Available	
ไม่มี	285.2	4.9	55.7	14.6	25.7	50.2	101.8	11.2	1.5	19.8	-	-	Not available	
40-49 ชั่วโมง	704.3	17.3	60.3	40.8	68.7	241.9	107.4	43.2	8.7	116.0	-	-	40-49 hours	
มี	1.4	-	-	-	0.6	-	0.2	0.0	-	0.6	-	-	Available	
ไม่มี	702.9	17.3	60.3	40.8	68.7	241.3	107.3	43.1	8.7	115.4	-	-	Not available	
50 ชั่วโมงขึ้นไป	387.2	7.3	9.4	11.1	9.7	244.3	51.7	19.3	3.8	30.8	-	-	50 hours and over	
มี	0.4	-	-	-	-	-	0.2	-	-	0.2	-	-	Available	
ไม่มี	386.8	7.3	9.4	11.1	9.7	244.3	51.4	19.3	3.8	30.6	-	-	Not available	

หน่วยนับเป็น พันคน

ตารางที่ 9 จำนวนผู้ปฏิบัติงาน จำนวนชั่วโมงทำงานต่อสัปดาห์ การมีเวลาเหลือพอและต้องการทำงานเพิ่มขึ้น เพศ และเขตการปกครอง ภาคใต้ (ต่อ)  
TABLE 9 EMPLOYED PERSONS BY OCCUPATION, HOURS WORKED PER WEEK, AVAILABILITY FOR ADDITIONAL WORK, SEX AND AREA, SOUTHERN REGION (Contd.)

หน่วยเป็นพัน : In Thousands

ไตรมาสที่ 1/2557 : Quarter 1/2014

ในเขตเทศบาล MUNICIPAL AREA

จำนวนชั่วโมงทำงาน เพศ และ การมีเวลาเหลือพอ และต้องการทำงานเพิ่มขึ้น	อาชีพ Occupation											HOURS WORKED, SEX AND AVAILABILITY FOR ADDITIONAL WORK
	รวม และผู้บัญญัติกฎหมาย และ ผู้จัดการ Legislators & Managers	วิชาชีพ ด้านต่างๆ Professional	วิชาชีพ ด้านเทคนิค Technicians	เสมียน Clerks	พนักงาน บริการ Service Workers	ด้านการเกษตร และประมง Agricultural & Fishery	ด้านความ สามารถทางฝีมือ Craft & related trades	ผู้ปฏิบัติงาน โรงงานเครื่องจักร Plant & Machine operators	อาชีพอื่น ฐานต่างๆ Elementary occupations	คนงานซึ่งมี ได้จำแนกไว้ ในหมวดอื่น Not classifiable	TOTAL(MALE)	
ยอดรวม(ชาย)	900.6	48.9	47.5	44.2	26.6	190.3	145.4	91.4	101.8	-	-	-
มี	8.0	-	0.2	-	-	2.5	2.7	0.0	1.6	-	-	Available
ไม่มี	892.7	48.9	47.3	44.2	26.6	187.8	142.6	91.4	100.2	-	-	Not available
มีงานประจำแต่ไม่ได้ทำงาน	8.8	0.4	-	-	0.1	6.0	1.1	-	0.7	-	-	With job not work
มี	1.1	-	-	-	-	0.3	0.7	-	0.1	-	-	Available
ไม่มี	7.8	0.4	-	-	0.1	5.7	0.4	-	0.6	-	-	Not available
1-9 ชั่วโมง	38.6	0.8	4.7	2.9	2.0	4.2	3.4	5.2	1.8	-	-	1-9 hours
มี	0.7	-	-	-	-	0.0	0.6	-	-	-	-	Available
ไม่มี	37.9	0.8	4.7	2.9	2.0	4.2	2.8	5.2	1.8	-	-	Not available
10-19 ชั่วโมง	36.3	1.3	2.9	1.0	0.2	20.3	3.6	2.9	3.5	-	-	10-19 hours
มี	1.1	-	0.2	-	-	0.5	-	-	0.4	-	-	Available
ไม่มี	35.3	1.3	2.7	1.0	0.2	19.9	3.6	2.9	3.1	-	-	Not available
20-29 ชั่วโมง	80.3	2.3	2.5	3.6	0.6	49.1	5.6	2.7	9.0	-	-	20-29 hours
มี	1.7	-	-	-	-	1.2	0.2	0.0	0.2	-	-	Available
ไม่มี	78.6	2.3	2.5	3.6	0.6	47.9	5.3	2.7	8.8	-	-	Not available
30-34 ชั่วโมง	63.1	0.7	1.7	3.4	1.6	33.9	8.3	3.3	2.5	-	-	30-34 hours
มี	1.4	-	-	-	-	0.2	0.5	-	0.4	-	-	Available
ไม่มี	61.7	0.7	1.7	3.4	1.6	33.7	7.8	3.3	2.1	-	-	Not available
35-39 ชั่วโมง	96.5	4.6	12.0	6.9	2.4	20.7	11.0	12.4	8.9	-	-	35-39 hours
มี	0.7	-	-	-	-	0.3	-	-	0.0	-	-	Available
ไม่มี	95.8	4.6	12.0	6.9	2.4	20.4	11.0	12.4	8.9	-	-	Not available
40-49 ชั่วโมง	384.6	28.4	20.4	17.7	14.0	34.9	82.5	42.8	61.2	-	-	40-49 hours
มี	0.8	-	-	-	-	-	0.7	-	-	-	-	Available
ไม่มี	383.8	28.4	20.4	17.7	14.0	34.9	81.8	42.8	61.2	-	-	Not available
50 ชั่วโมงขึ้นไป	192.4	10.4	3.4	8.8	5.8	21.2	29.9	22.2	14.3	-	-	50 hours and over
มี	0.5	-	-	-	-	-	-	-	0.5	-	-	Available
ไม่มี	191.9	10.4	3.4	8.8	5.8	21.2	29.9	22.2	13.8	-	-	Not available

ตารางที่ 9 จำนวนผู้มีงานทำ จำแนกตามอาชีพ จำนวนชั่วโมงทำงานต่อสัปดาห์ การมีเวลาเหลือพอและต้องการทำงานเพิ่มขึ้น เขต และเขตการปกครอง ภาคใต้ (ต่อ)  
 TABLE 9 EMPLOYED PERSONS BY OCCUPATION, HOURS WORKED PER WEEK, AVAILABILITY FOR ADDITIONAL WORK, SEX AND AREA, SOUTHERN REGION (Contd.)

ไตรมาสที่ 1/2557 : Quarter 1/2014

ในเขตเทศบาล MUNICIPAL AREA

หน่วยเป็นพัน : In Thousands

จำนวนชั่วโมงทำงาน เพศ และ การมีเวลาเหลือพอ และต้องการทำงานเพิ่มขึ้น	อาชีพ Occupation												รวม Total	HOURS WORKED, SEX AND AVAILABILITY FOR ADDITIONAL WORK	
	ผู้บัญญัติกฎหมาย และผู้จัดการ Legislators & Managers	วิชาชีพ ด้านต่างๆ Professional	วิชาชีพ ด้านเทคนิค Technicians	เสมียน Clerks	พนักงาน บริการ Service Workers	ด้านการเกษตร และประมง Agricultural & Fishery	ด้านความ สามารถทางฝีมือ Craft & related trades	ผู้ประกอบการ โรงงานเครื่องจักร Plant & Machine operators	อาชีพอื่น Elementary occupations	คนงานซึ่งมี ได้จำแนกไว้ ในหมวดอื่น Not classifiable	อาชีพอื่น Elementary occupations	อาชีพอื่น Not classifiable			
ยอดรวม(หญิง)	19.0	78.4	49.4	62.6	316.3	113.7	39.3	4.4	87.6	-	-	-	-	87.6	TOTAL(FEMALE)
มี	-	0.1	0.0	-	1.4	1.5	0.8	-	0.7	-	-	-	-	0.7	Available
ไม่มี	19.0	78.3	49.3	62.6	314.9	112.2	38.5	4.4	86.9	-	-	-	-	86.9	Not available
มีงานประจำแต่ไม่ได้ทำงาน	-	0.2	-	-	1.7	2.7	0.3	-	0.4	-	-	-	-	0.4	With job not work
มี	-	-	-	-	-	0.0	-	-	0.2	-	-	-	-	0.2	Available
ไม่มี	-	0.2	-	-	1.7	2.7	0.3	-	0.3	-	-	-	-	0.3	Not available
1-9 ชั่วโมง	1.2	5.9	2.7	3.2	14.4	3.3	1.1	-	4.4	-	-	-	-	4.4	1-9 hours
มี	-	0.0	0.0	-	-	-	0.5	-	-	-	-	-	-	-	Available
ไม่มี	1.2	5.9	2.7	3.2	14.4	3.3	0.5	-	4.4	-	-	-	-	4.4	Not available
10-19 ชั่วโมง	0.9	5.6	2.4	2.8	2.3	18.1	0.3	0.1	1.5	-	-	-	-	1.5	10-19 hours
มี	-	0.0	0.0	-	0.1	0.3	0.0	-	0.2	-	-	-	-	0.2	Available
ไม่มี	0.9	5.5	2.4	2.8	2.1	17.9	0.3	0.1	1.4	-	-	-	-	1.4	Not available
20-29 ชั่วโมง	0.4	3.0	2.8	2.6	9.6	37.5	3.9	0.2	5.8	-	-	-	-	5.8	20-29 hours
มี	-	-	-	-	0.0	0.6	0.2	-	0.2	-	-	-	-	0.2	Available
ไม่มี	0.4	3.0	2.8	2.6	9.6	36.9	3.7	0.2	5.6	-	-	-	-	5.6	Not available
30-34 ชั่วโมง	0.3	2.4	3.6	1.5	15.2	21.8	3.6	0.3	4.6	-	-	-	-	4.6	30-34 hours
มี	-	-	-	-	0.9	0.6	-	-	0.2	-	-	-	-	0.2	Available
ไม่มี	0.3	2.4	3.6	1.5	14.3	21.2	3.6	0.3	4.3	-	-	-	-	4.3	Not available
35-39 ชั่วโมง	2.0	23.2	8.1	11.5	20.8	11.3	6.4	0.3	7.2	-	-	-	-	7.2	35-39 hours
มี	-	-	-	-	0.0	-	-	-	-	-	-	-	-	-	Available
ไม่มี	2.0	23.2	8.1	11.5	20.7	11.3	6.4	0.3	7.2	-	-	-	-	7.2	Not available
40-49 ชั่วโมง	9.5	32.9	23.2	35.6	128.6	11.6	14.6	2.4	51.5	-	-	-	-	51.5	40-49 hours
มี	-	-	-	-	0.3	-	0.0	-	-	-	-	-	-	-	Available
ไม่มี	9.5	32.9	23.2	35.6	128.3	11.6	14.5	2.4	51.5	-	-	-	-	51.5	Not available
50 ชั่วโมงขึ้นไป	4.7	5.4	6.5	5.4	123.8	7.5	9.0	1.0	12.2	-	-	-	-	12.2	50 hours and over
มี	-	-	-	-	-	-	-	-	-	-	-	-	-	-	Available
ไม่มี	4.7	5.4	6.5	5.4	123.8	7.5	9.0	1.0	12.2	-	-	-	-	12.2	Not available



ตารางที่ 9 จำนวนผู้ปฏิบัติงาน จำแนกตามอาชีพ จำนวนชั่วโมงทำงานต่อสัปดาห์ การมีเวลาเหลือพอและต้องการทำงานเพิ่มขึ้น เขต และเขตการปกครอง ภาคใต้ (ต่อ)  
TABLE 9 EMPLOYED PERSONS BY OCCUPATION, HOURS WORKED PER WEEK, AVAILABILITY FOR ADDITIONAL WORK, SEX AND AREA, SOUTHERN REGION(Contd.)

ไตรมาสที่ 1/2557 : Quarter 1/2014  
นอกระบบเทศบาล NON-MUNICIPAL AREA  
หน่วยเป็นพัน : In Thousands

จำนวนชั่วโมงทำงาน เพศ และ การมีเวลาเหลือพอ และต้องการทำงานเพิ่มขึ้น	รวม	อาชีพ Occupation										อาชีพอื่น Elementary occupations	คนงานซึ่งมี ได้จำแนกไว้ ในหมวดอื่น Not classifiable	TOTAL(MALE)	HOURS WORKED, SEX AND AVAILABILITY FOR ADDITIONAL WORK	
		ผู้บัญชาการ และผู้จัดการ Legislators & Managers	วิชาชีพ ด้านต่างๆ Professional	วิชาชีพ ด้านเทคนิค Technicians	เสมียน Clerks	พนักงาน บริการ Service Workers	ด้านการเกษตร และประมง Agricultural & Fishery	ด้านความ สามารถทางฝีมือ Craft Plant & Machine operators	ผู้ปฏิบัติงาน โรงงานเครื่องจักร Plant & Machine operators	อาชีพรุ่น ต่างๆ Elementary occupations	คนงานซึ่งมี ได้จำแนกไว้ ในหมวดอื่น Not classifiable					
ยอดรวม(ชาย)	1,918.1	54.0	35.3	31.7	23.4	199.9	1,072.0	206.9	105.5	189.4	-	-	-	-	-	-
มี	45.9	0.4	0.5	-	-	2.1	31.1	1.3	0.5	10.0	-	-	-	-	-	Available
ไม่มี	1,872.2	53.6	34.8	31.7	23.4	197.8	1,040.9	205.7	105.0	179.3	-	-	-	-	-	Not available
มีงานประจำแต่ไม่ได้ทำงาน	51.5	0.5	0.2	0.6	-	1.5	41.1	1.7	1.1	4.9	-	-	-	-	-	With job not work
มี	8.1	-	-	-	-	-	5.6	-	0.2	2.3	-	-	-	-	-	Available
ไม่มี	43.4	0.5	0.2	0.6	-	1.5	35.5	1.7	0.9	2.6	-	-	-	-	-	Not available
1-9 ชั่วโมง	27.2	1.3	-	0.1	-	-	21.5	0.3	-	4.0	-	-	-	-	-	1-9 hours
มี	3.4	-	-	-	-	-	1.9	-	-	1.5	-	-	-	-	-	Available
ไม่มี	23.8	1.3	-	0.1	-	-	19.6	0.3	-	2.5	-	-	-	-	-	Not available
10-19 ชั่วโมง	144.8	0.9	1.7	2.2	1.0	2.8	118.5	3.1	3.1	11.5	-	-	-	-	-	10-19 hours
มี	7.0	-	-	-	-	-	5.6	-	0.1	1.3	-	-	-	-	-	Available
ไม่มี	137.8	0.9	1.7	2.2	1.0	2.8	113.0	3.1	3.0	10.2	-	-	-	-	-	Not available
20-29 ชั่วโมง	377.8	2.3	1.8	1.0	0.5	10.3	326.4	14.5	5.6	15.5	-	-	-	-	-	20-29 hours
มี	14.2	0.4	-	-	-	1.8	10.1	0.5	0.1	1.3	-	-	-	-	-	Available
ไม่มี	363.7	1.9	1.8	1.0	0.5	8.5	316.4	14.0	5.4	14.2	-	-	-	-	-	Not available
30-34 ชั่วโมง	229.1	5.0	0.9	1.3	0.9	8.5	176.1	15.5	6.9	14.1	-	-	-	-	-	30-34 hours
มี	2.5	-	-	-	-	0.3	1.3	-	-	0.9	-	-	-	-	-	Available
ไม่มี	226.6	5.0	0.9	1.3	0.9	8.1	174.8	15.5	6.9	13.2	-	-	-	-	-	Not available
35-39 ชั่วโมง	238.0	11.7	12.2	7.0	6.9	24.9	135.9	13.7	9.2	16.7	-	-	-	-	-	35-39 hours
มี	5.4	-	-	-	-	-	3.9	0.7	-	0.8	-	-	-	-	-	Available
ไม่มี	232.6	11.7	12.2	7.0	6.9	24.9	131.9	12.9	9.2	16.0	-	-	-	-	-	Not available
40-49 ชั่วโมง	587.6	24.4	16.0	14.7	11.2	83.3	158.8	123.4	55.5	100.4	-	-	-	-	-	40-49 hours
มี	2.4	-	0.5	-	-	-	1.5	-	-	0.4	-	-	-	-	-	Available
ไม่มี	585.2	24.4	15.4	14.7	11.2	83.3	157.3	123.4	55.5	100.0	-	-	-	-	-	Not available
50 ชั่วโมงขึ้นไป	261.9	8.0	2.6	4.8	2.9	68.7	93.7	34.9	24.2	22.3	-	-	-	-	-	50 hours and over
มี	2.9	-	-	-	-	-	1.2	-	-	1.7	-	-	-	-	-	Available
ไม่มี	259.1	8.0	2.6	4.8	2.9	68.7	92.5	34.9	24.2	20.6	-	-	-	-	-	Not available

ตารางที่ 9 จำนวนผู้ปฏิบัติงาน จำแนกตามอาชีพ จำนวนชั่วโมงทำงานต่อสัปดาห์ การมีเวลาเหลือพอและต้องการทำงานเพิ่มขึ้น เขต และเขตการปกครอง ภาคใต้ (ต่อ)  
TABLE 9 EMPLOYED PERSONS BY OCCUPATION, HOURS WORKED PER WEEK, AVAILABILITY FOR ADDITIONAL WORK, SEX AND AREA, SOUTHERN REGION(Contd.)

จำนวนชั่วโมงทำงาน เพศ และ การมีเวลาเหลือพอ และต้องการทำงานเพิ่มขึ้น	อาชีพ Occupation										รวม Total	อาชีพที่ พื้นฐานต่างๆ Elementary Occupations	คนงานซึ่ง ได้จำแนกไว้ ในหมวดอื่น Not classifiable	HOURS WORKED, SEX AND AVAILABILITY FOR ADDITIONAL WORK
	ผู้บัญญัติกฎหมาย และผู้จัดการ Legislators & Managers	วิชาชีพ ด้านต่างๆ Profes- sionals	วิชาชีพ ด้านเทคนิค Technicians	เสมียน Clerks	พนักงาน บริการ Service Workers	ด้านการเกษตร และประมง Agricultural & Fishery	ด้านความ สามารถทางฝีมือ Crafts & Related trades	ผู้ปฏิบัติงาน โรงงานเครื่องจักร Plant & Machine Operators	อาชีพที่ พื้นฐานต่างๆ Elementary Occupations	คนงานซึ่ง ได้จำแนกไว้ ในหมวดอื่น Not classifiable				
ยอดรวม(หญิง)	1,515.9	77.1	34.1	58.1	305.8	805.3	66.1	12.6	140.6	-	-	-	TOTAL(FEMALE)	
มี	25.9	-	-	0.2	1.4	17.4	0.6	-	6.4	-	-	-	Available	
ไม่มี	1,490.0	77.1	34.1	57.9	304.4	787.8	65.5	12.6	134.2	-	-	-	Not available	
มีงานประจำแต่ไม่ได้ทำงาน	37.0	0.8	-	0.2	1.7	24.9	0.9	-	7.7	-	-	-	With job not work	
มี	4.7	-	-	0.2	-	3.6	-	-	0.9	-	-	-	Available	
ไม่มี	32.3	0.8	-	-	1.7	21.3	0.9	-	6.8	-	-	-	Not available	
1-9 ชั่วโมง	31.4	0.9	0.7	0.4	1.0	23.4	0.2	0.5	3.9	-	-	-	1-9 hours	
มี	2.3	-	-	-	-	2.1	0.2	-	-	-	-	-	Available	
ไม่มี	29.2	0.9	0.7	0.4	1.0	21.3	-	0.5	3.9	-	-	-	Not available	
10-19 ชั่วโมง	153.7	-	5.4	1.2	5.4	126.9	4.0	-	8.7	-	-	-	10-19 hours	
มี	6.4	-	-	-	-	4.6	-	-	1.8	-	-	-	Available	
ไม่มี	147.2	-	5.4	1.2	5.4	122.3	4.0	-	6.9	-	-	-	Not available	
20-29 ชั่วโมง	314.8	0.3	4.1	1.9	16.5	267.4	5.7	0.7	16.1	-	-	-	20-29 hours	
มี	8.7	-	-	-	1.1	4.8	0.4	-	2.4	-	-	-	Available	
ไม่มี	306.0	0.3	4.1	1.9	15.4	262.5	5.3	0.7	13.6	-	-	-	Not available	
30-34 ชั่วโมง	177.8	0.9	2.4	1.8	17.9	131.7	11.8	1.1	8.5	-	-	-	30-34 hours	
มี	1.9	-	-	-	-	1.6	-	-	0.4	-	-	-	Available	
ไม่มี	175.9	0.9	2.4	1.8	17.9	130.2	11.8	1.1	8.1	-	-	-	Not available	
35-39 ชั่วโมง	194.9	2.9	32.5	14.2	29.4	90.9	4.7	1.2	12.6	-	-	-	35-39 hours	
มี	0.4	-	-	-	-	0.4	-	-	-	-	-	-	Available	
ไม่มี	194.5	2.9	32.5	14.2	29.4	90.5	4.7	1.2	12.6	-	-	-	Not available	
40-49 ชั่วโมง	394.6	7.8	27.4	33.1	113.3	95.9	28.6	6.3	64.5	-	-	-	40-49 hours	
มี	1.1	-	-	-	0.3	0.2	-	-	0.6	-	-	-	Available	
ไม่มี	393.5	7.8	27.4	33.1	113.0	95.7	28.6	6.3	63.9	-	-	-	Not available	
50 ชั่วโมงขึ้นไป	211.8	2.7	4.0	4.3	120.6	44.2	10.2	2.8	18.6	-	-	-	50 hours and over	
มี	0.4	-	-	-	-	0.2	-	-	0.2	-	-	-	Available	
ไม่มี	211.4	2.7	4.0	4.3	120.6	44.0	10.2	2.8	18.4	-	-	-	Not available	

ไตรมาสที่ 1/2557 : Quarter:1/2014

นอกเขตเทศบาล NON-MUNICIPAL AREA

หน่วยเป็นพัน : In Thousands

ตารางที่ 10 จำนวนผู้จ้างทำ งานตามอุตสาหกรรม จำนวนชั่วโมงทำงานต่อสัปดาห์ การมีเวลาเหลือพอและต้องการทำงานเพิ่มขึ้น ภาคใต้  
 TABLE 10 EMPLOYED PERSONS BY INDUSTRY, HOURS WORKED PER WEEK, AVAILABILITY FOR ADDITIONAL WORK , SOUTHERN REGION

ไตรมาสที่ 1/2557 : Quarter 1/2014

หน่วยเป็นพัน : in Thousands

จำนวนชั่วโมงทำงาน และ กามีเวลาเหลือพอ และต้องการทำงานเพิ่มขึ้น	อุตสาหกรรม Industry										HOURS WORKED, AND AVAILABILITY FOR ADDITIONAL WORK	
	รวม การเกษตร และการประมง และป่าไม้	การทำ เหมืองแร่ และเหมืองหิน	การผลิต ไฟฟ้า ก๊าซ ไอน้ำระบบปรับ อากาศ	จัดเก็บ ขนถ่าย น้ำเสีย และ ขยะ	ก่อสร้าง และประปา	การขนส่ง การขนถ่าย การซ่อมยานยนต์	การขนส่ง และ สถานที่เก็บสินค้า Transportation and storage	ที่พักแรมและ บริการด้านอาหาร Accommodation and food service	ข้อมูลข่าวสาร และการสื่อสาร Information communication	การเงินและ การประกันภัย Financial intermedation		TOTAL
ยอดรวม	5,105.1	2,292.3	15.0	364.3	10.8	272.3	870.2	113.2	400.3	11.0	46.4	46.4
มี	84.3	62.6	-	2.3	-	6.8	6.2	0.1	1.9	0.1	-	Available
ไม่มี	5,020.8	2,229.7	15.0	362.1	10.8	265.5	864.1	113.1	398.3	10.9	46.4	Not available
มีงานประจำแต่ไม่ได้ทำงาน	102.7	81.4	-	4.1	-	6.4	4.7	1.1	2.5	-	0.1	With job not work
มี	14.0	10.4	-	-	-	3.2	0.2	-	0.1	-	-	Available
ไม่มี	88.7	71.1	-	4.1	-	3.3	4.5	1.1	2.4	-	0.1	Not available
1-9 ชั่วโมง	133.3	62.9	-	2.0	0.1	4.6	25.9	4.3	10.3	0.1	2.7	1-9 hours
มี	6.9	5.3	-	0.0	-	1.1	0.2	-	-	0.0	-	Available
ไม่มี	126.5	57.6	-	2.0	0.1	3.5	25.7	4.3	10.3	0.1	2.7	Not available
10-19 ชั่วโมง	368.8	300.8	-	7.4	1.2	8.6	10.0	1.9	2.1	-	0.5	10-19 hours
มี	15.1	13.1	-	0.0	-	0.2	1.1	0.1	0.1	-	-	Available
ไม่มี	353.7	287.7	-	7.4	1.2	8.4	8.8	1.8	2.0	-	0.5	Not available
20-29 ชั่วโมง	838.7	697.4	-	27.9	0.9	19.2	35.6	3.7	16.6	-	1.7	20-29 hours
มี	25.6	18.6	-	0.6	-	0.9	2.5	-	1.1	-	-	Available
ไม่มี	813.1	678.8	-	27.3	0.9	18.3	33.1	3.7	15.5	-	1.7	Not available
30-34 ชั่วโมง	523.4	371.2	1.1	30.8	0.1	14.2	45.8	4.8	21.3	0.1	2.6	30-34 hours
มี	7.6	4.8	-	0.2	-	0.5	1.3	-	0.3	-	-	Available
ไม่มี	515.7	366.4	1.1	30.7	0.1	13.7	44.5	4.8	21.0	0.1	2.6	Not available
35-39 ชั่วโมง	620.1	267.1	-	27.4	3.8	14.8	52.8	10.5	32.7	2.3	9.7	35-39 hours
มี	6.6	5.4	-	0.7	-	-	0.4	-	0.0	-	-	Available
ไม่มี	613.6	261.7	-	26.6	3.8	14.8	52.4	10.5	32.7	2.3	9.7	Not available
40-49 ชั่วโมง	1,676.6	339.0	11.9	201.9	4.1	165.1	402.0	57.1	182.6	6.0	27.6	40-49 hours
มี	4.7	2.1	-	0.7	-	-	0.5	-	0.3	0.0	-	Available
ไม่มี	1,671.9	337.0	11.9	201.2	4.1	165.1	401.5	57.1	182.4	6.0	27.6	Not available
50 ชั่วโมงขึ้นไป	841.6	172.5	2.0	62.9	0.6	39.3	293.6	29.8	132.2	2.4	1.4	50 hours and over
มี	3.8	2.9	-	-	-	0.9	-	-	-	-	-	Available
ไม่มี	837.8	169.6	2.0	62.9	0.6	38.4	293.6	29.8	132.2	2.4	1.4	Not available

ตารางที่ 10 จำนวนผู้มีงานทำ จำนวนชั่วโมงทำงานต่อสัปดาห์ การมีเวลาเหลือพอและต้องการทำงานเพิ่มขึ้น ภาคใต้ (ต่อ)

TABLE 10 EMPLOYED PERSONS BY INDUSTRY, HOURS WORKED PER WEEK, AVAILABILITY FOR ADDITIONAL WORK, SOUTHERN REGION (Contd.)

ไตรมาสที่ 1/2557 : Quarter 1/2014

หน่วยเป็นพัน : in Thousands

จำนวนชั่วโมงทำงาน และ การมีเวลาเหลือพอ และต้องการทำงานเพิ่มขึ้น	อุตสาหกรรม (ต่อ) Industry (Contd.)										HOURS WORKED, AND AVAILABILITY FOR ADDITIONAL WORK	
	กิจกรรม อสังหาริมทรัพย์ Real estate activities	กิจกรรมทางวิชาชีพ วิทย์และเทคโนโลยี Professional/scientific technical activities	การบริหารสนับสนุน และป้องกันประเทศ Administrative and support service activities	การบริหารราชการ ป้องกันประเทศ Public admin- istration defence	การศึกษา Education	สุขภาพ และสังคมศาสตร์ Health and social work	ศิลปะ ความบันเทิง และนันทนาการ Art, entertainment	บริการด้านอื่นๆ Other service	งานในครัวเรือน ส่วนบุคคล Activities of household	กิจกรรมของ องค์กร Extra- territorial		ไม่ทราบ Unknown
ยอดรวม	14.6	22.8	49.2	207.9	176.6	83.7	27.4	111.0	11.0	-	-	TOTAL
มี	-	0.2	1.5	0.9	0.0	0.1	0.2	1.6	-	-	-	Available
ไม่มี	14.6	22.6	47.8	206.9	176.6	83.6	27.2	109.4	11.0	-	-	Not available
มีงานประจำแต่ไม่ได้ทำงาน	-	0.2	0.1	-	1.2	0.1	-	0.9	-	-	-	With job not work
มี	-	0.2	-	-	-	-	-	-	-	-	-	Available
ไม่มี	-	-	0.1	-	1.2	0.1	-	0.9	-	-	-	Not available
1-9 ชั่วโมง	0.9	1.9	2.0	2.0	6.8	2.6	-	4.2	-	-	-	1-9 hours
มี	-	0.0	0.2	-	-	-	-	-	-	-	-	Available
ไม่มี	0.9	1.8	1.8	2.0	6.8	2.6	-	4.2	-	-	-	Not available
10-19 ชั่วโมง	1.3	0.5	1.5	14.0	12.1	2.6	1.2	2.6	0.1	-	-	10-19 hours
มี	-	-	-	-	0.0	0.1	0.2	0.0	-	-	-	Available
ไม่มี	1.3	0.5	1.5	14.0	12.1	2.6	0.9	2.6	0.1	-	-	Not available
20-29 ชั่วโมง	0.5	0.8	3.0	9.4	9.2	2.9	3.3	5.4	0.5	-	-	20-29 hours
มี	-	-	1.3	-	-	-	-	0.7	-	-	-	Available
ไม่มี	0.5	0.8	1.8	9.4	9.2	2.9	3.3	4.7	0.5	-	-	Not available
30-34 ชั่วโมง	0.4	0.1	3.7	7.4	7.3	3.1	0.9	8.1	0.4	-	-	30-34 hours
มี	-	-	-	0.4	-	-	-	0.2	-	-	-	Available
ไม่มี	0.4	0.1	3.7	7.0	7.3	3.1	0.9	7.8	0.4	-	-	Not available
35-39 ชั่วโมง	0.4	4.0	3.3	88.9	62.9	24.3	2.5	9.8	1.3	-	-	35-39 hours
มี	-	-	-	-	-	-	-	-	-	-	-	Available
ไม่มี	0.4	4.0	3.3	88.9	62.9	24.3	2.5	9.8	1.3	-	-	Not available
40-49 ชั่วโมง	9.5	11.4	21.2	67.6	70.9	32.8	14.3	42.7	6.8	-	-	40-49 hours
มี	-	-	-	0.5	-	-	-	0.6	-	-	-	Available
ไม่มี	9.5	11.4	21.2	67.1	70.9	32.8	14.3	42.1	6.8	-	-	Not available
50 ชั่วโมงขึ้นไป	1.6	4.0	14.5	18.5	6.3	15.3	5.2	37.4	1.9	-	-	50 hours and over
มี	-	-	-	-	-	-	-	-	-	-	-	Available
ไม่มี	1.6	4.0	14.5	18.5	6.3	15.3	5.2	37.4	1.9	-	-	Not available

ตารางที่ 10 จำนวนผู้มีงานทำ อุตสาหกรรม จำนวนชั่วโมงทำงานต่อสัปดาห์ การมีสถานเลี้ยงและห้องพักสำหรับผู้มีงานทำ และ เพศ ภาคใต้  
TABLE 10 EMPLOYED PERSONS BY INDUSTRY, HOURS WORKED PER WEEK, AVAILABILITY FOR ADDITIONAL WORK AND SEX, SOUTHERN REGION

จำนวนชั่วโมงทำงาน เพศ และ การมีสถานเลี้ยง และห้องพักสำหรับผู้มีงานทำ	รวม	เกษตรกรรม การป่าไม้ และประมง	การทำเหมืองแร่ และหิน	การผลิต	ไฟฟ้า ก๊าซ ไอน้ำระบบปรับอากาศ	การจัดหาน้ำ บ้าน น้ำเสีย และบำบัด	อุตสาหกรรม การก่อสร้าง	การขนส่ง การขนถ่าย การขนส่ง	การขนส่งและ สถานที่เก็บ Transportation	ที่พักแรมและ บริการอาหาร Accommodation and food service	ข้อมูลข่าวสาร และการสื่อสาร Information	กิจกรรมการเงินและ การประกันภัย Financial intermediation	HOURS WORKED, SEX AND AVAILABILITY FOR ADDITIONAL WORK
ชาย	2,818.7	1,339.1	13.6	176.7	7.7	2.9	244.9	444.3	99.7	132.2	8.2	21.0	21.0
หญิง	53.9	40.5	-	1.5	-	-	5.5	3.6	0.1	0.2	0.0	-	Available
ไม่มี	2,764.8	1,298.6	13.6	175.2	7.7	2.9	239.5	440.7	99.6	131.9	8.2	21.0	Not available
มีงานประจำและไม่ประจำ	60.3	50.3	-	0.9	-	-	4.4	2.9	1.1	0.3	-	-	With job not work
หญิง	9.2	6.5	-	-	-	-	2.4	0.2	-	-	-	-	Available
ไม่มี	51.1	43.8	-	-	-	-	2.0	2.7	1.1	0.3	-	-	Not available
1-9 ชั่วโมง	65.8	31.1	-	2.0	0.1	-	3.5	13.4	2.7	3.6	-	-	1-9 hours
หญิง	4.1	3.2	-	0.0	-	-	0.6	-	-	-	-	-	Available
ไม่มี	61.7	27.9	-	2.0	0.1	-	2.9	13.4	2.7	3.6	-	-	Not available
10-19 ชั่วโมง	181.1	149.2	-	2.8	0.9	-	5.9	3.6	1.7	0.1	-	-	10-19 hours
หญิง	8.0	6.9	-	-	-	-	0.2	0.6	0.1	-	-	-	Available
ไม่มี	173.1	142.4	-	2.8	0.9	-	5.7	3.0	1.6	0.1	-	-	Not available
20-29 ชั่วโมง	458.1	385.4	-	11.8	0.1	0.4	17.9	17.6	3.2	2.7	-	-	20-29 hours
หญิง	15.9	12.0	-	-	-	-	0.9	1.8	-	-	-	-	Available
ไม่มี	442.2	373.5	-	11.8	0.1	0.4	17.0	15.8	3.2	2.7	-	-	Not available
30-34 ชั่วโมง	292.3	216.8	1.1	10.7	0.1	-	13.7	25.7	4.1	6.1	0.1	0.9	30-34 hours
หญิง	4.0	2.6	-	-	-	-	0.5	0.4	-	0.2	-	-	Available
ไม่มี	288.3	214.2	1.1	10.7	0.1	-	13.2	25.2	4.1	5.9	0.1	0.9	Not available
35-39 ชั่วโมง	334.5	163.4	-	12.4	2.2	1.0	14.0	26.5	8.7	9.6	1.7	3.4	35-39 hours
หญิง	6.1	5.0	-	0.7	-	-	-	0.4	-	-	-	-	Available
ไม่มี	328.4	158.4	-	11.6	2.2	1.0	14.0	26.1	8.7	9.6	1.7	3.4	Not available
40-49 ชั่วโมง	972.2	222.9	10.5	103.3	3.7	1.2	15.0	223.4	49.0	66.5	4.2	13.7	40-49 hours
หญิง	3.3	1.9	-	0.7	-	-	-	0.1	-	-	-	-	Available
ไม่มี	969.0	221.0	10.5	102.6	3.7	1.2	15.0	223.2	49.0	66.5	4.2	13.7	Not available
50 ชั่วโมงขึ้นไป	454.4	120.0	2.0	32.8	0.6	0.3	35.5	131.3	29.3	43.4	2.2	0.5	50 hours and over
หญิง	3.4	2.5	-	-	-	-	0.9	-	-	-	-	-	Available
ไม่มี	451.0	117.6	2.0	32.8	0.6	0.3	34.6	131.3	29.3	43.4	2.2	0.5	Not available
หญิง	2,286.4	953.2	1.4	187.6	3.1	2.4	27.3	426.0	13.5	268.1	2.7	25.3	TOTAL (FEMALE)
ไม่มี	30.4	22.1	-	0.8	-	-	1.3	2.6	-	1.7	0.0	-	Available
มีงานประจำและไม่ประจำ	2,255.9	931.1	1.4	186.8	3.1	2.4	26.1	423.3	13.5	266.4	2.7	25.3	Not available
หญิง	42.4	31.1	-	3.2	-	-	2.0	1.8	-	2.2	-	-	With job not work
มีงานประจำและไม่ประจำ	4.9	3.8	-	-	-	-	0.8	-	-	0.1	-	-	Available
ไม่มี	37.5	27.3	-	3.2	-	-	1.3	1.8	-	2.1	-	-	Not available
1-9 ชั่วโมง	67.6	31.8	-	-	-	0.1	1.1	12.4	1.6	6.8	0.1	1.4	1-9 hours
หญิง	2.8	2.1	-	-	-	-	0.5	0.2	-	-	-	-	Available
ไม่มี	64.7	29.7	-	-	-	-	0.6	12.2	1.6	6.8	0.1	1.4	Not available
10-19 ชั่วโมง	187.7	151.6	-	4.6	0.3	0.4	2.7	6.4	0.2	2.0	0.5	0.5	10-19 hours
หญิง	7.1	6.3	-	0.0	-	-	-	0.5	-	0.1	-	-	Available
ไม่มี	180.6	145.3	-	4.6	0.3	0.4	2.7	5.9	0.2	1.9	-	-	Not available
20-29 ชั่วโมง	380.5	311.9	-	16.1	0.9	0.4	1.3	18.0	0.5	13.9	-	0.6	20-29 hours
หญิง	9.7	6.7	-	0.6	-	-	-	0.7	-	1.1	-	-	Available
ไม่มี	370.8	305.3	-	15.5	0.9	0.4	1.3	17.3	0.5	12.8	-	0.6	Not available
30-34 ชั่วโมง	231.1	154.4	-	20.1	-	-	0.5	20.1	0.7	15.2	-	1.6	30-34 hours
หญิง	3.7	2.3	-	0.2	-	-	-	0.9	-	0.0	-	-	Available
ไม่มี	227.4	152.2	-	19.9	-	0.5	0.5	19.3	0.7	15.1	-	1.6	Not available
35-39 ชั่วโมง	285.6	103.7	-	15.0	1.6	0.7	0.8	26.3	1.8	23.1	0.6	6.4	35-39 hours
หญิง	0.4	0.4	-	-	-	-	-	-	-	0.0	-	-	Available
ไม่มี	285.2	103.3	-	15.0	1.6	0.7	0.8	26.3	1.8	23.1	0.6	6.4	Not available
40-49 ชั่วโมง	704.3	116.2	1.4	98.6	0.4	0.9	15.1	178.6	8.1	116.1	1.8	13.9	40-49 hours
หญิง	1.4	0.2	-	0.0	-	-	-	0.4	-	0.3	-	-	Available
ไม่มี	702.9	116.0	1.4	98.5	0.4	0.9	15.1	178.3	8.1	115.9	1.8	13.9	Not available
50 ชั่วโมงขึ้นไป	387.2	52.4	-	30.1	-	3.9	3.9	162.2	0.5	88.8	0.2	0.9	50 hours and over
หญิง	0.4	0.4	-	-	-	-	-	-	-	-	-	-	Available
ไม่มี	386.8	52.0	-	30.1	-	3.9	3.9	162.2	0.5	88.8	0.2	0.9	Not available

ตารางที่ 10 จำนวนผู้มีงานทำ จำแนกตามอุตสาหกรรม จำนวนชั่วโมงทำงานต่อสัปดาห์ การมีเวลาถือพลและต้องการทำงานเพิ่มขึ้น และเพศ ภาคใต้ (ต่อ)

TABLE 10 EMPLOYED PERSONS BY INDUSTRY, HOURS WORKED PER WEEK, AVAILABILITY FOR ADDITIONAL WORK AND SEX, SOUTHERN REGION (Contd.)

ไตรมาสที่ 1/2557 - Quarter 1/2014

ระบุเป็นพันๆ - In Thousands

จำนวนชั่วโมงทำงาน เพศ และ การมีเวลาถือพล และต้องการทำงานเพิ่มขึ้น	กิจกรรม อสังหาริมทรัพย์ Real estate activities	กิจกรรมทางวิชาชีพ และเทคนิค Professional/technical activities	การบริหารสนับสนุน และซัพพอร์ต Administrative and support service activities	การบริหารราชการ ท้องถิ่น Public admin- istration	อุตสาหกรรม (ปี)		การศึกษาศึกษา Education	อุตสาหกรรมด้านสุขภาพ และสังคมศาสตร์ Health and social work	ศิลปะ- ความบันเทิง และนันทนาการ Art, entertainment	บริการด้านอื่นๆ Other service	งานในครัวเรือน ส่วนบุคคล Activities of household	กิจกรรมนอก องค์กร Extra- territorial	ไม่ทราบ Unknown	HOURS WORKED, SEX AND AVAILABILITY FOR ADDITIONAL WORK
					58.4	152								
ชาย	6.3	15.0	29.3	138.0	58.4	152	13.6	51.8	0.8	-	-	-	-	TOTAL (MALE)
ไม่มี	-	-	1.5	0.5	0.0	-	0.2	-	-	-	-	-	-	Available
มีงานประจำเต็มไทม์	6.3	15.0	27.8	137.5	58.4	152	13.4	51.6	0.8	-	-	-	-	Not available
ไม่มี	-	-	0.1	-	0.2	-	-	0.1	-	-	-	-	-	With job not work
1-9 ชั่วโมง	0.9	-	0.1	-	0.2	-	-	0.1	-	-	-	-	-	Available
10-19 ชั่วโมง	0.9	-	1.2	1.7	3.5	0.0	-	0.6	-	-	-	-	-	Not available
20-29 ชั่วโมง	0.8	0.5	1.2	8.1	2.8	0.3	1.2	2.1	-	-	-	-	-	Not available
30-34 ชั่วโมง	0.4	0.5	1.2	8.1	2.8	0.3	0.9	2.1	-	-	-	-	-	Not available
35-39 ชั่วโมง	0.4	0.1	1.9	4.3	1.6	0.4	0.4	3.9	-	-	-	-	-	Available
40-49 ชั่วโมง	0.4	0.1	1.9	4.3	1.6	0.4	0.4	3.9	-	-	-	-	-	Not available
50 ชั่วโมงขึ้นไป	0.7	3.0	10.0	15.9	4.3	1.7	3.6	17.3	-	-	-	-	-	Available
หญิง	8.3	7.7	19.9	69.9	118.2	68.5	13.8	59.2	10.3	-	-	-	-	TOTAL (FEMALE)
ไม่มี	-	0.2	-	0.4	-	0.1	-	1.3	-	-	-	-	-	Available
มีงานประจำเต็มไทม์	8.3	7.6	19.9	69.5	118.2	68.4	13.8	57.8	10.3	-	-	-	-	Not available
ไม่มี	-	0.2	-	-	1.0	0.1	-	0.8	-	-	-	-	-	With job not work
1-9 ชั่วโมง	0.0	-	-	-	1.0	0.1	-	0.8	-	-	-	-	-	Available
10-19 ชั่วโมง	0.5	-	0.6	0.3	3.3	2.5	-	3.6	-	-	-	-	-	Not available
20-29 ชั่วโมง	0.5	-	0.6	0.3	3.3	2.5	0.0	3.6	-	-	-	-	-	Not available
30-34 ชั่วโมง	0.0	-	0.3	5.9	9.3	0.1	0.0	0.0	-	-	-	-	-	Available
35-39 ชั่วโมง	0.0	0.8	0.4	4.3	5.3	2.9	0.9	1.9	-	-	-	-	-	Not available
40-49 ชั่วโมง	0.0	0.8	0.4	4.3	5.3	2.9	0.9	1.2	-	-	-	-	-	Available
50 ชั่วโมงขึ้นไป	0.4	1.0	0.8	31.4	45.0	19.0	1.7	5.0	-	-	-	-	-	Not available
ไม่มี	-	-	-	-	-	-	-	-	-	-	-	-	-	Available
มีงานประจำเต็มไทม์	0.4	1.0	0.8	31.4	45.0	19.0	1.7	5.0	-	-	-	-	-	Not available
ไม่มี	6.5	2.9	11.6	22.1	46.4	25.3	9.1	23.2	6.1	-	-	-	-	Available
1-9 ชั่วโมง	0.9	1.1	4.5	2.6	2.0	13.7	1.6	20.1	1.8	-	-	-	-	Not available
10-19 ชั่วโมง	0.9	1.1	4.5	2.6	2.0	13.7	1.6	20.1	1.8	-	-	-	-	Not available
20-29 ชั่วโมง	0.9	1.1	4.5	2.6	2.0	13.7	1.6	20.1	1.8	-	-	-	-	Available
30-34 ชั่วโมง	0.9	1.1	4.5	2.6	2.0	13.7	1.6	20.1	1.8	-	-	-	-	Not available
35-39 ชั่วโมง	0.9	1.1	4.5	2.6	2.0	13.7	1.6	20.1	1.8	-	-	-	-	Available
40-49 ชั่วโมง	0.9	1.1	4.5	2.6	2.0	13.7	1.6	20.1	1.8	-	-	-	-	Not available
50 ชั่วโมงขึ้นไป	0.9	1.1	4.5	2.6	2.0	13.7	1.6	20.1	1.8	-	-	-	-	Available

ตารางที่ 10 จำนวนผู้ใช้งานทำ จำนวนตามอุตสาหกรรม จำนวนชั่วโมงทำงานต่อสัปดาห์ การมีเวลาเหลือพอและต้องการทำงานเพิ่มขึ้น เขต และเขตการปกครอง ภาคใต้ (ต่อ)  
TABLE 10 EMPLOYED PERSONS BY INDUSTRY, HOURS WORKED PER WEEK, AVAILABILITY FOR ADDITIONAL WORK, SEX AND AREA, SOUTHERN REGION (Contd.)

หน่วยเป็นพัน : In Thousands

จำนวนชั่วโมงทำงาน เพศ และ การมีเวลาเหลือพอ และต้องการทำงานเพิ่มขึ้น	ในเขตเทศบาล MUNICIPAL AREA											HOURS WORKED, SEX AND AVAILABILITY FOR ADDITIONAL WORK TOTAL (MALE)		
	รวม	เกษตรกรรม การป่าไม้ และการประมง Agriculture	การทำ เหมืองแร่ และเหมืองหิน Mining	การผลิต การผลิตร Manufacturing	ไฟฟ้า ก๊าซ ไอน้ำระบบรับ Electricity	การซ่อมบำรุง การซ่อมบำรุง Water supply sewerage, waste	การก่อสร้าง Construction	อุตสาหกรรม การขนถ่าย การขนถ่าย Transport, storage	การขนส่ง และ สถานที่เก็บสินค้า Transportation and storage	ที่พักแรมและ บริการด้านอาหาร Accommodation and food service	ข้อมูลข่าวสาร และการสื่อสาร Information and communication		กิจกรรมการเงินและ การประกันภัย Financial intermediation	
ยอดรวม (ชาย)	900.6	202.2	7.5	78.9	4.0	1.7	82.5	216.9	46.5	80.1	5.8	12.2	12.2	Available
มี	8.0	3.0	-	0.7	-	-	2.2	-	1.3	0.2	0.0	-	-	Not available
ไม่มี	892.7	199.2	7.5	78.2	4.0	1.7	80.3	215.7	46.5	79.8	5.8	12.2	12.2	With job not work
มีงานประจำแต่ไม่ได้ทำงาน	8.8	6.1	-	-	-	-	1.5	0.2	0.6	0.3	-	-	-	Available
มี	1.1	0.4	-	-	-	-	0.7	-	-	-	-	-	-	Not available
ไม่มี	7.8	5.7	-	-	-	-	0.8	0.2	0.2	0.3	-	-	-	1-9 hours
1-9 ชั่วโมง	38.6	4.7	-	2.0	0.1	-	3.2	13.4	2.7	3.6	-	1.3	1.3	Available
มี	0.7	0.0	-	0.0	-	-	0.6	-	-	-	-	-	-	Not available
ไม่มี	37.9	4.6	-	2.0	0.1	-	2.7	13.4	2.7	3.6	-	1.3	1.3	10-19 hours
10-19 ชั่วโมง	36.3	23.1	-	0.5	0.2	-	3.6	1.2	0.0	0.1	-	-	-	Available
มี	1.1	0.4	-	-	-	-	0.2	-	-	-	-	-	-	Not available
ไม่มี	35.3	22.6	-	0.5	0.2	-	3.5	1.0	0.0	0.1	-	-	-	20-29 hours
20-29 ชั่วโมง	80.3	49.4	-	4.8	0.1	0.4	5.2	6.4	1.1	1.6	-	1.1	1.1	Available
มี	1.7	1.1	-	-	-	-	0.2	0.4	-	-	-	-	-	Not available
ไม่มี	78.6	48.4	-	4.8	0.1	0.4	5.0	6.0	1.1	1.6	-	1.1	1.1	30-34 hours
30-34 ชั่วโมง	63.1	34.6	1.0	2.7	0.1	-	4.4	8.3	0.6	3.5	0.1	0.9	0.9	Available
มี	1.4	0.4	-	-	-	-	0.5	0.1	-	0.2	-	-	-	Not available
ไม่มี	61.7	34.2	1.0	2.7	0.1	-	3.9	8.2	0.6	3.2	0.1	0.9	0.9	35-39 hours
35-39 ชั่วโมง	96.5	23.3	-	3.4	1.4	1.0	6.7	10.1	3.2	3.8	1.2	1.9	1.9	Available
มี	0.7	0.3	-	-	-	-	-	0.4	-	-	-	-	-	Not available
ไม่มี	95.8	23.0	-	3.4	1.4	1.0	6.7	9.7	3.2	3.8	1.2	1.9	1.9	40-49 hours
40-49 ชั่วโมง	384.6	39.8	5.2	47.7	2.0	0.3	47.6	106.6	25.7	41.1	3.6	6.7	6.7	Available
มี	0.8	-	-	0.7	-	-	-	0.1	-	-	0.0	-	-	Not available
ไม่มี	383.8	39.8	5.2	47.0	2.0	0.3	47.6	106.5	25.7	41.1	3.6	6.7	6.7	50 hours and over
50 ชั่วโมงขึ้นไป	192.4	21.4	1.2	17.8	0.2	-	10.2	70.3	13.1	26.3	0.9	0.3	0.3	Available
มี	0.5	0.5	-	-	-	-	-	-	-	-	-	-	-	Not available
ไม่มี	191.9	20.9	1.2	17.8	0.2	-	10.2	70.3	13.1	26.3	0.9	0.3	0.3	Not available

ตารางที่ 10 จำนวนผู้จ้างงานทำ จำนวนตามอุตสาหกรรม จำนวนชั่วโมงทำงานต่อสัปดาห์ การมีเวลาเหลือพอและต้องการทำงานเพิ่มขึ้น เขต และเขตการปกครอง ภาคใต้ (ต่อ)  
 TABLE 10 EMPLOYED PERSONS BY INDUSTRY, HOURS WORKED PER WEEK, AVAILABILITY FOR ADDITIONAL WORK, SEX AND AREA, SOUTHERN REGION (Contd.)

หน่วยเป็นพัน : In Thousands

จำนวนชั่วโมงทำงาน เพศ และ การมีเวลาเหลือพอ และต้องการทำงานเพิ่มขึ้น	เขตเทศบาล MUNICIPAL AREA											รวม	HOURS WORKED, SEX AND AVAILABILITY FOR ADDITIONAL WORK TOTAL (FEMALE)
	เกษตรกรรม การปศุสัตว์ และการประมง Agriculture	การทำเหมืองแร่ และเหมืองหิน Mining	การผลิต Manufacturing	ไฟฟ้า ก๊าซ ไอน้ำระบบรับ Electricity	การซ่อมบำรุง ยานยนต์ Water supply sewerage, waste	การก่อสร้าง Construction	อุตสาหกรรม การขนส่ง การพาณิชย์ Transport, storage and communication	การขนส่ง และ สถานที่เก็บสินค้า Transportation	ที่พักแรมและ บริการด้านอาหาร Accommodation and food service	ข้อมูลข่าวสาร และการสื่อสาร Information	กิจกรรมการเงินและ การประกันภัย Financial intermediation		
ไม่มี	117.5	0.2	61.7	1.6	1.4	13.8	209.9	2.2	142.6	2.6	14.7	14.7	Available
มี	4.5	-	0.4	-	-	0.5	1.2	-	0.6	0.0	-	-	Not available
ไม่มี	115.9	0.2	61.2	1.6	1.4	13.3	208.7	2.2	142.0	2.6	14.7	14.7	With job not work
มีงานประจำแต่ไม่ได้ทำงาน	5.4	2.7	0.3	-	-	0.3	0.2	-	1.6	-	-	-	Available
มี	0.2	0.1	-	-	-	-	-	-	0.1	-	-	-	Not available
ไม่มี	5.2	2.7	0.3	-	-	0.3	0.2	-	1.5	-	-	-	1-9 hours
1-9 ชั่วโมง	36.1	3.6	-	-	0.1	1.1	11.3	0.7	6.8	0.1	1.4	1.4	Available
มี	0.6	-	-	-	-	0.5	-	-	-	0.0	-	-	Not available
ไม่มี	35.5	3.6	-	-	0.1	0.5	11.3	0.7	6.8	0.1	1.4	1.4	10-19 hours
10-19 ชั่วโมง	34.0	18.5	-	-	0.4	2.0	1.3	0.1	1.0	-	0.5	0.5	Available
มี	0.6	0.3	-	-	-	-	0.1	-	0.1	-	-	-	Not available
ไม่มี	33.4	18.3	-	-	0.4	2.0	1.2	0.1	0.9	-	0.5	0.5	20-29 hours
20-29 ชั่วโมง	65.8	37.1	-	-	0.2	0.9	7.6	0.0	4.7	-	0.3	0.3	Available
มี	1.0	0.5	-	-	-	-	0.2	-	-	-	-	-	Not available
ไม่มี	64.8	36.5	-	-	0.2	0.9	7.4	0.0	4.7	-	0.3	0.3	30-34 hours
30-34 ชั่วโมง	53.3	22.1	-	-	-	0.5	8.8	-	7.7	-	1.4	1.4	Available
มี	1.7	0.7	-	-	-	-	0.9	-	0.0	-	-	-	Not available
ไม่มี	51.6	21.4	-	-	-	0.5	8.0	-	7.7	-	1.4	1.4	35-39 hours
35-39 ชั่วโมง	90.7	11.3	-	-	0.4	0.6	9.8	0.1	11.7	0.6	2.5	2.5	Available
มี	0.0	-	-	-	-	-	-	-	0.0	-	-	-	Not available
ไม่มี	90.7	11.3	-	-	0.4	0.6	9.8	0.1	11.7	0.6	2.5	2.5	40-49 hours
40-49 ชั่วโมง	309.8	14.4	0.2	0.4	0.4	8.0	93.1	1.2	62.1	1.8	7.9	7.9	Available
มี	0.3	-	0.0	-	-	-	0.1	-	0.3	-	-	-	Not available
ไม่มี	309.5	14.4	0.2	0.4	0.4	8.0	93.1	1.2	61.8	1.8	7.9	7.9	50 hours and over
50 ชั่วโมงขึ้นไป	175.4	7.8	-	-	-	0.7	77.9	0.1	47.1	0.0	0.8	0.8	Available
มี	-	-	-	-	-	-	-	-	-	-	-	-	Not available
ไม่มี	175.4	7.8	-	-	-	0.7	77.9	0.1	47.1	0.0	0.8	0.8	Not available



ตารางที่ 10 จำนวนผู้จ้างงานทำ จำนวนคนอุตสาหกรรม จำนวนชั่วโมงทำงานต่อสัปดาห์ การมีเวลาเหลือพอและต้องการทำงานเพิ่มขึ้น เพศ และเขตการปกครอง ภาคใต้ (ต่อ)  
TABLE 10 EMPLOYED PERSONS BY INDUSTRY, HOURS WORKED PER WEEK, AVAILABILITY FOR ADDITIONAL WORK, SEX AND AREA, SOUTHERN REGION (Contd.)

ไตรมาสที่ 1/2557 : Quarter 1/2014

หน่วยเป็นพัน : In Thousands

จำนวนชั่วโมงทำงาน เพศ และ การมีเวลาเหลือพอ และต้องการทำงานเพิ่มขึ้น	ในเขตเทศบาล MUNICIPAL AREA													HOURS WORKED, SEX AND AVAILABILITY FOR ADDITIONAL WORK
	กิจกรรม อสังหาริมทรัพย์ Real estate activities	กิจกรรมทางวิชาชีพ วิทย์และเทคโนโลยี Professional/scientific technical activities	การบริหารสนับสนุน และป้องกันประเทศ Administrative and support service activities	การบริหารราชการ ป้องกันประเทศ Public admin- istration defence	การศึกษา Education	กิจกรรมด้านสุขภาพ งานสังคมสงเคราะห์ Health and social work	ศิลปะ ความบันเทิง และนันทนาการ Art, entertainment	บริการอื่น ๆ Other service	งานในครัวเรือน ส่วนบุคคล Activities of household	กิจกรรมของ องค์กร Extra- territorial	ไม่ทราบ Unknown	TOTAL (MALE)		
ยอดรวม (ชาย)	5.3	10.2	18.7	62.9	27.6	5.1	6.4	25.9	0.2	-	-	-	Available	
มี	-	-	-	-	0.0	-	0.2	0.2	-	-	-	-	Not available	
ไม่มี	5.3	10.2	18.7	62.9	27.6	5.1	6.1	25.6	0.2	-	-	-	With job not work	
มีงานประจำแต่ไม่ได้ทำงาน	-	-	0.1	-	-	-	-	0.1	-	-	-	-	Available	
มี	-	-	-	-	-	-	-	-	-	-	-	-	Not available	
ไม่มี	-	-	0.1	-	-	-	-	0.1	-	-	-	-	1-9 hours	
1-9 ชั่วโมง	0.7	-	1.2	1.6	3.5	0.0	-	0.6	-	-	-	-	Available	
มี	-	-	-	-	-	-	-	-	-	-	-	-	Not available	
ไม่มี	0.7	-	1.2	1.6	3.5	0.0	-	0.6	-	-	-	-	10-19 hours	
10-19 ชั่วโมง	0.5	0.5	0.1	4.7	1.1	0.3	0.4	-	-	-	-	-	Available	
มี	-	-	-	-	0.0	-	0.2	-	-	-	-	-	Not available	
ไม่มี	0.5	0.5	0.1	4.7	1.1	0.3	0.2	-	-	-	-	-	20-29 hours	
20-29 ชั่วโมง	0.4	-	0.9	3.3	1.7	-	1.0	3.0	-	-	-	-	Available	
มี	-	-	-	-	-	-	-	-	-	-	-	-	Not available	
ไม่มี	0.4	-	0.9	3.3	1.7	-	1.0	3.0	-	-	-	-	30-34 hours	
30-34 ชั่วโมง	0.4	0.1	1.6	2.3	0.5	-	0.3	1.7	-	-	-	-	Available	
มี	-	-	-	-	-	-	-	0.2	-	-	-	-	Not available	
ไม่มี	0.4	0.1	1.6	2.3	0.5	-	0.3	1.4	-	-	-	-	35-39 hours	
35-39 ชั่วโมง	-	0.8	1.4	2.5	7.5	1.7	0.5	2.7	0.1	-	-	-	Available	
มี	-	-	-	-	-	-	-	-	-	-	-	-	Not available	
ไม่มี	-	0.8	1.4	2.5	7.5	1.7	0.5	2.7	0.1	-	-	-	40-49 hours	
40-49 ชั่วโมง	2.6	6.4	5.6	19.3	12.2	2.5	1.6	8.4	0.1	-	-	-	Available	
มี	-	-	-	-	-	-	-	-	-	-	-	-	Not available	
ไม่มี	2.6	6.4	5.6	19.3	12.2	2.5	1.6	8.4	0.1	-	-	-	50 hours and over	
50 ชั่วโมงขึ้นไป	0.7	2.4	7.9	5.8	1.2	0.6	2.6	9.5	0.1	-	-	-	Available	
มี	-	-	-	-	-	-	-	-	-	-	-	-	Not available	
ไม่มี	0.7	2.4	7.9	5.8	1.2	0.6	2.6	9.5	0.1	-	-	-	Not available	

ตารางที่ 10 จำนวนผู้จ้างงานทำ จำนวนชั่วโมงทำงานต่อสัปดาห์ การมีเวลาเหลือพอและต้องการทำงานเพิ่มขึ้น เพศ และเขตการปกครอง ภาคใต้ (ต่อ)  
 TABLE 10 EMPLOYED PERSONS BY INDUSTRY, HOURS WORKED PER WEEK, AVAILABILITY FOR ADDITIONAL WORK, SEX AND AREA, SOUTHERN REGION (Contd.)

จำนวนชั่วโมงทำงาน เพศ และ การมีเวลาเหลือพอ และต้องการทำงานเพิ่มขึ้น	ในเขตเทศบาล MUNICIPAL AREA														HOURS WORKED, SEX AND AVAILABILITY FOR ADDITIONAL WORK	
	อุตสาหกรรม (th) Industry (Contd.)															
	กิจกรรม อสังหาริมทรัพย์ Real estate activities	กิจกรรมทางวิชาชีพ วิทย์และเทคโนโลยี Professional/scientific technical activities	การบริหารสนับสนุน และป้องกันประเทศ Administrative and support service activities	การบริหารราชการ ป้องกันประเทศ Public admin- istration defence	การศึกษา Education	กิจกรรมด้านสุขภาพ งานสังคมสงเคราะห์ Health and social work	ศิลปะ ความบันเทิง และนันทนาการ Art, entertainment	บริการอื่น ๆ Other service	งานในครัวเรือน ส่วนบุคคล Activities of household	กิจกรรมของ องค์กร Extra- territorial	ไม่ทราบ Unknown					
ยอดรวม (หญิง)	6.9	5.8	14.1	35.8	55.0	38.9	4.0	35.4	6.5	-	-	-	-	-	-	TOTAL (FEMALE)
มี	-	0.0	-	-	-	0.1	-	0.1	-	-	-	-	-	-	-	Available
ไม่มี	6.9	5.7	14.1	35.8	55.0	38.9	4.0	35.3	6.5	-	-	-	-	-	-	Not available
มีงานประจำแต่ไม่ได้ทำงาน	-	-	-	-	0.1	0.1	-	0.2	-	-	-	-	-	-	-	With job not work
มี	-	-	-	-	-	-	-	-	-	-	-	-	-	-	-	Available
ไม่มี	-	-	-	-	0.1	0.1	-	0.2	-	-	-	-	-	-	-	Not available
1-9 ชั่วโมง	0.0	1.9	0.6	0.1	3.1	2.3	-	3.1	-	-	-	-	-	-	-	1-9 hours
มี	-	0.0	-	-	-	-	-	-	-	-	-	-	-	-	-	Available
ไม่มี	0.0	1.8	0.6	0.1	3.1	2.3	-	3.1	-	-	-	-	-	-	-	Not available
10-19 ชั่วโมง	0.5	-	-	3.7	4.1	1.4	0.0	0.1	-	-	-	-	-	-	-	10-19 hours
มี	-	-	-	-	-	0.1	-	0.0	-	-	-	-	-	-	-	Available
ไม่มี	0.5	-	-	3.7	4.1	1.4	0.0	0.1	-	-	-	-	-	-	-	Not available
20-29 ชั่วโมง	0.0	0.8	0.1	2.8	2.1	0.7	0.3	0.8	0.3	-	-	-	-	-	-	20-29 hours
มี	-	-	-	-	-	-	-	-	-	-	-	-	-	-	-	Available
ไม่มี	0.0	0.8	0.1	2.8	2.1	0.7	0.3	0.7	0.3	-	-	-	-	-	-	Not available
30-34 ชั่วโมง	-	-	1.6	1.2	2.3	1.0	0.3	1.8	0.2	-	-	-	-	-	-	30-34 hours
มี	-	-	-	-	-	-	-	-	-	-	-	-	-	-	-	Available
ไม่มี	-	-	1.6	1.2	2.3	1.0	0.3	1.8	0.2	-	-	-	-	-	-	Not available
35-39 ชั่วโมง	0.4	0.5	0.2	14.3	14.9	10.6	0.4	3.3	0.3	-	-	-	-	-	-	35-39 hours
มี	-	-	-	-	-	-	-	-	-	-	-	-	-	-	-	Available
ไม่มี	0.4	0.5	0.2	14.3	14.9	10.6	0.4	3.3	0.3	-	-	-	-	-	-	Not available
40-49 ชั่วโมง	5.1	2.0	8.4	13.0	27.5	13.8	2.1	13.3	4.3	-	-	-	-	-	-	40-49 hours
มี	-	-	-	-	-	-	-	-	-	-	-	-	-	-	-	Available
ไม่มี	5.1	2.0	8.4	13.0	27.5	13.8	2.1	13.3	4.3	-	-	-	-	-	-	Not available
50 ชั่วโมงขึ้นไป	0.9	0.7	3.2	0.7	0.9	9.1	0.9	12.9	1.3	-	-	-	-	-	-	50 hours and over
มี	-	-	-	-	-	-	-	-	-	-	-	-	-	-	-	Available
ไม่มี	0.9	0.7	3.2	0.7	0.9	9.1	0.9	12.9	1.3	-	-	-	-	-	-	Not available

ไตรมาสที่ 1/2557 : Quarter 1/2014

หน่วยเป็นพัน : In Thousands

ตารางที่ 10 จำนวนผู้จ้างงานทำ จำนวนตามอุตสาหกรรม จำนวนชั่วโมงทำงานต่อสัปดาห์ การมีเวลาเหลือพอและต้องการทำงานเพิ่มขึ้น เขต และเขตการปกครอง ภาคใต้ (ต่อ)  
 TABLE 10 EMPLOYED PERSONS BY INDUSTRY, HOURS WORKED PER WEEK, AVAILABILITY FOR ADDITIONAL WORK, SEX AND AREA, SOUTHERN REGION (Contd.)

จำนวนชั่วโมงทำงาน เพศ และ การมีเวลาเหลือพอ และต้องการทำงานเพิ่มขึ้น	อุตสาหกรรม Industry										ข้อมูลข่าวสาร และการสื่อสาร Information	ที่พักแรมและ บริการด้านอาหาร Accommodation and food service	กิจการบริการ การบริการ Financial Intermedation	HOURS WORKED, SEX AND AVAILABILITY FOR ADDITIONAL WORK
	รวม	เกษตรกรรม การป่าไม้ และการประมง Agriculture	การทำ เหมืองแร่ และเหมืองหิน Mining	การผลิต Manufacturing	ไฟฟ้า ก๊าซ ไอน้ำระบบรับ อากาศ Electricity	การจัดการน้ำ บำบัดน้ำเสีย และประปา Water supply sewerage, waste	การก่อสร้าง Construction	การขนส่ง การขนถ่าย การขนส่ง Transport, storage and storage	การขนส่ง และ สถานที่สินค้า Transportation	ที่พักแรมและ บริการด้านอาหาร Accommodation and food service				
ยอดรวม (ชาย)	1,918.1	1,136.9	6.1	97.8	3.7	1.2	162.4	227.4	53.2	52.1	2.4	8.9	TOTAL (MALE)	
มี	45.9	37.5	-	0.7	-	-	3.3	2.3	0.1	-	-	-	Available	
ไม่มี	1,872.2	1,099.4	6.1	97.0	3.7	1.2	159.1	225.1	53.1	52.1	2.4	8.9	Not available	
มีเงินประจำตัวไม่ได้ทำงาน	51.5	44.2	-	0.9	-	-	2.9	2.3	0.8	-	-	-	With job not work	
มี	8.1	6.2	-	-	-	-	1.7	0.2	-	-	-	-	Available	
ไม่มี	43.4	38.1	-	0.9	-	-	1.2	2.1	0.8	-	-	0.1	Not available	
1-9 ชั่วโมง	27.2	26.4	-	-	-	-	0.3	-	-	-	-	-	1-9 hours	
มี	3.4	3.2	-	-	-	-	-	-	-	-	-	-	Available	
ไม่มี	23.8	23.2	-	-	-	-	0.3	-	-	-	-	-	Not available	
10-19 ชั่วโมง	144.8	126.2	-	2.2	0.7	-	2.3	2.4	1.7	-	-	-	10-19 hours	
มี	7.0	6.5	-	-	-	-	-	0.4	0.1	-	-	-	Available	
ไม่มี	137.8	119.7	-	2.2	0.7	-	2.3	2.0	1.5	-	-	-	Not available	
20-29 ชั่วโมง	377.8	336.0	-	6.9	-	-	12.7	11.2	2.1	1.2	-	-	20-29 hours	
มี	14.2	10.9	-	-	-	-	0.7	1.4	-	-	-	-	Available	
ไม่มี	363.7	325.1	-	6.9	-	-	12.0	9.8	2.1	1.2	-	-	Not available	
30-34 ชั่วโมง	229.1	182.2	0.1	8.1	-	-	9.3	17.3	3.5	2.6	-	-	30-34 hours	
มี	2.5	2.2	-	-	-	-	-	0.3	-	-	-	-	Available	
ไม่มี	226.6	180.0	0.1	8.1	-	-	9.3	17.0	3.5	2.6	-	-	Not available	
35-39 ชั่วโมง	238.0	140.1	-	8.9	0.9	-	7.3	16.4	5.6	5.8	0.5	1.5	35-39 hours	
มี	5.4	4.7	-	0.7	-	-	-	-	-	-	-	-	Available	
ไม่มี	232.6	135.4	-	8.2	0.9	-	7.3	16.4	5.6	5.8	0.5	1.5	Not available	
40-49 ชั่วโมง	587.6	183.1	5.3	55.6	1.8	0.9	102.4	116.8	23.3	25.5	0.6	7.1	40-49 hours	
มี	2.4	1.9	-	-	-	-	-	-	-	-	-	-	Available	
ไม่มี	585.2	181.2	5.3	55.6	1.8	0.9	102.4	116.8	23.3	25.5	0.6	7.1	Not available	
50 ชั่วโมงขึ้นไป	261.9	98.7	0.8	15.1	0.4	0.3	25.2	61.1	16.3	17.1	1.3	0.2	50 hours and over	
มี	2.9	2.0	-	-	-	-	0.9	-	-	-	-	-	Available	
ไม่มี	259.1	96.7	0.8	15.1	0.4	0.3	24.4	61.1	16.3	17.1	1.3	0.2	Not available	

ตารางที่ 10 จำนวนผู้จ้างงานทำ จำนวนชั่วโมงทำงานต่อสัปดาห์ การมีเวลาเหลือพอและต้องการทำงานเพิ่มขึ้น เขต และเขตการปกครอง ภาคใต้ (ต่อ)  
TABLE 10 EMPLOYED PERSONS BY INDUSTRY, HOURS WORKED PER WEEK, AVAILABILITY FOR ADDITIONAL WORK, SEX AND AREA, SOUTHERN REGION (Contd.)

ไตรมาสที่ 1/2557 : Quarter 1/2014

เขตเทศบาล NON-MUNICIPAL AREA

หน่วยเป็นพัน : In Thousands

จำนวนชั่วโมงทำงาน เพศ และ การมีเวลาเหลือพอ และต้องการทำงานเพิ่มขึ้น	รวม	อุตสาหกรรม Industry													ข้อมูลข่าวสาร และการสื่อสาร Information	กิจกรรมการเงินและ การประกันภัย Financial Intermediation	HOURS WORKED, SEX AND AVAILABILITY FOR ADDITIONAL WORK
		เกษตรกรรม การปลูก และเหมืองหิน Mining	การทำ เหมืองแร่ และเหมืองหิน Mining	การผลิต ไฟฟ้า ก๊าซ ไอน้ำระบบรับ อากาศ Electricity	การขนถ่าย น้ำ Water supply sewerage, waste	การก่อสร้าง Construction	การขนส่ง และการขนถ่าย สินค้า Transportation and storage	ที่พักแรมและ บริการด้านอาหาร Accommodation and food service	กิจกรรมการเงินและ การประกันภัย Financial Intermediation								
ยอดรวม (หญิง)	1,515.9	835.7	1.2	126.0	1.5	1.0	13.5	216.1	11.3	125.5	0.2	10.7	10.7	TOTAL (FEMALE)			
มี	259	20.5	-	0.4	-	-	0.8	1.4	-	1.1	-	-	-	Available			
ไม่มี	1,490.0	815.2	1.2	125.6	1.5	1.0	12.7	214.6	11.3	124.4	0.2	10.7	10.7	Not available			
มีงบประมาณแต่ไม่ได้ทำงาน	37.0	28.4	-	2.8	-	-	1.8	1.7	-	0.7	-	-	-	With job not work			
มี	4.7	3.8	-	-	-	-	0.8	-	-	-	-	-	-	Available			
ไม่มี	32.3	24.6	-	2.8	-	-	1.0	1.7	-	0.7	-	-	-	Not available			
1-9 ชั่วโมง	31.4	28.2	-	-	-	-	-	1.2	1.0	-	-	-	-	1-9 hours			
มี	2.3	2.1	-	-	-	-	-	0.2	-	-	-	-	-	Available			
ไม่มี	29.2	26.1	-	-	-	-	-	1.0	1.0	-	-	-	-	Not available			
10-19 ชั่วโมง	153.7	133.1	-	4.2	0.3	-	0.7	5.1	0.1	1.1	-	-	-	10-19 hours			
มี	6.4	6.0	-	-	-	-	-	0.4	-	-	-	-	-	Available			
ไม่มี	147.2	127.1	-	4.2	0.3	-	0.7	4.7	0.1	1.1	-	-	-	Not available			
20-29 ชั่วโมง	314.8	274.9	-	8.9	0.9	0.2	0.5	10.4	0.5	9.2	-	-	-	20-29 hours			
มี	8.7	6.1	-	0.4	-	-	-	0.5	-	1.1	-	-	-	Available			
ไม่มี	306.0	268.7	-	8.5	0.9	0.2	0.5	9.9	0.5	8.1	-	-	-	Not available			
30-34 ชั่วโมง	177.8	132.3	-	15.5	-	-	-	11.3	0.7	7.4	-	-	-	30-34 hours			
มี	1.9	1.6	-	-	-	-	-	-	-	-	-	-	-	Available			
ไม่มี	175.9	130.8	-	15.5	-	-	-	11.3	0.7	7.4	-	-	-	Not available			
35-39 ชั่วโมง	194.9	92.4	-	7.4	0.3	0.3	0.2	16.6	1.7	11.4	-	-	-	35-39 hours			
มี	0.4	0.4	-	-	-	-	-	-	-	-	-	-	-	Available			
ไม่มี	194.5	92.0	-	7.4	0.3	0.3	0.2	16.6	1.7	11.4	-	-	-	Not available			
40-49 ชั่วโมง	394.6	101.8	1.2	67.8	-	0.5	7.1	85.5	7.0	54.0	-	-	-	40-49 hours			
มี	1.1	0.2	-	-	-	-	-	0.3	-	-	-	-	-	Available			
ไม่มี	393.5	101.6	1.2	67.8	-	0.5	7.1	85.2	7.0	54.0	-	-	-	Not available			
50 ชั่วโมงขึ้นไป	211.8	44.6	-	19.5	-	-	3.2	84.4	0.4	41.7	0.2	-	-	50 hours and over			
มี	0.4	0.4	-	-	-	-	-	-	-	-	-	-	-	Available			
ไม่มี	211.4	44.2	-	19.5	-	-	3.2	84.4	0.4	41.7	0.2	-	-	Not available			

ตารางที่ 10 จำนวนผู้ปฏิบัติงาน จำนวนชั่วโมงทำงานต่อสัปดาห์ การมีเวลาเหลือและต้องการทำงานเพิ่มขึ้น เขต และเขตการปกครอง ภาคใต้ (ต่อ)  
 TABLE 10 EMPLOYED PERSONS BY INDUSTRY, HOURS WORKED PER WEEK, AVAILABILITY FOR ADDITIONAL WORK, SEX AND AREA, SOUTHERN REGION (Contd.)

หน่วยเป็นพัน : In Thousands

จำนวนชั่วโมงทำงาน เพศ และ การมีเวลาเหลือ และต้องการทำงานเพิ่มขึ้น	นอกเขตเทศบาล NON-MUNICIPAL AREA											TOTAL (MALE)
	กิจกรรม อสังหาริมทรัพย์ Real estate activities	กิจกรรมทางวิชาชีพ วิทย์และเทคนิค Professional/scientific technical activities	การบริหารสนับสนุน และป้องกันประเทศ Administrative and support service activities	การบริหารราชการ ป้องกันประเทศ Public admin- istration defence	การศึกษา Education	กิจกรรมด้านสุขภาพ งานสังคมสงเคราะห์ Health and social work	ศิลปะ ความบันเทิง และนันทนาการ Art, entertainment	บริการด้านอื่นๆ Other service	งานในครัวเรือน ส่วนบุคคล Activities of household	กิจกรรมของ องค์กร Extra- territorial	ไม่ทราบ Unknown	
ยอดรวม (ชาย)	1.0	4.8	10.6	75.1	30.8	10.1	7.2	26.0	0.6	-	-	Available
มี	-	-	1.5	0.5	-	-	-	-	-	-	-	Not available
ไม่มี	1.0	4.8	9.1	74.6	30.8	10.1	7.2	26.0	0.6	-	-	With job not work
มีงานประจำแต่ไม่ได้ทำงาน	-	-	-	-	0.2	-	-	-	-	-	-	Available
มี	-	-	-	-	-	-	-	-	-	-	-	Not available
ไม่มี	-	-	-	-	0.2	-	-	-	-	-	-	1-9 hours
1-9 ชั่วโมง	0.2	-	0.2	0.1	-	-	-	-	-	-	-	Available
มี	-	-	0.2	-	-	-	-	-	-	-	-	Not available
ไม่มี	0.2	-	-	0.1	-	-	-	-	-	-	-	10-19 hours
10-19 ชั่วโมง	0.4	-	1.1	3.4	1.7	-	0.7	2.1	-	-	-	Available
มี	-	-	-	-	-	-	-	-	-	-	-	Not available
ไม่มี	0.4	-	1.1	3.4	1.7	-	0.7	2.1	-	-	-	20-29 hours
20-29 ชั่วโมง	-	-	1.8	1.8	2.2	-	1.4	0.5	-	-	-	Available
มี	-	-	1.3	-	-	-	-	-	-	-	-	Not available
ไม่มี	-	-	0.6	1.8	2.2	-	1.4	0.5	-	-	-	30-34 hours
30-34 ชั่วโมง	-	-	0.3	1.9	1.1	0.4	0.1	2.3	-	-	-	Available
มี	-	-	-	-	-	-	-	-	-	-	-	Not available
ไม่มี	-	-	0.3	1.9	1.1	0.4	0.1	2.3	-	-	-	35-39 hours
35-39 ชั่วโมง	-	2.2	1.1	31.6	10.3	3.6	0.3	2.0	-	-	-	Available
มี	-	-	-	-	-	-	-	-	-	-	-	Not available
ไม่มี	-	2.2	1.1	31.6	10.3	3.6	0.3	2.0	-	-	-	40-49 hours
40-49 ชั่วโมง	0.4	2.1	4.0	26.2	12.3	5.1	3.6	11.2	0.6	-	-	Available
มี	-	-	-	0.5	-	-	-	-	-	-	-	Not available
ไม่มี	0.4	2.1	4.0	25.7	12.3	5.1	3.6	11.2	0.6	-	-	50 hours and over
50 ชั่วโมงขึ้นไป	-	0.5	2.1	10.1	3.0	1.1	1.1	7.9	-	-	-	Available
มี	-	-	-	-	-	-	-	-	-	-	-	Not available
ไม่มี	-	0.5	2.1	10.1	3.0	1.1	1.1	7.9	-	-	-	Not available

ตารางที่ 10 จำนวนผู้จ้างงานทำ จำนวนชั่วโมงทำงานต่อสัปดาห์ การมีเวลาเหลือและต้องการทำงานเพิ่มขึ้น เขต และเขตการปกครอง ภาคใต้ (ต่อ)  
 TABLE 10 EMPLOYED PERSONS BY INDUSTRY, HOURS WORKED PER WEEK, AVAILABILITY FOR ADDITIONAL WORK, SEX AND AREA, SOUTHERN REGION (Contd.)

หน่วยเป็นพัน : In Thousands

จำนวนชั่วโมงทำงาน เพศ และ การมีเวลาเหลือ และต้องการทำงานเพิ่มขึ้น	นอกเขตเทศบาล NON-MUNICIPAL AREA											HOURS WORKED, SEX AND AVAILABILITY FOR ADDITIONAL WORK
	กิจกรรม อสังหาริมทรัพย์ Real estate activities	กิจกรรมทางวิชาชีพ วิทย์และเทคนิค Professional/scientific technical activities	การบริหารสนับสนุน และป้องกันประเทศ Administrative and support service activities	การบริหารราชการ ป้องกันประเทศ Public admin- istration defence	การศึกษา Education	กิจกรรมด้านสุขภาพ งานสังคมสงเคราะห์ Health and social work	ศิลปะ ความบันเทิง และนันทนาการ Art, entertainment	บริการด้านอื่นๆ Other service	งานในครัวเรือน ส่วนบุคคล Activities of household	กิจกรรมของ องค์กร Extra- territorial	ไม่ทราบ Unknown	
ยอดรวม (หญิง)	1.3	2.0	5.8	34.1	63.3	29.6	9.8	23.8	3.8	-	-	TOTAL (FEMALE)
มี	-	0.2	-	0.4	-	-	-	1.3	-	-	-	Available
ไม่มี	1.3	1.8	5.8	33.7	63.3	29.6	9.8	22.6	3.8	-	-	Not available
มีงานประจำแต่ไม่ได้ทำงาน	-	0.2	-	-	0.9	-	-	0.6	-	-	-	With job not work
มี	-	0.2	-	-	-	-	-	-	-	-	-	Available
ไม่มี	-	-	-	-	0.9	-	-	0.6	-	-	-	Not available
1-9 ชั่วโมง	-	-	-	0.2	0.2	0.2	-	0.6	-	-	-	1-9 hours
มี	-	-	-	-	-	-	-	-	-	-	-	Available
ไม่มี	-	-	-	0.2	0.2	0.2	-	0.6	-	-	-	Not available
10-19 ชั่วโมง	-	-	0.3	2.3	5.3	0.9	-	0.4	0.1	-	-	10-19 hours
มี	-	-	-	-	-	-	-	-	-	-	-	Available
ไม่มี	-	-	0.3	2.3	5.3	0.9	-	0.4	0.1	-	-	Not available
20-29 ชั่วโมง	-	-	0.3	1.5	3.2	2.2	0.6	1.1	0.2	-	-	20-29 hours
มี	-	-	-	-	-	-	-	0.6	-	-	-	Available
ไม่มี	-	-	0.3	1.5	3.2	2.2	0.6	0.5	0.2	-	-	Not available
30-34 ชั่วโมง	-	-	0.2	2.0	3.5	1.8	0.2	2.4	0.3	-	-	30-34 hours
มี	-	-	-	0.4	-	-	-	-	-	-	-	Available
ไม่มี	-	-	0.2	1.6	3.5	1.8	0.2	2.4	0.3	-	-	Not available
35-39 ชั่วโมง	-	0.5	0.6	17.1	30.2	8.4	1.3	1.7	0.9	-	-	35-39 hours
มี	-	-	-	-	-	-	-	-	-	-	-	Available
ไม่มี	-	0.5	0.6	17.1	30.2	8.4	1.3	1.7	0.9	-	-	Not available
40-49 ชั่วโมง	1.3	0.9	3.2	9.1	19.0	11.5	7.0	9.9	1.8	-	-	40-49 hours
มี	-	-	-	-	-	-	-	0.6	-	-	-	Available
ไม่มี	1.3	0.9	3.2	9.1	19.0	11.5	7.0	9.3	1.8	-	-	Not available
50 ชั่วโมงขึ้นไป	-	0.4	1.3	1.9	1.1	4.6	0.7	7.2	0.5	-	-	50 hours and over
มี	-	-	-	-	-	-	-	-	-	-	-	Available
ไม่มี	-	0.4	1.3	1.9	1.1	4.6	0.7	7.2	0.5	-	-	Not available

ตารางที่ 11 จำนวนผู้ปฏิบัติงาน จำแนกตามสถานภาพการทำงาน จำนวนชั่วโมงทำงานต่อสัปดาห์ การมีเวลาเหลือพอและต้องการทำงานเพิ่มขึ้น ภาคใต้

TABLE 11 EMPLOYED PERSONS BY WORK STATUS, HOURS WORKED PER WEEK, AVAILABILITY FOR ADDITIONAL WORK, SOUTHERN REGION

ไตรมาสที่ 1/2557 : Quarter 1/2014

หน่วยเป็นพัน : In Thousands

จำนวนชั่วโมงทำงาน และ การมีเวลาเหลือพอ และต้องการทำงานเพิ่มขึ้น	สถานภาพการทำงาน Work Status										HOURS WORKED, AND AVAILABILITY FOR ADDITIONAL WORK
	รวม Total	นายจ้าง Employer	ลูกจ้างรัฐบาล Government Employee	ลูกจ้างเอกชน Private Employee	ทำงานส่วนตัว Own Account Worker	ช่วยธุรกิจ ครอบครัว Unpaid Family Worker	การรวมกลุ่ม Producers' Cooperatives				
ยอดรวม	5,105.1	230.9	478.8	1,705.3	1,759.7	926.2	4.1	TOTAL			
มี	84.3	2.5	2.9	33.4	28.1	16.8	0.6	Available			
ไม่มี	5,020.8	228.4	475.9	1,671.9	1,731.6	909.4	3.5	Not available			
มีงานประจำแต่ไม่ได้ทำงาน	102.7	9.7	1.7	41.9	46.7	2.7	-	With job not work			
มี	14.0	0.5	0.2	9.2	4.3	-	-	Available			
ไม่มี	88.7	9.2	1.6	32.8	42.4	2.7	-	Not available			
1-9 ชั่วโมง	133.3	16.0	10.4	35.8	44.9	26.3	-	1-9 hours			
มี	6.9	0.0	-	3.1	2.2	1.5	-	Available			
ไม่มี	126.5	16.0	10.4	32.7	42.6	24.8	-	Not available			
10-19 ชั่วโมง	368.8	27.1	34.0	59.5	142.0	105.6	0.6	10-19 hours			
มี	15.1	0.8	1.8	4.1	4.5	3.2	0.6	Available			
ไม่มี	353.7	26.3	32.2	55.3	137.5	102.4	-	Not available			
20-29 ชั่วโมง	838.7	31.2	21.9	166.5	360.0	257.6	1.5	20-29 hours			
มี	25.6	0.4	-	10.4	7.7	7.1	-	Available			
ไม่มี	813.1	30.8	21.9	156.1	352.3	250.5	1.5	Not available			
30-34 ชั่วโมง	523.4	10.5	15.2	128.8	226.1	142.5	0.1	30-34 hours			
มี	7.6	-	0.4	1.7	2.7	2.9	-	Available			
ไม่มี	515.7	10.5	14.9	127.1	223.5	139.6	0.1	Not available			
35-39 ชั่วโมง	620.1	18.2	187.6	127.2	183.9	102.6	0.6	35-39 hours			
มี	6.6	0.7	-	0.9	3.7	1.2	-	Available			
ไม่มี	613.6	17.5	187.6	126.3	180.2	101.4	0.6	Not available			
40-49 ชั่วโมง	1,676.6	74.6	171.8	906.4	365.3	158.1	0.5	40-49 hours			
มี	4.7	-	0.5	1.9	1.6	0.7	-	Available			
ไม่มี	1,671.9	74.6	171.2	904.5	363.7	157.4	0.5	Not available			
50 ชั่วโมงขึ้นไป	841.6	43.6	36.2	239.2	390.9	130.9	0.7	50 hours and over			
มี	3.8	-	-	2.2	1.4	0.2	-	Available			
ไม่มี	837.8	43.6	36.2	237.1	389.4	130.7	0.7	Not available			

ตารางที่ 11 จำนวนผู้จ้างทำ งานตามสถานภาพทำงาน จำนวนชั่วโมงทำงานต่อสัปดาห์ การมีสถานะของแหล่งการทำงานเพิ่มขึ้น และเพศ ภาคใต้  
 TABLE 11 EMPLOYED PERSONS BY WORK STATUS, HOURS WORKED PER WEEK, A VAILABILITY FOR ADDITIONAL WORK AND SEX - SOUTHERN REGION

จำนวนชั่วโมงทำงาน เพศ และ การมีสถานะของ แหล่งการทำงานเพิ่มขึ้น	รวม Total	นายจ้าง Employer	สถานภาพการทำงาน Work Status				จ้างสมาชิก ครอบครัว Unpaid Family Worker	กรรมการ Members of Producers' Cooperatives	HOURS WORKED, SEX AND AVAILABILITY FOR ADDITIONAL WORK	
			ผู้จ้างรัฐบาล Government Employee		ผู้จ้างเอกชน Private Employee					ทำงานส่วนตัว Own Account Worker
			163.1	242.8	110.150	1,088.7				
ชาย	2,818.7	1,631	242.8	1,101.50	307.7	1.4	1.4	TOTAL (MALE)		
มี	53.9	2.3	1.2	20.4	8.6	0.6	0.6	Available		
ไม่มี	2,764.8	1,608	241.6	994.6	299.1	0.7	0.7	Not available		
มีงานประจำเต็มไ้ทำงาน	60.3	5.2	1.2	23.5	28.5	-	-	With job not work		
มี	9.2	0.3	-	6.4	2.5	-	-	Available		
ไม่มี	51.1	4.9	1.2	17.1	26.1	-	-	Not available		
1-9 ชั่วโมง	65.8	8.3	5.3	18.7	27.8	-	-	1-9 hours		
มี	4.1	0.0	-	2.1	1.9	-	-	Available		
ไม่มี	61.7	8.3	5.3	16.6	25.9	-	-	Not available		
10-19 ชั่วโมง	181.1	15.4	14.3	33.8	85.7	31.3	0.6	10-19 hours		
มี	8.0	0.8	0.6	1.1	2.6	-	-	Available		
ไม่มี	173.1	14.6	13.7	32.6	83.1	29.1	0.6	Not available		
20-29 ชั่วโมง	458.1	25.1	9.8	96.9	237.7	88.7	-	20-29 hours		
มี	15.9	0.4	-	5.4	5.0	-	-	Available		
ไม่มี	442.2	24.7	9.8	91.4	232.7	83.7	-	Not available		
30-34 ชั่วโมง	292.3	9.0	5.6	78.6	147.3	51.8	-	30-34 hours		
มี	4.0	-	-	1.3	2.3	-	-	Available		
ไม่มี	288.3	9.0	5.6	77.3	145.0	51.5	-	Not available		
35-39 ชั่วโมง	334.5	14.9	9.0	70.8	125.9	32.5	-	35-39 hours		
มี	6.1	0.7	-	0.9	3.7	-	-	Available		
ไม่มี	328.4	14.1	9.0	69.9	122.2	31.7	-	Not available		
40-49 ชั่วโมง	972.2	58.2	93.7	539.5	229.3	51.6	-	40-49 hours		
มี	3.3	-	0.5	1.0	1.6	-	-	Available		
ไม่มี	969.0	58.2	93.1	538.5	227.7	51.5	-	Not available		
50 ชั่วโมงขึ้นไป	454.4	27.2	22.6	153.3	206.6	44.1	0.7	50 hours and over		
มี	3.4	-	-	2.2	1.2	-	-	Available		
ไม่มี	451.0	27.2	22.6	151.1	205.4	44.1	0.7	Not available		
หญิง	2,286.4	67.8	236.1	690.3	671.0	618.5	2.7	TOTAL (FEMALE)		
มี	30.4	0.2	1.8	12.9	7.4	8.2	-	Available		
ไม่มี	2,255.9	67.6	234.3	677.4	663.6	610.3	2.7	Not available		
มีงานประจำเต็มไ้ทำงาน	42.4	4.5	0.5	18.5	18.1	-	-	With job not work		
มี	4.9	0.2	0.2	2.7	1.8	-	-	Available		
ไม่มี	37.5	4.3	0.4	15.7	16.4	-	-	Not available		
1-9 ชั่วโมง	67.6	7.7	5.1	17.0	17.1	-	-	1-9 hours		
มี	2.8	-	-	1.0	0.3	-	-	Available		
ไม่มี	64.7	7.7	5.1	16.1	16.7	-	-	Not available		
10-19 ชั่วโมง	187.7	11.7	19.7	25.7	56.2	74.3	-	10-19 hours		
มี	7.1	-	1.2	3.0	1.9	-	-	Available		
ไม่มี	180.6	11.7	18.5	22.7	54.3	73.3	-	Not available		
20-29 ชั่วโมง	380.5	6.1	12.1	69.7	122.3	168.9	1.5	20-29 hours		
มี	9.7	-	-	5.0	2.7	-	-	Available		
ไม่มี	370.8	6.1	12.1	64.7	119.6	166.9	1.5	Not available		
30-34 ชั่วโมง	231.1	1.5	9.7	50.3	78.8	90.7	0.1	30-34 hours		
มี	3.7	-	0.4	0.4	0.3	-	-	Available		
ไม่มี	227.4	1.5	9.3	49.8	78.5	88.1	0.1	Not available		
35-39 ชั่วโมง	285.6	3.3	9.2	56.4	59.0	70.0	0.6	35-39 hours		
มี	0.4	-	-	-	0.0	-	-	Available		
ไม่มี	285.2	3.3	9.2	56.4	59.0	70.0	0.6	Not available		
40-49 ชั่วโมง	704.3	16.4	78.1	366.8	136.1	106.5	0.5	40-49 hours		
มี	1.4	-	-	0.8	0.0	-	-	Available		
ไม่มี	702.9	16.4	78.1	366.0	136.0	105.9	0.5	Not available		
50 ชั่วโมงขึ้นไป	387.2	16.5	13.7	86.0	184.3	86.8	-	50 hours and over		
มี	0.4	-	-	-	0.2	-	-	Available		
ไม่มี	386.8	16.5	13.7	86.0	184.1	86.6	-	Not available		

ไตรมาสที่ 1/2557 - Quarter 1/2014

หน่วยนับพัน : In Thousands



ตารางที่ 11 จำนวนผู้มีงานทำ จำแนกตามสถานภาพการทำงาน จำนวนชั่วโมงทำงานต่อสัปดาห์ การมีเวลาเหลือพอและต้องการทำงานเพิ่มขึ้น เขต และเขตการปกครอง ภาคใต้ (ต่อ)

TABLE 11 EMPLOYED PERSONS BY WORK STATUS, HOURS WORKED PER WEEK, AVAILABILITY FOR ADDITIONAL WORK, SEX AND AREA, SOUTHERN REGION (Contd.)

ไตรมาสที่ 1/2557 : Quarter 1/2014

ในเขตเทศบาล MUNICIPAL AREA

หน่วยเป็นพัน : In Thousands

จำนวนชั่วโมงทำงาน เพศ และ การมีเวลาเหลือพอ และต้องการทำงานเพิ่มขึ้น	รวม Total	สถานภาพการทำงาน Work Status				ช่วยธุรกิจ ครอบครัว Unpaid Family Worker	การรวมกลุ่ม Members of Producers' Cooperatives	HOURS WORKED, SEX AND AVAILABILITY FOR ADDITIONAL WORK
		นายจ้าง Employer	ลูกจ้างรัฐบาล Government Employee	ลูกจ้างเอกชน Private Employee	ทำงานส่วนตัว Own Account Worker			
ยอดรวม (ชาย)	900.6	60.6	113.3	362.6	281.3	82.8	-	TOTAL (MALE)
มี	8.0	0.0	0.0	4.1	2.4	1.4	-	Available
ไม่มี	892.7	60.6	113.3	358.5	278.9	81.4	-	Not available
มีงานประจำแต่ไม่ได้ทำงาน	8.8	1.0	-	2.8	3.0	2.0	-	With job not work
มี	1.1	-	-	0.8	0.3	-	-	Available
ไม่มี	7.8	1.0	-	2.1	2.7	2.0	-	Not available
1-9 ชั่วโมง	38.6	1.5	5.2	13.0	16.1	2.8	-	1-9 hours
มี	0.7	0.0	-	0.0	0.6	-	-	Available
ไม่มี	37.9	1.5	5.2	13.0	15.5	2.8	-	Not available
10-19 ชั่วโมง	36.3	4.5	7.8	6.7	11.2	6.2	-	10-19 hours
มี	1.1	-	0.0	0.5	0.2	0.3	-	Available
ไม่มี	35.3	4.5	7.8	6.2	11.0	5.9	-	Not available
20-29 ชั่วโมง	80.3	7.2	6.4	16.8	36.2	13.8	-	20-29 hours
มี	1.7	-	-	0.6	0.6	0.6	-	Available
ไม่มี	78.6	7.2	6.4	16.2	35.6	13.2	-	Not available
30-34 ชั่วโมง	63.1	3.4	2.8	17.8	28.9	10.3	-	30-34 hours
มี	1.4	-	-	0.9	0.2	0.3	-	Available
ไม่มี	61.7	3.4	2.8	16.8	28.8	10.0	-	Not available
35-39 ชั่วโมง	96.5	6.3	39.6	14.0	26.7	9.9	-	35-39 hours
มี	0.7	-	-	0.1	0.6	-	-	Available
ไม่มี	95.8	6.3	39.6	13.9	26.1	9.9	-	Not available
40-49 ชั่วโมง	384.6	25.6	42.7	217.5	81.3	17.5	-	40-49 hours
มี	0.8	-	-	0.7	0.0	0.1	-	Available
ไม่มี	383.8	25.6	42.7	216.8	81.3	17.4	-	Not available
50 ชั่วโมงขึ้นไป	192.4	11.2	8.9	74.0	77.9	20.4	-	50 hours and over
มี	0.5	-	-	0.5	-	-	-	Available
ไม่มี	191.9	11.2	8.9	73.6	77.9	20.4	-	Not available

ตารางที่ 11 จำนวนผู้มีงานทำ จำแนกตามสถานภาพการทำงาน จำนวนชั่วโมงทำงานต่อสัปดาห์ การมีเวลาเหลือพอและต้องการทำงานเพิ่มขึ้น เขต และเขตการปกครอง ภาคใต้ (ต่อ)

TABLE 11 EMPLOYED PERSONS BY WORK STATUS, HOURS WORKED PER WEEK, AVAILABILITY FOR ADDITIONAL WORK, SEX AND AREA, SOUTHERN REGION (Contd.)

ไตรมาสที่ 1/2557 : Quarter 1/2014

ในเขตเทศบาล MUNICIPAL AREA

หน่วยเป็นพัน : In Thousands

จำนวนชั่วโมงทำงาน เพศ และ การมีเวลาเหลือพอ และต้องการทำงานเพิ่มขึ้น	สถานภาพการทำงาน Work Status							การรวมกลุ่ม Members of Producers' Cooperatives	HOURS WORKED, SEX AND AVAILABILITY FOR ADDITIONAL WORK
	รวม Total	นายจ้าง Employer	ลูกจ้างรัฐบาล Government Employee	ลูกจ้างเอกชน Private Employee	Own Account Worker	ช่วยธุรกิจ ครอบครัว Unpaid Family Worker	145.9 2.0 143.9 0.7 - - 0.7 7.1 0.5 6.6 7.9 0.3 7.6 23.9 - 23.9 19.9 1.1 18.8 13.4 - 13.4 35.6 0.1 35.5 37.3 - - 37.3		
ยอดรวม (หญิง)	770.5	25.6	115.8	273.9	208.5	145.9	0.9	TOTAL (FEMALE)	
มี	4.5	0.0	0.1	1.6	0.8	2.0	-	Available	
ไม่มี	766.0	25.5	115.8	272.2	207.7	143.9	0.9	Not available	
มีงานประจำแต่ไม่ได้ทำงาน	5.4	0.1	0.1	2.4	2.0	0.7	-	With job not work	
มี	0.2	0.0	-	0.2	-	-	-	Available	
ไม่มี	5.2	0.1	0.1	2.2	2.0	0.7	-	Not available	
1-9 ชั่วโมง	36.1	0.5	4.1	15.1	9.4	7.1	-	1-9 hours	
มี	0.6	-	-	0.0	0.0	0.5	-	Available	
ไม่มี	35.5	0.5	4.1	15.1	9.4	6.6	-	Not available	
10-19 ชั่วโมง	34.0	2.2	11.1	3.8	9.0	7.9	-	10-19 hours	
มี	0.6	-	0.1	0.1	0.2	0.3	-	Available	
ไม่มี	33.4	2.2	11.1	3.7	8.8	7.6	-	Not available	
20-29 ชั่วโมง	65.8	2.7	5.7	12.0	21.4	23.9	-	20-29 hours	
มี	1.0	-	-	0.8	0.2	-	-	Available	
ไม่มี	64.8	2.7	5.7	11.2	21.3	23.9	-	Not available	
30-34 ชั่วโมง	53.3	0.3	3.1	11.7	18.2	19.9	0.1	30-34 hours	
มี	1.7	-	-	0.3	0.3	1.1	-	Available	
ไม่มี	51.6	0.3	3.1	11.4	17.9	18.8	0.1	Not available	
35-39 ชั่วโมง	90.7	1.2	39.6	15.6	20.4	13.4	0.5	35-39 hours	
มี	0.0	-	-	-	0.0	-	-	Available	
ไม่มี	90.7	1.2	39.6	15.6	20.4	13.4	0.5	Not available	
40-49 ชั่วโมง	309.8	6.9	45.0	169.0	53.0	35.6	0.3	40-49 hours	
มี	0.3	-	-	0.2	0.0	0.1	-	Available	
ไม่มี	309.5	6.9	45.0	168.8	53.0	35.5	0.3	Not available	
50 ชั่วโมงขึ้นไป	175.4	11.5	7.1	44.4	75.1	37.3	-	50 hours and over	
มี	-	-	-	-	-	-	-	Available	
ไม่มี	175.4	11.5	7.1	44.4	75.1	37.3	-	Not available	

ตารางที่ 11 จำนวนผู้มีงานทำ จำนวนชั่วโมงทำงานต่อสัปดาห์ การมีเวลาเหลือพอและต้องการทำงานเพิ่มขึ้น เขต และเขตการปกครอง ภาคใต้ (ต่อ)

TABLE 11 EMPLOYED PERSONS BY WORK STATUS, HOURS WORKED PER WEEK, AVAILABILITY FOR ADDITIONAL WORK, SEX AND AREA, SOUTHERN REGION (Contd.)

ไตรมาสที่ 1/2557 : Quarter 1/2014 นอกเขตเทศบาล NON-MUNICIPAL AREA หน่วยเป็นพัน : In Thousands

จำนวนชั่วโมงทำงาน เพศ และ การมีเวลาเหลือพอ และต้องการทำงานเพิ่มขึ้น	รวม Total	สถานภาพการทำงาน Work Status						HOURS WORKED, SEX AND AVAILABILITY FOR ADDITIONAL WORK
		นายจ้าง Employer	ลูกจ้างรัฐบาล Government Employee	ลูกจ้างเอกชน Private Employee	Own Account Worker	ครอบครัว Unpaid Family Worker	การรวมกลุ่ม Members of Producers' Cooperatives	
ยอดรวม (ชาย)	1,918.1	102.5	129.5	652.3	807.5	224.9	1.4	TOTAL (MALE)
มี	45.9	2.3	1.1	16.3	18.3	7.2	0.6	Available
ไม่มี	1,872.2	100.3	128.4	636.0	789.1	217.7	0.7	Not available
มีงานประจำแต่ไม่ได้ทำงาน	51.5	4.2	1.2	20.6	25.5	-	-	With job not worth
มี	8.1	0.3	-	5.6	2.2	-	-	Available
ไม่มี	43.4	3.9	1.2	15.0	23.3	-	-	Not available
1-9 ชั่วโมง	27.2	6.8	0.1	5.8	11.7	2.8	-	1-9 hours
มี	3.4	-	-	2.1	1.3	-	-	Available
ไม่มี	23.8	6.8	0.1	3.7	10.4	2.8	-	Not available
10-19 ชั่วโมง	144.8	10.9	6.5	27.1	74.5	25.1	0.6	10-19 hours
มี	7.0	0.8	0.6	0.6	2.4	1.9	0.6	Available
ไม่มี	137.8	10.1	5.9	26.5	72.2	23.2	-	Not available
20-29 ชั่วโมง	377.8	17.9	3.4	80.1	201.6	75.0	-	20-29 hours
มี	14.2	0.4	-	4.8	4.5	4.5	-	Available
ไม่มี	363.7	17.5	3.4	75.2	197.1	70.5	-	Not available
30-34 ชั่วโมง	229.1	5.6	2.8	60.8	118.4	41.5	-	30-34 hours
มี	2.5	-	-	0.4	2.2	-	-	Available
ไม่มี	226.6	5.6	2.8	60.5	116.2	41.5	-	Not available
35-39 ชั่วโมง	238.0	8.5	50.9	56.8	99.2	22.7	-	35-39 hours
มี	5.4	0.7	-	0.8	3.1	0.8	-	Available
ไม่มี	232.6	7.8	50.9	56.0	96.1	21.9	-	Not available
40-49 ชั่วโมง	587.6	32.6	51.0	322.0	147.9	34.1	-	40-49 hours
มี	2.4	-	0.5	0.4	1.5	-	-	Available
ไม่มี	585.2	32.6	50.5	321.7	146.4	34.1	-	Not available
50 ชั่วโมงขึ้นไป	261.9	16.0	13.7	79.2	128.7	23.7	0.7	50 hours and over
มี	2.9	-	-	1.7	1.2	-	-	Available
ไม่มี	259.1	16.0	13.7	77.6	127.5	23.7	0.7	Not available

ตารางที่ 11 จำนวนผู้มีงานทำ จำนวนชั่วโมงทำงานต่อสัปดาห์ การมีเวลาเหลือพอและต้องการทำงานเพิ่มขึ้น เขต และเขตการปกครอง ภาคใต้ (ต่อ)

TABLE 11 EMPLOYED PERSONS BY WORK STATUS, HOURS WORKED PER WEEK, AVAILABILITY FOR ADDITIONAL WORK, SEX AND AREA, SOUTHERN REGION (Contd.)

ไตรมาสที่ 1/2557 : Quarter 1/2014 นอกเขตเทศบาล NON-MUNICIPAL AREA หน่วยเป็นพัน : In Thousands

จำนวนชั่วโมงทำงาน เพศ และ การมีเวลาเหลือพอ และต้องการทำงานเพิ่มขึ้น	สถานภาพการทำงาน Work Status										HOURS WORKED, SEX AND AVAILABILITY FOR ADDITIONAL WORK
	รวม Total	นายจ้าง Employer	ลูกจ้างรัฐบาล Government Employee	ลูกจ้างเอกชน Private Employee	Own Account Worker	ครอบครัว Unpaid Family Worker	การรวมกลุ่ม Members of Producers' Cooperatives	TOTAL (FEMALE)			
ยอดรวม (หญิง)	1,515.9	42.3	120.2	416.5	462.4	472.7	1.9	Available			
มี	25.9	0.2	1.7	11.3	6.6	6.2	-	Not available			
ไม่มี	1,490.0	42.1	118.5	405.1	455.9	466.5	1.9	With job not wort			
มีงานประจำแต่ไม่ได้ทำงาน	37.0	4.4	0.4	16.1	16.1	-	-	Available			
มี	4.7	0.2	0.2	2.6	1.8	-	-	Not available			
ไม่มี	32.3	4.2	0.3	13.5	14.4	-	-	1-9 hours			
1-9 ชั่วโมง	31.4	7.2	1.0	1.9	7.7	13.6	-	Available			
มี	2.3	-	-	0.9	0.3	1.0	-	Not available			
ไม่มี	29.2	7.2	1.0	1.0	7.4	12.6	-	1C-19 hours			
10-19 ชั่วโมง	153.7	9.5	8.6	21.9	47.3	66.4	-	Available			
มี	6.4	-	1.2	2.8	1.7	0.7	-	Not available			
ไม่มี	147.2	9.5	7.4	19.1	45.6	65.7	-	2C-29 hours			
20-29 ชั่วโมง	314.8	3.4	6.4	57.7	100.8	144.9	1.5	Available			
มี	8.7	-	-	4.2	2.5	2.0	-	Not available			
ไม่มี	306.0	3.4	6.4	53.5	98.3	142.9	1.5	Available			
30-34 ชั่วโมง	177.8	1.2	6.6	38.6	60.6	70.8	-	Not available			
มี	1.9	-	0.4	0.1	-	1.4	-	3C-34 hours			
ไม่มี	175.9	1.2	6.2	38.5	60.6	69.4	-	Available			
35-39 ชั่วโมง	194.9	2.1	57.6	40.8	37.6	56.6	0.1	Not available			
มี	0.4	-	-	-	-	0.4	-	3E-39 hours			
ไม่มี	194.5	2.1	57.6	40.8	37.6	56.2	0.1	Available			
40-49 ชั่วโมง	394.6	9.5	33.1	197.8	83.1	70.8	0.2	Not available			
มี	1.1	-	-	0.6	-	0.5	-	4C-49 hours			
ไม่มี	393.5	9.5	33.1	197.2	83.1	70.4	0.2	Available			
50 ชั่วโมงขึ้นไป	211.8	4.9	6.5	41.6	109.2	49.5	-	Not available			
มี	0.4	-	-	-	0.2	0.2	-	50hours and over			
ไม่มี	211.4	4.9	6.5	41.6	109.0	49.3	-	Available			

ตารางที่ 12 จำนวนผู้มีงานทำ จำนวนตามกลุ่มอายุ จำนวนชั่วโมงทำงานต่อสัปดาห์ การมีเวลาเหลือพอและต้องการทำงานเพิ่มขึ้น ภาคใต้

TABLE 12 EMPLOYED PERSONS BY AGE GROUP, HOURS WORKED PER WEEK, AVAILABILITY FOR ADDITIONAL WORK, SOUTHERN REGION

ไตรมาสที่ 1/2557 : Quarter 1/2014

หน่วยเป็นพัน : In Thousands

จำนวนชั่วโมงทำงาน และ	รวม						HOURS WORKED, AND				
	15-19	20-24	25-29	30-34	35-39	40-49		50-59	>= 60		
การมีเวลาเหลือพอ	Total	160.4	434.4	592.6	610.0	660.7	1,271.5	890.5	485.1	TOTAL	
ความต้องการทำงานเพิ่มขึ้น	ยอดรวม	5,105.1								485.1	
	มี	84.3	11.0	9.6	11.7	13.3	17.0	13.3	13.3	3.1	Available
	ไม่มี	5,020.8	423.3	583.0	598.2	647.4	1,254.5	877.3	482.0	482.0	Not available
มีงานประจำแต่ไม่ได้ทำงาน		102.7	8.7	8.4	14.4	10.6	20.0	24.3	12.7	12.7	With job not worth
	มี	14.0	1.6	0.8	1.5	2.4	2.1	3.5	0.7	0.7	Available
	ไม่มี	88.7	7.1	7.6	12.9	8.2	17.9	20.8	12.0	12.0	Not available
1-9 ชั่วโมง		133.3	9.7	11.3	10.2	13.4	25.8	30.7	26.9	26.9	1-9 hours
	มี	6.9	1.1	0.5	0.7	0.9	1.1	1.0	1.0	1.0	Available
	ไม่มี	126.5	8.6	10.8	9.5	12.4	24.6	29.6	25.9	25.9	Not available
10-19 ชั่วโมง		368.8	29.7	34.0	32.1	38.0	85.3	69.8	64.3	64.3	10-19 hours
	มี	15.1	1.3	1.5	0.7	2.7	4.8	2.8	0.2	0.2	Available
	ไม่มี	353.7	28.4	32.5	31.4	35.3	80.6	66.9	64.1	64.1	Not available
20-29 ชั่วโมง		838.7	74.6	82.4	89.8	92.0	203.4	166.2	103.5	103.5	20-29 hours
	มี	25.6	3.6	4.4	5.9	3.9	4.2	1.8	1.1	1.1	Available
	ไม่มี	813.1	71.0	78.0	83.9	88.1	199.2	164.4	102.4	102.4	Not available
30-34 ชั่วโมง		523.4	40.0	44.9	58.4	61.9	127.3	105.7	64.1	64.1	30-34 hours
	มี	7.6	3.0	0.3	0.2	0.8	0.6	2.5	0.1	0.1	Available
	ไม่มี	515.7	37.0	44.5	58.2	61.1	126.6	103.2	64.0	64.0	Not available
35-39 ชั่วโมง		620.1	36.3	66.0	82.4	90.3	169.4	110.5	54.3	54.3	35-39 hours
	มี	6.6	-	1.5	1.8	-	2.9	0.3	-	-	Available
	ไม่มี	613.6	36.3	64.5	80.7	90.3	166.5	110.2	54.3	54.3	Not available
40-49 ชั่วโมง		1,676.6	183.9	251.6	226.9	232.3	393.9	232.7	93.5	93.5	40-49 hours
	มี	4.7	0.4	0.2	-	0.6	1.3	1.1	-	-	Available
	ไม่มี	1,671.9	183.6	251.3	226.9	231.8	392.6	231.6	93.5	93.5	Not available
50 ชั่วโมงขึ้นไป		841.6	51.4	94.2	95.7	122.3	246.5	150.7	65.8	65.8	50 hours and over
	มี	3.8	-	0.5	1.0	2.1	-	0.2	-	-	Available
	ไม่มี	837.8	51.4	93.7	94.7	120.2	246.5	150.4	65.8	65.8	Not available

ตารางที่ 12 จำนวนผู้ทำงาน, จำนวนคนเต็มงาน, จำนวนคนเต็มงานที่ทำงานเต็มเวลา, การมีงานทำของบุคคลที่ทำงานเต็มเวลา, และเพศ ภาคใต้

TABLE 12 EMPLOYED PERSONS BY AGE GROUP, HOURS WORKED PER WEEK, AVAILABILITY FOR ADDITIONAL WORK AND SEX, SOUTHERN REGION

จำนวนผู้ทำงาน รวมทั้งงานเต็มเวลา และการทำงานเต็มเวลา	รวม	กลุ่มอายุ Age Group										TOTAL(MALE)	SEX AND AVAILABILITY FOR ADDITIONAL WORK
		15-19	20-24	25-29	30-34	35-39	40-49	50-59	>= 60				
ชาย	2,818.7	117.6	299.9	335.1	341.3	350.7	663.3	475.7	275.1	2.1	Available		
หญิง	53.9	5.0	6.6	6.2	7.1	9.7	10.5	6.7	2.1	Not available			
ไม่ระบุเพศ/ไม่ได้ทำงาน	2,764.8	112.6	293.2	328.9	334.3	341.0	652.8	469.1	273.0	With job not work			
ไม่ระบุเพศ/ไม่ได้ทำงาน	60.3	3.6	7.6	3.6	7.7	6.9	11.8	12.8	6.3	Available			
1-9 ชั่วโมง	9.2	1.6	1.6	0.4	0.7	2.0	1.3	1.1	0.6	Not available			
10-19 ชั่วโมง	51.1	2.0	6.0	3.2	7.1	4.9	10.5	11.7	5.8	1-9 hours			
20-29 ชั่วโมง	65.8	2.3	4.5	5.3	4.3	8.1	11.5	14.6	15.3	10-19 hours			
30-34 ชั่วโมง	4.1	0.5	0.8	0.5	0.4	0.9	0.6	0.4	0.4	Not available			
35-39 ชั่วโมง	61.7	1.9	3.7	4.8	4.0	7.2	10.9	14.5	14.8	Not available			
40-49 ชั่วโมง	181.1	10.9	17.9	16.1	15.8	17.3	37.4	31.2	34.6	10-19 hours			
50-59 ชั่วโมง	8.0	1.2	1.9	0.5	0.2	1.5	1.9	2.1	-	Available			
60-69 ชั่วโมง	173.1	9.8	17.4	15.3	15.6	15.8	35.5	29.2	34.6	Not available			
70-79 ชั่วโมง	458.1	21.0	47.6	46.2	49.4	48.5	97.5	88.2	60.0	20-29 hours			
80-89 ชั่วโมง	15.9	0.5	2.6	3.1	3.0	2.4	2.9	0.3	1.1	Available			
90-99 ชั่วโมง	442.2	20.5	45.0	43.1	46.4	46.0	94.6	87.9	58.9	Not available			
100 ชั่วโมงขึ้นไป	292.3	17.7	26.3	30.7	26.1	32.5	67.3	55.1	38.7	30-34 hours			
ไม่ระบุเพศ/ไม่ได้ทำงาน	4.0	-	1.1	-	0.1	0.3	0.6	1.8	0.1	Available			
ไม่ระบุเพศ/ไม่ได้ทำงาน	288.3	17.7	25.2	30.7	25.9	32.2	66.7	51.3	38.6	Not available			
ไม่ระบุเพศ/ไม่ได้ทำงาน	334.5	8.2	21.7	35.2	41.0	48.1	91.9	57.8	30.7	35-39 hours			
ไม่ระบุเพศ/ไม่ได้ทำงาน	6.1	0.1	-	1.1	1.8	-	2.9	0.3	-	Available			
ไม่ระบุเพศ/ไม่ได้ทำงาน	328.4	8.1	21.7	34.1	39.3	48.1	89.0	57.5	30.7	Not available			
ไม่ระบุเพศ/ไม่ได้ทำงาน	972.2	42.2	110.3	146.8	138.5	123.8	220.4	133.9	56.3	40-49 hours			
ไม่ระบุเพศ/ไม่ได้ทำงาน	969.0	41.1	110.3	146.8	138.5	123.3	219.9	132.9	56.3	Available			
ไม่ระบุเพศ/ไม่ได้ทำงาน	454.4	11.6	24.0	51.3	58.5	65.7	125.7	84.2	33.3	Not available			
ไม่ระบุเพศ/ไม่ได้ทำงาน	3.4	-	-	0.3	1.0	2.1	-	-	-	50 hours and over			
ไม่ระบุเพศ/ไม่ได้ทำงาน	451.0	11.6	24.0	51.0	57.5	63.6	125.7	84.2	33.3	Available			
ไม่ระบุเพศ/ไม่ได้ทำงาน	2,286.4	42.8	174.5	257.5	268.6	309.9	608.1	414.8	210.0	TOTAL(FEMALE)			
ไม่ระบุเพศ/ไม่ได้ทำงาน	30.4	0.3	4.4	3.5	4.7	3.6	6.5	6.6	1.0	Available			
ไม่ระบุเพศ/ไม่ได้ทำงาน	2,255.9	42.6	170.1	254.1	264.0	306.4	601.7	408.2	209.0	Not available			
ไม่ระบุเพศ/ไม่ได้ทำงาน	42.4	-	1.1	4.8	6.7	3.6	8.3	11.6	6.4	With job not work			
ไม่ระบุเพศ/ไม่ได้ทำงาน	4.9	-	-	0.4	0.8	0.5	0.8	2.5	0.2	Available			
ไม่ระบุเพศ/ไม่ได้ทำงาน	37.5	-	1.1	4.4	5.9	3.3	7.5	9.1	6.2	Not available			
1-9 ชั่วโมง	67.6	3.1	5.3	6.0	5.9	5.2	14.3	16.1	11.7	1-9 hours			
10-19 ชั่วโมง	2.8	-	0.4	0.0	0.3	-	0.6	1.0	0.6	Available			
20-29 ชั่วโมง	64.7	3.1	4.9	6.0	5.6	5.2	13.8	15.1	11.1	Not available			
30-34 ชั่วโมง	187.7	4.8	11.8	17.9	16.3	20.8	48.0	38.6	29.7	10-19 hours			
35-39 ชั่วโมง	7.1	-	0.8	0.7	0.5	1.2	2.9	0.8	0.2	Available			
40-49 ชั่วโมง	180.6	4.8	11.0	17.2	15.8	19.5	45.1	37.8	29.5	Not available			
50-59 ชั่วโมง	380.5	5.8	27.0	36.2	40.5	43.5	105.9	78.0	43.5	20-29 hours			
60-69 ชั่วโมง	5.7	0.2	1.0	1.3	3.0	1.4	1.3	1.5	-	Available			
70-79 ชั่วโมง	370.8	5.6	26.1	34.9	37.5	42.1	104.6	76.5	43.5	Not available			
80-89 ชั่วโมง	231.1	3.5	13.7	14.2	32.3	29.4	60.0	52.6	25.4	30-34 hours			
90-99 ชั่วโมง	3.7	0.0	1.9	0.3	0.6	0.1	0.6	0.7	0.1	Available			
100 ชั่วโมงขึ้นไป	227.4	3.4	11.8	13.9	32.3	28.9	59.9	52.0	25.3	Not available			
ไม่ระบุเพศ/ไม่ได้ทำงาน	285.6	2.6	14.7	30.8	41.4	42.2	77.5	52.7	23.7	35-39 hours			
ไม่ระบุเพศ/ไม่ได้ทำงาน	0.4	-	-	0.4	-	0.0	-	-	-	Available			
ไม่ระบุเพศ/ไม่ได้ทำงาน	285.2	2.6	14.7	30.4	41.4	42.2	77.5	52.7	23.7	Not available			
ไม่ระบุเพศ/ไม่ได้ทำงาน	704.3	19.7	73.6	104.8	88.3	108.5	173.5	98.8	37.2	40-49 hours			
ไม่ระบุเพศ/ไม่ได้ทำงาน	1.4	-	0.4	0.2	-	0.0	0.8	0.0	-	Available			
ไม่ระบุเพศ/ไม่ได้ทำงาน	702.9	19.7	73.2	104.5	88.3	108.5	172.7	98.7	37.2	Not available			
ไม่ระบุเพศ/ไม่ได้ทำงาน	387.2	3.4	27.4	42.9	37.2	56.6	120.7	66.5	32.5	50 hours and over			
ไม่ระบุเพศ/ไม่ได้ทำงาน	0.4	-	-	0.2	-	-	-	0.2	-	Available			
ไม่ระบุเพศ/ไม่ได้ทำงาน	386.8	3.4	27.4	42.7	37.2	56.6	120.7	66.2	32.5	Not available			

หน่วยนับ: 1,000 คน

ตารางที่ 12 จำนวนผู้มีงานทำ จำแนกตามกลุ่มอายุ จำนวนชั่วโมงทำงานต่อสัปดาห์ การมีเวลาเหลือพอและต้องการทำงานเพิ่มขึ้น เพศ และเขตการปกครอง ภาคใต้ (ต่อ)

TABLE 12 EMPLOYED PERSONS BY AGE GROUP, HOURS WORKED PER WEEK, AVAILABILITY FOR ADDITIONAL WORK, SEX AND AREA, SOUTHERN REGION (Contd.)

จำนวนชั่วโมงทำงาน เพศ และ การมีเวลาเหลือพอ และต้องการทำงานเพิ่มขึ้น	ในเขตเทศบาล MUNICIPAL AREA										รวม	Hours worked, sex and availability for additional work			
	15-19	20-24	25-29	30-34	35-39	40-49	50-59	>= 60	SEX AND AVAILABILITY FOR ADDITIONAL WORK	TOTAL(MALE)					
ยอดรวม(ชาย)	29.4	70.9	114.5	116.8	118.3	219.1	155.4	76.3	76.3	Available	900.6	155.4	76.3	76.3	Not available
มี	1.5	1.7	1.0	0.4	0.9	2.0	0.4	0.1	0.1	With job not work	8.0	0.4	0.1	0.1	Available
ไม่มี	27.9	69.1	113.5	116.4	117.4	217.1	155.0	76.1	76.1	Available	892.7	155.0	76.1	76.1	Not available
มีงานประจำแต่ไม่ได้ทำงาน	-	1.1	1.0	1.4	1.8	1.5	1.5	0.4	0.4	Available	8.8	1.5	0.4	0.4	With job not work
มี	-	-	0.1	-	0.3	0.7	-	0.1	0.1	Available	1.1	-	0.1	0.1	Available
ไม่มี	-	1.1	1.0	1.4	1.5	0.9	1.5	0.4	0.4	Not available	7.8	1.5	0.4	0.4	Not available
1-9 ชั่วโมง	0.6	1.9	3.1	1.9	5.8	9.4	9.8	6.0	6.0	1-9 hours	38.6	9.8	6.0	6.0	1-9 hours
มี	-	-	-	0.0	-	0.6	0.0	-	-	Available	0.7	0.0	-	-	Available
ไม่มี	0.6	1.9	3.1	1.9	5.8	8.8	9.8	6.0	6.0	Not available	37.9	9.8	6.0	6.0	Not available
10-19 ชั่วโมง	2.3	2.4	2.1	4.1	4.3	6.3	7.5	7.4	7.4	10-19 hours	36.3	7.5	7.4	7.4	10-19 hours
มี	0.4	0.1	0.0	-	0.4	0.1	0.1	-	-	Available	1.1	0.1	-	-	Available
ไม่มี	1.9	2.3	2.0	4.1	4.0	6.2	7.3	7.4	7.4	Not available	35.3	7.3	7.4	7.4	Not available
20-29 ชั่วโมง	5.5	7.7	8.1	7.7	7.3	18.1	16.7	9.3	9.3	20-29 hours	80.3	16.7	9.3	9.3	20-29 hours
มี	0.2	0.5	0.3	-	0.2	0.4	0.1	-	-	Available	1.7	0.1	-	-	Available
ไม่มี	5.3	7.2	7.8	7.7	7.1	17.7	16.6	9.3	9.3	Not available	78.6	16.6	9.3	9.3	Not available
30-34 ชั่วโมง	2.2	5.1	8.0	6.0	6.2	16.2	11.0	8.6	8.6	30-34 hours	63.1	11.0	8.6	8.6	30-34 hours
มี	-	1.1	-	0.1	0.1	-	0.1	0.1	0.1	Available	1.4	0.1	0.1	0.1	Available
ไม่มี	2.2	4.0	8.0	5.8	6.1	16.2	10.9	8.5	8.5	Not available	61.7	10.9	8.5	8.5	Not available
35-39 ชั่วโมง	1.3	4.9	10.4	12.1	13.2	24.5	22.6	7.5	7.5	35-39 hours	96.5	22.6	7.5	7.5	35-39 hours
มี	0.1	-	0.3	-	-	0.3	-	-	-	Available	0.7	-	-	-	Available
ไม่มี	1.2	4.9	10.1	12.1	13.2	24.2	22.6	7.5	7.5	Not available	95.8	22.6	7.5	7.5	Not available
40-49 ชั่วโมง	12.6	37.9	58.9	56.1	49.8	89.9	54.6	24.9	24.9	40-49 hours	384.6	54.6	24.9	24.9	40-49 hours
มี	0.8	-	0.0	-	-	-	-	-	-	Available	0.8	-	-	-	Available
ไม่มี	11.8	37.9	58.9	56.1	49.8	89.9	54.6	24.9	24.9	Not available	383.8	54.6	24.9	24.9	Not available
50 ชั่วโมงขึ้นไป	5.0	9.9	22.9	27.6	30.0	53.2	31.7	12.0	12.0	50 hours and over	192.4	31.7	12.0	12.0	50 hours and over
มี	-	-	0.3	0.2	-	-	-	-	-	Available	0.5	-	-	-	Available
ไม่มี	5.0	9.9	22.7	27.4	30.0	53.2	31.7	12.0	12.0	Not available	191.9	31.7	12.0	12.0	Not available

ไตรมาสที่ 1/2557 : Quarter 1/2014

หน่วยเป็นพัน : in Thousands

ตารางที่ 12 จำนวนผู้มีงานทำ จำแนกตามกลุ่มอายุ จำนวนชั่วโมงทำงานต่อสัปดาห์ การมีเวลาเหลือพอและต้องการทำงานเพิ่มขึ้น เพศ และเขตการปกครอง ภาคใต้ (ต่อ)

TABLE 12 EMPLOYED PERSONS BY AGE GROUP, HOURS WORKED PER WEEK, AVAILABILITY FOR ADDITIONAL WORK, SEX AND AREA, SOUTHERN REGION (Contd.)

จำนวนชั่วโมงทำงาน เพศ และ การมีเวลาเหลือพอ และต้องการทำงานเพิ่มขึ้น	ในเขตเทศบาล MUNICIPAL AREA							รวม	กลุ่มอายุ Age Group					HOURS WORKED, SEX AND AVAILABILITY FOR ADDITIONAL WORK
	15-19	20-24	25-29	30-34	35-39	40-49	50-59		>= 60					
ยอดรวม(หญิง)	770.5	55.1	96.9	95.5	107.3	207.2	134.1	61.1	TOTAL(FEMALE)	Available				
มี	4.5	1.3	0.4	0.7	0.6	0.9	0.6	0.1	Available					
ไม่มี	766.0	53.8	96.5	94.8	106.7	206.3	133.5	61.0	Not available					
มีงานประจำแต่ไม่ได้ทำงาน	5.4	0.3	0.8	1.2	0.6	1.3	0.7	0.5	With job not work					
มี	0.2	-	-	0.0	-	-	0.1	0.0	Available					
ไม่มี	5.2	0.3	0.8	1.2	0.6	1.3	0.6	0.5	Not available					
1-9 ชั่วโมง	36.1	0.5	3.4	4.3	4.2	11.0	7.4	3.1	1-9 hours					
มี	0.6	-	0.0	-	-	0.6	-	-	Available					
ไม่มี	35.5	0.5	3.4	4.3	4.2	10.4	7.4	3.1	Not available					
10-19 ชั่วโมง	34.0	0.2	2.5	1.9	4.6	7.7	8.9	7.0	10-19 hours					
มี	0.6	0.4	0.1	-	-	0.2	0.1	-	Available					
ไม่มี	33.4	0.2	2.5	1.9	4.6	7.5	8.8	7.0	Not available					
20-29 ชั่วโมง	65.8	1.2	4.8	7.1	7.8	19.5	11.9	9.1	20-29 hours					
มี	1.0	-	-	0.6	0.3	0.0	0.1	-	Available					
ไม่มี	64.8	1.2	4.8	6.5	7.5	19.4	11.8	9.1	Not available					
30-34 ชั่วโมง	53.3	1.4	3.2	7.1	6.3	15.0	9.9	7.1	30-34 hours					
มี	1.7	0.9	0.1	0.1	0.3	0.1	0.3	0.1	Available					
ไม่มี	51.6	1.4	3.1	7.0	6.0	14.9	9.6	7.0	Not available					
35-39 ชั่วโมง	90.7	0.4	11.8	12.6	10.5	24.4	20.4	5.3	35-39 hours					
มี	0.0	-	-	-	-	0.0	-	-	Available					
ไม่มี	90.7	0.4	11.8	12.6	10.5	24.3	20.4	5.3	Not available					
40-49 ชั่วโมง	309.8	7.4	50.4	41.1	46.6	76.9	42.1	18.2	40-49 hours					
มี	0.3	-	0.2	-	0.0	0.0	0.0	-	Available					
ไม่มี	309.5	7.4	50.2	41.1	46.6	76.9	42.1	18.2	Not available					
50 ชั่วโมงขึ้นไป	175.4	2.2	20.0	20.2	26.8	51.5	32.8	11.0	50 hours and over					
มี	-	-	-	-	-	-	-	-	Available					
ไม่มี	175.4	2.2	20.0	20.2	26.8	51.5	32.8	11.0	Not available					

ไตรมาสที่ 1/2557 : Quarter 1/2014

หน่วยเป็นพัน : in Thousands



ตารางที่ 12 จำนวนผู้จ้างทำ จำนวนตามกลุ่มอายุ จำนวนชั่วโมงทำงานต่อสัปดาห์ การมีเวลาเหลือพอและต้องการทำงานเพิ่มขึ้น เพศ และเขตการปกครอง ภาคใต้ (ต่อ)

TABLE 12 EMPLOYED PERSONS BY AGE GROUP, HOURS WORKED PER WEEK, AVAILABILITY FOR ADDITIONAL WORK, SEX AND AREA, SOUTHERN REGION (Contd.)

ไตรมาสที่ 1/2557 : Quarter 1/2014

หน่วยเป็นพัน : In Thousands

จำนวนชั่วโมงทำงาน เพศ และ การมีเวลาเหลือพอ และต้องการทำงานเพิ่มขึ้น	รวม	นอกเขตเทศบาล NON-MUNICIPAL AREA										HOURS WORKED, SEX AND AVAILABILITY FOR ADDITIONAL WORK
		15-19	20-24	25-29	30-34	35-39	40-49	50-59	>= 60	TOTAL(MALE)		
ยอดรวม(ชาย)	1,918.1	88.2	189.0	220.6	224.5	232.4	444.2	320.4	198.8			
มี	45.9	3.5	4.9	5.2	6.7	8.8	8.5	6.3	2.0	Available		
ไม่มี	1,872.2	84.7	184.1	215.4	217.8	223.6	435.7	314.1	196.8	Not available		
มีงานประจำแต่ไม่ได้ทำงาน	51.5	3.6	6.5	2.6	6.3	5.1	10.2	11.2	5.9	With job not work		
มี	8.1	1.6	1.6	0.3	0.7	1.7	0.7	1.1	0.5	Available		
ไม่มี	43.4	2.0	5.0	2.2	5.7	3.4	9.6	10.2	5.4	Not available		
1-9 ชั่วโมง	27.2	1.8	2.6	2.2	2.4	2.3	2.1	4.7	9.2	1-9 hours		
มี	3.4	0.5	0.8	0.5	0.3	0.9	-	-	0.4	Available		
ไม่มี	23.8	1.3	1.8	1.7	2.1	1.4	2.1	4.7	8.8	Not available		
10-19 ชั่วโมง	144.8	8.6	15.5	14.0	11.7	12.9	31.1	23.7	27.2	10-19 hours		
มี	7.0	0.8	0.4	0.8	0.2	1.1	1.8	1.9	-	Available		
ไม่มี	137.8	7.9	15.1	13.2	11.5	11.8	29.3	21.8	27.2	Not available		
20-29 ชั่วโมง	377.8	15.5	39.8	38.1	41.7	41.2	79.4	71.5	50.7	20-29 hours		
มี	14.2	0.3	2.1	2.8	3.0	2.2	2.5	0.2	1.1	Available		
ไม่มี	363.7	15.2	37.7	35.3	38.7	39.0	76.9	71.3	49.6	Not available		
30-34 ชั่วโมง	229.1	15.5	21.2	22.7	20.1	26.3	51.1	42.1	30.1	30-34 hours		
มี	2.5	-	-	-	-	0.2	0.6	1.8	-	Available		
ไม่มี	226.6	15.5	21.2	22.7	20.1	26.1	50.5	40.4	30.1	Not available		
35-39 ชั่วโมง	238.0	6.9	16.8	24.8	28.9	34.9	67.4	35.2	23.1	35-39 hours		
มี	5.4	-	-	0.8	1.8	-	2.6	0.3	-	Available		
ไม่มี	232.6	6.9	16.8	24.0	27.2	34.9	64.8	34.9	23.1	Not available		
40-49 ชั่วโมง	587.6	29.7	72.5	87.9	82.5	74.0	130.5	79.4	31.3	40-49 hours		
มี	2.4	0.4	-	-	-	0.5	0.5	1.0	-	Available		
ไม่มี	585.2	29.3	72.5	87.9	82.5	73.5	130.0	78.3	31.3	Not available		
50 ชั่วโมงขึ้นไป	261.9	6.6	14.1	28.3	30.9	35.7	72.5	52.5	21.3	50 hours and over		
มี	2.9	-	-	-	0.8	2.1	-	-	-	Available		
ไม่มี	259.1	6.6	14.1	28.3	30.1	33.6	72.5	52.5	21.3	Not available		

ตารางที่ 12 จำนวนผู้มีงานทำ จำนวนตามกลุ่มอายุ จำนวนชั่วโมงทำงานต่อสัปดาห์ การมีเวลาเหลือพอและต้องการทำงานเพิ่มขึ้น เพศ และเขตการปกครอง ภาคใต้ (ต่อ)

TABLE 12 EMPLOYED PERSONS BY AGE GROUP, HOURS WORKED PER WEEK, AVAILABILITY FOR ADDITIONAL WORK, SEX AND AREA, SOUTHERN REGION (Contd.)

จำนวนชั่วโมงทำงาน เพศ และ การมีเวลาเหลือพอ และต้องการทำงานเพิ่มขึ้น	รวม	นอกเขตเทศบาล NON-MUNICIPAL AREA							HOURS WORKED, SEX AND AVAILABILITY FOR ADDITIONAL WORK
		15-19	20-24	25-29	30-34	35-39	40-49	50-59	
ยอดรวม(หญิง)	1,515.9	119.4	160.7	173.1	202.6	400.9	280.7	148.9	TOTAL(FEMALE)
มี	25.9	3.1	3.1	4.0	2.9	5.6	6.1	0.9	Available
ไม่มี	1,490.0	116.2	157.6	169.2	199.7	395.4	274.7	148.0	Not available
มีงานประจำแต่ไม่ได้ทำงาน	37.0	0.9	4.0	5.5	3.1	6.9	10.8	5.9	With job not work
มี	4.7	-	0.4	0.8	0.3	0.8	2.3	0.1	Available
ไม่มี	32.3	0.9	3.7	4.7	2.7	6.1	8.5	5.8	Not available
1-9 ชั่วโมง	31.4	2.6	3.0	1.6	1.0	3.3	8.8	8.6	1-9 hours
มี	2.3	0.4	-	0.3	-	-	1.0	0.6	Available
ไม่มี	29.2	2.6	2.7	1.2	1.0	3.3	7.8	8.0	Not available
10-19 ชั่วโมง	153.7	10.5	15.4	14.4	16.2	40.3	29.7	22.7	10-19 hours
มี	6.4	0.5	0.6	0.5	1.2	2.7	0.7	0.2	Available
ไม่มี	147.2	10.0	14.8	13.9	14.9	37.6	29.0	22.5	Not available
20-29 ชั่วโมง	314.8	22.6	31.5	33.4	35.7	86.5	66.1	34.4	20-29 hours
มี	8.7	1.0	1.3	2.4	1.1	1.3	1.4	-	Available
ไม่มี	306.0	21.6	30.1	31.0	34.6	85.2	64.7	34.4	Not available
30-34 ชั่วโมง	177.8	10.2	11.0	25.3	23.2	45.0	42.7	18.3	30-34 hours
มี	1.9	1.1	0.2	-	0.3	-	0.4	-	Available
ไม่มี	175.9	9.2	10.8	25.3	22.9	45.0	42.3	18.3	Not available
35-39 ชั่วโมง	194.9	9.4	19.0	28.8	31.8	53.1	32.3	18.4	35-39 hours
มี	0.4	-	0.4	-	-	-	-	-	Available
ไม่มี	194.5	9.4	18.6	28.8	31.8	53.1	32.3	18.4	Not available
40-49 ชั่วโมง	394.6	12.3	46.4	47.3	61.9	96.6	56.6	19.1	40-49 hours
มี	1.1	0.3	-	-	0.8	-	-	-	Available
ไม่มี	393.5	12.3	46.1	47.3	61.9	95.8	56.6	19.1	Not available
50 ชั่วโมงขึ้นไป	211.8	1.2	16.4	22.9	29.8	69.2	33.6	21.5	50 hours and over
มี	0.4	-	0.2	-	-	-	0.2	-	Available
ไม่มี	211.4	1.2	16.4	22.7	29.8	69.2	33.4	21.5	Not available

ไตรมาสที่ 1/2557 : Quarter 1/2014

หน่วยเป็นพัน : In Thousands

ตารางที่ 13 จำนวนผู้ว่างงาน ที่หางานทำ จำนวนตามระยะเวลาที่หางานทำ ระดับการศึกษาที่สำเร็จ ภาคใต้

TABLE 13 UNEMPLOYED PERSONS, SEEKING JOB BY DURATION OF SEEKING JOB, LEVEL OF EDUCATIONAL ATTAINMENT, SOUTHERN REGION

ไตรมาสที่ 1/2557 : Quarter 1/2014

หน่วยเป็นคน : Person

ระดับการศึกษาที่สำเร็จ	รวม	ระยะเวลาที่หางานทำ							LEVEL OF EDUCATIONAL ATTAINMENT	
		< 1 เดือน	1 - 2.9 เดือน	3 - 5.9 เดือน	6 - 8.9 เดือน	9 - 11.9 เดือน	>=12 เดือน	ไม่ทราบ	EDUCATIONAL ATTAINMENT	
Total	Month	Months	Months	Months	Months	Months	Months	Unknown		
ยอดรวม	7,223	3,842	1,769	1,099	514	-	-	-	TOTAL	
ไม่มีการศึกษา	-	-	-	-	-	-	-	-	No education	
ต่ำกว่าประถมศึกษา	880	761	-	119	-	-	-	-	Less than Elementary	
ประถมศึกษา	1,071	325	746	-	-	-	-	-	Elementary	
มัธยมศึกษาตอนต้น	368	280	-	87	-	-	-	-	Lower Secondary	
มัธยมศึกษาตอนปลาย	1,353	-	-	893	460	-	-	-	Upper Secondary Level	
สายสามัญ	851	-	-	851	-	-	-	-	General/Academic	
สายอาชีพศึกษา	502	-	-	41	460	-	-	-	Vocational	
สายวิชาการศึกษา	-	-	-	-	-	-	-	-	Teacher Training	
อุดมศึกษา	3,551	2,475	1,022	-	53	-	-	-	Higher Level	
สายวิชาการ	3,239	2,475	710	-	53	-	-	-	Academic	
สายวิชาชีพ	312	-	312	-	-	-	-	-	Higher Technical Education	
สายวิชาการศึกษา	-	-	-	-	-	-	-	-	Teacher Training	
อื่นๆ <sup>1/</sup>	-	-	-	-	-	-	-	-	Others	
ไม่ทราบ	-	-	-	-	-	-	-	-	Unknown	

1/ รวมอาชีพระยะสั้น Including Short Course Vocational

ตารางที่ 13 จำนวนผู้ว่างงาน ที่ทำงานทำ จำนวนตามระยะเวลาที่ทำงานทำ ระดับการศึกษาที่สำเร็จ และเพศ ภาคใต้

TABLE 13 UNEMPLOYED PERSONS, SEEKING JOB BY DURATION OF SEEKING JOB, LEVEL OF EDUCATIONAL ATTAINMENT AND SEX, SOUTHERN REGION

ไตรมาสที่ 1/2557 : Quarter 1/2014

หน่วยเป็น คน : Person

ระดับการศึกษาที่สำเร็จ	รวม	ระยะเวลาที่ทำงานทำ						Duration of seeking job			LEVEL OF EDUCATIONAL ATTAINMENT			
		< 1 เดือน		1 - 2.9 เดือน		3 - 5.9 เดือน		6 - 8.9 เดือน		9 - 11.9 เดือน		>=12 เดือน		
		Month	Months	Months	Months	Months	Months	Months	Months	Months		Months	Unknown	Unknown
ชาย	3,151	2,263	769	119	-	-	-	-	-	-	-	-	MALE	
ไม่มีการศึกษา	-	-	-	-	-	-	-	-	-	-	-	-	No education	
ต่ำกว่าประถมศึกษา	880	761	-	119	-	-	-	-	-	-	-	-	Less than Elementary	
ประถมศึกษา	1,020	325	695	-	-	-	-	-	-	-	-	-	Elementary	
มัธยมศึกษาตอนต้น	248	248	-	-	-	-	-	-	-	-	-	-	Lower Secondary	
<b>มัธยมศึกษาตอนปลาย</b>	-	-	-	-	-	-	-	-	-	-	-	-	<b>Upper Secondary Level</b>	
สามัญ	-	-	-	-	-	-	-	-	-	-	-	-	General/Academic	
สายอาชีพศึกษา	-	-	-	-	-	-	-	-	-	-	-	-	Vocational	
สายวิชาการศึกษา	-	-	-	-	-	-	-	-	-	-	-	-	Teacher Training	
<b>อุดมศึกษา</b>	1,002	928	75	-	-	-	-	-	-	-	-	-	<b>Higher Level</b>	
สายวิชาการ	1,002	928	75	-	-	-	-	-	-	-	-	-	Academic	
สายวิชาชีพ	-	-	-	-	-	-	-	-	-	-	-	-	Higher Technical Education	
สายวิชาการศึกษา	-	-	-	-	-	-	-	-	-	-	-	-	Teacher Training	
อื่นๆ <sup>1/</sup>	-	-	-	-	-	-	-	-	-	-	-	-	Others	
ไม่ทราบ	-	-	-	-	-	-	-	-	-	-	-	-	Unknown	
หญิง	4,072	1,579	999	980	514	-	-	-	-	-	-	-	FEMALE	
ไม่มีการศึกษา	-	-	-	-	-	-	-	-	-	-	-	-	No education	
ต่ำกว่าประถมศึกษา	-	-	-	-	-	-	-	-	-	-	-	-	Less than Elementary	
ประถมศึกษา	51	-	51	-	-	-	-	-	-	-	-	-	Elementary	
มัธยมศึกษาตอนต้น	119	32	-	87	-	-	-	-	-	-	-	-	Lower Secondary	
<b>มัธยมศึกษาตอนปลาย</b>	1,353	-	-	893	460	-	-	-	-	-	-	-	<b>Upper Secondary Level</b>	
สามัญ	851	-	-	851	-	-	-	-	-	-	-	-	General/Academic	
สายอาชีพศึกษา	502	-	-	41	460	-	-	-	-	-	-	-	Vocational	
สายวิชาการศึกษา	-	-	-	-	-	-	-	-	-	-	-	-	Teacher Training	
<b>อุดมศึกษา</b>	2,549	1,548	948	-	53	-	-	-	-	-	-	-	<b>Higher Level</b>	
สายวิชาการ	2,237	1,548	636	-	53	-	-	-	-	-	-	-	Academic	
สายวิชาชีพ	312	-	312	-	-	-	-	-	-	-	-	-	Higher Technical Education	
สายวิชาการศึกษา	-	-	-	-	-	-	-	-	-	-	-	-	Teacher Training	
อื่นๆ <sup>1/</sup>	-	-	-	-	-	-	-	-	-	-	-	-	Others	
ไม่ทราบ	-	-	-	-	-	-	-	-	-	-	-	-	Unknown	

1/ รวมอาชีพระยะสั้น Including Short Course Vocational

ตารางที่ 13 จำนวนผู้ว่างงาน ที่หางานทำ จำแนกตามระยะเวลาที่หางานทำ ระดับการศึกษาที่สำเร็จ เพศ และเขตการปกครอง ภาคใต้ (ต่อ)

TABLE 13 UNEMPLOYED PERSONS, SEEKING JOB BY DURATION OF SEEKING JOB, LEVEL OF EDUCATIONAL ATTAINMENT, SEX AND AREA, SOUTHERN REGION (Contd.)

ไตรมาสที่ 1/2557 : Quarter 1/2014

หน่วยเป็นคน : Person

ระดับการศึกษาที่สำเร็จ	รวม	ระยะเวลาที่หางานทำ Duration of seeking job							LEVEL OF EDUCATIONAL ATTAINMENT
		ในเขตเทศบาล MUNICIPAL AREA							
		< 1 เดือน	1 - 2.9 เดือน	3 - 5.9 เดือน	6 - 8.9 เดือน	9 - 11.9 เดือน	>=12 เดือน	ไม่ทราบ	
Total	Month	Months	Months	Months	Months	Months	Unknown		
ยอดรวม ชาย	4,617	2,860	1,457	248	53	-	-	-	TOTAL
ไม่มีการศึกษา	2,826	1,938	769	119	-	-	-	-	MALE
ต่ำกว่าประถมศึกษา	-	-	-	-	-	-	-	-	No education
ประถมศึกษา	880	761	-	119	-	-	-	-	Less than Elementary
มัธยมศึกษาตอนต้น	695	-	695	-	-	-	-	-	Elementary
มัธยมศึกษาตอนปลาย	248	248	-	-	-	-	-	-	Lower Secondary
สายสามัญ	-	-	-	-	-	-	-	-	Upper Secondary Level
สายอาชีพศึกษา	-	-	-	-	-	-	-	-	General/Academic
สายวิชาการศึกษา	-	-	-	-	-	-	-	-	Vocational
อุดมศึกษา	-	-	-	-	-	-	-	-	Teacher Training
สายวิชาการ	1,002	928	75	-	-	-	-	-	Higher Level
สายวิชาชีพ	1,002	928	75	-	-	-	-	-	Academic
สายวิชาการศึกษา	-	-	-	-	-	-	-	-	Higher Technical Education
อื่นๆ <sup>1/</sup>	-	-	-	-	-	-	-	-	Teacher Training
ไม่ทราบ	-	-	-	-	-	-	-	-	Others
หญิง	1,791	922	687	129	53	-	-	-	Unknown
ไม่มีการศึกษา	-	-	-	-	-	-	-	-	FEMALE
ต่ำกว่าประถมศึกษา	-	-	-	-	-	-	-	-	No education
ประถมศึกษา	51	-	51	-	-	-	-	-	Less than Elementary
มัธยมศึกษาตอนต้น	119	32	-	87	-	-	-	-	Elementary
มัธยมศึกษาตอนปลาย	41	-	-	41	-	-	-	-	Lower Secondary
สายสามัญ	-	-	-	-	-	-	-	-	Upper Secondary Level
สายอาชีพศึกษา	41	-	-	41	-	-	-	-	General/Academic
สายวิชาการศึกษา	-	-	-	-	-	-	-	-	Vocational
อุดมศึกษา	1,579	890	636	-	53	-	-	-	Teacher Training
สายวิชาการ	1,579	890	636	-	53	-	-	-	Higher Level
สายวิชาชีพ	-	-	-	-	-	-	-	-	Academic
สายวิชาการศึกษา	-	-	-	-	-	-	-	-	Higher Technical Education
อื่นๆ <sup>1/</sup>	-	-	-	-	-	-	-	-	Teacher Training
ไม่ทราบ	-	-	-	-	-	-	-	-	Others
	-	-	-	-	-	-	-	-	Unknown

1/ รวมอาชีพระยะสั้น Including Short Course Vocational

ตารางที่ 13 จำนวนผู้ว่างงาน ที่ทำงานทำ จำแนกตามระยะเวลาที่ทำงานทำ ระดับการศึกษาที่สำเร็จ เพศ และเขตการปกครอง ภาคใต้ (ต่อ)

TABLE 13 UNEMPLOYED PERSONS, SEEKING JOB BY DURATION OF SEEKING JOB, LEVEL OF EDUCATIONAL ATTAINMENT, SEX AND AREA, SOUTHERN REGION (Contd.)

หน่วยเป็นคน : Person

ระดับการศึกษาที่สำเร็จ	รวม	นongเขตเทศบาล NON-MUNICIPAL AREA							LEVEL OF EDUCATIONAL ATTAINMENT
		ระยะเวลาที่ทำงานทำ Duration of seeking job							
		< 1 เดือน	1 - 2.9 เดือน	3 - 5.9 เดือน	6 - 8.9 เดือน	9 - 11.9 เดือน	>=12 เดือน	ไม่ทราบ	
Total	Month	Months	Months	Months	Months	Months	Unknown		
ยอดรวม	2,606	982	312	851	460	-	-	-	TOTAL
ชาย	325	325	-	-	-	-	-	-	MALE
ไม่มีการศึกษา	-	-	-	-	-	-	-	-	No education
ต่ำกว่าประถมศึกษา	-	-	-	-	-	-	-	-	Less than Elementary
ประถมศึกษา	325	325	-	-	-	-	-	-	Elementary
มัธยมศึกษาตอนต้น	-	-	-	-	-	-	-	-	Lower Secondary
มัธยมศึกษาตอนปลาย	-	-	-	-	-	-	-	-	Upper Secondary Level
สายสามัญ	-	-	-	-	-	-	-	-	General/Academic
สายอาชีพศึกษา	-	-	-	-	-	-	-	-	Vocational
สายวิชาการศึกษา	-	-	-	-	-	-	-	-	Teacher Training
อุดมศึกษา	-	-	-	-	-	-	-	-	Higher Level
สายวิชาการ	-	-	-	-	-	-	-	-	Academic
สายวิชาชีพ	-	-	-	-	-	-	-	-	Higher Technical Education
สายวิชาการศึกษา	-	-	-	-	-	-	-	-	Teacher Training
อื่นๆ <sup>1/</sup>	-	-	-	-	-	-	-	-	Others
ไม่ทราบ	-	-	-	-	-	-	-	-	Unknown
หญิง	2,281	657	312	851	460	-	-	-	FEMALE
ไม่มีการศึกษา	-	-	-	-	-	-	-	-	No education
ต่ำกว่าประถมศึกษา	-	-	-	-	-	-	-	-	Less than Elementary
ประถมศึกษา	-	-	-	-	-	-	-	-	Elementary
มัธยมศึกษาตอนต้น	-	-	-	-	-	-	-	-	Lower Secondary
มัธยมศึกษาตอนปลาย	1,312	-	-	851	460	-	-	-	Upper Secondary Level
สายสามัญ	851	-	-	851	-	-	-	-	General/Academic
สายอาชีพศึกษา	460	-	-	-	460	-	-	-	Vocational
สายวิชาการศึกษา	-	-	-	-	-	-	-	-	Teacher Training
อุดมศึกษา	969	657	312	-	-	-	-	-	Higher Level
สายวิชาการ	657	657	-	-	-	-	-	-	Academic
สายวิชาชีพ	312	-	312	-	-	-	-	-	Higher Technical Education
สายวิชาการศึกษา	-	-	-	-	-	-	-	-	Teacher Training
อื่นๆ <sup>1/</sup>	-	-	-	-	-	-	-	-	Others
ไม่ทราบ	-	-	-	-	-	-	-	-	Unknown

1/ รวมอาชีพระยะสั้น Including Short Course Vocational

ตารางที่ 14 จำนวนผู้ว่างงาน ที่เคยทำงานมาก่อน จำแนกตามอาชีพที่ครั้งสุดท้าย อุตสาหกรรมที่ครั้งสุดท้าย ภาคใต้  
TABLE 14 UNEMPLOYED PERSONS, EVER WORKED BY LAST OCCUPATION, LAST INDUSTRY, SOUTHERN REGION

ไตรมาสที่ 1/2557 : Quarter 1/2014

หน่วยเป็นคน : Person

อาชีพที่ครั้งสุดท้าย	อุตสาหกรรมที่ครั้งสุดท้าย													LAST OCCUPATION
	รวม	เกษตรกรรม การปศุสัตว์ และการประมง	เหมืองแร่ และเหมืองหิน	การทำ Manufac turing	การผลิต ไฟฟ้า ก๊าซ ไอน้ำระบบปรับ อากาศ	การจำหน่าย น้ำบำบัดน้ำเสีย และประปา Water supply sewerage, waste	การก่อสร้าง Construction	การขนส่ง การขนส่ง การซ่อมยานยนต์ Transport, storage and storage	การขนส่ง และ สถานที่เก็บสินค้า Transportation and food service	ที่พักแรมและ บริการด้านอาหาร Accommodation and food service	ข้อมูลข่าวสาร และการสื่อสาร Information and communication intermediation	บริการ การประกันภัย Financial intermediation	TOTAL	
ยอดรวม	26,402	929	-	2,122	67	-	3,333	13,259	706	2,470	-	166	166	
1. ผู้ปฏิบัติงานภายใต้การจ้างงาน และผู้จัดการ	35	-	-	-	-	-	35	-	-	-	-	-	-	1. Legislators, senior officials and managers
2. ผู้ประกอบวิชาชีพด้านต่างๆ	460	-	-	-	-	-	-	-	-	-	-	-	-	2. Professionals
3. ผู้ประกอบวิชาชีพด้านเทคนิคสาขาต่างๆ และอาชีพที่เกี่ยวข้อง	440	-	-	-	-	-	-	-	-	41	-	166	-	3. Technicians and associate professionals
4. เสมียน	1,978	-	-	121	-	-	-	-	75	-	-	-	-	4. Clerks
5. พนักงานบริการและพนักงานในร้านค้า และตลาด	12,183	-	-	-	-	-	-	10,864	91	354	-	-	-	5. Service workers and shop and market sales workers
6. ผู้ปฏิบัติงานที่มีฝีมือในด้านการเกษตร และการประมง	1,254	929	-	-	-	-	-	-	-	325	-	-	-	6. Skilled agricultural and fishery workers
7. ผู้ปฏิบัติงานด้านความงามและการมีผิว และธุรกิจการค้าที่เกี่ยวข้อง	4,851	-	-	1,473	67	-	1,497	1,813	-	-	-	-	-	7. Craft and related trades workers
8. ผู้ปฏิบัติงานโรงงานและเครื่องจักร และผู้ปฏิบัติงานด้านการประกอบ	727	-	-	-	-	-	-	-	540	187	-	-	-	8. Plant and machine operators and assemblers
9. อาชีพขั้นพื้นฐานต่างๆ ในด้านการขาย และการให้บริการ	4,473	-	-	528	-	-	1,801	582	-	1,562	-	-	-	9. Elementary occupations
10. คนงานซึ่งมีได้จำแนกไว้ในหมวดอื่น	-	-	-	-	-	-	-	-	-	-	-	-	-	10. Workers not classifiable by occupation

ตารางที่ 14 จำนวนผู้ว่างงาน ที่เคยทำงานมาก่อน จำนวนตามอาชีพที่ทำครั้งสุดท้าย อุตสาหกรรมที่ทำครั้งสุดท้าย ภาคใต้ (ต่อ)  
 TABLE 14 UNEMPLOYED PERSONS, EVER WORKED BY LAST OCCUPATION, LAST INDUSTRY, SOUTHERN REGION (Contd.)

ไตรมาสที่ 1/2557 : Quarter 1/2014

หน่วยเป็นคน : Person

อาชีพที่ทำครั้งสุดท้าย	อุตสาหกรรมที่ทำครั้งสุดท้าย (ต่อ) Last Industry (Contd.)										LAST OCCUPATION
	กิจกรรม อสังหาริมทรัพย์ และกิจกรรมทางวิชาชีพ	การบริการสนับสนุน และป้องกันประเทศ	การบริหารราชการ และป้องกันประเทศ	การศึกษา	กิจกรรมสุขภาพ และนันทนาการ	ศิลปะ ความบันเทิง และนันทนาการ	บริการ ด้านอื่นๆ	งานในครัวเรือน	กิจกรรมของ อีกร	ไม่ทราบ	
Real estate activities	Professional, scientific and technical activities	Administrative and support service activities	Public administration and defence	Education	Health and social work	Art, entertainment and service	Other service	Activities of household	Extra-territorial	Unknown	
<b>ยอดรวม</b>	460	1,242	897	272	415	-	-	62	-	-	<b>TOTAL</b>
1. ผู้ปฏิบัติงานหมาย ข้าราชการระดับอาวุโส และผู้จัดการ	-	-	-	-	-	-	-	-	-	-	1. Legislators, senior officials and managers
2. ผู้ประกอบวิชาชีพด้านต่างๆ	460	-	-	-	-	-	-	-	-	-	2. Professionals
3. ผู้ประกอบวิชาชีพด้านเทคนิคสาขาต่างๆ และอาชีพที่เกี่ยวข้อง	-	-	-	-	232	-	-	-	-	-	3. Technicians and associate professionals
4. เสมียน	-	702	897	-	184	-	-	-	-	-	4. Clerks
5. พนักงานบริการและพนักงานในร้านค้า และตลาด	-	540	-	272	-	-	-	62	-	-	5. Service workers and shop and market sales workers
6. ผู้ปฏิบัติงานที่มีฝีมือในด้านการเกษตร และการประมง	-	-	-	-	-	-	-	-	-	-	6. Skilled agricultural and fishery workers
7. ผู้ปฏิบัติงานด้านความสามารถทางฝีมือ และธุรกิจการค้าที่เกี่ยวข้อง	-	-	-	-	-	-	-	-	-	-	7. Craft and related trades workers
8. ผู้ปฏิบัติงานโรงงานและเครื่องจักร และผู้ปฏิบัติงานด้านการประกอบ	-	-	-	-	-	-	-	-	-	-	8. Plant and machine operators and assemblers
9. อาชีพขั้นพื้นฐานต่างๆ ไม่ด้านการขาย และการให้บริการ	-	-	-	-	-	-	-	-	-	-	9. Elementary occupations
10. คนงานซึ่งไม่ได้จำแนกไว้ในหมวดอื่น	-	-	-	-	-	-	-	-	-	-	10. Workers not classifiable by occupation



ตารางที่ 14 จำนวนผู้ว่างงาน ที่เคยทำงานก่อน จำแนกตามอาชีพที่ทำงานครั้งสุดท้าย อุตสาหกรรมที่ทำงานครั้งสุดท้าย และเพศ ภาคใต้

TABLE 14 UNEMPLOYED PERSONS, EVER WORKED BY LAST OCCUPATION, LAST INDUSTRY AND SEX, SOUTHERN REGION

อาชีพที่ทำงานครั้งสุดท้าย	อุตสาหกรรมที่ทำงานครั้งสุดท้าย										รวม	Last Industry	กิจการค้าปลีก การขนส่ง และ การสื่อสาร	กิจการบริการทางการเงินและการประกันภัย	LAST OCCUPATION
	เกษตรกรรม และการประมง	การทำเหมืองแร่ และเหมืองหิน	การผลิต	ไฟฟ้า ก๊าซ ไอน้ำ ระบบปรับอากาศ	การจำหน่ายปลีก และระบบ	การก่อสร้าง	การขนส่ง และ การสื่อสาร	ที่พักแรมและ บริการด้านอาหาร	ข้อมูลข่าวสาร และการสื่อสาร	กิจกรรมการบริการทางการเงินและการประกันภัย					
	Agriculture	Mining	Manufacturing	Electricity	Water supply	Construction	Transport, storage	Accommodation	Information	Financial	Total	Trade, communication and intermediation	intermediation		
ชาย	11,445	727	1,964	67	-	2,481	3,129	706	2,203	-	166	-	166	MALE	
1. ผู้ปฏิบัติงานในหน่วยงานราชการระดับอาวุโสและผู้จัดการ	-	-	-	-	-	35	-	-	-	-	-	-	-	1. Legislators, senior officials and managers	
2. ผู้ประกอบวิชาชีพด้านต่างๆ	-	-	-	-	-	-	-	-	-	-	-	-	-	2. Professionals	
3. ผู้ประกอบวิชาชีพด้านเทคนิคสาขาต่างๆ และอาชีพที่เกี่ยวข้อง	-	-	-	-	-	-	-	-	-	-	166	-	166	3. Technicians and associate professionals	
4. เสมียน	-	-	-	-	-	-	-	75	-	-	-	-	-	4. Clerks	
5. พนักงานบริการและพนักงานรับฝากและตลาด	-	-	-	-	-	-	734	91	129	-	-	-	-	5. Service workers and shop and market sales workers	
6. ผู้ปฏิบัติงานที่มีชื่อในด้านเกษตรกรรมและการประมง	727	-	-	-	-	-	-	-	325	-	-	-	-	6. Skilled agricultural and fishery workers	
7. ผู้ปฏิบัติงานด้านความสามารถสูง และธุรกิจการค้าที่เกี่ยวข้อง	-	-	1,473	67	-	646	1,813	-	-	-	-	-	-	7. Craft and related trades workers	
8. ผู้ปฏิบัติงานโรงงานและเครื่องจักร และผู้ปฏิบัติงานด้านการประกอบ	-	-	-	-	-	-	-	540	187	-	-	-	-	8. Plant and machine operators and assemblers	
9. อาชีพทั้งหมดในฐานต่างๆ ในด้านการขายและการให้บริการ	-	-	491	-	-	1,801	582	-	1,562	-	-	-	-	9. Elementary occupations	
10. คนงานที่มีชื่อเฉพาะไว้ในหมวดอื่น	-	-	-	-	-	-	-	-	-	-	-	-	-	10. Workers not classifiable by occupation	
หญิง	14,957	203	157	-	-	851	10,130	-	267	-	-	-	-	FEMALE	
1. ผู้ปฏิบัติงานในหน่วยงานราชการระดับอาวุโสและผู้จัดการ	-	-	-	-	-	-	-	-	-	-	-	-	-	1. Legislators, senior officials and managers	
2. ผู้ประกอบวิชาชีพด้านต่างๆ	-	-	-	-	-	-	-	-	-	-	-	-	-	2. Professionals	
3. ผู้ประกอบวิชาชีพด้านเทคนิคสาขาต่างๆ และอาชีพที่เกี่ยวข้อง	-	-	-	-	-	-	-	-	41	-	-	-	-	3. Technicians and associate professionals	
4. เสมียน	-	-	121	-	-	-	-	-	-	-	-	-	-	4. Clerks	
5. พนักงานบริการและพนักงานรับฝากและตลาด	-	-	-	-	-	-	10,130	-	225	-	-	-	-	5. Service workers and shop and market sales workers	
6. ผู้ปฏิบัติงานที่มีชื่อในด้านเกษตรกรรมและการประมง	203	-	-	-	-	-	-	-	-	-	-	-	-	6. Skilled agricultural and fishery workers	
7. ผู้ปฏิบัติงานด้านความสามารถสูง และธุรกิจการค้าที่เกี่ยวข้อง	-	-	-	-	-	851	-	-	-	-	-	-	-	7. Craft and related trades workers	
8. ผู้ปฏิบัติงานโรงงานและเครื่องจักร และผู้ปฏิบัติงานด้านการประกอบ	-	-	-	-	-	-	-	-	-	-	-	-	-	8. Plant and machine operators and assemblers	
9. อาชีพทั้งหมดในฐานต่างๆ ในด้านการขายและการให้บริการ	-	-	37	-	-	-	-	-	-	-	-	-	-	9. Elementary occupations	
10. คนงานที่มีชื่อเฉพาะไว้ในหมวดอื่น	-	-	-	-	-	-	-	-	-	-	-	-	-	10. Workers not classifiable by occupation	

ตารางที่ 14 จำนวนผู้ว่างงาน ที่เคยทำงานมาก่อน จำแนกตามอาชีพที่ครั้งสุดท้าย อุตสาหกรรมที่ทำงานครั้งสุดท้าย และเพศ ภาคใต้ (ต่อ)

TABLE 14 UNEMPLOYED PERSONS, EVER WORKED BY LAST OCCUPATION, LAST INDUSTRY AND SEX , SOUTHERN REGION (Contd.)

หน่วยนับคน : Person

อาชีพที่ครั้งสุดท้าย	อุตสาหกรรมที่ครั้งสุดท้าย (ต่อ)										LAST OCCUPATION					
	กิจกรรมอสังหาริมทรัพย์ Real estate activities	กิจกรรมทางวิชาชีพ วิทยาศาสตร์ วิจัยและเทคโนโลยี Professional, scientific and technical activities	การบริหารงานและสนับสนุนและอื่น ๆ Administrative and support service activities	การบริหารราชการ บัณฑิตบริหาร Public administration	การศึกษา Education	กิจกรรมด้านสุขภาพ และสังคมศาสตร์ Health and social work	ศิลปะ ความบันเทิง และนันทนาการ Art, entertainment and recreation	บริการอื่น ๆ Other service	งานในครัวเรือน ส่วนบุคคล Activities of household	กิจกรรมขององค์กร Extra-territorial		ไม่ทราบ Unknown				
<b>ชาย</b>	-	-	-	-	-	-	-	-	-	-	-	-	-	-	-	MALE
1. ผู้ปฏิบัติงานขาย ข้าราชการระดับอาวุโสและผู้จัดการ	-	-	-	-	-	-	-	-	-	-	-	-	-	-	-	1. Legislators, senior officials and managers
2. ผู้ประกอบวิชาชีพด้านต่างๆ	-	-	-	-	-	-	-	-	-	-	-	-	-	-	-	2. Professionals
3. ผู้ประกอบวิชาชีพด้านเทคนิคสาขาต่างๆ และอาชีพที่เกี่ยวข้อง	-	-	-	-	-	-	-	-	-	-	-	-	-	-	-	3. Technicians and associate professionals
4. เสมียน	-	-	-	-	-	-	-	-	-	-	-	-	-	-	-	4. Clerks
5. พนักงานบริการและพนักงานในร้านค้าและตลาด	-	-	-	-	-	-	-	-	-	-	-	-	-	-	-	5. Service workers and shop and market sales workers
6. ผู้ปฏิบัติงานที่มีชื่อในด้านการเกษตรและการประมง	-	-	-	-	-	-	-	-	-	-	-	-	-	-	-	6. Skilled agricultural and fishery workers
7. ผู้ปฏิบัติงานด้านความสะอาดทางเมืองและธุรกิจการค้าที่เกี่ยวข้อง	-	-	-	-	-	-	-	-	-	-	-	-	-	-	-	7. Craft and related trades workers
8. ผู้ปฏิบัติการโรงงานและเครื่องจักร และผู้ปฏิบัติงานด้านการประกอบ	-	-	-	-	-	-	-	-	-	-	-	-	-	-	-	8. Plant and machine operators and assemblers
9. อาชีพทั้งหมดอื่นต่างๆ ในด้านการขายและการให้บริการ	-	-	-	-	-	-	-	-	-	-	-	-	-	-	-	9. Elementary occupations
10. คนงานซึ่งไม่ได้จำแนกไว้ในหมวดอื่น	-	-	-	-	-	-	-	-	-	-	-	-	-	-	-	10. Workers not classifiable by occupation
<b>หญิง</b>	460	-	1,242	897	272	415	-	-	-	-	-	-	62	-	-	FEMALE
1. ผู้ปฏิบัติงานขาย ข้าราชการระดับอาวุโสและผู้จัดการ	-	-	-	-	-	-	-	-	-	-	-	-	-	-	-	1. Legislators, senior officials and managers
2. ผู้ประกอบวิชาชีพด้านต่างๆ	460	-	-	-	-	-	-	-	-	-	-	-	-	-	-	2. Professionals
3. ผู้ประกอบวิชาชีพด้านเทคนิคสาขาต่างๆ และอาชีพที่เกี่ยวข้อง	-	-	-	-	-	232	-	-	-	-	-	-	-	-	-	3. Technicians and associate professionals
4. เสมียน	-	-	702	897	-	184	-	-	-	-	-	-	-	-	-	4. Clerks
5. พนักงานบริการและพนักงานในร้านค้าและตลาด	-	-	540	-	272	-	-	-	-	-	-	-	-	-	-	5. Service workers and shop and market sales workers
6. ผู้ปฏิบัติงานที่มีชื่อในด้านการเกษตรและการประมง	-	-	-	-	-	-	-	-	-	-	-	-	-	-	-	6. Skilled agricultural and fishery workers
7. ผู้ปฏิบัติงานด้านความสะอาดทางเมืองและธุรกิจการค้าที่เกี่ยวข้อง	-	-	-	-	-	-	-	-	-	-	-	-	-	-	-	7. Craft and related trades workers
8. ผู้ปฏิบัติการโรงงานและเครื่องจักร และผู้ปฏิบัติงานด้านการประกอบ	-	-	-	-	-	-	-	-	-	-	-	-	-	-	-	8. Plant and machine operators and assemblers
9. อาชีพทั้งหมดอื่นต่างๆ ในด้านการขายและการให้บริการ	-	-	-	-	-	-	-	-	-	-	-	-	-	-	-	9. Elementary occupations
10. คนงานซึ่งไม่ได้จำแนกไว้ในหมวดอื่น	-	-	-	-	-	-	-	-	-	-	-	-	-	-	-	10. Workers not classifiable by occupation

ตารางที่ 14 จำนวนผู้ว่างงาน ที่เคยทำงานมาก่อน จำนวนคนอาชีพที่ทำครั้งสุดท้าย อุตสาหกรรมที่ทำครั้งสุดท้าย เพศ และเขตการปกครอง ภาคใต้ (ต่อ)

TABLE 14 UNEMPLOYED PERSONS, EVER WORKED BY LAST OCCUPATION, LAST INDUSTRY, SEX AND AREA, SOUTHERN REGION (Contd.)

อาชีพที่ทำครั้งสุดท้าย	ในเขตเทศบาล MUNICIPAL AREA														รวม	LAST OCCUPATION
	อุตสาหกรรมที่ทำครั้งสุดท้าย Last Industry															
	เกษตรกรรม	การทำเหมืองแร่และเหมืองหิน	การผลิต	ไฟฟ้า ก๊าซ ไอน้ำระบบปรับอากาศ	การจัดการน้ำ บำบัดน้ำเสีย และประปา	การก่อสร้าง	การขนส่ง และการขนส่ง	การขนส่ง และการขนส่ง	ที่พักแรมและ บริการด้านอาหาร	ข้อมูลข่าวสาร และการสื่อสาร	ข้อมูลข่าวสาร และการสื่อสาร	กิจกรรมการเงินและการประกันภัย	การขนส่ง และการสื่อสาร	Information and communication		
Total Agriculture	Mining Manufacturing	Electricity	Water supply sewerage, waste	Construction	Transport, storage and storage	and food service	Accommodation	Information and communication	Financial intermediation	Information and communication	Financial intermediation	Information and communication	Financial intermediation	Financial intermediation		
ยอดรวม	47	-	1,376	67	-	295	7,507	166	1,331	-	-	166	-	166	TOTAL	
ชาย	47	-	1,219	67	-	295	1,151	166	1,064	-	-	166	-	166	MALE	
1. ผู้ปฏิบัติงานระยะยาว	-	-	-	-	-	35	-	-	-	-	-	-	-	-	1. Legislators, senior officials and managers	
และผู้จัดการ	-	-	-	-	-	-	-	-	-	-	-	-	-	-	2. Professionals	
2. ผู้ประกอบวิชาชีพด้านต่างๆ	-	-	-	-	-	-	-	-	-	-	-	-	-	-	3. Technicians and associate professionals	
3. ผู้ประกอบวิชาชีพด้านเทคนิคสถานต่างๆ	-	-	-	-	-	-	-	-	-	-	-	-	-	-	4. Clerks	
และอาชีพที่เกี่ยวข้อง	-	-	-	-	-	-	-	-	-	-	-	-	-	-	5. Service workers and shop and market sales workers	
4. เสมียน	-	-	-	-	-	-	-	75	-	-	-	-	-	-	6. Skilled agricultural and fishery workers	
5. พนักงานบริการและพนักงานในร้านค้าและตลาด	-	-	-	-	-	-	263	91	-	-	-	-	-	-	7. Craft and related trades workers	
6. ผู้ปฏิบัติงานที่มีมือในด้านเกษตรกรรมและกาบประมาณ	47	-	-	-	-	-	-	-	-	-	-	-	-	-	8. Plant and machine operators and assemblers	
7. ผู้ปฏิบัติงานด้านความสามรถทางฝีมือและธุรกิจการค้าที่เกี่ยวข้อง	-	-	728	67	-	260	888	-	-	-	-	-	-	-	9. Elementary occupations	
8. ผู้ปฏิบัติการโรงงานและเครื่องจักรและผู้ปฏิบัติงานด้านการประกอบ	-	-	-	-	-	-	-	-	-	-	-	-	-	-	10. Workers not classifiable by occupation	
9. อาชีพขั้นพื้นฐานต่างๆ ในด้านการขายและการให้บริการ	-	-	491	-	-	-	-	-	1,064	-	-	-	-	-		
10. คนงานซึ่งมิได้จำแนกไว้โดยละเอียด	-	-	-	-	-	-	-	-	-	-	-	-	-	-		

ตารางที่ 14 จำนวนผู้ว่างงาน ที่เคยทำงานมาก่อน จำนวนตามอาชีพที่ทำครั้งสุดท้าย อุตสาหกรรมที่ทำครั้งสุดท้าย เพศ และเขตการปกครอง ภาคใต้ (ต่อ)

TABLE 14 UNEMPLOYED PERSONS, EVER WORKED BY LAST OCCUPATION, LAST INDUSTRY, SEX AND AREA, SOUTHERN REGION (Contd.)

อาชีพที่ทำครั้งสุดท้าย	ในเขตเทศบาล MUNICIPAL AREA													รวม	อาชีพที่ทำครั้งสุดท้าย	LAST OCCUPATION									
	เกษตรกรรม	การทอผ้า	เหมืองแร่	และเหมืองหิน	Mining	Manufacturing	ไฟฟ้า	ก๊าซ	น้ำประปา	และประปา	การจัดหาน้ำ	บำบัดน้ำเสีย	การก่อสร้าง				การขนส่ง	การขนส่ง และ	ที่พักแรมและ	ข้อมูลข่าวสาร	กิจการการเงินและ	และการสื่อสาร	การประกันภัย	Information	Financial
หญิง	-	-	-	-	157	-	-	-	-	-	-	-	-	6,356	-	267	-	-	-	-	-	-	-	-	FEMALE
1. ผู้ปฏิบัติงานในสาขาวิชาชีพด้านเทคนิค	-	-	-	-	-	-	-	-	-	-	-	-	-	-	-	-	-	-	-	-	-	-	-	-	1. Legislators, senior officials and managers
2. ผู้ประกอบวิชาชีพด้านต่างๆ	-	-	-	-	-	-	-	-	-	-	-	-	-	-	-	-	-	-	-	-	-	-	-	-	2. Professionals
3. ผู้ประกอบวิชาชีพด้านเทคนิคสาขาต่างๆ	-	-	-	-	-	-	-	-	-	-	-	-	-	-	-	41	-	-	-	-	-	-	-	-	3. Technicians and associate professionals
และอาชีพที่เกี่ยวข้อง	-	-	-	-	-	-	-	-	-	-	-	-	-	-	-	-	-	-	-	-	-	-	-	-	4. Clerks
4. เสมียน	-	-	-	-	121	-	-	-	-	-	-	-	-	-	-	-	-	-	-	-	-	-	-	-	5. Service workers and shop and market sales workers
5. พนักงานบริการและพนักงานในร้านค้าและตลาด	-	-	-	-	-	-	-	-	-	-	-	-	-	6,356	-	225	-	-	-	-	-	-	-	-	6. Skilled agricultural and fishery workers
6. ผู้ปฏิบัติงานที่มีมือในด้านเกษตรและภาคประมง	-	-	-	-	-	-	-	-	-	-	-	-	-	-	-	-	-	-	-	-	-	-	-	-	7. Craft and related trades workers
7. ผู้ปฏิบัติงานด้านความสามารถทางฝีมือและธุรกิจการค้าที่เกี่ยวข้อง	-	-	-	-	-	-	-	-	-	-	-	-	-	-	-	-	-	-	-	-	-	-	-	-	8. Plant and machine operators and assemblers
8. ผู้ปฏิบัติการโรงงานและเครื่องจักรและผู้ปฏิบัติงานด้านการประกอบ	-	-	-	-	-	-	-	-	-	-	-	-	-	-	-	-	-	-	-	-	-	-	-	-	9. Elementary occupations
9. อาชีพขั้นพื้นฐานต่างๆ ในด้านการขายและการให้บริการ	-	-	-	-	37	-	-	-	-	-	-	-	-	-	-	-	-	-	-	-	-	-	-	-	10. Workers not classifiable by occupation
10. คนงานซึ่งมิได้จำแนกไว้ในหมวดอื่น	-	-	-	-	-	-	-	-	-	-	-	-	-	-	-	-	-	-	-	-	-	-	-	-	-

ตารางที่ 14 จำนวนผู้ว่างงาน ที่เคยทำงานมาก่อน จำแนกตามอาชีพที่ทำครั้งสุดท้าย อุตสาหกรรมที่ทำครั้งสุดท้าย เพศ และเขตการปกครอง ภาคใต้ (ต่อ)  
 TABLE 14 UNEMPLOYED PERSONS, EVER WORKED BY LAST OCCUPATION, LAST INDUSTRY, SEX AND AREA, SOUTHERN REGION (Contd.)

อาชีพที่ทำครั้งสุดท้าย	ในเขตเทศบาล MUNICIPAL AREA										หน่วยเป็นพัน : Person	
	อุตสาหกรรมที่ทำครั้งสุดท้าย (ต่อ) Last Industry (Contd.)											
	กิจกรรมอสังหาริมทรัพย์ Real estate activities	กิจกรรมทางวิชาชีพวิทย์และเทคโนโลยี Professional/scientific technical activities	การบริหารสนับสนุนและป้องกันประเทศ Administrative activities	การบริหารราชการและป้องกันประเทศ Public administration and support service activities	การศึกษา Education	งานสังคมสงเคราะห์ Health and social work	ศิลปะ ความบันเทิง และนันทนาการ Art, entertainment and recreation	บริการด้านอื่นๆ Other service	งานในครัวเรือนส่วนบุคคล Activities of household	กิจกรรมขององค์กร Extraterritorial	ไม่ทราบ Unknown	LAST OCCUPATION
ยอดรวม ชาย	-	-	540	-	-	415	-	-	62	-	-	TOTAL MALE
1. ผู้ปฏิบัติงานหมาย ข้าราชการระดับอาวุโสและผู้จัดการ	-	-	-	-	-	-	-	-	-	-	-	1. Legislators, senior officials and managers
2. ผู้ประกอบวิชาชีพด้านต่างๆ	-	-	-	-	-	-	-	-	-	-	-	2. Professionals
3. ผู้ประกอบวิชาชีพด้านเทคนิคสาขาต่างๆ และอาชีพที่เกี่ยวข้อง	-	-	-	-	-	-	-	-	-	-	-	3. Technicians and associate professionals
4. เสียน	-	-	-	-	-	-	-	-	-	-	-	4. Clerks
5. พนักงานบริการและพนักงานในร้านค้าและตลาด	-	-	-	-	-	-	-	-	-	-	-	5. Service workers and shop and market sales workers
6. ผู้ปฏิบัติงานที่มีอยู่ในด้านการเกษตรและการประมง	-	-	-	-	-	-	-	-	-	-	-	6. Skilled agricultural and fishery workers
7. ผู้ปฏิบัติงานด้านความสามารถทางฝีมือและธุรกิจการค้าที่เกี่ยวข้อง	-	-	-	-	-	-	-	-	-	-	-	7. Craft and related trades workers
8. ผู้ปฏิบัติการโรงงานและเครื่องจักรและผู้ปฏิบัติงานด้านการประกอบ	-	-	-	-	-	-	-	-	-	-	-	8. Plant and machine operators and assemblers
9. อาชีพขั้นพื้นฐานต่างๆ ในด้านการขายและการให้บริการ	-	-	-	-	-	-	-	-	-	-	-	9. Elementary occupations
10. คนงานซึ่งไม่ได้จำแนกไว้ในหมวดอื่น	-	-	-	-	-	-	-	-	-	-	-	10. Workers not classifiable by occupation

ตารางที่ 14 จำนวนผู้ว่างงาน ที่เคยทำงานมาก่อน จำแนกตามอาชีพที่ทำงานครั้งสุดท้าย อุตสาหกรรมที่ทำงานครั้งสุดท้าย เพศ และเขตการปกครอง ภาคใต้ (ต่อ)  
TABLE 14 UNEMPLOYED PERSONS, EVER WORKED BY LAST OCCUPATION, LAST INDUSTRY, SEX AND AREA, SOUTHERN REGION (Contd.)

ไตรมาสที่ 1/2557 : Quarter 1/2014		ในเขตเทศบาล MUNICIPAL AREA										หน่วยเป็นพัน : Person
อาชีพที่ทำงานครั้งสุดท้าย	กิจกรรม อาชีพและเทคนิค Real estate activities	กิจกรรมทางวิชาชีพ วิชาชีพและเทคนิค Professional/scientific technical activities	การบริหารสนับสนุน และป้องกันประเทศ Administrative activities	การบริหารราชการ ป้องกันประเทศ Public admin- istration	การศึกษา Education	งานสังคมสงเคราะห์ Health and social work	ศิลปะ ความบันเทิง และนันทนาการ Art, entertainment	บริการด้านอื่นๆ Other service	งานในครัวเรือน ส่วนบุคคล Activities of household	กิจกรรมของ องค์กร Extra- territorial	ไม่ทราบ Unknown	LAST OCCUPATION
หญิง	-	-	540	-	-	415	-	-	62	-	-	FEMALE
1. ผู้บัญญัติกฎหมาย ข้าราชการระดับอาวุโส และผู้จัดการ	-	-	-	-	-	-	-	-	-	-	-	1. Legislators, senior officials and managers
2. ผู้ประกอบวิชาชีพด้านต่างๆ	-	-	-	-	-	-	-	-	-	-	-	2. Professionals
3. ผู้ประกอบวิชาชีพด้านเทคนิคสาขาต่างๆ และอาชีพที่เกี่ยวข้อง	-	-	-	-	-	232	-	-	-	-	-	3. Technicians and associate professionals
4. เสมียน	-	-	-	-	-	184	-	-	-	-	-	4. Clerks
5. พนักงานบริการและพนักงานในร้านค้า และตลาด	-	-	540	-	-	-	-	-	62	-	-	5. Service workers and shop and market sales workers
6. ผู้ปฏิบัติงานที่มีอยู่ในด้านการเกษตร และการประมง	-	-	-	-	-	-	-	-	-	-	-	6. Skilled agricultural and fishery workers
7. ผู้ปฏิบัติงานด้านความสามารถทางฝีมือ และธุรกิจการค้าที่เกี่ยวข้อง	-	-	-	-	-	-	-	-	-	-	-	7. Craft and related trades workers
8. ผู้ปฏิบัติการโรงงานและเครื่องจักร และผู้ปฏิบัติงานด้านการประกอบ	-	-	-	-	-	-	-	-	-	-	-	8. Plant and machine operators and assemblers
9. อาชีพอื่นที่เห็นฐานต่างๆ ในด้านการขาย และการให้บริการ	-	-	-	-	-	-	-	-	-	-	-	9. Elementary occupations
10. คนงานซึ่งมิได้จำแนกไว้ในหมวดอื่น	-	-	-	-	-	-	-	-	-	-	-	10. Workers not classifiable by occupation

ตารางที่ 14 จำนวนผู้ว่างงาน ที่เคยทำงานมาก่อน จำนวนตามอาชีพที่ทำครั้งสุดท้าย อุตสาหกรรมที่ทำครั้งสุดท้าย เพศ และเขตการปกครอง ภาคใต้ (ต่อ)  
TABLE 14 UNEMPLOYED PERSONS, EVER WORKED BY LAST OCCUPATION, LAST INDUSTRY, SEX AND AREA, SOUTHERN REGION (Contd.)

อาชีพที่ทำครั้งสุดท้าย	นอกเขตเทศบาล NON-MUNICIPAL AREA														หน่วยเป็นพัน - Person		
	รวม	เกษตรกรรม		การทำเหมืองแร่	การผลิต	ไอ้ไฟฟ้า	ก๊าซ	การบำบัดน้ำเสีย	การบำบัดน้ำ	อุตสาหกรรมที่ทำครั้งสุดท้าย				ข้อมูลข่าวสารและการสื่อสาร		กิจการธนาคารและการประกันภัย	LAST OCCUPATION
		การนำไม้และการประมง	การประมง							เหมืองแร่	เหมืองหิน	การขุด	ไฟฟ้า				
	Total	Agriculture	และ	การประมง	Mining	Manufacturing	Electricity	Water supply	Construction	Transport, storage and food service	accommodation	and communication	intermediation				
1. ผู้ปฏิบัติงานนายจ้างราชการระดับอาวุโสและผู้จัดการ	14,430	882	-	745	-	3,038	-	5,752	540	1,140	-	-	-	-	-	TOTAL	
2. ผู้ประกอบวิชาชีพด้านต่างๆ	7,270	680	-	745	-	2,186	-	1,979	540	1,140	-	-	-	-	-	MALE	
3. ผู้ประกอบวิชาชีพด้านเทคนิคสาขาต่างๆ และอาชีพที่เกี่ยวข้อง	-	-	-	-	-	-	-	-	-	-	-	-	-	-	-	1. Legislator, senior officials and manage	
4. เสมียน	-	-	-	-	-	-	-	-	-	-	-	-	-	-	-	2. Professionals	
5. พนักงานบริการและพนักงานในร้านค้าและตลาด	600	-	-	-	-	471	-	-	-	129	-	-	-	-	-	3. Technicians and associate professionals	
6. ผู้ปฏิบัติงานที่มีชื่อในด้านการเกษตรและการประมง	1,005	680	-	-	-	-	-	-	-	325	-	-	-	-	-	4. Clerks	
7. ผู้ปฏิบัติงานด้านความสามารถสูงฝีมือและธุรกิจการค้าที่เกี่ยวข้อง	2,056	-	-	745	-	385	-	925	-	-	-	-	-	-	-	5. Service workers and shop and market sales workers	
8. ผู้ปฏิบัติการโรงงานและเครื่องจักรและผู้ปฏิบัติงานด้านการประกอบ	727	-	-	-	-	-	-	-	540	187	-	-	-	-	-	6. Skilled agricultural and fishery workers	
9. อาชีพขั้นพื้นฐานต่างๆ ในด้านการขายและการให้บริการ	2,882	-	-	-	-	1,801	-	582	-	499	-	-	-	-	-	7. Craftsmen and related trades workers	
10. คนงานที่มีชื่อได้แก่เป็นหมวดอื่น	-	-	-	-	-	-	-	-	-	-	-	-	-	-	-	8. Plant and machine operators and assemblers	
																9. Elementary occupations	
																10. Workers not classifiable by occupation	

ตารางที่ 14 จำนวนผู้ว่างงาน ที่เคยทำงานมาก่อน จำนวนตามอาชีพที่ทำงานครั้งสุดท้าย สถานการณ์ที่ทำงานครั้งสุดท้าย เพศ และเขตการปกครอง ภาคใต้ (ต่อ)  
TABLE 14 UNEMPLOYED PERSONS, EVER WORKED BY LAST OCCUPATION, LAST INDUSTRY, SEX AND AREA, SOUTHERN REGION (Contd.)

อาชีพที่ทำงานครั้งสุดท้าย	อุตสาหกรรมที่ทำงานครั้งสุดท้าย										รวม	เพศ	LAST OCCUPATION
	การนำไม้ และการประมง Agriculture and fishing	เหมืองแร่ และเหมืองหิน Mining and quarrying	การผลิต Manufacturing	ไฟฟ้า ก๊าซ และระบบปรับอากาศ Electricity and gas supply	น้ำประปา และประปา Water supply and sewerage	การก่อสร้าง Construction	การขนส่ง และการขนส่ง Transportation and storage	ที่พักแรมและ บริการด้านอาหาร Accommodation and food service	ข้อมูลข่าวสาร และการสื่อสาร Information and communication	กิจกรรมการเงินและ การประกันภัย Financial intermediation			
หญิง	203	-	-	-	-	851	3,773	-	-	-	-	-	FEMALE
1. ผู้ปฏิบัติงานในอาชีพการระดับอาวุโส และผู้จัดการ	-	-	-	-	-	-	-	-	-	-	-	-	1. Legislator, senior officials and manage
2. ผู้ประกอบวิชาชีพด้านต่าง ๆ	-	-	-	-	-	-	-	-	-	-	-	-	2. Professionals
3. ผู้ประกอบวิชาชีพด้านเทคนิคสาขาต่าง ๆ และอาชีพที่เกี่ยวข้อง	-	-	-	-	-	-	-	-	-	-	-	-	3. Technicians and associate professionals
4. เสมียน	-	-	-	-	-	-	-	-	-	-	-	-	4. Clerks
5. พนักงานบริการและพนักงานในร้านค้า และตลาด	-	-	-	-	-	3,773	-	-	-	-	-	-	5. Service workers and shop and market sales workers
6. ผู้ปฏิบัติงานที่มีฝีมือในด้านเกษตรกรรม และการประมง	203	-	-	-	-	-	-	-	-	-	-	-	6. Skilled agricultural and fishery workers
7. ผู้ปฏิบัติงานด้านความสามารถทางฝีมือ และธุรกิจภาคค้าปลีกค้าส่ง	-	-	-	-	-	851	-	-	-	-	-	-	7. Craftsmen and related trades workers
8. ผู้ปฏิบัติการโรงงานและเครื่องจักร และผู้ปฏิบัติงานด้านการประกอบ	-	-	-	-	-	-	-	-	-	-	-	-	8. Plant and machine operators and assemblers
9. อาชีพอื่นที่พื้นฐานต่าง ๆ ในด้านการขาย และการให้บริการ	-	-	-	-	-	-	-	-	-	-	-	-	9. Elementary occupations
10. คนงานซึ่งมีได้จำแนกไว้ในหมวดอื่น	-	-	-	-	-	-	-	-	-	-	-	-	10. Workers not classifiable by occupation



ตารางที่ 14 จำนวนผู้ว่างงาน ที่เคยทำงานมาก่อน จำนวนตามอาชีพที่ทำครั้งสุดท้าย อุตสาหกรรมที่ทำครั้งสุดท้าย เพศ และเขตการปกครอง ภาคใต้ (ต่อ)

TABLE 14 UNEMPLOYED PERSONS, EVER WORKED BY LAST OCCUPATION, LAST INDUSTRY, SEX AND AREA, SOUTHERN REGION (Contd.)

		นอกเขตเทศบาล NON-MUNICIPAL AREA										หน่วยเป็นพัน : Person
		อุตสาหกรรมที่ทำครั้งสุดท้าย (ต่อ) Last Industry (Contd.)										
อาชีพที่ทำครั้งสุดท้าย	กิจกรรม อสังหาริมทรัพย์ Real estate activities	กิจกรรมทางวิชาชีพ วิทย์และเทคโนโลยี Professional, scientific technical activities	การบริหารสนับสนุน และป้องกันประเทศ Administrative and support service activities	การบริหารราชการ ป้องกันประเทศ Public admin- istration defence	การศึกษา Education	กิจกรรมด้านสุขภาพ งานสังคมสงเคราะห์ Health and social work	ศิลปะ ความบันเทิง และนันทนาการ Art, entertainment	บริการด้านอื่นๆ Other service	งานในครัวเรือน ส่วนบุคคล Activities of household	กิจกรรมของ องค์กร Extra- territorial	ไม่ทราบ Unknown	LAST OCCUPATION
ยอดรวม	-	460	702	897	272	-	-	-	-	-	-	TOTAL
ชาย	-	-	-	-	-	-	-	-	-	-	-	MALE
1. ผู้ปฏิบัติการ และผู้จัดการ	-	-	-	-	-	-	-	-	-	-	-	1. Legislators, senior officials and managers
2. ผู้ประกอบวิชาชีพด้านเทคนิคสาขาต่างๆ	-	-	-	-	-	-	-	-	-	-	-	2. Professionals
3. ผู้ประกอบวิชาชีพด้านเทคนิคสาขาต่างๆ และอาชีพที่เกี่ยวข้อง	-	-	-	-	-	-	-	-	-	-	-	3. Technicians and associate professionals
4. เสมียน	-	-	-	-	-	-	-	-	-	-	-	4. Clerks
5. พนักงานบริการและพนักงานในร้านค้า และตลาด	-	-	-	-	-	-	-	-	-	-	-	5. Service workers and shop and market sales workers
6. ผู้ปฏิบัติงานที่มีมือในด้านเกษตร และการประมง	-	-	-	-	-	-	-	-	-	-	-	6. Skilled agricultural and fishery workers
7. ผู้ปฏิบัติงานด้านความสามารถทางฝีมือ และธุรกิจการค้าที่เกี่ยวข้อง	-	-	-	-	-	-	-	-	-	-	-	7. Craft and related trades workers
8. ผู้ปฏิบัติการโรงงานและเครื่องจักร และผู้ปฏิบัติงานด้านการประกอบ	-	-	-	-	-	-	-	-	-	-	-	8. Plant and machine operators and assemblers
9. อาชีพขั้นพื้นฐานต่างๆ ในด้านเกษตร และการให้บริการ	-	-	-	-	-	-	-	-	-	-	-	9. Elementary occupations
10. คนงานซึ่งมีได้จำแนกไว้ในหมวดอื่น	-	-	-	-	-	-	-	-	-	-	-	10. Workers not classifiable by occupation

ตารางที่ 14 จำนวนผู้ว่างงาน ที่เคยทำงานมาก่อน จำนวนตามอาชีพที่ทำงานครั้งสุดท้าย อุตสาหกรรมที่ทำงานครั้งสุดท้าย เพศ และเขตการปกครอง ภาคใต้ (ต่อ)  
TABLE 14 UNEMPLOYED PERSONS, EVER WORKED BY LAST OCCUPATION, LAST INDUSTRY, SEX AND AREA, SOUTHERN REGION (Contd.)

อาชีพที่ทำงานครั้งสุดท้าย	อุตสาหกรรมที่ทำงานครั้งสุดท้าย (ต่อ) Last Industry (Contd.)										ไม่ทราบ	กิจกรรมขององค์กร	LAST OCCUPATION
	กิจกรรมอสังหาริมทรัพย์	กิจกรรมทางวิชาชีพ	การบริหารสนับสนุนและป้องกันประเทศ	การบริหารราชการ	การบริการสาธารณะ	การศึกษาศึกษา	ศิลปะ ความบันเทิง และนันทนาการ	บริการด้านอื่นๆ	งานในครัวเรือน	งานในครอบครัว			
Real estate activities	Professional, scientific technical activities	Administrative and support service activities	Public administration	Education	Health and social work	Art, entertainment and recreation	Other service	Activities of household	Activities of household	Extra-territorial			
หญิง	460	702	897	272	-	-	-	-	-	-	-	FEMALE	
1. ผู้บัญญัติกฎหมาย ข้าราชการระดับอาวุโสและผู้จัดการ	-	-	-	-	-	-	-	-	-	-	-	1. Legislators, senior officials and managers	
2. ผู้ประกอบวิชาชีพด้านต่างๆ	460	-	-	-	-	-	-	-	-	-	-	2. Professionals	
3. ผู้ประกอบวิชาชีพด้านเทคนิคหลากหลายและอาชีพที่เกี่ยวข้อง	-	-	-	-	-	-	-	-	-	-	-	3. Technicians and associate professionals	
4. เสมียน	-	702	897	-	-	-	-	-	-	-	-	4. Clerks	
5. พนักงานบริการและพนักงานในร้านค้าและตลาด	-	-	-	272	-	-	-	-	-	-	-	5. Service workers and shop and market sales workers	
6. ผู้ปฏิบัติงานที่มีฝีมือในด้านการเกษตรและการประมง	-	-	-	-	-	-	-	-	-	-	-	6. Skilled agricultural and fishery workers	
7. ผู้ปฏิบัติงานด้านความสามารถทางฝีมือและธุรกิจการค้าที่เกี่ยวข้อง	-	-	-	-	-	-	-	-	-	-	-	7. Craft and related trades workers	
8. ผู้ปฏิบัติการโรงงานและเครื่องจักรและผู้ปฏิบัติงานด้านการประกอบ	-	-	-	-	-	-	-	-	-	-	-	8. Plant and machine operators and assemblers	
9. อาชีพอื่นที่มีฐานต่างๆ ในด้านกาขายและการให้บริการ	-	-	-	-	-	-	-	-	-	-	-	9. Elementary occupations	
10. คนงานซึ่งมิได้จำแนกไว้ในหมวดอื่น	-	-	-	-	-	-	-	-	-	-	-	10. Workers not classifiable by occupation	



ตารางที่ 15 จำนวนลูกจ้าง จำแนกตามค่าจ้างเฉลี่ย ผลประโยชน์อื่นๆ ที่ได้รับ อุตสาหกรรม และเพศ ภาคใต้  
TABLE 15 EMPLOYEE BY AVERAGE WAGE, FRINGE BENEFIT, INDUSTRY AND SEX, SOUTHERN REGION

อุตสาหกรรม Industry	จำนวนลูกจ้าง Total Employee	ลูกจ้างที่ได้รับผลประโยชน์อื่นๆ Employee Receive Fringe Benefit					ค่าจ้างเฉลี่ย Average Wage			INDUSTRY				
		ได้รับเป็นเงิน in Cash		ได้รับเป็นสิ่งของ In Kind			ค่าจ้างเฉลี่ย Average Wage	ค่าจ้างเวลา Overtime	เงินอื่นๆ Other Income		อาหาร Food	เครื่องแต่งกาย Clothes	ที่อยู่อาศัย Housing	อื่นๆ Others
		โบนัส Bonus	ค่าล่วงเวลา Overtime	ได้รับเป็นเงิน in Cash	ได้รับเป็นสิ่งของ In Kind	ที่อยู่อาศัย Housing								
<b>ชาย</b>	<b>1,253.9</b>	<b>20.3</b>	<b>35.8</b>	<b>183.3</b>	<b>100.9</b>	<b>5.6</b>	<b>92.5</b>	<b>21.6</b>	<b>MALE</b>					
1.เกษตรกรรม ไร่สวน ป่าไม้ และกบปรง	327.4	2.0	0.6	8.6	14.8	-	27.7	7.3	1. Agriculture, forestry and fishing					
2.การทำเหมืองแร่ และเหมืองหิน	13.5	2.7	-	1.6	1.9	-	1.6	-	2. Mining and quarrying					
3. การผลิต	120.0	3.2	8.4	8.6	5.8	1.6	12.9	2.9	3. Manufacturing					
4. ไฟฟ้า ก๊าซ ไอน้ำ และระบบปรับอากาศ	7.7	0.1	0.6	1.8	-	-	1.2	0.8	4. Electricity, gas, steam and air conditioning supply					
5. การจัดหาน้ำ การจัดการและการบำบัดน้ำเสีย ของเสีย และสิ่งมีค่า	2.9	-	-	1.3	-	-	-	-	5. Water supply; sewerage, waste management and remediation activities					
6. การก่อสร้าง	178.2	0.9	1.2	0.9	4.4	0.2	5.7	1.4	6. Construction					
7. การขนส่ง และการขายปลีก การซ่อมยานยนต์	193.2	7.2	7.3	24.3	19.5	1.5	7.5	1.5	7. Wholesale and retail trade; repair of motor vehicles and motorcycles					
8. การขนส่ง และสถานที่ให้บริการ	44.2	1.5	7.3	11.7	1.6	-	1.3	0.2	8. Transportation and storage					
9. ที่พักแรมและบริการด้านอาหาร	72.1	0.9	1.7	33.9	48.4	1.4	0.5	2.2	9. Accommodation and food service activities					
10. ข้อมูลข่าวสารและการสื่อสาร	5.6	-	-	0.8	0.2	-	0.2	-	10. Information and communication					
11. กิจกรรมทางการเงินและการประกันภัย	20.1	0.2	1.0	3.7	-	0.2	0.2	0.9	11. Financial and insurance activities					
12. กิจกรรมอสังหาริมทรัพย์	3.1	-	-	-	-	-	0.1	-	12. Real estate activities					
13. กิจกรรมวิชาชีพ วิทยาศาสตร์ และเทคโนโลยี	6.8	-	0.4	1.0	0.2	-	1.3	-	13. Professional, scientific, and technical activities					
14. กิจกรรมการบริการและการบริการสนับสนุน	18.3	0.1	1.1	3.2	0.8	-	0.3	0.6	14. Administrative and support service activities					
15. การบริหารราชการ การป้องกันประเทศ การประกันสังคม	137.1	1.4	3.5	57.3	0.3	0.3	23.1	3.7	15. Public administration and defence; compulsory social security					
16. การศึกษา	57.5	0.1	0.0	18.9	0.3	0.4	4.5	0.2	16. Education					
17. กิจกรรมด้านสุขภาพและงานสังคมสงเคราะห์	13.0	-	0.8	4.2	-	0.1	1.3	-	17. Human health and social work activities					
18. ศิลปะ ความบันเทิง และนันทนาการ	6.6	-	0.2	1.5	0.1	-	0.4	-	18. Arts, entertainment and recreation					
19. กิจกรรมบริการด้านอื่นๆ	26.1	-	1.5	0.2	1.8	-	2.7	-	19. Other service activities					
20. กิจกรรมการจ้างงานในครัวเรือนส่วนบุคคล การผลิตสินค้าและบริการที่ขึ้นชื่อเพื่อใช้ในครัวเรือน	0.8	-	-	-	0.6	-	-	-	20. Activities of households as employers; undifferentiated goods and services-producing activities of households for own use					
21. กิจกรรมขององค์กรระหว่างประเทศ	-	-	-	-	-	-	-	-	21. Activities of extraterritorial organizations and bodies					
22. ไม่ทราบ	-	-	-	-	-	-	-	-	22. Unknown					
<b>หญิง</b>	<b>923.1</b>	<b>8.5</b>	<b>34.1</b>	<b>171.7</b>	<b>108.8</b>	<b>7.2</b>	<b>52.2</b>	<b>12.8</b>	<b>FEMALE</b>					
1.เกษตรกรรม ไร่สวน ป่าไม้ และกบปรง	194.6	0.2	0.4	8.2	1.4	-	15.2	0.7	1. Agriculture, forestry and fishing					
2.การทำเหมืองแร่ และเหมืองหิน	1.4	-	-	-	-	-	0.2	-	2. Mining and quarrying					
3. การผลิต	110.5	2.5	7.5	11.1	2.7	0.3	2.2	3.4	3. Manufacturing					
4. ไฟฟ้า ก๊าซ ไอน้ำ และระบบปรับอากาศ	3.1	0.1	-	0.5	-	-	-	0.9	4. Electricity, gas, steam and air conditioning supply					
5. การจัดหาน้ำ การจัดการและการบำบัดน้ำเสีย ของเสีย และสิ่งมีค่า	2.4	-	-	0.7	-	-	0.1	-	5. Water supply; sewerage, waste management and remediation activities					
6. การก่อสร้าง	24.1	0.4	-	0.2	0.7	-	3.2	1.0	6. Construction					
7. การขนส่ง และการขายปลีก การซ่อมยานยนต์	134.9	1.7	5.9	21.3	9.3	0.7	3.5	1.3	7. Wholesale and retail trade; repair of motor vehicles and motorcycles					
8. การขนส่ง และสถานที่ให้บริการ	10.2	-	1.5	0.7	0.1	-	0.0	-	8. Transportation and storage					
9. ที่พักแรมและบริการด้านอาหาร	109.6	0.4	4.4	35.1	7.6	2.6	5.8	2.7	9. Accommodation and food service activities					
10. ข้อมูลข่าวสารและการสื่อสาร	1.7	-	-	0.0	-	-	-	-	10. Information and communication					
11. กิจกรรมทางการเงินและการประกันภัย	22.5	1.3	0.2	4.6	-	0.1	0.0	0.8	11. Financial and insurance activities					
12. กิจกรรมอสังหาริมทรัพย์	5.2	-	0.1	-	0.7	-	-	-	12. Real estate activities					
13. กิจกรรมวิชาชีพ วิทยาศาสตร์ และเทคโนโลยี	6.1	0.1	-	1.2	-	0.2	0.7	-	13. Professional, scientific, and technical activities					
14. กิจกรรมการบริการและการบริการสนับสนุน	13.6	-	-	3.4	1.8	-	0.9	-	14. Administrative and support service activities					
15. การบริหารราชการ การป้องกันประเทศ การประกันสังคม	69.6	-	0.9	19.2	0.2	0.3	5.3	0.1	15. Public administration and defence; compulsory social security					
16. การศึกษา	115.1	1.4	0.2	38.8	6.1	1.0	6.2	0.8	16. Education					
17. กิจกรรมด้านสุขภาพและงานสังคมสงเคราะห์	60.6	0.2	13.0	22.9	1.2	2.0	6.3	1.1	17. Human health and social work activities					
18. ศิลปะ ความบันเทิง และนันทนาการ	10.8	-	-	2.9	0.4	-	-	-	18. Arts, entertainment and recreation					
19. กิจกรรมบริการด้านอื่นๆ	16.8	0.3	0.0	0.7	2.2	-	1.9	-	19. Other service activities					
20. กิจกรรมการจ้างงานในครัวเรือนส่วนบุคคล การผลิตสินค้าและบริการที่ขึ้นชื่อเพื่อใช้ในครัวเรือน	10.3	-	-	0.0	4.5	-	0.6	0.0	20. Activities of households as employers; undifferentiated goods and services-producing activities of households for own use					
21. กิจกรรมขององค์กรระหว่างประเทศ	-	-	-	-	-	-	-	-	21. Activities of extraterritorial organizations and bodies					
22. ไม่ทราบ	-	-	-	-	-	-	-	-	22. Unknown					

ตารางที่ 15 จำนวนลูกจ้าง จำนวนตามค่าจ้างเฉลี่ย ผลประโยชน์อื่นๆ ที่ได้รับ อุตสาหกรรม เขต และเขตการปกครอง ภาคใต้ (ต่อ)  
TABLE 15 EMPLOYEE BY AVERAGE WAGE, FRINGE BENEFIT, INDUSTRY, SEX AND AREA, SOUTHERN REGION (Contd.)

อุตสาหกรรม Industry	จำนวนลูกจ้าง Total Employee	ค่าจ้างเฉลี่ย Average Wage	ลูกจ้างที่ได้รับผลประโยชน์อื่นๆ Employee Receive Fringe Benefit					INDUSTRY		
			ได้รับเป็นเงิน In Cash		ได้รับเป็นสิ่งของ In Kind					
			โบนัส Bonus	ค่าล่วงเวลา Overtime	เงินอื่นๆ Other Income	อาหาร Food	เครื่องแต่งกาย Clothes		ที่อยู่อาศัย Housing	อื่นๆ Others
<b>ยอดรวม</b>	862.1	13,396.4	15.4	35.2	185.8	109.2	8.1	71.7	11.9	TOTAL
<b>ชาย</b>	474.5	13,610.3	11.5	17.9	91.2	53.5	2.8	43.1	6.6	MALE
1.เกษตรกรรม การป่าไม้ และการประมง	43.8	9,053.4	0.5	0.2	2.8	5.5	-	2.4	1.2	1. Agriculture, forestry and fishing
2.การค้าปลีกและซ่อมแซม	7.5	22,199.5	2.4	-	0.2	1.9	-	1.6	-	2. Mining and quarrying
3. การผลิต	51.4	12,439.6	1.5	2.4	5.1	3.8	0.8	8.2	0.0	3. Manufacturing
4. ไฟฟ้า ก๊าซ ไอน้ำและระบบปรับอากาศ	4.0	34,410.4	0.1	0.4	1.1	-	-	0.6	0.4	4. Electricity, gas, steam and air conditioning supply
5. การจัดหา การจัดการและการบำบัดน้ำเสีย ของเสีย และสิ่งปฏิกูล	1.7	12,687.4	-	-	0.6	-	-	-	-	5. Water supply; sewerage, waste management and remediation activities
6. การก่อสร้าง	55.6	8,628.9	0.1	1.0	0.5	2.4	0.2	1.2	0.1	6. Construction
7. การขายส่ง และการขายปลีก การซ่อมยานยนต์	100.9	10,983.0	5.3	5.0	11.7	8.2	0.2	3.6	1.5	7. Wholesale and retail trade; repair of motor vehicles and motorcycles
8. การขนส่ง และสถานที่เก็บสินค้า	19.6	14,607.5	0.5	2.1	4.4	0.3	-	0.7	-	8. Transportation and storage
9. ที่พักแรมและบริการด้านอาหาร	45.7	12,921.9	0.9	1.1	20.2	29.9	1.2	0.3	2.2	9. Accommodation and food service activities
10. ข้อมูลข่าวสารและการสื่อสาร	4.4	16,278.7	-	-	0.3	0.2	-	0.2	-	10. Information and communication
11.กิจกรรมทางการเงินและการประกันภัย	11.3	34,103.2	-	1.0	1.1	-	-	0.2	-	11. Financial and insurance activities
12. กิจกรรมอสังหาริมทรัพย์	2.6	7,442.0	-	-	-	-	-	0.1	-	12. Real estate activities
13. กิจกรรมทางวิชาชีพ วิทยาศาสตร์ และเทคนิค	3.5	19,187.9	-	0.4	0.5	0.2	-	1.0	-	13. Professional, scientific and technical activities
14. กิจกรรมการบริหารและการบริการสนับสนุน	12.1	11,948.8	0.1	1.1	2.6	0.4	-	0.2	0.6	14. Administrative and support service activities
15. การบริหารราชการ การป้องกันประเทศ การประกันสังคม	62.9	18,590.7	0.1	2.8	27.6	0.2	0.3	16.0	0.4	15. Public administration and defence; compulsory social security
16. การศึกษา	27.1	22,022.6	-	0.0	9.9	-	-	3.0	0.2	16. Education
17. กิจกรรมด้านสุขภาพและงานสังคมสงเคราะห์	4.8	13,986.2	-	0.6	1.3	-	0.1	0.8	-	17. Human health and social work activities
18. ศิลปะ ความบันเทิง และนันทนาการ	2.4	9,466.1	-	-	1.2	0.1	-	0.4	-	18. Arts, entertainment and recreation
19. กิจกรรมบริการด้านอื่น ๆ	13.1	7,675.3	-	-	0.2	0.3	-	2.7	-	19. Other service activities
20. กิจกรรมการจ้างงานในครัวเรือนส่วนบุคคล การผลิตสินค้าและบริการที่ดำเนินการที่อื่นในครัวเรือน	0.2	7,370.6	-	-	-	0.1	-	-	-	20. Activities of households as employers; undifferentiated goods and services-producing activities of households for own use
21. กิจกรรมขององค์การระหว่างประเทศ	-	-	-	-	-	-	-	-	-	21. Activities of extraterritorial organizations and bodies
22. ไม่ทราบ	-	-	-	-	-	-	-	-	-	22. Unknown

ไตรมาสที่ 1/2557 : Quarter 1/2014

ในเขตเทศบาล MUNICIPAL AREA

หน่วยเป็นพัน : In Thousands

ตารางที่ 15 จำนวนลูกจ้าง จำนวนตามค่าจ้างเฉลี่ย ผลประโยชน์อื่นๆ ที่ได้รับ อุตสาหกรรม เขต และเขตการปกครอง ภาคใต้ (ต่อ)  
TABLE 15 EMPLOYEE BY AVERAGE WAGE, FRINGE BENEFIT, INDUSTRY, SEX AND AREA, SOUTHERN REGION (Contd.)

อุตสาหกรรม	จำนวนลูกจ้าง Total Employee	ค่าจ้างเฉลี่ย Average Wage	ลูกจ้างที่ได้รับผลประโยชน์อื่นๆ					Employee Receive Fringe Benefit					INDUSTRY
			ได้รับเป็นเงิน In Cash		ได้รับเป็นสิ่งของ In Kind			ได้รับเป็นเงิน In Cash		Employee Receive Fringe Benefit			
			โบนัส Bonus	ค่าล่วงเวลา Overtime	เงินอื่นๆ Other Income	อาหาร Food	เครื่องแต่งกาย Clothes	ที่อยู่อาศัย Housing	อื่นๆ Others				
หญิง	387.7	13,134.5	3.9	17.3	94.5	55.7	5.3	28.6	5.3	5.3	FEMALE		
1.เกษตรกรรม การป่าไม้ และการประมง	20.6	6,183.8	-	0.2	2.4	0.6	-	0.9	-	-	1. Agriculture, forestry and fishing		
2.การค้าปลีกและเหมืองหิน	0.2	9,000.0	-	-	-	-	-	0.2	-	-	2. Mining and quarrying		
3. การผลิต	30.9	7,964.0	0.9	1.2	5.1	0.4	0.3	0.3	0.3	0.3	3. Manufacturing		
4. ไฟฟ้า ก๊าซ ไอน้ำและระบบปรับอากาศ	1.6	21,845.0	0.1	-	0.2	-	-	-	-	-	4. Electricity, gas, steam and air conditioning supply		
5. การจัดหา การจัดการและบำรุงบำเหน็จ	1.4	14,587.3	-	-	0.2	-	-	0.1	-	-	5. Water supply; sewerage, waste management and remediation activities		
6. การก่อสร้าง	11.3	9,543.1	-	-	-	0.0	-	2.6	-	-	6. Construction		
7. การขายส่ง และการขายปลีก การซ่อมยานยนต์	77.5	9,888.7	1.4	2.8	15.0	3.5	0.5	2.1	0.6	0.6	7. Wholesale and retail trade; repair of motor vehicles and motorcycles		
8. การขนส่ง และสถานที่เก็บสินค้า	1.6	9,810.7	-	-	0.1	0.1	-	0.0	-	-	8. Transportation and storage		
9. ที่พักแรมและบริการด้านอาหาร	68.3	9,407.0	0.2	3.6	20.7	45.0	1.9	5.6	2.2	2.2	9. Accommodation and food service activities		
10. ข้อมูลข่าวสารและการสื่อสาร	1.7	14,219.6	-	-	0.0	-	-	-	-	-	10. Information and communication		
11.กิจกรรมทางการเงินและการประกันภัย	13.2	24,868.7	0.4	0.2	2.6	-	0.1	0.0	0.8	0.8	11. Financial and insurance activities		
12. กิจกรรมอสังหาริมทรัพย์	4.3	9,621.7	-	-	-	-	-	-	-	-	12. Real estate activities		
13. กิจกรรมทางวิชาชีพ วิทยาศาสตร์ และเทคนิค	4.6	18,229.8	0.1	-	1.2	-	-	0.6	-	-	13. Professional, scientific and technical activities		
14. กิจกรรมการบริการและการสนับสนุน	9.7	16,517.0	-	-	2.9	0.4	-	-	-	-	14. Administrative and support service activities		
15. การบริหารราชการ การป้องกันประเทศ	35.6	18,247.5	-	0.7	11.3	-	0.3	3.5	0.1	0.1	15. Public administration and defence; compulsory social security		
การประกันสังคม													
16. การศึกษา	52.9	19,966.6	0.7	0.2	17.4	1.0	0.2	4.7	0.2	0.2	16. Education		
17. กิจกรรมด้านสุขภาพและงานสังคมสงเคราะห์	34.5	18,229.7	0.1	8.5	14.4	0.8	2.0	5.6	1.1	1.1	17. Human health and social work activities		
18. ศิลปะ ความบันเทิง และนันทนาการ	2.6	12,602.6	-	-	1.0	0.1	-	-	-	-	18. Arts, entertainment and recreation		
19. กิจกรรมบริการด้านอื่นๆ	8.7	8,648.7	0.1	0.0	0.1	1.0	-	1.9	-	-	19. Other service activities		
20. กิจกรรมการจ้างงานในครัวเรือนส่วนบุคคล	6.5	7,278.8	-	-	0.0	2.8	-	0.5	0.0	0.0	20. Activities of households as employers; undifferentiated goods and services-producing activities of households for own use		
การผลิตสินค้าและบริการที่ขึ้นเองเพื่อใช้ในครัวเรือน													
21. กิจกรรมขององค์กรระหว่างประเทศ	-	-	-	-	-	-	-	-	-	-	21. Activities of extraterritorial organizations and bodies		
22. ไม่ทราบ	-	-	-	-	-	-	-	-	-	-	22. Unknown		

ไตรมาสที่ 1/2557 : Quarter 1/2014

ในเขตเทศบาล MUNICIPAL AREA

หน่วยเป็นพัน : In Thousands

ตารางที่ 15 จำนวนลูกจ้าง จำแนกตามค่าจ้างเฉลี่ย ผลประโยชน์อื่น ๆ ที่ได้รับ อุตสาหกรรม เพศ และเขตการปกครอง ภาคใต้ (ต่อ)  
TABLE 15 EMPLOYEE BY AVERAGE WAGE, FRINGE BENEFIT, INDUSTRY, SEX AND AREA, SOUTHERN REGION (Contd.)

อุตสาหกรรม Industry	จำนวนลูกจ้าง Total Employee	ค่าจ้างเฉลี่ย Average Wage		ได้รับเป็นเงิน In Cash			ได้รับเป็นสิ่งของ Employee Receive Fringe Benefit In Kind					INDUSTRY
		Wage	Average	โบนัส Bonus	ค่าล่วงเวลา Overtime	เงินอื่น ๆ Other Income	อาหาร Food	เครื่องแต่งกาย Clothes	ที่อยู่อาศัย Housing	อื่นๆ Others		
											34.7	
ยอดรวม ชาย	1,314.9 779.4	9,118.5 9,152.0	13.5 8.8	34.7 17.9	169.2 92.0	100.4 47.3	4.7 2.8	73.0 49.4	22.5 15.1	TOTAL MALE		
1.เกษตรกรรม การป่าไม้ และการประมง	283.6	6,460.0	1.6	0.5	5.8	9.4	-	25.4	6.1	1. Agriculture, hunting and forestry		
2.การกั้นเหมืองแร่ และเหมืองหิน	6.0	10,191.3	0.3	-	1.4	-	-	-	-			
3. การผลิต	68.6	8,695.3	1.7	6.0	3.4	2.0	0.8	4.7	2.8	2. Fishing		
4. ไฟฟ้า ก๊าซ ไอน้ำและระบบปรับอากาศ	3.7	20,945.1	-	0.3	0.7	-	-	0.6	0.4	3. Mining and quarrying		
5. การจัดหา น้ำ การจัดการและการบำบัดน้ำเสีย ของเสีย และสิ่งปฏิกูล	1.2	10,111.0	-	-	0.7	-	-	-	-	4. Manufacturing		
6. การก่อสร้าง	122.6	8,128.8	0.7	0.3	0.4	2.0	-	4.5	1.3	5. Electricity, gas and water supply		
7. การขนส่ง และการขายปลีก การซ่อมยานยนต์	92.3	8,498.9	2.0	2.3	12.6	11.3	1.3	3.9	-	6. Construction		
8. การขนส่ง และสถานที่เก็บสินค้า	24.7	11,710.6	1.0	5.2	7.3	1.3	-	0.6	0.2	7. Wholesale and retail trade, repair of motor vehicles motorcycles and personal and household goods		
9. ที่พักแรมและบริการด้านอาหาร	26.4	10,776.7	-	0.6	13.6	18.5	0.2	0.3	-	8. Hotel and restaurants		
10. ข้อมูลข่าวสารและการสื่อสาร	1.3	16,644.8	-	-	0.5	-	-	-	-	9. Transport, storage and communication		
11.กิจกรรมทางการเงินและการประกันภัย	8.7	25,860.7	0.2	-	2.5	-	0.2	-	0.9	10. Financial intermediation		
12. กิจกรรมอสังหาริมทรัพย์	0.4	14,576.4	-	-	-	-	-	-	-	11. Real estate, renting and business activities		
13. กิจกรรมทางวิชาชีพ วิทยาศาสตร์ และเทคนิค	3.3	15,036.3	-	-	0.4	-	-	0.3	-	12. Public administration and defence, compulsory social security		
14. กิจกรรมบริการบริหารและการสนับสนุน	6.2	9,309.6	-	-	0.6	0.4	-	0.1	-	13. Education		
15. การบริหารราชการ การป้องกันประเทศ	74.2	14,428.9	1.3	0.8	29.7	0.1	-	7.1	3.4	14. Health and social work		
การประกันสังคม										15. Other community, social and personal service activity		
16. การศึกษา	30.4	17,477.1	0.1	-	9.0	0.3	0.4	1.5	-	16. Private households with employed persons		
17. กิจกรรมด้านสุขภาพและงานสังคมสงเคราะห์	8.1	12,872.4	-	0.2	2.9	-	-	0.5	-	17. Extra-territorial organizations and bodies		
18. ศิลปะ ความบันเทิง และนันทนาการ	4.1	11,107.3	-	0.2	0.4	-	-	-	-	18. Unknown		
19. กิจกรรมบริการด้านอื่น ๆ	13.1	6,179.2	-	1.5	0.1	1.5	-	-	-			
20. กิจกรรมการจ้างงานในครัวเรือนส่วนบุคคล การผลิตสินค้าและบริการที่ตนเองทำขึ้นหรือใช้ในครัวเรือน	0.6	12,000.0	-	-	-	0.6	-	-	-			
21. กิจกรรมขององค์กรระหว่างประเทศ	-	-	-	-	-	-	-	-	-			
22. ไม่ทราบ	-	-	-	-	-	-	-	-	-			

ไตรมาสที่ 1/2557 : Quarter 1/2014

นอกเขตเทศบาล NON-MUNICIPAL AREA

หน่วยเป็นพัน : In Thousands

ตารางที่ 15 จำนวนลูกจ้าง จำนวนตามค่าจ้างเฉลี่ย ผลประโยชน์อื่นๆ ที่ได้รับ อุตสาหกรรม เขต และเขตการปกครอง ภาคใต้ (ต่อ)  
TABLE 15 EMPLOYEE BY AVERAGE WAGE, FRINGE BENEFIT, INDUSTRY, SEX AND AREA, SOUTHERN REGION (Contd.)

อุตสาหกรรม Industry	จำนวนลูกจ้าง Total Employee	ค่าจ้างเฉลี่ย Average Wage				ลูกจ้างที่ได้รับผลประโยชน์อื่นๆ Employee Receive Fringe Benefit				INDUSTRY
		โบนัส Bonus	ค่าล่วงเวลา Overtime	เงินอื่นๆ Other Income	อาหาร Food	ได้รับเป็นสิ่งของ In Kind				
						เครื่องแต่งกาย Clothes	ที่อยู่อาศัย Housing	อื่นๆ Others		
หญิง FEMALE	535.5	9,069.7	16.8	77.1	53.1	1.9	23.6	7.4		
1.เกษตรกรรม การป่าไม้ และการประมง 1. Agriculture, forestry and fishing	174.1	5,477.6	0.3	5.8	0.9	-	14.3	0.7	1. Agriculture, forestry and fishing	
2.การกรทำเหมืองแร่ และเหมืองหิน 2. Mining and quarrying	1.2	7,386.8	-	-	-	-	-	-	2. Mining and quarrying	
3. การผลิต 3. Manufacturing	79.6	7,685.0	1.6	6.0	2.3	-	1.9	3.0	3. Manufacturing	
4. ไฟฟ้า ก๊าซ ไอน้ำและระบบปรับอากาศ 4. Electricity, gas, steam and air conditioning supply	1.5	16,017.5	-	0.3	-	-	-	0.9	4. Electricity, gas, steam and air conditioning supply	
5. การจัดหา น้ำ การจัดการและการบำบัดน้ำเสีย 5. Water supply; sewerage, waste management and remediation activities	1.0	20,148.4	-	0.5	-	-	-	-	5. Water supply; sewerage, waste management and remediation activities	
6. การก่อสร้าง 6. Construction	12.8	7,120.3	0.4	0.2	0.7	-	0.7	1.0	6. Construction	
7. การขายส่ง และการขายปลีก การซ่อมยานยนต์ 7. Wholesale and retail trade; repair of motor vehicles and motorcycles	57.5	8,260.0	0.3	6.2	5.8	0.2	1.4	0.7	7. Wholesale and retail trade; repair of motor vehicles and motorcycles	
8. การขนส่ง และสถานที่เก็บสินค้า 8. Transportation and storage	8.6	13,647.6	-	0.7	-	-	-	-	8. Transportation and storage	
9. ที่พักแรมและบริการด้านอาหาร 9. Accommodation and food service activities	41.4	8,661.0	0.2	14.5	32.6	0.7	0.2	0.5	9. Accommodation and food service activities	
10. ข้อมูลข่าวสารและการสื่อสาร 10. Information and communication	-	-	-	-	-	-	-	-	10. Information and communication	
11.กิจกรรมทางการเงินและการประกันภัย 11. Financial and insurance activities	9.3	15,273.0	1.0	2.0	-	-	-	-	11. Financial and insurance activities	
12. กิจกรรมอสังหาริมทรัพย์ 12. Real estate activities	0.9	20,596.0	-	0.1	0.7	-	-	-	12. Real estate activities	
13. กิจกรรมทางวิชาชีพ วิทยาศาสตร์ และเทคนิค 13. Professional, scientific and technical activities	1.5	10,592.9	-	-	-	0.2	0.2	-	13. Professional, scientific and technical activities	
14. กิจกรรมการบริหารและการสนับสนุน 14. Administrative and support service activities	3.9	8,324.6	-	0.5	1.4	-	0.9	-	14. Administrative and support service activities	
15. การบริหารราชการ การป้องกันประเทศ การประกันสังคม 15. Public administration and defence; compulsory social security	34.1	11,364.1	-	7.9	0.2	-	1.8	-	15. Public administration and defence; compulsory social security	
16. การศึกษา 16. Education	62.1	17,351.1	0.6	21.4	5.1	0.8	1.5	0.6	16. Education	
17. กิจกรรมด้านสุขภาพและงานสังคมสงเคราะห์ 17. Human health and social work activities	26.1	14,217.6	0.1	8.6	0.4	-	0.7	-	17. Human health and social work activities	
18. ศิลปะ ความบันเทิง และนันทนาการ 18. Arts, entertainment and recreation	8.3	10,696.4	-	1.9	0.3	-	-	-	18. Arts, entertainment and recreation	
19. กิจกรรมบริการด้านอื่นๆ 19. Other service activities	8.1	5,011.9	0.3	0.6	1.3	-	-	-	19. Other service activities	
20. กิจกรรมการจ้างงานในครัวเรือนส่วนบุคคล การผลิตสินค้าและบริการที่ขึ้นเองเพื่อใช้ในครัวเรือน 20. Activities of households as employers; undifferentiated goods and services-producing activities of households for own use	3.8	6,458.4	-	-	1.6	-	0.2	-	20. Activities of households as employers; undifferentiated goods and services-producing activities of households for own use	
21. กิจกรรมขององค์กรระหว่างประเทศ 21. Activities of extraterritorial organizations and bodies	-	-	-	-	-	-	-	-	21. Activities of extraterritorial organizations and bodies	
22. ไม่ทราบ 22. Unknown	-	-	-	-	-	-	-	-	22. Unknown	







ตารางที่ 16 จำนวนลูกจ้างเอกชน จำนวนตามค่าจ้างเฉลี่ย ผลประโยชน์ที่ได้รับ อุตสาหกรรม เพศ และเขตการปกครอง ภาคใต้ (ต่อ)  
TABLE 16 PRIVATE EMPLOYEE BY AVERAGE WAGE, FRINGE BENEFIT, INDUSTRY, SEX AND AREA, SOUTHERN REGION (Contd.)

อุตสาหกรรม	จำนวนลูกจ้าง เอกชน Total Private Employee	ค่าจ้างเฉลี่ย Average Wage	ในเขตเทศบาล MUNICIPAL AREA										INDUSTRY
			ลูกจ้างเอกชนที่ได้รับผลประโยชน์อื่น ๆ Private Employee Receive Fringe Benefit		ได้รับเป็นเงิน In Cash		ได้รับเป็นสิ่งของ In Kind						
			โบนัส Bonus	ค่าล่วงเวลา Overtime	เงินอื่นๆ Other Income	อาหาร Food	เครื่องแต่งกาย Clothes	ที่อยู่อาศัย Housing	อื่นๆ Others	TOTAL	MALE		
ยอดรวม	633.6	10,956.3	15.1	22.6	100.9	108.0	5.3	32.0	9.5				
ชาย	361.2	11,625.6	11.4	12.8	49.3	53.2	2.5	20.4	5.6				
1.เกษตรกรรม การป่าไม้ และการประมง	43.8	9,053.4	0.5	0.2	2.8	5.5	-	2.4	1.2				1. Agriculture, forestry and fishing
2.การทำเหมืองแร่ และเหมืองหิน	7.5	22,199.5	2.4	-	0.2	1.9	-	1.6	-				2. Mining and quarrying
3. การผลิต	51.4	12,439.6	1.5	2.4	5.1	3.8	0.8	8.2	0.0				3. Manufacturing
4. ไฟฟ้า ก๊าซ ไอน้ำและระบบปรับอากาศ	0.9	33,783.0	-	-	0.2	-	-	0.2	-				4. Electricity, gas, steam and air conditioning supply
5. การจัดหา น้ำ การจัดการและการบำบัดน้ำเสีย	0.1	6,000.0	-	-	-	-	-	-	-				5. Water supply; sewerage, waste management and remediation activities
ของเสีย และสิ่งปฏิกูล													
6. การก่อสร้าง	53.9	8,427.3	0.1	1.0	0.5	2.4	0.2	0.5	0.1				6. Construction
7. การขายส่ง และการขายปลีก การซ่อมยานยนต์	100.9	10,983.0	5.3	5.0	11.7	8.2	0.2	3.6	1.5				7. Wholesale and retail trade; repair of motor vehicles and motorcycles
8. การขนส่ง และสถานที่เก็บสินค้า	14.4	10,584.5	0.5	1.7	4.1	0.3	-	-	-				8. Transportation and storage
9. ที่พักแรมและบริการด้านอาหาร	45.0	12,890.5	0.9	1.1	20.2	29.9	1.2	0.3	2.2				9. Accommodation and food service activities
10. ข้อมูลข่าวสารและการสื่อสาร	1.3	13,533.9	-	-	-	0.2	-	0.2	-				10. Information and communication
11.กิจกรรมทางการเงินและการประกันภัย	6.1	45,341.7	-	0.5	0.5	-	-	0.2	-				11. Financial and insurance activities
12. กิจกรรมอสังหาริมทรัพย์	2.6	7,442.0	-	-	-	-	-	0.1	-				12. Real estate activities
13. กิจกรรมทางวิชาชีพ วิทยาศาสตร์ และเทคนิค	2.1	18,167.5	-	-	-	0.2	-	-	-				13. Professional, scientific and technical activities
14. กิจกรรมการบริหารและการบริการสนับสนุน	12.0	11,979.6	0.1	1.1	2.5	0.4	-	0.2	0.6				14. Administrative and support service activities
15. การบริหารราชการ การป้องกันประเทศ	-	-	-	-	-	-	-	-	-				15. Public administration and defence; compulsory social security
การประกันสังคม													
16. การศึกษา	3.6	14,772.2	-	-	0.3	-	-	-	-				16. Education
17. กิจกรรมด้านสุขภาพและงานสังคมสงเคราะห์	0.3	9,000.0	-	-	-	-	-	-	-				17. Human health and social work activities
18. ศิลปะ ความบันเทิง และนันทนาการ	2.2	9,348.7	-	-	1.2	0.1	-	0.4	-				18. Arts, entertainment and recreation
19. กิจกรรมบริการด้านอื่น ๆ	13.0	7,706.3	-	-	0.1	0.2	-	2.7	-				19. Other service activities
20. กิจกรรมการจ้างงานในครัวเรือนส่วนบุคคล	0.2	7,370.6	-	-	-	0.1	-	-	-				20. Activities of households as employers; undifferentiated goods and services-producing activities of households for own use
การผลิตสินค้าและบริการที่สร้างขึ้นเองเพื่อใช้ในครัวเรือน													
21. กิจกรรมขององค์การระหว่างประเทศ	-	-	-	-	-	-	-	-	-				21. Activities of extraterritorial organizations and bodies
22. ไม่ทราบ	-	-	-	-	-	-	-	-	-				22. Unknown

ไตรมาสที่ 1/2557 : Quarter 1/2014

หน่วยเป็นพัน : in Thousands

ตารางที่ 16 จำนวนลูกจ้างเอกชน จำนวนตามค่าจ้างเฉลี่ย ผลประโยชน์ที่ได้รับ อุตสาหกรรม เพศ และเขตการปกครอง ภาคใต้ (ต่อ)  
TABLE 16 PRIVATE EMPLOYEE BY AVERAGE WAGE, FRINGE BENEFIT, INDUSTRY, SEX AND AREA, SOUTHERN REGION (Contd.)

อุตสาหกรรม	จำนวนลูกจ้าง เอกชน Total Private Employee	INDUSTRIES										INDUSTRY	
		ค่าจ้างเฉลี่ย		ได้รับเป็นเงิน In Cash		ได้รับเป็นสิ่งของ In Kind		ได้รับเป็นค่าจ้าง		ได้รับเป็นค่าจ้าง			อื่นๆ Others
		Average Wage	Bonus	Overtime	Other Income	Food	Clothes	Housing	Others				
หญิง	272.4	10,068.9	3.8	9.7	51.6	2.8	11.6	54.8	2.8	11.6	3.9	FEMALE	
1.เกษตรกรรม การป่าไม้ และการประมง	20.6	6,183.8	-	0.2	2.4	-	0.9	0.6	-	-	-	1. Agriculture, forestry and fishing	
2.การทำเหมืองแร่ และเหมืองหิน	0.2	9,000.0	-	-	-	-	0.2	-	-	-	-	2. Mining and quarrying	
3. การผลิต	30.9	7,964.0	0.9	1.2	5.1	0.3	0.3	0.4	0.3	0.3	0.3	3. Manufacturing	
4. ไฟฟ้า ก๊าซ ไอน้ำและระบบปรับอากาศ	0.2	35,000.0	-	-	-	-	-	-	-	-	-	4. Electricity, gas, steam and air conditioning supply	
5. การจัดหาวัตถุดิบ การจัดการและการบำบัดน้ำเสีย ของเสีย และสิ่งไม่บริสุทธิ์	0.3	12,000.0	-	-	-	-	-	-	-	-	-	5. Water supply; sewerage, waste management and remediation activities	
6. การก่อสร้าง	8.7	8,068.9	-	-	-	-	0.2	0.0	-	0.2	-	6. Construction	
7. การขายส่ง และการขายปลีก การซ่อมยานยนต์	77.4	9,889.1	1.4	2.8	15.0	0.5	2.1	3.5	0.5	2.1	0.6	7. Wholesale and retail trade; repair of motor vehicles and motorcycles	
8. การขนส่ง และสถานที่เก็บสินค้า	1.0	8,317.9	-	-	-	-	-	0.1	-	-	-	8. Transportation and storage	
9. ที่พักแรมและบริการด้านอาหาร	68.1	9,415.0	0.2	3.6	20.7	1.9	5.4	44.8	1.9	5.4	2.2	9. Accommodation and food service activities	
10. ข้อมูลข่าวสารและการสื่อสาร	1.4	14,215.0	-	-	-	-	-	-	-	-	-	10. Information and communication	
11.กิจกรรมทางการเงินและการประกันภัย	9.7	19,269.1	0.3	0.2	1.9	0.1	0.0	-	0.1	0.0	0.8	11. Financial and insurance activities	
12. กิจกรรมอสังหาริมทรัพย์	4.3	9,621.7	-	-	-	-	-	-	-	-	-	12. Real estate activities	
13. กิจกรรมทางวิชาชีพ วิทยาศาสตร์ และเทคนิค	3.5	15,451.6	0.1	-	1.2	-	-	-	-	-	-	13. Professional, scientific and technical activities	
14. กิจกรรมการบริหารและการสนับสนุน	9.6	16,419.3	-	-	2.8	-	-	0.4	-	-	-	14. Administrative and support service activities	
15. การบริหารราชการ การป้องกันประเทศ การประกันสังคม	-	-	-	-	-	-	-	-	-	-	-	15. Public administration and defence; compulsory social security	
16. การศึกษา	12.5	14,979.0	0.7	0.2	0.8	-	-	0.3	-	-	-	16. Education	
17. กิจกรรมด้านสุขภาพและงานสังคมสงเคราะห์	6.9	11,309.2	0.1	1.6	0.6	-	0.0	0.8	-	0.0	-	17. Human health and social work activities	
18. ศิลปะ ความบันเทิง และนันทนาการ	2.1	12,232.2	-	-	0.9	-	-	0.1	-	-	-	18. Arts, entertainment and recreation	
19. กิจกรรมบริการด้านอื่น ๆ	8.5	8,636.9	0.1	0.0	0.1	-	1.9	1.0	-	1.9	-	19. Other service activities	
20. กิจกรรมการจ้างงานในครัวเรือนส่วนบุคคล การผลิตสินค้าและบริการที่ขึ้นเองเพื่อใช้ในครัวเรือน	6.5	7,278.8	-	-	0.0	-	0.5	2.8	-	0.5	0.0	20. Activities of households as employers; undifferentiated goods and services-producing activities of households for own use	
21. กิจกรรมขององค์การระหว่างประเทศ	-	-	-	-	-	-	-	-	-	-	-	21. Activities of extraterritorial organizations and bodies	
22. ไม่ทราบ	-	-	-	-	-	-	-	-	-	-	-	22. Unknown	

ไตรมาสที่ 1/2557 : Quarter 1/2014

ในเขตเทศบาล MUNICIPAL AREA

หน่วยเป็นพัน : in Thousands

ตารางที่ 16 จำนวนลูกจ้างเอกชน จำแนกตามค่าจ้างเฉลี่ย ผลประโยชน์ที่ได้รับ อุตสาหกรรม พหุ และเขตการปกครอง ภาคใต้ (ต่อ)  
TABLE 16 PRIVATE EMPLOYEE BY AVERAGE WAGE, FRINGE BENEFIT, INDUSTRY, SEX AND AREA, SOUTHERN REGION (Contd.)

อุตสาหกรรม Industry	จำนวนลูกจ้าง เอกชน Total Private Employee	นอกเขตเทศบาล NON-MUNICIPAL AREA										INDUSTRY
		ค่าจ้างเฉลี่ย Average Wage		ลูกจ้างเอกชนที่ได้รับผลประโยชน์อื่นๆ Private Employee Receive Fringe Benefit			ได้รับเป็นเงิน In Cash					
		โบนัส Bonus	ค่าล่วงเวลา Overtime	เงินอื่นๆ Other Income	อาหาร Food	เครื่องแต่งกาย Clothes	ที่อยู่อาศัย Housing	อื่นๆ Others				
<b>ยอดรวม</b>	1,066.3	7,597.0	11.4	27.7	82.3	95.1	3.9	58.6	17.7			TOTAL
<b>ชาย</b>	650.9	7,850.5	7.4	15.7	45.3	47.1	2.8	39.2	11.7			MALE
1.เกษตรกรรม การป่าไม้ และการประมง	280.1	6,432.0	1.6	0.5	5.2	9.4	-	24.8	6.1			1. Agriculture, forestry and fishing
2.การทำเหมืองแร่ และเหมืองหิน	6.0	10,191.3	0.3	-	1.4	-	-	-	-			2. Mining and quarrying
3. การผลิต	68.6	8,695.3	1.7	6.0	3.4	2.0	0.8	4.7	2.8			3. Manufacturing
4. ไฟฟ้า ก๊าซ ไอน้ำ และระบบปรับอากาศ	0.6	7,659.8	-	-	0.2	-	-	0.6	0.4			4. Electricity, gas, steam and air conditioning supply
5. การจัดหา น้ำ การจัดการและการบำบัดน้ำเสีย ของเสีย และสิ่งปฏิกูล	-	-	-	-	-	-	-	-	-			5. Water supply, sewerage, waste management and remediation activities
6. การก่อสร้าง	122.6	8,128.8	0.7	0.3	0.4	2.0	-	4.5	1.3			6. Construction
7. การขายส่ง และการขายปลีก การซ่อมยานยนต์	92.3	8,498.9	2.0	2.3	12.6	11.3	1.3	3.9	-			7. Wholesale and retail trade; repair of motor vehicles and motorcycles
8. การขนส่ง และสถานที่เก็บสินค้า	20.8	10,182.7	1.0	4.2	5.7	1.3	-	0.2	0.2			8. Transportation and storage
9. ที่พักแรมและบริการด้านอาหาร	25.5	10,918.9	-	0.6	13.5	18.3	0.2	0.3	-			9. Accommodation and food service activities
10. ข้อมูลข่าวสารและการสื่อสาร	-	-	-	-	-	-	-	-	-			10. Information and communication
11. กิจกรรมทางการเงินและการประกันภัย	4.5	24,700.6	0.2	-	1.1	-	0.2	-	0.9			11. Financial and insurance activities
12. กิจกรรมอสังหาริมทรัพย์	0.4	14,576.4	-	-	-	-	-	-	-			12. Real estate activities
13. กิจกรรมทางวิชาชีพ วิทยาศาสตร์ และเทคนิค	0.5	9,061.1	-	-	0.2	-	-	0.1	-			13. Professional, scientific and technical activities
14. กิจกรรมการบริหารและการบริการสนับสนุน	6.2	9,309.6	-	-	0.6	0.4	-	0.1	-			14. Administrative and support service activities
15. การบริหารราชการ การป้องกันประเทศ การประกันสังคม	-	-	-	-	-	-	-	-	-			15. Public administration and defence; compulsory social security
16. การศึกษา	6.6	12,765.4	-	-	0.9	0.3	0.4	-	-			16. Education
17. กิจกรรมด้านสุขภาพและงานสังคมสงเคราะห์	-	-	-	-	-	-	-	-	-			17. Human health and social work activities
18. ศิลปะ ความบันเทิง และนันทนาการ	2.7	9,785.2	-	0.2	0.2	-	-	-	-			18. Arts, entertainment and recreation
19. กิจกรรมบริการด้านอื่น ๆ	13.0	6,064.4	-	1.5	-	1.5	-	-	-			19. Other service activities
20. กิจกรรมการจ้างงานในครัวเรือนส่วนบุคคล การผลิตสินค้าและบริการที่ขึ้นเองเพื่อใช้ในครัวเรือน	0.6	12,000.0	-	-	-	0.6	-	-	-			20. Activities of households as employers; undifferentiated goods and services-producing activities of households for own use
21. กิจกรรมขององค์กรระหว่างประเทศ	-	-	-	-	-	-	-	-	-			21. Activities of extraterritorial organizations and bodies
22. ไม่ทราบ	-	-	-	-	-	-	-	-	-			22. Unknown

ไตรมาสที่ 1/2557 : Quarter 1/2014

หน่วยเป็นพัน : In Thousands

ตารางที่ 16 จำนวนลูกจ้างเอกชน จำแนกตามค่าจ้างเฉลี่ย ผลประโยชน์ที่ได้รับ อุตสาหกรรม เขต และเขตการปกครอง ภาคใต้ (ต่อ)  
TABLE 16 PRIVATE EMPLOYEE BY AVERAGE WAGE, FRINGE BENEFIT, INDUSTRY, SEX AND AREA, SOUTHERN REGION (Contd.)

อุตสาหกรรม	จำนวนลูกจ้าง เอกชน Total Private Employee	นอกเขตเทศบาล NON-MUNICIPAL AREA										INDUSTRY	
		ค่าจ้างเฉลี่ย		ได้รับเป็นเงิน In Cash		ได้รับเป็นสิ่งของ In Kind		ได้รับเป็นค่าเช่า		ได้รับเป็นค่าเช่า			FEMALE
		Average Wage	Bonus	โบนัส	ค่าล่วงเวลา Overtime	เงินอื่นๆ Other Income	อาหาร Food	เครื่องแต่งกาย Clothes	ที่อยู่อาศัย Housing	อื่นๆ Others			
หญิง	415.5	7,200.1	4.0	12.0	36.9	48.0	1.1	19.5	6.0				
1.เกษตรกรรม การป่าไม้ และการประมง	171.9	5,440.1	0.2	0.3	4.8	0.9	-	14.3	0.7	1. Agriculture, forestry and fishing			
2.การทำเหมืองแร่ และเหมืองหิน	1.2	7,386.8	-	-	-	-	-	-	-	2. Mining and quarrying			
3. การผลิต	79.6	7,685.0	1.6	6.3	6.0	2.3	-	1.9	3.0	3. Manufacturing			
4. ไฟฟ้า ก๊าซ ไอน้ำและระบบปรับอากาศ	-	-	-	-	-	-	-	-	-	4. Electricity, gas, steam and air conditioning supply			
5. การจัดหา การจัดการและการบำบัดน้ำเสีย ของเสีย และสิ่งมีพิษ	-	-	-	-	-	-	-	-	-	5. Water supply, sewerage, waste management and remediation activities			
6. การก่อสร้าง	12.8	7,120.3	0.4	-	0.2	0.7	-	0.7	1.0	6. Construction			
7. การขายส่ง และการขายปลีก การซ่อมยานยนต์	57.0	8,274.3	0.3	2.7	6.2	5.3	0.2	1.4	0.7	7. Wholesale and retail trade, repair of motor vehicles and motorcycles			
8. การขนส่ง และสถานที่เก็บสินค้า	6.4	14,453.7	-	1.5	-	-	-	-	-	8. Transportation and storage			
9. ที่พักแรมและบริการด้านอาหาร	40.6	8,730.1	0.2	0.8	14.5	32.6	0.7	0.2	0.5	9. Accommodation and food service activities			
10. ข้อมูลข่าวสารและการสื่อสาร	-	-	-	-	-	-	-	-	-	10. Information and communication			
11.กิจกรรมทางการเงินและการประกันภัย	7.2	14,310.7	1.0	-	1.2	-	-	-	-	11. Financial and insurance activities			
12. กิจกรรมอสังหาริมทรัพย์	0.9	20,596.0	-	0.1	0.2	0.7	-	-	-	12. Real estate activities			
13. กิจกรรมทางวิชาชีพ วิทยาศาสตร์ และเทคนิค	0.7	8,636.7	-	-	-	-	0.2	-	-	13. Professional, scientific and technical activities			
14. กิจกรรมการบริหารและการบริการสนับสนุน	3.9	8,324.6	-	-	0.5	1.4	-	0.9	-	14. Administrative and support service activities			
15. การบริหารราชการ การป้องกันประเทศ การประกันสังคม	-	-	-	-	-	-	-	-	-	15. Public administration and defence; compulsory social security			
16. การศึกษา	12.6	9,237.8	-	-	1.5	1.1	-	-	-	16. Education			
17. กิจกรรมด้านสุขภาพและงานสังคมสงเคราะห์	2.6	9,868.1	0.1	0.4	0.3	-	-	-	-	17. Human health and social work activities			
18. ศิลปะ ความบันเทิง และนันทนาการ	6.3	9,511.7	-	-	1.1	0.3	-	-	-	18. Arts, entertainment and recreation			
19. กิจกรรมบริการด้านอื่น ๆ	8.1	5,011.9	0.3	-	0.6	1.3	-	-	-	19. Other service activities			
20. กิจกรรมการจ้างงานในครัวเรือนส่วนบุคคล การผลิตสินค้าและบริการที่ขึ้นเองเพื่อใช้ในครัวเรือน	3.8	6,458.4	-	-	-	1.6	-	0.2	-	20. Activities of households as employers; undifferentiated goods and services-producing activities of households for own use			
21. กิจกรรมขององค์การระหว่างประเทศ	-	-	-	-	-	-	-	-	-	21. Activities of extraterritorial organizations and bodies			
22. ไม่ทราบ	-	-	-	-	-	-	-	-	-	22. Unknown			

ไตรมาสที่ 1/2557 : Quarter 1/2014

หน่วยเป็นพัน : In Thousands

ตารางที่ 17 จำนวนลูกจ้างรัฐบาล จำแนกตามค่าจ้างเฉลี่ย ผลประโยชน์ที่ได้รับ อุตสาหกรรม ภาคใต้

TABLE 17 GOVERNMENT EMPLOYEE BY AVERAGE WAGE, FRINGE BENEFIT, INDUSTRY, SOUTHERN REGION

อุตสาหกรรม	จำนวน ลูกจ้างรัฐบาล Total Government Employee	ค่าจ้างเฉลี่ย Average Wage	ลูกจ้างรัฐบาลที่ได้รับผลประโยชน์อื่น ๆ Government Employee Receive Fringe Benefit				INDUSTRY			
			ได้รับเป็นเงิน In Cash		ได้รับเป็นสิ่งของ In Kind					
			โบนัส Bonus	ค่าล่วงเวลา Overtime	เงินอื่นๆ Other Income	อาหาร Food		เครื่องแต่งกาย Clothes	ที่อยู่อาศัย Housing	อื่นๆ Others
<b>ยอดรวม</b>	477.1	17,808.3	2.3	19.7	171.8	6.6	3.6	54.1	7.2	TOTAL
1.เกษตรกรรม การป่าไม้ และการประมง	5.7	8,608.2	-	-	1.5	-	-	0.6	-	1. Agriculture, forestry and fishing
2.การค้าหน้ืองแร่ และเหมืองหิน	-	-	-	-	-	-	-	-	-	2. Mining and quarrying
3. การผลิต	-	-	-	-	-	-	-	-	-	3. Manufacturing
4. ไฟฟ้า ก๊าซ ไอน้ำและระบบปรับอากาศ	9.1	25,579.8	0.1	0.6	1.9	-	-	0.4	1.3	4. Electricity, gas, steam and air conditioning supply
5. การจัดหา น้ำ การจัดการและการบำบัดน้ำเสีย ของเสีย และสิ่งปฏิกูล	4.9	14,241.8	-	-	2.0	-	-	0.1	-	5. Water supply; sewerage, waste management and remediation activities
6. การก่อสร้าง	4.3	14,676.8	-	-	-	-	-	-	3.1	6. Construction
7. การขนส่ง และการขายปลีก การชอมนยานยนต์	0.5	6,659.7	-	0.5	-	0.5	-	-	-	7. Wholesale and retail trade; repair of motor vehicles and motorcycles
8. การขนส่ง และสถานที่เก็บสินค้า	11.9	20,464.2	-	1.4	2.6	-	-	-	1.1	8. Transportation and storage
9. ที่พักแรมและบริการด้านอาหาร	2.5	8,393.8	-	-	0.2	0.3	-	0.2	-	9. Accommodation and food service activities
10. ข้อมูลข่าวสารและการสื่อสาร	4.7	16,973.5	-	-	0.8	-	-	-	-	10. Information and communication
11.กิจกรรมทางการเงินและการประกันภัย	15.1	26,941.4	0.0	0.5	3.6	-	-	-	-	11. Financial and insurance activities
12. กิจกรรมอสังหาริมทรัพย์	-	-	-	-	-	-	-	-	-	12. Real estate activities
13. กิจกรรมทางวิชาชีพ วิทยาศาสตร์ และเทคนิค	6.1	18,581.5	-	0.4	0.8	-	-	2.0	-	13. Professional, scientific and technical activities
14. กิจกรรมการบริหารและการบริการสนับสนุน	0.2	17,262.8	-	-	0.1	-	-	-	-	14. Administrative and support service activities
15. การบริหารราชการ การป้องกันประเทศ การประกันสังคม	206.7	15,786.5	1.4	4.4	76.5	0.6	0.6	28.4	3.9	15. Public administration and defence; compulsory social security
16. การศึกษา	137.3	20,552.9	0.8	0.0	54.2	4.7	1.0	10.7	1.0	16. Education
17. กิจกรรมด้านสุขภาพและงานสังคมสงเคราะห์	63.7	16,719.1	-	11.8	26.2	0.5	2.1	7.6	1.1	17. Human health and social work activities
18. ศิลปะ ความบันเทิง และนันทนาการ	4.2	13,876.3	-	-	1.2	-	-	-	-	18. Arts, entertainment and recreation
19. กิจกรรมบริการด้านอื่น ๆ	0.3	12,213.3	-	-	0.2	0.1	-	-	-	19. Other service activities
20. กิจกรรมการจ้างงานในครัวเรือนส่วนบุคคล การผลิตสินค้าและบริการที่สร้างขึ้นเองเพื่อใช้ในครัวเรือน	-	-	-	-	-	-	-	-	-	20. Activities of households as employers, undifferentiated goods and services-producing activities of households for own use
21. กิจกรรมขององค์การระหว่างประเทศ	-	-	-	-	-	-	-	-	-	21. Activities of extraterritorial organizations and bodies
22. ไม่ทราบ	-	-	-	-	-	-	-	-	-	22. Unknown

ไตรมาสที่ 1/2557 : Quarter 1/2014

หน่วยเป็นพัน : In Thousands





ตารางที่ 17 จำนวนลูกจ้างรัฐบาล จำนวนตามค่าจ้างเฉลี่ย ผลประโยชน์อื่นที่ได้รับ อุตสาหกรรม เพศ และเขตการปกครอง ภาคใต้ (ต่อ)  
TABLE 17 GOVERNMENT EMPLOYEE BY AVERAGE WAGE, FRINGE BENEFIT, INDUSTRY, SEX AND AREA, SOUTHERN REGION (Contd.)

อุตสาหกรรม Industry	จำนวน ลูกจ้างรัฐบาล Total Government Employee	ในเขตเทศบาล MUNICIPAL AREA										INDUSTRY										
		ลูกจ้างรัฐบาลที่ได้รับผลประโยชน์อื่น ๆ Government Employee Receive Fringe Benefit					ได้รับเป็นเงิน In Cash						ได้รับเป็นสิ่งของ In Kind									
		ค่าจ้างเฉลี่ย Average Wage	โบนัส Bonus	ค่าล่วงเวลา Overtime	เงินอื่นๆ Other Income	อาหาร Food	เครื่องแต่งกาย Clothes	ที่อยู่อาศัย Housing	อื่นๆ Others	TOTAL	MALE											
ยุทธวม	228.5	20,160.9	0.2	12.7	84.9	1.2	2.9	39.7	2.4													
ชาย	113.3	19,936.8	0.1	5.1	41.9	0.3	0.3	22.7	1.0													
1.เกษตรกรรม การป่าไม้ และการประมง	-	-	-	-	-	-	-	-	-	-	-	-	-	-	-	-	-	-	-	-	-	1. Agriculture, forestry and fishing
2.การเหมืองแร่ และเหมืองหิน	-	-	-	-	-	-	-	-	-	-	-	-	-	-	-	-	-	-	-	-	-	2. Mining and quarrying
3. การผลิต	-	-	-	-	-	-	-	-	-	-	-	-	-	-	-	-	-	-	-	-	-	3. Manufacturing
4. ไฟฟ้า ก๊าซ ไอน้ำและระบบปรับอากาศ	3.1	34,592.7	0.1	0.4	0.9	-	-	0.4	0.4	-	-	-	-	-	-	-	-	-	-	-	0.4	4. Electricity, gas, steam and air conditioning supply
5. การจัดหา น้ำ การจัดการและการบำบัดน้ำเสีย ของเสีย และสิ่งปฏิกูล	1.6	12,898.8	-	-	0.6	-	-	-	-	-	-	-	-	-	-	-	-	-	-	-	-	5. Water supply; sewerage, waste management and remediation activities
6. การก่อสร้าง	1.7	14,999.6	-	-	-	-	-	-	-	-	0.7	-	-	-	-	-	-	-	-	-	-	6. Construction
7. การขนส่ง และการขายปลีก การซ่อมยานยนต์	-	-	-	-	-	-	-	-	-	-	-	-	-	-	-	-	-	-	-	-	-	7. Wholesale and retail trade; repair of motor vehicles and motorcycles
8. การขนส่ง และสถานที่เก็บสินค้า	5.2	25,698.8	-	0.4	0.4	-	-	-	-	-	0.7	-	-	-	-	-	-	-	-	-	-	8. Transportation and storage
9. ที่พักแรมและบริการด้านอาหาร	0.7	15,000.0	-	-	-	-	-	-	-	-	-	-	-	-	-	-	-	-	-	-	-	9. Accommodation and food service activities
10. ข้อมูลข่าวสารและการสื่อสาร	3.1	17,445.6	-	-	0.3	-	-	-	-	-	-	-	-	-	-	-	-	-	-	-	-	10. Information and communication
11.กิจกรรมทางการเงินและการประกันภัย	5.3	21,145.3	-	0.5	0.6	-	-	-	-	-	-	-	-	-	-	-	-	-	-	-	-	11. Financial and insurance activities
12. กิจกรรมอสังหาริมทรัพย์	-	-	-	-	-	-	-	-	-	-	-	-	-	-	-	-	-	-	-	-	-	12. Real estate activities
13. กิจกรรมทางวิชาชีพ วิทยาศาสตร์ และเทคนิค	1.4	20,789.2	-	0.4	0.5	-	-	-	-	-	1.0	-	-	-	-	-	-	-	-	-	-	13. Professional, scientific and technical activities
14. กิจกรรมการบริหารและการบริการสนับสนุน	0.1	7,800.0	-	-	0.1	-	-	-	-	-	-	-	-	-	-	-	-	-	-	-	-	14. Administrative and support service activities
15. การบริหารราชการ การป้องกันประเทศ การประกันสังคม	62.9	18,390.7	0.1	2.8	27.6	0.2	0.3	16.0	0.4	-	-	-	-	-	-	-	-	-	-	-	-	15. Public administration and defence; compulsory social security
16. การศึกษา	23.5	23,131.5	-	0.0	9.6	-	-	-	-	-	3.0	0.2	-	-	-	-	-	-	-	-	-	16. Education
17. กิจกรรมด้านสุขภาพและงานสังคมสงเคราะห์	4.5	14,308.2	-	0.6	1.3	-	0.1	0.8	-	-	-	-	-	-	-	-	-	-	-	-	-	17. Human health and social work activities
18. ศิลปะ ความบันเทิง และนันทนาการ	0.2	10,521.5	-	-	-	-	-	-	-	-	-	-	-	-	-	-	-	-	-	-	-	18. Arts, entertainment and recreation
19. กิจกรรมบริการด้านอื่น ๆ	0.1	3,000.0	-	-	0.1	0.1	-	-	-	-	-	-	-	-	-	-	-	-	-	-	-	19. Other service activities
20. กิจกรรมจ้างงานในครัวเรือนส่วนบุคคล การผลิตสินค้าและบริการที่ขึ้นเองเพื่อใช้ในครัวเรือน	-	-	-	-	-	-	-	-	-	-	-	-	-	-	-	-	-	-	-	-	-	20. Activities of households as employers; undifferentiated goods and services-producing activities of households for own use
21. กิจกรรมขององค์กรระหว่างประเทศ	-	-	-	-	-	-	-	-	-	-	-	-	-	-	-	-	-	-	-	-	-	21. Activities of extraterritorial organizations and bodies
22. ไม่ทราบ	-	-	-	-	-	-	-	-	-	-	-	-	-	-	-	-	-	-	-	-	-	22. Unknown

ไตรมาสที่ 1/2557 : Quarter 1/2014

หน่วยเป็นพัน : In Thousands

ตารางที่ 17 จำนวนลูกจ้างรัฐบาล จำนวนตามค่าจ้างเฉลี่ย ผลประโยชน์อื่นที่ได้รับ อุตสาหกรรม เพศ และเขตการปกครอง ภาคใต้ (ต่อ)  
TABLE 17 GOVERNMENT EMPLOYEE BY AVERAGE WAGE, FRINGE BENEFIT, INDUSTRY, SEX AND AREA, SOUTHERN REGION (Contd.)

อุตสาหกรรม	จำนวน ลูกจ้างรัฐบาล Total Government Employee	ในเขตเทศบาล MUNICIPAL AREA										INDUSTRY							
		ค่าจ้างเฉลี่ย		ลูกจ้างรัฐบาลที่ได้รับผลประโยชน์อื่น ๆ		Government Employee Receive Fringe Benefit		ได้รับเป็นเงิน In Cash		ได้รับเป็นสิ่งของ In Kind			INDUSTRY						
		Average Wage	20,381.3	โบนัส Bonus	0.1	ค่าล่วงเวลา Overtime	7.6	เงินอื่นๆ Other Income	43.0	อาหาร Food	0.9			เสื้อผ้า Clothes	2.5	ที่อยู่อาศัย Housing	17.0	อื่นๆ Others	1.4
หญิง	115.2	20,381.3	0.1	7.6	43.0	0.9	2.5	17.0	1.4	1.4	1.4	1.4	1.4	1.4	1.4	1.4	1.4	1.4	
1.เกษตรกรรม การขุดไม้ และการประมง	-	-	-	-	-	-	-	-	-	-	-	-	-	-	-	-	-	-	1. Agriculture, forestry and fishing
2.การทำเหมืองแร่ และเหมืองหิน	-	-	-	-	-	-	-	-	-	-	-	-	-	-	-	-	-	-	2. Mining and quarrying
3. การผลิต	-	-	-	-	-	-	-	-	-	-	-	-	-	-	-	-	-	-	3. Manufacturing
4. ไฟฟ้า ก๊าซ ไอน้ำและระบบปรับอากาศ	1.4	20,106.3	0.1	-	0.2	-	-	-	-	-	-	-	-	-	-	-	-	-	4. Electricity, gas, steam and air conditioning supply
5. การจัดหาไฟฟ้า การจัดการและการบำบัดน้ำเสีย	1.1	15,157.6	-	-	0.2	-	-	-	-	-	-	-	-	-	-	-	-	-	5. Water supply; sewerage, waste management and remediation activities
ของเสีย และสิ่งมีพิษ	2.6	14,465.6	-	-	-	-	-	-	-	-	-	-	-	-	-	-	-	-	6. Construction
6. การก่อสร้าง	0.0	9,000.0	-	-	-	-	-	-	-	-	-	-	-	-	-	-	-	-	7. Wholesale and retail trade; repair of motor vehicles and motorcycles
7. การขนส่ง และการขายปลีก การซ่อมยานยนต์	0.7	12,044.8	-	-	0.1	-	-	-	-	-	-	-	-	-	-	-	-	-	8. Transportation and storage
8. การขนส่ง และสถานที่เก็บสินค้า	0.2	6,000.0	-	-	-	-	-	-	-	0.2	-	-	-	-	-	-	-	-	9. Accommodation and food service activities
9. ที่พักแรมและบริการด้านอาหาร	0.4	14,236.1	-	-	0.0	-	-	-	-	-	-	-	-	-	-	-	-	-	10. Information and communication
10. ข้อมูลข่าวสารและการสื่อสาร	3.5	40,485.7	0.0	-	0.8	-	-	-	-	-	-	-	-	-	-	-	-	-	11. Financial and insurance activities
11.กิจกรรมทางการเงินและการประกันภัย	-	-	-	-	-	-	-	-	-	-	-	-	-	-	-	-	-	-	12. Real estate activities
12. กิจกรรมอสังหาริมทรัพย์	1.1	27,424.4	-	-	0.0	-	-	-	-	-	-	-	-	-	-	-	-	-	13. Professional, scientific and technical activities
13. กิจกรรมทางวิชาชีพ วิทยาศาสตร์ และเทคนิค	0.1	23,802.7	-	-	0.1	-	-	-	-	-	-	-	-	-	-	-	-	-	14. Administrative and support service activities
14. กิจกรรมการบริหารและการบริการสนับสนุน	35.6	18,247.5	-	0.7	11.3	-	0.3	-	-	-	-	-	-	-	-	-	-	-	15. Public administration and defence; compulsory social security
15. การบริหารราชการ การป้องกันประเทศ	40.4	21,510.2	-	-	16.6	0.7	0.2	-	-	-	-	-	-	-	-	-	-	-	16. Education
การประกันสังคม	-	-	-	-	-	-	-	-	-	-	-	-	-	-	-	-	-	-	17. Human health and social work activities
16. การศึกษา	40.4	21,510.2	-	-	16.6	0.7	0.2	-	-	-	-	-	-	-	-	-	-	-	18. Arts, entertainment and recreation
17. กิจกรรมด้านสุขภาพและงานสังคมสงเคราะห์	27.6	19,955.2	-	6.9	13.7	0.0	2.0	-	-	-	-	-	-	-	-	-	-	-	19. Other service activities
18. ศิลปะ ความบันเทิง และนันทนาการ	0.5	14,223.7	-	-	0.1	-	-	-	-	-	-	-	-	-	-	-	-	-	20. Activities of households as employers; undifferentiated goods and services-producing activities of households for own use
19. กิจกรรมบริการด้านอื่น ๆ	0.1	9,500.0	-	-	-	-	-	-	-	-	-	-	-	-	-	-	-	-	21. Activities of extraterritorial organizations and bodies
20. กิจกรรมการจ้างงานในครัวเรือนส่วนบุคคล	-	-	-	-	-	-	-	-	-	-	-	-	-	-	-	-	-	-	22. Unknown
การผลิตสินค้าและบริการที่ขึ้นเองเพื่อใช้ในครัวเรือน	-	-	-	-	-	-	-	-	-	-	-	-	-	-	-	-	-	-	
21. กิจกรรมขององค์กรระหว่างประเทศ	-	-	-	-	-	-	-	-	-	-	-	-	-	-	-	-	-	-	
22. ไม่ทราบ	-	-	-	-	-	-	-	-	-	-	-	-	-	-	-	-	-	-	

ไตรมาสที่ 1/2557 : Quarter 1/2014

หน่วยเป็นพัน : In Thousands

ตารางที่ 17 จำนวนลูกจ้างรัฐบาล จำนวนตามค่าจ้างเฉลี่ย ผลประโยชน์อื่นที่ได้รับ อุตสาหกรรม เพศ และเขตการปกครอง ภาคใต้ (ต่อ)  
TABLE 17 GOVERNMENT EMPLOYEE BY AVERAGE WAGE, FRINGE BENEFIT, INDUSTRY, SEX AND AREA, SOUTHERN REGION (Contd.)

อุตสาหกรรม	จำนวน ลูกจ้างรัฐบาล Total Government Employee	นอกเขตเทศบาล NON-MUNICIPAL AREA										INDUSTRY	
		ค่าจ้างเฉลี่ย		ได้รับเป็นเงิน In Cash			ได้รับเป็นสิ่งของ In Kind			ได้รับเป็นสิ่งของ In Kind			INDUSTRY
		Average Wage	Bonus	Overtime	ค่าล่วงเวลา	เงินอื่นๆ Other Income	อาหาร Food	เครื่องแต่งกาย Clothes	ที่อยู่อาศัย Housing	อื่นๆ Others			
ยอดรวม	248.6	15,645.2	2.1	7.0	86.9	5.4	0.8	14.4	4.8		TOTAL		
ชาย	128.6	15,742.0	1.5	2.2	46.7	0.3	-	10.2	3.4		MALE		
1.เกษตรกรรม การป่าไม้ และการประมง	3.5	8,671.0	-	-	0.6	-	-	0.6	-	-	1. Agriculture, forestry and fishing		
2.การค้าหนือแร่ และเหมืองหิน	-	-	-	-	-	-	-	-	-	-	2. Mining and quarrying		
3. การผลิต	-	-	-	-	-	-	-	-	-	-	3. Manufacturing		
4. ไฟฟ้า ก๊าซ ไอน้ำและระบบปรับอากาศ	3.1	23,524.3	-	0.3	0.5	-	-	-	-	-	4. Electricity, gas, steam and air conditioning supply		
5. การจัดหา น้ำ การจัดการและการบำบัดน้ำเสีย ของเสีย และสิ่งปฏิกูล	1.2	10,111.0	-	-	0.7	-	-	-	-	-	5. Water supply; sewerage, waste management and remediation activities		
6. การก่อสร้าง	-	-	-	-	-	-	-	-	-	-	6. Construction		
7. การขนส่ง และการขยเหล็ก การซ่อมยานยนต์	-	-	-	-	-	-	-	-	-	-	7. Wholesale and retail trade; repair of motor vehicles and motorcycles		
8. การขนส่ง และสถานที่เก็บสินค้า	3.8	20,047.8	-	1.0	1.5	-	-	0.4	-	-	8. Transportation and storage		
9. ที่พักแรมและบริการด้านอาหาร	0.9	6,662.3	-	-	0.2	0.2	-	-	-	-	9. Accommodation and food service activities		
10. ข้อมูลข่าวสารและการสื่อสาร	1.3	16,644.8	-	-	0.5	-	-	-	-	-	10. Information and communication		
11.กิจกรรมทางการเงินและการประกันภัย	4.3	27,080.7	-	-	1.4	-	-	-	-	-	11. Financial and insurance activities		
12. กิจกรรมอสังหาริมทรัพย์	-	-	-	-	-	-	-	-	-	-	12. Real estate activities		
13. กิจกรรมทางวิชาชีพ วิทยาศาสตร์ และเทคนิค	2.8	16,038.2	-	-	0.2	-	-	0.2	-	-	13. Professional, scientific and technical activities		
14. กิจกรรมการบริหารและการบริการสนับสนุน	-	-	-	-	-	-	-	-	-	-	14. Administrative and support service activities		
15. การบริหารราชการ การป้องกันประเทศ การประกันสังคม	74.2	14,428.9	1.3	0.8	29.7	0.1	-	7.1	3.4	-	15. Public administration and defence; compulsory social security		
16. การศึกษา	23.8	18,774.4	0.1	-	8.2	-	-	1.5	-	-	16. Education		
17. กิจกรรมด้านสุขภาพและงานสังคมสงเคราะห์	8.1	12,872.4	-	0.2	2.9	-	-	0.5	-	-	17. Human health and social work activities		
18. ศิลปะ ความบันเทิง และนันทนาการ	1.5	13,513.3	-	-	0.2	-	-	-	-	-	18. Arts, entertainment and recreation		
19. กิจกรรมบริการด้านอื่น ๆ	0.1	30,000.0	-	-	0.1	-	-	-	-	-	19. Other service activities		
20. กิจกรรมการจ้างงานในครัวเรือนส่วนบุคคล การผลิตสินค้าและบริการที่ขึ้นเองเพื่อใช้ในครัวเรือน	-	-	-	-	-	-	-	-	-	-	20. Activities of households as employers; undifferentiated goods and services-producing activities of households for own use		
21. กิจกรรมขององค์การระหว่างประเทศ	-	-	-	-	-	-	-	-	-	-	21. Activities of extraterritorial organizations and bodies		
22. ไม่ทราบ	-	-	-	-	-	-	-	-	-	-	22. Unknown		

ไตรมาสที่ 1/2557 : Quarter 1/2014

หน่วยเป็นพัน : In Thousands

ตารางที่ 17 จำนวนลูกจ้างรัฐบาล จำนวนตามค่าจ้างเฉลี่ย ผลประโยชน์ที่ได้รับ อุตสาหกรรม เขต และเขตการปกครอง ภาคใต้ (ต่อ)  
TABLE 17 GOVERNMENT EMPLOYEE BY AVERAGE WAGE, FRINGE BENEFIT, INDUSTRY, SEX AND AREA, SOUTHERN REGION (Contd.)

อุตสาหกรรม	จำนวน ลูกจ้างรัฐบาล Total Government Employee	นอกเขตเทศบาล NON-MUNICIPAL AREA										INDUSTRY	
		ค่าจ้างเฉลี่ย		ได้รับเป็นเงิน In Cash			ได้รับเป็นสิ่งของ In Kind			ได้รับเป็นเงินอื่น ๆ			INDUSTRY
		Average Wage	Bonus	ค่าล่วงเวลา Overtime	เงินอื่นๆ Other Income	อาหาร Food	เครื่องแต่งกาย Clothes	ที่อยู่อาศัย Housing	อื่นๆ Others				
หญิง	1200	15,541.5	0.6	4.8	40.2	5.1	0.8	4.2	1.5		FEMALE		
1.เกษตรกรรม การป่าไม้ และการประมง	2.1	8,503.7	-	-	1.0	-	-	-	-	-	1. Agriculture, forestry and fishing		
2.การทำเหมืองแร่ และเหมืองหิน	-	-	-	-	-	-	-	-	-	-	2. Mining and quarrying		
3. การผลิต	-	-	-	-	-	-	-	-	-	-	3. Manufacturing		
4. ไฟฟ้า ก๊าซ ไอน้ำและระบบปรับอากาศ	1.5	16,017.5	-	-	0.3	-	-	-	0.9	-	4. Electricity, gas, steam and air conditioning supply		
5. การจัดหา การจัดการและการบำบัดน้ำเสีย ของเสีย และสิ่งปฏิกูล	1.0	20,148.4	-	-	0.5	-	-	-	-	-	5. Water supply; sewerage, waste management and remediation activities		
6. การก่อสร้าง	-	-	-	-	-	-	-	-	-	-	6. Construction		
7. การขนส่ง และการขอยืมรถ กว้างรถยนต์	0.5	6,500.0	-	0.5	-	0.5	-	-	-	-	7. Wholesale and retail trade; repair of motor vehicles and motorcycles		
8. การขนส่ง และสถานที่เก็บสินค้า	2.2	11,316.6	-	-	0.7	-	-	-	-	-	8. Transportation and storage		
9. ที่พักแรมและบริการด้านอาหาร	0.8	5,082.2	-	-	-	-	-	-	-	-	9. Accommodation and food service activities		
10. ข้อมูลข่าวสารและการสื่อสาร	-	-	-	-	-	-	-	-	-	-	10. Information and communication		
11.กิจกรรมทางการเงินและการประกันภัย	2.1	18,596.9	-	-	0.8	-	-	-	-	-	11. Financial and insurance activities		
12. กิจกรรมอสังหาริมทรัพย์	-	-	-	-	-	-	-	-	-	-	12. Real estate activities		
13. กิจกรรมทางวิชาชีพ วิทยาศาสตร์ และเทคนิค	0.8	12,172.6	-	-	-	-	-	0.2	-	-	13. Professional, scientific and technical activities		
14. กิจกรรมการบริหารและการบริการสนับสนุน	-	-	-	-	-	-	-	-	-	-	14. Administrative and support service activities		
15. การบริหารราชการ การป้องกันประเทศ การประกันสังคม	34.1	11,364.1	-	0.2	7.9	0.2	-	1.8	-	-	15. Public administration and defence; compulsory social security		
16. การศึกษา	49.6	19,406.6	0.6	-	19.9	4.0	0.8	1.5	0.6	-	16. Education		
17. กิจกรรมด้านสุขภาพและงานสังคมสงเคราะห์	23.5	14,706.2	-	4.1	8.3	0.4	-	0.7	-	-	17. Human health and social work activities		
18. ศิลปะ ความบันเทิง และนันทนาการ	2.0	14,477.1	-	-	0.9	-	-	-	-	-	18. Arts, entertainment and recreation		
19. กิจกรรมบริการด้านอื่น ๆ	-	-	-	-	-	-	-	-	-	-	19. Other service activities		
20. กิจกรรมการจ้างงานในครัวเรือนส่วนบุคคล การผลิตสินค้าและบริการที่ขึ้นเองเพื่อใช้ในครัวเรือน	-	-	-	-	-	-	-	-	-	-	20. Activities of households as employers; undifferentiated goods and services-producing activities of households for own use		
21. กิจกรรมขององค์กรระหว่างประเทศ	-	-	-	-	-	-	-	-	-	-	21. Activities of extraterritorial organizations and bodies		
22. ไม่ทราบ	-	-	-	-	-	-	-	-	-	-	22. Unknown		

ไตรมาสที่ 1/2557 : Quarter 1/2014

หน่วยเป็นพัน : In Thousands

ตารางที่ 18 จำนวนลูกจ้าง จำแนกตามอาชีพ ระดับของรายได้ ภาคใต้  
TABLE 18 EMPLOYEE BY OCCUPATION, INCOME CLASS , SOUTHERN REGION

ไตรมาสที่ 1/2557 : Quarter 1/2014

หน่วยเป็นพัน : in Thousands

ระดับของรายได้	อาชีพ Occupation											รวม Total	คนงานซึ่งมิ ได้จำแนกไว้ ในหมวดอื่น Not classifiable	INCOME CLASS
	ผู้บัญญัติกฎหมาย และ ผู้จัดการ & Managers	วิชาชีพ ด้านต่างๆ Profes- sional	วิชาชีพ ด้านเทคนิค Technicians	เสมียน Clerks	พนักงาน บริการ Service Workers	ด้านการเกษตร และประมง Agricultural & Fishery	ด้านความ สามารถทางฝีมือ & Related trades	ผู้ปฏิบัติงาน โรงงานเครื่องจักร Plant & Machine operators	อาชีพอื่น ฐานต่างๆ Elementary occupations	คนงานซึ่งมิ ได้จำแนกไว้ ในหมวดอื่น Not classifiable				
ยอดรวม	68.7	224.7	132.4	156.0	338.7	438.7	263.5	141.4	420.1	-	-	TOTAL		
ต่ำกว่า 1,501 บาท	0.3	0.2	-	0.3	3.0	1.4	1.7	0.4	6.7	-	-	Less than 1,501 Baht		
1,501 - 2,500 บาท	0.3	0.9	-	-	0.7	18.0	2.2	1.6	11.9	-	-	1,501 - 2,500 Baht		
2,501 - 3,500 บาท	-	1.1	-	0.2	4.5	51.0	7.3	3.6	16.6	-	-	2,501 - 3,500 Baht		
3,501 - 4,500 บาท	0.3	0.9	0.1	0.1	12.8	81.0	5.2	5.2	25.3	-	-	3,501 - 4,500 Baht		
4,501 - 5,500 บาท	4.7	1.2	2.2	2.7	19.5	74.2	17.3	3.6	36.2	-	-	4,501 - 5,500 Baht		
5,501 - 6,500 บาท	0.8	3.2	1.1	5.3	27.3	66.1	33.2	14.8	79.7	-	-	5,501 - 6,500 Baht		
6,501 - 7,500 บาท	5.4	4.3	5.3	13.6	38.7	44.4	27.4	12.9	78.7	-	-	6,501 - 7,500 Baht		
7,501 - 10,000 บาท	6.5	31.3	31.5	47.3	135.4	67.7	109.2	58.7	138.8	-	-	7,501 - 10,000 Baht		
10,001 - 15,000 บาท	6.6	58.8	38.8	56.7	57.2	31.1	41.3	33.1	21.9	-	-	10,001 - 15,000 Baht		
15,001 - 20,000 บาท	6.6	39.8	16.7	13.8	15.6	2.8	11.9	4.6	2.3	-	-	15,001 - 20,000 Baht		
20,001 - 30,000 บาท	19.7	40.0	26.0	12.5	20.9	0.9	4.1	2.3	0.1	-	-	20,001 - 30,000 Baht		
มากกว่า 30,000 บาท	17.6	42.9	7.5	2.0	2.9	0.1	2.8	0.8	0.1	-	-	More than 30,000 Baht		
ไม่ทราบ	-	0.3	3.2	1.6	0.2	-	0.1	-	1.7	-	-	Unknown		

ตารางที่ 18 จำนวนลูกจ้าง จำนวนตามอาชีพ ระดับของรายได้ และเพศ ภาคใต้  
TABLE 18 EMPLOYEE BY OCCUPATION, INCOME CLASS AND SEX , SOUTHERN REGION

ไตรมาสที่ 1/2557 : Quarter 1/2014

หน่วยเป็นพัน : In Thousands

ระดับของรายได้	อาชีพ											รวม	INCOME CLASS
	ผู้บัญญัติกฎหมาย และ ผู้จัดการ Legislators & Managers	วิชาชีพ ด้านต่างๆ Profes- sional	วิชาชีพ ด้านเทคนิค Technicians	เสมียน Clerks	พนักงาน บริการ Service Workers	อาชีพ ด้านการเกษตร และประมง Agricultural & Fishery	ด้านความ สามารถทางฝีมือ Craft & Related trades	ผู้ปฏิบัติงาน โรงงานเครื่องจักร Plant & Machine operators	อาชีพอื่น ฐานต่างๆ Elementary occupations	คนงานซึ่งมี ได้จำแนกไว้ ในหมวดอื่น Not classifiable	MALE		
ชาย	49.7	73.5	61.0	45.8	154.3	270.1	232.8	131.9	238.8	-	-	1,257.8	Less than 1,501 Baht
ต่ำกว่า 1,501 บาท	0.3	-	-	-	0.6	0.1	1.1	0.4	4.8	-	-	7.2	1,501 - 2,500 Baht
1,501 - 2,500 บาท	-	0.3	-	-	0.1	10.1	0.3	1.6	3.6	-	-	15.9	2,501 - 3,500 Baht
2,501 - 3,500 บาท	-	0.7	-	-	1.3	26.9	3.7	1.8	9.0	-	-	43.3	3,501 - 4,500 Baht
3,501 - 4,500 บาท	-	-	0.1	-	3.9	43.7	2.9	2.6	9.6	-	-	62.8	4,501 - 5,500 Baht
4,501 - 5,500 บาท	3.6	0.6	0.8	0.8	6.4	44.1	13.9	2.6	19.6	-	-	92.4	5,501 - 6,500 Baht
5,501 - 6,500 บาท	0.6	1.2	0.2	0.3	9.4	43.5	27.0	13.6	42.5	-	-	138.3	6,501 - 7,500 Baht
6,501 - 7,500 บาท	4.3	1.0	1.7	4.6	16.6	28.8	25.4	12.3	48.5	-	-	143.2	7,501 - 10,000 Baht
7,501 - 10,000 บาท	5.3	9.1	10.9	11.5	59.5	47.7	99.7	56.4	83.1	-	-	383.2	10,001 - 15,000 Baht
10,001 - 15,000 บาท	5.3	15.9	13.8	15.9	29.7	22.4	40.8	33.1	15.5	-	-	192.4	15,001 - 20,000 Baht
15,001 - 20,000 บาท	4.3	13.1	7.7	4.5	9.6	2.3	11.5	4.6	1.7	-	-	59.2	20,001 - 30,000 Baht
20,001 - 30,000 บาท	14.4	16.8	17.2	8.1	15.5	0.6	4.1	2.3	-	-	-	79.1	More than 30,000 Baht
มากกว่า 30,000 บาท	11.6	14.8	5.8	0.1	1.6	0.1	2.4	0.8	-	-	-	37.0	Unknown
ไม่ทราบ	-	-	2.9	-	-	-	0.1	-	0.9	-	-	3.9	
หญิง	19.0	151.2	71.4	110.3	184.5	168.7	30.7	9.5	181.3	-	-	926.4	Less than 1,501 Baht
ต่ำกว่า 1,501 บาท	-	0.2	-	0.3	2.4	1.3	0.6	-	1.9	-	-	6.6	1,501 - 2,500 Baht
1,501 - 2,500 บาท	0.3	0.6	-	-	0.6	8.0	1.9	-	8.2	-	-	19.6	2,501 - 3,500 Baht
2,501 - 3,500 บาท	-	0.4	-	0.2	3.3	24.1	3.6	1.8	7.7	-	-	41.1	3,501 - 4,500 Baht
3,501 - 4,500 บาท	0.3	0.9	-	0.1	8.9	37.3	2.3	2.6	15.8	-	-	68.1	4,501 - 5,500 Baht
4,501 - 5,500 บาท	1.1	0.6	1.4	1.9	13.1	30.1	3.4	1.0	16.7	-	-	69.3	5,501 - 6,500 Baht
5,501 - 6,500 บาท	0.1	2.0	0.9	5.0	17.9	22.7	6.1	1.2	37.3	-	-	93.2	6,501 - 7,500 Baht
6,501 - 7,500 บาท	1.1	3.3	3.6	9.0	22.1	15.7	2.0	0.6	30.2	-	-	87.4	7,501 - 10,000 Baht
7,501 - 10,000 บาท	1.3	22.2	20.6	35.8	75.9	20.0	9.5	2.3	55.6	-	-	243.1	10,001 - 15,000 Baht
10,001 - 15,000 บาท	1.3	42.9	24.9	40.8	27.5	8.8	0.5	0.0	6.4	-	-	153.2	15,001 - 20,000 Baht
15,001 - 20,000 บาท	2.3	26.6	9.0	9.3	6.0	0.5	0.4	0.1	0.6	-	-	54.8	20,001 - 30,000 Baht
20,001 - 30,000 บาท	5.2	23.2	8.8	4.4	5.3	0.3	-	-	0.1	-	-	47.3	More than 30,000 Baht
มากกว่า 30,000 บาท	6.0	28.2	1.7	1.9	1.4	-	0.4	-	0.1	-	-	39.5	Unknown
ไม่ทราบ	-	0.3	0.4	1.6	0.2	-	-	-	0.8	-	-	3.2	



ตารางที่ 18 จำนวนลูกจ้างจำแนกตามอาชีพ ระดับของรายได้ เพศ และเขตการปกครอง ภาคใต้ (ต่อ)  
TABLE 18 EMPLOYEE BY OCCUPATION, INCOME CLASS, SEX AND AREA, SOUTHERN REGION (Contd.)

ระดับของรายได้	นอกเขตเทศบาล NON-MUNICIPAL AREA											TOTAL	INCOME CLASS
	อาชีพ Occupation												
	รวม	ผู้บัญชาการ และ ผู้จัดการ Legislators & Managers	วิชาชีพ ด้านต่างๆ Professional	วิชาชีพ ด้านเทคนิค Technicians	เสมียน Clerks	พนักงาน บริการ Service Workers	ด้านการเกษตร และประมง Agricultural & Fishery	ด้านความ สามารถทางฝีมือ Craft & Related trades	ผู้ปฏิบัติงาน โรงงานเครื่องจักร Plant & Machine operators	อาชีพพื้น ฐานต่างๆ Elementary occupations	คนงานซึ่งมี ได้จำแนกไว้ ในหมวดอื่น Not classifiable		
ยอดรวม	1,318.5	33.6	108.0	55.2	75.5	155.1	382.8	162.6	79.5	266.3	-		
ชาย	781.8	25.5	33.4	25.8	22.4	79.9	230.9	138.8	72.3	152.7	-	MALE	
ต่ำกว่า 1,501 บาท	6.1	0.2	-	-	-	0.5	-	0.9	-	4.5	-	Less than 1,501 Baht	
1,501 - 2,500 บาท	14.4	-	0.2	-	-	-	9.7	0.1	1.5	2.9	-	1,501 - 2,500 Baht	
2,501 - 3,500 บาท	38.9	-	0.4	-	-	1.0	25.6	2.7	1.5	7.8	-	2,501 - 3,500 Baht	
3,501 - 4,500 บาท	54.1	-	-	-	-	3.1	40.2	2.1	1.4	7.4	-	3,501 - 4,500 Baht	
4,501 - 5,500 บาท	73.9	3.4	0.4	0.6	0.7	4.0	38.7	10.6	1.7	13.9	-	4,501 - 5,500 Baht	
5,501 - 6,500 บาท	98.1	0.2	0.8	-	0.2	6.3	34.9	18.5	9.8	27.2	-	5,501 - 6,500 Baht	
6,501 - 7,500 บาท	95.8	4.3	0.5	1.3	3.7	9.7	23.4	17.3	5.9	29.8	-	6,501 - 7,500 Baht	
7,501 - 10,000 บาท	228.3	4.4	5.8	2.9	5.7	30.8	37.1	60.4	31.8	49.4	-	7,501 - 10,000 Baht	
10,001 - 15,000 บาท	101.7	1.7	8.6	5.1	7.1	12.6	19.2	22.5	15.4	9.6	-	10,001 - 15,000 Baht	
15,001 - 20,000 บาท	23.3	2.3	5.1	3.1	0.9	4.6	1.6	2.7	2.5	0.4	-	15,001 - 20,000 Baht	
20,001 - 30,000 บาท	30.4	5.3	4.8	7.8	4.1	6.5	0.6	0.6	0.7	-	-	20,001 - 30,000 Baht	
มากกว่า 30,000 บาท	14.5	3.7	6.8	2.6	-	0.7	-	0.4	0.2	-	-	More than 30,000 Baht	
ไม่ทราบ	2.4	-	-	2.4	-	-	-	-	-	-	-	Unknown	
หญิง	536.7	8.1	74.6	29.4	53.1	75.2	151.8	23.8	7.2	113.5	-	FEMALE	
ต่ำกว่า 1,501 บาท	4.4	-	0.2	-	-	1.2	1.3	0.5	-	1.3	-	Less than 1,501 Baht	
1,501 - 2,500 บาท	16.1	-	0.6	-	-	0.2	7.4	1.7	-	6.3	-	1,501 - 2,500 Baht	
2,501 - 3,500 บาท	35.9	-	0.4	-	0.2	1.4	22.6	3.3	1.8	6.2	-	2,501 - 3,500 Baht	
3,501 - 4,500 บาท	58.3	0.3	0.9	-	-	4.3	35.8	1.3	2.3	13.6	-	3,501 - 4,500 Baht	
4,501 - 5,500 บาท	51.6	1.0	0.5	1.2	1.7	8.2	26.8	2.5	0.9	8.9	-	4,501 - 5,500 Baht	
5,501 - 6,500 บาท	68.7	-	1.7	0.6	3.7	9.2	20.0	5.5	0.7	27.3	-	5,501 - 6,500 Baht	
6,501 - 7,500 บาท	47.8	1.1	2.8	2.4	4.1	9.6	11.5	1.8	0.6	14.0	-	6,501 - 7,500 Baht	
7,501 - 10,000 บาท	130.7	1.0	14.4	10.8	20.9	26.5	17.7	6.5	1.1	32.0	-	7,501 - 10,000 Baht	
10,001 - 15,000 บาท	66.2	0.6	18.6	8.8	16.2	10.6	8.1	-	-	3.3	-	10,001 - 15,000 Baht	
15,001 - 20,000 บาท	25.7	1.5	14.2	3.3	2.8	2.4	0.5	0.4	-	0.6	-	15,001 - 20,000 Baht	
20,001 - 30,000 บาท	16.0	1.8	8.3	2.3	2.4	0.8	0.3	-	-	0.1	-	20,001 - 30,000 Baht	
มากกว่า 30,000 บาท	14.4	0.8	12.0	-	0.2	1.0	-	0.4	-	-	-	More than 30,000 Baht	
ไม่ทราบ	1.2	-	0.2	-	1.0	-	-	-	-	-	-	Unknown	

ไตรมาสที่ 1/2557 : Quarter 1/2014

หน่วยเป็นพัน : in Thousands



ตารางที่ 19 จำนวนลูกจ้าง จำแนกตามอุตสาหกรรม ระดับของรายได้ ภาคใต้  
TABLE 19 EMPLOYEE BY INDUSTRY, INCOME CLASS, SOUTHERN REGION

ไตรมาสที่ 1/2557 : Quarter 1/2014

หน่วยเป็นพัน : in Thousands

ระดับของรายได้	อุตสาหกรรม Industry													TOTAL	INCOME CLASS
	รวม เกษตรกรรม การป่าไม้ และการประมง และเหมืองแร่	การทำเหมืองแร่ และเหมืองหิน	การผลิต ไอ้มน้กระบับ	ไฟฟ้า ก๊าซ ไอน้กระบับ	จัดหาบ้บดน้ำเสีย และประปา	การก่อสร้าง Construction	การขนส่ง การขนส่ง	การขนส่ง การขนส่ง	การขนส่ง การขนส่ง	การขนส่ง การขนส่ง	ที่พักแรมและ บริการด้านอาหาร	ข้อมูลข่าวสาร และการสื่อสาร	ข้อมูลข่าวสาร และการสื่อสาร		
	Agriculture	Mining	Manufacturing	Electricity	Water supply sewerage, waste	Construction	Transport, storage	Transportation	Accommodation	Information communication	Financial intermediation				
ยอดรวม	2,184.1	522.0	14.9	230.8	10.8	203.1	328.4	55.3	182.6	7.4	43.5				
ต่ำกว่า 1,501 บาท	13.8	6.4	-	1.9	-	0.3	1.2	-	0.8	-	-				
1,501 - 2,500 บาท	35.5	24.9	-	4.7	-	0.1	1.4	1.3	0.7	-	-				
2,501 - 3,500 บาท	84.4	59.5	-	9.7	-	3.8	4.8	0.7	1.4	0.0	-				
3,501 - 4,500 บาท	130.9	88.6	-	9.8	-	3.8	9.0	3.5	4.9	-	-				
4,501 - 5,500 บาท	161.7	83.4	-	10.5	0.6	11.5	16.7	1.9	9.4	0.1	0.3				
5,501 - 6,500 บาท	231.4	86.6	0.0	30.6	0.3	29.4	37.0	2.6	17.0	0.2	1.7				
6,501 - 7,500 บาท	230.6	48.0	1.6	23.4	0.9	42.0	45.3	1.4	20.4	0.3	0.5				
7,501 - 10,000 บาท	626.2	84.7	4.3	97.3	1.5	78.2	135.9	16.5	76.0	1.5	4.4				
10,001 - 15,000 บาท	345.6	33.9	3.9	25.4	2.7	28.9	57.4	15.8	33.7	2.1	11.8				
15,001 - 20,000 บาท	114.0	3.9	1.5	10.4	0.2	3.6	10.4	2.5	9.1	2.4	7.2				
20,001 - 30,000 บาท	126.4	1.3	2.8	5.2	1.3	0.8	6.5	4.2	5.9	0.5	9.7				
มากกว่า 30,000 บาท	76.6	1.0	0.8	1.9	3.4	0.0	2.6	4.0	2.5	0.5	7.0				
ไม่ทราบ	7.1	-	-	0.3	-	0.9	0.2	0.9	0.9	-	1.0				

ตารางที่ 19 จำนวนลูกจ้าง จำแนกตามอุตสาหกรรม ระดับของรายได้ ภาคใต้ (ต่อ)  
TABLE 19 EMPLOYEE BY INDUSTRY, INCOME CLASS , SOUTHERN REGION (Contd.)

ไตรมาสที่ 1/2557 : Quarter 1/2014

หน่วยเป็นพัน : In Thousands

ระดับของรายได้	อุตสาหกรรม (ต่อ) Industry (Contd.)											INCOME CLASS
	กิจกรรม อสังหาริมทรัพย์	กิจกรรมทางวิชาชีพ	การบริหารสนับสนุน และป้องกันประเทศ	การบริหารราชการ และป้องกันประเทศ	การศึกษา	อุตสาหกรรมด้านสุขภาพ	งานสังคมสงเคราะห์	ศิลปะ ความบันเทิง และนันทนาการ	บริการด้านอื่นๆ	งานในครัวเรือน	กิจกรรมขององค์กร	
	Real estate activities	Professional, scientific technical activities	Administrative support service activities	Public administration defence	Education	Health and social work	Art, entertainment	Other service	Activities of household	Extra-territorial	Unknown	
ยอดรวม	8.3	12.8	31.9	207.9	172.6	74.1	17.4	44.0	11.0	-	-	TOTAL
ต่ำกว่า 1,501 บาท	-	-	0.7	0.4	0.4	1.8	-	-	-	-	-	Less than 1,501 Baht
1,501 - 2,500 บาท	-	-	0.4	-	0.7	0.1	-	1.3	0.0	-	-	1,501 - 2,500 Baht
2,501 - 3,500 บาท	-	-	-	0.4	1.1	0.3	0.1	1.9	0.6	-	-	2,501 - 3,500 Baht
3,501 - 4,500 บาท	-	0.7	0.1	2.6	1.4	0.6	-	4.8	1.2	-	-	3,501 - 4,500 Baht
4,501 - 5,500 บาท	0.4	0.3	0.8	10.0	4.8	1.9	0.6	6.7	2.0	-	-	4,501 - 5,500 Baht
5,501 - 6,500 บาท	-	-	2.5	5.8	5.0	3.1	1.2	7.3	1.3	-	-	5,501 - 6,500 Baht
6,501 - 7,500 บาท	4.3	0.2	3.2	17.3	7.7	4.1	1.7	7.1	1.3	-	-	6,501 - 7,500 Baht
7,501 - 10,000 บาท	1.3	1.9	11.0	45.3	28.6	14.8	6.9	11.1	3.4	-	-	7,501 - 10,000 Baht
10,001 - 15,000 บาท	1.4	5.5	7.8	41.8	45.3	18.8	4.2	2.2	1.1	-	-	10,001 - 15,000 Baht
15,001 - 20,000 บาท	-	0.6	1.9	25.4	22.1	10.0	2.0	0.2	-	-	-	15,001 - 20,000 Baht
20,001 - 30,000 บาท	0.8	3.0	2.8	46.4	22.8	10.8	0.6	0.3	-	-	-	20,001 - 30,000 Baht
มากกว่า 30,000 บาท	-	0.7	0.7	11.5	32.7	7.4	-	-	0.1	-	-	More than 30,000 Baht
ไม่ทราบ	-	-	-	1.2	0.1	0.6	-	1.1	-	-	-	Unknown



ตารางที่ 19 จำนวนลูกจ้าง จำแนกตามอุตสาหกรรม ระดับของรายได้ และเพศ ภาคใต้ (ต่อ)

TABLE 19 EMPLOYEE BY INDUSTRY, INCOME CLASS AND SEX, SOUTHERN REGION (Contd.)

ไตรมาสที่ 1/2557 : Quarter 1/2014

หน่วยนับพัน : in Thousands

ระดับของรายได้	อุตสาหกรรม (ต่อ)											กิจกรรมขององค์กร Extra-territorial	งานในครัวเรือน Activities of household	INCOME CLASS
	กิจกรรมอสังหาริมทรัพย์ Real estate activities	กิจกรรมทางวิชาชีพ Professional/Scientific technical activities	การบริหารสนับสนุน และป้องกันประเทศ Administrative and support service activities	การบริหารราชการ ป้องกันประเทศ Public admini- stration defence	การศึกษา Education	กิจกรรมด้านสุขภาพ งานสังคมสงเคราะห์ Health and social work	ศิลปะ ความบันเทิง และนันทนาการ Art, entertainment	บริการด้านอื่นๆ Other service	อุตสาหกรรม (ต่อ)	การศึกษาด้านสุขภาพ งานสังคมสงเคราะห์ Health and social work	ศิลปะ ความบันเทิง และนันทนาการ Art, entertainment			
ชาย	3.1	6.8	18.3	138.0	57.5	13.0	6.6	26.7	0.8	-	-	-	-	MALE
ต่ำกว่า 1,501 บาท	-	-	0.7	-	-	0.5	-	-	-	-	-	-	-	Less than 1,501 Baht
1,501 - 2,500 บาท	-	-	0.3	-	0.1	-	-	0.3	-	-	-	-	-	1,501 - 2,500 Baht
2,501 - 3,500 บาท	-	-	-	0.2	0.7	-	0.1	1.9	-	-	-	-	-	2,501 - 3,500 Baht
3,501 - 4,500 บาท	-	0.7	-	1.0	0.1	0.1	-	1.2	-	-	-	-	-	3,501 - 4,500 Baht
4,501 - 5,500 บาท	0.3	0.1	0.5	5.7	1.0	0.6	-	4.4	-	-	-	-	-	4,501 - 5,500 Baht
5,501 - 6,500 บาท	-	-	0.8	3.3	1.8	1.3	1.0	5.4	0.1	-	-	-	-	5,501 - 6,500 Baht
6,501 - 7,500 บาท	2.3	0.1	2.0	12.3	3.3	1.4	0.8	4.9	-	-	-	-	-	6,501 - 7,500 Baht
7,501 - 10,000 บาท	-	1.2	6.8	32.1	10.2	2.3	2.0	6.3	0.1	-	-	-	-	7,501 - 10,000 Baht
10,001 - 15,000 บาท	0.5	1.9	5.6	23.9	11.6	2.6	1.7	1.5	0.6	-	-	-	-	10,001 - 15,000 Baht
15,001 - 20,000 บาท	-	0.1	1.5	14.9	7.3	2.1	0.9	0.2	-	-	-	-	-	15,001 - 20,000 Baht
20,001 - 30,000 บาท	-	2.4	-	35.5	11.2	1.1	0.0	0.1	-	-	-	-	-	20,001 - 30,000 Baht
มากกว่า 30,000 บาท	-	0.4	0.2	8.2	10.1	0.9	-	-	-	-	-	-	-	More than 30,000 Baht
ไม่ทราบ	-	-	-	0.9	-	-	-	0.6	-	-	-	-	-	Unknown
หญิง	5.2	6.1	13.6	69.9	115.1	61.2	10.8	17.3	10.3	-	-	-	-	FEMALE
ต่ำกว่า 1,501 บาท	-	-	-	0.4	0.4	1.3	-	-	-	-	-	-	-	Less than 1,501 Baht
1,501 - 2,500 บาท	-	-	0.2	-	0.6	0.1	-	1.0	0.0	-	-	-	-	1,501 - 2,500 Baht
2,501 - 3,500 บาท	-	-	-	0.2	0.4	0.3	-	-	0.6	-	-	-	-	2,501 - 3,500 Baht
3,501 - 4,500 บาท	-	-	0.1	1.6	1.3	0.6	-	3.6	1.2	-	-	-	-	3,501 - 4,500 Baht
4,501 - 5,500 บาท	0.1	0.2	0.4	4.3	3.8	1.2	0.6	2.3	2.0	-	-	-	-	4,501 - 5,500 Baht
5,501 - 6,500 บาท	-	-	1.7	2.5	3.1	1.8	0.2	2.0	1.2	-	-	-	-	5,501 - 6,500 Baht
6,501 - 7,500 บาท	2.1	0.1	1.2	5.0	4.4	2.7	1.0	2.2	1.3	-	-	-	-	6,501 - 7,500 Baht
7,501 - 10,000 บาท	1.3	0.7	4.3	13.2	18.4	12.5	4.9	4.8	3.3	-	-	-	-	7,501 - 10,000 Baht
10,001 - 15,000 บาท	1.0	3.6	2.2	17.9	33.7	16.2	2.6	0.7	0.6	-	-	-	-	10,001 - 15,000 Baht
15,001 - 20,000 บาท	-	0.6	0.4	10.5	14.8	7.9	1.0	-	-	-	-	-	-	15,001 - 20,000 Baht
20,001 - 30,000 บาท	0.8	0.6	2.8	10.8	11.6	9.7	0.6	0.2	-	-	-	-	-	20,001 - 30,000 Baht
มากกว่า 30,000 บาท	-	0.3	0.4	3.3	22.6	6.5	-	-	0.1	-	-	-	-	More than 30,000 Baht
ไม่ทราบ	-	-	-	0.2	0.1	0.6	-	0.6	-	-	-	-	-	Unknown



ตารางที่ 19 จำนวนลูกจ้าง จำแนกตามอุตสาหกรรม ระดับของรายได้ เพศ และเขตการปกครอง ภาคใต้ (ต่อ)

TABLE 19 EMPLOYEE BY INDUSTRY, INCOME CLASS, SEX AND AREA, SOUTHERN REGION (Contd.)

หน่วยเป็นพัน : in Thousands

ระดับของรายได้	ในเขตเทศบาล MUNICIPAL AREA											INCOME CLASS
	กิจกรรม Real estate activities	กิจกรรมทางวิชาชีพ Professional, scientific and technical activities	การบริหารสนับสนุน และเบื้องหน้า Administrative and support service activities	การบริหารราชการ ป้องกันประเทศ Public defence	การศึกษา Education	อุตสาหกรรมด้านสุขภาพ งานสังคมสงเคราะห์ Health and social work	ศิลปะ ความบันเทิง และนันทนาการ Art, entertainment	บริการด้านอื่นๆ Other service	งานในครัวเรือน Activities of household	กิจกรรมของ องค์กร Extra- territorial	ไม่ทราบ Unknown	
<b>โดยรวม</b>	<b>6.9</b>	<b>8.1</b>	<b>21.8</b>	<b>98.7</b>	<b>80.1</b>	<b>39.7</b>	<b>5.0</b>	<b>22.9</b>	<b>6.7</b>	<b>-</b>	<b>-</b>	<b>TOTAL</b>
ชาย	2.6	3.5	12.1	62.9	27.1	4.8	2.4	13.7	0.2	-	-	MALE
ต่ำกว่า 1,501 บาท	-	-	-	-	-	-	-	-	-	-	-	Less than 1,501 Baht
1,501 - 2,500 บาท	-	-	-	-	0.1	-	-	0.1	-	-	-	1,501 - 2,500 Baht
2,501 - 3,500 บาท	-	-	-	0.2	-	-	0.1	0.1	-	-	-	2,501 - 3,500 Baht
3,501 - 4,500 บาท	-	-	-	0.2	0.1	0.1	-	0.3	-	-	-	3,501 - 4,500 Baht
4,501 - 5,500 บาท	0.3	0.1	0.5	0.8	0.1	-	-	1.5	-	-	-	4,501 - 5,500 Baht
5,501 - 6,500 บาท	-	-	0.5	1.2	0.5	0.0	0.6	3.1	0.1	-	-	5,501 - 6,500 Baht
6,501 - 7,500 บาท	2.3	0.1	0.9	2.6	2.7	1.0	0.2	3.3	-	-	-	6,501 - 7,500 Baht
7,501 - 10,000 บาท	-	0.4	4.5	13.4	2.2	1.5	1.2	3.3	0.1	-	-	7,501 - 10,000 Baht
10,001 - 15,000 บาท	0.1	1.3	4.8	10.8	5.2	0.1	0.1	1.3	-	-	-	10,001 - 15,000 Baht
15,001 - 20,000 บาท	-	0.1	0.7	8.5	3.3	1.2	0.2	0.2	-	-	-	15,001 - 20,000 Baht
20,001 - 30,000 บาท	-	1.1	1.1	20.3	7.4	0.6	0.0	0.1	-	-	-	20,001 - 30,000 Baht
มากกว่า 30,000 บาท	-	0.4	0.2	4.9	5.5	0.3	-	-	-	-	-	More than 30,000 Baht
ไม่ทราบ	-	-	-	-	-	-	-	0.6	-	-	-	Unknown
<b>หญิง</b>	<b>4.3</b>	<b>4.6</b>	<b>9.7</b>	<b>35.8</b>	<b>53.0</b>	<b>34.9</b>	<b>2.6</b>	<b>9.2</b>	<b>6.5</b>	<b>-</b>	<b>-</b>	<b>FEMALE</b>
ต่ำกว่า 1,501 บาท	-	-	-	0.3	0.2	0.8	-	-	-	-	-	Less than 1,501 Baht
1,501 - 2,500 บาท	-	-	-	-	-	0.1	-	-	0.0	-	-	1,501 - 2,500 Baht
2,501 - 3,500 บาท	-	-	-	-	0.1	-	-	-	0.6	-	-	2,501 - 3,500 Baht
3,501 - 4,500 บาท	-	-	-	0.1	-	0.1	-	-	0.4	-	-	3,501 - 4,500 Baht
4,501 - 5,500 บาท	0.1	-	0.2	0.7	2.1	0.3	-	1.1	1.3	-	-	4,501 - 5,500 Baht
5,501 - 6,500 บาท	-	-	1.1	0.6	0.5	1.0	-	1.3	0.4	-	-	5,501 - 6,500 Baht
6,501 - 7,500 บาท	2.1	0.1	0.7	0.7	0.9	0.9	0.3	1.3	0.6	-	-	6,501 - 7,500 Baht
7,501 - 10,000 บาท	1.2	0.1	2.4	6.1	5.1	6.5	0.6	4.0	2.4	-	-	7,501 - 10,000 Baht
10,001 - 15,000 บาท	0.8	2.9	1.7	9.7	20.1	8.8	1.0	0.7	0.6	-	-	10,001 - 15,000 Baht
15,001 - 20,000 บาท	-	0.6	0.4	5.9	6.0	4.6	0.7	-	-	-	-	15,001 - 20,000 Baht
20,001 - 30,000 บาท	0.2	0.6	2.8	8.6	6.9	6.0	-	0.2	-	-	-	20,001 - 30,000 Baht
มากกว่า 30,000 บาท	-	0.3	0.4	3.0	11.2	5.4	-	-	0.1	-	-	More than 30,000 Baht
ไม่ทราบ	-	-	-	0.2	0.1	0.4	-	0.6	-	-	-	Unknown

ตารางที่ 19 จำนวนลูกจ้าง จำแนกตามอุตสาหกรรม ระดับของรายได้ เพศ และเขตการปกครอง ภาคใต้ (ต่อ)  
TABLE 19 EMPLOYEE BY INDUSTRY, INCOME CLASS, SEX AND AREA, SOUTHERN REGION (Contd.)

หน่วยเป็นพัน : in Thousands

ระดับของรายได้	อุตสาหกรรม Industry														TOTAL	INCOME CLASS	
	รวม	เกษตรกรรม และการประมง Agriculture	การทำเหมืองแร่ และเหมืองหิน Mining	การผลิต Manufacturing	ไฟฟ้า ก๊าซ ไอน้ำระบบปรับอากาศ Electricity	การจัดหาน้ำ บำบัดน้ำเสีย และประปา Water supply sewerage, waste	ก่อสร้าง Construction	การขนส่ง การขนถ่ายสินค้า การขนส่ง Transport, storage and storage	ที่พักแรมและ บริการด้านอาหาร Accommodation and food service	ข้อมูลข่าวสาร และการสื่อสาร Information and communication	สินเชื่อ และการเงิน Financial intermediation	การค้าปลีก และการค้าส่ง Retail and wholesale trade	บริการ และที่พัก Accommodation and food service	การขนส่ง และ การสื่อสาร Transportation and communication			
<b>ยอดรวม</b>	1,318.5	457.7	7.2	148.2	5.1	2.3	136.0	149.8	34.1	67.8	1.3	19.0	19.0	1.3	8.7	MALE	
<b>ชาย</b>	781.8	283.6	6.0	68.6	3.7	1.2	123.2	92.3	25.5	26.4	1.3	8.7	8.7	1.3	8.7	Less than 1,501 Baht	
ต่ำกว่า 1,501 บาท	6.1	3.8	-	0.9	-	-	0.2	-	-	-	-	-	-	-	-	-	1,501 - 2,500 Baht
1,501 - 2,500 บาท	14.4	12.1	-	0.1	-	-	0.1	0.4	1.2	-	-	-	-	-	-	-	2,501 - 3,500 Baht
2,501 - 3,500 บาท	38.9	29.8	-	-	-	-	3.3	2.7	0.6	-	-	-	-	-	-	-	3,501 - 4,500 Baht
3,501 - 4,500 บาท	54.1	42.6	-	2.6	-	-	2.2	2.5	1.8	-	-	-	-	-	-	-	4,501 - 5,500 Baht
4,501 - 5,500 บาท	73.9	42.7	-	3.2	0.2	-	8.7	7.0	1.2	1.5	-	-	-	-	-	-	5,501 - 6,500 Baht
5,501 - 6,500 บาท	98.1	48.0	-	8.8	0.3	-	15.5	13.8	1.8	2.3	-	-	-	-	-	-	6,501 - 7,500 Baht
6,501 - 7,500 บาท	95.8	26.1	0.4	8.5	0.6	-	24.5	17.7	0.8	2.7	0.2	0.3	0.3	0.2	0.7	0.7	7,501 - 10,000 Baht
7,501 - 10,000 บาท	228.3	51.8	3.5	34.9	0.7	1.0	48.2	33.7	6.6	12.6	-	0.7	0.7	-	-	-	10,001 - 15,000 Baht
10,001 - 15,000 บาท	101.7	23.1	1.8	5.5	0.6	0.3	18.6	11.3	7.0	5.1	0.9	1.6	1.6	-	-	-	15,001 - 20,000 Baht
15,001 - 20,000 บาท	23.3	2.7	-	3.0	-	-	1.3	1.3	1.2	0.4	-	0.6	0.6	-	-	-	20,001 - 30,000 Baht
20,001 - 30,000 บาท	30.4	0.6	0.3	0.7	-	-	-	1.9	1.1	1.3	-	3.6	3.6	-	-	-	More than 30,000 Baht
มากกว่า 30,000 บาท	14.5	0.5	-	0.3	1.2	-	-	-	1.4	0.5	0.2	1.9	1.9	0.2	-	-	Unknown
ไม่ทราบ	2.4	-	-	-	-	-	0.6	-	0.9	-	-	-	-	-	-	-	FEMALE
<b>หญิง</b>	536.7	174.1	1.2	79.6	1.5	1.0	12.8	57.5	8.6	41.4	-	10.3	10.3	-	-	-	Less than 1,501 Baht
ต่ำกว่า 1,501 บาท	4.4	2.2	-	0.5	-	-	-	0.4	-	0.6	-	-	-	-	-	-	1,501 - 2,500 Baht
1,501 - 2,500 บาท	16.1	10.9	-	2.3	-	-	-	0.7	-	0.4	-	-	-	-	-	-	2,501 - 3,500 Baht
2,501 - 3,500 บาท	35.9	25.1	-	8.3	-	-	0.5	0.5	-	0.7	-	-	-	-	-	-	3,501 - 4,500 Baht
3,501 - 4,500 บาท	58.3	40.3	-	4.9	-	-	0.3	2.8	0.5	2.1	-	-	-	-	-	-	4,501 - 5,500 Baht
4,501 - 5,500 บาท	51.6	30.8	-	4.0	-	-	0.5	3.6	0.1	3.6	-	-	-	-	-	-	5,501 - 6,500 Baht
5,501 - 6,500 บาท	68.7	24.6	-	14.5	-	-	5.0	10.1	-	5.4	-	1.6	1.6	-	-	-	6,501 - 7,500 Baht
6,501 - 7,500 บาท	47.8	11.4	0.8	6.2	-	-	3.1	9.0	-	4.8	-	0.2	0.2	-	-	-	7,501 - 10,000 Baht
7,501 - 10,000 บาท	130.7	20.6	0.4	30.5	-	-	3.0	20.4	4.6	15.3	-	0.8	0.8	-	-	-	10,001 - 15,000 Baht
10,001 - 15,000 บาท	66.2	7.5	-	5.6	1.1	0.3	0.3	8.4	2.1	6.0	-	2.6	2.6	-	-	-	15,001 - 20,000 Baht
15,001 - 20,000 บาท	25.7	0.5	-	2.1	-	-	0.3	1.4	0.2	1.9	-	2.3	2.3	-	-	-	20,001 - 30,000 Baht
20,001 - 30,000 บาท	16.0	0.3	-	0.4	0.3	0.7	-	0.3	0.2	0.5	-	1.8	1.8	-	-	-	More than 30,000 Baht
มากกว่า 30,000 บาท	14.4	-	-	0.4	-	-	-	0.3	1.0	-	-	-	-	-	-	-	Unknown
ไม่ทราบ	1.2	-	-	-	-	-	-	-	-	-	-	1.0	1.0	-	-	-	

ตารางที่ 19 จำนวนลูกจ้าง จำแนกตามอุตสาหกรรม ระดับของรายได้ เพศ และเขตการปกครอง ภาคใต้ (ต่อ)

TABLE 19 EMPLOYEE BY INDUSTRY, INCOME CLASS, SEX AND AREA, SOUTHERN REGION (Contd.)

หน่วยเป็นพัน : in Thousands

นอกเขตเทศบาล NON-MUNICIPAL AREA

ระดับของรายได้	อุตสาหกรรม (ต่อ) Industry (Contd.)											กิจกรรมขององค์กร Extra-territorial	ไม่ทราบ Unknown	INCOME CLASS
	กิจกรรมอสังหาริมทรัพย์ Real estate activities	กิจกรรมทางวิชาชีพ Professional, scientific and technical activities	การบริหารสนับสนุน และป้องกันประเทศ Administrative and support service activities	การบริหารราชการ ป้องกันประเทศ Public administration	การศึกษา Education	งานสังคมสงเคราะห์ Health and social work	ศิลปะ ความบันเทิง และนันทนาการ Art, entertainment	บริการด้านอื่นๆ Other service	งานในครัวเรือน Activities of household	กิจการของ ส่วนบุคคล Activities of household	ไม่ทราบ			
<b>ยอดรวมชาย</b>	1.3	4.8	10.1	109.2	92.5	34.4	12.4	21.1	4.4	-	-	-	TOTAL	
ต่ำกว่า 1,501 บาท	0.4	3.3	6.2	75.1	30.4	8.1	4.1	13.1	0.6	-	-	-	MALE	
1,501 - 2,500 บาท	-	-	0.7	-	-	0.5	-	-	-	-	-	-	Less than 1,501 Baht	
2,501 - 3,500 บาท	-	-	0.3	-	-	-	-	0.2	-	-	-	-	1,501 - 2,500 Baht	
3,501 - 4,500 บาท	-	-	-	-	0.7	-	-	1.8	-	-	-	-	2,501 - 3,500 Baht	
4,501 - 5,500 บาท	-	0.7	-	0.8	-	-	-	0.9	-	-	-	-	3,501 - 4,500 Baht	
5,501 - 6,500 บาท	-	-	-	4.9	0.9	0.6	-	3.0	-	-	-	-	4,501 - 5,500 Baht	
6,501 - 7,500 บาท	-	-	0.2	2.1	1.3	1.3	0.4	2.3	-	-	-	-	5,501 - 6,500 Baht	
7,501 - 10,000 บาท	-	-	1.1	9.7	0.6	0.4	0.6	1.6	-	-	-	-	6,501 - 7,500 Baht	
10,001 - 15,000 บาท	-	0.8	2.3	18.7	8.0	0.8	0.9	3.0	-	-	-	-	7,501 - 10,000 Baht	
15,001 - 20,000 บาท	0.4	0.6	0.8	13.1	6.4	2.5	1.6	0.2	0.6	-	-	-	10,001 - 15,000 Baht	
20,001 - 30,000 บาท	-	-	0.8	6.3	4.0	0.9	0.7	-	-	-	-	-	15,001 - 20,000 Baht	
มากกว่า 30,000 บาท	-	1.2	-	15.3	3.9	0.5	-	0.1	-	-	-	-	20,001 - 30,000 Baht	
ไม่ทราบ	-	-	-	3.3	4.6	0.6	-	-	-	-	-	-	More than 30,000 Baht	
<b>หญิง</b>	0.9	1.5	3.9	34.1	62.1	26.3	8.3	8.1	3.8	-	-	-	Unknown	
ต่ำกว่า 1,501 บาท	-	-	-	0.1	0.2	0.4	-	-	-	-	-	-	FEMALE	
1,501 - 2,500 บาท	-	-	0.2	-	0.6	-	-	1.0	-	-	-	-	Less than 1,501 Baht	
2,501 - 3,500 บาท	-	-	-	0.2	0.4	0.2	-	-	-	-	-	-	1,501 - 2,500 Baht	
3,501 - 4,500 บาท	-	-	-	1.5	1.3	0.4	-	3.5	0.8	-	-	-	2,501 - 3,500 Baht	
4,501 - 5,500 บาท	-	0.2	0.2	3.6	1.7	1.0	0.6	1.2	0.7	-	-	-	3,501 - 4,500 Baht	
5,501 - 6,500 บาท	-	-	0.6	1.9	2.7	0.8	0.2	0.7	0.7	-	-	-	4,501 - 5,500 Baht	
6,501 - 7,500 บาท	-	-	0.5	4.3	3.5	1.8	0.7	0.9	0.7	-	-	-	5,501 - 6,500 Baht	
7,501 - 10,000 บาท	0.1	0.7	1.9	7.0	13.3	6.1	4.3	0.8	1.0	-	-	-	6,501 - 7,500 Baht	
10,001 - 15,000 บาท	0.2	0.7	0.5	8.2	13.7	7.5	1.6	-	-	-	-	-	7,501 - 10,000 Baht	
15,001 - 20,000 บาท	-	-	-	4.6	8.8	3.3	0.4	-	-	-	-	-	10,001 - 15,000 Baht	
20,001 - 30,000 บาท	0.7	-	-	2.3	4.7	3.6	0.6	-	-	-	-	-	15,001 - 20,000 Baht	
มากกว่า 30,000 บาท	-	-	-	0.4	11.4	1.0	-	-	-	-	-	-	20,001 - 30,000 Baht	
ไม่ทราบ	-	-	-	-	-	0.2	-	-	-	-	-	-	More than 30,000 Baht	
	-	-	-	-	-	-	-	-	-	-	-	-	Unknown	



**รายงานผลการสำรวจแรงงาน**  
**REPORT OF THE LABOR FORCE SURVEY**

ฉบับที่	1	รายงานผลการสำรวจแรงงาน (รอบที่ 1) มกราคม 2506
No.	1	Report of the Labor Force Survey (Round 1) January 1963
ฉบับที่	2	รายงานผลการสำรวจแรงงาน (รอบที่ 2-3) กุมภาพันธ์ - มีนาคม 2506
No.	2	Report of the Labor Force Survey (Round 2-3) February-March 1963
ฉบับที่	3	รายงานผลการสำรวจแรงงาน (รอบที่ 4) กรกฎาคม 2506
No.	3	Report of the Labor Force Survey (Round 4) July 1963
ฉบับที่	4	รายงานผลการสำรวจแรงงานในเขตเทศบาลนครกรุงเทพและธนบุรี พ.ศ. 2508-2509
No.	4	Report of the Labor Force Survey, Bangkok-Thonburi Municipal Areas 1965-1966
ฉบับที่	5	รายงานเบื้องต้นการสำรวจแรงงานในเขตเทศบาลนครกรุงเทพและธนบุรี พ.ศ. 2509-2510
No.	5	Preliminary Report of the Labor Force Survey, Bangkok-Thonburi Municipal Areas 1966-1967
ฉบับที่	6	รายงานภาคสมบูรณ์การสำรวจแรงงานในเขตเทศบาลนครกรุงเทพและธนบุรี พ.ศ. 2509-2510
No.	6	Final Report of the Labor Force Survey, Bangkok-Thonburi Municipal Areas 1966-1967
ฉบับที่	7	รายงานเบื้องต้นการสำรวจแรงงานในเขตชนบท 2509-2510
No.	7	Preliminary Report of the Labor Force Survey, Rural Areas 1966-1967
ฉบับที่	8	รายงานภาคสมบูรณ์การสำรวจแรงงานในเขตชนบท 2509-2510
No.	8	Final Report of the Labor Force Survey, Rural Areas 1966-1967
ฉบับที่	9	รายงานเบื้องต้นการสำรวจแรงงานในเขตเทศบาลทั่วราชอาณาจักร สิงหาคม-ตุลาคม 2510
No.	9	Preliminary Report of the Labor Force Survey, All Municipal Areas August-October 1967
ฉบับที่	10	รายงานภาคสมบูรณ์การสำรวจแรงงานในเขตเทศบาลทั่วราชอาณาจักร สิงหาคม-ตุลาคม 2510
No.	10	Final Report of the Labor Force Survey, All Municipal Areas August-October 1967
ฉบับที่	11	รายงานเบื้องต้นการสำรวจแรงงานในเขตเทศบาลทั่วราชอาณาจักร กุมภาพันธ์-เมษายน 2511
No.	11	Preliminary Report of the Labor Force Survey, All Municipal Areas February-April 1968
ฉบับที่	12	รายงานภาคสมบูรณ์การสำรวจแรงงานในเขตเทศบาลทั่วราชอาณาจักร กุมภาพันธ์-เมษายน 2511
No.	12	Final Report of the Labor Force Survey, All Municipal Areas February-April 1968
ฉบับที่	13	รายงานเบื้องต้นการสำรวจแรงงานในเขตเทศบาลทั่วราชอาณาจักร สิงหาคม-ตุลาคม 2511
No.	13	Preliminary Report of the Labor Force Survey, All Municipal Areas August-October 1968
ฉบับที่	14	รายงานภาคสมบูรณ์การสำรวจแรงงานในเขตเทศบาลทั่วราชอาณาจักร สิงหาคม-ตุลาคม 2511
No.	14	Final Report of the Labor Force Survey, All Municipal Areas August-October 1968
ฉบับที่	15	รายงานผลการสำรวจแรงงานในเขตเทศบาลทั่วราชอาณาจักร (รอบที่ 6) พฤษภาคม 2507
No.	15	Report of the Labor Force Survey (Round 6), All Municipal Areas, May 1964
ฉบับที่	16	รายงานเบื้องต้นการสำรวจแรงงาน ทั่วราชอาณาจักร กรกฎาคม-กันยายน 2512
No.	16	Preliminary Report of the Labor Force Survey, Whole Kingdom July-September 1969

ฉบับที่	17	รายงานภาคสมบรูณ์การสำรวจแรงงาน ทัวราชอาณาจักร กรกฎาคม-กันยายน 2512
No.	17	Final Report of the Labor Force Survey, Whole Kingdom July-September 1969
ฉบับที่	18	รายงานผลการสำรวจแรงงาน ทัวราชอาณาจักร (รอบที่ 1) มกราคม-มีนาคม 2514
No.	18	Report of the Labor Force Survey, Whole Kingdom (Round 1) January-March 1971
ฉบับที่	19	รายงานผลการสำรวจแรงงาน ทัวราชอาณาจักร (รอบที่ 2) กรกฎาคม-กันยายน 2514
No.	19	Report of the Labor Force Survey, Whole Kingdom (Round 2) July-September 1971
ฉบับที่	20	รายงานเบื้องต้นการสำรวจแรงงาน ทัวราชอาณาจักร (รอบที่ 1) มกราคม-มีนาคม 2515
No.	20	Preliminary Report of the Labor Force Survey, Whole Kingdom (Round 1) January-March 1972
ฉบับที่	21	รายงานภาคสมบรูณ์การสำรวจแรงงาน ทัวราชอาณาจักร (รอบที่ 1) มกราคม-มีนาคม 2515
No.	21	Final Report of the Labor Force Survey, Whole Kingdom (Round 1) January-March 1972
ฉบับที่	22	รายงานเบื้องต้นการสำรวจแรงงาน ทัวราชอาณาจักร (รอบที่ 2) กรกฎาคม-กันยายน 2515
No.	22	Preliminary Report of the Labor Force Survey, Whole Kingdom (Round 2) July-September 1972
ฉบับที่	23	รายงานภาคสมบรูณ์การสำรวจแรงงาน ทัวราชอาณาจักร (รอบที่ 2) กรกฎาคม-กันยายน 2515
No.	23	Final Report of the Labor Force Survey, Whole Kingdom (Round 2) July-September 1972
ฉบับที่	24	รายงานเบื้องต้นการสำรวจแรงงาน ทัวราชอาณาจักร (รอบที่ 1) มกราคม-มีนาคม 2516
No.	24	Preliminary Report of the Labor Force Survey, Whole Kingdom (Round 1) January-March 1973
ฉบับที่	25	รายงานภาคสมบรูณ์การสำรวจแรงงาน ทัวราชอาณาจักร (รอบที่ 1) มกราคม-มีนาคม 2516
No.	25	Final Report of the Labor Force Survey, Whole Kingdom (Round 1) January-March 1973
ฉบับที่	26	รายงานเบื้องต้นการสำรวจแรงงาน ทัวราชอาณาจักร (รอบที่ 2) กรกฎาคม-กันยายน 2516
No.	26	Preliminary Report of the Labor Force Survey, Whole Kingdom (Round 2) July-September 1973
ฉบับที่	27	รายงานภาคสมบรูณ์การสำรวจแรงงาน ทัวราชอาณาจักร (รอบที่ 2) กรกฎาคม-กันยายน 2516
No.	27	Final Report of the Labor Force Survey, Whole Kingdom (Round 2) July-September 1973
ฉบับที่	28	รายงานเบื้องต้นการสำรวจแรงงาน ทัวราชอาณาจักร (รอบที่ 1) มกราคม-มีนาคม 2517
No.	28	Preliminary Report of the Labor Force Survey, Whole Kingdom (Round 1) January-March 1974
ฉบับที่	29	รายงานภาคสมบรูณ์การสำรวจแรงงาน ทัวราชอาณาจักร (รอบที่ 1) มกราคม-มีนาคม 2517
No.	29	Final Report of the Labor Force Survey, Whole Kingdom (Round 1) January-March 1974
ฉบับที่	30	รายงานเบื้องต้นการสำรวจแรงงาน ทัวราชอาณาจักร (รอบที่ 2) กรกฎาคม-กันยายน 2517
No.	30	Preliminary Report of the Labor Force Survey, Whole Kingdom (Round 2) July-September 1974
ฉบับที่	31	รายงานภาคสมบรูณ์การสำรวจแรงงาน ทัวราชอาณาจักร (รอบที่ 2) กรกฎาคม-กันยายน 2517
No.	31	Final Report of the Labor Force Survey, Whole Kingdom (Round 2) July-September 1974







ฉบับที่	86	รายงานผลการสำรวจภาวะการทำงานของประชากร ทัวราชอาณาจักร (รอบที่ 2) พฤษภาคม 2541
No.	86	Report of the Labor Force Survey, Whole Kingdom (Round 2) May 1998
ฉบับที่	87	รายงานผลการสำรวจภาวะการทำงานของประชากร ทัวราชอาณาจักร (รอบที่ 3) สิงหาคม 2541
No.	87	Report of the Labor Force Survey, Whole Kingdom (Round 3) August 1998
ฉบับที่	88	รายงานผลการสำรวจภาวะการทำงานของประชากร ทัวราชอาณาจักร (รอบที่ 4) พฤศจิกายน 2541
No.	88	Report of the Labor Force Survey, Whole Kingdom (Round 4) November 1998
ฉบับที่	89	รายงานผลการสำรวจภาวะการทำงานของประชากร ทัวราชอาณาจักร (รอบที่ 1) กุมภาพันธ์ 2542
No.	89	Report of the Labor Force Survey, Whole Kingdom (Round 1) February 1999
ฉบับที่	90	รายงานผลการสำรวจภาวะการทำงานของประชากร ทัวราชอาณาจักร (รอบที่ 2) พฤษภาคม 2542
No.	90	Report of the Labor Force Survey, Whole Kingdom (Round 2) May 1999
ฉบับที่	91	รายงานผลการสำรวจภาวะการทำงานของประชากร ทัวราชอาณาจักร (รอบที่ 3) สิงหาคม 2542
No.	91	Report of the Labor Force Survey, Whole Kingdom (Round 3) August 1999
ฉบับที่	92	รายงานผลการสำรวจภาวะการทำงานของประชากร ทัวราชอาณาจักร (รอบที่ 4) พฤศจิกายน 2542
No.	92	Report of the Labor Force Survey, Whole Kingdom (Round 4) November 1999
ฉบับที่	93	รายงานผลการสำรวจภาวะการทำงานของประชากร ทัวราชอาณาจักร (รอบที่ 1) กุมภาพันธ์ 2543
No.	93	Report of the Labor Force Survey, Whole Kingdom (Round 1) February 2000
ฉบับที่	94	รายงานผลการสำรวจภาวะการทำงานของประชากร ทัวราชอาณาจักร (รอบที่ 2) พฤษภาคม 2543
No.	94	Report of the Labor Force Survey, Whole Kingdom (Round 2) May 2000
ฉบับที่	95	รายงานผลการสำรวจภาวะการทำงานของประชากร ทัวราชอาณาจักร (รอบที่ 3) สิงหาคม 2543
No.	95	Report of the Labor Force Survey, Whole Kingdom (Round 3) August 2000
ฉบับที่	96	รายงานผลการสำรวจภาวะการทำงานของประชากร ทัวราชอาณาจักร (รอบที่ 4) พฤศจิกายน 2543
No.	96	Report of the Labor Force Survey, Whole Kingdom (Round 4) November 2000
ฉบับที่	97	รายงานผลการสำรวจภาวะการทำงานของประชากร ทัวราชอาณาจักร (ไตรมาสที่ 1) มกราคม-มีนาคม 2544
No.	97	Report of the Labor Force Survey, Whole Kingdom (Quarter 1) January-March 2001
ฉบับที่	98	รายงานผลการสำรวจภาวะการทำงานของประชากร ทัวราชอาณาจักร (ไตรมาสที่ 2) เมษายน-มิถุนายน 2544
No.	98	Report of the Labor Force Survey, Whole Kingdom (Quarter 2) April-June 2001
ฉบับที่	99	รายงานผลการสำรวจภาวะการทำงานของประชากร ทัวราชอาณาจักร (ไตรมาสที่ 3) กรกฎาคม-กันยายน 2544
No.	99	Report of the Labor Force Survey, Whole Kingdom (Quarter 3) July-September 2001
ฉบับที่	100	รายงานผลการสำรวจภาวะการทำงานของประชากร ทัวราชอาณาจักร (ไตรมาสที่ 4) ตุลาคม-ธันวาคม 2544
No.	100	Report of the Labor Force Survey, Whole Kingdom (Quarter 4) October-December 2001
ฉบับที่	101	รายงานผลการสำรวจภาวะการทำงานของประชากร ทัวราชอาณาจักร (ไตรมาสที่ 1) มกราคม-มีนาคม 2545
No.	101	Report of the Labor Force Survey, Whole Kingdom (Quarter 1) January-March 2002

ฉบับที่	102	รายงานผลการสำรวจภาวะการทำงานของประชากร ทั้งราชอาณาจักร (ไตรมาสที่ 2) เมษายน-มิถุนายน 2545
No.	102	Report of the Labor Force Survey, Whole Kingdom (Quarter 2) April-June 2002
ฉบับที่	103	รายงานผลการสำรวจภาวะการทำงานของประชากร ทั้งราชอาณาจักร (ไตรมาสที่ 3) กรกฎาคม-กันยายน 2545
No.	103	Report of the Labor Force Survey, Whole Kingdom (Quarter 3) July-September 2002
ฉบับที่	104	รายงานผลการสำรวจภาวะการทำงานของประชากร ทั้งราชอาณาจักร (ไตรมาสที่ 4) ตุลาคม-ธันวาคม 2545
No.	104	Report of the Labor Force Survey, Whole Kingdom (Quarter 4) October-December 2002
ฉบับที่	105	รายงานผลการสำรวจภาวะการทำงานของประชากร ทั้งราชอาณาจักร (ไตรมาสที่ 1) มกราคม-มีนาคม 2546
No.	105	Report of the Labor Force Survey, Whole Kingdom (Quarter 1) January-March 2003
ฉบับที่	106	รายงานผลการสำรวจภาวะการทำงานของประชากร ทั้งราชอาณาจักร (ไตรมาสที่ 2) เมษายน-มิถุนายน 2546
No.	106	Report of the Labor Force Survey, Whole Kingdom (Quarter 2) April-June 2003
ฉบับที่	107	รายงานผลการสำรวจภาวะการทำงานของประชากร ทั้งราชอาณาจักร (ไตรมาสที่ 3) กรกฎาคม-กันยายน 2546
No.	107	Report of the Labor Force Survey, Whole Kingdom (Quarter 3) July-September 2003
ฉบับที่	108	รายงานผลการสำรวจภาวะการทำงานของประชากร ทั้งราชอาณาจักร (ไตรมาสที่ 4) ตุลาคม-ธันวาคม 2546
No.	108	Report of the Labor Force Survey, Whole Kingdom (Quarter 4) October-December 2003
ฉบับที่	109	รายงานผลการสำรวจภาวะการทำงานของประชากร ทั้งราชอาณาจักร (ไตรมาสที่ 1) มกราคม-มีนาคม 2547
No.	109	Report of the Labor Force Survey, Whole Kingdom (Quarter 1) January-March 2004
ฉบับที่	110	รายงานผลการสำรวจภาวะการทำงานของประชากร ทั้งราชอาณาจักร (ไตรมาสที่ 2) เมษายน-มิถุนายน 2547
No.	110	Report of the Labor Force Survey, Whole Kingdom (Quarter 2) April-June 2004
ฉบับที่	111	รายงานผลการสำรวจภาวะการทำงานของประชากร ทั้งราชอาณาจักร (ไตรมาสที่ 3) กรกฎาคม-กันยายน 2547
No.	111	Report of the Labor Force Survey, Whole Kingdom (Quarter 3) July-September 2004
ฉบับที่	112	รายงานผลการสำรวจภาวะการทำงานของประชากร ทั้งราชอาณาจักร (ไตรมาสที่ 4) ตุลาคม - ธันวาคม 2547
No.	112	Report of the Labor Force Survey, Whole Kingdom (Quarter 4) October-December 2004
ฉบับที่	113	รายงานผลการสำรวจภาวะการทำงานของประชากร ทั้งราชอาณาจักร (ไตรมาสที่ 1) มกราคม-มีนาคม 2548
No.	113	Report of the Labor Force Survey, Whole Kingdom (Quarter 1) January-March 2005

ฉบับที่	114	รายงานผลการสำรวจภาวะการทำงานของประชากร ที่ราชอาณาจักร (ไตรมาสที่ 2) เมษายน-มิถุนายน 2548
No.	114	Report of the Labor Force Survey, Whole Kingdom (Quarter 2) April-June 2005
ฉบับที่	115	รายงานผลการสำรวจภาวะการทำงานของประชากร ที่ราชอาณาจักร (ไตรมาสที่ 3) กรกฎาคม-กันยายน 2548
No.	115	Report of the Labor Force Survey, Whole Kingdom (Quarter 3) July-September 2005
ฉบับที่	116	รายงานผลการสำรวจภาวะการทำงานของประชากร ที่ราชอาณาจักร (ไตรมาสที่ 4) ตุลาคม - ธันวาคม 2548
No.	116	Report of the Labor Force Survey, Whole Kingdom (Quarter 4) October-December 2005
ฉบับที่	117	รายงานผลการสำรวจภาวะการทำงานของประชากร ที่ราชอาณาจักร (ไตรมาสที่ 1) มกราคม-มีนาคม 2549
No.	117	Report of the Labor Force Survey, Whole Kingdom (Quarter 1) January-March 2006
ฉบับที่	118	รายงานผลการสำรวจภาวะการทำงานของประชากร ที่ราชอาณาจักร (ไตรมาสที่ 2) เมษายน-มิถุนายน 2549
No.	118	Report of the Labor Force Survey, Whole Kingdom (Quarter 2) April-June 2006
ฉบับที่	119	รายงานผลการสำรวจภาวะการทำงานของประชากร ที่ราชอาณาจักร (ไตรมาสที่ 3) กรกฎาคม-กันยายน 2549
No.	119	Report of the Labor Force Survey, Whole Kingdom (Quarter 3) July-September 2006
ฉบับที่	120	รายงานผลการสำรวจภาวะการทำงานของประชากร ที่ราชอาณาจักร (ไตรมาสที่ 4) ตุลาคม - ธันวาคม 2549
No.	120	Report of the Labor Force Survey, Whole Kingdom (Quarter 4) October-December 2006
ฉบับที่	121	รายงานผลการสำรวจภาวะการทำงานของประชากร ที่ราชอาณาจักร (ไตรมาสที่ 1) มกราคม-มีนาคม 2550
No.	121	Report of the Labor Force Survey, Whole Kingdom (Quarter 1) January-March 2007
ฉบับที่	122	รายงานผลการสำรวจภาวะการทำงานของประชากร ที่ราชอาณาจักร (ไตรมาสที่ 2) เมษายน-มิถุนายน 2550
No.	122	Report of the Labor Force Survey, Whole Kingdom (Quarter 2) April-June 2007
ฉบับที่	123	รายงานผลการสำรวจภาวะการทำงานของประชากร ที่ราชอาณาจักร (ไตรมาสที่ 3) กรกฎาคม-กันยายน 2550
No.	123	Report of the Labor Force Survey, Whole Kingdom (Quarter 3) July-September 2007
ฉบับที่	124	รายงานผลการสำรวจภาวะการทำงานของประชากร ที่ราชอาณาจักร (ไตรมาสที่ 4) ตุลาคม - ธันวาคม 2550
No.	124	Report of the Labor Force Survey, Whole Kingdom (Quarter 4) October-December 2007
ฉบับที่	125	รายงานผลการสำรวจภาวะการทำงานของประชากร ที่ราชอาณาจักร (ไตรมาสที่ 1) มกราคม - มีนาคม 2551
No.	125	Report of the Labor Force Survey, Whole Kingdom (Quarter 1) January-March 2008



ฉบับที่	126	รายงานผลการสำรวจภาวะการทำงานของประชากร ทั้งราชอาณาจักร (ไตรมาสที่ 2) เมษายน-มิถุนายน 2551
No.	126	Report of the Labor Force Survey, Whole Kingdom (Quarter 2) April-June 2008
ฉบับที่	127	รายงานผลการสำรวจภาวะการทำงานของประชากร ทั้งราชอาณาจักร (ไตรมาสที่ 3) กรกฎาคม-กันยายน 2551
No.	127	Report of the Labor Force Survey, Whole Kingdom (Quarter 3) July-September 2008
ฉบับที่	128	รายงานผลการสำรวจภาวะการทำงานของประชากร ทั้งราชอาณาจักร (ไตรมาสที่ 4) ตุลาคม - ธันวาคม 2551
No.	128	Report of the Labor Force Survey, Whole Kingdom (Quarter 4) October-December 2008
ฉบับที่	129	รายงานผลการสำรวจภาวะการทำงานของประชากร ทั้งราชอาณาจักร (ไตรมาสที่ 1) มกราคม - มีนาคม 2552
No.	129	Report of the Labor Force Survey, Whole Kingdom (Quarter 1) January-March 2009
ฉบับที่	130	รายงานผลการสำรวจภาวะการทำงานของประชากร ทั้งราชอาณาจักร (ไตรมาสที่ 2) เมษายน-มิถุนายน 2552
No.	130	Report of the Labor Force Survey, Whole Kingdom (Quarter 2) April-June 2009
ฉบับที่	131	รายงานผลการสำรวจภาวะการทำงานของประชากร ทั้งราชอาณาจักร (ไตรมาสที่ 3) กรกฎาคม-กันยายน 2552
No.	131	Report of the Labor Force Survey, Whole Kingdom (Quarter 3) July-September 2009
ฉบับที่	132	รายงานผลการสำรวจภาวะการทำงานของประชากร ทั้งราชอาณาจักร (ไตรมาสที่ 4) ตุลาคม - ธันวาคม 2552
No.	132	Report of the Labor Force Survey, Whole Kingdom (Quarter 4) October-December 2009
ฉบับที่	133	รายงานผลการสำรวจภาวะการทำงานของประชากร ทั้งราชอาณาจักร (ไตรมาสที่ 1) มกราคม - มีนาคม 2553
No.	133	Report of the Labor Force Survey, Whole Kingdom (Quarter 1) January-March 2010
ฉบับที่	134	รายงานผลการสำรวจภาวะการทำงานของประชากร ทั้งราชอาณาจักร (ไตรมาสที่ 2) เมษายน-มิถุนายน 2553
No.	134	Report of the Labor Force Survey, Whole Kingdom (Quarter 2) April-June 2010
ฉบับที่	135	รายงานผลการสำรวจภาวะการทำงานของประชากร ทั้งราชอาณาจักร (ไตรมาสที่ 3) 2553
No.	135	Report of the Labor Force Survey, Whole Kingdom (Quarter 3) 2010
ฉบับที่	136	รายงานผลการสำรวจภาวะการทำงานของประชากร ทั้งราชอาณาจักร (ไตรมาสที่ 4) ตุลาคม - ธันวาคม 2553
No.	136	Report of the Labor Force Survey, Whole Kingdom (Quarter 4) October-December 2010
ฉบับที่	137	รายงานผลการสำรวจภาวะการทำงานของประชากร ทั้งราชอาณาจักร (ไตรมาสที่ 1) มกราคม - มีนาคม 2554
No.	137	Report of the Labor Force Survey, Whole Kingdom (Quarter 1) January-March 2011

ฉบับที่	138	รายงานผลการสำรวจภาวะการทำงานของประชากร ทัวราชอาณาจักร (ไตรมาสที่ 2) เมษายน – มิถุนายน 2554
No.	138	Report of the Labor Force Survey, Whole Kingdom (Quarter 2) April-June 2011
ฉบับที่	139	รายงานผลการสำรวจภาวะการทำงานของประชากร ทัวราชอาณาจักร (ไตรมาสที่ 3) กรกฎาคม – กันยายน 2554
No.	139	Report of the Labor Force Survey, Whole Kingdom (Quarter 3) July-September 2011
ฉบับที่	140	รายงานผลการสำรวจภาวะการทำงานของประชากร ทัวราชอาณาจักร (ไตรมาสที่ 4) ตุลาคม – ธันวาคม 2554
No.	140	Report of the Labor Force Survey, Whole Kingdom (Quarter 4) October-December 2011
ฉบับที่	141	รายงานผลการสำรวจภาวะการทำงานของประชากร ทัวราชอาณาจักร (ไตรมาสที่ 1) มกราคม - มีนาคม 2555
No.	141	Report of the Labor Force Survey, Whole Kingdom (Quarter 1) January-March 2012
ฉบับที่	142	รายงานผลการสำรวจภาวะการทำงานของประชากร ทัวราชอาณาจักร (ไตรมาสที่ 2) เมษายน – มิถุนายน 2555
No.	142	Report of the Labor Force Survey, Whole Kingdom (Quarter 2) April-June 2012
ฉบับที่	143	รายงานผลการสำรวจภาวะการทำงานของประชากร ทัวราชอาณาจักร (ไตรมาสที่ 3) กรกฎาคม – กันยายน 2555
No.	143	Report of the Labor Force Survey, Whole Kingdom (Quarter 3) July-September 2012
ฉบับที่	144	รายงานผลการสำรวจภาวะการทำงานของประชากร ทัวราชอาณาจักร (ไตรมาสที่ 4) ตุลาคม- ธันวาคม 2555
No.	144	Report of the Labor Force Survey, Whole Kingdom (Quarter 4) October- December 2012
ฉบับที่	145	รายงานผลการสำรวจภาวะการทำงานของประชากร ทัวราชอาณาจักร (ไตรมาสที่ 1) มกราคม- มีนาคม 2556
No.	145	Report of the Labor Force Survey, Whole Kingdom (Quarter 1) January- March 2013
ฉบับที่	146	รายงานผลการสำรวจภาวะการทำงานของประชากร ทัวราชอาณาจักร (ไตรมาสที่ 2) เมษายน- มิถุนายน 2556
No.	146	Report of the Labor Force Survey, Whole Kingdom (Quarter 2) April- June 2013
ฉบับที่	147	รายงานผลการสำรวจภาวะการทำงานของประชากร ทัวราชอาณาจักร (ไตรมาสที่ 3) กรกฎาคม – กันยายน 2556
No.	147	Report of the Labor Force Survey, Whole Kingdom (Quarter 3) July-September 2013
ฉบับที่	148	รายงานผลการสำรวจภาวะการทำงานของประชากร ทัวราชอาณาจักร (ไตรมาสที่ 4) ตุลาคม- ธันวาคม 2556
No.	148	Report of the Labor Force Survey, Whole Kingdom (Quarter 4) October- December 2013
ฉบับที่	149	รายงานผลการสำรวจภาวะการทำงานของประชากร ทัวราชอาณาจักร (ไตรมาสที่ 1) มกราคม- มีนาคม 2557
No.	149	Report of the Labor Force Survey, Whole Kingdom (Quarter 1) January- March 2014

**กลุ่มสถิติแรงงาน สำนักสถิติเศรษฐกิจและสังคม****สำนักงานสถิติแห่งชาติ กระทรวงเทคโนโลยีสารสนเทศและการสื่อสาร**

โทร. 02 142 1244 ต่อ 1244 โทรสาร. 02 143 8132

e-Mail Add: laborfs@nso.go.th

Website: http://www.nso.go.th

**ภาวะการทำงานของประชากร ไตรมาสที่ 1 พ.ศ. 2557**

(หน่วย: พันคน)

**1. กำลังแรงงานรวม**

ชาย	20,991.5
หญิง	17,462.4

**2. จำนวนผู้ทำงาน**

ในเขตเทศบาล	16,995.0
นอกเขตเทศบาล	20,281.4

**3. จำนวนผู้ทำงานจำแนกตามอุตสาหกรรม**

เกษตรกรรม การป่าไม้ และการประมง	11,987.1
การทำเหมืองแร่ และเหมืองหิน	74.7
การผลิต	6,428.6
การไฟฟ้า ก๊าซ ไอน้ำ และระบบปรับอากาศ	111.0
การจัดหาน้ำ การจัดการ และการบำบัดน้ำเสีย ของเสีย และสิ่งปฏิกูล	79.6
การก่อสร้าง	2,420.9
การขายส่ง การขายปลีก และการซ่อมแซมยานยนต์และรถจักรยานยนต์	6,376.3
การขนส่ง และสถานที่เก็บสินค้า	1,225.3
กิจกรรมโรงแรม และการบริการด้านอาหาร	2,602.4
ข้อมูลข่าวสารและการสื่อสาร	241.9
กิจการทางการเงินและการประกันภัย	538.4
กิจกรรมอสังหาริมทรัพย์	177.3
กิจกรรมทางวิชาชีพ วิทยาศาสตร์ และเทคนิค	318.0
กิจกรรมการบริหารและการบริการสนับสนุน	500.0
การบริหารราชการ การป้องกันประเทศและการประกันสังคมภาคบังคับ	1,590.8
การศึกษา	1,162.0
กิจกรรมด้านสุขภาพและงานสังคมสงเคราะห์	673.5
ศิลปะ ความบันเทิง และนันทนาการ	296.0
กิจกรรมบริการด้านอื่นๆ	732.1
กิจกรรมการจ้างงานในครัวเรือนส่วนบุคคล กิจกรรมการผลิตสินค้าและบริการที่ทำขึ้นเองเพื่อใช้ในครัวเรือน	216.9
กิจกรรมขององค์การระหว่างประเทศ	4.9

**4. จำนวนผู้ว่างงาน**

ผู้ชาย	192.8
ผู้หญิง	148.4
กรุงเทพมหานคร	44.9
ภาคกลาง	98.6
ภาคเหนือ	44.9
ภาคตะวันออกเฉียงเหนือ	97.3
ภาคใต้	55.5

**5. จำนวนผู้ว่างงานของกลุ่มวัยรุ่น (15-24 ปี)**

ผู้ชาย	102.0
ผู้หญิง	86.2
กรุงเทพมหานคร	24.0
ภาคกลาง	56.5
ภาคเหนือ	15.8
ภาคตะวันออกเฉียงเหนือ	51.0
ภาคใต้	40.6

ที่มา : การสำรวจภาวะการทำงานของประชากร สำนักงานสถิติแห่งชาติ

# คณะผู้จัดทำ CD - ROM

หน่วยงานเจ้าของเรื่อง

กลุ่มสิทธิแรงงาน  
สำนักสิทธิสตรีหญิงและสังคม  
โทร. 0 2142 1244

หน่วยงานผลิตและออกแบบ

กลุ่มบูรณาการข้อมูลสิทธิ  
สำนักสิทธิพยากรณ์  
โทร. 0 2141 7494

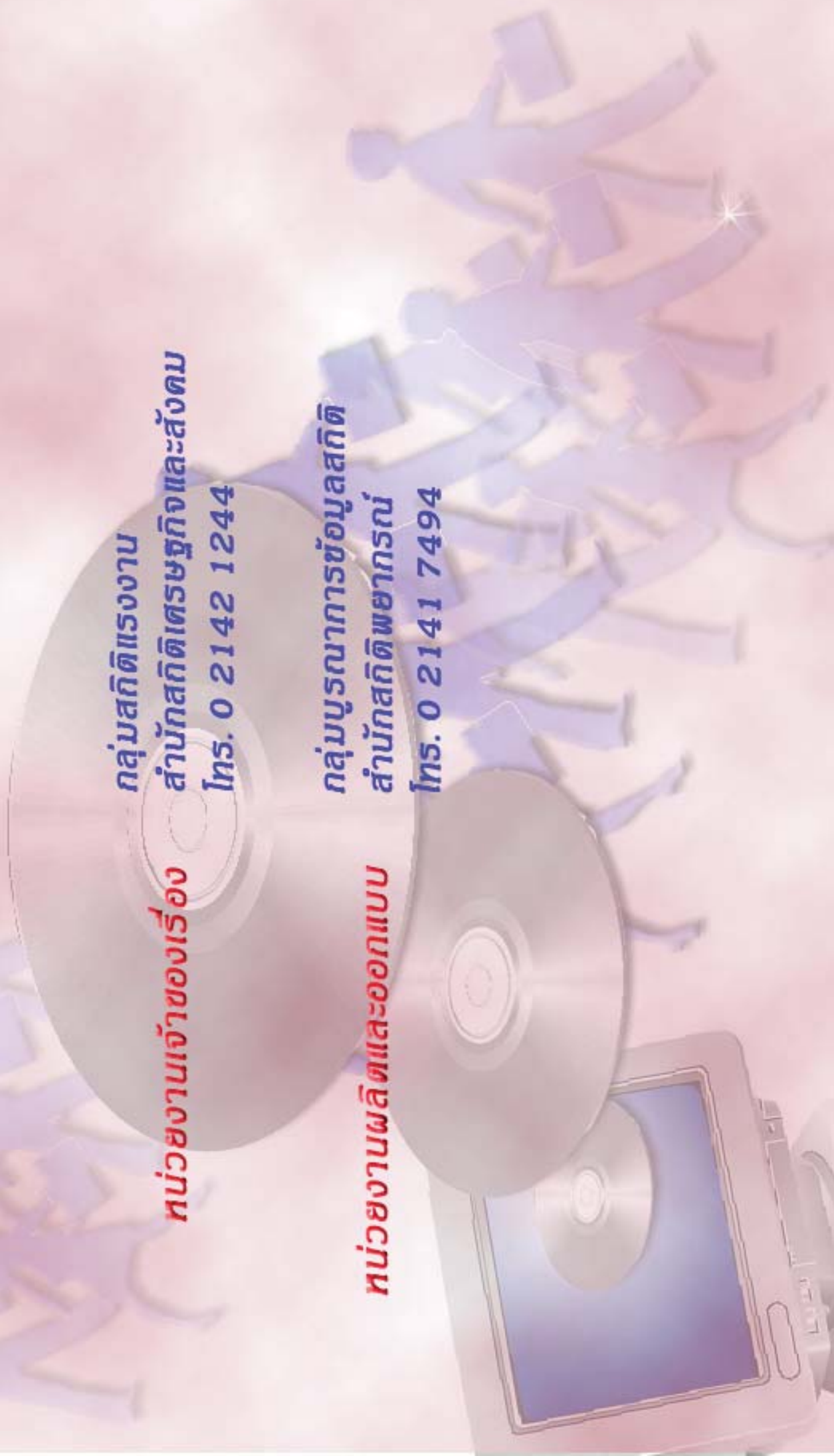

## ตารางสถิติในรูปแบบ Format Excel

ทั่วราชอาณาจักร

## ตารางสถิติในรูปแบบ Format Excel ทัวราชอาณาจักร

- ตารางที่ 1 จำนวนประชากร จำแนกตามกลุ่มอายุ สถานภาพแรงงาน
- ตารางที่ 2 จำนวนประชากรอายุ 15 ปี ขึ้นไป จำแนกตามสถานภาพสมรส สถานภาพแรงงาน
- ตารางที่ 3 จำนวนประชากรอายุ 15 ปีขึ้นไป จำแนกตามระดับการศึกษาที่สำเร็จ สถานภาพแรงงาน
- ตารางที่ 4 ผู้มีงานทำ จำแนกตามระดับการศึกษาที่สำเร็จ อาชีพ
- ตารางที่ 5 ผู้มีงานทำ จำแนกตามระดับการศึกษาที่สำเร็จ อุตสาหกรรม
- ตารางที่ 6 ผู้มีงานทำ จำแนกตามสถานภาพการทำงาน อาชีพ
- ตารางที่ 7 ผู้มีงานทำ จำแนกตามสถานภาพการทำงาน อุตสาหกรรม
- ตารางที่ 8 จำนวนผู้มีงานทำ จำแนกตามอาชีพ และอุตสาหกรรม
- ตารางที่ 9 ผู้มีงานทำ จำแนกตามอาชีพ จำนวนชั่วโมงทำงานต่อสัปดาห์ การมีเวลาเหลือพอที่จะทำงานเพิ่มขึ้น
- ตารางที่ 10 ผู้มีงานทำ จำแนกตามอุตสาหกรรม จำนวนชั่วโมงทำงานต่อสัปดาห์ การมีเวลาเหลือพอที่จะทำงานเพิ่มขึ้น
- ตารางที่ 11 ผู้มีงานทำ จำแนกตามสถานภาพการทำงาน จำนวนชั่วโมงทำงานต่อสัปดาห์ การมีเวลาเหลือพอที่จะทำงานเพิ่มขึ้น
- ตารางที่ 12 ผู้มีงานทำ จำแนกตามกลุ่มอายุ ชั่วโมงการทำงานต่อสัปดาห์ การมีเวลาเหลือพอที่จะทำงานเพิ่มขึ้น
- ตารางที่ 13 จำนวนผู้ว่างงาน ที่หางานทำ จำแนกตามระยะเวลาที่หางานทำ ระดับการศึกษาที่สำเร็จ
- ตารางที่ 14 จำนวนผู้ว่างงาน ที่เคยทำงานมาก่อน จำแนกตามอาชีพที่ทำครั้งสุดท้าย อุตสาหกรรมที่ทำครั้งสุดท้าย
- ตารางที่ 15 ลูกจ้าง จำแนกตามค่าจ้างเฉลี่ย ผลประโยชน์อื่นๆ ที่ได้รับ อุตสาหกรรม
- ตารางที่ 16 ลูกจ้างเอกชน จำแนกตามค่าจ้างเฉลี่ย ผลประโยชน์อื่นๆ ที่ได้รับ อุตสาหกรรม
- ตารางที่ 17 ลูกจ้างรัฐบาล จำแนกตามค่าจ้างเฉลี่ย ผลประโยชน์อื่นๆ ที่ได้รับ อุตสาหกรรม
- ตารางที่ 18 ลูกจ้าง จำแนกตาม อาชีพ ระดับของรายได้
- ตารางที่ 19 ลูกจ้าง จำแนกตาม อุตสาหกรรม ระดับของรายได้

กรุงเทพมหานคร



## ตารางสถิติในรูป Format Excel กรุงเทพมหานคร

- ตารางที่ 1 จำนวนประชากร จำแนกตามกลุ่มอายุ สถานภาพแรงงาน
- ตารางที่ 2 จำนวนประชากรอายุ 15 ปี ขึ้นไป จำแนกตามสถานภาพสมรส สถานภาพแรงงาน
- ตารางที่ 3 จำนวนประชากรอายุ 15 ปีขึ้นไป จำแนกตามระดับการศึกษาที่สำเร็จ สถานภาพแรงงาน
- ตารางที่ 4 ผู้มีงานทำ จำแนกตามระดับการศึกษาที่สำเร็จ อาชีพ
- ตารางที่ 5 ผู้มีงานทำ จำแนกตามระดับการศึกษาที่สำเร็จ อุตสาหกรรม
- ตารางที่ 6 ผู้มีงานทำ จำแนกตามสถานภาพการทำงาน อาชีพ
- ตารางที่ 7 ผู้มีงานทำ จำแนกตามสถานภาพการทำงาน อุตสาหกรรม
- ตารางที่ 8 จำนวนผู้มีงานทำ จำแนกตามอาชีพ และอุตสาหกรรม
- ตารางที่ 9 ผู้มีงานทำ จำแนกตามอาชีพ จำนวนชั่วโมงทำงานต่อสัปดาห์ การมีเวลาเหลือพอที่จะทำงานเพิ่มขึ้น
- ตารางที่ 10 ผู้มีงานทำ จำแนกตามอุตสาหกรรม จำนวนชั่วโมงทำงานต่อสัปดาห์ การมีเวลาเหลือพอที่จะทำงานเพิ่มขึ้น
- ตารางที่ 11 ผู้มีงานทำ จำแนกตามสถานภาพการทำงาน จำนวนชั่วโมงทำงานต่อสัปดาห์ การมีเวลาเหลือพอที่จะทำงานเพิ่มขึ้น
- ตารางที่ 12 ผู้มีงานทำ จำแนกตามกลุ่มอายุ ชั่วโมงการทำงานต่อสัปดาห์ การมีเวลาเหลือพอที่จะทำงานเพิ่มขึ้น
- ตารางที่ 13 จำนวนผู้ว่างงาน ที่หางานทำ จำแนกตามระยะเวลาที่หางานทำ ระดับการศึกษาที่สำเร็จ
- ตารางที่ 14 จำนวนผู้ว่างงาน ที่เคยทำงานมาก่อน จำแนกตามอาชีพที่ทำครั้งสุดท้าย อุตสาหกรรมที่ทำครั้งสุดท้าย
- ตารางที่ 15 ลูกจ้าง จำแนกตามค่าจ้างเฉลี่ย ผลประโยชน์อื่นๆ ที่ได้รับ อุตสาหกรรม
- ตารางที่ 16 ลูกจ้างเอกชน จำแนกตามค่าจ้างเฉลี่ย ผลประโยชน์อื่นๆ ที่ได้รับ อุตสาหกรรม
- ตารางที่ 17 ลูกจ้างรัฐบาล จำแนกตามค่าจ้างเฉลี่ย ผลประโยชน์อื่นๆ ที่ได้รับ อุตสาหกรรม
- ตารางที่ 18 ลูกจ้าง จำแนกตาม อาชีพ ระดับของรายได้
- ตารางที่ 19 ลูกจ้าง จำแนกตาม อุตสาหกรรม ระดับของรายได้

ภาคกลาง

## ตารางสถิติในรูป Format Excel ภาคกลาง

- ตารางที่ 1 จำนวนประชากร จำแนกตามกลุ่มอายุ สถานภาพแรงงาน
- ตารางที่ 2 จำนวนประชากรอายุ 15 ปี ขึ้นไป จำแนกตามสถานภาพสมรส สถานภาพแรงงาน
- ตารางที่ 3 จำนวนประชากรอายุ 15 ปีขึ้นไป จำแนกตามระดับการศึกษาที่สำเร็จ สถานภาพแรงงาน
- ตารางที่ 4 ผู้มีงานทำ จำแนกตามระดับการศึกษาที่สำเร็จ อาชีพ
- ตารางที่ 5 ผู้มีงานทำ จำแนกตามระดับการศึกษาที่สำเร็จ อุตสาหกรรม
- ตารางที่ 6 ผู้มีงานทำ จำแนกตามสถานภาพการทำงาน อาชีพ
- ตารางที่ 7 ผู้มีงานทำ จำแนกตามสถานภาพการทำงาน อุตสาหกรรม
- ตารางที่ 8 จำนวนผู้มีงานทำ จำแนกตามอาชีพ และอุตสาหกรรม
- ตารางที่ 9 ผู้มีงานทำ จำแนกตามอาชีพ จำนวนชั่วโมงทำงานต่อสัปดาห์ การมีเวลาเหลือพอที่จะทำงานเพิ่มขึ้น
- ตารางที่ 10 ผู้มีงานทำ จำแนกตามอุตสาหกรรม จำนวนชั่วโมงทำงานต่อสัปดาห์ การมีเวลาเหลือพอที่จะทำงานเพิ่มขึ้น
- ตารางที่ 11 ผู้มีงานทำ จำแนกตามสถานภาพการทำงาน จำนวนชั่วโมงทำงานต่อสัปดาห์ การมีเวลาเหลือพอที่จะทำงานเพิ่มขึ้น
- ตารางที่ 12 ผู้มีงานทำ จำแนกตามกลุ่มอายุ ชั่วโมงการทำงานต่อสัปดาห์ การมีเวลาเหลือพอที่จะทำงานเพิ่มขึ้น
- ตารางที่ 13 จำนวนผู้ว่างงาน ที่หางานทำ จำแนกตามระยะเวลาที่หางานทำ ระดับการศึกษาที่สำเร็จ
- ตารางที่ 14 จำนวนผู้ว่างงาน ที่เคยทำงานมาก่อน จำแนกตามอาชีพที่ทำครั้งสุดท้าย อุตสาหกรรมที่ทำครั้งสุดท้าย
- ตารางที่ 15 ลูกจ้าง จำแนกตามค่าจ้างเฉลี่ย ผลประโยชน์อื่นๆ ที่ได้รับ อุตสาหกรรม
- ตารางที่ 16 ลูกจ้างเอกชน จำแนกตามค่าจ้างเฉลี่ย ผลประโยชน์อื่นๆ ที่ได้รับ อุตสาหกรรม
- ตารางที่ 17 ลูกจ้างรัฐบาล จำแนกตามค่าจ้างเฉลี่ย ผลประโยชน์อื่นๆ ที่ได้รับ อุตสาหกรรม
- ตารางที่ 18 ลูกจ้าง จำแนกตาม อาชีพ ระดับของรายได้
- ตารางที่ 19 ลูกจ้าง จำแนกตาม อุตสาหกรรม ระดับของรายได้

ภาคเหนือ

## ตารางสถิติในรูป Format Excel ภาคเหนือ

- ตารางที่ 1 จำนวนประชากร จำแนกตามกลุ่มอายุ สถานภาพแรงงาน
- ตารางที่ 2 จำนวนประชากรอายุ 15 ปี ขึ้นไป จำแนกตามสถานภาพสมรส สถานภาพแรงงาน
- ตารางที่ 3 จำนวนประชากรอายุ 15 ปีขึ้นไป จำแนกตามระดับการศึกษาที่สำเร็จ สถานภาพแรงงาน
- ตารางที่ 4 ผู้มีงานทำ จำแนกตามระดับการศึกษาที่สำเร็จ อาชีพ
- ตารางที่ 5 ผู้มีงานทำ จำแนกตามระดับการศึกษาที่สำเร็จ อุตสาหกรรม
- ตารางที่ 6 ผู้มีงานทำ จำแนกตามสถานภาพการทำงาน อาชีพ
- ตารางที่ 7 ผู้มีงานทำ จำแนกตามสถานภาพการทำงาน อุตสาหกรรม
- ตารางที่ 8 จำนวนผู้มีงานทำ จำแนกตามอาชีพ และอุตสาหกรรม
- ตารางที่ 9 ผู้มีงานทำ จำแนกตามอาชีพ จำนวนชั่วโมงทำงานต่อสัปดาห์ การมีเวลาเหลือพอที่จะทำงานเพิ่มขึ้น
- ตารางที่ 10 ผู้มีงานทำ จำแนกตามอุตสาหกรรม จำนวนชั่วโมงทำงานต่อสัปดาห์ การมีเวลาเหลือพอที่จะทำงานเพิ่มขึ้น
- ตารางที่ 11 ผู้มีงานทำ จำแนกตามสถานภาพการทำงาน จำนวนชั่วโมงทำงานต่อสัปดาห์ การมีเวลาเหลือพอที่จะทำงานเพิ่มขึ้น
- ตารางที่ 12 ผู้มีงานทำ จำแนกตามกลุ่มอายุ ชั่วโมงการทำงานต่อสัปดาห์ การมีเวลาเหลือพอที่จะทำงานเพิ่มขึ้น
- ตารางที่ 13 จำนวนผู้ว่างงาน ที่หางานทำ จำแนกตามระยะเวลาที่หางานทำ ระดับการศึกษาที่สำเร็จ
- ตารางที่ 14 จำนวนผู้ว่างงาน ที่เคยทำงานมาก่อน จำแนกตามอาชีพที่ทำครั้งสุดท้าย อุตสาหกรรมที่ทำครั้งสุดท้าย
- ตารางที่ 15 ลูกจ้าง จำแนกตามค่าจ้างเฉลี่ย ผลประโยชน์อื่นๆ ที่ได้รับ อุตสาหกรรม
- ตารางที่ 16 ลูกจ้างเอกชน จำแนกตามค่าจ้างเฉลี่ย ผลประโยชน์อื่นๆ ที่ได้รับ อุตสาหกรรม
- ตารางที่ 17 ลูกจ้างรัฐบาล จำแนกตามค่าจ้างเฉลี่ย ผลประโยชน์อื่นๆ ที่ได้รับ อุตสาหกรรม
- ตารางที่ 18 ลูกจ้าง จำแนกตาม อาชีพ ระดับของรายได้
- ตารางที่ 19 ลูกจ้าง จำแนกตาม อุตสาหกรรม ระดับของรายได้

ภาคตะวันออกเฉียงเหนือ

## ตารางสถิติในรูป Format Excel ภาคตะวันออกเฉียงเหนือ

- ตารางที่ 1 จำนวนประชากร จำแนกตามกลุ่มอายุ สถานภาพแรงงาน
- ตารางที่ 2 จำนวนประชากรอายุ 15 ปี ขึ้นไป จำแนกตามสถานภาพสมรส สถานภาพแรงงาน
- ตารางที่ 3 จำนวนประชากรอายุ 15 ปีขึ้นไป จำแนกตามระดับการศึกษาที่สำเร็จ สถานภาพแรงงาน
- ตารางที่ 4 ผู้มีงานทำ จำแนกตามระดับการศึกษาที่สำเร็จ อาชีพ
- ตารางที่ 5 ผู้มีงานทำ จำแนกตามระดับการศึกษาที่สำเร็จ อุตสาหกรรม
- ตารางที่ 6 ผู้มีงานทำ จำแนกตามสถานภาพการทำงาน อาชีพ
- ตารางที่ 7 ผู้มีงานทำ จำแนกตามสถานภาพการทำงาน อุตสาหกรรม
- ตารางที่ 8 จำนวนผู้มีงานทำ จำแนกตามอาชีพ และอุตสาหกรรม
- ตารางที่ 9 ผู้มีงานทำ จำแนกตามอาชีพ จำนวนชั่วโมงทำงานต่อสัปดาห์ การมีเวลาเหลือพอที่จะทำงานเพิ่มขึ้น
- ตารางที่ 10 ผู้มีงานทำ จำแนกตามอุตสาหกรรม จำนวนชั่วโมงทำงานต่อสัปดาห์ การมีเวลาเหลือพอที่จะทำงานเพิ่มขึ้น
- ตารางที่ 11 ผู้มีงานทำ จำแนกตามสถานภาพการทำงาน จำนวนชั่วโมงทำงานต่อสัปดาห์ การมีเวลาเหลือพอที่จะทำงานเพิ่มขึ้น
- ตารางที่ 12 ผู้มีงานทำ จำแนกตามกลุ่มอายุ ชั่วโมงการทำงานต่อสัปดาห์ การมีเวลาเหลือพอที่จะทำงานเพิ่มขึ้น
- ตารางที่ 13 จำนวนผู้ว่างงาน ที่หางานทำ จำแนกตามระยะเวลาที่หางานทำ ระดับการศึกษาที่สำเร็จ และ เพศ
- ตารางที่ 14 จำนวนผู้ว่างงาน ที่เคยทำงานมาก่อน จำแนกตามอาชีพที่ทำครั้งสุดท้าย อุตสาหกรรมที่ทำครั้งสุดท้าย
- ตารางที่ 15 ลูกจ้าง จำแนกตามค่าจ้างเฉลี่ย ผลประโยชน์อื่นๆ ที่ได้รับ อุตสาหกรรม
- ตารางที่ 16 ลูกจ้างเอกชน จำแนกตามค่าจ้างเฉลี่ย ผลประโยชน์อื่นๆ ที่ได้รับ อุตสาหกรรม
- ตารางที่ 17 ลูกจ้างรัฐบาล จำแนกตามค่าจ้างเฉลี่ย ผลประโยชน์อื่นๆ ที่ได้รับ อุตสาหกรรม
- ตารางที่ 18 ลูกจ้าง จำแนกตาม อาชีพ ระดับของรายได้
- ตารางที่ 19 ลูกจ้าง จำแนกตาม อุตสาหกรรม ระดับของรายได้

ภาคใต้



## ตารางสถิติในรูป Format Excel ภาคใต้

- ตารางที่ 1 จำนวนประชากร จำแนกตามกลุ่มอายุ สถานภาพแรงงาน
- ตารางที่ 2 จำนวนประชากรอายุ 15 ปี ขึ้นไป จำแนกตามสถานภาพสมรส สถานภาพแรงงาน
- ตารางที่ 3 จำนวนประชากรอายุ 15 ปีขึ้นไป จำแนกตามระดับการศึกษาที่สำเร็จ สถานภาพแรงงาน
- ตารางที่ 4 ผู้มีงานทำ จำแนกตามระดับการศึกษาที่สำเร็จ อาชีพ
- ตารางที่ 5 ผู้มีงานทำ จำแนกตามระดับการศึกษาที่สำเร็จ อุตสาหกรรม
- ตารางที่ 6 ผู้มีงานทำ จำแนกตามสถานภาพการทำงาน อาชีพ
- ตารางที่ 7 ผู้มีงานทำ จำแนกตามสถานภาพการทำงาน อุตสาหกรรม
- ตารางที่ 8 จำนวนผู้มีงานทำ จำแนกตามอาชีพ และอุตสาหกรรม
- ตารางที่ 9 ผู้มีงานทำ จำแนกตามอาชีพ จำนวนชั่วโมงทำงานต่อสัปดาห์ การมีเวลาเหลือพอที่จะทำงานเพิ่มขึ้น
- ตารางที่ 10 ผู้มีงานทำ จำแนกตามอุตสาหกรรม จำนวนชั่วโมงทำงานต่อสัปดาห์ การมีเวลาเหลือพอที่จะทำงานเพิ่มขึ้น
- ตารางที่ 11 ผู้มีงานทำ จำแนกตามสถานภาพการทำงาน จำนวนชั่วโมงทำงานต่อสัปดาห์ การมีเวลาเหลือพอที่จะทำงานเพิ่มขึ้น
- ตารางที่ 12 ผู้มีงานทำ จำแนกตามกลุ่มอายุ ชั่วโมงการทำงานต่อสัปดาห์ การมีเวลาเหลือพอที่จะทำงานเพิ่มขึ้น
- ตารางที่ 13 จำนวนผู้ว่างงาน ที่หางานทำ จำแนกตามระยะเวลาที่หางานทำ ระดับการศึกษาที่สำเร็จ
- ตารางที่ 14 จำนวนผู้ว่างงาน ที่เคยทำงานมาก่อน จำแนกตามอาชีพที่ทำครั้งสุดท้าย อุตสาหกรรมที่ทำครั้งสุดท้าย
- ตารางที่ 15 ลูกจ้าง จำแนกตามค่าจ้างเฉลี่ย ผลประโยชน์อื่นๆ ที่ได้รับ อุตสาหกรรม
- ตารางที่ 16 ลูกจ้างเอกชน จำแนกตามค่าจ้างเฉลี่ย ผลประโยชน์อื่นๆ ที่ได้รับ อุตสาหกรรม
- ตารางที่ 17 ลูกจ้างรัฐบาล จำแนกตามค่าจ้างเฉลี่ย ผลประโยชน์อื่นๆ ที่ได้รับ อุตสาหกรรม
- ตารางที่ 18 ลูกจ้าง จำแนกตาม อาชีพ ระดับของรายได้
- ตารางที่ 19 ลูกจ้าง จำแนกตาม อุตสาหกรรม ระดับของรายได้