



# การสำรวจภาวะการทำงานของประชากร ทั่วราชอาณาจักร

ไตรมาสที่ 4 : ตุลาคม - ธันวาคม 2558



## THE LABOR FORCE SURVEY WHOLE KINGDOM

QUARTER 4 : OCTOBER - DECEMBER 2015

สำนักงานสถิติแห่งชาติ

กระทรวงเทคโนโลยีสารสนเทศและการสื่อสาร

NATIONAL STATISTICAL OFFICE

MINISTRY OF INFORMATION AND COMMUNICATION TECHNOLOGY



**คำนำ**

บทสรุปสำหรับผู้บริหาร

สารบัญแบบภูมิ

สารบัญตาราง

**บทที่ 1 บทนำ**

- \* ความเป็นมาและวัตถุประสงค์
- \* สักดาห์แห่งการสำรวจ
- \* คุ้มครอง
- \* คำอธิบายศัพท์/แนวคิด/คำจำกัดความ

**บทที่ 2 สรุปผลการสำรวจ**

- \* ลักษณะของกำลังแรงงาน
- \* กำลังแรงงานที่เป็นผู้มีงานทำ
- \* ลักษณะของกำลังแรงงานที่ว่างงาน
- \* ค่าจ้างและเงินเดือน
- \* การมีส่วนร่วมในกำลังแรงงาน
- \* การว่างงาน
- \* ชั่วโมงทำงาน
- \* ผลประโยชน์เพิ่มเติม

**ภาคผนวก**

- \* ภาคผนวก ก ระเบียบวิธี
- \* ภาคผนวก ข ตารางสถิติ
  - \* ทวีราชอาณาจักร
  - \* ภาคกลาง
  - \* ภาคตะวันออกเฉียงเหนือ
  - \* กรุงเทพมหานคร
  - \* ภาคเหนือ
  - \* ภาคใต้

**คณะผู้จัดทำ CD-ROM**

หน่วยงานที่เผยแพร่

**ตารางสถิติในรูปแบบ Format Excel**

- \* ทวีราชอาณาจักร
- \* ภาคกลาง
- \* ภาคตะวันออกเฉียงเหนือ
- \* กรุงเทพมหานคร
- \* ภาคเหนือ
- \* ภาคใต้

**หน่วยงานเจ้าของเรื่อง**

กลุ่มสถิติแรงงาน  
สำนักสถิติเศรษฐกิจและสังคม  
สำนักงานสถิติแห่งชาติ  
โทรศัพท์ 0 2142 1244  
โทรสาร 0 2143 8134  
ไปรษณีย์อิเล็กทรอนิกส์: slaborfs@nso.go.th

**Division-in-charge**

Labor Statistics Group  
Economic and Social Statistics Bureau  
National Statistical Office  
Tel. +66 2142 1244  
Fax : +66 2143 8134  
E-mail: slaborfs@nso.go.th

**หน่วยงานที่เผยแพร่**

สำนักสถิติพยากรณ์  
สำนักงานสถิติแห่งชาติ  
ศูนย์ราชการเฉลิมพระเกียรติ 80 พรรษาฯ อาคารรัฐประศาสนภักดี  
ชั้น 2 ถนนแจ้งวัฒนะ เขตหลักสี่ กรุงเทพฯ 10210  
โทร. 0 2143 1323 ต่อ 17496  
โทรสาร 0 2143 8132  
ไปรษณีย์อิเล็กทรอนิกส์ : [binfopub@nso.go.th](mailto:binfopub@nso.go.th)

**Distributed by**

Statistical Forecasting Bureau,  
National Statistical Office,  
The Government Complex, Rattthaprasasanabhakti Building  
2<sup>nd</sup> Floor, Chaeng Watthana Rd., Laksi Bangkok 10210  
Tel. +66 2143 1323 ext. 17496  
Fax: +66 2143 8132  
E-mail: [binfopub@nso.go.th](mailto:binfopub@nso.go.th)

**ปีที่พิมพ์**

2559

**Published**

2016

## คำนำ

สำนักงานสถิติแห่งชาติ ได้เริ่มจัดทำโครงการสำรวจภาวะการทำงานของประชากร ตั้งแต่ พ.ศ. 2506 ในช่วง พ.ศ. 2514-2526 ได้ทำการสำรวจปีละ 2 รอบ โดยรอบแรกเป็นการสำรวจนอกฤดูการเกษตร ระหว่างเดือนมกราคมถึงเดือนมีนาคม รอบที่ 2 เป็นการสำรวจในฤดูการเกษตรระหว่างเดือนกรกฎาคมถึงเดือนกันยายน และช่วง พ.ศ. 2527-2540 ทำการสำรวจเป็นปีละ 3 รอบ คือ รอบที่ 1 สำรวจในเดือนกุมภาพันธ์ รอบที่ 2 สำรวจในเดือนพฤษภาคม รอบที่ 3 สำรวจในเดือนสิงหาคม และช่วง พ.ศ. 2541-2543 ทำการสำรวจเพิ่มอีก 1 รอบ เป็นรอบที่ 4 ในเดือนพฤศจิกายน ซึ่งทำให้ได้ข้อมูลเป็นรายไตรมาส เพื่อสนองความต้องการใช้ข้อมูลในระดับจังหวัด สำนักงานสถิติแห่งชาติ ได้ขยายขนาดตัวอย่างและนำเสนอข้อมูลเป็นระดับจังหวัด ทั้งนี้ ตั้งแต่ พ.ศ. 2537 เป็นต้นมา

สำหรับการสำรวจตั้งแต่ พ.ศ. 2544 เป็นต้นไป ได้ดำเนินการสำรวจเป็นรายเดือนแล้วนำข้อมูล 3 เดือนรวมกันเพื่อเสนอข้อมูลเป็นรายไตรมาส และได้มีการปรับอายุผู้อยู่ในกำลังแรงงานจาก 13 ปีขึ้นไปเป็น 15 ปีขึ้นไป เพื่อให้สอดคล้องกับกฎหมายการใช้แรงงานเด็ก ปรับปรุงการจัดจำแนกประเภทของอาชีพ อุตสาหกรรม และสถานภาพการทำงาน ให้สอดคล้องกับมาตรฐานสากล เพื่อให้สามารถเปรียบเทียบข้อมูลกันได้ และปรับเขตการปกครองจากเดิมเขตสุขาภิบาลถูกนำเสนอรวมเป็นนอกเขตเทศบาล มารวมเป็นในเขตเทศบาล ตามพระราชบัญญัติเปลี่ยนแปลงฐานะของสุขาภิบาลเป็นเทศบาล พ.ศ. 2542

รายงานผลการสำรวจฉบับนี้ เป็นรายงานผลการสำรวจภาวะการทำงานของประชากร ฉบับที่ 156 ไตรมาสที่ 4 ซึ่งได้ดำเนินการสำรวจในเดือนตุลาคม - ธันวาคม พ.ศ. 2558

## Preface

The Labor Force Survey has been undertaken by the National Statistical Office since 1963. Beginning in 1971, two rounds of the survey for the whole kingdom had been conducted each year, the first round was held during January-March coinciding with the non-agricultural season and the second round was during July-September coinciding with the agricultural season. From 1984-1997, the survey has been conducted 3 rounds a year. And since 1998, the fourth rounds of the survey for the whole kingdom has been added. Since then, the Labor Force Survey has been undertaken 4 rounds a year; the first round in February, the second in May, the third and the fourth rounds in August and November respectively. Commencing from the survey in 1994, the National Statistical Office has expanded the sample size to serve the requirement of the users' needs of data at provincial level.

In the year of 2001, the survey was conducted monthly, and the three months data were combined to present the quarterly data. The age of persons in labor force were changed from 13 years of age and over to 15 years of age and over in order to agree with the child labor law. The international standard of classification in occupation, industry and status of employment were adopted, and area of local administration; sanitary districts, which used to be included in non-municipal area were presently included in municipal area.

This publication presents the results of the Labor Force Survey conducted in October–December 2015. It is the one hundredth and fifty-six in this series of reports.



## บทสรุปสำหรับผู้บริหาร ภาวะการทำงานของประชากรไตรมาสที่ 4 พ.ศ. 2558

แผนผังการจำแนกประชากรตามสถานภาพแรงงาน  
การสำรวจภาวะการทำงานของประชากร ไตรมาสที่ 4 พ.ศ. 2558



สำนักงานสถิติแห่งชาติ ได้สำรวจภาวะการทำงานของประชากรไตรมาสที่ 4 พ.ศ. 2558 เพื่อให้ทราบถึงภาวะการทำงานและการว่างงานของประชากร ซึ่งสรุปได้ดังนี้ จากจำนวนผู้ที่มีอายุตั้งแต่ 15 ปีขึ้นไป ทั้งสิ้น 55.4 ล้านคน เป็นผู้อยู่ในกำลังแรงงาน 38.7 ล้านคน ประกอบด้วยผู้มีงานทำ 38.4 ล้านคน ผู้ว่างงาน 3.1 แสนคน ผู้รอดฤดูกาล 6.0 หมื่นคน และผู้อยู่นอกกำลังแรงงาน 16.7 ล้านคน ประกอบด้วยผู้ทำงานบ้าน 4.9 ล้านคน ผู้เรียนหนังสือ 4.4 ล้านคน และอื่นๆ เช่น ชรา พิจารณาการทำงานไม่ได้ เป็นต้น 7.4 ล้านคน

จำนวนผู้ทำงานเพิ่มขึ้น 1.0 แสนคน (จาก 38.3 ล้านคน เป็น 38.4 ล้านคน) หรือเพิ่มขึ้นร้อยละ 0.3 เมื่อเปรียบเทียบกับช่วงเวลาเดียวกันของปี 2557 โดยผู้ทำงานในภาคเกษตรกรรมไม่เปลี่ยนแปลงจากปีก่อน ในขณะที่ผู้มีงานทำนอกภาคเกษตรกรรมเพิ่มขึ้นประมาณ 1.0 แสนคน (จาก 25.3 ล้านคน เป็น 25.4 ล้านคน) ซึ่งเป็นการเพิ่มขึ้นใน สาขาที่พักแรมและบริการด้านอาหาร 1.0 แสนคน ในขณะที่สาขาการผลิตและสาขาก่อสร้างต่างก็ลดลง 1.0 แสนคน

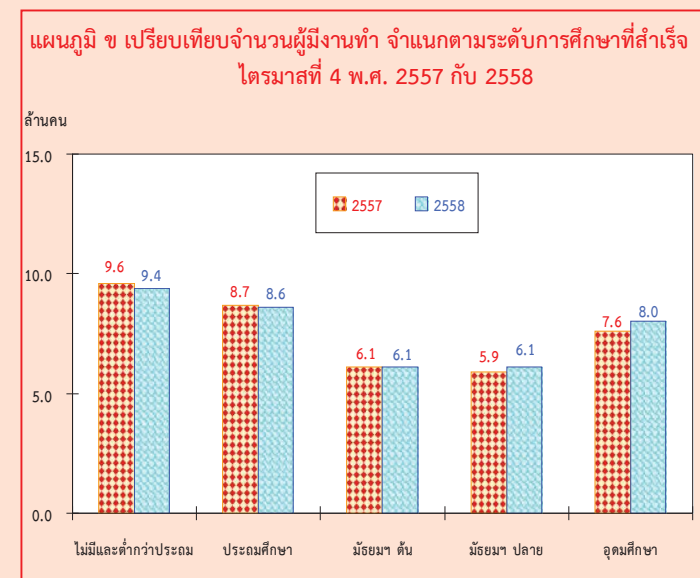
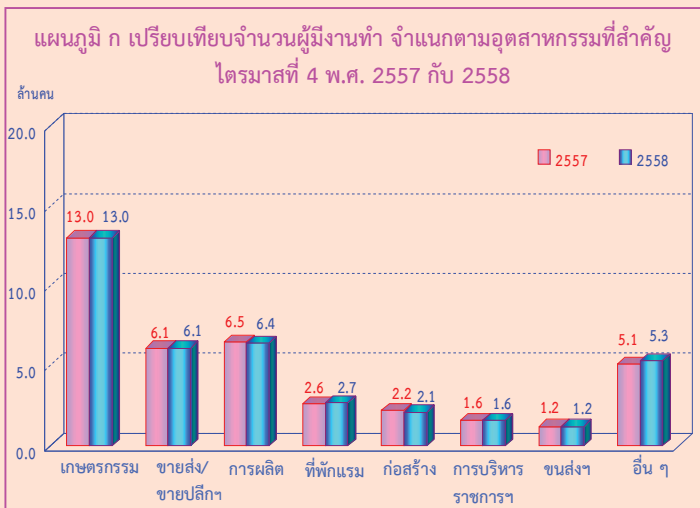

เมื่อเปรียบเทียบจำนวนผู้ที่มีงานทำตามระดับการศึกษาที่สำเร็จกับไตรมาสที่ 4 ของปี 2557 พบว่า ผู้มีงานทำที่สำเร็จระดับอุดมศึกษาเพิ่มขึ้น 4.0 แสนคน การศึกษาระดับมัธยมศึกษาตอนปลายเพิ่มขึ้น 2.0 แสนคน ในขณะที่ผู้ที่ไม่มีการศึกษาและต่ำกว่าประถมศึกษาลดลง 2.0 แสนคน และระดับประถมศึกษาลดลง 1.0 แสนคน สำหรับระดับมัธยมศึกษาตอนต้นจำนวนผู้ที่มีงานทำไม่เปลี่ยนแปลงจากช่วงเวลาเดียวกันของปีที่แล้ว

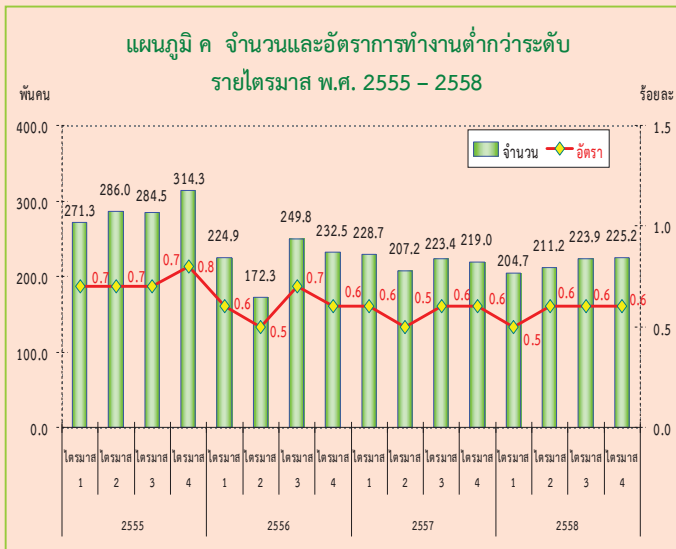

หมายเหตุ : อัตราผู้ทำงานต่ำกว่าระดับ =  $\frac{\text{ผู้ทำงาน 1 - 34 ชั่วโมง และต้องการงานเพิ่ม}}{\text{จำนวนผู้ทำงานทั้งหมด}} \times 100$

หากพิจารณาถึงการทำงานไม่เต็มที่หรือการทำงานต่ำกว่าระดับทางด้านชั่วโมงการทำงาน (หมายถึง ผู้ทำงานต่ำกว่า 35 ชั่วโมงต่อสัปดาห์และต้องการงานเพิ่ม) ในไตรมาสที่ 4 พ.ศ. 2558 พบว่ามีจำนวนผู้ทำงานต่ำกว่าระดับ 2.3 แสนคน ซึ่งถือได้ว่าผู้ทำงานในกลุ่มนี้แม้จะเป็นผู้ทำงานแต่ก็เป็นการทำงานที่ไม่เต็มประสิทธิภาพ เนื่องจากพวกเขาเหล่านี้ยังมีเวลามากพอที่ตนเองสามารถทำงานได้อีก หรือคิดเป็นอัตราการงานต่ำกว่าระดับเมื่อเปรียบเทียบกับจำนวนผู้ทำงานทั้งหมด เท่ากับ ร้อยละ 0.6

เมื่อเปรียบเทียบกับช่วงเวลาเดียวกันของปี 2557 จำนวนผู้ทำงานต่ำกว่าระดับเพิ่มขึ้น 6.2 พันคน ในขณะที่อัตราการงานต่ำกว่าระดับไม่มีการเปลี่ยนแปลงคือร้อยละ 0.6

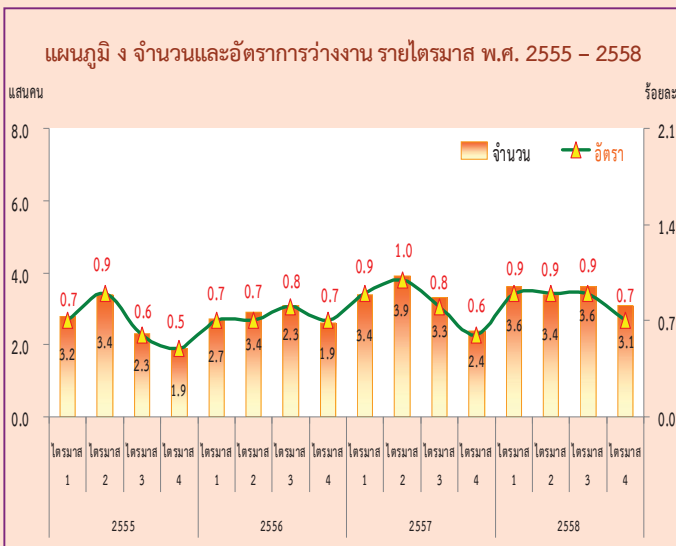

หมายเหตุ : อัตราการว่างงาน =  $\frac{\text{ผู้ว่างงาน}}{\text{กำลังแรงงานรวม}} \times 100$

สำหรับจำนวนผู้ว่างงานในไตรมาสที่ 4 พ.ศ. 2558 มีจำนวนทั้งสิ้น 3.1 แสนคน หรือคิดเป็นอัตราการว่างงานร้อยละ 0.7 ของกำลังแรงงานรวม เมื่อเปรียบเทียบกับช่วงเวลาเดียวกันของปี 2557 ผู้ว่างงานเพิ่มขึ้น 7.0 หมื่นคน (จาก 2.4 แสนคน เป็น 3.1 แสนคน) โดยเป็นผู้ว่างงานในกลุ่มเยาวชน (อายุ 15-24 ปี) 1.4 แสนคน หรือคิดเป็นอัตราการว่างงานร้อยละ 3.2 และเป็นผู้ว่างงานในกลุ่มวัยผู้ใหญ่ (อายุ 25 ปีขึ้นไป) 1.7 แสนคน หรืออัตราการว่างงานร้อยละ 0.5 เมื่อเปรียบเทียบกับช่วงเวลาเดียวกันของปี 2557 พบว่า จำนวนผู้ว่างงานในกลุ่มเยาวชน (อายุ 15 – 24 ปี) ไม่มีการเปลี่ยนแปลงจากช่วงเวลาเดียวกันของปีที่แล้ว ขณะที่กลุ่มวัยผู้ใหญ่ (อายุ 25 ปีขึ้นไป) เพิ่มขึ้น 6 หมื่นคน (จาก 1.1 แสนคน เป็น 1.7 แสนคน)

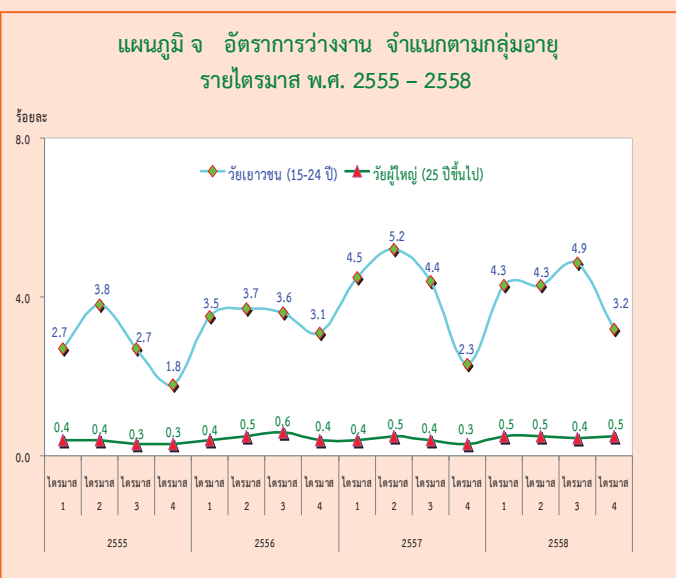

หมายเหตุ : อัตราการว่างงานแต่ละกลุ่มอายุ =  $\frac{\text{ผู้ว่างงาน แต่ละกลุ่มอายุ}}{\text{กำลังแรงงานรวมแต่ละกลุ่มอายุ}} \times 100$

แผนภูมิ ฉ จำนวนผู้ว่างงาน จำแนกตามประสบการณ์การทำงาน ไตรมาสที่ 4 พ.ศ. 2558

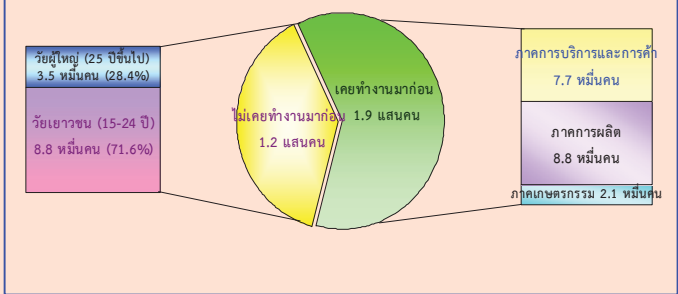

เมื่อพิจารณาผู้ว่างงานตามลักษณะของประสบการณ์จากการทำงานในไตรมาสที่ 4 พ.ศ. 2558 จากจำนวนผู้ว่างงาน 3.1 แสนคน พบว่า กลุ่มแรก เป็นผู้ที่ไม่เคยทำงานมาก่อน 1.2 แสนคน โดยอยู่ในวัยเยาวชน (อายุ 15 - 24 ปี) 8.8 หมื่นคน และวัยผู้ใหญ่ (อายุ 25 ปีขึ้นไป) 3.5 หมื่นคน อีกกลุ่มหนึ่งเป็นผู้ว่างงานที่เคยทำงานมาก่อน 1.9 แสนคน โดยเป็นผู้ว่างงานจากการทำงานครั้งสุดท้ายในภาคการบริการและการค้า 7.7 หมื่นคน ภาคการผลิต 8.8 หมื่นคน และภาคเกษตรกรรม 2.1 หมื่นคน

แผนภูมิ ช เปรียบเทียบจำนวนและอัตราการว่างงาน จำแนกตามระดับการศึกษาที่สำเร็จ ไตรมาสที่ 4 พ.ศ. 2557 กับ 2558

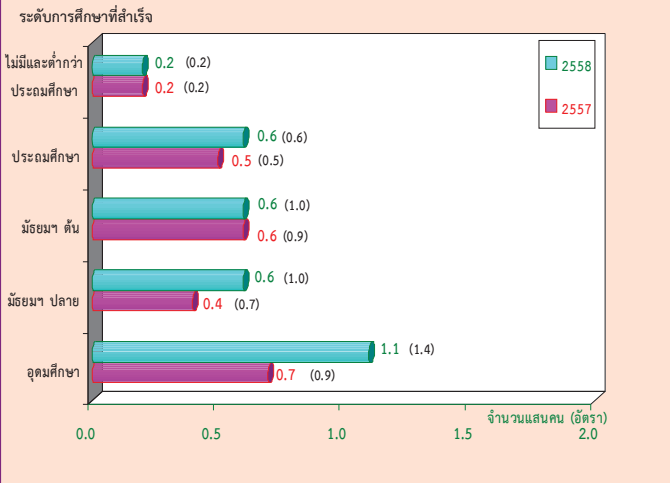

สำหรับการว่างงาน ตามระดับการศึกษาที่สำเร็จในไตรมาสที่ 4 พ.ศ. 2558 พบว่า ผู้ที่สำเร็จการศึกษาในระดับอุดมศึกษาว่างงานมากที่สุด 1.1 แสนคน รองลงมาในระดับมัธยมศึกษาตอนปลาย ระดับมัธยมศึกษาตอนต้นและระดับประถมศึกษา 6.0 หมื่นคน และผู้ที่ไม่มีการศึกษาและสำเร็จการศึกษาต่ำกว่าระดับประถมศึกษา 2.0 หมื่นคน

แผนภูมิ ซ เปรียบเทียบจำนวนและอัตราการว่างงาน เป็นรายภาค ไตรมาสที่ 4 พ.ศ. 2557 กับ 2558

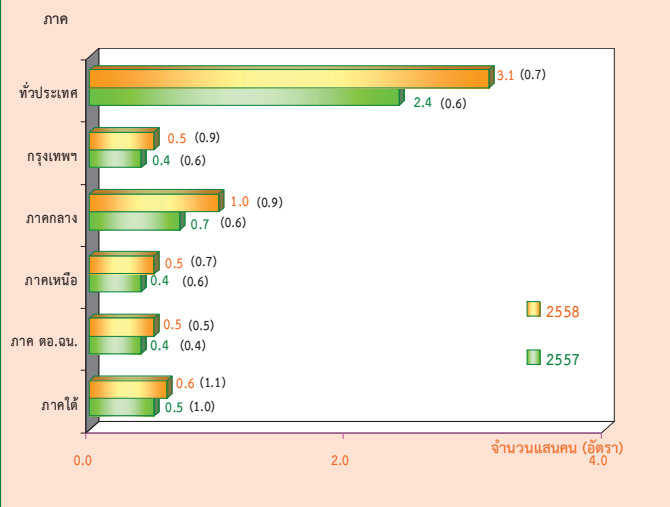

เมื่อเปรียบเทียบจำนวนผู้ว่างงานเป็นรายภาค กับช่วงเวลาเดียวกันของปี 2557 พบว่า จำนวนผู้ว่างงานทั่วประเทศเพิ่มขึ้น 7.0 หมื่นคน ภาคกลางเพิ่มขึ้น 3.0 หมื่นคน กรุงเทพมหานคร ภาคเหนือ ภาคตะวันออกเฉียงเหนือและภาคใต้เพิ่มขึ้น 1.0 หมื่นคน เมื่อพิจารณาอัตราการว่างงานพบว่า ทั่วประเทศมีอัตราการว่างงานเพิ่มขึ้นจากร้อยละ 0.6 เป็นร้อยละ 0.7 และเมื่อพิจารณาตามภาค พบว่า กรุงเทพมหานคร และภาคกลางมีอัตราการว่างงานเพิ่มขึ้น 0.3 (จากร้อยละ 0.6 เป็นร้อยละ 0.9) ภาคเหนือมีอัตราการว่างงานเพิ่มขึ้นจากร้อยละ 0.6 เป็นร้อยละ 0.7 ภาคตะวันออกเฉียงเหนือมีอัตราการว่างงานเพิ่มขึ้นจากร้อยละ 0.4 เป็นร้อยละ 0.5 และภาคใต้มีอัตราการว่างงานเพิ่มขึ้นจากร้อยละ 1.0 เป็นร้อยละ 1.1 จากช่วงเวลาเดียวกันของปีที่แล้ว



# EXECUTIVE SUMMARY

## LABOR FORCE SURVEY IN THE 4<sup>th</sup> QUARTER OF 2015

### NUMBER OF POPULATION BY LABOR FORCE THE LABOR FORCE SURVEY , QUARTER 4 : 2015

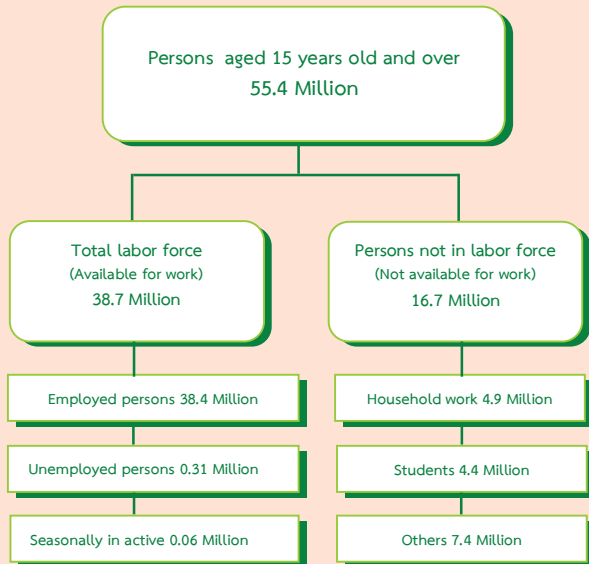

Some major findings from the 4<sup>th</sup> Quarter of the 2015 Labor Force Survey showed that there were 55.4 million people, aged 15 years and over, of these, 38.7 million were in the labor force 38.4 million were employed, 0.31 million were unemployed and 0.06 million were seasonally inactive labor force and 16.7 million were not in the labor force 4.9 million were household work, 4.4 million were students and 7.4 million were others.

FIGURE A COMPARISON OF THE NUMBER OF EMPLOYED PERSONS OF QUARTER 4 IN 2014 AND 2015 BY INDUSTRY

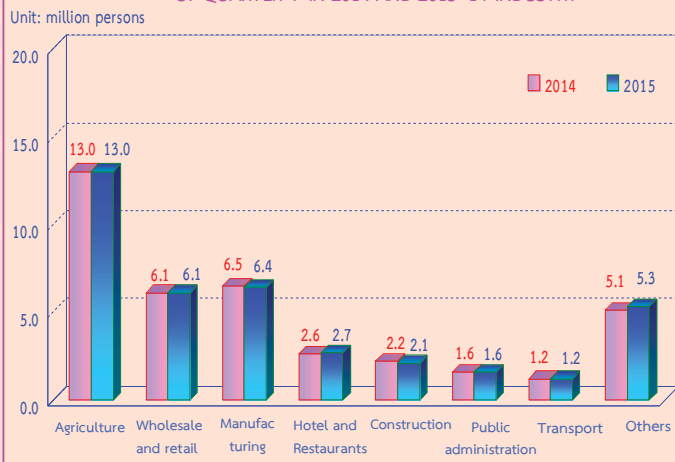

Comparing to the same period of 2014, the number of persons employed increased by 0.1 million (from 38.3 million to 38.4 million) or 0.3%. It was found that the number of employed persons in agriculture sector did not change. Those in non – agriculture sector increased by 0.1 million (from 25.3 million to 25.4 million). This increment was found in various industry. Hotel and Restaurants about 0.1 million, but Manufacturing and Construction decreased by 0.1 million.

FIGURE B COMPARISON OF THE NUMBER OF EMPLOYED PERSONS OF QUARTER 4 IN 2014 AND 2015 BY LEVEL OF EDUCATION

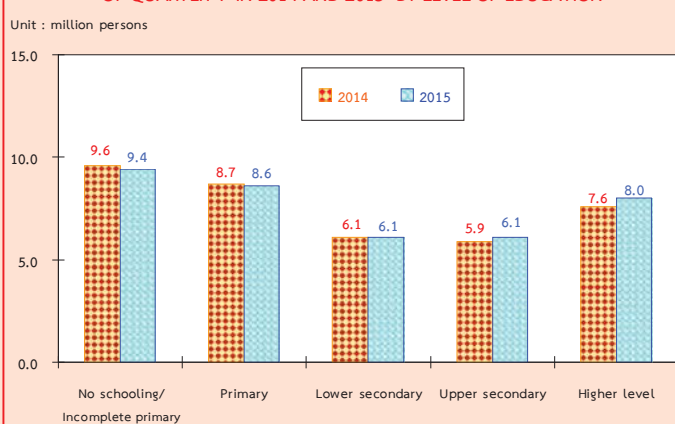

Comparing level of educational attainment of the employed persons to the same period of 2014, it was found that the number of employed persons with higher level increased by 0.4 million, upper secondary level increased by 0.2 million. However, no schooling/incomplete primary decreased by 0.2 million and primary level decreased by 0.1 million. The employed persons did not change in lower secondary level.

FIGURE C THE NUMBER AND RATE OF UNDEREMPLOYMENT WORKER BY QUARTERLY IN 2012 - 2015

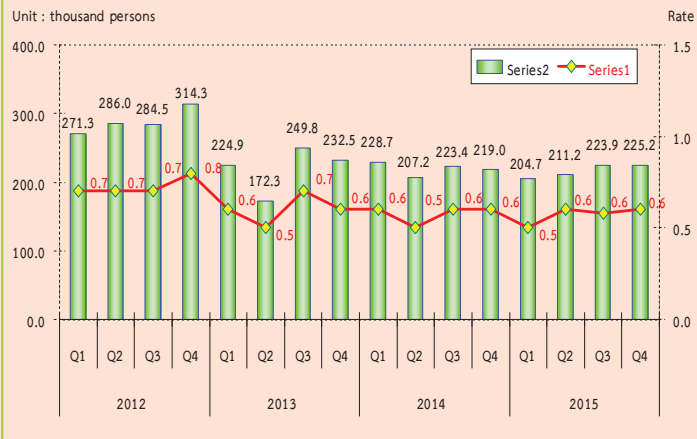

Remark : Underemployment rate =  $\frac{\text{Employed persons 1-34 hours/week and available for additional work}}{\text{Total employed persons}} \times 100$

If the operation is not fully considered or function below the level of the working hours (defined as working less than 35 hours per week and available for additional work) in the fourth quarter 2015, showed that the number of people who work less than half a million of 2.3 held that those who work in this group, even if it is working, but it is not working at full capacity. Because they also have more time to work on their own. If the rate was lower when compared with the total number of 0.6%.

FIGURE D THE NUMBER OF UNEMPLOYED PERSONS AND UNEMPLOYMENT RATE IN 2012 - 2015

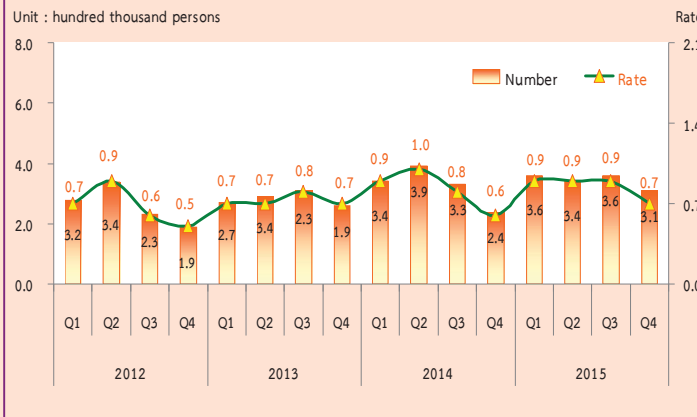

Remark : Unemployment rate =  $\frac{\text{Unemployed persons} \times 100}{\text{Total labor force}}$

However, when compared with the reaction time of the year 2014, the number of underemployment worker increased by 6.2 thousand. But the rate not changed (0.6%).

In the 4<sup>th</sup> quarter 2015, there were 0.31 million or 0.7% of unemployed persons. Comparing to the same period of last year, the number of unemployed persons increased by 70 thousand (from 0.24 million to 0.31 million). Considering by age group, it is noticeable that there were 0.14 million or 3.2% found in a teenager group (15-24 years old) and 0.17 million or 0.5% in adult group (25 years and over). Comparing to the same period of 2014, the number of unemployed persons did not change in the teenagers'. The adult group increased by 60 thousand (from 0.11 million to 0.17 million).

FIGURE E UNEMPLOYMENT RATE IN 2012 - 2015 BY AGE GROUP

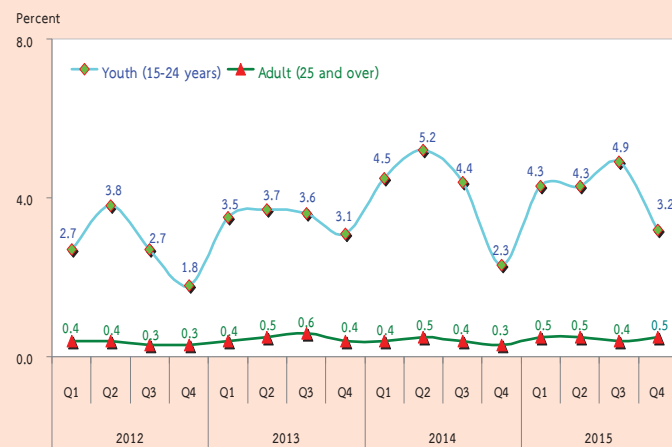

Remark : Unemployment rates by age group =  $\frac{\text{Unemployed persons by age group} \times 100}{\text{Total labor force by age group}}$

FIGURE F THE NUMBER OF UNEMPLOYED PERSONS BY EXPERIENCE OF WORK QUARTER 4 : 2015

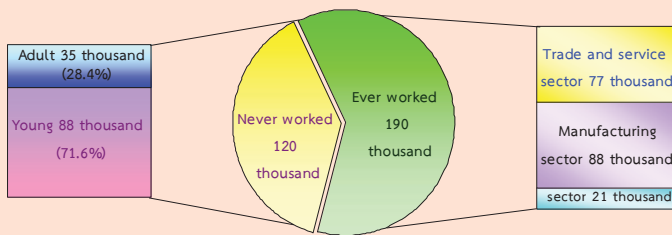

Concerning work experience of unemployed persons, about 120 thousand out of 310 thousand, had no experience in work, with these 88 thousand were from the teenager group, and 35 thousand from the adult group, about 190 thousand of unemployed persons have ever worked. Looking at the distribution of unemployed persons, about 77 thousand, were from the trade and service sector, 88 thousand were from manufacturing and the least of about 21 thousand were from agriculture sector.

FIGURE G COMPARISON NUMBER AND UNEMPLOYMENT RATES BY LEVEL OF EDUCATION, BETWEEN QUARTER 4 OF 2014 AND 2015

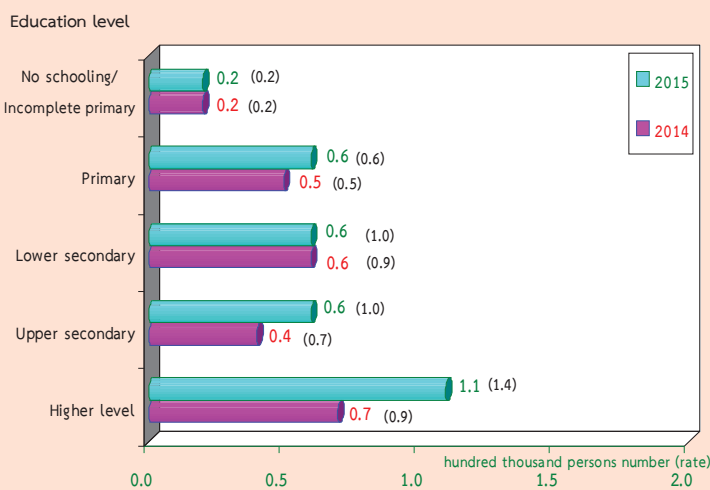

Data in the 4<sup>th</sup> Quarter 2015, showed that the higher level of education attainment, the higher number of unemployed, it is clearly seen that 110 thousand with the highest level of educational attainment were unemployed, with upper secondary and lower secondary and primary 60 thousand, with no schooling/incomplete primary 20 thousand.

FIGURE H COMPARISON NUMBER AND UNEMPLOYMENT RATES BY REGION, BETWEEN QUARTER 4 OF 2014 AND 2015

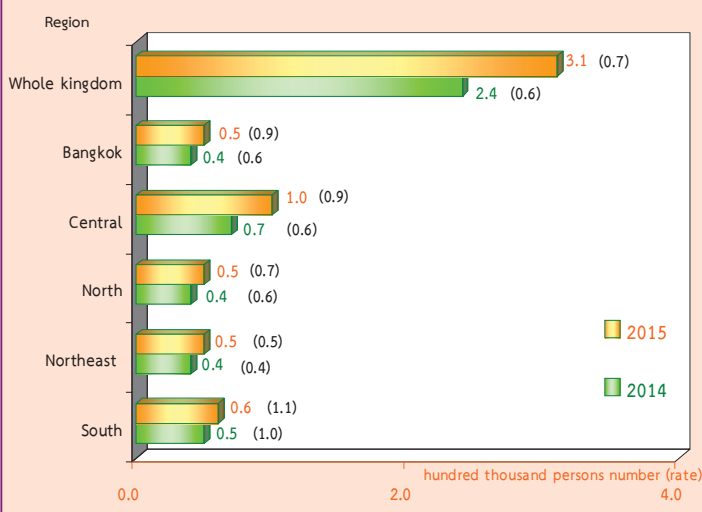

Comparing the number of unemployment by region with the same period of last year, it showed that the number of unemployed persons in the whole Kingdom increased by 70 thousand, Central increased by 30 thousand and Bangkok, the North, the Northeast and the South by 10 thousand.

In sum, the results of the 4<sup>th</sup> Quarter in the 2015, Labor Force Survey revealed that the over all unemployment rates increased from 0.6% to 0.7% comparing to the same period as in 2014. And, an increase appeared in most of the regions; the Bangkok and the Central by 0.3 (from 0.6% to 0.9%), the North by 0.1 (from 0.6% to 0.7%), the Northeast by 0.1 (from 0.4% to 0.5%). And the South by 0.1 (from 1.0% to 1.1%).

## สารบัญแผนภูมิ

แผนภูมิ 1 จำนวนผู้มีงานทำ จำแนกตามภาค

แผนภูมิ 2 อัตราการมีส่วนร่วมในกำลังแรงงาน จำแนกตามหมวดอายุ

แผนภูมิ 3 อัตราการมีส่วนร่วมในกำลังแรงงาน จำแนกตามระดับการศึกษาที่สำเร็จ

แผนภูมิ 4 ร้อยละของผู้มีงานทำ จำแนกตามสถานภาพการทำงาน

แผนภูมิ 5 อัตราการว่างงาน จำแนกตามกลุ่มอายุ

แผนภูมิ 6 อัตราการว่างงาน จำแนกตามระดับการศึกษา

แผนภูมิ 7 ร้อยละของลูกจ้าง จำแนกตามระดับค่าจ้าง/เงินเดือน

## สารบัญตาราง

- ตาราง ก จำนวนและอัตราร้อยละของประชากร จำแนกตามสถานภาพแรงงาน เพศ และเขตการปกครอง
- ตาราง ข จำนวนและอัตราร้อยละของประชากร จำแนกตามสถานภาพแรงงาน เพศ ภาค และเขตการปกครอง
- ตาราง ค อัตราการมีส่วนร่วมในกำลังแรงงาน จำแนกตามหมวดอายุ เพศ ภาค และเขตการปกครอง
- ตาราง ฉ อัตราการมีส่วนร่วมในกำลังแรงงาน จำแนกตามสถานภาพสมรส เพศ และเขตการปกครอง
- ตาราง ง อัตราการมีส่วนร่วมในกำลังแรงงาน จำแนกตามระดับการศึกษาที่สำเร็จ เพศ และเขตการปกครอง
- ตาราง จ จำนวนและอัตราร้อยละของผู้มีงานทำ จำแนกตามสถานภาพทำงาน ภาค และเขตการปกครอง
- ตาราง ฉ จำนวนและอัตราร้อยละของผู้มีงานทำ จำแนกตามหมวดอุตสาหกรรม ภาค และเขตการปกครอง
- ตาราง ช จำนวนและอัตราร้อยละของผู้มีงานทำ จำแนกตามอาชีพ ภาค และเขตการปกครอง
- ตาราง ซ จำนวนและอัตราร้อยละของผู้มีงานทำ จำแนกตามระดับการศึกษาที่สำเร็จ ภาค และเขตการปกครอง
- ตาราง ฅ อัตราการว่างงาน ในไตรมาสที่ 4 เดือนตุลาคม – ธันวาคม พ.ศ.2558
- ตาราง ญ อัตราการว่างงาน จำแนกตามหมวดอายุ เพศ ภาค และเขตการปกครอง
- ตาราง ฎ อัตราการว่างงาน จำแนกตามระดับการศึกษาที่สำเร็จ เพศ และเขตการปกครอง
- ตาราง ฏ จำนวนและอัตราร้อยละของผู้ว่างงาน จำแนกตามระดับการศึกษาที่สำเร็จ เพศ และเขตการปกครอง
- ตาราง ฐ จำนวนและอัตราร้อยละของผู้มีงานทำ จำแนกตามชั่วโมงทำงานต่อสัปดาห์
- ตาราง ซ จำนวนและอัตราร้อยละของลูกจ้าง จำแนกตามระดับค่าจ้าง/เงินเดือน เพศ และเขตการปกครอง
- ตาราง ฌ จำนวนและอัตราร้อยละของลูกจ้าง ภาคเอกชนและภาครัฐบาล ที่ได้รับผลประโยชน์เพิ่มเติมจำแนกตามเพศ และเขตการปกครอง



# บทที่ 1

## บทนำ

### 1. ความเป็นมาและวัตถุประสงค์

สำนักงานสถิติแห่งชาติ ได้ทำการสำรวจภาวะการทำงานของประชากรทั่วประเทศอย่างต่อเนื่องเป็นประจำทุกปี เริ่มตั้งแต่ปี พ.ศ. 2506 โดยในช่วงแรกทำการสำรวจปีละ 2 รอบ และใน พ.ศ. 2527 ถึง พ.ศ. 2540 ได้ทำการสำรวจปีละ 3 รอบ โดยรอบที่ 1 ทำการสำรวจในเดือนกุมภาพันธ์ เป็นช่วงหน้าแล้งนอกฤดูการเกษตร รอบที่ 2 สำรวจในเดือนพฤษภาคม เป็นช่วงที่กำลังแรงงานใหม่ที่เพิ่งสำเร็จการศึกษาเริ่มเข้าสู่ตลาดแรงงาน รอบที่ 3 สำรวจในเดือนสิงหาคม เป็นช่วงฤดูการเกษตร และต่อมาใน พ.ศ. 2541 เป็นต้นมา ได้เพิ่มการสำรวจอีก 1 รอบ รวมเป็น 4 รอบ โดยทำการสำรวจในเดือนพฤศจิกายนของทุกปี ซึ่งเป็นช่วงฤดูการเก็บเกี่ยวผลผลิตทางการเกษตร ทั้งนี้เพื่อเป็นการนำเสนอข้อมูลที่สะท้อนถึงภาวะการมีงานทำ การว่างงานและการประกอบกิจกรรมต่างๆ ของประชากรทั้งประเทศเป็นรายไตรมาสและต่อเนื่องครบทุกช่วงเวลาของปี

เนื่องจากความจำเป็นต้องการใช้ข้อมูล เพื่อใช้ในการวางแผนและกำหนดนโยบายในระดับจังหวัดมีมากขึ้น สำนักงานสถิติแห่งชาติจึงได้กำหนดขนาดตัวอย่างเพิ่มขึ้นโดยเริ่มตั้งแต่ พ.ศ. 2537 ทั้งนี้เพื่อให้สามารถนำเสนอข้อมูลในระดับจังหวัดได้ โดยเสนอเฉพาะรอบการสำรวจของเดือนกุมภาพันธ์และเดือนสิงหาคมเท่านั้น การสำรวจรอบที่ 4 ในเดือนพฤศจิกายน พ.ศ. 2541 ซึ่งจัดทำเป็นครั้งแรกได้เสนอผลในระดับจังหวัดด้วยและตั้งแต่ปี พ.ศ. 2542 เป็นต้นมา ผลการสำรวจทั้ง 4 รอบได้เสนอผลในระดับจังหวัด

หลังจากเกิดภาวะวิกฤติทางเศรษฐกิจกลางปี 2540 ความต้องการใช้ข้อมูลเพื่อการวางแผนและกำหนดนโยบายด้านแรงงานมีมากขึ้นและเร่งด่วนขึ้นในปี พ.ศ. 2544 จึงได้เริ่มดำเนินการสำรวจเป็นรายเดือนแล้วนำข้อมูล 3 เดือนรวมกันเพื่อเสนอข้อมูลเป็นรายไตรมาส โดยข้อมูลที่สำคัญสามารถนำเสนอในระดับจังหวัด สำหรับข้อมูลของเดือนที่ตรงกับรอบการสำรวจเดิม คือข้อมูลเดือนกุมภาพันธ์ พฤษภาคม และ สิงหาคม ได้จัดทำสรุปผลการสำรวจเฉพาะข้อมูลที่สำคัญเพื่อสามารถเปรียบเทียบกับข้อมูลแต่ละรอบของปีที่ผ่านมาได้ และการสำรวจตั้งแต่เดือนกันยายน พ.ศ.2544 เป็นต้นมา สามารถนำเสนอผลของการสำรวจเป็นรายเดือนทุกเดือนโดยสามารถเสนอผลในระดับภาคเท่านั้น เนื่องจากตัวอย่างไม่มากพอที่จะนำเสนอในระดับย่อยกว่านี้ และในขณะเดียวกันได้มีการปรับอายุผู้อยู่ในกำลังแรงงานจาก 13 ปีขึ้นไปเป็น 15 ปีขึ้นไป เพื่อให้สอดคล้องกับกฎหมายการใช้แรงงานเด็ก ปรับปรุงการจัดจำแนกประเภทของอาชีพ อุตสาหกรรม และสถานภาพการทำงานให้สอดคล้องกับมาตรฐานสากลในปัจจุบันเพื่อให้สามารถเปรียบเทียบข้อมูลกันได้ ปรับเขตการปกครองจากเดิมเขตสุขาภิบาลถูกนำเสนอรวมเป็นนอกเขตเทศบาล มารวมเป็นในเขตเทศบาล เนื่องจากพระราชบัญญัติเปลี่ยนแปลงฐานะของสุขาภิบาลเป็นเทศบาล พ.ศ. 2542

วัตถุประสงค์ที่สำคัญของการสำรวจภาวะการทำงานของประชากรเพื่อประมาณจำนวนและลักษณะของกำลังแรงงานภายในประเทศและในจังหวัดต่าง ๆ ในแต่ละไตรมาสของข้อมูลสถิติที่ได้จากการสำรวจ

1. จำนวนประชากรในวัยทำงาน (อายุ 15 ปีขึ้นไป) และจำนวนประชากรนอกวัยทำงานจำแนกตามเพศ

2. จำนวนประชากรในวัยทำงาน จำแนกตามสถานภาพแรงงาน อายุ เพศ สถานภาพสมรส การศึกษาที่สำเร็จ

3. จำนวนผู้มีงานทำ จำแนกตามลักษณะที่น่าสนใจ เช่น อายุ เพศ การศึกษาที่สำเร็จ อาชีพ อุตสาหกรรม สถานภาพการทำงาน ชั่วโมงทำงาน ค่าจ้าง เงินเดือน และผลประโยชน์อื่น ๆ ที่ได้รับจากการทำงาน

4. จำนวนผู้ว่างงาน จำแนกตามลักษณะบางประการที่น่าสนใจ เช่น ระยะเวลาในการหางานทำ งานที่ทำครั้งสุดท้าย สาเหตุการว่างงาน เป็นต้น

## 2. คุ่มรวม

ประชากรที่อาศัยอยู่ในครัวเรือนส่วนบุคคล และครัวเรือนกลุ่มบุคคลประเภทคนงาน

## 3. สัปดาห์แห่งการสำรวจ

หมายถึง ระยะเวลา 7 วัน นับจากวันก่อนวันสัมภาษณ์ย้อนหลังไป 7 วัน เช่น วันสัมภาษณ์คือวันที่ 9 กุมภาพันธ์ พ.ศ. 2547 “ ระหว่าง 7 วันก่อนวันสัมภาษณ์ ” คือ ระหว่างวันที่ 2 ถึง วันที่ 8 กุมภาพันธ์ พ.ศ. 2547

## 4. คำอธิบายศัพท์/แนวคิด/คำจำกัดความ

สำนักงานสถิติแห่งชาติ ได้ปรับปรุงแนวคิดและคำนิยามที่ใช้ในการสำรวจภาวะการทำงานของประชากรหลายครั้ง โดยมีวัตถุประสงค์เพื่อให้สอดคล้องกับสภาพที่แท้จริงทางสังคมและเศรษฐกิจของประเทศตลอดจนความต้องการของผู้ใช้ข้อมูล และสอดคล้องกับมาตรฐานสากลขององค์การแรงงานระหว่างประเทศ (ILO) กับองค์การสหประชาชาติ (UN) แนวคิดและคำนิยามที่ใช้ในการสำรวจไตรมาสนี้ได้เริ่มใช้มาตั้งแต่รอบที่ 1 พ.ศ. 2526 มีการปรับปรุงบ้างตามลำดับ และตั้งแต่

ไตรมาสที่ 1 พ.ศ. 2544 ได้กำหนดอายุขั้นต่ำของประชากรวัยทำงานเป็น 15 ปี

**คำนิยามที่สำคัญ ๆ ที่ใช้ในการสำรวจ มีดังนี้**

### ผู้มีงานทำ

**ผู้มีงานทำ** หมายถึง บุคคลที่มีอายุ 15 ปีขึ้นไป และในสัปดาห์แห่งการสำรวจมีลักษณะอย่างหนึ่งอย่างใด ดังต่อไปนี้

1. ได้ทำงานตั้งแต่ 1 ชั่วโมงขึ้นไป โดยได้รับค่าจ้าง เงินเดือน ผลกำไร เงินปันผลค่าตอบแทนที่มีลักษณะอย่างอื่นสำหรับผลงานที่ทำ เป็นเงินสดหรือสิ่งของ

2. ไม่ได้ทำงาน หรือทำงานน้อยกว่า 1 ชั่วโมง แต่เป็นบุคคลที่มีลักษณะอย่างหนึ่งอย่างใด ดังต่อไปนี้ (ซึ่งจะถือว่าเป็น **ผู้ที่ปกติมีงานประจำ**)

2.1 ยังได้รับค่าตอบแทน ค่าจ้าง หรือผลประโยชน์อื่นๆ หรือผลกำไรจากงานหรือธุรกิจในช่วงที่ไม่ได้ทำงาน

2.2 ไม่ได้รับค่าตอบแทน ค่าจ้าง หรือผลประโยชน์อื่น ๆ หรือผลกำไรจากงานหรือธุรกิจในช่วงที่ไม่ได้ทำงาน แต่ยังมีงานหรือธุรกิจที่จะกลับไปทำ

3. ทำงานอย่างน้อย 1 ชั่วโมง โดยไม่ได้รับค่าจ้างในวิสาหกิจหรือไร่นาเกษตรของหัวหน้าครัวเรือนหรือของสมาชิกในครัวเรือน

### ผู้ว่างงาน

**ผู้ว่างงาน** หมายถึง บุคคลที่มีอายุ 15 ปีขึ้นไป และในสัปดาห์แห่งการสำรวจมีลักษณะอย่างหนึ่งอย่างใด ดังต่อไปนี้

1. ไม่ได้ทำงานและไม่มีการมีงานประจำ แต่ได้หางาน สมัครงานหรือรอการบรรจุ ในระหว่าง 30 วันก่อนวันสัมภาษณ์

2. ไม่ได้ทำงานและไม่มีการมีงานประจำ และได้หางานทำในระหว่าง 30 วันก่อนวันสัมภาษณ์ แต่พร้อมที่จะทำงานในสัปดาห์แห่งการสำรวจ

## กำลังแรงงานปัจจุบัน

**กำลังแรงงานปัจจุบัน** หมายถึง บุคคลที่มีอายุ 15 ปีขึ้นไป ซึ่งในสัปดาห์แห่งการสำรวจมีงานทำหรือว่างงาน ตามคำนิยามที่ได้ระบุข้างต้น

## กำลังแรงงานที่รอฤดูกาล

**กำลังแรงงานที่รอฤดูกาล** หมายถึง บุคคลที่มีอายุ 15 ปีขึ้นไป ในสัปดาห์แห่งการสำรวจเป็นผู้ไม่เข้าข่ายคำนิยามของผู้มีงานทำ หรือผู้ว่างงาน แต่เป็นผู้รอฤดูกาลที่เหมาะสมเพื่อที่จะทำงาน และเป็นบุคคลที่ตามปกติจะทำงานที่ไม่ได้รับสิ่งตอบแทนในไร่นาเกษตร หรือธุรกิจซึ่งทำกิจกรรมตามฤดูกาล โดยมีหัวหน้าครัวเรือน หรือสมาชิกคนอื่น ๆ ในครัวเรือนเป็นเจ้าของหรือผู้ดำเนินการ

## กำลังแรงงานรวม

**กำลังแรงงานรวม** หมายถึง บุคคลทุกคนที่มีอายุ 15 ปีขึ้นไป ในสัปดาห์แห่งการสำรวจเป็นผู้อยู่ในกำลังแรงงานปัจจุบัน หรือเป็นผู้ถูกจัดจำแนกอยู่ในประเภทกำลังแรงงานที่รอฤดูกาลตามคำนิยามที่ได้ระบุข้างต้น

## ผู้ไม่อยู่ในกำลังแรงงาน

**ผู้ไม่อยู่ในกำลังแรงงาน** หมายถึง บุคคลที่ไม่เข้าข่ายคำนิยามของผู้ที่อยู่ในกำลังแรงงานในสัปดาห์แห่งการสำรวจ คือ

บุคคลซึ่งในสัปดาห์แห่งการสำรวจมีอายุ 15 ปีขึ้นไป แต่ไม่ได้ทำงาน และไม่พร้อมที่จะทำงาน เนื่องจากเป็นผู้ที่

1. ทำงานบ้าน
2. เรียนหนังสือ
3. ยังเด็กเกินไป หรือชรามาก
4. ไม่สามารถทำงานได้ เนื่องจากพิการทางร่างกายหรือจิตใจ หรือเจ็บป่วยเรื้อรัง
5. ไม่สมัครใจทำงาน
6. ทำงานโดยไม่ได้รับค่าจ้าง ผลกำไรส่วนแบ่ง หรือสิ่งตอบแทนอื่น ๆ ให้แก่บุคคลซึ่งมิได้เป็นสมาชิกในครัวเรือนเดียวกัน

7. ทำงานให้แก่องค์กร หรือสถาบันการกุศลต่างๆ โดยไม่ได้รับค่าจ้างผลกำไรส่วนแบ่ง หรือสิ่งตอบแทนอย่างใด

8. ไม่พร้อมที่จะทำงาน เนื่องจากเหตุผลอื่น

## งาน

**งาน** หมายถึง กิจกรรมที่ทำที่มีลักษณะอย่างหนึ่งอย่างใด ดังต่อไปนี้

1. กิจกรรมที่ทำแล้วได้รับค่าตอบแทนเป็นเงินหรือสิ่งของ ค่าตอบแทนที่เป็นเงิน อาจจ่ายเป็นรายเดือน รายสัปดาห์ รายวัน หรือรายชิ้น
2. กิจกรรมที่ทำแล้วได้ผลกำไร หรือหวังที่จะได้รับผลกำไร หรือส่วนแบ่งเป็นการตอบแทน
3. กิจกรรมที่ทำให้กับธุรกิจของสมาชิกในครัวเรือน โดยไม่ได้รับค่าจ้างหรือผลกำไรตอบแทนอย่างใดซึ่งสมาชิกในครัวเรือนที่ประกอบธุรกิจนั้นจะมีสถานภาพการทำงาน เป็นประกอบธุรกิจส่วนตัว หรือนายจ้าง

## อาชีพ

**อาชีพ** หมายถึง ประเภทหรือชนิดของงานที่บุคคลนั้นทำอยู่ บุคคลส่วนมากมีอาชีพเดียว สำหรับบุคคลที่ในสัปดาห์แห่งการสำรวจมีอาชีพมากกว่า 1 อาชีพให้นับอาชีพที่มีชั่วโมงทำงานมากที่สุด ถ้าชั่วโมงทำงานแต่ละอาชีพเท่ากันให้นับอาชีพที่มีรายได้มากกว่า ถ้าชั่วโมงทำงานและรายได้ที่ได้รับจากแต่ละอาชีพเท่ากัน ให้นับอาชีพที่ผู้ตอบสัมภาษณ์พอใจมากที่สุด ถ้าผู้ตอบสัมภาษณ์ตอบไม่ได้ให้นับอาชีพที่ได้ทำมานานที่สุด การจัดจำแนกประเภทอาชีพ ตั้งแต่ไตรมาสที่ 1 พ.ศ. 2554 ปรับใช้ตาม International Standard Classification of Occupation, 2008 (ISCO – 08) ขององค์การแรงงานระหว่างประเทศ (ILO)

ก่อน พ.ศ. 2553 การจัดประเภทอาชีพจำแนกตามความเหมาะสมกับลักษณะอาชีพของประเทศไทย โดยอ้างอิง International Standard Classification of Occupation, 1988 (ISCO – 88)

## อุตสาหกรรม

**อุตสาหกรรม** หมายถึง ประเภทของกิจกรรมทางเศรษฐกิจที่ได้ดำเนินการโดยสถานประกอบการที่บุคคลนั้นกำลังทำงานอยู่ หรือประเภทของธุรกิจซึ่งบุคคลนั้นได้ดำเนินการอยู่ในสัปดาห์แห่งการสำรวจ ถ้าบุคคลหนึ่งมีอาชีพมากกว่าหนึ่งอย่าง ให้บันทึกอุตสาหกรรมตามอาชีพที่บันทึกไว้ การจัดจำแนกประเภทอุตสาหกรรม ตั้งแต่ไตรมาสที่ 1 พ.ศ. 2554 ปรับใช้ตาม Thailand Standard Industrial Classification, (TSIC 2009)

ก่อน พ.ศ. 2553 การจัดประเภทอุตสาหกรรมจำแนกตามความเหมาะสมกับลักษณะอุตสาหกรรมของประเทศไทย โดยอ้างอิง International Standard Industrial Classification of All Economic Activities, (ISIC : 1989)

## สถานภาพการทำงาน

**สถานภาพการทำงาน** หมายถึง สถานะของบุคคลที่ทำงานในสถานที่ที่ทำงานหรือธุรกิจ แบ่งออกเป็น 5 ประเภท คือ

**1. นายจ้าง** หมายถึง ผู้ประกอบธุรกิจของตนเองเพื่อหวังผลกำไร หรือส่วนแบ่ง และได้จ้างบุคคลอื่นมาทำงานในธุรกิจในฐานะลูกจ้าง

**2. ประกอบธุรกิจส่วนตัวโดยไม่มีลูกจ้าง** หมายถึง ผู้ประกอบธุรกิจของตนเองโดยลำพังผู้เดียวหรืออาจมีบุคคลอื่นมาร่วมกิจการด้วยเพื่อหวังผลกำไร หรือส่วนแบ่งและไม่ได้จ้างลูกจ้างแต่อาจมีสมาชิกในครัวเรือนหรือผู้ฝึกงานมาช่วยทำงานโดยไม่ได้รับค่าจ้าง หรือค่าตอบแทนอย่างอื่นสำหรับงานที่ทำ

**3. ช่วยธุรกิจในครัวเรือนโดยไม่ได้รับค่าจ้าง** หมายถึง ผู้ที่ช่วยทำงานโดยไม่ได้รับค่าจ้างในไร่นาเกษตร หรือในธุรกิจของสมาชิกในครัวเรือน

**4. ลูกจ้าง** หมายถึง ผู้ที่ทำงานโดยได้รับค่าจ้างเป็นรายเดือน รายสัปดาห์ รายวัน รายชิ้น หรือเหมาจ่าย ค่าตอบแทนที่ได้รับจากการทำงานอาจจะเป็นเงิน หรือสิ่งของ

## ลูกจ้างแบ่งออกเป็น 3 ประเภท

**4.1 ลูกจ้างรัฐบาล** หมายถึง ข้าราชการ พนักงานเทศบาล พนักงานองค์การบริหารส่วนจังหวัด ตลอดจนลูกจ้างประจำ และชั่วคราวของรัฐบาล

**4.2 ลูกจ้างรัฐวิสาหกิจ** หมายถึง ผู้ที่ทำงานให้กับหน่วยงานรัฐวิสาหกิจ

**4.3 ลูกจ้างเอกชน** หมายถึง ผู้ที่ทำงานให้กับเอกชน หรือธุรกิจของเอกชน รวมทั้งผู้ที่รับจ้างทำงานบ้าน

**5. การรวมกลุ่ม** หมายถึง กลุ่มคนที่มาร่วมกันทำงานโดยมีวัตถุประสงค์เพื่อพึ่งตนเอง และช่วยเหลือซึ่งกันและกัน สมาชิกแต่ละคนมีความเท่าเทียมกันในการกำหนดการทำงานทุกขั้นตอนไม่ว่าเป็นการลงทุน การขาย งานอื่นๆ ของกิจการที่ทำ ตลอดจนการแบ่งรายได้ให้แก่สมาชิกตามที่ตกลงกัน (การรวมกลุ่มดังกล่าวอาจจดทะเบียนจัดตั้งในรูปแบบของสหกรณ์หรือไม่ก็ได้)

การจัดจำแนกประเภทสถานภาพการทำงาน ตั้งแต่ไตรมาสที่ 1 พ.ศ. 2544 ใช้ตาม International Classification of Status in Employment, 1993 (ICSE – 93) ขององค์การแรงงานระหว่างประเทศ (ILO) มีสถานภาพการทำงานเพิ่มขึ้นอีก 1 กลุ่มคือ การรวมกลุ่ม (Member of Producers' Cooperative)

## ชั่วโมงทำงาน

**ชั่วโมงทำงาน** หมายถึง จำนวนชั่วโมงทำงานจริงทั้งหมด ในสัปดาห์แห่งการสำรวจ สำหรับบุคคลที่มีอาชีพมากกว่าหนึ่งอาชีพ ชั่วโมงทำงาน หมายถึง ยอดรวมของชั่วโมงทำงานทุกอาชีพ สำหรับผู้ที่มีงานประจำซึ่งไม่ได้ทำงานในสัปดาห์แห่งการสำรวจให้บันทึกจำนวนชั่วโมงเป็น 0 ชั่วโมง

การสำรวจก่อนปี พ.ศ. 2544 ผู้ที่มีงานประจำซึ่งไม่ได้ทำงานในสัปดาห์แห่งการสำรวจ ให้นับจำนวนชั่วโมงทำงานปกติต่อสัปดาห์เป็นชั่วโมงทำงาน

## รายได้ของลูกจ้าง

รายได้ของลูกจ้าง หมายถึง รายได้ของผู้ที่มีสถานภาพการทำงานเป็น ลูกจ้าง ที่ได้รับมาจากการทำงานของอาชีพที่ทำในสัปดาห์แห่งการสำรวจ ซึ่งประกอบด้วยค่าจ้างและผลประโยชน์ตอบแทนอื่นๆ สำหรับลูกจ้าง

## ระยะเวลาของการหางานทำ

ระยะเวลาของการหางานทำ หมายถึง ระยะเวลาที่ผู้ว่างงานได้ออกหางานทำ ให้นับตั้งแต่วันที่เริ่มหางานทำจนถึงวันสุดท้ายก่อนวันสัมภาษณ์

## คาบการแฉงนับ

คาบการแฉงนับ หมายถึง ระยะเวลาที่พนักงานออกไปสัมภาษณ์บุคคลในครัวเรือนตัวอย่าง ซึ่งโดยปกติเป็นวันที่ 1 - 12 ของทุกเดือน

## ประเภทของครัวเรือนที่อยู่ในขอบข่ายการสำรวจ

ครัวเรือนที่อยู่ในขอบข่ายการสำรวจแบ่งได้เป็น 2 ประเภท คือ

**1. ครัวเรือนส่วนบุคคล** ประกอบด้วย ครัวเรือนหนึ่งคน คือ บุคคลเดียวซึ่งหุงหาอาหารและจัดหาสิ่งอุปโภคบริโภคที่จำเป็นแก่การครองชีพ โดยไม่เกี่ยวกับผู้ใดซึ่งอาจพำนักอยู่ในเคหสถานเดียวกัน หรือครัวเรือนที่มีบุคคลตั้งแต่สองคนขึ้นไป ร่วมกันจัดหา และใช้สิ่งอุปโภคบริโภคที่จำเป็นแก่การครองชีพร่วมกัน ครัวเรือนส่วนบุคคลอาจอาศัยอยู่ในเคหะที่เป็นเรือนไม้ ตึกแถว ห้องแถว ห้องชุด เรือแพ เป็นต้น

## 2. ครัวเรือนกลุ่มบุคคล

**2.1 ประเภทคนงาน** ได้แก่ ครัวเรือนซึ่งประกอบด้วย บุคคลหลายคนอยู่กินร่วมกันในที่อยู่แห่งหนึ่ง เช่น ที่พักคนงาน เป็นต้น

**2.2 ประเภทสถาบัน** ซึ่งหมายถึง บุคคลหลายคนอยู่ร่วมกันในสถานที่อยู่แห่งหนึ่ง เช่น สถานที่กักกัน วัด กรมทหาร โดยไม่แยกที่อยู่เป็นสัดส่วนเฉพาะคนหรือเฉพาะครัวเรือน นักเรียนที่อยู่ประจำที่โรงเรียนหรือในหอพักนักเรียน เป็นต้น

ไม่อยู่ในคัมรวมของการสำรวจนี้

ระดับการศึกษาที่สำเร็จ

ได้จำแนกการศึกษาตามระดับการศึกษาที่สำเร็จดังนี้

**1. ไม่มีการศึกษา** หมายถึง บุคคลที่ไม่เคยเข้าศึกษาในโรงเรียน หรือไม่เคยได้รับการศึกษา

**2. ต่ำกว่าประถมศึกษา** หมายถึง บุคคลที่สำเร็จการศึกษาต่ำกว่าชั้นประถมปีที่ 6 หรือชั้นประถมปีที่ 7 หรือชั้น ม.3 เดิม

**3. สำเร็จประถมศึกษา** หมายถึง บุคคลที่สำเร็จการศึกษาตั้งแต่ชั้นประถมปีที่ 6 หรือชั้นประถมปีที่ 7 หรือชั้น ม.3 เดิมขึ้นไป แต่ไม่สำเร็จระดับการศึกษาที่สูงกว่า

**4. สำเร็จมัธยมศึกษาตอนต้น** หมายถึง บุคคลที่สำเร็จการศึกษาตั้งแต่ชั้น ม.3 ม.ศ.3 หรือ ม.6 เดิมขึ้นไป แต่ไม่สำเร็จระดับการศึกษาที่สูงกว่า

## 5. สำเร็จมัธยมศึกษาตอนปลาย

**5.1 สายสามัญ** หมายถึง บุคคลที่สำเร็จการศึกษาประเภทสามัญศึกษาตั้งแต่ชั้น ม.6 ม.ศ.5 หรือ ม.8 เดิมขึ้นไป แต่ไม่สำเร็จระดับการศึกษาที่สูงกว่า

**5.2 อาชีวศึกษา** หมายถึง บุคคลที่สำเร็จการศึกษาประเภทอาชีวศึกษาหรือวิชาชีพที่เรียนต่อจากระดับมัธยมศึกษาตอนต้นหรือเทียบเท่า โดยมีหลักสูตรไม่เกิน 3 ปี และไม่สำเร็จระดับการศึกษาที่สูงกว่า

**5.3 วิชาการศึกษา** หมายถึง บุคคลที่สำเร็จการศึกษาประเภทวิชาการศึกษา (การฝึกหัดครู) ในระดับมัธยมศึกษาตอนปลายหรือเทียบเท่าขึ้นไป แต่ไม่สำเร็จระดับการศึกษาที่สูงกว่า

## 6. อุดมศึกษา

**6.1 สายวิชาการ** หมายถึง บุคคลที่สำเร็จการศึกษาประเภทสามัญศึกษาหรือสายวิชาการ โดยได้รับวุฒิปริญญาตรีปริญญาตรีโท เอก



**6.2 สายวิชาชีพ** หมายถึง บุคคลที่สำเร็จการศึกษาประเภทอาชีวศึกษา หรือสายวิชาชีพที่ได้รับประกาศนียบัตรวิชาชีพชั้นสูง หรือเทียบเท่าอนุปริญญา ปริญญาตรี

**6.3 สายวิชาการศึกษา** หมายถึง บุคคลที่สำเร็จการศึกษาประเภทวิชาการศึกษา และได้รับประกาศนียบัตรระดับอนุปริญญาและปริญญาตรี

**7. อาชีวศึกษาระยะสั้น** หมายถึง บุคคลที่สำเร็จการศึกษาหรือการฝึกอบรมประเภทอาชีวศึกษาที่มีหลักสูตรไม่เกิน 1 ปี และได้รับประกาศนียบัตรหรือใบรับรองเมื่อสำเร็จการศึกษา พื้นความรู้ของผู้เข้าเรียนได้กำหนดให้แตกต่างตามวิชาเฉพาะแต่ละอย่างที่เรียน แต่อย่างต่ำต้องจบประมปีที 4 หรือเทียบเท่า

**8. อื่น ๆ** หมายถึง บุคคลที่สำเร็จการศึกษาที่ไม่สามารถเทียบชั้นได้

## บทที่ 2

### สรุปผลการสำรวจ

รายงานนี้เสนอผลการสำรวจภาวะการมีงานทำของประชากรทั่วราชอาณาจักร โดยดำเนินการปฏิบัติงานเก็บรวบรวมข้อมูลระหว่างวันที่ 1 - 12 ของเดือนตุลาคม พฤศจิกายน และธันวาคม พ.ศ. 2558 ซึ่งเป็นการสำรวจไตรมาสที่ 4 ของปี ผลการสำรวจทำให้ทราบถึง ภาวะการมีงานทำ การว่างงาน และลักษณะที่สำคัญบางประการของกำลังแรงงานในประเทศระหว่าง เดือนตุลาคม-ธันวาคม พ.ศ. 2558

อนึ่ง จำนวนประชากร ที่ใช้เป็นฐานในการประมาณผลตามระเบียบวิธีการสุ่มตัวอย่างสำหรับโครงการสำรวจภาวะการทำงานของประชากรตั้งแต่รอบที่ 1 เดือนกุมภาพันธ์ พ.ศ. 2538 เป็นต้นมานั้น ได้มีการเปลี่ยนแปลงเพื่อให้สอดคล้องกับจำนวนประชากรที่ใช้ในการวางแผนพัฒนาเศรษฐกิจและสังคมแห่งชาติ ซึ่งได้จากการคาดประมาณประชากรของประเทศไทย พ.ศ. 2553-2583 ที่ได้จัดทำขึ้นใหม่โดย สำนักพัฒนาสังคมและคุณภาพชีวิต สำนักงานคณะกรรมการพัฒนาการเศรษฐกิจและสังคมแห่งชาติ

#### 1. ลักษณะของกำลังแรงงาน

ผู้ที่อยู่ในกำลังแรงงาน มีจำนวนทั้งสิ้น 38.7 ล้านคน ซึ่งในจำนวนนี้ส่วนใหญ่อาศัยอยู่นอกเขตเทศบาล คือร้อยละ 54.8 และประมาณร้อยละ 54.4 ของผู้อยู่ในกำลังแรงงานทั้งหมดเป็นชาย

กำลังแรงงานปัจจุบันซึ่งประกอบด้วย ผู้มีงานทำและผู้ที่ยังไม่พร้อมจะทำงาน มีจำนวนประมาณ 38.7 ล้านคน ต่างจากกำลังแรงงานรวมประมาณ 63,700 คน ซึ่งจำนวนที่แตกต่างนี้เป็นผู้ที่ไม่พร้อมจะทำงานเนื่องจากโรคฤดูกาล หรือที่เรียกว่ากำลังแรงงานที่รอฤดูกาล

จำนวนผู้ว่างงานมีประมาณ 3.1 แสนคน หรือร้อยละ 0.7 ของกำลังแรงงานปัจจุบัน ในจำนวนนี้เป็นผู้ที่กำลังหางานทำประมาณร้อยละ 0.1 และเป็นผู้ที่ไม่ได้หางานทำแต่พร้อมจะทำงานร้อยละ 0.6

ส่วนผู้ที่ไม่อยู่ในกำลังแรงงาน มีประมาณ 16.7 ล้านคน หรือร้อยละ 30.0 ของผู้ที่มีอายุตั้งแต่ 15 ปีขึ้นไปทั้งหมด ซึ่งประกอบด้วย คนทำงานบ้าน 4.9 ล้านคน เรียนหนังสือ 4.4 ล้านคน และเด็ก ชรา หรือป่วย พิการจนไม่สามารถทำงานได้ 5.7 ล้านคน และอื่นๆ 1.7 ล้านคน

#### แผนภูมิ 1 จำนวนผู้มีงานทำ จำแนกตามภาค

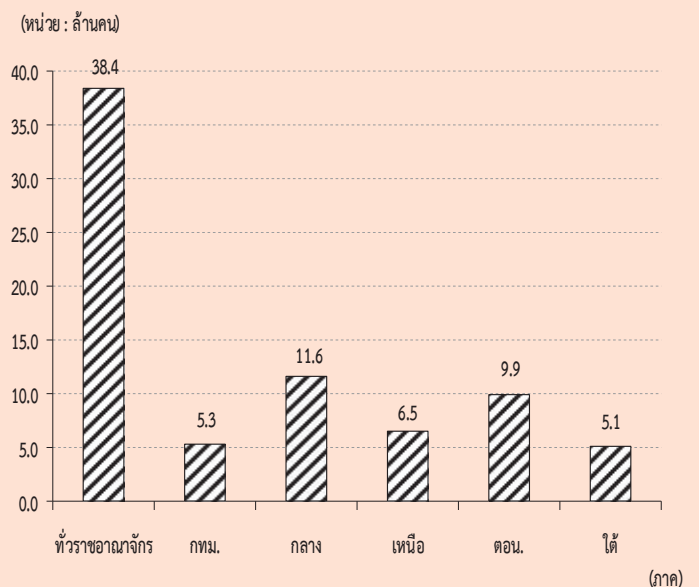

ตาราง ก จำนวนและอัตราร้อยละของประชากร จำแนกตามสถานภาพแรงงาน เพศ และเขตการปกครอง

สถานภาพแรงงาน	ทั่วราชอาณาจักร			ในเขตเทศบาล			นอกเขตเทศบาล		
	รวม	ชาย	หญิง	รวม	ชาย	หญิง	รวม	ชาย	หญิง
จำนวน ('000)									
ประชากรอายุ 15 ปีขึ้นไป	55,380.3	26,770.6	28,609.7	25,161.8	12,044.6	13,117.2	30,218.6	14,726.1	15,492.5
กำลังแรงงานรวม	38,743.5	21,077.8	17,665.7	17,502.1	9,295.9	8,206.2	21,241.4	11,781.9	9,459.5
กำลังแรงงานปัจจุบัน	38,679.8	21,037.8	17,642.0	17,483.5	9,283.9	8,199.6	21,196.4	11,753.9	9,442.5
-ผู้มีงานทำ	38,371.0	20,853.2	17,517.8	17,340.2	9,201.2	8,139.0	21,030.8	11,652.0	9,378.8
ทำงาน	38,075.3	20,684.6	17,390.7	17,259.6	9,153.8	8,105.8	20,815.8	11,530.9	9,284.9
มีงานประจำแต่ไม่ได้ทำงาน	295.7	168.6	127.1	80.6	47.4	33.2	215.0	121.2	93.9
-ผู้ว่างงาน	308.8	184.6	124.2	143.3	82.7	60.5	165.6	101.9	63.7
หางานทำ	56.2	34.5	21.8	26.8	16.1	10.7	29.4	18.4	11.0
ไม่หางานทำแต่พร้อมที่จะทำงาน	252.6	150.2	102.5	116.4	66.7	49.8	136.2	83.5	52.7
กำลังแรงงานที่รอดูกฤกษ์	63.7	40.0	23.7	18.6	12.0	6.7	45.0	28.0	17.1
ไม่อยู่ในกำลังแรงงานอายุ 15 ปีขึ้นไป	16,636.8	5,692.8	10,944.0	7,659.7	2,748.7	4,911.0	8,977.2	2,944.2	6,033.0
ทำงานบ้าน	4,913.2	198.4	4,714.8	2,174.2	107.5	2,066.7	2,739.1	91.0	2,648.1
เรียนหนังสือ	4,361.3	2,031.8	2,329.5	2,164.5	1,041.1	1,123.4	2,196.8	990.7	1,206.2
ยังเด็ก ขรา/ไม่สามารถทำงานได้	5,681.3	2,449.0	3,232.3	2,302.2	985.9	1,316.4	3,379.0	1,463.1	1,915.9
อื่น ๆ	1,681.0	1,013.6	667.4	1,018.8	614.2	404.6	662.2	399.4	262.8
ร้อยละ									
ประชากรอายุ 15 ปีขึ้นไป	100.0	100.0	100.0	100.0	100.0	100.0	100.0	100.0	100.0
กำลังแรงงานรวม	70.0	78.7	61.8	69.6	77.2	62.6	70.3	80.0	61.1
กำลังแรงงานปัจจุบัน	69.8	78.6	61.7	69.5	77.1	62.5	70.1	79.8	61.0
-ผู้มีงานทำ	69.3	77.9	61.2	68.9	76.4	62.1	69.6	79.1	60.5
ทำงาน	68.8	77.3	60.8	68.6	76.0	61.8	68.9	78.3	59.9
มีงานประจำแต่ไม่ได้ทำงาน	0.5	0.6	0.4	0.3	0.4	0.3	0.7	0.8	0.6
-ผู้ว่างงาน	0.6	0.7	0.4	0.6	0.7	0.5	0.6	0.7	0.4
หางานทำ	0.1	0.1	0.1	0.1	0.1	0.1	0.1	0.1	0.1
ไม่หางานทำแต่พร้อมที่จะทำงาน	0.5	0.6	0.4	0.5	0.6	0.4	0.5	0.6	0.3
กำลังแรงงานที่รอดูกฤกษ์	0.1	0.2	0.1	0.1	0.1	0.1	0.2	0.2	0.1
ไม่อยู่ในกำลังแรงงานอายุ 15 ปีขึ้นไป	30.0	21.3	38.3	30.4	22.8	37.4	29.7	20.0	38.9
ทำงานบ้าน	8.9	0.7	16.5	8.6	0.9	15.8	9.1	0.6	17.1
เรียนหนังสือ	7.9	7.6	8.1	8.6	8.6	8.6	7.3	6.7	7.8
ยังเด็ก ขรา/ไม่สามารถทำงานได้	10.3	9.2	11.3	9.2	8.2	10.0	11.2	9.9	12.4
อื่น ๆ	3.0	3.8	2.3	4.1	5.1	3.1	2.2	2.7	1.7

ตาราง ข จำนวนและอัตราร้อยละของประชากร จำแนกตามสถานภาพแรงงาน เพศ ภาคและเขตการปกครอง

สถานภาพแรงงาน และเพศ	ตัวรวม			กรุงเทพมหานคร			กลาง			เหนือ			ตะวันออกเฉียงเหนือ			ใต้			
	รวม	ในเขตฯ	นอกเขตฯ	รวม	ในเขตฯ	นอกเขตฯ	รวม	ในเขตฯ	นอกเขตฯ	รวม	ในเขตฯ	นอกเขตฯ	รวม	ในเขตฯ	นอกเขตฯ	รวม	ในเขตฯ	นอกเขตฯ	
	จำนวน ( '000)																		
ยอรวม	55,380.3	25,161.8	30,218.6	7,503.6	7,528.2	8,765.2	9,482.8	3,325.6	6,157.3	14,876.8	4,360.4	10,516.5	7,223.7	2,444.0	4,779.7				
ผู้อยู่ในกำลังแรงงาน	38,743.5	17,502.1	21,241.4	5,334.2	5,412.1	6,349.7	6,546.7	2,228.5	4,318.2	9,987.7	2,834.8	7,152.9	5,113.0	1,692.5	3,420.6				
ผู้ไม่อยู่ในกำลังแรงงานอายุ 15 ปีขึ้นไป	16,636.8	7,659.7	8,977.2	2,169.4	2,116.1	2,415.5	2,936.1	1,097.1	1,839.0	4,889.1	1,525.6	3,363.6	2,110.7	751.6	1,359.1				
ชาย	26,770.6	12,044.6	14,726.1	3,606.8	3,622.5	4,289.2	4,575.5	1,573.0	3,002.5	7,153.7	2,075.4	5,078.3	3,523.0	1,166.9	2,356.1				
ผู้อยู่ในกำลังแรงงาน	21,077.8	9,295.9	11,781.9	2,813.7	2,878.7	3,500.3	3,539.8	1,162.8	2,377.0	5,475.5	1,520.8	3,954.7	2,869.8	920.0	1,949.9				
ผู้ไม่อยู่ในกำลังแรงงานอายุ 15 ปีขึ้นไป	5,692.8	2,748.7	2,944.2	793.1	743.8	888.9	1,035.7	410.2	625.5	1,678.2	554.6	1,123.6	653.2	247.0	406.2				
หญิง	28,609.7	13,117.2	15,492.5	3,896.8	3,905.7	4,476.0	4,907.4	1,752.6	3,154.8	7,723.1	2,285.0	5,438.1	3,700.7	1,277.1	2,423.6				
ผู้อยู่ในกำลังแรงงาน	17,665.7	8,206.2	9,459.5	2,520.5	2,533.4	2,849.5	3,006.9	1,065.7	1,941.2	4,512.2	1,314.0	3,198.2	2,243.2	772.5	1,470.7				
ผู้ไม่อยู่ในกำลังแรงงานอายุ 15 ปีขึ้นไป	10,944.0	4,911.0	6,033.0	1,376.3	1,372.3	1,626.6	1,900.5	686.9	1,213.6	3,210.9	971.0	2,240.0	1,457.5	504.6	952.9				
	ร้อยละ																		
ยอรวม	100.0	100.0	100.0	100.0	100.0	100.0	100.0	100.0	100.0	100.0	100.0	100.0	100.0	100.0	100.0				
ผู้อยู่ในกำลังแรงงาน	70.0	69.6	70.3	71.1	71.9	72.4	69.0	67.0	70.1	67.1	65.0	68.0	70.8	69.3	71.6				
ผู้ไม่อยู่ในกำลังแรงงานอายุ 15 ปีขึ้นไป	30.0	30.4	29.7	28.9	28.1	27.6	31.0	33.0	29.9	32.9	35.0	32.0	29.2	30.8	28.4				
ชาย	100.0	100.0	100.0	100.0	100.0	100.0	100.0	100.0	100.0	100.0	100.0	100.0	100.0	100.0	100.0				
ผู้อยู่ในกำลังแรงงาน	78.7	77.2	80.0	78.0	79.5	81.6	77.4	73.9	79.2	76.5	73.3	77.9	81.5	78.8	82.8				
ผู้ไม่อยู่ในกำลังแรงงานอายุ 15 ปีขึ้นไป	21.3	22.8	20.0	22.0	20.5	18.4	22.6	26.1	20.8	23.5	26.7	22.1	18.5	21.2	17.2				
หญิง	100.0	100.0	100.0	100.0	100.0	100.0	100.0	100.0	100.0	100.0	100.0	100.0	100.0	100.0	100.0				
ผู้อยู่ในกำลังแรงงาน	61.8	62.6	61.1	64.7	64.9	63.7	61.3	60.8	61.5	58.4	57.5	58.8	60.6	60.5	60.7				
ผู้ไม่อยู่ในกำลังแรงงานอายุ 15 ปีขึ้นไป	38.3	37.4	38.9	35.3	35.1	36.3	38.7	39.2	38.5	41.6	42.5	41.2	39.4	39.5	39.3				

## 2. การมีส่วนร่วมในกำลังแรงงาน

ตาราง ค แสดงอัตราการมีส่วนร่วมในกำลังแรงงาน หรือร้อยละของประชากรที่อยู่ในกำลังแรงงานรวม (รวมกำลังแรงงานที่รอฤดูกาลด้วย) ต่อประชากรที่มีอายุ 15 ปีขึ้นไปทั้งหมด พบว่าการมี

ส่วนร่วมในกำลังแรงงานของประชากรร้อยละ 70.0 โดยผู้ที่อยู่นอกเขตเทศบาลมีอัตราการมีส่วนร่วมในกำลังแรงงานมากกว่าผู้ที่อยู่ในเขตเทศบาลคือร้อยละ 70.3 และร้อยละ 69.6 ตามลำดับ

### ตาราง ค อัตราการมีส่วนร่วมในกำลังแรงงาน จำแนกตามหมวดอายุ เพศ ภาค และเขตการปกครอง

(หน่วยเป็นร้อยละ)

หมวดอายุ (ปี)	ทั่วราชอาณาจักร			กรุงเทพมหานคร			ภาคกลาง			ภาคเหนือ			ภาคตะวันออกเฉียงเหนือ			ภาคใต้	
	รวม	ในเขตเทศบาล	นอกเขตเทศบาล	รวม	ในเขตเทศบาล	นอกเขตเทศบาล	รวม	ในเขตเทศบาล	นอกเขตเทศบาล	รวม	ในเขตเทศบาล	นอกเขตเทศบาล	รวม	ในเขตเทศบาล	นอกเขตเทศบาล	รวม	นอกเขตเทศบาล
ยอดรวม	70.0	69.6	70.3	71.1	72.2	71.9	72.4	69.0	67.0	70.1	67.1	65.0	68.0	70.8	69.3	71.6	
15-19	20.3	16.7	22.9	13.6	20.5	18.4	22.3	20.5	14.9	23.5	20.0	16.8	21.4	24.7	20.6	26.8	
20-24	65.7	60.8	69.8	60.5	68.0	65.0	70.7	67.3	60.3	71.3	64.1	55.2	67.8	66.8	59.0	70.9	
25-29	87.5	88.9	86.1	89.2	90.4	90.5	90.4	85.7	86.2	85.3	83.2	87.4	81.4	85.4	86.1	85.0	
30-34	89.6	91.0	88.1	92.5	90.9	91.8	90.1	88.9	88.2	89.3	86.3	87.9	85.6	87.4	88.4	86.9	
35-39	89.9	90.0	89.7	89.9	90.8	90.7	90.9	90.0	90.4	89.8	89.6	89.7	89.5	87.7	88.1	87.4	
40-49	89.1	88.4	89.6	86.1	89.2	88.9	89.4	90.6	90.8	90.5	89.4	89.5	89.3	89.5	89.4	89.5	
50-59	81.9	79.6	83.7	75.7	79.5	78.1	80.6	84.7	83.0	85.5	83.7	82.1	84.3	84.5	83.6	84.9	
60 ขึ้นไป	36.8	31.0	40.9	20.8	34.8	31.8	37.0	40.2	36.8	42.0	40.2	34.7	42.4	39.2	34.7	41.4	
<b>ชาย</b>	<b>78.7</b>	<b>77.2</b>	<b>80.0</b>	<b>78.0</b>	<b>80.6</b>	<b>79.5</b>	<b>81.6</b>	<b>77.4</b>	<b>73.9</b>	<b>79.2</b>	<b>76.5</b>	<b>73.3</b>	<b>77.9</b>	<b>81.5</b>	<b>78.8</b>	<b>82.8</b>	
15-19	27.5	21.1	31.9	16.2	26.5	22.6	29.5	27.7	18.4	32.5	27.8	22.1	30.1	35.3	27.9	38.9	
20-24	75.4	66.4	82.9	64.2	75.7	69.8	80.7	77.0	66.9	82.6	77.7	61.7	84.3	79.5	69.9	84.4	
25-29	94.3	93.3	95.3	91.4	96.3	95.1	97.4	95.2	93.5	96.1	91.8	94.2	90.8	95.5	93.0	96.7	
30-34	95.5	96.0	95.0	95.0	96.8	98.1	95.6	96.0	93.3	97.4	92.3	94.1	91.6	96.4	96.9	96.1	
35-39	96.5	96.7	96.3	96.4	97.5	98.1	97.0	95.9	95.9	95.9	95.2	94.8	95.3	97.0	96.6	97.2	
40-49	96.3	95.9	96.6	95.9	96.6	96.0	97.2	95.7	95.5	95.8	95.7	95.2	95.9	97.9	97.2	98.2	
50-59	92.1	89.7	93.9	86.6	90.5	88.1	92.4	93.2	92.0	93.9	94.2	92.9	94.7	94.3	93.8	94.6	
60 ขึ้นไป	47.9	40.6	52.9	27.8	44.6	40.2	47.9	51.0	45.6	53.8	52.7	47.2	54.9	52.2	46.9	54.6	
<b>หญิง</b>	<b>61.8</b>	<b>62.6</b>	<b>61.1</b>	<b>64.7</b>	<b>64.2</b>	<b>64.9</b>	<b>63.7</b>	<b>61.3</b>	<b>60.8</b>	<b>61.5</b>	<b>58.4</b>	<b>57.5</b>	<b>58.8</b>	<b>60.6</b>	<b>60.5</b>	<b>60.7</b>	
15-19	13.0	12.3	13.4	10.9	14.5	14.3	14.6	13.0	11.4	13.9	12.0	11.3	12.3	13.7	13.3	13.9	
20-24	55.8	55.2	56.2	56.7	60.1	60.3	59.8	57.4	54.0	59.5	50.8	49.1	51.5	53.7	48.4	56.6	
25-29	80.6	84.6	76.2	87.3	84.2	85.8	82.6	75.7	78.9	73.9	74.5	80.7	71.8	75.1	79.4	72.6	
30-34	83.8	86.2	81.1	90.3	85.0	85.6	84.4	81.6	83.1	80.8	80.1	81.8	79.4	78.2	79.9	77.2	
35-39	83.4	83.7	83.2	83.6	84.3	83.6	84.9	84.4	85.4	83.8	84.4	85.1	84.1	78.6	80.1	77.8	
40-49	82.3	81.5	83.0	76.6	82.1	82.3	81.9	86.0	86.7	85.6	83.6	84.4	83.3	81.5	82.2	81.2	
50-59	72.6	70.4	74.3	65.8	69.6	69.2	69.9	77.0	75.3	77.9	74.0	72.5	74.6	75.3	74.5	75.7	
60 ขึ้นไป	27.7	23.4	30.8	15.4	27.0	25.2	28.5	31.0	29.4	31.8	29.7	24.4	31.9	28.7	25.2	30.5	



## แผนภูมิ 2 อัตราการมีส่วนร่วมในกำลังแรงงาน จำแนกตามหมวดอายุ (ปี)

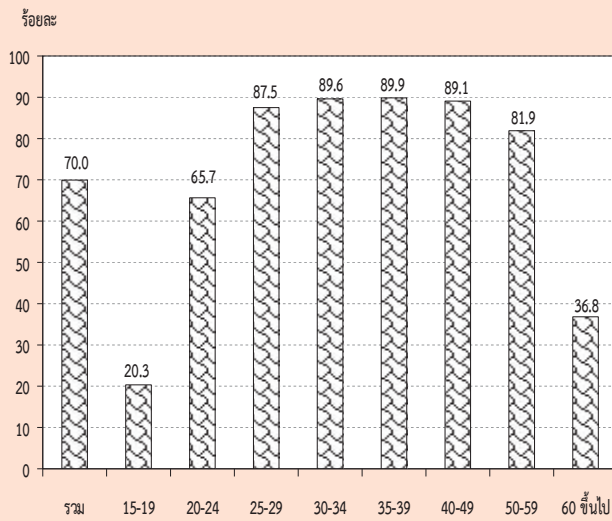

เมื่อพิจารณาตามหมวดอายุพบว่า การมีส่วนร่วมในกำลังแรงงานมีอัตราสูงเกือบทุกหมวดอายุ ยกเว้นเพียงหมวดอายุ 15-19 ปี ซึ่งเป็นหมวดอายุที่อยู่ในวัยเรียนแต่ก็ยังมีโอกาสเป็นผู้มีส่วนร่วมในกำลังแรงงานในฐานะช่วยธุรกิจของครัวเรือนได้ โดยเฉพาะผู้ที่อาศัยอยู่นอกเขตเทศบาลที่ครัวเรือนส่วนใหญ่ประกอบกิจกรรมทางการเกษตร จึงพบว่ามีส่วนร่วมในกำลังแรงงานสูงกว่าผู้ที่อาศัยอยู่ในเขตเทศบาล ซึ่งส่วนใหญ่กำลังเรียนหนังสืออยู่เพียงอย่างเดียว

เมื่อพิจารณาระหว่างเพศ พบว่า ชายมีส่วนร่วมในกำลังแรงงานมากกว่าหญิง (ร้อยละ 78.7 และร้อยละ 61.8 ตามลำดับ) นอกจากนี้ ในเขตเทศบาลและนอกเขตเทศบาล รวมทั้งภาคต่างๆ มีลักษณะเช่นเดียวกัน

จากตาราง ข เมื่อพิจารณาอัตราการมีส่วนร่วมในกำลังแรงงานกับสถานภาพสมรส พบว่า ผู้ที่มีสถานภาพแยกกันอยู่ มีส่วนร่วมในกำลังแรงงานสูงสุด คือร้อยละ 80.5 ชายที่สมรสและหญิงที่มีสถานภาพการหย่า มีส่วนร่วมในกำลังแรงงานสูงสุด คือร้อยละ 86.8 และร้อยละ 76.9 ตามลำดับ เมื่อพิจารณาตามเขตการปกครองพบว่า ในเขตเทศบาลผู้ที่มีสถานภาพแยกกันอยู่ มีส่วนร่วมในกำลังแรงงานสูงสุดคือร้อยละ 79.5 ชายที่สมสรสร้อยละ 85.1 และหญิงที่แยกกันอยู่ร้อยละ 75.9 และนอกเขตเทศบาลผู้ที่มีสถานภาพแยกกันอยู่ มีส่วนร่วมในกำลังแรงงานสูงสุดคือร้อยละ 81.5 ชายที่สมสรสร้อยละ 88.0 และหญิงที่หย่าร้อยละ 78.1 (ไม่นับรวมกำลังแรงงานที่เคยสมรสแต่ไม่ทราบสถานภาพ ซึ่งมีอยู่เพียงเล็กน้อยของกำลังแรงงานทั้งหมด)

## ตาราง ข อัตราการมีส่วนร่วมในกำลังแรงงาน จำแนกตามสถานภาพสมรส เพศ และเขตการปกครอง

เขตการปกครอง และเพศ	สถานภาพสมรส						
	(หน่วยเป็นร้อยละ)						
	รวม	โสด	สมรส	หม้าย	หย่า	แยกกันอยู่	เคยสมรสแต่ไม่ทราบ สถานภาพ
ยอดรวม	70.0	59.7	78.1	33.3	79.7	80.5	81.6
ชาย	78.7	65.3	86.8	38.4	84.3	86.4	84.5
หญิง	61.8	52.8	69.7	32.0	76.9	76.2	79.1
ในเขตเทศบาล	69.6	62.5	77.1	32.2	78.8	79.5	72.6
ชาย	77.2	65.3	85.1	36.6	84.6	84.9	93.1
หญิง	62.6	59.4	69.1	31.1	75.8	75.9	44.1
นอกเขตเทศบาล	70.3	56.6	78.9	34.1	80.6	81.5	85.7
ชาย	80.0	65.3	88.0	39.5	84.0	87.7	78.9
หญิง	61.1	44.0	70.2	32.6	78.1	76.4	90.3

เมื่อพิจารณาอัตราการมีส่วนร่วมในกำลังแรงงาน กับระดับการศึกษาที่สำเร็จ จากตาราง พบว่า ผู้ที่เข้าสู่กำลังแรงงานส่วนใหญ่สำเร็จการศึกษาในระดับอุดมศึกษา ประถมศึกษา และมัธยมศึกษาตอนปลาย ส่วนผู้ที่สำเร็จการศึกษาระดับต่ำกว่าประถมศึกษา และระดับมัธยมศึกษาตอนต้นมีส่วนร่วมในกำลังแรงงานน้อยกว่า

เนื่องจากกำลังแรงงานในส่วนนี้มีโอกาสศึกษาต่อมากกว่าระดับการศึกษาอื่นๆ ส่วนผู้ที่อาศัยอยู่นอกเขตเทศบาลมีอัตราการมีส่วนร่วมในกำลังแรงงานมากกว่าผู้ที่อาศัยอยู่ในเขตเทศบาลเกือบทุกระดับการศึกษา ยกเว้น ผู้ไม่มีการศึกษาและผู้สำเร็จการศึกษาระดับมัธยมศึกษาตอนปลายสายวิชาการศึกษา

แผนภูมิ 3 อัตราการมีส่วนร่วมในกำลังแรงงาน จำแนกตามระดับการศึกษาที่สำเร็จ

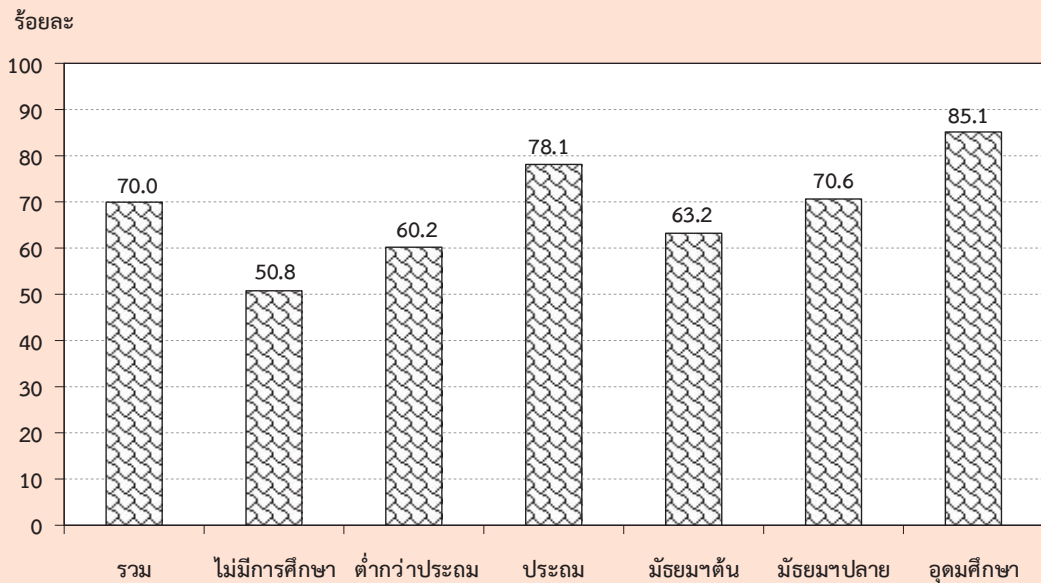

ตาราง ง อัตราการมีส่วนร่วมในกำลังแรงงาน จำแนกตามระดับการศึกษาที่สำเร็จ เพศ และเขตการปกครอง

(หน่วยเป็นร้อยละ)

เขตการปกครอง และเพศ	ระดับการศึกษาที่สำเร็จ												
	รวม	ไม่มีการศึกษา	ต่ำกว่าประถม	ประถมศึกษา	มัธยมศึกษาตอนต้น	มัธยมศึกษาตอนปลาย			อุดมศึกษา			อื่น ๆ <sup>1/</sup>	ไม่ทราบ
		การศึกษา	ศึกษา	ศึกษา	ศึกษา	สายสามัญ	สายอาชีวศึกษา	สายวิชาการศึกษา	สายวิชาการ	สายวิชาชีพ	สายวิชาการศึกษา		
ยอดรวม	70.0	50.8	60.2	78.1	63.2	70.6	70.8	41.2	86.7	85.6	74.3	92.4	82.4
ชาย	78.7	66.6	71.8	85.9	72.6	78.9	78.0	58.1	88.7	91.3	71.6	98.1	84.2
หญิง	61.8	41.6	51.2	69.7	52.5	62.4	61.6	18.7	85.1	78.9	75.9	85.9	80.2
ในเขตเทศบาล	69.6	53.5	56.0	76.0	62.9	65.2	70.5	49.5	85.6	83.5	67.6	93.8	75.3
ชาย	77.2	71.3	68.0	84.4	70.8	71.8	77.0	62.4	87.2	90.0	66.4	98.8	76.7
หญิง	62.6	42.6	47.3	67.4	53.8	58.8	62.1	29.0	84.2	76.5	68.3	88.9	73.6
นอกเขตเทศบาล	70.3	49.1	62.3	79.4	63.5	76.4	71.3	30.6	89.9	88.5	82.3	90.3	89.8
ชาย	80.0	63.6	73.6	86.8	74.1	86.3	79.4	51.4	93.2	93.0	76.9	97.2	93.6
หญิง	61.1	41.0	53.2	71.2	51.4	66.2	61.1	8.0	87.5	82.6	85.8	80.4	86.2

1/ รวมอาชีวศึกษาระยะสั้น

### 3. กำลังแรงงานที่เป็นผู้มีงานทำ

#### 3.1 สถานภาพการทำงาน

ในจำนวนผู้มีงานทำทั้งสิ้นประมาณ 38.4 ล้านคนนั้น ส่วนใหญ่ทำงานในฐานะลูกจ้างร้อยละ 47.3 ในจำนวนนี้ประมาณ 4 ใน 5 เป็นลูกจ้างเอกชน รองลงมาคือ ทำงานส่วนตัวโดยไม่มีลูกจ้างร้อยละ 31.9 ช่วยธุรกิจในครัวเรือนโดยไม่ได้รับค่าจ้างร้อยละ 17.9 นายจ้างร้อยละ 2.8 ส่วนการรวมกลุ่มมีเพียงร้อยละ 0.1 ของผู้มีงานทำทั้งหมด

แผนภูมิ 4 ร้อยละของผู้มีงานทำ จำแนกตาม สถานภาพการทำงาน

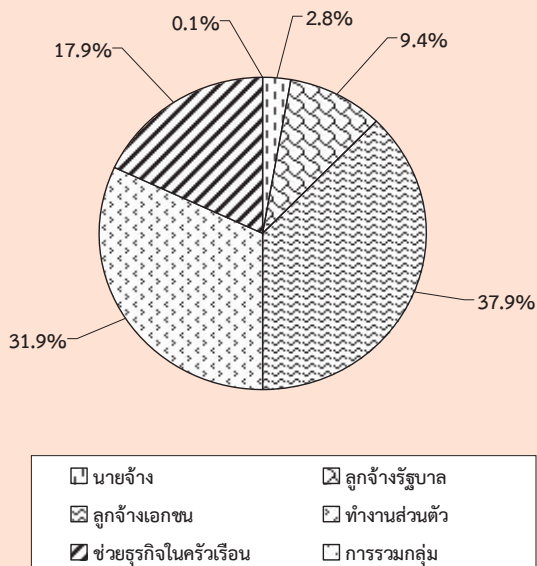

สถานภาพการทำงานของผู้มีงานทำทั้งในเขตเทศบาลและนอกเขตเทศบาลมีลักษณะเช่นเดียวกับภาพรวมคือ ในเขตเทศบาลส่วนใหญ่ทำงานในฐานะลูกจ้างมากถึงร้อยละ 58.0 ในจำนวนนี้เป็นลูกจ้างเอกชนร้อยละ 46.5 และลูกจ้างรัฐบาลร้อยละ 11.5 รองลงมาคือทำงานส่วนตัวโดยไม่มีลูกจ้างร้อยละ 26.2 และนอกเขตเทศบาลผู้มีงานทำส่วนใหญ่ทำงานในฐานะลูกจ้างร้อยละ 38.5 (ลูกจ้างเอกชนร้อยละ 30.8 และลูกจ้างรัฐบาลร้อยละ 7.7) รองลงมาคือประกอบธุรกิจส่วนตัวโดยไม่มีลูกจ้างร้อยละ 36.6 ส่วนผู้ที่ทำงานช่วยธุรกิจในครัวเรือนโดยไม่ได้รับค่าจ้างนั้นในเขตเทศบาลมีสัดส่วนค่อนข้างต่ำเมื่อเทียบกับนอกเขตเทศบาลคือ

ร้อยละ 12.2 เทียบกับร้อยละ 22.7 ทั้งนี้เนื่องจากความแตกต่างของสภาพทางเศรษฐกิจและสังคม (ตาราง จ)

เมื่อพิจารณาเป็นรายภาค พบว่า ผู้มีงานทำเกือบทุกภาค ส่วนใหญ่ทำงานในฐานะลูกจ้าง รองลงมาคือ ประกอบธุรกิจส่วนตัวโดยไม่มีลูกจ้าง ยกเว้นภาคเหนือและภาคตะวันออกเฉียงเหนือ ที่ส่วนใหญ่ประกอบธุรกิจส่วนตัวโดยไม่มีลูกจ้าง (ตาราง จ)

#### 3.2 อุตสาหกรรม

เมื่อพิจารณาอุตสาหกรรมหรือประเภทกิจการของสถานที่ที่ผู้มีงานทำทำอยู่นั้น จากตาราง จ พบว่ามีผู้ทำงานในภาคเกษตรกรรมร้อยละ 33.7 และนอกภาคเกษตรกรรมร้อยละ 66.3 โดยส่วนใหญ่ทำงานในสาขาการผลิตร้อยละ 16.7 รองลงมาคือ สาขาการขนส่ง การขายปลีก การซ่อมแซมยานยนต์ รถจักรยานยนต์ ร้อยละ 15.9 สาขาที่พักแรมและการบริการด้านอาหารร้อยละ 7.0 สาขาการก่อสร้างร้อยละ 5.3 สาขาการบริหารราชการ และการป้องกันประเทศ รวมทั้งการประกันสังคมภาคบังคับ ร้อยละ 4.2 สาขาการขนส่งและสถานที่เก็บสินค้า ร้อยละ 3.2 และการศึกษาร้อยละ 3.1 ที่เหลือกระจายอยู่ในสาขาอื่น ๆ

สำหรับในเขตเทศบาลผู้มีงานทำส่วนใหญ่ทำงานนอกภาคเกษตรกรรมคือร้อยละ 86.2 โดยทำงานในสาขาการขนส่ง การขายปลีกฯ มากที่สุดร้อยละ 20.8 รองลงมาคือ สาขาการผลิตร้อยละ 19.9 สาขาที่พักแรมและการบริการด้านอาหารร้อยละ 9.9 ในขณะที่นอกเขตเทศบาลผู้มีงานทำส่วนใหญ่ทำงานในภาคเกษตรกรรมคือ ร้อยละ 50.1

เมื่อพิจารณาเป็นรายภาค พบว่า กรุงเทพมหานครซึ่งมีลักษณะความเป็นเมืองสูงมีการทำงานนอกภาคเกษตรกรรมสูงที่สุดถึงร้อยละ 99.4 รองลงมาคือ ภาคกลางร้อยละ 81.4 ภาคใต้ร้อยละ 57.0 ภาคเหนือร้อยละ 53.6 และภาคตะวันออกเฉียงเหนือร้อยละ 43.9 ตามลำดับ

### 3.3 อาชีพ

ผู้มีงานทำส่วนใหญ่ทำงานเป็นผู้ปฏิบัติงานที่มีฝีมือในด้านการเกษตรและการประมงมากที่สุด คือ ร้อยละ 31.4 รองลงมาเป็นผู้ประกอบอาชีพพนักงานบริการและพนักงานในร้านค้าและตลาดร้อยละ 19.1 ผู้ประกอบอาชีพผู้ปฏิบัติงานด้านความสามารถทางฝีมือและธุรกิจการค้าที่เกี่ยวข้องร้อยละ 11.1 ผู้ประกอบอาชีพขั้นพื้นฐานต่างๆ ในด้านการขายและการให้บริการร้อยละ 10.2 นอกนั้นประกอบอาชีพอื่น ๆ (ตาราง ข)

ประเภทหรือชนิดของงานที่ผู้มีงานทำในเขตเทศบาลส่วนใหญ่ทำอยู่คือ พนักงานบริการและพนักงานในร้านค้าและตลาดร้อยละ 25.6 รองลงมาคือ ผู้ปฏิบัติงานที่มีฝีมือในด้านการเกษตรและการประมงร้อยละ 12.9 ผู้ปฏิบัติภารกิจโรงงานและเครื่องจักรและผู้ปฏิบัติงานด้านการประกอบร้อยละ 12.2 ผู้ปฏิบัติงานด้านความสามารถทางฝีมือและธุรกิจการค้าที่เกี่ยวข้องร้อยละ 12.0 ส่วนผู้มีงานทำที่อยู่นอกเขตเทศบาลนั้น ส่วนใหญ่เป็นผู้ปฏิบัติงานที่มีฝีมือในด้านการเกษตรและการประมงถึงร้อยละ 46.5 รองลงมาเป็นพนักงานบริการและพนักงานในร้านค้าและตลาดร้อยละ 13.7 และอาชีพขั้นพื้นฐานต่างๆ ในด้านการขายและการให้บริการร้อยละ 10.4

เมื่อพิจารณาเป็นรายภาคพบว่า ผู้มีงานทำเกือบทุกภาคส่วนใหญ่ประกอบอาชีพด้านการเกษตรและการประมง โดยเฉพาะภาคตะวันออกเฉียงเหนือเป็นผู้ปฏิบัติงานที่มีฝีมือในด้านการเกษตรและการประมงมากที่สุดร้อยละ 53.8 รองลงมาเป็นภาคเหนือร้อยละ 42.5 ภาคใต้ร้อยละ 41.0 และภาคกลางร้อยละ 15.8 สำหรับกรุงเทพมหานคร ส่วนใหญ่ประกอบอาชีพพนักงานบริการและพนักงานในร้านค้าและตลาดมากที่สุดร้อยละ 24.3 รองลงมาคือ ผู้ปฏิบัติภารกิจโรงงานและเครื่องจักรและผู้ปฏิบัติงานด้านการประกอบร้อยละ 13.7 ผู้ประกอบวิชาชีพด้านต่างๆ ร้อยละ 13.3 ผู้ปฏิบัติงานด้านความสามารถทางฝีมือและธุรกิจการค้าที่เกี่ยวข้อง ร้อยละ 11.1 ผู้ประกอบวิชาชีพด้านเทคนิคสาขาต่าง ๆ และอาชีพที่เกี่ยวข้องร้อยละ 9.6 และอาชีพขั้นพื้นฐานต่าง ๆ

ในด้านการขายและการให้บริการร้อยละ 9.4 ที่เหลือประกอบอาชีพอื่นๆ

### 3.4 การศึกษา

สำหรับระดับการศึกษาที่สำเร็จของผู้มีงานทำ (ตาราง ข) พบว่า ผู้มีงานทำส่วนใหญ่สำเร็จการศึกษาไม่เกินระดับประถมศึกษาและไม่มีการศึกษา ถึงร้อยละ 46.9 ระดับมัธยมศึกษาร้อยละ 31.7 และระดับอุดมศึกษาร้อยละ 20.7 ที่เหลือเป็นการศึกษาอื่นๆ

ผู้ที่มีงานทำในเขตเทศบาลส่วนใหญ่สำเร็จการศึกษาสูงกว่าระดับประถมศึกษา (ระดับมัธยมศึกษาและระดับอุดมศึกษา) มากกว่านอกเขตเทศบาล (ร้อยละ 63.3 และร้อยละ 43.4 ตามลำดับ) กล่าวคือ ในเขตเทศบาลมีผู้สำเร็จการศึกษาไม่เกินระดับประถมศึกษาและไม่มีการศึกษาเพียงร้อยละ 35.7 ระดับมัศึกษาร้อยละ 32.9 และระดับอุดมศึกษาร้อยละ 30.4 ขณะที่นอกเขตเทศบาลมีผู้สำเร็จการศึกษาไม่เกินระดับประถมศึกษาและไม่มีการศึกษาถึงร้อยละ 55.9 และมีผู้สำเร็จการศึกษาระดับมัธยมศึกษาและระดับอุดมศึกษาร้อยละ 30.7 และร้อยละ 12.7 ตามลำดับ

เมื่อเปรียบเทียบระหว่างภาค พบว่า ผู้มีงานทำทุกภาค ส่วนใหญ่สำเร็จการศึกษาไม่เกินระดับประถมศึกษาและไม่มีการศึกษาซึ่งอยู่ในภาคตะวันออกเฉียงเหนือมากที่สุดคือร้อยละ 59.7 รองลงมาเป็นภาคเหนือร้อยละ 56.4 ภาคใต้ร้อยละ 46.6 และภาคกลางร้อยละ 40.0 ส่วนผู้ที่สำเร็จการศึกษาระดับมัศึกษามีมากที่สุดในภาคกลางร้อยละ 35.9 รองลงมาคือ ภาคใต้ร้อยละ 33.1 ภาคตะวันออกเฉียงเหนือร้อยละ 28.7 และภาคเหนือร้อยละ 27.6 ตามลำดับ ผู้ที่สำเร็จการศึกษาสูงกว่าระดับมัศึกษามีมากที่สุดในภาคกลางร้อยละ 22.3 รองลงมาคือ ภาคใต้ ภาคเหนือ และภาคตะวันออกเฉียงเหนือร้อยละ 19.3, 15.6 และ 11.6 ตามลำดับ สำหรับกรุงเทพมหานครมีลักษณะเช่นเดียวกับในเขตเทศบาล กล่าวคือ ผู้มีงานทำ

ตาราง จ จำนวนและอัตราร้อยละของผู้มีงานทำ จำแนกตามสถานภาพทำงาน ภาคและเขตการปกครอง

สถานภาพทำงาน	ทั่วราชอาณาจักร		กรุงเทพ-มหานคร		ภาคกลาง		ภาคเหนือ		ภาคตะวันออกเฉียงเหนือ		ภาคใต้					
	รวม	ในเขตฯ	นอกเขตฯ	ม.ท.นคร	รวม	ในเขตฯ	นอกเขตฯ	รวม	ในเขตฯ	นอกเขตฯ	รวม	ในเขตฯ	นอกเขตฯ			
<b>ยอดรวม</b>	<b>38,371.0</b>	<b>17,340.2</b>	<b>21,030.8</b>	<b>5,284.2</b>	<b>11,641.4</b>	<b>5,355.6</b>	<b>6,285.8</b>	<b>6,491.5</b>	<b>2,209.1</b>	<b>4,282.4</b>	<b>9,903.5</b>	<b>2,816.9</b>	<b>7,086.7</b>	<b>5,050.5</b>	<b>1,674.5</b>	<b>3,376.0</b>
นายจ้าง	1,078.2	626.6	451.6	244.4	346.8	164.1	182.7	133.2	66.5	66.7	141.3	64.5	76.8	212.4	87.1	125.3
ลูกจ้างรัฐบาล	3,602.6	1,987.3	1,615.3	525.4	988.6	543.3	445.3	628.4	285.6	342.8	963.8	416.0	547.8	496.4	217.1	279.3
ลูกจ้างเอกชน	14,532.6	8,061.9	6,470.6	3,205.7	6,007.8	2,935.9	3,071.9	1,726.0	694.7	1,031.3	1,922.3	591.8	1,330.6	1,670.7	633.9	1,036.8
ทำงานส่วนตัว	12,228.2	4,538.5	7,689.7	1,026.9	2,840.6	1,179.9	1,660.7	2,445.6	745.5	1,700.1	4,124.7	1,075.0	3,049.7	1,790.4	511.2	1,279.2
ช่วยธุรกิจส่วนตัว	6,887.2	2,115.5	4,771.7	280.6	1,453.4	529.4	924.0	1,554.2	416.2	1,138.0	2,722.4	665.2	2,057.3	876.6	224.2	652.4
การรวมกลุ่ม	42.4	10.5	31.9	1.3	4.1	3.0	1.2	4.1	0.6	3.5	28.9	4.5	24.4	4.0	1.1	2.9
								<b>ร้อยละ</b>								
<b>ยอดรวม</b>	<b>100.0</b>	<b>100.0</b>	<b>100.0</b>	<b>100.0</b>	<b>100.0</b>	<b>100.0</b>	<b>100.0</b>	<b>100.0</b>	<b>100.0</b>	<b>100.0</b>	<b>100.0</b>	<b>100.0</b>	<b>100.0</b>	<b>100.0</b>	<b>100.0</b>	<b>100.0</b>
นายจ้าง	2.8	3.6	2.2	4.6	3.0	3.1	2.9	2.1	3.0	1.6	1.4	2.3	1.1	4.2	5.2	3.7
ลูกจ้างรัฐบาล	9.4	11.5	7.7	9.9	8.5	10.1	7.1	9.7	12.9	8.0	9.7	14.8	7.7	9.8	13.0	8.3
ลูกจ้างเอกชน	37.9	46.5	30.8	60.7	51.6	54.8	48.9	26.6	31.5	24.1	19.4	21.0	18.8	33.1	37.9	30.7
ทำงานส่วนตัว	31.9	26.2	36.6	19.4	24.4	22.0	26.4	37.7	33.8	39.7	41.7	38.2	43.0	35.5	30.5	37.9
ช่วยธุรกิจส่วนตัว	17.9	12.2	22.7	5.3	12.5	9.9	14.7	23.9	18.8	26.6	27.5	23.6	29.0	17.4	13.4	19.3
การรวมกลุ่ม	0.1	0.1	0.2	0.0	0.0	0.1	0.0	0.1	0.0	0.1	0.3	0.2	0.3	0.1	0.1	0.1





ตาราง ๘ จำนวนและอัตราร้อยละของผู้มีงานทำ จำแนกตามหมวดอุตสาหกรรม ภาค และเขตการปกครอง (ต่อ)

อุตสาหกรรม	ทั่วราชอาณาจักร		กรุงเทพมหานคร		กรุงเทพ-มหานคร		ภาคกลาง		ภาคเหนือ		ภาคตะวันออกเฉียงเหนือ		ภาคใต้	
	รวม	ในเขตฯ	นอกเขตฯ	นอกเขตฯ	มหานคร	รวม	ในเขตฯ	นอกเขตฯ	รวม	ในเขตฯ	นอกเขตฯ	รวม	ในเขตฯ	นอกเขตฯ
<b>ภาคเกษตรกรรม</b>	100.0	100.0	100.0	100.0	100.0	100.0	100.0	100.0	100.0	100.0	100.0	100.0	100.0	100.0
<b>ຍອດຮວມ</b>	33.7	13.9	50.1	0.7	18.6	7.5	28.1	46.4	26.7	56.5	38.7	63.1	43.0	17.1
เกษตรกรรม การป่าไม้ และการประมง	33.7	13.9	50.1	0.7	18.6	7.5	28.1	46.4	26.7	56.5	38.7	63.1	43.0	17.1
<b>นอกภาคเกษตรกรรม</b>	66.3	86.2	49.9	99.4	81.4	92.5	71.9	53.6	73.3	43.5	61.3	36.9	57.0	82.9
การทำเหมืองแร่ และเหมืองหิน	0.2	0.3	0.2	0.1	0.3	0.3	0.2	0.3	0.3	0.3	0.2	0.0	0.4	0.2
การผลิตไฟฟ้า ก๊าซ ไอน้ำ และระบบปรับอากาศ	16.7	19.9	14.1	19.7	30.6	32.7	28.9	10.0	12.3	8.8	8.3	7.6	7.6	8.5
การจัดการน้ำ การจัดการ และการบำบัดน้ำเสีย ของเสีย และสิ่งปฏิกูล	0.3	0.3	0.2	0.3	0.4	0.4	0.3	0.3	0.4	0.3	0.2	0.1	0.3	0.4
การก่อสร้าง	0.2	0.2	0.2	0.2	0.3	0.3	0.2	0.2	0.1	0.1	0.2	0.3	0.2	0.2
การขายส่ง และการขายปลีก การซ่อมแซมยานยนต์ และรถจักรยานยนต์	5.3	5.1	5.5	4.7	5.5	5.1	5.9	6.3	6.3	6.3	4.6	4.8	5.4	5.3
การขนส่ง และสถานที่เก็บสินค้า ที่พักแรม และการบริการด้านอาหาร	15.9	20.8	11.9	22.6	16.3	19.1	14.0	14.6	20.7	11.4	18.5	9.9	16.6	12.5
ข้อมูลข่าวสารและการสื่อสาร	3.2	5.0	1.7	9.2	4.0	4.7	3.4	1.2	1.7	0.9	1.1	0.8	2.2	1.4
กิจการทางการเงินและการประกันภัย	7.0	9.9	4.5	10.1	7.4	9.5	5.6	5.8	9.7	3.8	7.9	3.5	8.5	5.5
กิจการทางวิทยาศาสตร์ และเทคนิค	0.6	1.1	0.2	2.6	0.5	0.7	0.4	0.2	0.4	0.1	0.3	0.1	0.2	0.1
กิจกรรมอสังหาริมทรัพย์	1.4	2.4	0.6	4.6	1.1	1.5	0.8	1.1	1.3	1.0	1.0	0.4	1.0	0.5
กิจกรรมทางวิชาชีพ วิทยาศาสตร์ และเทคนิค	0.5	1.0	0.1	1.8	0.6	1.0	0.3	0.3	0.5	0.1	0.2	0.0	0.3	0.1
กิจกรรมการบริหารและการสนับสนุน	0.9	1.6	0.4	2.8	1.1	1.5	0.7	0.5	0.7	0.3	0.5	0.2	0.6	0.5
การบริหารราชการ การป้องกันประเทศ และการประกันสังคมภาคบังคับ	1.5	2.5	0.7	4.4	1.8	2.2	1.3	0.8	1.3	0.5	0.7	0.2	1.1	0.6
การศึกษา	4.2	4.9	3.6	4.2	3.7	4.2	3.2	4.4	5.5	3.8	6.8	3.7	4.2	3.7
กิจกรรมด้านสุขภาพและงานสังคมสงเคราะห์	3.1	3.9	2.5	3.2	2.8	3.2	2.5	3.1	4.8	2.2	4.8	2.6	3.5	2.7
ศิลปะ ความบันเทิง และนันทนาการ	1.9	2.6	1.3	2.7	1.7	2.2	1.3	2.0	2.9	1.5	2.8	1.2	1.9	1.6
กิจกรรมบริการด้านอื่น ๆ	0.6	0.7	0.5	0.8	0.7	0.8	0.5	0.7	0.8	0.6	0.5	0.4	0.6	0.6
กิจกรรมการจ้างงานในครัวเรือนส่วนบุคคล	1.9	2.7	1.3	2.7	2.1	2.4	1.9	1.8	2.9	1.2	2.2	0.9	2.2	1.3
กิจกรรมการผลิตสินค้าและบริการที่สร้างขึ้นเพื่อใช้ในครัวเรือน	0.6	1.0	0.3	1.9	0.5	0.7	0.4	0.5	0.7	0.4	0.6	0.2	0.3	0.2
กิจกรรมขององค์กรระหว่างประเทศ	0.0	0.0	0.0	0.0	-	-	-	0.0	0.0	0.0	-	-	-	-
ไม่ทราบ	0.2	0.3	0.0	0.9	0.1	0.1	0.1	-	-	-	-	-	0.0	0.1

ตาราง ข จำนวนและอัตราร้อยละของผู้จ้างทำ จำแนกตามอาชีพ ภาค และเขตการปกครอง

อาชีพ	ทั่วราชอาณาจักร			กรุงเทพมหานคร			ภาคกลาง			ภาคเหนือ			ภาคตะวันออกเฉียงเหนือ			ภาคใต้		
	รวม	ในเขตฯ	นอกเขตฯ	รวม	ในเขตฯ	นอกเขตฯ	รวม	ในเขตฯ	นอกเขตฯ	รวม	ในเขตฯ	นอกเขตฯ	รวม	ในเขตฯ	นอกเขตฯ	รวม	ในเขตฯ	นอกเขตฯ
	จำนวน (000)																	
<b>ยอดรวม</b>	<b>38,371.0</b>	<b>17,340.2</b>	<b>21,030.8</b>	<b>5,284.2</b>	<b>11,641.4</b>	<b>6,285.8</b>	<b>6,491.5</b>	<b>2,209.1</b>	<b>4,282.4</b>	<b>9,903.5</b>	<b>2,816.9</b>	<b>7,086.7</b>	<b>5,050.5</b>	<b>1,674.5</b>	<b>3,376.0</b>	<b>68.1</b>		
ผู้ปฏิบัติงานหมาย ข้าราชการระดับอาวุโสและผู้จัดการ	1,475.8	970.2	505.6	474.2	448.9	201.7	153.1	77.3	75.7	264.4	104.4	160.0	135.2	67.1	68.1			
ผู้ประกอบวิชาชีพด้านต่างๆ	2,330.5	1,561.5	769.0	704.6	690.2	295.3	290.6	146.8	143.8	412.0	194.0	218.0	233.1	121.2	111.9			
ผู้ประกอบวิชาชีพด้านเทคนิคสาขาต่างๆ และอาชีพที่เกี่ยวข้อง	1,700.0	1,194.6	505.5	509.2	657.9	260.2	187.8	99.1	88.8	183.7	92.4	91.2	161.4	96.2	65.2			
เสมียน	1,464.3	945.5	518.8	430.0	519.7	239.1	183.6	81.2	102.4	181.3	74.6	106.7	149.6	79.1	70.5			
พนักงานบริการและพนักงานในร้านค้าและตลาด	7,318.0	4,446.5	2,871.5	1,285.3	2,397.9	1,047.2	1,127.4	587.7	539.7	1,451.0	676.1	774.8	1,056.4	546.7	509.7			
ผู้ปฏิบัติงานที่มีฝีมือในด้านการเกษตรและการประมง	12,031.1	2,243.3	9,787.8	348	1,844.4	1,499.2	2,756.3	538.0	2,218.3	5,323.3	1,056.9	4,266.4	2,072.4	268.5	1,803.9			
ผู้ปฏิบัติงานด้านคมนาคมทางน้ำเรือและธุรกิจการค้าที่เกี่ยวข้อง	4,260.4	2,085.5	2,174.9	584.4	1,581.4	828.6	734.1	285.5	448.6	849.1	261.9	587.2	511.4	201.0	310.4			
ผู้ปฏิบัติการโรงงานและเครื่องจักร	3,827.5	2,122.6	1,704.9	726.2	2,045.7	1,050.0	350.8	144.4	206.4	477.3	149.7	327.5	227.6	106.7	120.9			
และผู้ปฏิบัติงานด้านการประกอบอาชีพขั้นพื้นฐานต่างๆ ในด้านการขายและการให้บริการ	3,919.0	1,728.8	2,190.2	497.1	1,451.3	862.4	707.8	249.2	458.6	761.6	206.9	554.7	501.3	186.8	314.5			
คนงานซึ่งมิได้จำแนกไว้ในหมวดอื่น	44.5	41.7	2.8	38.4	4.1	2.1	-	-	-	-	-	-	2.0	1.3	0.7			
<b>ยอดรวม</b>	<b>100.0</b>	<b>100.0</b>	<b>100.0</b>	<b>100.0</b>	<b>100.0</b>	<b>100.0</b>	<b>100.0</b>	<b>100.0</b>	<b>100.0</b>	<b>100.0</b>	<b>100.0</b>	<b>100.0</b>	<b>100.0</b>	<b>100.0</b>	<b>100.0</b>	<b>100.0</b>	<b>100.0</b>	<b>100.0</b>
ผู้ปฏิบัติงานหมาย ข้าราชการระดับอาวุโสและผู้จัดการ	3.9	5.6	2.4	9.0	3.9	3.2	2.4	3.5	1.8	2.7	3.7	2.3	2.7	4.0	2.0			
ผู้ประกอบวิชาชีพด้านต่างๆ	6.1	9.0	3.7	13.3	5.9	4.7	4.5	6.6	3.4	4.2	6.9	3.1	4.6	7.2	3.3			
ผู้ประกอบวิชาชีพด้านเทคนิคสาขาต่างๆ และอาชีพที่เกี่ยวข้อง	4.4	6.9	2.4	9.6	5.7	4.1	2.9	4.5	2.1	1.9	3.3	1.3	3.2	5.8	1.9			
เสมียน	3.8	5.5	2.5	8.1	4.5	3.8	2.8	3.7	2.4	1.8	2.7	1.5	3.0	4.7	2.1			
พนักงานบริการและพนักงานในร้านค้าและตลาด	19.1	25.6	13.7	24.3	20.6	16.7	17.4	26.6	12.6	14.7	24.0	10.9	20.9	32.7	15.1			
ผู้ปฏิบัติงานที่มีฝีมือในด้านการเกษตรและการประมง	31.4	12.9	46.5	0.7	15.8	23.9	42.5	24.4	51.8	53.8	37.5	60.2	41.0	16.0	53.4			
ผู้ปฏิบัติงานด้านคมนาคมทางน้ำเรือและธุรกิจการค้าที่เกี่ยวข้อง	11.1	12.0	10.3	11.1	13.6	13.2	11.3	12.9	10.5	8.6	9.3	8.3	10.1	12.0	9.2			
ผู้ปฏิบัติการโรงงานและเครื่องจักร	10.0	12.2	8.1	13.7	17.6	16.7	5.4	6.5	4.8	4.8	5.3	4.6	4.5	6.4	3.6			
และผู้ปฏิบัติงานด้านการประกอบอาชีพขั้นพื้นฐานต่างๆ ในด้านการขายและการให้บริการ	10.2	10.0	10.4	9.4	12.5	13.7	10.9	11.3	10.7	7.7	7.3	7.8	9.9	11.2	9.3			
คนงานซึ่งมิได้จำแนกไว้ในหมวดอื่น	0.1	0.2	0.0	0.7	0.0	0.0	-	-	-	-	-	-	0.0	0.1	0.0			

ตาราง ข จำนวนและอัตราร้อยละของผู้มีงานทำ จำแนกตามระดับการศึกษาที่สำเร็จ ภาค และเขตการปกครอง

ระดับการศึกษาที่สำเร็จ	ทั่วราชอาณาจักร		ภาคกลาง		ภาคเหนือ		ภาคตะวันออกเฉียงเหนือ		ภาคใต้			
	รวม	ในเขตฯ	นอกเขตฯ	รวม	ในเขตฯ	นอกเขตฯ	รวม	ในเขตฯ	นอกเขตฯ	รวม	ในเขตฯ	นอกเขตฯ
<b>ยอดรวม</b>	<b>38,371.0</b>	<b>17,340.2</b>	<b>21,030.8</b>	<b>5,355.6</b>	<b>6,491.5</b>	<b>2,209.1</b>	<b>9,903.5</b>	<b>2,816.9</b>	<b>7,086.7</b>	<b>5,050.5</b>	<b>1,674.5</b>	<b>3,376.0</b>
ไม่มีการศึกษา	1,250.9	490.0	760.9	229.1	421.1	115.1	94.4	24.8	69.6	171.0	46.4	124.6
ต่ำกว่าประถมศึกษา	8,124.1	2,519.0	5,605.1	651.0	1,941.9	558.6	3,053.4	710.9	2,342.4	846.9	224.6	622.4
ประถมศึกษา	8,580.0	3,195.4	5,384.6	908.3	1,295.2	346.4	2,765.3	680.9	2,084.4	1,331.2	332.4	998.9
มัธยมศึกษาตอนต้น	6,088.6	2,679.9	3,408.7	991.0	882.8	298.9	1,501.9	392.7	1,109.2	831.2	256.0	575.2
มัธยมศึกษาตอนปลาย	6,063.6	3,023.0	3,040.6	990.7	911.7	354.2	1,335.9	450.0	885.9	838.2	301.9	536.2
สายสามัญ	4,766.3	2,278.0	2,488.3	749.6	740.1	272.8	1,152.9	365.4	787.5	653.5	209.7	443.8
สายอาชีพศึกษา	1,292.7	741.8	550.8	240.0	171.1	81.0	182.2	83.9	98.3	183.2	91.4	91.8
สายวิชาการศึกษา	4.6	3.1	1.5	1.1	0.6	0.5	0.7	0.7	-	1.5	0.8	0.7
อุดมศึกษา	7,949.0	5,268.8	2,680.2	1,470.8	1,015.0	526.0	1,148.0	556.0	592.0	972.3	492.5	479.8
สายวิชาการ	5,155.5	3,747.2	1,408.3	945.9	604.3	341.9	579.1	310.1	268.9	573.6	309.7	263.9
สายวิชาชีพ	2,070.6	1,162.1	908.6	431.3	284.0	124.4	352.3	160.0	192.4	275.3	126.6	148.7
สายวิชาการศึกษา	722.9	359.5	363.4	93.6	126.7	59.7	216.6	85.9	130.7	123.4	56.2	67.3
อื่นๆ <sup>1/</sup>	124.8	75.3	49.5	65.2	21.1	7.8	0.1	0.1	-	7.1	2.2	4.9
ไม่ทราบ	190.0	88.9	101.1	49.6	2.7	2.1	4.6	1.5	3.2	52.6	18.6	34.0
<b>ยอดรวม</b>	<b>100.0</b>	<b>100.0</b>	<b>100.0</b>	<b>100.0</b>	<b>100.0</b>	<b>100.0</b>	<b>100.0</b>	<b>100.0</b>	<b>100.0</b>	<b>100.0</b>	<b>100.0</b>	<b>100.0</b>
ไม่มีการศึกษา	3.3	2.8	3.6	4.3	6.5	5.2	1.0	0.9	1.0	3.4	2.8	3.7
ต่ำกว่าประถมศึกษา	21.2	14.5	26.7	12.2	29.9	25.3	30.8	25.2	33.1	16.8	13.4	18.4
ประถมศึกษา	22.4	18.4	25.6	17.0	20.0	15.7	27.9	24.2	29.4	26.4	19.9	29.6
มัธยมศึกษาตอนต้น	15.9	15.5	16.2	18.5	13.6	13.5	15.2	13.9	15.7	16.5	15.3	17.0
มัธยมศึกษาตอนปลาย	15.8	17.4	14.5	18.5	14.0	16.0	13.5	16.0	12.5	16.6	18.0	15.9
สายสามัญ	12.4	13.1	11.8	14.0	11.4	12.4	11.6	13.0	11.1	12.9	12.5	13.1
สายอาชีพศึกษา	3.4	4.3	2.6	4.5	2.6	3.7	1.8	3.0	1.4	3.6	5.5	2.7
สายวิชาการศึกษา	0.0	0.0	0.0	0.0	0.0	0.0	0.0	0.0	-	0.0	0.1	0.0
อุดมศึกษา	20.7	30.4	12.7	27.5	15.6	23.8	11.6	19.7	8.4	19.3	29.4	14.2
สายวิชาการ	13.4	21.6	6.7	17.7	9.3	15.5	5.9	11.0	3.8	11.4	18.5	7.8
สายวิชาชีพ	5.4	6.7	4.3	8.1	4.4	5.6	3.6	5.7	2.7	5.5	7.6	4.4
สายวิชาการศึกษา	1.9	2.1	1.7	1.8	2.0	2.7	2.2	3.1	1.8	2.4	3.4	2.0
อื่นๆ <sup>1/</sup>	0.3	0.4	0.2	1.2	0.3	0.4	-	-	-	0.1	0.1	0.1
ไม่ทราบ	0.5	0.5	0.5	0.9	0.0	0.1	0.1	0.1	0.0	1.0	1.1	1.0

1/ รวมอาชีพระยะสั้น

ส่วนใหญ่สำเร็จการศึกษาสูงกว่าระดับประถมศึกษา ประมาณร้อยละ 73.6 โดยเฉพาะผู้ที่สำเร็จการศึกษา ระดับอุดมศึกษามีถึงร้อยละ 42.1

#### 4. การว่างงาน

อัตราการว่างงาน คือ อัตราส่วนของผู้ว่างงาน ต่อผู้อยู่ในกำลังแรงงาน แสดงเป็นค่าร้อยละ ดังนั้น อัตราดังกล่าว จึงขึ้นอยู่กับนิยามของผู้ว่างงาน และ นิยามของผู้อยู่ในกำลังแรงงานที่ใช้ เนื่องจากมีการ เปลี่ยนนิยามของผู้ว่างงานครั้งสำคัญตั้งแต่การ สำรวจรอบเดือนสิงหาคม 2525 เป็นต้นมา โดยรวม กลุ่มผู้ที่ไม่ได้หางานทำแต่พร้อมจะทำงานเข้ามาเป็น

ผู้ว่างงานด้วย และการจัดจำแนกผู้อยู่ในกำลัง แรงงานก็มีการเปลี่ยนแปลงเช่นกัน โดยรวมกำลัง แรงงานที่รอฤดูกาลเข้าไว้กับกำลังแรงงานรวม แต่ แยกต่างหากจากกำลังแรงงานปัจจุบัน ดังนั้นในการ คำนวณอัตราการว่างงาน จึงได้คำนวณไว้สำหรับ ผู้ว่างงานและผู้อยู่ในกำลังแรงงานตามนิยามใหม่ และเก่า เพื่อประโยชน์ในการเปรียบเทียบซึ่งได้ แสดงไว้ใน ตาราง ฅ

โดยปกติแล้วอัตราการว่างงานที่คำนวณจาก กำลังแรงงานรวมและกำลังแรงงานปัจจุบันจะมีค่า ใกล้เคียงกันในการสำรวจรอบในฤดูกาลเกษตร แต่ จะแตกต่างกันในการสำรวจรอบนอกฤดูกาลเกษตร

#### ตาราง ฅ อัตราการว่างงาน ในไตรมาสที่ 4 เดือนตุลาคม-ธันวาคม พ.ศ. 2558

(หน่วยเป็นร้อยละ)

กำลังแรงงาน	ผู้ที่กำลังหางานทำ	ผู้ที่พร้อมที่จะทำงานทั้งหมด (ผู้ว่างงานทั้งหมด)
กำลังแรงงานปัจจุบัน	0.1	0.7
กำลังแรงงานรวม	0.1	0.7

ไตรมาสนี้ อัตราการว่างงานที่วัดจากกำลัง แรงงานรวมมีค่าประมาณร้อยละ 0.7 เมื่อวัดจาก ผู้ว่างงานทั้งหมด (ผู้พร้อมทำงาน) ในขณะที่ผู้ ว่างงานเปิดเผยซึ่งได้แก่ ผู้ที่หางานทำมีประมาณ ร้อยละ 0.1โดยทั่วไปแล้วไม่ว่าจะวัดการว่างงานด้วย วิธีใดก็ตาม จำนวนผู้ว่างงานช่วงนอกฤดูกาลเกษตร จะมากกว่าจำนวนผู้ว่างงานในช่วงฤดูกาลเกษตร ทั้ง จำนวนผู้ว่างงานที่หางานทำ และจำนวนผู้ว่างงานที่ไม่ หางานทำแต่พร้อมที่จะทำงาน

เมื่อพิจารณาตามหมวดอายุ พบว่า โดย ภาพรวมกลุ่มที่เริ่มเข้าสู่ตลาดแรงงานหรือกลุ่มผู้ที่มี อายุ 15-24 ปี มีอัตราการว่างงานค่อนข้างสูง (ทั้งชาย และหญิง) โดยเฉพาะอย่างยิ่งในกลุ่มอายุ 15-19 ปี มี อัตราการว่างงานสูงสุด (ร้อยละ 4.1) ซึ่งสะท้อนให้ เห็นถึงปัญหาการว่างงานของคนรุ่นใหม่ที่มีการศึกษา

ในระดับกลางและระดับสูง เนื่องจากส่วนหนึ่งเป็นผู้ที่ สำเร็จการศึกษาระดับอุดมศึกษาหรือเทียบเท่าที่เริ่ม เข้าสู่ตลาดแรงงาน

เมื่อเปรียบเทียบระหว่างเพศ พบว่า เพศชาย มีอัตราการว่างงานร้อยละ 1.0 เพศหญิงมีอัตราการ ว่างงานร้อยละ 0.8 เมื่อพิจารณาตามเขตการปกครอง พบว่าในเขตเทศบาลมีอัตราการว่างงานร้อยละ 1.1 และ นอกเขตเทศบาลมีอัตราการว่างงานคือร้อยละ 0.8

เมื่อพิจารณาเป็นรายภาค พบว่า ทุกภาคมี ลักษณะเช่นเดียวกับภาพรวม คือ มีอัตราการ ว่างงานค่อนข้างสูงในกลุ่มอายุ 15-24 ปี โดยภาคใต้มี อัตราการว่างงานสูงสุดร้อยละ 1.1 รองลงมาคือ กรุงเทพมหานคร ร้อยละ 0.9 ภาคเหนือร้อยละ 0.7 ภาค ตะวันออกเฉียงเหนือร้อยละ 0.5 และภาคกลางมีอัตราการ ว่างงานน้อยที่สุดคือร้อยละ 0.4 (ตาราง ญ)

## แผนภูมิ 5 อัตราการว่างงาน จำแนกตามกลุ่มอายุ (ปี)

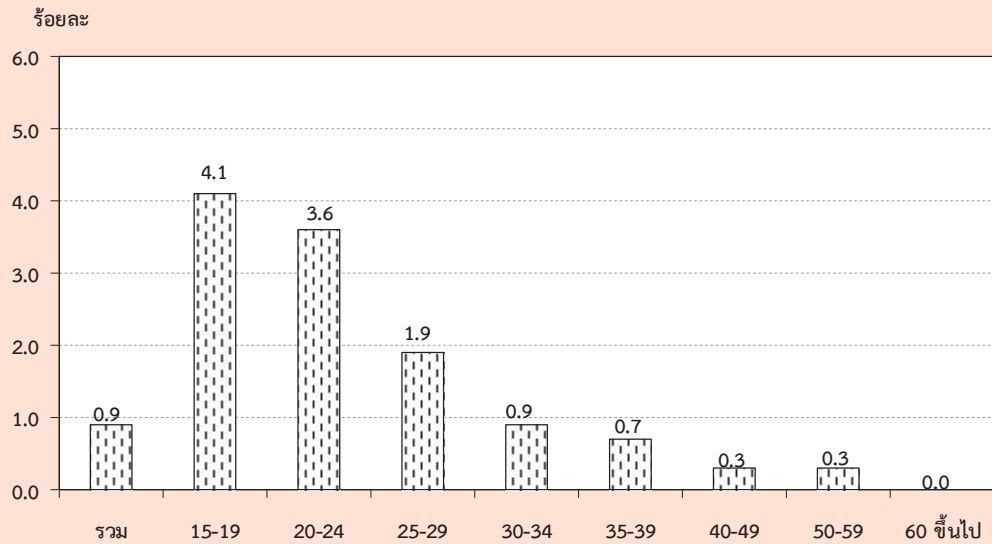

## ตาราง ๗ อัตราการว่างงาน จำแนกตามหมวดอายุ เพศ ภาค และเขตการปกครอง

(หน่วยเป็นร้อยละ)

เพศ และ หมวดอายุ(ปี)	ทั่วราชอาณาจักร			กรุงเทพ	ภาคกลาง			ภาคเหนือ			ภาคตะวันออกเฉียงเหนือ			ภาคใต้		
	รวม	ในเขตฯ	นอกเขตฯ	มหานคร	รวม	ในเขตฯ	นอกเขตฯ	รวม	ในเขตฯ	นอกเขตฯ	รวม	ในเขตฯ	นอกเขตฯ	รวม	ในเขตฯ	นอกเขตฯ
<b>ยอดรวม</b>	<b>0.9</b>	<b>1.1</b>	<b>0.8</b>	<b>0.9</b>	<b>0.4</b>	<b>1.9</b>	<b>0.8</b>	<b>0.7</b>	<b>0.8</b>	<b>0.7</b>	<b>0.5</b>	<b>0.5</b>	<b>0.5</b>	<b>1.1</b>	<b>0.9</b>	<b>1.2</b>
15-19	4.1	4.1	4.2	1.9	1.2	9.4	4.2	2.3	1.7	2.6	3.3	1.7	3.8	5.1	1.8	6.4
20-24	3.6	4.6	2.8	4.3	1.4	6.4	2.6	3.3	5.0	2.5	1.7	1.5	1.7	5.0	4.2	5.4
25-29	1.9	2.2	1.6	0.8	1.2	4.3	1.7	1.6	2.1	1.3	1.4	1.6	1.3	1.7	1.3	1.8
30-34	0.9	1.1	0.7	1.3	0.3	1.4	0.8	0.5	0.5	0.5	0.5	0.3	0.6	0.9	1.0	0.7
35-39	0.7	0.8	0.6	0.9	0.3	1.3	0.6	0.6	0.4	0.7	0.4	0.4	0.3	0.5	0.1	0.8
40-49	0.3	0.3	0.2	0.1	0.1	0.6	0.3	0.3	0.2	0.4	0.2	0.2	0.2	0.3	0.5	0.2
50-59	0.3	0.3	0.3	0.2	0.1	0.6	0.3	0.3	0.1	0.3	0.2	0.2	0.1	0.2	0.1	-
60 ขึ้นไป	-	0.1	-	-	0.0	0.2	0.1	0.1	0.1	0.2	0.1	-	0.1	0.3	0.5	-
<b>ชาย</b>	<b>1.0</b>	<b>1.2</b>	<b>0.9</b>	<b>0.8</b>	<b>0.4</b>	<b>2.1</b>	<b>0.9</b>	<b>0.9</b>	<b>0.9</b>	<b>0.9</b>	<b>0.7</b>	<b>0.7</b>	<b>0.6</b>	<b>1.2</b>	<b>1.1</b>	<b>1.3</b>
15-19	3.1	3.3	3.0	1.3	0.4	7.2	3.6	1.2	2.8	0.8	2.2	1.4	2.5	4.4	1.8	5.3
20-24	3.2	4.3	2.5	5.0	1.2	5.0	1.6	3.4	4.1	3.1	1.7	1.9	1.6	4.9	4.8	4.9
25-29	2.1	2.5	1.8	0.3	1.3	4.7	1.8	2.1	3.2	1.6	2.0	2.4	1.8	1.9	1.8	1.9
30-34	-	-	1.0	-	0.4	2.1	1.1	0.5	-	0.6	0.8	0.4	0.9	1.2	1.2	1.1
35-39	0.8	0.9	0.7	0.3	0.5	2.1	0.9	1.0	0.4	1.3	0.5	0.7	0.4	0.2	0.1	0.3
40-49	0.3	0.4	0.3	0.1	0.1	0.5	0.3	0.5	0.3	0.6	0.3	0.3	0.3	0.3	0.6	0.2
50-59	0.4	0.4	0.3	0.2	0.1	0.9	0.5	0.4	0.2	-	0.2	0.3	-	-	-	-
60 ขึ้นไป	-	0.2	-	-	-	0.3	0.2	0.2	0.0	0.2	0.2	-	0.2	-	-	-

## ตาราง ฎ อัตราการว่างงาน จำแนกตามหมวดอายุ เพศ ภาค และเขตการปกครอง (ต่อ)

เพศ และ หมวดอายุ(ปี)	ทั่วราชอาณาจักร			กรุงเทพฯ			ภาคกลาง			ภาคเหนือ			ภาคตะวันออกเฉียงเหนือ			ภาคใต้		
	รวม	ในเขตฯ	นอกเขตฯ	มหานคร	รวม	ในเขตฯ	นอกเขตฯ	รวม	ในเขตฯ	นอกเขตฯ	รวม	ในเขตฯ	นอกเขตฯ	รวม	ในเขตฯ	นอกเขตฯ		
หญิง	0.8	1.0	0.7	0.9	0.4	1.8	0.8	0.5	0.6	0.5	0.4	0.3	0.4	1.0	0.7	1.2		
15-19	-	-	7.0	2.7	2.7	12.8	5.4	4.7	-	6.9	5.7	2.5	7.0	7.1	1.7	9.7		
20-24	4.0	4.9	3.3	3.5	1.7	8.0	4.2	3.2	6.0	1.7	1.7	1.1	1.9	5.3	3.5	6.1		
25-29	1.7	2.0	1.3	1.3	1.2	3.9	1.6	0.9	0.7	1.0	0.6	0.5	0.7	1.3	0.7	1.7		
30-34	0.5	0.7	0.4	0.8	0.1	0.6	0.5	0.5	0.6	0.5	0.2	0.3	0.1	0.5	0.8	0.3		
35-39	0.5	0.7	0.4	1.5	0.0	0.4	0.3	0.1	0.4	-	0.2	-	-	0.9	0.2	1.3		
40-49	-	0.3	-	0.1	0.2	0.7	0.3	0.1	0.1	0.2	0.0	0.1	-	0.3	0.4	0.3		
50-59	0.2	0.2	0.2	0.2	0.0	0.3	0.2	0.2	0.0	0.2	0.1	0.1	-	0.2	0.2	-		
60 ขึ้นไป	0.1	0.0	0.1	-	0.0	0.0	-	0.1	0.1	0.2	0.0	-	0.0	-	-	-		

เมื่อพิจารณาถึงระดับการศึกษาที่สำเร็จของผู้ว่างงาน (ตาราง ฎ) พบว่าผู้สำเร็จการศึกษาระดับอุดมศึกษา ระดับมัธยมศึกษาตอนต้น และระดับมัธยมศึกษาตอนปลายมีอัตราการว่างงานค่อนข้างสูงกว่าผู้สำเร็จการศึกษา ระดับอื่น

แผนภูมิ 6 อัตราการว่างงาน จำแนกตามระดับการศึกษา

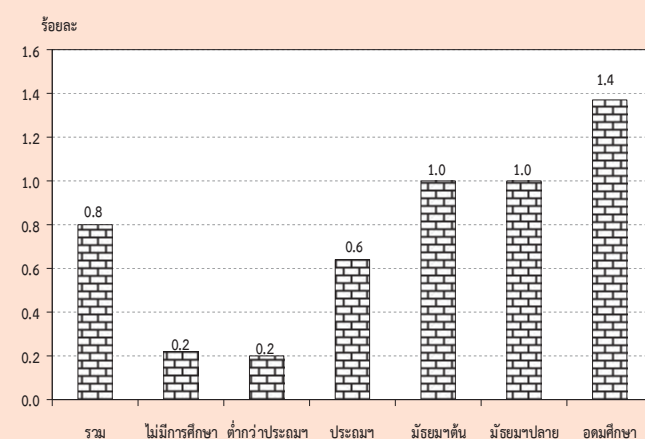

## ตาราง ฎ อัตราการว่างงาน จำแนกตามระดับการศึกษาที่สำเร็จ เพศ และเขตการปกครอง

(หน่วยเป็นร้อยละ)

เขตการปกครอง และเพศ	ระดับการศึกษาที่สำเร็จ											
	รวม	ไม่มี การศึกษา	ต่ำกว่า ประถมศึกษา	ประถม ศึกษา	มัธยม ศึกษา ตอนต้น	มัธยมศึกษาตอนปลาย			อุดมศึกษา		อื่นๆ <sup>1/</sup> และไม่ ทราบ	
						สาย สามัญ	สาย อาชีว ศึกษา	สาย วิชาการ ศึกษา	สาย วิชาการ	สาย วิชาชีพ	สาย วิชาการ ศึกษา	
ยอดรวม	0.8	0.2	0.2	0.6	1.0	1.0	1.1	-	1.6	1.2	0.6	1.8
ชาย	0.9	0.3	0.3	0.9	0.9	1.2	1.2	-	1.5	1.2	1.0	0.6
หญิง	0.7	0.1	0.1	0.4	1.1	0.7	0.8	-	1.6	1.2	0.4	3.5
ในเขตเทศบาล	0.8	0.4	0.2	0.8	1.0	0.7	1.0	-	1.3	0.7	0.3	2.6
ชาย	0.9	0.6	0.3	1.0	1.0	0.9	0.8	-	1.3	0.9	0.4	1.2
หญิง	0.7	0.2	0.1	0.6	1.0	0.4	1.2	-	1.3	0.4	0.2	4.3
นอกเขตเทศบาล	0.8	0.1	0.2	0.5	1.0	1.2	1.2	-	2.2	1.9	1.0	1.4
ชาย	0.9	0.1	0.2	0.8	0.9	1.4	1.7	-	2.2	1.6	1.6	-
หญิง	0.7	0.1	0.2	0.2	1.2	1.0	0.3	-	2.2	2.3	0.7	3.9

1/ รวมอาชีวศึกษาระยะสั้น



## 5. ลักษณะของกำลังแรงงานที่ว่างงาน

เมื่อพิจารณาถึงลักษณะของผู้ว่างงาน (ตาราง ฎ) พบว่า ผู้ว่างงานส่วนใหญ่เป็นชายมากกว่าหญิง (ร้อยละ 59.8 และร้อยละ 40.2 ตามลำดับ) ในเขตเทศบาลมีผู้ว่างงานเป็นชายมากกว่าหญิง กล่าวคือ เป็นชายร้อยละ 57.7 หญิงร้อยละ 42.3 และนอกเขตเทศบาลเป็นชายร้อยละ 61.5 และหญิงร้อยละ 38.5 ผู้ว่างงานส่วนใหญ่อยู่นอกเขตเทศบาล (ร้อยละ 53.6 ของผู้ว่างงานทั้งหมด) โดยเฉพาะผู้ว่างงานที่เป็นหญิงนั้นมีประมาณร้อยละ 51.3 ของหญิงที่ว่างงานทั้งหมดอยู่นอกเขตเทศบาล ส่วนชายมีประมาณร้อยละ 55.2 ของชายที่ว่างงานทั้งหมด อย่างไรก็ตาม อัตราร้อยละของผู้ว่างงานทั้งชายและหญิงที่อยู่นอกเขตเทศบาลในช่วงฤดูการเกษตรจะต่ำกว่าช่วงนอกฤดูการเกษตร

สำหรับระดับการศึกษาของผู้ว่างงานนั้น ส่วนใหญ่ประมาณ ร้อยละ 39.0 เป็นผู้สำเร็จการศึกษาระดับมัธยมศึกษา ร้อยละ 36.0 เป็นผู้สำเร็จการศึกษาระดับอุดมศึกษา และร้อยละ 24.1 เป็นผู้สำเร็จการศึกษาไม่เกินระดับประถมศึกษาและไม่มีการศึกษา เมื่อพิจารณาตามเขตการปกครองพบว่า นอกเขตเทศบาลมีผู้ว่างงานที่สำเร็จการศึกษาไม่เกินระดับประถมศึกษาและไม่มีการศึกษาสูงกว่าในเขตเทศบาล (ร้อยละ 24.9 และร้อยละ 23.3 ตามลำดับ) แต่ในเขตเทศบาลมีสัดส่วนของผู้ว่างงานที่สำเร็จการศึกษาระดับอุดมศึกษาสูงกว่านอกเขตเทศบาล (ร้อยละ 40.7 และร้อยละ 31.8 ตามลำดับ)

ตาราง ฎ จำนวนและอัตราร้อยละของผู้ว่างงาน จำแนกตามระดับการศึกษาที่สำเร็จ เพศ และ เขตการปกครอง

เขตการปกครอง และเพศ	ระดับการศึกษาที่สำเร็จ											
	รวม	ไม่มี การศึกษา	ต่ำกว่า ประถม ศึกษา	ประถม ศึกษา	มัธยม ศึกษา ตอนต้น	มัธยมศึกษาตอนปลาย			อุดมศึกษา			อื่นๆ <sup>1/</sup> และไม่ ไม่ทราบ
						สาย สามัญ	สาย อาชีพ ศึกษา	สาย วิชาการ ศึกษา	สาย วิชาการ	สาย วิชาชีพ	สาย วิชาการ ศึกษา	
	จำนวน ('000)											
ยอดรวม	308.8	2.8	16.4	55.2	59.3	47.3	14.0	-	81.1	25.2	4.6	2.6
ชาย	184.6	1.9	10.9	41.9	34.0	32.5	9.9	-	35.8	14.7	2.6	0.6
หญิง	124.2	0.9	5.5	13.4	25.3	14.8	4.2	-	45.3	10.5	2.1	2.3
ในเขตเทศบาล	143.3	2.0	5.0	26.3	26.1	16.2	7.3	-	49.3	8.0	0.9	2.2
ชาย	82.7	1.4	3.7	17.6	15.8	11.7	3.9	-	21.7	5.9	0.5	0.6
หญิง	60.5	0.5	1.3	8.8	10.3	4.5	3.5	-	27.6	2.1	0.5	1.6
นอกเขตเทศบาล	165.6	0.9	11.4	28.9	33.2	31.1	6.7	-	31.8	17.2	3.7	0.7
ชาย	101.9	0.5	7.2	24.3	18.2	20.8	6.0	-	14.1	8.8	2.1	-
หญิง	63.7	0.4	4.2	4.6	15.0	10.3	0.7	-	17.7	8.5	1.6	0.7
	ร้อยละ											
ยอดรวม	100.0	0.9	5.3	17.9	19.2	15.3	4.5	-	26.3	8.2	1.5	0.9
ชาย	100.0	1.0	5.9	22.7	18.4	17.6	5.3	-	19.4	8.0	1.4	0.3
หญิง	100.0	0.7	4.4	10.8	20.4	11.9	3.3	-	36.5	8.5	1.7	1.8
ในเขตเทศบาล	100.0	1.4	3.5	18.4	18.2	11.3	5.1	-	34.4	5.6	0.7	1.5
ชาย	100.0	1.7	4.5	21.2	19.1	14.1	4.7	-	26.2	7.2	0.6	0.7
หญิง	100.0	0.9	2.1	14.5	17.0	7.4	5.7	-	45.5	3.4	0.8	2.7
นอกเขตเทศบาล	100.0	0.5	6.9	17.5	20.0	18.8	4.0	-	19.2	10.4	2.2	0.4
ชาย	100.0	0.5	7.0	23.9	17.9	20.4	5.9	-	13.8	8.6	2.0	-
หญิง	100.0	0.6	6.6	7.2	23.5	16.2	1.1	-	27.8	13.3	2.5	1.1

1/ รวมอาชีพศึกษาระยะสั้น

## 6. ชั่วโมงทำงาน

ข้อมูลเกี่ยวกับจำนวนชั่วโมงทำงาน และจำนวนชั่วโมงที่พร้อมที่จะทำงานเพิ่มขึ้นนั้นพิจารณาจากจำนวนผู้มีงานทำทั้งสิ้น รวมทั้งผู้ที่มีงานทำแต่ไม่ได้ทำงานในสัปดาห์แห่งการสำรวจ คือ

จำนวนชั่วโมงทำงานต่อสัปดาห์เป็น 0 ชั่วโมง และข้อมูลชั่วโมงทำงานได้รวมชั่วโมงทำงานในทุกอาชีพ ทั้งอาชีพหลักและอาชีพอื่น ๆ ด้วย

ตาราง ฐ จำนวนและอัตราร้อยละของผู้มีงานทำ จำแนกตามชั่วโมงทำงานต่อสัปดาห์

ชั่วโมงทำงานต่อสัปดาห์	ผู้มีงานทำ		ผู้ที่พร้อมที่จะทำงานเพิ่มขึ้น	
	จำนวน (พันคน)	อัตราร้อยละ	จำนวน (พันคน)	อัตราร้อยละ เมื่อเทียบกับผู้มีงานทำ
ยอดรวม	38,371.0	100.0	407.8	1.1
0 ชั่วโมง	295.7	0.8	55.7	18.8
1-9 ชั่วโมง	237.0	0.6	27.4	11.6
10-19 ชั่วโมง	1,033.8	2.7	58.6	5.7
20-29 ชั่วโมง	2,486.4	6.5	87.0	3.5
30-34 ชั่วโมง	1,826.6	4.8	52.2	2.9
35-39 ชั่วโมง	4,285.9	11.2	43.0	1.0
40-49 ชั่วโมง	19,441.6	50.7	67.5	0.4
50 ชั่วโมงขึ้นไป	8,764.1	22.8	16.4	0.2

จากตาราง ฐ แสดงให้เห็นว่าผู้มีงานทำประมาณร้อยละ 22.8 ทำงานตั้งแต่ 50 ชั่วโมงขึ้นไปต่อสัปดาห์ และผู้ที่ทำงานระหว่าง 35-49 ชั่วโมงต่อสัปดาห์มีประมาณร้อยละ 61.9 หรือกล่าวได้ว่าผู้มีงานทำประมาณร้อยละ 84.7 ทำงานตั้งแต่ 35 ชั่วโมงขึ้นไปต่อสัปดาห์ และอาจจัดว่าบุคคลเหล่านี้เป็นผู้ทำงานเต็มทีในความหมายของเวลาทำงาน ขณะที่ผู้ทำงานน้อยกว่า 35 (1-34) ชั่วโมงต่อสัปดาห์ซึ่งอาจจัดว่าเป็นผู้ทำงานไม่เต็มทีมีประมาณร้อยละ 14.6 ของผู้มีงานทำทั้งสิ้น สำหรับผู้ที่มีงานประจำแต่ไม่ได้ทำงานในสัปดาห์แห่งการสำรวจ (0 ชั่วโมง) มีเพียงร้อยละ 0.8

เมื่อพิจารณาการทำงานไม่เต็มทีจากผู้มีงานทำที่ประสงค์จะทำงานเพิ่มขึ้น ซึ่งเป็นตัววัดการทำงานต่ำระดับประเภทหนึ่ง พบว่า มีประมาณร้อยละ 1.1 ของผู้มีงานทำทั้งหมดเป็นผู้ที่ต้องการและพร้อมที่จะทำงานเพิ่มขึ้น และประมาณร้อยละ 4.0 ของกลุ่มผู้ทำงานน้อยกว่า 35 ชั่วโมง มีความต้องการและพร้อมที่จะทำงานเพิ่มขึ้น

สำหรับรายละเอียดของจำนวนชั่วโมงทำงานของผู้มีงานทำ จำแนกตามอาชีพ อุตสาหกรรม และสถานภาพการทำงานนั้น ได้แสดงไว้ในภาคผนวก ข (ตารางสถิติที่ 8-10)

## 7. ค่าจ้างและเงินเดือน

ข้อมูลเกี่ยวกับค่าจ้างและเงินเดือน เก็บรวบรวมเฉพาะผู้ที่มีสถานภาพการทำงานเป็นลูกจ้างเท่านั้น ซึ่งประกอบด้วยลูกจ้างเอกชน และรัฐบาล โดยรวบรวมข้อมูลตามประเภทของค่าจ้างที่ได้รับ (รายชั่วโมง รายวัน รายสัปดาห์และรายเดือน) และแปลงเป็นค่าจ้างรายเดือนหรือเงินเดือน ค่าจ้างและเงินเดือนของลูกจ้างเอกชนและรัฐบาล ได้นำเสนอเป็นตารางแยกจากกัน โดยจำแนกตามเพศ และอุตสาหกรรม (ภาคผนวก ข ตารางสถิติที่ 15 - 16) สำหรับตาราง ๗ แสดงข้อมูลจำนวนลูกจ้างชายและหญิง จำแนกตามระดับค่าจ้างรายเดือนหรือเงินเดือน

ในจำนวนลูกจ้างทั้งหมดที่ได้รับค่าจ้างหรือเงินเดือน ซึ่งมีประมาณ 18.1 ล้านคนนั้น พบว่าส่วนใหญ่ (ร้อยละ 45.0) ได้รับค่าจ้างประมาณเดือนละ 5,501 – 10,000 บาท รองลงมาได้รับค่าจ้างมากกว่า 10,000 บาท ต่อเดือน ร้อยละ 44.5 ได้รับค่าจ้างเดือนละ 2,501-5,500 บาท ร้อยละ 8.1 และได้รับค่าจ้างไม่เกินเดือนละ 2,500 บาท ร้อยละ 1.9

เมื่อพิจารณาค่าจ้างของลูกจ้างทั้งหมดระหว่างในเขตเทศบาลและนอกเขตเทศบาลแล้วพบว่า ลูกจ้างที่อยู่ในเขตเทศบาลส่วนใหญ่มีระดับเงินเดือนหรือค่าจ้างสูงกว่าลูกจ้างที่อยู่นอกเขต

เทศบาล กล่าวคือ ลูกจ้างที่อยู่ในเขตเทศบาลที่มีเงินเดือนไม่เกิน 5,500 บาท มีเพียงร้อยละ 4.6 ในขณะที่ลูกจ้างที่อยู่นอกเขตเทศบาลมีถึงร้อยละ 16.8 และยังพบว่ามียู้งจ้างที่อยู่ในเขตเทศบาลถึงร้อยละ 94.7 ที่ได้รับเงินเดือนหรือค่าจ้างสูงกว่า 5,500 บาท เทียบกับนอกเขตเทศบาลซึ่งมีเพียงร้อยละ 83.0 ยิ่งกว่านั้นลูกจ้างที่ได้รับเงินเดือนมากกว่า 10,000 บาทต่อเดือน ในเขตเทศบาลมีสูงถึงร้อยละ 55.4 ในขณะที่นอกเขตเทศบาลมีเพียงร้อยละ 31.0 เท่านั้น

เมื่อเปรียบเทียบระดับค่าจ้างหรือเงินเดือนของลูกจ้างในภาคเอกชนและภาครัฐบาลพบว่า ในภาพรวมลูกจ้างเอกชนมีระดับค่าจ้างต่ำกว่าลูกจ้างรัฐบาลมาก ทั้งนี้เนื่องจากลูกจ้างเอกชนในที่นี่ได้รวมถึงลูกจ้างรายวัน และกรรมกรผู้ใช้แรงงานทั้งหมด ซึ่งมีจำนวนมากและส่วนใหญ่จะมีรายได้ค่อนข้างต่ำ จากตาราง ๗ แสดงให้เห็นว่าสัดส่วนของลูกจ้างเอกชนที่มีระดับค่าจ้างต่ำ คือ ไม่เกินเดือนละ 5,500 บาท มีอยู่ถึงร้อยละ 11.4 เทียบกับลูกจ้างรัฐบาลซึ่งมีอยู่เพียงร้อยละ 4.3 เท่านั้น ในขณะที่ผู้ที่ได้รับค่าจ้างหรือเงินเดือนมากกว่า 5,500 บาทต่อเดือน ปรากฏว่าลูกจ้างรัฐบาลมีอยู่ถึงร้อยละ 94.9 ส่วนลูกจ้างเอกชนมีเพียงร้อยละ 88.2 เท่านั้น

แผนภูมิ 7 ร้อยละของลูกจ้าง จำแนกตามระดับค่าจ้างหรือเงินเดือน / เดือน

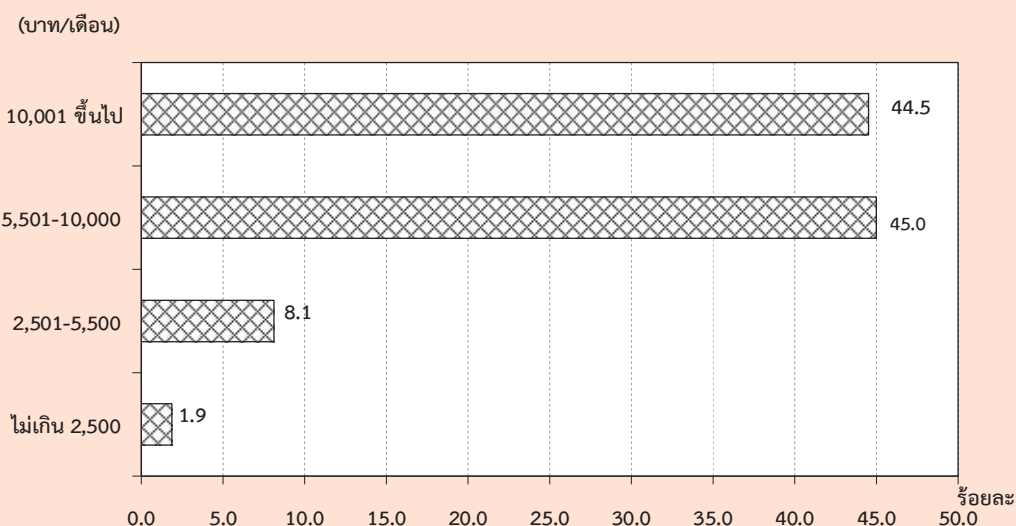

ตาราง ๗ จำนวนและอัตราร้อยละของลูกจ้าง จำแนกตามระดับค่าจ้าง/เงินเดือน เพศ และเขตการปกครอง

ระดับค่าจ้างรายเดือน/ เงินเดือน (บาท)	ทั่วราชอาณาจักร			ในเขตเทศบาล			นอกเขตเทศบาล		
	รวม	รัฐบาล	เอกชน	รวม	รัฐบาล	เอกชน	รวม	รัฐบาล	เอกชน
	จำนวน ('000)								
<b>ยอดรวม</b>	<b>18,135.1</b>	<b>3,602.6</b>	<b>14,532.6</b>	<b>10,049.2</b>	<b>1,987.3</b>	<b>8,061.9</b>	<b>8,085.9</b>	<b>1,615.3</b>	<b>6,470.6</b>
ไม่เกิน 2,500	339.4	7.5	331.9	68.5	1.6	67.0	270.9	5.9	264.9
2,501-5,500	1,472.7	148.1	1,324.6	391.2	37.4	353.8	1,081.5	110.7	970.8
5,501-10,000	8,158.3	923.8	7,234.5	3,952.8	371.7	3,581.1	4,205.5	552.0	3,653.5
ตั้งแต่ 10,001 ขึ้นไป	8,072.9	2,497.3	5,575.6	5,567.2	1,558.0	4,009.3	2,505.7	939.4	1,566.3
ไม่ทราบ	91.8	25.9	65.9	69.5	18.6	50.8	22.4	7.3	15.1
<b>ชาย</b>	<b>9,873.5</b>	<b>1,825.6</b>	<b>8,048.0</b>	<b>5,291.0</b>	<b>976.4</b>	<b>4,314.6</b>	<b>4,582.6</b>	<b>849.2</b>	<b>3,733.3</b>
ไม่เกิน 2,500	146.4	3.5	142.9	26.7	0.8	25.9	119.7	2.7	117.0
2,501-5,500	758.9	84.6	674.2	184.2	21.0	163.2	574.6	63.6	511.0
5,501-10,000	4,551.9	547.6	4,004.3	2,086.4	213.7	1,872.8	2,465.5	333.9	2,131.6
ตั้งแต่ 10,001 ขึ้นไป	4,374.7	1,180.0	3,194.8	2,962.2	734.1	2,228.2	1,412.5	445.9	966.6
ไม่ทราบ	41.7	9.9	31.8	31.4	6.8	24.6	10.3	3.1	7.2
<b>หญิง</b>	<b>8,261.6</b>	<b>1,777.0</b>	<b>6,484.6</b>	<b>4,758.2</b>	<b>1,010.9</b>	<b>3,747.3</b>	<b>3,503.4</b>	<b>766.1</b>	<b>2,737.3</b>
ไม่เกิน 2,500	193.0	4.0	189.0	41.9	0.8	41.1	151.1	3.2	147.9
2,501-5,500	713.8	63.5	650.4	207.0	16.4	190.6	506.9	47.1	459.8
5,501-10,000	3,606.4	376.2	3,230.2	1,866.4	158.1	1,708.3	1,740.0	218.1	1,521.9
ตั้งแต่ 10,001 ขึ้นไป	3,698.2	1,317.4	2,380.8	2,605.0	823.9	1,781.1	1,093.2	493.5	599.7
ไม่ทราบ	50.2	16.0	34.2	38.0	11.8	26.2	12.1	4.2	7.9
	ร้อยละ								
<b>ยอดรวม</b>	<b>100.0</b>	<b>100.0</b>	<b>100.0</b>	<b>100.0</b>	<b>100.0</b>	<b>100.0</b>	<b>100.0</b>	<b>100.0</b>	<b>100.0</b>
ไม่เกิน 2,500	1.9	0.2	2.3	0.7	0.1	0.8	3.4	0.4	4.1
2,501-5,500	8.1	4.1	9.1	3.9	1.9	4.4	13.4	6.9	15.0
5,501-10,000	45.0	25.6	49.8	39.3	18.7	44.4	52.0	34.2	56.5
ตั้งแต่ 10,001 ขึ้นไป	44.5	69.3	38.4	55.4	78.4	49.7	31.0	58.2	24.2
ไม่ทราบ	0.5	0.7	0.5	0.7	0.9	0.6	0.3	0.5	0.2
<b>ชาย</b>	<b>100.0</b>	<b>100.0</b>	<b>100.0</b>	<b>100.0</b>	<b>100.0</b>	<b>100.0</b>	<b>100.0</b>	<b>100.0</b>	<b>100.0</b>
ไม่เกิน 2,500	1.5	0.2	1.8	0.5	0.1	0.6	2.6	0.3	3.1
2,501-5,500	7.7	4.6	8.4	3.5	2.2	3.8	12.5	7.5	13.7
5,501-10,000	46.1	30.0	49.8	39.4	21.9	43.4	53.8	39.3	57.1
ตั้งแต่ 10,001 ขึ้นไป	44.3	64.6	39.7	56.0	75.2	51.6	30.8	52.5	25.9
ไม่ทราบ	0.4	0.5	0.4	0.6	0.7	0.6	0.2	0.4	0.2
<b>หญิง</b>	<b>100.0</b>	<b>100.0</b>	<b>100.0</b>	<b>100.0</b>	<b>100.0</b>	<b>100.0</b>	<b>100.0</b>	<b>100.0</b>	<b>100.0</b>
ไม่เกิน 2,500	2.3	0.2	2.9	0.9	0.1	1.1	4.3	0.4	5.4
2,501-5,500	8.6	3.6	10.0	4.4	1.6	5.1	14.5	6.2	16.8
5,501-10,000	43.7	21.2	49.8	39.2	15.6	45.6	49.7	28.5	55.6
ตั้งแต่ 10,001 ขึ้นไป	44.8	74.1	36.7	54.8	81.5	47.5	31.2	64.4	21.9
ไม่ทราบ	0.6	0.9	0.5	0.8	1.2	0.7	0.4	0.6	0.3

## 8. ผลประโยชน์เพิ่มเติม

นอกเหนือจากข้อมูลเกี่ยวกับค่าจ้างและเงินเดือน ได้มีการรวบรวมข้อมูลเกี่ยวกับผลประโยชน์ที่ได้รับเพิ่มทั้งที่เป็นตัวเงินและไม่เป็นตัวเงิน เช่น โบนัส ค่าล่วงเวลา อาหารหรือเงิน

ค่าอาหาร เสื้อผ้าและค่าที่อยู่อาศัย เป็นต้น ข้อมูลเกี่ยวกับจำนวนลูกจ้างที่ได้รับผลประโยชน์เพิ่มเติมนี้ได้สรุปไว้ใน ตาราง ตม

ตาราง ตม จำนวนและอัตราร้อยละของลูกจ้าง ภาคเอกชนและภาครัฐบาล ที่ได้รับผลประโยชน์เพิ่มเติม จำแนกตามเพศ และเขตการปกครอง

(หน่วยเป็นพัน)

เขตการปกครอง และเพศ	จำนวน ลูกจ้าง	ประมาณจำนวนลูกจ้างที่ได้รับผลประโยชน์เพิ่มเติม <sup>1/</sup>						
		โบนัส	ค่าล่วงเวลา	เงินสต็อกอื่นๆ	อาหาร	เสื้อผ้า	ที่อยู่อาศัย	อื่น ๆ
ยอดรวม	5,206.9	39.9 (0.8)	1,794.2 (34.5)	2,569.0 (49.3)	1,437.6 (27.6)	51.9 (1.0)	753.4 (14.5)	772.5 (14.8)
ชาย	2,753.0	19.6 (0.7)	940.5 (34.2)	1,375.7 (50.0)	662.3 (24.1)	23.8 (0.9)	430.1 (15.6)	382.9 (13.9)
หญิง	2,453.9	20.3 (0.8)	853.7 (34.8)	1,193.2 (48.6)	775.3 (31.6)	28.1 (1.1)	323.4 (13.2)	389.6 (15.9)
ภาคเอกชน	4,174.6	29.9 (0.7)	1,623.4 (38.9)	1,832.1 (43.9)	1,398.8 (33.5)	46.1 (1.1)	541.9 (13.0)	746.3 (17.9)
ชาย	2,233.9	13.6 (0.6)	879.6 (39.4)	985.0 (44.1)	649.7 (29.1)	19.7 (0.9)	305.7 (13.7)	368.3 (16.5)
หญิง	1,940.7	16.3 (0.8)	743.8 (38.3)	847.1 (43.7)	749.1 (38.6)	26.4 (1.4)	236.2 (12.2)	378.0 (19.5)
ภาครัฐบาล	1,032.3	10.0 (1.0)	170.8 (16.5)	736.8 (71.4)	38.8 (3.8)	5.8 (0.6)	211.6 (20.5)	26.2 (2.5)
ชาย	519.1	6.0 (1.2)	60.9 (11.7)	390.7 (75.3)	12.6 (2.4)	4.2 (0.8)	124.4 (24.0)	14.6 (2.8)
หญิง	513.2	4.0 (0.8)	109.9 (21.4)	346.1 (67.4)	26.2 (5.1)	1.6 (0.3)	87.2 (17.0)	11.6 (2.3)
ภาคเอกชน ในเขตเทศบาล	2,365.1	22.3 (0.9)	904.8 (38.3)	1,041.9 (44.1)	797.2 (33.7)	24.1 (1.0)	360.7 (15.3)	301.8 (12.8)
ชาย	1,250.2	9.4 (0.7)	503.8 (40.3)	571.0 (45.7)	347.0 (27.8)	6.9 (0.5)	181.4 (14.5)	155.8 (12.5)
หญิง	1,114.9	12.9 (1.2)	401.0 (36.0)	471.0 (42.2)	450.2 (40.4)	17.3 (1.5)	179.3 (16.1)	146.0 (13.1)

ตาราง ๓ จำนวนและอัตราร้อยละของลูกจ้าง ภาคเอกชนและภาครัฐบาล ที่ได้รับผลประโยชน์เพิ่มเติม  
จำแนกตามเพศ และเขตการปกครอง (ต่อ)

(หน่วยเป็นพัน)

เขตการปกครอง และเพศ	จำนวน ลูกจ้าง	ประมาณจำนวนลูกจ้างที่ได้รับผลประโยชน์เพิ่มเติม <sup>1/</sup>						
		โบนัส	ค่าล่วงเวลา	เงินสดอื่นๆ	อาหาร	เสื้อผ้า	ที่อยู่อาศัย	อื่น ๆ
นอกเขตเทศบาล	1,809.5	7.6 (0.4)	718.6 (39.7)	790.2 (43.7)	601.6 (33.2)	22.0 (1.2)	181.1 (10.0)	444.6 (24.6)
ชาย	983.7	4.2 (0.4)	375.8 (38.2)	414.0 (42.1)	302.8 (30.8)	12.8 (1.3)	124.2 (12.6)	212.5 (21.6)
หญิง	825.9	3.4 (0.4)	342.9 (41.5)	376.2 (45.5)	298.9 (36.2)	9.2 (1.1)	56.9 (6.9)	232.1 (28.1)
<b>ภาครัฐบาล</b>								
ในเขตเทศบาล	581.2	3.5 (0.6)	109.7 (18.9)	398.8 (68.6)	12.8 (2.2)	1.9 (0.3)	142.8 (24.6)	19.2 (3.3)
ชาย	303.5	1.5 (0.5)	38.0 (12.5)	219.9 (72.5)	4.4 (1.5)	1.0 (0.3)	85.1 (28.1)	10.8 (3.5)
หญิง	277.7	2.0 (0.7)	71.7 (25.8)	179.0 (64.4)	8.4 (3.0)	0.9 (0.3)	57.6 (20.8)	8.4 (3.0)
นอกเขตเทศบาล	451.1	6.6 (1.5)	61.1 (13.5)	338.0 (74.9)	26.0 (5.8)	3.9 (0.9)	68.8 (15.3)	7.0 (1.6)
ชาย	215.6	4.6 (2.1)	22.9 (10.6)	170.9 (79.2)	8.2 (3.8)	3.2 (1.5)	39.3 (18.2)	3.8 (1.8)
หญิง	686.6	8.5 (1.2)	99.3 (14.5)	505.1 (73.6)	43.9 (6.4)	4.6 (0.7)	98.3 (14.3)	10.2 (1.5)

1/ ลูกจ้าง 1 คน สามารถได้รับผลประโยชน์เพิ่มเติมได้มากกว่า 1 ประเภท

โดยทั่วไปแล้ว ลูกจ้างที่ได้รับค่าล่วงเวลา ค่าอาหาร และค่าเสื้อผ้าในภาคเอกชนมีมากกว่าใน ภาครัฐบาล แต่ที่ได้รับผลประโยชน์เพิ่มเติมอื่น คือ เงินสดอื่นๆ ที่อยู่อาศัย และโบนัส ลูกจ้างใน ภาครัฐบาลได้รับมากกว่าในภาคเอกชน เมื่อ เปรียบเทียบสัดส่วนของลูกจ้างที่ได้รับผลประโยชน์ เพิ่มเติมระหว่างเขตการปกครอง พบว่า ลูกจ้าง เอกชนที่อยู่เขตเทศบาลได้รับผลประโยชน์ เพิ่มเติมประเภท เงินสดอื่นๆ ค่าอาหาร ค่าที่อยู่ อาศัย และโบนัสมากกว่าลูกจ้างเอกชนที่อยู่นอกเขต เทศบาล กล่าวคือ ลูกจ้างเอกชนในเขตเทศบาล ได้รับ เงินสดอื่นๆ ร้อยละ 44.1 ค่าอาหารร้อยละ 33.7 ค่าที่อยู่

อาศัยร้อยละ 15.3 และโบนัสร้อยละ 0.9 ในขณะที่ ลูกจ้างเอกชนนอกเขตเทศบาล ได้รับค่าล่วงเวลาร้อย ละ 39.7 และค่าเสื้อผ้าร้อยละ 1.2 มากกว่าในเขต เทศบาล สำหรับลูกจ้างรัฐบาลนั้นผู้ที่อยู่ในเขต เทศบาลได้รับผลประโยชน์เพิ่มเติมประเภท ค่าที่อยู่ อาศัย และค่าล่วงเวลา มากกว่าผู้ที่อยู่นอกเขต เทศบาล กล่าวคือ ลูกจ้างรัฐบาลที่อยู่ในเขตเทศบาล ได้รับค่าที่อยู่อาศัย ร้อยละ 24.6 และค่าล่วงเวลาร้อยละ 18.9 ส่วนลูกจ้างรัฐบาลที่อยู่นอกเขตเทศบาลได้รับ ผลประโยชน์ ประเภทเงินสดอื่น ๆ ร้อยละ 74.9 ค่าอาหารร้อยละ 5.8 โบนัสร้อยละ 1.5 และค่า เสื้อผ้าร้อยละ 0.9 มากกว่าในเขตเทศบาล

# CHAPTER 1

## INTRODUCTION

### 1. Background and objective

Labor force statistics have been compiled by the National Statistical Office since 1963 when the survey was initiated. The year 1984-1997 three rounds of the survey for the whole kingdom had been conducted each year; the first round enumeration is held in February coinciding with the non-agricultural season, the second round is normally held in May in with new labor force come from students who just finish their schooling and the third round is held in August, during the agricultural season. Commencing from the year 1998, another round of the survey in November has been conducted.

Due to the increasing demand of data for formulating plans and policy at provincial level, the National Statistical Office has expanded sample size to propose statistical data at provincial level commencing from survey in February and August, 1994. For the fourth round in November 1998, data was presented at the first time and presentation data at provincial level.

After the economic crisis in the mid of 1997, the need of labor force data for planning and policy making were more in demand. In the year of 2001, the survey was conducted monthly. The survey data of three months were combined to present the quarterly. Data of February, May and August were presented in order to compare with the previous labor force survey and

since September 2001, data were presented monthly. Beginning from the survey in January 2001, 5 items has been revised; age of persons in labor force was adopted from 13 years of age and over to 15 years of age and over in order to agree with the child labor law. The standard classification of occupation, industry and employment status were adopted, and area of local administration which the former sanitary which were included in non-municipal area were presently included in municipal area.

The main objective of this survey is to estimate the number and characteristics of the labor force in the country and in different regions periodically. The statistical data derived from this quarter of the survey include:

1. the number of persons in and out of the working age (15 years and over) by sex
2. the number of working age population by labor force status, age, sex, marital status, educational attainment
3. the number of employed persons by interesting characteristics such as age, sex, educational attainment, occupation, industry, work status, hours work,
4. the number of unemployed persons by interesting characteristics e.g. duration of searching for job, type of previous work.



## 2. Coverage

Population reside in the private and collective household, only groups of employees household.

## 3. Reference week

Reference week refer to seven days before the interviewing date for example if the interviewing date was February 9, 2004 “ during 7 days before interviewing date “ was during February 2<sup>nd</sup> - 8<sup>th</sup>, 2004.

## 4. Definition

The National Statistical Office has adapted and changed the concepts and definitions used in the Labor Force Survey (LFS) Project many times since the initial year. The purposes of changes were to improve the completeness of the collected data with respect to the real socio-economic situation of the country and to serve for users requirement. In this report, the concepts and definitions used have been introduced since 1983 and some definitions together with the minimum age limit which have been changed to 15 years is adopted since 2001.

**The revised definitions used in the survey are listed in following.**

### Employed persons

Persons, 15 years of age and over who during the survey week,

1. worked for at least one hour for wages/salary, profits, dividends or any other kind of payment, in kind; or
2. did not work at all or worked less than one hour but

2.1 receives wage/salary, profits from business enterprise or farm during the period of absence; or

2.2 not receive wage/salary, profits from business enterprise or farm during the period of absence but had regular jobs or business that they would be return to work.

3. worked for at least one hour without pay in business enterprises or on farms owned or operated by household heads or members.

### Unemployed persons

Persons, 15 years of age and over who during the survey week did not work even for one hour, had no jobs, business enterprise or farms of their own.

Persons in this category include :

1. those who had been looking for work, applying for a job or waiting to be call to work during the last 30 days before interview's date.
2. those who had not been looking for work during the last 30 days before interview's date but available for work during the last 7 days before interview's date.

### Current labor force

All persons 15 years of age and over who, during the survey week, were either employed or unemployed as defined above.

### Seasonally inactive labor force

Persons 15 years of age and over, who during the survey week, were neither employed nor unemployed as defined

above, but were waiting for the appropriate season, being persons who usually worked without pay on farms, or in business enterprises engaged in seasonal activities owned or operated by the head of the household or any other member of the household.

### **Total labor force**

All persons 15 years of age and over, who during the survey week, were in the current labor force as defined above or were classified as seasonally inactive labor force as defined above.

### **Persons not in the labor force**

Persons classified in this category are those who were neither employed nor unemployed during the survey week, nor classified as seasonally inactive labor force as defined above. They include:

Persons who, during the survey week were 15 years of age and over, but were neither employed nor available for employment because they were

1. engaged in household work,
2. engaged in studies
3. too young or too
4. incapable of work because of physical or mental disability or chronic illness,
5. voluntarily idle,
6. working without pay, profits, dividends or other payments for persons who were not members of the same household,
7. working without pay, profits, dividends or any other payments for charitable organizations and institutions,

8. otherwise not available for employment.

### **Job**

A job is defined as any of the following:

1. Work for cash wages, salaries or for pay "in kind," or
2. Work for profit on own farm or in own or partly own business, or
3. Work without pay or profit on a farm or in a business owned or operated by the head or any member of the household.

### **Occupation**

Occupation refers to the kind of work performed by a person at his job. Most persons generally hold only one job. For a person having more than one job, only the job at which he worked for the greater number of hours during the survey week was recorded. If the number of working hours for each job was exactly the same, the job which gave him the higher income was recorded. If the number of working hours and the income earned from each job were the same, the job for which he had preference was recorded. If the respondent could not give his preference, the job at which he had been working for the longest time was the one recorded.

Before 2010, the survey used the classification which was suitable to Thailand's occupation based on International Standard Classification of Occupation, 1988 (ISCO-88). Since January 2011, the survey used International Standard Classification of Occupation, 2008 (ISCO-08) of the International Labor Organization (ILO).

## Industry

The term "industry" as herein used refers to the nature of economic activity undertaken in the establishment in which a person worked or the nature of business in which he was engaged during the survey week. If a person had more than one job, the industry corresponding to the occupation recorded was asked.

Before 2010, the survey used the classification which was suitable to Thailand's industry based on International Standard Industrial Classification, (ISIC) 1989. Since January 2011, the survey used the third revision of the Thailand Standard Industrial Classification, (TSIC) 2009.

## Work status

Work status refers to the status of person's occupation in the survey week. Work status was classified as follows :

1. An employer is defined as a person who operates his own enterprise for profit or dividends and hires one or more employees in his enterprise.

2. A government employee is defined as a person who works for pay in a government agency or government enterprise. Included in this category, therefore are civil servants, police, enterprise owned and operated by an employer.

3. A private employee is a person who works for pay a non-governmental municipal officers, and employees or government enterprises.

4. An own account worker is a person who operated an enterprise on his own account or jointly with others in the

form of a partnership either for profit or dividends but without engaging any employees.

5. An unpaid family worker is a person who works without pay on a farm or in a business enterprise owned or operated by the household head or any other member.

6. A member of a producers' cooperative is a person who hold a "self-employment" job in a cooperative producing goods and services, in which each member takes part on an equal footing with other members in determining the organization of production, sales and/or other work of the establishment, the investments and the distribution of the proceeds of the establishment amongst their members.

Since January 2001, the survey used the International Classification of Status in Employment, 1993 (ICSE-93) of the International Labor Organization (ILO) which add one more status to those used in the previous year, that is a member of a producers' cooperative.

## Hours worked

Hours worked mean hours actually worked during the survey week. For a person holding more than one job, his hours worked would be the sum total of hours worked on all jobs. For a person who had a regular job but was not at work during the survey week, the hours worked would be recorded zero. Before 2001, for a person who had a regular job but was not at work during the survey week, the number of hours normally worked in a week is taken as the hours worked

## Wage or salary

Wages or salaries mean basic wages or salaries payable for the specified time or piece of work, not including overtime payments, bonuses or other fringe benefits.

## Duration of looking for work

Duration of looking for work is the length of time during which an unemployed person had been looking for work. It is counted from the day he started looking for work to the end of the survey week.

## Enumeration period

The enumeration period is the 1<sup>st</sup>-12<sup>th</sup> for each month which actual interviews were conducted.

## Types of households included in the survey

Households included in the scope of the survey can be divided into two types:

1. Private households which include one person household, i.e. single persons who make provision for their own food or other essentials of living without combining with any other persons, or multi person households, i.e. groups of two or more persons making common provision for food or other essentials for living, residing in any of the following types of housing: wooden dwellings, cement dwellings, row houses, apartments, boats, rafts, etc.

## 2. Collective households

- 2.1 Group of employees households which include persons living in group living quarters within the compound of a factory.

- 2.2 Institutional households

Household not included in the above mentioned types, e.g. inmates of penal institutions, priests, soldiers living in military barracks, students living in dormitories, etc., were classified as institutional households and not covered in the survey.

## Level of educational attainment

Educational levels are classified as follows:

1. **No schooling** means all persons who have never attended school or had no education.

2. **Incomplete primary** means all persons who have completed a grade lower than Pratom 6 (or formerly Pratom 7 or Matayom 3).

3. **Primary** means all persons who have completed Pratom 6 (or formerly Pratom 7 or Matayom 3) or higher but not lower secondary level.

4. **Lower secondary level** means all persons who have completed Matayom 3 (formerly Matayomsuksa 3 or Matayom 6) or higher but not upper secondary level.

## 5. Upper secondary level

**5.1 Academic** means all persons who completed Matayom 6 (formerly Matayomsuksa 5 or Matayom 8) in general education schools or completed higher but not higher level.

**5.2 Vocational and technical** means all persons who have completed a lower secondary and have then completed the three year course required for this level in vocational and technical colleges or completed higher but not higher level.

**5.3 Teacher training** means all persons who have completed the teacher training course and receiving a certificate equivalent

to upper secondary level or completed higher but not higher level.

## 6. Higher level

**6.1 Academic** means all persons who completed a course receiving academic diploma, bachelor, master and doctoral degree level.

## 6.2 Higher technical education

means all persons who completed vocational or technical education, and receiving vocational diploma and the degree of bachelor.

**6.3 Teacher training** means all persons who completed a course receiving educational diploma and bachelor degree level.

## 7. Short course vocational training

means all persons who have completed a vocational course of less than twelve months duration and have received a certificate or other document certifying completion of such a course. The educational requirements for persons taking such courses vary, but the minimum requirements are completion of at least grade 4 (Pratom 4) or the equivalent.

**8. Other** means all persons who have completed types of education other than the aforementioned.

## CHAPTER 2

### MAJOR FINDINGS

This chapter presents a summary of the results of the labor force survey conducted nation-wide during the 1-12 of October - December 2015 which is the fourth quarter of the year. The results obtained from this survey showed the number of employed, unemployed and interesting characteristics of the labor force during October – December 2015.

The number of population base used in the estimation procedure was changed from the survey round 1 in February, 1995 to the new series of Population Projection for Thailand, 2010-2040 which was revised by Quality of Life and Social Development Office, National Economic and Social Development Board.

#### 1. Structure of the labor force

The total estimated population of about 38.7 million, were in the labor force. Of these, about 54.8% were residing in non-municipal areas and about 54.4% were males.

The “current labor force”, that is the currently active; either employed or was available for employment during October - December 2015, was about 38.7 million. Since the survey period was in the agricultural season, the number of the seasonally inactive labor force was about

63,700 persons. This number will increase when the survey is conducted in non-agricultural season.

FIGURE 1 NUMBER OF EMPLOYED PERSONS BY REGION

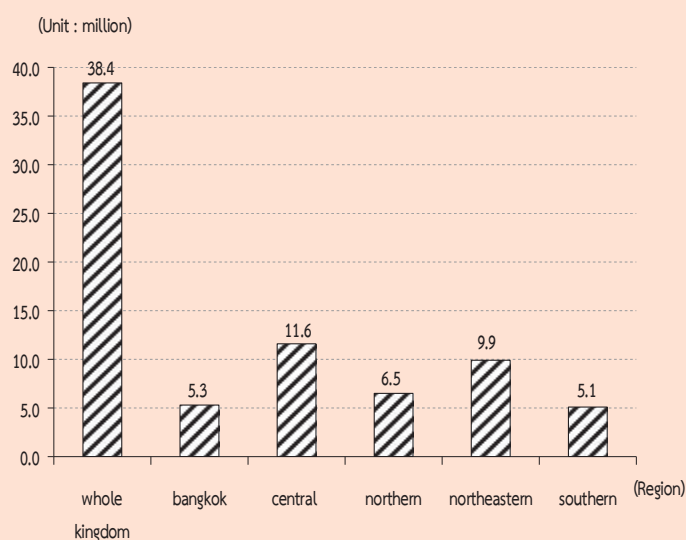

The current labor force was largely employed, however around 0.7% or about 0.31 million were unemployed. Of these, 0.1% were looking for jobs and the rest 0.6% were not, but available for work.

There were about 16.7 million persons, aged 15 years and over or 30.0% not in the labor force. With these, about 4.9 million were housewives, 4.4 million were students and 5.7 million were children/older/ill or disable people and others 1.7 million.



TABLE A NUMBER AND PERCENTAGE OF POPULATION BY LABOR FORCE STATUS, AREA AND SEX

LABOR FORCE STATUS	Whole kingdom			Municipal areas			Non - municipal areas		
	Total	Male	Female	Total	Male	Female	Total	Male	Female
	Number ('000)								
Persons over 15 years	55,380.3	26,770.6	28,609.7	25,161.8	12,044.6	13,117.2	30,218.6	14,726.1	15,492.5
<b>Total labor force</b>	<b>38,743.5</b>	<b>21,077.8</b>	<b>17,665.7</b>	<b>17,502.1</b>	<b>9,295.9</b>	<b>8,206.2</b>	<b>21,241.4</b>	<b>11,781.9</b>	<b>9,459.5</b>
<b>Current labor force</b>	<b>38,679.8</b>	<b>21,037.8</b>	<b>17,642.0</b>	<b>17,483.5</b>	<b>9,283.9</b>	<b>8,199.6</b>	<b>21,196.4</b>	<b>11,753.9</b>	<b>9,442.5</b>
-Employed	38,371.0	20,853.2	17,517.8	17,340.2	9,201.2	8,139.0	21,030.8	11,652.0	9,378.8
At work	38,075.3	20,684.6	17,390.7	17,259.6	9,153.8	8,105.8	20,815.8	11,530.9	9,284.9
With job but not at work	295.7	168.6	127.1	80.6	47.4	33.2	215.0	121.2	93.9
-Unemployed	308.8	184.6	124.2	143.3	82.7	60.5	165.6	101.9	63.7
Looking for a job	56.2	34.5	21.8	26.8	16.1	10.7	29.4	18.4	11.0
Not looking /Available for work	252.6	150.2	102.5	116.4	66.7	49.8	136.2	83.5	52.7
<b>Seasonally inactive labor force</b>	<b>63.7</b>	<b>40.0</b>	<b>23.7</b>	<b>18.6</b>	<b>12.0</b>	<b>6.7</b>	<b>45.0</b>	<b>28.0</b>	<b>17.1</b>
<b>Not in labor force &gt; 15 years of age</b>	<b>16,636.8</b>	<b>5,692.8</b>	<b>10,944.0</b>	<b>7,659.7</b>	<b>2,748.7</b>	<b>4,911.0</b>	<b>8,977.2</b>	<b>2,944.2</b>	<b>6,033.0</b>
Household work	4,913.2	198.4	4,714.8	2,174.2	107.5	2,066.7	2,739.1	91.0	2,648.1
Studies	4,361.3	2,031.8	2,329.5	2,164.5	1,041.1	1,123.4	2,196.8	990.7	1,206.2
Too young/old or incapable to	5,681.3	2,449.0	3,232.3	2,302.2	985.9	1,316.4	3,379.0	1,463.1	1,915.9
Others	1,681.0	1,013.6	667.4	1,018.8	614.2	404.6	662.2	399.4	262.8
	Percentage								
Persons over 15 years	100.0	100.0	100.0	100.0	100.0	100.0	100.0	100.0	100.0
<b>Total labor force</b>	<b>70.0</b>	<b>78.7</b>	<b>61.8</b>	<b>69.6</b>	<b>77.2</b>	<b>62.6</b>	<b>70.3</b>	<b>80.0</b>	<b>61.1</b>
<b>Current labor force</b>	<b>69.8</b>	<b>78.6</b>	<b>61.7</b>	<b>69.5</b>	<b>77.1</b>	<b>62.5</b>	<b>70.1</b>	<b>79.8</b>	<b>61.0</b>
-Employed	69.3	77.9	61.2	68.9	76.4	62.1	69.6	79.1	60.5
At work	68.8	77.3	60.8	68.6	76.0	61.8	68.9	78.3	59.9
With job but not at work	0.5	0.6	0.4	0.3	0.4	0.3	0.7	0.8	0.6
-Unemployed	0.6	0.7	0.4	0.6	0.7	0.5	0.6	0.7	0.4
Looking for a job	0.1	0.1	0.1	0.1	0.1	0.1	0.1	0.1	0.1
Not looking /Available for work	0.5	0.6	0.4	0.5	0.6	0.4	0.5	0.6	0.3
<b>Seasonally inactive labor force</b>	<b>0.1</b>	<b>0.2</b>	<b>0.1</b>	<b>0.1</b>	<b>0.1</b>	<b>0.1</b>	<b>0.2</b>	<b>0.2</b>	<b>0.1</b>
<b>Not in labor force &gt; 15 years of age</b>	<b>30.0</b>	<b>21.3</b>	<b>38.3</b>	<b>30.4</b>	<b>22.8</b>	<b>37.4</b>	<b>29.7</b>	<b>20.0</b>	<b>38.9</b>
Household work	8.9	0.7	16.5	8.6	0.9	15.8	9.1	0.6	17.1
Studies	7.9	7.6	8.1	8.6	8.6	8.6	7.3	6.7	7.8
Too young/old or incapable to	10.3	9.2	11.3	9.2	8.2	10.0	11.2	9.9	12.4
Others	3.0	3.8	2.3	4.1	5.1	3.1	2.2	2.7	1.7

**TABLE B NUMBER AND PERCENTAGE OF POPULATION BY LABOR FORCE STATUS, SEX, REGION AND AREA**

Labor Force Status and Sex	Whole Kingdom		Bangkok		Central Region		Northern Region			Northeastern Region			Southern Region			
	Total	M.A.	Non-M.A.	Total	M.A.	Non-M.A.	Total	M.A.	Non-M.A.	Total	M.A.	Non-M.A.	Total	M.A.	Non-M.A.	
<b>Total</b>	<b>55,380.3</b>	<b>25,161.8</b>	<b>30,218.6</b>	<b>7,503.6</b>	<b>16,293.4</b>	<b>7,528.2</b>	<b>8,765.2</b>	<b>9,482.8</b>	<b>3,325.6</b>	<b>6,157.3</b>	<b>14,876.8</b>	<b>4,360.4</b>	<b>10,516.5</b>	<b>7,223.7</b>	<b>2,444.0</b>	<b>4,779.7</b>
In the labor force	38,743.5	17,502.1	21,241.4	5,334.2	11,761.9	5,412.1	6,349.7	6,546.7	2,228.5	4,318.2	9,987.7	2,834.8	7,152.9	5,113.0	1,692.5	3,420.6
Not in the labor force over 15 years	16,636.8	7,659.7	8,977.2	2,169.4	4,531.5	2,116.1	2,415.5	2,936.1	1,097.1	1,839.0	4,889.1	1,525.6	3,363.6	2,110.7	751.6	1,359.1
<b>Male</b>	<b>26,770.6</b>	<b>12,044.6</b>	<b>14,726.1</b>	<b>3,606.8</b>	<b>7,911.7</b>	<b>3,622.5</b>	<b>4,289.2</b>	<b>4,575.5</b>	<b>1,573.0</b>	<b>3,002.5</b>	<b>7,153.7</b>	<b>2,075.4</b>	<b>5,078.3</b>	<b>3,523.0</b>	<b>1,166.9</b>	<b>2,356.1</b>
In the labor force	21,077.8	9,295.9	11,781.9	2,813.7	6,379.0	2,878.7	3,500.3	3,539.8	1,162.8	2,377.0	5,475.5	1,520.8	3,954.7	2,869.8	920.0	1,949.9
Not in the labor force over 15 years	5,692.8	2,748.7	2,944.2	793.1	1,532.7	743.8	788.9	1,035.7	410.2	625.5	1,678.2	554.6	1,123.6	653.2	247.0	406.2
<b>Female</b>	<b>28,609.7</b>	<b>13,117.2</b>	<b>15,492.5</b>	<b>3,896.8</b>	<b>8,381.7</b>	<b>3,905.7</b>	<b>4,476.0</b>	<b>4,907.4</b>	<b>1,752.6</b>	<b>3,154.8</b>	<b>7,723.1</b>	<b>2,285.0</b>	<b>5,438.1</b>	<b>3,700.7</b>	<b>1,277.1</b>	<b>2,423.6</b>
In the labor force	17,665.7	8,206.2	9,459.5	2,520.5	5,382.9	2,533.4	2,849.5	3,006.9	1,065.7	1,941.2	4,512.2	1,314.0	3,198.2	2,243.2	772.5	1,470.7
Not in the labor force over 15 years	10,944.0	4,911.0	6,033.0	1,376.3	2,998.8	1,372.3	1,626.6	1,900.5	686.9	1,213.6	3,210.9	971.0	2,240.0	1,457.5	504.6	952.9
									<b>Percentage</b>							
<b>Total</b>	<b>100.0</b>	<b>100.0</b>	<b>100.0</b>	<b>100.0</b>	<b>100.0</b>	<b>100.0</b>	<b>100.0</b>	<b>100.0</b>	<b>100.0</b>	<b>100.0</b>	<b>100.0</b>	<b>100.0</b>	<b>100.0</b>	<b>100.0</b>	<b>100.0</b>	<b>100.0</b>
In the labor force	70.0	69.6	70.3	71.1	72.2	71.9	72.4	69.0	67.0	70.1	67.1	65.0	68.0	70.8	69.3	71.6
Not in the labor force over 15 years	30.0	30.4	29.7	28.9	27.8	28.1	27.6	31.0	33.0	29.9	32.9	35.0	32.0	29.2	30.8	28.4
<b>Male</b>	<b>100.0</b>	<b>100.0</b>	<b>100.0</b>	<b>100.0</b>	<b>100.0</b>	<b>100.0</b>	<b>100.0</b>	<b>100.0</b>	<b>100.0</b>	<b>100.0</b>	<b>100.0</b>	<b>100.0</b>	<b>100.0</b>	<b>100.0</b>	<b>100.0</b>	<b>100.0</b>
In the labor force	78.7	77.2	80.0	78.0	80.6	79.5	81.6	77.4	73.9	79.2	76.5	73.3	77.9	81.5	78.8	82.8
Not in the labor force over 15 years	21.3	22.8	20.0	22.0	19.4	20.5	18.4	22.6	26.1	20.8	23.5	26.7	22.1	18.5	21.2	17.2
<b>Female</b>	<b>100.0</b>	<b>100.0</b>	<b>100.0</b>	<b>100.0</b>	<b>100.0</b>	<b>100.0</b>	<b>100.0</b>	<b>100.0</b>	<b>100.0</b>	<b>100.0</b>	<b>100.0</b>	<b>100.0</b>	<b>100.0</b>	<b>100.0</b>	<b>100.0</b>	<b>100.0</b>
In the labor force	61.8	62.6	61.1	64.7	64.2	64.9	63.7	61.3	60.8	61.5	58.4	57.5	58.8	60.6	60.5	60.7
Not in the labor force over 15 years	38.3	37.4	38.9	35.3	35.8	35.1	36.3	38.7	39.2	38.5	41.6	42.5	41.2	39.4	39.5	39.3

## 2. Labor force participation

Table C shows the labor force participation rate, which was 70.0%. The participation rate was defined as the percentage of the population in the total labor force to the population 15 years

and over. It was observed the participation rate in non-municipal areas was higher than the municipal areas (70.3% compared with 69.6%).

TABLE C LABOR FORCE PARTICIPATION RATES BY AGE GROUP, SEX, REGION AND AREA

Age group (Years) and sex	(Percentage)															
	Whole kingdom			Bangkok	Central region			Northern region			Northeastern region			Southern region		
	Total	M.A.	Non-M.A.		Total	M.A.	Non-M.A.	Total	M.A.	Non-M.A.	Total	M.A.	Non-M.A.	Total	M.A.	Non-M.A.
<b>Total</b>	<b>70.0</b>	<b>69.6</b>	<b>70.3</b>	<b>71.1</b>	<b>72.2</b>	<b>71.9</b>	<b>72.4</b>	<b>69.0</b>	<b>67.0</b>	<b>70.1</b>	<b>67.1</b>	<b>65.0</b>	<b>68.0</b>	<b>70.8</b>	<b>69.3</b>	<b>71.6</b>
15-19	20.3	16.7	22.9	13.6	20.5	18.4	22.3	20.5	14.9	23.5	20.0	16.8	21.4	24.7	20.6	26.8
20-24	65.7	60.8	69.8	60.5	68.0	65.0	70.7	67.3	60.3	71.3	64.1	55.2	67.8	66.8	59.0	70.9
25-29	87.5	88.9	86.1	89.2	90.4	90.5	90.4	85.7	86.2	85.3	83.2	87.4	81.4	85.4	86.1	85.0
30-34	89.6	91.0	88.1	92.5	90.9	91.8	90.1	88.9	88.2	89.3	86.3	87.9	85.6	87.4	88.4	86.9
35-39	89.9	90.0	89.7	89.9	90.8	90.7	90.9	90.0	90.4	89.8	89.6	89.7	89.5	87.7	88.1	87.4
40-49	89.1	88.4	89.6	86.1	89.2	88.9	89.4	90.6	90.8	90.5	89.4	89.5	89.3	89.5	89.4	89.5
50-59	81.9	79.6	83.7	75.7	79.5	78.1	80.6	84.7	83.0	85.5	83.7	82.1	84.3	84.5	83.6	84.9
60 and over	36.8	31.0	40.9	20.8	34.8	31.8	37.0	40.2	36.8	42.0	40.2	34.7	42.4	39.2	34.7	41.4
<b>Male</b>	<b>78.7</b>	<b>77.2</b>	<b>80.0</b>	<b>78.0</b>	<b>80.6</b>	<b>79.5</b>	<b>81.6</b>	<b>77.4</b>	<b>73.9</b>	<b>79.2</b>	<b>76.5</b>	<b>73.3</b>	<b>77.9</b>	<b>81.5</b>	<b>78.8</b>	<b>82.8</b>
15-19	27.5	21.1	31.9	16.2	26.5	22.6	29.5	27.7	18.4	32.5	27.8	22.1	30.1	35.3	27.9	38.9
20-24	75.4	66.4	82.9	64.2	75.7	69.8	80.7	77.0	66.9	82.6	77.7	61.7	84.3	79.5	69.9	84.4
25-29	94.3	93.3	95.3	91.4	96.3	95.1	97.4	95.2	93.5	96.1	91.8	94.2	90.8	95.5	93.0	96.7
30-34	95.5	96.0	95.0	95.0	96.8	98.1	95.6	96.0	93.3	97.4	92.3	94.1	91.6	96.4	96.9	96.1
35-39	96.5	96.7	96.3	96.4	97.5	98.1	97.0	95.9	95.9	95.9	95.2	94.8	95.3	97.0	96.6	97.2
40-49	96.3	95.9	96.6	95.9	96.6	96.0	97.2	95.7	95.5	95.8	95.7	95.2	95.9	97.9	97.2	98.2
50-59	92.1	89.7	93.9	86.6	90.5	88.1	92.4	93.2	92.0	93.9	94.2	92.9	94.7	94.3	93.8	94.6
60 and over	47.9	40.6	52.9	27.8	44.6	40.2	47.9	51.0	45.6	53.8	52.7	47.2	54.9	52.2	46.9	54.6
<b>Female</b>	<b>61.8</b>	<b>62.6</b>	<b>61.1</b>	<b>64.7</b>	<b>64.2</b>	<b>64.9</b>	<b>63.7</b>	<b>61.3</b>	<b>60.8</b>	<b>61.5</b>	<b>58.4</b>	<b>57.5</b>	<b>58.8</b>	<b>60.6</b>	<b>60.5</b>	<b>60.7</b>
15-19	13.0	12.3	13.4	10.9	14.5	14.3	14.6	13.0	11.4	13.9	12.0	11.3	12.3	13.7	13.3	13.9
20-24	55.8	55.2	56.2	56.7	60.1	60.3	59.8	57.4	54.0	59.5	50.8	49.1	51.5	53.7	48.4	56.6
25-29	80.6	84.6	76.2	87.3	84.2	85.8	82.6	75.7	78.9	73.9	74.5	80.7	71.8	75.1	79.4	72.6
30-34	83.8	86.2	81.1	90.3	85.0	85.6	84.4	81.6	83.1	80.8	80.1	81.8	79.4	78.2	79.9	77.2
35-39	83.4	83.7	83.2	83.6	84.3	83.6	84.9	84.4	85.4	83.8	84.4	85.1	84.1	78.6	80.1	77.8
40-49	82.3	81.5	83.0	76.6	82.1	82.3	81.9	86.0	86.7	85.6	83.6	84.4	83.3	81.5	82.2	81.2
50-59	72.6	70.4	74.3	65.8	69.6	69.2	69.9	77.0	75.3	77.9	74.0	72.5	74.6	75.3	74.5	75.7
60 and over	27.7	23.4	30.8	15.4	27.0	25.2	28.5	31.0	29.4	31.8	29.7	24.4	31.9	28.7	25.2	30.5

The participation rates were relatively high in most aged-group, except the student group, aged 15-19 years, however they could also help family in their own account business. Particularly, agriculture households with farming business residing in non-municipal area. It was observed that higher participation rate in non-municipal areas than in municipal areas, where students mostly study only.

**FIGURE 2 LABOR FORCE PARTICIPATION RATES BY AGE GROUP (YEARS)**

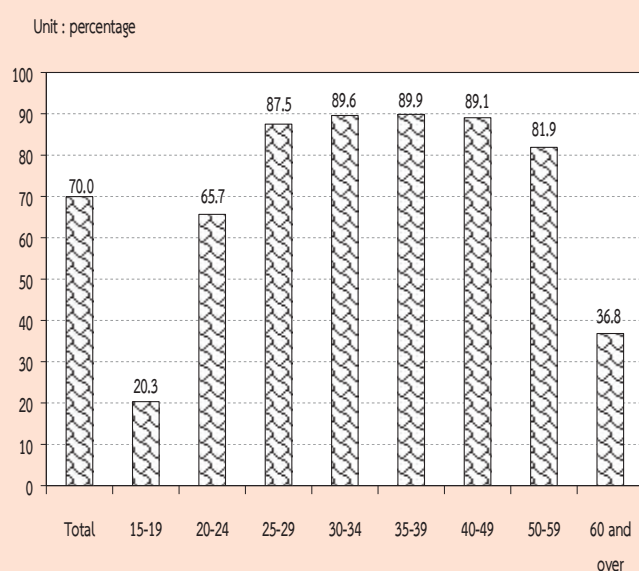

Considering sex differentials, it is found that males participated in the labor force more than females (78.7% and 61.8% respectively) . It was true in both areas and in every region.

Table D presents the participation rates with marital status, the separated participated in the labor force with the highest rate (80.5%). Male with married status and female with divorced status participated in labour force with highest rate of 86.8% and 76.9% respectively. Considering by area, male with separated status in municipal participated in the labour force lower than those of in non-municipal area (84.9% and 87.7%, respectively) and female with separated status in municipal participated in the labour force lower than those of in non – municipal area (75.9% and 76.4% respectively). (Excluding the smallest number of unknown current marital status).

**TABLE D LABOR FORCE PARTICIPATION RATES BY MARITAL STATUS, SEX AND AREA**

(Percentage)

Area and sex	Total	Marital status					
		Single	Married	Widowed	Divorced	Separated	Married do not know status
<b>Total</b>	<b>70.0</b>	<b>59.7</b>	<b>78.1</b>	<b>33.3</b>	<b>79.7</b>	<b>80.5</b>	<b>81.6</b>
Male	78.7	65.3	86.8	38.4	84.3	86.4	84.5
Female	61.8	52.8	69.7	32.0	76.9	76.2	79.1
<b>Municipal areas</b>	<b>69.6</b>	<b>62.5</b>	<b>77.1</b>	<b>32.2</b>	<b>78.8</b>	<b>79.5</b>	<b>72.6</b>
Male	77.2	65.3	85.1	36.6	84.6	84.9	93.1
Female	62.6	59.4	69.1	31.1	75.8	75.9	44.1
<b>Non-municipal areas</b>	<b>70.3</b>	<b>56.6</b>	<b>78.9</b>	<b>34.1</b>	<b>80.6</b>	<b>81.5</b>	<b>85.7</b>
Male	80.0	65.3	88.0	39.5	84.0	87.7	78.9
Female	61.1	44.0	70.2	32.6	78.1	76.4	90.3

Table E illustrates the participation rates by educational attainment, area and sex. It shows that persons with higher education, primary education and upper secondary education were in labour force. Those who incompleted primary level and lower secondary level seemed to be still in school and taking up employment.

The participation rates in non-municipal areas were higher than in municipal areas; except no schooling and upper secondary level (Teacher training).

FIGURE 3 LABOR FORCE PARTICIPATION RATES BY LEVEL OF EDUCATIONAL ATTAINMENT

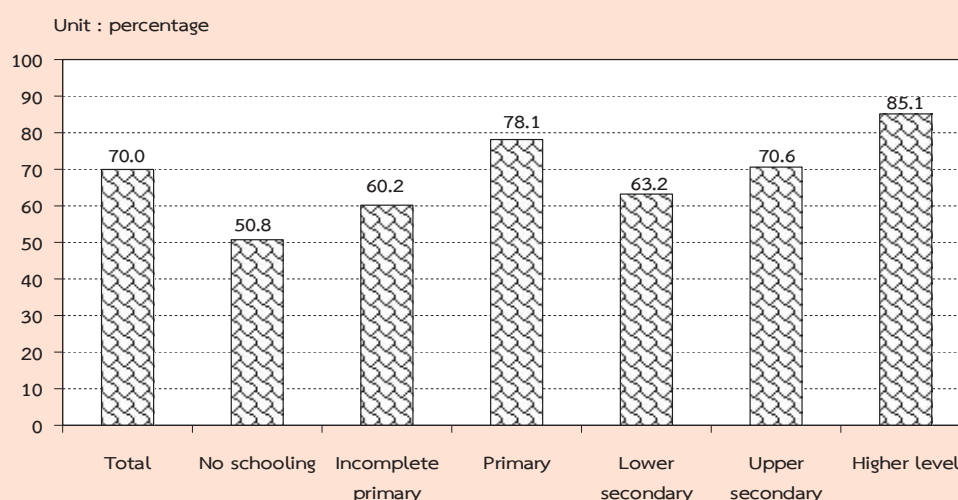

TABLE E LABOR FORCE PARTICIPATION RATES BY LEVEL OF EDUCATIONAL ATTAINMENT, AREA AND SEX

(Percentage)

Area and sex	Level of educational attainment											Others <sup>1/</sup>	Unknown
	Total	No schooling	Incomplete primary	Primary	Lower secondary	Upper secondary level			Higher level				
					General/academic	Vocational	Teacher training	Academic	Higher technical education	Teacher training			
Total	70.0	50.8	60.2	78.1	63.2	70.6	70.8	41.2	86.7	85.6	74.3	92.4	82.4
Male	78.7	66.6	71.8	85.9	72.6	78.9	78.0	58.1	88.7	91.3	71.6	98.1	84.2
Female	61.8	41.6	51.2	69.7	52.5	62.4	61.6	18.7	85.1	78.9	75.9	85.9	80.2
M.A.	69.6	53.5	56.0	76.0	62.9	65.2	70.5	49.5	85.6	83.5	67.6	93.8	75.3
Male	77.2	71.3	68.0	84.4	70.8	71.8	77.0	62.4	87.2	90.0	66.4	98.8	76.7
Female	62.6	42.6	47.3	67.4	53.8	58.8	62.1	29.0	84.2	76.5	68.3	88.9	73.6
Non-M.A.	70.3	49.1	62.3	79.4	63.5	76.4	71.3	30.6	89.9	88.5	82.3	90.3	89.8
Male	80.0	63.6	73.6	86.8	74.1	86.3	79.4	51.4	93.2	93.0	76.9	97.2	93.6
Female	61.1	41.0	53.2	71.2	51.4	66.2	61.1	8.0	87.5	82.6	85.8	80.4	86.2

<sup>1/</sup> Including short course vocational

### 3. Employed labor force

**3.1 Work status :** Table F illustrated that almost half (about 47.3%) of the total employed person were employees. Of these member 4 out of 5 were employes of private sector, followed by own account workers (31.9%). The unpaid family workers and employer accounted for 17.9% and 2.8% of the total employed, while the percentage of members of producers' cooperatives was very small of about 0.1% of the total employed persons.

**FIGURE 4 PERCENTAGE OF EMPLOYED PERSONS BY WORK STATUS**

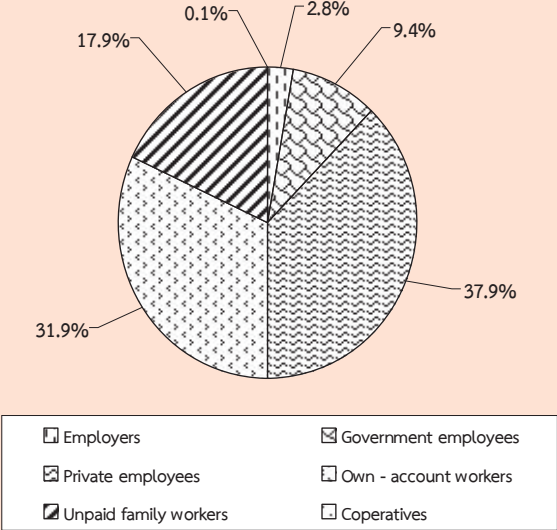

The majority of employed persons in both areas were employees, followed by own account workers. In municipal area, about 58.0% were employees, among these, mostly working in private sector (46.5%). Only 11.5% were government employees, followed by own account workers 26.2%. In non-municipal area, about 38.5% were employees, among these, 30.8% working in private sector. Followed by 36.6% were own account workers. For the proportion of unpaid family workers in municipal area was rather low compared

with non-municipal area (12.2% and 22.7% respectively).

Considering by region, it was found that the percentages of those employed in Bangkok, the Central and the South were employees, followed by own account workers. In contrast, the majority of employed persons in the North and the Northeast were own account workers.

**3.2 Industry :** (Table G) About 33.7% of the total employed persons worked in agricultural sector and about 66.3% in non-agricultural sector ; the highest proportions of the employed persons was in manufacturing (16.7%), followed by wholesale and retail trade (15.9%), accommodation and food service activities (7.0%), construction (5.3%), public administration (4.2%), transportation and storage (3.2%) and education (3.1%). The rest shared in the other industries.

Most employed persons (86.2%) in municipal area worked in non-agricultural sector, the principal activities were wholesale and retail trade (20.8%), followed by manufacturing (19.9%), accommodation and food service activities (9.9%). While most of those in municipal area worked in agricultural sector (50.1%).

Considering regional differentials, it showed that the majority of employed persons in the region were in non-agricultural sector, especially the Central (81.4%), the South (57.0%), the North (53.6%) and the Northeast (43.9%). It was clearly seen that the majority of employed persons in Bangkok were in non-agricultural sector (99.4%).





**TABLE G NUMBER AND PERCENTAGE OF EMPLOYED PERSONS BY INDUSTRY, REGION AND AREA**

INDUSTRY	Whole Kingdom			Bangkok			Central Region			Northern Region			Northeastern Region			Southern Region		
	Total	M.A.	Non-M.A.	Total	M.A.	Non-M.A.	Total	M.A.	Non-M.A.	Total	M.A.	Non-M.A.	Total	M.A.	Non-M.A.	Total	M.A.	Non-M.A.
<b>Total</b>	<b>38,371.0</b>	<b>17,340.2</b>	<b>21,030.8</b>	<b>5,284.2</b>	<b>11,641.4</b>	<b>6,285.8</b>	<b>6,491.5</b>	<b>2,209.1</b>	<b>4,282.4</b>	<b>9,903.5</b>	<b>2,816.9</b>	<b>7,086.6</b>	<b>5,050.5</b>	<b>1,674.5</b>	<b>3,376.0</b>			
<b>Agricultural</b>	<b>12,940.7</b>	<b>2,402.9</b>	<b>10,537.8</b>	<b>34.6</b>	<b>2,169.4</b>	<b>1,766.0</b>	<b>3,009.0</b>	<b>589.6</b>	<b>2,419.4</b>	<b>5,558.1</b>	<b>1,089.1</b>	<b>4,469.0</b>	<b>2,169.6</b>	<b>286.1</b>	<b>1,883.4</b>			
Agriculture, forestry and fishing	12,940.7	2,402.9	10,537.8	34.6	2,169.4	1,766.0	3,009.0	589.6	2,419.4	5,558.1	1,089.1	4,469.0	2,169.6	286.1	1,883.4			
<b>Non-Agricultural</b>	<b>25,430.3</b>	<b>14,937.3</b>	<b>10,493.0</b>	<b>5,249.6</b>	<b>9,471.9</b>	<b>4,519.8</b>	<b>3,482.5</b>	<b>1,619.5</b>	<b>1,863.0</b>	<b>4,345.4</b>	<b>1,727.8</b>	<b>2,617.6</b>	<b>2,880.9</b>	<b>1,388.4</b>	<b>1,492.5</b>			
Mining and quarrying	82.9	48.1	34.9	4.0	30.1	12.6	21.4	6.6	14.7	7.3	6.1	1.2	20.2	13.8	6.3			
Manufacturing	6,409.6	3,441.5	2,968.1	1,041.9	3,567.4	1,815.5	648.1	2,718	376.4	768.5	233.5	535.0	383.7	142.5	241.2			
Electricity, gas, steam and air conditioning supply	104.6	57.1	47.5	15.8	41.0	21.5	18.9	8.4	10.5	13.7	6.0	7.7	15.3	7.5	7.9			
Water supply; sewerage, waste management and remediation activities	83.6	38.2	45.5	8.8	31.5	14.3	7.5	3.1	4.4	26.5	6.4	20.1	9.2	2.6	6.7			
Construction	2,047.3	886.8	1,160.5	249.4	644.4	371.6	408.7	140.0	268.7	470.7	128.2	342.5	274.2	96.4	177.8			
Wholesale and retail trade; repair of motor vehicles and motorcycles	6,101.0	3,608.0	2,493.0	1,194.3	1,901.3	880.5	945.2	458.1	487.1	1,224.4	521.1	703.3	835.9	413.8	422.1			
Transportation and storage	1,226.7	874.0	352.7	486.7	463.4	211.9	76.1	38.1	38.0	88.1	31.8	56.3	112.4	65.8	46.5			
Accommodation and food service activities	2,669.4	1,721.7	947.7	534.7	858.0	351.7	374.1	213.2	160.9	473.8	223.1	250.8	428.8	244.5	184.3			
Information and communication	232.4	197.3	35.1	136.3	56.9	22.2	13.6	7.9	5.7	13.4	8.2	5.2	12.3	10.3	2.0			
Financial and insurance activities	545.6	411.3	134.2	241.8	130.3	49.8	70.3	28.1	42.1	53.3	28.6	24.7	49.9	32.3	17.6			
Real estate activities	200.2	171.4	28.7	95.6	69.0	18.2	16.3	10.8	5.5	5.4	4.3	1.0	13.8	9.8	4.0			
Professional, scientific and technical activities	359.7	268.1	91.6	145.7	126.5	45.7	29.5	14.9	14.6	28.8	13.1	15.7	29.3	13.7	15.6			
Administrative and support service activities	579.7	436.3	143.4	230.7	203.3	83.3	51.6	29.6	22.0	37.2	20.3	16.8	57.0	35.7	21.3			
Public administration and defence; compulsory social security	1,599.3	847.6	751.7	222.0	425.5	200.9	284.4	122.4	162.1	457.7	192.6	265.2	209.7	86.0	123.6			
Education	1,196.5	670.1	526.4	170.0	329.7	156.0	198.8	105.5	93.4	321.3	134.8	186.5	176.7	86.1	90.6			
Human health and social work activities	722.3	442.0	280.3	141.8	198.6	80.6	127.9	63.4	64.5	159.7	77.7	82.0	94.3	41.1	53.2			
Arts, entertainment and recreation	234.1	126.6	107.4	39.7	77.9	34.2	42.8	18.5	24.3	42.3	13.8	28.5	31.4	11.0	20.4			
Other service activities	741.1	462.3	278.8	141.3	247.9	119.3	113.9	63.1	50.8	126.0	62.6	63.4	112.0	66.8	45.3			
Activities of households as employers ; undifferentiated goods and services producing activities of households for own use	233.3	173.4	59.9	98.8	62.4	26.0	31.2	15.1	16.1	27.3	15.5	11.8	13.6	7.6	6.0			
Activities of wxterritorial organizations and bodies	2.8	1.5	1.3	0.5	-	-	2.2	0.9	1.3	-	-	-	-	-	-			
Unknown	58.2	54.1	4.2	49.9	7.1	4.2	-	-	-	-	-	-	1.3	-	-			

**TABLE G NUMBER AND PERCENTAGE OF EMPLOYED PERSONS BY INDUSTRY, REGION AND AREA (Contd.)**

INDUSTRY	Whole Kingdom			Bangkok			Central Region			Northern Region			Northeastern Region			Southern Region		
	Total	M.A.	Non-M.A.	Total	M.A.	Non-M.A.	Total	M.A.	Non-M.A.	Total	M.A.	Non-M.A.	Total	M.A.	Non-M.A.	Total	M.A.	Non-M.A.
<b>Total</b>	<b>100.0</b>	<b>100.0</b>	<b>100.0</b>	<b>100.0</b>	<b>100.0</b>	<b>100.0</b>	<b>100.0</b>	<b>100.0</b>	<b>100.0</b>	<b>100.0</b>	<b>100.0</b>	<b>100.0</b>	<b>100.0</b>	<b>100.0</b>	<b>100.0</b>	<b>100.0</b>	<b>100.0</b>	<b>100.0</b>
<b>Agricultural</b>	<b>33.7</b>	<b>13.9</b>	<b>50.1</b>	<b>0.7</b>	<b>18.6</b>	<b>7.5</b>	<b>28.1</b>	<b>26.7</b>	<b>56.5</b>	<b>38.7</b>	<b>63.1</b>	<b>38.7</b>	<b>56.1</b>	<b>38.7</b>	<b>63.1</b>	<b>43.0</b>	<b>17.1</b>	<b>55.8</b>
Agriculture, forestry and fishing	33.7	13.9	50.1	0.7	18.6	7.5	28.1	26.7	56.5	38.7	63.1	38.7	56.1	38.7	63.1	43.0	17.1	55.8
<b>Non-Agricultural</b>	<b>66.3</b>	<b>86.2</b>	<b>49.9</b>	<b>99.4</b>	<b>81.4</b>	<b>92.5</b>	<b>71.9</b>	<b>73.3</b>	<b>43.5</b>	<b>61.3</b>	<b>36.9</b>	<b>43.9</b>	<b>61.3</b>	<b>43.9</b>	<b>36.9</b>	<b>57.0</b>	<b>82.9</b>	<b>44.2</b>
Mining and quarrying	0.2	0.3	0.2	0.1	0.3	0.3	0.2	0.3	0.3	0.3	0.0	0.2	0.1	0.2	0.0	0.4	0.8	0.2
Manufacturing	16.7	19.9	14.1	19.7	30.6	32.7	28.9	10.0	12.3	8.8	7.6	8.3	7.8	8.3	7.6	7.6	8.5	7.1
Electricity, gas, steam and air conditioning supply	0.3	0.3	0.2	0.3	0.4	0.4	0.3	0.3	0.4	0.3	0.1	0.2	0.1	0.2	0.1	0.3	0.4	0.2
Water supply; sewerage, waste management and remediation activities	0.2	0.2	0.2	0.2	0.3	0.3	0.2	0.1	0.1	0.1	0.1	0.3	0.2	0.2	0.3	0.2	0.2	0.2
Construction	5.3	5.1	5.5	4.7	5.5	5.1	5.9	6.3	6.3	6.3	4.8	4.6	4.8	4.6	4.8	5.4	5.8	5.3
Wholesale and retail trade; repair of motor vehicles and motorcycles	15.9	20.8	11.9	22.6	16.3	19.1	14.0	14.6	20.7	11.4	9.9	18.5	12.4	18.5	9.9	16.6	24.7	12.5
Transportation and storage	3.2	5.0	1.7	9.2	4.0	4.7	3.4	1.2	1.7	0.9	0.9	1.1	0.9	1.1	0.8	2.2	3.9	1.4
Accommodation and food service activities	7.0	9.9	4.5	10.1	7.4	9.5	5.6	5.8	9.7	3.8	3.5	7.9	4.8	7.9	3.5	8.5	14.6	5.5
Information and communication	0.6	1.1	0.2	2.6	0.5	0.7	0.4	0.2	0.4	0.1	0.1	0.3	0.1	0.3	0.1	0.2	0.6	0.1
Financial and insurance activities	1.4	2.4	0.6	4.6	1.1	1.5	0.8	1.1	1.3	1.0	0.4	1.0	0.5	1.0	0.4	1.0	1.9	0.5
Real estate activities	0.5	1.0	0.1	1.8	0.6	1.0	0.3	0.3	0.5	0.1	0.1	0.2	0.1	0.2	0.0	0.3	0.6	0.1
Professional, scientific and technical activities	0.9	1.6	0.4	2.8	1.1	1.5	0.7	0.5	0.7	0.3	0.3	0.5	0.3	0.5	0.2	0.6	0.8	0.5
Administrative and support service activities	1.5	2.5	0.7	4.4	1.8	2.2	1.3	0.8	1.3	0.5	0.4	0.7	0.4	0.7	0.2	1.1	2.1	0.6
Public administration and defence; compulsory social security	4.2	4.9	3.6	4.2	3.7	4.2	3.2	4.4	5.5	3.8	3.7	6.8	4.6	6.8	3.7	4.2	5.1	3.7
Education	3.1	3.9	2.5	3.2	2.8	3.2	2.5	3.1	4.8	2.2	2.6	4.8	3.2	4.8	2.6	3.5	5.1	2.7
Human health and social work activities	1.9	2.6	1.3	2.7	1.7	2.2	1.3	2.0	2.9	1.5	1.2	2.8	1.6	2.8	1.2	1.9	2.5	1.6
Arts, entertainment and recreation	0.6	0.7	0.5	0.8	0.7	0.8	0.5	0.7	0.8	0.6	0.4	0.5	0.4	0.5	0.4	0.6	0.7	0.6
Other service activities	1.9	2.7	1.3	2.7	2.1	2.4	1.9	1.8	2.9	1.2	0.9	2.2	1.3	2.2	0.9	2.2	4.0	1.3
Activities of households as employers ; undifferentiated goods and services producing activities of households for own use	0.6	1.0	0.3	1.9	0.5	0.7	0.4	0.5	0.7	0.4	0.2	0.6	0.3	0.6	0.2	0.3	0.5	0.2
Activities of extraterritorial organizations and bodies	0.0	0.0	0.0	0.0	-	-	-	0.0	0.0	0.0	-	-	-	-	-	-	-	-
Unknown	0.2	0.3	0.0	0.9	0.1	0.1	0.1	-	-	-	-	-	-	-	-	0.0	0.1	-

**TABLE H NUMBER AND PERCENTAGE OF EMPLOYED PERSONS BY OCCUPATION, REGION AND AREA**

OCCUPATION	Whole Kingdom			Bangkok			Central Region			Northern Region			Northeastern Region			Southern Region		
	Total	M.A.	Non-M.A.	Total	M.A.	Non-M.A.	Total	M.A.	Non-M.A.	Total	M.A.	Non-M.A.	Total	M.A.	Non-M.A.	Total	M.A.	Non-M.A.
<b>Total</b>	<b>38,371.0</b>	<b>17,340.2</b>	<b>21,030.8</b>	<b>5,284.2</b>	<b>11,641.4</b>	<b>6,285.8</b>	<b>6,491.5</b>	<b>2,209.1</b>	<b>4,282.4</b>	<b>9,903.5</b>	<b>2,816.9</b>	<b>7,086.7</b>	<b>5,050.5</b>	<b>1,674.5</b>	<b>3,376.0</b>			
Legislator, senior officials and manage	1,475.8	970.2	505.6	474.2	448.9	201.7	153.1	77.3	75.7	264.4	104.4	160.0	135.2	67.1	68.1			
Professionals	2,330.5	1,561.5	769.0	704.6	690.2	295.3	290.6	146.8	143.8	412.0	194.0	218.0	233.1	121.2	111.9			
Technicians and associate professionals	1,700.0	1,194.6	505.5	509.2	657.9	260.2	187.8	99.1	88.8	183.7	92.4	91.2	161.4	96.2	65.2			
Clerks	1,464.3	945.5	518.8	430.0	519.7	239.1	183.6	81.2	102.4	181.3	74.6	106.7	149.6	79.1	70.5			
Service workers and shop and market sales workers	7,318.0	4,446.5	2,871.5	1,285.3	2,397.9	1,047.2	1,127.4	587.7	539.7	1,451.0	676.1	774.8	1,056.4	546.7	509.7			
Skilled agricultural and fishery workers	12,031.1	2,243.3	9,787.8	34.8	1,844.4	1,499.2	2,756.3	538.0	2,218.3	5,323.3	1,056.9	4,266.4	2,072.4	268.5	1,803.9			
Craftsmen and related trades workers	4,260.4	2,085.5	2,174.9	584.4	1,581.4	828.6	734.1	285.5	448.6	849.1	261.9	587.2	511.4	201.0	310.4			
Plant and machine operators and assemblers	3,827.5	2,122.6	1,704.9	726.2	2,045.7	1,050.0	350.8	144.4	206.4	477.3	149.7	327.5	227.6	106.7	120.9			
Elementary occupations	3,919.0	1,728.8	2,190.2	497.1	1,451.3	862.4	707.8	249.2	458.6	761.6	206.9	554.7	501.3	186.8	314.5			
Workers not classifiable by occupation	44.5	41.7	2.8	38.4	4.1	2.1	-	-	-	-	-	-	2.0	1.3	0.7			
<b>Total</b>	<b>100.0</b>	<b>100.0</b>	<b>100.0</b>	<b>100.0</b>	<b>100.0</b>	<b>100.0</b>	<b>100.0</b>	<b>100.0</b>	<b>100.0</b>	<b>100.0</b>	<b>100.0</b>	<b>100.0</b>	<b>100.0</b>	<b>100.0</b>	<b>100.0</b>			
Legislator, senior officials and manage	3.9	5.6	2.4	9.0	3.9	3.2	2.4	3.5	1.8	2.7	3.7	2.3	2.7	4.0	2.0			
Professionals	6.1	9.0	3.7	13.3	5.9	4.7	4.5	6.6	3.4	4.2	6.9	3.1	4.6	7.2	3.3			
Technicians and associate professionals	4.4	6.9	2.4	9.6	5.7	4.1	2.9	4.5	2.1	1.9	3.3	1.3	3.2	5.8	1.9			
Clerks	3.8	5.5	2.5	8.1	4.5	3.8	2.8	3.7	2.4	1.8	2.7	1.5	3.0	4.7	2.1			
Service workers and shop and market sales workers	19.1	25.6	13.7	24.3	20.6	16.7	17.4	26.6	12.6	14.7	24.0	10.9	20.9	32.7	15.1			
Skilled agricultural and fishery workers	31.4	12.9	46.5	0.7	15.8	23.9	42.5	24.4	51.8	53.8	37.5	60.2	41.0	16.0	53.4			
Craftsmen and related trades workers	11.1	12.0	10.3	11.1	13.6	13.2	11.3	12.9	10.5	8.6	9.3	8.3	10.1	12.0	9.2			
Plant and machine operators and assemblers	10.0	12.2	8.1	13.7	17.6	16.7	5.4	6.5	4.8	4.8	5.3	4.6	4.5	6.4	3.6			
Elementary occupations	10.2	10.0	10.4	9.4	12.5	13.7	10.9	11.3	10.7	7.7	7.3	7.8	9.9	11.2	9.3			
Workers not classifiable by occupation	0.1	0.2	0.0	0.7	0.0	0.0	-	-	-	-	-	-	0.0	0.1	0.0			

TABLE I NUMBER AND PERCENTAGE OF EMPLOYED PERSON BY LEVEL OF EDUCATIONAL ATTAINMENT, REGION AND AREA

LEVEL OF EDUCATIONAL ATTAINMENT	Whole Kingdom		Bangkok		Central Region		Northern Region		Northeastern Region		Southern Region				
	Total	M.A.	Non-M.A.	Total	M.A.	Non-M.A.	Total	M.A.	Non-M.A.	Total	M.A.	Non-M.A.			
<b>Total</b>	<b>36,371.0</b>	<b>17,340.2</b>	<b>21,030.8</b>	<b>5,284.2</b>	<b>11,641.4</b>	<b>5,355.6</b>	<b>6,491.5</b>	<b>2,209.1</b>	<b>4,282.4</b>	<b>9,903.5</b>	<b>2,816.9</b>	<b>7,086.7</b>	<b>5,050.5</b>	<b>1,674.5</b>	<b>3,376.0</b>
No schooling	1,250.9	490.0	760.9	74.7	489.7	229.1	260.6	421.1	115.1	306.0	94.4	24.8	69.6	46.4	124.6
Incomplete primary	8,124.1	2,519.0	5,605.1	373.9	1,908.0	651.0	1,257.0	1,941.9	558.6	1,383.3	3,053.4	710.9	2,342.4	846.9	622.4
Primary	8,580.0	3,195.4	5,384.6	927.5	2,260.8	908.3	1,352.5	1,295.2	346.4	948.8	2,765.3	680.9	2,084.4	1,331.2	998.9
Lower Secondary	6,088.6	2,679.9	3,408.7	741.3	2,131.4	991.0	1,140.5	882.8	298.9	583.9	1,501.9	392.7	1,109.2	831.2	575.2
Upper Secondary Level	6,063.6	3,023.0	3,040.6	926.2	2,051.7	990.7	1,061.0	911.7	354.2	557.5	1,335.9	450.0	885.9	838.2	536.2
General/Academic	4,766.3	2,278.0	2,488.3	680.5	1,539.3	749.6	789.7	740.1	272.8	467.3	1,152.9	365.4	787.5	653.5	443.8
Vocational	1,292.7	741.8	550.8	245.6	510.6	240.0	270.6	171.1	81.0	90.1	182.2	83.9	98.3	183.2	91.8
Teacher Training	4.6	3.1	1.5	-	1.7	1.1	0.7	0.6	0.5	0.1	0.7	0.7	-	1.5	0.7
Higher Level	7,949.0	5,268.8	2,680.2	2,223.5	2,590.3	1,470.8	1,119.5	1,015.0	526.0	488.9	1,148.0	556.0	972.3	492.5	479.8
Academic	5,155.5	3,747.2	1,408.3	1,839.6	1,559.0	945.9	613.1	604.3	341.9	262.4	579.1	310.1	268.9	573.6	263.9
Higher Technical Educator	2,070.6	1,162.1	908.6	319.7	839.3	431.3	408.0	284.0	124.4	159.6	352.3	160.0	192.4	275.3	148.7
Teacher Training	722.9	359.5	363.4	64.2	192.1	93.6	98.5	126.7	59.7	67.0	216.6	85.9	130.7	123.4	67.3
Others <sup>1/</sup>	124.8	75.3	49.5	-	96.5	65.2	31.3	21.1	7.8	13.3	0.1	0.1	-	7.1	4.9
Unknown	190.0	88.9	101.1	17.1	113.0	49.6	63.4	2.7	2.1	0.6	4.6	1.5	3.2	52.6	34.0
<b>Total</b>	<b>100.0</b>	<b>100.0</b>	<b>100.0</b>	<b>100.0</b>	<b>100.0</b>	<b>100.0</b>	<b>100.0</b>	<b>100.0</b>	<b>100.0</b>	<b>100.0</b>	<b>100.0</b>	<b>100.0</b>	<b>100.0</b>	<b>100.0</b>	<b>100.0</b>
No schooling	3.3	2.8	3.6	1.4	4.2	4.3	4.2	6.5	5.2	7.2	1.0	0.9	1.0	3.4	3.7
Incomplete primary	21.2	14.5	26.7	7.1	16.4	12.2	20.0	29.9	25.3	32.3	30.8	25.2	33.1	16.8	18.4
Primary	22.4	18.4	25.6	17.6	19.4	17.0	21.5	20.0	15.7	22.2	27.9	24.2	29.4	26.4	29.6
Lower Secondary	15.9	15.5	16.2	14.0	18.3	18.5	18.1	13.6	13.5	13.6	15.2	13.9	15.7	16.5	17.0
Upper Secondary Level	15.8	17.4	14.5	17.5	17.6	18.5	16.9	14.0	16.0	13.0	13.5	16.0	12.5	16.6	15.9
General/Academic	12.4	13.1	11.8	12.9	13.2	14.0	12.6	11.4	12.4	10.9	11.6	13.0	11.1	12.9	13.1
Vocational	3.4	4.3	2.6	4.7	4.4	4.5	4.3	2.6	3.7	2.1	1.8	3.0	1.4	3.6	2.7
Teacher Training	0.0	0.0	0.0	-	0.0	0.0	0.0	0.0	0.0	0.0	0.0	0.0	-	0.0	0.0
Higher Level	20.7	30.4	12.7	42.1	22.3	27.5	17.8	15.6	23.8	11.4	11.6	19.7	8.4	19.3	14.2
Academic	13.4	21.6	6.7	34.8	13.4	17.7	9.8	9.3	15.5	6.1	5.9	11.0	3.8	11.4	7.8
Higher Technical Educator	5.4	6.7	4.3	6.1	7.2	8.1	6.5	4.4	5.6	3.7	3.6	5.7	2.7	5.5	4.4
Teacher Training	1.9	2.1	1.7	1.2	1.7	1.8	1.6	2.0	2.7	1.6	2.2	3.1	1.8	2.4	2.0
Others <sup>1/</sup>	0.3	0.4	0.2	-	0.8	1.2	0.5	0.3	0.4	0.3	0.0	0.0	-	0.1	0.1
Unknown	0.5	0.5	0.5	0.3	1.0	0.9	1.0	0.0	0.1	0.0	0.1	0.1	0.0	1.0	1.0

<sup>1/</sup> Including short course vocational

**3.3 Occupation** : the distribution of employed persons by occupation (table H), showed that skilled agricultural and fishery workers constituted the bulk of the employed labor force (31.4%). The occupation group with the next largest number of workers was service workers and shop and market sales workers which accounted for 19.1%, craftsmen and related trades workers about 11.1% and elementary occupations workers 10.2%, the rest were the other occupations.

The pattern of occupation in municipal area was quite different from that of non-municipal area and the whole kingdom. In municipal area, about 25.6% of the total employed were service workers and shop and market sales workers, 12.9% were skilled agricultural and fishery workers, 12.2% were plant and machine operators, 12.0% were craftsmen and related trades workers. The occupational patterns in non-municipal area were similar to the whole kingdom, which the largest number of workers were skilled agricultural and fishery workers 46.5%, followed by service workers and shop and market sales workers 13.7%.

In almost region, the occupational patterns were not very different. That was the principal occupation was agricultural occupation, especially in the Northeast, comprised (53.8%), the next was the North (42.5%), the South (41.0%) and the Central (15.8%). But in Bangkok, service workers and shop and market sales workers constituted

about 24.3% of the total employed, followed by around 13.7% were plant and machine operators, 13.3% were professionals 11.1% were craftsmen and related trade workers, technicians and associate professionals were 9.6% and elementary occupation workers were 9.4% and the rest were the other occupations.

**3.4 Education** : The distribution of employed persons by level of educational attainment (Table I) illustrated that vast majority of employed people were with rather low level of education, (46.9% ; only some primary level or no schooling), while those of 31.7% were with secondary level, 20.7% with higher level and the rest were others.

Employed people resided in municipal areas completed higher than primary level (secondary and higher level) with higher rate than those lived in non-municipal areas (63.3% and 43.4% respectively). In municipal area, 35.7% of employed persons held some primary level or no schooling, 32.9% secondary level and 30.4% with higher level, whereas the corresponding educational level for employed persons in non-municipal area were 55.9%, 30.7% and 12.7% respectively.

The majority of employed persons in every region were with some primary level or no schooling, especially in the Northeast (about 59.7%), followed by the North (56.4%), the South (46.6%) and the Central (40.0%). It was observed that there were relatively high number of employed people with secondary and higher levels in the Central (35.9% and 22.3%) and the South (33.1% and 19.3%)

In Bangkok, most of employed persons completed higher than primary education (73.6%), especially there was the highest rate of those with higher level of education (42.1%).

#### 4. Unemployment

The unemployment rate is the ratio of the number of unemployed persons to

the labor force expressed as a percentage. It depends, therefore, on the definition of unemployment as well as of the labor force adopted in the survey. Beginning from the survey in August 1982, unemployment has been measured, for a better understanding of the situation, in terms of persons available for works, including not only those actively looking for work but also those not looking for but available for work. As well, the classification of the labor force status or activity has been revised to include, the current labor force, the seasonally inactive labor force, to constitute what is described as the total labor force. Different unemployment rates can be computed for purpose of comparative analysis, using different measures of unemployment and labor force as given in Table J.

TABLE J DIFFERENT RATES OF UNEMPLOYMENT, QUARTER 4 : OCTOBER – DECEMBER 2015

(Percentage)		
Labor force	Actively looking for work	Total available for work
Current labor force	0.1	0.7
Total labor force	0.1	0.7

In general, during the agricultural season, the unemployment rate calculated from the total labor force is very close to that obtained from the current labor force

but in the slack season the rates are quite different.

At this quarter of the survey, the rate of total unemployment or percentage



of the total labor force who did not work but were available for work (total available for work) was about 0.7% while the open unemployment which measured from those who were actively looking for work was 0.1%. Generally, any measurement of unemployment shows that the number of unemployed persons was among the off-season of agriculture are more than the numbers among agricultural season of the same year.

Table K reveals that the rate of unemployment was rather high among the

young population aged 15-24 years or those who just entered in the labor force. Of these the population aged 15-29 years (include males and females) had very high rates of unemployment, especially the population aged 15-19 years had the highest rates (4.1%). This reflects an increasingly widespread problem of unemployment among the young population with middle and high level of educational attainment since the young with secondary level, higher level or equivalent educational levels begin to enter the labor market at around this age-group.

FIGURE 5 UNEMPLOYMENT RATES BY AGE GROUP (YEARS)

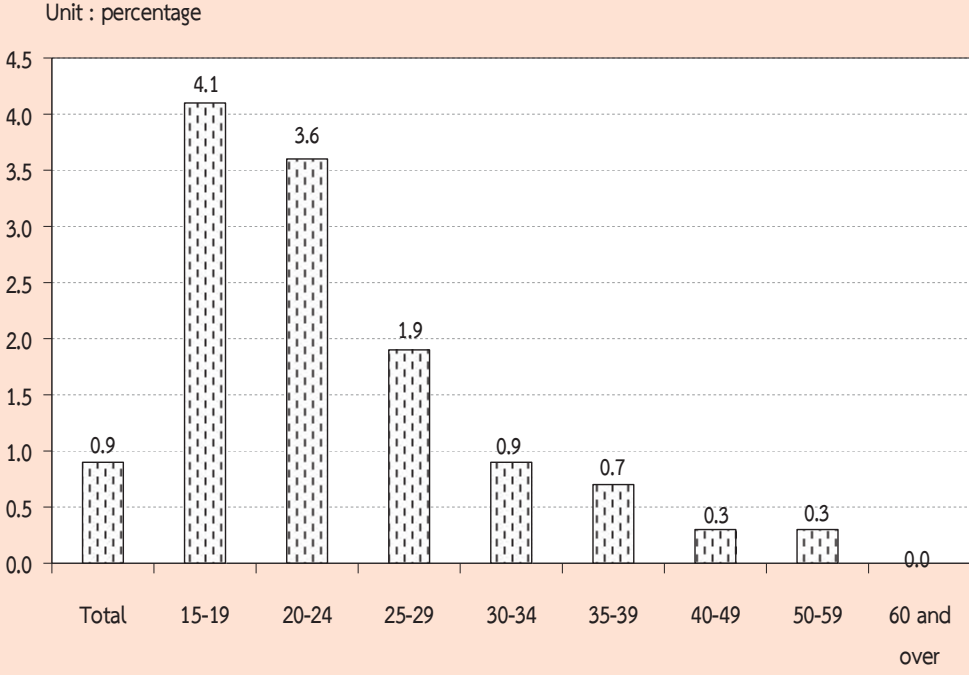

TABLE K UNEMPLOYMENT RATES BY AGE GROUP, SEX, REGION AND AREA

Sex and age group (years)	(Percentage)															
	Whole kingdom			Bangkok	Central region			Northern region			Northeastern region			Southern region		
	Total	M.A.	Non-M.A.		Total	M.A.	Non-M.A.	Total	M.A.	Non-M.A.	Total	M.A.	Non-M.A.	Total	M.A.	Non-M.A.
<b>Total</b>	<b>0.9</b>	<b>1.1</b>	<b>0.8</b>	<b>0.9</b>	<b>0.4</b>	<b>1.9</b>	<b>0.8</b>	<b>0.7</b>	<b>0.8</b>	<b>0.7</b>	<b>0.5</b>	<b>0.5</b>	<b>0.5</b>	<b>1.1</b>	<b>0.9</b>	<b>1.2</b>
15-19	4.1	4.1	4.2	1.9	1.2	9.4	4.2	2.3	1.7	2.6	3.3	1.7	3.8	5.1	1.8	6.4
20-24	3.6	4.6	2.8	4.3	1.4	6.4	2.6	3.3	5.0	2.5	1.7	1.5	1.7	5.0	4.2	5.4
25-29	1.9	2.2	1.6	0.8	1.2	4.3	1.7	1.6	2.1	1.3	1.4	1.6	1.3	1.7	1.3	1.8
30-34	0.9	1.1	0.7	1.3	0.3	1.4	0.8	0.5	0.5	0.5	0.5	0.3	0.6	0.9	1.0	0.7
35-39	0.7	0.8	0.6	0.9	0.3	1.3	0.6	0.6	0.4	0.7	0.4	0.4	0.3	0.5	0.1	0.8
40-49	0.3	0.3	0.2	0.1	0.1	0.6	0.3	0.3	0.2	0.4	0.2	0.2	0.2	0.3	0.5	0.2
50-59	0.3	0.3	0.3	0.2	0.1	0.6	0.3	0.3	0.1	0.3	0.2	0.2	0.1	0.2	0.1	-
60 and over	-	0.1	-	-	0.0	0.2	0.1	0.1	0.1	0.2	0.1	-	0.1	0.3	0.5	-
<b>Male</b>	<b>1.0</b>	<b>1.2</b>	<b>0.9</b>	<b>0.8</b>	<b>0.4</b>	<b>2.1</b>	<b>0.9</b>	<b>0.9</b>	<b>0.9</b>	<b>0.9</b>	<b>0.7</b>	<b>0.7</b>	<b>0.6</b>	<b>1.2</b>	<b>1.1</b>	<b>1.3</b>
15-19	3.1	3.3	3.0	1.3	0.4	7.2	3.6	1.2	2.8	0.8	2.2	1.4	2.5	4.4	1.8	5.3
20-24	3.2	4.3	2.5	5.0	1.2	5.0	1.6	3.4	4.1	3.1	1.7	1.9	1.6	4.9	4.8	4.9
25-29	2.1	2.5	1.8	0.3	1.3	4.7	1.8	2.1	3.2	1.6	2.0	2.4	1.8	1.9	1.8	1.9
30-34	-	-	1.0	-	0.4	2.1	1.1	0.5	-	0.6	0.8	0.4	0.9	1.2	1.2	1.1
35-39	0.8	0.9	0.7	0.3	0.5	2.1	0.9	1.0	0.4	1.3	0.5	0.7	0.4	0.2	0.1	0.3
40-49	0.3	0.4	0.3	0.1	0.1	0.5	0.3	0.5	0.3	0.6	0.3	0.3	0.3	0.3	0.6	0.2
50-59	0.4	0.4	0.3	0.2	0.1	0.9	0.5	0.4	0.2	-	0.2	0.3	-	-	-	-
60 and over	-	0.2	-	-	-	0.3	0.2	0.2	0.0	0.2	0.2	-	0.2	-	-	-
<b>Female</b>	<b>0.8</b>	<b>1.0</b>	<b>0.7</b>	<b>0.9</b>	<b>0.4</b>	<b>1.8</b>	<b>0.8</b>	<b>0.5</b>	<b>0.6</b>	<b>0.5</b>	<b>0.4</b>	<b>0.3</b>	<b>0.4</b>	<b>1.0</b>	<b>0.7</b>	<b>1.2</b>
15-19	-	-	7.0	2.7	2.7	12.8	5.4	4.7	-	6.9	5.7	2.5	7.0	7.1	1.7	9.7
20-24	4.0	4.9	3.3	3.5	1.7	8.0	4.2	3.2	6.0	1.7	1.7	1.1	1.9	5.3	3.5	6.1
25-29	1.7	2.0	1.3	1.3	1.2	3.9	1.6	0.9	0.7	1.0	0.6	0.5	0.7	1.3	0.7	1.7
30-34	0.5	0.7	0.4	0.8	0.1	0.6	0.5	0.5	0.6	0.5	0.2	0.3	0.1	0.5	0.8	0.3
35-39	0.5	0.7	0.4	1.5	0.0	0.4	0.3	0.1	0.4	-	0.2	-	-	0.9	0.2	1.3
40-49	-	0.3	-	0.1	0.2	0.7	0.3	0.1	0.1	0.2	0.0	0.1	-	0.3	0.4	0.3
50-59	0.2	0.2	0.2	0.2	0.0	0.3	0.2	0.2	0.0	0.2	0.1	0.1	-	0.2	0.2	-
60 and over	0.1	0.0	0.1	-	0.0	0.0	-	0.1	0.1	0.2	0.0	-	0.0	-	-	-

Considered unemployment rate by sex, it was found that, unemployment rate of male (1.0%) and rate of female (0.8%). The unemployment rate in municipal area were 1.1% and non-municipal areas were 0.8%. Similar pattern appeared in most regions, the highest rates of unemployment in the South with 1.1%, follow by Bangkok with 0.9% the North with 0.7%, the Northeast with 0.5% and the Central with 0.4%.

Considering on levels of educational attainment of the unemployed persons (Table L), it was found that the unemployment rates of persons attained

higher level, lower secondary level and upper secondary level were rather high.

FIGURE 6 UNEMPLOYMENT RATES BY LEVEL OF EDUCATIONAL ATTAINMENT

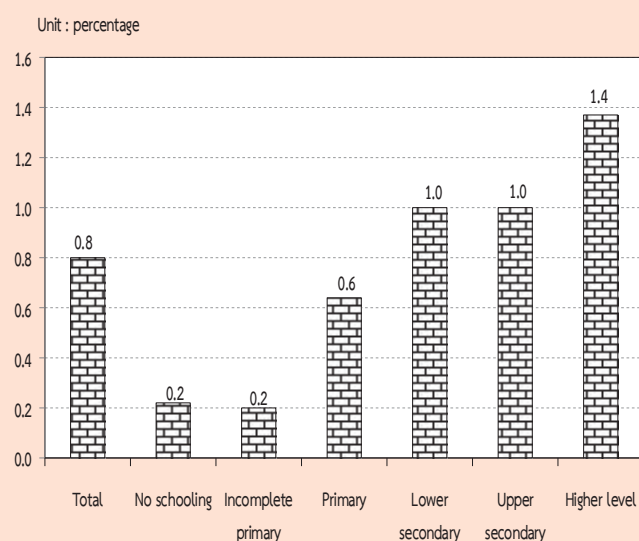

TABLE L UNEMPLOYMENT RATES BY LEVEL OF EDUCATIONAL ATTAINMENT, SEX AND AREA

(Percentage)

Area and sex	Level of educational attainment											
	Total	No schooling	Incomplete primary	Primary	Lower secondary	Upper secondary level			Higher level		Others <sup>1/</sup> and unknown	
						General/academic	Vocational	Teacher training	Academic	Higher technical education	Teacher training	
<b>Total</b>	<b>0.8</b>	<b>0.2</b>	<b>0.2</b>	<b>0.6</b>	<b>1.0</b>	<b>1.0</b>	<b>1.1</b>	<b>-</b>	<b>1.6</b>	<b>1.2</b>	<b>0.6</b>	<b>1.8</b>
Male	0.9	0.3	0.3	0.9	0.9	1.2	1.2	-	1.5	1.2	1.0	0.6
Female	0.7	0.1	0.1	0.4	1.1	0.7	0.8	-	1.6	1.2	0.4	3.5
<b>M.A.</b>	<b>0.8</b>	<b>0.4</b>	<b>0.2</b>	<b>0.8</b>	<b>1.0</b>	<b>0.7</b>	<b>1.0</b>	<b>-</b>	<b>1.3</b>	<b>0.7</b>	<b>0.3</b>	<b>2.6</b>
Male	0.9	0.6	0.3	1.0	1.0	0.9	0.8	-	1.3	0.9	0.4	1.2
Female	0.7	0.2	0.1	0.6	1.0	0.4	1.2	-	1.3	0.4	0.2	4.3
<b>Non-M.A.</b>	<b>0.8</b>	<b>0.1</b>	<b>0.2</b>	<b>0.5</b>	<b>1.0</b>	<b>1.2</b>	<b>1.2</b>	<b>-</b>	<b>2.2</b>	<b>1.9</b>	<b>1.0</b>	<b>1.4</b>
Male	0.9	0.1	0.2	0.8	0.9	1.4	1.7	-	2.2	1.6	1.6	-
Female	0.7	0.1	0.2	0.2	1.2	1.0	0.3	-	2.2	2.3	0.7	3.9

<sup>1/</sup> Including short course vocational

## 5. Characteristics of the unemployed labor force

Table M illustrates that the unemployed persons were largely males, (59.8%) whereas the corresponding percentage for females was 40.2%. The percentage of unemployed male were

about 57.7% and 61.5% of the total unemployed in municipal area and non-municipal area respectively which was higher than the female (42.3% and 38.5% respectively.)

TABLE M NUMBER AND PERCENTAGE OF UNEMPLOYED PERSONS BY LEVEL OF EDUCATIONAL ATTAINMENT, SEX AND AREA

Area and sex	Level of educational attainment											
	Total	None	Less than elementary	Elementary	Lower secondary	Upper secondary level			Higher level		Others <sup>1/</sup> and unknown	
						General/academic	Vocational	Teacher training	Academic	Higher technical education		Teacher training
	Number ('000)											
<b>Total</b>	<b>308.8</b>	<b>2.8</b>	<b>16.4</b>	<b>55.2</b>	<b>59.3</b>	<b>47.3</b>	<b>14.0</b>	-	<b>81.1</b>	<b>25.2</b>	<b>4.6</b>	<b>2.6</b>
Male	184.6	1.9	10.9	41.9	34.0	32.5	9.9	-	35.8	14.7	2.6	0.6
Female	124.2	0.9	5.5	13.4	25.3	14.8	4.2	-	45.3	10.5	2.1	2.3
<b>Municipal areas</b>	<b>143.3</b>	<b>2.0</b>	<b>5.0</b>	<b>26.3</b>	<b>26.1</b>	<b>16.2</b>	<b>7.3</b>	-	<b>49.3</b>	<b>8.0</b>	<b>0.9</b>	<b>2.2</b>
Male	82.7	1.4	3.7	17.6	15.8	11.7	3.9	-	21.7	5.9	0.5	0.6
Female	60.5	0.5	1.3	8.8	10.3	4.5	3.5	-	27.6	2.1	0.5	1.6
<b>Non-municipal areas</b>	<b>165.6</b>	<b>0.9</b>	<b>11.4</b>	<b>28.9</b>	<b>33.2</b>	<b>31.1</b>	<b>6.7</b>	-	<b>31.8</b>	<b>17.2</b>	<b>3.7</b>	<b>0.7</b>
Male	101.9	0.5	7.2	24.3	18.2	20.8	6.0	-	14.1	8.8	2.1	-
Female	63.7	0.4	4.2	4.6	15.0	10.3	0.7	-	17.7	8.5	1.6	0.7
	Percentage											
<b>Total</b>	<b>100.0</b>	<b>0.9</b>	<b>5.3</b>	<b>17.9</b>	<b>19.2</b>	<b>15.3</b>	<b>4.5</b>	-	<b>26.3</b>	<b>8.2</b>	<b>1.5</b>	<b>0.9</b>
Male	100.0	1.0	5.9	22.7	18.4	17.6	5.3	-	19.4	8.0	1.4	0.3
Female	100.0	0.7	4.4	10.8	20.4	11.9	3.3	-	36.5	8.5	1.7	1.8
<b>Municipal areas</b>	<b>100.0</b>	<b>1.4</b>	<b>3.5</b>	<b>18.4</b>	<b>18.2</b>	<b>11.3</b>	<b>5.1</b>	-	<b>34.4</b>	<b>5.6</b>	<b>0.7</b>	<b>1.5</b>
Male	100.0	1.7	4.5	21.2	19.1	14.1	4.7	-	26.2	7.2	0.6	0.7
Female	100.0	0.9	2.1	14.5	17.0	7.4	5.7	-	45.5	3.4	0.8	2.7
<b>Non-municipal areas</b>	<b>100.0</b>	<b>0.5</b>	<b>6.9</b>	<b>17.5</b>	<b>20.0</b>	<b>18.8</b>	<b>4.0</b>	-	<b>19.2</b>	<b>10.4</b>	<b>2.2</b>	<b>0.4</b>
Male	100.0	0.5	7.0	23.9	17.9	20.4	5.9	-	13.8	8.6	2.0	-
Female	100.0	0.6	6.6	7.2	23.5	16.2	1.1	-	27.8	13.3	2.5	1.1

<sup>1/</sup> Including short course vocational

The majority of the unemployed persons (53.6%) were in non-municipal area because these area constituted a larger part of the total labor force. About 51.3% of the total unemployed females were in non-

municipal area while it was 55.2% of males. However, the percentage of unemployed males and females were lower in busy season than the slack season.

The unemployed persons with low level of education, i.e. some primary education and no schooling was about 24.1% of the total unemployed, those with the higher level, i.e. secondary and higher level were about 36.0% and 39.0% respectively. Non-municipal area accounted higher than municipal area for some primary and no schooling (24.9% compared with 23.3%). While municipal area accounted higher proportion than non-municipal area for higher level (40.7% compared with 31.8%).

## 6. Hours worked

Data on number of hours worked and additional hours available for work obtained from all employed persons. In the case of persons who had job but did not work at all during the survey week, the

question on hours worked was interpreted as the zero hour per week. The data on hours worked included hours worked on all occupations ; principal as well as others.

The data summarized in Table N showed that about 22.8% of the employed persons worked 50 hours or more per week. About 61.9% of employed persons worked 35-49 hours per week. On the other hand, about 84.7% of employed person worked 35 hours or more per week and they might be classified as fully employed. About 14.6%, worked less than 35 hours per week ; may be treated as under-employed. Employed persons, with regular job but did not work during the survey week (0 hour), accounted only 0.8%.

TABLE N NUMBER AND PERCENTAGE OF EMPLOYED PERSONS BY HOURS WORKED PER WEEK

Hours worked per week	Employed persons		Persons available for additional work	
	Number (in thousands)	Percentage	Number (in thousands)	Percentage (as compared to employed)
Total	38,371.0	100.0	407.8	1.1
0 hour	295.7	0.8	55.7	18.8
1 - 9 hours	237.0	0.6	27.4	11.6
10 - 19 hours	1,033.8	2.7	58.6	5.7
20 - 29 hours	2,486.4	6.5	87.0	3.5
30 - 34 hours	1,826.6	4.8	52.2	2.9
35 - 39 hours	4,285.9	11.2	43.0	1.0
40 - 49 hours	19,441.6	50.7	67.5	0.4
50 hours and over	8,764.1	22.8	16.4	0.2

The percentage of employed persons who were available for additional work, which is also an indicator for under-employment, accounted for about 1.1%. Of the employed persons who worked less than 35 hours per week, 4.0% desired and were available for additional work. The details of hours worked by occupation, industry and work status are presented in the statistical tables (Appendix B : Statistical tables 8-10 ).

## 7. Wages and salaries

Data on wages and salaries have been collected in respect of all employees in accordance with the system applicable to each case and converted into the equivalent monthly wages and salaries. The data have been tabulated by industry, sex and area separately for government and private employees (see Appendix B : statistical tables 15 - 16). In this chapter, data on the number of male and female employees by wages level or salaries (not including supplementary earnings) and area are presented in Table O.

On the whole, about 45.0% of 18.1 million employees had monthly wages or salaries of 5,501-10,000 Baht, around 44.5% had over 10,000 Baht per month, 8.1% had 2,501-5,500 Baht and about 1.9% received less than 2,500 Baht per month.

The majority of employees in municipal area had higher level of wages or salaries than their counterpart in the other area. For instance, only about 4.6% of employees in municipal area received monthly wages or salaries, below 5,501 Baht whereas the corresponding figure in non-municipal area was 16.8%. Around 94.7% of employees in municipal area earned more than 5,500 Baht compared with 83.0% in non-municipal area. Moreover, about 55.4% of employees in municipal area earned more than 10,000 Baht a month, while the percentages in non-municipal area was only 31.0%.

FIGURE 7 PERCENTAGE OF EMPLOYEES BY WAGE OR SALARY / MONTH

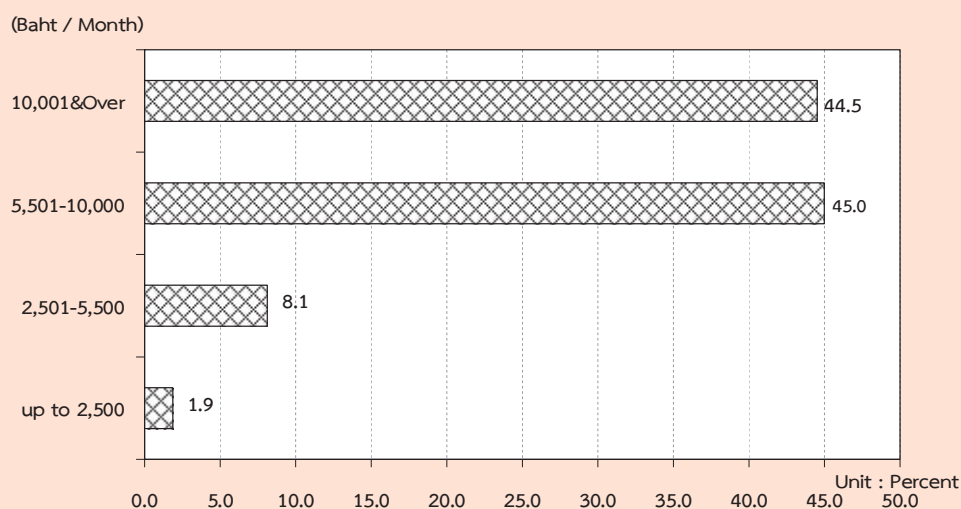

**TABLE O NUMBER AND PERCENTAGE OF EMPLOYEES BY WAGE/SALARY, SEX AND AREA**

Monthly wage/ Salary level (Baht)	Whole kingdom			Municipal areas			Non- municipal areas		
	Total	Government sector	Private sector	Total	Government sector	Private sector	Total	Government sector	Private sector
Number ('000)									
<b>Total</b>	<b>18,135.1</b>	<b>3,602.6</b>	<b>14,532.6</b>	<b>10,049.2</b>	<b>1,987.3</b>	<b>8,061.9</b>	<b>8,085.9</b>	<b>1,615.3</b>	<b>6,470.6</b>
Up to 2,500	339.4	7.5	331.9	68.5	1.6	67.0	270.9	5.9	264.9
2,501-5,500	1,472.7	148.1	1,324.6	391.2	37.4	353.8	1,081.5	110.7	970.8
5,501-10,000	8,158.3	923.8	7,234.5	3,952.8	371.7	3,581.1	4,205.5	552.0	3,653.5
10,001 & Over	8,072.9	2,497.3	5,575.6	5,567.2	1,558.0	4,009.3	2,505.7	939.4	1,566.3
Unknown	91.8	25.9	65.9	69.5	18.6	50.8	22.4	7.3	15.1
<b>Male</b>	<b>9,873.5</b>	<b>1,825.6</b>	<b>8,048.0</b>	<b>5,291.0</b>	<b>976.4</b>	<b>4,314.6</b>	<b>4,582.6</b>	<b>849.2</b>	<b>3,733.3</b>
Up to 2,500	146.4	3.5	142.9	26.7	0.8	25.9	119.7	2.7	117.0
2,501-5,500	758.9	84.6	674.2	184.2	21.0	163.2	574.6	63.6	511.0
5,501-10,000	4,551.9	547.6	4,004.3	2,086.4	213.7	1,872.8	2,465.5	333.9	2,131.6
10,001 & Over	4,374.7	1,180.0	3,194.8	2,962.2	734.1	2,228.2	1,412.5	445.9	966.6
Unknown	41.7	9.9	31.8	31.4	6.8	24.6	10.3	3.1	7.2
<b>Female</b>	<b>8,261.6</b>	<b>1,777.0</b>	<b>6,484.6</b>	<b>4,758.2</b>	<b>1,010.9</b>	<b>3,747.3</b>	<b>3,503.4</b>	<b>766.1</b>	<b>2,737.3</b>
Up to 2,500	193.0	4.0	189.0	41.9	0.8	41.1	151.1	3.2	147.9
2,501-5,500	713.8	63.5	650.4	207.0	16.4	190.6	506.9	47.1	459.8
5,501-10,000	3,606.4	376.2	3,230.2	1,866.4	158.1	1,708.3	1,740.0	218.1	1,521.9
10,001 & Over	3,698.2	1,317.4	2,380.8	2,605.0	823.9	1,781.1	1,093.2	493.5	599.7
Unknown	50.2	16.0	34.2	38.0	11.8	26.2	12.1	4.2	7.9
Percentage									
<b>Total</b>	<b>100.0</b>	<b>100.0</b>	<b>100.0</b>	<b>100.0</b>	<b>100.0</b>	<b>100.0</b>	<b>100.0</b>	<b>100.0</b>	<b>100.0</b>
Up to 2,500	1.9	0.2	2.3	0.7	0.1	0.8	3.4	0.4	4.1
2,501-5,500	8.1	4.1	9.1	3.9	1.9	4.4	13.4	6.9	15.0
5,501-10,000	45.0	25.6	49.8	39.3	18.7	44.4	52.0	34.2	56.5
10,001 & Over	44.5	69.3	38.4	55.4	78.4	49.7	31.0	58.2	24.2
Unknown	0.5	0.7	0.5	0.7	0.9	0.6	0.3	0.5	0.2
<b>Male</b>	<b>100.0</b>	<b>100.0</b>	<b>100.0</b>	<b>100.0</b>	<b>100.0</b>	<b>100.0</b>	<b>100.0</b>	<b>100.0</b>	<b>100.0</b>
Up to 2,500	1.5	0.2	1.8	0.5	0.1	0.6	2.6	0.3	3.1
2,501-5,500	7.7	4.6	8.4	3.5	2.2	3.8	12.5	7.5	13.7
5,501-10,000	46.1	30.0	49.8	39.4	21.9	43.4	53.8	39.3	57.1
10,001 & Over	44.3	64.6	39.7	56.0	75.2	51.6	30.8	52.5	25.9
Unknown	0.4	0.5	0.4	0.6	0.7	0.6	0.2	0.4	0.2
<b>Female</b>	<b>100.0</b>	<b>100.0</b>	<b>100.0</b>	<b>100.0</b>	<b>100.0</b>	<b>100.0</b>	<b>100.0</b>	<b>100.0</b>	<b>100.0</b>
Up to 2,500	2.3	0.2	2.9	0.9	0.1	1.1	4.3	0.4	5.4
2,501-5,500	8.6	3.6	10.0	4.4	1.6	5.1	14.5	6.2	16.8
5,501-10,000	43.7	21.2	49.8	39.2	15.6	45.6	49.7	28.5	55.6
10,001 & Over	44.8	74.1	36.7	54.8	81.5	47.5	31.2	64.4	21.9
Unknown	0.6	0.9	0.5	0.8	1.2	0.7	0.4	0.6	0.3



It was observed that, as a whole, government employees got higher level of monthly wages or salaries than the private ones. This partly because, in this survey, the private employees included also those of daily wages employees and laborers who usually earned rather low income. About 11.4% of the private employees earned less than 5,501 Baht a month as compared with 4.3% of the government employees. On the other hand, the government employees who received over 5,500 Baht per month accounted for about 94.9% of the total

government employees while the private employees only accounted for 88.2%.

## 8. Supplementary benefits

Apart from data on basic wages and salaries, information such as receipt of supplementary benefits in cash i.e. bonuses and overtime payments, and in kind i.e. food, clothing, housing, and others was also collected. The data on number of employees receiving benefits are summarized in Table P.

**TABLE P NUMBER AND PERCENTAGE OF PRIVATE EMPLOYEES AND GOVERNMENT EMPLOYEES BY RECEIVING SUPPLEMENTARY BENEFITS, AREA AND SEX**

(In thousands)

Sector, area and sex	Total employees	Number of employees receiving supplementary benefits						
		Bonus	Overtime	Other Cash	Food	Clothing	Housing	Others
<b>Total</b>	<b>5,206.9</b>	<b>39.9</b>	<b>1,794.2</b>	<b>2,569.0</b>	<b>1,437.6</b>	<b>51.9</b>	<b>753.4</b>	<b>772.5</b>
		(0.8)	(34.5)	(49.3)	(27.6)	(1.0)	(14.5)	(14.8)
Male	2,753.0	19.6	940.5	1,375.7	662.3	23.8	430.1	382.9
		(0.7)	(34.2)	(50.0)	(24.1)	(0.9)	(15.6)	(13.9)
Female	2,453.9	20.3	853.7	1,193.2	775.3	28.1	323.4	389.6
		(0.8)	(34.8)	(48.6)	(31.6)	(1.1)	(13.2)	(15.9)
<b>Private sector</b>	<b>4,174.6</b>	<b>29.9</b>	<b>1,623.4</b>	<b>1,832.1</b>	<b>1,398.8</b>	<b>46.1</b>	<b>541.9</b>	<b>746.3</b>
		(0.7)	(38.9)	(43.9)	(33.5)	(1.1)	(13.0)	(17.9)
Male	2,233.9	13.6	879.6	985.0	649.7	19.7	305.7	368.3
		(0.6)	(39.4)	(44.1)	(29.1)	(0.9)	(13.7)	(16.5)
Female	1,940.7	16.3	743.8	847.1	749.1	26.4	236.2	378.0
		(0.8)	(38.3)	(43.7)	(38.6)	(1.4)	(12.2)	(19.5)
<b>Government sector</b>	<b>1,032.3</b>	<b>10.0</b>	<b>170.8</b>	<b>736.8</b>	<b>38.8</b>	<b>5.8</b>	<b>211.6</b>	<b>26.2</b>
		(1.0)	(16.5)	(71.4)	(3.8)	(0.6)	(20.5)	(2.5)
Male	519.1	6.0	60.9	390.7	12.6	4.2	124.4	14.6
		(1.2)	(11.7)	(75.3)	(2.4)	(0.8)	(24.0)	(2.8)
Female	513.2	4.0	109.9	346.1	26.2	1.6	87.2	11.6
		(0.8)	(21.4)	(67.4)	(5.1)	(0.3)	(17.0)	(2.3)

TABLE P NUMBER AND PERCENTAGE OF PRIVATE EMPLOYEES AND GOVERNMENT EMPLOYEES  
BY RECEIVING SUPPLEMENTARY BENEFITS, AREA AND SEX (Cont.)

(In thousands)

Sector, area and sex	Total employees	Number of employees receiving supplementary benefits						
		Bonus	Overtime	Other cash	Food	Clothing	Housing	Others
Private sector								
Municipal areas	2,365.1	22.3 (0.9)	904.8 (38.3)	1,041.9 (44.1)	797.2 (33.7)	24.1 (1.0)	360.7 (15.3)	301.8 (12.8)
Male	1,250.2	9.4 (0.7)	503.8 (40.3)	571.0 (45.7)	347.0 (27.8)	6.9 (0.5)	181.4 (14.5)	155.8 (12.5)
Female	1,114.9	12.9 (1.2)	401.0 (36.0)	471.0 (42.2)	450.2 (40.4)	17.3 (1.5)	179.3 (16.1)	146.0 (13.1)
Non-municipal areas	1,809.5	7.6 (0.4)	718.6 (39.7)	790.2 (43.7)	601.6 (33.2)	22.0 (1.2)	181.1 (10.0)	444.6 (24.6)
Male	983.7	4.2 (0.4)	375.8 (38.2)	414.0 (42.1)	302.8 (30.8)	12.8 (1.3)	124.2 (12.6)	212.5 (21.6)
Female	825.9	3.4 (0.4)	342.9 (41.5)	376.2 (45.5)	298.9 (36.2)	9.2 (1.1)	56.9 (6.9)	232.1 (28.1)
Government sector								
Municipal areas	581.2	3.5 (0.6)	109.7 (18.9)	398.8 (68.6)	12.8 (2.2)	1.9 (0.3)	142.8 (24.6)	19.2 (3.3)
Male	303.5	1.5 (0.5)	38.0 (12.5)	219.9 (72.5)	4.4 (1.5)	1.0 (0.3)	85.1 (28.1)	10.8 (3.5)
Female	277.7	2.0 (0.7)	71.7 (25.8)	179.0 (64.4)	8.4 (3.0)	0.9 (0.3)	57.6 (20.8)	8.4 (3.0)
Non-municipal areas	451.1	6.6 (1.5)	61.1 (13.5)	338.0 (74.9)	26.0 (5.8)	3.9 (0.9)	68.8 (15.3)	7.0 (1.6)
Male	215.6	4.6 (2.1)	22.9 (10.6)	170.9 (79.2)	8.2 (3.8)	3.2 (1.5)	39.3 (18.2)	3.8 (1.8)
Female	686.6	8.5 (1.2)	99.3 (14.5)	505.1 (73.6)	43.9 (6.4)	4.6 (0.7)	98.3 (14.3)	10.2 (1.5)

1/ One employee can receive more than 1 type of supplementary benefits.

Certain types of supplementary benefits such as overtime, food supplies and clothing seem to be more common in the private sector than in the government sector. Other cash, housing, and bonus however, seem to be more common in the government sector than in the private sector. The private employees in municipal area received more supplementary benefits such as other cash, food supplies, housing, and bonus than those in non-municipal area (about 44.1%, 33.7%, 15.3% and 0.9% respectively).

The private employees in non-municipal area received more supplementary benefits overtime and clothing than those in municipal area or (about 39.7%, 1.2%). The government employees in municipal area received more supplementary benefits such as housing and overtime those in non-municipal area (about 24.6% and 18.9% respectively). The government employees in non-municipal area received more supplementary benefits, such as other cash about 74.9%, food supplies (5.8%) bonus (1.5%) and clothing (0.9%) than those in municipal area.

# ภาคผนวก ก

## ระเบียบวิธี

### 1. แผนการสุ่มตัวอย่าง

แผนการสุ่มตัวอย่างที่ใช้เป็นแบบ Stratified Two – Stage Sampling โดยมีจังหวัดเป็น สตราตัม เขตแฉงนั้บ ( ในเขตเทศบาล และ นอกเขตเทศบาล ) เป็นหน่วยตัวอย่างชั้นที่หนึ่ง ครั้วเรือนส่วนบุคคล และสมาชิกในครั้วเรือนกลุ่มบุคคลประเภทคนงาน เป็นหน่วยตัวอย่างชั้นที่สอง

#### การจัดสตราตัม

จังหวัดเป็นสตราตัม ซึ่งมีทั้งสิ้น 77 สตราตัม และในแต่ละสตราตัม ได้ทำการแบ่งออกเป็น 2 สตราตัมย่อย ตามลักษณะการปกครองของกรมการปกครอง คือ ในเขตเทศบาล และนอกเขตเทศบาล

#### การเลือกตัวอย่างชั้นที่หนึ่ง

จากแต่ละสตราตัมย่อย หรือแต่ละเขตการปกครอง ได้ทำการเลือกเขตแฉงนั้บตัวอย่าง อย่าง อิสระต่อกัน โดยให้ความน่าจะเป็นในการเลือกเป็นปฏิภาคกับจำนวนครั้วเรือนของเขตแฉงนั้บตัวอย่างนั้น ๆ ได้ จำนวนตัวอย่างทั้งสิ้น 5,970 เขตแฉงนั้บตัวอย่าง จากทั้งสิ้นจำนวน 127,460 เขตแฉงนั้บตัวอย่าง ซึ่งกระจาย ไปตามภาค และเขตการปกครอง เป็นดังนี้

ภาค	รวม	ในเขตเทศบาล	นอกเขตเทศบาล
กรุงเทพมหานคร	300	300	-
กลาง ( ยกเว้น กรุงเทพมหานคร )	1,902	900	1,002
เหนือ	1,278	630	648
ตะวันออกเฉียงเหนือ	1,476	732	744
ใต้	1,014	498	516
รวมทั้งราชอาณาจักร	5,970	3,060	2,910

## การเลือกตัวอย่างขั้นที่สอง

ในขั้นนี้เป็นการเลือกครัวเรือนตัวอย่างจากครัวเรือนส่วนบุคคลทั้งสิ้น ในบัญชีรายชื่อครัวเรือน ซึ่งได้จากการนับจุดในแต่ละเขตแจกจ่ายตัวอย่าง ด้วยวิธีการสุ่มแบบมีระบบ โดยกำหนดขนาดตัวอย่างเป็นดังนี้คือ

ในเขตเทศบาล : กำหนด 16 ครัวเรือนตัวอย่าง ต่อเขตแจกจ่ายตัวอย่าง

นอกเขตเทศบาล: กำหนด 12 ครัวเรือนตัวอย่าง ต่อเขตแจกจ่ายตัวอย่าง

ก่อนที่จะทำการเลือกครัวเรือนตัวอย่าง ได้มีการจัดเรียงรายชื่อครัวเรือนส่วนบุคคลใหม่ตามขนาดครัวเรือน ซึ่งวัดด้วยจำนวนสมาชิกในครัวเรือน

ในกรณีของครัวเรือนกลุ่มบุคคลประเภทคนงาน ในขั้นนี้เป็นการเลือกสมาชิกตัวอย่างจากครัวเรือนกลุ่มบุคคลประเภทคนงานทุกครัวเรือนในแต่ละเขตแจกจ่ายตัวอย่าง ด้วยวิธีการสุ่มแบบมีระบบ

จำนวนครัวเรือนส่วนบุคคลตัวอย่างทั้งสิ้นที่ต้องการแจกจ่าย จำแนกตามภาค และเขตการปกครอง เป็นดังนี้คือ

ภาค	รวม	ในเขตเทศบาล	นอกเขตเทศบาล
กรุงเทพมหานคร	4,800	4,800	-
กลาง ( ยกเว้น กรุงเทพมหานคร )	26,424	14,400	12,024
เหนือ	17,856	10,080	7,776
ตะวันออกเฉียงเหนือ	20,640	11,712	8,928
ใต้	14,160	7,968	6,192
<b>รวมทั้งราชอาณาจักร</b>	<b>83,880</b>	<b>48,960</b>	<b>34,920</b>

## 2. วิธีการประมาณผล

การเสนอผลของการสำรวจได้เสนอผลการสำรวจในระดับจังหวัด ส่วนในระดับภาค คือ กรุงเทพมหานคร ภาคกลาง (ยกเว้นกรุงเทพมหานคร) ภาคเหนือ ภาคตะวันออกเฉียงเหนือ และภาคใต้ นั้น ได้เสนอผลในระดับเขตการปกครอง คือ ในเขตเทศบาล และนอกเขตเทศบาล

ในการประมาณค่า กำหนดให้

$$g = 1, 2, 3, \dots, 20 \quad (\text{หมวดอายุ - เพศ})$$

$$k = 1, 2, 3, \dots, m_{hij} \quad (\text{เขตแดนนับตัวอย่าง})$$

$$j = 1, 2 \quad (\text{เขตการปกครอง})$$

$$i = 1, 2, 3, \dots, A_h \quad (\text{จังหวัด})$$

$$h = 1, 2, 3, 4, 5 \quad (\text{ภาค})$$

### การประมาณค่ายอดรวม

1. สูตรการประมาณค่ายอดรวมที่ปรับแล้วของจำนวนประชากรที่มีลักษณะที่ต้องการศึกษา  $X$  สำหรับ หมวดอายุ - เพศ  $g$  เขตการปกครอง  $j$  จังหวัด  $i$  ภาค  $h$  คือ

$$x''_{hijg} = \frac{x'_{hijg}}{y'_{hijg}} Y_{hijg} = r_{hijg} Y_{hijg} \quad \dots\dots\dots (1)$$

โดยที่  $x'_{hijg}$  คือ ค่าประมาณยอดรวมโดยปกติจากการเลือกตัวอย่างสองขั้นตอน ของจำนวนประชากรทั้งสิ้นที่มีลักษณะที่ต้องการศึกษา  $X$  สำหรับหมวดอายุ - เพศ  $g$  เขตการปกครอง  $j$  จังหวัด  $i$  ภาค  $h$

$y'_{hijg}$  คือ ค่าประมาณยอดรวมโดยปกติจากการเลือกตัวอย่างสองขั้นตอน ของจำนวนประชากรทั้งสิ้น สำหรับหมวดอายุ - เพศ  $g$  เขตการปกครอง  $j$  จังหวัด  $i$  ภาค  $h$

$Y_{hijg}$ <sup>1/1</sup> คือ ค่าประมาณจำนวนประชากรทั้งสิ้นที่ได้จากการคาดประมาณประชากรของประเทศไทย สำหรับหมวดอายุ - เพศ  $g$  เขตการปกครอง  $j$  จังหวัด  $i$  ภาค  $h$

$r_{hijg}$  คือ อัตราส่วนของค่าประมาณจำนวนประชากรทั้งสิ้นที่มีลักษณะที่ต้องการศึกษา  $X$  กับค่าประมาณจำนวนประชากรทั้งสิ้น สำหรับหมวดอายุ - เพศ  $g$  เขตการปกครอง  $j$  จังหวัด  $i$  ภาค  $h$

---

<sup>1/1</sup> การคาดประมาณประชากรของประเทศไทย พ.ศ. 2553 - 2583 สำนักงานคณะกรรมการพัฒนาการเศรษฐกิจและสังคมแห่งชาติ แผนพัฒนาเศรษฐกิจและสังคมแห่งชาติ ฉบับที่ 11 (กุมภาพันธ์ 2556)

สูตรการคำนวณค่าประมาณยอดรวมโดยปกติ จากการเลือกตัวอย่างสองขั้นตอน คือ

$$i) \quad x'_{hijg} = \frac{1}{m_{hij}} \sum_{k=1}^{m_{hij}} \frac{1}{P_{hijk}} \frac{N_{hijk}}{n_{hijk}} x_{hijkg} \quad \dots\dots\dots (2)$$

โดยที่

$x_{hijkg}$  คือ จำนวนประชากรที่เจงนับได้ทั้งสิ้น ที่มีลักษณะที่ต้องการศึกษา  $X$  ใน  
หมวดอายุ - เพศ  $g$  เขตเจงนับตัวอย่าง  $k$  เขตการปกครอง  $j$   
จังหวัด  $i$  ภาค  $h$

$N_{hijk}$  คือ จำนวนครัวเรือนที่นับเจงได้ทั้งสิ้น ในเขตเจงนับตัวอย่าง  $k$  เขตการ  
ปกครอง  $j$  จังหวัด  $i$  ภาค  $h$

$n_{hijk}$  คือ จำนวนครัวเรือนตัวอย่างทั้งสิ้น ในเขตเจงนับตัวอย่าง  $k$  เขตการ  
ปกครอง  $j$  จังหวัด  $i$  ภาค  $h$

$P_{hijk}$  คือ โอกาสในการเลือกเขตเจงนับตัวอย่าง  $k$  เขตการปกครอง  $j$  จังหวัด  $i$   
ภาค  $h$

$m_{hij}$  คือ จำนวนเขตเจงนับตัวอย่างทั้งสิ้น ในเขตการปกครอง  $j$  จังหวัด  $i$  ภาค  $h$

$$ii) \quad y'_{hijg} = \frac{1}{m_{hij}} \sum_{k=1}^{m_{hij}} \frac{1}{P_{hijk}} \frac{N_{hijk}}{n_{hijk}} y_{hijkg} \quad \dots\dots\dots (3)$$

โดยที่

$y_{hijkg}$  คือ จำนวนประชากรที่เจงนับได้ทั้งสิ้น ในหมวดอายุ - เพศ  $g$  เขตเจงนับ  
ตัวอย่าง  $k$  เขตการปกครอง  $j$  จังหวัด  $i$  ภาค  $h$

2. สูตรการประมาณค่ายอดรวมที่ปรับแล้วของจำนวนประชากร ที่มีลักษณะที่ต้องการศึกษา  $X$   
สำหรับเขตการปกครอง  $j$  จังหวัด  $i$  ภาค  $h$  คือ

$$x''_{hij} = \sum_{g=1}^{20} x''_{hijg} \quad \dots\dots\dots (4)$$



3. สูตรการประมาณค่ายอดรวมที่ปรับแล้วของจำนวนประชากร ที่มีลักษณะที่ต้องการศึกษา X สำหรับ หมวดอายุ - เพศ g จังหวัด i ภาค h คือ

$$x''_{hig} = \sum_{j=1}^2 x''_{hijg} \dots\dots\dots (5)$$

4. สูตรการประมาณค่ายอดรวมที่ปรับแล้วของจำนวนประชากร ที่มีลักษณะที่ต้องการศึกษา X สำหรับจังหวัด i ภาค h คือ

$$x''_{hi} = \sum_{j=1}^2 x''_{hij} = \sum_{g=1}^{20} x''_{hig} \dots\dots\dots (6)$$

5. สูตรการประมาณค่ายอดรวมที่ปรับแล้วของจำนวนประชากร ที่มีลักษณะที่ต้องการศึกษา X สำหรับหมวดอายุ - เพศ g เขตการปกครอง j ภาค h คือ

$$x''_{hjpg} = \sum_{i=1}^{A_h} x''_{hijgp} \dots\dots\dots (7)$$

โดยที่  $A_h$  คือ จำนวนจังหวัดทั้งสิ้นในภาค h และ  $\sum_{h=1}^5 A_h = 76$

6. สูตรการประมาณค่ายอดรวมที่ปรับแล้วของจำนวนประชากร ที่มีลักษณะที่ต้องการศึกษา X สำหรับเขตการปกครอง j ภาค h คือ

$$x''_{hj} = \sum_{i=1}^{A_h} x''_{hij} = \sum_{g=1}^{20} x''_{hijg} \dots\dots\dots (8)$$

7. สูตรการประมาณค่ายอดรวมที่ปรับแล้ว ของจำนวนประชากร ที่มีลักษณะที่ต้องการศึกษา X สำหรับหมวดอายุ - เพศ g ภาค h คือ

$$x''_{hg} = \sum_{i=1}^{A_h} x''_{hig} = \sum_{j=1}^2 x''_{hijg} \dots\dots\dots (9)$$

8. สูตรการประมาณค่ายอดรวมที่ปรับแล้วของจำนวนประชากร ที่มีลักษณะที่ต้องการศึกษา X สำหรับภาค h คือ

$$x_h'' = \sum_{i=1}^{A_h} x_{hi}'' = \sum_{j=1}^2 x_{hj}'' = \sum_{g=1}^{20} x_{hg}'' \quad \dots\dots\dots (10)$$

9. สูตรการประมาณค่ายอดรวมที่ปรับแล้วของจำนวนประชากร ที่มีลักษณะที่ต้องการศึกษา X สำหรับเขตการปกครอง j ที่วราชอาณาจักร คือ

$$x_j'' = \sum_{h=1}^5 x_{hj}'' \quad \dots\dots\dots (11)$$

10. สูตรการประมาณค่ายอดรวมที่ปรับแล้วของจำนวนประชากร ที่มีลักษณะที่ต้องการศึกษา X สำหรับหมวดอายุ - เพศ g ที่วราชอาณาจักร คือ

$$x_g'' = \sum_{h=1}^5 x_{hg}'' \quad \dots\dots\dots (12)$$

11. สูตรการประมาณค่ายอดรวมที่ปรับแล้วของจำนวนประชากร ที่มีลักษณะที่ต้องการศึกษา X สำหรับ ที่วราชอาณาจักร คือ

$$x'' = \sum_{h=1}^5 x_h'' = \sum_{j=1}^2 x_j'' = \sum_{g=1}^{20} x_g'' \quad \dots\dots\dots (13)$$

**การประมาณค่าความแปรปรวนของค่าประมาณยอดรวม**

1. สูตรการประมาณค่าความแปรปรวนของ  $x_{hijg}''$  คือ

$$\hat{V}(x_{hijg}'') = \left[ \frac{Y_{hijg}}{y'_{hijg}} \right]^2 \frac{m_{hij}}{m_{hij} - 1} \sum_{k=1}^{m_{hij}} z_{hijkg}^2 \quad \dots\dots\dots (14)$$

โดยที่

$$z_{hijkg} = \bar{x}'_{hijkg} - r_{hijg} \bar{y}'_{hijkg}$$

$$\bar{x}'_{hijkg} = \frac{1}{m_{hij}} \frac{1}{P_{hijk}} \frac{N_{hijk}}{n_{hijk}} x_{hijkg}$$

$$\bar{y}'_{hijk} = \frac{1}{m_{hij}} \frac{1}{P_{hijk}} \frac{N_{hijk}}{n_{hijk}} y_{hijk}$$

2. สูตรการประมาณค่าความแปรปรวนของ  $x''_{hij}$  คือ

$$\hat{V}(x''_{hij}) = \sum_{g=1}^{20} \hat{V}(x''_{hijg}) \dots\dots\dots (15)$$

3. สูตรการประมาณค่าความแปรปรวนของ  $x''_{hig}$  คือ

$$\hat{V}(x''_{hig}) = \sum_{j=1}^2 \hat{V}(x''_{hijg}) \dots\dots\dots (16)$$

4. สูตรการประมาณค่าความแปรปรวนของ  $x''_{hi}$  คือ

$$\hat{V}(x''_{hi}) = \sum_{j=1}^2 \hat{V}(x''_{hij}) = \sum_{g=1}^{20} \hat{V}(x''_{hijg}) \dots\dots\dots (17)$$

5. สูตรการประมาณค่าความแปรปรวนของ  $x''_{hjpg}$  คือ

$$\hat{V}(x''_{hjpg}) = \sum_{i=1}^{A_h} \hat{V}(x''_{hijg}) \dots\dots\dots (18)$$

6. สูตรการประมาณค่าความแปรปรวนของ  $x''_{hj}$  คือ

$$\hat{V}(x''_{hj}) = \sum_{i=1}^{A_h} \hat{V}(x''_{hij}) = \sum_{g=1}^{20} \hat{V}(x''_{hijg}) \dots\dots\dots (19)$$

7. สูตรการประมาณค่าความแปรปรวนของ  $x''_{hg}$  คือ

$$\hat{V}(x''_{hg}) = \sum_{i=1}^{A_h} \hat{V}(x''_{hijg}) = \sum_{j=1}^2 \hat{V}(x''_{hijg}) \dots\dots\dots (20)$$

8. สูตรการประมาณค่าความแปรปรวนของ  $x_h''$  คือ

$$\hat{V}(x_h'') = \sum_{i=1}^{A_h} \hat{V}(x_{hi}'') = \sum_{j=1}^2 \hat{V}(x_{hj}'') = \sum_{g=1}^{20} \hat{V}(x_{hg}'') \quad \dots\dots\dots (21)$$

9. สูตรการประมาณค่าความแปรปรวนของ  $x_j''$  คือ

$$\hat{V}(x_j'') = \sum_{h=1}^5 \hat{V}(x_{hj}'') \quad \dots\dots\dots (22)$$

10. สูตรการประมาณค่าความแปรปรวนของ  $x_g''$  คือ

$$\hat{V}(x_g'') = \sum_{h=1}^5 \hat{V}(x_{hg}'') \quad \dots\dots\dots (23)$$

11. สูตรการประมาณค่าความแปรปรวนของ  $x''$  คือ

$$\hat{V}(x'') = \sum_{h=1}^5 \hat{V}(x_h'') = \sum_{j=1}^2 \hat{V}(x_j'') = \sum_{g=1}^{20} \hat{V}(x_g'') \quad \dots\dots\dots (24)$$

### การประมาณค่าสัมประสิทธิ์ของความแปรผันของค่าประมาณยอดรวม

1. สูตรการประมาณค่าสัมประสิทธิ์ของความแปรผันของ  $x_{hijg}''$  คือ

$$cv(x_{hijg}'') = \frac{\sqrt{\hat{V}(x_{hijg}'')}}{x_{hijg}''} \times 100\% \quad \dots\dots\dots (25)$$

2. สูตรการประมาณค่าสัมประสิทธิ์ของความแปรผันของ  $x''_{hij}$  คือ

$$cv(x''_{hij}) = \frac{\sqrt{\hat{V}(x''_{hij})}}{x''_{hij}} \times 100\% \quad \dots\dots\dots (26)$$

3. สูตรการประมาณค่าสัมประสิทธิ์ของความแปรผันของ  $x''_{hig}$  คือ

$$cv(x''_{hig}) = \frac{\sqrt{\hat{V}(x''_{hig})}}{x''_{hig}} \times 100\% \quad \dots\dots\dots (27)$$

4. สูตรการประมาณค่าสัมประสิทธิ์ของความแปรผันของ  $x''_{hi}$  คือ

$$cv(x''_{hi}) = \frac{\sqrt{\hat{V}(x''_{hi})}}{x''_{hi}} \times 100\% \quad \dots\dots\dots (28)$$

5. สูตรการประมาณค่าสัมประสิทธิ์ของความแปรผันของ  $x''_{hjpg}$  คือ

$$cv(x''_{hjpg}) = \frac{\sqrt{\hat{V}(x''_{hjpg})}}{x''_{hjpg}} \times 100\% \quad \dots\dots\dots (29)$$

6. สูตรการประมาณค่าสัมประสิทธิ์ของความแปรผันของ  $x''_{hj}$  คือ

$$cv(x''_{hj}) = \frac{\sqrt{\hat{V}(x''_{hj})}}{x''_{hj}} \times 100\% \quad \dots\dots\dots (30)$$

7. สูตรการประมาณค่าสัมประสิทธิ์ของความแปรผันของ  $x''_{hg}$  คือ

$$cv(x''_{hg}) = \frac{\sqrt{\hat{V}(x''_{hg})}}{x''_{hg}} \times 100\% \quad \dots\dots\dots (31)$$

8. สูตรการประมาณค่าสัมประสิทธิ์ของความแปรผันของ  $x_h''$  คือ

$$cv(x_h'') = \frac{\sqrt{\hat{V}(x_h'')}}{x_h''} \times 100\% \dots\dots\dots (32)$$

9. สูตรการประมาณค่าสัมประสิทธิ์ของความแปรผันของ  $x_j''$  คือ

$$cv(x_j'') = \frac{\sqrt{\hat{V}(x_j'')}}{x_j''} \times 100\% \dots\dots\dots (33)$$

10. สูตรการประมาณค่าสัมประสิทธิ์ของความแปรผันของ  $x_g''$  คือ

$$cv(x_g'') = \frac{\sqrt{\hat{V}(x_g'')}}{x_g''} \times 100\% \dots\dots\dots (34)$$

11. สูตรการประมาณค่าสัมประสิทธิ์ของความแปรผันของ  $x''$  คือ

$$cv(x'') = \frac{\sqrt{\hat{V}(x'')}}{x''} \times 100\% \dots\dots\dots (35)$$

### 3. วิธีการเก็บรวบรวมข้อมูล

การสำรวจได้ดำเนินการพร้อมกันทั่วประเทศ ในระหว่างวันที่ 1 – 12 ของเดือนตุลาคม-ธันวาคม พ.ศ. 2558 มีครัวเรือนที่ตกเป็นตัวอย่างทั้งสิ้น 83,880 ครัวเรือน เป็นครัวเรือนตัวอย่างในกรุงเทพมหานคร 4,800 ครัวเรือน ในเขตเทศบาล 48,960 ครัวเรือน และนอกเขตเทศบาล 34,920 ครัวเรือน สำหรับวิธีการเก็บรวบรวมข้อมูลใช้การสัมภาษณ์หัวหน้าครัวเรือน หรือสมาชิกในครัวเรือนที่ตกเป็นตัวอย่าง โดยพนักงานของสำนักงานสถิติแห่งชาติ ซึ่งมีประสบการณ์ในการสำรวจ ทั้งนี้ ในกรุงเทพมหานครใช้พนักงานทำการสัมภาษณ์ จำนวน 44 คน ในจังหวัดอื่น ๆ จำนวน 830 คน

### 4. ข้อจำกัดของข้อมูลสถิติ

การปิดตัวเลข ในตารางสถิติ ผลรวมของแต่ละจำนวนอาจไม่เท่ากับยอดรวม เนื่องจากข้อมูลแต่ละจำนวนได้มีการปิดเศษเป็นหลักพัน โดยอิสระจากกัน

เนื่องจากข้อมูลที่น่าเสนอในรายงานฉบับนี้ได้มาจากการสำรวจด้วยระเบียบวิธีตัวอย่าง ซึ่งอาจมีความคลาดเคลื่อนจากการเลือกตัวอย่างและความคลาดเคลื่อนอื่นๆ รวมอยู่ด้วย จึงขอให้ผู้ใช้ข้อมูลได้คำนึงถึงเรื่องนี้ในการใช้ตัวเลขด้วย

การประมาณค่าสัมประสิทธิ์ของความแปรผันของค่าประมาณยอดรวม จำแนกตามสถานภาพแรงงาน  
 กลุ่มอายุและเขตการปกครอง

ภาค	กลุ่มอายุ	C.V.%					
		กำลังแรงงานรวม		ผู้มีงานทำ		ผู้ว่างงาน	
		จำนวน	CV%	จำนวน	CV%	จำนวน	CV%
<b>ทั่วราชอาณาจักร</b>	<b>รวม</b>	<b>38,743,501</b>	<b>0.15</b>	<b>38,370,985</b>	<b>0.15</b>	<b>308,841</b>	<b>4.72</b>
ในเขตเทศบาล	รวม	17,502,107	0.23	17,340,211	0.23	143,254	7.02
นอกเขตเทศบาล	รวม	21,241,394	0.20	21,030,774	0.20	165,588	6.36
<b>กรุงเทพมหานคร</b>	<b>รวม</b>	<b>5,334,189</b>	<b>0.54</b>	<b>5,284,168</b>	<b>0.55</b>	<b>47,061</b>	<b>15.12</b>
<b>ภาคกลาง</b>	<b>รวม</b>	<b>11,761,865</b>	<b>0.24</b>	<b>11,641,356</b>	<b>0.25</b>	<b>103,945</b>	<b>7.86</b>
ในเขตเทศบาล	รวม	5,412,133	0.37	5,355,568	0.38	50,045	12.02
นอกเขตเทศบาล	รวม	6,349,732	0.31	6,285,788	0.32	53,901	10.26
<b>ภาคเหนือ</b>	<b>รวม</b>	<b>6,546,718</b>	<b>0.32</b>	<b>6,491,473</b>	<b>0.33</b>	<b>47,726</b>	<b>10.24</b>
ในเขตเทศบาล	รวม	2,228,504	0.52	2,209,082	0.53	17,213	14.32
นอกเขตเทศบาล	รวม	4,318,214	0.41	4,282,391	0.42	30,513	13.83
<b>ภาคตะวันออกเฉียงเหนือ</b>	<b>รวม</b>	<b>9,987,711</b>	<b>0.32</b>	<b>9,903,507</b>	<b>0.32</b>	<b>52,264</b>	<b>13.00</b>
ในเขตเทศบาล	รวม	2,834,811	0.43	2,816,859	0.44	13,505	14.11
นอกเขตเทศบาล	รวม	7,152,900	0.41	7,086,648	0.41	38,759	16.82
<b>ภาคใต้</b>	<b>รวม</b>	<b>5,113,018</b>	<b>0.35</b>	<b>5,050,482</b>	<b>0.36</b>	<b>57,846</b>	<b>8.58</b>
ในเขตเทศบาล	รวม	1,692,470	0.54	1,674,534	0.55	15,431	13.82
นอกเขตเทศบาล	รวม	3,420,547	0.45	3,375,947	0.46	42,415	10.57

หมายเหตุ : \* ค่า C.V.มากกว่า 20%



# APPENDIX A

## METHODOLOGY

### 1. Sample design

A Stratified Two - Stage Sampling was adopted for the survey. Provinces were constituted strata. The primary and secondary sampling units were enumeration areas (EAs) for municipal areas and non - municipal areas and private households / persons in the collective households respectively.

#### Stratification

Provinces were constituted strata. There were altogether 77 strata. Each stratum was divided into two parts according to the type of local administration, namely municipal areas and non - municipal areas.

#### Selection of primary sampling unit

The sample selection of enumeration areas were performed separately and independently in each part by using probability proportional to size - total number of households. The total sample enumeration areas was 5,970 from 127,460 EAs.

The total number of sample enumeration areas selected for enumeration by region and type of local administration was as follows :

Region / Stratum	Total	Municipal Areas	Non - Municipal Areas
Bangkok Metropolis	300	300	-
Central (Excluding Bangkok Metropolis)	1,902	900	1,002
North	1,278	630	648
Northeast	1,476	732	744
South	1,014	498	516
<b>Total</b>	<b>5,970</b>	<b>3,060</b>	<b>2,910</b>

### Selection of secondary sampling unit

Private households were our ultimate sampling units. A new listing of private households were made for every sample enumeration areas to serve as the sampling frame. In each sample EAs, a systematic sample of private households were selected with the following sample size :

Municipal areas : 16 sample households per EAs

Non - municipal areas : 12 sample households per EAs

Before selecting sample private households in each sample EAs, the list of private households was rearranged by household ' s size - member of the households.

All collective households located within the sample areas were included in the sample and the persons in the collective household were systematically selected for the interviewing.

The total number of sample private households selected for enumeration by region and type of local administration was as follows :

Region / Stratum	Total	Municipal Areas	Non - Municipal Areas
Bangkok Metropolis	4,800	4,800	-
Central (Excluding Bangkok Metropolis)	26,424	14,400	12,024
North	17,856	10,080	7,776
Northeast	20,640	11,712	8,928
South	14,160	7,968	6,192
<b>Total</b>	<b>83,880</b>	<b>48,960</b>	<b>34,920</b>

## 2. Method of estimation

The survey results were presented at provincial level and regional level. At regional level, the results were presented separately for the Bangkok Metropolis and the remaining 75 provinces were classified by region, municipal areas and non-municipal areas.

$$\begin{aligned} \text{Let } g &= 1, 2, 3, \dots, 20 && \text{( age - sex group )} \\ k &= 1, 2, 3, \dots, m_{hij} && \text{( sample EAs )} \\ j &= 1, 2 && \text{( type of local administration )} \\ i &= 1, 2, 3, \dots, A_h && \text{( province )} \\ h &= 1, 2, 3, 4, 5 && \text{( region )} \end{aligned}$$

### Estimate of the total number of persons with characteristic X

1. Adjusted estimate of the total number of persons with characteristic X for the  $g^{th}$  age - sex group,  $j^{th}$  area,  $i^{th}$  province,  $h^{th}$  region was based on the formula :

$$x''_{hijg} = \frac{x'_{hijg}}{y'_{hijg}} Y_{hijg} = r_{hijg} Y_{hijg} \dots\dots\dots (1)$$

where  $x'_{hijg}$  is the ordinary estimate of the total number of persons with characteristic X for the  $g^{th}$  age - sex group,  $j^{th}$  area,  $i^{th}$  province,  $h^{th}$  region.

$y'_{hijg}$  is the ordinary estimate of the total population for the  $g^{th}$  age - sex group,  $j^{th}$  area,  $i^{th}$  province,  $h^{th}$  region.

$Y_{hijg}^{1/}$  is the estimate, based on the population projection of the total population for the  $g^{th}$  age - sex group,  $j^{th}$  area,  $i^{th}$  province,  $h^{th}$  region.

$r_{hijg}$  is the ratio of the estimate of the total number of persons with characteristic X to the estimate of the total population for the  $g^{th}$  age - sex group,  $j^{th}$  area,  $i^{th}$  province,  $h^{th}$  region.

---

1/ Population Projections for Thailand 2010 - 2040, National Economic and Social Development Board, The Eleventh National Economic and Social Development Planning, Febury 2013.

The formula of the estimate from a stratified two-stage sampling was as follows.

$$i) \quad x'_{hijg} = \frac{1}{m_{hij}} \sum_{k=1}^{m_{hij}} \frac{1}{P_{hijk}} \frac{N_{hijk}}{n_{hijk}} x_{hijk} \quad \dots\dots\dots (2)$$

where  $x_{hijk}$  is the total number of persons with characteristic  $X$  for the  $g^{th}$  age-sex group,  $k^{th}$  sample EAs,  $j^{th}$  area,  $i^{th}$  province,  $h^{th}$  region.

$N_{hijk}$  is the total number of listing households in the  $k^{th}$  sample EAs,  $j^{th}$  area,  $i^{th}$  province,  $h^{th}$  region.

$n_{hijk}$  is the total number of sample households in the  $k^{th}$  sample EAs,  $j^{th}$  area,  $i^{th}$  province,  $h^{th}$  region.

$P_{hijk}$  is the probability of selection of the  $k^{th}$  sample EAs,  $j^{th}$  area,  $i^{th}$  province,  $h^{th}$  region.

$m_{hij}$  is the total number of sample EAs in the  $j^{th}$  area,  $i^{th}$  province,  $h^{th}$  region.

$$ii) \quad y'_{hijg} = \frac{1}{m_{hij}} \sum_{k=1}^{m_{hij}} \frac{1}{P_{hijk}} \frac{N_{hijk}}{n_{hijk}} y_{hijk} \quad \dots\dots\dots (3)$$

where  $y_{hijk}$  is the total number of the population enumerated for the  $g^{th}$  age - sex group,  $k^{th}$  sample EAs,  $j^{th}$  area,  $i^{th}$  province,  $h^{th}$  region.

2. Adjusted estimate of the total number of persons with characteristic  $X$  for the  $j^{th}$  area,  $i^{th}$  province,  $h^{th}$  region was based on the formula :

$$x''_{hij} = \sum_{g=1}^{20} x''_{hijg} \quad \dots\dots\dots (4)$$

3. Adjusted estimate of the total number of persons with characteristic X for the  $g^{th}$  age - sex group,  $i^{th}$  province,  $h^{th}$  region was based on the formula :

$$x''_{hig} = \sum_{j=1}^2 x''_{hijg} \dots\dots\dots (5)$$

4. Adjusted estimate of the total number of persons with characteristic X for the  $i^{th}$  province,  $h^{th}$  region was based on the formula :

$$x''_{hi} = \sum_{j=1}^2 x''_{hij} = \sum_{g=1}^{20} x''_{hig} \dots\dots\dots (6)$$

5. Adjusted estimate of the total number of persons with characteristic X for the  $g^{th}$  age - sex group,  $j^{th}$  area,  $h^{th}$  region was based on the formula :

$$x''_{hjpg} = \sum_{i=1}^{A_h} x''_{hijg} \dots\dots\dots (7)$$

where  $A_h$  is the total number of provinces in the  $h^{th}$  region and  $\sum_{h=1}^5 A_h = 76$

6. Adjusted estimate of the total number of persons with characteristic X for the  $j^{th}$  area,  $h^{th}$  region was based on the formula :

$$x''_{hj} = \sum_{i=1}^{A_h} x''_{hij} = \sum_{g=1}^{20} x''_{hjpg} \dots\dots\dots (8)$$

7. Adjusted estimate of the total number of persons with characteristic X for the  $g^{th}$  age - sex group,  $h^{th}$  region was based on the formula :

$$x''_{hg} = \sum_{i=1}^{A_h} x''_{hig} = \sum_{j=1}^2 x''_{hijg} \dots\dots\dots (9)$$

8. Adjusted estimate of the total number of persons with characteristic X for the  $h^{th}$  region was based on the formula :

$$x''_h = \sum_{i=1}^{A_h} x''_{hi} = \sum_{j=1}^2 x''_{hj} = \sum_{g=1}^{20} x''_{hg} \quad \dots\dots\dots (10)$$

9. Adjusted estimate of the total number of persons with characteristic X for the  $j^{th}$  area was based on the formula :

$$x''_j = \sum_{h=1}^5 x''_{hj} \quad \dots\dots\dots (11)$$

10. Adjusted estimate of the total number of persons with characteristic X for the  $g^{th}$  age - sex group of the whole kingdom was based on the formula :

$$x''_g = \sum_{h=1}^5 x''_{hg} \quad \dots\dots\dots (12)$$

11. Adjusted estimate of the total number of persons with characteristic X for the whole kingdom was based on the formula :

$$x'' = \sum_{h=1}^5 x''_h = \sum_{j=1}^2 x''_j = \sum_{g=1}^{20} x''_g \quad \dots\dots\dots (13)$$

### Estimate of Variance of the Total Number of Persons with Characteristic X

1. The estimate variance of  $x''_{hijg}$  was

$$\hat{V}(x''_{hijg}) = \left[ \frac{Y_{hijg}}{y'_{hijg}} \right]^2 \frac{m_{hij}}{m_{hij} - 1} \sum_{k=1}^{m_{hij}} z_{hijkg}^2 \quad \dots\dots\dots (14)$$

where

$$z_{hijkg} = \bar{x}'_{hijkg} - r_{hijg} \bar{y}'_{hijkg}$$

$$\bar{x}'_{hijkg} = \frac{1}{m_{hij}} \frac{1}{P_{hijg}} \frac{N_{hijg}}{n_{hijg}} x_{hijkg}$$

$$\bar{y}'_{hijkg} = \frac{1}{m_{hij}} \frac{1}{P_{hijg}} \frac{N_{hijg}}{n_{hijg}} y_{hijkg}$$

2. The estimate variance of  $x''_{hij}$  was

$$\hat{V}(x''_{hij}) = \sum_{g=1}^{20} \hat{V}(x''_{hijg}) \dots\dots\dots (15)$$

3. The estimate variance of  $x''_{hig}$  was

$$\hat{V}(x''_{hig}) = \sum_{j=1}^2 \hat{V}(x''_{hijg}) \dots\dots\dots (16)$$

4. The estimate variance of  $x''_{hi}$  was

$$\hat{V}(x''_{hi}) = \sum_{j=1}^2 \hat{V}(x''_{hij}) = \sum_{g=1}^{20} \hat{V}(x''_{hijg}) \dots\dots\dots (17)$$

5. The estimate variance of  $x''_{hijg}$  was

$$\hat{V}(x''_{hijg}) = \sum_{i=1}^{A_h} \hat{V}(x''_{hijg}) \dots\dots\dots (18)$$

6. The estimate variance of  $x''_{hj}$  was

$$\hat{V}(x''_{hj}) = \sum_{i=1}^{A_h} \hat{V}(x''_{hij}) = \sum_{g=1}^{20} \hat{V}(x''_{hijg}) \dots\dots\dots (19)$$

7. The estimate variance of  $x''_{hg}$  was

$$\hat{V}(x''_{hg}) = \sum_{i=1}^{A_h} \hat{V}(x''_{hig}) = \sum_{j=1}^2 \hat{V}(x''_{hijg}) \dots\dots\dots (20)$$

8. The estimate variance of  $x''_h$  was

$$\hat{V}(x''_h) = \sum_{i=1}^{A_h} \hat{V}(x''_{hi}) = \sum_{j=1}^2 \hat{V}(x''_{hj}) = \sum_{g=1}^{20} \hat{V}(x''_{hg}) \dots\dots\dots (21)$$

9. The estimate variance of  $x_j''$  was

$$\hat{V}(x_j'') = \sum_{h=1}^5 \hat{V}(x_{hj}'') \dots\dots\dots (22)$$

10. The estimate variance of  $x_g''$  was

$$\hat{V}(x_g'') = \sum_{h=1}^5 \hat{V}(x_{hg}'') \dots\dots\dots (23)$$

11. The estimate variance of  $x''$  was

$$\hat{V}(x'') = \sum_{h=1}^5 \hat{V}(x_h'') = \sum_{j=1}^2 \hat{V}(x_j'') = \sum_{g=1}^{20} \hat{V}(x_g'') \dots\dots\dots (24)$$

**Estimate of Coefficient of Variation of the Total Number of Persons with Characteristic X**

1. The estimate coefficient of variation of  $x_{hij}''$  was

$$cv(x_{hij}'') = \frac{\sqrt{\hat{V}(x_{hij}'')}}{x_{hij}''} \times 100\% \dots\dots\dots (25)$$

2. The estimate coefficient of variation of  $x_{hij}''$  was

$$cv(x_{hij}'') = \frac{\sqrt{\hat{V}(x_{hij}'')}}{x_{hij}''} \times 100\% \dots\dots\dots (26)$$

3. The estimate coefficient of variation of  $x_{hig}''$  was

$$cv(x_{hig}'') = \frac{\sqrt{\hat{V}(x_{hig}'')}}{x_{hig}''} \times 100\% \dots\dots\dots (27)$$



4. The estimate coefficient of variation of  $x''_{hi}$  was

$$cv(x''_{hi}) = \frac{\sqrt{\hat{V}(x''_{hi})}}{x''_{hi}} \times 100\% \quad \dots\dots\dots (28)$$

5. The estimate coefficient of variation of  $x''_{hjpg}$  was

$$cv(x''_{hjpg}) = \frac{\sqrt{\hat{V}(x''_{hjpg})}}{x''_{hjpg}} \times 100\% \quad \dots\dots\dots (29)$$

6. The estimate coefficient of variation of  $x''_{hj}$  was

$$cv(x''_{hj}) = \frac{\sqrt{\hat{V}(x''_{hj})}}{x''_{hj}} \times 100\% \quad \dots\dots\dots (30)$$

7. The estimate coefficient of variation of  $x''_{hg}$  was

$$cv(x''_{hg}) = \frac{\sqrt{\hat{V}(x''_{hg})}}{x''_{hg}} \times 100\% \quad \dots\dots\dots (31)$$

8. The estimate coefficient of variation of  $x''_h$  was

$$cv(x''_h) = \frac{\sqrt{\hat{V}(x''_h)}}{x''_h} \times 100\% \quad \dots\dots\dots (32)$$

9. The estimate coefficient of variation of  $x''_j$  was

$$cv(x''_j) = \frac{\sqrt{\hat{V}(x''_j)}}{x''_j} \times 100\% \quad \dots\dots\dots (33)$$

10. The estimate coefficient of variation of  $x''_g$  was

$$cv(x''_g) = \frac{\sqrt{\hat{V}(x''_g)}}{x''_g} \times 100\% \quad \dots\dots\dots (34)$$

11. The estimate coefficient of variation of  $x''$  was

$$cv(x'') = \frac{\sqrt{\hat{V}(x'')}}{x''} \times 100\% \dots\dots\dots (35)$$

### 3. Data Collection

Labor force information for this survey quarterly which was conducted during the 1<sup>st</sup>-12<sup>th</sup> of October-December 2015 was obtained through interviews head or member of households of 4,800 households in the Bangkok, 48,960 households in other municipal areas and 34,920 households in non-municipal areas or a total of 83,880 households throughout the kingdom. Fourty four enumerators with previous experience in survey operations were employed in the Bangkok, while in the other provinces (changwats), the field staff comprised 830 enumerators.

### 4. Limitations of statistical data

In round figures in the statistical tables, all absolute figures are independently rounded to the nearest thousand; hence the group total may not always be equal to the sum of the individual figures.

The published figures should be utilized with full awareness that the survey was based on the sample estimates, and would be subject to both sampling and non-sampling errors.

Coefficient of Variation (CV) of the Total Number of Persons by Labor force status,  
Age group and areas

Region	Age group	C.V.%					
		Total labor force		Employed		Unemployed	
		Number	CV%	Number	CV%	Number	CV%
<b>Whole kingdom</b>	<b>Total</b>	<b>38,743,501</b>	<b>0.15</b>	<b>38,370,985</b>	<b>0.15</b>	<b>308,841</b>	<b>4.72</b>
Municipal areas	Total	17,502,107	0.23	17,340,211	0.23	143,254	7.02
Non-municipal areas	Total	21,241,394	0.20	21,030,774	0.20	165,588	6.36
<b>Bangkok</b>	<b>Total</b>	<b>5,334,189</b>	<b>0.54</b>	<b>5,284,168</b>	<b>0.55</b>	<b>47,061</b>	<b>15.12</b>
<b>Central Region</b>	<b>Total</b>	<b>11,761,865</b>	<b>0.24</b>	<b>11,641,356</b>	<b>0.25</b>	<b>103,945</b>	<b>7.86</b>
Municipal areas	Total	5,412,133	0.37	5,355,568	0.38	50,045	12.02
Non-municipal areas	Total	6,349,732	0.31	6,285,788	0.32	53,901	10.26
<b>Northern Region</b>	<b>Total</b>	<b>6,546,718</b>	<b>0.32</b>	<b>6,491,473</b>	<b>0.33</b>	<b>47,726</b>	<b>10.24</b>
Municipal areas	Total	2,228,504	0.52	2,209,082	0.53	17,213	14.32
Non-municipal areas	Total	4,318,214	0.41	4,282,391	0.42	30,513	13.83
<b>Northeastern Region</b>	<b>Total</b>	<b>9,987,711</b>	<b>0.32</b>	<b>9,903,507</b>	<b>0.32</b>	<b>52,264</b>	<b>13.00</b>
Municipal areas	Total	2,834,811	0.43	2,816,859	0.44	13,505	14.11
Non-municipal areas	Total	7,152,900	0.41	7,086,648	0.41	38,759	16.82
<b>Southern Region</b>	<b>Total</b>	<b>5,113,018</b>	<b>0.35</b>	<b>5,050,482</b>	<b>0.36</b>	<b>57,846</b>	<b>8.58</b>
Municipal areas	Total	1,692,470	0.54	1,674,534	0.55	15,431	13.82
Non-municipal areas	Total	3,420,547	0.45	3,375,947	0.46	42,415	10.57

Remark : \* C.V.more than 20%

ภาคผนวก ข  
ตารางสถิติสำรวจแรงงาน  
ไตรมาสที่ 4 : ตุลาคม – ธันวาคม 2558

ทั่วราชอาณาจักร

## ตารางสถิติ ทัวราชอาณาจักร

- ตารางที่ 1 จำนวนประชากร จำแนกตามกลุ่มอายุ สถานภาพแรงงาน
- ตารางที่ 2 จำนวนประชากรอายุ 15 ปี ขึ้นไป จำแนกตามสถานภาพสมรส สถานภาพแรงงาน
- ตารางที่ 3 จำนวนประชากรอายุ 15 ปีขึ้นไป จำแนกตามระดับการศึกษาที่สำเร็จ สถานภาพแรงงาน
- ตารางที่ 4 ผู้มีงานทำ จำแนกตามระดับการศึกษาที่สำเร็จ อาชีพ
- ตารางที่ 5 ผู้มีงานทำ จำแนกตามระดับการศึกษาที่สำเร็จ อุตสาหกรรม
- ตารางที่ 6 ผู้มีงานทำ จำแนกตามสถานภาพการทำงาน อาชีพ
- ตารางที่ 7 ผู้มีงานทำ จำแนกตามสถานภาพการทำงาน อุตสาหกรรม
- ตารางที่ 8 จำนวนผู้มีงานทำ จำแนกตามอาชีพ และอุตสาหกรรม
- ตารางที่ 9 ผู้มีงานทำ จำแนกตามอาชีพ จำนวนชั่วโมงทำงานต่อสัปดาห์ การมีเวลาเหลือพอที่จะทำงานเพิ่มขึ้น
- ตารางที่ 10 ผู้มีงานทำ จำแนกตามอุตสาหกรรม จำนวนชั่วโมงทำงานต่อสัปดาห์ การมีเวลาเหลือพอที่จะทำงานเพิ่มขึ้น
- ตารางที่ 11 ผู้มีงานทำ จำแนกตามสถานภาพการทำงาน จำนวนชั่วโมงทำงานต่อสัปดาห์ การมีเวลาเหลือพอที่จะทำงานเพิ่มขึ้น
- ตารางที่ 12 ผู้มีงานทำ จำแนกตามกลุ่มอายุ ชั่วโมงการทำงานต่อสัปดาห์ การมีเวลาเหลือพอที่จะทำงานเพิ่มขึ้น
- ตารางที่ 13 จำนวนผู้ว่างงาน ที่หางานทำ จำแนกตามระยะเวลาที่หางานทำ ระดับการศึกษาที่สำเร็จ
- ตารางที่ 14 จำนวนผู้ว่างงาน ที่เคยทำงานมาก่อน จำแนกตามอาชีพที่ทำครั้งสุดท้าย อุตสาหกรรมที่ทำครั้งสุดท้าย
- ตารางที่ 15 ลูกจ้าง จำแนกตามค่าจ้างเฉลี่ย ผลประโยชน์อื่นๆ ที่ได้รับ อุตสาหกรรม
- ตารางที่ 16 ลูกจ้างเอกชน จำแนกตามค่าจ้างเฉลี่ย ผลประโยชน์อื่นๆ ที่ได้รับ อุตสาหกรรม
- ตารางที่ 17 ลูกจ้างรัฐบาล จำแนกตามค่าจ้างเฉลี่ย ผลประโยชน์อื่นๆ ที่ได้รับ อุตสาหกรรม
- ตารางที่ 18 ลูกจ้าง จำแนกตาม อาชีพ ระดับของรายได้
- ตารางที่ 19 ลูกจ้าง จำแนกตาม อุตสาหกรรม ระดับของรายได้

ตารางที่ 1 จำนวนประชากรอายุ 15 ปีขึ้นไป จำแนกตามกลุ่มอายุ สถานภาพแรงงาน ทวีราชอาณาจักร  
TABLE 1 POPULATION 15 YEARS AND OVER BY AGE GROUP, LABOR FORCE STATUS , WHOLE KINGDOM

ไตรมาสที่ 4/2558 : Quarter 4/2015

หน่วยเป็นพัน : In Thousands

สถานภาพแรงงาน	กลุ่มอายุ Age Group						LABOR FORCE STATUS			
	รวม	15-19	20-24	25-29	30-34	35-39		40-49	50-59	>= 60
ประชากรอายุ 15 ปีขึ้นไป	55,380.3	4,672.6	4,949.4	4,761.3	4,838.8	5,270.9	10,896.2	9,411.6	10,579.6	POPULATION 15 YEARS AND OVER
กำลังแรงงานรวม	38,743.5	950.2	3,249.5	4,165.4	4,335.7	4,736.3	9,704.2	7,706.2	3,896.0	Total Labor Force
1. กำลังแรงงานปัจจุบัน	38,679.8	944.1	3,242.9	4,163.1	4,331.8	4,732.9	9,694.1	7,690.4	3,880.7	1. Current labor force
1.1 ผู้มีงานทำ	38,371.0	911.0	3,141.3	4,096.6	4,298.1	4,704.9	9,670.7	7,673.0	3,875.5	1.1 Employed
- ทำงาน	38,075.3	901.4	3,121.6	4,073.6	4,277.9	4,676.0	9,600.3	7,603.7	3,820.8	- At work
- ไม่ทำงานแต่มีงานประจำ	295.7	9.6	19.8	23.0	20.2	28.9	70.3	69.3	54.6	- With job but not at work
1.2 ผู้ว่างงาน	308.8	33.1	101.6	66.5	33.7	28.0	23.4	17.4	5.2	1.2 Unemployed
- หางานทำ	56.2	3.2	18.9	15.4	4.3	8.2	3.2	2.8	0.3	- Looking for work
- ไม่หางานทำ/พร้อมที่จะทำงาน	252.6	29.9	82.6	51.1	29.4	19.8	20.2	14.6	4.9	- Not looking/available for work
2. กำลังแรงงานที่รอดูกาล	63.7	6.2	6.6	2.3	3.9	3.5	10.2	15.8	15.3	2. Seasonally inactive labor force
ผู้ไม่อยู่ในกำลังแรงงาน	16,636.8	3,722.4	1,699.9	595.9	503.2	534.5	1,192.0	1,705.4	6,683.6	Persons not in Labor Force
1. ทำงานบ้าน	4,913.2	198.3	441.1	369.7	352.7	399.2	891.9	1,201.2	1,059.1	1. Household work
2. เรียนหนังสือ	4,361.3	3,308.8	985.1	57.1	6.2	3.0	1.1	-	-	2. Studies
3. ยังกเด็ก ขร/ไม่สามารถทำงานได้	5,681.3	63.7	71.7	65.8	63.2	83.8	195.3	266.1	4,871.7	3. Too young/old/incapable of work
4. อื่น ๆ	1,681.0	151.5	202.0	103.3	81.0	48.5	103.8	238.1	752.8	4. Others

ตารางที่ 1 จำนวนประชากรอายุ 15 ปีขึ้นไป จำแนกตามกลุ่มอายุ สถานภาพแรงงาน และเพศ ทวีราชอาณาจักร

TABLE 1 POPULATION 15 YEARS AND OVER BY AGE GROUP, LABOR FORCE STATUS AND SEX , WHOLE KINGDOM

สถานภาพแรงงาน	กลุ่มอายุ Age Group							LABOR FORCE STATUS	
	รวม Total	15-19	20-24	25-29	30-34	35-39	40-49		50-59
ชาย									MALE
กำลังแรงงานรวม	26,770.6	2,366.2	2,490.1	2,394.8	2,412.3	2,588.1	5,273.1	4,483.3	4,762.7
1. กำลังแรงงานปัจจุบัน	21,077.8	651.6	1,878.1	2,258.5	2,302.9	2,497.9	5,077.1	4,129.2	2,282.5
1.1 ผู้มีงานทำ	21,037.8	645.4	1,874.9	2,257.4	2,300.3	2,495.8	5,071.8	4,119.2	2,273.1
- ทำงาน	20,853.2	628.8	1,819.5	2,217.1	2,275.4	2,478.9	5,057.0	4,107.5	2,268.9
- ไม่ทำงานแต่มีงานประจำ	20,684.6	622.2	1,807.9	2,206.8	2,262.6	2,461.9	5,017.8	4,067.6	2,237.8
1.2 ผู้ว่างงาน	168.6	6.6	11.6	10.4	12.8	17.0	39.2	39.9	31.1
- ทำงานทำ	184.6	16.6	55.3	40.3	24.9	16.9	14.8	11.7	4.2
- ไม่ทำงานทำ/พร้อมที่จะทำงาน	34.5	1.7	11.9	7.9	2.6	6.1	2.0	2.1	0.1
2. กำลังแรงงานที่รอฤดูกาล	150.2	14.9	43.4	32.4	22.3	10.7	12.8	9.6	4.1
ผู้ไม่อยู่ในกำลังแรงงาน	40.0	6.2	3.3	1.1	2.6	2.1	5.3	10.1	9.4
1. ทำงานบ้าน	5,692.8	1,714.7	612.0	136.3	109.4	90.2	196.0	354.1	2,480.2
2. เรียนหนังสือ	198.4	23.4	19.0	11.7	12.0	9.2	31.4	51.3	40.5
3. ยังเด็ก/ชรา/ไม่สามารถทำงานได้	2,031.8	1,551.2	435.6	37.8	3.9	2.3	1.1	-	-
4. อื่น ๆ	2,449.0	42.0	45.8	37.0	47.6	52.6	111.3	152.1	1,960.7
หญิง	1,013.6	98.1	111.6	49.9	46.0	26.1	52.2	150.8	478.9
กำลังแรงงานรวม	28,609.7	2,306.3	2,459.3	2,366.5	2,426.5	2,682.8	5,623.1	4,928.2	5,816.9
1. กำลังแรงงานปัจจุบัน	17,665.7	298.6	1,371.4	1,906.9	2,032.8	2,238.4	4,627.2	3,577.0	1,613.5
1.1 ผู้มีงานทำ	17,642.0	298.6	1,368.0	1,905.7	2,031.5	2,237.1	4,622.3	3,571.2	1,607.5
- ทำงาน	17,517.8	282.2	1,321.8	1,879.5	2,022.7	2,226.0	4,613.7	3,565.5	1,606.6
- ไม่ทำงานแต่มีงานประจำ	17,390.7	279.2	1,313.7	1,866.8	2,015.4	2,214.1	4,582.5	3,536.1	1,583.0
1.2 ผู้ว่างงาน	127.1	3.0	8.1	12.7	7.3	11.9	31.2	29.4	23.5
- ทำงานทำ	124.2	16.5	46.2	26.2	8.8	11.1	8.6	5.7	1.0
- ไม่ทำงานทำ/พร้อมที่จะทำงาน	21.8	1.6	7.0	7.4	1.7	2.1	1.2	0.7	0.1
2. กำลังแรงงานที่รอฤดูกาล	102.5	14.9	39.2	18.8	7.1	9.0	7.5	5.1	0.8
ผู้ไม่อยู่ในกำลังแรงงาน	23.7	-	3.3	1.2	1.3	1.4	4.9	5.8	6.0
1. ทำงานบ้าน	10,944.0	2,007.7	1,088.0	459.6	393.8	444.3	996.0	1,351.2	4,203.5
2. เรียนหนังสือ	4,714.8	174.9	422.1	358.1	340.8	390.0	860.5	1,149.9	1,018.6
3. ยังเด็ก/ชรา/ไม่สามารถทำงานได้	2,329.5	1,757.6	549.5	19.4	2.3	0.7	-	-	-
4. อื่น ๆ	3,232.3	21.7	25.9	28.8	15.7	31.2	84.0	114.0	2,911.0
	667.4	53.4	90.4	53.4	35.0	22.4	51.5	87.3	273.9

ไตรมาสที่ 4/2558 : Quarter 4/2015

หน่วยเป็นพัน : In Thousands



ตารางที่ 1 จำนวนประชากรอายุ 15 ปีขึ้นไป จำแนกตามกลุ่มอายุ สถานภาพแรงงาน เพศ และเขตการปกครอง ราชอาณาจักรไทย (ต่อ)  
TABLE 1 POPULATION 15 YEARS AND OVER BY AGE GROUP, LABOR FORCE STATUS, SEX AND AREA, WHOLE KINGDOM (Contd.)

ไตรมาสที่ 4/2558 : Quarter 4/2015

หน่วยเป็นพัน : In Thousands

สถานภาพแรงงาน	รวม						LABOR FORCE STATUS		
	กลุ่มอายุ Age Group								
	15-19	20-24	25-29	30-34	35-39	40-49	50-59	>= 60	
ประชากรอายุ 15 ปีขึ้นไป	1,917.9	2,279.0	2,440.6	2,475.7	2,591.3	5,013.6	4,101.9	4,341.8	POPULATION 15 YEARS AND OVER
กำลังแรงงานรวม	319.8	1,384.7	2,168.4	2,252.7	2,333.0	4,433.0	3,262.9	1,347.7	Total Labor Force
1. กำลังแรงงานปัจจุบัน	316.1	1,381.9	2,167.5	2,250.9	2,332.9	4,430.0	3,259.6	1,344.7	1. Current labor force
1.1 ผู้มีงานทำ	309.2	1,332.3	2,132.0	2,231.7	2,318.6	4,419.2	3,253.8	1,343.3	1.1 Employed
- ทำงาน	308.0	1,328.5	2,126.4	2,226.0	2,311.3	4,397.7	3,233.5	1,328.2	- At work
- ไม่ทำงานแต่มีงานประจำ	80.6	1.2	5.7	5.8	7.3	21.5	20.3	15.1	- With job but not at work
1.2 ผู้ว่างงาน	6.9	49.6	35.5	19.1	14.3	10.8	5.8	1.4	1.2 Unemployed
- หางานทำ	1.1	12.0	5.6	2.9	3.8	1.1	0.2	0.1	- Looking for work
- ไม่หางานทำ/พร้อมที่จะทำงาน	5.8	37.6	29.9	16.2	10.5	9.7	5.5	1.3	- Not Looking/available for work
2. กำลังแรงงานที่รอฤดูกาล	3.7	2.8	0.9	1.8	0.1	3.0	3.3	3.0	2. Seasonally inactive labor force
ผู้ไม่อยู่ในกำลังแรงงาน	1,598.1	894.3	272.2	223.0	258.3	580.6	839.0	2,994.2	Persons not in Labor Force
1. ทำงานบ้าน	61.5	144.2	143.9	154.9	196.7	436.4	587.8	449.0	1. Household work
2. เรียนหนังสือ	1,459.0	650.3	46.1	5.6	2.4	1.1	-	-	2. Studies
3. ยังเด็ก/ชรา/ไม่สามารถทำงานได้	19.9	19.9	26.7	20.5	27.9	79.1	106.8	2,001.4	3. Too young/old/incapable of work
4. อื่น ๆ	57.7	79.9	55.5	42.0	31.3	64.0	144.5	543.9	4. Others

ตารางที่ 1 จำนวนประชากรอายุ 15 ปีขึ้นไป จำแนกตามกลุ่มอายุ สถานภาพแรงงาน เพศ และเขตการปกครอง ทวีราชอาณาจักร (ต่อ)

TABLE 1 POPULATION 15 YEARS AND OVER BY AGE GROUP, LABOR FORCE STATUS, SEX AND AREA, WHOLE KINGDOM (Contd.)

สถานภาพแรงงาน	ในเขตเทศบาล MUNICIPAL AREA							รวม Total	LABOR FORCE STATUS									
	รวม	15-19	20-24	25-29	30-34	35-39	40-49		50-59	>= 60								
ยอดรวม	25,161.8	1,917.9	2,279.0	2,440.6	2,475.7	2,591.3	5,013.6	4,101.9	4,341.8	TOTAL								
ชาย	12,044.6	956.2	1,129.7	1,196.5	1,212.6	1,265.0	2,420.3	1,937.2	1,927.1	MALE								
กำลังแรงงานรวม	9,295.9	201.7	750.0	1,116.4	1,163.6	1,223.5	2,320.3	1,738.4	782.1	Total Labor Force								
1. กำลังแรงงานปัจจุบัน	9,283.9	198.0	749.1	1,116.2	1,162.1	1,223.4	2,319.3	1,735.6	780.3	1. Current labor force								
1.1 ผู้มีงานทำ	9,201.2	194.9	721.6	1,096.1	1,148.5	1,215.9	2,313.4	1,731.6	779.2	1.1 Employed								
- ทำงาน	9,153.8	193.8	720.3	1,093.2	1,146.4	1,211.9	2,300.0	1,719.6	768.6	- At work								
- ไม่ทำงานแต่มีงานประจำ	47.4	1.1	1.3	2.9	2.0	3.9	13.4	12.0	10.6	- With job but not at work								
1.2 ผู้ว่างงาน	82.7	3.1	27.5	20.1	13.6	7.5	5.9	3.9	1.1	1.2 Unemployed								
- หางานทำ	16.1	0.5	7.1	3.1	2.1	2.1	1.0	0.2	0.1	- Looking for work								
- ไม่หางานทำ/พร้อมที่จะทำงาน	66.7	2.6	20.4	17.1	11.5	5.4	4.9	3.7	1.0	- Not looking/available for work								
2. กำลังแรงงานที่รอดูภาค	12.0	3.7	0.9	0.2	1.6	0.1	1.0	2.8	1.8	2. Seasonally inactive labor force								
ผู้ไม่อยู่ในกำลังแรงงาน	2,748.7	754.6	379.7	80.1	49.0	41.5	100.0	198.8	1,145.0	Persons not in Labor Force								
1. ทำงานบ้าน	107.5	9.7	10.7	5.4	7.5	6.2	18.6	31.6	17.8	1. Household work								
2. เรียนหนังสือ	1,041.1	694.3	309.0	31.6	3.6	1.7	1.1	-	-	2. Studies								
3. ยังก่อน/ไม่สามารถทำงานได้	985.9	13.8	12.8	15.3	14.0	16.7	48.2	68.5	796.5	3. Too young/old/incapable of work								
4. อื่น ๆ	614.2	36.7	47.2	27.8	24.0	16.8	32.1	98.7	330.7	4. Others								
หญิง	13,117.2	961.7	1,149.3	1,244.1	1,263.0	1,326.3	2,593.2	2,164.8	2,414.8	FEMALE								
กำลังแรงงานรวม	8,206.2	118.1	634.8	1,052.0	1,089.0	1,109.5	2,112.7	1,524.5	565.5	Total Labor Force								
1. กำลังแรงงานปัจจุบัน	8,199.6	118.1	632.8	1,051.3	1,088.8	1,109.5	2,110.7	1,524.0	564.4	1. Current labor force								
1.1 ผู้มีงานทำ	8,139.0	114.3	610.7	1,035.9	1,083.3	1,102.7	2,105.8	1,522.2	564.1	1.1 Employed								
- ทำงาน	8,105.8	114.2	608.2	1,033.2	1,079.5	1,099.4	2,097.7	1,513.9	559.6	- At work								
- ไม่ทำงานแต่มีงานประจำ	33.2	0.1	2.5	2.7	3.7	3.3	8.1	8.3	4.5	- With job but not at work								
1.2 ผู้ว่างงาน	60.5	3.8	22.1	15.4	5.5	6.7	4.9	1.9	0.3	1.2 Unemployed								
- หางานทำ	10.7	0.6	4.8	2.5	0.8	1.7	0.1	0.1	-	- Looking for work								
- ไม่หางานทำ/พร้อมที่จะทำงาน	49.8	3.2	17.3	12.8	4.7	5.0	4.8	1.8	0.3	- Not looking/available for work								
2. กำลังแรงงานที่รอดูภาค	6.7	-	1.9	0.8	0.3	0.0	2.0	0.5	1.2	2. Seasonally inactive labor force								
ผู้ไม่อยู่ในกำลังแรงงาน	4,911.0	843.5	514.6	192.1	174.0	216.9	480.5	640.2	1,849.2	Persons not in Labor Force								
1. ทำงานบ้าน	2,066.7	51.7	133.5	138.5	147.4	190.5	417.8	556.2	431.2	1. Household work								
2. เรียนหนังสือ	1,123.4	764.7	341.3	14.5	2.0	0.7	-	-	-	2. Studies								
3. ยังก่อน/ไม่สามารถทำงานได้	1,316.4	6.1	7.1	11.4	6.6	11.2	30.9	38.3	1,204.9	3. Too young/old/incapable of work								
4. อื่น ๆ	404.6	21.0	32.7	27.7	18.0	14.5	31.9	45.8	213.2	4. Others								

หน่วยเป็นพัน : In Thousands

ตารางที่ 1 จำนวนประชากรอายุ 15 ปีขึ้นไป จำแนกตามกลุ่มอายุ สถานภาพแรงงาน เพศ และเขตการปกครอง ราชอาณาจักร (ต่อ)  
TABLE 1 POPULATION 15 YEARS AND OVER BY AGE GROUP, LABOR FORCE STATUS, SEX AND AREA, WHOLE KINGDOM (Contd.)

ไตรมาสที่ 4/2558 : Quarter 4/2015

นอกเขตเทศบาล NON-MUNICIPAL AREA

หน่วยเป็นพัน : In Thousands

สถานภาพแรงงาน	รวม							LABOR FORCE STATUS		
	Total	15-19	20-24	25-29	30-34	35-39	40-49	50-59	>= 60	
ประชากรอายุ 15 ปีขึ้นไป	30,218.6	2,754.7	2,670.4	2,320.7	2,363.1	2,679.6	5,882.6	5,309.7	6,237.7	POPULATION 15 YEARS AND OVER
กำลังแรงงานรวม	21,241.4	630.4	1,864.8	1,997.0	2,083.0	2,403.3	5,271.2	4,443.4	2,548.3	Total Labor Force
1. กำลังแรงงานปัจจุบัน	21,196.4	628.0	1,861.0	1,995.6	2,080.9	2,400.0	5,264.1	4,430.8	2,536.0	1. Current labor force
1.1 ผู้มีงานทำ	21,030.8	601.8	1,809.0	1,964.6	2,066.3	2,386.3	5,251.5	4,419.2	2,532.2	1.1 Employed
- ทำงาน	20,815.8	593.4	1,793.1	1,947.2	2,052.0	2,364.7	5,202.7	4,370.2	2,492.6	- At work
- ไม่ทำงานแต่มีงานประจำ	215.0	8.4	15.9	17.4	14.4	21.6	48.8	49.0	39.5	- With job but not at work
1.2 ผู้ว่างงาน	165.6	26.2	52.0	31.0	14.6	13.7	12.6	11.7	3.8	1.2 Unemployed
- ท างานทำ	29.4	2.1	7.0	9.8	1.4	4.4	2.1	2.5	0.1	- Looking for work
- ไม่ทำงานทำ/พร้อมที่จะทำงาน	136.2	24.1	45.0	21.3	13.2	9.3	10.5	9.1	3.7	- Not looking/available for work
2. กำลังแรงงานที่รอฤดูกาล	45.0	2.4	3.8	1.4	2.1	3.4	7.1	12.5	12.4	2. Seasonally inactive labor force
ผู้ไม่อยู่ในกำลังแรงงาน	8,977.2	2,124.3	805.6	323.7	280.2	276.2	611.4	866.3	3,689.4	Persons not in Labor Force
1. ทำงานบ้าน	2,739.1	136.8	297.0	225.8	197.8	202.5	455.5	613.4	610.1	1. Household work
2. เรียนหนังสือ	2,196.8	1,849.8	334.8	11.0	0.6	0.6	-	-	-	2. Studies
3. ยังเด็ก ขรา/ไม่สามารถทำงานได้	3,379.0	43.8	51.8	39.1	42.7	55.9	116.2	159.3	2,870.4	3. Too young/old/incapable of work
4. อื่น ๆ	662.2	93.8	122.1	47.8	39.0	17.2	39.8	93.6	208.9	4. Others

ตารางที่ 1 จำนวนประชากรอายุ 15 ปีขึ้นไป จำแนกตามกลุ่มอายุ สถานภาพแรงงาน เพศ และเขตการปกครอง ที่ราชอาณาจักร (ต่อ)

TABLE 1 POPULATION 15 YEARS AND OVER BY AGE GROUP, LABOR FORCE STATUS, SEX AND AREA, WHOLE KINGDOM (Contd.)

สถานภาพแรงงาน	นอกเขตเทศบาล NON-MUNICIPAL AREA								รวม	LABOR FORCE STATUS
	กลุ่มอายุ Age Group									
	15-19	20-24	25-29	30-34	35-39	40-49	50-59	>= 60		
ยอดรวม	30,218.6	2,670.4	2,320.7	2,363.1	2,679.6	5,882.6	5,309.7	6,237.7	TOTAL	
ชาย	14,726.1	1,360.4	1,198.3	1,199.7	1,323.2	2,852.7	2,546.2	2,835.6	MALE	
กำลังแรงงานรวม	11,781.9	449.9	1,128.2	1,139.2	1,274.4	2,756.7	2,390.9	1,500.4	Total Labor Force	
1. กำลังแรงงานปัจจุบัน	11,753.9	447.5	1,125.8	1,138.2	1,272.4	2,752.5	2,383.6	1,492.8	1. Current labor force	
1.1 ผู้มีงานทำ	11,652.0	434.0	1,097.9	1,121.1	1,263.0	2,743.6	2,375.9	1,489.7	1.1 Employed	
- ทำงาน	11,530.9	428.5	1,087.6	1,113.6	1,250.0	2,717.8	2,348.0	1,469.2	- At work	
- ไม่ทำงานแต่มีงานประจำ	121.2	10.3	7.4	10.8	13.0	25.8	27.9	20.5	- With job but not at work	
1.2 ผู้ว่างงาน	101.9	13.5	27.9	11.3	9.4	8.9	7.8	3.1	1.2 Unemployed	
- ทำงานทำ	18.4	1.2	4.8	0.5	4.0	1.1	1.9	-	- Looking for work	
- ไม่ทำงานทำ/พร้อมที่จะทำงาน	83.5	12.3	23.1	10.8	5.3	7.8	5.9	3.1	- Not looking/available for work	
2. กำลังแรงงานที่รอฤดูกาล	28.0	2.4	0.9	1.0	2.0	4.3	7.3	7.6	2. Seasonally inactive labor force	
ผู้ไม่อยู่ในกำลังแรงงาน	2,944.2	960.1	232.2	60.4	48.8	96.0	155.3	1,335.2	Persons not in Labor Force	
1. ทำงานบ้าน	91.0	13.6	8.3	4.5	3.0	12.8	19.7	22.8	1. Household work	
2. เรียนหนังสือ	990.7	857.0	126.6	0.4	0.6	-	-	-	2. Studies	
3. ยังเด็ก ขรา/ไม่สามารถทำงานได้	1,463.1	28.1	33.0	33.6	35.9	63.0	83.6	1,164.3	3. Too young/old/incapable of work	
4. อื่น ๆ	399.4	61.4	64.4	22.0	9.3	20.1	52.0	148.2	4. Others	
หญิง	15,492.5	1,344.7	1,310.0	1,163.5	1,356.4	3,029.9	2,763.5	3,402.2	FEMALE	
กำลังแรงงานรวม	9,459.5	180.5	854.8	943.8	1,129.0	2,514.5	2,052.5	1,047.9	Total Labor Force	
1. กำลังแรงงานปัจจุบัน	9,442.5	180.5	854.4	942.7	1,127.6	2,511.6	2,047.2	1,043.2	1. Current labor force	
1.1 ผู้มีงานทำ	9,378.8	167.8	843.5	939.4	1,123.2	2,507.9	2,043.3	1,042.5	1.1 Employed	
- ทำงาน	9,284.9	165.0	833.6	935.8	1,114.6	2,484.8	2,022.2	1,023.4	- At work	
- ไม่ทำงานแต่มีงานประจำ	93.9	2.9	10.0	3.6	8.6	23.1	21.1	19.0	- With job but not at work	
1.2 ผู้ว่างงาน	63.7	12.7	24.1	3.3	4.4	3.8	3.9	0.7	1.2 Unemployed	
- ทำงานทำ	11.0	0.9	4.9	0.9	0.4	1.0	0.6	0.1	- Looking for work	
- ไม่ทำงานทำ/พร้อมที่จะทำงาน	52.7	11.8	22.0	2.4	4.0	2.7	3.3	0.6	- Not looking/available for work	
2. กำลังแรงงานที่รอฤดูกาล	17.1	-	1.4	1.0	1.3	2.9	5.3	4.8	2. Seasonally inactive labor force	
ผู้ไม่อยู่ในกำลังแรงงาน	6,033.0	1,164.2	573.4	219.8	227.5	515.4	711.0	2,354.2	Persons not in Labor Force	
1. ทำงานบ้าน	2,648.1	123.2	288.7	193.3	199.5	442.7	593.7	587.4	1. Household work	
2. เรียนหนังสือ	1,206.2	992.9	208.1	0.3	-	-	-	-	2. Studies	
3. ยังเด็ก ขรา/ไม่สามารถทำงานได้	1,915.9	15.6	18.8	9.1	20.0	53.1	75.8	1,706.1	3. Too young/old/incapable of work	
4. อื่น ๆ	262.8	32.5	57.8	17.0	7.9	19.6	41.5	60.8	4. Others	

ไตรมาสที่ 4/2558 : Quarter 4/2015

หน่วยเป็นพัน : in Thousands

ตารางที่ 2 จำนวนประชากรอายุ 15 ปีขึ้นไป จำแนกตามสถานภาพสมรส สถานภาพแรงงาน ทวีรชาอาณาจักร

TABLE 2 POPULATION 15 YEARS AND OVER BY MARITAL STATUS, LABOR FORCE STATUS, WHOLE KINGDOM

ไตรมาสที่ 4/2558 : Quarter 4/2015

หน่วยเป็นพัน : In Thousands

สถานภาพแรงงาน	รวม	เคยสมรส Ever-Married				LABOR FORCE STATUS	
		โสด Single	สมรส Married	หย่า Divorced	แยกกันอยู่ Separated	ไม่ทราบ Unknown	
ยอดรวม	55,380.3	14,288.1	34,443.2	1,019.0	1,286.0	5.3	TOTAL
กำลังแรงงานรวม	38,743.5	8,534.4	26,911.9	812.1	1,035.8	4.4	Total Labor Force
1. กำลังแรงงานปัจจุบัน	38,679.8	8,516.5	26,870.8	811.6	1,034.1	4.4	1. Current labor force
1.1 ผู้มีงานทำ	38,371.0	8,318.3	26,779.8	805.9	1,023.0	4.4	1.1 Employed
- ทำงาน	38,075.3	8,280.5	26,565.3	799.0	1,009.3	4.3	- At work
- ไม่ทำงานแต่มีงานประจำ	295.7	37.8	214.5	6.9	13.7	0.0	- With job but not at work
1.2 ผู้ว่างงาน	308.8	198.3	91.0	5.7	11.1	-	1.2 Unemployed
- หางานทำ	56.2	28.5	23.0	1.4	2.4	-	- Looking for work
- ไม่หางานทำ/พร้อมที่จะทำงาน	252.6	169.7	68.0	4.3	8.7	-	- Not looking/available for work
2. กำลังแรงงานที่รอฤดูกาล	63.7	17.9	41.1	0.5	1.7	-	2. Seasonally inactive labor force
ผู้ไม่อยู่ในกำลังแรงงาน	16,636.8	5,753.7	7,531.3	206.9	250.2	1.0	Persons not in Labor Force
1. ทำงานบ้าน	4,913.2	372.1	3,876.3	85.6	117.0	0.4	1. Household work
2. เรียนหนังสือ	4,361.3	4,274.5	82.9	0.5	3.5	-	2. Studies
3. ยังเด็ก ขรา/ไม่สามารถทำงานได้	5,681.3	639.5	2,566.8	77.7	96.4	0.5	3. Too young/old/incapable of work
4. อื่น ๆ	1,681.0	467.7	1,005.4	43.2	33.3	0.1	4. Others

ตารางที่ 2 จำนวนประชากรอายุ 15 ปีขึ้นไป จำแนกตามสถานภาพสมรส สถานภาพแรงงาน และเพศ ทั่วราชอาณาจักร

TABLE 2 POPULATION 15 YEARS AND OVER BY MARITAL STATUS, LABOR FORCE STATUS AND SEX , WHOLE KINGDOM

ไตรมาสที่ 4/2558 : Quarter 4/2015

หน่วยเป็นพัน : In Thousands

สถานภาพแรงงาน	เคยสมรส Ever-Married						LABOR FORCE STATUS	
	รวม	โสด	สมรส	หม้าย	หย่า	แยกกันอยู่		ไม่ทราบ
	Total	Single	Married	Widowed	Divorced	Separated	Unknown	
ชาย	26,770.6	7,932.0	17,009.4	891.8	387.7	547.3	2.5	MALE
กำลังแรงงานรวม	21,077.8	5,178.8	14,755.2	342.1	326.7	473.0	2.1	Total Labor Force
1. กำลังแรงงานปัจจุบัน	21,037.8	5,165.5	14,731.2	340.9	326.2	472.0	2.1	1. Current labor force
1.1 ผู้มีงานทำ	20,853.2	5,044.7	14,677.0	339.6	322.0	467.7	2.1	1.1 Employed
- ทำงาน	20,684.6	5,019.4	14,544.2	336.7	319.3	463.1	2.0	- At work
- ไม่ทำงานแต่มีงานประจำ	168.6	25.3	132.9	3.0	2.8	4.6	0.0	- With job but not at work
1.2 ผู้ว่างงาน	184.6	120.8	54.2	1.3	4.2	4.2	-	1.2 Unemployed
- หางานทำ	34.5	19.1	13.7	-	1.0	0.7	-	- Looking for work
- ไม่ทำงานทำ/พร้อมที่จะทำงาน	150.2	101.7	40.5	1.3	3.2	3.5	-	- Not looking/available for work
2. กำลังแรงงานที่รอฤดูกาล	40.0	13.3	24.0	1.2	0.5	1.0	-	2. Seasonally inactive labor force
ผู้ไม่อยู่ในกำลังแรงงาน	5,692.8	2,753.2	2,254.3	549.7	61.0	74.3	0.4	Persons not in Labor Force
1. ทำงานบ้าน	198.4	79.0	90.4	15.3	4.5	9.3	-	1. Household work
2. เรียนหนังสือ	2,031.8	2,004.4	26.8	-	-	0.6	-	2. Studies
3. ยังเด็ก/ชร/ไม่สามารถทำงานได้	2,449.0	353.2	1,533.4	480.3	34.7	47.1	0.3	3. Too young/old/incapable of work
4. อื่น ๆ	1,013.6	316.7	603.7	54.1	21.8	17.3	0.1	4. Others
หญิง	28,609.7	6,356.1	17,433.8	3,447.0	631.3	738.7	2.9	FEMALE
กำลังแรงงานรวม	17,665.7	3,355.6	12,156.8	1,102.9	485.4	562.8	2.3	Total Labor Force
1. กำลังแรงงานปัจจุบัน	17,642.0	3,351.0	12,139.6	1,101.6	485.4	562.1	2.3	1. Current labor force
1.1 ผู้มีงานทำ	17,517.8	3,273.6	12,102.8	1,100.0	483.9	555.3	2.3	1.1 Employed
- ทำงาน	17,390.7	3,261.1	12,021.1	1,080.4	479.7	546.2	2.3	- At work
- ไม่ทำงานแต่มีงานประจำ	127.1	12.5	81.7	19.7	4.2	9.1	-	- With job but not at work
1.2 ผู้ว่างงาน	124.2	77.5	36.8	1.6	1.5	6.8	-	1.2 Unemployed
- หางานทำ	21.8	9.4	9.4	0.9	0.4	1.7	-	- Looking for work
- ไม่ทำงานทำ/พร้อมที่จะทำงาน	102.5	68.1	27.5	0.7	1.1	5.2	-	- Not looking/available for work
2. กำลังแรงงานที่รอฤดูกาล	23.7	4.6	17.1	1.3	-	0.7	-	2. Seasonally inactive labor force
ผู้ไม่อยู่ในกำลังแรงงาน	10,944.0	3,000.5	5,277.1	2,344.1	145.9	175.9	0.6	Persons not in Labor Force
1. ทำงานบ้าน	4,714.8	293.1	3,785.9	446.6	81.1	107.8	0.4	1. Household work
2. เรียนหนังสือ	2,329.5	2,270.0	56.1	-	0.5	2.9	-	2. Studies
3. ยังเด็ก/ชร/ไม่สามารถทำงานได้	3,232.3	286.4	1,033.4	1,820.1	43.0	49.3	0.2	3. Too young/old/incapable of work
4. อื่น ๆ	667.4	151.0	401.7	77.4	21.4	16.0	-	4. Others

ตารางที่ 2 จำนวนประชากรอายุ 15 ปีขึ้นไป จำแนกตามสถานภาพสมรส สถานภาพแรงงาน เพศ และเขตการปกครอง ทวีราชอาณาจักร (ต่อ)

TABLE 2 POPULATION 15 YEARS AND OVER BY MARITAL STATUS, LABOR FORCE STATUS, SEX AND AREA, WHOLE KINGDOM (Contd.)

สถานภาพแรงงาน	ในเขตเทศบาล MUNICIPAL AREA										รวม	LABOR FORCE STATUS
	โสด					เคยสมรส Ever-Married						
	Single	Married	Widowed	Divorced	Separated	Unknown	หม้าย	หย่า	แยกกันอยู่	ไม่ทราบ		
<b>ยอดรวม</b>	7,593.5	14,659.2	1,788.8	510.4	608.2	1.7	25,161.8					TOTAL
ชาย	3,952.3	7,330.9	344.5	174.0	241.9	1.0	12,044.6					MALE
กำลังแรงงาน	2,580.9	6,235.6	126.2	147.1	205.2	0.9	9,295.9					Total Labor Force
1. กำลังแรงงานปัจจุบัน	2,575.0	6,230.5	126.2	147.1	204.2	0.9	9,283.9					1. Current labor force
1.1 ผู้มีงานทำ	2,522.8	6,202.9	125.7	146.1	202.9	0.9	9,201.2					1.1 Employed
- ทำงาน	2,515.2	6,167.3	124.9	144.7	200.8	0.9	9,153.8					- At work
- ไม่ทำงานแต่มีงานประจำ	7.6	35.6	0.8	1.4	2.0	0.0	47.4					- With job but not at work
1.2 ผู้ว่างงาน	52.2	27.6	0.6	1.0	1.3	-	82.7					1.2 Unemployed
- หางานทำ	8.3	7.2	-	0.3	0.4	-	16.1					- Looking for work
- ไม่หางานทำ/พร้อมที่จะทำงาน	44.0	20.4	0.6	0.8	1.0	-	66.7					- Not looking/available for work
2. กำลังแรงงานที่รอฤดูกาล	5.9	5.1	-	-	1.0	-	12.0					2. Seasonally inactive labor force
ผู้ไม่อยู่ในกำลังแรงงาน	1,371.4	1,095.4	218.3	26.9	36.7	0.1	2,748.7					Persons not in Labor Force
1. ทำงานบ้าน	42.5	54.0	4.6	2.5	3.9	-	107.5					1. Household work
2. เรียนหนังสือ	1,027.0	14.1	-	-	-	-	1,041.1					2. Studies
3. ยังเด็ก ขรา/ไม่สามารถทำงานได้	138.8	634.3	177.5	11.7	23.6	-	985.9					3. Too young/old/incapable of work
4. อื่น ๆ	163.2	393.0	36.1	12.6	9.2	0.1	614.2					4. Others
<b>หญิง</b>	3,641.2	7,328.3	1,444.3	336.4	366.3	0.7	13,117.2					FEMALE
กำลังแรงงานรวม	2,162.0	5,061.1	449.6	255.0	278.2	0.3	8,206.2					Total Labor Force
1. กำลังแรงงานปัจจุบัน	2,159.3	5,057.5	449.4	255.0	278.1	0.3	8,199.6					1. Current labor force
1.1 ผู้มีงานทำ	2,122.3	5,036.5	449.0	254.4	276.6	0.3	8,139.0					1.1 Employed
- ทำงาน	2,117.6	5,014.6	445.2	253.2	275.0	0.3	8,105.8					- At work
- ไม่ทำงานแต่มีงานประจำ	4.7	21.9	3.8	1.2	1.6	-	33.2					- With job but not at work
1.2 ผู้ว่างงาน	37.1	21.0	0.4	0.6	1.5	-	60.5					1.2 Unemployed
- หางานทำ	4.0	5.8	0.1	0.0	0.8	-	10.7					- Looking for work
- ไม่หางานทำ/พร้อมที่จะทำงาน	33.1	15.2	0.3	0.5	0.7	-	49.8					- Not looking/available for work
2. กำลังแรงงานที่รอฤดูกาล	2.7	3.6	0.3	-	0.1	-	6.7					2. Seasonally inactive labor force
ผู้ไม่อยู่ในกำลังแรงงาน	1,479.1	2,267.2	994.7	81.4	88.2	0.4	4,911.0					Persons not in Labor Force
1. ทำงานบ้าน	151.9	1,626.4	191.6	44.7	51.7	0.4	2,066.7					1. Household work
2. เรียนหนังสือ	1,093.5	27.7	-	0.5	1.7	-	1,123.4					2. Studies
3. ยังเด็ก ขรา/ไม่สามารถทำงานได้	131.4	387.6	752.6	22.1	22.7	-	1,316.4					3. Too young/old/incapable of work
4. อื่น ๆ	102.3	225.5	50.5	14.2	12.1	-	404.6					4. Others

ไตรมาสที่ 4/2558 : Quarter 4/2015

ในเขตเทศบาล MUNICIPAL AREA

หน่วยเป็นพัน : In Thousands

ตารางที่ 2 จำนวนประชากรอายุ 15 ปีขึ้นไป จำแนกตามสถานภาพสมรส สถานภาพแรงงาน เพศ และเขตการปกครอง (ต่อ)

TABLE 2 POPULATION 15 YEARS AND OVER BY MARITAL STATUS, LABOR FORCE STATUS, SEX AND AREA, WHOLE KINGDOM(Contd.)

ไตรมาสที่ 4/2558 : Quarter 4/2015

นอกเขตเทศบาล NON-MUNICIPAL AREA

หน่วยเป็นพัน : In Thousands

สถานภาพแรงงาน	รวม	เคยสมรส Ever-Married				LABOR FORCE STATUS	
		โสด	สมรส	หย่า	แยกกันอยู่		
	Total	Single	Married	Divorced	Separated	Unknown	
ยอดรวม	30,218.6	6,694.6	19,784.0	2,549.9	508.6	3.7	TOTAL
ชาย	14,726.1	3,979.7	9,678.5	547.3	213.7	1.5	MALE
กำลังแรงงานรวม	11,781.9	2,597.9	8,519.6	215.9	179.6	1.2	Total Labor Force
1. กำลังแรงงานปัจจุบัน	11,753.9	2,590.5	8,500.7	214.7	179.1	1.2	1. Current labor force
1.1 ผู้มีงานทำ	11,652.0	2,521.9	8,474.2	214.0	175.9	1.2	1.1 Employed
- ทำงาน	11,530.9	2,504.3	8,376.8	211.8	174.5	1.2	- At work
- ไม่ทำงานแต่มีงานประจำ	121.2	17.7	97.3	2.2	1.4	-	- With job but not at work
1.2 ผู้ว่างงาน	101.9	68.5	26.6	0.7	3.2	-	1.2 Unemployed
- หางานทำ	18.4	10.9	6.4	-	0.7	0.3	- Looking for work
- ไม่หางานทำ/พร้อมที่จะทำงาน	83.5	57.7	20.2	0.7	2.5	-	- Not looking/available for work
2. กำลังแรงงานที่รอฤดูกาล	28.0	7.4	18.9	1.2	0.5	-	2. Seasonally inactive labor force
ผู้ไม่อยู่ในกำลังแรงงาน	2,944.2	1,381.8	1,158.9	331.4	34.2	0.3	Persons not in Labor Force
1. ทำงานบ้าน	91.0	36.5	36.4	10.7	2.0	-	1. Household work
2. เรียนหนังสือ	990.7	977.4	12.7	-	-	0.6	2. Studies
3. ยังเด็ก ซาก/ไม่สมารถทำงานได้	1,463.1	214.4	899.1	302.8	23.0	0.3	3. Too young/old/incapable of work
4. อื่น ๆ	399.4	153.6	210.7	17.9	9.2	-	4. Others
กำลังแรงงานรวม	15,492.5	2,715.0	10,105.5	2,002.6	294.9	2.2	FEMALE
1. กำลังแรงงานปัจจุบัน	9,459.5	1,193.6	7,095.7	653.3	230.4	2.0	Total Labor Force
1.1 กำลังแรงงานปัจจุบัน	9,442.5	1,191.7	7,082.1	652.2	230.4	2.0	1. Current labor force
1.1.1 ผู้มีงานทำ	9,378.8	1,151.3	7,066.3	651.0	229.5	2.0	1.1.1 Employed
- ทำงาน	9,284.9	1,143.4	7,006.6	635.2	226.5	2.0	- At work
- ไม่ทำงานแต่มีงานประจำ	93.9	7.8	59.8	15.8	3.0	-	- With job but not at work
1.2 ผู้ว่างงาน	63.7	40.4	15.8	1.2	0.9	-	1.2 Unemployed
- หางานทำ	11.0	5.4	3.6	0.8	0.4	0.9	- Looking for work
- ไม่หางานทำ/พร้อมที่จะทำงาน	52.7	35.0	12.3	0.4	0.6	-	- Not looking/available for work
2. กำลังแรงงานที่รอฤดูกาล	17.1	1.9	13.5	1.0	-	-	2. Seasonally inactive labor force
ผู้ไม่อยู่ในกำลังแรงงาน	6,033.0	1,521.3	3,009.9	1,349.4	64.4	0.2	Persons not in Labor Force
1. ทำงานบ้าน	2,648.1	1,41.2	2,159.5	254.9	36.4	-	1. Household work
2. เรียนหนังสือ	1,206.2	1,176.6	28.3	-	-	-	2. Studies
3. ยังเด็ก ซาก/ไม่สมารถทำงานได้	1,915.9	154.9	645.8	1,067.5	20.9	0.2	3. Too young/old/incapable of work
4. อื่น ๆ	262.8	48.6	176.3	26.9	7.1	-	4. Others



ตารางที่ 3 จำนวนประชากรอายุ 15 ปีขึ้นไป จำแนกตามระดับการศึกษาที่สำเร็จ สถานภาพแรงงาน ทวีราชอาณาจักร

TABLE 3 POPULATION 15 YEARS AND OVER BY LEVEL OF EDUCATIONAL ATTAINMENT, LABOR FORCE STATUS, WHOLE KINGDOM

ไตรมาสที่ 4/2558 : Quarter 4/2015

หน่วยเป็นพัน : In Thousands

สถานภาพแรงงาน	มัธยมศึกษาตอนปลาย										อุดมศึกษา			LABOR FORCE STATUS
	รวม	ไม่มี การศึกษา	ต่ำกว่า ประถมศึกษา	ประถมศึกษา Incomplete	ประถมศึกษา primary	มัธยมศึกษา Lower Secondary	Upper Secondary Level			Higher Level			ไม่ทราบ	
							สายสามัญ General/ Academic	สายอาชีพ- ศึกษา Vocational	สายอาชีพ- การศึกษ Teacher Training	สายอาชีพ- ศึกษา Academic	สายอาชีพ- การศึกษ Teacher Training	สายอาชีพ- การศึกษ Teacher Training		
<b>ยอดรวม</b>	55,380.3	2,472.5	13,565.6	11,071.6	9,746.7	6,827.4	1,847.4	11.2	6,041.2	2,448.9	978.7	136.5	232.8	TOTAL
<b>กำลังแรงงานรวม</b>	38,743.5	1,254.8	8,165.3	8,647.9	6,161.4	4,821.1	1,308.1	4.6	5,237.9	2,097.2	727.5	126.1	191.7	Total Labor Force
<b>1. กำลังแรงงานปัจจุบัน</b>	38,679.8	1,253.7	8,140.4	8,635.3	6,147.8	4,813.6	1,306.7	4.6	5,236.6	2,095.9	727.5	126.1	191.6	1. Current labor force
1.1 ผู้มีงานทำ	38,371.0	1,250.9	8,124.1	8,580.0	6,088.6	4,766.3	1,292.7	4.6	5,155.5	2,070.6	722.9	124.8	190.0	1.1 Employed
- ทำงาน	38,075.3	1,238.5	8,032.9	8,501.7	6,039.4	4,735.8	1,288.7	4.6	5,140.6	2,062.5	715.9	124.8	190.0	- At work
- ไม่ทำงานแต่มีงานประจำ	295.7	12.4	91.2	78.3	49.2	30.5	3.9	-	15.0	8.2	7.0	-	0.1	- With job but not at work
1.2 ผู้ว่างงาน	308.8	2.8	16.4	55.2	59.3	47.3	14.0	-	81.1	25.2	4.6	1.3	1.6	1.2 Unemployed
- ทหางานทำ	56.2	1.8	4.2	9.7	9.8	5.9	3.3	-	13.0	7.6	0.3	0.7	-	- Looking for work
- ไม่ทำงานทำ/พร้อมที่จะทำงาน	252.6	1.0	12.2	45.5	49.5	41.4	10.8	-	68.1	17.7	4.3	0.6	1.6	- Not looking/available for work
<b>2. กำลังแรงงานที่รอฤดูกาล</b>	63.7	1.1	24.9	12.6	13.6	7.5	1.4	-	1.3	1.3	-	-	0.1	2. Seasonally inactive labor force
<b>ผู้ไม่อยู่ในกำลังแรงงาน</b>	16,636.8	1,217.7	5,400.3	2,423.7	3,585.3	2,006.3	539.3	6.6	803.3	351.7	251.2	10.4	41.1	Persons not in Labor Force
1. ทำงานบ้าน	4,913.2	258.4	1,570.9	993.6	802.2	532.5	175.8	1.4	339.3	173.4	42.4	7.0	16.4	1. Household work
2. เรียนหนังสือ	4,361.3	-	2.0	701.8	2,275.1	1,062.5	227.1	3.9	40.5	46.3	0.7	0.2	1.3	2. Studies
3. ยังเด็ก/ชร/ไม่สามารถทำงานได้	5,681.3	935.0	3,610.1	522.8	215.3	168.6	52.2	-	96.1	42.9	25.1	2.7	10.4	3. Too young/old/incapable of work
4. อื่น ๆ	1,681.0	24.3	217.3	205.6	292.6	242.7	84.3	1.3	327.4	89.1	183.0	0.5	13.0	4. Others

/ / รวมอาชีพระยะสั้น / / Including Short Course Vocational

ตารางที่ 3 จำนวนประชากรอายุ 15 ปีขึ้นไป จำแนกตามระดับการศึกษาที่สำเร็จ สถานภาพแรงงาน และเพศ ที่ราชอาณาจักร  
TABLE 3 POPULATION 15 YEARS AND OVER BY LEVEL OF EDUCATIONAL ATTAINMENT, LABOR FORCE STATUS AND SEX, WHOLE KINGDOM

ไตรมาสที่ 4/2558 : Quarter 4/2015

หน่วยเป็นพัน : in Thousands

สถานภาพแรงงาน	มัธยมศึกษาตอนปลาย										อื่นๆ			LABOR FORCE STATUS
	รวม	ไม่มีการศึกษา	ต่ำกว่าประถมศึกษา	ประถมศึกษา	มัธยมศึกษาตอนต้น	Upper Secondary Level			Higher Level			ไม่ทราบ		
						สายสามัญ	สายวิชาชีพ	สายวิชาการ	สายวิชาชีพ	สายวิชาการ	สายวิชาชีพ		Others	
Total	No schooling	Incomplete primary	Primary	Secondary	General/Academic	Vocational	Teacher Training	Academic	Education	Teacher Training	Others	Unknown		
<b>ชาย</b>	26,770.6	908.0	5,917.8	5,763.9	5,191.8	3,414.6	1,035.9	6.4	2,659.7	1,324.1	352.0	72.9	123.6	MALE
<b>กำลังแรงงานรวม</b>	21,077.8	604.4	4,251.3	4,949.8	3,770.7	2,693.3	808.0	3.7	2,359.4	1,209.5	252.1	71.5	104.1	Total Labor Force
<b>1. กำลังแรงงานปัจจุบัน</b>	21,037.8	603.7	4,235.9	4,943.4	3,760.3	2,688.6	806.5	3.7	2,359.2	1,208.8	252.1	71.5	104.0	1. Current labor force
1.1 ผู้มีงานทำ	20,853.2	601.8	4,225.1	4,901.5	3,726.3	2,656.1	796.7	3.7	2,323.4	1,194.0	249.6	71.5	103.4	1.1 Employed
- ทำงาน	20,684.6	597.3	4,174.4	4,854.8	3,696.4	2,635.5	794.2	3.7	2,316.5	1,191.0	246.1	71.5	103.4	- At work
- ไม่ทำงานแต่มีงานประจำ	168.6	4.5	50.6	46.8	29.9	20.6	2.5	-	7.0	3.1	3.5	-	0.1	- With job but not at work
1.2 ผู้ว่างงาน	184.6	1.9	10.9	41.9	34.0	32.5	9.9	-	35.8	14.7	2.6	-	0.6	1.2 Unemployed
- หางานทำ	34.5	1.2	3.2	5.7	5.6	4.6	3.1	-	7.4	3.7	-	-	-	- Looking for work
- ไม่หางานทำ/พร้อมที่จะทำงาน	150.2	0.7	7.7	36.2	28.4	27.9	6.8	-	28.4	11.0	2.6	-	0.6	- Not looking/available for work
<b>2. กำลังแรงงานที่รอฤดูกาล</b>	40.0	0.7	15.4	6.4	10.4	4.7	1.4	-	0.2	0.8	-	-	0.1	2. Seasonally inactive labor force
<b>ผู้ไม่อยู่ในกำลังแรงงาน</b>	5,692.8	303.5	1,666.5	814.0	1,421.1	721.3	228.0	2.7	300.3	114.6	99.9	1.4	19.5	Persons not in Labor Force
1. ทำงานบ้าน	198.4	4.8	52.6	40.0	37.6	24.2	15.1	-	12.4	9.9	1.2	-	0.7	1. Household work
2. เรียนหนังสือ	2,031.8	-	0.5	355.4	1,061.9	432.2	126.9	1.8	23.2	29.8	0.1	-	-	2. Studies
3. ยึดถือ ขาด/ไม่สามารถทำงานได้	2,449.0	290.9	1,487.0	287.7	133.2	111.7	34.0	-	59.1	27.5	8.9	1.3	7.7	3. Too young/old/incapable of work
4. อื่น ๆ	1,013.6	7.8	126.3	131.0	188.4	153.2	52.1	0.9	205.6	47.4	89.7	0.2	11.1	4. Others
<b>หญิง</b>	28,609.7	1,564.5	7,647.8	5,307.8	4,554.9	3,412.8	811.5	4.8	3,381.5	1,124.8	626.6	63.6	109.2	FEMALE
<b>กำลังแรงงานรวม</b>	17,665.7	650.3	3,914.0	3,698.1	2,390.8	2,127.8	500.1	0.9	2,878.5	887.6	475.4	54.7	87.6	Total Labor Force
<b>1. กำลังแรงงานปัจจุบัน</b>	17,642.0	650.0	3,904.5	3,691.9	2,387.5	2,125.0	500.1	0.9	2,877.4	887.1	475.4	54.7	87.6	1. Current labor force
1.1 ผู้มีงานทำ	17,517.8	649.1	3,899.0	3,678.5	2,362.3	2,110.2	496.0	0.9	2,832.1	876.6	473.3	53.4	86.6	1.1 Employed
- ทำงาน	17,390.7	641.1	3,858.5	3,647.0	2,343.0	2,100.3	494.6	0.9	2,824.1	871.5	469.9	53.4	86.6	- At work
- ไม่ทำงานแต่มีงานประจำ	127.1	7.9	40.5	31.6	19.3	9.9	1.4	-	8.0	5.1	3.4	-	-	- With job but not at work
1.2 ผู้ว่างงาน	124.2	0.9	5.5	13.4	25.3	14.8	4.2	-	45.3	10.5	2.1	1.3	1.0	1.2 Unemployed
- หางานทำ	21.8	0.6	1.0	4.0	4.2	1.3	0.2	-	5.6	3.9	0.3	0.7	-	- Looking for work
- ไม่หางานทำ/พร้อมที่จะทำงาน	102.5	0.3	4.5	9.3	21.1	13.5	4.0	-	39.7	6.7	1.8	0.6	1.0	- Not looking/available for work
<b>2. กำลังแรงงานที่รอฤดูกาล</b>	23.7	0.3	9.5	6.2	3.2	2.8	-	-	1.1	0.6	-	-	-	2. Seasonally inactive labor force
<b>ผู้ไม่อยู่ในกำลังแรงงาน</b>	10,944.0	914.2	3,733.8	1,609.7	2,164.2	1,285.0	311.3	3.9	503.0	237.1	151.3	9.0	21.6	Persons not in Labor Force
1. ทำงานบ้าน	4,714.8	253.6	1,518.3	953.6	764.6	508.4	160.7	1.4	326.8	163.5	41.2	7.0	15.8	1. Household work
2. เรียนหนังสือ	2,329.5	-	1.4	346.4	1,213.3	630.3	100.2	2.1	17.3	16.5	0.6	0.2	1.3	2. Studies
3. ยึดถือ ขาด/ไม่สามารถทำงานได้	3,232.3	644.1	2,123.0	235.2	82.1	56.9	18.3	-	37.0	15.4	16.2	1.4	2.7	3. Too young/old/incapable of work
4. อื่น ๆ	667.4	16.5	91.0	74.6	104.2	89.5	32.2	0.4	121.8	41.7	93.3	0.3	1.9	4. Others

1/ รวมอาชีพระยะสั้น 1/ Including Short Course Vocational

ตารางที่ 3 จำนวนประชากรอายุ 15 ปีขึ้นไป จำแนกตามระดับการศึกษาที่สำเร็จ สถานภาพแรงงาน เพศ และเขตการปกครอง ทวีราชอาณาจักร (ต่อ)  
TABLE 3 POPULATION 15 YEARS AND OVER BY LEVEL OF EDUCATIONAL ATTAINMENT, LABOR FORCE STATUS, SEX AND AREA, WHOLE KINGDOM (Contd)

ไตรมาสที่ 4/2558 : Quarter 4/2015 หน่วยเป็นพัน : In Thousands

โมณฑมณฑล MUNICIPAL AREA

สถานภาพแรงงาน	โมณฑมณฑล MUNICIPAL AREA										LABOR FORCE STATUS		
	มอณฑมณฑลตอนปลาย Upper Secondary Level					อุดมศึกษา Higher Level							
	ไม่มี การศึกษา No schooling	ต่ำกว่า ประถมศึกษา Incomplete primary	ประถมศึกษา Primary	มอณฑมณฑล ตอนต้น Lower Secondary	สาธณมอณฑ General/ Academic	สาธณวอณฑ Vocational Training	สาธณวอณฑ Academic Education	สาธณวอณฑ Higher Technical Education	สาธณวอณฑ Teacher Training	ออณฑ/ Others <sup>1/</sup>		ออณฑ/ Unknown	
<b>ยอดรวม</b>	25,161.8	919.8	4,519.7	4,241.7	3,521.3	1,065.0	6.3	4,437.9	1,402.2	532.9	80.9	120.2	<b>TOTAL</b>
<b>กำลังแรงงานรวม</b>	17,502.1	492.2	2,528.6	3,224.7	2,296.1	750.6	3.1	3,797.2	1,170.7	360.5	75.9	90.6	<b>Total Labor Force</b>
<b>1. กำลังแรงงานปัจจุบัน</b>	17,483.5	492.0	2,524.0	3,221.7	2,294.2	749.2	3.1	3,796.5	1,170.1	360.5	75.9	90.5	<b>1. Current labor force</b>
1.1 ผู้มีงานทำ	17,340.2	490.0	2,519.0	3,195.4	2,278.0	741.8	3.1	3,747.2	1,162.1	359.5	75.3	88.9	1.1 Employed
- ทำงาน	17,259.6	488.1	2,495.3	3,178.7	2,268.2	739.6	3.1	3,737.1	1,160.9	357.6	75.3	88.8	- At work
- ไม่ทำงานแต่มีงานประจำ	80.6	2.0	23.7	16.7	9.8	2.2	-	10.2	1.2	1.9	-	0.1	- With job but not at work
1.2 ผู้ว่างงาน	143.3	2.0	5.0	26.3	16.2	7.3	-	49.3	8.0	0.9	0.6	1.6	1.2 Unemployed
- หางานทำ	26.8	1.4	1.7	5.7	1.3	1.4	-	8.2	1.2	-	-	-	- Looking for work
- ไม่ทำงานทำ/พร้อมที่จะทำงาน	116.4	0.5	3.3	20.6	14.9	6.0	-	41.1	6.8	0.9	0.6	1.6	- Not looking/available for work
<b>2. กำลังแรงงานที่รอฤดูกาล</b>	18.6	0.3	4.7	3.0	1.9	1.4	-	0.8	0.6	-	-	0.1	<b>2. Seasonally inactive labor force</b>
<b>ผู้ไม่อยู่ในกำลังแรงงาน</b>	7,659.7	427.6	1,991.0	1,017.1	1,225.2	314.4	3.2	640.7	231.5	172.4	5.0	29.7	<b>Persons not in Labor Force</b>
1. ทำงานบ้าน	2,174.2	92.9	574.8	405.7	252.8	104.1	1.1	247.5	111.7	28.7	3.0	10.7	1. Household work
2. เรียนหนังสือ	2,164.5	-	0.5	261.6	717.6	113.4	1.6	37.0	28.5	0.2	0.2	1.2	2. Studies
3. ยังเด็ก ขรา/ไม่สามารถทำงานได้	2,302.2	324.7	1,322.3	244.9	111.8	44.0	-	80.9	29.1	24.1	1.3	7.1	3. Too young/old/incapable of work
4. ออณฑ	1,018.8	10.0	93.5	104.9	142.8	52.9	0.5	275.3	62.2	119.5	0.5	10.6	4. Others

1/ รวมอาชีพระยะสั้น / Including Short Course Vocational

ตารางที่ 3 จำนวนประชากรอายุ 15 ปีขึ้นไป จำแนกตามระดับการศึกษาที่สำเร็จ สถานภาพแรงงาน เพศ และเขตการปกครอง ทวีราชอาณาจักร (ต่อ)

TABLE 3 POPULATION 15 YEARS AND OVER BY LEVEL OF EDUCATIONAL ATTAINMENT, LABOR FORCE STATUS, SEX AND AREA, WHOLE KINGDOM (Contd)

ไตรมาสที่ 4/2558 : Quarter 4/2015 หน่วยเป็นพัน : in Thousands

สถานภาพแรงงาน	มัธยมศึกษาตอนปลาย										อุดมศึกษา				LABOR FORCE STATUS
	รวม	ไม่มี การศึกษา	ต่ำกว่า ประถมศึกษา	ประถม ศึกษา	มัธยมศึกษา ตอนต้น	มัธยมศึกษา ตอนต้น	Upper Secondary Level			Higher Level			อื่นๆ/ ไม่ทราบ	LABOR FORCE STATUS	
							Incomplete primary	Primary	Secondary	General/Academic	Vocational	Teacher Training			
Total	No schooling	primary	Primary	Secondary	Lower Secondary	General/Academic	Vocational	Teacher Training	Academic	Higher Technical Education	Teacher Training	Others	Unknown		
<b>ยอดรวม</b>	25,161.8	919.8	4,519.7	4,241.7	4,313.9	3,521.3	1,065.0	6.3	4,437.9	1,402.2	532.9	80.9	120.2	TOTAL	
<b>ชาย</b>	12,044.6	350.3	1,889.5	2,159.5	2,296.9	1,745.8	599.7	3.9	1,984.4	728.6	178.1	39.9	68.1	MALE	
<b>กำลังแรงงานรวม</b>	9,295.9	249.8	1,284.8	1,822.2	1,626.3	1,252.8	461.8	2.4	1,730.4	655.5	118.3	39.4	52.2	Total Labor Force	
<b>1. กำลังแรงงานปัจจุบัน</b>	9,283.9	249.7	1,281.8	1,820.5	1,622.2	1,251.3	460.4	2.4	1,730.4	655.4	118.3	39.4	52.2	1. Current labor force	
1.1 ผู้มีงานทำ	9,201.2	248.3	1,278.1	1,802.9	1,606.4	1,239.6	456.5	2.4	1,708.7	649.5	117.8	39.4	51.6	1.1 Employed	
- ทำงาน	9,153.8	247.1	1,264.2	1,792.8	1,599.4	1,232.4	455.0	2.4	1,702.8	649.1	117.7	39.4	51.5	- At work	
- ไม่ทำงานแต่มีงานประจำ	47.4	1.2	13.9	10.1	7.0	7.3	1.5	-	5.9	0.4	0.1	-	0.1	- With job but not at work	
1.2 ผู้ว่างงาน	82.7	1.4	3.7	17.6	15.8	11.7	3.9	-	21.7	5.9	0.5	-	0.6	1.2 Unemployed	
- หางานทำ	16.1	1.2	1.5	2.4	3.4	0.9	1.4	-	4.4	0.9	-	-	-	- Looking for work	
- ไม่หางานทำ/พร้อมที่จะทำงาน	66.7	0.2	2.2	15.1	12.4	10.8	2.5	-	17.3	5.1	0.5	-	0.6	- Not looking/available for work	
<b>2. กำลังแรงงานที่รอดูภาค</b>	12.0	0.1	3.0	1.7	4.1	1.5	1.4	-	-	0.1	-	-	0.1	2. Seasonally inactive labor force	
<b>ผู้ไม่อยู่ในกำลังแรงงาน</b>	2,748.7	100.5	604.7	337.3	670.6	493.0	137.9	1.5	254.0	73.1	59.8	0.5	15.9	Persons not in Labor Force	
1. ทำงานบ้าน	107.5	1.6	18.2	18.8	21.3	19.9	10.4	-	10.1	5.6	1.2	-	0.7	1. Household work	
2. เรียนหนังสือ	1,041.1	-	0.2	1,340	482.4	313.2	70.7	1.3	22.2	17.1	0.1	-	-	2. Studies	
3. ยึดถือ ขรา/ไม่สามารถทำงานได้	985.9	94.5	529.8	118.5	66.8	68.2	26.9	-	50.8	16.8	8.1	0.3	5.1	3. Too young/old/incapable of work	
4. อื่น ๆ	614.2	4.4	56.5	66.1	100.2	91.7	30.0	0.2	170.9	33.5	50.4	0.2	10.2	4. Others	
<b>หญิง</b>	13,117.2	569.5	2,630.2	2,082.2	2,017.0	1,775.5	465.3	2.4	2,453.5	673.6	354.8	41.0	52.1	FEMALE	
<b>กำลังแรงงานรวม</b>	8,206.2	242.4	1,243.9	1,402.5	1,085.7	1,043.3	288.8	0.7	2,066.8	515.2	242.2	36.5	38.3	Total Labor Force	
<b>1. กำลังแรงงานปัจจุบัน</b>	8,199.6	242.3	1,242.2	1,401.3	1,083.8	1,042.9	288.8	0.7	2,066.1	514.6	242.2	36.5	38.3	1. Current labor force	
1.1 ผู้มีงานทำ	8,139.0	241.7	1,240.9	1,392.5	1,073.5	1,038.4	285.3	0.7	2,038.5	512.6	241.7	35.9	37.3	1.1 Employed	
- ทำงาน	8,105.8	241.0	1,231.1	1,386.0	1,067.5	1,035.8	284.6	0.7	2,034.3	511.8	239.9	35.9	37.3	- At work	
- ไม่ทำงานแต่มีงานประจำ	33.2	0.7	9.8	6.5	6.0	2.6	0.7	-	4.3	0.8	1.9	-	-	- With job but not at work	
1.2 ผู้ว่างงาน	60.5	0.5	1.3	8.8	10.3	4.5	3.5	-	27.6	2.1	0.5	0.6	1.0	1.2 Unemployed	
- หางานทำ	10.7	0.2	0.2	3.3	2.5	0.4	-	-	3.8	0.4	-	-	-	- Looking for work	
- ไม่หางานทำ/พร้อมที่จะทำงาน	49.8	0.3	1.1	5.5	7.8	4.1	3.5	-	23.8	1.7	0.5	0.6	1.0	- Not looking/available for work	
<b>2. กำลังแรงงานที่รอดูภาค</b>	6.7	0.2	1.7	1.2	1.9	0.4	-	-	0.8	0.6	-	-	-	2. Seasonally inactive labor force	
<b>ผู้ไม่อยู่ในกำลังแรงงาน</b>	4,911.0	327.1	1,386.3	679.7	931.3	732.2	176.5	1.7	386.7	158.5	112.6	4.6	13.8	Persons not in Labor Force	
1. ทำงานบ้าน	2,066.7	91.3	556.6	386.9	320.0	232.9	93.7	1.1	237.5	106.1	27.5	3.0	10.1	1. Household work	
2. เรียนหนังสือ	1,123.4	-	0.2	1,276	520.3	404.4	42.8	0.3	14.8	11.4	0.1	0.2	1.2	2. Studies	
3. ยึดถือ ขรา/ไม่สามารถทำงานได้	1,316.4	230.1	792.6	126.4	45.0	43.8	17.1	-	30.1	12.3	15.9	1.0	2.1	3. Too young/old/incapable of work	
4. อื่น ๆ	404.6	5.6	37.0	38.8	46.0	51.1	22.9	0.3	104.3	28.7	69.1	0.3	0.4	4. Others	

/ Including Short Course Vocational

ตารางที่ 3 จำนวนประชากรอายุ 15 ปีขึ้นไป จำแนกตามระดับการศึกษาที่สำเร็จ สถานภาพแรงงาน เพศ และเขตการปกครอง ทวีราชอาณาจักร (ต่อ)  
TABLE 3 POPULATION 15 YEARS AND OVER BY LEVEL OF EDUCATIONAL ATTAINMENT, LABOR FORCE STATUS, SEX AND AREA, WHOLE KINGDOM (Contd)

ไตรมาสที่ 4/2558 : Quarter 4/2015 หน่วยเป็นพัน : in Thousands

สถานภาพแรงงาน	นอกเขตเทศบาล NON-MUNICIPAL AREA										รวม	LABOR FORCE STATUS	
	มัธยมศึกษาตอนปลาย					อุดมศึกษา							
	ไม่มี การศึกษา	ต่ำกว่า ประถมศึกษา	ประถมศึกษา	มัธยมศึกษาตอนต้น	มัธยมศึกษาตอนต้น	สายสามัญ	สายวิชาชีพ	สายวิชาการ	สายวิชาชีพ	สายวิชาการ			อื่นๆ 1/
No schooling	Incomplete primary	Primary	Lower Secondary	General/Academic	Vocational	Teacher Training	Academic	Technical Education	Teacher Training	Others 1/	Unknown		
<b>ยอดรวม</b>	1,552.7	9,045.9	6,829.9	5,432.8	3,306.1	782.4	4.9	1,603.2	1,046.7	445.8	55.6	112.6	<b>TOTAL</b>
<b>กำลังแรงงานรวม</b>	762.5	5,636.7	5,423.2	3,449.5	2,525.0	557.5	1.5	1,440.6	926.5	367.1	50.2	101.1	<b>Total Labor Force</b>
<b>1. กำลังแรงงานปัจจุบัน</b>	761.7	5,616.5	5,413.5	3,441.9	2,519.4	557.5	1.5	1,440.1	925.8	367.1	50.2	101.1	<b>1. Current labor force</b>
1.1 ผู้มีงานทำ	760.9	5,605.1	5,384.6	3,408.7	2,488.3	550.8	1.5	1,408.3	908.6	363.4	49.5	101.1	1.1 Employed
- ทำงาน	750.4	5,537.6	5,323.0	3,372.5	2,467.6	549.1	1.5	1,403.5	901.6	358.4	49.5	101.1	- At work
- ไม่ทำงานแต่มีงานประจำ	10.5	67.5	61.7	36.2	20.6	1.7	-	4.8	7.0	5.0	-	-	- With job but not at work
1.2 ผู้ว่างงาน	0.9	11.4	28.9	33.2	31.1	6.7	-	31.8	17.2	3.7	0.7	-	1.2 Unemployed
- ทงานทำ	0.4	2.5	4.0	3.9	4.6	1.9	-	4.8	6.3	0.3	0.7	-	- Looking for work
- ไม่ทำงานทำ/พร้อมที่จะทำงาน	0.5	8.9	24.9	29.3	26.5	4.8	-	27.0	10.9	3.4	-	-	- Not looking/available for work
<b>2. กำลังแรงงานที่รอฤดูกาล</b>	0.8	20.2	9.6	7.6	5.6	-	-	0.5	0.7	-	-	-	<b>2. Seasonally inactive labor force</b>
<b>ผู้ไม่อยู่ในกำลังแรงงาน</b>	790.2	3,409.2	1,406.7	1,983.4	781.1	224.9	3.4	1,626	120.2	78.7	5.4	11.4	<b>Persons not in Labor Force</b>
1. ทำงานบ้าน	165.5	996.2	587.9	460.9	279.8	71.8	0.3	91.8	61.7	13.7	4.0	5.7	1. Household work
2. เรียนหนังสือ	-	1.5	440.2	1,272.5	344.9	113.6	2.3	3.5	17.8	0.5	-	0.1	2. Studies
3. ยังเด็ก ขรา/ไม่สามารถทำงานได้	610.4	2,287.8	278.0	103.5	56.6	8.2	-	15.2	13.8	1.0	1.4	3.3	3. Too young/old/incapable of work
4. อื่น ๆ	14.3	123.8	100.7	146.5	99.9	31.3	0.8	52.1	26.9	63.5	-	2.4	4. Others

1/ รวมอาชีพระยะสั้น 1/ Including Short Course Vocational

ตารางที่ 3 จำนวนประชากรอายุ 15 ปีขึ้นไป จำแนกตามระดับการศึกษาที่สำเร็จ สถานภาพแรงงาน เพศ และเขตการปกครอง ทวีปราชอาณาจักร (ต่อ)

TABLE 3 POPULATION 15 YEARS AND OVER BY LEVEL OF EDUCATIONAL ATTAINMENT, LABOR FORCE STATUS, SEX AND AREA, WHOLE KINGDOM (Contd)

สถานภาพแรงงาน	นตเขตเทศบาล NON-MUNICIPAL AREA										กรุงเทพมหานคร										รวม	LABOR FORCE STATUS
	ไม่มีการศึกษา					มีการศึกษา					ไม่ทราบ					อื่นๆ/Unknown						
	No schooling	Incomplete primary	Primary	Lower Secondary	General/Academic	Upper Secondary Level	Higher Level	Others	Unknown	Others	Unknown	Others	Unknown	Others	Unknown	Others	Unknown					
<b>ยอดรวม</b>	30,218.6	1,552.7	9,045.9	6,829.9	5,432.8	3,306.1	782.4	4.9	1,603.2	1,046.7	445.8	55.6	112.6	TOTAL								
<b>ชาย</b>	14,726.1	557.7	4,028.4	3,604.3	2,894.9	1,668.8	436.2	2.6	675.3	595.6	174.0	33.0	55.5	MALE								
<b>กำลังแรงงานรวม</b>	11,781.9	354.6	2,966.6	3,127.6	2,144.4	1,440.5	346.1	1.3	629.0	554.0	133.9	32.1	51.9	Total Labor Force								
<b>1. กำลังแรงงานปัจจุบัน</b>	11,753.9	354.0	2,954.2	3,122.9	2,138.1	1,437.3	346.1	1.3	628.8	553.3	133.9	32.1	51.9	1. Current labor force								
<b>1.1 ผู้มีงานทำ</b>	11,652.0	353.5	2,947.0	3,098.6	2,120.0	1,416.5	340.1	1.3	614.7	544.5	131.8	32.1	51.9	1.1 Employed								
<b>- ทำงาน</b>	11,530.9	350.3	2,910.2	3,062.0	2,097.0	1,403.1	339.1	1.3	613.7	541.8	128.3	32.1	51.9	- At work								
<b>- ไม่ทำงานแต่มีงานประจำ</b>	121.2	3.3	36.7	36.6	23.0	13.4	1.0	-	1.0	2.7	3.5	-	-	- With job but not at work								
<b>1.2 ผู้ว่างงาน</b>	101.9	0.5	7.2	24.3	18.2	20.8	6.0	-	14.1	8.8	2.1	-	-	1.2 Unemployed								
<b>- ทงานทำ</b>	18.4	-	1.7	3.2	2.2	3.7	1.7	-	3.0	2.8	-	-	-	- Looking for work								
<b>- ไม่ทงานทำ/พร้อมที่จะทำงาน</b>	83.5	0.5	5.4	21.1	16.0	17.1	4.3	-	11.1	5.9	2.1	-	-	- Not looking/available for work								
<b>2. กำลังแรงงานที่ออกภาค</b>	28.0	0.6	12.4	4.7	6.2	3.2	-	-	0.2	0.7	-	-	-	2. Seasonally inactive labor force								
<b>ผู้ไม่อยู่ในกำลังแรงงาน</b>	2,944.2	203.1	1,061.8	476.7	750.5	228.3	90.1	1.2	46.3	41.6	40.1	0.9	3.6	Persons not in Labor Force								
<b>1. ทำงานบ้าน</b>	91.0	3.3	34.4	21.2	16.3	4.3	4.7	-	2.4	4.3	-	-	-	1. Household work								
<b>2. เรียนหนังสือ</b>	990.7	-	0.3	221.5	579.5	119.0	56.2	0.5	0.9	12.7	-	-	-	2. Studies								
<b>3. ถึงขีด ขร/ไม่สามารถทำงานได้</b>	1,463.1	196.4	957.3	169.2	66.4	43.5	7.1	-	8.3	10.7	0.7	0.9	2.7	3. Too young/old/incapable of work								
<b>4. อื่น ๆ</b>	399.4	3.4	69.8	64.9	88.3	61.5	22.1	0.7	34.6	13.8	39.4	-	0.9	4. Others								
<b>หญิง</b>	15,492.5	995.0	5,017.6	3,225.5	2,537.9	1,657.3	346.2	2.4	928.0	451.1	271.8	22.6	57.1	FEMALE								
<b>กำลังแรงงานรวม</b>	9,459.5	407.9	2,670.2	2,295.6	1,305.1	1,084.5	211.4	0.2	811.6	372.5	233.2	18.2	49.3	Total Labor Force								
<b>1. กำลังแรงงานปัจจุบัน</b>	9,442.5	407.7	2,662.3	2,290.6	1,303.7	1,082.1	211.4	0.2	811.3	372.5	233.2	18.2	49.3	1. Current labor force								
<b>1.1 ผู้มีงานทำ</b>	9,378.8	407.3	2,658.1	2,286.0	1,288.8	1,071.8	210.7	0.2	793.6	364.0	231.6	17.5	49.3	1.1 Employed								
<b>- ทำงาน</b>	9,284.9	400.1	2,627.3	2,261.0	1,275.5	1,064.5	210.0	0.2	789.8	359.7	230.0	17.5	49.3	- At work								
<b>- ไม่ทำงานแต่มีงานประจำ</b>	93.9	7.2	30.8	25.0	13.3	7.3	0.7	-	3.8	4.3	1.6	-	-	- With job but not at work								
<b>1.2 ผู้ว่างงาน</b>	63.7	0.4	4.2	4.6	15.0	10.3	0.7	-	17.7	8.5	1.6	0.7	-	1.2 Unemployed								
<b>- ทงานทำ</b>	11.0	0.4	0.7	0.8	1.7	0.9	0.2	-	1.8	3.5	0.3	0.7	-	- Looking for work								
<b>- ไม่ทงานทำ/พร้อมที่จะทำงาน</b>	52.7	-	3.5	3.8	13.3	9.4	0.5	-	16.0	5.0	1.3	-	-	- Not looking/available for work								
<b>2. กำลังแรงงานที่ออกภาค</b>	17.1	0.2	7.8	4.9	1.4	2.4	-	-	0.3	-	-	-	-	2. Seasonally inactive labor force								
<b>ผู้ไม่อยู่ในกำลังแรงงาน</b>	6,033.0	587.1	2,347.4	930.0	1,232.8	552.8	134.8	2.2	116.4	78.7	38.6	4.4	7.9	Persons not in Labor Force								
<b>1. ทำงานบ้าน</b>	2,648.1	162.2	961.7	566.7	444.6	275.5	67.0	0.3	89.4	57.4	13.7	4.0	5.7	1. Household work								
<b>2. เรียนหนังสือ</b>	1,206.2	-	1.2	218.7	693.0	225.9	57.4	1.8	2.6	5.1	0.5	-	0.1	2. Studies								
<b>3. ถึงขีด ขร/ไม่สามารถทำงานได้</b>	1,915.9	414.0	1,330.5	108.8	37.1	13.1	1.1	-	6.9	3.2	0.3	0.4	0.6	3. Too young/old/incapable of work								
<b>4. อื่น ๆ</b>	262.8	10.9	54.0	35.8	58.2	38.4	9.3	0.1	17.5	13.0	24.2	-	1.4	4. Others								

1/ รวมอาชีพระยะสั้น 1/ Including Short Course Vocational

ตารางที่ 4 จำนวนผู้มีงานทำ จำแนกตามระดับการศึกษาที่สำเร็จ อาชีพ ที่ราชอาณาจักร

TABLE 4 EMPLOYED PERSONS BY LEVEL OF EDUCATIONAL ATTAINMENT, OCCUPATION, WHOLE KINGDOM

ไตรมาสที่ 4/2558 : Quarter 4/2015 หน่วยเป็นพัน : In Thousands

อาชีพ	รวม	ไม่มี การศึกษา No schooling	ต่ำกว่า ประถมศึกษา Incomplete primary	ประถมศึกษา Primary	มัธยมศึกษา ตอนต้น Lower Secondary	มัธยมศึกษาตอนปลาย Upper Secondary Level				อุดมศึกษา Higher Level		ไม่ทราบ Unknown	อื่น ๆ Others	TOTAL	OCCUPATION
						General/ Academic	Vocational Training	สาขาวิชา- การศึกษา Teacher Training	สาขาวิชา- การศึกษ Academic Education	สาขาวิชา- การศึกษ Teacher Training	สาขาวิชา- การศึกษ Academic Education				
<b>ยอดรวม</b>	<b>38,371.0</b>	<b>1,250.9</b>	<b>8,124.1</b>	<b>8,580.0</b>	<b>6,088.6</b>	<b>4,766.3</b>	<b>1,292.7</b>	<b>4.6</b>	<b>5,155.5</b>	<b>2,070.6</b>	<b>7,229</b>	<b>124.8</b>	<b>190.0</b>		
1. ผู้จัดการ ข้าราชการระดับอาวุโส และผู้บัญชาการพิเศษ	1,475.8	4.5	98.4	133.0	124.3	194.3	49.1	0.6	721.8	109.2	30.0	0.1	10.5	1. managers, senior officials and Legislators	
2. ผู้ประกอบวิชาชีพด้านต่างๆ	2,330.5	0.8	15.7	20.4	35.7	60.4	35.1	0.2	1,483.1	193.8	483.2	0.9	1.4	2. Professionals	
3. เจ้าหน้าที่เทคนิคและผู้ประกอบวิชาชีพ ที่เกี่ยวข้องกันต่างๆ	1,700.0	3.7	35.0	54.2	92.6	178.0	94.7	-	922.7	280.2	31.9	0.2	6.8	3. Technicians and associate professionals	
4. เสิร์ย	1,464.3	0.1	15.9	54.2	114.8	229.9	112.4	0.5	651.8	244.2	34.7	0.5	5.3	4. Clerks	
5. พนักงานบริการและผู้จำหน่ายสินค้า	7,318.0	151.2	1,306.2	1,402.4	1,359.9	1,319.3	348.0	0.8	847.7	450.7	81.3	6.9	43.6	5. Service workers and sell goods	
6. ผู้ปฏิบัติงานที่มีชื่อในด้านการเกษตร ป่าไม้ และประมง	12,031.1	475.9	4,605.3	3,595.3	1,642.9	1,113.6	175.7	0.7	183.6	179.4	35.5	2.8	20.5	6. Skilled agricultural forest and fishery workers	
7.ช่างฝีมือ และผู้ปฏิบัติงานที่เกี่ยวข้อง	4,260.4	135.6	773.5	1,103.8	874.8	521.2	244.4	1.0	196.9	359.1	12.5	18.7	18.8	7. Craft and associate professionals	
8. ผู้ควบคุมเครื่องจักรโรงงานและเครื่องจักร และผู้ปฏิบัติงานด้านการประกอบ	3,827.5	110.4	382.2	939.7	1,088.3	774.7	162.7	0.6	81.5	193.7	11.2	48.6	34.1	8. Plant and machine controllers and assemblers	
9. ผู้ประกอบอาชีพงานพื้นฐาน	3,919.0	368.8	891.5	1,277.1	750.6	369.2	69.6	0.3	36.7	60.2	2.6	46.1	46.3	9. Elementary occupations	
10. คนงานซึ่งมิได้จำแนกไว้ในหมวดอื่น	44.5	-	0.2	-	4.8	5.8	0.9	-	29.9	-	-	-	2.9	10. Workers not classifiable by occupation	

1/ รวมอาชีพระยะสั้น 1/ Including Short Course Vocational

ตารางที่ 4 จำนวนผู้จ้างทำ จำแนกตามระดับการศึกษาที่สำเร็จ อาชีพ และเพศ ทั้งราชอาณาจักร

TABLE 4 EMPLOYED PERSONS BY LEVEL OF EDUCATIONAL ATTAINMENT, OCCUPATION AND SEX, WHOLE KINGDOM

ไตรมาสที่ 4/2558 : Quarter 4/2015

หน่วยเป็นพัน : In Thousands

อาชีพ Occupation	รวม Total	ไม่มี การศึกษา No schooling	ต่ำกว่า ประถมศึกษา Incomplete primary	ประถมศึกษา Primary	มัธยมศึกษาตอนต้น Upper Secondary Level			อุดมศึกษา Higher Level			อื่นๆ Others	ไม่ทราบ Unknown	OCCUPATION	
					มัธยมศึกษา ตอนต้น Lower Secondary	สามัญ General/ Academic	สายอาชีพ- ศึกษา Vocational	สายอาชีพ- การฝึก Teacher Training	สายวิชาการ Academic	สายอาชีพ Higher Technical Education				สายอาชีพ- การฝึก Teacher Training
ชาย	20,853.2	601.8	4,225.1	4,901.5	3,726.3	2,656.1	796.7	3.7	2,323.4	1,194.0	249.6	71.5	103.4	MALE
1. ผู้จัดการ ข้าราชการระดับอาวุโส และผู้บริหารธุรกิจขนาดใหญ่	981.5	3.4	75.7	102.1	97.4	141.1	37.6	0.6	422.4	77.6	16.9	0.1	6.7	1. managers, senior officials and Legislators
2. ผู้ประกอบวิชาชีพด้านต่างๆ	971.2	0.2	10.0	13.4	21.6	27.6	17.9	-	683.7	59.3	136.3	0.4	0.6	2. Professionals
3. เจ้าหน้าที่เทคนิคและผู้ประกอบวิชาชีพที่เกี่ยวข้องกับด้านต่างๆ	788.4	1.6	18.4	35.4	54.1	105.6	57.5	-	351.0	149.9	12.7	0.1	2.3	3. Technicians and associate professionals
4. เสมียน	436.7	-	7.0	26.9	45.6	86.1	33.6	0.5	160.4	65.2	10.2	-	1.3	4. Clerks
5. พนักงานบริการและเจ้าหน้าที่	2,975.2	48.7	439.4	557.2	595.2	560.7	150.1	-	360.0	209.8	29.9	4.1	20.3	5. Service workers and sell goods
6. ผู้ปฏิบัติงานที่มีชื่อในด้านการเกษตร ป่าไม้ และประมง	6,993.6	217.1	2,542.6	2,042.6	1,086.8	692.5	128.3	0.7	118.6	128.2	23.0	2.3	11.1	6. Skilled agricultural forest and fishery workers
7. ช่างฝีมือ และผู้ปฏิบัติงานที่เกี่ยวข้อง	3,122.5	85.3	463.9	810.1	674.2	377.4	211.7	1.0	140.3	325.3	10.1	8.9	14.5	7. Craft and associate professionals
8. ผู้ควบคุมเครื่องจักรโรงงานและเครื่องจักร และผู้ปฏิบัติงานด้านการประกอบ	2,625.2	66.0	287.5	656.7	740.7	479.7	124.2	0.6	59.3	146.0	9.1	31.1	24.4	8. Plant and machine controllers and assemblers
9. ผู้ประกอบอาชีพงานพื้นฐาน	1,937.7	179.6	380.7	657.2	408.5	181.2	35.8	0.3	13.9	32.8	1.5	24.5	21.8	9. Elementary occupations
10. คนงานซึ่งมิได้จำแนกไว้ในหมวดอื่น	21.2	-	-	-	2.5	4.4	-	-	13.9	-	-	-	0.5	10. Workers not classifiable by occupation
หญิง	17,517.8	649.1	3,899.0	3,678.5	2,362.3	2,110.2	496.0	0.9	2,832.1	876.6	473.3	53.4	86.6	FEMALE
1. ผู้จัดการ ข้าราชการระดับอาวุโส และผู้บริหารธุรกิจขนาดใหญ่	494.3	1.1	22.7	31.0	26.9	53.2	11.5	-	299.4	31.6	13.1	-	3.7	1. managers, senior officials and Legislators
2. ผู้ประกอบวิชาชีพด้านต่างๆ	1,359.4	0.5	5.7	7.0	14.0	32.8	17.2	0.2	799.4	134.5	346.9	0.5	0.8	2. Professionals
3. เจ้าหน้าที่เทคนิคและผู้ประกอบวิชาชีพที่เกี่ยวข้องกับด้านต่างๆ	911.6	2.1	16.7	18.8	38.5	72.5	37.2	-	571.7	130.3	19.2	0.1	4.5	3. Technicians and associate professionals
4. เสมียน	1,027.6	0.1	9.0	27.3	69.2	143.8	78.8	-	491.4	179.0	24.5	0.5	4.0	4. Clerks
5. พนักงานบริการและเจ้าหน้าที่	4,342.8	102.6	866.8	845.2	764.7	758.7	197.9	0.8	487.7	240.9	51.5	2.8	23.3	5. Service workers and sell goods
6. ผู้ปฏิบัติงานที่มีชื่อในด้านการเกษตร ป่าไม้ และประมง	5,037.4	258.8	2,062.7	1,552.6	556.1	421.2	47.4	-	65.0	51.2	12.6	0.5	9.4	6. Skilled agricultural forest and fishery workers
7. ช่างฝีมือ และผู้ปฏิบัติงานที่เกี่ยวข้อง	1,137.9	50.3	309.7	293.8	200.7	143.7	32.8	-	56.6	33.8	2.4	9.8	4.3	7. Craft and associate professionals
8. ผู้ควบคุมเครื่องจักรโรงงานและเครื่องจักร และผู้ปฏิบัติงานด้านการประกอบ	1,202.3	44.4	94.7	283.0	347.6	295.0	38.4	-	22.1	47.7	2.0	17.6	9.7	8. Plant and machine controllers and assemblers
9. ผู้ประกอบอาชีพงานพื้นฐาน	1,981.3	189.1	510.9	619.9	342.2	188.0	33.8	-	22.8	27.5	1.1	21.6	24.5	9. Elementary occupations
10. คนงานซึ่งมิได้จำแนกไว้ในหมวดอื่น	23.3	-	0.2	-	2.3	1.4	0.9	-	16.0	-	-	-	2.4	10. Workers not classifiable by occupation

1/ รวมอาชีพระยะสั้น 1/ Including Short Course Vocational



ตารางที่ 4 จำนวนผู้มีงานทำ จำแนกตามระดับการศึกษาที่สำเร็จ อาชีพ เพศ และเขตการปกครอง ทวีราชอาณาจักร (ต่อ)  
TABLE 4 EMPLOYED PERSONS BY LEVEL OF EDUCATIONAL ATTAINMENT, OCCUPATION, SEX AND AREA, WHOLE KINGDOM (Contd.)

หน่วยเป็นพัน : in Thousands

อาชีพ	ในเขตเทศบาล MUNICIPAL AREA										ไม่ทราบ Others	1/ Unknown	OCCUPATION	
	มัธยมศึกษาตอนปลาย Upper Secondary Level					อุดมศึกษา Higher Level								
	รวม	ไม่มี การศึกษา No schooling	ต่ำกว่า ประถมศึกษา Incomplete primary	ประถมศึกษา Primary	มัธยมศึกษา ตอนต้น Lower Secondary	สายสามัญ General/ Academic	สายอาชีว- ศึกษา Vocational	สายวิชา- การศึกษา Teacher Training	สายวิชา- การศึกษา Higher Technical Education	สายวิชา- การศึกษา Teacher Training				
ยอดรวม	17,340.2	490.0	2,519.0	3,195.4	2,679.9	2,278.0	741.8	3.1	3,747.2	1,162.1	359.5	75.3	88.9	TOTAL
ชาย	9,201.2	248.3	1,278.1	1,802.9	1,606.4	1,239.6	456.5	2.4	1,708.7	649.5	117.8	39.4	51.6	MALE
1. ผู้จัดการ ข้าราชการระดับอาวุโส และผู้บัญชาการพิเศษ	599.0	1.5	30.4	40.5	39.6	65.5	26.1	0.6	325.5	52.9	10.8	0.1	5.4	1. managers, senior officials and Legislators
2. ผู้ประกอบวิชาชีพด้านต่างๆ	680.5	0.2	3.0	5.4	10.0	10.5	10.9	-	542.1	34.7	62.7	0.4	0.5	2. Professionals
3. เจ้าหน้าที่เทคนิคและผู้ประกอบวิชาชีพ ที่เกี่ยวข้องกับด้านต่างๆ	547.3	0.7	11.1	22.5	33.7	69.3	39.5	-	275.1	86.2	8.5	0.1	0.9	3. Technicians and associate professionals
4. เสิร์ย	282.4	-	4.8	19.4	31.9	45.1	23.6	0.5	115.3	37.4	3.1	-	1.3	4. Clerks
5. พนักงานบริการและผู้จำหน่ายสินค้า	1,901.4	37.8	233.6	342.7	378.6	367.5	110.7	-	275.3	121.6	18.7	1.3	13.7	5. Service workers and sell goods
6. ผู้ปฏิบัติงานที่มีฝีมือในด้านการเกษตร ป่าไม้ และประมง	1,334.2	34.0	516.7	368.3	197.2	124.6	29.0	-	28.0	27.7	5.0	1.6	2.0	6. Skilled agricultural forest and fishery workers
7.ช่างฝีมือ และผู้ปฏิบัติงานที่เกี่ยวข้อง	1,564.6	40.2	185.9	395.6	328.0	205.1	123.2	1.0	88.7	178.8	5.3	5.1	7.8	7. Craft and associate professionals
8. ผู้ควบคุมเครื่องจักรโรงงานและเครื่องจักร และผู้ปฏิบัติงานด้านการประกอบ	1,489.5	40.6	146.2	374.0	423.6	266.5	77.4	-	39.9	91.3	3.4	16.7	10.1	8. Plant and machine controllers and assemblers
9. ผู้ประกอบอาชีพพื้นฐาน	782.2	93.3	146.5	234.5	161.4	81.3	16.2	0.3	6.0	18.9	0.3	14.2	9.4	9. Elementary occupations
10. คนงานซึ่งมิได้จำแนกไว้ในหมวดอื่น	20.2	-	-	-	2.5	4.4	-	-	12.8	-	-	-	0.5	10. Workers not classifiable by occupation

1/ รวมอาชีพระยะสั้น

ตารางที่ 4 จำนวนผู้มีงานทำ จำแนกตามระดับการศึกษาที่สำเร็จ อาชีพ เพศ และเขตการปกครอง ทัวราชอาณาจักร (ต่อ)  
TABLE 4 EMPLOYED PERSONS BY LEVEL OF EDUCATIONAL ATTAINMENT, OCCUPATION, SEX AND AREA, WHOLE KINGDOM (Contd.)

อาชีพ Occupation	ในเขตเทศบาล MUNICIPAL AREA										รวม Total	ไม่มีการศึกษา No schooling	ต่ำกว่า ระดับการศึกษา Incomplete primary	ประถมศึกษา Primary	มัธยมศึกษา ตอนต้น Lower Secondary	มัธยมศึกษาตอนปลาย Upper Secondary Level			อุดมศึกษา Higher Level			ไม่ทราบ Unknown	อื่นๆ Others	OCCUPATION
	มัธยมศึกษา ทั่วไป General Academic	สายอาชีพ Vocational	สายวิชา- การศึกษา Teacher Training	สายสามัญ General Academic	สายอาชีพ- ศึกษา Vocational	สายวิชา- การศึกษา Teacher Training	สายวิชาชีพ Higher Technical Education	สายวิชา- การศึกษา Teacher Training	สายวิชาชีพ Higher Technical Education	สายวิชา- การศึกษา Teacher Training														
																1/	1/	1/						
หญิง Female	8,139.0	241.7	1,240.9	1,392.5	1,073.5	1,038.4	285.3	0.7	2,038.5	512.6	241.7	35.9	37.3	FEMALE										
1. ผู้จัดการ ข้าราชการระดับอาวุโส และผู้บริหารระดับสูง และผู้บริหารระดับสูง และผู้บริหารระดับสูง	371.2	0.8	11.5	16.5	16.9	31.1	7.5	-	248.5	25.1	10.0	-	3.3	1. managers, senior officials and Legislators										
2. ผู้ประกอบวิชาชีพด้านต่างๆ	881.1	0.1	2.6	4.3	7.0	21.2	10.5	0.0	582.6	85.6	166.7	0.1	0.3	2. Professionals										
3. เจ้าหน้าที่เทคนิคและผู้ประกอบวิชาชีพที่เกี่ยวข้องกับด้านต่างๆ	647.2	0.5	8.1	12.1	23.0	49.2	22.0	-	438.0	77.4	14.2	0.1	2.7	3. Technicians and associate professionals										
4. เสมียน	663.1	0.1	6.8	19.6	50.0	86.8	49.0	-	327.0	109.2	12.4	0.5	1.8	4. Clerks										
5. พนักงานบริการและผู้จำหน่ายสินค้า	2,545.1	63.1	437.2	477.2	450.9	455.8	129.2	0.7	341.3	140.6	31.0	1.2	16.9	5. Service workers and sell goods workers										
6. ผู้ปฏิบัติงานที่มีฝีมือในด้านการเกษตร ป่าไม้ และประมง	909.1	33.1	396.5	272.4	92.6	69.7	13.4	-	14.2	11.7	4.1	0.3	1.1	6. Skilled agricultural forest and fishery workers										
7. ช่างฝีมือ และผู้ปฏิบัติงานที่เกี่ยวข้อง	520.9	22.4	111.5	138.3	90.6	72.2	15.5	-	42.2	21.0	1.6	5.6	0.1	7. Craft and associate professionals										
8. ผู้ควบคุมเครื่องจักรโรงงานและเครื่องจักร และผู้ปฏิบัติงานด้านกรประกอบ	633.1	26.3	44.9	157.3	167.2	156.7	18.4	-	17.7	26.6	1.1	14.4	2.6	8. Plant and machine controllers and assemblers										
9. ผู้ประกอบอาชีพพื้นฐาน	946.6	95.4	221.5	294.7	173.1	94.4	18.9	-	11.8	15.4	0.6	13.7	7.1	9. Elementary occupations										
10. คนงานซึ่งได้จำแนกไว้ในหมวดอื่น	21.6	-	0.2	-	2.3	1.4	0.9	-	15.3	-	-	-	1.4	10. Workers not classifiable by occupation										

1/ รวมอาชีพระยะสั้น 1/ Including Short Course Vocational

ตารางที่ 4 จำนวนผู้มีงานทำ จำแนกตามระดับการศึกษาที่สำเร็จ อาชีพ เพศ และเขตการปกครอง ทวีปราชอาณาจักร (ต่อ)

TABLE 4 EMPLOYED PERSONS BY LEVEL OF EDUCATIONAL ATTAINMENT, OCCUPATION, SEX AND AREA, WHOLE KINGDOM (Contd.)

อาชีพ	รวม	ไม่มี การศึกษา	ต่ำกว่า ประถมศึกษา Incomplete primary	ประถมศึกษา Primary	มัธยมศึกษา ตอนต้น Lower Secondary	มัธยมศึกษาตอนปลาย Upper Secondary Level				อุดมศึกษา Higher Level			อื่นๆ Others	ไม่ทราบ Unknown	OCCUPATION
						สายสามัญ General/ Academic	สายอาชีพ Vocational	สายวิชา- การศึกษา Teacher Training	สายวิชาการ Academic	สายวิชาชีพ Higher Technical Education	สายวิชา- การศึกษา Teacher Training				
												จำนวน			
<b>ยอดรวม</b>	21,030.8	760.9	5,605.1	5,384.6	3,408.7	2,488.3	550.8	1,5	1,408.3	908.6	363.4	49.5	101.1	TOTAL	
<b>ชาย</b>	11,652.0	353.5	2,947.0	3,098.6	2,120.0	1,416.5	340.1	1.3	614.7	544.5	131.8	32.1	51.9	MALE	
1. ผู้จัดการ ข้าราชการระดับอาวุโส และผู้บริหารวิเทศกฤษฎาหมาย	382.6	2.0	45.4	61.5	57.7	75.6	11.5	-	96.9	24.6	6.0	-	1.3	1. managers, senior officials and Legislators	
2. ผู้ประกอบวิชาชีพด้านต่างๆ	290.7	-	7.0	8.1	11.7	17.1	7.1	-	141.5	24.6	73.6	-	0.1	2. Professionals	
3. เจ้าหน้าที่เทคนิคและผู้ประกอบวิชาชีพ ที่เกี่ยวข้องกับด้านต่างๆ	241.1	0.8	7.3	12.9	20.4	36.3	18.1	-	75.9	63.7	4.2	-	1.4	3. Technicians and associate professionals	
4. เสรียน	154.3	-	2.2	7.6	13.7	41.0	10.0	-	45.1	27.8	7.0	-	-	4. Clerks	
5. พนักงานบริการและผู้จำหน่ายสินค้า	1,073.7	10.9	205.8	214.5	216.6	193.2	39.4	-	84.7	88.2	11.2	2.8	6.6	5. Service workers and sell goods	
6. ผู้ปฏิบัติงานที่มีฝีมือในด้านเกษตร ป่าไม้ และประมง	5,659.5	183.1	2,025.9	1,674.3	889.5	567.8	99.3	0.7	90.6	100.5	18.0	0.7	9.1	6. Skilled agricultural forest and fishery workers	
7. ช่างฝีมือ และผู้ปฏิบัติงานที่เกี่ยวข้อง	1,557.9	45.1	278.0	414.4	346.2	172.4	88.5	-	51.6	146.5	4.8	3.8	6.7	7. Craft and associate professionals	
8. ผู้ควบคุมเครื่องจักรโรงงานและเครื่องจักร และผู้ปฏิบัติงานด้านประกอบ	1,135.7	25.3	141.3	282.7	317.1	213.2	46.9	0.6	19.5	54.7	5.8	14.4	14.3	8. Plant and machine controlors and assemblers	
9. ผู้ประกอบอาชีพงานพื้นฐาน	1,155.4	86.4	234.2	422.6	247.0	100.0	19.6	-	7.9	13.9	1.2	10.4	12.4	9. Elementary occupations	
10. คนงานซึ่งมิได้จำแนกไว้ในหมวดอื่น	1.1	-	-	-	-	-	-	-	1.1	-	-	-	-	10. Workers not classifiable by occupation	

ไตรมาสที่ 4/2558 : Quarter 4/2015

หน่วยเป็นพัน : in Thousands

นอกเขตเทศบาล NON-MUNICIPAL AREA

รวมอาชีพระยะสั้น I/ Including Short Course Vocational



ตารางที่ 5 จำนวนผู้จ้างงานทำ จำนวนตามระดับการศึกษาที่สำเร็จ อุตสาหกรรม ทวีราชอาณาจักร

TABLE 5 EMPLOYED PERSONS BY LEVEL OF EDUCATIONAL ATTAINMENT, INDUSTRY, WHOLE KINGDOM

ไตรมาสที่ 4/2558 : Quarter 4/2015

หน่วยเป็นพัน : in Thousands

อุตสาหกรรม	รวม	ไม่มี การศึกษา	ต่ำกว่า ประถมศึกษา	ประถมศึกษา ไม่ สมบูรณ์	มัธยมศึกษาตอนปลาย				อุดมศึกษา		1/ อื่นๆ	ไม่ทราบ	INDUSTRY	
					Upper Secondary Level		Higher Level		1/ อื่นๆ	Unknown				
					ประถมศึกษา ตอนต้น	สาขาวิชา- ศึกษา	สาขาวิชา- การศึกษ	สาขาวิชา- การศึกษ						
Total	Primary	Lower Secondary	General/ Academic	Vocational	Academic	Technical Education	Teacher Training	Others						
<b>ยอดรวม</b>	<b>38,371.0</b>	<b>1,250.9</b>	<b>8,124.1</b>	<b>8,580.0</b>	<b>6,088.6</b>	<b>4,766.3</b>	<b>1,292.7</b>	<b>4.6</b>	<b>5,155.5</b>	<b>2,070.6</b>	<b>722.9</b>	<b>124.8</b>	<b>190.0</b>	<b>TOTAL</b>
1.เกษตรกรรม การป่าไม้ และการประมง	12,940.7	556.5	4,869.5	3,919.1	1,786.1	1,170.3	182.1	0.7	198.1	187.2	36.4	4.4	30.3	1. Agriculture, forestry and fishing
2.การทำเหมืองแร่และเหมืองหิน	82.9	2.8	13.2	14.6	19.3	5.8	3.7	-	14.2	6.7	0.8	-	2.0	2. Mining and quarrying
3. การผลิต	6,409.6	294.1	708.6	1,254.0	1,341.5	1,018.2	288.3	1.0	807.0	508.2	27.8	99.3	61.6	3. Manufacturing
4. ไฟฟ้า ก๊าซ ไอน้ำ และระบบปรับอากาศ	104.6	0.3	5.4	7.6	10.9	8.0	9.5	-	39.8	21.8	1.3	-	0.2	4. Electricity, gas, steam and air conditioning supply
5. การจัดการน้ำ การจัดการและการบำบัดน้ำเสีย ของเสีย และสิ่งปฏิกูล	83.6	2.2	13.2	15.2	12.8	9.4	3.8	-	15.8	9.6	1.5	-	0.1	5. Water supply; sewerage, waste management and remediation activities
6. การก่อสร้าง	2,047.3	90.7	409.3	681.3	389.0	1,665	66.3	0.4	134.8	92.6	3.9	4.4	8.1	6. Construction
7. การขายส่ง และการขายปลีก การซ่อมยานยนต์	6,101.0	136.6	946.7	1,131.9	1,093.2	937.6	321.1	1.4	984.3	454.8	56.6	10.9	26.0	7. Wholesale and retail trade; repair of motor vehicles and motorcycles
8. การขนส่ง และสถานที่เก็บสินค้า	1,226.7	14.4	156.0	293.3	260.1	181.8	66.8	-	160.1	79.5	6.5	1.2	7.3	8. Transportation and storage
9. ที่พักแรมและบริการด้านอาหาร	2,669.4	79.8	483.3	575.4	527.1	426.7	117.6	0.3	278.4	141.0	18.8	0.8	20.2	9. Accommodation and food service activities
10. ข้อมูลข่าวสารและการสื่อสาร	232.4	0.1	1.0	5.7	9.7	16.7	9.3	-	167.9	16.6	4.5	-	1.0	10. Information and communication
11. กิจกรรมทางการเงินและการประกันภัย	545.6	0.4	8.7	10.5	20.2	47.5	17.8	-	383.1	38.5	16.7	0.1	2.1	11. Financial and insurance activities
12. กิจกรรมอสังหาริมทรัพย์	200.2	1.6	19.3	34.6	21.9	26.2	5.7	-	65.1	21.1	0.5	-	4.2	12. Real estate activities
13. กิจกรรมทางวิชาชีพ วิทยาศาสตร์ และเทคนิค	359.7	-	9.2	23.7	16.6	30.9	11.8	-	231.2	32.5	3.1	-	0.6	13. Professional, scientific and technical activities
14. กิจกรรมการบริหารและการบริการสนับสนุน	579.7	9.6	79.4	116.7	108.5	92.8	19.1	-	102.2	34.2	7.4	0.9	9.0	14. Administrative and support service activities
15. การบริหารราชการ การป้องกันประเทศ การปะทะกันสังคม	1,599.3	0.5	90.0	128.3	136.5	253.3	86.5	0.5	706.7	152.3	42.3	0.1	2.4	15. Public administration and defence; compulsory social security
16. การศึกษา	1,196.5	1.0	37.7	42.4	36.0	62.6	15.9	0.2	497.8	40.5	460.0	0.5	1.9	16. Education
17. กิจกรรมด้านสุขภาพและสังคมสงเคราะห์	722.3	3.4	39.3	32.5	60.5	113.5	25.2	-	252.8	166.7	27.4	0.3	0.6	17. Human health and social work activities
18. ศิลปะ ความบันเทิง และนันทนาการ	234.1	2.3	35.4	53.2	42.7	40.2	9.9	-	30.0	16.3	2.7	-	1.5	18. Arts, entertainment and recreation
19. กิจกรรมบริการด้านอื่น ๆ	741.1	20.4	136.1	165.2	161.7	129.8	27.7	0.1	48.7	42.1	4.5	0.0	4.7	19. Other service activities
20. กิจกรรมการจ้างงานในครัวเรือนส่วนบุคคล การผลิตสินค้าและบริการที่ดำเนินการขึ้นเองเพื่อใช้ในครัวเรือน	233.3	34.2	61.5	72.9	26.7	23.4	3.0	-	2.2	4.8	-	1.9	2.7	20. Activities of households as employers; undifferentiated goods and services-producing activities of households for own use
21. กิจกรรมขององค์กรระหว่างประเทศ	2.8	-	-	-	-	0.5	0.7	-	1.3	0.2	-	0.1	-	21. Activities of extraterritorial organizations and bodies
22. ไม่ทราบ	58.2	-	1.4	1.9	7.9	4.8	1.0	-	33.9	3.6	-	-	3.8	22. Unknown

1/ รวมอาชีพระยะสั้น 1/ including Short Course Vocational

ตารางที่ 5 จำนวนผู้สำเร็จการศึกษาระดับมัธยมศึกษาที่สำเร็จ อุตสาหกรรม และเพศ ที่รวมตามจังหวัด  
TABLE 5 EMPLOYED PERSONS BY LEVEL OF EDUCATIONAL ATTAINMENT, INDUSTRY AND SEX, WHOLE KINGDOM

อุตสาหกรรม Industry	รวม Total	ไม่มี การศึกษ No schooling	ต่ำกว่า ประถมศึกษา Incomplete primary	ประถมศึกษา Primary	มัธยมศึกษาตอนต้น Upper Secondary Level				อุดมศึกษา Higher Level				อื่นๆ Others	ไม่ทราบ Unknown	INDUSTRY
					มัธยมศึกษา ตอนต้น Lower Secondary	มัธยมศึกษา ตอนต้น General/ Academic	สายอาชีพ ศึกษา Vocational	สายวิชา- การศึกษา Teacher Training	สายอาชีพ- การศึกษา Academic	สายวิชาชีพ Higher Technical Education	สายวิชา- การศึกษา Teacher Training				
												จำนวน จำนวน			
ชาย Male	20,853.2	601.8	4,225.1	4,901.5	3,726.3	2,656.1	796.7	3.7	2,323.4	1,194.0	249.6	71.5	103.4	MALE	
1.เกษตรกรรม การป่าไม้ และเกษตรกรรม 2.การทำเหมืองแร่ และเหมืองหิน 3.การผลิต 4. ไฟฟ้า ก๊าซ ไอน้ำและระบบปรับอากาศ 5. การจัดหาน้ำ การจัดการและการบำบัดน้ำเสีย ของเสียและสิ่งปฏิกูล 6. การก่อสร้าง 7. การขนส่ง และการขายปลีก การซ่อมยานยนต์ 8. การขนส่ง และสถานที่ให้บริการ 9. ที่พักแรมและบริการด้านอาหาร 10. ซ่อมยานพาหนะและการสื่อสาร 11. กิจกรรมทางงานเงินและการประกันภัย 12. กิจกรรมอสังหาริมทรัพย์ 13. กิจกรรมทวิภาคี วิทยาศาสตร์ และเทคนิค 14. กิจกรรมบริการและธุรกิจบริการสนับสนุน 15. การบริหารราชการ การป้องกันประเทศ การประมงและป่าไม้ 16. การศึกษา 17. กิจกรรมด้านสุขภาพและงานสังคมสงเคราะห์ 18. ศิลปะ ความบันเทิง และนันทนาการ 19. กิจกรรมการจ้างงานในครัวเรือนส่วนบุคคล 20. กิจกรรมการค้าและบริการที่สร้างขึ้นเพื่อใช้ในครัวเรือน การผลิตสินค้าและบริการที่สร้างขึ้นเพื่อใช้ในครัวเรือน 21. กิจกรรมขององค์กรระหว่างประเทศ 22. ไม่ทราบ	7,543.7	256.9	2,670.4	2,263.6	1,192.3	723.9	132.8	0.7	1,253.3	132.3	22.3	3.8	18.3	1. Agriculture, forestry and fishing 2. Mining and quarrying 3. Manufacturing 4. Electricity, gas, steam and air conditioning supply and remediation activities 5. Water supply; sewerage, waste management and remediation activities 6. Construction 7. Wholesale and retail trade; repair of motor vehicles and motorcycles 8. Transportation and storage 9. Accommodation and food service activities 10. Information and communication 11. Financial and insurance activities 12. Real estate activities 13. Professional, scientific and technical activities 14. Administrative and support service activities 15. Public administration and defence; compulsory social security 16. Education 17. Human health and social work activities 18. Arts, entertainment and recreation 19. Other service activities 20. Activities of households as employers; undifferentiated goods and services-producing activities of households for own use 21. Activities of extraterritorial organizations and bodies 22. Unknown	
หญิง Female	17,517.8	649.1	3,899.0	3,678.5	2,362.3	2,110.2	496.0	0.9	2,832.1	876.6	473.3	53.4	86.6	FEMALE	
1.เกษตรกรรม การป่าไม้ และเกษตรกรรม 2.การทำเหมืองแร่ และเหมืองหิน 3.การผลิต 4. ไฟฟ้า ก๊าซ ไอน้ำและระบบปรับอากาศ 5. การจัดหาน้ำ การจัดการและการบำบัดน้ำเสีย ของเสียและสิ่งปฏิกูล 6. การก่อสร้าง 7. การขนส่ง และการขายปลีก การซ่อมยานยนต์ 8. การขนส่ง และสถานที่ให้บริการ 9. ที่พักแรมและบริการด้านอาหาร 10. ซ่อมยานพาหนะและการสื่อสาร 11. กิจกรรมทางงานเงินและการประกันภัย 12. กิจกรรมอสังหาริมทรัพย์ 13. กิจกรรมทวิภาคี วิทยาศาสตร์ และเทคนิค 14. กิจกรรมบริการและธุรกิจบริการสนับสนุน 15. การบริหารราชการ การป้องกันประเทศ การประมงและป่าไม้ 16. การศึกษา 17. กิจกรรมด้านสุขภาพและงานสังคมสงเคราะห์ 18. ศิลปะ ความบันเทิง และนันทนาการ 19. กิจกรรมการจ้างงานในครัวเรือนส่วนบุคคล 20. กิจกรรมการค้าและบริการที่สร้างขึ้นเพื่อใช้ในครัวเรือน การผลิตสินค้าและบริการที่สร้างขึ้นเพื่อใช้ในครัวเรือน 21. กิจกรรมขององค์กรระหว่างประเทศ 22. ไม่ทราบ	5,397.0	299.6	2,199.1	1,655.6	593.8	446.4	49.3	-	72.8	54.9	13.1	0.6	11.9	1. Agriculture, forestry and fishing 2. Mining and quarrying 3. Manufacturing 4. Electricity, gas, steam and air conditioning supply and remediation activities 5. Water supply; sewerage, waste management and remediation activities 6. Construction 7. Wholesale and retail trade; repair of motor vehicles and motorcycles 8. Transportation and storage 9. Accommodation and food service activities 10. Information and communication 11. Financial and insurance activities 12. Real estate activities 13. Professional, scientific and technical activities 14. Administrative and support service activities 15. Public administration and defence; compulsory social security 16. Education 17. Human health and social work activities 18. Arts, entertainment and recreation 19. Other service activities 20. Activities of households as employers; undifferentiated goods and services-producing activities of households for own use 21. Activities of extraterritorial organizations and bodies 22. Unknown	
รวม Total	38,371.0	1,250.9	8,124.1	8,580.0	6,088.6	4,766.4	1,292.7	4.6	5,155.5	2,070.6	722.9	124.9	189.9		

1/ รวมอาชีพระยะสั้น Including Short Course Vocational

TABLE 5 EMPLOYED PERSONS BY LEVEL OF EDUCATIONAL ATTAINMENT, INDUSTRY, SEX AND AREA, WHOLE KINGDOM(Contd.)

อุตสาหกรรม Industry	ในเขตเทศบาล MUNICIPAL AREA											รวม Total	INDUSTRY	
	มัธยมศึกษาตอนปลาย Upper Secondary Level					อุดมศึกษา Higher Level					I/ อื่นๆ Others			I/ ไม่ทราบ Unknown
	ไม่มี การศึกษา No schooling	ต่ำกว่า ประถมศึกษา primary incomplete	ประถมศึกษา Primary	มัธยมศึกษา ตอนต้น Lower Secondary	สามัญ General/ Academic	สายอาชีพ Vocational Teacher Training	สายวิชา- การศึกษา Teacher Training	สายวิชาการ Academic Education	สายวิชาชีพ Higher Technical Education	สาขาวิชา- การศึกษา Teacher Training				
ยอดรวม	490.0	2,519.0	3,195.4	2,679.9	2,278.0	741.8	3.1	3,747.2	1,162.1	359.5	75.3	88.9	TOTAL	
ชาย	248.3	1,278.1	1,802.9	1,606.4	1,239.6	456.5	2.4	1,708.7	649.5	117.8	39.4	51.6	MALE	
1 เกษตรกรรม ปลูกไม้ และ การประมง	42.7	543.8	403.4	212.5	128.8	30.3	-	31.5	27.1	5.4	2.1	2.2	1. Agriculture, forestry and fishing	
2. การทำเหมืองแร่ และเหมืองหิน	0.9	4.0	5.6	9.0	2.9	0.8	-	6.5	3.7	0.8	-	2.0	2. Mining and quarrying	
3. การผลิต	74.4	123.8	341.4	360.4	279.0	95.7	1.0	285.0	188.1	7.4	29.0	13.0	3. Manufacturing	
4. ไฟฟ้า ก๊าซ ไอน้ำ และระบบปรับอากาศ	0.1	1.8	3.5	6.0	2.5	5.1	-	17.4	11.3	-	-	0.2	4. Electricity, gas, steam and air conditioning supply	
5. การจัดหา น้ำ การจัดการ และการบำบัดน้ำเสีย	1.2	4.5	2.5	2.3	1.3	0.9	-	6.0	5.0	0.4	-	0.1	5. Water supply; sewerage, waste management and remediation activities	
ของเสีย และ สิ่งปฏิกูล														
6. การก่อสร้าง	38.8	127.2	219.2	131.1	62.8	32.7	0.4	78.4	45.4	2.0	1.4	2.7	6. Construction	
7. การขนส่ง และ การขายปลีก การซ่อมยานยนต์	44.7	197.3	339.1	341.5	284.1	116.8	0.1	354.5	149.4	14.4	4.8	6.1	7. Wholesale and retail trade; repair of motor vehicles and motorcycles	
8. การขนส่ง และ สถานีเก็บสินค้า	10.5	89.5	187.7	171.6	104.9	42.6	-	77.3	43.9	4.1	1.2	6.0	8. Transportation and storage	
9. ที่พักแรมและบริการด้านอาหาร	23.4	73.6	120.2	144.1	124.2	36.1	0.3	70.9	40.8	3.2	0.1	4.8	9. Accommodation and food service activities	
10. ข้อมูลข่าวสารและการสื่อสาร	120.4	0.1	3.3	6.7	11.3	5.2	-	87.6	5.1	0.9	-	-	10. Information and communication	
11. กิจกรรมทางเงินและการประกันภัย	166.3	-	2.7	3.0	15.4	6.3	-	118.0	7.3	4.5	-	0.6	11. Financial and insurance activities	
12. กิจกรรมอสังหาริมทรัพย์	76.2	-	2.5	11.6	11.4	4.0	-	22.0	10.9	-	-	0.6	12. Real estate activities	
13. กิจกรรมทากิจกึ่งอาชีพ วิทยาศาสตร์ และเทคนิค	137.6	-	1.1	8.9	11.2	4.2	-	96.3	6.7	2.1	-	-	13. Professional, scientific and technical activities	
14. กิจกรรมการบริหารและการบริการสนับสนุน	250.9	2.1	29.3	51.9	35.6	9.6	-	37.0	17.7	0.3	0.5	7.4	14. Administrative and support service activities	
15. การบริหารราชการ การป้องกันประเทศ	505.9	0.3	28.1	35.3	82.4	39.9	0.5	219.5	41.5	7.6	-	0.5	15. Public administration and defence; compulsory social security	
การประกันสังคม														
16. การศึกษา	233.8	0.4	6.4	9.5	15.6	3.5	-	121.4	8.6	59.4	-	0.5	16. Education	
17. กิจกรรมด้านสุขภาพและงานสังคมสงเคราะห์	105.5	-	3.7	5.1	17.7	6.2	-	39.2	15.1	2.6	0.2	-	17. Human health and social work activities	
18. ศิลปะ ความบันเทิง และนันทนาการ	69.0	0.2	6.8	8.0	14.9	6.4	-	12.5	4.4	1.0	-	1.4	18. Arts, entertainment and recreation	
19. กิจกรรมบริการด้านอื่น ๆ	171.6	5.1	26.3	37.9	23.6	9.1	0.1	12.2	17.4	1.9	-	1.9	19. Other service activities	
20. กิจกรรมการจ้างงานไม่ครบถ้วนส่วนบุคคล	25.0	3.5	4.1	5.6	6.6	0.9	-	1.3	0.1	-	-	-	20. Activities of households as employers; undifferentiated goods and services-producing activities of households for own use	
การผลิตสินค้าและบริการที่ขึ้นเองเพื่อใช้ในครัวเรือน														
21. กิจกรรมขององค์กรระหว่างประเทศ	1.4	-	-	-	0.0	0.7	-	0.6	-	-	0.1	-	21. Activities of extraterritorial organizations and bodies	
22. ไม่ทราบ	26.0	-	1.4	0.2	3.4	-	-	13.7	-	-	-	1.7	22. Unknown	

I/ รวมอาชีพระยะสั้น I/ Including Short Course Vocational

ตารางที่ 5 จำนวนผู้จ้างทำ จ้างตามขั้นการศึกษาที่สำเร็จ อุตสาหกรรม เพศ และเขตการปกครอง หัวราชอาณาจักร (ต่อ)  
TABLE 5 EMPLOYED PERSONS BY LEVEL OF EDUCATIONAL ATTAINMENT, INDUSTRY, SEX AND AREA, WHOLE KINGDOM (Cont'd.)

หน่วยเป็นพัน : in Thousands

อุตสาหกรรม	รวม	ไม่มีการศึกษา	ต่ำกว่าประถมศึกษา	ประถมศึกษา	มัธยมศึกษาตอนปลาย				อุดมศึกษา				อื่น ๆ	ไม่ทราบ	INDUSTRY
					ไม่มีการศึกษา	ประถมศึกษา	Upper Secondary Level		Higher Level		อื่น ๆ	ไม่ทราบ			
							Secondary	Primary	General/Academic	Vocational					
<b>หญิง</b>	8,139.0	241.7	1,240.9	1,392.5	1,073.5	1,038.4	285.3	0.7	2,038.5	512.6	241.7	35.9	37.3	FEMALE	
1. เกษตรกรรม การป่าไม้ และการประมง	973.1	42.8	421.3	287.6	99.1	71.8	14.1	-	17.8	12.5	4.4	0.4	1.4	1. Agriculture, forestry and fishing	
2. การทำเหมืองแร่ และเหมืองหิน	12.0	0.8	0.9	0.7	1.9	0.9	0.5	-	5.0	1.3	-	-	-	2. Mining and quarrying	
3. การผลิต	1,643.4	74.3	173.7	333.6	306.6	270.1	53.3	-	293.3	92.6	9.0	31.8	5.2	3. Manufacturing	
4. ไฟฟ้า ก๊าซ ไอน้ำและระบบปรับอากาศ	9.4	-	0.4	-	-	0.3	0.3	-	7.2	1.1	-	-	-	4. Electricity, gas, steam and air conditioning supply	
5. การจัดหา น้ำ การจัดการและการบำบัดน้ำเสีย ของเสีย และสิ่งปฏิกูล	14.1	0.9	2.4	0.4	0.5	0.9	1.2	-	6.4	1.5	-	-	-	5. Water supply; sewerage, waste management and remediation activities	
6. การก่อสร้าง	144.7	8.8	28.8	41.6	14.5	7.3	3.4	-	31.2	7.0	1.1	0.5	0.7	6. Construction	
7. การขายส่ง และการขายปลีก การซ่อมยานยนต์	1,755.1	41.2	255.3	259.3	270.9	266.8	95.7	0.6	412.5	121.6	19.9	2.0	9.4	7. Wholesale and retail trade; repair of motor vehicles and motorcycles	
8. การขนส่ง และสถานที่เก็บสินค้า	134.8	1.3	4.9	14.8	15.7	14.8	3.8	-	59.9	18.9	0.5	-	0.3	8. Transportation and storage	
9. ที่พักแรมและบริการด้านอาหาร	1,080.1	34.4	182.9	238.1	189.8	168.8	42.8	-	148.1	55.8	10.0	0.2	9.3	9. Accommodation and food service activities	
10. ข้อมูลข่าวสารและการสื่อสาร	76.9	-	0.1	0.9	1.3	2.2	2.8	-	61.6	4.1	3.2	-	0.7	10. Information and communication	
11. กิจกรรมทางการเงินและการประกันภัย	245.0	-	1.9	2.5	3.9	16.5	7.6	-	184.7	17.0	9.3	0.1	1.4	11. Financial and insurance activities	
12. กิจกรรมอสังหาริมทรัพย์	95.2	0.6	12.8	19.1	5.3	9.2	1.7	-	37.3	7.9	0.4	-	1.1	12. Real estate activities	
13. กิจกรรมทางวิชาชีพ วิทยาศาสตร์ และเทคนิค	130.5	-	2.0	2.1	0.9	12.9	4.0	-	95.8	11.8	0.3	-	0.6	13. Professional, scientific and technical activities	
14. กิจกรรมการบริการและการบริการสนับสนุน	185.4	5.1	22.5	31.8	23.1	33.8	6.1	-	53.4	8.7	0.6	0.4	-	14. Administrative and support service activities	
15. การบริหารราชการ การป้องกันประเทศ การประกันสังคม	341.6	0.0	11.2	12.6	7.2	24.6	13.8	-	229.2	29.6	12.0	0.1	1.5	15. Public administration and defence; compulsory social security	
16. การศึกษา	436.3	0.3	10.6	13.8	10.0	17.5	8.2	0.1	207.9	9.3	158.3	0.1	0.3	16. Education	
17. กิจกรรมด้านสุขภาพและงานสังคมสงเคราะห์	336.5	1.3	17.2	12.3	25.0	39.8	11.6	-	133.3	86.5	11.2	0.1	0.3	17. Human health and social work activities	
18. ศิลปะ ความบันเทิง และนันทนาการ	57.7	0.8	9.4	11.0	10.7	8.8	0.9	-	10.6	4.1	1.2	-	0.1	18. Arts, entertainment and recreation	
19. กิจกรรมบริการด้านอื่น ๆ	290.7	7.0	46.4	61.4	69.1	56.4	10.6	-	23.8	14.3	0.3	0.0	1.5	19. Other service activities	
20. กิจกรรมการทำงานในครัวเรือนส่วนบุคคล การผลิตสินค้าและบริการที่ทำขึ้นเองเพื่อใช้ในครัวเรือน	148.3	22.4	36.5	48.5	17.9	13.6	2.0	-	1.0	4.2	-	0.2	2.2	20. Activities of households as employers; undifferentiated goods and services-producing activities of households for own use	
21. กิจกรรมขององค์กรระหว่างประเทศ	0.1	-	-	-	-	-	-	-	0.1	-	-	-	-	21. Activities of extraterritorial organizations and bodies	
22. ไม่ทราบ	28.1	-	-	0.6	2.3	1.4	1.0	-	18.3	3.0	-	-	1.4	22. Unknown	

1/ รวมอาชีพระยะสั้น 1/ Including Short Course Vocational



ตารางที่ 5 จำนวนผู้จ้างทำ จำนวนตามชั้นการศึกษาที่สำเร็จ อุตสาหกรรม เพศ และเขตการปกครอง กรุงเทพมหานคร (ต่อ)

TABLE 5 EMPLOYED PERSONS BY LEVEL OF EDUCATIONAL ATTAINMENT, INDUSTRY, SEX AND AREA, WHOLE KINGDOM (Contd.)

หน่วยเป็นพัน : In Thousands

อุตสาหกรรม	นอกเขตเทศบาล NON-MUNICIPAL AREA										รวม	ไม่มีการศึกษา	ไม่มี	ต่ำกว่า	ประถมศึกษา	มัธยมศึกษาตอนต้น	มัธยมศึกษาตอนปลาย			อุดมศึกษา			อื่น ๆ	ไม่ทราบ	INDUSTRY
	Upper Secondary Level					Lower Secondary Level											Higher Level								
	General/Academic	Vocational	Teacher Training	Academic	Academic	General/Academic	Vocational	Teacher Training	Academic	Academic							Higher Technical Education	Higher Technical Education	Teacher Training						
<b>ยอดรวม</b>	21,030.8	760.9	5,605.1	5,384.6	3,408.7	2,488.3	550.8	1.5	1,408.3	908.6	363.4	49.5	101.1	TOTAL											
<b>ชาย</b>	11,652.0	353.5	2,947.0	3,098.6	2,120.0	1,416.5	340.1	1.3	614.7	544.5	131.8	32.1	51.9	MALE											
1. ภาคการบริการ	6,114.0	214.3	2,126.6	1,860.2	979.8	595.1	102.5	0.7	93.8	105.2	18.0	1.7	16.2	1. Agriculture, forestry and fishing											
2. การทำเหมืองแร่ และเหมืองหิน	30.5	1.0	7.8	7.2	7.3	2.0	1.9	-	1.8	1.5	-	-	-	2. Mining and quarrying											
3. การผลิต	1,440.6	69.0	153.9	262.0	342.0	223.0	77.8	-	105.9	156.8	7.0	24.0	19.2	3. Manufacturing											
4. ไฟฟ้า ก๊าซ โยธา และระบบปรับอากาศ	40.6	0.3	2.7	3.9	3.9	5.1	4.1	-	11.7	8.0	1.0	-	-	4. Electricity, gas, steam and air conditioning supply											
5. การจัดการและการบำบัดน้ำเสีย ของเสีย และสิ่งปฏิกูล	30.0	-	3.9	8.9	6.5	5.9	1.3	-	0.8	2.1	0.6	-	-	5. Water supply; sewerage, waste management and remediation activities											
6. การก่อสร้าง	989.7	32.9	211.8	351.9	219.7	82.7	28.9	-	19.8	35.2	0.9	2.5	3.4	6. Construction											
7. การขายส่ง และการขายปลีก การซ่อมยานยนต์	1,225.4	20.5	203.4	284.6	272.4	184.6	52.6	0.6	85.7	102.0	10.9	3.4	4.9	7. Wholesale and retail trade; repair of motor vehicles and motorcycles											
8. การขนส่ง และสถานที่เก็บสินค้า	308.8	1.9	58.3	83.4	68.8	55.1	15.3	-	12.6	11.2	1.3	-	0.7	8. Transportation and storage											
9. ที่พักแรมและบริการด้านอาหาร	301.5	6.9	55.7	69.5	64.5	50.3	14.5	-	19.1	14.7	2.7	-	3.7	9. Accommodation and food service activities											
10. ข้อมูลข่าวสารและการสื่อสาร	20.5	-	-	1.2	1.0	1.5	1.3	-	8.5	6.5	0.3	-	0.2	10. Information and communication											
11. กิจกรรมทางการเงินและการประกันภัย	58.6	-	2.7	2.6	5.9	12.8	1.3	-	26.3	6.4	0.6	-	-	11. Financial and insurance activities											
12. กิจกรรมอสังหาริมทรัพย์	12.2	-	2.4	2.7	1.0	2.5	-	-	1.8	0.6	-	-	1.3	12. Real estate activities											
13. กิจกรรมทางวิชาชีพ วิทยาศาสตร์ และเทคนิค	52.2	-	3.1	5.7	7.0	4.7	3.1	-	20.9	7.7	-	-	-	13. Professional, scientific and technical activities											
14. กิจกรรมการบริหารและการบริการสนับสนุน	84.9	1.4	16.3	22.2	17.6	16.2	1.2	-	4.8	4.4	0.8	-	-	14. Administrative and support service activities											
15. การบริหารราชการ การป้องกันประเทศ การประกันสังคม	496.1	-	38.3	66.0	69.8	115.8	25.2	-	117.1	51.5	12.1	-	0.2	15. Public administration and defence; compulsory social security											
16. การศึกษา	187.5	0.3	8.7	9.3	11.0	13.2	2.7	-	59.6	10.0	72.3	-	0.5	16. Education											
17. กิจกรรมด้านสุขภาพและงานสังคมสงเคราะห์	62.1	0.4	4.8	4.5	8.1	18.1	1.3	-	13.5	10.5	1.0	-	-	17. Human health and social work activities											
18. ศิลปะ ความบันเทิง และนันทนาการ	57.4	0.6	9.8	16.0	9.2	9.2	1.1	-	5.5	6.2	-	-	-	18. Arts, entertainment and recreation											
19. กิจกรรมบริการด้านอื่น ๆ	126.6	3.3	33.3	33.3	22.7	18.1	3.8	-	4.7	4.1	2.3	-	1.2	19. Other service activities											
20. กิจกรรมการจ้างงานในครัวเรือนส่วนบุคคล การผลิตสินค้าและบริการที่ขึ้นเองเพื่อใช้ในครัวเรือน	10.5	0.9	3.6	2.7	1.9	0.3	0.2	-	-	0.1	-	0.4	0.5	20. Activities of households as employers; undifferentiated goods and services-producing activities of households for own use											
21. กิจกรรมขององค์กรระหว่างประเทศ	0.6	-	-	-	-	0.3	-	-	0.1	0.2	-	-	-	21. Activities of extraterritorial organizations and bodies											
22. ไม่ทราบ	1.9	-	-	1.0	-	-	-	-	0.8	-	-	-	-	22. Unknown											

/ Including Short Course Vocational



ตารางที่ 6 จำนวนผู้มีงานทำ จำแนกตามสถานภาพทำงาน อาชีพ ทั้งราชอาณาจักร

TABLE 6 EMPLOYED PERSONS BY WORK STATUS, OCCUPATION , WHOLE KINGDOM

ไตรมาสที่ 4/2558 : Quarter 4/2015

หน่วยเป็นพัน : In Thousands

อาชีพ	รวม	สถานภาพการทำงาน Work Status						การรวมกลุ่ม Members of Producers' Cooperatives	OCCUPATION
		นายจ้าง Employer	ลูกจ้างรัฐบาล Government Employee	ลูกจ้างเอกชน Private Employee	ทำงานส่วนตัว Own Account Worker	ช่วยธุรกิจ ครอบครัว Unpaid Family Worker			
<b>ยอดรวม</b>	<b>38,371.0</b>	<b>1,078.2</b>	<b>3,602.6</b>	<b>14,532.6</b>	<b>12,228.2</b>	<b>6,887.2</b>	<b>42.4</b>	<b>TOTAL</b>	
1. ผู้จัดการ ข้าราชการระดับอาวุโส และผู้บัญชาการพิเศษ	1,475.8	438.5	403.1	508.1	87.3	37.1	1.8	1. managers, senior officials and Legislators	
2. ผู้ประกอบวิชาชีพด้านต่าง ๆ	2,330.5	27.9	1,253.0	925.9	99.2	23.2	1.3	2. Professionals	
3. เจ้าหน้าที่เทคนิคและผู้ประกอบวิชาชีพ ที่เกี่ยวข้องกับด้านต่าง ๆ	1,700.0	22.2	415.7	1,074.5	129.3	55.3	3.0	3. Technicians and associate professionals	
4. เสมียน	1,464.3	3.0	484.4	906.9	25.2	44.6	0.4	4. Clerks	
5. พนักงานบริการและผู้จำหน่ายสินค้า	7,318.0	163.9	472.4	1,931.0	3,235.3	1,511.1	4.2	5. Service workers and sell goods	
6. ผู้ปฏิบัติงานที่มีฝีมือในด้านการเกษตร ป่าไม้ และประมง	12,031.1	193.2	52.5	792.3	6,400.0	4,592.9	0.1	6. Skilled agricultural forest and fishery workers	
7. ช่างฝีมือ และผู้ปฏิบัติงานที่เกี่ยวข้อง	4,260.4	186.4	142.4	2,576.2	995.0	337.6	22.8	7. Craft and associate professionals	
8. ผู้ควบคุมเครื่องจักรโรงงานและเครื่องจักร และผู้ปฏิบัติงานด้านการประกอบ	3,827.5	32.4	164.8	2,828.2	746.7	54.3	1.2	8. Plant and machine controls and assemblers	
9. ผู้ประกอบอาชีพงานพื้นฐาน	3,919.0	9.5	213.1	2,951.0	506.7	231.1	7.6	9. Elementary occupations	
10. คนงานซึ่งไม่ได้จำแนกไว้ในหมวดอื่น	44.5	1.2	1.3	38.5	3.5	-	-	10. Workers not classifiable by occupation	

ตารางที่ 6 จำนวนผู้ปฏิบัติงาน จำแนกตามสถานภาพทำงาน อาชีพ และเพศ ทั่วราชอาณาจักร

TABLE 6 EMPLOYED PERSONS BY WORK STATUS, OCCUPATION AND SEX , WHOLE KINGDOM

ไตรมาสที่ 4/2558 : Quarter 4/2015

หน่วยเป็นพัน : In Thousands

อาชีพ	สถานภาพการทำงาน Work Status						การรวมกลุ่ม Members of Producers' Cooperatives	อาชีพ Occupation
	รวม Total	นายจ้าง Employer	ลูกจ้างรัฐบาล Government Employee	ลูกจ้างเอกชน Private Employee	ทำงานส่วนตัว Own Account Worker	ช่วยธุรกิจ ครอบครัว Unpaid Family Worker		
<b>ชาย</b>								<b>MALE</b>
1. ผู้จัดการ ราชการระดับอาวุโส และผู้บังคับบัญชาระดับสูง	20,853.2	820.7	1,825.6	8,048.0	7,559.6	2,573.6	25.8	1. managers, senior officials and Legislators
2. ผู้ประกอบวิชาชีพด้านต่างๆ	981.5	340.3	299.0	272.9	52.3	15.7	1.4	2. Professionals
3. เจ้าหน้าที่เทคนิคและผู้ประกอบวิชาชีพที่เกี่ยวข้องกับด้านต่างๆ	971.2	21.2	412.7	458.8	72.8	5.7	-	3. Technicians and associate professionals
4. เสมียน	788.4	14.8	206.6	474.3	75.7	15.4	1.6	4. Clerks
5. พนักงานบริการและผู้จำหน่ายสินค้า	436.7	2.3	152.7	255.5	17.0	9.2	0.2	5. Service workers and sell goods
6. ผู้ปฏิบัติงานที่มีฝีมือในด้านการเกษตร ป่าไม้ และประมง	2,975.2	93.8	311.7	802.5	1,159.8	606.6	0.7	6. Skilled agricultural forest and fishery workers
7. ช่างฝีมือ และผู้ปฏิบัติงานที่เกี่ยวข้อง	6,993.6	142.5	38.3	481.7	4,673.7	1,657.5	0.1	7. Craft and associate professionals
8. ผู้ควบคุมเครื่องจักรโรงงานและเครื่องจักร และผู้ปฏิบัติงานด้านการประกอบ	3,122.5	172.4	135.3	2,042.3	604.0	153.4	15.1	8. Plant and machine controllers and assemblers
9. ผู้ประกอบอาชีพพื้นฐาน	2,625.2	29.5	155.6	1,777.7	635.3	27.1	-	9. Elementary occupations
10. คนงานซึ่งมิได้จำแนกไว้ในหมวดอื่น	1,937.7	4.0	112.5	1,463.4	268.0	83.0	6.7	10. Workers not classifiable by occupation
	21.2	-	1.2	19.0	1.1	-	-	
<b>หญิง</b>								<b>TOTAL</b>
1. ผู้จัดการ ราชการระดับอาวุโส และผู้บังคับบัญชาระดับสูง	17,517.8	257.5	1,777.0	6,484.6	4,668.7	4,313.5	16.5	1. managers, senior officials and Legislators
2. ผู้ประกอบวิชาชีพด้านต่างๆ	494.3	98.2	104.0	235.2	34.9	21.4	0.5	2. Professionals
3. เจ้าหน้าที่เทคนิคและผู้ประกอบวิชาชีพที่เกี่ยวข้องกับด้านต่างๆ	1,359.4	6.7	840.3	467.1	26.4	17.5	1.3	3. Technicians and associate professionals
4. เสมียน	911.6	7.3	209.1	600.2	53.7	39.9	1.4	4. Clerks
5. พนักงานบริการและผู้จำหน่ายสินค้า	1,027.6	0.7	331.7	651.4	8.2	35.4	0.2	5. Service workers and sell goods
6. ผู้ปฏิบัติงานที่มีฝีมือในด้านการเกษตร ป่าไม้ และประมง	4,342.8	70.2	160.6	1,128.5	2,075.5	904.5	3.5	6. Skilled agricultural forest and fishery workers
7. ช่างฝีมือ และผู้ปฏิบัติงานที่เกี่ยวข้อง	5,037.4	50.8	14.2	310.7	1,726.4	2,935.4	-	7. Craft and associate professionals
8. ผู้ควบคุมเครื่องจักรโรงงานและเครื่องจักร และผู้ปฏิบัติงานด้านการประกอบ	1,137.9	14.0	7.1	533.9	391.0	184.2	7.6	8. Plant and machine controllers and assemblers
9. ผู้ประกอบอาชีพพื้นฐาน	1,202.3	3.0	9.2	1,050.4	111.4	27.1	1.2	9. Elementary occupations
10. คนงานซึ่งมิได้จำแนกไว้ในหมวดอื่น	1,981.3	5.4	100.6	1,487.7	238.7	148.1	0.9	10. Workers not classifiable by occupation
	23.3	1.2	0.1	19.5	2.4	-	-	

ตารางที่ 6 จำนวนผู้มีงานทำ จำแนกตามสถานภาพทำงาน อาชีพ เพศ และเขตการปกครอง ทั่วราชอาณาจักร (ต่อ)  
TABLE 6 EMPLOYED PERSONS BY WORK STATUS, OCCUPATION, SEX AND AREA, WHOLE KINGDOM (Contd.)

ไตรมาสที่ 4/2558 : Quarter 4/2015

ในเขตเทศบาล MUNICIPAL AREA

หน่วยเป็นพัน : In Thousands

อาชีพ	รวม	สถานภาพการทำงาน Work Status						การรวมกลุ่ม Members of Producers' Cooperatives	OCCUPATION
		นายจ้าง Employer	ลูกจ้างรัฐบาล Government Employee	ลูกจ้างเอกชน Private Employee	ทำงานส่วนตัว Own Account Worker	ช่วยธุรกิจ ครอบครัว Unpaid Family Worker			
ยอดรวม	17,340.2	626.6	1,987.3	8,061.9	4,538.5	2,115.5	10.5	TOTAL	
ชาย	9,201.2	460.4	976.4	4,314.6	2,659.0	785.5	5.4	MALE	
1. ผู้จัดการ ข้าราชการระดับอาวุโส และผู้บัญชาการกองทัพอากาศ	599.0	230.1	110.5	220.2	31.7	6.4	0.1	1. managers, senior officials and Legislators	
2. ผู้ประกอบวิชาชีพด้านต่างๆ	680.5	13.9	247.8	361.0	54.4	3.3	-	2. Professionals	
3. เจ้าหน้าที่เทคนิคและผู้ประกอบวิชาชีพ ที่เกี่ยวข้องกับด้านต่างๆ	547.3	11.6	134.0	338.6	50.7	11.3	1.2	3. Technicians and associate professionals	
4. เสมียน	282.4	2.0	96.2	163.9	12.6	7.5	0.2	4. Clerks	
5. พนักงานบริการและผู้จำหน่ายสินค้า	1,901.4	71.6	164.9	567.3	732.8	364.7	-	5. Service workers and sell goods	
6. ผู้ปฏิบัติงานที่มีฝีมือในด้านการเกษตร ป่าไม้ และประมง	1,334.2	32.1	9.4	94.8	930.8	266.8	0.1	6. Skilled agricultural forest and fishery workers	
7. ช่างฝีมือ และผู้ปฏิบัติงานที่เกี่ยวข้อง	1,564.6	85.7	75.8	1,006.2	312.0	81.7	3.2	7. Craft and associate professionals	
8. ผู้ควบคุมเครื่องจักรโรงงานและเครื่องจักร และผู้ปฏิบัติงานด้านการประกอบ	1,489.5	11.8	82.9	972.8	411.6	10.4	-	8. Plant and machine controllers and assemblers	
9. ผู้ประกอบอาชีพงานพื้นฐาน	782.2	1.6	53.9	571.6	121.2	33.5	0.5	9. Elementary occupations	
10. คนงานซึ่งมิได้จำแนกไว้ในหมวดอื่น	20.2	-	0.9	18.1	1.1	-	-	10. Workers not classifiable by occupation	

ตารางที่ 6 จำนวนผู้มีงานทำ จำแนกตามสถานภาพทำงาน อาชีพ เพศ และเขตการปกครอง ที่ราชอาณาจักร (ต่อ)  
TABLE 6 EMPLOYED PERSONS BY WORK STATUS, OCCUPATION, SEX AND AREA, WHOLE KINGDOM (Contd.)

ไตรมาสที่ 4/2558 : Quarter 4/2015 หน่วยเป็นพัน : In Thousands

อาชีพ	ในเขตเทศบาล MUNICIPAL AREA						TOTAL	OCCUPATION
	รวม	นายจ้าง	ลูกจ้างรัฐบาล	ลูกจ้างเอกชน	ทำงานส่วนตัว	ช่วยธุรกิจครอบครัว		
	Total	Employer	Government Employee	Private Employee	Own Account Worker	Unpaid Family Worker	Producers' Cooperatives	
หญิง	8,139.0	166.3	1,010.9	3,747.3	1,879.5	1,330.0	5.1	TOTAL
1. ผู้จัดการ ข้าราชการระดับอาวุโส และผู้บริหารอาวุโส	371.2	80.4	58.9	195.1	22.2	14.7	-	1. managers, senior officials and Legislators
2. ผู้ประกอบวิชาชีพด้านต่างๆ	881.1	4.4	493.2	350.1	20.7	11.4	1.3	2. Professionals
3. เจ้าหน้าที่เทคนิคและผู้ประกอบวิชาชีพที่เกี่ยวข้องกับด้านต่างๆ	647.2	7.3	128.6	448.3	32.6	29.0	1.4	3. Technicians and associate professionals
4. เสมียน	663.1	0.5	186.5	444.2	6.0	26.0	-	4. Clerks
5. พนักงานบริการและผู้จำหน่ายสินค้า	2,545.1	51.2	73.5	722.3	1,139.4	558.5	0.2	5. Service workers and sell goods
6. ผู้ปฏิบัติงานที่มีฝีมือในด้านการเกษตร ป่าไม้ และประมง	909.1	8.1	3.5	46.7	316.5	534.4	-	6. Skilled agricultural forest and fishery workers
7. ช่างฝีมือ และผู้ปฏิบัติงานที่เกี่ยวข้อง	520.9	7.5	6.5	256.6	153.0	95.3	2.1	7. Craft and associate professionals
8. ผู้ควบคุมเครื่องจักรโรงงานและเครื่องจักร และผู้ปฏิบัติงานด้านการประกอบ	633.1	1.6	5.3	558.4	56.3	11.6	-	8. Plant and machine controllers and assemblers
9. ผู้ประกอบอาชีพงานพื้นฐาน	946.6	4.0	55.2	707.7	130.3	49.1	0.2	9. Elementary occupations
10. คนงานซึ่งมิได้จำแนกไว้ในหมวดอื่น	21.6	1.2	-	18.0	2.4	-	-	10. Workers not classifiable by occupation

ตารางที่ 6 จำนวนผู้มีงานทำ จำแนกตามสถานภาพทำงาน อาชีพ เพศ และเขตการปกครอง ราชอาณาจักร (ต่อ)  
TABLE 6 EMPLOYED PERSONS BY WORK STATUS, OCCUPATION, SEX AND AREA, WHOLE KINGDOM (Contd.)

ไตรมาสที่ 4/2558 : Quarter 4/2015

นอกเขตเทศบาล NON-MUNICIPAL AREA

หน่วยเป็นพัน : In Thousands

อาชีพ	รวม	สถานภาพการทำงาน Work Status						การรวมกลุ่ม Members of Producers' Cooperatives	OCCUPATION
		นายจ้าง Employer	ลูกจ้างรัฐบาล Government Employee	ลูกจ้างเอกชน Private Employee	ทำงานส่วนตัว Own Account Worker	ช่วยธุรกิจ ครอบครัว Unpaid Family Worker			
ยอดรวม	21,030.8	451.6	1,615.3	6,470.6	7,689.7	4,771.7	31.9	TOTAL	
ชาย	11,652.0	360.3	849.2	3,733.3	4,900.6	1,788.1	20.5	MALE	
1. ผู้จัดการ ข้าราชการระดับอาวุโส และผู้บัญชาการกองทัพอากาศ	382.6	110.2	188.5	52.7	20.7	9.3	1.3	1. managers, senior officials and Legislators	
2. ผู้ประกอบวิชาชีพด้านต่างๆ	290.7	7.3	164.8	97.8	18.4	2.4	-	2. Professionals	
3. เจ้าหน้าที่เทคนิคและผู้ประกอบวิชาชีพ ที่เกี่ยวข้องกับด้านต่างๆ	241.1	3.3	72.7	135.8	25.0	4.1	0.4	3. Technicians and associate professionals	
4. เสมียน	154.3	0.3	56.5	91.6	4.3	1.7	-	4. Clerks	
5. พนักงานบริการและผู้จำหน่ายสินค้า	1,073.7	22.2	146.8	235.2	427.0	241.9	0.7	5. Service workers and sell goods	
6. ผู้ปฏิบัติงานที่มีฝีมือในด้านการเกษตร ป่าไม้ และประมง	5,659.5	110.3	28.9	386.8	3,742.8	1,390.7	-	6. Skilled agricultural forest and fishery workers	
7. ช่างฝีมือ และผู้ปฏิบัติงานที่เกี่ยวข้อง	1,557.9	86.7	59.4	1,036.0	291.9	71.8	12.0	7. Craft and associate professionals	
8. ผู้ควบคุมเครื่องจักรโรงงานและเครื่องจักร และผู้ปฏิบัติงานด้านการประกอบ	1,135.7	17.7	72.7	804.9	223.6	16.7	-	8. Plant and machine controllers and assemblers	
9. ผู้ประกอบอาชีพงานพื้นฐาน	1,155.4	2.4	58.7	891.8	146.8	49.6	6.2	9. Elementary occupations	
10. คนงานซึ่งมิได้จำแนกไว้ในหมวดอื่น	1.1	-	0.2	0.8	-	-	-	10. Workers not classifiable by occupation	

ตารางที่ 6 จำนวนผู้มีงานทำ จำแนกตามสถานภาพทำงาน อาชีพ เพศ และเขตการปกครอง ราชอาณาจักร (ต่อ)  
TABLE 6 EMPLOYED PERSONS BY WORK STATUS, OCCUPATION, SEX AND AREA, WHOLE KINGDOM (Contd.)

ไตรมาสที่ 4/2558 : Quarter 4/2015

นอกเขตเทศบาล NON-MUNICIPAL AREA

หน่วยเป็นพัน : In Thousands

อาชีพ	สถานภาพการทำงาน Work Status							การรวมกลุ่ม Members of Producers' Cooperatives	OCCUPATION
	นายจ้าง Employer	ลูกจ้างรัฐบาล Government Employee	ลูกจ้างเอกชน Private Employee	ทำงานส่วนตัว Own Account Worker	ช่วยธุรกิจ ครอบครัว Unpaid Family Worker				
Total	Employer	Government Employee	Private Employee	Own Account Worker	Unpaid Family Worker		Members of Producers' Cooperatives	TOTAL	
หญิง	91.3	766.1	2,737.3	2,789.2	2,983.6		11.4	TOTAL	
1. ผู้จัดการ ข้าราชการระดับอาวุโส และผู้บัญญัติกฎหมาย	17.8	45.2	40.2	12.7	6.7		0.5	1. managers, senior officials and Legislators	
2. ผู้ประกอบวิชาชีพด้านต่างๆ	2.3	347.1	117.0	5.7	6.1		-	2. Professionals	
3. เจ้าหน้าที่เทคนิคและผู้ประกอบวิชาชีพ ที่เกี่ยวข้องกับด้านต่างๆ	-	80.5	151.9	21.1	10.9		-	3. Technicians and associate professionals	
4. เสมียน	0.2	145.2	207.2	2.2	9.4		0.2	4. Clerks	
5. พนักงานบริการและผู้จำหน่ายสินค้า	19.0	87.2	406.2	936.1	346.0		3.3	5. Service workers and sell goods	
6. ผู้ปฏิบัติงานที่มีฝีมือในด้านการเกษตร ป่าไม้ และประมง	42.7	10.7	263.9	1,409.9	2,401.1		-	6. Skilled agricultural forest and fishery workers	
7. ช่างฝีมือ และผู้ปฏิบัติงานที่เกี่ยวข้อง	6.5	0.7	277.3	238.0	88.9		5.6	7. Craft and associate professionals	
8. ผู้ควบคุมเครื่องจักรโรงงานและเครื่องจักร และผู้ปฏิบัติงานด้านการประกอบ	1.4	4.0	492.0	55.2	15.5		1.2	8. Plant and machine controls and assemblers	
9. ผู้ประกอบอาชีพงานพื้นฐาน	1.4	45.4	780.0	108.4	99.0		0.7	9. Elementary occupations	
10. คนงานซึ่งมิได้จำแนกไว้ในหมวดอื่น	-	0.1	1.6	-	-		-	10. Workers not classifiable by occupation	



ตารางที่ 7 จำนวนผู้มีงานทำ จำแนกตามสถานภาพทำงาน อุตสาหกรรม ทวีราชอาณาจักร

TABLE 7 EMPLOYED PERSONS BY WORK STATUS, INDUSTRY, WHOLE KINGDOM

ไตรมาสที่ 4/2558 : Quarter 4/2015

หน่วยเป็นพัน : In Thousands

อุตสาหกรรม	สถานภาพการทำงาน Work Status							INDUSTRY
	รวม	นายจ้าง	ลูกจ้างรัฐบาล	ลูกจ้างเอกชน	ทำงานส่วนตัว	ช่วยธุรกิจครอบครัว	การรวมกลุ่ม	
	Total	Employer	Government Employee	Private Employee	Own Account Worker	Unpaid Family Worker	Members of Producers' Cooperatives	
<b>ยอดรวม</b>	<b>38,371.0</b>	<b>1,078.2</b>	<b>3,602.6</b>	<b>14,532.6</b>	<b>12,228.2</b>	<b>6,887.2</b>	<b>42.4</b>	<b>TOTAL</b>
1. เกษตรกรรม การป่าไม้ และการประมง	12,940.7	207.6	21.2	1,635.6	6,467.0	4,608.0	1.4	1. Agriculture, forestry and fishing
2. การทำเหมืองแร่ และเหมืองหิน	82.9	1.9	1.4	72.6	4.7	2.4	-	2. Mining and quarrying
3. การผลิต	6,409.6	154.4	26.2	5,090.0	787.4	340.4	11.3	3. Manufacturing
4. ไฟฟ้า ก๊าซ ไอน้ำและระบบปรับอากาศ	104.6	-	93.2	11.4	-	-	-	4. Electricity, gas, steam and air conditioning supply
5. การจัดหา น้ำ การจัดการและการบำบัดน้ำเสีย ของเสีย และสิ่งปฏิกูล	83.6	1.1	51.3	23.2	6.3	1.6	0.2	5. Water supply; sewerage, waste management and remediation activities
6. การก่อสร้าง	2,047.3	246.0	1.8	1,555.4	135.6	88.7	19.9	6. Construction
7. การขายส่ง และการขายปลีก การซ่อมยานยนต์	6,101.0	259.4	6.4	2,358.3	2,335.0	1,138.2	3.8	7. Wholesale and retail trade; repair of motor vehicles and motorcycles
8. การขนส่ง และสถานที่เก็บสินค้า	1,226.7	22.9	131.5	466.8	580.2	25.2	-	8. Transportation and storage
9. ที่พักแรมและบริการด้านอาหาร	2,669.4	90.2	2.6	862.5	1,163.5	550.3	0.3	9. Accommodation and food service activities
10. ข้อมูลข่าวสารและการสื่อสาร	232.4	5.4	32.5	164.2	26.7	3.7	-	10. Information and communication
11. กิจกรรมทางการเงินและการประกันภัย	545.6	2.3	105.6	412.4	17.8	4.0	3.6	11. Financial and insurance activities
12. กิจกรรมอสังหาริมทรัพย์	200.2	10.7	-	132.5	47.1	9.8	-	12. Real estate activities
13. กิจกรรมทางวิชาชีพ วิทยาศาสตร์ และเทคนิค	359.7	18.4	61.3	207.9	57.9	14.2	-	13. Professional, scientific and technical activities
14. กิจกรรมการบริหารและการสนับสนุน	579.7	19.0	3.5	481.1	52.6	23.6	-	14. Administrative and support service activities
15. การบริหารราชการ การป้องกันประเทศ การประกันสังคม	1,599.3	-	1,599.3	-	-	-	-	15. Public administration and defence; compulsory social security
16. การศึกษา	1,196.5	5.7	927.7	250.1	9.7	3.3	-	16. Education
17. กิจกรรมด้านสุขภาพและงานสังคมสงเคราะห์	722.3	3.8	514.0	163.3	36.1	5.2	-	17. Human health and social work activities
18. ศิลปะ ความบันเทิง และนันทนาการ	234.1	8.3	17.2	106.9	77.3	24.5	-	18. Arts, entertainment and recreation
19. กิจกรรมบริการด้านอื่น ๆ	741.1	19.9	5.2	249.8	420.0	44.1	2.0	19. Other service activities
20. กิจกรรมการจ้างงานในครัวเรือนส่วนบุคคล การผลิตสินค้าและบริการที่ตนเองเพื่อใช้ในครัวเรือน	233.3	-	-	233.3	-	-	-	20. Activities of households as employers; undifferentiated goods and services-producing activities of households for own use
21. กิจกรรมขององค์กรระหว่างประเทศ	2.8	-	-	2.8	-	-	-	21. Activities of extraterritorial organizations and bodies
22. ไม่ทราบ	58.2	1.2	0.8	52.8	3.5	-	-	22. Unknown

ตารางที่ 7 จำนวนผู้จ้างงาน สถานะการทำงาน อุตสาหกรรม และเพศ ทั่วราชอาณาจักร  
TABLE 7 EMPLOYED PERSONS BY WORK STATUS, INDUSTRY AND SEX, WHOLE KINGDOM

ไตรมาสที่ 4/2558 : Quarter 4/2015

หน่วยนับเป็น : In Thousands

อุตสาหกรรม	สถานะการทำงาน Work Status						INDUSTRY
	รวม	นายจ้าง	ลูกจ้างรัฐบาล	ลูกจ้างเอกชน	ทำงานส่วนตัว	สมาชิกกลุ่ม	
	Total	Employer	Government Employee	Private Employee	Own Account Worker	Unpaid Family Worker	Members of Producers' Cooperatives
<b>ชาย</b>	<b>20,853.2</b>	<b>820.7</b>	<b>1,825.6</b>	<b>8,048.0</b>	<b>7,559.6</b>	<b>2,573.6</b>	<b>258</b>
1.เกษตรกรรม การปศุสัตว์ และการประมง	7,543.7	154.6	11.0	986.1	4,725.2	1,665.5	1.4
2.การขุดเหมืองแร่ และเหมืองหิน	66.5	1.9	0.1	60.1	3.3	1.3	-
3.การผลิต	3,298.8	1,191.1	14.1	2,649.6	316.9	136.0	3.1
4. ไฟฟ้า ก๊าซ ไอน้ำและระบบปรับอากาศ	88.3	-	78.6	9.8	-	-	-
5. การจัดการน้ำ การจัดการและการบำบัดน้ำเสีย ของเสีย และสิ่งปฏิกูล	54.1	1.1	34.8	13.7	3.7	0.6	0.2
6. การก่อสร้าง	1,731.8	238.3	1.3	1,302.0	132.7	38.9	18.7
7. การขายส่ง และการขายปลีก การซ่อมยานยนต์	3,078.3	188.9	4.2	1,303.5	1,127.5	453.9	0.3
8. การขนส่ง และสถานที่เก็บสินค้า	1,047.9	19.6	93.1	367.0	560.4	7.8	-
9. ที่พักแรมและบริการด้านอาหาร	943.1	39.0	0.5	325.8	357.4	220.4	-
10. ข้อมูลคอมพิวเตอร์และการสื่อสาร	140.9	5.3	18.2	96.8	19.7	0.9	-
11. กิจกรรมทางเงินและการประกันภัย	224.9	1.6	56.6	157.2	6.7	1.4	1.5
12. กิจกรรมอสังหาริมทรัพย์	88.4	7.8	-	53.0	23.2	4.4	-
13. กิจกรรมทางวิชาชีพ วิทยาศาสตร์ และเทคนิค	189.8	12.7	31.5	96.7	44.0	5.0	-
14. กิจกรรมบริการและการบริการส่วนบุคคล	335.8	13.7	1.9	274.5	38.9	6.9	-
15. การบริหารราชการ การป้องกันประเทศ การประมงน้ำเค็ม	1,002.0	-	1,002.0	-	-	-	-
16. การศึกษา	421.3	3.8	341.5	71.5	4.1	0.5	-
17. กิจกรรมด้านสุขภาพและงานสังคมสงเคราะห์	167.6	1.7	122.3	39.2	4.2	0.3	-
18. ศิลปะ ความบันเทิง และนันทนาการ	126.4	7.1	9.5	52.4	44.4	13.0	-
19. กิจกรรมบริการด้านอื่น ๆ	298.2	4.7	3.7	125.8	146.1	17.2	0.7
20. กิจกรรมการจ้างงานในครัวเรือนส่วนบุคคล การผลิตสินค้าและบริการที่ผลิตขึ้นเองใช้ในครัวเรือน	35.6	-	-	35.6	-	-	-
21. กิจกรรมขององค์กรระหว่างประเทศ	1.9	-	-	1.9	-	-	-
22. ไม่ทราบ	27.8	-	0.8	26.0	1.1	-	-
<b>หญิง</b>	<b>17,517.8</b>	<b>257.5</b>	<b>1,777.0</b>	<b>6,484.6</b>	<b>4,668.7</b>	<b>4,313.5</b>	<b>16.5</b>
1.เกษตรกรรม การปศุสัตว์ และการประมง	5,397.0	53.1	10.1	649.6	1,741.8	2,942.4	-
2.การขุดเหมืองแร่ และเหมืองหิน	16.4	-	1.4	12.5	1.4	1.1	-
3.การผลิต	3,170.8	35.3	12.1	2,440.4	470.5	204.4	8.2
4. ไฟฟ้า ก๊าซ ไอน้ำและระบบปรับอากาศ	16.3	-	14.7	1.7	-	-	-
5. การจัดการน้ำ การจัดการและการบำบัดน้ำเสีย ของเสีย และสิ่งปฏิกูล	29.6	-	16.5	9.5	2.6	1.0	-
6. การก่อสร้าง	315.6	7.7	0.5	253.4	2.9	45.9	1.2
7. การขายส่ง และการขายปลีก การซ่อมยานยนต์	3,022.7	70.5	2.2	1,054.8	1,207.4	684.4	3.5
8. การขนส่ง และสถานที่เก็บสินค้า	178.8	3.3	38.4	99.8	198	17.5	-
9. ที่พักแรมและบริการด้านอาหาร	1,726.3	51.2	2.2	536.6	806.0	329.9	0.3
10. ข้อมูลคอมพิวเตอร์และการสื่อสาร	91.5	0.1	14.2	67.4	7.0	2.8	-
11. กิจกรรมทางเงินและการประกันภัย	320.6	0.7	49.0	255.1	11.1	2.6	2.1
12. กิจกรรมอสังหาริมทรัพย์	111.8	3.0	-	79.4	23.9	5.5	-
13. กิจกรรมทางวิชาชีพ วิทยาศาสตร์ และเทคนิค	169.9	5.8	29.7	111.2	13.9	9.2	-
14. กิจกรรมบริการและการบริการส่วนบุคคล	243.9	5.3	1.6	206.6	13.7	16.8	-
15. การบริหารราชการ การป้องกันประเทศ การประมงน้ำเค็ม	597.2	-	597.2	-	-	-	-
16. การศึกษา	775.2	2.0	386.3	178.6	5.6	2.8	-
17. กิจกรรมด้านสุขภาพและงานสังคมสงเคราะห์	554.8	2.1	391.7	124.1	31.9	4.9	-
18. ศิลปะ ความบันเทิง และนันทนาการ	107.7	1.2	7.7	54.5	32.8	11.5	-
19. กิจกรรมบริการด้านอื่น ๆ	442.9	15.3	1.5	124.0	273.9	26.9	1.3
20. กิจกรรมการจ้างงานในครัวเรือนส่วนบุคคล การผลิตสินค้าและบริการที่ผลิตขึ้นเองใช้ในครัวเรือน	197.7	-	-	197.7	-	-	-
21. กิจกรรมขององค์กรระหว่างประเทศ	0.8	-	-	0.8	-	-	-
22. ไม่ทราบ	30.4	1.2	-	26.8	2.4	-	-

ตารางที่ 7 จำนวนผู้จ้างทำ จำแนกตามสถานภาพทำงาน อุตสาหกรรม เขต และเขตการปกครอง ทั่วราชอาณาจักร (ต่อ)

TABLE 7 EMPLOYED PERSONS BY WORK STATUS, INDUSTRY, SEX AND AREA, WHOLE KINGDOM (Contd.)

อุตสาหกรรม	ในเขตเทศบาล MUNICIPAL AREA							INDUSTRY
	รวม	สถานภาพการทำงาน Work Status						
		นายจ้าง Employer	ลูกจ้างรัฐบาล Government Employee	ลูกจ้างเอกชน Private Employee	ทำงานส่วนตัว Own Account Worker	ช่วยธุรกิจ ครอบครัว Unpaid Family Worker	การรวมกลุ่ม Members of Producers' Cooperatives	
ยอดรวม	17,340.2	1,987.3	8,061.9	4,538.5	2,115.5	10.5	TOTAL	
ชาย	9,201.2	976.4	4,314.6	2,659.0	785.5	5.4	MALE	
1. เกษตรกรรม การป่าไม้ และการประมง	1,429.8	35.2	186.6	938.3	268.2	0.5	1. Agriculture, forestry and fishing	
2. การทำเหมืองแร่ และเหมืองหิน	36.1	1.3	30.6	2.8	1.3	-	2. Mining and quarrying	
3. การผลิต	1,798.2	74.2	1,482.8	149.8	77.0	1.0	3. Manufacturing	
4. ไฟฟ้า ก๊าซ ไอน้ำและระบบปรับอากาศ	47.8	-	43.9	-	-	-	4. Electricity, gas, steam and air conditioning supply	
5. การจัดหา น้ำ การจัดการและการบำบัดน้ำเสีย ของเสีย และสิ่งปฏิกูล	24.0	0.5	5.1	2.3	0.5	0.2	5. Water supply; sewerage, waste management and remediation activities	
6. การก่อสร้าง	742.1	118.6	540.8	63.5	17.0	2.3	6. Construction	
7. การขายส่ง และการขายปลีก การซ่อมยานยนต์	1,852.9	140.5	819.0	648.7	242.0	-	7. Wholesale and retail trade; repair of motor vehicles and motorcycles	
8. การขนส่ง และสถานที่เก็บสินค้า	739.1	13.4	253.6	393.5	3.5	-	8. Transportation and storage	
9. ที่พักแรมและบริการด้านอาหาร	641.6	31.2	234.1	238.1	137.8	-	9. Accommodation and food service activities	
10. ข้อมูลข่าวสารและการสื่อสาร	120.4	4.4	86.5	17.3	0.7	-	10. Information and communication	
11. กิจกรรมทางการเงินและการประกันภัย	166.3	1.3	123.5	4.5	0.1	0.7	11. Financial and insurance activities	
12. กิจกรรมอสังหาริมทรัพย์	76.2	7.4	48.0	18.7	2.1	-	12. Real estate activities	
13. กิจกรรมทางวิชาชีพ วิทยาศาสตร์ และเทคนิค	137.6	9.7	69.8	35.5	4.1	-	13. Professional, scientific and technical activities	
14. กิจกรรมการบริหารและการบริการสนับสนุน	250.9	10.3	202.2	32.7	5.5	-	14. Administrative and support service activities	
15. การบริหารราชการ การป้องกันประเทศ การประกันสังคม	505.9	-	-	-	-	-	15. Public administration and defence; compulsory social security	
16. การศึกษา	233.8	3.8	48.9	1.3	0.5	-	16. Education	
17. กิจกรรมด้านสุขภาพและงานสังคมสงเคราะห์	105.5	1.6	34.7	1.3	0.3	-	17. Human health and social work activities	
18. ศิลปะ ความบันเทิง และนันทนาการ	69.0	2.7	30.3	24.3	9.5	-	18. Arts, entertainment and recreation	
19. กิจกรรมบริการด้านอื่น ๆ	171.6	4.4	63.9	85.4	15.5	0.7	19. Other service activities	
20. กิจกรรมการจ้างงานในครัวเรือนส่วนบุคคล การผลิตสินค้าและบริการที่ขึ้นเองเพื่อใช้ในครัวเรือน	25.0	-	25.0	-	-	-	20. Activities of households as employers; undifferentiated goods and services-producing activities of households for own use	
21. กิจกรรมขององค์การระหว่างประเทศ	1.4	-	1.4	-	-	-	21. Activities of extraterritorial organizations and bodies	
22. ไม่ทราบ	26.0	-	24.1	1.1	-	-	22. Unknown	

ไตรมาสที่ 4/2558 : Quarter 4/2015

หน่วยเป็นพัน : In Thousands

ตารางที่ 7 จำนวนผู้มีงานทำ จำแนกตามสถานภาพทำงาน อุตสาหกรรม เพศ และเขตการปกครอง ทวีราชอาณาจักร (ต่อ)  
TABLE 7 EMPLOYED PERSONS BY WORK STATUS, INDUSTRY, SEX AND AREA, WHOLE KINGDOM (Contd.)

อุตสาหกรรม	ในเขตเทศบาล MUNICIPAL AREA							INDUSTRY
	รวม	นายจ้าง	สถานภาพการทำงาน Work Status				การรวมกลุ่ม	
			ลูกจ้างรัฐบาล	ลูกจ้างเอกชน	ทำงานส่วนตัว	ช่วยธุรกิจครอบครัว		
Total	Employer	Government Employee	Private Employee	Own Account Worker	Unpaid Family Worker	Worker	Cooperatives	
หญิง	8,139.0	166.3	1,010.9	3,747.3	1,879.5	1,330.0	5.1	FEMALE
1. เกษตรกรรม การป่าไม้ และการประมง	973.1	8.8	2.5	107.5	319.9	534.5	-	1. Agriculture, forestry and fishing
2. การทำเหมืองแร่ และเหมืองหิน	12.0	-	1.4	8.5	1.4	0.7	-	2. Mining and quarrying
3. การผลิต	1,643.4	23.6	10.5	1,308.6	195.7	103.4	1.4	3. Manufacturing
4. ไฟฟ้า ก๊าซ ไอน้ำและระบบปรับอากาศ	9.4	-	9.1	0.3	-	-	-	4. Electricity, gas, steam and air conditioning supply
5. การจัดหา น้ำ การจัดการและบำบัดน้ำเสีย	14.1	-	7.9	5.0	1.2	-	-	5. Water supply; sewerage, waste management and remediation activities
6. การก่อสร้าง	144.7	2.7	0.1	117.1	2.1	22.2	0.5	6. Construction
7. การขนส่ง และการขายปลีก การซ่อมยานยนต์	1,755.1	53.3	2.2	698.7	617.9	383.0	0.1	7. Wholesale and retail trade; repair of motor vehicles and motorcycles
8. การขนส่ง และสถานที่เก็บสินค้า	134.8	3.1	32.5	76.7	13.1	9.4	-	8. Transportation and storage
9. ที่พักแรมและบริการด้านอาหาร	1,080.1	42.3	0.5	359.6	459.3	218.1	0.3	9. Accommodation and food service activities
10. ข้อมูลข่าวสารและการสื่อสาร	76.9	0.0	11.5	59.3	3.7	2.3	-	10. Information and communication
11. กิจกรรมทางการเงินและการประกันภัย	245.0	0.1	34.8	197.9	8.2	2.6	1.4	11. Financial and insurance activities
12. กิจกรรมอสังหาริมทรัพย์	95.2	2.5	-	69.9	17.3	5.5	-	12. Real estate activities
13. กิจกรรมทางวิชาชีพ วิทยาศาสตร์ และเทคนิค	130.5	5.3	18.4	88.8	11.1	6.8	-	13. Professional, scientific and technical activities
14. กิจกรรมการบริหารและการสนับสนุน	185.4	5.3	1.1	156.0	9.4	13.5	-	14. Administrative and support service activities
15. การบริหารราชการ การป้องกันประเทศ	341.6	-	341.6	-	-	-	-	15. Public administration and defence; compulsory social security
การประกันสังคม								
16. การศึกษา	436.3	1.6	309.3	119.1	4.6	1.7	-	16. Education
17. กิจกรรมด้านสุขภาพและงานสังคมสงเคราะห์	336.5	2.1	223.7	89.1	17.8	3.8	-	17. Human health and social work activities
18. ศิลปะ ความบันเทิง และนันทนาการ	57.7	0.7	3.1	30.4	19.3	4.2	-	18. Arts, entertainment and recreation
19. กิจกรรมบริการด้านอื่น ๆ	290.7	13.6	0.7	81.9	175.0	18.3	1.3	19. Other service activities
20. กิจกรรมการทำงานในครัวเรือนส่วนบุคคล	148.3	-	-	148.3	-	-	-	20. Activities of households as employers; undifferentiated goods and services-producing activities of households for own use
การผลิตสินค้าและบริการที่ขายเองเพื่อใช้ในครัวเรือน	0.1	-	-	0.1	-	-	-	21. Activities of extraterritorial organizations and bodies
21. กิจกรรมขององค์การระหว่างประเทศ								
22. ไม่ทราบ	28.1	1.2	-	24.5	2.4	-	-	22. Unknown

ตารางที่ 7 จำนวนผู้มีงานทำ จำแนกตามสถานภาพทำงาน อุตสาหกรรม เพศ และเขตการปกครอง ทวีราชอาณาจักร (ต่อ)  
TABLE 7 EMPLOYED PERSONS BY WORK STATUS, INDUSTRY, SEX AND AREA, WHOLE KINGDOM (Contd.)

ไตรมาสที่ 4/2558 : Quarter 4/2015 หน่วยเป็นพัน : In Thousands

อุตสาหกรรม	รวม	นอกเขตเทศบาล NON-MUNICIPAL AREA							INDUSTRY
		สถานภาพการทำงาน Work Status							
		นายจ้าง Employer	ลูกจ้างรัฐบาล Government Employee	ลูกจ้างเอกชน Private Employee	Own Account Worker	ช่วยธุรกิจ ครอบครัว Unpaid Family Worker	การรวมกลุ่ม Members of Producers' Cooperatives		
<b>ยอดรวม</b>	21,030.8	451.6	1,615.3	6,470.6	7,689.7	4,771.7	31.9	<b>TOTAL</b>	
<b>ชาย</b>	11,652.0	360.3	849.2	3,733.3	4,900.6	1,788.1	20.5	<b>MALE</b>	
1 เกษตรกรรม การป่าไม้ และการประมง	6,114.0	119.4	10.0	799.5	3,786.9	1,397.4	0.9	1. Agriculture, forestry and fishing	
2. การทำเหมืองแร่ และเหมืองหิน	30.5	0.5	-	29.5	0.5	-	-	2. Mining and quarrying	
3. การผลิต	1,440.6	44.9	0.7	1,166.8	167.1	59.0	2.1	3. Manufacturing	
4. ไฟฟ้า ก๊าซ ไอน้ำและระบบปรับอากาศ	40.6	-	34.6	6.0	-	-	-	4. Electricity, gas, steam and air conditioning supply	
5. การจัดหา การจัดการและการบำบัดน้ำเสีย ของเสีย และสิ่งปฏิกูล	30.0	0.7	19.2	8.6	1.5	0.1	-	5. Water supply; sewerage, waste management and remediation activities	
6. การก่อสร้าง	989.7	119.7	1.3	761.2	69.3	21.9	16.4	6. Construction	
7. การขายส่ง และการขายปลีก การซ่อมยานยนต์	1,225.4	48.5	1.5	484.5	478.9	211.9	0.3	7. Wholesale and retail trade; repair of motor vehicles and motorcycles	
8. การขนส่ง และสถานที่เก็บสินค้า	308.8	6.2	18.1	113.4	166.9	4.2	-	8. Transportation and storage	
9. ที่พักแรมและบริการด้านอาหาร	301.5	7.8	-	91.8	119.4	82.5	-	9. Accommodation and food service activities	
10. ข้อมูลข่าวสารและการสื่อสาร	20.5	0.8	6.7	10.4	2.5	0.2	-	10. Information and communication	
11. กิจกรรมทางการเงินและการประกันภัย	58.6	0.3	20.5	33.7	2.2	1.3	0.8	11. Financial and insurance activities	
12. กิจกรรมอสังหาริมทรัพย์	12.2	0.3	-	5.1	4.5	2.3	-	12. Real estate activities	
13. กิจกรรมทางวิชาชีพ วิทยาศาสตร์ และเทคนิค	52.2	3.0	13.0	26.9	8.5	0.8	-	13. Professional, scientific and technical activities	
14. กิจกรรมการบริหารและการสนับสนุน	84.9	3.4	1.6	72.3	6.2	1.4	-	14. Administrative and support service activities	
15. การบริหารราชการ การป้องกันประเทศ การประกันสังคม	496.1	-	496.1	-	-	-	-	15. Public administration and defence; compulsory social security	
16. การศึกษา	187.5	-	162.1	22.6	2.8	-	-	16. Education	
17. กิจกรรมด้านสุขภาพและงานสังคมสงเคราะห์	62.1	0.1	54.7	4.4	2.9	-	-	17. Human health and social work activities	
18. ศิลปะ ความบันเทิง และนันทนาการ	57.4	4.4	7.3	22.1	20.1	3.5	-	18. Arts, entertainment and recreation	
19. กิจกรรมบริการด้านอื่น ๆ	126.6	0.3	2.0	61.9	60.7	1.7	-	19. Other service activities	
20. กิจกรรมการจ้างงานในครัวเรือนส่วนบุคคล การผลิตสินค้าและบริการที่ขึ้นเองเพื่อใช้ครัวเรือน	10.5	-	-	10.5	-	-	-	20. Activities of households as employers; undifferentiated goods and services-producing activities of households for own use	
21. กิจกรรมขององค์กรระหว่างประเทศ	0.6	-	-	0.6	-	-	-	21. Activities of extraterritorial organizations and bodies	
22. ไม่ทราบ	1.9	-	-	1.9	-	-	-	22. Unknown	

ตารางที่ 7 จำนวนผู้มีงานทำ จำแนกตามสถานภาพทำงาน อุตสาหกรรม เพศ และเขตการปกครอง ทวีราชอาณาจักร (ต่อ)  
TABLE 7 EMPLOYED PERSONS BY WORK STATUS, INDUSTRY, SEX AND AREA, WHOLE KINGDOM (Contd.)

ไตรมาสที่ 4/2558 : Quarter 4/2015

นอกเขตเทศบาล NON-MUNICIPAL AREA

หน่วยเป็นพัน : In Thousands

อุตสาหกรรม	สถานภาพการทำงาน Work Status						INDUSTRY
	รวม	นายจ้าง	ลูกจ้างรัฐบาล	ลูกจ้างเอกชน	ทำงานส่วนตัว	ช่วยธุรกิจครอบครัว	
	Total	Employer	Government Employee	Private Employee	Own Account Worker	Unpaid Family Worker	Members of Producers' Cooperatives
<b>หญิง</b>							<b>FEMALE</b>
1 เกษตรกรรม การป่าไม้ และการประมง	9,378.8	91.3	766.1	2,737.3	2,789.2	2,983.6	11.4
2. การทำเหมืองแร่ และเหมืองหิน	4,423.9	44.3	7.6	542.1	1,421.9	2,408.0	-
3. การผลิต	4.4	-	-	4.0	-	0.4	-
4. ไฟฟ้า ก๊าซ ไอน้ำและระบบปรับอากาศ	1,527.5	11.7	1.6	1,131.7	274.8	101.0	6.7
5. การจัดหา น้ำ การจัดการและการบำบัดน้ำเสีย	6.9	-	5.6	1.4	-	-	-
6. การก่อสร้าง	15.4	-	8.6	4.5	1.3	1.0	-
7. การขนส่ง และการขายปลีก การซ่อมยานยนต์	170.9	5.0	0.4	136.3	0.8	27.7	0.7
8. การขนส่ง และสถานที่เก็บสินค้า	1,267.6	17.2	-	356.1	589.6	301.4	3.3
9. ที่พักแรมและบริการด้านอาหาร	44.0	0.2	5.8	23.1	6.7	8.1	-
10. ข้อมูลข่าวสารและการสื่อสาร	646.2	8.9	1.7	177.1	346.7	111.9	-
11. กิจกรรมทางการเงินและการประกันภัย	14.6	0.1	2.7	8.1	3.3	0.5	-
12. กิจกรรมก่อสร้าง	75.6	0.6	14.3	57.2	2.9	-	0.6
13. กิจกรรมทางวิชาชีพ วิทยาศาสตร์ และเทคนิค	16.6	0.4	-	9.5	6.6	-	-
14. กิจกรรมการบริหารและการสนับสนุน	39.4	0.5	11.4	22.4	2.8	2.4	-
15. การบริหารราชการ การป้องกันประเทศ	58.5	-	0.5	50.6	4.3	3.2	-
16. การประกันสังคม	255.6	-	255.6	-	-	-	-
17. การศึกษา	338.9	0.3	277.0	59.6	1.0	1.1	-
18. กิจกรรมด้านสุขภาพและงานสังคมสงเคราะห์	218.2	-	168.0	35.0	14.1	1.1	-
19. ศิลปะ ความบันเทิง และนันทนาการ	50.0	0.4	4.7	24.1	13.6	7.3	-
20. กิจกรรมบริการด้านอื่น ๆ	152.2	1.7	0.8	42.1	99.0	8.6	-
21. กิจกรรมการจ้างงานในครัวเรือนส่วนบุคคล	49.4	-	-	49.4	-	-	-
22. การผลิตสินค้าและบริการที่ตนเองเพื่อใช้ในครัวเรือน	0.8	-	-	0.8	-	-	-
23. กิจกรรมขององค์กรระหว่างประเทศ	2.3	-	-	2.3	-	-	-

ตารางที่ 8 จำนวนผู้จ้างงานทำ จำแนกตามอาชีพ และอุตสาหกรรม ทั้งราชอาณาจักร

TABLE 8 EMPLOYED PERSONS BY OCCUPATION AND INDUSTRY , WHOLE KINGDOM

ไตรมาสที่ 4/2558 : Quarter 4/2015

หน่วยเป็นพัน : In Thousands

อาชีพ	อุตสาหกรรม Industry											การเงินและการประกันภัย	TOTAL
	รวม	เกษตรกรรม การป่าไม้ และการประมง	การทำเหมืองแร่ และเหมืองหิน	การผลิตไฟฟ้า ก๊าซ ไอน้ำระบบปรับอากาศ	จัดหา น้ำดื่ม น้ำเสียและประปา	ก่อสร้าง	การขายส่ง การขายปลีก	การขนส่ง สถานที่เก็บสินค้า	ที่พักแรมและ บริการด้านอาหาร	ข้อมูลข่าวสาร และการสื่อสาร	ข้อมูลข่าวสาร และการสื่อสาร		
	Total	Agriculture	Mining	Electricity	Water supply	Construction	wholesale&retail	Transportation	Accommodation	Information	Intermedition		
<b>ยอดรวม</b>	38,371.0	12,940.7	82.9	6,409.6	104.6	83.6	2,047.3	6,101.0	1,226.7	2,669.4	232.4	545.6	
1. ผู้จัดการ ข้าราชการระดับอาวุโส และผู้บริหารระดับสูง	1,475.8	11.7	1.8	253.3	4.4	3.2	181.9	292.3	49.8	110.4	22.4	81.1	1. managers, senior officials and Legislators
2. ผู้ประกอบวิชาชีพด้านต่างๆ	2,330.5	4.9	5.1	257.2	15.0	7.2	58.6	116.7	24.4	30.9	107.9	68.5	2. Professionals
3. เจ้าหน้าที่เทคนิคและผู้ประกอบวิชาชีพ ที่เกี่ยวข้องกันต่างๆ	1,700.0	7.2	6.4	424.1	19.5	9.0	75.5	202.9	49.3	33.9	42.9	202.9	3. Technicians and associate professionals
4. เสมียน	1,464.3	9.2	5.1	291.4	8.6	8.3	31.4	210.6	130.6	59.9	25.5	132.3	4. Clerks
5. พนักงานบริการและผู้จำหน่ายสินค้า	7,318.0	6.4	4.3	137.6	2.7	4.8	3.2	3,697.0	48.8	2,168.7	7.5	21.4	5. Service workers and sell goods
6. ผู้ปฏิบัติงานที่มีฝีมือในด้านการเกษตร ป่าไม้ และประมง	12,031.1	11,892.0	0.5	19.6	0.8	4.4	0.6	17.8	-	16.0	-	-	6. Skilled agricultural forest and fishery workers
7. ช่างฝีมือ และผู้ปฏิบัติงานที่เกี่ยวข้อง	4,260.4	12.9	18.6	2,161.8	41.6	9.5	1,099.6	581.8	25.7	44.2	18.8	5.4	7. Craft- and associate professionals
8. ผู้ควบคุมเครื่องจักรโรงงานและเครื่องจักร และผู้ปฏิบัติงานด้านการประกอบ	3,827.5	105.8	34.6	2,214.3	7.2	10.9	101.2	251.2	826.2	16.9	5.7	21.1	8. Plant and machine controls and assemblers
9. ผู้ประกอบอาชีพพื้นฐาน	3,919.0	890.7	6.5	649.4	4.9	26.4	495.5	730.5	72.0	187.5	1.8	12.9	9. Elementary occupations
10. คนงานซึ่งไม่ได้จำแนกไว้ในหมวดอื่น	44.5	-	-	0.9	-	-	-	0.2	-	1.0	-	0.1	10. Workers not classifiable by occupation

ตารางที่ 8 จำนวนผู้จ้างงานทำ จำแนกตามอาชีพ และอุตสาหกรรม ทั้งราชอาณาจักร (ต่อ)

TABLE 8 EMPLOYED PERSONS BY OCCUPATION AND INDUSTRY , WHOLE KINGDOM (Contd.)

ไตรมาสที่ 4/2558 : Quarter 4/2015

หน่วยเป็นพัน : in Thousands

อาชีพ	อุตสาหกรรม (ต่อ) Industry (Contd.)										TOTAL	
	กิจกรรม อสังหาริมทรัพย์	กิจกรรมทางวิชาชีพ	การบริหารสนับสนุน และป้องกันประเทศ	การบริหารราชการ	การศึกษา	กิจกรรมด้านสุขภาพ	ศิลปะ ความบันเทิง และนันทนาการ	บริการด้านอื่นๆ	งานในครัวเรือน	กิจกรรมนอก		ไม่ทราบ
	Real estate activities	Professional, scientific and technical activities	Administrative and support service activities	Public administration and defence	Education	Health and social work	Art and entertainment	Other service	Activities of household	Extra-territorial	Unknown	OCCUPATION
<b>ยอดรวม</b>	200.2	359.7	579.7	1,599.3	1,196.5	722.3	234.1	741.1	233.3	2.8	58.2	
1. ผู้จัดการ ข้าราชการระดับอาวุโส และผู้บริหารระดับสูง	27.6	20.8	21.6	305.6	53.2	13.3	7.6	13.8	-	0.1	-	1. managers, senior officials and Legislators
2. ผู้ประกอบวิชาชีพด้านต่างๆ	14.3	140.1	23.5	274.3	868.6	264.9	33.1	13.5	-	0.1	1.9	2. Professionals
3. เจ้าหน้าที่เทคนิคและผู้ประกอบวิชาชีพที่เกี่ยวข้องกันด้านต่างๆ	34.8	102.1	35.1	226.9	17.5	160.1	23.3	23.9	-	1.3	1.6	3. Technicians and associate professionals
4. เสมียน	17.1	21.7	76.4	284.7	60.8	64.9	12.2	8.6	-	-	5.2	4. Clerks
5. พนักงานบริการและผู้จัดการฝ่ายสินค้า	55.6	7.4	237.9	213.7	145.9	146.4	57.2	286.7	63.5	0.0	1.3	5. Service workers and sell goods workers
6. ผู้ปฏิบัติงานที่มีฝีมือในด้านการเกษตร ป่าไม้ และประมง	6.1	12.8	13.4	22.6	3.4	5.9	9.4	0.5	5.4	-	-	6. Skilled agricultural forest and fishery workers
7.ช่างฝีมือ และผู้ปฏิบัติงานที่เกี่ยวข้อง	10.4	27.6	19.5	52.2	8.4	6.6	1.7	114.2	-	-	-	7. Craft and associate professionals
8. ผู้ควบคุมเครื่องจักรโรงงานและเครื่องจักร และผู้ปฏิบัติงานด้านการประกอบ	2.3	11.6	38.4	87.8	14.6	29.8	5.2	19.8	16.0	1.1	5.9	8. Plant and machine controllers and assemblers
9. ผู้ประกอบอาชีพพื้นฐาน	32.0	15.5	114.1	130.9	24.2	30.5	84.4	260.2	148.4	0.2	0.7	9. Elementary occupations
10. คนงานซึ่งไม่ได้จำแนกไว้ในหมวดอื่น	-	-	-	0.6	-	-	-	-	-	-	41.7	10. Workers not classifiable by occupation





ตารางที่ 8 จำนวนผู้จ้างทำ งานภาคอาชีพ อุตสาหกรรม และ พืช ข้าราชการจักร

TABLE 8 EMPLOYED PERSONS OCCUPATION INDUSTRY AND SEX , WHOLE KINGDOM

อาชีพ Occupation	อุตสาหกรรม (ต่อ) Industry (Contd.)										ไม่ทราบ Unknown	OCCUPATION	
	กิจกรรม Real estate activities	กิจกรรมทางวิชาชีพ Professional/scientific activities	การบริหารสนับสนุน และป้องกันประเทศ Administrative support service activities	การบริการราชการ ป้องกันประเทศ Public admini- stration defence	การศึกษา Education	งานสังคมสงเคราะห์ Health and social work	ศิลปะ ความบันเทิง และนันทนาการ Art, entertainment	บริการด้านอื่นๆ Other service	งานในครัวเรือน ส่วนบุคคล Actvities of household	กิจกรรมของ องค์กร Extra- territorial			
<b>ชาย</b>													<b>MALE</b>
1. ผู้จัดการ ข้าราชการระดับอาวุโส และผู้ปฏิบัติงานกฎหมาย	88.4	189.8	335.8	1,002.0	421.3	167.6	126.4	298.2	35.6	1.9	27.8	-	1. managers, senior officials and Legislators
2. ผู้ประกอบวิชาชีพด้านต่างๆ	15.6	9.2	12.7	241.9	33.6	5.8	6.7	2.7	-	0.0	-	-	2. Professionals
3. เจ้าหน้าที่เทคนิคและผู้ประกอบวิชาชีพ ที่เกี่ยวข้องกับด้านต่างๆ	6.2	77.8	10.5	116.9	275.5	38.8	22.0	5.0	-	0.1	1.1	-	3. Technicians and associate professionals
4. เสมียน	12.9	45.6	12.9	135.7	5.2	36.1	15.5	13.0	-	0.7	-	-	4. Clerks
5. พนักงานบริการและผู้จำหน่ายสินค้า	4.1	4.0	24.4	80.6	9.9	10.8	3.5	0.5	-	-	-	-	5. Service workers and sell goods
6. ผู้ปฏิบัติงานที่มีชื่อในด้านการเกษตร ป่าไม้ และประมง	31.1	4.7	194.9	188.7	68.9	35.7	35.3	57.5	0.2	0.0	0.4	-	6. Skilled agricultural forest and fishery workers
7. ช่างฝีมือ และผู้ปฏิบัติงานที่เกี่ยวข้อง	4.3	8.5	10.0	18.4	2.8	5.9	7.7	0.5	4.7	-	-	-	7. Craft and associate professionals
8. ผู้ควบคุมเครื่องจักรโรงงานและเครื่องจักร และผู้ปฏิบัติงานด้านการประกอบ	10.4	24.4	18.0	50.7	8.3	6.4	1.7	90.2	-	-	-	-	8. Plant and machine controllers and assemblers
9. ผู้ประกอบอาชีพงานพื้นฐาน	2.3	10.3	35.4	85.2	14.6	23.6	5.0	11.4	16.0	1.1	5.9	-	9. Elementary occupations
10. คนงานที่ไม่มีตำแหน่งไว้ในหมวดอื่น	1.5	5.3	17.1	83.6	2.6	4.5	29.1	117.3	14.7	-	0.7	-	10. Workers not classifiable by occupation
<b>หญิง</b>													<b>FEMALE</b>
1. ผู้จัดการ ข้าราชการระดับอาวุโส และผู้ปฏิบัติงานกฎหมาย	111.8	169.9	243.9	597.2	775.2	554.8	107.7	442.9	197.7	0.8	30.4	-	1. managers, senior officials and Legislators
2. ผู้ประกอบวิชาชีพด้านต่างๆ	12.1	11.6	8.8	63.7	19.6	7.4	0.9	11.1	-	0.1	-	-	2. Professionals
3. เจ้าหน้าที่เทคนิคและผู้ประกอบวิชาชีพ ที่เกี่ยวข้องกับด้านต่างๆ	8.2	62.3	13.0	157.4	593.1	226.2	11.2	8.5	-	-	0.8	-	3. Technicians and associate professionals
4. เสมียน	21.9	56.5	22.2	91.2	12.3	124.0	7.8	10.9	-	0.6	1.6	-	4. Clerks
5. พนักงานบริการและเจ้าหน้าที่สำนักงาน	13.0	17.7	52.0	204.1	50.8	54.2	8.8	8.1	-	-	5.2	-	5. Service workers and sell goods
6. ผู้ปฏิบัติงานที่มีชื่อในด้านการเกษตร ป่าไม้ และประมง	24.5	2.7	43.1	25.0	77.0	110.6	21.9	229.2	63.3	-	0.9	-	6. Skilled agricultural forest and fishery workers
7. ช่างฝีมือ และผู้ปฏิบัติงานที่เกี่ยวข้อง	1.7	4.3	3.4	4.2	0.6	-	1.7	-	0.8	-	-	-	7. Craft and associate professionals
8. ผู้ควบคุมเครื่องจักรโรงงานและเครื่องจักร และผู้ปฏิบัติงานด้านการประกอบ	-	3.2	1.6	1.5	0.1	0.2	-	23.9	-	-	-	-	8. Plant and machine controllers and assemblers
9. ผู้ประกอบอาชีพงานพื้นฐาน	-	1.3	3.0	2.6	-	6.2	0.2	8.3	-	-	-	-	9. Elementary occupations
10. คนงานที่ไม่มีตำแหน่งไว้ในหมวดอื่น	30.4	10.3	96.9	47.4	21.7	25.9	55.3	142.9	133.7	0.2	21.9	-	10. Workers not classifiable by occupation

ตารางที่ 8 จำนวนผู้จ้างทำ จำแนกตามอาชีพ อุตสาหกรรม เพศ และเขตการปกครอง ราชอาณาจักร  
TABLE 8 EMPLOYED PERSONS BY OCCUPATION INDUSTRY SEX AND AREA , WHOLE KINGDOM

ไตรมาสที่ 4/2558 : Quarter 4/2015

ในเขตเทศบาล MUNICIPAL AREA

อุตสาหกรรม Industry

หน่วยเป็นพัน : In Thousands

อาชีพ	อุตสาหกรรม Industry										ข้อมูลข่าวสาร และการสื่อสาร Information communication	ที่พักแรมและ บริการด้านอาหาร Accommodation and food service	การเงินและการประกันภัย Financial Intermediation	OCCUPATION
	รวม	เกษตรกรรม การป่าไม้ และการประมง Agriculture	การทำเหมืองแร่ และเหมืองหิน Mining	การผลิต Manufacturing	ไฟฟ้า ก๊าซ ไอน้ำระบบปรับ อากาศ Electricity	จัดหาน้ำ บ้านดินเสีย และประปา Water supply sewerage, waste	ก่อสร้าง Construction	การขายปลีก การช้อปปิ้ง whole sale&retail	การขนส่ง และ สถานีที่เดินค้า Transportation and storage	การขายส่ง การขายปลีก				
ยอดรวม	17,340.2	2,402.9	48.1	3,441.5	57.1	38.2	886.8	3,608.0	874.0	1,721.7	197.3	411.3	TOTAL	
ชาย	9,201.2	1,429.8	36.1	1,798.2	47.8	24.0	742.1	1,852.9	739.1	641.6	120.4	166.3	MALE	
1. ผู้จัดการ ข้าราชการระดับอาวุโส และผู้บริหารอาวุโส	599.0	4.5	1.8	106.8	1.1	1.6	87.4	141.4	25.8	43.0	11.5	36.2	1. managers, senior officials and Legislators	
2. ผู้ประกอบวิชาชีพต่าง ๆ	680.5	0.8	2.4	106.5	9.7	3.3	38.3	50.8	15.0	13.6	64.3	31.9	2. Professionals	
3. เจ้าหน้าที่เทคนิคและผู้ประกอบวิชาชีพที่เกี่ยวข้องกับด้านต่าง ๆ	547.3	2.3	1.2	150.6	9.2	3.6	39.2	50.6	20.3	8.0	20.4	51.0	3. Technicians and associate professionals	
4. เสมียน	282.4	0.3	2.4	53.4	2.9	1.7	2.9	36.1	59.9	11.3	2.9	24.2	4. Clerks	
5. พนักงานบริการและผู้จำหน่ายสินค้า	1,901.4	0.6	2.3	45.7	0.2	1.2	1.1	942.1	18.3	494.0	3.7	5.4	5. Service workers and sell goods	
6. ผู้ปฏิบัติงานที่มีชื่อในด้านการเกษตร ป่าไม้ และประมง	1,334.2	1,302.4	-	2.4	0.3	-	0.1	3.4	-	4.6	-	-	6. Skilled agricultural forest and fishery workers	
7. ช่างฝีมือ และผู้ปฏิบัติงานที่เกี่ยวข้อง	1,564.6	2.7	10.7	635.5	20.0	3.3	417.6	285.4	21.9	15.9	12.1	3.4	7. Craft and associate professionals	
8. ผู้ควบคุมเครื่องจักรโรงงานและเครื่องจักร และผู้ปฏิบัติงานด้านการประกอบ	1,489.5	18.8	13.6	568.8	3.7	3.0	38.5	138.0	543.4	10.1	5.5	11.2	8. Plant and machine controllers and assemblers	
9. ผู้ประกอบอาชีพงานพื้นฐาน	782.2	97.3	1.7	128.6	0.7	6.4	117.0	205.1	34.4	40.2	-	1.1	9. Elementary occupations	
10. คนงานซึ่งมิได้จำแนกไว้ในหมวดอื่น	20.2	-	-	-	-	-	-	-	-	1.0	-	-	10. Workers not classifiable by occupation	

ตารางที่ 8 จำนวนผู้มีงานทำ จำแนกตามอาชีพ และอุตสาหกรรม ทวีราชอาณาจักร

TABLE 8 EMPLOYED PERSONS OCCUPATION INDUSTRY AND AERA , WHOLE KINGDOM

ไตรมาสที่ 4/2558 : Quarter 4/2015

ในเขตเทศบาล MUNICIPAL AREA

หน่วยเป็น千人 : person

อาชีพ	อุตสาหกรรม Industry										การเงินและ การประกันภัย Financial Intermediation	OCCUPATION	
	รวม	เกษตรกรรม การป่าไม้ และการประมง Agriculture	การทำ เหมืองแร่ และเหมืองหิน Mining	การผลิต Manufacturing	ไฟฟ้า ก๊าซ ไอน้ำระบบปรับ อากาศ Electricity	จัดหาน้ำ บ้านดินเสีย และประปา Water supply sewerage, waste	ก่อสร้าง Construction	การขายส่ง การขายปลีก การช้อปปิ้งออนไลน์ whole sale&retail	การขนส่ง และ สถานที่เก็บสินค้า Transportation and storage	ที่พักแรมและ บริการด้านอาหาร Accommodation and food service			ข้อมูลข่าวสาร และการสื่อสาร Information communication
หญิง	8,139.0	973.1	12.0	1,643.4	9.4	14.1	144.7	1,755.1	134.8	1,080.1	76.9	245.0	FEMALE
1. ผู้จัดการ ข้าราชการระดับอาวุโส และผู้บังคับบัญชา	371.2	1.1	-	78.7	0.7	1.1	5.8	90.3	18.0	47.9	9.7	34.8	1. managers, senior officials and Legislators
2. ผู้ประกอบวิชาชีพชั้นต่างๆ	881.1	1.2	2.6	69.1	2.7	2.2	12.0	49.9	7.8	8.2	33.5	26.8	2. Professionals
3. เจ้าหน้าที่เทคนิคและผู้ประกอบวิชาชีพ ที่เกี่ยวข้องกับด้านต่างๆ	647.2	1.0	3.2	131.5	3.4	2.3	13.7	104.8	19.4	17.3	13.9	96.5	3. Technicians and associate professionals
4. เสมียน	663.1	1.7	1.7	119.7	1.6	3.9	17.3	104.5	36.0	30.2	16.7	73.1	4. Clerks
5. พนักงานบริการและผู้จำหน่ายสินค้า	2,545.1	0.9	0.2	40.6	0.5	0.2	1.7	1,216.8	24.4	892.8	1.3	10.1	5. Service workers and sell goods
6. ผู้ปฏิบัติงานที่มีฝีมือในด้านการเกษตร ป่าไม้ และประมง	909.1	897.9	-	1.6	0.1	-	-	0.9	-	1.2	-	-	6. Skilled agricultural forest and fishery workers
7. ช่างฝีมือ และผู้ปฏิบัติงานที่เกี่ยวข้อง	520.9	0.7	2.6	408.3	0.4	0.1	39.9	36.7	0.7	11.0	0.9	-	7. Craft and associate professionals
8. ผู้ควบคุมเครื่องจักรโรงงานและเครื่องจักร และผู้ปฏิบัติงานด้านการประกอบ	633.1	0.2	0.8	597.2	-	-	1.6	5.2	15.7	0.9	-	-	8. Plant and machine controllers and assemblers
9. ผู้ประกอบอาชีพงานพื้นฐาน	946.6	68.6	0.9	196.5	-	4.5	52.8	145.9	12.8	70.6	0.9	3.7	9. Elementary occupations
10. คนงานซึ่งมิได้จำแนกไว้ในหมวดอื่น	21.6	-	-	0.2	-	-	-	0.2	-	-	-	-	10. Workers not classifiable by occupation

ตารางที่ 8 จำนวนผู้มีงานทำ จำแนกตามอาชีพ อุตสาหกรรม เขต และเขตการปกครอง ราชอาณาจักร  
TABLE 8 EMPLOYED PERSONS BY OCCUPATION INDUSTRY SEX AND AREA , WHOLE KINGDOM

ไตรมาสที่ 4/2558 : Quarter 4/2015

ในเขตเทศบาล MUNICIPAL AREA

อุตสาหกรรม (ต่อ) Industry (Contd.)

หน่วยเป็นพัน : in Thousands

อาชีพ Occupation	อุตสาหกรรม (ต่อ) Industry (Contd.)										งานในครัวเรือน ส่วนบุคคล Activities of household	กิจกรรมของ องค์กร Extra-territorial	ไม่ทราบ Unknown	OCCUPATION
	กิจกรรม อสังหาริมทรัพย์ Real estate activities	กิจกรรมทางวิชาชีพ วิทย์และเทคโนโลยี Professional/scientific technical activities	การบริหารสนับสนุน และป้องกันประเทศ Administrative and support service activities	การบริหารราชการ ป้องกันประเทศ Public admin- istration defence	การศึกษา Education	กิจกรรมด้านสุขภาพ งานสังคมสงเคราะห์ Health and social work	ศิลปะ ความบันเทิง และนันทนาการ Art, entertainment	บริการด้านอื่นๆ Other service	173.4	1.5				
<b>ยอดรวม</b>	171.4	268.1	436.3	847.6	670.1	442.0	126.6	462.3	173.4	1.5	54.1	TOTAL		
<b>ชาย</b>	76.2	137.6	250.9	505.9	233.8	105.5	69.0	171.6	25.0	1.4	26.0	MALE		
1. ผู้จัดการ ข้าราชการระดับอาวุโส และผู้บัญชาการกองทัพอากาศ	13.4	7.1	11.0	74.9	21.9	2.1	3.5	2.1	-	0.0	-	1. managers, senior officials and Legislators		
2. ผู้ประกอบวิชาชีพที่ต่างกัน	6.2	59.8	10.5	75.6	151.0	28.0	10.0	1.6	-	0.1	1.1	2. Professionals		
3. เจ้าหน้าที่เทคนิคและผู้ประกอบวิชาชีพ ที่เกี่ยวข้องกันต่างๆ	9.0	40.0	11.2	88.4	4.5	22.2	9.9	5.2	-	0.5	-	3. Technicians and associate professionals		
4. เสมียน	4.1	1.7	18.5	41.9	8.0	8.5	1.8	-	-	-	-	4. Clerks		
5. พนักงานบริการและผู้จำหน่ายสินค้า	28.6	3.8	144.9	103.6	30.4	21.0	23.7	30.7	0.1	0.0	-	5. Service workers and sell goods		
6. ผู้ปฏิบัติงานที่มีฝีมือด้านการเกษตร ป่าไม้ และประมง	2.0	2.3	4.4	6.0	0.8	1.3	2.7	0.2	1.5	-	-	6. Skilled agricultural forest and fishery workers		
7.ช่างฝีมือ และผู้ปฏิบัติงานที่เกี่ยวข้อง	9.1	16.1	13.3	26.0	4.8	3.5	0.1	63.3	-	-	-	7. Craft and associate professionals		
8. ผู้ควบคุมเครื่องจักรโรงงานและเครื่องจักร และผู้ปฏิบัติงานด้านการประกอบ	2.3	4.8	26.5	43.9	11.3	16.7	4.2	5.5	13.3	0.7	5.9	8. Plant and machine controllers and assemblers		
9. ผู้ประกอบอาชีพพื้นฐาน	1.5	2.1	10.7	45.5	1.2	2.2	13.2	63.1	10.2	-	-	9. Elementary occupations		
10. คนงานซึ่งมิได้จำแนกไว้ในหมวดอื่น	-	-	-	0.2	-	-	-	-	-	-	-	19.0	10. Workers not classifiable by occupation	

ตารางที่ 8 จำนวนผู้จ้างงานทำ จำนวนตามอาชีพ และอุตสาหกรรม ทวีราชอาณาจักร

TABLE 8 EMPLOYED PERSONS OCCUPATION INDUSTRY AND AREA , WHOLE KINGDOM

อาชีพ	ในเขตเทศบาล MUNICIPAL AREA										หน่วยเป็นหมื่น : person	
	อุตสาหกรรม (ต่อ) Industry (Contd.)											
	กิจกรรมอสังหาริมทรัพย์ Real estate activities	กิจกรรมทางวิชาชีพ Professional/scientific technical activities	การบริหารสนับสนุน และป้องกันประเทศ Administrative support service activities	การบริหารราชการ ป้องกันประเทศ Public admin- istration defence	การศึกษา Education	กิจกรรมด้านสุขภาพ งานสังคมสงเคราะห์ Health and social work	ศิลปะ ความบันเทิง และนันทนาการ entertainment Art	บริการด้านอื่นๆ Other service	งานในครัวเรือน ส่วนบุคคล Activities of household	กิจกรรมของ องค์กร Extra- territorial		ไม่ทราบ Unknown
หญิง	95.2	130.5	185.4	341.6	436.3	336.5	57.7	290.7	148.3	0.1	28.1	FEMALE
1. ผู้จัดการ ข้าราชการระดับอาวุโส และผู้บังคับบัญชา	9.6	9.9	8.4	25.4	15.4	5.5	0.9	8.0	-	0.1	-	1. managers, senior officials and Legislators
2. ผู้ประกอบวิชาชีพด้านต่างๆ	7.7	49.8	11.6	107.2	326.8	147.8	5.7	7.8	-	-	0.8	2. Professionals
3. เจ้าหน้าที่เทคนิคและผู้ประกอบวิชาชีพ ที่เกี่ยวข้องกับด้านต่างๆ	18.5	47.7	18.1	57.8	10.0	74.9	5.9	6.8	-	-	0.5	3. Technicians and associate professionals
4. เสมียน	11.4	13.1	36.1	111.1	32.8	33.8	7.7	6.1	-	-	4.7	4. Clerks
5. พนักงานบริการและผู้จำหน่ายสินค้า	20.9	1.2	30.6	10.6	35.8	54.0	16.2	148.2	37.4	-	0.9	5. Service workers and sell goods
6. ผู้ปฏิบัติงานที่มีฝีมือด้านการเกษตร ป่าไม้ และประมง	0.5	1.4	3.0	1.9	0.0	-	0.4	-	0.4	-	-	6. Skilled agricultural forest and fishery workers
7. ช่างฝีมือ และผู้ปฏิบัติงานที่เกี่ยวข้อง	-	3.2	1.6	1.5	0.1	0.2	-	13.0	-	-	-	7. Craft and associate professionals
8. ผู้ควบคุมเครื่องจักรโรงงานและเครื่องจักร และผู้ปฏิบัติงานด้านการประกอบ	-	1.3	1.5	0.2	-	3.1	0.2	5.3	-	-	-	8. Plant and machine controllers and assemblers
9. ผู้ประกอบอาชีพงานพื้นฐาน	26.5	2.8	74.7	26.1	15.4	17.3	20.7	95.5	110.5	-	-	9. Elementary occupations
10. คนงานซึ่งมิได้จำแนกไว้ในหมวดอื่น	-	-	-	-	-	-	-	-	-	-	21.2	10. Workers not classifiable by occupation

ตารางที่ 8 จำนวนผู้จ้างทำ งานตามอาชีพ อุตสาหกรรม เพศ และเขตการปกครอง ทั้งราชอาณาจักร  
TABLE 8 EMPLOYED PERSONS BY OCCUPATION INDUSTRY SEX AND AREA, WHOLE KINGDOM

ไตรมาสที่ 4/2558 : Quarter 4/2015

หน่วยเป็นพัน : In Thousands

อาชีพ	อุตสาหกรรม Industry										รวม	การเงินและ การประกันภัย Financial Intermediation	ข้อมูลข่าวสาร และการสื่อสาร Information and communication	ที่พักแรมและ บริการด้านอาหาร Accommodation and food service	การขนส่ง และ สถานที่เก็บสินค้า Transportation and storage	การขนส่ง การขายนก Transportation and storage	การก่อสร้าง Construction	อุตสาหกรรม Industry		การจ้างงานขั้น whole sale&retail	การขนส่ง และ สถานที่เก็บสินค้า Transportation and storage	ที่พักแรมและ บริการด้านอาหาร Accommodation and food service	ข้อมูลข่าวสาร และการสื่อสาร Information and communication	การเงินและ การประกันภัย Financial Intermediation	OCCUPATION
	การป้อน และการประมง Agriculture	การทำ เหมืองแร่ และเหมืองหิน Mining	การผลิต Manufacturing	ไฟฟ้า ก๊าซ ไอน้ำระบบปรับ อากาศ Electricity	จัดหน้า บำบัดน้ำเสีย และประปา Water supply sewerage, waste	การก่อสร้าง Construction	การขนส่ง การขายนก Transportation and storage	การขนส่ง การขายนก Transportation and storage	การจ้างงานขั้น whole sale&retail	การขนส่ง และ สถานที่เก็บสินค้า Transportation and storage								ที่พักแรมและ บริการด้านอาหาร Accommodation and food service	ข้อมูลข่าวสาร และการสื่อสาร Information and communication						
ยอดรวม	21,030.8	34.9	2,968.1	47.5	45.5	1,160.5	2,493.0	352.7	947.7	35.1	134.2	TOTAL													
ชาย	11,652.0	30.5	1,440.6	40.6	30.0	989.7	1,225.4	308.8	301.5	20.5	58.6	MALE													
1. ผู้จัดการ ข้าราชการระดับอาวุโส และผู้บัญชาการกองกำลัง	382.6	-	45.3	2.6	0.4	84.0	33.2	6.0	10.9	1.1	4.0	1. managers, senior officials and Legislators													
2. ผู้ประกอบวิชาชีพด้านต่างๆ	290.7	-	46.2	1.4	-	7.4	6.3	1.1	6.5	6.3	3.0	2. Professionals													
3. เจ้าหน้าที่เทคนิคและผู้ประกอบวิชาชีพ ที่เกี่ยวข้องกับด้านต่างๆ	241.1	1.3	70.9	5.8	2.9	17.4	19.4	2.3	4.4	5.6	21.9	3. Technicians and associate professionals													
4. เสมียน	154.3	0.7	37.7	1.4	-	0.6	20.0	20.0	10.0	1.0	9.8	4. Clerks													
5. พนักงานบริการและผู้จำหน่ายสินค้า	1,073.7	1.9	24.2	2.0	2.8	0.4	573.1	3.3	225.4	1.0	5.1	5. Service workers and sell goods													
6. ผู้ปฏิบัติงานที่มีฝีมือในด้านการเกษตร ป้อน และประมง	5,659.5	0.5	13.4	0.4	2.5	0.6	8.8	-	8.1	-	-	6. Skilled agricultural forest and fishery workers													
7. ช่างฝีมือ และผู้ปฏิบัติงานที่เกี่ยวข้อง	1,557.9	4.7	577.0	21.1	6.1	607.0	243.1	3.0	9.0	5.3	1.4	7. Craft and associate professionals													
8. ผู้ควบคุมเครื่องจักรโรงงานและเครื่องจักร และผู้ปฏิบัติงานด้านการประกอบ	1,135.7	19.6	506.8	2.6	6.1	60.8	105.4	259.3	5.1	0.2	9.9	8. Plant and machine controllers and assemblers													
9. ผู้ประกอบอาชีพทางพื้นฐาน	1,155.4	2.5	119.2	3.3	9.3	211.4	216.3	13.9	22.1	-	3.7	9. Elementary occupations													
10. คนงานซึ่งไม่ได้จำแนกไว้ในหมวดอื่น	1.1	-	-	-	-	-	-	-	-	-	-	10. Workers not classifiable by occupation													

ตารางที่ 8 จำนวนผู้จ้างทำ งานตามอาชีพ และอุตสาหกรรม ทั้งราชอาณาจักร  
TABLE 8 EMPLOYED PERSONS OCCUPATION INDUSTRY AND AREA , WHOLE KINGDOM

ไตรมาสที่ 4/2558 : Quarter 4/2015

นอกเขตเทศบาล NON-MUNICIPAL AREA

หน่วยเป็นพัน : in Thousands

อาชีพ	อุตสาหกรรม Last Industry											ข้อมูลข่าวสาร การสื่อสาร และ การสื่อสาร การบริการสื่อสาร	ที่พักแรมและ บริการด้านอาหาร Accommodation and food service	OCCUPATION
	รวม เกษตรกรรม การป่าไม้ และการประมง Agriculture	การทำเหมืองแร่ และเหมืองหิน Mining	การผลิตไฟฟ้า ก๊าซ ไอน้ำ ระบบปรับอากาศ Electricity	จัดหาน้ำ บำบัดน้ำเสีย และประปา Water supply sewerage, waste	การก่อสร้าง Construction	การขายปลีก การขายส่ง การซ่อมยานยนต์ whole sale&retail	การขนส่ง การขนส่ง และ สถานที่เก็บสินค้า Transportation and storage	การขนส่ง และ บริการด้านอาหาร Accommodation and food service	ข้อมูลข่าวสาร การสื่อสาร และ การสื่อสาร การบริการสื่อสาร Information communication	ที่พักแรมและ บริการด้านอาหาร Accommodation and food service	ข้อมูลข่าวสาร การสื่อสาร และ การสื่อสาร การบริการสื่อสาร Information communication			
หญิง	9,378.8	4,423.9	4.4	1,527.5	6.9	15.4	170.9	1,267.6	44.0	646.2	14.6	75.6	FEMALE	
1. ผู้จัดการ ข้าราชการระดับอาวุโส และผู้บริหารระดับสูง	123.0	3.2	-	22.5	-	0.2	4.7	27.5	0.1	8.5	0.1	4.1	1. managers, senior officials and Legislators	
2. ผู้ประกอบการวิชาชีพด้านต่างๆ	478.3	0.2	-	35.3	1.2	1.7	0.8	9.7	0.5	2.7	3.8	6.8	2. Professionals	
3. เจ้าหน้าที่เทคนิคและผู้ประกอบวิชาชีพที่เกี่ยวข้องกับด้านต่างๆ	264.4	1.2	0.8	71.1	1.2	0.2	5.1	28.2	7.3	4.1	3.0	33.5	3. Technicians and associate professionals	
4. เสมียน	364.4	6.5	1.0	80.6	2.7	2.8	10.6	50.1	14.7	8.4	4.8	25.2	4. Clerks	
5. พนักงานบริการและผู้จำหน่ายสินค้า	1,797.7	0.8	-	27.1	-	0.5	-	965.0	2.8	556.6	1.5	0.9	5. Service workers and sell goods	
6. ผู้ปฏิบัติงานที่มีฝีมือในด้านการเกษตร ป่าไม้ และประมง	4,128.3	4,108.3	-	2.2	-	1.9	-	4.7	-	2.1	-	-	6. Skilled agricultural forest and fishery workers	
7. ช่างฝีมือ และผู้ปฏิบัติงานที่เกี่ยวข้อง	617.0	3.1	0.7	541.1	-	-	35.1	16.6	-	8.3	0.5	0.6	7. Craft and associate professionals	
8. ผู้ควบคุมเครื่องจักรโรงงานและเครื่องจักร และผู้ปฏิบัติงานด้านการประกอบ	569.2	2.9	0.6	541.5	0.9	1.8	0.3	2.6	7.7	0.9	-	-	8. Plant and machine controllers and assemblers	
9. ผู้ประกอบอาชีพงานพื้นฐาน	1,034.8	297.8	1.4	205.2	0.9	6.2	114.3	163.2	10.9	54.6	0.9	4.4	9. Elementary occupations	
10. คนงานซึ่งมีได้แก่ไปรษณีย์	1.7	-	-	0.7	-	-	-	-	-	-	-	0.1	10. Workers not classifiable by occupation	



ตารางที่ 8 จำนวนผู้มีงานทำ จำแนกตามอาชีพ อุตสาหกรรม เพศ และ เขตการปกครอง ทวีปราชอาณาจักร  
TABLE 8 EMPLOYED PERSONS BY OCCUPATION INDUSTRY SEX AND AREA , WHOLE KINGDOM

ไตรมาสที่ 4/2558 : Quarter 4/2015

หน่วยเป็นพัน : In Thousands

อาชีพ	อุตสาหกรรม (ต่อ) Industry (Contd.)										ไม่ทราบ	OCCUPATION
	กิจกรรม อสังหาริมทรัพย์ Real estate activities	กิจกรรมทางวิชาชีพ วิชาชีพและเทคนิค Professional, scientific and technical activities	การบริหารสนับสนุน และป้องกันประเทศ Administrative and support service activities	การบริหารราชการ ข้าราชการ Public administration	การศึกษา Education	กิจกรรมด้านสุขภาพ งานสังคมสงเคราะห์ Health and social work	ศิลปะ ความบันเทิง และนันทนาการ Art, entertainment	บริการด้านอื่นๆ Other service	งานในครัวเรือน ส่วนบุคคล Activities of household	กิจกรรมขององค์กร Extra-territorial		
<b>ยอดรวม</b>	28.7	91.6	143.4	751.7	526.4	280.3	107.4	278.8	59.9	1.3	4.2	<b>TOTAL</b>
<b>ชาย</b>	12.2	52.2	84.9	496.1	187.5	62.1	57.4	126.6	10.5	0.6	1.9	<b>MALE</b>
1. ผู้จัดการ ข้าราชการระดับอาวุโส และผู้บริหารระดับสูง	2.2	2.2	1.7	166.9	11.7	3.7	3.2	0.6	-	-	-	1. managers, senior officials and Legislators
2. ผู้ประกอบวิชาชีพด้านต่างๆ	-	18.0	-	41.2	124.5	10.8	12.0	3.4	-	-	-	2. Professionals
3. เจ้าหน้าที่เทคนิคและผู้ประกอบวิชาชีพที่เกี่ยวข้องกับด้านต่างๆ	3.9	5.5	1.7	47.3	0.7	13.9	5.7	7.8	-	0.2	-	3. Technicians and associate professionals
4. เสมียน	-	2.2	5.9	38.6	2.0	2.3	1.7	0.5	-	-	-	4. Clerks
5. พนักงานบริการและผู้จำหน่ายสินค้า	2.5	0.9	50.0	85.1	38.5	14.7	11.6	26.8	0.1	-	0.4	5. Service workers and sell goods workers
6. ผู้ปฏิบัติงานที่มีฝีมือในด้านการเกษตร ป่าไม้ และประมง	2.3	6.3	5.6	12.5	2.0	4.6	5.0	0.4	3.2	-	-	6. Skilled agricultural forest and fishery workers
7. ช่างฝีมือ และผู้ปฏิบัติงานที่เกี่ยวข้อง	1.3	8.3	4.7	24.8	3.4	2.8	1.6	27.0	-	-	-	7. Craft and associate professionals
8. ผู้ควบคุมเครื่องจักรโรงงานและเครื่องจักร และผู้ปฏิบัติงานด้านการประกอบ	-	6	9	41	3	7	1	6	3	0	-	8. Plant and machine controllers and assemblers
9. ผู้ประกอบอาชีพงานพื้นฐาน	-	3.2	6.4	38.1	1.4	2.3	15.9	54.2	4.6	-	0.7	9. Elementary occupations
10. คนงานซึ่งไม่ได้จำแนกไว้ในหมวดอื่น	-	-	-	0.2	-	-	-	-	-	-	0.8	10. Workers not classifiable by occupation



ตารางที่ 9 จำนวนผู้มีงานทำ จำแนกตามอาชีพ จำนวนชั่วโมงทำงานต่อสัปดาห์ การมีเวลาเหลือพอและต้องการทำงานเพิ่มขึ้น ทั้งราชอาณาจักร  
TABLE 9 EMPLOYED PERSONS BY OCCUPATION, HOURS WORKED PER WEEK, AVAILABILITY FOR ADDITIONAL WORK, WHOLE KINGDOM

ไตรมาสที่ 4/2558 : Quarter 4/2015

หน่วยเป็นพัน : in Thousands

จำนวนชั่วโมงทำงาน และ การมีเวลาเหลือพอ และต้องการทำงานเพิ่มขึ้น	อาชีพ Occupation											HOURS WORKED, AND AVAILABILITY FOR ADDITIONAL WORK
	รวม	ผู้บัญญัติกฎหมาย Legislators & Managers	ผู้จัดการ ผู้ประกอบวิชาชีพ ด้านต่างๆ Prof- sional	เจ้าหน้าที่เทคนิค และผู้ประกอบ วิชาชีพ Technicians	เสมียน พนักงานบริการ ผู้จำหน่ายสินค้า Service Workers	ด้านเกษตร ป่าไม้และประมง Agricultural & Fishery	ช่างฝีมือและผู้ปฏิบัติ งานที่ตัวช่าง Craft & associat	ผู้ควบคุมเครื่องจักร งานด้านการประกอบ Plant & Machine controls	ผู้ประกอบอาชีพ งานพื้นฐาน Elementary occupations	คนงานซึ่งมี ได้จำแนกไว้ ในหมวดอื่น Not classifiable	TOTAL	
ยอดรวม	38,371.0	1,475.8	2,330.5	1,700.0	1,464.3	7,318.0	12,031.1	4,260.4	3,827.5	3,919.0	44.5	44.5
มี	407.7	3.5	6.0	2.2	2.8	22.8	229.5	35.8	15.9	89.4	-	Available
ไม่มี	37,963.3	1,472.3	2,324.6	1,697.9	1,461.4	7,295.2	11,801.6	4,224.6	3,811.6	3,829.6	44.5	Not available
มีงานประจำแต่ไม่ได้ทำงาน	295.7	4.2	11.0	2.2	3.5	25.3	180.8	26.0	13.3	29.4	-	With job not work
มี	55.6	0.3	0.1	0.1	0.5	2.0	37.4	6.3	1.5	7.5	-	Available
ไม่มี	240.0	4.0	10.8	2.1	3.0	23.4	143.4	19.7	11.8	21.9	-	Not available
1-9 ชั่วโมง	237.0	1.2	1.7	3.1	1.0	7.4	182.9	7.3	2.1	30.4	-	1-9 hours
มี	27.4	-	-	-	-	0.8	18.4	1.1	0.4	6.7	-	Available
ไม่มี	209.6	1.2	1.7	3.1	1.0	6.5	164.4	6.2	1.8	23.7	-	Not available
10-19 ชั่วโมง	1,033.8	6.5	10.2	2.8	1.8	59.4	830.5	35.6	17.7	69.2	-	10-19 hours
มี	58.6	-	0.2	0.1	0.1	2.0	39.0	3.5	2.4	11.4	-	Available
ไม่มี	975.2	6.5	10.1	2.7	1.7	57.5	791.6	32.1	15.3	57.8	-	Not available
20-29 ชั่วโมง	2,486.4	25.7	55.6	24.6	17.8	151.6	1,880.0	117.2	46.5	167.4	-	20-29 hours
มี	87.0	-	1.4	0.1	-	5.4	56.0	5.2	2.6	16.2	-	Available
ไม่มี	2,399.4	25.7	54.2	24.5	17.8	146.2	1,823.9	112.0	43.9	151.3	-	Not available
30-34 ชั่วโมง	1,826.6	33.9	38.8	32.7	10.6	175.4	1,201.8	113.3	45.2	174.9	-	30-34 hours
มี	52.2	0.8	0.2	-	-	0.9	23.3	6.2	0.9	20.0	-	Available
ไม่มี	1,774.3	33.1	38.6	32.7	10.6	174.5	1,178.5	107.2	44.3	154.9	-	Not available
35-39 ชั่วโมง	4,285.9	213.5	770.4	237.6	287.6	510.7	1,622.6	244.3	135.9	262.7	0.7	35-39 hours
มี	43.0	2.5	1.4	0.5	1.0	4.0	25.7	0.7	0.6	6.7	-	Available
ไม่มี	4,242.9	211.0	769.0	237.1	286.6	506.7	1,596.9	243.6	135.3	256.0	0.7	Not available
40-49 ชั่วโมง	19,441.6	932.8	1,294.3	1,192.0	1,027.7	3,418.3	4,167.0	2,757.5	2,212.1	2,396.0	43.8	40-49 hours
มี	67.5	-	2.1	1.2	1.0	3.7	26.9	8.4	6.0	18.3	-	Available
ไม่มี	19,374.1	932.8	1,292.2	1,190.8	1,026.8	3,414.7	4,140.2	2,749.1	2,206.1	2,377.6	43.8	Not available
50 ชั่วโมงขึ้นไป	8,764.1	258.0	148.6	205.0	114.3	2,969.8	1,965.5	959.1	1,354.8	789.2	-	50 hours and over
มี	16.4	-	0.5	0.1	0.3	4.1	2.8	4.4	1.6	2.6	-	Available
ไม่มี	8,747.8	258.0	148.1	204.9	114.0	2,965.7	1,962.7	954.6	1,353.2	786.6	-	Not available

ตารางที่ 9 จำนวนผู้จ้างทำ งานตามอาชีพ จำนวนชั่วโมงทำงานต่อสัปดาห์ การไหลเวียนของเครื่องจักรกลหนัก และเพศ ทั้งราชอาณาจักร

TABLE 9 EMPLOYED PERSONS BY OCCUPATION, HOURS WORKED PER WEEK, AVAILABLE FOR ADDITIONAL WORK AND SEX, WHOLE KINGDOM

จำนวนชั่วโมงงาน เพศ และ การไหลเวียนของ เครื่องจักรกลหนัก	รวม	ผู้จัดการ ผู้บริหาร และผู้บริหาร ระดับสูง	ผู้ประกอบอาชีพ ต่างๆ	เจ้าหน้าที่เทคนิค และผู้ประกอบ วิชาชีพ	เสมียน	พนักงานบริการ ผู้จำหน่ายสินค้า	อาชีพ Occupation	ผู้ประกอบอาชีพ งานพื้นฐาน	ผู้ควบคุมเครื่องจักร งานด้านการประกอบ	ช่างฝีมือและผู้ปฏิบัติงาน งานที่เชี่ยวชาญ	ผู้ประกอบอาชีพ งานพื้นฐาน	คนงานซึ่ง ได้จำแนกไว้ ในหมวดอื่น	HOURS WORKED, SEX AND AVAILABILITY FOR ADDITIONAL WORK
ชาย	20,853.2	981.5	971.2	788.4	486.7	2,975.2	6,993.6	3,122.5	2,625.2	1,937.7	21.2	-	Available
มี	2,494	2.8	3.4	1.8	1.3	10.1	141.1	26.0	11.8	51.1	-	-	Available
ไม่มี	20,603.8	978.7	967.8	786.7	435.4	2,965.0	6,852.5	3,096.6	2,613.4	1,886.6	21.2	-	Not available
มีงานประจำไม่ได้ทำงาน	168.6	2.7	4.6	0.7	10.5	17.7	111.1	17.7	7.5	12.9	-	-	With job not work
มี	35.0	0.3	0.1	0.1	0.5	1.3	21.8	4.9	1.5	4.6	-	-	Available
ไม่มี	133.6	2.4	4.5	0.6	9.3	15.4	89.3	12.8	6.1	8.3	-	-	Not available
1-9 ชั่วโมง	121.0	-	1.0	2.0	0.6	3.0	93.2	2.9	1.7	16.7	-	-	1-9 hours
มี	14.8	-	-	-	-	0.0	10.1	0.1	0.3	4.3	-	-	Available
ไม่มี	106.2	-	1.0	2.0	0.6	2.9	83.1	2.8	1.4	12.4	-	-	Not available
10-19 ชั่วโมง	582.7	4.3	5.7	1.2	0.1	22.7	450.2	19.3	15.0	34.1	-	-	10-19 hours
มี	37.7	-	0.2	-	-	0.7	26.5	2.9	2.2	5.2	-	-	Available
ไม่มี	515.0	4.3	5.6	1.2	0.1	22.0	423.8	16.4	12.8	28.9	-	-	Not available
20-29 ชั่วโมง	1,302.4	16.9	23.1	11.0	3.5	51.4	1,010.5	58.6	40.5	87.0	-	-	20-29 hours
มี	48.8	-	1.4	-	-	1.3	31.2	3.2	2.6	9.1	-	-	Available
ไม่มี	1,253.6	16.9	21.6	11.0	3.5	50.1	979.3	55.4	37.9	77.9	-	-	Not available
30-34 ชั่วโมง	969.3	23.9	20.0	15.7	4.4	60.4	643.6	71.2	36.8	93.2	-	-	30-34 hours
มี	29.1	0.1	0.1	-	-	0.1	11.9	4.3	0.9	11.7	-	-	Available
ไม่มี	940.2	23.8	19.9	15.7	4.4	60.3	631.7	66.9	35.9	81.5	-	-	Not available
35-39 ชั่วโมง	2,221.8	153.3	277.8	117.2	85.7	237.8	942.4	154.5	114.1	138.6	0.4	-	35-39 hours
มี	30.0	2.5	0.9	0.5	-	1.9	17.9	0.7	0.6	5.1	-	-	Available
ไม่มี	2,191.8	150.9	276.9	116.8	85.7	235.9	924.6	153.8	113.5	133.5	0.4	-	Not available
40-49 ชั่วโมง	10,642.7	608.6	580.5	521.6	292.1	1,377.5	2,452.4	2,113.7	1,507.4	1,168.1	20.8	-	40-49 hours
มี	43.5	-	0.6	1.1	0.8	2.0	20.0	7.0	2.8	9.3	-	-	Available
ไม่มี	10,599.2	608.6	579.9	520.5	291.3	1,375.5	2,432.4	2,106.6	1,504.6	1,158.8	20.8	-	Not available
50 ชั่วโมงขึ้นไป	4,874.8	171.8	58.5	119.0	49.5	1,211.9	1,290.3	684.6	902.2	387.1	-	-	50 hours and over
มี	10.5	-	0.1	0.1	-	2.8	1.9	2.8	0.9	1.9	-	-	Available
ไม่มี	4,864.3	171.8	58.4	119.0	49.5	1,209.1	1,288.4	681.7	901.2	385.2	-	-	Not available
หญิง	17,517.8	494.3	1,359.4	911.6	1,027.6	4,342.8	5,037.4	1,137.9	1,202.3	1,981.3	23.3	-	FEMALE
มี	158.4	0.7	2.6	0.4	1.6	12.7	88.4	9.9	4.0	38.3	-	-	Available
ไม่มี	17,359.4	493.6	1,356.8	911.2	1,026.0	4,330.2	4,949.1	1,128.0	1,198.3	1,943.1	23.3	-	Not available
มีงานประจำไม่ได้ทำงาน	127.1	1.6	6.3	1.5	2.7	14.8	69.7	8.3	5.8	16.5	-	-	With job not work
มี	20.6	-	-	-	-	0.7	15.6	1.3	-	2.9	-	-	Available
ไม่มี	106.5	1.6	6.3	1.5	2.7	14.1	54.0	6.9	5.8	13.6	-	-	Not available
1-9 ชั่วโมง	116.0	1.2	0.7	1.1	0.4	4.4	89.7	4.4	0.4	13.7	-	-	1-9 hours
มี	12.6	-	-	-	-	0.8	8.4	1.0	0.1	2.4	-	-	Available
ไม่มี	103.4	1.2	0.7	1.1	0.4	3.6	81.3	3.4	0.4	11.3	-	-	Not available
10-19 ชั่วโมง	481.2	2.2	4.5	1.7	1.7	36.7	380.3	16.3	2.7	35.1	-	-	10-19 hours
มี	21.0	-	-	0.1	0.1	1.2	12.5	0.6	0.2	6.2	-	-	Available
ไม่มี	460.2	2.2	4.5	1.6	1.6	35.5	367.8	15.7	2.5	28.9	-	-	Not available
20-29 ชั่วโมง	1,184.0	8.8	32.5	13.6	14.2	100.2	869.5	58.6	6.1	80.4	-	-	20-29 hours
มี	38.2	-	-	0.1	-	4.1	24.9	2.0	-	7.1	-	-	Available
ไม่มี	1,145.8	8.8	32.5	13.5	14.2	96.1	844.6	56.6	6.1	73.3	-	-	Not available
30-34 ชั่วโมง	857.3	10.0	18.8	16.9	6.2	115.0	558.2	42.1	8.4	81.6	-	-	30-34 hours
มี	23.1	0.7	0.1	0.1	-	0.8	11.4	1.9	-	8.3	-	-	Available
ไม่มี	834.2	9.3	18.8	16.9	6.2	114.2	546.8	40.3	8.4	73.4	-	-	Not available
35-39 ชั่วโมง	2,064.1	60.2	492.6	120.4	201.9	272.9	680.1	89.8	21.8	124.1	0.3	-	35-39 hours
มี	13.0	-	0.6	-	1.0	2.1	7.8	0.1	-	1.6	-	-	Available
ไม่มี	2,051.0	60.2	492.1	120.4	200.9	270.9	672.4	89.8	21.8	122.5	0.3	-	Not available
40-49 ชั่วโมง	8,798.9	324.2	713.8	670.4	735.7	2,040.8	1,714.7	643.9	704.7	1,227.9	23.0	-	40-49 hours
มี	24.0	-	1.5	0.1	0.2	1.7	6.9	1.4	3.2	9.0	-	-	Available
ไม่มี	8,774.9	324.2	712.2	670.3	735.5	2,039.1	1,707.8	642.5	701.5	1,218.8	23.0	-	Not available
50 ชั่วโมงขึ้นไป	3,889.3	86.2	90.1	86.0	64.8	1,757.9	675.2	274.5	452.6	402.1	-	-	50 hours and over
มี	5.8	-	0.4	-	0.3	1.3	0.9	1.6	0.6	0.7	-	-	Available
ไม่มี	3,883.5	86.2	89.7	86.0	64.6	1,756.6	674.3	272.9	452.0	401.4	-	-	Not available



ตารางที่ 9 จำนวนผู้มีงานทำ จำแนกตามอาชีพ จำนวนชั่วโมงทำงานต่อสัปดาห์ การมีเวลาเหลือพอและต้องการทำงานเพิ่มขึ้น เขต และเขตการปกครอง ทั้งราชอาณาจักร (ต่อ)  
TABLE 9 EMPLOYED PERSONS BY OCCUPATION, HOURS WORKED PER WEEK, AVAILABILITY FOR ADDITIONAL WORK, SEX AND AREA, WHOLE KINGDOM (Contd.)

ไตรมาสที่ 4/2558 : Quarter 4/2015

หน่วยนับพัน : In Thousands

จำนวนชั่วโมงทำงาน เพศ และ การมีเวลาเหลือพอ และต้องการทำงานเพิ่มขึ้น	อาชีพ Occupation											รวม Total	คนงานซึ่งมี ได้จำแนกไว้ ในหมวดอื่น Not classifiable	HOURS WORKED, SEX AND AVAILABILITY FOR ADDITIONAL WORK TOTAL(FEMALE)
	ผู้บัญชาการ และผู้บริหาร Legislators & Managers	ผู้ประกอบวิชาชีพ ด้านต่างๆ Professional	เจ้าหน้าที่เทคนิค และผู้ประกอบ วิชาชีพ Technicians	เสมียน Clerks	ผู้จำหน่ายสินค้า Service Workers	ด้านการเกษตร ป่าไม้และประมง Agricultural & Fishery	ช่างฝีมือและผู้ปฏิบัติ งานที่เกี่ยวข้อง Craft & associat	ผู้ควบคุมเครื่องจักร งานด้านการประกอบ Plant & Machine controls	ผู้ประกอบอาชีพ งานพื้นฐาน Elementary occupations	คนงานซึ่งมี ได้จำแนกไว้ ในหมวดอื่น Not classifiable				
ยอดรวม(หญิง)	8,139.0	881.1	647.2	663.1	2,545.1	909.1	520.9	633.1	946.6	21.6				
มี	31.8	0.1	0.3	0.6	6.0	11.8	3.4	0.2	8.7	-			Available	
ไม่มี	8,107.3	371.2	647.0	662.6	2,539.1	897.4	517.4	632.9	937.8	21.6			Not available	
มีงานประจำแต่ไม่ได้ทำงาน	33.2	1.1	0.6	0.6	6.2	11.9	2.8	3.4	3.4	-			With job not work	
มี	4.5	-	-	-	0.1	3.0	0.5	-	0.9	-			Available	
ไม่มี	28.7	1.1	0.6	0.6	6.1	8.9	2.3	3.4	2.5	-			Not available	
1-9 ชั่วโมง	17.6	0.5	0.4	-	2.5	9.9	0.6	0.4	2.8	-			1-9 hours	
มี	2.5	-	-	-	0.5	0.7	0.2	0.1	1.1	-			Available	
ไม่มี	15.1	0.5	0.4	-	1.9	9.2	0.5	0.4	1.8	-			Not available	
10-19 ชั่วโมง	97.4	2.2	1.7	1.5	22.4	53.7	6.4	0.7	7.0	-			10-19 hours	
มี	3.5	-	0.1	0.1	0.2	1.9	0.2	0.2	0.9	-			Available	
ไม่มี	93.9	2.2	1.5	1.4	22.2	51.8	6.2	0.5	6.2	-			Not available	
20-29 ชั่วโมง	275.4	5.7	8.7	8.4	52.9	140.9	10.6	1.6	25.4	-			20-29 hours	
มี	5.7	-	0.1	-	1.4	1.5	0.9	-	1.8	-			Available	
ไม่มี	269.7	5.7	8.6	8.4	51.5	139.4	9.7	1.6	23.6	-			Not available	
30-34 ชั่วโมง	256.4	7.3	13.6	5.5	65.7	108.8	13.1	2.3	23.9	-			30-34 hours	
มี	3.9	0.1	-	-	0.5	1.1	0.6	-	1.6	-			Available	
ไม่มี	252.4	7.3	13.6	5.5	65.2	107.7	12.5	2.3	22.2	-			Not available	
35-39 ชั่วโมง	837.1	31.7	74.6	105.0	135.2	118.4	32.9	6.4	50.2	-			35-39 hours	
มี	2.7	-	0.3	-	1.0	1.3	0.1	-	0.1	-			Available	
ไม่มี	834.4	31.7	74.6	105.0	134.2	117.2	32.8	6.4	50.1	-			Not available	
40-49 ชั่วโมง	4,696.1	258.3	492.1	510.1	1,249.5	330.4	325.6	380.2	629.8	21.6			40-49 hours	
มี	6.1	-	0.3	0.2	1.2	2.0	0.6	-	1.7	-			Available	
ไม่มี	4,690.1	258.3	492.1	509.9	1,248.3	328.4	325.0	380.2	628.0	21.6			Not available	
50 ชั่วโมงขึ้นไป	1,925.9	64.4	55.6	32.1	1,010.8	135.1	128.9	238.2	204.1	-			50 hours and over	
มี	2.9	-	-	0.3	1.2	0.3	0.4	-	0.7	-			Available	
ไม่มี	1,923.0	64.4	55.6	31.9	1,009.6	134.8	128.5	238.2	203.4	-			Not available	









ตารางที่ 10 จำนวนผู้มีงานทำ จำแนกตามอุตสาหกรรม จำนวนชั่วโมงทำงานต่อสัปดาห์ การมีเวลาเหลือและต้องการทำงานเพิ่มขึ้น ที่ราชอาณาจักร (ต่อ)  
TABLE 10 EMPLOYED PERSONS BY INDUSTRY, HOURS WORKED PER WEEK, AVAILABILITY FOR ADDITIONAL WORK, WHOLE KINGDOM (Contd.)

ไตรมาสที่ 4/2558 : Quarter 4/2015

หน่วยเป็นพัน : in Thousands

จำนวนชั่วโมงทำงาน และ การมีเวลาเหลือ และต้องการทำงานเพิ่มขึ้น	อุตสาหกรรม (ต่อ) Industry (Contd.)										กิจกรรมของ องค์กร Extra- territorial	งานในครัวเรือน Activities of household	HOURS WORKED, AND AVAILABILITY FOR ADDITIONAL WORK	
	กิจกรรม อสังหาริมทรัพย์ Real estate activities	กิจกรรมทางวิชาชีพ วิทย์และเทคโนโลยี Professional/scientific technical activities	การบริหารสนับสนุน และซัพพอร์ต Administrative support service activities	บริการราชการ ป้องกันประเทศ Public admin- istration defence	การศึกษา Education	งานสังคมสงเคราะห์ Health and social work	ศิลปะ ความบันเทิง และนันทนาการ Art, entertainment	บริการด้านอื่นๆ Other service	ไม่ทราบ Unknown	TOTAL				
ยอดรวม	200.2	359.7	579.7	1,599.3	1,196.5	722.3	234.1	741.1	233.3	2.8	58.2	58.2	2.8	58.2
มี	-	1.4	3.6	8.3	3.1	0.5	5.7	8.6	3.3	-	-	-	-	Available
ไม่มี	200.2	358.3	576.2	1,591.0	1,193.4	721.8	228.4	732.5	230.0	2.8	58.2	58.2	2.8	Not available
มีงานประจำแต่ไม่ได้ทำงาน	1.6	1.6	2.3	2.2	10.7	1.0	0.5	3.9	1.8	-	-	-	-	With job not work
มี	-	-	-	0.0	-	-	0.3	-	-	-	-	-	-	Available
ไม่มี	1.6	1.6	2.3	2.2	10.7	1.0	0.2	3.9	1.8	-	-	-	-	Not available
1-9 ชั่วโมง	0.4	0.5	0.7	0.1	1.4	1.8	0.8	2.3	1.0	-	-	-	-	1-9 hours
มี	-	-	0.1	-	-	-	-	0.1	0.9	-	-	-	-	Available
ไม่มี	0.4	0.5	0.7	0.1	1.4	1.8	0.8	2.2	0.1	-	-	-	-	Not available
10-19 ชั่วโมง	3.0	4.2	1.7	1.4	5.4	1.6	4.8	9.7	2.8	-	-	-	-	10-19 hours
มี	-	-	0.1	-	-	-	0.6	0.8	1.5	-	-	-	-	Available
ไม่มี	3.0	4.2	1.7	1.4	5.4	1.6	4.3	9.0	1.4	-	-	-	-	Not available
20-29 ชั่วโมง	12.3	5.3	6.2	33.5	36.8	16.1	14.0	27.4	8.4	-	-	-	-	20-29 hours
มี	-	-	0.1	0.6	0.5	0.0	1.1	2.8	0.1	-	-	-	-	Available
ไม่มี	12.3	5.3	6.0	32.9	36.3	16.1	12.9	24.6	8.3	-	-	-	-	Not available
30-34 ชั่วโมง	10.1	8.9	4.2	19.2	18.2	11.4	14.1	23.8	3.8	-	-	-	-	30-34 hours
มี	-	-	-	0.1	0.2	-	0.8	1.8	-	-	-	-	-	Available
ไม่มี	10.1	8.9	4.2	19.1	18.0	11.4	13.3	22.0	3.8	-	-	-	-	Not available
35-39 ชั่วโมง	14.4	37.6	13.4	864.4	564.6	216.2	24.6	56.6	13.5	0.3	-	-	0.3	35-39 hours
มี	-	0.6	0.2	5.1	1.8	0.2	-	1.3	0.6	-	-	-	-	Available
ไม่มี	14.4	37.0	13.2	859.3	562.8	216.0	24.6	55.2	13.0	0.3	-	-	0.3	Not available
40-49 ชั่วโมง	134.3	276.6	362.5	553.6	520.2	355.8	120.0	359.6	113.1	2.5	57.4	57.4	2.5	40-49 hours
มี	-	0.8	0.1	2.3	0.6	0.3	2.5	1.4	0.4	-	-	-	-	Available
ไม่มี	134.3	275.9	362.4	551.3	519.5	355.5	117.5	358.2	112.8	2.5	57.4	57.4	2.5	Not available
50 ชั่วโมงขึ้นไป	24.1	25.0	188.7	124.8	39.3	118.4	55.3	257.9	88.8	-	0.8	0.8	-	50 hours and over
มี	-	-	3.0	0.2	-	-	0.4	0.4	-	-	-	-	-	Available
ไม่มี	24.1	25.0	185.7	124.6	39.3	118.4	54.9	257.4	88.8	-	0.8	0.8	-	Not available

ตารางที่ 10 จำนวนผู้จ้างทำ จำแนกตามอุตสาหกรรม จำนวนชั่วโมงทำงานต่อสัปดาห์ การมีเวลาเหลือและต้องการทำงานเพิ่มขึ้น และเพศ ทหารราชอาณาจักร  
TABLE 10 EMPLOYED PERSONS BY INDUSTRY, HOURS WORKED PER WEEK, AVAILABILITY FOR ADDITIONAL WORK AND SEX, WHOLE KINGDOM

หน่วยเป็นพัน : In Thousands

จำนวนชั่วโมงทำงาน เพศ และ การมีเวลาเหลือ และต้องการทำงานเพิ่มขึ้น	อุตสาหกรรม Industry											ข้อมูลข่าวสาร และการสื่อสาร Information and communication	กิจกรรมการเงินและ การประกันภัย Financial intermediation	HOURS WORKED, SEX AND AVAILABILITY FOR ADDITIONAL WORK
	รวม Total	เกษตรกรรม และป่าไม้ Agriculture	เหมืองแร่ และเหมืองหิน Mining	กาบัก Manufacturing	การผลิต ไฟฟ้า ก๊าซ ไอน้ำระบบปรับอากาศ Electricity	การจำหน่าย น้ำประปา และระบาย น้ำ Water supply sewerage, waste	การก่อสร้าง Construction	การขายส่ง และขายปลีก Retail and wholesale trade	การขนส่ง และ การขนส่ง ทางอากาศ และทางน้ำ Transportation and storage	ที่พักแรมและ บริการด้านอาหาร Accommodation and food service	ข้อมูลข่าวสาร และการสื่อสาร Information and communication			
ชาย	20,853.2	7,543.7	66.5	3,238.8	88.3	54.1	1,731.8	3,078.3	1,047.9	943.1	140.9	224.9	MALE	
มี	249.4	179.5	7.4	3,238.8	1.0	0.6	23.9	8.5	5.4	2.6	0.3	0.3	Available	
ไม่มี	20,603.8	7,364.3	66.5	3,231.4	87.3	53.4	1,707.8	3,069.8	1,042.5	940.5	140.9	224.7	Not available	
มีงานประจำแต่ไม่ได้ทำงาน	168.6	118.7	2.0	3.9	0.4	18.4	8.4	3.2	2.4	0.7	0.3	0.2	With job not work	
1-9 ชั่วโมง	121.0	105.2	2.5	2.5	0.1	2.1	2.1	3.5	1.7	1.4	0.1	0.6	1-9 hours	
10-19 ชั่วโมง	552.7	475.0	0.6	10.4	0.6	0.2	17.0	17.1	6.2	10.4	0.4	-	10-19 hours	
20-29 ชั่วโมง	1,302.4	1,062.4	0.8	31.7	2.3	2.5	42.2	18.8	25.5	18.8	3.0	1.6	20-29 hours	
30-34 ชั่วโมง	969.3	693.1	0.6	33.4	1.0	1.5	60.5	67.9	23.9	23.8	5.9	4.6	30-34 hours	
35-39 ชั่วโมง	2,221.8	961.5	3.4	78.3	32.3	19.1	41.0	119.2	45.0	45.9	10.3	24.2	35-39 hours	
40-49 ชั่วโมง	2,191.8	941.0	3.4	78.1	32.3	19.1	40.0	118.1	44.8	45.5	10.3	24.2	40-49 hours	
50 ชั่วโมงขึ้นไป	10,642.7	2,720.9	47.9	2,216.6	43.9	23.7	1,194.9	1,820.0	559.7	488.0	114.2	178.6	50 hours and over	
หญิง	17,359.4	5,291.1	16.4	3,156.8	16.0	29.0	308.6	3,014.9	1,785.5	1,718.4	91.4	320.5	FEMALE	
มีงานประจำแต่ไม่ได้ทำงาน	127.1	75.2	0.7	12.2	0.3	3.3	3.3	13.2	-	6.6	0.4	0.2	With job not work	
1-9 ชั่วโมง	106.5	59.1	0.7	11.0	0.3	-	1.7	12.0	-	6.4	0.4	0.2	1-9 hours	
10-19 ชั่วโมง	481.2	400.1	0.4	4.2	-	-	0.4	2.5	-	2.1	-	-	10-19 hours	
20-29 ชั่วโมง	1,184.0	908.2	-	63.7	0.6	0.1	4.9	56.2	1.3	50.2	0.5	2.9	20-29 hours	
30-34 ชั่วโมง	857.3	593.6	-	61.7	0.6	0.1	4.6	54.6	1.3	47.3	0.4	2.9	30-34 hours	
35-39 ชั่วโมง	2,064.1	701.0	0.4	109.5	5.3	5.6	8.0	68.3	4.6	54.7	1.3	6.7	35-39 hours	
40-49 ชั่วโมง	8,798.9	1,894.9	13.7	2,077.1	8.9	18.1	219.5	1,595.5	137.9	876.0	73.2	262.8	40-49 hours	
50 ชั่วโมงขึ้นไป	3,889.3	724.4	1.3	832.9	0.2	4.5	67.7	1,135.9	27.4	615.7	10.8	17.4	50 hours and over	
ไม่มี	3,883.5	723.5	1.3	832.0	0.2	3.8	66.9	1,135.2	27.4	615.1	10.8	17.4	Not available	

ตารางที่ 10 จำนวนผู้มีงานทำ จำนวนตามอุตสาหกรรม จำนวนชั่วโมงทำงานต่อสัปดาห์ การมีเวลาเหลือและต้องการทำงานเพิ่มขึ้น และเพศ ที่ราชอาณาจักร (ต่อ)  
 TABLE 10 EMPLOYED PERSONS BY INDUSTRY, HOURS WORKED PER WEEK, AVAILABILITY FOR ADDITIONAL WORK AND SEX, WHOLE KINGDOM (Contd.)

จำนวนชั่วโมงทำงาน เพศ และ การมีเวลาเหลือ และต้องการทำงานเพิ่มขึ้น	กิจกรรม อสังหาริมทรัพย์ Real estate activities	กิจกรรมทางวิชาชีพ วิทย์และเทคโนโลยี Professional/scientific technical activities	การบริหารสนับสนุน และป้องกันประเทศ Administrative support service activities	การบริหารราชการ ป้องกันประเทศ Public admin- istration defence	การศึกษา Education	อุตสาหกรรม (ต่อ) Industry (Contd.)	อุตสาหกรรม (ต่อ) Industry (Contd.)			งานในครัวเรือน Activities of household	กิจกรรมของ องค์กร Extra- territorial	ไม่ทราบ Unknown	HOURS WORKED, SEX AND AVAILABILITY FOR ADDITIONAL WORK
							การศึกษากิจกรรมด้านสุขภาพ งานสังคมสงเคราะห์ Health and social work	ศิลปะ ความบันเทิง และนันทนาการ Art, entertainment and recreation	บริการด้านอื่นๆ Other service				
ชาย	88.4	189.8	335.8	1,002.0	421.3	167.6	126.4	298.2	35.6	1.9	27.8	MALE	
ไม่มี	-	0.9	2.8	6.6	1.6	0.2	2.8	4.2	1.1	-	-	Available	
มีงานประจำแต่ไม่ได้ทำงาน	88.4	189.0	333.1	995.4	419.6	167.4	123.6	294.0	34.4	1.9	27.8	Not available	
1-9 ชั่วโมง	0.7	1.0	1.1	1.7	3.2	-	0.5	1.5	1.0	-	-	With job not work Available	
10-19 ชั่วโมง	0.7	1.0	1.1	1.7	3.2	-	0.3	0.2	1.0	-	-	Not available	
20-29 ชั่วโมง	0.4	0.5	0.7	-	1.0	-	0.3	1.1	-	-	-	1-9 hours Available	
30-34 ชั่วโมง	0.4	0.5	0.7	-	1.0	-	0.3	1.1	-	-	-	Not available	
35-39 ชั่วโมง	0.8	1.7	1.7	1.3	1.7	0.1	3.4	3.4	0.9	-	-	10-19 hours Not available	
40-49 ชั่วโมง	0.8	1.7	1.6	1.3	1.7	0.1	0.2	0.2	0.7	-	-	Available	
50 ชั่วโมงขึ้นไป	2.6	3.7	3.4	16.0	14.2	1.7	7.4	13.5	2.0	-	-	Not available	
ไม่มี	55.5	136.8	163.5	503.6	203.2	46.7	15.7	25.6	1.9	0.1	-	20-29 hours Not available	
มีงานประจำแต่ไม่ได้ทำงาน	55.5	136.8	163.5	503.6	203.2	46.7	15.7	25.6	1.9	0.1	-	Available	
1-9 ชั่วโมง	4.2	5.4	3.1	16.4	4.6	1.8	5.5	11.7	0.4	-	-	40-49 hours Available	
10-19 ชั่วโมง	4.2	5.4	3.1	16.4	4.6	1.8	5.5	11.7	0.4	-	-	Not available	
20-29 ชั่วโมง	10.4	21.6	6.5	507.7	204.0	46.9	15.7	26.8	2.0	0.1	-	30-34 hours Available	
30-34 ชั่วโมง	10.4	21.6	6.5	507.7	204.0	46.9	15.7	26.8	2.0	0.1	-	Not available	
35-39 ชั่วโมง	10.4	21.6	6.5	507.7	204.0	46.9	15.7	26.8	2.0	0.1	-	Available	
40-49 ชั่วโมง	15.9	17.2	10.8	348.8	169.6	94.1	62.8	18.3	10.7	-	-	Not available	
50 ชั่วโมงขึ้นไป	15.9	17.2	10.8	348.8	169.6	94.1	62.8	18.3	10.7	-	-	Not available	
ไม่มี	111.8	169.3	243.1	595.6	773.7	554.4	104.9	438.5	195.5	0.8	30.4	50 hours and over Available	
มีงานประจำแต่ไม่ได้ทำงาน	111.8	169.3	243.1	595.6	773.7	554.4	104.9	438.5	195.5	0.8	30.4	Not available	
1-9 ชั่วโมง	0.9	0.6	1.2	0.5	7.6	1.0	-	2.4	0.8	-	-	With job not work Available	
10-19 ชั่วโมง	0.9	0.6	1.2	0.5	7.6	1.0	-	2.4	0.8	-	-	Not available	
20-29 ชั่วโมง	-	-	0.1	0.1	0.4	1.8	0.5	1.2	1.0	-	-	1-9 hours Available	
30-34 ชั่วโมง	-	-	0.1	0.1	0.4	1.8	0.5	1.1	0.1	-	-	Not available	
35-39 ชั่วโมง	2.2	2.5	0.1	0.1	3.7	1.5	1.4	6.4	1.9	-	-	10-19 hours Available	
40-49 ชั่วโมง	2.2	2.5	0.1	0.1	3.7	1.5	1.1	5.6	1.2	-	-	Not available	
50 ชั่วโมงขึ้นไป	9.7	1.7	2.7	17.5	22.5	14.4	6.7	14.0	6.3	-	-	20-29 hours Not available	
ไม่มี	9.7	1.7	2.7	17.5	22.5	14.4	6.7	14.0	6.3	-	-	Available	
มีงานประจำแต่ไม่ได้ทำงาน	6.0	3.5	1.0	2.8	13.6	9.6	8.6	12.0	3.4	-	-	Not available	
1-9 ชั่วโมง	6.0	3.5	1.0	2.8	13.6	9.6	8.6	12.0	3.4	-	-	Available	
10-19 ชั่วโมง	6.0	3.5	1.0	2.8	13.6	9.6	8.6	12.0	3.4	-	-	Not available	
20-29 ชั่วโมง	4.0	16.1	6.9	356.7	360.5	169.3	8.9	29.8	11.6	0.2	-	35-39 hours Available	
30-34 ชั่วโมง	4.0	16.1	6.9	356.7	360.5	169.3	8.9	29.8	11.6	0.2	-	Not available	
35-39 ชั่วโมง	4.0	16.1	6.9	356.7	360.5	169.3	8.9	29.8	11.6	0.2	-	Available	
40-49 ชั่วโมง	80.9	137.8	199.0	203.1	350.3	261.7	56.0	207.7	94.5	0.7	29.6	40-49 hours Available	
50 ชั่วโมงขึ้นไป	80.9	137.8	199.0	203.1	350.3	261.7	56.0	207.7	94.5	0.7	29.6	Not available	
ไม่มี	8.2	7.8	32.9	16.3	16.6	95.4	25.6	169.5	78.2	-	0.8	50 hours and over Available	
มีงานประจำแต่ไม่ได้ทำงาน	8.2	7.8	32.9	16.3	16.6	95.4	25.6	169.5	78.2	-	0.8	Not available	

หน่วยเป็นพัน : in Thousands

ไตรมาสที่ 4/2558 : Quarter 4/2015



ตารางที่ 10 จำนวนผู้จ้างทำ งานตามอุตสาหกรรม จำนวนชั่วโมงทำงานต่อสัปดาห์ การมีเวลาเหลือพอและต้องการทำงานเพิ่มขึ้น เขต และเขตการปกครอง ทั่วราชอาณาจักร (ต่อ)

TABLE 10 EMPLOYED PERSONS BY INDUSTRY, HOURS WORKED PER WEEK, AVAILABILITY FOR ADDITIONAL WORK, SEX AND AREA, WHOLE KINGDOM (Contd.)

จำนวนชั่วโมงทำงาน เพศ และ การมีเวลาเหลือพอ และต้องการทำงานเพิ่มขึ้น	ในเขตเทศบาล MUNICIPAL AREA													TOTAL (FEMALE)
	อุตสาหกรรม Industry													
	รวม	เกษตรกรรม การป่าไม้ และการประมง	เหมืองแร่ และเหมืองหิน	การทำ เหมืองแร่	การผลิต ไฟฟ้า ก๊าซ ไอน้ำระบบปรับ	การจัดทำน้ำ ประปาและ ระบายน้ำ	การก่อสร้าง	การขนส่ง การชายฝั่ง	การขนส่ง และ สถานที่เก็บสินค้า	ที่พักแรมและ บริการด้านอาหาร	ข้อมูลข่าวสาร และการสื่อสาร	กิจกรรมการเงินและ การประกันภัย	Hours worked, sex and availability for additional work	
Total	Agriculture and fishing	Mining and quarrying	Manufacturing	Electricity and water supply	Water supply, sewerage, waste	Construction	Construction and retail	Transportation and storage	Accommodation and food service	Information and communication	Financial intermediation	Additional work		
ยอดรวม (หญิง)	8,139.0	973.1	12.0	1,643.4	9.4	14.1	144.7	1,755.1	134.8	1,080.1	76.9	245.0	245.0	
มี	31.8	13.7	-	2.4	-	-	0.7	3.8	0.2	3.8	0.1	0.2	Available	
ไม่มี	8,107.3	959.4	12.0	1,640.9	9.4	14.1	144.0	1,751.3	134.6	1,076.3	76.8	244.9	Not available	
มีงานประจำแต่ไม่ได้ทำงาน	33.2	12.2	0.7	3.9	-	-	0.8	5.7	-	3.2	-	0.2	With job not work	
มี	4.5	3.0	-	0.4	-	-	0.3	0.6	-	0.1	-	-	Available	
ไม่มี	28.7	9.1	0.7	3.5	-	-	0.5	5.1	-	3.1	-	0.2	Not available	
1-9 ชั่วโมง	17.6	10.6	0.4	0.9	-	-	-	0.3	0.1	1.4	-	-	1-9 hours	
มี	2.5	0.7	-	0.2	-	-	-	0.1	0.1	0.4	-	-	Available	
ไม่มี	15.1	9.9	0.4	0.7	-	-	-	0.2	-	1.0	-	-	Not available	
10-19 ชั่วโมง	97.4	56.4	-	6.4	-	-	1.6	10.3	0.2	10.8	0.1	0.2	10-19 hours	
มี	3.5	2.0	-	0.2	-	-	-	0.2	0.2	0.1	-	0.1	Available	
ไม่มี	93.9	54.4	-	6.3	-	-	1.6	10.3	-	10.7	0.1	0.1	Not available	
20-29 ชั่วโมง	275.4	147.2	-	13.9	-	0.1	2.7	25.2	0.4	28.3	0.5	1.3	20-29 hours	
มี	5.7	2.5	-	0.1	-	-	0.2	0.8	-	0.9	0.1	-	Available	
ไม่มี	269.7	144.7	-	13.8	-	0.1	2.5	24.5	0.4	27.5	0.4	1.3	Not available	
30-34 ชั่วโมง	256.4	114.8	-	17.1	1.0	0.6	3.8	41.4	2.6	31.1	1.2	5.9	30-34 hours	
มี	3.9	1.7	-	0.6	-	-	-	0.2	-	0.3	-	0.1	Available	
ไม่มี	252.4	113.1	-	16.6	1.0	0.6	3.8	41.1	2.6	30.9	1.2	5.8	Not available	
35-39 ชั่วโมง	837.1	122.9	-	35.5	3.3	3.3	2.3	67.5	4.5	48.5	3.5	19.2	35-39 hours	
มี	2.7	1.3	-	-	-	-	-	0.1	-	0.6	-	-	Available	
ไม่มี	834.4	121.6	-	35.5	3.3	3.3	2.3	67.4	4.5	47.9	3.5	19.2	Not available	
40-49 ชั่วโมง	4,696.1	361.4	10.7	1,149.6	5.0	7.7	102.4	1,015.9	106.2	564.6	65.0	205.4	40-49 hours	
มี	6.1	2.1	-	0.8	-	-	0.1	1.2	-	0.9	-	-	Available	
ไม่มี	4,690.1	359.3	10.7	1,148.8	5.0	7.7	102.3	1,014.8	106.2	563.7	65.0	205.4	Not available	
50 ชั่วโมงขึ้นไป	1,925.9	147.7	0.2	416.0	0.2	2.4	31.2	588.8	20.8	392.2	6.7	12.8	50 hours and over	
มี	2.9	0.3	-	0.3	-	-	0.1	0.8	-	0.5	-	-	Available	
ไม่มี	1,923.0	147.3	0.2	415.7	0.2	2.4	31.1	588.1	20.8	391.7	6.7	12.8	Not available	

ไตรมาสที่ 4/2558 : Quarter 4/2015

หน่วยนับพัน : In Thousands

ตารางที่ 10 จำนวนผู้มีงานทำ จำแนกตามอุตสาหกรรม จำนวนชั่วโมงทำงานต่อสัปดาห์ การมีสถานะเพื่อและต้องการทำงานเพิ่มขึ้น เขต และเขตการปกครอง ราชอาณาจักร (ต่อ)

จำนวนชั่วโมงทำงาน เขต และ การมีสถานะเพื่อ และต้องการทำงานเพิ่มขึ้น	ในเขตเทศบาล MUNICIPAL AREA												HOURS WORKED, SEX AND AVAILABILITY FOR ADDITIONAL WORK
	อุตสาหกรรม (ต่อ) Industry (Contd.)												
	กิจกรรม อสังหาริมทรัพย์ Real estate activities	กิจกรรมทางวิชาชีพ วิทย์และเทคโนโลยี Professional, scientific technical activities	การบริหารสนับสนุน และป้องกันประเทศ Administrative support service activities	การบริหารราชการ ป้องกันประเทศ Public admin- istration defence	การศึกษา Education	กิจกรรมด้านสุขภาพ งานสังคมสงเคราะห์ Health and social work	ศิลปะ ความบันเทิง และนันทนาการ Art, entertainment	บริการ ด้านอื่นๆ Other service	งานในครัวเรือน ส่วนบุคคล Activities of household	กิจกรรมของ องค์กร Extra- territorial	ไม่ทราบ Unknown	TOTAL (MALE)	
120.4	166.3	76.2	137.6	250.9	505.9	233.8	105.5	69.0	171.6	25.0	171.6	25.0	
-	0.3	-	0.9	1.7	2.1	0.1	-	0.8	2.2	0.2	2.2	0.2	
120.4	166.1	76.2	136.8	249.2	503.8	233.7	105.5	68.2	169.4	24.9	169.4	24.9	
0.1	0.2	0.3	1.0	0.5	1.3	0.5	-	0.4	-	-	-	-	
-	-	-	-	-	-	-	-	0.3	-	-	-	-	
0.1	0.2	0.3	1.0	0.5	1.3	0.5	-	0.2	-	-	-	-	
0.1	-	-	-	0.4	-	-	-	0.1	0.1	-	0.1	-	
-	-	-	-	-	-	-	-	-	-	-	-	-	
0.1	-	-	-	0.4	-	-	-	0.1	0.1	-	0.1	-	
0.2	-	0.6	1.7	1.2	0.6	0.6	0.1	1.8	1.3	0.3	1.3	0.3	
-	-	-	-	0.1	-	-	-	0.2	-	0.1	-	0.1	
0.2	-	0.6	1.7	1.1	0.6	0.6	0.1	1.5	1.3	0.2	1.3	0.2	
2.5	1.2	2.4	1.1	2.6	6.4	8.7	0.2	3.2	4.5	1.0	4.5	1.0	
-	-	-	-	-	-	-	-	0.3	0.6	-	0.6	-	
2.5	1.2	2.4	1.1	2.6	6.4	8.7	0.2	2.9	3.9	1.0	3.9	1.0	
5.9	3.8	3.6	4.5	2.5	10.0	2.8	1.0	2.2	5.5	0.2	5.5	0.2	
-	-	-	-	-	0.1	-	-	-	0.8	-	0.8	-	
5.9	3.8	3.6	4.5	2.5	9.9	2.8	1.0	2.2	4.8	0.2	4.8	0.2	
7.2	16.1	7.4	14.3	4.1	271.4	106.3	25.1	4.6	12.6	1.5	12.6	1.5	
-	-	-	0.1	0.2	1.2	0.1	-	-	0.2	0.1	0.2	0.1	
7.2	16.1	7.4	14.2	4.0	270.2	106.2	25.1	4.6	12.4	1.4	12.4	1.4	
98.6	138.6	49.3	103.5	119.7	182.7	106.5	68.0	37.7	93.4	15.3	93.4	15.3	
-	0.3	-	0.8	-	0.7	-	-	-	0.4	-	0.4	-	
98.6	138.4	49.3	102.8	119.7	182.0	106.5	68.0	37.7	93.0	15.3	93.0	15.3	
5.8	6.5	12.6	11.6	119.9	33.6	8.4	11.0	19.1	54.2	6.8	54.2	6.8	
-	-	-	-	1.5	0.2	-	-	-	0.2	-	0.2	-	
5.8	6.5	12.6	11.6	118.4	33.4	8.4	11.0	19.1	54.0	6.8	54.0	6.8	

ไตรมาสที่ 4/2558 : Quarter 4/2015

หน่วยเป็นพัน : In Thousands

ตารางที่ 10 จำนวนผู้มีงานทำ จำนวนชั่วโมงทำงานต่อสัปดาห์ การมีสถานะเพื่อและต้องการทำงานเพิ่มขึ้น เขต และเขตการปกครอง ราชอาณาจักร (ต่อ)

TABLE 10 EMPLOYED PERSONS BY INDUSTRY, HOURS WORKED PER WEEK, AVAILABILITY FOR ADDITIONAL WORK, SEX AND AREA, WHOLE KINGDOM (Contd.)

จำนวนชั่วโมงทำงาน เพศ และ การมีสถานะเพื่อ และต้องการทำงานเพิ่มขึ้น	ในเขตเทศบาล MUNICIPAL AREA												HOURS WORKED, SEX AND AVAILABILITY FOR ADDITIONAL WORK
	อุตสาหกรรม (ต่อ) Industry (Contd.)												
	กิจกรรม อสังหาริมทรัพย์ Real estate activities	กิจกรรมทางวิชาชีพ วิทย์และเทคโนโลยี Professional, scientific technical activities	การบริหารสนับสนุน และเชิงกลยุทธ์ Administrative support service activities	การบริหารราชการ ป้องกันประเทศ Public admin- istration defence	การศึกษา Education	กิจกรรมด้านสุขภาพ งานสังคมสงเคราะห์ Health and social work	ศิลปะ ความบันเทิง และนันทนาการ Art, entertainment	บริการ ด้านอื่นๆ Other service	งานในครัวเรือน ส่วนบุคคล Activities of household	กิจกรรมของ องค์กร Extra- territorial	ไม่ทราบ Unknown	TOTAL (FEMALE)	
ยอดรวม (หญิง)	95.2	130.5	185.4	341.6	436.3	336.5	57.7	290.7	148.3	0.1	28.1	28.1	Available
มี	-	-	0.8	0.3	0.9	0.4	1.0	2.2	1.3	-	-	-	Available
ไม่มี	95.2	130.5	184.6	341.4	435.4	336.2	56.6	288.5	147.1	0.1	28.1	28.1	Not available
มีงานประจำแต่ไม่ได้ทำงาน	0.4	-	0.1	0.4	4.1	0.2	-	1.3	-	-	-	-	With job not work
มี	-	-	-	0.0	-	-	-	-	-	-	-	-	Available
ไม่มี	0.4	-	0.1	0.4	4.1	0.2	-	1.3	-	-	-	-	Not available
1-9 ชั่วโมง	-	-	0.1	-	0.2	1.1	0.5	1.2	1.0	-	-	-	1-9 hours
มี	-	-	0.1	-	-	-	-	0.1	0.9	-	-	-	Available
ไม่มี	-	-	-	-	0.2	1.1	0.5	1.1	0.1	-	-	-	Not available
10-19 ชั่วโมง	2.2	2.5	0.1	0.1	1.1	1.2	0.8	2.6	3.7	-	-	-	10-19 hours
มี	-	-	-	-	-	-	0.3	0.4	0.2	-	-	-	Available
ไม่มี	2.2	2.5	0.1	0.1	1.1	1.2	0.4	2.2	0.8	-	-	-	Not available
20-29 ชั่วโมง	8.1	0.5	0.9	11.9	13.8	6.7	4.4	5.7	3.7	-	-	-	20-29 hours
มี	-	-	-	-	-	0.0	-	1.1	0.1	-	-	-	Available
ไม่มี	8.1	0.5	0.9	11.9	13.8	6.7	4.4	4.6	3.6	-	-	-	Not available
30-34 ชั่วโมง	4.2	2.6	0.9	1.3	8.9	5.8	3.3	7.3	2.6	-	-	-	30-34 hours
มี	-	-	-	-	0.1	-	0.7	0.3	-	-	-	-	Available
ไม่มี	4.2	2.6	0.9	1.3	8.9	5.8	2.6	7.0	2.6	-	-	-	Not available
35-39 ชั่วโมง	2.8	10.3	4.2	205.7	182.1	98.7	2.4	15.3	5.2	-	-	-	35-39 hours
มี	-	-	-	-	0.4	-	-	0.2	0.1	-	-	-	Available
ไม่มี	2.8	10.3	4.2	205.7	181.7	98.7	2.4	15.1	5.1	-	-	-	Not available
40-49 ชั่วโมง	71.5	108.9	156.3	116.2	217.8	159.7	31.4	137.2	75.9	0.1	27.3	27.3	40-49 hours
มี	-	-	0.1	0.2	0.4	0.3	-	-	-	-	-	-	Available
ไม่มี	71.5	108.9	156.2	116.0	217.4	159.4	31.4	137.2	75.9	0.1	27.3	27.3	Not available
50 ชั่วโมงขึ้นไป	5.9	5.7	22.9	6.1	8.3	63.1	15.0	120.2	59.0	-	0.8	0.8	50 hours and over
มี	-	-	0.6	-	-	-	-	0.2	-	-	-	-	Available
ไม่มี	5.9	5.7	22.3	6.1	8.3	63.1	15.0	119.9	59.0	-	0.8	0.8	Not available

ไตรมาสที่ 4/2558 : Quarter 4/2015

หน่วยเป็นพัน : In Thousands



ตารางที่ 10 จำนวนผู้จ้างทำ งานตามอุตสาหกรรม จำนวนชั่วโมงทำงานต่อสัปดาห์ การมีเวลาเหลือและต้องการทำงานเพิ่มขึ้น เขต และเขตภาคตรง ทวีราชอาณาจักร (ต่อ)

TABLE 10 EMPLOYED PERSONS BY INDUSTRY, HOURS WORKED PER WEEK, AVAILABILITY FOR ADDITIONAL WORK, SEX AND AREA, WHOLE KINGDOM (Contd.)

ไตรมาสที่ 4/2558 : Quarter 4/2015

หน่วยเป็นพัน : in Thousands

จำนวนชั่วโมงทำงาน เพศ และ การมีเวลาเหลือ และต้องการทำงานเพิ่มขึ้น	รวม	อุตสาหกรรม Industry										ข้อมูลข่าวสาร และการสื่อสาร Information communication	ที่พักแรมและ บริการที่อาหาร Accommodation and food service	กิจการการเงินและ การประกันภัย Financial intermediation	TOTAL (MALE)
		เกษตรกรรม และการประมง Agriculture	การทำ เหมืองแร่ และเหมืองหิน Mining	การผลิต Manufacturing	ไฟฟ้า ก๊าซ ไอน้ำระบบปรับอากาศ Electricity	จัดหน้า บ้านเก็บเสีย และขยะ Water supply sewage, waste	การก่อสร้าง Construction	การขายปลีก การชื้อขายปลีก whole sale&retail	การขนส่ง สถานที่เก็บสินค้า Transportation and storage	การขนส่ง และ สถานที่เก็บสินค้า Transportation and storage	บริการที่อาหาร Accommodation and food service				
ยอดรวม (ชาย)	11,652.0	6,114.0	30.5	1,440.6	40.6	30.0	989.7	1,225.4	308.8	301.5	20.5	58.6	58.6	Available	
มี	198.7	152.6	-	5.3	0.8	0.5	18.1	4.8	3.4	1.1	-	-	-	Available	
ไม่มี	11,453.3	5,961.3	30.5	1,435.3	39.8	29.6	971.6	1,220.6	305.4	300.4	20.5	58.6	58.6	Not available	
มีงานประจำแต่ไม่ได้ทำงาน	121.2	94.7	-	2.6	0.4	-	8.7	6.0	0.6	1.3	0.2	-	-	With job not work	
มี	23.8	18.9	-	0.8	0.4	-	3.0	0.6	0.2	-	-	-	-	Available	
ไม่มี	97.3	75.8	-	1.8	-	-	5.7	5.5	0.4	1.3	0.2	-	-	Not available	
1-9 ชั่วโมง	107.0	94.2	-	1.9	-	-	1.8	2.7	1.2	1.2	-	0.6	0.6	1-9 hours	
มี	13.4	12.7	-	-	-	-	0.8	-	-	-	-	-	-	Available	
ไม่มี	93.6	81.5	-	1.9	-	-	1.0	2.7	1.2	1.2	-	0.6	0.6	Not available	
10-19 ชั่วโมง	450.3	405.1	-	4.5	0.4	-	13.0	11.0	5.6	3.7	0.2	-	-	10-19 hours	
มี	32.8	28.1	-	-	-	-	2.0	1.0	1.1	-	-	-	-	Available	
ไม่มี	417.6	377.0	-	4.5	0.4	-	11.0	10.0	4.6	3.7	0.2	-	-	Not available	
20-29 ชั่วโมง	1,014.4	875.9	0.8	23.2	2.0	2.0	27.7	25.6	12.8	9.1	0.4	0.4	0.4	20-29 hours	
มี	39.3	32.3	-	0.7	-	-	2.4	1.0	0.7	-	-	-	-	Available	
ไม่มี	975.1	843.6	0.8	22.5	2.0	2.0	25.4	24.7	12.1	9.1	0.4	0.4	0.4	Not available	
30-34 ชั่วโมง	693.8	558.2	0.6	21.7	-	-	41.7	30.5	10.4	9.1	-	0.8	0.8	30-34 hours	
มี	24.1	17.0	-	1.0	-	-	5.4	-	-	-	-	-	-	Available	
ไม่มี	669.7	541.2	0.6	20.7	-	-	36.3	30.5	10.4	9.1	-	0.8	0.8	Not available	
35-39 ชั่วโมง	1,401.7	790.4	3.0	50.5	15.4	10.4	28.5	58.6	18.4	21.0	3.1	8.1	8.1	35-39 hours	
มี	25.2	18.3	-	0.1	-	-	0.9	0.9	-	0.2	-	-	-	Available	
ไม่มี	1,376.5	772.1	3.0	50.4	15.4	10.4	27.6	57.7	18.4	20.8	3.1	8.1	8.1	Not available	
40-49 ชั่วโมง	5,271.4	2,180.3	20.2	921.9	19.7	13.1	636.7	677.5	167.4	148.4	15.7	40.0	40.0	40-49 hours	
มี	34.4	23.0	-	1.7	0.5	-	3.0	1.3	1.5	0.5	-	-	-	Available	
ไม่มี	5,237.0	2,157.4	20.2	920.2	19.2	13.1	633.7	676.2	166.0	147.9	15.7	40.0	40.0	Not available	
50 ชั่วโมงขึ้นไป	2,592.3	1,115.2	5.8	414.3	2.8	4.6	231.6	413.5	92.4	107.7	1.0	8.7	8.7	50 hours and over	
มี	5.8	2.5	-	1.0	-	0.5	0.6	-	-	0.4	-	-	-	Available	
ไม่มี	2,586.5	1,112.7	5.8	413.4	2.8	4.1	231.1	413.5	92.4	107.3	1.0	8.7	8.7	Not available	



ตารางที่ 10 จำนวนผู้จ้างงานที่ จำแนกตามอุตสาหกรรม จำนวนชั่วโมงทำงานต่อสัปดาห์ การมีเวลาสิทธิพลและต้องการทำงานเพิ่มขึ้น พหุ และเขตการปกครอง ทั้งราชอาณาจักร (ต่อ)

TABLE 10 EMPLOYED PERSONS BY INDUSTRY, HOURS WORKED PER WEEK, AVAILABILITY FOR ADDITIONAL WORK, SEX AND AREA, WHOLE KINGDOM (Contd.)

ไตรมาสที่ 4/2558 : Quarter 4/2015

หน่วยนับพัน : in Thousands

จำนวนชั่วโมงทำงาน เพศ และ การมีเวลาเหลือ และต้องการทำงานเพิ่มขึ้น	อุตสาหกรรม (ต่อ) Industry (Contd.)										กิจกรรมของ องค์กร Extra- territorial	ไม่ทราบ Unknown	HOURS WORKED, SEX AND AVAILABILITY FOR ADDITIONAL WORK							
	กิจกรรม อสังหาริมทรัพย์ Real estate activities	กิจกรรมทางวิชาชีพ วิทย์และเทคโนโลยี Professional, scientific technical activities	การบริหารราชการ ป้องกันประเทศ Public admin- istration defence	การศึกษา Education	กิจกรรมด้านสุขภาพ งานสังคมสงเคราะห์ Health and social work	ศิลปะ ความบันเทิง และนันทนาการ Art, entertainment	บริการ ด้านอื่นๆ Other service	งานในครัวเรือน ส่วนกลาง Activities of household	122	52.2				84.9	496.1	187.5	62.1	57.4	126.6	10.5
ยอดรวม (ชาย)	122	52.2	84.9	496.1	187.5	62.1	57.4	126.6	10.5	0.6	1.9	126.6	10.5	0.6	1.9	126.6	10.5	0.6	1.9	126.6
มี	-	-	1.0	4.5	1.5	0.2	2.0	2.0	1.0	-	-	2.0	1.0	-	-	2.0	1.0	-	-	2.0
ไม่มี	122	52.2	83.9	491.6	186.0	61.9	55.4	124.6	9.6	0.6	1.9	124.6	9.6	0.6	1.9	124.6	9.6	0.6	1.9	124.6
มีงานประจำแต่ไม่ได้ทำงาน	0.4	-	0.6	0.4	2.7	-	0.1	-	-	-	-	1.5	1.0	-	-	1.5	1.0	-	-	1.5
มี	-	-	-	-	-	-	-	-	-	-	-	-	-	-	-	-	-	-	-	-
ไม่มี	0.4	-	0.6	0.4	2.7	-	0.1	-	-	-	-	1.5	1.0	-	-	1.5	1.0	-	-	1.5
1-9 ชั่วโมง	0.4	0.5	0.3	-	1.0	-	0.3	-	-	-	-	1.0	-	-	-	1.0	-	-	-	1.0
มี	-	-	-	-	-	-	-	-	-	-	-	-	-	-	-	-	-	-	-	-
ไม่มี	0.4	0.5	0.3	-	1.0	-	0.3	-	-	-	-	1.0	-	-	-	1.0	-	-	-	1.0
10-19 ชั่วโมง	0.2	-	0.5	0.8	1.1	-	1.7	-	-	-	-	2.0	0.6	-	-	2.0	0.6	-	-	2.0
มี	-	-	-	-	-	-	-	-	-	-	-	-	-	-	-	-	-	-	-	-
ไม่มี	0.2	-	0.5	0.8	1.1	-	1.7	-	-	-	-	2.0	0.6	-	-	2.0	0.6	-	-	2.0
20-29 ชั่วโมง	0.2	2.6	0.9	9.6	5.5	1.5	4.2	-	-	-	-	8.9	1.0	-	-	8.9	1.0	-	-	8.9
มี	-	-	0.1	0.6	0.5	-	0.8	-	-	-	-	0.2	-	-	0.2	-	-	-	-	0.2
ไม่มี	0.2	2.6	0.7	9.0	5.0	1.5	3.4	-	-	-	-	8.8	1.0	-	-	8.8	1.0	-	-	8.8
30-34 ชั่วโมง	0.5	1.0	0.6	6.5	1.8	0.8	3.4	-	-	-	-	6.2	0.2	-	-	6.2	0.2	-	-	6.2
มี	-	-	-	-	-	-	0.1	-	-	-	-	0.5	-	-	0.5	-	-	-	-	0.5
ไม่มี	0.5	1.0	0.6	6.5	1.8	0.8	3.4	-	-	-	-	6.2	0.2	-	-	6.2	0.2	-	-	6.2
35-39 ชั่วโมง	3.0	7.3	2.4	236.3	97.7	21.8	11.0	-	-	-	-	14.2	0.5	0.1	-	14.2	0.5	0.1	-	14.2
มี	-	-	-	2.9	0.7	0.2	-	-	-	-	-	0.9	-	-	0.9	-	-	-	-	0.9
ไม่มี	3.0	7.3	2.4	233.4	97.0	21.6	11.0	-	-	-	-	13.3	0.5	0.1	-	13.3	0.5	0.1	-	13.3
40-49 ชั่วโมง	4.2	35.3	43.8	167.7	63.4	26.1	26.2	-	-	-	-	58.5	3.3	0.4	1.9	58.5	3.3	0.4	1.9	58.5
มี	-	-	-	1.0	0.3	-	1.1	-	-	-	-	0.4	0.4	-	-	0.4	0.4	-	-	0.4
ไม่มี	4.2	35.3	43.8	166.8	63.1	26.1	25.1	-	-	-	-	58.1	2.9	0.4	1.9	58.1	2.9	0.4	1.9	58.1
50 ชั่วโมงขึ้นไป	3.4	5.6	36.0	74.9	14.4	12.0	10.6	-	-	-	-	34.1	3.9	-	-	34.1	3.9	-	-	34.1
มี	-	-	0.9	-	-	-	-	-	-	-	-	-	-	-	-	-	-	-	-	-
ไม่มี	3.4	5.6	35.1	74.9	14.4	12.0	10.6	-	-	-	-	34.1	3.9	-	-	34.1	3.9	-	-	34.1



ตารางที่ 11 จำนวนผู้มีงานทำ จำแนกตามสถานภาพการทำงาน จำนวนชั่วโมงทำงานต่อสัปดาห์ การมีเวลาเหลือพอและต้องการทำงานเพิ่มขึ้น ทัวราชอาณาจักร

TABLE 11 EMPLOYED PERSONS BY WORK STATUS, HOURS WORKED PER WEEK, AVAILABILITY FOR ADDITIONAL WORK , WHOLE KINGDOM

ไตรมาสที่ 4/2558 : Quarter 4/2015

หน่วยเป็นพัน : In Thousands

จำนวนชั่วโมงทำงาน และ การมีเวลาเหลือพอ และต้องการทำงานเพิ่มขึ้น	รวม	สถานภาพการทำงาน Work Status						Hours Worked, AND Availability for Additional Work
		นายจ้าง Employer	ลูกจ้างรัฐบาล Government Employee	ลูกจ้างเอกชน Private Employee	ทำงานส่วนตัว Own Account Worker	ช่วยธุรกิจ ครอบครัว Unpaid Family Worker	การรวมกลุ่ม Members of Producers' Cooperatives	
<b>ยอดรวม</b>	<b>38,371.0</b>	<b>1,078.2</b>	<b>3,602.6</b>	<b>14,532.6</b>	<b>12,228.2</b>	<b>6,887.2</b>	<b>42.4</b>	<b>TOTAL</b>
มี	407.7	4.0	17.0	157.6	147.9	79.6	1.6	Available
ไม่มี	37,963.3	1,074.1	3,585.6	14,375.0	12,080.3	6,807.5	40.8	Not available
มีงานประจำแต่ไม่ได้ทำงาน	295.7	15.9	18.5	99.4	158.0	3.8	-	With job not work
มี	55.6	2.4	4.2	22.7	26.3	-	-	Available
ไม่มี	240.0	13.5	14.3	76.8	131.7	3.8	-	Not available
1-9 ชั่วโมง	237.0	9.4	2.2	43.6	108.1	73.5	0.2	1-9 hours
มี	27.4	-	1.1	12.1	9.4	4.9	-	Available
ไม่มี	209.6	9.4	1.1	31.6	98.8	68.6	0.2	Not available
10-19 ชั่วโมง	1,033.8	36.6	6.3	170.7	457.9	361.4	1.0	10-19 hours
มี	58.6	0.8	-	20.5	22.7	14.1	0.6	Available
ไม่มี	975.2	35.8	6.3	150.1	435.2	347.3	0.4	Not available
20-29 ชั่วโมง	2,486.4	44.8	86.1	344.4	1,181.4	825.6	4.1	20-29 hours
มี	87.0	0.2	0.6	27.2	38.1	20.7	0.2	Available
ไม่มี	2,399.4	44.6	85.5	317.2	1,143.3	804.9	3.9	Not available
30-34 ชั่วโมง	1,826.6	33.2	45.0	341.3	815.5	590.6	1.0	30-34 hours
มี	52.2	0.0	0.3	24.6	14.9	11.6	0.9	Available
ไม่มี	1,774.3	33.2	44.6	316.8	800.7	579.0	0.2	Not available
35-39 ชั่วโมง	4,285.9	51.5	1,761.1	393.7	1,267.9	810.1	1.6	35-39 hours
มี	43.0	0.6	6.5	8.2	13.4	14.3	-	Available
ไม่มี	4,242.9	50.8	1,754.5	385.6	1,254.5	795.8	1.6	Not available
40-49 ชั่วโมง	19,441.6	585.6	1,408.2	10,292.2	4,474.1	2,664.0	17.5	40-49 hours
มี	67.5	-	4.1	31.5	19.8	12.2	-	Available
ไม่มี	19,374.1	585.6	1,404.1	10,260.7	4,454.3	2,651.9	17.5	Not available
50 ชั่วโมงขึ้นไป	8,764.1	301.3	275.3	2,847.2	3,765.3	1,558.2	16.9	50 hours and over
มี	16.4	-	0.2	10.9	3.4	1.9	-	Available
ไม่มี	8,747.8	301.3	275.1	2,836.3	3,761.9	1,556.3	16.9	Not available

ตารางที่ 11 จำนวนผู้จ้างทำ งานตามสถานภาพการทำงาน จำนวนชั่วโมงทำงานต่อสัปดาห์ การมีเวลาเหลือต่อการทำงานเพิ่มขึ้น และเพศ ทั้งราชอาณาจักร  
TABLE 11 EMPLOYED PERSONS BY WORK STATUS, HOURS WORKED PER WEEK, AVAILABILITY FOR ADDITIONAL WORK AND SEX, WHOLE KINGDOM

หน่วยเป็นพัน : in Thousands

จำนวนชั่วโมงทำงาน เพศ และ การมีเวลาเหลือ และต้องการทำงานเพิ่มขึ้น	สถานภาพการทำงาน Work Status							รวม Total	นายจ้าง Employer	ลูกจ้างรัฐบาล Government Employee	ลูกจ้างเอกชน Private Employee	ทำงานส่วนตัว Own Account Worker	ช่วยธุรกิจ ครอบครัว Unpaid Family Worker	การรวมกลุ่ม Producers of Cooperatives	HOURS WORKED, SEX AND AVAILABILITY FOR ADDITIONAL WORK
	ชาย	หญิง	มี	ไม่มี	มี	ไม่มี	มี								
ชาย	20,853.2	820.7	1,825.6	8,048.0	7,559.6	2,573.6	25.8	20,853.2	1,825.6	8,048.0	7,559.6	2,573.6	25.8	TOTAL (MALE)	
มี	249.4	3.4	12.4	93.4	99.0	40.1	1.0	249.4	12.4	93.4	99.0	40.1	1.0	Available	
ไม่มี	20,603.8	817.2	1,813.1	7,954.6	7,460.5	2,533.5	24.9	20,603.8	1,813.1	7,954.6	7,460.5	2,533.5	24.9	Not available	
มีงานประจำงานไม่ได้ทำงาน	168.6	9.4	7.1	54.2	95.7	2.2	-	168.6	7.1	54.2	95.7	2.2	-	With job not work	
มี	35.0	1.8	2.5	14.3	16.5	-	-	35.0	2.5	14.3	16.5	-	-	Available	
ไม่มี	133.6	7.6	4.7	39.9	62.1	2.2	-	133.6	4.7	39.9	62.1	2.2	-	Not available	
1-9 ชั่วโมง	121.0	4.1	1.3	22.8	62.1	30.7	-	121.0	1.3	22.8	62.1	30.7	-	1-9 hours	
มี	14.8	-	1.1	5.9	6.9	1.0	-	14.8	1.1	5.9	6.9	1.0	-	Available	
ไม่มี	106.2	4.1	0.2	16.9	55.2	29.8	-	106.2	0.2	16.9	55.2	29.8	-	Not available	
10-19 ชั่วโมง	552.7	27.0	3.1	99.4	284.7	138.4	-	552.7	3.1	99.4	284.7	138.4	-	10-19 hours	
มี	37.7	0.8	-	12.7	17.1	7.0	-	37.7	-	12.7	17.1	7.0	-	Available	
ไม่มี	515.0	26.2	3.1	86.8	267.6	131.4	-	515.0	3.1	86.8	267.6	131.4	-	Not available	
20-29 ชั่วโมง	1,302.4	34.2	34.4	194.1	738.1	301.0	0.7	1,302.4	34.4	194.1	738.1	301.0	0.7	20-29 hours	
มี	48.8	0.2	0.6	15.2	23.1	9.5	0.2	48.8	0.6	15.2	23.1	9.5	0.2	Available	
ไม่มี	1,253.6	34.0	33.7	178.8	715.0	291.5	0.5	1,253.6	33.7	178.8	715.0	291.5	0.5	Not available	
30-34 ชั่วโมง	969.3	25.3	23.4	193.9	528.5	197.5	0.8	969.3	23.4	193.9	528.5	197.5	0.8	30-34 hours	
มี	29.1	0.0	0.1	15.5	8.5	4.4	0.7	29.1	0.1	15.5	8.5	4.4	0.7	Available	
ไม่มี	940.2	25.3	23.3	178.5	520.0	193.0	0.1	940.2	0.1	178.5	520.0	193.0	0.1	Not available	
35-39 ชั่วโมง	2,221.8	39.7	860.6	205.4	815.3	300.1	0.8	2,221.8	860.6	205.4	815.3	300.1	0.8	35-39 hours	
มี	30.0	0.6	5.3	5.0	9.2	9.8	-	30.0	5.3	5.0	9.2	9.8	-	Available	
ไม่มี	2,191.8	39.0	855.3	200.3	806.1	290.3	0.8	2,191.8	39.0	200.3	806.1	290.3	0.8	Not available	
40-49 ชั่วโมง	10,642.7	474.0	723.5	5,632.1	2,802.1	998.9	12.1	10,642.7	723.5	5,632.1	2,802.1	998.9	12.1	40-49 hours	
มี	43.5	-	2.8	17.3	16.6	6.9	-	43.5	2.8	17.3	16.6	6.9	-	Available	
ไม่มี	10,599.2	474.0	720.8	5,614.9	2,785.5	992.0	12.1	10,599.2	720.8	5,614.9	2,785.5	992.0	12.1	Not available	
50 ชั่วโมงขึ้นไป	4,874.8	207.0	172.3	1,646.1	2,233.1	604.9	11.5	4,874.8	172.3	1,646.1	2,233.1	604.9	11.5	50 hours and over	
มี	10.5	-	0.2	7.6	1.2	1.6	-	10.5	0.2	7.6	1.2	1.6	-	Available	
ไม่มี	4,864.3	207.0	172.1	1,638.5	2,231.9	603.3	11.5	4,864.3	172.1	1,638.5	2,231.9	603.3	11.5	Not available	
หญิง	17,517.8	257.5	1,777.0	6,484.6	4,668.7	4,313.5	16.5	17,517.8	1,777.0	6,484.6	4,668.7	4,313.5	16.5	TOTAL (FEMALE)	
มี	158.4	0.6	4.6	64.2	48.9	39.5	0.6	158.4	4.6	64.2	48.9	39.5	0.6	Available	
ไม่มี	17,359.4	256.9	1,772.4	6,420.4	4,619.8	4,274.0	15.9	17,359.4	1,772.4	6,420.4	4,619.8	4,274.0	15.9	Not available	
มีงานประจำงานไม่ได้ทำงาน	127.1	6.6	11.4	45.3	62.3	1.6	-	127.1	6.6	45.3	62.3	1.6	-	With job not work	
มี	20.6	0.6	1.7	8.4	9.9	-	-	20.6	1.7	8.4	9.9	-	-	Available	
ไม่มี	106.5	5.9	9.7	36.9	52.4	1.6	-	106.5	9.7	36.9	52.4	1.6	-	Not available	
1-9 ชั่วโมง	116.0	5.3	0.9	20.8	46.0	42.8	0.2	116.0	0.9	20.8	46.0	42.8	0.2	1-9 hours	
มี	12.6	-	-	6.2	2.5	3.9	-	12.6	-	6.2	2.5	3.9	-	Available	
ไม่มี	103.4	5.3	0.9	14.7	43.5	38.8	0.2	103.4	0.9	14.7	43.5	38.8	0.2	Not available	
10-19 ชั่วโมง	481.2	9.6	3.3	71.3	173.2	223.0	0.9	481.2	3.3	71.3	173.2	223.0	0.9	10-19 hours	
มี	21.0	-	-	7.9	5.5	7.1	0.5	21.0	-	7.9	5.5	7.1	0.5	Available	
ไม่มี	460.2	9.6	3.3	63.4	167.7	215.9	0.4	460.2	3.3	63.4	167.7	215.9	0.4	Not available	
20-29 ชั่วโมง	1,184.0	10.5	51.7	150.4	443.3	524.7	3.4	1,184.0	51.7	150.4	443.3	524.7	3.4	20-29 hours	
มี	38.2	-	-	12.0	15.0	11.2	-	38.2	-	12.0	15.0	11.2	-	Available	
ไม่มี	1,145.8	10.5	51.7	138.4	428.3	513.4	3.4	1,145.8	10.5	138.4	428.3	513.4	3.4	Not available	
30-34 ชั่วโมง	857.3	7.9	21.6	147.4	287.0	393.1	0.3	857.3	21.6	147.4	287.0	393.1	0.3	30-34 hours	
มี	23.1	-	0.2	9.1	6.4	7.2	0.2	23.1	0.2	9.1	6.4	7.2	0.2	Available	
ไม่มี	834.2	7.9	21.4	138.3	280.6	385.9	0.1	834.2	21.4	138.3	280.6	385.9	0.1	Not available	
35-39 ชั่วโมง	2,064.1	11.8	900.5	188.4	452.6	510.0	0.8	2,064.1	900.5	188.4	452.6	510.0	0.8	35-39 hours	
มี	13.0	-	1.2	3.1	4.2	4.5	-	13.0	1.2	3.1	4.2	4.5	-	Available	
ไม่มี	2,051.0	11.8	899.2	185.2	448.4	505.5	0.8	2,051.0	11.8	185.2	448.4	505.5	0.8	Not available	
40-49 ชั่วโมง	8,798.9	111.6	684.6	4,660.0	1,672.0	1,665.2	5.5	8,798.9	684.6	4,660.0	1,672.0	1,665.2	5.5	40-49 hours	
มี	24.0	-	1.3	14.2	3.2	5.3	-	24.0	-	14.2	3.2	5.3	-	Available	
ไม่มี	8,774.9	111.6	683.3	4,645.8	1,668.8	1,659.9	5.5	8,774.9	111.6	683.3	1,668.8	1,659.9	5.5	Not available	
50 ชั่วโมงขึ้นไป	3,889.3	94.3	103.0	1,201.1	1,532.2	953.3	5.5	3,889.3	94.3	1,201.1	1,532.2	953.3	5.5	50 hours and over	
มี	5.8	-	-	3.3	2.2	0.3	-	5.8	-	3.3	2.2	0.3	-	Available	
ไม่มี	3,883.5	94.3	103.0	1,197.8	1,530.0	953.0	5.5	3,883.5	94.3	1,197.8	1,530.0	953.0	5.5	Not available	



ตารางที่ 11 จำนวนผู้มีงานทำ จำแนกตามสถานภาพการทำงาน จำนวนชั่วโมงทำงานต่อสัปดาห์ การมีเวลาเหลือพอและต้องการทำงานเพิ่มขึ้น เพศ และเขตการปกครอง ทั่วราชอาณาจักร (ต่อ)  
TABLE 11 EMPLOYED PERSONS BY WORK STATUS, HOURS WORKED PER WEEK, AVAILABILITY FOR ADDITIONAL WORK, SEX AND AREA, WHOLE KINGDOM (Contd.)

ไตรมาสที่ 4/2558 : Quarter 4/2015

ในเขตเทศบาล MUNICIPAL AREA

หน่วยเป็นพัน : In Thousands

จำนวนชั่วโมงทำงาน เพศ และ การมีเวลาเหลือพอ และต้องการทำงานเพิ่มขึ้น	สถานภาพการทำงาน Work Status										รวม	นายจ้าง Employer	ลูกจ้างรัฐบาล Government Employee	ลูกจ้างเอกชน			ทำงานส่วนตัว Own Account Worker	ช่วยธุรกิจ ครอบครัว Unpaid Family Worker	การรวมกลุ่ม Members of Producers' Cooperatives	HOURS WORKED, SEX AND AVAILABILITY FOR ADDITIONAL WORK
	Government Employee	Private Employee	Own Account Worker	Private Employee	Own Account Worker	Unpaid Family Worker	Members of Producers' Cooperatives													
ยอดรวม (หญิง)	8,139.0	1,010.9	3,747.3	1,879.5	1,330.0	5.1	8,139.0	1,010.9	3,747.3	1,879.5	1,330.0	5.1	8,139.0	1,010.9	3,747.3	1,879.5	1,330.0	5.1	TOTAL (FEMALE)	
มี	31.8	1.0	15.2	9.6	6.0	-	31.8	1.0	15.2	9.6	6.0	-	31.8	1.0	15.2	9.6	6.0	-	Available	
ไม่มี	8,107.3	1,009.9	3,732.2	1,869.9	1,323.9	5.1	8,107.3	1,009.9	3,732.2	1,869.9	1,323.9	5.1	8,107.3	1,009.9	3,732.2	1,869.9	1,323.9	5.1	Not available	
มีงานประจำแต่ไม่ได้ทำงาน	33.2	4.2	11.3	16.0	0.4	-	33.2	4.2	11.3	16.0	0.4	-	33.2	4.2	11.3	16.0	0.4	-	With job not work	
มี	4.5	0.0	2.5	2.0	-	-	4.5	0.0	2.5	2.0	-	-	4.5	0.0	2.5	2.0	-	-	Available	
ไม่มี	28.7	4.1	8.8	14.0	0.4	-	28.7	4.1	8.8	14.0	0.4	-	28.7	4.1	8.8	14.0	0.4	-	Not available	
1-9 ชั่วโมง	17.6	0.2	4.2	6.5	5.8	-	17.6	0.2	4.2	6.5	5.8	-	17.6	0.2	4.2	6.5	5.8	-	1-9 hours	
มี	2.5	-	1.8	0.3	0.3	-	2.5	-	1.8	0.3	0.3	-	2.5	-	1.8	0.3	0.3	-	Available	
ไม่มี	15.1	0.2	2.4	6.1	5.5	-	15.1	0.2	2.4	6.1	5.5	-	15.1	0.2	2.4	6.1	5.5	-	Not available	
10-19 ชั่วโมง	97.4	1.3	12.6	42.4	39.1	-	97.4	1.3	12.6	42.4	39.1	-	97.4	1.3	12.6	42.4	39.1	-	10-19 hours	
มี	3.5	-	2.0	0.8	0.7	-	3.5	-	2.0	0.8	0.7	-	3.5	-	2.0	0.8	0.7	-	Available	
ไม่มี	93.9	1.3	10.6	41.6	38.4	-	93.9	1.3	10.6	41.6	38.4	-	93.9	1.3	10.6	41.6	38.4	-	Not available	
20-29 ชั่วโมง	275.4	31.3	35.0	97.2	108.7	-	275.4	31.3	35.0	97.2	108.7	-	275.4	31.3	35.0	97.2	108.7	-	20-29 hours	
มี	5.7	-	2.3	1.7	1.7	-	5.7	-	2.3	1.7	1.7	-	5.7	-	2.3	1.7	1.7	-	Available	
ไม่มี	269.7	31.3	32.7	95.6	107.0	-	269.7	31.3	32.7	95.6	107.0	-	269.7	31.3	32.7	95.6	107.0	-	Not available	
30-34 ชั่วโมง	256.4	13.8	56.4	89.8	92.2	0.1	256.4	13.8	56.4	89.8	92.2	0.1	256.4	13.8	56.4	89.8	92.2	0.1	30-34 hours	
มี	3.9	0.1	1.8	1.0	1.1	-	3.9	0.1	1.8	1.0	1.1	-	3.9	0.1	1.8	1.0	1.1	-	Available	
ไม่มี	252.4	13.7	54.6	88.8	91.1	0.1	252.4	13.7	54.6	88.8	91.1	0.1	252.4	13.7	54.6	88.8	91.1	0.1	Not available	
35-39 ชั่วโมง	837.1	498.6	69.0	137.2	126.3	0.4	837.1	498.6	69.0	137.2	126.3	0.4	837.1	498.6	69.0	137.2	126.3	0.4	35-39 hours	
มี	2.7	-	1.2	0.7	0.8	-	2.7	-	1.2	0.7	0.8	-	2.7	-	1.2	0.7	0.8	-	Available	
ไม่มี	834.4	498.6	67.8	136.4	125.5	0.4	834.4	498.6	67.8	136.4	125.5	0.4	834.4	498.6	67.8	136.4	125.5	0.4	Not available	
40-49 ชั่วโมง	4,696.1	399.3	2,930.2	734.0	549.6	4.0	4,696.1	399.3	2,930.2	734.0	549.6	4.0	4,696.1	399.3	2,930.2	734.0	549.6	4.0	40-49 hours	
มี	6.1	0.9	2.3	1.6	1.3	-	6.1	0.9	2.3	1.6	1.3	-	6.1	0.9	2.3	1.6	1.3	-	Available	
ไม่มี	4,690.1	398.4	2,927.9	732.4	548.3	4.0	4,690.1	398.4	2,927.9	732.4	548.3	4.0	4,690.1	398.4	2,927.9	732.4	548.3	4.0	Not available	
50 ชั่วโมงขึ้นไป	1,925.9	62.3	628.8	756.5	407.9	0.6	1,925.9	62.3	628.8	756.5	407.9	0.6	1,925.9	62.3	628.8	756.5	407.9	0.6	50 hours and over	
มี	2.9	-	1.3	1.4	0.2	-	2.9	-	1.3	1.4	0.2	-	2.9	-	1.3	1.4	0.2	-	Available	
ไม่มี	1,923.0	62.3	627.5	755.1	407.7	0.6	1,923.0	62.3	627.5	755.1	407.7	0.6	1,923.0	62.3	627.5	755.1	407.7	0.6	Not available	





ตารางที่ 11 จำนวนผู้มีงานทำ จำนวนชั่วโมงทำงานต่อสัปดาห์ การมีเวลาเหลือพอและต้องการทำงานเพิ่มขึ้น เขต และเขตการปกครอง ทั่วราชอาณาจักร (ต่อ)  
 TABLE 11 EMPLOYED PERSONS BY WORK STATUS, HOURS WORKED PER WEEK, AVAILABILITY FOR ADDITIONAL WORK, SEX AND AREA, WHOLE KINGDOM (Contd.)

ไตรมาสที่ 4/2558 : Quarter 4/2015

นอกเขตเทศบาล NON-MUNICIPAL AREA

หน่วยเป็นพัน : In Thousands

จำนวนชั่วโมงทำงาน เพศ และ การมีเวลาเหลือพอ และต้องการทำงานเพิ่มขึ้น	สถานภาพการทำงาน Work Status										HOURS WORKED, SEX AND AVAILABILITY FOR ADDITIONAL WORK																					
	รวม Total	นายจ้าง Employer	ลูกจ้างรัฐบาล Government Employee	ลูกจ้างเอกชน Private Employee	Own Account Worker	ช่วยธุรกิจ ครอบครัว Unpaid Family Worker	การรวมกลุ่ม Members of Producers' Cooperatives	TOTAL (FEMALE)	Available	Not available		With job not work	Available	Not available	1-9 hours	Available	Not available	10-19 hours	Available	Not available	20-29 hours	Available	Not available	30-34 hours	Available	Not available	35-39 hours	Available	Not available	40-49 hours	Available	Not available
ยอดรวม (หญิง)	9,378.8	91.3	766.1	2,737.3	2,789.2	2,983.6	11.4	11.4	Available	Not available	With job not work	Available	Not available	1-9 hours	Available	Not available	10-19 hours	Available	Not available	20-29 hours	Available	Not available	30-34 hours	Available	Not available	35-39 hours	Available	Not available	40-49 hours	Available	Not available	50 hours and over
มี	126.6	0.6	3.5	49.0	39.3	33.5	0.6	0.6	Available	Not available	With job not work	Available	Not available	1-9 hours	Available	Not available	10-19 hours	Available	Not available	20-29 hours	Available	Not available	30-34 hours	Available	Not available	35-39 hours	Available	Not available	40-49 hours	Available	Not available	50 hours and over
ไม่มี	9,252.2	90.7	762.5	2,688.3	2,749.9	2,950.1	10.7	10.7	Available	Not available	With job not work	Available	Not available	1-9 hours	Available	Not available	10-19 hours	Available	Not available	20-29 hours	Available	Not available	30-34 hours	Available	Not available	35-39 hours	Available	Not available	40-49 hours	Available	Not available	50 hours and over
มีงานประจำแต่ไม่ได้ทำงาน	93.9	5.1	7.3	34.0	46.4	1.2	-	-	Available	Not available	With job not work	Available	Not available	1-9 hours	Available	Not available	10-19 hours	Available	Not available	20-29 hours	Available	Not available	30-34 hours	Available	Not available	35-39 hours	Available	Not available	40-49 hours	Available	Not available	50 hours and over
มี	16.1	0.6	1.7	5.9	7.9	-	-	-	Available	Not available	With job not work	Available	Not available	1-9 hours	Available	Not available	10-19 hours	Available	Not available	20-29 hours	Available	Not available	30-34 hours	Available	Not available	35-39 hours	Available	Not available	40-49 hours	Available	Not available	50 hours and over
ไม่มี	77.8	4.5	5.6	28.1	38.5	1.2	-	-	Available	Not available	With job not work	Available	Not available	1-9 hours	Available	Not available	10-19 hours	Available	Not available	20-29 hours	Available	Not available	30-34 hours	Available	Not available	35-39 hours	Available	Not available	40-49 hours	Available	Not available	50 hours and over
1-9 ชั่วโมง	98.4	4.4	0.7	16.6	39.5	37.0	0.2	0.2	Available	Not available	With job not work	Available	Not available	1-9 hours	Available	Not available	10-19 hours	Available	Not available	20-29 hours	Available	Not available	30-34 hours	Available	Not available	35-39 hours	Available	Not available	40-49 hours	Available	Not available	50 hours and over
มี	10.1	-	-	4.4	2.2	3.6	-	-	Available	Not available	With job not work	Available	Not available	1-9 hours	Available	Not available	10-19 hours	Available	Not available	20-29 hours	Available	Not available	30-34 hours	Available	Not available	35-39 hours	Available	Not available	40-49 hours	Available	Not available	50 hours and over
ไม่มี	88.3	4.4	0.7	12.3	37.4	33.4	0.2	0.2	Available	Not available	With job not work	Available	Not available	1-9 hours	Available	Not available	10-19 hours	Available	Not available	20-29 hours	Available	Not available	30-34 hours	Available	Not available	35-39 hours	Available	Not available	40-49 hours	Available	Not available	50 hours and over
10-19 ชั่วโมง	383.8	7.5	2.0	58.7	130.8	183.9	0.9	0.9	Available	Not available	With job not work	Available	Not available	1-9 hours	Available	Not available	10-19 hours	Available	Not available	20-29 hours	Available	Not available	30-34 hours	Available	Not available	35-39 hours	Available	Not available	40-49 hours	Available	Not available	50 hours and over
มี	17.5	-	-	5.9	4.7	6.4	0.5	0.5	Available	Not available	With job not work	Available	Not available	1-9 hours	Available	Not available	10-19 hours	Available	Not available	20-29 hours	Available	Not available	30-34 hours	Available	Not available	35-39 hours	Available	Not available	40-49 hours	Available	Not available	50 hours and over
ไม่มี	366.3	7.5	2.0	52.8	126.1	177.5	0.4	0.4	Available	Not available	With job not work	Available	Not available	1-9 hours	Available	Not available	10-19 hours	Available	Not available	20-29 hours	Available	Not available	30-34 hours	Available	Not available	35-39 hours	Available	Not available	40-49 hours	Available	Not available	50 hours and over
20-29 ชั่วโมง	908.6	7.4	20.5	115.4	346.0	415.9	3.4	3.4	Available	Not available	With job not work	Available	Not available	1-9 hours	Available	Not available	10-19 hours	Available	Not available	20-29 hours	Available	Not available	30-34 hours	Available	Not available	35-39 hours	Available	Not available	40-49 hours	Available	Not available	50 hours and over
มี	32.4	-	-	9.7	13.3	9.5	-	-	Available	Not available	With job not work	Available	Not available	1-9 hours	Available	Not available	10-19 hours	Available	Not available	20-29 hours	Available	Not available	30-34 hours	Available	Not available	35-39 hours	Available	Not available	40-49 hours	Available	Not available	50 hours and over
ไม่มี	876.2	7.4	20.5	105.7	332.8	406.4	3.4	3.4	Available	Not available	With job not work	Available	Not available	1-9 hours	Available	Not available	10-19 hours	Available	Not available	20-29 hours	Available	Not available	30-34 hours	Available	Not available	35-39 hours	Available	Not available	40-49 hours	Available	Not available	50 hours and over
30-34 ชั่วโมง	600.9	3.7	7.8	91.1	197.2	301.0	0.2	0.2	Available	Not available	With job not work	Available	Not available	1-9 hours	Available	Not available	10-19 hours	Available	Not available	20-29 hours	Available	Not available	30-34 hours	Available	Not available	35-39 hours	Available	Not available	40-49 hours	Available	Not available	50 hours and over
มี	19.2	-	0.2	7.4	5.4	6.1	0.2	0.2	Available	Not available	With job not work	Available	Not available	1-9 hours	Available	Not available	10-19 hours	Available	Not available	20-29 hours	Available	Not available	30-34 hours	Available	Not available	35-39 hours	Available	Not available	40-49 hours	Available	Not available	50 hours and over
ไม่มี	581.7	3.7	7.7	83.7	191.8	294.9	-	-	Available	Not available	With job not work	Available	Not available	1-9 hours	Available	Not available	10-19 hours	Available	Not available	20-29 hours	Available	Not available	30-34 hours	Available	Not available	35-39 hours	Available	Not available	40-49 hours	Available	Not available	50 hours and over
35-39 ชั่วโมง	1,226.9	6.2	401.9	119.4	315.5	383.6	0.4	0.4	Available	Not available	With job not work	Available	Not available	1-9 hours	Available	Not available	10-19 hours	Available	Not available	20-29 hours	Available	Not available	30-34 hours	Available	Not available	35-39 hours	Available	Not available	40-49 hours	Available	Not available	50 hours and over
มี	10.3	-	1.2	1.9	3.5	3.7	-	-	Available	Not available	With job not work	Available	Not available	1-9 hours	Available	Not available	10-19 hours	Available	Not available	20-29 hours	Available	Not available	30-34 hours	Available	Not available	35-39 hours	Available	Not available	40-49 hours	Available	Not available	50 hours and over
ไม่มี	1,216.6	6.2	400.6	117.5	312.0	380.0	0.4	0.4	Available	Not available	With job not work	Available	Not available	1-9 hours	Available	Not available	10-19 hours	Available	Not available	20-29 hours	Available	Not available	30-34 hours	Available	Not available	35-39 hours	Available	Not available	40-49 hours	Available	Not available	50 hours and over
40-49 ชั่วโมง	4,102.8	32.6	285.4	1,729.8	938.0	1,115.6	1.4	1.4	Available	Not available	With job not work	Available	Not available	1-9 hours	Available	Not available	10-19 hours	Available	Not available	20-29 hours	Available	Not available	30-34 hours	Available	Not available	35-39 hours	Available	Not available	40-49 hours	Available	Not available	50 hours and over
มี	18.0	-	0.4	11.9	1.6	4.0	-	-	Available	Not available	With job not work	Available	Not available	1-9 hours	Available	Not available	10-19 hours	Available	Not available	20-29 hours	Available	Not available	30-34 hours	Available	Not available	35-39 hours	Available	Not available	40-49 hours	Available	Not available	50 hours and over
ไม่มี	4,084.8	32.6	285.0	1,717.9	936.4	1,111.6	1.4	1.4	Available	Not available	With job not work	Available	Not available	1-9 hours	Available	Not available	10-19 hours	Available	Not available	20-29 hours	Available	Not available	30-34 hours	Available	Not available	35-39 hours	Available	Not available	40-49 hours	Available	Not available	50 hours and over
50 ชั่วโมงขึ้นไป	1,963.5	24.5	40.6	572.3	775.8	545.4	4.8	4.8	Available	Not available	With job not work	Available	Not available	1-9 hours	Available	Not available	10-19 hours	Available	Not available	20-29 hours	Available	Not available	30-34 hours	Available	Not available	35-39 hours	Available	Not available	40-49 hours	Available	Not available	50 hours and over
มี	2.9	-	-	2.0	0.8	0.2	-	-	Available	Not available	With job not work	Available	Not available	1-9 hours	Available	Not available	10-19 hours	Available	Not available	20-29 hours	Available	Not available	30-34 hours	Available	Not available	35-39 hours	Available	Not available	40-49 hours	Available	Not available	50 hours and over
ไม่มี	1,960.5	24.5	40.6	570.3	775.0	545.3	4.8	4.8	Available	Not available	With job not work	Available	Not available	1-9 hours	Available	Not available	10-19 hours	Available	Not available	20-29 hours	Available	Not available	30-34 hours	Available	Not available	35-39 hours	Available	Not available	40-49 hours	Available	Not available	50 hours and over

ตารางที่ 12 จำนวนผู้มีงานทำ จำนวนตามกลุ่มอายุ จำนวนชั่วโมงทำงานต่อสัปดาห์ การมีเวลาเหลือพอและต้องการทำงานเพิ่มขึ้น ทั่วราชอาณาจักร

TABLE 12 EMPLOYED PERSONS BY AGE GROUP, HOURS WORKED PER WEEK, AVAILABILITY FOR ADDITIONAL WORK, WHOLE KINGDOM

ไตรมาสที่ 4/2558 : Quarter 4/2015

หน่วยเป็นพัน : In Thousands

จำนวนชั่วโมงทำงาน และ การมีเวลาเหลือพอ และต้องการทำงานเพิ่มขึ้น	รวม	กลุ่มอายุ Age Group							HOURS WORKED, AND AVAILABILITY FOR ADDITIONAL WORK	
		15-19	20-24	25-29	30-34	35-39	40-49	50-59		>= 60
ยอดรวม	38,371.0	911.0	3,141.3	4,096.6	4,298.1	4,704.9	9,670.7	7,673.0	3,875.5	TOTAL
มี	407.7	22.0	36.0	42.0	36.8	52.9	100.3	84.0	33.7	Available
ไม่มี	37,963.3	889.0	3,105.4	4,054.7	4,261.2	4,652.0	9,570.4	7,589.0	3,841.7	Not available
มีงานประจำแต่ไม่ได้ทำงาน	295.7	9.6	19.8	23.0	20.2	28.9	70.3	69.3	54.6	With job not work
มี	55.6	1.6	2.1	3.1	4.2	7.9	16.9	13.7	6.1	Available
ไม่มี	240.0	8.0	17.6	19.9	16.0	21.0	53.4	55.6	48.6	Not available
1-9 ชั่วโมง	237.0	26.6	16.2	14.4	10.1	13.5	49.0	44.9	62.4	1-9 hours
มี	27.4	3.0	1.8	0.7	1.2	1.6	9.8	6.6	2.7	Available
ไม่มี	209.6	23.6	14.4	13.7	8.9	11.9	39.3	38.3	59.7	Not available
10-19 ชั่วโมง	1,033.8	97.3	91.8	64.9	65.4	82.0	207.8	223.8	200.9	10-19 hours
มี	58.6	3.5	3.1	6.3	3.9	7.4	13.5	16.0	4.9	Available
ไม่มี	975.2	93.8	88.7	58.6	61.5	74.6	194.2	207.8	195.9	Not available
20-29 ชั่วโมง	2,486.4	88.6	175.4	163.2	173.8	211.0	563.5	601.2	509.7	20-29 hours
มี	87.0	2.2	7.4	6.6	8.6	9.9	26.1	18.0	8.1	Available
ไม่มี	2,399.4	86.4	168.0	156.6	165.1	201.1	537.5	583.2	501.6	Not available
30-34 ชั่วโมง	1,826.6	48.6	107.3	129.5	145.5	172.3	459.8	450.1	313.6	30-34 hours
มี	52.2	1.6	4.5	10.9	1.8	13.3	6.9	9.1	4.1	Available
ไม่มี	1,774.3	47.0	102.8	118.5	143.7	159.0	452.9	440.9	309.5	Not available
35-39 ชั่วโมง	4,285.9	74.6	255.0	390.5	439.8	464.1	1,077.5	1,121.9	462.6	35-39 hours
มี	43.0	3.1	4.3	5.9	5.2	4.1	11.9	6.5	2.1	Available
ไม่มี	4,242.9	71.5	250.7	384.6	434.7	460.0	1,065.6	1,115.4	460.4	Not available
40-49 ชั่วโมง	19,441.6	432.0	1,789.4	2,422.9	2,538.6	2,625.3	4,810.6	3,378.5	1,444.3	40-49 hours
มี	67.5	6.7	9.6	6.4	9.6	6.5	13.0	10.4	5.4	Available
ไม่มี	19,374.1	425.3	1,779.7	2,416.5	2,529.0	2,618.8	4,797.6	3,368.1	1,439.0	Not available
50 ชั่วโมงขึ้นไป	8,764.1	133.7	686.6	888.2	904.8	1,107.8	2,432.2	1,783.4	827.5	50 hours and over
มี	16.4	0.3	3.2	2.0	2.4	2.1	2.3	3.7	0.4	Available
ไม่มี	8,747.8	133.4	683.4	886.3	902.4	1,105.7	2,429.9	1,779.6	827.1	Not available

ตารางที่ 12 จำนวนผู้จ้างทำ งานตามกลุ่มอายุ จำนวนชั่วโมงทำงานต่อสัปดาห์ การมีเวลาเพื่อและต้องการทำงานเพิ่มขึ้น และเพศ ทั้งราชอาณาจักร  
TABLE 12 EMPLOYED PERSONS BY AGE GROUP, HOURS WORKED PER WEEK, AVAILABILITY FOR ADDITIONAL WORK AND SEX, WHOLE KINGDOM

ไตรมาสที่ 4/2558 - Quarter 4/2015

หน่วยเป็นพัน : In Thousands

จำนวนชั่วโมงทำงาน เพศ และ การมีเวลาเพื่อ และต้องการทำงานเพิ่มขึ้น	รวม							HOURS WORKED, SEX AND AVAILABILITY FOR ADDITIONAL WORK		
	Total	15-19	20-24	25-29	30-34	35-39	40-49		50-59	>= 60
<b>ชาย</b>	<b>20,853.2</b>	<b>628.8</b>	<b>1,819.5</b>	<b>2,217.1</b>	<b>2,275.4</b>	<b>2,478.9</b>	<b>5,057.0</b>	<b>4,107.5</b>	<b>2,268.9</b>	<b>TOTAL(MALE)</b>
มี	249.4	19.5	20.5	29.9	23.2	30.0	57.8	49.0	19.5	Available
ไม่มี	20,603.8	609.4	1,799.1	2,187.2	2,252.2	2,448.9	4,999.2	4,058.5	2,249.4	Not available
มีงานประจำแต่ไม่ได้ทำงาน	168.6	6.6	11.6	10.4	12.8	17.0	39.2	39.9	31.1	With job not work
มี	35.0	1.6	1.1	2.2	3.3	3.6	11.4	8.5	3.4	Available
ไม่มี	133.6	5.0	10.5	8.1	9.6	13.4	27.8	31.4	27.7	Not available
1-9 ชั่วโมง	121.0	17.4	9.8	7.7	4.0	5.2	25.0	17.3	34.6	1-9 hours
มี	14.8	2.5	1.4	0.5	0.4	0.9	6.0	2.2	1.0	Available
ไม่มี	106.2	15.0	8.4	7.2	3.7	4.4	18.9	15.1	33.7	Not available
10-19 ชั่วโมง	552.7	66.1	62.8	46.6	33.7	37.6	93.3	107.1	105.5	10-19 hours
มี	37.7	3.5	2.6	4.8	2.4	6.0	6.4	10.0	2.1	Available
ไม่มี	515.0	62.6	60.1	41.9	31.3	31.6	87.0	97.1	103.5	Not available
20-29 ชั่วโมง	1,302.4	64.4	111.3	98.4	98.5	105.2	258.5	282.1	284.1	20-29 hours
มี	48.8	1.6	3.5	4.6	4.1	4.6	14.1	11.1	5.3	Available
ไม่มี	1,253.6	62.7	107.8	93.7	94.4	100.6	244.4	271.1	278.9	Not available
30-34 ชั่วโมง	969.3	31.5	78.5	81.8	76.1	85.3	219.8	219.4	176.8	30-34 hours
มี	29.1	1.6	1.5	8.3	0.7	6.2	3.3	4.8	2.8	Available
ไม่มี	940.2	29.9	76.9	73.5	75.5	79.1	216.5	214.6	174.1	Not available
35-39 ชั่วโมง	2,221.8	54.7	144.2	199.6	208.9	211.4	531.5	605.7	265.9	35-39 hours
มี	30.0	2.4	3.1	4.0	4.5	2.7	7.4	4.0	2.0	Available
ไม่มี	2,191.8	52.4	141.1	195.6	204.4	208.7	524.1	601.7	263.9	Not available
40-49 ชั่วโมง	10,642.7	296.9	1,005.3	1,273.8	1,353.4	1,428.4	2,561.5	1,843.2	880.2	40-49 hours
มี	43.5	6.1	5.2	4.0	7.0	4.6	7.7	6.0	2.9	Available
ไม่มี	10,599.2	290.8	1,000.1	1,269.8	1,346.4	1,423.8	2,553.8	1,837.2	877.3	Not available
50 ชั่วโมงขึ้นไป	4,874.8	91.2	396.1	498.8	488.0	588.9	1,328.2	992.9	490.7	50 hours and over
มี	10.5	0.3	2.1	1.4	1.0	1.5	1.5	2.4	0.3	Available
ไม่มี	4,864.3	91.0	394.1	497.4	487.0	587.4	1,326.7	990.5	490.4	Not available
<b>หญิง</b>	<b>17,517.8</b>	<b>282.2</b>	<b>1,321.8</b>	<b>1,879.5</b>	<b>2,022.7</b>	<b>2,226.0</b>	<b>4,613.7</b>	<b>3,565.5</b>	<b>1,606.6</b>	<b>TOTAL(FEMALE)</b>
มี	158.4	2.5	15.5	12.0	13.6	22.9	42.5	35.0	14.2	Available
ไม่มี	17,359.4	279.6	1,306.3	1,867.5	2,009.1	2,203.1	4,571.2	3,530.5	1,592.3	Not available
มีงานประจำแต่ไม่ได้ทำงาน	127.1	3.0	8.1	12.7	7.3	11.9	31.2	29.4	23.5	With job not work
มี	20.6	-	1.0	0.9	0.9	4.3	5.5	5.2	2.7	Available
ไม่มี	106.5	3.0	7.1	11.8	6.4	7.6	25.6	24.2	20.8	Not available
1-9 ชั่วโมง	116.0	9.2	6.4	6.7	6.0	8.3	24.1	27.6	27.8	1-9 hours
มี	12.6	0.6	0.4	0.2	0.8	0.8	3.7	4.4	1.7	Available
ไม่มี	103.4	8.6	6.0	6.5	5.2	7.5	20.4	23.3	26.0	Not available
10-19 ชั่วโมง	481.2	31.2	29.0	18.3	31.7	44.4	114.4	116.8	95.3	10-19 hours
มี	21.0	-	0.5	1.6	1.5	1.4	7.2	6.0	2.9	Available
ไม่มี	460.2	31.2	28.5	16.8	30.2	43.0	107.3	110.8	92.4	Not available
20-29 ชั่วโมง	1,184.0	24.2	64.1	64.9	75.3	105.8	305.0	319.1	225.6	20-29 hours
มี	38.2	0.6	3.9	2.0	4.6	5.3	11.9	7.0	2.8	Available
ไม่มี	1,145.8	23.6	60.2	62.9	70.8	100.5	293.1	312.1	222.7	Not available
30-34 ชั่วโมง	857.3	17.2	28.9	47.6	69.3	87.0	240.0	230.6	136.7	30-34 hours
มี	23.1	-	3.0	2.6	1.1	7.1	3.7	4.3	1.3	Available
ไม่มี	834.2	17.2	25.9	45.0	68.2	79.9	236.3	226.3	135.4	Not available
35-39 ชั่วโมง	2,064.1	19.8	110.8	190.9	231.0	252.7	546.0	516.2	196.7	35-39 hours
มี	13.0	0.7	1.2	1.9	0.7	1.4	4.6	2.5	0.2	Available
ไม่มี	2,051.0	19.1	109.6	189.0	230.2	251.3	541.5	513.7	196.6	Not available
40-49 ชั่วโมง	8,798.9	135.1	784.1	1,149.0	1,185.3	1,196.9	2,249.1	1,535.4	564.1	40-49 hours
มี	24.0	0.6	4.5	2.3	2.6	1.9	5.3	4.4	2.5	Available
ไม่มี	8,774.9	134.5	779.7	1,146.7	1,182.6	1,195.0	2,243.8	1,530.9	561.6	Not available
50 ชั่วโมงขึ้นไป	3,889.3	42.5	290.5	389.4	416.8	518.9	1,104.0	790.5	336.8	50 hours and over
มี	5.8	0.1	1.1	0.6	1.4	0.6	0.7	1.3	0.1	Available
ไม่มี	3,883.5	42.4	289.4	388.9	415.4	518.3	1,103.2	789.2	336.7	Not available

ตารางที่ 12 จำนวนผู้มีงานทำ จำนวนตามกลุ่มอายุ จำนวนชั่วโมงทำงานต่อสัปดาห์ การมีเวลาเหลือพอและต้องการทำงานเพิ่มขึ้น เพศ และเขตการปกครอง ทั่วราชอาณาจักร (ต่อ)

TABLE 12 EMPLOYED PERSONS BY AGE GROUP, HOURS WORKED PER WEEK, AVAILABILITY FOR ADDITIONAL WORK, SEX AND AREA, WHOLE KINGDOM (Contd.)

ไตรมาสที่ 4/2558 : Quarter 4/2015

ในประเทศไทย MUNICIPAL AREA

หน่วยเป็นพัน : In Thousands

จำนวนชั่วโมงทำงาน เพศ และ การมีเวลาเหลือพอ และต้องการทำงานเพิ่มขึ้น	รวม	กลุ่มอายุ Age Group						HOURS WORKED, SEX AND AVAILABILITY FOR ADDITIONAL WORK		
		15-19	20-24	25-29	30-34	35-39	40-49		50-59	>= 60
ยอดรวม(ชาย)	9,201.2	194.9	721.6	1,096.1	1,148.5	1,215.9	2,313.4	1,731.6	779.2	TOTAL(MALE)
มี	50.6	4.2	4.1	3.2	4.0	4.9	15.8	9.5	5.0	Available
ไม่มี	9,150.6	190.7	717.5	1,092.9	1,144.5	1,211.0	2,297.7	1,722.2	774.3	Not available
มีงานประจำแต่ไม่ได้ทำงาน	47.4	1.1	1.3	2.9	2.0	3.9	13.4	12.0	10.6	With job not work
มี	11.2	0.6	0.5	-	1.0	0.7	4.9	1.4	2.1	Available
ไม่มี	36.2	0.5	0.8	2.9	1.1	3.3	8.5	10.6	8.5	Not available
1-9 ชั่วโมง	14.0	1.3	1.9	0.6	0.8	0.6	3.6	1.5	3.7	1-9 hours
มี	1.3	0.0	0.3	-	0.3	0.0	0.5	0.1	0.1	Available
ไม่มี	12.7	1.2	1.7	0.6	0.5	0.6	3.1	1.4	3.6	Not available
10-19 ชั่วโมง	102.4	12.5	10.7	7.2	8.1	7.4	12.3	18.9	25.3	10-19 hours
มี	4.9	1.3	0.1	0.3	0.1	0.5	0.7	1.4	0.5	Available
ไม่มี	97.5	11.2	10.6	6.9	8.1	6.9	11.6	17.4	24.8	Not available
20-29 ชั่วโมง	288.0	13.6	20.9	18.8	19.7	28.0	54.1	66.8	66.1	20-29 hours
มี	9.5	0.5	0.6	0.6	0.8	1.2	2.6	2.7	0.6	Available
ไม่มี	278.5	13.1	20.4	18.2	18.8	26.8	51.6	64.0	65.6	Not available
30-34 ชั่วโมง	275.5	7.4	21.8	23.9	23.4	20.7	62.8	64.9	50.5	30-34 hours
มี	5.1	0.9	0.4	0.8	0.3	0.1	1.2	0.7	0.8	Available
ไม่มี	270.4	6.6	21.4	23.2	23.2	20.7	61.6	64.2	49.7	Not available
35-39 ชั่วโมง	820.1	14.7	47.1	76.4	83.2	78.3	205.1	240.6	74.9	35-39 hours
มี	4.8	0.1	0.4	0.3	-	0.9	2.3	0.5	0.3	Available
ไม่มี	815.4	14.6	46.6	76.0	83.2	77.4	202.8	240.1	74.6	Not available
40-49 ชั่วโมง	5,371.3	111.3	446.2	708.1	755.3	790.5	1,335.6	888.8	335.6	40-49 hours
มี	9.1	0.9	1.1	0.9	1.6	0.7	2.6	0.9	0.5	Available
ไม่มี	5,362.2	110.4	445.1	707.2	753.7	789.7	1,333.0	887.9	335.2	Not available
50 ชั่วโมงขึ้นไป	2,282.5	33.0	171.7	258.2	255.9	286.5	626.5	438.2	212.4	50 hours and over
มี	4.8	-	0.9	0.3	-	0.8	1.0	1.7	0.1	Available
ไม่มี	2,277.8	33.0	170.8	257.9	255.9	285.7	625.6	436.6	212.3	Not available

ตารางที่ 12 จำนวนผู้มีงานทำ จำแนกตามกลุ่มอายุ จำนวนชั่วโมงทำงานต่อสัปดาห์ การมีเวลาเหลือพอและต้องการทำงานเพิ่มขึ้น เพศ และเขตการปกครอง ทั่วราชอาณาจักร (ต่อ)

TABLE 12 EMPLOYED PERSONS BY AGE GROUP, HOURS WORKED PER WEEK, AVAILABILITY FOR ADDITIONAL WORK, SEX AND AREA, WHOLE KINGDOM (Contd.)

ไตรมาสที่ 4/2558 : Quarter 4/2015

ในประเทศไทย MUNICIPAL AREA

หน่วยเป็นพัน : In Thousands

จำนวนชั่วโมงทำงาน เพศ และ การมีเวลาเหลือพอ และต้องการทำงานเพิ่มขึ้น	รวม	กลุ่มอายุ Age Group							HOURS WORKED, SEX AND AVAILABILITY FOR ADDITIONAL WORK	
		15-19	20-24	25-29	30-34	35-39	40-49	50-59		>= 60
ยอดรวม(หญิง)	8,139.0	114.3	610.7	1,035.9	1,083.3	1,102.7	2,105.8	1,522.2	564.1	TOTAL(FEMALE)
มี	31.8	1.2	2.6	1.5	2.6	5.1	10.4	6.6	1.9	Available
ไม่มี	8,107.3	113.2	608.1	1,034.5	1,080.7	1,097.7	2,095.4	1,515.6	562.3	Not available
มีงานประจำแต่ไม่ได้ทำงาน	33.2	0.1	2.5	2.7	3.7	3.3	8.1	8.3	4.5	With job not work
มี	4.5	-	-	0.1	0.4	0.7	1.8	1.1	0.4	Available
ไม่มี	28.7	0.1	2.5	2.6	3.4	2.6	6.3	7.2	4.1	Not available
1-9 ชั่วโมง	17.6	2.1	0.8	0.8	0.7	0.6	5.1	4.3	3.1	1-9 hours
มี	2.5	0.0	0.4	-	-	0.2	1.3	0.2	0.3	Available
ไม่มี	15.1	2.1	0.4	0.8	0.7	0.4	3.9	4.1	2.8	Not available
10-19 ชั่วโมง	97.4	8.1	4.6	1.7	5.5	7.9	21.8	25.0	23.0	10-19 hours
มี	3.5	-	-	-	0.2	0.4	1.0	1.4	0.4	Available
ไม่มี	93.9	8.1	4.6	1.7	5.2	7.5	20.8	23.6	22.6	Not available
20-29 ชั่วโมง	275.4	6.8	19.4	13.1	21.9	22.4	65.3	76.7	49.8	20-29 hours
มี	5.7	-	1.0	0.2	0.5	0.8	2.0	1.0	0.2	Available
ไม่มี	269.7	6.8	18.4	13.0	21.4	21.6	63.3	75.7	49.6	Not available
30-34 ชั่วโมง	256.4	4.8	7.9	17.2	23.9	22.1	72.7	69.4	38.4	30-34 hours
มี	3.9	-	0.1	0.3	0.1	1.0	1.2	1.1	0.2	Available
ไม่มี	252.4	4.8	7.8	16.9	23.8	21.1	71.5	68.3	38.3	Not available
35-39 ชั่วโมง	837.1	7.8	35.9	78.9	110.7	110.0	226.1	209.9	57.8	35-39 hours
มี	2.7	0.7	-	0.1	0.4	0.4	0.8	0.3	-	Available
ไม่มี	834.4	7.2	35.9	78.7	110.2	109.6	225.4	209.7	57.8	Not available
40-49 ชั่วโมง	4,696.1	61.5	403.0	712.4	705.0	672.5	1,179.8	736.1	225.8	40-49 hours
มี	6.1	0.4	0.6	0.5	0.7	1.0	1.6	1.1	0.3	Available
ไม่มี	4,690.1	61.1	402.4	711.9	704.3	671.5	1,178.2	735.0	225.6	Not available
50 ชั่วโมงขึ้นไป	1,925.9	23.1	136.7	209.2	211.9	263.9	526.8	392.5	161.7	50 hours and over
มี	2.9	0.1	0.5	0.3	0.3	0.6	0.7	0.4	0.1	Available
ไม่มี	1,923.0	23.0	136.2	209.0	211.6	263.3	526.1	392.2	161.6	Not available

ตารางที่ 12 จำนวนผู้มีงานทำ จำนวนตามกลุ่มอายุ จำนวนชั่วโมงทำงานต่อสัปดาห์ การมีเวลาเหลือพอและต้องการทำงานเพิ่มขึ้น เพศ และเขตการปกครอง ทวีราชอาณาจักร (ต่อ)  
 TABLE 12 EMPLOYED PERSONS BY AGE GROUP, HOURS WORKED PER WEEK, AVAILABILITY FOR ADDITIONAL WORK, SEX AND AREA, WHOLE KINGDOM (Contd.)

ไตรมาสที่ 4/2558 : Quarter 4/2015

นอกเขตเทศบาล NON-MUNICIPAL AREA

หน่วยเป็นพัน : In Thousands

จำนวนชั่วโมงทำงาน เพศ และ ความต้องการทำงานเพิ่มขึ้น	รวม	กลุ่มอายุ Age Group						HOURS WORKED, SEX AND AVAILABILITY FOR ADDITIONAL WORK		
		15-19	20-24	25-29	30-34	35-39	40-49		50-59	>= 60
<b>ยอดรวม(ชาย)</b>	11,652.0	434.0	1,097.9	1,121.1	1,126.9	1,263.0	2,743.6	2,375.9	1,489.7	TOTAL(MALE)
มี	198.7	15.2	16.3	26.8	19.2	25.1	42.1	39.5	14.6	Available
ไม่มี	11,453.3	418.7	1,081.6	1,094.3	1,107.7	1,238.0	2,701.5	2,336.4	1,475.1	Not available
มีงานประจำแต่ไม่ได้ทำงาน	121.2	5.5	10.3	7.4	10.8	13.0	25.8	27.9	20.5	With job not work
มี	23.8	1.0	0.6	2.2	2.3	2.9	6.5	7.1	1.3	Available
ไม่มี	97.3	4.5	9.7	5.2	8.5	10.1	19.3	20.8	19.2	Not available
1-9 ชั่วโมง	107.0	16.1	7.8	7.1	3.2	4.6	21.4	15.8	30.9	1-9 hours
มี	13.4	2.4	1.1	0.5	0.1	0.8	5.6	2.1	0.8	Available
ไม่มี	93.6	13.7	6.7	6.6	3.1	3.8	15.8	13.7	30.1	Not available
10-19 ชั่วโมง	450.3	53.6	52.1	39.4	25.6	30.2	81.0	88.2	80.2	10-19 hours
มี	32.8	2.2	2.6	4.5	2.3	5.5	5.6	8.6	1.5	Available
ไม่มี	417.6	51.4	49.5	35.0	23.3	24.7	75.4	79.6	78.7	Not available
20-29 ชั่วโมง	1,014.4	50.8	90.4	79.6	78.8	77.1	204.4	215.4	218.0	20-29 hours
มี	39.3	1.2	2.9	4.1	3.2	3.4	11.6	8.3	4.7	Available
ไม่มี	975.1	49.6	87.5	75.5	75.6	73.8	192.8	207.0	213.3	Not available
30-34 ชั่วโมง	693.8	24.1	56.7	57.9	52.7	64.6	157.0	154.6	126.3	30-34 hours
มี	24.1	0.7	1.2	7.5	0.4	6.1	2.1	4.1	2.0	Available
ไม่มี	669.7	23.3	55.6	50.4	52.3	58.5	154.9	150.4	124.4	Not available
35-39 ชั่วโมง	1,401.7	40.0	97.1	123.3	125.7	133.1	326.4	365.0	191.0	35-39 hours
มี	25.2	2.3	2.7	3.7	4.5	1.8	5.1	3.5	1.7	Available
ไม่มี	1,376.5	37.7	94.4	119.6	121.3	131.3	321.3	361.5	189.3	Not available
40-49 ชั่วโมง	5,271.4	185.6	559.1	565.7	598.1	638.0	1,225.9	954.4	544.6	40-49 hours
มี	34.4	5.2	4.1	3.2	5.4	3.9	5.1	5.1	2.4	Available
ไม่มี	5,237.0	180.4	555.0	562.6	592.7	634.1	1,220.8	949.3	542.2	Not available
50 ชั่วโมงขึ้นไป	2,592.3	58.2	224.4	240.6	232.0	302.4	701.7	554.7	278.3	50 hours and over
มี	5.8	0.3	1.2	1.1	1.0	0.7	0.6	0.8	0.2	Available
ไม่มี	2,586.5	58.0	223.3	239.5	231.0	301.7	701.1	553.9	278.1	Not available

ตารางที่ 12 จำนวนผู้มีงานทำ จำแนกตามกลุ่มอายุ จำนวนชั่วโมงทำงานต่อสัปดาห์ การมีเวลาเหลือพอและต้องการทำงานเพิ่มขึ้น เพศ และเขตการปกครอง ทวีราชอาณาจักร (ต่อ)

TABLE 12 EMPLOYED PERSONS BY AGE GROUP, HOURS WORKED PER WEEK, AVAILABILITY FOR ADDITIONAL WORK, SEX AND AREA, WHOLE KINGDOM (Contd.)

ไตรมาสที่ 4/2558 : Quarter 4/2015

นอกเขตเทศบาล NON-MUNICIPAL AREA

หน่วยเป็นพัน : In Thousands

จำนวนชั่วโมงทำงาน เพศ และ การมีเวลาเหลือพอ และต้องการทำงานเพิ่มขึ้น	รวม	กลุ่มอายุ Age Group							HOURS WORKED, SEX AND AVAILABILITY FOR ADDITIONAL WORK	
		15-19	20-24	25-29	30-34	35-39	40-49	50-59		>= 60
ยอดรวม(หญิง)	9,378.8	167.8	711.1	843.5	939.4	1,123.2	2,507.9	2,043.3	1,042.5	TOTAL(FEMALE)
มี	126.6	1.4	12.9	10.5	11.0	17.8	32.2	28.4	12.4	Available
ไม่มี	9,252.2	166.4	698.2	833.0	928.4	1,105.4	2,475.7	2,014.9	1,030.1	Not available
มีงานประจำแต่ไม่ได้ทำงาน	93.9	2.9	5.7	10.0	3.6	8.6	23.1	21.1	19.0	With job not work
มี	16.1	-	1.0	0.8	0.5	3.6	3.7	4.1	2.3	Available
ไม่มี	77.8	2.9	4.6	9.2	3.1	5.0	19.4	17.0	16.8	Not available
1-9 ชั่วโมง	98.4	7.0	5.6	5.9	5.3	7.6	18.9	23.4	24.6	1-9 hours
มี	10.1	0.5	-	0.2	0.8	0.5	2.4	4.2	1.4	Available
ไม่มี	88.3	6.5	5.6	5.7	4.5	7.1	16.5	19.2	23.2	Not available
10-19 ชั่วโมง	383.8	23.1	24.5	16.7	26.2	36.6	92.6	91.8	72.4	10-19 hours
มี	17.5	-	0.5	1.6	1.3	1.0	6.1	4.6	2.5	Available
ไม่มี	366.3	23.1	24.0	15.1	24.9	35.6	86.5	87.2	69.9	Not available
20-29 ชั่วโมง	908.6	17.5	44.7	51.7	53.4	83.4	239.7	242.4	175.8	20-29 hours
มี	32.4	0.6	2.9	1.8	4.1	4.6	9.9	6.0	2.7	Available
ไม่มี	876.2	16.8	41.8	49.9	49.3	78.9	229.8	236.4	173.2	Not available
30-34 ชั่วโมง	600.9	12.3	21.0	30.4	45.5	64.9	167.3	161.2	98.3	30-34 hours
มี	19.2	-	2.9	2.3	1.0	6.1	2.5	3.2	1.2	Available
ไม่มี	581.7	12.3	18.1	28.1	44.4	58.8	164.8	158.0	97.2	Not available
35-39 ชั่วโมง	1,226.9	12.0	74.9	112.0	120.3	142.7	319.9	306.3	138.9	35-39 hours
มี	10.3	-	1.2	1.7	0.3	1.0	3.8	2.2	0.2	Available
ไม่มี	1,216.6	12.0	73.7	110.3	120.0	141.7	316.1	304.1	138.8	Not available
40-49 ชั่วโมง	4,102.8	73.6	381.1	436.6	480.2	524.4	1,069.3	799.2	338.3	40-49 hours
มี	18.0	0.2	3.8	1.9	1.9	0.9	3.7	3.3	2.2	Available
ไม่มี	4,084.8	73.4	377.3	434.8	478.3	523.5	1,065.6	795.9	336.1	Not available
50 ชั่วโมงขึ้นไป	1,963.5	19.5	153.8	180.2	204.9	255.0	577.1	398.0	175.1	50 hours and over
มี	2.9	-	0.6	0.3	1.1	-	-	0.9	-	Available
ไม่มี	1,960.5	19.5	153.1	179.9	203.8	255.0	577.1	397.0	175.1	Not available



ตารางที่ 13 จำนวนผู้ว่างงาน ที่ทำงานทำ จำแนกตามระยะเวลาที่ทำงานทำ ระดับการศึกษาที่สำเร็จ ที่ราชอาณาจักร

TABLE 13 UNEMPLOYED PERSONS, SEEKING JOB BY DURATION OF SEEKING JOB, LEVEL OF EDUCATIONAL ATTAINMENT, WHOLE KINGDOM

ไตรมาสที่ 4/2558 : Quarter 4/2015

หน่วยเป็นคน : Person

ระดับการศึกษาที่สำเร็จ	รวม	ระยะเวลาที่ทำงานทำ						Duration of seeking job		LEVEL OF EDUCATIONAL ATTAINMENT
		< 1 เดือน	1 - 2.9 เดือน	3 - 5.9 เดือน	6 - 8.9 เดือน	9 - 11.9 เดือน	>=12 เดือน	ไม่ทราบ	TOTAL	
Total	Month	Months	Months	Months	Months	Months	Months	Months	Unknown	
ยอดรวม	56,210	32,291	13,353	6,910	767	-	2,539	351		TOTAL
1.ไม่มีการศึกษา	1,818	1,333	485	-	-	-	-	-	-	No education
2.ต่ำกว่าประถมศึกษา	4,184	2,031	1,787	215	-	-	152	-	-	Less than Elementary
3.ประถมศึกษา	9,700	6,147	868	2,274	-	-	61	351		Elementary
4.มัธยมศึกษาตอนต้น	9,802	6,468	1,994	964	84	-	292	-		Lower Secondary
5.มัธยมศึกษาตอนปลาย	9,153	5,914	2,243	796	-	-	200	-		Upper Secondary Level
สายสามัญ	5,901	3,434	2,067	200	-	-	200	-		General/Academic
สายอาชีพศึกษา	3,252	2,480	176	596	-	-	-	-		Vocational
สายวิชาการศึกษา	-	-	-	-	-	-	-	-		Teacher Training
6.อุดมศึกษา	20,848	9,693	5,977	2,661	683	-	1,835	-		Higher Level
สายวิชาการ	12,987	7,132	2,280	1,720	391	-	1,464	-		Academic
สายวิชาชีพ	7,547	2,561	3,696	626	292	-	371	-		Higher Technical Education
สายวิชาการศึกษา	315	-	-	315	-	-	-	-		Teacher Training
7.อื่นๆ <sup>1/</sup>	705	705	-	-	-	-	-	-		<sup>1/</sup> Others
8.ไม่ทราบ	-	-	-	-	-	-	-	-		Unknown

1/ รวมอาชีพระยะสั้น Including Short Course Vocational

ตารางที่ 13 จำนวนผู้ว่างงาน ที่ทำงานทำ จำแนกตามระยะเวลาที่ทำงานทำ ระดับการศึกษาที่สำเร็จ และเพศ ทั้งราชอาณาจักร

TABLE 13 UNEMPLOYED PERSONS, SEEKING JOB BY DURATION OF SEEKING JOB, LEVEL OF EDUCATIONAL ATTAINMENT AND SEX, WHOLE KINGDOM

ไตรมาสที่ 4/2558 : Quarter 4/2015

หน่วยเป็นคน : Person

ระดับการศึกษาที่สำเร็จ	ระยะเวลาที่ทำงานทำ										LEVEL OF EDUCATIONAL ATTAINMENT	
	< 1 เดือน	1 - 2.9 เดือน	3 - 5.9 เดือน	6 - 8.9 เดือน	9 - 11.9 เดือน	>=12 เดือน	ไม่ทราบ	Total		EDUCATIONAL	ATTAINMENT	
	Month	Months	Months	Months	Months	Months	Months	Months	Months	Unknown		
<b>ชาย</b>	21,718	5,940	4,356	365	-	2,082	-	-	-	-	MALE	
ไม่มีการศึกษา	1,098	108	-	-	-	-	-	-	-	-	No education	
ต่ำกว่าประถมศึกษา	1,765	1,233	88	-	-	152	-	-	-	-	Less than Elementary	
ประถมศึกษา	4,467	449	702	-	-	61	-	-	-	-	Elementary	
มัธยมศึกษาตอนต้น	3,404	1,005	922	84	-	180	-	-	-	-	Lower Secondary	
มัธยมศึกษาตอนปลาย	5,138	1,705	596	-	-	200	-	-	-	-	Upper Secondary Level	
สายสามัญ	2,836	1,530	-	-	-	200	-	-	-	-	General/Academic	
สายอาชีพศึกษา	2,302	176	596	-	-	-	-	-	-	-	Vocational	
สายวิชาการศึกษา	-	-	-	-	-	-	-	-	-	-	Teacher Training	
<b>อุดมศึกษา</b>	5,846	1,439	2,048	281	-	1,489	-	-	-	-	Higher Level	
สายวิชาการ	4,556	116	1,422	196	-	1,119	-	-	-	-	Academic	
สายวิชาชีพ	1,290	1,323	626	85	-	371	-	-	-	-	Higher Technical Education	
สายวิชาการศึกษา	-	-	-	-	-	-	-	-	-	-	Teacher Training	
อื่นๆ <sup>1/</sup>	-	-	-	-	-	-	-	-	-	-	Others <sup>1/</sup>	
ไม่ทราบ	-	-	-	-	-	-	-	-	-	-	Unknown	
<b>หญิง</b>	10,572	7,413	2,555	402	-	457	-	-	-	351	FEMALE	
ไม่มีการศึกษา	234	377	-	-	-	-	-	-	-	-	No education	
ต่ำกว่าประถมศึกษา	267	554	126	-	-	-	-	-	-	-	Less than Elementary	
ประถมศึกษา	1,680	419	1,573	-	-	-	-	-	-	351	Elementary	
มัธยมศึกษาตอนต้น	3,063	989	43	-	-	111	-	-	-	-	Lower Secondary	
มัธยมศึกษาตอนปลาย	776	537	200	-	-	-	-	-	-	-	Upper Secondary Level	
สายสามัญ	597	537	200	-	-	-	-	-	-	-	General/Academic	
สายอาชีพศึกษา	179	-	-	-	-	-	-	-	-	-	Vocational	
สายวิชาการศึกษา	-	-	-	-	-	-	-	-	-	-	Teacher Training	
<b>อุดมศึกษา</b>	3,847	4,538	613	402	-	346	-	-	-	-	Higher Level	
สายวิชาการ	2,576	2,165	298	195	-	346	-	-	-	-	Academic	
สายวิชาชีพ	1,271	2,373	-	207	-	-	-	-	-	-	Higher Technical Education	
สายวิชาการศึกษา	-	-	315	-	-	-	-	-	-	-	Teacher Training	
อื่นๆ <sup>1/</sup>	705	-	-	-	-	-	-	-	-	-	Others <sup>1/</sup>	
ไม่ทราบ	-	-	-	-	-	-	-	-	-	-	Unknown	

1/ รวมอาชีพระยะสั้น Including Short Course Vocational

ตารางที่ 13 จำนวนผู้ว่างงาน ที่ทำงานทำ จำแนกตามระยะเวลาที่ทำงานทำ ระดับการศึกษาที่สำเร็จ เพศ และเขตการปกครอง ทั้งราชอาณาจักร (ต่อ)

TABLE 13 UNEMPLOYED PERSONS, SEEKING JOB BY DURATION OF SEEKING JOB, LEVEL OF EDUCATIONAL ATTAINMENT, SEX AND AREA, WHOLE KINGDOM (Contd.)

ระดับการศึกษาที่สำเร็จ	รวม	ในเขตเทศบาล MUNICIPAL AREA										LEVEL OF EDUCATIONAL ATTAINMENT
		ระยะเวลาที่ทำงานทำ Duration of seeking job										
		< 1 เดือน	1 - 2.9 เดือน	3 - 5.9 เดือน	6 - 8.9 เดือน	9 - 11.9 เดือน	>=12 เดือน	ไม่ทราบ	EDUCATIONAL ATTAINMENT			
Total	Month	Months	Months	Months	Months	Months	Months	Months	Months	Unknown		
ยอดรวม	26,812	17,731	4,014	4,323	475	-	270	-	-	-	-	TOTAL
ชาย	16,077	11,677	1,721	2,253	280	-	146	-	-	-	-	MALE
ไม่มีการศึกษา	1,207	1,098	108	-	-	-	-	-	-	-	-	No education
ต่ำกว่าประถมศึกษา	1,505	797	620	88	-	-	-	-	-	-	-	Less than Elementary
ประถมศึกษา	2,439	2,398	-	41	-	-	-	-	-	-	-	Elementary
มัธยมศึกษาตอนต้น	3,416	2,547	319	466	84	-	-	-	-	-	-	Lower Secondary
มัธยมศึกษาตอนปลาย	2,243	1,314	674	191	-	-	65	-	-	-	-	Upper Secondary Level
สายสามัญ	878	315	498	-	-	-	65	-	-	-	-	General/Academic
สายอาชีพศึกษา	1,366	999	176	191	-	-	-	-	-	-	-	Vocational
สายวิชาการศึกษา	-	-	-	-	-	-	-	-	-	-	-	Teacher Training
อุดมศึกษา	5,266	3,523	-	1,466	196	-	81	-	-	-	-	Higher Level
สายวิชาการ	4,404	3,368	-	840	196	-	-	-	-	-	-	Academic
สายอาชีพ	862	155	-	626	-	-	81	-	-	-	-	Higher Technical Education
สายวิชาการศึกษา	-	-	-	-	-	-	-	-	-	-	-	Teacher Training
อื่นๆ <sup>1/</sup>	-	-	-	-	-	-	-	-	-	-	-	Others <sup>1/</sup>
ไม่ทราบ	-	-	-	-	-	-	-	-	-	-	-	Unknown
หญิง	10,736	6,054	2,293	2,070	195	-	124	-	-	-	-	FEMALE
ไม่มีการศึกษา	234	234	-	-	-	-	-	-	-	-	-	No education
ต่ำกว่าประถมศึกษา	204	135	-	70	-	-	-	-	-	-	-	Less than Elementary
ประถมศึกษา	3,252	1,680	-	1,573	-	-	-	-	-	-	-	Elementary
มัธยมศึกษาตอนต้น	2,483	1,575	866	43	-	-	-	-	-	-	-	Lower Secondary
มัธยมศึกษาตอนปลาย	395	278	31	87	-	-	-	-	-	-	-	Upper Secondary Level
สายสามัญ	395	278	31	87	-	-	-	-	-	-	-	General/Academic
สายวิชาชีพศึกษา	-	-	-	-	-	-	-	-	-	-	-	Vocational
สายวิชาการศึกษา	-	-	-	-	-	-	-	-	-	-	-	Teacher Training
อุดมศึกษา	4,166	2,153	1,396	298	195	-	124	-	-	-	-	Higher Level
สายวิชาการ	3,800	2,071	1,112	298	195	-	124	-	-	-	-	Academic
สายอาชีพ	366	82	284	-	-	-	-	-	-	-	-	Higher Technical Education
สายวิชาการศึกษา	-	-	-	-	-	-	-	-	-	-	-	Teacher Training
อื่นๆ <sup>1/</sup>	-	-	-	-	-	-	-	-	-	-	-	Others <sup>1/</sup>
ไม่ทราบ	-	-	-	-	-	-	-	-	-	-	-	Unknown

1/ รวมอาชีพระยะสั้น Including Short Course Vocational

ตารางที่ 13 จำนวนผู้ว่างงาน ที่ทำงานทำ จำแนกตามระยะเวลาที่ทำงานทำ ระดับการศึกษาที่สำเร็จ เพศ และเขตการปกครอง ทั้งราชอาณาจักร (ต่อ)

TABLE 13 UNEMPLOYED PERSONS, SEEKING JOB BY DURATION OF SEEKING JOB, LEVEL OF EDUCATIONAL ATTAINMENT, SEX AND AREA, WHOLE KINGDOM (Contd.)

ไตรมาสที่ 4/2558 : Quarter 4/2015

นอกเขตเทศบาล NON-MUNICIPAL AREA

หน่วยเป็นคน : Person

ระดับการศึกษาที่สำเร็จ	รวม	ระยะเวลาที่หางานทำ Duration of seeking job										LEVEL OF EDUCATIONAL ATTAINMENT			
		< 1 เดือน		1 - 2.9 เดือน		3 - 5.9 เดือน		6 - 8.9 เดือน		9 - 11.9 เดือน		>=12 เดือน		ไม่ทราบ	
		Month	Months	Months	Months	Months	Months	Months	Months	Months	Months	Months	Unknown	Unknown	
<b>ยอดรวม</b>	29,398	14,559	9,339	2,588	292	-	2,269	351							<b>TOTAL</b>
<b>ชาย</b>	18,384	10,041	4,219	2,103	85	-	1,936	-							<b>MALE</b>
<b>ไม่มีการศึกษา</b>	-	-	-	-	-	-	-	-							No education
ต่ำกว่าประถมศึกษา	1,732	968	613	-	-	-	152	-							Less than Elementary
ประถมศึกษา	3,239	2,069	449	661	-	-	61	-							Elementary
มัธยมศึกษาตอนต้น	2,179	857	687	455	-	-	180	-							Lower Secondary
<b>มัธยมศึกษาตอนปลาย</b>	5,396	3,824	1,032	405	-	-	135	-							<b>Upper Secondary Level</b>
สายสามัญ	3,688	2,522	1,032	-	-	-	135	-							General/Academic
สายอาชีพการศึกษา	1,708	1,303	-	405	-	-	-	-							Vocational
สายวิชาการศึกษา	-	-	-	-	-	-	-	-							Teacher Training
<b>อุดมศึกษา</b>	5,838	2,323	1,439	582	85	-	1,409	-							<b>Higher Level</b>
สายวิชาการ	3,004	1,188	116	582	-	-	1,119	-							Academic
สายวิชาชีพ	2,834	1,135	1,323	-	85	-	290	-							Higher Technical Education
สายวิชาการศึกษา	-	-	-	-	-	-	-	-							Teacher Training
อื่นๆ 1/	-	-	-	-	-	-	-	-							Others 1/
ไม่ทราบ	-	-	-	-	-	-	-	-							Unknown
<b>หญิง</b>	11,014	4,518	5,120	485	207	-	333	351							<b>FEMALE</b>
<b>ไม่มีการศึกษา</b>	377	-	377	-	-	-	-	-							No education
ต่ำกว่าประถมศึกษา	743	132	554	57	-	-	-	-							Less than Elementary
ประถมศึกษา	770	-	419	-	-	-	-	-							Elementary
มัธยมศึกษาตอนต้น	1,723	1,489	123	-	-	-	111	-							Lower Secondary
<b>มัธยมศึกษาตอนปลาย</b>	1,118	498	506	113	-	-	-	-							<b>Upper Secondary Level</b>
สายสามัญ	940	320	506	113	-	-	-	-							General/Academic
สายอาชีพศึกษา	179	179	-	-	-	-	-	-							Vocational
สายวิชาการศึกษา	-	-	-	-	-	-	-	-							Teacher Training
<b>อุดมศึกษา</b>	5,579	1,694	3,141	315	207	-	221	-							<b>Higher Level</b>
สายวิชาการ	1,779	505	1,053	-	-	-	221	-							Academic
สายวิชาชีพ	3,485	1,189	2,089	-	207	-	-	-							Higher Technical Education
สายวิชาการศึกษา	315	-	-	315	-	-	-	-							Teacher Training
อื่นๆ 1/	705	705	-	-	-	-	-	-							Others 1/
ไม่ทราบ	-	-	-	-	-	-	-	-							Unknown

1/ รวมอาชีพระยะสั้น Including Short Course Vocational



ตารางที่ 14 จำนวนผู้ว่างงาน ที่เคยทำงานมาก่อน จำแนกตามอาชีพที่ทำงานครั้งสุดท้าย อุตสาหกรรมที่ทำงานครั้งสุดท้าย ที่ราชอาณาจักร (ต่อ)  
TABLE 14 UNEMPLOYED PERSONS, EVER WORKED BY LAST OCCUPATION, LAST INDUSTRY, WHOLE KINGDOM (Contd.)

ไตรมาสที่ 4/2558 : Quarter 4/2015

หน่วยเป็นหมื่น : person

อาชีพที่ทำงานครั้งสุดท้าย	อุตสาหกรรมที่ทำงานครั้งสุดท้าย (ต่อ) Last Industry (Contd.)										รวม
	กิจกรรม อาชีพและเทคนิค Professional, scientific and technical activities	กิจกรรมทางวิชาชีพ และวิชาชีพเทคนิค Professional, scientific and technical activities	การบริหารราชการ และป้องกันประเทศ Public administration and defence	การศึกษา Education	กิจกรรมด้านสุขภาพ และนันทนาการ Health and entertainment	บริการด้านอื่นๆ Other service	งานในครัวเรือน ส่วนบุคคล Activities of household	กิจกรรมของ องค์กร Extra- territorial	ไม่ทราบ	LAST OCCUPATION	
<b>ยอดรวม</b>	3,330	3,852	5,789	3,427	1,092	339	1,871	255	-	871	TOTAL
1. ผู้จัดการ ข้าราชการระดับอาวุโส และผู้บัญชาการกองทัพอากาศ	-	-	420	-	-	-	-	-	-	-	1. managers, senior officials and Legislators
2. ผู้ประกอบวิชาชีพด้านต่างๆ	2,545	-	134	2,503	-	-	-	-	-	-	2. Professionals
3. เจ้าหน้าที่เทคนิคและผู้ประกอบวิชาชีพ ที่เกี่ยวข้องกันต่างๆ	785	-	750	747	243	-	-	241	-	871	3. Technicians and associate professionals
4. เสรียน	-	139	1,044	53	249	84	-	-	-	-	4. Clerks
5. พนักงานบริการและผู้จำหน่ายสินค้า	-	2,158	1,170	123	600	-	447	-	-	-	5. Service workers and sell goods
6. ผู้ปฏิบัติงานที่มีฝีมือในด้านการเกษตร ป่าไม้ และประมง	-	-	-	-	-	-	-	-	-	-	6. Skilled agricultural forest and fishery workers
7. ช่างฝีมือ และผู้ปฏิบัติงานที่เกี่ยวข้อง	-	-	863	-	-	-	482	-	-	-	7. Craft and associate professionals
8. ผู้ควบคุมเครื่องจักรโรงงานและเครื่องจักร และผู้ปฏิบัติงานด้านการบิน	-	49	-	-	-	-	-	-	-	-	8. Plant and machine controllers and assemblers
9. ผู้ประกอบอาชีพงานพื้นฐาน	-	1,506	1,408	-	-	255	941	14	-	-	9. Elementary occupations
10. คนงานซึ่งมิได้จำแนกไว้ในหมวดอื่น	-	-	-	-	-	-	-	-	-	-	10. Workers not classifiable by occupation



ตารางที่ 14 จำนวนผู้ว่างงาน ที่เคยทำงานมาก่อน จำแนกตามอาชีพที่ทำงานครั้งสุดท้าย และเพศ ทั้งราชอาณาจักร (ต่อ)

TABLE 14 UNEMPLOYED PERSONS, EVER WORKED BY LAST OCCUPATION, LAST INDUSTRY AND SEX, WHOLE KINGDOM (Contd.)

พิกัดข้อมูล: person

อาชีพที่ทำงานครั้งสุดท้าย	อุตสาหกรรมที่ทำงานครั้งสุดท้าย (ต่อ) Last Industry (Contd.)										LAST OCCUPATION		
	กิจกรรมอสังหาริมทรัพย์ Real estate activities	กิจกรรมทางวิชาชีพและเทคนิค Professionals, scientific	การบริหารสนับสนุนและป้องกันประเทศ Administrative support service activities	การบริการราชการ Public administration	การศึกษา Education	งานสังคมสงเคราะห์ Health and social work	ศิลปะ ความบันเทิง และนันทนาการ Art, entertainment	บริการด้านอื่นๆ Other service	งานในครัวเรือน Activities of household	กิจกรรมขององค์กร Extra-territorial		ไม่ทราบ Unknown	
<b>ชาย</b>													<b>MALE</b>
1. ผู้จัดการ ข้าราชการระดับอาวุโส และผู้บัญชาการกองทัพอากาศ	811	-	3,852	4,331	412	-	223	1,217	241	-	-	-	1. managers, senior officials and Legislators
2. ผู้ประกอบวิชาชีพด้านต่างๆ	811	-	-	-	289	-	-	-	-	-	-	-	2. Professionals
3. เจ้าหน้าที่เทคนิคและผู้ประกอบวิชาชีพที่เกี่ยวข้องกับด้านต่างๆ	-	-	-	593	-	-	-	-	241	-	-	-	3. Technicians and associate professionals
4. เสมียน	-	-	139	470	-	-	84	-	-	-	-	-	4. Clerks
5. พนักงานบริการและผู้จำหน่ายสินค้า	-	-	2,158	1,170	123	-	-	251	-	-	-	-	5. Service workers and sell goods
6. ผู้ปฏิบัติงานที่มีฝีมือในด้านการเกษตร ป่าไม้ และประมง	-	-	-	-	-	-	-	-	-	-	-	-	6. Skilled agricultural forest and fishery workers
7. ช่างฝีมือ และผู้ปฏิบัติงานที่เกี่ยวข้อง	-	-	-	863	-	-	-	482	-	-	-	-	7. Craft and associate professionals
8. ผู้ควบคุมเครื่องจักรโรงงานและเครื่องจักร และผู้ปฏิบัติงานด้านการประกอบ	-	-	49	-	-	-	-	-	-	-	-	-	8. Plant and machine controllers and assemblers
9. ผู้ประกอบอาชีพช่างในโรงงาน	-	-	1,506	814	-	-	139	484	-	-	-	-	9. Elementary occupations
10. คนงานซึ่งมิได้จำแนกไว้ในหมวดอื่น	-	-	-	1,458	3,014	1,092	116	653	14	-	-	-	10. Workers not classifiable by occupation
<b>หญิง</b>													<b>FEMALE</b>
1. ผู้จัดการ ข้าราชการระดับอาวุโส และผู้บัญชาการกองทัพอากาศ	-	-	-	-	-	-	-	-	-	-	-	-	1. managers, senior officials and Legislators
2. ผู้ประกอบวิชาชีพด้านต่างๆ	1,734	-	-	134	2,214	-	-	-	-	-	-	-	2. Professionals
3. เจ้าหน้าที่เทคนิคและผู้ประกอบวิชาชีพที่เกี่ยวข้องกับด้านต่างๆ	785	-	-	157	747	243	-	-	-	-	-	-	3. Technicians and associate professionals
4. เสมียน	-	-	-	573	53	249	-	-	-	-	-	-	4. Clerks
5. พนักงานบริการและผู้จำหน่ายสินค้า	-	-	-	-	-	600	-	196	-	-	-	-	5. Service workers and sell goods
6. ผู้ปฏิบัติงานที่มีฝีมือในด้านการเกษตร ป่าไม้ และประมง	-	-	-	-	-	-	-	-	-	-	-	-	6. Skilled agricultural forest and fishery workers
7. ช่างฝีมือ และผู้ปฏิบัติงานที่เกี่ยวข้อง	-	-	-	-	-	-	-	-	-	-	-	-	7. Craft and associate professionals
8. ผู้ควบคุมเครื่องจักรโรงงานและเครื่องจักร และผู้ปฏิบัติงานด้านการประกอบ	-	-	-	-	-	-	-	-	-	-	-	-	8. Plant and machine controllers and assemblers
9. ผู้ประกอบอาชีพช่างในโรงงาน	-	-	-	594	-	-	116	457	14	-	-	-	9. Elementary occupations
10. คนงานซึ่งมิได้จำแนกไว้ในหมวดอื่น	-	-	-	-	-	-	-	-	-	-	-	-	10. Workers not classifiable by occupation



ตารางที่ 14 จำนวนผู้ว่างงาน ที่เคยทำงานก่อน จำนวนตามอาชีพที่ทำครั้งสุดท้าย อุตสาหกรรมที่ทำครั้งสุดท้าย เพศ และเขตภาคทอง ประเทศไทย (ต่อ)

TABLE 14 UNEMPLOYED PERSONS, EVER WORKED BY LAST OCCUPATION, LAST INDUSTRY, SEX AND AREA, WHOLE KINGDOM (Contd.)

ไตรมาสที่ 4/2558 : Quarter 4/2015

ในเขตเทศบาล MUNICIPAL AREA

หน่วยเป็นหมื่น - person

อาชีพที่ทำครั้งสุดท้าย	อุตสาหกรรมที่ทำครั้งสุดท้าย										การเงินและ การประกันภัย Financial Intermediation	LAST OCCUPATION	
	รวม	เกษตรกรรม การป่าไม้ และการประมง Agriculture	การทำ เหมืองแร่ และเหมืองหิน Mining	การผลิต Manufacturing	ไฟฟ้า ก๊าซ ไอน้ำระบบปรับอากาศ Electricity	จัดหา น้ำดื่ม และประปา Water supply sewerage, waste	ก่อสร้าง Construction	การขายปลีก การช้อปปิ้ง wholesale&retail	การขนส่ง และ สถานที่เก็บสินค้า Transportation and storage	ที่พักแรมและ บริการด้านอาหาร Accommodation and food service			ข้อมูลข่าวสาร และการสื่อสาร Information communication
1. ผู้จัดการ ข้าราชการระดับอาวุโส และผู้บัญชาการพิเศษ	81,680	4,246	-	27,982	220	297	10,122	15,388	5,693	4,039	1,685	2,479	TOTAL
ชาย	51,074	2,543	-	15,755	220	130	7,825	10,137	5,568	1,925	954	2,318	MALE
2. ผู้ประกอบการวิสาหกิจขนาดกลาง และวิสาหกิจขนาดย่อม	787	441	-	-	-	-	-	235	-	58	-	-	1. managers, senior officials and Legislators
3. ผู้ประกอบการวิสาหกิจต่าง ๆ	3,260	-	-	-	-	-	854	-	1,295	297	814	-	2. Professionals
4. เจ้าหน้าที่เทคนิคและผู้ประกอบการวิสาหกิจ ที่เกี่ยวข้องกันต่าง ๆ	904	-	-	-	143	-	269	-	-	147	-	104	3. Technicians and associate professionals
5. เสมียน	4,240	-	-	136	-	-	-	984	870	-	-	2,006	4. Clerks
6. พนักงานบริการและผู้จำหน่ายสินค้า	6,895	-	-	383	-	-	-	2,266	-	1,423	139	155	5. Service workers and sell goods
7. ผู้ปฏิบัติงานที่มีฝีมือในด้านการเกษตร ป่าไม้ และประมง	1,266	1,266	-	-	-	-	-	-	-	-	-	-	6. Skilled agricultural forest and fishery workers
8. ช่างฝีมือ และผู้ปฏิบัติงานที่เกี่ยวข้อง	17,438	-	-	10,108	-	-	4,976	2,168	-	-	-	-	7. Craft and associate professionals
9. ผู้ควบคุมเครื่องจักรโรงงานและเครื่องจักร และผู้ปฏิบัติงานด้านการประกอบ	9,530	-	-	3,186	-	130	33	3,595	2,536	-	-	-	8. Plant and machine controllers and assemblers
10. ผู้ประกอบอาชีพงานพื้นฐาน	6,755	836	-	1,943	77	-	1,692	890	867	-	-	-	9. Elementary occupations
11. คนงานซึ่งมิได้จำแนกไว้ในหมวดอื่น	-	-	-	-	-	-	-	-	-	-	-	-	10. Workers not classifiable by occupation

ตารางที่ 14 จำนวนผู้ว่างงาน ที่เคยทำงานก่อน จำนวนตามอาชีพที่ทำครั้งสุดท้าย อาสาสมัครที่ทำครั้งสุดท้าย เขต และเขตภาคทอง ประเทศไทย (ต่อ)

TABLE 14 UNEMPLOYED PERSONS, EVER WORKED BY LAST OCCUPATION, LAST INDUSTRY, SEX AND AREA, WHOLE KINGDOM (Contd.)

ไตรมาสที่ 4/2558 : Quarter 4/2015

ในเขตเทศบาล MUNICIPAL AREA

หน่วยเป็นหมื่น - person

อาชีพที่ทำครั้งสุดท้าย	อุตสาหกรรมที่ทำครั้งสุดท้าย Last Industry										การเงินและการประกันภัย Financial Intermediation	LAST OCCUPATION
	เกษตรกรรมและการประมง Agriculture	การทำเหมืองแร่และเหมืองหิน Mining	การผลิตไฟฟ้า ก๊าซ และน้ำประปา Manufacturing	โทรศัพท์ Electricity	จัดหา น้ำดื่ม และประปา Water supply	ก่อสร้าง Construction	การขายปลีก Retail	การขนส่ง และสถานที่เก็บสินค้า Transportation and storage	ที่พักแรมและบริการด้านอาหาร Accommodation and food service	ข้อมูลข่าวสารและการสื่อสาร Information communication		
รวม	420	-	6,780	-	-	629	4,082	-	3,448	709	232	FEMALE
หญิง	420	-	6,780	-	-	629	4,082	-	3,448	709	232	FEMALE
1. ผู้จัดการ ข้าราชการระดับอาวุโส และผู้บริหารปฏิบัติกฎหมาย	-	-	-	-	-	-	-	-	283	-	-	1. managers, senior officials and Legislators
2. ผู้ประกอบวิชาชีพด้านต่างๆ	-	-	1,170	-	-	-	-	-	-	423	-	2. Professionals
3. เจ้าหน้าที่เทคนิคและผู้ประกอบวิชาชีพที่เกี่ยวข้องกันต่างๆ	-	-	123	-	-	-	-	-	-	308	-	3. Technicians and associate professionals
4. เสมียน	-	-	-	-	-	-	1,324	125	-	-	-	4. Clerks
5. พนักงานบริการและผู้จำหน่ายสินค้า	-	-	-	-	-	-	3,897	-	863	-	-	5. Service workers and sell goods workers
6. ผู้ปฏิบัติงานที่มีฝีมือด้านการเกษตร ป่าไม้ และประมง	1,135	-	-	-	-	-	-	-	-	-	-	6. Skilled agricultural forest and fishery workers
7. ช่างฝีมือ และผู้ปฏิบัติงานที่เกี่ยวข้อง	-	-	3,811	-	-	1,573	-	-	-	-	-	7. Craft and associate professionals
8. ผู้ควบคุมเครื่องจักรโรงงานและเครื่องจักรและผู้ปฏิบัติงานด้านการประกอบ	-	-	5,884	-	-	-	-	-	-	-	-	8. Plant and machine controllers and assemblers
9. ผู้ประกอบอาชีพงานพื้นฐาน	568	-	1,239	-	167	725	31	-	969	-	160	9. Elementary occupations
10. คนงานซึ่งมิได้จำแนกไว้ในหมวดอื่น	-	-	-	-	-	-	-	-	-	-	-	10. Workers not classifiable by occupation

ตารางที่ 14 จำนวนผู้ว่างงาน ที่เคยทำงานมาก่อน จำแนกตามอาชีพที่ทำงานครั้งสุดท้าย อุตสาหกรรมที่ทำงานครั้งสุดท้าย เพศ และเขตการปกครอง ราชอาณาจักร (ต่อ)

TABLE 14 UNEMPLOYED PERSONS, EVER WORKED BY LAST OCCUPATION, LAST INDUSTRY SEX AND AREA, WHOLE KINGDOM (Contd.)

ไตรมาสที่ 4/2558 : Quarter 4/2015

ในเขตเทศบาล MUNICIPAL AREA

หน่วยเป็นคน : person

อาชีพที่ทำงานครั้งสุดท้าย	อุตสาหกรรมที่ทำงานครั้งสุดท้าย (ต่อ) Last Industry (Contd.)										ไม่ทราบ	กิจกรรมขององค์กร	LAST OCCUPATION
	กิจกรรมอสังหาริมทรัพย์	กิจกรรมทางวิชาชีพ	การบริหารสนับสนุนและป้องกันประเทศ	การบริหารราชการ	การศึกษา	การดูแลสุขภาพ	ศิลปะ ความบันเทิง และนันทนาการ	บริการด้านอื่นๆ	งานในครัวเรือน	ส่วนบุคคล			
	Real estate activities	Professional/scientific technical activities	Administrative and support service activities	Public administration	Education	Health and social work	Art, entertainment	Other service	Activities of household	Extra-territorial			
<b>ยอดรวม</b>	-	2,519	1,830	1,655	1,486	45	200	668	255	-	871	TOTAL	
<b>ชาย</b>	-	-	1,830	961	-	-	84	583	241	-	-	MALE	
1. ผู้จัดการ ข้าราชการระดับอาวุโส และผู้บริหารระดับกลาง	-	-	-	-	-	-	-	-	-	-	-	1. managers, senior officials and Legislators	
2. ผู้ประกอบวิชาชีพทางด้านต่างๆ	-	-	-	-	-	-	-	-	-	-	-	2. Professionals	
3. เจ้าหน้าที่เทคนิคและผู้ประกอบวิชาชีพที่เกี่ยวข้องกับกันต่างๆ	-	-	-	-	-	-	-	-	241	-	-	3. Technicians and associate professionals	
4. เสมียน	-	-	139	22	-	-	84	-	-	-	-	4. Clerks	
5. พนักงานบริการและผู้จำหน่ายสินค้า	-	-	1,495	784	-	-	-	251	-	-	-	5. Service workers and sell goods	
6. ผู้ปฏิบัติงานที่มีฝีมือในด้านการเกษตร ป่าไม้ และประมง	-	-	-	-	-	-	-	-	-	-	-	6. Skilled agricultural forest and fishery workers	
7. ช่างฝีมือ และผู้ปฏิบัติงานที่เกี่ยวข้อง	-	-	-	-	-	-	-	186	-	-	-	7. Craft and associate professionals	
8. ผู้ควบคุมเครื่องจักรโรงงานและเครื่องจักร และผู้ปฏิบัติงานด้านการประกอบ	-	-	49	-	-	-	-	-	-	-	-	8. Plant and machine controllers and assemblers	
9. ผู้ประกอบอาชีพงานพื้นฐาน	-	-	148	155	-	-	-	146	-	-	-	9. Elementary occupations	
10. คนงานซึ่งมิได้จำแนกไว้ในหมวดอื่น	-	-	-	-	-	-	-	-	-	-	-	10. Workers not classifiable by occupation	



ตารางที่ 14 จำนวนผู้ว่างงาน ที่เคยทำงานมาก่อน จำแนกตามอาชีพที่ครั้งสุดท้าย อุตสาหกรรมที่ครั้งสุดท้าย เพศ และเขตการปกครอง ราชอาณาจักรไทย (ต่อ)

TABLE 14 UNEMPLOYED PERSONS, EVER WORKED BY LAST OCCUPATION, LAST INDUSTRY, SEX AND AREA, WHOLE KINGDOM (Contd.)

อาชีพที่ครั้งสุดท้าย	นอกเขตเทศบาล NON-MUNICIPAL AREA													รวม	LAST OCCUPATION
	อุตสาหกรรมที่ครั้งสุดท้าย Last Industry														
	เกษตรกรรม การป่าไม้ และการประมง Agriculture Mining	การทำ เหมืองแร่ และเหมืองหิน Mining	การผลิต Manufacturing	ไฟฟ้า ก๊าซ ไอน้ำระบบปรับอากาศ Electricity	จัดหาน้ำ บำบัดน้ำเสีย และประปา Water supply sewerage, waste	การก่อสร้าง Construction	การขายปลีก การช้อปปิ้ง การชื้อขายขนาดเล็ก Retail	การขนส่ง และ สถานที่เก็บสินค้า Transportation and storage	ที่พักแรมและ บริการด้านอาหาร Accommodation and food service	ข้อมูลข่าวสาร และการสื่อสาร Information and communication	การเงินและ การประกันภัย Financial intermediation	TOTAL			
ยอดรวม	16,791	387	26,087	3,546	-	19,413	13,228	3,809	9,016	270	529	529	TOTAL		
ชาย	10,350	387	16,227	3,546	-	17,849	6,707	3,809	4,770	-	308	308	MALE		
1. ผู้จัดการ ข้าราชการระดับอาวุโส และผู้บริหารระดับกลาง และผู้บริหารระดับต้น	-	-	1,337	-	-	1,493	-	-	-	-	-	-	-	1. managers, senior officials and Legislators	
2. ผู้ประกอบการวิสาหกิจขนาดต่างๆ	-	-	686	-	-	-	-	-	-	-	-	-	-	2. Professionals	
3. เจ้าหน้าที่เทคนิคและผู้ประกอบวิชาชีพ ที่เกี่ยวข้องกันต่างๆ	-	-	-	-	-	-	-	-	405	-	-	-	-	3. Technicians and associate professionals	
4. เสมียน	-	-	1,042	-	-	-	-	-	453	-	308	308	4. Clerks		
5. พนักงานบริการและผู้จำหน่ายสินค้า	-	-	-	-	-	141	3,251	744	2,429	-	-	-	-	5. Service workers and sell goods workers	
6. ผู้ปฏิบัติงานที่มีฝีมือในด้านการเกษตร ป่าไม้ และประมง	4,407	-	613	-	-	-	-	-	146	-	-	-	-	6. Skilled agricultural forest and fishery workers	
7. ช่างฝีมือ และผู้ปฏิบัติงานที่เกี่ยวข้อง และปฏิบัติงานด้านการประกอบ	-	387	7,906	3,546	-	10,638	1,544	-	-	-	-	-	-	7. Craft and associate professionals and assemblers	
8. ผู้ควบคุมเครื่องจักรโรงงานและเครื่องจักร และปฏิบัติงานด้านการประกอบ	-	-	3,073	-	-	399	1,181	3,066	1,337	-	-	-	-	8. Plant and machine controllers and assemblers	
9. ผู้ประกอบอาชีพงานพื้นฐาน	5,943	-	1,568	-	-	5,228	732	-	-	-	-	-	-	9. Elementary occupations	
10. คนงานซึ่งมิได้จำแนกไว้ในหมวดอื่น	-	-	-	-	-	-	-	-	-	-	-	-	-	10. Workers not classifiable by occupation	



ตารางที่ 14 จำนวนผู้ว่างงาน ที่เคยทำงานมาก่อน จำนวนคนอาชีพที่ทำงานครั้งสุดท้าย อุตสาหกรรมที่ทำงานครั้งสุดท้าย เพศ และเขตการปกครอง ประเทศไทย (ต่อ)

TABLE 14 UNEMPLOYED PERSONS, EVER WORKED BY LAST OCCUPATION, LAST INDUSTRY, SEX AND AREA, WHOLE KINGDOM (Contd.)

อาชีพที่ทำงานครั้งสุดท้าย	เขตเทศบาล NON-MUNICIPAL AREA										รวมเป็นหมู่ : person
	อุตสาหกรรมที่ทำงานครั้งสุดท้าย (ต่อ) Last Industry (Contd.)										
	กิจกรรมอสังหาริมทรัพย์ Real estate activities	กิจกรรมทางวิชาชีพ วิทยาศาสตร์และเทคโนโลยี Professional/scientific technical activities	การบริหารสนับสนุนและป้องกันประเทศ Administrative and support service activities	การบริหารราชการป้องกันประเทศ Public administration defence	การศึกษา Education	กิจกรรมด้านสุขภาพ งานสังคมศาสตร์ Health and social work	ศิลปะ ความบันเทิง และนันทนาการ Art, entertainment	บริการด้านอื่นๆ Other service	งานในครัวเรือนส่วนบุคคล Activities of household	กิจกรรมขององค์กร Extra-territorial	
ยอดรวม ชาย	- 811	2,021	4,134	1,940	1,048	139	1,203	-	-	-	TOTAL
1. ผู้จัดการ ข้าราชการระดับอาวุโส และผู้บริหารอาวุโส	-	811	3,370	412	-	139	634	-	-	-	MALE
2. ผู้ประกอบวิชาชีพด้านต่างๆ	-	-	420	-	-	-	-	-	-	-	1. managers, senior officials and Legislators
3. เจ้าหน้าที่เทคนิคและผู้ประกอบวิชาชีพที่เกี่ยวข้องกันด้านต่างๆ	-	811	-	289	-	-	-	-	-	-	2. Professionals
4. เสมียน	-	-	593	-	-	-	-	-	-	-	3. Technicians and associate professionals
5. พนักงานบริการและผู้จำหน่ายสินค้า	-	-	448	-	-	-	-	-	-	-	4. Clerks
6. ผู้ปฏิบัติงานที่มีฝีมือในด้านการเกษตร ป่าไม้ และประมง	-	663	387	123	-	-	-	-	-	-	5. Service workers and sell goods
7. ช่างฝีมือ และผู้ปฏิบัติงานที่เกี่ยวข้อง	-	-	-	-	-	-	-	-	-	-	6. Skilled agricultural forest and fishery workers
8. ผู้ควบคุมเครื่องจักรโรงงานและเครื่องจักร และผู้ปฏิบัติงานด้านการประกอบ	-	-	-	-	-	-	-	-	-	-	7. Craft and associate professionals
9. ผู้ประกอบอาชีพงานพื้นฐาน	-	1,358	659	-	-	139	338	-	-	-	8. Plant and machine controllers and assemblers
10. คนงานซึ่งมิได้จำแนกไว้ในหมวดอื่น	-	-	-	-	-	-	-	-	-	-	9. Elementary occupations
	-	-	-	-	-	-	-	-	-	-	10. Workers not classifiable by occupation

ตารางที่ 14 จำนวนผู้ว่างงาน ที่เคยทำงานก่อน จำนวนคนอาชีพที่ทำงานครั้งสุดท้าย อุตสาหกรรมที่ทำงานครั้งสุดท้าย เพศ และเขตการปกครอง ราชอาณาจักร (ต่อ)

TABLE 14 UNEMPLOYED PERSONS, EVER WORKED BY LAST OCCUPATION, LAST INDUSTRY, SEX AND AREA, WHOLE KINGDOM (Contd.)

อาชีพที่ทำงานครั้งสุดท้าย	เขตเทศบาล NON-MUNICIPAL AREA										รวมเป็นรูป : person	
	อุตสาหกรรมที่ทำงานครั้งสุดท้าย (ต่อ) Last Industry (Contd.)											
	กิจกรรมอสังหาริมทรัพย์ Real estate activities	กิจกรรมทางวิชาชีพ วิทยาศาสตร์และเทคโนโลยี Professional/scientific technical activities	การบริหารสนับสนุน และป้องกันประเทศ Administrative support service activities	การบริหารราชการป้องกันประเทศ Public administration defence	การศึกษา Education	งานสังคมสงเคราะห์ Health and social work	ศิลปะ ความบันเทิง และนันทนาการ Art entertainment	บริการด้านอื่นๆ Other service	งานในครัวเรือนส่วนบุคคล Activities of household	กิจกรรมขององค์กร Extra-territorial		ไม่ทราบ Unknown
หญิง	-	-	-	765	1,528	1,048	-	-	569	-	-	FEMALE
1. ผู้จัดการ ข้าราชการระดับอาวุโส และผู้บริหารปฏิบัติการ	-	-	-	-	-	-	-	-	-	-	-	1. managers, senior officials and Legislators
2. ผู้ประกอบวิชาชีพด้านต่างๆ	-	-	-	-	1,528	-	-	-	-	-	-	2. Professionals
3. เจ้าหน้าที่เทคนิคและผู้ประกอบวิชาชีพที่เกี่ยวข้องกันต่างๆ	-	-	-	-	-	243	-	-	-	-	-	3. Technicians and associate professionals
4. เสมียน	-	-	-	317	-	249	-	-	-	-	-	4. Clerks
5. พนักงานบริการและผู้จำหน่ายสินค้า	-	-	-	-	-	556	-	111	-	-	-	5. Service workers and sell goods
6. ผู้ปฏิบัติงานที่มีฝีมือในด้านการเกษตร ป่าไม้ และประมง	-	-	-	-	-	-	-	-	-	-	-	6. Skilled agricultural forest and fishery workers
7. ช่างฝีมือ และผู้ปฏิบัติงานที่เกี่ยวข้อง	-	-	-	-	-	-	-	-	-	-	-	7. Craft and associate professionals
8. ผู้ควบคุมเครื่องจักรโรงงานและเครื่องจักร และผู้ปฏิบัติงานด้านการประกอบ	-	-	-	-	-	-	-	-	-	-	-	8. Plant and machine controllers and assemblers
9. ผู้ประกอบอาชีพงานพื้นฐาน	-	-	-	448	-	-	-	-	457	-	-	9. Elementary occupations
10. คนงานซึ่งมิได้จำแนกไว้ในหมวดอื่น	-	-	-	-	-	-	-	-	-	-	-	10. Workers not classifiable by occupation



ตารางที่ 15 จำนวนลูกจ้าง จำนวนตามค่าจ้างเฉลี่ย ผลประโยชน์อื่นๆ ที่ได้รับ อุตสาหกรรม ทวีราชอาณาจักร

TABLE 15 EMPLOYEE BY AVERAGE WAGE, FRINGE BENEFIT, INDUSTRY, WHOLE KINGDOM

ไตรมาสที่ 4/2558 : Quarter 4/2015

หน่วยเป็นพัน : In Thousands

อุตสาหกรรม	จำนวนลูกจ้าง Total Employee	ค่าจ้างเฉลี่ย		ลูกจ้างที่ได้รับผลประโยชน์อื่นๆ										INDUSTRY
		Average Wage	ค่าจ้างเฉลี่ย Average	ได้รับเป็นเงิน In Cash					ได้รับเป็นสิ่งของ In Kind					
				โบนัส Bonus	ค่าล่วงเวลา Overtime	เงินอื่นๆ Other Income	อาหาร Food	เครื่องแต่งกาย Clothes	ที่อยู่อาศัย Housing	อื่นๆ Others				
<b>ยอดรวม</b>	<b>18,043.3</b>	<b>13,774.3</b>	<b>1,794.7</b>	<b>2,572.6</b>	<b>1,458.9</b>	<b>51.9</b>	<b>754.2</b>	<b>801.4</b>	<b>TOTAL</b>					
1. เกษตรกรรม การป่าไม้ และการประมง	1,654.4	5,581.6	11.4	19.7	115.7	1.2	97.4	53.1	1. Agriculture, forestry and fishing					
2. การทำเหมืองแร่ และเหมืองหิน	73.1	16,959.1	7.8	10.8	3.0	-	1.3	3.6	2. Mining and quarrying					
3. การผลิต	5,100.4	12,560.6	1,266.7	1,031.5	555.6	11.9	118.1	538.2	3. Manufacturing					
4. ไฟฟ้า ก๊าซ ไอน้ำและระบบปรับอากาศ	104.2	25,986.3	7.8	21.8	0.9	-	1.4	3.7	4. Electricity, gas, steam and air conditioning supply					
5. การจัดหา การจัดการและการบำบัดน้ำเสีย ของเสีย และสิ่งปฏิกูล	73.4	15,127.4	8.3	5.9	0.2	0.1	7.7	2.3	5. Water supply; sewerage, waste management and remediation activities					
6. การก่อสร้าง	1,554.5	9,888.4	56.5	25.8	36.9	0.6	60.5	102.0	6. Construction					
7. การขายส่ง และการขายปลีก การซ่อมยานยนต์	2,354.6	12,358.6	88.7	271.1	111.7	10.2	65.2	37.3	7. Wholesale and retail trade; repair of motor vehicles and motorcycles					
8. การขนส่ง และสถานที่เก็บสินค้า	595.5	17,769.8	52.6	102.1	19.9	4.6	19.8	8.4	8. Transportation and storage					
9. ที่พักแรมและบริการด้านอาหาร	863.5	11,216.6	36.3	186.9	397.1	6.1	40.4	14.5	9. Accommodation and food service activities					
10. ข้อมูลข่าวสารและการสื่อสาร	195.2	25,671.9	10.6	8.4	2.4	1.7	1.6	0.1	10. Information and communication					
11. กิจกรรมทางการเงินและการประกันภัย	509.8	25,851.2	13.9	72.7	1.0	0.8	1.6	3.6	11. Financial and insurance activities					
12. กิจกรรมอสังหาริมทรัพย์	132.3	14,660.2	3.5	9.9	0.6	1.4	11.9	-	12. Real estate activities					
13. กิจกรรมทางวิชาชีพ วิทยาศาสตร์ และเทคนิค	267.2	21,516.7	2.7	14.8	3.0	-	14.3	0.4	13. Professional, scientific and technical activities					
14. กิจกรรมการบริหารและการสนับสนุน	479.0	13,001.6	47.8	34.5	12.8	1.1	4.7	8.1	14. Administrative and support service activities					
15. การบริหารราชการ การป้องกันประเทศ การประกันสังคม	1,590.5	16,936.4	19.9	256.7	8.4	3.8	97.8	6.9	15. Public administration and defence; compulsory social security					
16. การศึกษา	1,168.2	23,552.0	7.2	325.7	33.0	0.8	48.9	7.0	16. Education					
17. กิจกรรมด้านสุขภาพและงานสังคมสงเคราะห์	671.7	18,516.8	130.6	126.3	9.9	0.3	45.4	5.2	17. Human health and social work activities					
18. ศิลปะ ความบันเทิง และนันทนาการ	123.9	10,719.9	2.8	25.7	12.2	-	6.3	2.8	18. Arts, entertainment and recreation					
19. กิจกรรมบริการด้านอื่น ๆ	254.3	9,272.9	5.1	18.5	16.7	1.4	12.0	2.6	19. Other service activities					
20. กิจกรรมการจ้างงานในครัวเรือนส่วนบุคคล การผลิตสินค้าและบริการที่ขึ้นเองเพื่อใช้ในครัวเรือน	232.6	8,497.7	7.9	3.7	115.7	5.7	98.0	1.7	20. Activities of households as employers; undifferentiated goods and services-producing activities of households for own use					
21. กิจกรรมขององค์กรระหว่างประเทศ	2.2	16,463.5	-	-	0.1	-	0.0	-	21. Activities of extraterritorial organizations and bodies					
22. ไม่ทราบ	42.8	17,367.6	0.8	-	-	-	-	-	22. Unknown					

ตารางที่ 15 จำนวนลูกจ้าง จำนวนตามค่าจ้างเฉลี่ย ผลประโยชน์อื่นๆ ที่ได้รับ อุตสาหกรรม และเพศ ทั้งราชอาณาจักร  
TABLE 15 EMPLOYEE BY AVERAGE WAGE, FRINGE BENEFIT, INDUSTRY AND SEX, WHOLE KINGDOM

อุตสาหกรรม Industry	จำนวนลูกจ้าง Total Employee	ค่าจ้างเฉลี่ย Average Wage				ได้รับเป็นเงิน In Cash				ได้รับเป็นสิ่งของ In Kind				อื่นๆ Others	INDUSTRY
		โบนัส Bonus	ค่าล่วงเวลา Overtime	เงินอื่นๆ Other Income	อาหาร Food	เครื่องแต่งกาย Clothes	ที่อยู่อาศัย Housing	อื่นๆ Others	MALE	FEMALE					
<b>ชาย</b>	<b>9,831.9</b>	<b>13,881.5</b>	<b>940.5</b>	<b>1,377.7</b>	<b>676.1</b>	<b>23.8</b>	<b>430.9</b>	<b>400.5</b>							
1 เกษตรกรรม การป่าไม้ และการประมง	995.3	6,088.2	7.1	14.5	84.8	0.8	69.0	28.5	1. Agriculture, forestry and fishing						
2. การทำเหมืองแร่ และเหมืองหิน	59.3	15,186.1	6.7	10.3	2.8	-	1.3	3.2	2. Mining and quarrying						
3. การผลิต	2,656.1	13,699.5	669.0	549.7	270.9	4.6	82.8	232.0	3. Manufacturing						
4. ไฟฟ้า ก๊าซ ไอน้ำ และระบบปรับอากาศ	87.9	25,581.6	7.7	20.2	0.9	-	1.4	3.3	4. Electricity, gas, steam and air conditioning supply						
5. การจัดทำนํ้า การจัดการและการบำบัดนํ้าเสียของเสีย และสิ่งปฏิกูล	48.5	15,502.5	4.4	4.3	0.2	0.1	5.4	1.9	5. Water supply; sewerage, waste management and remediation activities						
6. การก่อสร้าง	1,300.8	9,897.0	40.1	20.3	37.7	0.3	47.3	79.6	6. Construction						
7. การขนส่ง และการขอยืม การซ่อมยานยนต์	1,300.9	12,094.4	44.4	144.1	68.9	5.8	42.2	22.2	7. Wholesale and retail trade; repair of motor vehicles and motorcycles						
8. การขนส่ง และสถานที่เก็บสินค้า	458.4	17,512.4	45.7	84.4	16.3	4.6	16.9	5.5	8. Transportation and storage						
9. ที่พักแรมและบริการด้านอาหาร	326.1	12,505.1	17.0	82.4	149.2	2.0	20.6	7.1	9. Accommodation and food service activities						
10. ซ่อมแซมอาคารและการสื่อสาร	114.8	26,490.8	3.5	4.9	2.4	1.3	0.2	0.1	10. Information and communication						
11. กิจกรรมทางการเงินและการประกันภัย	211.0	27,954.3	3.3	35.7	0.9	-	0.8	2.8	11. Financial and insurance activities						
12. กิจกรรมอสังหาริมทรัพย์	52.9	14,862.7	2.7	4.2	-	-	3.1	-	12. Real estate activities						
13. กิจกรรมทางวิชาชีพ วิทยาศาสตร์ และเทคโนโลยี	127.2	23,453.8	0.6	10.0	1.4	-	9.7	0.4	13. Professional, scientific and technical activities						
14. กิจกรรมการบริหารและการจัดการสนับสนุน	274.9	13,867.1	37.1	26.3	8.0	1.1	2.9	4.8	14. Administrative and support service activities						
15. การบริการราชการ การป้องกันประเทศ การประกันสังคม	997.5	16,651.6	14.4	205.4	6.2	2.7	73.6	6.0	15. Public administration and defence; compulsory social security						
16. การศึกษา	411.0	25,582.5	3.7	126.2	5.9	0.7	26.1	1.0	16. Education						
17. กิจกรรมด้านสุขภาพและงานสังคมสงเคราะห์	159.8	19,499.4	0.4	22.2	0.2	-	11.7	-	17. Human health and social work activities						
18. ศิลปะ ความบันเทิง และนันทนาการ	61.7	11,856.8	1.2	7.0	7.8	-	5.0	1.2	18. Arts, entertainment and recreation						
19. กิจกรรมบริการด้านอื่น ๆ	129.2	8,736.9	0.9	4.2	5.0	-	6.4	1.1	19. Other service activities						
20. กิจกรรมการจ้างงานในครัวเรือนส่วนบุคคล	35.6	10,878.9	0.8	1.1	6.6	-	4.5	-	20. Activities of households as employers; undifferentiated goods and services-producing activities of households for own use						
21. กิจกรรมการค้าปลีกและการค้าส่ง	1.4	18,603.7	-	-	0.1	-	0.0	-	21. Activities of extraterritorial organizations and bodies						
22. ไม่ทราบ	21.8	17,778.1	-	-	-	-	-	-	22. Unknown						
<b>หญิง</b>	<b>8,211.4</b>	<b>13,645.9</b>	<b>854.2</b>	<b>1,194.9</b>	<b>782.8</b>	<b>28.1</b>	<b>323.4</b>	<b>400.9</b>							
1 เกษตรกรรม การป่าไม้ และการประมง	659.1	4,816.6	4.3	5.3	30.9	0.4	28.4	24.6	1. Agriculture, forestry and fishing						
2. การทำเหมืองแร่ และเหมืองหิน	13.9	24,543.7	1.0	0.6	0.2	-	-	0.5	2. Mining and quarrying						
3. การผลิต	2,444.4	11,323.1	597.7	481.8	284.6	7.4	35.4	306.2	3. Manufacturing						
4. ไฟฟ้า ก๊าซ ไอน้ำ และระบบปรับอากาศ	16.3	28,169.1	0.1	1.6	-	-	-	0.4	4. Electricity, gas, steam and air conditioning supply						
5. การจัดทำนํ้า การจัดการและการบำบัดนํ้าเสียของเสีย และสิ่งปฏิกูล	24.9	14,398.7	3.9	1.6	-	-	2.3	0.5	5. Water supply; sewerage, waste management and remediation activities						
6. การก่อสร้าง	253.7	9,844.3	16.4	5.5	1.3	0.4	13.2	22.4	6. Construction						
7. การขนส่ง และการขอยืม การซ่อมยานยนต์	1,053.7	12,684.6	40.2	127.0	42.8	4.5	23.0	15.1	7. Wholesale and retail trade; repair of motor vehicles and motorcycles						
8. การขนส่ง และสถานที่เก็บสินค้า	137.1	18,630.2	6.9	17.7	3.5	-	2.9	3.0	8. Transportation and storage						
9. ที่พักแรมและบริการด้านอาหาร	537.3	10,434.5	19.4	104.5	247.9	4.1	19.9	7.4	9. Accommodation and food service activities						
10. ซ่อมแซมอาคารและการสื่อสาร	80.4	24,502.7	7.1	3.5	-	0.4	1.4	-	10. Information and communication						
11. กิจกรรมทางการเงินและการประกันภัย	298.8	24,366.2	10.6	37.0	0.1	0.8	0.9	0.8	11. Financial and insurance activities						
12. กิจกรรมอสังหาริมทรัพย์	79.4	14,525.4	0.8	5.8	0.6	1.4	8.8	-	12. Real estate activities						
13. กิจกรรมทางวิชาชีพ วิทยาศาสตร์ และเทคโนโลยี	140.0	19,756.9	2.1	4.7	1.7	-	4.6	-	13. Professional, scientific and technical activities						
14. กิจกรรมการบริหารและการจัดการสนับสนุน	204.1	11,836.1	10.7	8.2	4.9	-	1.9	3.2	14. Administrative and support service activities						
15. การบริการราชการ การป้องกันประเทศ การประกันสังคม	593.0	17,415.5	5.5	51.3	2.2	1.2	24.2	0.9	15. Public administration and defence; compulsory social security						
16. การศึกษา	757.2	22,449.8	9.4	199.5	27.1	0.1	22.8	6.0	16. Education						
17. กิจกรรมด้านสุขภาพและงานสังคมสงเคราะห์	512.0	18,210.2	0.3	103.6	9.7	0.3	33.7	5.2	17. Human health and social work activities						
18. ศิลปะ ความบันเทิง และนันทนาการ	62.2	9,592.1	1.6	18.7	4.4	-	1.2	1.6	18. Arts, entertainment and recreation						
19. กิจกรรมบริการด้านอื่น ๆ	125.1	9,826.3	3.6	14.3	11.7	1.4	5.6	1.5	19. Other service activities						
20. กิจกรรมการจ้างงานในครัวเรือนส่วนบุคคล	197.0	8,067.8	7.1	2.7	109.2	5.7	93.4	1.7	20. Activities of households as employers; undifferentiated goods and services-producing activities of households for own use						
21. กิจกรรมการค้าปลีกและการค้าส่ง	0.8	12,918.0	-	-	-	-	-	-	21. Activities of extraterritorial organizations and bodies						
22. ไม่ทราบ	21.0	16,939.9	0.8	-	-	-	-	-	22. Unknown						

ตารางที่ 15 จำนวนลูกจ้าง จำแนกตามค่าจ้างเฉลี่ย ผลประโยชน์อื่นๆ ที่ได้รับ อุตสาหกรรม เพศ และเขตการปกครอง ทวีราชอาณาจักร (ต่อ)  
TABLE 15 EMPLOYEE BY AVERAGE WAGE, FRINGE BENEFIT, INDUSTRY, SEX AND AREA, WHOLE KINGDOM (Contd.)

อุตสาหกรรม	จำนวนลูกจ้าง Total Employee	ค่าจ้างเฉลี่ย				ลูกจ้างที่ได้รับผลประโยชน์อื่นๆ							INDUSTRY
		Average	Wage	In Kind	ได้รับเป็นเงิน In Cash								
					Bonus	ค่าล่วงเวลา Overtime	เงินอื่นๆ Other Income	อาหาร Food	เครื่องแต่งกาย Clothes	ที่อยู่อาศัย Housing	อื่นๆ Others		
ยอดรวม	9,979.7	16,210.5	1,014.4	1,441.2	25.7	1,014.4	1,441.2	813.3	26.0	503.6	325.7	TOTAL	
ชาย	5,259.6	16,626.0	541.8	791.3	10.8	541.8	791.3	353.4	7.8	266.7	169.5	MALE	
1 เกษตรกรรม การป่าไม้ และการประมง	187.6	7,105.2	0.4	5.0	0.1	0.4	5.0	23.3	-	12.8	5.7	1. Agriculture, forestry and fishing	
2. การทำเหมืองแร่ และเหมืองหิน	29.8	19,495.6	3.4	3.6	-	3.4	3.6	2.0	-	0.3	2.1	2. Mining and quarrying	
3. การผลิต	1,490.7	15,230.1	352.1	286.1	5.1	352.1	286.1	138.8	1.0	50.4	104.8	3. Manufacturing	
4. ไฟฟ้า ก๊าซ ไอน้ำและระบบปรับอากาศ	47.5	29,884.1	6.2	13.7	-	6.2	13.7	-	-	1.2	2.4	4. Electricity, gas, steam and air conditioning supply	
5. การจัดหา การจัดการและการบำบัดน้ำเสีย	20.7	20,763.4	1.9	2.7	-	1.9	2.7	0.2	0.1	3.4	1.4	5. Water supply; sewerage, waste management and remediation activities	
6. การก่อสร้าง	538.4	11,909.3	27.2	13.4	0.1	27.2	13.4	17.9	0.3	34.7	24.9	6. Construction	
7. การขายส่ง และการขายปลีก การซ่อมยานยนต์	816.3	13,662.9	36.4	87.2	3.3	36.4	87.2	33.0	0.7	32.8	10.5	7. Wholesale and retail trade; repair of motor vehicles and motorcycles	
8. การขนส่ง และสถานที่เก็บสินค้า	327.7	19,332.2	36.7	54.8	0.7	36.7	54.8	9.2	1.7	13.0	3.1	8. Transportation and storage	
9. ที่พักแรมและบริการด้านอาหาร	234.4	13,178.1	13.5	61.2	-	13.5	61.2	109.5	1.5	19.7	5.3	9. Accommodation and food service activities	
10. ข้อมูลข่าวสารและการสื่อสาร	98.0	26,821.1	3.1	3.2	0.2	3.1	3.2	2.4	1.3	0.2	0.1	10. Information and communication	
11. กิจกรรมทางการเงินและการประกันภัย	157.2	31,434.0	2.0	25.7	0.2	2.0	25.7	0.9	-	0.7	2.0	11. Financial and insurance activities	
12. กิจกรรมอสังหาริมทรัพย์	47.8	15,556.5	2.7	4.2	-	2.7	4.2	-	-	3.1	-	12. Real estate activities	
13. กิจกรรมทางวิชาชีพ วิทยาศาสตร์ และเทคนิค	87.3	26,754.5	0.6	7.1	-	0.6	7.1	0.4	-	5.9	-	13. Professional, scientific and technical activities	
14. กิจกรรมการบริหารและการบริหารสนับสนุน	201.0	14,881.4	30.0	19.2	0.0	30.0	19.2	4.8	1.1	2.9	2.4	14. Administrative and support service activities	
15. การบริหารราชการ การป้องกันประเทศ	503.0	20,008.1	7.5	116.1	0.4	7.5	116.1	1.8	-	49.1	3.3	15. Public administration and defence; compulsory social security	
16. การศึกษา	226.7	27,522.2	2.3	65.6	0.7	2.3	65.6	1.8	0.2	18.8	0.5	16. Education	
17. กิจกรรมด้านสุขภาพและงานสังคมสงเคราะห์	101.1	22,506.1	13.9	14.6	-	13.9	14.6	0.2	-	9.4	-	17. Human health and social work activities	
18. ศิลปะ ความบันเทิง และนันทนาการ	32.3	12,680.1	1.2	3.7	-	1.2	3.7	2.1	-	1.9	-	18. Arts, entertainment and recreation	
19. กิจกรรมบริการด้านอื่น ๆ	65.3	9,956.3	0.9	3.3	-	0.9	3.3	2.0	-	4.7	1.1	19. Other service activities	
20. กิจกรรมการจ้างงานในครัวเรือนส่วนบุคคล	25.0	12,724.0	-	1.1	-	-	1.1	3.1	-	1.7	-	20. Activities of households as employers; undifferentiated goods and services-producing activities of households for own use	
การผลิตสินค้าและบริการที่ขึ้นเองเพื่อใช้ในครัวเรือน	0.8	24,297.8	-	-	-	-	-	0.1	-	0.0	-	21. Activities of extraterritorial organizations and bodies	
21. กิจกรรมขององค์การระหว่างประเทศ	20.8	18,254.2	-	-	-	-	-	-	-	-	-	22. Unknown	

ไตรมาสที่ 4/2558 : Quarter 4/2015

หน่วยเป็นพัน : in Thousands

ตารางที่ 15 จำนวนลูกจ้าง จำแนกตามค่าจ้างเฉลี่ย ผลประโยชน์อื่นๆ ที่ได้รับ อุตสาหกรรม เพศ และเขตการปกครอง ทวีราชอาณาจักร (ต่อ)  
TABLE 15 EMPLOYEE BY AVERAGE WAGE, FRINGE BENEFIT, INDUSTRY, SEX AND AREA, WHOLE KINGDOM (Contd.)

อุตสาหกรรม	จำนวนลูกจ้าง Total Employee	ค่าจ้างเฉลี่ย				ลูกจ้างที่ได้รับผลประโยชน์อื่นๆ							INDUSTRY
		Average Wage	โบนัส Bonus	ค่าล่วงเวลา Overtime	เงินอื่นๆ Other Income	ได้รับเป็นเงิน In Kind							
						อาหาร Food	เครื่องแต่งกาย Clothes	ที่อยู่อาศัย Housing	อื่นๆ Others				
หน่วยเป็นพัน : In Thousands													
ในเขตเทศบาล MUNICIPAL AREA													
หญิง	4,720.2	15,747.6	14.9	472.7	650.0	459.9	18.2	236.9	156.2	FEMALE			
1. เกษตรกรรม การป่าไม้ และการประมง	109.8	5,267.6	0.1	0.6	0.2	6.5	-	3.0	2.7	1. Agriculture, forestry and fishing			
2. การทำเหมืองแร่ และเหมืองหิน	9.8	29,541.4	-	0.6	0.1	-	-	-	-	2. Mining and quarrying			
3. การผลิต	1,312.6	12,658.3	0.9	299.7	230.9	142.7	3.8	26.5	119.3	3. Manufacturing			
4. ไฟฟ้า ก๊าซ ไอน้ำและระบบปรับอากาศ	9.4	33,729.1	0.1	0.1	1.4	-	-	-	0.4	4. Electricity, gas, steam and air conditioning supply			
5. การจัดหาน้ำ การจัดการและการบำบัดน้ำเสีย ของเสีย และสิ่งปฏิกูล	11.9	16,155.2	-	2.8	1.0	-	-	1.0	0.5	5. Water supply; sewerage, waste management and remediation activities			
6. การก่อสร้าง	117.3	12,662.9	-	16.4	3.8	0.5	0.4	11.1	6.2	6. Construction			
7. การขายส่ง และการขายปลีก การซ่อมยานยนต์	698.4	14,231.2	6.1	22.5	82.7	24.9	2.7	19.0	8.4	7. Wholesale and retail trade; repair of motor vehicles and motorcycles			
8. การขนส่ง และสถานที่เก็บสินค้า	108.2	19,980.8	-	5.0	12.9	0.9	-	2.9	1.7	8. Transportation and storage			
9. ที่พักแรมและบริการด้านอาหาร	359.5	11,656.0	0.3	14.3	67.7	166.0	2.7	17.0	6.0	9. Accommodation and food service activities			
10. ข้อมูลข่าวสารและการสื่อสาร	69.6	25,867.7	-	3.8	2.5	-	0.4	1.2	-	10. Information and communication			
11. กิจกรรมทางการเงินและการประกันภัย	228.2	26,020.6	1.1	9.3	28.3	0.1	0.4	0.7	0.3	11. Financial and insurance activities			
12. กิจกรรมอสังหาริมทรัพย์	69.9	14,143.1	0.3	-	5.8	0.6	0.6	7.4	-	12. Real estate activities			
13. กิจกรรมทางวิชาชีพ วิทยาศาสตร์ และเทคนิค	106.3	21,409.4	0.1	2.1	3.5	0.4	-	1.1	-	13. Professional, scientific and technical activities			
14. กิจกรรมการบริหารและการสนับสนุน	154.8	12,431.4	0.3	6.4	4.5	2.2	-	0.9	1.3	14. Administrative and support service activities			
15. การบริหารราชการ การป้องกันประเทศ การประกันสังคม	337.8	19,806.3	0.5	3.9	26.6	1.2	0.5	17.6	0.1	15. Public administration and defence; compulsory social security			
16. การศึกษา	423.2	23,591.0	1.5	8.0	93.2	8.4	0.1	16.9	3.0	16. Education			
17. กิจกรรมด้านสุขภาพและงานสังคมสงเคราะห์	310.4	19,833.5	-	64.5	63.8	5.8	0.3	21.7	3.6	17. Human health and social work activities			
18. ศิลปะ ความบันเทิง และนันทนาการ	33.4	10,376.6	-	1.6	7.3	0.6	-	0.1	0.5	18. Arts, entertainment and recreation			
19. กิจกรรมบริการด้านอื่น ๆ	82.4	10,592.8	3.6	4.3	12.1	10.7	0.7	5.0	1.2	19. Other service activities			
20. กิจกรรมการจ้างงานในครัวเรือนส่วนบุคคล การผลิตสินค้าและบริการที่ขึ้นเองเพื่อใช้ในครัวเรือน	147.7	8,416.6	-	6.2	1.8	88.6	5.7	83.9	1.2	20. Activities of households as employers; undifferentiated goods and services-producing activities of households for own use			
21. กิจกรรมขององค์การระหว่างประเทศ	0.1	45,000.0	-	-	-	-	-	-	-	21. Activities of extraterritorial organizations and bodies			
22. ไม่ทราบ	19.7	17,335.4	-	0.8	-	-	-	-	-	22. Unknown			

ตารางที่ 15 จำนวนลูกจ้าง จำแนกตามค่าจ้างเฉลี่ย ผลประโยชน์อื่นๆ ที่ได้รับ อุตสาหกรรม และเขตการปกครอง ทวีราชอาณาจักร (ต่อ)

TABLE 15 EMPLOYEE BY AVERAGE WAGE, FRINGE BENEFIT, INDUSTRY, AND AREA, WHOLE KINGDOM (Contd.)

อุตสาหกรรม	จำนวนลูกจ้าง	ค่าจ้างเฉลี่ย	ลูกจ้างที่ได้รับผลประโยชน์อื่นๆ Employee Receive Fringe Benefit										INDUSTRY			
			ได้รับเป็นเงิน In Cash		ได้รับเป็นสิ่งของ In Kind		ได้รับเป็นเงิน In Cash									
			Total	Employee	โบนัส	ค่าล่วงเวลา	เงินอื่นๆ	อาหาร	เครื่องแต่งกาย	ที่อยู่อาศัย	อื่นๆ	Food		Clothes	Housing	Others
Average	Wage	Bonus	Overtime	Other Income	Food	Clothes	Housing	Others	Food	Clothes	Housing	Others				
<b>ยอดรวม</b>	8,063.5	10,759.1	14.1	780.3	1,131.4	645.6	25.9	250.6	475.8							<b>TOTAL</b>
<b>ชาย</b>	4,572.3	10,724.5	8.8	398.7	586.4	322.7	16.0	164.2	231.0							<b>MALE</b>
1. เกษตรกรรม การป่าไม้ และการประมง	807.6	5,852.0	0.3	6.7	9.4	61.5	0.8	56.2	22.7							1. Agriculture, forestry and fishing
2. การทำเหมืองแร่ และเหมืองหิน	29.5	10,826.3	0.3	3.3	6.7	0.8	-	1.0	1.1							2. Mining and quarrying
3. การผลิต	1,165.3	11,741.4	1.7	316.9	263.6	132.1	3.6	32.4	127.3							3. Manufacturing
4. ไฟฟ้า ก๊าซ ไอน้ำและระบบปรับอากาศ	40.4	20,516.4	-	1.6	6.5	0.9	-	0.3	0.9							4. Electricity, gas, steam and air conditioning supply
5. การจัดหา การจัดการและการบำบัดน้ำเสีย	27.8	11,584.9	-	2.5	1.6	-	-	1.9	0.5							5. Water supply; sewerage, waste management and remediation activities
6. การก่อสร้าง	762.4	8,475.9	-	12.9	7.0	19.8	-	12.6	54.7							6. Construction
7. การขนส่ง และการขายปลีก การซ่อมยานยนต์	484.6	9,452.0	1.1	12.1	57.0	35.9	5.1	9.4	11.7							7. Wholesale and retail trade; repair of motor vehicles and motorcycles
8. การขนส่ง และสถานที่เก็บสินค้า	130.7	12,949.8	-	9.0	29.6	7.1	2.9	3.9	2.4							8. Transportation and storage
9. ที่พักแรมและบริการด้านอาหาร	91.8	10,786.1	1.0	3.4	21.1	39.7	0.5	0.9	1.8							9. Accommodation and food service activities
10. ข้อมูลข่าวสารและการสื่อสาร	16.8	24,568.0	-	0.5	1.7	-	-	-	-							10. Information and communication
11. กิจกรรมทางการเงินและการประกันภัย	53.8	17,781.6	-	1.3	10.1	-	-	0.1	0.8							11. Financial and insurance activities
12. กิจกรรมอสังหาริมทรัพย์	5.1	10,204.1	-	-	-	-	-	-	-							12. Real estate activities
13. กิจกรรมทางวิชาชีพ วิทยาศาสตร์ และเทคนิค	39.9	16,222.6	-	-	3.0	1.0	-	3.8	0.4							13. Professional, scientific and technical activities
14. กิจกรรมการบริหารและการสนับสนุน	73.9	11,108.5	-	7.2	7.1	3.2	-	-	2.5							14. Administrative and support service activities
15. การบริหารราชการ การป้องกันประเทศ	494.5	13,236.9	1.3	6.9	89.3	4.4	2.7	24.5	2.7							15. Public administration and defence; compulsory social security
การประกันสังคม																
16. การศึกษา	184.3	23,197.3	2.8	1.4	60.6	4.1	0.6	7.3	0.5							16. Education
17. กิจกรรมด้านสุขภาพและงานสังคมสงเคราะห์	58.7	14,317.8	0.4	12.4	8.1	-	-	2.3	-							17. Human health and social work activities
18. ศิลปะ ความบันเทิง และนันทนาการ	29.4	10,954.2	-	-	3.2	5.7	-	3.1	1.2							18. Arts, entertainment and recreation
19. กิจกรรมบริการด้านอื่น ๆ	63.8	7,488.7	-	-	0.9	3.0	-	1.7	0.1							19. Other service activities
20. กิจกรรมการจ้างงานในครัวเรือนส่วนบุคคล	10.5	6,498.2	-	0.8	-	3.5	-	2.8	-							20. Activities of households as employers; undifferentiated goods and services-producing activities of households for own use
การผลิตสินค้าและบริการที่ขึ้นเองเพื่อใช้ในครัวเรือน	0.6	10,000.0	-	-	-	-	-	-	-							21. Activities of extraterritorial organizations and bodies
21. กิจกรรมขององค์กรระหว่างประเทศ																
22. ไม่ทราบ	1.0	8,246.3	-	-	-	-	-	-	-							22. Unknown

ตารางที่ 15 จำนวนลูกจ้าง จำแนกตามค่าจ้างเฉลี่ย ผลประโยชน์อื่นๆ ที่ได้รับ อุตสาหกรรม เพศ และเขตการปกครอง ทวีราชอาณาจักร (ต่อ)

TABLE 15 EMPLOYEE BY AVERAGE WAGE, FRINGE BENEFIT, INDUSTRY, SEX AND AREA, WHOLE KINGDOM (Contd.)

ไตรมาสที่ 4/2558 : Quarter 4/2015

นอกเขตเทศบาล NON-MUNICIPAL AREA

หน่วยเป็นพัน : In Thousands

อุตสาหกรรม	จำนวนลูกจ้าง Total Employee	ค่าจ้างเฉลี่ย Average Wage	ลูกจ้างที่ได้รับผลประโยชน์อื่นๆ				Employee Receive Fringe Benefit				INDUSTRY
			ได้รับเป็นเงิน In Cash		ได้รับเป็นสิ่งของ In Kind		ได้รับเป็นสิ่งของ		In Kind		
			โบนัส Bonus	ค่าล่วงเวลา Overtime	เงินอื่นๆ Other Income	อาหาร Food	เครื่องแต่งกาย Clothes	ที่อยู่อาศัย Housing	อื่นๆ Others		
หญิง	3,491.2	10,804.5	5.3	381.6	545.0	9.9	86.4	244.8		FEMALE	
1.เกษตรกรรม การป่าไม้ และการประมง	549.4	4,726.5	-	3.8	5.1	0.4	25.4	22.0	1. Agriculture, forestry and fishing		
2.การทำเหมืองแร่ และเหมืองหิน	4.0	12,321.5	-	0.4	0.5	-	-	0.5	2. Mining and quarrying		
3.การผลิต	1,131.8	9,774.7	0.6	298.1	250.9	3.6	8.9	186.9	3. Manufacturing		
4. ไฟฟ้า ก๊าซ ไอน้ำและระบบปรับอากาศ	6.9	20,677.7	-	-	0.2	-	-	-	4. Electricity, gas, steam and air conditioning supply		
5. การจัดหา น้ำ การจัดการและการบำบัดน้ำเสีย ของเสีย และสิ่งปฏิกูล	13.1	12,806.9	-	1.1	0.6	-	1.3	-	5. Water supply; sewerage, waste management and remediation activities		
6. การก่อสร้าง	136.4	7,421.5	-	-	1.7	-	2.1	16.2	6. Construction		
7. การขายส่ง และการขายปลีก การซ่อมยานยนต์	355.3	9,645.0	1.5	17.8	44.3	1.8	4.0	6.7	7. Wholesale and retail trade; repair of motor vehicles and motorcycles		
8. การขนส่ง และสถานที่เก็บสินค้า	28.9	13,579.5	-	1.9	4.9	-	-	1.3	8. Transportation and storage		
9. ที่พักแรมและบริการด้านอาหาร	177.8	7,965.1	-	5.1	36.8	1.4	2.8	1.4	9. Accommodation and food service activities		
10. ข้อมูลข่าวสารและการสื่อสาร	10.8	15,687.9	-	3.3	1.0	-	0.2	-	10. Information and communication		
11.กิจกรรมทางการเงินและการประกันภัย	70.6	19,020.2	0.5	1.3	8.8	0.4	0.1	0.5	11. Financial and insurance activities		
12. กิจกรรมอสังหาริมทรัพย์	9.5	17,326.9	-	0.8	-	0.8	1.4	-	12. Real estate activities		
13. กิจกรรมทางวิชาชีพ วิทยาศาสตร์ และเทคนิค	33.7	14,552.5	-	-	1.2	-	3.5	-	13. Professional, scientific and technical activities		
14. กิจกรรมการบริหารและการบริการสนับสนุน	49.4	9,969.8	-	4.3	3.7	-	1.0	2.0	14. Administrative and support service activities		
15. การบริหารราชการ การป้องกันประเทศ การประกันสังคม	255.2	14,250.6	0.3	1.6	24.7	0.7	6.5	0.8	15. Public administration and defence; compulsory social security		
16. การศึกษา	334.0	21,004.1	2.1	1.3	106.3	-	5.9	3.1	16. Education		
17. กิจกรรมด้านสุขภาพและงานสังคมสงเคราะห์	201.6	15,710.7	0.3	40.0	39.8	-	12.0	1.6	17. Human health and social work activities		
18. ศิลปะ ความบันเทิง และนันทนาการ	28.8	8,679.9	-	-	11.4	-	1.1	1.1	18. Arts, entertainment and recreation		
19. กิจกรรมบริการด้านอื่น ๆ	42.7	8,347.2	-	-	2.3	0.7	0.6	0.3	19. Other service activities		
20. กิจกรรมการจ้างงานในครัวเรือนส่วนบุคคล การผลิตสินค้าและบริการที่ตัวเองเพื่อใช้ในครัวเรือน	49.3	7,021.4	-	0.9	0.9	-	9.5	0.5	20. Activities of households as employers; undifferentiated goods and services-producing activities of households for own use		
21. กิจกรรมขององค์การระหว่างประเทศ	0.8	8,818.4	-	-	-	-	-	-	21. Activities of extraterritorial organizations and bodies		
22. ไม่ทราบ	1.3	10,739.5	-	-	-	-	-	-	22. Unknown		

ตารางที่ 16 จำนวนลูกจ้างเอกชน จำนวนตามค่าจ้างเฉลี่ย ผลประโยชน์ที่ได้รับ อุตสาหกรรม ทวีราชอาณาจักร  
TABLE 16 PRIVATE EMPLOYEE BY AVERAGE WAGE, FRINGE BENEFIT, INDUSTRY , WHOLE KINGDOM

หน่วยเป็นพัน : In Thousands

ไตรมาสที่ 4/2558 : Quarter 4/2015

อุตสาหกรรม	จำนวน ลูกจ้างเอกชน Total Private Employee	ลูกจ้างเอกชนที่ได้รับผลประโยชน์อื่นๆ				Private Employee Receive Fringe Benefit				INDUSTRY
		ค่าจ้างเฉลี่ย Average Wage	โบนัส Bonus	ค่าล่วงเวลา Overtime	เงินอื่นๆ Other Income	ได้รับเป็นเงิน In Cash	ได้รับเป็นสิ่งของ In Kind	ที่อยู่อาศัย Housing	อื่นๆ Others	
<b>ยอดรวม</b>	<b>14,466.6</b>	<b>12,202.0</b>	<b>29.9</b>	<b>1,623.9</b>	<b>1,835.8</b>	<b>1,420.0</b>	<b>46.1</b>	<b>542.6</b>	<b>775.2</b>	<b>TOTAL</b>
1.เกษตรกรรม การป่าไม้ และการประมง	1,633.2	5,541.6	0.5	11.4	19.7	115.6	1.2	96.7	53.1	1. Agriculture, forestry and fishing
2.การทำเหมืองแร่ และเหมืองหิน	71.7	15,385.8	0.3	7.8	10.8	3.0	-	1.3	3.6	2. Mining and quarrying
3. การผลิต	5,074.2	12,488.7	8.2	1,265.2	1,031.5	555.6	11.9	118.1	532.1	3. Manufacturing
4. ไฟฟ้า ก๊าซ ไอน้ำและระบบปรับอากาศ	11.4	16,134.3	-	2.8	3.9	0.9	-	0.6	1.1	4. Electricity, gas, steam and air conditioning supply
5. การจัดหา การจัดการและการบำบัดน้ำเสีย ของเสีย และสิ่งปฏิกูล	23.2	12,649.5	-	3.6	2.5	0.2	-	0.9	1.9	5. Water supply; sewerage, waste management and remediation activities
6. การก่อสร้าง	1,552.7	9,881.4	0.1	56.5	25.8	38.9	0.6	60.5	102.0	6. Construction
7. การขนส่ง และการขายปลีก การซ่อมยานยนต์	2,348.2	12,327.8	12.0	88.7	270.2	111.7	10.2	65.2	37.3	7. Wholesale and retail trade; repair of motor vehicles and motorcycles
8. การขนส่ง และสถานที่เก็บสินค้า	464.4	15,782.5	0.7	43.7	84.3	17.2	3.9	14.7	6.8	8. Transportation and storage
9. ที่พักแรมและบริการด้านอาหาร	860.8	11,223.3	1.3	36.3	186.6	396.7	6.1	40.4	14.5	9. Accommodation and food service activities
10. ข้อมูลข่าวสารและการสื่อสาร	163.0	25,580.6	-	8.4	5.6	2.4	1.7	1.3	-	10. Information and communication
11.กิจกรรมทางการเงินและการประกันภัย	405.5	25,362.5	1.6	6.8	65.9	1.0	0.5	1.0	2.5	11. Financial and insurance activities
12. กิจกรรมอสังหาริมทรัพย์	132.3	14,660.2	0.3	3.5	9.9	0.6	1.4	11.9	-	12. Real estate activities
13. กิจกรรมทางวิชาชีพ วิทยาศาสตร์ และเทคโนโลยี	207.5	23,381.0	0.1	2.7	12.0	2.1	-	5.6	0.4	13. Professional, scientific and technical activities
14. กิจกรรมการบริหารและการสนับสนุน	475.5	12,997.0	0.3	47.8	34.5	12.8	1.1	4.7	8.1	14. Administrative and support service activities
15. การบริหารราชการ การป้องกันประเทศ การประกันสังคม	-	-	-	-	-	-	-	-	-	15. Public administration and defence; compulsory social security
16. การศึกษา	247.5	17,924.2	0.8	3.9	10.5	13.1	-	1.1	1.9	16. Education
17. กิจกรรมด้านสุขภาพและงานสังคมสงเคราะห์	162.9	20,068.1	-	19.4	15.7	4.0	0.2	2.7	3.1	17. Human health and social work activities
18. ศิลปะ ความบันเทิง และนันทนาการ	106.7	10,536.4	-	2.5	24.0	11.6	-	6.1	2.8	18. Arts, entertainment and recreation
19. กิจกรรมบริการด้านอื่น ๆ	249.1	9,035.4	3.6	4.3	18.5	16.7	1.4	12.0	2.6	19. Other service activities
20. กิจกรรมการจ้างงานในครัวเรือนส่วนบุคคล การผลิตสินค้าและบริการที่ตนเองเพื่อใช้ในครัวเรือน	232.6	8,497.7	-	7.9	3.7	115.7	5.7	98.0	1.7	20. Activities of households as employers; undifferentiated goods and services-producing activities of households for own use
21. กิจกรรมขององค์กรระหว่างประเทศ	2.2	16,463.5	-	-	-	0.1	-	0.0	-	21. Activities of extraterritorial organizations and bodies
22. ไม่ทราบ	42.0	17,138.0	-	0.8	-	-	-	-	-	22. Unknown

ตารางที่ 16 จำนวนลูกจ้างเอกชน จำนวนตามค่าจ้างเฉลี่ย ผลประโยชน์ที่ได้รับ อุตสาหกรรม และเพศ ทั่วราชอาณาจักร  
TABLE 16 PRIVATE EMPLOYEE BY AVERAGE WAGE, FRINGE BENEFIT, INDUSTRY AND SEX, WHOLE KINGDOM

อุตสาหกรรม Industry	จำนวนลูกจ้าง เอกชน Total Private Employee	ลูกจ้างเอกชนที่ได้รับผลประโยชน์อื่น ๆ Private Employee Receive Fringe Benefit										INDUSTRY
		ได้รับเป็นเงิน In Cash					ได้รับเป็นสิ่งของ In Kind					
		ค่าจ้างเฉลี่ย Average Wage	โบนัส Bonus	ค่าล่วงเวลา Overtime	เงินอื่น ๆ Other Income	อาหาร Food	เครื่องแต่งกาย Clothes	ที่อยู่อาศัย Housing	อื่นๆ Others			
<b>ชาย</b>	<b>8,016.2</b>	<b>12,547.5</b>	<b>13.6</b>	<b>879.6</b>	<b>987.0</b>	<b>663.5</b>	<b>19.7</b>	<b>306.4</b>	<b>385.9</b>	<b>MALE</b>		
1. เกษตรกรรม การป่าไม้ และการประมง	984.2	6,050.3	0.4	7.1	14.5	84.7	0.8	68.4	28.5	1. Agriculture, forestry and fishing		
2. การทำเหมืองแร่ และหิน	59.2	15,179.7	0.3	6.7	10.3	2.7	-	1.3	3.2	2. Mining and quarrying		
3. การผลิต	2,642.0	13,625.8	6.7	668.2	549.7	270.9	4.6	82.8	228.0	3. Manufacturing		
4. ไฟฟ้า ก๊าซ ไอน้ำ และระบบปรับอากาศ	9.8	16,871.8	-	2.8	3.9	0.9	-	0.6	0.9	4. Electricity, gas, steam and air conditioning supply		
5. การจัดหา การจัดการ และการบำรุงรักษา ของเสีย และสิ่งปฏิกูล	13.7	10,669.4	-	1.5	2.3	0.2	-	0.9	1.9	5. Water supply, sewerage, waste management and remediation activities		
6. การก่อสร้าง	1,299.6	9,892.5	0.1	40.1	20.3	37.7	0.3	47.3	79.6	6. Construction		
7. การขนส่ง และการขนส่งทางบก การขนส่งทางน้ำ	1,296.7	12,055.7	4.4	48.5	143.2	68.9	5.8	42.2	22.2	7. Wholesale and retail trade; repair of motor vehicles and motorcycles		
8. การส่ง และสถานที่เก็บสินค้า	365.7	15,830.0	0.7	38.8	71.3	14.0	3.9	12.4	4.8	8. Transportation and storage		
9. ที่พักแรมและบริการด้านอาหาร	325.7	12,506.5	1.0	17.0	82.3	149.2	2.0	20.6	7.1	9. Accommodation and food service activities		
10. ข้อมูลข่าวสารและการสื่อสาร	96.8	26,548.7	-	1.3	2.9	2.4	1.3	0.2	-	10. Information and communication		
11. กิจกรรมทางการเงินและการประกันภัย	154.5	27,648.8	0.0	3.1	31.8	0.9	-	0.6	2.3	11. Financial and insurance activities		
12. กิจกรรมอสังหาริมทรัพย์	52.9	14,862.7	-	2.7	4.2	-	-	3.1	-	12. Real estate activities		
13. กิจกรรมทิวทัศน์ วิทยาศาสตร์ และเทคโนโลยี	96.3	26,625.3	-	0.6	7.7	0.7	-	5.6	0.4	13. Professional, scientific and technical activities		
14. กิจกรรมการบริการและการบริการสนับสนุน	273.0	13,866.8	0.0	37.1	26.3	8.0	1.1	2.8	4.8	14. Administrative and support service activities		
15. การบริหารราชการ การป้องกันประเทศ การป้องกันสังคม	-	-	-	-	-	-	-	-	-	15. Public administration and defence; compulsory social security		
16. การศึกษา	71.5	21,239.9	-	0.1	2.2	2.8	-	0.5	-	16. Education		
17. กิจกรรมด้านสุขภาพและงานสังคมสงเคราะห์	39.2	28,632.8	-	1.9	2.9	0.2	-	1.5	-	17. Human health and social work activities		
18. ศิลปะ ความบันเทิง และนันทนาการ	52.2	11,781.2	-	1.2	6.0	7.6	-	4.9	1.2	18. Arts, entertainment and recreation		
19. กิจกรรมบริการด้านอื่น ๆ	125.4	8,452.8	-	0.1	4.2	5.0	-	6.4	1.1	19. Other service activities		
20. กิจกรรมการจ้างงานในครัวเรือนส่วนบุคคล การผลิตสินค้าและบริการที่ขึ้นเองเพื่อใช้ในครัวเรือน	35.6	10,878.9	-	0.8	1.1	6.6	-	4.5	-	20. Activities of households as employers; undifferentiated goods and services-producing activities of households for own use		
21. กิจกรรมขององค์การระหว่างประเทศ	1.4	18,603.7	-	-	-	0.1	-	0.0	-	21. Activities of extraterritorial organizations and bodies		
22. ไม่ทราบ	21.1	17,335.1	-	-	-	-	-	-	-	22. Unknown		
<b>หญิง</b>	<b>6,450.4</b>	<b>11,772.6</b>	<b>16.3</b>	<b>744.3</b>	<b>848.8</b>	<b>756.5</b>	<b>26.4</b>	<b>236.2</b>	<b>389.3</b>	<b>FEMALE</b>		
1. เกษตรกรรม การป่าไม้ และการประมง	649.0	4,770.0	0.1	4.3	5.3	30.9	0.4	28.4	24.6	1. Agriculture, forestry and fishing		
2. การทำเหมืองแร่ และหิน	12.5	16,362.0	-	1.0	0.6	0.2	-	-	0.5	2. Mining and quarrying		
3. การผลิต	2,432.3	11,253.6	1.5	596.9	481.8	284.6	7.4	35.4	304.1	3. Manufacturing		
4. ไฟฟ้า ก๊าซ ไอน้ำ และระบบปรับอากาศ	1.7	11,766.9	-	-	-	-	-	-	0.2	4. Electricity, gas, steam and air conditioning supply		
5. การจัดหา การจัดการ และการบำรุงรักษา ของเสีย และสิ่งปฏิกูล	9.5	15,494.9	-	2.2	0.2	-	-	-	-	5. Water supply, sewerage, waste management and remediation activities		
6. การก่อสร้าง	253.2	9,824.7	-	16.4	5.5	1.3	0.4	13.2	22.4	6. Construction		
7. การขนส่ง และการขนส่งทางบก การขนส่งทางน้ำ	1,051.5	12,663.4	7.6	40.2	127.0	42.8	4.5	22.9	15.1	7. Wholesale and retail trade; repair of motor vehicles and motorcycles		
8. การส่ง และสถานที่เก็บสินค้า	98.7	15,606.6	-	4.9	13.0	3.2	-	2.3	2.0	8. Transportation and storage		
9. ที่พักแรมและบริการด้านอาหาร	535.2	10,442.4	0.3	19.4	104.3	247.5	4.1	19.9	7.4	9. Accommodation and food service activities		
10. ข้อมูลข่าวสารและการสื่อสาร	66.2	24,164.5	-	7.1	2.7	-	0.4	1.1	-	10. Information and communication		
11. กิจกรรมทางการเงินและการประกันภัย	251.0	23,954.9	1.6	3.7	34.2	0.1	0.5	0.4	0.2	11. Financial and insurance activities		
12. กิจกรรมอสังหาริมทรัพย์	79.4	14,525.4	0.3	0.8	5.8	0.6	1.4	8.8	-	12. Real estate activities		
13. กิจกรรมทิวทัศน์ วิทยาศาสตร์ และเทคโนโลยี	111.2	20,571.3	0.1	2.1	4.3	1.4	-	-	-	13. Professional, scientific and technical activities		
14. กิจกรรมการบริการและการบริการสนับสนุน	202.6	11,824.8	0.3	10.7	8.2	4.9	-	1.9	3.2	14. Administrative and support service activities		
15. การบริหารราชการ การป้องกันประเทศ การป้องกันสังคม	-	-	-	-	-	-	-	-	-	15. Public administration and defence; compulsory social security		
16. การศึกษา	176.0	16,577.8	0.8	3.8	8.3	10.3	-	0.6	1.9	16. Education		
17. กิจกรรมด้านสุขภาพและงานสังคมสงเคราะห์	123.7	17,356.9	-	17.5	12.8	3.8	0.2	1.1	3.1	17. Human health and social work activities		
18. ศิลปะ ความบันเทิง และนันทนาการ	54.5	9,345.2	-	1.2	17.9	4.0	-	1.2	1.6	18. Arts, entertainment and recreation		
19. กิจกรรมบริการด้านอื่น ๆ	123.7	9,626.2	3.6	4.3	14.3	11.7	1.4	5.6	1.5	19. Other service activities		
20. กิจกรรมการจ้างงานในครัวเรือนส่วนบุคคล การผลิตสินค้าและบริการที่ขึ้นเองเพื่อใช้ในครัวเรือน	197.0	8,067.8	-	7.1	2.7	109.2	5.7	93.4	1.7	20. Activities of households as employers; undifferentiated goods and services-producing activities of households for own use		
21. กิจกรรมขององค์การระหว่างประเทศ	0.8	12,918.0	-	-	-	-	-	-	-	21. Activities of extraterritorial organizations and bodies		
22. ไม่ทราบ	21.0	16,939.9	-	0.8	-	-	-	-	-	22. Unknown		



ตารางที่ 16 จำนวนลูกจ้างเอกชน จำแนกตามค่าจ้างเฉลี่ย ผลประโยชน์อื่นที่ได้รับ อุตสาหกรรม เพศ และเขตการปกครอง ราชอาณาจักร (ต่อ)  
TABLE 16 PRIVATE EMPLOYEE BY AVERAGE WAGE, FRINGE BENEFIT, INDUSTRY, SEX AND AREA, WHOLE KINGDOM (Contd.)

อุตสาหกรรม	ในเขตเทศบาล MUNICIPAL AREA											INDUSTRY
	จำนวนลูกจ้าง เอกชน	ค่าจ้างเฉลี่ย		ได้รับเป็นเงิน In Cash		ลูกจ้างเอกชนที่ได้รับผลประโยชน์อื่นๆ Private Employee Receive Fringe Benefit					TOTAL	
		Average	Wage	Bonus	Overtime	เงินอื่นๆ	อาหาร	เครื่องแต่งกาย	ที่อยู่อาศัย	อื่นๆ		
Total Private Employee	8,011.1	14,583.7	22.3	904.8	1,042.4	800.5	24.1	360.8	306.5	306.5	MALE	
<b>ยอดรวม</b>												
<b>ชาย</b>	4,290.0	15,175.3	9.4	503.8	571.4	349.0	6.9	181.5	158.7	158.7		
1. เกษตรกรรม การป่าไม้ และการประมง	186.6	7,057.2	0.1	0.4	5.0	23.3	-	12.8	5.7	5.7	1. Agriculture, forestry and fishing	
2. การทำเหมืองแร่ และเหมืองหิน	29.7	19,494.2	-	3.4	3.6	1.9	-	0.2	2.1	2.1	2. Mining and quarrying	
3. การผลิต	1,477.3	15,109.5	5.1	351.4	286.1	138.8	1.0	50.4	100.8	100.8	3. Manufacturing	
4. ไฟฟ้า ก๊าซ ไอน้ำและระบบปรับอากาศ	3.8	25,339.4	-	1.9	2.6	-	-	0.4	-	-	4. Electricity, gas, steam and air conditioning supply	
5. การจัดหา การจัดการและการบำบัดน้ำเสีย ของเสีย และสิ่งปฏิกูล	5.1	9,330.7	-	0.2	1.0	0.2	-	0.2	1.4	1.4	5. Water supply, sewerage, waste management and remediation activities	
6. การก่อสร้าง	538.4	11,909.3	0.1	27.2	13.4	17.9	0.3	34.7	24.9	24.9	6. Construction	
7. การขนส่ง และการขายปลีก การซ่อมยานยนต์	813.6	13,597.4	3.3	36.4	87.2	33.0	0.7	32.8	10.5	10.5	7. Wholesale and retail trade; repair of motor vehicles and motorcycles	
8. การขนส่ง และสถานที่เก็บสินค้า	252.9	17,436.3	0.7	29.8	45.0	7.6	1.0	8.5	3.1	3.1	8. Transportation and storage	
9. ที่พักแรมและบริการด้านอาหาร	233.9	13,181.3	-	13.5	61.2	109.5	1.5	19.7	5.3	5.3	9. Accommodation and food service activities	
10. ข้อมูลข่าวสารและการสื่อสาร	86.5	26,535.2	-	1.3	2.2	2.4	1.3	0.2	-	-	10. Information and communication	
11. กิจกรรมทางการเงินและการประกันภัย	121.2	30,436.1	0.0	1.8	22.7	0.9	-	0.6	1.5	1.5	11. Financial and insurance activities	
12. กิจกรรมอสังหาริมทรัพย์	47.8	15,356.5	-	2.7	4.2	-	-	3.1	-	-	12. Real estate activities	
13. กิจกรรมทางวิชาชีพ วิทยาศาสตร์ และเทคนิค	69.4	30,291.6	-	0.6	6.2	0.4	-	4.9	-	-	13. Professional, scientific and technical activities	
14. กิจกรรมการบริหารและการบริการสนับสนุน	200.7	14,891.7	0.0	30.0	19.2	4.8	1.1	2.8	2.4	2.4	14. Administrative and support service activities	
15. การบริหารราชการ การป้องกันประเทศ การประกันสังคม	-	-	-	-	-	-	-	-	-	-	15. Public administration and defence; compulsory social security	
16. การศึกษา	48.9	25,054.6	-	0.1	1.3	1.1	-	0.5	-	-	16. Education	
17. กิจกรรมด้านสุขภาพและงานสังคมสงเคราะห์	34.7	30,607.2	-	1.9	2.9	0.2	-	1.5	-	-	17. Human health and social work activities	
18. ศิลปะ ความบันเทิง และนันทนาการ	30.1	12,721.2	-	1.2	3.5	1.9	-	1.8	-	-	18. Arts, entertainment and recreation	
19. กิจกรรมบริการด้านอื่น ๆ	63.6	9,434.8	-	0.1	3.3	2.0	-	4.7	1.1	1.1	19. Other service activities	
20. กิจกรรมการจ้างงานในครัวเรือนส่วนบุคคล การผลิตสินค้าและบริการที่จ้างเองเพื่อใช้ในครัวเรือน	25.0	12,724.0	-	-	1.1	3.1	-	1.7	-	-	20. Activities of households as employers; undifferentiated goods and services-producing activities of households for own use	
21. กิจกรรมขององค์การระหว่างประเทศ	0.8	24,297.8	-	-	-	0.1	-	0.0	-	-	21. Activities of extraterritorial organizations and bodies	
22. ไม่ทราบ	20.0	17,806.3	-	-	-	-	-	-	-	-	22. Unknown	

ไตรมาสที่ 4/2558 : Quarter 4/2015

หน่วยเป็นพัน : In Thousands

ตารางที่ 16 จำนวนลูกจ้างเอกชน จำแนกตามค่าจ้างเฉลี่ย ผลประโยชน์ที่ได้รับ อุตสาหกรรม เพศ และเขตการปกครอง ราชอาณาจักร (ต่อ)

TABLE 16 PRIVATE EMPLOYEE BY AVERAGE WAGE, FRINGE BENEFIT, INDUSTRY, SEX AND AREA, WHOLE KINGDOM (Contd.)

อุตสาหกรรม	จำนวนลูกจ้าง เอกชน	ในเขตเทศบาล MUNICIPAL AREA										INDUSTRY
		ค่าจ้างเฉลี่ย		ได้รับเป็นเงิน In Cash		ลูกจ้างเอกชนที่ได้รับผลประโยชน์อื่น ๆ Private Employee Receive Fringe Benefit		ได้รับเป็นสิ่งของ In Kind		อื่นๆ Others		
		Average Wage	Bonus	ค่าล่วงเวลา Overtime	เงินอื่นๆ Other Income	อาหาร Food	เครื่องแต่งกาย Clothes	ที่อยู่อาศัย Housing				
	Total Private Employee	3,721.1	13,901.5	12.9	401.0	471.0	451.5	17.3	179.3	147.8	2.7	FEMALE
หญิง												
1. เกษตรกรรม การป่าไม้ และการประมง	107.2	4,982.5	0.1	0.6	0.2	6.5	-	-	3.0	-	-	1. Agriculture, forestry and fishing
2. การทำเหมืองแร่ และเหมืองหิน	8.5	18,278.2	-	0.6	0.1	-	-	-	-	-	-	2. Mining and quarrying
3. การผลิต	1,302.1	12,554.3	0.9	298.9	230.9	142.7	3.8	26.5	26.5	117.2	0.2	3. Manufacturing
4. ไฟฟ้า ก๊าซ ไอน้ำและระบบปรับอากาศ	0.3	19,085.7	-	-	-	-	-	-	-	-	-	4. Electricity, gas, steam and air conditioning supply
5. การจัดหา การจัดการและการบำบัดน้ำเสีย ของเสีย และสิ่งกีดขวาง	5.0	16,777.4	-	1.6	-	-	-	-	-	-	-	5. Water supply, sewerage, waste management and remediation activities
6. การก่อสร้าง	117.1	12,660.3	-	16.4	3.8	0.5	0.4	11.1	6.2	6.2	6. Construction	
7. การขนส่ง และการขายนลิเก การซ่อมยานยนต์	696.2	14,204.0	6.1	22.5	82.7	24.9	2.7	18.9	8.4	8.4	7. Wholesale and retail trade; repair of motor vehicles and motorcycles	
8. การขนส่ง และสถานที่เก็บสินค้า	75.7	16,238.8	-	3.3	8.3	0.5	-	2.3	0.7	0.7	8. Transportation and storage	
9. ที่พักแรมและบริการด้านอาหาร	359.0	11,661.9	0.3	14.3	67.5	165.6	2.7	17.0	6.0	6.0	9. Accommodation and food service activities	
10. ข้อมูลข่าวสารและการสื่อสาร	58.1	25,520.6	-	3.8	1.6	-	0.4	1.1	-	-	-	10. Information and communication
11. กิจกรรมทางการเงินและการประกันภัย	194.6	25,506.6	1.1	2.4	26.5	0.1	0.1	0.4	0.2	0.2	11. Financial and insurance activities	
12. กิจกรรมอสังหาริมทรัพย์	69.9	14,143.1	0.3	-	5.8	0.6	0.6	7.4	-	-	-	12. Real estate activities
13. กิจกรรมทางวิชาชีพ วิทยาศาสตร์ และเทคนิค	88.8	22,126.4	0.1	2.1	3.4	0.4	-	-	-	-	-	13. Professional, scientific and technical activities
14. กิจกรรมการบริหารและการบริการสนับสนุน	153.7	12,418.4	0.3	6.4	4.5	2.2	-	0.9	1.3	1.3	1.3	14. Administrative and support service activities
15. การบริหารราชการ การป้องกันประเทศ การประกันสังคม	-	-	-	-	-	-	-	-	-	-	-	15. Public administration and defence; compulsory social security
16. การศึกษา	116.4	18,432.4	0.0	3.4	3.3	5.1	-	0.6	-	-	-	16. Education
17. กิจกรรมด้านสุขภาพและงานสังคมสงเคราะห์	88.9	18,163.9	-	12.3	11.5	2.7	0.2	1.1	2.2	2.2	2.2	17. Human health and social work activities
18. ศิลปะ ความบันเทิง และนันทนาการ	30.4	10,009.5	-	1.2	7.1	0.6	-	0.1	0.5	0.5	0.5	18. Arts, entertainment and recreation
19. กิจกรรมบริการด้านอื่น ๆ	81.7	10,447.4	3.6	4.3	12.1	10.7	0.7	5.0	1.2	1.2	1.2	19. Other service activities
20. กิจกรรมการจ้างงานในครัวเรือนส่วนบุคคล การผลิตสินค้าและบริการที่ขึ้นเองเพื่อใช้ในครัวเรือน	147.7	8,416.6	-	6.2	1.8	88.6	5.7	83.9	1.2	1.2	1.2	20. Activities of households as employers, undifferentiated goods and services-producing activities of households for own use
21. กิจกรรมขององค์การระหว่างประเทศ	0.1	45,000.0	-	-	-	-	-	-	-	-	-	21. Activities of extraterritorial organizations and bodies
22. ไม่ทราบ	19.7	17,335.4	-	0.8	-	-	-	-	-	-	-	22. Unknown

ไตรมาสที่ 4/2558 : Quarter 4/2015

หน่วยเป็นพัน : In Thousands

ตารางที่ 16 จำนวนลูกจ้างเอกชน จำแนกตามค่าจ้างเฉลี่ย ผลประโยชน์ที่ได้รับ อุตสาหกรรม เพศ และเขตการปกครอง ราชอาณาจักร (ต่อ)

TABLE 16 PRIVATE EMPLOYEE BY AVERAGE WAGE, FRINGE BENEFIT, INDUSTRY, SEX AND AREA, WHOLE KINGDOM (Contd.)

อุตสาหกรรม	จำนวนลูกจ้าง เอกชน Total Private Employee	นอกเขตเทศบาล NON-MUNICIPAL AREA										INDUSTRY
		ลูกจ้างเอกชนที่ได้รับผลประโยชน์อื่น ๆ Private Employee Receive Fringe Benefit					ได้รับเป็นสิ่งของ In Kind					
		ค่าจ้างเฉลี่ย Average Wage	โบนัส Bonus	ค่าล่วงเวลา Overtime	เงินอื่น ๆ Other Income	อาหาร Food	เครื่องแต่งกาย Clothes	ที่อยู่อาศัย Housing	อื่นๆ Others			
<b>ยอดรวม</b>	6,455.5	9,246.4	7.6	719.2	793.4	619.6	22.0	181.8	468.7			TOTAL
<b>ชาย</b>	3,726.2	9,522.1	4.2	375.8	415.6	314.5	12.8	124.9	227.2			MALE
1. เกษตรกรรม การป่าไม้ และการประมง	797.6	5,814.8	0.3	6.7	9.4	61.5	0.8	55.5	22.7			1. Agriculture, forestry and fishing
2. การทำเหมืองแร่ และเหมืองหิน	29.5	10,826.3	0.3	3.3	6.7	0.8	-	1.0	1.1			2. Mining and quarrying
3. การผลิต	1,164.6	11,743.7	1.7	316.9	263.6	132.1	3.6	32.4	127.3			3. Manufacturing
4. ไฟฟ้า ก๊าซ ไอน้ำ และระบบปรับอากาศ	6.0	11,448.7	-	0.9	1.4	0.9	-	0.3	0.9			4. Electricity, gas, steam and air conditioning supply
5. การจัดหา น้ำ การจัดการ และการบำบัดน้ำเสีย ของเสีย และสิ่งปฏิกูล	8.6	11,469.5	-	1.3	1.2	-	-	0.8	0.5			5. Water supply; sewerage, waste management and remediation activities
6. การก่อสร้าง	761.2	8,466.0	-	12.9	7.0	19.8	-	12.6	54.7			6. Construction
7. การขนส่ง และการขนถ่ายสินค้า การซ่อมยานยนต์	483.1	9,459.2	1.1	12.1	56.0	35.9	5.1	9.4	11.7			7. Wholesale and retail trade; repair of motor vehicles and motorcycles
8. การขนส่ง และสถานที่เก็บสินค้า	112.8	12,229.0	-	9.0	26.4	6.4	2.9	3.9	1.7			8. Transportation and storage
9. ที่พักแรมและบริการด้านอาหาร	91.8	10,786.1	1.0	3.4	21.1	39.7	0.5	0.9	1.8			9. Accommodation and food service activities
10. ข้อมูลข่าวสารและการสื่อสาร	10.4	26,661.4	-	-	0.7	-	-	-	-			10. Information and communication
11. กิจกรรมทางการเงินและการประกันภัย	33.3	17,513.8	-	1.3	9.1	-	-	-	0.8			11. Financial and insurance activities
12. กิจกรรมอสังหาริมทรัพย์	5.1	10,204.1	-	-	-	-	-	-	-			12. Real estate activities
13. กิจกรรมทางวิชาชีพ วิทยาศาสตร์ และเทคนิค	26.9	17,164.2	-	-	1.5	0.4	-	0.6	0.4			13. Professional, scientific and technical activities
14. กิจกรรมการบริหารและการบริการสนับสนุน	72.3	11,020.8	-	7.2	7.1	3.2	-	-	2.5			14. Administrative and support service activities
15. การบริหารราชการ การป้องกันประเทศ การประกันสังคม	-	-	-	-	-	-	-	-	-			15. Public administration and defence; compulsory social security
16. การศึกษา	22.6	12,984.3	-	-	0.9	1.7	-	-	-			16. Education
17. กิจกรรมด้านสุขภาพและงานสังคมสงเคราะห์	4.4	13,189.9	-	-	-	-	-	-	-			17. Human health and social work activities
18. ศิลปะ ความบันเทิง และนันทนาการ	22.1	10,503.0	-	-	2.6	5.7	-	3.0	1.2			18. Arts, entertainment and recreation
19. กิจกรรมบริการด้านอื่น ๆ	61.9	7,444.2	-	-	0.9	3.0	-	1.7	0.1			19. Other service activities
20. กิจกรรมการจ้างงานในครัวเรือนส่วนบุคคล การผลิตสินค้าและบริการที่ขึ้นเองเพื่อใช้ในครัวเรือน	10.5	6,498.2	-	0.8	-	3.5	-	2.8	-			20. Activities of households as employers; undifferentiated goods and services-producing activities of households for own use
21. กิจกรรมขององค์การระหว่างประเทศ	0.6	10,000.0	-	-	-	-	-	-	-			21. Activities of extraterritorial organizations and bodies
22. ไม่ทราบ	1.0	8,246.3	-	-	-	-	-	-	-			22. Unknown

ตารางที่ 16 จำนวนลูกจ้างเอกชน จำแนกตามค่าจ้างเฉลี่ย ผลประโยชน์ที่ได้รับ อุตสาหกรรม เพศ และเขตการปกครอง ราชอาณาจักร (ต่อ)

TABLE 16 PRIVATE EMPLOYEE BY AVERAGE WAGE, FRINGE BENEFIT, INDUSTRY, SEX AND AREA, WHOLE KINGDOM (Contd.)

อุตสาหกรรม Industry	จำนวนลูกจ้าง เอกชน Total Private Employee	นอกเขตเทศบาล NON-MUNICIPAL AREA										INDUSTRY
		ลูกจ้างเอกชนที่ได้รับผลประโยชน์อื่น ๆ Private Employee Receive Fringe Benefit					ได้รับเป็นเงิน In Kind					
		ค่าจ้างเฉลี่ย Average Wage	โบนัส Bonus	ค่าล่วงเวลา Overtime	เงินอื่น ๆ Other Income	อาหาร Food	เครื่องแต่งกาย Clothes	ที่อยู่อาศัย Housing	อื่นๆ Others	อื่นๆ Others	อื่นๆ Others	
		8,870.0	3.4	343.4	377.8	305.0	9.2	56.9	241.6		FEMALE	
หญิง	2,729.4	8,870.0	3.4	343.4	377.8	305.0	9.2	56.9	241.6		FEMALE	
1. เกษตรกรรม การป่าไม้ และการประมง	541.8	4,727.9	-	3.8	5.1	24.4	0.4	25.4	22.0		1. Agriculture, forestry and fishing	
2. การทำเหมืองแร่ และเหมืองหิน	4.0	12,321.5	-	0.4	0.5	0.2	-	-	0.5		2. Mining and quarrying	
3. การผลิต	1,130.2	9,755.1	0.6	298.1	250.9	141.9	3.6	8.9	186.9		3. Manufacturing	
4. ไฟฟ้า ก๊าซ ไอน้ำ และระบบปรับอากาศ	1.4	10,131.1	-	-	-	-	-	-	-		4. Electricity, gas, steam and air conditioning supply	
5. การจัดหา น้ำ การจัดการและการบำบัดน้ำเสีย ของเสีย และสิ่งปฏิกูล	4.5	14,061.0	-	0.6	0.2	-	-	-	-		5. Water supply; sewerage, waste management and remediation activities	
6. การก่อสร้าง	136.1	7,383.2	-	-	1.7	0.8	-	2.1	16.2		6. Construction	
7. การขายส่ง และการขายปลีก การซ่อมยานยนต์	355.3	9,645.0	1.5	17.8	44.3	17.9	1.8	4.0	6.7		7. Wholesale and retail trade; repair of motor vehicles and motorcycles	
8. การขนส่ง และสถานที่เก็บสินค้า	23.1	13,535.3	-	1.6	4.7	2.7	-	-	1.3		8. Transportation and storage	
9. ที่พักแรมและบริการด้านอาหาร	176.2	7,957.4	-	5.1	36.8	81.9	1.4	2.8	1.4		9. Accommodation and food service activities	
10. ข้อมูลข่าวสารและการสื่อสาร	8.1	14,432.6	-	3.3	1.0	-	-	-	-		10. Information and communication	
11. กิจกรรมทางการเงินและการประกันภัย	56.4	18,595.5	0.5	1.3	7.7	-	0.4	-	-		11. Financial and insurance activities	
12. กิจกรรมอสังหาริมทรัพย์	9.5	17,326.9	-	0.8	-	-	0.8	1.4	-		12. Real estate activities	
13. กิจกรรมทางวิชาชีพ วิทยาศาสตร์ และเทคนิค	22.4	14,399.2	-	-	0.9	1.1	-	-	-		13. Professional, scientific and technical activities	
14. กิจกรรมการบริหารและการบริการสนับสนุน	48.9	9,960.4	-	4.3	3.7	2.7	-	1.0	2.0		14. Administrative and support service activities	
15. การบริหารราชการ การป้องกันประเทศ การประกันสังคม	-	-	-	-	-	-	-	-	-		15. Public administration and defence; compulsory social security	
16. การศึกษา	59.6	12,951.9	0.8	0.4	5.0	5.2	-	-	1.9		16. Education	
17. กิจกรรมด้านสุขภาพและงานสังคมสงเคราะห์	34.8	15,297.3	-	5.1	1.3	1.1	-	-	0.9		17. Human health and social work activities	
18. ศิลปะ ความบันเทิง และนันทนาการ	24.1	8,503.2	-	-	10.8	3.4	-	1.1	1.1		18. Arts, entertainment and recreation	
19. กิจกรรมบริการด้านอื่น ๆ	41.9	8,025.2	-	-	2.3	1.1	0.7	0.6	0.3		19. Other service activities	
20. กิจกรรมการจ้างงานในครัวเรือนส่วนบุคคล การผลิตสินค้าและบริการที่ขึ้นเองเพื่อใช้ในครัวเรือน	49.3	7,021.4	-	0.9	0.9	20.6	-	9.5	0.5		20. Activities of households as employers; undifferentiated goods and services-producing activities of households for own use	
21. กิจกรรมขององค์การระหว่างประเทศ	0.8	8,818.4	-	-	-	-	-	-	-		21. Activities of extraterritorial organizations and bodies	
22. ไม่ทราบ	1.3	10,739.5	-	-	-	-	-	-	-		22. Unknown	





ตารางที่ 17 จำนวนลูกจ้างรัฐบาล จำนวนตามค่าจ้างเฉลี่ย ผลประโยชน์อื่นที่ได้รับ อุตสาหกรรม เขต และเขตการปกครอง ราชอาณาจักร (ต่อ)

TABLE 17 GOVERNMENT EMPLOYEE BY AVERAGE WAGE, FRINGE BENEFIT, INDUSTRY, SEX AND AREA, WHOLE KINGDOM (Contd.)

ไตรมาสที่ 4/2558 : Quarter 4/2015

ในเขตเทศบาล MUNICIPAL AREA

หน่วยเป็นพัน : In Thousands

อุตสาหกรรม	จำนวน ลูกจ้างรัฐบาล Total Government Employee	ค่าจ้างเฉลี่ย Average Wage	ลูกจ้างรัฐบาลที่ได้รับผลประโยชน์อื่น ๆ Government Employee Receive Fringe Benefit				INDUSTRY		
			ได้รับเป็นเงิน In Cash	ได้รับเป็นสิ่งของ In Kind	ได้รับเป็นค่าเช่าของที่อยู่อาศัย Housing	อื่นๆ Others			
			โบนัส Bonus	ค่าล่วงเวลา Overtime	เงินอื่นๆ Other Income	อาหาร Food	เครื่องแต่งกาย Clothes	ที่อยู่อาศัย Housing	อื่นๆ Others
<b>ยอดรวม</b>	1,968.7	22,830.8	3.5	109.7	398.8	12.8	1.9	142.8	19.2
<b>ชาย</b>	969.5	23,045.1	1.5	38.0	219.9	4.4	1.0	85.1	10.8
1 เกษตรกรรม การป่าไม้ และการประมง	1.0	15,781.2	-	-	-	0.1	-	-	-
2.การทำเหมืองแร่ และเหมืองหิน	0.1	20,000.0	-	-	-	0.1	-	0.1	-
3. การผลิต	13.4	28,530.7	-	0.8	-	-	-	-	4.0
4. ไฟฟ้า ก๊าซ ไอน้ำและระบบปรับอากาศ	43.7	30,280.8	-	4.3	11.1	-	-	0.8	2.4
5. การจัดหา การจัดการและการบำบัดน้ำเสีย ของเสีย และสิ่งปฏิกูล	15.6	24,515.0	-	1.7	1.7	-	0.1	3.3	-
6. การก่อสร้าง	-	-	-	-	-	-	-	-	-
7. การขนส่ง และการขายปลีก การซ่อมยานยนต์	2.7	33,217.3	-	-	-	-	-	-	-
8. การขนส่ง และสถานที่เก็บสินค้า	74.9	25,736.1	-	6.9	9.9	1.7	0.7	4.5	-
9. ที่พักแรมและบริการด้านอาหาร	0.5	11,512.6	-	-	0.1	-	-	-	-
10. ข้อมูลข่าวสารและการสื่อสาร	11.5	28,963.5	0.2	1.7	1.0	-	-	0.1	0.1
11.กิจกรรมทางการเงินและการประกันภัย	36.0	34,790.5	0.1	0.2	2.9	-	-	0.1	0.5
12. กิจกรรมอสังหาริมทรัพย์	-	-	-	-	-	-	-	-	-
13. กิจกรรมทางวิชาชีพ วิทยาศาสตร์ และเทคนิค	17.9	13,045.9	-	-	0.9	-	-	1.0	-
14. กิจกรรมการบริหารและการบริการสนับสนุน	0.3	8,113.6	-	-	-	-	-	0.0	-
15. การบริหารราชการ การป้องกันประเทศ การประกันสังคม	503.0	20,008.1	0.4	7.5	116.1	1.8	-	49.1	3.3
16. การศึกษา	177.8	28,200.7	0.7	2.3	64.3	0.6	0.2	18.3	0.5
17. กิจกรรมด้านสุขภาพและงานสังคมสงเคราะห์	66.4	18,269.9	-	11.9	11.7	0.0	-	7.8	-
18. ศิลปะ ความบันเทิง และนันทนาการ	2.2	12,109.8	-	-	0.3	0.2	-	0.1	-
19. กิจกรรมบริการด้านอื่น ๆ	1.8	28,566.8	-	0.8	-	-	-	-	-
20. กิจกรรมการจ้างงานในครัวเรือนส่วนบุคคล การผลิตสินค้าและบริการที่จำหน่ายเพื่อใช้ในครัวเรือน	-	-	-	-	-	-	-	-	-
21. กิจกรรมขององค์กรระหว่างประเทศ	-	-	-	-	-	-	-	-	-
22. ไม่ทราบ	0.8	30,000.0	-	-	-	-	-	-	-

ตารางที่ 17 จำนวนลูกจ้างรัฐบาล จำนวนตามค่าจ้างเฉลี่ย ผลประโยชน์อื่นที่ได้รับ, อุตสาหกรรม เขต และเขตการปกครอง ราชอาณาจักร (ต่อ)

TABLE 17 GOVERNMENT EMPLOYEE BY AVERAGE WAGE, FRINGE BENEFIT, INDUSTRY, SEX AND AREA, WHOLE KINGDOM (Contd.)

ไตรมาสที่ 4/2558 : Quarter 4/2015

ในเขตเทศบาล MUNICIPAL AREA

หน่วยเป็นพัน : In Thousands

อุตสาหกรรม	จำนวน ลูกจ้างรัฐบาล Total Government Employee	ค่าจ้างเฉลี่ย Average Wage	ลูกจ้างรัฐบาลที่ได้รับผลประโยชน์อื่น ๆ Government Employee Receive Fringe Benefit				INDUSTRY		
			ได้รับเป็นเงิน In Cash	ได้รับเป็นสิ่งของ In Kind	ได้รับเป็นค่าเช่าของ ที่อยู่อาศัย	อื่น ๆ			
			โบนัส Bonus	ค่าล่วงเวลา Overtime	เงินอื่น ๆ Other Income	อาหาร Food	เสื้อผ้า Clothes	ที่อยู่อาศัย Housing	Others
หญิง									
1 เกษตรกรรม การป่าไม้ และการประมง	999.1	22,622.9	2.0	71.7	179.0	8.4	0.9	57.6	8.4
2. การทำเหมืองแร่ และเหมืองหิน	2.5	17,370.1	-	-	-	-	-	-	-
3. การผลิต	1.4	100,000.0	-	-	-	-	-	-	-
4. ไฟฟ้า ก๊าซ ไอน้ำและระบบปรับอากาศ	10.5	25,557.6	-	0.8	-	-	-	-	2.1
5. การจัดหา การจัดการและการบำบัดน้ำเสีย	9.1	34,216.7	0.1	0.1	1.4	-	-	-	0.3
ของเสีย และสิ่งปฏิไถ่	6.8	15,698.8	-	1.2	1.0	-	-	1.0	0.5
6. การก่อสร้าง	0.1	15,000.0	-	-	-	-	-	-	-
7. การขนส่ง และการขนถ่าย การซ่อมยานยนต์	2.2	22,700.5	-	-	-	-	-	0.1	-
8. การขนส่ง และสถานที่เก็บสินค้า	32.5	28,681.7	-	1.7	4.5	0.4	-	0.6	0.9
9. ที่พักแรมและบริการด้านอาหาร	0.5	7,569.4	-	-	0.2	0.4	-	-	-
10. ข้อมูลข่าวสารและการสื่อสาร	11.5	27,614.3	-	0.0	0.9	-	-	0.1	-
11. กิจกรรมทางการเงินและการประกันภัย	33.5	29,003.3	-	6.9	1.8	-	0.3	0.3	0.1
12. กิจกรรมอสังหาริมทรัพย์	-	-	-	-	-	-	-	-	-
13. กิจกรรมทางวิชาชีพ วิทยาศาสตร์ และเทคนิค	17.4	17,756.0	-	-	0.1	-	-	1.1	-
14. กิจกรรมการบริหารและการบริการสนับสนุน	1.1	14,192.2	-	-	-	-	-	-	-
15. การบริหารราชการ การป้องกันประเทศ	337.8	19,806.3	0.5	3.9	26.6	1.2	0.5	17.6	0.1
การประกันสังคม									
16. การศึกษา	306.7	25,549.3	1.5	4.6	89.9	3.3	0.1	16.3	3.0
17. กิจกรรมด้านสุขภาพและงานสังคมสงเคราะห์	221.5	20,503.3	-	52.1	52.3	3.1	0.1	20.6	1.5
18. ศิลปะ ความบันเทิง และนันทนาการ	3.1	14,023.8	-	0.4	0.2	-	-	-	-
19. กิจกรรมบริการด้านอื่น ๆ	0.7	28,318.3	-	-	-	-	-	-	-
20. กิจกรรมการจ้างงานในครัวเรือนส่วนบุคคล	-	-	-	-	-	-	-	-	-
การผลิตสินค้าและบริการที่ขึ้นเองเพื่อใช้ในครัวเรือน									
21. กิจกรรมขององค์การระหว่างประเทศ	-	-	-	-	-	-	-	-	-
22. ไม่ทราบ	-	-	-	-	-	-	-	-	-

1. Agriculture, forestry and fishing  
2. Mining and quarrying  
3. Manufacturing  
4. Electricity, gas, steam and air conditioning supply  
5. Water supply, sewerage, waste management and remediation activities  
6. Construction  
7. Wholesale and retail trade; repair of motor vehicles and motorcycles  
8. Transportation and storage  
9. Accommodation and food service activities  
10. Information and communication  
11. Financial and insurance activities  
12. Real estate activities  
13. Professional, scientific and technical activities  
14. Administrative and support service activities  
15. Public administration and defence; compulsory social security  
16. Education  
17. Human health and social work activities  
18. Arts, entertainment and recreation  
19. Other service activities  
20. Activities of households as employers; undifferentiated goods and services-producing activities of households for own use  
21. Activities of extraterritorial organizations and bodies  
22. Unknown





ตารางที่ 17 จำนวนลูกจ้างรัฐบาล จำแนกตามค่าจ้างเฉลี่ย ผลประโยชน์ที่ได้รับ อุตสาหกรรม เพศ และเขตการปกครอง ราชอาณาจักร (ต่อ)

TABLE 17 GOVERNMENT EMPLOYEE BY AVERAGE WAGE, FRINGE BENEFIT, INDUSTRY, SEX AND AREA, WHOLE KINGDOM (Contd.)

ไตรมาสที่ 4/2558 : Quarter 4/2015

อุตสาหกรรม อุตสาหกรรม

จำนวน ลูกจ้างรัฐบาล ค่าจ้างเฉลี่ย

อุตสาหกรรมที่ได้รับผลประโยชน์อื่น ๆ Government Employee Receive Fringe Benefit

นอกเขตเทศบาล NON-MUNICIPAL AREA

อุตสาหกรรม	จำนวน ลูกจ้างรัฐบาล	ค่าจ้างเฉลี่ย Average Wage	ลูกจ้างรัฐบาลที่ได้รับผลประโยชน์อื่น ๆ Government Employee Receive Fringe Benefit				ได้รับเป็นเงิน In Cash			ได้รับเป็นสิ่งของ In Kind			INDUSTRY
			โบนัส Bonus	ค่าล่วงเวลา Overtime	เงินอื่น ๆ Other Income	อาหาร Food	เครื่องแต่งกาย Clothes	ที่อยู่อาศัย Housing	อื่นๆ Others				
หญิง	761.9	17,734.4	2.0	38.2	167.1	17.9	0.7	29.5	3.2	FEMALE			
1. เกษตรกรรม การป่าไม้ และการประมง	7.6	4,624.0	-	-	-	-	-	-	-	1. Agriculture, forestry and fishing			
2. การทำเหมืองแร่ และเหมืองหิน	-	-	-	-	-	-	-	-	-	2. Mining and quarrying			
3. การผลิต	1.6	23,518.6	-	-	-	-	-	-	-	3. Manufacturing			
4. ไฟฟ้า ก๊าซ ไอน้ำและระบบปรับอากาศ	5.6	23,219.9	-	-	0.2	-	-	-	-	4. Electricity, gas, steam and air conditioning supply			
5. การจัดหา การจัดการและการบำบัดน้ำเสีย ของเสีย และสิ่งปฏิกูล	8.6	12,152.2	-	0.5	0.4	-	-	1.3	-	5. Water supply; sewerage, waste management and remediation activities			
6. การก่อสร้าง	0.4	21,000.0	-	-	-	-	-	-	-	6. Construction			
7. การขนส่ง และการขายปลีก การขอยานยนต์	-	-	-	-	-	-	-	-	-	7. Wholesale and retail trade; repair of motor vehicles and motorcycles			
8. การขนส่ง และสถานที่เก็บสินค้า	5.8	13,754.3	-	0.3	0.2	-	-	-	-	8. Transportation and storage			
9. ที่พักแรมและบริการด้านอาหาร	1.7	8,781.7	-	-	-	-	-	-	-	9. Accommodation and food service activities			
10. ข้อมูลข่าวสารและการสื่อสาร	2.7	19,468.6	-	-	-	-	-	0.2	-	10. Information and communication			
11. กิจกรรมทางการเงินและการประกันภัย	14.3	20,697.8	-	-	1.1	-	-	0.1	0.5	11. Financial and insurance activities			
12. กิจกรรมอสังหาริมทรัพย์	-	-	-	-	-	-	-	-	-	12. Real estate activities			
13. กิจกรรมทางวิชาชีพ วิทยาศาสตร์ และเทคนิค	11.4	14,854.6	-	-	0.3	0.3	-	3.5	-	13. Professional, scientific and technical activities			
14. กิจกรรมการบริหารและการบริหารสนับสนุน	0.5	10,989.5	-	-	-	-	-	-	-	14. Administrative and support service activities			
15. การบริหารราชการ การป้องกันประเทศ	255.2	14,250.6	0.3	1.6	24.7	1.0	0.7	6.5	0.8	15. Public administration and defence; compulsory social security			
การประกันสังคม													
16. การศึกษา	274.5	22,751.4	1.3	1.0	101.3	13.4	-	5.9	1.2	16. Education			
17. กิจกรรมด้านสุขภาพและงานสังคมสงเคราะห์	166.8	15,797.1	0.3	34.9	38.5	2.8	-	12.0	0.7	17. Human health and social work activities			
18. ศิลปะ ความบันเทิง และนันทนาการ	4.7	9,595.4	-	-	0.6	0.4	-	-	-	18. Arts, entertainment and recreation			
19. กิจกรรมบริการด้านอื่น ๆ	0.8	25,666.9	-	-	-	-	-	-	-	19. Other service activities			
20. กิจกรรมการจ้างงานในครัวเรือนส่วนบุคคล การผลิตสินค้าและบริการที่ขึ้นเองเพื่อใช้ในครัวเรือน	-	-	-	-	-	-	-	-	-	20. Activities of households as employers; undifferentiated goods and services-producing activities of households for own use			
21. กิจกรรมขององค์การระหว่างประเทศ	-	-	-	-	-	-	-	-	-	21. Activities of extraterritorial organizations and bodies			
22. ไม่ทราบ	-	-	-	-	-	-	-	-	-	22. Unknown			

หน่วยเป็นพัน : In Thousands

ตารางที่ 18 จำนวนลูกจ้าง จำแนกตามอาชีพ ระดับของรายได้ ทั่วราชอาณาจักร  
TABLE 18 EMPLOYEE BY OCCUPATION, INCOME CLASS , WHOLE KINGDOM

ไตรมาสที่ 4/2558: Quarter 4/2015

หน่วยเป็นพัน : In Thousands

ระดับของรายได้	อาชีพ Occupation													TOTAL
	รวม	ผู้บัญญัติกฎหมาย & Managers	ผู้ประกอบวิชาชีพ ด้านต่างๆ	เจ้าหน้าที่เทคนิค และผู้ประกอบ วิชาชีพ	เสมียน Clerks	พนักงานบริการ ผู้จำหน่ายสินค้า Service Workers	ด้านการเกษตร ป่าไม้และประมง Agricultural & Fishery	ช่างฝีมือและผู้ปฏิบัติ งานที่เกี่ยวข้อง Craft & associat	ผู้ควบคุมเครื่องจักร งานด้านการประกอบ Plant & Machine controlors	ผู้ประกอบอาชีพ งานพื้นฐาน Elementary occupations	คนงานซึ่งมี ได้จำแนกไว้ ในหมวดอื่น Not classifiable	INCOME CLASS		
ยอดรวม	18,135.1	911.1	2,178.9	1,490.2	1,391.2	2,403.4	844.8	2,718.6	2,993.0	3,164.1	39.8			
ต่ำกว่า 1,501 บาท	105.4	-	1.4	1.2	1.3	4.4	28.6	13.0	3.7	51.7	-	Less than 1,501 Baht		
1,501 - 2,500 บาท	234.0	-	2.8	0.7	0.1	9.3	90.8	25.7	6.0	98.7	-	1,501 - 2,500 Baht		
2,501 - 3,500 บาท	346.5	0.4	2.9	2.3	0.3	29.3	114.7	38.7	16.6	141.4	-	2,501 - 3,500 Baht		
3,501 - 4,500 บาท	475.7	0.8	6.1	1.2	2.0	49.4	117.4	55.4	30.9	212.5	-	3,501 - 4,500 Baht		
4,501 - 5,500 บาท	650.4	77.0	10.0	7.9	5.8	74.0	107.7	64.5	45.2	258.4	-	4,501 - 5,500 Baht		
5,501 - 6,500 บาท	987.6	6.9	15.7	9.9	20.8	148.1	138.0	171.9	83.5	392.8	-	5,501 - 6,500 Baht		
6,501 - 7,500 บาท	1,046.1	42.2	12.2	23.1	29.6	162.7	58.7	215.2	138.5	364.0	-	6,501 - 7,500 Baht		
7,501 - 10,000 บาท	6,124.7	104.5	119.4	164.6	350.4	1,005.8	145.9	1,159.1	1,660.6	1,408.7	5.8	7,501 - 10,000 Baht		
10,001 - 15,000 บาท	3,890.8	83.8	361.4	446.1	592.5	611.0	37.4	762.8	777.6	205.5	12.8	10,001 - 15,000 Baht		
15,001 - 20,000 บาท	1,581.9	77.7	460.7	352.1	237.6	144.0	3.2	134.1	146.0	20.7	5.8	15,001 - 20,000 Baht		
20,001 - 30,000 บาท	1,448.7	192.6	590.5	307.1	113.5	126.5	1.4	51.6	55.9	1.9	7.9	20,001 - 30,000 Baht		
มากกว่า 30,000 บาท	1,151.5	314.7	573.0	160.8	30.2	31.2	0.6	21.8	17.3	1.7	0.2	More than 30,000 Baht		
ไม่ทราบ	91.8	10.5	22.8	13.4	7.1	7.9	0.5	5.0	11.3	6.1	7.2	Unknown		



ตารางที่ 18 จำนวนลูกจ้าง จำแนกตามอาชีพ ระดับของรายได้ เขต และเขตการปกครอง ทั่วราชอาณาจักร (ต่อ)  
TABLE 18. EMPLOYEE BY OCCUPATION, INCOME CLASS, SEX AND AREA, WHOLE KINGDOM (Contd.)

ไตรมาสที่ 4/2558: Quarter 4/2015

ในเขตเทศบาล MUNICIPAL AREA

หน่วยนับพัน : in Thousands

ระดับของรายได้	รวม	อาชีพ Occupation										ผู้ประกอบอาชีพ งานพื้นฐาน Elementary occupations	คนงานซึ่งมี ได้จำแนกไว้ ในหมวดอื่น Not classifiable	INCOME CLASS
		ผู้บัญชาการ Legislators & Managers	ผู้ประกอบวิชาชีพ ด้านต่างๆ Professional	เจ้าหน้าที่เทคนิค และผู้ประกอบ วิชาชีพ Technicians	เสมียน ผู้จำหน่ายสินค้า Service Workers	ด้านการเกษตร ป่าไม้และประมง Agricultural & Fishery	ช่างฝีมือและผู้ปฏิบัติ งานที่เกี่ยวข้อง Craft & associat	ผู้ควบคุมเครื่องจักร งานด้านการประกอบ Plant & Machine controllers	ผู้ประกอบอาชีพ งานพื้นฐาน Elementary occupations	คนงานซึ่งมี ได้จำแนกไว้ ในหมวดอื่น Not classifiable				
<b>ยอดรวม</b>	10,049.2	584.6	1,452.1	1,049.4	890.7	1,528.1	154.5	1,345.1	1,619.3	1,388.3	37.0	TOTAL		
<b>ชาย</b>	5,291.0	330.7	608.9	472.5	260.1	732.3	104.3	1,082.1	1,055.7	625.4	19.1	MALE		
ต่ำกว่า 1,501 บาท	8.9	-	0.2	-	0.9	0.6	1.2	1.6	0.1	4.3	-	Less than 1,501 Baht		
1,501 - 2,500 บาท	17.7	-	1.2	0.3	-	1.2	4.0	2.4	0.9	7.6	-	1,501 - 2,500 Baht		
2,501 - 3,500 บาท	35.8	0.4	0.2	0.1	-	2.4	6.2	6.2	3.7	16.6	-	2,501 - 3,500 Baht		
3,501 - 4,500 บาท	56.2	0.2	0.5	0.3	-	4.1	9.9	9.0	7.1	25.1	-	3,501 - 4,500 Baht		
4,501 - 5,500 บาท	92.2	12.8	1.9	1.8	0.1	12.1	10.8	11.6	7.5	33.7	-	4,501 - 5,500 Baht		
5,501 - 6,500 บาท	164.5	0.6	1.6	1.6	1.8	17.6	16.0	38.2	20.3	66.9	-	5,501 - 6,500 Baht		
6,501 - 7,500 บาท	213.4	0.9	1.2	3.2	3.4	33.1	11.8	58.8	27.6	73.4	-	6,501 - 7,500 Baht		
7,501 - 10,000 บาท	1,708.6	29.7	17.3	38.7	54.2	282.9	30.0	421.1	501.3	331.9	1.5	7,501 - 10,000 Baht		
10,001 - 15,000 บาท	1,392.7	33.5	64.7	113.8	102.3	237.2	12.2	408.4	353.1	58.7	8.6	10,001 - 15,000 Baht		
15,001 - 20,000 บาท	538.4	29.1	118.1	114.6	61.0	53.0	1.0	72.0	80.7	5.1	3.8	15,001 - 20,000 Baht		
20,001 - 30,000 บาท	539.0	74.6	171.8	125.6	22.0	69.4	0.6	33.2	37.2	1.0	3.7	20,001 - 30,000 Baht		
มากกว่า 30,000 บาท	492.1	143.7	223.1	70.3	11.5	15.7	0.2	16.1	10.8	0.9	-	More than 30,000 Baht		
<b>ไม่ทราบ</b>	31.4	5.2	7.2	2.1	2.8	3.0	0.2	3.5	5.4	0.4	1.5	Unknown		
<b>หญิง</b>	4,758.2	253.9	843.3	576.9	630.6	795.8	50.2	263.0	563.6	762.9	18.0	FEMALE		
ต่ำกว่า 1,501 บาท	10.9	-	0.1	1.2	0.2	0.6	1.6	2.1	0.2	5.0	-	Less than 1,501 Baht		
1,501 - 2,500 บาท	30.9	-	0.1	0.3	0.1	3.2	4.5	3.9	1.0	17.8	-	1,501 - 2,500 Baht		
2,501 - 3,500 บาท	45.0	-	0.5	1.2	0.3	10.2	6.4	7.3	1.6	17.5	-	2,501 - 3,500 Baht		
3,501 - 4,500 บาท	70.5	0.0	1.1	0.9	0.4	15.9	7.9	4.5	5.9	33.9	-	3,501 - 4,500 Baht		
4,501 - 5,500 บาท	91.4	6.1	1.2	1.8	1.4	21.4	7.6	8.5	4.3	39.2	-	4,501 - 5,500 Baht		
5,501 - 6,500 บาท	154.8	0.9	3.6	2.0	4.4	47.5	7.3	11.9	10.7	66.6	-	5,501 - 6,500 Baht		
6,501 - 7,500 บาท	204.3	0.5	2.9	6.9	6.8	50.4	2.0	21.9	37.3	75.7	-	6,501 - 7,500 Baht		
7,501 - 10,000 บาท	1,507.3	5.0	31.2	55.9	133.8	343.1	9.1	130.9	375.9	421.4	3.2	7,501 - 10,000 Baht		
10,001 - 15,000 บาท	1,092.2	18.7	132.9	188.8	285.2	217.6	3.1	52.3	114.4	75.7	3.6	10,001 - 15,000 Baht		
15,001 - 20,000 บาท	585.8	27.1	211.9	139.7	119.2	54.4	0.7	18.3	6.6	5.8	2.1	15,001 - 20,000 Baht		
20,001 - 30,000 บาท	545.0	81.6	263.1	109.4	63.4	20.0	-	0.9	2.2	0.2	4.3	20,001 - 30,000 Baht		
มากกว่า 30,000 บาท	382.0	111.5	184.1	61.5	13.4	9.1	-	0.4	1.2	0.8	-	More than 30,000 Baht		
<b>ไม่ทราบ</b>	38.0	2.5	10.6	7.2	2.2	2.5	-	0.2	4.7	3.3	4.8	Unknown		

ตารางที่ 18 จำนวนลูกจ้าง จำแนกตามอาชีพ ระดับของรายได้ เพศ และเขตการปกครอง ทั้งราชอาณาจักร (ต่อ)  
TABLE 18 EMPLOYEE BY OCCUPATION, INCOME CLASS, SEX AND AREA, WHOLE KINGDOM (Contd.)

ระดับของรายได้	นอกเขตเทศบาล NON-MUNICIPAL AREA											รวม	INCOME CLASS
	อาชีพ Occupation												
	ผู้บัญชาการ Legislators & Managers	ผู้ประกอบวิชาชีพ ด้านต่าง ๆ Professional	เจ้าหน้าที่เทคนิค และผู้ประกอบ วิชาชีพ Technicians	เสมียน Clerks	พนักงานบริการ ผู้จำหน่ายสินค้า Service Workers	ด้านการเกษตร ป่าไม้และประมง Agricultural & Fishery	ช่างฝีมือและผู้ปฏิบัติ งานที่เกี่ยวข้อง Craft & associat	ผู้ควบคุมเครื่องจักร งานด้านการประกอบ Plant & Machine controls	ผู้ประกอบอาชีพ งานพื้นฐาน Elementary occupations	คนงานซึ่ง ได้จำแนกไว้ ไม่พบ Not classifiable	TOTAL		
ยอดรวม	326.5	726.8	440.8	500.5	875.3	690.3	1,373.5	1,373.6	1,775.8	2.8	8,085.9	2.8	TOTAL
ชาย	241.2	262.6	208.4	148.1	382.0	415.7	1,095.5	877.7	950.5	1.1	4,582.6	1.1	MALE
ต่ำกว่า 1,501 บาท	-	0.3	-	-	-	12.8	3.1	1.3	18.6	-	36.0	-	Less than 1,501 Baht
1,501 - 2,500 บาท	-	0.8	-	-	1.0	38.8	9.3	2.1	31.7	-	83.7	-	1,501 - 2,500 Baht
2,501 - 3,500 บาท	-	1.3	0.9	-	3.4	51.3	12.7	7.1	61.3	-	138.1	-	2,501 - 3,500 Baht
3,501 - 4,500 บาท	-	1.1	-	0.7	5.7	54.3	26.6	9.4	80.3	-	177.9	-	3,501 - 4,500 Baht
4,501 - 5,500 บาท	45.0	4.5	1.2	0.5	11.3	52.4	30.3	18.2	95.2	-	258.6	-	4,501 - 5,500 Baht
5,501 - 6,500 บาท	3.9	5.6	2.9	2.9	24.9	72.2	95.3	35.7	143.6	-	387.1	-	5,501 - 6,500 Baht
6,501 - 7,500 บาท	32.7	3.7	2.4	3.5	32.9	32.2	112.9	42.3	124.2	-	386.9	-	6,501 - 7,500 Baht
7,501 - 10,000 บาท	60.5	22.4	26.2	53.5	159.5	81.2	474.6	469.6	343.9	-	1,691.5	-	7,501 - 10,000 Baht
10,001 - 15,000 บาท	18.8	58.3	60.6	55.4	76.0	18.3	267.0	218.3	43.0	-	815.6	-	10,001 - 15,000 Baht
15,001 - 20,000 บาท	10.5	45.9	49.7	15.1	27.1	1.1	39.8	51.5	7.0	-	247.7	-	15,001 - 20,000 Baht
20,001 - 30,000 บาท	26.7	54.7	43.7	12.2	33.5	0.7	17.4	16.1	0.8	-	205.9	-	20,001 - 30,000 Baht
มากกว่า 30,000 บาท	40.9	62.9	20.4	3.4	5.4	-	5.3	4.9	-	-	143.4	-	More than 30,000 Baht
ไม่ทราบ	2.2	1.0	0.5	0.9	1.3	0.3	1.1	1.3	1.0	0.2	10.3	0.2	Unknown
หญิง	85.3	464.2	232.4	352.5	493.3	274.7	278.0	496.0	825.3	1.7	3,503.4	1.7	FEMALE
ต่ำกว่า 1,501 บาท	-	0.9	-	0.3	3.2	13.0	6.2	2.2	23.8	-	49.5	-	Less than 1,501 Baht
1,501 - 2,500 บาท	-	0.7	-	-	3.9	43.5	10.1	2.0	41.6	-	101.7	-	1,501 - 2,500 Baht
2,501 - 3,500 บาท	-	0.9	-	-	13.2	50.7	12.5	4.2	46.0	-	127.6	-	2,501 - 3,500 Baht
3,501 - 4,500 บาท	0.6	3.5	-	0.8	23.7	45.2	15.4	8.6	73.3	-	171.1	-	3,501 - 4,500 Baht
4,501 - 5,500 บาท	13.0	2.5	3.2	3.8	29.2	36.9	14.1	15.3	90.2	-	208.2	-	4,501 - 5,500 Baht
5,501 - 6,500 บาท	1.5	4.9	3.4	11.8	58.1	42.5	26.5	16.9	115.6	-	281.3	-	5,501 - 6,500 Baht
6,501 - 7,500 บาท	8.1	4.4	10.5	15.9	46.3	12.8	21.6	31.2	90.8	-	241.5	-	6,501 - 7,500 Baht
7,501 - 10,000 บาท	9.5	48.5	43.8	108.9	220.3	25.6	132.4	315.8	311.5	1.0	1,217.2	1.0	7,501 - 10,000 Baht
10,001 - 15,000 บาท	12.9	105.5	82.8	149.7	80.2	3.9	35.1	91.7	28.1	0.6	590.3	0.6	10,001 - 15,000 Baht
15,001 - 20,000 บาท	11.0	84.7	48.2	42.3	9.5	0.3	4.1	7.2	2.9	-	210.1	-	15,001 - 20,000 Baht
20,001 - 30,000 บาท	9.7	100.9	28.4	15.8	3.6	-	-	0.5	-	-	158.9	-	20,001 - 30,000 Baht
มากกว่า 30,000 บาท	18.6	102.9	8.6	2.0	1.0	0.4	-	0.5	-	-	133.9	-	More than 30,000 Baht
ไม่ทราบ	0.5	4.0	3.6	1.2	1.1	-	0.2	-	1.4	0.1	12.1	0.1	Unknown

ตารางที่ 19 จำนวนลูกจ้าง จำแนกตามอุตสาหกรรม ระดับของรายได้ ทั้งราชอาณาจักร

TABLE 19 EMPLOYEE BY INDUSTRY, INCOME CLASS , WHOLE KINGDOM

ไตรมาสที่ 4/2558 : Quarter 4/2015

หน่วยเป็นพัน : In Thousands

ระดับของรายได้	อุตสาหกรรม Industry											TOTAL	INCOME CLASS
	รวม	เกษตรกรรม การปลูก และการประมง Agriculture	เหมืองแร่ และเหมืองหิน Mining	การผลิต Manufacturing	ไฟฟ้า ก๊าซ ไอน้ำระบบปรับอากาศ Electricity	การจัดหาน้ำ บำบัด น้ำเสียและประปา Water supply sewerage, waste	การก่อสร้าง Construction	การขายปลีก การช้อปปิ้ง whole sale&retail	การขนส่ง และ สถานที่เก็บสินค้า Transportation and storage	ที่พักแรมและ บริการด้านอาหาร Accommodation and food service	ข้อมูลข่าวสาร และการสื่อสาร Information and communication		
ยอดรวม	18,135.1	1,656.8	74.0	5,116.2	104.6	74.5	1,557.1	2,364.7	598.3	865.1	196.7	518.0	518.0
ต่ำกว่า 1,501 บาท	105.4	63.1	-	16.3	0.1	0.5	5.5	7.5	0.3	2.5	0.8	1.2	Less than 1,501 Baht
1,501 - 2,500 บาท	234.0	162.1	-	30.9	-	-	5.9	9.5	1.1	6.0	-	0.3	1,501 - 2,500 Baht
2,501 - 3,500 บาท	346.5	207.4	0.8	36.7	-	1.2	26.4	24.5	6.8	13.4	0.1	1.1	2,501 - 3,500 Baht
3,501 - 4,500 บาท	475.7	246.1	0.6	54.5	-	-	58.5	29.8	6.5	28.0	0.2	1.1	3,501 - 4,500 Baht
4,501 - 5,500 บาท	650.4	247.5	0.9	67.9	0.4	1.5	68.5	54.0	6.5	32.6	1.3	0.6	4,501 - 5,500 Baht
5,501 - 6,500 บาท	987.6	266.1	3.2	123.7	1.4	5.3	201.3	113.1	13.7	65.6	1.6	6.4	5,501 - 6,500 Baht
6,501 - 7,500 บาท	1,046.1	132.0	3.2	236.1	2.3	7.8	202.6	161.3	10.6	64.9	3.1	5.4	6,501 - 7,500 Baht
7,501 - 10,000 บาท	6,124.7	263.3	26.0	2,477.4	22.4	19.1	617.6	952.9	161.4	354.6	15.2	54.1	7,501 - 10,000 Baht
10,001 - 15,000 บาท	3,890.8	46.6	19.0	1,255.8	20.9	9.2	250.5	640.2	192.9	179.3	33.0	115.0	10,001 - 15,000 Baht
15,001 - 20,000 บาท	1,581.9	8.6	7.6	355.0	11.9	15.1	43.1	167.4	101.9	66.4	45.8	105.5	15,001 - 20,000 Baht
20,001 - 30,000 บาท	1,448.7	8.3	5.8	255.7	11.9	6.5	48.1	127.4	44.4	22.9	50.4	116.6	20,001 - 30,000 Baht
มากกว่า 30,000 บาท	1,151.5	3.2	6.1	190.6	32.9	7.1	26.7	67.0	49.6	27.4	43.8	102.5	More than 30,000 Baht
ไม่ทราบ	91.8	2.4	0.9	15.7	0.4	1.1	2.6	10.1	2.8	1.7	1.5	8.2	Unknown

ตารางที่ 19 จำนวนลูกจ้าง จำแนกตามอุตสาหกรรม ระดับของรายได้ ที่ราชอาณาจักร (ต่อ)  
TABLE 19 EMPLOYEE BY INDUSTRY, INCOME CLASS , WHOLE KINGDOM (Contd.)

หน่วยเป็นพัน : In Thousands

ไตรมาสที่ 4/2558 : Quarter 4/2015

ระดับของรายได้	อุตสาหกรรม (ต่อ) Industry (Contd.)											กิจกรรมของ องค์กร Extra- territorial	ไม่ทราบ Unknown	INCOME CLASS
	กิจกรรม อสังหาริมทรัพย์ Real estate activities	กิจกรรมทางวิชาชีพ วิทย์และเทคโนโลยี Professional/scientific technical activities	การบริหารสนับสนุน และป้องกันประเทศ Administrative support service activities	การบริหารราชการ ป้องกันประเทศ Public admin- istration defence	การศึกษา Education	งานสังคมสงเคราะห์ Health and social work	ศิลปะ ความบันเทิง และนันทนาการ Art, entertainment	บริการ ด้านอื่นๆ Other service	งานในครัวเรือน ส่วนบุคคล Activities of household	กิจกรรมของ องค์กร Extra- territorial	ไม่ทราบ Unknown			
<b>ยอดรวม</b>	<b>132.5</b>	<b>269.1</b>	<b>484.6</b>	<b>1,599.3</b>	<b>1,177.8</b>	<b>677.3</b>	<b>124.1</b>	<b>255.0</b>	<b>233.3</b>	<b>2.8</b>	<b>53.5</b>	<b>TOTAL</b>		
ต่ำกว่า 1,501 บาท	0.1	0.3	0.5	-	0.4	0.2	1.1	2.8	2.2	-	-	Less than 1,501 Baht		
1,501 - 2,500 บาท	-	-	1.3	1.3	1.5	2.1	0.9	4.6	6.7	-	-	1,501 - 2,500 Baht		
2,501 - 3,500 บาท	-	-	0.3	3.0	4.7	2.1	3.1	7.7	7.4	-	-	2,501 - 3,500 Baht		
3,501 - 4,500 บาท	-	-	5.9	2.8	11.3	5.0	3.7	13.4	8.5	-	-	3,501 - 4,500 Baht		
4,501 - 5,500 บาท	1.7	2.3	8.7	91.4	15.0	10.5	8.7	17.2	13.5	-	-	4,501 - 5,500 Baht		
5,501 - 6,500 บาท	3.3	8.5	10.9	43.8	27.0	21.9	10.1	31.8	28.8	0.1	-	5,501 - 6,500 Baht		
6,501 - 7,500 บาท	3.8	8.5	18.3	90.8	20.0	30.3	13.2	17.2	14.7	0.2	-	6,501 - 7,500 Baht		
7,501 - 10,000 บาท	39.1	44.0	158.8	364.0	142.7	149.6	43.4	93.5	116.3	1.1	8.1	7,501 - 10,000 Baht		
10,001 - 15,000 บาท	49.3	65.2	198.1	318.1	230.4	147.6	24.8	49.1	28.9	-	16.9	10,001 - 15,000 Baht		
15,001 - 20,000 บาท	21.0	54.7	34.7	221.4	181.3	112.5	6.9	10.3	1.1	-	9.9	15,001 - 20,000 Baht		
20,001 - 30,000 บาท	7.7	48.2	30.0	314.0	224.9	103.2	6.0	4.4	3.9	0.7	7.9	20,001 - 30,000 Baht		
มากกว่า 30,000 บาท	6.5	35.7	11.5	139.9	309.1	86.8	2.0	2.3	0.7	0.1	-	More than 30,000 Baht		
ไม่ทราบ	0.2	1.9	5.5	8.8	9.6	5.5	0.2	0.8	0.7	0.5	10.8	Unknown		



ตารางที่ 19 จำนวนลูกจ้าง จำแนกตามอุตสาหกรรม ระดับของรายได้ และเพศ ทัวราชอาณาจักร  
TABLE 19 EMPLOYEE BY INDUSTRY, INCOME CLASS AND SEX, WHOLE KINGDOM

ไตรมาสที่ 4/2558 : Quarter 4/2015

หน่วยเป็นพัน : In Thousands

ระดับของรายได้	อุตสาหกรรม Industry											กิจการการเงินและ การประกันภัย Financial intermediation	INCOME CLASS
	รวม Total	เกษตรกรรม Agriculture	การขุด เหมืองแร่ และเหมืองหิน Mining	การทำ เหมืองแร่ และเหมืองหิน Mining	การผลิต Manufacturing	ไฟฟ้า ก๊าซ ไอน้ำระบบปรับ อากาศ Electricity	จัดหาน้ำ บำบัด น้ำเสียและประปา Water supply sewerage, waste	การก่อสร้าง Construction	การขายส่ง การขายปลีก การค้าขายขั้น wholesaler&retail	การขนส่ง และ สถานที่เก็บสินค้า Transportation and storage	ที่พักแรมและ บริการด้านอาหาร Accommodation and food service		
<b>ชาย</b>	9,873.5	997.1	60.1	2,663.7	88.3	48.5	1,303.2	1,307.7	460.1	326.3	115.1	213.8	<b>MALE</b>
ต่ำกว่า 1,501 บาท	45.0	30.3	-	1.7	0.1	0.5	4.1	3.1	0.3	0.5	-	-	Less than 1,501 Baht
1,501 - 2,500 บาท	101.4	71.1	-	10.6	-	-	4.5	5.7	0.9	0.5	-	0.3	1,501 - 2,500 Baht
2,501 - 3,500 บาท	173.9	106.9	0.8	8.2	-	1.2	24.4	13.4	6.8	1.5	0.1	-	2,501 - 3,500 Baht
3,501 - 4,500 บาท	234.1	133.1	0.5	11.6	-	-	43.9	16.5	6.5	4.8	-	0.3	3,501 - 4,500 Baht
4,501 - 5,500 บาท	350.8	142.4	0.6	23.6	0.4	0.6	48.1	31.5	4.8	8.4	1.3	-	4,501 - 5,500 Baht
5,501 - 6,500 บาท	551.5	166.5	2.5	43.4	1.1	2.0	159.3	64.9	13.1	14.5	1.1	3.8	5,501 - 6,500 Baht
6,501 - 7,500 บาท	600.2	93.3	2.1	94.3	2.3	5.0	170.0	95.3	6.9	17.4	2.2	1.2	6,501 - 7,500 Baht
7,501 - 10,000 บาท	3,400.1	194.9	21.3	1,221.0	20.3	14.7	524.2	552.2	130.0	135.0	10.0	29.1	7,501 - 10,000 Baht
10,001 - 15,000 บาท	2,208.3	41.6	17.3	733.5	18.7	6.4	233.5	331.0	156.3	87.2	20.5	47.7	10,001 - 15,000 Baht
15,001 - 20,000 บาท	786.1	6.8	6.5	219.8	8.3	8.8	31.3	86.5	67.1	33.6	22.8	30.3	15,001 - 20,000 Baht
20,001 - 30,000 บาท	744.9	5.9	5.0	161.6	9.1	3.8	37.6	67.0	31.6	12.1	26.7	39.6	20,001 - 30,000 Baht
มากกว่า 30,000 บาท	635.5	2.6	2.5	126.7	27.6	5.5	20.1	33.8	34.3	10.7	30.2	58.7	More than 30,000 Baht
ไม่ทราบ	41.7	1.9	0.9	7.6	0.4	-	2.4	6.8	1.7	0.2	0.2	2.9	Unknown
<b>หญิง</b>	8,261.6	659.7	13.9	2,452.5	16.3	26.0	253.9	1,057.0	138.2	538.8	81.7	304.2	<b>FEMALE</b>
ต่ำกว่า 1,501 บาท	60.4	32.8	-	14.6	-	-	1.4	4.4	-	1.9	0.8	1.2	Less than 1,501 Baht
1,501 - 2,500 บาท	132.6	91.0	-	20.3	-	-	1.4	3.8	0.2	5.5	-	-	1,501 - 2,500 Baht
2,501 - 3,500 บาท	172.6	100.6	-	28.5	-	-	1.9	11.1	-	11.9	-	1.1	2,501 - 3,500 Baht
3,501 - 4,500 บาท	241.7	113.0	0.1	42.9	-	-	14.6	13.4	-	23.2	0.2	0.8	3,501 - 4,500 Baht
4,501 - 5,500 บาท	299.6	105.2	0.3	44.3	-	0.9	20.4	22.5	1.7	24.2	-	0.6	4,501 - 5,500 Baht
5,501 - 6,500 บาท	436.1	99.6	0.6	80.3	0.3	3.4	42.0	48.2	0.5	51.1	0.5	2.7	5,501 - 6,500 Baht
6,501 - 7,500 บาท	445.8	38.8	1.1	141.7	-	2.7	32.6	66.0	3.7	47.6	0.9	4.2	6,501 - 7,500 Baht
7,501 - 10,000 บาท	2,724.5	68.3	4.8	1,256.4	2.1	4.5	93.4	400.7	31.5	219.7	5.3	25.0	7,501 - 10,000 Baht
10,001 - 15,000 บาท	1,682.5	5.0	1.7	522.3	2.3	2.8	17.0	309.1	36.7	92.1	12.5	67.4	10,001 - 15,000 Baht
15,001 - 20,000 บาท	795.8	1.9	1.0	135.2	3.5	6.3	11.9	80.9	34.8	32.7	23.0	75.1	15,001 - 20,000 Baht
20,001 - 30,000 บาท	703.9	2.5	0.8	94.1	2.8	2.7	10.5	60.5	12.8	10.8	23.7	77.0	20,001 - 30,000 Baht
มากกว่า 30,000 บาท	516.0	0.6	3.6	63.9	5.3	1.6	6.7	33.2	15.2	16.7	13.6	43.8	More than 30,000 Baht
ไม่ทราบ	50.2	0.6	-	8.1	-	1.1	0.2	3.3	1.1	1.5	1.2	5.4	Unknown



ตารางที่ 19 จำนวนลูกจ้าง จำแนกตามอุตสาหกรรม ระดับของรายได้ เพศ และเขตการปกครอง ประเทศไทย (ต่อ)

TABLE 19 EMPLOYEE BY INDUSTRY, INCOME CLASS, SEX AND AREA, WHOLE KINGDOM (Contd.)

ระดับของรายได้	เขตเทศบาล MUNICIPAL AREA														TOTAL	INCOME CLASS
	อุตสาหกรรม Industry															
	รวม	เกษตรกรรม	การทำเหมืองแร่	การผลิต	ไฟฟ้า ก๊าซ ไนโตรเจน	บำบัดน้ำเสีย	จัดหาน้ำ	ก่อสร้าง	การค้าปลีก	การขายส่ง	การขนส่ง	และ	ที่พักแรมและ	ข้อมูลข่าวสาร		
Total	Agriculture	Mining	Manufacturing	Electricity	Water supply	sewage, waste	Construction	wholesale and retail	Transportation	Accommodation	and food service	Information and communication	Financial intermediation			
<b>ยอดรวม</b>	10,049.2	297.6	40.5	2,815.3	57.1	33.6	658.1	1,522.6	437.9	594.6	168.9	392.4				
ชาย	5,291.0	187.6	30.7	1,496.2	47.8	20.7	540.8	821.8	328.7	234.5	98.0	159.7				
ต่ำกว่า 1,501 บาท	8.9	3.5	-	0.5	0.1	-	1.4	0.9	-	0.5	-	-				
1,501 - 2,500 บาท	17.7	8.2	-	2.9	-	-	1.3	2.1	0.9	0.5	-	0.3				
2,501 - 3,500 บาท	35.8	15.4	0.8	2.8	-	0.5	7.4	3.6	0.9	1.0	0.1	-				
3,501 - 4,500 บาท	56.2	22.8	0.3	3.4	-	-	13.0	4.4	3.5	2.7	-	0.3				
4,501 - 5,500 บาท	92.2	25.2	0.3	6.6	-	0.1	16.4	11.8	1.5	5.6	0.1	-				
5,501 - 6,500 บาท	164.5	28.7	0.7	17.8	0.1	0.7	42.0	29.6	8.4	6.8	1.1	1.0				
6,501 - 7,500 บาท	213.4	21.9	0.5	38.4	1.2	0.6	56.1	40.4	5.2	12.5	1.8	0.6				
7,501 - 10,000 บาท	1,708.6	44.2	6.7	632.1	7.0	5.1	219.1	318.4	86.2	94.7	6.8	12.9				
10,001 - 15,000 บาท	1,392.7	10.6	9.3	440.5	8.6	2.6	116.0	243.2	111.6	62.8	17.0	33.1				
15,001 - 20,000 บาท	538.4	2.9	4.5	138.5	4.9	3.5	17.1	72.3	54.5	27.5	21.0	23.0				
20,001 - 30,000 บาท	539.0	2.4	4.3	109.0	7.7	2.6	31.0	58.0	24.8	10.5	23.0	33.2				
มากกว่า 30,000 บาท	492.1	2.0	2.5	98.2	18.1	5.0	17.6	31.7	30.4	9.3	27.2	52.9				
ไม่ทราบ	31.4	-	0.9	5.4	0.2	-	2.4	5.4	0.9	0.2	-	2.5				
<b>หญิง</b>	4,758.2	110.0	9.8	1,319.1	9.4	12.9	117.3	700.9	109.3	360.1	70.9	232.7				
ต่ำกว่า 1,501 บาท	10.9	3.2	-	2.4	-	-	0.2	1.4	-	0.3	0.1	1.2				
1,501 - 2,500 บาท	30.9	12.7	-	7.8	-	-	0.3	3.1	-	1.6	-	-				
2,501 - 3,500 บาท	45.0	17.4	-	9.5	-	-	0.9	3.2	-	6.5	-	1.1				
3,501 - 4,500 บาท	70.5	22.4	0.1	14.3	-	-	3.0	5.7	-	10.9	0.2	0.8				
4,501 - 5,500 บาท	91.4	17.2	0.3	12.7	-	0.3	7.8	9.4	1.0	12.4	-	0.3				
5,501 - 6,500 บาท	154.8	15.7	0.2	25.5	-	2.1	13.1	20.5	0.1	27.1	0.2	0.5				
6,501 - 7,500 บาท	204.3	5.7	-	73.5	-	0.6	10.1	31.2	2.2	30.1	0.3	2.0				
7,501 - 10,000 บาท	1,507.3	10.8	3.9	647.0	0.9	1.5	46.6	237.5	21.4	141.5	3.8	16.9				
10,001 - 15,000 บาท	1,092.2	1.8	0.9	301.5	0.2	1.9	10.5	229.1	28.1	73.6	9.1	48.1				
15,001 - 20,000 บาท	585.8	1.3	1.0	92.4	2.3	3.2	9.4	66.9	29.9	29.2	19.9	55.2				
20,001 - 30,000 บาท	545.0	1.4	-	73.9	2.2	1.0	8.7	59.2	10.9	9.9	23.2	64.6				
มากกว่า 30,000 บาท	382.0	0.2	3.6	52.0	3.8	1.4	6.7	31.3	14.6	16.6	13.0	37.6				
ไม่ทราบ	38.0	0.2	-	6.6	-	1.1	-	2.5	1.1	0.6	1.2	4.5				

ตารางที่ 19 จำนวนลูกจ้าง จำแนกตามอุตสาหกรรม ระดับของรายได้ เพศ และเขตการปกครอง ทวีราชอาณาจักร (ต่อ)  
TABLE 19 EMPLOYEE BY INDUSTRY, INCOME CLASS, SEX AND AREA, WHOLE KINGDOM (Contd.)

ไตรมาสที่ 4/2558 - Quarter 4/2015

ในเขตเทศบาล MUNICIPAL AREA

หน่วยเป็นพัน : in Thousands

ระดับของรายได้	อุตสาหกรรม (ต่อ) Industry (Contd.)											กิจกรรมขององค์กร Extra-territorial	ไม่ทราบ Unknown	INCOME CLASS
	กิจกรรมอสังหาริมทรัพย์ Real estate activities	กิจกรรมทางวิชาชีพ วิชาชีพและเทคโนโลยี Professional/scientific technical activities	การบริหารสนับสนุนและข้อปฏิบัติ Administrative and support service activities	การบริหารราชการป้องกันประเทศ Public administration and defence	การศึกษา Education	กิจกรรมด้านสุขภาพ Health and social work	ศิลปะ ความบันเทิง และนันทนาการ Art, entertainment	บริการด้านอื่น ๆ Other service	งานในครัวเรือน Activities of household	กิจกรรมขององค์กร	ไม่ทราบ			
<b>ยอดรวม</b>	117.9	195.5	359.7	847.6	656.5	415.1	65.9	148.3	173.4	1.5	49.4	TOTAL		
ชาย	48.0	88.3	202.5	505.9	228.2	102.3	32.5	65.7	25.0	1.4	24.9	MALE		
ต่ำกว่า 1,501 บาท	0.1	0.2	0.1	-	-	-	0.9	0.4	0.4	-	-	Less than 1,501 Baht		
1,501 - 2,500 บาท	-	-	0.8	0.1	0.1	-	0.1	0.4	0.1	-	-	1,501 - 2,500 Baht		
2,501 - 3,500 บาท	-	-	-	0.9	0.1	-	1.2	0.6	0.6	-	-	2,501 - 3,500 Baht		
3,501 - 4,500 บาท	-	-	0.2	1.6	0.4	0.2	0.3	3.1	0.1	-	-	3,501 - 4,500 Baht		
4,501 - 5,500 บาท	-	0.4	1.5	15.5	2.0	0.3	1.1	3.6	0.6	-	-	4,501 - 5,500 Baht		
5,501 - 6,500 บาท	1.1	1.8	1.9	8.7	2.4	1.3	2.1	6.9	1.3	0.1	-	5,501 - 6,500 Baht		
6,501 - 7,500 บาท	0.6	1.4	1.9	14.9	2.9	4.2	1.0	5.6	1.8	0.0	-	6,501 - 7,500 Baht		
7,501 - 10,000 บาท	7.2	15.9	47.3	107.5	22.0	25.1	13.5	27.7	6.8	-	2.6	7,501 - 10,000 Baht		
10,001 - 15,000 บาท	25.3	15.7	110.4	87.1	37.5	25.3	7.8	11.8	8.9	-	7.7	10,001 - 15,000 Baht		
15,001 - 20,000 บาท	9.3	17.4	8.3	66.9	38.1	17.3	2.1	2.4	-	-	6.9	15,001 - 20,000 Baht		
20,001 - 30,000 บาท	2.5	20.2	19.3	128.3	41.4	10.4	0.9	1.7	3.7	0.7	3.7	20,001 - 30,000 Baht		
มากกว่า 30,000 บาท	1.6	14.4	9.3	71.5	79.9	17.1	1.2	1.3	0.7	0.0	-	More than 30,000 Baht		
ไม่ทราบ	0.2	1.0	1.5	2.9	1.5	1.2	0.2	0.4	-	0.5	4.1	Unknown		
<b>หญิง</b>	69.9	107.2	157.2	341.6	428.3	312.8	33.4	82.6	148.3	0.1	24.5	FEMALE		
ต่ำกว่า 1,501 บาท	-	0.1	0.1	-	-	-	0.3	0.9	0.8	-	-	Less than 1,501 Baht		
1,501 - 2,500 บาท	-	-	-	0.3	0.2	1.3	0.1	0.5	3.1	-	-	1,501 - 2,500 Baht		
2,501 - 3,500 บาท	-	-	-	0.7	0.7	1.1	0.3	1.1	2.6	-	-	2,501 - 3,500 Baht		
3,501 - 4,500 บาท	-	-	1.9	0.2	2.5	0.9	0.7	3.0	4.2	-	-	3,501 - 4,500 Baht		
4,501 - 5,500 บาท	1.3	0.8	1.7	6.8	3.0	2.4	2.7	3.6	8.0	-	-	4,501 - 5,500 Baht		
5,501 - 6,500 บาท	2.2	0.4	2.6	5.4	6.8	6.1	2.4	6.5	17.4	-	-	5,501 - 6,500 Baht		
6,501 - 7,500 บาท	2.7	0.9	7.6	6.8	5.6	8.3	1.3	5.9	9.4	-	-	6,501 - 7,500 Baht		
7,501 - 10,000 บาท	23.1	14.0	67.5	46.0	41.8	50.4	15.8	28.9	84.7	-	3.7	7,501 - 10,000 Baht		
10,001 - 15,000 บาท	22.5	24.2	47.0	78.3	87.2	73.4	5.7	23.8	16.5	-	8.7	10,001 - 15,000 Baht		
15,001 - 20,000 บาท	10.5	28.2	16.2	71.5	76.0	60.8	2.2	5.7	0.9	-	3.0	15,001 - 20,000 Baht		
20,001 - 30,000 บาท	4.6	21.8	8.3	85.8	100.0	61.3	1.7	2.0	0.2	-	4.3	20,001 - 30,000 Baht		
มากกว่า 30,000 บาท	2.9	15.8	2.0	36.1	99.4	44.4	0.2	0.5	-	0.1	-	More than 30,000 Baht		
ไม่ทราบ	-	0.9	2.4	3.8	5.2	2.4	-	0.2	0.6	-	4.8	Unknown		

ตารางที่ 19 จำนวนลูกจ้าง จำแนกตามอุตสาหกรรม ระดับของรายได้ เพศ และเขตการปกครอง ทั้งราชอาณาจักร (ต่อ)

TABLE 19 EMPLOYEE BY INDUSTRY, INCOME CLASS, SEX AND AREA, WHOLE KINGDOM (Contd.)

ไตรมาสที่ 4/2558 : Quarter 4/2015

หน่วยนับเป็น : in Thousands

ระดับของรายได้	อุตสาหกรรม NON-MUNICIPAL AREA										รวม	INCOME CLASS
	เกษตรกรรม และการประมง Agriculture and fishing	เหมืองแร่ และเหมืองหิน Mining	การทำ Manufac- turing	การผลิต ไฟฟ้า ก๊าซ ไอน้ำระบบปรับ อากาศ Electricity and gas supply	จัดหาน้ำ บำบัด น้ำเสียและประปา Water supply sewerage, waste	ก่อสร้าง Construction	การค้าปลีก การซ่อมยานยนต์ whole sale&retail	การขนส่ง และ สถานที่เก็บสินค้า Transportation and storage	ที่พักแรมและ บริการด้านอาหาร Accommodation and food service	ข้อมูลข่าวสาร และการสื่อสาร Information and communication		
<b>ยอดรวม</b>	<b>8,085.9</b>	<b>33.5</b>	<b>2,300.9</b>	<b>47.5</b>	<b>40.9</b>	<b>899.1</b>	<b>842.1</b>	<b>160.4</b>	<b>270.5</b>	<b>27.9</b>	<b>125.6</b>	<b>TOTAL</b>
<b>ชาย</b>	4,582.6	29.5	1,167.5	40.6	27.8	762.4	485.9	131.5	91.8	17.1	54.1	MALE
ต่ำกว่า 1,501 บาท	36.0	-	1.2	-	0.5	2.7	2.2	0.3	-	-	-	Less than 1,501 Baht
1,501 - 2,500 บาท	83.7	-	7.6	-	-	3.2	3.6	-	-	-	-	1,501 - 2,500 Baht
2,501 - 3,500 บาท	138.1	-	5.4	-	0.7	17.1	9.8	5.9	0.4	-	-	2,501 - 3,500 Baht
3,501 - 4,500 บาท	177.9	0.3	8.2	-	-	30.9	12.1	3.0	2.1	-	-	3,501 - 4,500 Baht
4,501 - 5,500 บาท	258.6	0.4	17.0	0.4	0.5	31.7	19.8	3.3	2.8	1.2	-	4,501 - 5,500 Baht
5,501 - 6,500 บาท	387.1	1.8	25.6	1.0	1.3	117.3	35.3	4.7	7.7	-	2.8	5,501 - 6,500 Baht
6,501 - 7,500 บาท	386.9	1.6	55.9	1.1	4.4	113.8	54.9	1.7	4.9	0.4	0.7	6,501 - 7,500 Baht
7,501 - 10,000 บาท	1,691.5	14.6	588.9	13.4	9.6	305.1	233.7	43.8	40.2	3.2	16.3	7,501 - 10,000 Baht
10,001 - 15,000 บาท	815.6	31.0	293.0	10.1	3.8	117.5	87.8	44.7	24.4	3.6	14.6	10,001 - 15,000 Baht
15,001 - 20,000 บาท	247.7	3.8	81.3	3.4	5.3	14.2	14.2	12.6	6.2	1.8	7.3	15,001 - 20,000 Baht
20,001 - 30,000 บาท	205.9	3.5	52.6	1.4	1.2	6.5	9.0	6.8	1.6	3.7	6.4	20,001 - 30,000 Baht
มากกว่า 30,000 บาท	143.4	0.6	28.5	9.6	0.5	2.4	2.2	3.9	1.4	3.0	5.7	More than 30,000 Baht
ไม่ทราบ	10.3	-	2.2	0.2	-	-	1.4	0.8	-	0.2	0.4	Unknown
<b>หญิง</b>	<b>3,503.4</b>	<b>4.0</b>	<b>1,133.3</b>	<b>6.9</b>	<b>13.1</b>	<b>136.7</b>	<b>356.1</b>	<b>28.9</b>	<b>178.7</b>	<b>10.8</b>	<b>71.5</b>	<b>FEMALE</b>
ต่ำกว่า 1,501 บาท	49.5	-	12.2	-	-	1.2	2.9	-	1.6	0.8	-	Less than 1,501 Baht
1,501 - 2,500 บาท	101.7	-	12.5	-	-	1.1	0.7	0.2	3.8	-	-	1,501 - 2,500 Baht
2,501 - 3,500 บาท	127.6	-	19.0	-	-	1.1	7.9	-	5.4	-	-	2,501 - 3,500 Baht
3,501 - 4,500 บาท	171.1	-	28.6	-	-	11.6	7.7	-	12.3	-	0.1	3,501 - 4,500 Baht
4,501 - 5,500 บาท	208.2	-	31.6	-	0.6	12.7	13.1	0.8	11.8	-	0.3	4,501 - 5,500 Baht
5,501 - 6,500 บาท	281.3	0.5	54.8	0.3	1.3	28.8	27.7	0.4	24.0	0.3	2.1	5,501 - 6,500 Baht
6,501 - 7,500 บาท	241.5	1.1	68.3	-	2.2	22.4	34.8	1.5	17.5	0.6	2.1	6,501 - 7,500 Baht
7,501 - 10,000 บาท	1,217.2	0.9	609.3	1.2	3.0	46.8	163.3	10.1	78.2	1.5	8.1	7,501 - 10,000 Baht
10,001 - 15,000 บาท	590.3	3.2	220.8	2.1	1.0	6.5	80.0	8.6	18.5	3.5	19.3	10,001 - 15,000 Baht
15,001 - 20,000 บาท	210.1	0.6	42.7	1.3	3.2	2.4	14.0	5.0	3.6	3.1	20.0	15,001 - 20,000 Baht
20,001 - 30,000 บาท	158.9	1.1	20.2	0.6	1.6	1.9	1.3	1.9	0.9	0.4	12.4	20,001 - 30,000 Baht
มากกว่า 30,000 บาท	133.9	0.4	11.9	1.5	0.2	-	1.9	0.6	0.1	0.7	6.3	More than 30,000 Baht
ไม่ทราบ	12.1	-	1.6	-	-	0.2	0.8	-	0.9	-	0.9	Unknown

ตารางที่ 19 จำนวนลูกจ้าง จำแนกตามอุตสาหกรรม ระดับของรายได้ เพศ และเขตการปกครอง ทั้งราชอาณาจักร (ต่อ)

TABLE 19 EMPLOYEE BY INDUSTRY, INCOME CLASS, SEX AND AREA, WHOLE KINGDOM (Contd.)

ไตรมาสที่ 4/2558 - Quarter 4/2015

เมืองเขตเทศบาล NON-MUNICIPAL AREA

หน่วยนับพัน : in Thousands

ระดับของรายได้	อุตสาหกรรม (ต่อ) Industry (Contd.)										กิจกรรมขององค์กร Extra-territorial	ไม่ทราบ Unknown	INCOME CLASS
	กิจกรรมอสังหาริมทรัพย์ Real estate activities	กิจกรรมทางวิชาชีพ วิทยาศาสตร์และเทคนิค Professional/scientific technical activities	การบริหารสนับสนุนและป้องกันประเทศ Administrative and support service activities	การบริหารราชการป้องกันประเทศ Public administration defence	การศึกษา Education	กิจกรรมด้านสุขภาพ งานสังคมสงเคราะห์ Health and social work	ศิลปะ ความบันเทิง และนันทนาการ Art, entertainment	บริการด้านอื่นๆ Other service	งานในครัวเรือน ส่วนบุคคล Activities of household	กิจกรรมขององค์กร			
<b>ยอดรวม</b>	14.6	73.6	124.9	751.7	521.3	262.2	58.2	106.7	59.9	1.3	4.2	TOTAL	
<b>ชาย</b>	5.1	39.9	73.9	496.1	184.7	59.1	29.4	63.8	10.5	0.6	1.9	MALE	
ต่ำกว่า 1,501 บาท	-	-	0.3	-	0.3	-	-	0.7	1.0	-	-	Less than 1,501 Baht	
1,501 - 2,500 บาท	-	-	0.3	1.0	-	0.4	0.5	2.8	1.4	-	-	1,501 - 2,500 Baht	
2,501 - 3,500 บาท	-	-	0.3	0.2	1.0	-	1.1	4.7	-	-	-	2,501 - 3,500 Baht	
3,501 - 4,500 บาท	-	-	0.3	0.2	1.8	1.5	0.9	5.1	1.5	-	-	3,501 - 4,500 Baht	
4,501 - 5,500 บาท	-	0.2	3.0	50.3	2.3	1.9	1.7	4.6	0.5	-	-	4,501 - 5,500 Baht	
5,501 - 6,500 บาท	-	3.2	1.5	21.3	5.9	4.3	2.6	12.0	0.9	-	-	5,501 - 6,500 Baht	
6,501 - 7,500 บาท	0.5	4.1	4.0	49.0	2.7	3.1	7.4	4.4	0.9	-	-	6,501 - 7,500 Baht	
7,501 - 10,000 บาท	3.2	6.0	28.4	152.2	30.0	22.4	4.5	20.5	3.2	0.6	1.0	7,501 - 10,000 Baht	
10,001 - 15,000 บาท	0.7	14.4	26.6	82.0	29.9	9.7	5.3	7.1	1.1	-	-	10,001 - 15,000 Baht	
15,001 - 20,000 บาท	0.7	4.8	7.5	46.6	26.3	5.5	2.2	2.0	-	-	-	15,001 - 20,000 Baht	
20,001 - 30,000 บาท	-	2.9	1.9	69.7	31.4	3.4	3.2	-	-	-	-	20,001 - 30,000 Baht	
มากกว่า 30,000 บาท	-	4.3	-	22.0	52.7	6.5	0.2	-	-	-	-	More than 30,000 Baht	
<b>ไม่ทราบ</b>	-	-	-	1.6	0.4	0.5	-	-	-	-	0.8	Unknown	
<b>หญิง</b>	9.5	33.7	51.0	255.6	336.6	203.0	28.8	42.9	49.4	0.8	2.3	FEMALE	
ต่ำกว่า 1,501 บาท	-	-	-	-	0.2	0.2	-	0.8	-	-	-	Less than 1,501 Baht	
1,501 - 2,500 บาท	-	-	0.2	-	1.2	0.5	0.2	1.0	2.1	-	-	1,501 - 2,500 Baht	
2,501 - 3,500 บาท	-	-	-	1.1	2.9	1.0	0.5	1.3	4.2	-	-	2,501 - 3,500 Baht	
3,501 - 4,500 บาท	-	-	3.5	0.8	6.7	2.4	1.9	2.3	2.8	-	-	3,501 - 4,500 Baht	
4,501 - 5,500 บาท	0.4	0.9	2.6	18.9	7.7	5.9	3.3	5.4	4.3	-	-	4,501 - 5,500 Baht	
5,501 - 6,500 บาท	-	3.1	4.9	8.4	11.9	10.2	2.9	6.5	9.3	-	-	5,501 - 6,500 Baht	
6,501 - 7,500 บาท	-	2.1	4.9	20.1	8.8	14.7	3.5	1.3	2.6	0.2	-	6,501 - 7,500 Baht	
7,501 - 10,000 บาท	5.6	8.1	15.7	58.3	48.9	51.8	9.6	16.5	21.6	0.6	0.7	7,501 - 10,000 Baht	
10,001 - 15,000 บาท	0.7	10.8	14.1	70.6	75.7	39.2	5.9	6.4	2.3	-	0.5	10,001 - 15,000 Baht	
15,001 - 20,000 บาท	0.4	4.2	2.7	36.4	40.9	29.0	0.4	0.2	0.1	-	-	15,001 - 20,000 Baht	
20,001 - 30,000 บาท	0.5	3.3	0.5	30.3	52.1	28.0	0.2	0.7	-	-	-	20,001 - 30,000 Baht	
มากกว่า 30,000 บาท	1.9	1.2	0.3	10.3	77.1	18.7	0.4	0.6	-	-	-	More than 30,000 Baht	
<b>ไม่ทราบ</b>	-	-	1.6	0.4	2.5	1.5	-	0.2	0.1	-	1.1	Unknown	

กรุงเทพมหานคร

## ตารางสถิติ กรุงเทพมหานคร

- ตารางที่ 1 จำนวนประชากร จำแนกตามกลุ่มอายุ สถานภาพแรงงาน
- ตารางที่ 2 จำนวนประชากรอายุ 15 ปี ขึ้นไป จำแนกตามสถานภาพสมรส สถานภาพแรงงาน
- ตารางที่ 3 จำนวนประชากรอายุ 15 ปีขึ้นไป จำแนกตามระดับการศึกษาที่สำเร็จ สถานภาพแรงงาน
- ตารางที่ 4 ผู้มีงานทำ จำแนกตามระดับการศึกษาที่สำเร็จ อาชีพ
- ตารางที่ 5 ผู้มีงานทำ จำแนกตามระดับการศึกษาที่สำเร็จ อุตสาหกรรม
- ตารางที่ 6 ผู้มีงานทำ จำแนกตามสถานภาพการทำงาน อาชีพ
- ตารางที่ 7 ผู้มีงานทำ จำแนกตามสถานภาพการทำงาน อุตสาหกรรม
- ตารางที่ 8 จำนวนผู้มีงานทำ จำแนกตามอาชีพ และอุตสาหกรรม
- ตารางที่ 9 ผู้มีงานทำ จำแนกตามอาชีพ จำนวนชั่วโมงทำงานต่อสัปดาห์ การมีเวลาเหลือพอที่จะทำงานเพิ่มขึ้น
- ตารางที่ 10 ผู้มีงานทำ จำแนกตามอุตสาหกรรม จำนวนชั่วโมงทำงานต่อสัปดาห์ การมีเวลาเหลือพอที่จะทำงานเพิ่มขึ้น
- ตารางที่ 11 ผู้มีงานทำ จำแนกตามสถานภาพการทำงาน จำนวนชั่วโมงทำงานต่อสัปดาห์ การมีเวลาเหลือพอที่จะทำงานเพิ่มขึ้น
- ตารางที่ 12 ผู้มีงานทำ จำแนกตามกลุ่มอายุ ชั่วโมงการทำงานต่อสัปดาห์ การมีเวลาเหลือพอที่จะทำงานเพิ่มขึ้น
- ตารางที่ 13 จำนวนผู้ว่างงาน ที่หางานทำ จำแนกตามระยะเวลาที่หางานทำ ระดับการศึกษาที่สำเร็จ
- ตารางที่ 14 จำนวนผู้ว่างงาน ที่เคยทำงานมาก่อน จำแนกตามอาชีพที่ทำครั้งสุดท้าย อุตสาหกรรมที่ทำครั้งสุดท้าย
- ตารางที่ 15 ลูกจ้าง จำแนกตามค่าจ้างเฉลี่ย ผลประโยชน์อื่นๆ ที่ได้รับ อุตสาหกรรม
- ตารางที่ 16 ลูกจ้างเอกชน จำแนกตามค่าจ้างเฉลี่ย ผลประโยชน์อื่นๆ ที่ได้รับ อุตสาหกรรม
- ตารางที่ 17 ลูกจ้างรัฐบาล จำแนกตามค่าจ้างเฉลี่ย ผลประโยชน์อื่นๆ ที่ได้รับ อุตสาหกรรม
- ตารางที่ 18 ลูกจ้าง จำแนกตาม อาชีพ ระดับของรายได้
- ตารางที่ 19 ลูกจ้าง จำแนกตาม อุตสาหกรรม ระดับของรายได้



ตารางที่ 1 จำนวนประชากรอายุ 15 ปีขึ้นไป จำแนกตามกลุ่มอายุ สถานภาพแรงงาน กรุงเทพมหานคร  
 TABLE 1 POPULATION 15 YEARS AND OVER BY AGE GROUP, LABOR FORCE STATUS , BANGKOK

ไตรมาสที่ 4/2558 : Quarter 4/2015

หน่วยเป็นพัน : in Thousands

สถานภาพแรงงาน	กลุ่มอายุ Age Group						LABOR FORCE STATUS			
	รวม	15-19	20-24	25-29	30-34	35-39		40-49	50-59	>= 60
<b>ประชากรอายุ 15 ปีขึ้นไป</b>	<b>7,503.6</b>	<b>419.7</b>	<b>671.2</b>	<b>909.8</b>	<b>920.7</b>	<b>910.1</b>	<b>1,554.3</b>	<b>1,109.3</b>	<b>1,008.4</b>	<b>POPULATION 15 YEARS AND OVER</b>
กำลังแรงงานรวม	5,334.2	56.9	406.1	811.9	852.0	818.3	1,338.9	840.2	209.9	Total Labor Force
1. กำลังแรงงานปัจจุบัน	5,331.2	56.3	404.5	811.2	852.0	818.3	1,338.9	840.2	209.9	1. Current labor force
1.1 ผู้มีงานทำ	5,284.2	55.2	387.0	804.4	840.9	811.2	1,337.1	838.4	209.9	1.1 Employed
- ทำงาน	5,269.3	55.2	386.3	802.0	840.0	810.3	1,331.7	835.0	208.9	- At work
- ไม่ทำงานแต่มีงานประจำ	14.8	-	0.8	2.5	0.9	0.9	5.5	3.3	1.0	- With job but not at work
1.2 ผู้ว่างงาน	47.1	1.1	17.5	6.7	11.1	7.2	1.8	1.8	-	1.2 Unemployed
- ท างานทำ	11.4	-	6.1	1.6	1.1	2.7	-	-	-	- Looking for work
- ไม่ท างานทำ/พร้อมที่จะทำงาน	35.6	1.1	11.3	5.2	10.0	4.5	1.8	1.8	-	- Not looking/available for work
2. กำลังแรงงานที่รอฤดูกาล	3.0	0.6	1.6	0.8	-	-	-	-	-	2. Seasonally inactive labor force
<b>ผู้ไม่อยู่ในกำลังแรงงาน</b>	<b>2,169.4</b>	<b>362.8</b>	<b>265.1</b>	<b>97.9</b>	<b>68.7</b>	<b>91.8</b>	<b>215.4</b>	<b>269.1</b>	<b>798.5</b>	<b>Persons not in Labor Force</b>
1. ท างานบ้าน	638.9	6.9	26.8	43.6	41.8	68.9	167.0	188.5	95.4	1. Household work
2. เรียนหนังสือ	574.6	336.1	208.4	24.6	2.1	2.4	1.1	-	-	2. Studies
3. ยังเด็ก/ชรา/ไม่สามารถทำงานได้	574.6	5.4	5.2	11.1	2.3	5.1	18.0	25.9	501.6	3. Too young/old/incapable of work
4. อื่น ๆ	381.3	14.4	24.7	18.7	22.6	15.4	29.4	54.6	201.5	4. Others

ตารางที่ 1 จำนวนประชากรอายุ 15 ปีขึ้นไป จำแนกตามกลุ่มอายุ สถานภาพแรงงาน และเพศ กรุงเทพมหานคร  
TABLE 1 POPULATION 15 YEARS AND OVER BY AGE GROUP, LABOR FORCE STATUS AND SEX, BANGKOK

ไตรมาสที่ 4/2558 : Quarter 4/2015

หน่วยเป็นพัน : In Thousands

สถานภาพแรงงาน	กลุ่มอายุ							LABOR FORCE STATUS		
	รวม	15-19	20-24	25-29	30-34	35-39	40-49		50-59	>=60
<b>ชาย</b>										<b>MALE</b>
กำลังแรงงานรวม	3,606.8	209.1	337.8	430.4	441.3	447.1	768.6	530.9	441.7	Total Labor Force
1. กำลังแรงงานปัจจุบัน	2,813.7	33.8	217.0	393.4	419.0	431.2	736.8	459.6	122.9	1. Current labor force
1.1 ผู้มีงานทำ	2,789.4	32.8	206.2	392.2	411.3	429.7	735.7	458.5	122.9	1.1 Employed
- ทำงาน	2,781.4	32.8	206.2	391.6	411.3	428.9	732.4	455.9	122.4	- At work
- ไม่ทำงานแต่มีงานประจำ	8.0	-	-	0.7	-	0.9	3.3	2.7	0.5	- With job but not at work
1.2 ผู้ว่างงาน	23.7	0.5	10.7	1.2	7.7	1.4	1.0	1.1	-	1.2 Unemployed
- ทำงานทำ	7.0	-	4.5	-	1.1	1.4	-	-	-	- Looking for work
- ไม่ทำงานทำ/พร้อมที่จะทำงาน	16.7	0.5	6.3	1.2	6.6	-	1.0	1.1	-	- Not looking/available for work
2. กำลังแรงงานที่รอดูดอก	0.6	0.6	-	-	-	-	-	-	-	2. Seasonally inactive labor force
ผู้ไม่อยู่ในกำลังแรงงาน	793.1	175.3	120.8	37.0	22.3	16.0	31.8	71.3	318.8	Persons not in Labor Force
1. ทำงานบ้าน	37.2	1.6	2.0	1.2	5.2	2.9	7.9	13.1	3.4	1. Household work
2. เรียนหนังสือ	281.6	161.2	98.7	16.8	2.1	1.7	1.1	-	-	2. Studies
3. ยังศึกษา/ไม่สามารถทำงานได้	246.2	4.2	3.5	6.7	1.7	1.8	10.0	18.1	200.2	3. Too young/old/incapable of work
4. อื่น ๆ	228.2	8.3	16.7	12.3	13.3	9.5	12.9	40.1	115.2	4. Others
<b>หญิง</b>										<b>FEMALE</b>
กำลังแรงงานรวม	3,896.8	210.6	333.5	479.5	479.5	463.0	785.8	578.3	566.7	Total Labor Force
1. กำลังแรงงานปัจจุบัน	2,520.5	23.0	189.1	418.5	433.0	387.1	602.2	380.6	87.0	1. Current labor force
1.1 ผู้มีงานทำ	2,494.8	22.4	180.8	412.2	429.6	381.4	601.4	379.9	87.0	1.1 Employed
- ทำงาน	2,487.9	22.4	180.0	410.4	428.8	381.4	599.2	379.2	86.5	- At work
- ไม่ทำงานแต่มีงานประจำ	6.8	-	0.8	1.8	0.9	-	2.2	0.7	0.5	- With job but not at work
1.2 ผู้ว่างงาน	23.4	0.6	6.7	5.6	3.4	5.7	0.7	0.7	-	1.2 Unemployed
- ทำงานทำ	4.4	-	1.7	1.6	-	1.2	-	-	-	- Looking for work
- ไม่ทำงานทำ/พร้อมที่จะทำงาน	19.0	0.6	5.1	4.0	3.4	4.5	0.7	0.7	-	- Not looking/available for work
2. กำลังแรงงานที่รอดูดอก	2.4	-	1.6	0.8	-	-	-	-	-	2. Seasonally inactive labor force
ผู้ไม่อยู่ในกำลังแรงงาน	1,376.3	187.6	144.3	61.0	46.5	75.9	183.6	197.8	479.7	Persons not in Labor Force
1. ทำงานบ้าน	601.7	5.3	24.8	42.4	36.5	66.0	159.2	175.4	92.0	1. Household work
2. เรียนหนังสือ	293.0	174.9	109.7	7.8	-	0.7	-	-	-	2. Studies
3. ยังศึกษา/ไม่สามารถทำงานได้	328.4	1.3	1.7	4.4	0.5	3.3	8.0	7.8	301.4	3. Too young/old/incapable of work
4. อื่น ๆ	153.2	6.1	8.1	6.4	9.4	5.8	16.5	14.5	86.3	4. Others

ตารางที่ 2 จำนวนประชากรอายุ 15 ปีขึ้นไป จำแนกตามสถานภาพสมรส สถานภาพแรงงาน กรุงเทพมหานคร

TABLE 2 POPULATION 15 YEARS AND OVER BY MARITAL STATUS, LABOR FORCE STATUS, BANGKOK

ไตรมาสที่ 4/2558 : Quarter 4/2015

หน่วยเป็นพัน : in Thousands

สถานภาพแรงงาน	เคยสมรส Ever-Married					LABOR FORCE STATUS
	โสด Single	สมรส Married	หม้าย Widowed	หย่า Divorced	ไม่ทราบ Unknown	
รวม Total	2,733.7	4,044.5	390.1	141.4	193.9	TOTAL
ยอดรวม	7,503.6	4,044.5	390.1	141.4	193.9	-
กำลังแรงงานรวม	1,886.3	3,071.0	117.7	106.1	153.1	Total Labor Force
1. กำลังแรงงานปัจจุบัน	1,883.4	3,071.0	117.7	106.1	153.1	1. Current labor force
1.1 ผู้มีงานทำ	1,857.8	3,049.5	117.7	106.1	153.1	1.1 Employed
- ทำงาน	1,853.8	3,041.3	117.2	105.2	151.9	- At work
- ไม่ทำงานแต่มีงานประจำ	4.1	8.2	0.5	0.9	1.2	- With job but not at work
1.2 ผู้ว่างงาน	25.5	21.5	-	-	-	1.2 Unemployed
- ทำงานทำ	3.8	7.6	-	-	-	- Looking for work
- ไม่ทำงานทำ/พร้อมที่จะทำงาน	21.7	13.9	-	-	-	- Not looking/available for work
2. กำลังแรงงานที่รอฤดูกาล	3.0	-	-	-	-	2. Seasonally inactive labor force
ผู้ไม่อยู่ในกำลังแรงงาน	847.4	973.5	272.4	35.4	40.8	Persons not in Labor Force
1. ทำงานบ้าน	71.8	504.7	32.4	13.4	16.6	1. Household work
2. เรียนหนังสือ	566.8	7.0	-	-	0.8	2. Studies
3. ยังเด็ก ขราไม่สามรถทำงานได้	90.5	256.1	204.7	8.9	14.4	3. Too young/old/incapable of work
4. อื่น ๆ	118.3	205.7	35.3	13.0	9.0	4. Others

ตารางที่ 2 จำนวนประชากรอายุ 15 ปีขึ้นไป จำแนกตามสถานภาพสมรส สถานภาพแรงงาน และเพศ กรุงเทพมหานคร

TABLE 2 POPULATION 15 YEARS AND OVER BY MARITAL STATUS, LABOR FORCE STATUS AND SEX, BANGKOK

ไตรมาสที่ 4/2558 : Quarter 4/2015

หน่วยเป็นพัน : In Thousands

สถานภาพแรงงาน	รวม					เคยสมรส Ever-Married			LABOR FORCE STATUS
	Total	โสด Single	สมรส Married	หม้าย Widowed	หย่า Divorced	แยกกันอยู่ Separated	ไม่ทราบ Unknown		
<b>ชาย</b>	<b>3,606.8</b>	<b>1,339.9</b>	<b>2,077.8</b>	<b>79.7</b>	<b>37.8</b>	<b>71.6</b>	-	<b>MALE</b>	
กำลังแรงงานรวม	2,813.7	930.8	1,764.0	28.5	30.3	60.1	-	Total Labor Force	
1. กำลังแรงงานปัจจุบัน	2,813.1	930.3	1,764.0	28.5	30.3	60.1	-	1. Current labor force	
1.1 ผู้มีงานทำ	2,789.4	917.5	1,753.1	28.5	30.3	60.1	-	1.1 Employed	
- ทำงาน	2,781.4	916.1	1,747.9	28.5	29.4	59.6	-	- At work	
- ไม่ทำงานแต่มีงานประจำ	8.0	1.4	5.2	-	0.9	0.5	-	- With job but not at work	
1.2 ผู้ว่างงาน	23.7	12.8	10.9	-	-	-	-	1.2 Unemployed	
- หางานทำ	7.0	3.3	3.7	-	-	-	-	- Looking for work	
- ไม่หางานทำ/พร้อมที่จะทำงาน	16.7	9.5	7.2	-	-	-	-	- Not looking/available for work	
2. กำลังแรงงานที่รอฤดูกาล	0.6	0.6	-	-	-	-	-	2. Seasonally inactive labor force	
<b>ผู้ไม่อยู่ในกำลังแรงงาน</b>	<b>793.1</b>	<b>409.1</b>	<b>313.8</b>	<b>51.2</b>	<b>7.6</b>	<b>11.5</b>	<b>-</b>	<b>Persons not in Labor Force</b>	
1. ทำงานบ้าน	37.2	16.7	18.7	0.6	1.2	-	-	1. Household work	
2. เรียนหนังสือ	281.6	280.7	0.8	-	-	-	-	2. Studies	
3. ยังเด็ก ขรา/ไม่สามารถทำงานได้	246.2	44.0	160.4	34.4	0.9	6.6	-	3. Too young/old/incapable of work	
4. อื่น ๆ	228.2	67.6	133.9	16.3	5.4	4.9	-	4. Others	
<b>หญิง</b>	<b>3,896.8</b>	<b>1,393.8</b>	<b>1,966.7</b>	<b>310.4</b>	<b>103.6</b>	<b>122.3</b>	<b>-</b>	<b>FEMALE</b>	
กำลังแรงงานรวม	2,520.5	955.5	1,307.0	89.3	75.8	93.0	-	Total Labor Force	
1. กำลังแรงงานปัจจุบัน	2,518.2	953.1	1,307.0	89.3	75.8	93.0	-	1. Current labor force	
1.1 ผู้มีงานทำ	2,494.8	940.4	1,296.4	89.3	75.8	93.0	-	1.1 Employed	
- ทำงาน	2,487.9	937.7	1,293.4	88.7	75.8	92.3	-	- At work	
- ไม่ทำงานแต่มีงานประจำ	6.8	2.7	3.0	0.5	-	0.7	-	- With job but not at work	
1.2 ผู้ว่างงาน	23.4	12.8	10.6	-	-	-	-	1.2 Unemployed	
- หางานทำ	4.4	0.6	3.9	-	-	-	-	- Looking for work	
- ไม่หางานทำ/พร้อมที่จะทำงาน	19.0	12.2	6.8	-	-	-	-	- Not looking/available for work	
2. กำลังแรงงานที่รอฤดูกาล	2.4	2.4	-	-	-	-	-	2. Seasonally inactive labor force	
<b>ผู้ไม่อยู่ในกำลังแรงงาน</b>	<b>1,376.3</b>	<b>438.3</b>	<b>659.7</b>	<b>221.2</b>	<b>27.8</b>	<b>29.3</b>	<b>-</b>	<b>Persons not in Labor Force</b>	
1. ทำงานบ้าน	601.7	55.1	486.0	31.8	12.2	16.6	-	1. Household work	
2. เรียนหนังสือ	293.0	286.1	6.2	-	-	0.8	-	2. Studies	
3. ยังเด็ก ขรา/ไม่สามารถทำงานได้	328.4	46.5	95.7	170.3	8.0	7.8	-	3. Too young/old/incapable of work	
4. อื่น ๆ	153.2	50.7	71.8	19.0	7.6	4.1	-	4. Others	

ตารางที่ 3 จำนวนประชากรอายุ 15 ปีขึ้นไป จำแนกตามระดับการศึกษาที่สำเร็จ สถานภาพแรงงาน กรุงเทพมหานคร

TABLE 3 POPULATION 15 YEARS AND OVER BY LEVEL OF EDUCATIONAL ATTAINMENT, LABOR FORCE STATUS, BANGKOK

ไตรมาสที่ 4/2558 : Quarter 4/2015

หน่วยเป็นพัน : In Thousands

สถานภาพแรงงาน	รวม	ไม่มี การศึกษา	ต่ำกว่า ประถมศึกษา	ประถม ศึกษา	มัธยมศึกษาตอนปลาย				อุดมศึกษา				LABOR FORCE STATUS		
					ไม่ มีการศึกษา	มัธยมศึกษา ตอนต้น	มัธยมศึกษา ตอนต้น	สายสามัญ	Upper Secondary Level		Higher Level			อื่นๆ	ไม่ทราบ
									General/Academic	Vocational/Teacher Training	Academic/Teacher Training	Higher Education/Technical Education			
Total		No schooling	Incomplete primary	Primary	Secondary	Lower Secondary	General/Academic	Vocational/Teacher Training	Academic/Teacher Training	Higher Education/Technical Education	Others	Unknown			
ยอดรวม	7,503.6	178.1	716.5	1,230.4	1,159.1	1,125.9	355.5	-	2,213.2	403.7	101.0	-	20.2	TOTAL	
กำลังแรงงานรวม	5,334.2	75.8	373.9	939.9	754.4	682.0	247.3	-	1,857.5	322.1	64.2	-	17.1	Total Labor Force	
1. กำลังแรงงานปัจจุบัน	5,331.2	75.8	373.9	939.9	752.8	682.0	247.3	-	1,856.7	321.6	64.2	-	17.1	1. Current labor force	
1.1 ผู้มีงานทำ	5,284.2	74.7	373.9	927.5	741.3	680.5	245.6	-	1,839.6	319.7	64.2	-	17.1	1.1 Employed	
- ทำงาน	5,269.3	74.7	373.3	925.0	737.5	678.1	244.9	-	1,835.8	319.7	63.3	-	17.1	- At work	
- ไม่ทำงานแต่มีงานประจำ	14.8	-	0.7	2.4	3.8	2.5	0.7	-	3.8	-	0.9	-	-	- With job but not at work	
1.2 ผู้ว่างงาน	47.1	1.1	-	12.4	11.5	1.4	1.7	-	17.1	1.8	-	-	-	1.2 Unemployed	
- หางานทำ	11.4	1.1	-	4.2	2.3	-	0.8	-	3.0	-	-	-	-	- Looking for work	
- ไม่หางานทำ/พร้อมที่จะทำงาน	35.6	-	-	8.2	9.2	1.4	0.9	-	14.1	1.8	-	-	-	- Not looking/available for work	
2. กำลังแรงงานที่รอฤดูกาล	3.0	-	-	-	1.7	-	-	-	0.8	0.6	-	-	-	2. Seasonally inactive labor force	
ผู้ไม่อยู่ในกำลังแรงงาน	2,169.4	102.3	342.6	290.5	404.7	443.9	108.2	-	355.7	81.6	36.8	-	3.1	Persons not in Labor Force	
1. ทำงานบ้าน	638.9	19.5	96.1	125.5	96.9	67.9	48.2	-	137.9	37.4	9.0	-	0.6	1. Household work	
2. เรียนหนังสือ	574.6	-	-	46.6	225.0	257.4	17.6	-	19.0	9.0	-	-	-	2. Studies	
3. ยังเด็ก ขาด/ไม่สามารถทำงานได้	574.6	81.6	219.0	81.5	38.9	52.4	20.5	-	51.6	16.8	10.7	-	1.9	3. Too young/old/incapable of work	
4. อื่น ๆ	381.3	1.3	27.5	37.0	44.0	66.2	21.9	-	147.2	18.5	17.2	-	0.7	4. Others	

1/ รวมอาชีพระยะสั้น 1/ Including Short Course Vocational

ตารางที่ 3 จำนวนประชากรอายุ 15 ปีขึ้นไป จำแนกตามระดับการศึกษาที่สำเร็จ สถานภาพแรงงาน และเพศ กรุงเทพมหานคร  
TABLE 3 POPULATION 15 YEARS AND OVER BY LEVEL OF EDUCATIONAL ATTAINMENT, LABOR FORCE STATUS AND SEX, BANGKOK

ไตรมาสที่ 4/2558 : Quarter 4/2015

หน่วยเป็นพัน : in Thousands

สถานภาพแรงงาน	รวม	ไม่มี การศึกษา	ต่ำกว่า ประถมศึกษา Incomplete primary	ประถมศึกษา Primary	มัธยมศึกษาตอนปลาย				อุดมศึกษา				ไม่ทราบ อื่น ๆ	LABOR FORCE STATUS
					มัธยมศึกษา ตอนต้น Lower Secondary	Upper Secondary Level		Higher Level		ไม่ทราบ Others	1/ Others			
						สายสามัญ General/ Academic	สายวิชาชีพ Vocational	สายวิชาการ Academic	สายวิชาชีพ Higher Technical Education			สายวิชา- การศึกษา Teacher Training		
ชาย	3,606.8	70.2	289.5	638.9	597.5	189.2	963.9	208.2	32.8	-	9.1	MALE		
กำลังแรงงานรวม	2,813.7	43.2	191.1	544.6	400.2	144.9	831.1	180.6	23.7	-	7.6	Total Labor Force		
1. กำลังแรงงานปัจจุบัน	2,813.1	43.2	191.1	544.6	400.2	144.9	831.1	180.6	23.7	-	7.6	1. Current labor force		
1.1 ผู้มีงานทำ	2,789.4	42.1	191.1	537.2	399.4	144.1	825.0	179.5	23.7	-	7.6	1.1 Employed		
- ทำงาน	2,781.4	42.1	191.1	535.3	396.9	143.3	822.9	179.5	23.7	-	7.6	- At work		
- ไม่ทำงานแต่มีงานประจำ	8.0	-	-	1.9	2.5	0.7	2.1	-	-	-	-	- With job but not at work		
1.2 ผู้ว่างงาน	23.7	1.1	-	7.3	0.8	0.8	6.1	1.1	-	-	-	1.2 Unemployed		
- หางานทำ	7.0	1.1	-	1.4	-	0.8	2.5	-	-	-	-	- Looking for work		
- ไม่ทำงานทำ/พร้อมที่จะทำงาน	16.7	-	-	5.9	0.8	-	3.7	1.1	-	-	-	- Not looking/available for work		
2. กำลังแรงงานที่อดฤดูกาล	0.6	-	-	-	-	-	-	-	-	-	-	2. Seasonally inactive labor force		
ผู้ไม่อยู่ในกำลังแรงงาน	793.1	27.0	98.4	94.3	197.3	44.4	132.8	27.6	9.1	-	1.5	Persons not in Labor Force		
1. ทำงานบ้าน	37.2	-	1.8	7.5	11.1	7.9	2.6	3.3	-	-	-	1. Household work		
2. เรียนหนังสือ	281.6	-	-	29.3	117.9	11.8	10.4	5.7	-	-	-	2. Studies		
3. ยึดถือ ขร/ไม่สามารถทำงานได้	246.2	26.3	78.6	36.4	27.8	12.9	28.4	9.2	3.5	-	0.8	3. Too young/old/incapable of work		
4. อื่น ๆ	228.2	0.7	18.0	21.2	40.5	11.8	91.4	9.5	5.6	-	0.7	4. Others		
หญิง	3,896.8	107.9	427.0	591.5	528.3	166.3	1,249.3	195.5	68.2	-	11.1	FEMALE		
กำลังแรงงานรวม	2,520.5	32.6	182.9	395.3	281.7	102.4	1,026.4	141.5	40.5	-	9.6	Total Labor Force		
1. กำลังแรงงานปัจจุบัน	2,518.2	32.6	182.9	395.3	281.7	102.4	1,025.6	141.0	40.5	-	9.6	1. Current labor force		
1.1 ผู้มีงานทำ	2,494.8	32.6	182.9	390.2	281.1	101.5	1,014.6	140.2	40.5	-	9.6	1.1 Employed		
- ทำงาน	2,487.9	32.6	182.2	389.7	281.1	101.5	1,012.8	140.2	39.6	-	9.6	- At work		
- ไม่ทำงานแต่มีงานประจำ	6.8	-	0.7	0.5	-	-	1.8	-	0.9	-	-	- With job but not at work		
1.2 ผู้ว่างงาน	23.4	-	-	5.1	0.6	0.9	11.0	0.7	-	-	-	1.2 Unemployed		
- หางานทำ	4.4	-	-	2.8	-	-	0.6	-	-	-	-	- Looking for work		
- ไม่ทำงานทำ/พร้อมที่จะทำงาน	19.0	-	-	2.3	0.6	0.9	10.5	0.7	-	-	-	- Not looking/available for work		
2. กำลังแรงงานที่อดฤดูกาล	2.4	-	-	-	-	-	0.8	0.6	-	-	-	2. Seasonally inactive labor force		
ผู้ไม่อยู่ในกำลังแรงงาน	1,376.3	75.3	244.2	196.2	246.6	63.8	222.9	54.0	27.7	-	1.6	Persons not in Labor Force		
1. ทำงานบ้าน	601.7	19.5	94.3	118.0	56.9	40.3	135.4	34.1	9.0	-	0.6	1. Household work		
2. เรียนหนังสือ	299.0	-	-	17.3	139.5	5.8	8.6	3.3	-	-	-	2. Studies		
3. ยึดถือ ขร/ไม่สามารถทำงานได้	328.4	55.3	140.4	45.1	24.6	7.7	23.2	7.6	7.1	-	1.0	3. Too young/old/incapable of work		
4. อื่น ๆ	153.2	0.6	9.5	15.8	25.7	10.1	55.7	9.0	11.6	-	-	4. Others		

1/ รวมอาชีพระยะสั้น 1/ Including Short Course Vocational

ตารางที่ 4 จำนวนผู้มีงานทำ จำแนกตามระดับการศึกษาที่สำเร็จ อาชีพ กรุงเทพมหานคร

TABLE 4 EMPLOYED PERSONS BY LEVEL OF EDUCATIONAL ATTAINMENT, OCCUPATION , BANGKOK

ไตรมาสที่ 4/2558 : Quarter 4/2015

หน่วยเป็นพัน : In Thousands

อาชีพ Occupation	รวม Total	ไม่มีการศึกษา No schooling	ต่ำกว่า ประถมศึกษา Incomplete primary	ประถมศึกษา Primary	มัธยมศึกษาตอนต้น Upper Secondary Level			อุดมศึกษา Higher Level			อื่นๆ Others <sup>1/</sup>	ไม่ทราบ Unknown	OCCUPATION
					มัธยมศึกษาตอนต้น Lower Secondary	สายสามัญ General/ Academic	สายอาชีพ Vocational	สายวิชาการ Academic	สายวิชาชีพ Higher Technical Education	สายวิชาการ Teacher Training			
					741.3	680.5	245.6	1,839.6	319.7	64.2			
ยอดรวม	5,284.2	74.7	373.9	927.5	741.3	680.5	245.6	1,839.6	319.7	64.2	-	17.1	TOTAL
1. ผู้จัดการ ข้าราชการระดับอาวุโส และผู้บริหารระดับสูง	474.2	1.0	11.5	15.8	14.5	30.4	13.9	348.3	28.6	7.6	-	2.6	1. managers, senior officials and Legislators
2. ผู้ประกอบวิชาชีพด้านต่างๆ	704.6	-	2.0	0.7	8.4	11.5	9.2	620.2	19.3	33.4	-	-	2. Professionals
3. เจ้าหน้าที่เทคนิคและผู้ประกอบวิชาชีพ ที่เกี่ยวข้องกับด้านต่างๆ	509.2	-	3.9	15.8	19.4	34.2	25.2	352.3	51.2	7.4	-	-	3. Technicians and associate professionals
4. เสมียน	430.0	-	3.9	20.7	46.1	62.1	29.0	207.4	56.6	4.1	-	-	4. Clerks
5. พนักงานบริการและผู้จำหน่ายสินค้า	1,285.3	27.7	136.9	258.5	207.9	258.3	89.7	219.0	69.1	10.2	-	8.1	5. Service workers and sell goods
6. ผู้ปฏิบัติงานที่มีฝีมือในด้านการเกษตร ป่าไม้ และประมง	34.8	-	8.6	7.7	5.7	4.5	4.7	2.0	1.5	-	-	-	6. Skilled agricultural forest and fishery workers
7.ช่างฝีมือ และผู้ปฏิบัติงานที่เกี่ยวข้อง	584.4	8.1	50.1	184.7	121.9	93.6	33.7	40.2	49.8	0.9	-	1.5	7. Craft and associate professionals
8. ผู้ควบคุมเครื่องจักรโรงงานและเครื่องจักร และผู้ปฏิบัติงานด้านประกอบ	726.2	5.3	75.0	234.1	198.0	125.3	32.0	20.4	33.9	0.8	-	1.5	8. Plant and machine controlors and assemblers
9. ผู้ประกอบอาชีพงานพื้นฐาน	497.1	32.6	82.0	189.5	114.7	55.1	7.2	4.0	9.7	-	-	2.3	9. Elementary occupations
10. คนงานซึ่งไม่ได้จำแนกไว้ในหมวดอื่น	38.4	-	-	-	4.8	5.8	0.9	25.8	-	-	-	1.1	10. Workers not classifiable by occupation

1/ รวมอาชีพระยะสั้น Including Short Course Vocational

ตารางที่ 4 จำนวนผู้จ้างงานที่จำแนกตามระดับการศึกษาที่สำเร็จ อาชีพ และเพศ กรุงเทพมหานคร  
TABLE 4 EMPLOYED PERSONS BY LEVEL OF EDUCATIONAL ATTAINMENT, OCCUPATION AND SEX, BANGKOK

ไตรมาสที่ 4/2558 : Quarter 4/2015

หน่วยเป็นพัน : In Thousands

อาชีพ Occupation	รวม Total	มัธยมศึกษาตอนปลาย Upper Secondary Level										อุดมศึกษา Higher Level			ไม่ทราบ Unknown	อาชีพ Occupation
		ไม่มี การศึกษา No schooling	ต่ำกว่า ประถมศึกษา Incomplete primary	ประถมศึกษา Primary	มัธยมศึกษา ตอนต้น Lower Secondary		สายอาชีพ- ศึกษา Vocational		สายวิชา- การศึกษา Teacher Training		สายวิชาชีพ Higher Technical Education		อื่นๆ Others			
					439.8	7.5	18.4	11.8	144.1	825.0	179.5	23.7				
<b>ชาย</b>	2,789.4	42.1	191.1	537.2	399.4	144.1	825.0	179.5	23.7	-	7.6	MALE				
1. ผู้จัดการ ข้าราชการระดับอาวุโส และผู้บัญชาการกองทัพอากาศ	279.7	1.0	9.1	8.9	18.4	11.8	195.5	21.8	4.3	-	1.4	1. managers, senior officials and Legislators				
2. ผู้ประกอบการวิชาชีพด้านต่างๆ	330.8	-	0.5	0.7	2.5	4.2	302.5	6.9	8.5	-	-	2. Professionals				
3. เจ้าหน้าที่เทคนิคและผู้ประกอบการวิชาชีพ ที่เกี่ยวข้องกับด้านต่างๆ	208.9	-	2.5	11.4	25.1	17.8	118.4	22.8	2.8	-	-	3. Technicians and associate professionals				
4. เสมียน	132.2	-	0.7	10.9	16.2	6.5	61.9	16.0	0.8	-	-	4. Clerks				
5. พนักงานบริการและผู้จำหน่ายสินค้า	595.1	15.2	57.5	124.4	132.5	38.1	91.9	30.4	5.7	-	2.5	5. Service workers and sell goods				
6. ผู้ปฏิบัติงานที่มีฝีมือในด้านเกษตร ปศุสัตว์ และประมง	23.1	-	4.5	5.4	4.5	3.3	2.0	0.9	-	-	-	6. Skilled agricultural forest and fishery workers				
7.ช่างฝีมือ และผู้ปฏิบัติงานที่เกี่ยวข้อง	452.2	5.8	35.0	135.5	72.7	29.6	26.2	45.6	0.9	-	1.5	7. Craft and associate professionals				
8. ผู้ควบคุมเครื่องจักรโรงงานและเครื่องจักร และผู้ปฏิบัติงานด้านการประกอบ	562.5	3.3	55.7	172.4	100.4	29.4	15.6	29.9	0.8	-	1.5	8. Plant and machine controllers and assemblers				
9. ผู้ประกอบการทั้งหมด	187.1	16.7	25.6	67.6	22.6	3.2	-	5.1	-	-	0.7	9. Elementary occupations				
10. คนงานซึ่งมีฝีมือไปหมดแล้ว	17.8	-	-	-	4.4	-	11.0	-	-	-	-	10. Workers not classifiable by occupation				
<b>หญิง</b>	2,494.8	32.6	182.9	390.2	281.1	101.5	1,014.6	140.2	40.5	-	9.6	FEMALE				
1. ผู้จัดการ ข้าราชการระดับอาวุโส และผู้บัญชาการกองทัพอากาศ	194.5	-	2.5	6.9	11.9	2.1	152.8	6.8	3.3	-	1.3	1. managers, senior officials and Legislators				
2. ผู้ประกอบการวิชาชีพด้านต่างๆ	373.8	-	1.5	-	9.0	5.0	317.6	12.4	24.9	-	-	2. Professionals				
3. เจ้าหน้าที่เทคนิคและผู้ประกอบการวิชาชีพ ที่เกี่ยวข้องกับด้านต่างๆ	300.4	-	1.4	4.4	9.1	7.3	233.9	28.4	4.6	-	-	3. Technicians and associate professionals				
4. เสมียน	297.8	-	3.2	9.8	45.8	22.5	145.5	40.6	3.2	-	-	4. Clerks				
5. พนักงานบริการและผู้จำหน่ายสินค้า	690.3	12.5	79.4	134.1	125.7	51.7	127.2	38.7	4.5	-	5.6	5. Service workers and sell goods				
6. ผู้ปฏิบัติงานที่มีฝีมือในด้านเกษตร ปศุสัตว์ และประมง	11.7	-	4.2	2.3	-	1.4	-	0.6	-	-	-	6. Skilled agricultural forest and fishery workers				
7.ช่างฝีมือ และผู้ปฏิบัติงานที่เกี่ยวข้อง	132.2	2.3	15.1	49.2	20.8	4.1	14.0	4.2	-	-	-	7. Craft and associate professionals				
8. ผู้ควบคุมเครื่องจักรโรงงานและเครื่องจักร และผู้ปฏิบัติงานด้านการประกอบ	163.7	1.9	19.3	61.7	24.9	2.6	4.7	4.0	-	-	-	8. Plant and machine controllers and assemblers				
9. ผู้ประกอบการทั้งหมด	310.0	15.9	56.4	121.9	32.4	4.0	4.0	4.6	-	-	1.6	9. Elementary occupations				
10. คนงานซึ่งมีฝีมือไปหมดแล้ว	20.6	-	-	-	1.4	0.9	14.8	-	-	-	1.1	10. Workers not classifiable by occupation				
1/ รวมอาชีพระยะสั้น 1/ Including Short Course Vocational																



ตารางที่ 5 จำนวนผู้มีงานทำ จำแนกตามระดับการศึกษาที่สำเร็จ อุตสาหกรรม กรุงเทพมหานคร

TABLE 5 EMPLOYED PERSONS BY LEVEL OF EDUCATIONAL ATTAINMENT, INDUSTRY, BANGKOK

หน่วยเป็นพัน : In Thousands

ไตรมาสที่ 4/2558 : Quarter 4/2015

อุตสาหกรรม	รวม	ไม่มี การศึกษา No schooling	ต่ำกว่า ประถมศึกษา Incomplete primary	ประถมศึกษา Primary	มัธยมศึกษา ตอนต้น Lower Secondary	มัธยมศึกษาตอนปลาย				อุดมศึกษา			อื่นๆ Others	ไม่ทราบ Unknown	INDUSTRY
						สายสามัญ General/ Academic	สายวิชาชีพ Vocational	สายวิชา- การศึกษา Teacher Training	สายวิชา- การศึกษา Higher Technical Education	สายวิชา- การศึกษา Teacher Training	สายวิชา- การศึกษา Higher Technical Education				
												Upper Secondary Level			
Total	5,284.2	74.7	373.9	927.5	741.3	680.5	245.6	1,839.6	319.7	64.2	-	17.1	TOTAL		
1. เกษตรกรรม การปศุสัตว์ และการประมง	34.6	-	7.9	7.8	5.9	4.5	4.7	3.2	0.6	-	-	-	-	1. Agriculture, forestry and fishing	
2. การทำเหมืองแร่ และเหมืองหิน	4.0	-	-	-	-	-	-	3.2	0.9	-	-	-	-	2. Mining and quarrying	
3. การผลิต	1,041.9	10.3	65.2	266.0	180.8	149.2	33.3	276.9	54.8	3.8	-	1.5	1.5	3. Manufacturing	
4. ไฟฟ้า ก๊าซ ไอน้ำ และระบบปรับอากาศ	15.8	-	0.7	-	2.2	0.8	0.9	9.5	1.7	-	-	-	-	4. Electricity, gas, steam and air conditioning supply	
5. การจัดหา น้ำ การจัดการและการบำบัดน้ำเสีย ของเสีย และสิ่งปฏิกูล	8.8	0.7	2.8	-	-	-	-	4.7	0.6	-	-	-	-	5. Water supply, sewerage, waste management and remediation activities	
6. การก่อสร้าง	249.4	8.4	27.6	59.7	35.8	13.3	13.3	67.9	23.4	-	-	-	-	6. Construction	
7. การขายส่ง และการขายปลีก การซ่อมยานยนต์	1,194.3	13.7	88.5	187.9	168.4	172.4	85.7	376.7	90.5	6.3	-	4.2	4.2	7. Wholesale and retail trade; repair of motor vehicles and motorcycles	
8. การขนส่ง และสถานที่เก็บสินค้า	486.7	4.4	47.9	113.8	96.6	71.4	21.4	95.7	30.3	3.6	-	1.6	1.6	8. Transportation and storage	
9. ที่พักแรมและบริการด้านอาหาร	534.7	20.5	52.3	113.7	89.8	91.7	25.7	105.1	26.9	3.4	-	5.7	5.7	9. Accommodation and food service activities	
10. ข้อมูลข่าวสารและการสื่อสาร	136.3	-	-	3.2	5.1	10.5	4.5	109.4	2.8	0.8	-	-	-	10. Information and communication	
11. กิจกรรมทางการเงินและการประกันภัย	241.8	-	2.5	2.2	5.6	16.7	7.0	190.5	7.8	9.6	-	-	-	11. Financial and insurance activities	
12. กิจกรรมอสังหาริมทรัพย์	95.6	0.3	7.6	19.6	11.4	9.9	3.4	36.9	6.3	0.3	-	-	-	12. Real estate activities	
13. กิจกรรมทางวิชาชีพ วิทยาศาสตร์ และเทคนิค	145.7	-	-	1.9	1.1	9.2	2.7	123.6	5.8	1.3	-	-	-	13. Professional, scientific and technical activities	
14. กิจกรรมการบริหารและการบริการสนับสนุน	230.7	2.9	22.3	43.1	40.7	40.3	8.5	58.1	14.9	-	-	-	-	14. Administrative and support service activities	
15. การบริหารราชการ การป้องกันประเทศ การประกันสังคม	222.0	-	6.9	9.5	14.1	22.2	12.9	139.4	13.8	3.3	-	-	-	15. Public administration and defence; compulsory social security	
16. การศึกษา	170.0	-	6.2	8.0	5.6	10.4	7.6	104.7	1.7	25.9	-	-	-	16. Education	
17. กิจกรรมด้านสุขภาพและงานสังคมสงเคราะห์	141.8	-	5.1	3.4	18.5	10.9	6.5	73.9	19.5	4.2	-	-	-	17. Human health and social work activities	
18. ศิลปะ ความบันเทิง และนันทนาการ	39.7	0.7	3.3	5.7	4.8	5.7	3.8	12.3	1.3	0.9	-	1.4	1.4	18. Arts, entertainment and recreation	
19. กิจกรรมบริการด้านอื่น ๆ	141.3	-	8.7	42.9	34.2	26.5	3.0	15.4	9.7	0.9	-	-	-	19. Other service activities	
20. กิจกรรมการจ้างงานในครัวเรือนส่วนบุคคล การผลิตสินค้าและบริการที่ตนเองทำขึ้นเป็นประจำ	98.8	12.7	17.3	38.5	13.1	10.1	-	2.1	3.3	-	-	1.6	1.6	20. Activities of households as employers; undifferentiated goods and services-producing activities of households for own use	
21. กิจกรรมขององค์กรระหว่างประเทศ	0.5	-	-	-	-	-	-	0.5	-	-	-	-	-	21. Activities of extraterritorial organizations and bodies	
22. ไม่ทราบ	49.9	-	1.4	0.6	7.9	4.8	0.9	30.1	3.0	-	-	1.1	1.1	22. Unknown	

1/ รวมอาชีพระยะสั้น 1/ Including Short Course Vocational



ตารางที่ 6 จำนวนผู้มีงานทำ จำแนกตามสถานภาพทำงาน อาชีพ กรุงเทพมหานคร  
TABLE 6 EMPLOYED PERSONS BY WORK STATUS, OCCUPATION , BANGKOK

ไตรมาสที่ 4/2556 : Quarter 4/2015

หน่วยเป็นพัน : In Thousands

อาชีพ	สถานภาพการทำงาน Work Status						การรวมกลุ่ม Members of Producers' Cooperatives	TOTAL	OCCUPATION
	รวม	นายจ้าง Employer	ลูกจ้างรัฐบาล Government Employee	ลูกจ้างเอกชน Private Employee	ทำงานส่วนตัว Own Account Worker	ช่วยธุรกิจ ครอบครัว Unpaid Family Worker			
<b>ยอดรวม</b>	<b>5,284.2</b>	<b>244.4</b>	<b>525.4</b>	<b>3,205.7</b>	<b>1,026.9</b>	<b>280.6</b>	<b>1.3</b>	<b>5,284.2</b>	
1. ผู้จัดการ ข้าราชการระดับอาวุโส และผู้บัญชาการพิเศษ	474.2	155.6	39.0	265.7	9.9	4.0	-	474.2	1. managers, senior officials and Legislators
2. ผู้ประกอบวิชาชีพต่าง ๆ	704.6	10.8	199.8	453.8	30.6	8.3	1.3	704.6	2. Professionals
3. เจ้าหน้าที่เทคนิคและผู้ประกอบวิชาชีพ ที่เกี่ยวข้องกับด้านต่าง ๆ	509.2	9.9	62.6	392.9	26.2	17.7	-	509.2	3. Technicians and associate professionals
4. เสมียน	430.0	0.7	86.0	321.4	6.3	15.7	-	430.0	4. Clerks
5. พนักงานบริการและผู้จำหน่ายสินค้า	1,285.3	32.6	58.1	503.1	521.1	170.4	-	1,285.3	5. Service workers and sell goods
6. ผู้ปฏิบัติงานที่มีฝีมือในด้านการเกษตร ป่าไม้ และประมง	34.8	1.7	1.8	7.7	18.5	5.0	-	34.8	6. Skilled agricultural forest and fishery workers
7. ช่างฝีมือ และผู้ปฏิบัติงานที่เกี่ยวข้อง	584.4	26.2	21.1	400.6	98.4	38.1	-	584.4	7. Craft and associate professionals
8. ผู้ควบคุมเครื่องจักรโรงงานและเครื่องจักร และผู้ปฏิบัติงานด้านการประกอบ	726.2	4.9	22.8	446.2	244.2	8.0	-	726.2	8. Plant and machine controlors and assemblers
9. ผู้ประกอบอาชีพพื้นฐาน	497.1	0.8	33.4	381.1	68.5	13.3	-	497.1	9. Elementary occupations
10. คนงานซึ่งมิได้จำแนกไว้ในหมวดอื่น	38.4	1.2	0.8	33.2	3.3	-	-	38.4	10. Workers not classifiable by occupation

ตารางที่ 6 จำนวนผู้มีงานทำ จำแนกตามสถานภาพทำงาน อาชีพ และเพศ กรุงเทพมหานคร

TABLE 6 EMPLOYED PERSONS BY WORK STATUS, OCCUPATION AND SEX, BANGKOK

ไตรมาสที่ 4/2558 : Quarter 4/2015 หน่วยเป็นพัน : In Thousands

อาชีพ	สถานภาพการทำงาน Work Status						การรวมกลุ่ม Members of Producers' Cooperatives	อาชีพ OCCUPATION
	นายจ้าง Employer	ลูกจ้างรัฐบาล Government Employee	ลูกจ้างเอกชน Private Employee	Own Account Worker	ช่วยธุรกิจ ครอบครัว Unpaid Family Worker	ทำงานส่วนตัว Own Account Worker		
<b>ชาย</b>	<b>Total</b>	<b>2,789.4</b>	<b>241.7</b>	<b>1,633.3</b>	<b>627.7</b>	<b>114.5</b>	<b>-</b>	<b>MALE</b>
1. ผู้จัดการ ข้าราชการระดับอาวุโส และผู้บัญชาการกองทัพอากาศ	279.7	18.6	143.6	4.4	-	1.2	-	1. managers, senior officials and Legislators
2. ผู้ประกอบวิชาชีพด้านต่างๆ	330.8	71.7	225.0	24.6	0.8	-	-	2. Professionals
3. เจ้าหน้าที่เทคนิคและผู้ประกอบวิชาชีพที่เกี่ยวข้องกับด้านต่างๆ	208.9	23.4	159.4	15.4	5.8	-	-	3. Technicians and associate professionals
4. เสมียน	132.2	35.1	86.6	6.3	3.6	-	-	4. Clerks
5. พนักงานบริการและผู้จำหน่ายสินค้า	595.1	34.6	238.2	229.7	76.4	-	-	5. Service workers and sell goods
6. ผู้ปฏิบัติงานที่มีฝีมือในด้านการเกษตร ป่าไม้ และประมง	23.1	1.2	3.3	15.8	1.0	-	-	6. Skilled agricultural forest and fishery workers
7. ช่างฝีมือ และผู้ปฏิบัติงานที่เกี่ยวข้อง	452.2	21.1	313.9	80.8	12.5	-	-	7. Craft and associate professionals
8. ผู้ควบคุมเครื่องจักรโรงงานและเครื่องจักร และผู้ปฏิบัติงานด้านการประกอบ	562.5	20.5	312.0	222.2	3.7	-	-	8. Plant and machine controllers and assemblers
9. ผู้ประกอบอาชีพทางพื้นฐาน	187.1	14.8	135.1	27.6	9.6	-	-	9. Elementary occupations
10. คนงานซึ่งมิได้จำแนกไว้ในหมวดอื่น	17.8	0.8	16.2	0.9	-	-	-	10. Workers not classifiable by occupation
<b>หญิง</b>	<b>2,494.8</b>	<b>283.6</b>	<b>1,572.4</b>	<b>399.2</b>	<b>166.1</b>	<b>1.3</b>	<b>-</b>	<b>FEMALE</b>
1. ผู้จัดการ ข้าราชการระดับอาวุโส และผู้บัญชาการกองทัพอากาศ	194.5	20.4	122.1	5.5	2.8	-	-	1. managers, senior officials and Legislators
2. ผู้ประกอบวิชาชีพด้านต่างๆ	373.8	128.1	228.8	6.0	7.5	1.3	-	2. Professionals
3. เจ้าหน้าที่เทคนิคและผู้ประกอบวิชาชีพที่เกี่ยวข้องกับด้านต่างๆ	300.4	39.2	233.5	10.8	11.9	-	-	3. Technicians and associate professionals
4. เสมียน	297.8	50.9	234.7	-	12.1	-	-	4. Clerks
5. พนักงานบริการและผู้จำหน่ายสินค้า	690.3	23.6	264.9	291.4	94.1	-	-	5. Service workers and sell goods
6. ผู้ปฏิบัติงานที่มีฝีมือในด้านการเกษตร ป่าไม้ และประมง	11.7	0.6	4.5	2.7	4.0	-	-	6. Skilled agricultural forest and fishery workers
7. ช่างฝีมือ และผู้ปฏิบัติงานที่เกี่ยวข้อง	132.2	-	86.8	17.6	25.7	-	-	7. Craft and associate professionals
8. ผู้ควบคุมเครื่องจักรโรงงานและเครื่องจักร และผู้ปฏิบัติงานด้านการประกอบ	163.7	2.3	134.3	22.0	4.4	-	-	8. Plant and machine controllers and assemblers
9. ผู้ประกอบอาชีพทางพื้นฐาน	310.0	18.6	246.0	41.0	3.6	-	-	9. Elementary occupations
10. คนงานซึ่งมิได้จำแนกไว้ในหมวดอื่น	20.6	-	17.0	2.4	-	-	-	10. Workers not classifiable by occupation

ตารางที่ 7 จำนวนผู้มีงานทำ จำแนกตามสถานภาพทำงาน อุตสาหกรรม กรุงเทพมหานคร

TABLE 7 EMPLOYED PERSONS BY WORK STATUS, INDUSTRY, BANGKOK

ไตรมาสที่ 4/2558 : Quarter 4/2015

หน่วยเป็นพัน : In Thousands

อุตสาหกรรม	สถานภาพการทำงาน Work Status						รวม	INDUSTRY
	นายจ้าง Employer	ลูกจ้างรัฐบาล Government Employee	ลูกจ้างเอกชน Private Employee	Own Account Worker	ช่วยธุรกิจ ครอบครัว Unpaid Family Worker	การรวมกลุ่ม Members of Producers' Cooperatives		
<b>ยอดรวม</b>	<b>5,284.2</b>	<b>525.4</b>	<b>3,205.7</b>	<b>1,026.9</b>	<b>280.6</b>	<b>1.3</b>	<b>TOTAL</b>	
1 เกษตรกรรม การป่าไม้ และการประมง	34.6	0.5	9.1	19.1	5.0	-	1. Agriculture, forestry and fishing	
2. การทำเหมืองแร่ และเหมืองหิน	4.0	-	4.0	-	-	-	2. Mining and quarrying	
3. การผลิต	1,041.9	16.6	866.9	69.9	42.6	-	3. Manufacturing	
4. ไฟฟ้า ก๊าซ ไอน้ำและระบบปรับอากาศ	15.8	15.8	-	-	-	-	4. Electricity, gas, steam and air conditioning supply	
5. การจัดหาน้ำ การจัดการและการบำบัดน้ำเสีย ของเสีย และสิ่งปฏิกูล	8.8	3.2	4.2	1.4	-	-	5. Water supply; sewerage, waste management and remediation activities	
6. การก่อสร้าง	249.4	-	182.2	19.5	11.4	-	6. Construction	
7. การขนส่ง และการขายปลีก การซ่อมยานยนต์	1,194.3	2.5	677.9	328.3	110.1	-	7. Wholesale and retail trade; repair of motor vehicles and motorcycles	
8. การขนส่ง และสถานที่เก็บสินค้า	486.7	58.9	180.8	229.3	6.3	-	8. Transportation and storage	
9. ที่พักแรมและบริการด้านอาหาร	534.7	-	221.4	209.7	75.6	-	9. Accommodation and food service activities	
10. ข้อมูลข่าวสารและการสื่อสาร	136.3	10.7	108.9	11.2	2.1	-	10. Information and communication	
11. กิจกรรมทางการเงินและการประกันภัย	241.8	32.5	203.1	4.0	0.9	1.3	11. Financial and insurance activities	
12. กิจกรรมอสังหาริมทรัพย์	95.6	-	78.3	8.6	3.3	-	12. Real estate activities	
13. กิจกรรมทางวิชาชีพ วิทยาศาสตร์ และเทคนิค	145.7	5.1	110.2	18.6	4.0	-	13. Professional, scientific and technical activities	
14. กิจกรรมการบริหารและการสนับสนุน	230.7	-	197.6	16.7	6.2	-	14. Administrative and support service activities	
15. การบริหารราชการ การป้องกันประเทศ การประกันสังคม	222.0	-	-	-	-	-	15. Public administration and defence; compulsory social security	
16. การศึกษา	170.0	88.6	73.7	2.3	1.1	-	16. Education	
17. กิจกรรมด้านสุขภาพและงานสังคมสงเคราะห์	141.8	67.2	67.9	3.5	0.7	-	17. Human health and social work activities	
18. ศิลปะ ความบันเทิง และนันทนาการ	39.7	1.1	19.3	12.9	4.4	-	18. Arts, entertainment and recreation	
19. กิจกรรมบริการด้านอื่น ๆ	141.3	-	56.5	68.6	6.9	-	19. Other service activities	
20. กิจกรรมการจ้างงานในครัวเรือนส่วนบุคคล การผลิตสินค้าและบริการที่ขึ้นเองเพื่อใช้ในครัวเรือน	98.8	-	98.8	-	-	-	20. Activities of households as employers; undifferentiated goods and services-producing activities of households for own use	
21. กิจกรรมขององค์การระหว่างประเทศ	0.5	-	0.5	-	-	-	21. Activities of extraterritorial organizations and bodies	
22. ไม่ทราบ	49.9	1.2	44.6	3.3	-	-	22. Unknown	

ตารางที่ 7 จำนวนผู้มีงานทำ จำแนกตามสถานภาพทำงาน อุตสาหกรรม และเพศ กรุงเทพมหานคร

TABLE 7 EMPLOYED PERSONS BY WORK STATUS, INDUSTRY AND SEX, BANGKOK METROPOLIS

อุตสาหกรรม	สถานภาพการทำงาน Work Status					INDUSTRY
	รวม	นายจ้าง	ลูกจ้างรัฐบาล	ลูกจ้างเอกชน	ทำงานส่วนตัว	
	Total	Employer	Government Employee	Private Employee	Own Account Worker	Members of Producers' Cooperatives
ชาย	2,789.4	172.3	241.7	1,633.3	627.7	114.5
1. เกษตรกรรม การปศุสัตว์ และการประมง	23.1	0.9	-	5.4	15.8	1.0
2. การทำเหมืองแร่ และเหมืองหิน	1.0	-	-	1.0	-	-
3. การผลิต	550.4	35.1	8.9	452.4	35.3	18.6
4. ไฟฟ้า ก๊าซ ไอน้ำ และระบบปรับอากาศ	12.6	-	12.6	-	-	-
5. การจัดหาไฟฟ้า การจัดการและกรบภัณฑ์ไฟฟ้า	3.4	-	1.7	1.0	0.7	-
6. การก่อสร้าง	200.1	35.5	-	139.7	19.5	5.3
7. การขนส่ง และคมนาคม การซ่อมยานยนต์	632.4	55.2	1.1	353.8	179.0	43.3
8. การขนส่ง และสถานที่เก็บสินค้า	412.1	9.7	42.2	135.6	222.2	2.5
9. ที่พักแรมและบริการด้านอาหาร	222.0	10.3	-	101.7	77.4	32.6
10. ซ่อมแซมอาคารและการสื่อสาร	86.7	3.4	5.3	66.7	11.2	-
11. กิจกรรมทางการเงินและการประกันภัย	92.9	-	16.6	76.3	-	-
12. กิจกรรมอสังหาริมทรัพย์	42.8	4.0	-	32.5	6.4	-
13. กิจกรรมทางวิชาชีพ วิทยาศาสตร์ และเทคนิค	66.5	4.9	0.8	45.0	14.2	1.6
14. กิจกรรมการบริหารและการบริหารสนับสนุน	128.0	6.1	-	105.0	15.8	1.1
15. การบริหารราชการ การป้องกันประเทศ	109.5	-	109.5	-	-	-
16. การประกันสังคม	-	-	-	-	-	-
16. การศึกษา	55.6	3.6	27.8	23.4	0.8	-
17. กิจกรรมด้านสุขภาพและงานสังคมสงเคราะห์	41.6	0.9	14.4	26.2	-	-
18. ศิลปะ ความบันเทิง และนันทนาการ	24.2	1.4	-	11.9	7.8	3.1
19. กิจกรรมบริการด้านอื่น ๆ	46.5	1.4	-	19.2	20.6	5.4
20. กิจกรรมการจ้างงานในครัวเรือนส่วนบุคคล	15.1	-	-	15.1	-	-
21. กิจกรรมขององค์กรระหว่างประเทศ	0.5	-	-	0.5	-	-
22. ไม่ทราบ	22.4	-	0.8	20.8	0.9	-
หญิง	2,494.8	72.2	283.6	1,572.4	399.2	166.1
1. เกษตรกรรม การปศุสัตว์ และการประมง	11.5	-	0.5	3.7	3.3	4.0
2. การทำเหมืองแร่ และเหมืองหิน	3.1	-	-	3.1	-	-
3. การผลิต	491.6	10.8	7.7	414.4	34.6	24.0
4. ไฟฟ้า ก๊าซ ไอน้ำ และระบบปรับอากาศ	3.2	-	3.2	-	-	-
5. การจัดหาไฟฟ้า การจัดการและกรบภัณฑ์ไฟฟ้า	5.4	-	1.5	3.2	0.7	-
6. การก่อสร้าง	49.3	0.7	-	42.4	-	6.1
7. การขนส่ง และคมนาคม การซ่อมยานยนต์	561.9	20.4	1.4	324.1	149.2	66.8
8. การขนส่ง และสถานที่เก็บสินค้า	74.7	1.9	16.7	45.2	7.1	3.8
9. ที่พักแรมและบริการด้านอาหาร	312.7	17.8	-	119.7	132.3	43.0
10. ซ่อมแซมอาคารและการสื่อสาร	49.6	-	5.3	42.2	-	2.1
11. กิจกรรมทางการเงินและการประกันภัย	148.9	-	15.9	126.7	4.0	0.9
12. กิจกรรมอสังหาริมทรัพย์	52.8	1.6	-	45.8	2.2	3.3
13. กิจกรรมทางวิชาชีพ วิทยาศาสตร์ และเทคนิค	79.2	2.9	4.4	65.1	4.4	2.4
14. กิจกรรมการบริหารและการบริหารสนับสนุน	102.8	4.1	-	92.6	0.9	5.1
15. การบริหารราชการ การป้องกันประเทศ	112.4	-	112.4	-	-	-
16. การประกันสังคม	-	-	-	-	-	-
16. การศึกษา	114.5	0.7	60.8	50.3	1.5	1.1
17. กิจกรรมด้านสุขภาพและงานสังคมสงเคราะห์	100.2	1.6	52.8	41.6	3.5	0.7
18. ศิลปะ ความบันเทิง และนันทนาการ	15.4	0.7	1.1	7.4	5.0	1.3
19. กิจกรรมบริการด้านอื่น ๆ	94.7	7.7	-	37.4	48.0	1.6
20. กิจกรรมการจ้างงานในครัวเรือนส่วนบุคคล	83.7	-	-	83.7	-	-
21. กิจกรรมขององค์กรระหว่างประเทศ	-	-	-	-	-	-
22. ไม่ทราบ	27.4	1.2	-	23.8	2.4	-

หน่วยนับพัน : in Thousands

ไตรมาสที่ 4/2558 : Quarter 4/2015

ตารางที่ 8 จำนวนผู้มีงานทำ จำแนกตามอาชีพ และอุตสาหกรรม กรุงเทพมหานคร

TABLE 8 EMPLOYED PERSONS BY OCCUPATION AND INDUSTRY , BANGKOK METROPOLIS

ไตรมาสที่ 4/2558 : Quarter 4/2015

หน่วยเป็นพัน : In Thousands

อาชีพ	อุตสาหกรรม Industry														TOTAL	OCCUPATION
	รวม	เกษตรกรรม การป่่าไม้ และการประมง Agriculture	การค้า เหมืองแร่ และเหมืองหิน Mining	การผลิต Manu- facturing	ไฟฟ้า ก๊าซ ไอน้ำระบบปรับอากาศ Electricity	จัดหาน้ำ บ้านแก๊ส และของเหลือ Water supply sewerage, waste	การก่อสร้าง Construction	การขายปลีก การช้ช้ขายขนาดใหญ่ whole sale&retail	การขนส่ง และ สถานที่เก็บสินค้า Transportation and storage	ที่พักแรมและ บริการด้านอาหาร Accommodation food service	ข้อมูลข่าวสาร และการสื่อสาร Information and communication	การเงินและ การประกันภัย Financial intermedation				
ยอดรวม	5,284.2	34.6	4.0	1,041.9	15.8	8.8	249.4	1,194.3	486.7	534.7	136.3	241.8				
1. ผู้จัดการ ข้าราชการระดับอาวุโส และผู้ปฏิบัติงานกฎหมาย	474.2	-	1.0	98.8	-	1.1	29.0	129.9	28.0	49.2	13.7	54.1	1. managers, senior officials and Legislators			
2. ผู้ประกอบวิชาชีพด้านต่างๆ	704.6	0.5	1.3	98.2	6.4	2.0	35.9	63.7	17.1	3.6	76.3	41.4	2. Professionals			
3. เจ้าหน้าที่เทคนิคและผู้ประกอบวิชาชีพ ที่เกี่ยวข้องกับด้านต่างๆ	509.2	-	1.8	95.2	2.8	0.6	29.1	86.8	24.0	13.3	22.5	74.5	3. Technicians and associate professionals			
4. เสมียน	430.0	-	-	75.0	1.1	-	11.8	84.9	56.1	17.7	9.4	54.8	4. Clerks			
5. พนักงานบริการและผู้จำหน่ายสินค้า	1,285.3	0.6	-	25.8	-	-	-	578.8	25.4	396.8	1.0	9.1	5. Service workers and sell goods			
6. ผู้ปฏิบัติงานที่มีฝีมือในด้านเกษตร ป่่าไม้ และประมง	34.8	28.9	-	1.5	-	-	-	-	-	-	-	-	6. Skilled agricultural forest and fishery workers			
7. ช่างฝีมือ และผู้ปฏิบัติงานที่เกี่ยวข้อง	584.4	1.3	-	271.3	3.9	1.7	117.8	114.8	11.5	8.8	8.5	0.8	7. Craft and associate professionals			
8. ผู้ควบคุมเครื่องจักรโรงงานและเครื่องจักร และผู้ปฏิบัติงานด้านการประกอบ	726.2	-	-	290.5	1.6	1.0	3.4	53.7	300.7	5.3	4.3	5.9	8. Plant and machine controlors and assemblers			
9. ผู้ประกอบอาชีพงานพื้นฐาน	497.1	3.3	-	85.7	-	2.5	22.4	81.7	24.0	39.0	0.5	1.2	9. Elementary occupations			
10. คนงานซึ่งมิได้จำแนกไว้ในหมวดอื่น	38.4	-	-	-	-	-	-	-	-	1.0	-	-	10. Workers not classifiable by occupation			





ตารางที่ 8 จำนวนผู้จ้างทำ งานตามอาชีพ อุตสาหกรรมและเพศ กรุงเทพมหานคร  
TABLE 8 EMPLOYED PERSONS BY OCCUPATION INDUSTRY AND SEX, BANGKOK METROPOLIS

อาชีพ Occupation	อุตสาหกรรม Industry										รวม Total	เพศกรรมกร การป่าไม้ และการประมง Agriculture and fishing	การทำเหมืองแร่ และเหมืองหิน Mining	การผลิต Manufacturing	ไฟฟ้า ก๊าซ ไอน้ำระบบปรับอากาศ Electricity and gas	การจัดหาน้ำ บำบัดน้ำเสีย และประปา Water supply sewerage, waste	การก่อสร้าง Construction	การขายส่ง การขายปลีก การส่งผ่านขั้นต้น Wholesale and retail trade	การขนส่ง และ สถานที่เก็บสินค้า Transportation and storage	ที่พักแรมและ บริการด้านอาหาร Accommodation and food service	ข้อมูลข่าวสาร และการสื่อสาร Information and communication	กิจกรรมการเงินและ การประกันภัย Financial intermediation	OCCUPATION
	การเกษตร Agriculture	เหมืองแร่ และเหมืองหิน Mining	การผลิต Manufacturing	ไฟฟ้า ก๊าซ ไอน้ำระบบปรับอากาศ Electricity and gas	การจัดหาน้ำ บำบัดน้ำเสีย และประปา Water supply sewerage, waste	การก่อสร้าง Construction	การขายส่ง การขายปลีก การส่งผ่านขั้นต้น Wholesale and retail trade	การขนส่ง และ สถานที่เก็บสินค้า Transportation and storage	ที่พักแรมและ บริการด้านอาหาร Accommodation and food service	ข้อมูลข่าวสาร และการสื่อสาร Information and communication													
ชาย Male	2,789.4	1.0	550.4	12.6	3.4	200.1	632.4	412.1	222.0	86.7	92.9	MALE											
1. ผู้จัดการ ข้าราชการระดับอาวุโส และผู้บริหารอาวุโส Senior managers and senior executives	279.7	1.0	58.1	-	-	27.2	83.2	19.1	20.6	8.6	27.4	1. managers, senior officials and Legislators											
2. ผู้ประกอบการวิชาชีพด้านต่างๆ Professional occupations	308.8	-	55.4	4.3	-	25.2	31.6	10.1	1.1	49.0	23.2	2. Professionals											
3. เจ้าหน้าที่เทคนิคและผู้ประกอบวิชาชีพ ที่เกี่ยวข้องกับด้านต่างๆ Technicians and associate professionals	208.9	-	42.1	1.7	-	22.9	28.9	11.3	4.7	15.6	21.6	3. Technicians and associate professionals											
4. เสมียน Clerks	132.2	-	22.0	1.1	-	1.6	23.1	39.6	5.3	0.7	11.1	4. Clerks											
5. พนักงานบริการและผู้จำหน่ายสินค้า Sales and service workers and retail trade	595.1	-	17.0	-	-	-	269.4	13.3	159.1	1.0	2.6	5. Service workers and sell goods											
6. ผู้ปฏิบัติงานที่มีฝีมือในด้านการเกษตร ป่าไม้ และประมง Skilled agricultural, forest and fishery workers	23.1	19.6	-	-	-	-	-	-	-	-	-	6. Skilled agricultural forest and fishery workers											
7. ช่างฝีมือ และผู้ปฏิบัติงานที่เกี่ยวข้อง Handicrafts and elementary occupations	452.2	1.3	179.4	3.9	1.7	101.1	96.8	11.5	4.5	7.6	0.8	7. Craft and associate professionals											
8. ผู้ควบคุมเครื่องจักรโรงงานและเครื่องจักร และผู้ปฏิบัติงานด้านการประกอบ Machine operators and assemblers	562.5	-	139.2	1.6	1.0	3.4	52.7	292.2	5.3	4.3	5.9	8. Plant and machine controllers and assemblers											
9. ผู้ประกอบอาชีพทางด้านพื้นฐาน Elementary occupations	187.1	-	37.2	-	0.7	18.8	46.8	15.1	20.3	-	0.5	9. Elementary occupations											
10. คนงานซึ่งมีฝีมือจำแนกไว้ในหมวดอื่น Workers not classifiable by occupation	17.8	-	-	-	-	-	-	-	1.0	-	-	10. Workers not classifiable by occupation											
หญิง Female	2,494.8	11.5	491.6	3.2	5.4	49.3	561.9	74.7	312.7	49.6	148.9	FEMALE											
1. ผู้จัดการ ข้าราชการระดับอาวุโส และผู้บริหารอาวุโส Senior managers and senior executives	194.5	-	40.8	-	1.1	1.7	46.7	8.9	28.6	5.2	26.8	1. managers, senior officials and Legislators											
2. ผู้ประกอบวิชาชีพด้านต่างๆ Professional occupations	373.8	0.5	42.7	2.1	2.0	10.8	32.1	7.0	2.5	27.3	18.3	2. Professionals											
3. เจ้าหน้าที่เทคนิคและผู้ประกอบวิชาชีพ ที่เกี่ยวข้องกับด้านต่างๆ Technicians and associate professionals	300.4	-	53.1	1.0	0.6	6.2	58.0	12.8	8.6	6.9	53.0	3. Technicians and associate professionals											
4. เสมียน Clerks	297.8	-	53.1	-	-	10.3	61.9	16.5	12.4	8.7	43.7	4. Clerks											
5. พนักงานบริการและผู้จำหน่ายสินค้า Sales and service workers and retail trade	690.3	0.6	8.8	-	-	-	309.4	12.1	237.7	-	6.5	5. Service workers and sell goods											
6. ผู้ปฏิบัติงานที่มีฝีมือในด้านการเกษตร ป่าไม้ และประมง Skilled agricultural, forest and fishery workers	11.7	9.3	1.5	-	-	-	-	-	-	-	-	6. Skilled agricultural forest and fishery workers											
7. ช่างฝีมือ และผู้ปฏิบัติงานที่เกี่ยวข้อง Handicraft and associate professionals	132.2	-	91.9	-	-	16.7	18.0	-	4.3	0.9	-	7. Craft and associate professionals											
8. ผู้ควบคุมเครื่องจักรโรงงานและเครื่องจักร และผู้ปฏิบัติงานด้านการประกอบ Machine operators and assemblers	163.7	-	151.3	-	-	-	1.0	8.4	-	-	-	8. Plant and machine controllers and assemblers											
9. ผู้ประกอบอาชีพทางด้านพื้นฐาน Elementary occupations	310.0	1.0	48.6	-	1.8	3.7	34.9	8.9	18.6	0.5	0.7	9. Elementary occupations											
10. คนงานซึ่งมีฝีมือจำแนกไว้ในหมวดอื่น Workers not classifiable by occupation	20.6	-	-	-	-	-	-	-	-	-	-	10. Workers not classifiable by occupation											



ตารางที่ 9 จำนวนผู้มีงานทำ จำแนกตามอาชีพ จำนวนชั่วโมงทำงานต่อสัปดาห์ การมีเวลาเหลือพอและต้องการทำงานเพิ่มขึ้น กรุงเทพมหานคร

TABLE 9 EMPLOYED PERSONS BY OCCUPATION, HOURS WORKED PER WEEK, AVAILABILITY FOR ADDITIONAL WORK, BANGKOK METROPOLIS

หน่วยเป็นพัน : In Thousands

ไตรมาสที่ 4/2558 : Quarter 4/2015

จำนวนชั่วโมงทำงาน และ การมีเวลาเหลือพอ และต้องการทำงานเพิ่มขึ้น	อาชีพ Occupation											HOURS WORKED, AND AVAILABILITY FOR ADDITIONAL WORK
	รวม	ผู้จัดการ ผู้บัญญัติกฎหมาย & Managers Legislators	ผู้ประกอบการวิชาชีพ ด้านต่างๆ Profes-sional	เจ้าหน้าที่เทคนิค และผู้ประกอบ วิชาชีพ Technicians	เสมียน Clerks	พนักงานบริการ ผู้จำหน่ายสินค้า Service Workers	ด้านการเกษตร ป่าไม้และประมง Agricultural & Fishery	ช่างฝีมือและผู้ปฏิบัติ งานที่เกี่ยวข้อง Craft & associat	ผู้ควบคุมเครื่องจักร งานด้านการประกอบ Plant & Machine controlors	ผู้ประกอบอาชีพ งานพื้นฐาน Elementary occupations	คนงานซึ่งมี ได้จำแนกไว้ ในหมวดอื่น Not classifiable	
ยอดรวม	5,284.2	474.2	704.6	509.2	430.0	1,285.3	34.8	584.4	726.2	497.1	38.4	38.4
มี	3.2	-	-	-	-	1.1	-	0.7	-	1.4	-	Available
ไม่มี	5,281.0	474.2	704.6	509.2	430.0	1,284.2	34.8	583.7	726.2	495.7	38.4	Not available
มีงานประจำแต่ไม่ได้ทำงาน	14.8	0.9	2.6	-	-	2.4	-	4.7	3.5	0.9	-	With job not work
มี	0.7	-	-	-	-	-	-	0.7	-	-	-	Available
ไม่มี	14.1	0.9	2.6	-	-	2.4	-	3.9	3.5	0.9	-	Not available
1-9 ชั่วโมง	1.9	-	-	-	-	1.0	-	-	-	0.9	-	1-9 hours
มี	0.9	-	-	-	-	-	-	-	-	0.9	-	Available
ไม่มี	1.0	-	-	-	-	1.0	-	-	-	-	-	Not available
10-19 ชั่วโมง	18.0	1.8	1.0	-	0.6	10.1	-	1.4	1.5	1.6	-	10-19 hours
มี	-	-	-	-	-	-	-	-	-	-	-	Available
ไม่มี	18.0	1.8	1.0	-	0.6	10.1	-	1.4	1.5	1.6	-	Not available
20-29 ชั่วโมง	56.1	3.1	15.0	6.9	7.0	11.0	0.9	3.2	3.7	5.5	-	20-29 hours
มี	-	-	-	-	-	-	-	-	-	-	-	Available
ไม่มี	56.1	3.1	15.0	6.9	7.0	11.0	0.9	3.2	3.7	5.5	-	Not available
30-34 ชั่วโมง	102.8	9.7	25.3	15.1	6.9	28.5	2.5	5.7	4.1	5.1	-	30-34 hours
มี	-	-	-	-	-	-	-	-	-	-	-	Available
ไม่มี	102.8	9.7	25.3	15.1	6.9	28.5	2.5	5.7	4.1	5.1	-	Not available
35-39 ชั่วโมง	307.3	13.7	118.5	34.9	47.2	37.8	2.5	25.7	11.8	15.3	-	35-39 hours
มี	-	-	-	-	-	-	-	-	-	-	-	Available
ไม่มี	307.3	13.7	118.5	34.9	47.2	37.8	2.5	25.7	11.8	15.3	-	Not available
40-49 ชั่วโมง	3,767.2	393.4	527.8	426.6	350.6	709.7	14.2	461.9	466.9	377.7	38.4	40-49 hours
มี	0.5	-	-	-	-	-	-	-	-	0.5	-	Available
ไม่มี	3,766.7	393.4	527.8	426.6	350.6	709.7	14.2	461.9	466.9	377.2	38.4	Not available
50 ชั่วโมงขึ้นไป	1,016.1	51.7	14.6	25.7	17.9	484.9	14.8	81.9	234.7	90.2	-	50 hours and over
มี	1.1	-	-	-	-	1.1	-	-	-	-	-	Available
ไม่มี	1,015.0	51.7	14.6	25.7	17.9	483.7	14.8	81.9	234.7	90.2	-	Not available

ตารางที่ 9 จำนวนผู้จ้างงานทำ จำนวนชั่วโมงทำงานต่อสัปดาห์ การมีเวลาเหลือพอและต้องการทำงานเพิ่มขึ้น และเพศ กรุงเทพมหานคร  
 TABLE 9 EMPLOYED PERSONS BY OCCUPATION, HOURS WORKED PER WEEK, AVAILABILITY FOR ADDITIONAL WORK AND SEX, BANGKOK METROPOLIS

ไตรมาสที่ 4/2558 : Quarter 4/2015

หน่วยเป็นพัน : In Thousands

จำนวนชั่วโมงทำงาน เพศ และ การมีเวลาเหลือพอ และต้องการทำงานเพิ่มขึ้น	อาชีพ Occupation										HOURS WORKED, SEX AND AVAILABILITY FOR ADDITIONAL WORK	
	รวม Total	ผู้จัดการ Legislators & Managers	ผู้ประกอบวิชาชีพ ด้านต่างๆ Professional	เจ้าหน้าที่เทคนิค และผู้ประกอบ วิชาชีพ Technicians	เสมียน Clerks	พนักงานบริการ ผู้จำหน่ายสินค้า Service Workers	ด้านการเกษตร ป่าไม้และประมง & Fishery	ช่างฝีมือและผู้ปฏิบัติ งานที่เกี่ยวข้อง Craft & associat	ผู้ควบคุมเครื่องจักร งานด้านการประกอบ Plant & Machine controlors	ผู้ประกอบการอาชีพ งานพื้นฐาน Elementary occupations		คนงานซึ่งมี ได้งานทำ ในหมวดอื่น Not classifiable
ชาย	2,789.4	279.7	330.8	208.9	132.2	595.1	23.1	452.2	562.5	187.1	17.8	MALE
มี	1.9	-	-	-	-	1.1	-	0.7	-	-	-	Available
ไม่มี	2,787.6	279.7	330.8	208.9	132.2	594.0	23.1	451.5	562.5	187.1	17.8	Not available
มีงานประจำแต่ไม่ได้ทำงาน	8.0	0.9	0.7	-	-	1.2	-	3.9	1.3	-	-	With job not work
มี	0.7	-	-	-	-	-	-	0.7	-	-	-	Available
ไม่มี	7.3	0.9	0.7	-	-	1.2	-	3.1	1.3	-	-	Not available
1-9 ชั่วโมง	-	-	-	-	-	-	-	-	-	-	-	1-9 hours
ไม่มี	-	-	-	-	-	-	-	-	-	-	-	Available
ไม่มี	-	-	-	-	-	-	-	-	-	-	-	Not available
10-19 ชั่วโมง	7.3	-	1.0	-	-	4.1	-	-	1.5	0.7	-	10-19 hours
มี	-	-	-	-	-	-	-	-	-	-	-	Available
ไม่มี	7.3	-	1.0	-	-	4.1	-	-	1.5	0.7	-	Not available
20-29 ชั่วโมง	21.5	1.2	4.7	2.2	1.5	3.1	0.9	3.2	3.7	1.0	-	20-29 hours
มี	-	-	-	-	-	-	-	-	-	-	-	Available
ไม่มี	21.5	1.2	4.7	2.2	1.5	3.1	0.9	3.2	3.7	1.0	-	Not available
30-34 ชั่วโมง	49.9	5.8	14.0	3.4	3.2	11.0	1.0	4.9	3.7	3.0	-	30-34 hours
มี	-	-	-	-	-	-	-	-	-	-	-	Available
ไม่มี	49.9	5.8	14.0	3.4	3.2	11.0	1.0	4.9	3.7	3.0	-	Not available
35-39 ชั่วโมง	144.9	8.0	43.0	15.1	19.3	16.9	1.9	22.9	10.5	7.3	-	35-39 hours
มี	-	-	-	-	-	-	-	-	-	-	-	Available
ไม่มี	144.9	8.0	43.0	15.1	19.3	16.9	1.9	22.9	10.5	7.3	-	Not available
40-49 ชั่วโมง	1,984.3	243.7	262.2	178.0	96.5	325.6	9.7	361.1	342.1	147.7	17.8	40-49 hours
มี	-	-	-	-	-	-	-	-	-	-	-	Available
ไม่มี	1,984.3	243.7	262.2	178.0	96.5	325.6	9.7	361.1	342.1	147.7	17.8	Not available
50 ชั่วโมงขึ้นไป	573.6	20.1	5.1	10.2	11.8	11.1	9.6	56.3	19.8	27.5	-	50 hours and over
มี	1.1	-	-	-	-	-	-	-	-	-	-	Available
ไม่มี	572.5	20.1	5.1	10.2	11.8	11.1	9.6	56.3	19.8	27.5	-	Not available
หญิง	2,494.8	194.5	373.8	300.4	297.8	690.3	11.7	132.2	163.7	310.0	20.6	FEMALE
มี	1.4	-	-	-	-	-	-	-	-	-	-	Available
ไม่มี	2,493.4	194.5	373.8	300.4	297.8	690.3	11.7	132.2	163.7	310.0	20.6	Not available
มีงานประจำแต่ไม่ได้ทำงาน	6.8	-	1.8	-	-	1.2	-	0.8	2.2	0.9	-	With job not work
มี	-	-	-	-	-	-	-	-	-	-	-	Available
ไม่มี	6.8	-	1.8	-	-	1.2	-	0.8	2.2	0.9	-	Not available
1-9 ชั่วโมง	1.9	-	-	-	-	1.0	-	-	-	-	-	1-9 hours
มี	0.9	-	-	-	-	-	-	-	-	-	-	Available
ไม่มี	1.0	-	-	-	-	1.0	-	-	-	-	-	Not available
10-19 ชั่วโมง	10.7	1.8	-	-	0.6	6.0	-	1.4	-	0.9	-	10-19 hours
มี	-	-	-	-	-	-	-	-	-	-	-	Available
ไม่มี	10.7	1.8	-	-	0.6	6.0	-	1.4	-	0.9	-	Not available
20-29 ชั่วโมง	34.6	1.9	10.2	4.7	5.4	7.9	-	-	-	4.5	-	20-29 hours
มี	-	-	-	-	-	-	-	-	-	-	-	Available
ไม่มี	34.6	1.9	10.2	4.7	5.4	7.9	-	-	-	4.5	-	Not available
30-34 ชั่วโมง	52.9	3.9	11.2	11.8	3.7	17.4	1.4	0.9	0.4	2.1	-	30-34 hours
มี	-	-	-	-	-	-	-	-	-	-	-	Available
ไม่มี	52.9	3.9	11.2	11.8	3.7	17.4	1.4	0.9	0.4	2.1	-	Not available
35-39 ชั่วโมง	162.5	5.7	75.5	19.8	27.9	20.9	0.6	2.7	1.3	-	-	35-39 hours
มี	-	-	-	-	-	-	-	-	-	-	-	Available
ไม่มี	162.5	5.7	75.5	19.8	27.9	20.9	0.6	2.7	1.3	-	-	Not available
40-49 ชั่วโมง	1,782.8	149.6	265.6	248.6	254.1	384.2	4.5	100.8	124.9	230.0	20.6	40-49 hours
มี	0.5	-	-	-	-	-	-	-	-	-	-	Available
ไม่มี	1,782.4	149.6	265.6	248.6	254.1	384.2	4.5	100.8	124.9	230.0	20.6	Not available
50 ชั่วโมงขึ้นไป	442.5	31.6	9.4	15.5	6.0	251.7	5.2	25.6	34.9	62.6	-	50 hours and over
มี	-	-	-	-	-	-	-	-	-	-	-	Available
ไม่มี	442.5	31.6	9.4	15.5	6.0	251.7	5.2	25.6	34.9	62.6	-	Not available

ตารางที่ 10 จำนวนผู้จ้างงานทำ จำนวนตามอุตสาหกรรม จำนวนชั่วโมงทำงานต่อสัปดาห์ การมีเวลาเหลือพอและต้องการทำงานเพิ่มขึ้น กรุงเทพมหานคร

TABLE 10 EMPLOYED PERSONS BY INDUSTRY, HOURS WORKED PER WEEK, AVAILABILITY FOR ADDITIONAL WORK , BANGKOK

มิถุนายน 2558 : In Thousands

จำนวนชั่วโมงทำงาน และ การมีเวลาเหลือพอ และต้องการทำงานเพิ่มขึ้น	อุตสาหกรรม Industry													HOURS WORKED, AND AVAILABILITY FOR ADDITIONAL WORK
	รวม	เกษตรกรรม และการประมง	เหมืองแร่ และการขุดหิน	การผลิต	ไฟฟ้า ก๊าซ ไนโตรเจนแปรรูป	จัดการน้ำ บำบัด น้ำเสียและประปา	ก่อสร้าง	อุตสาหกรรม การขายปลีก การขายส่ง	การขนส่ง และ สถานที่ที่เก็บสินค้า	ที่พักแรมและ บริการด้านอาหาร	ข้อมูลข่าวสาร และ การสื่อสาร	กิจกรรมการเงินและการประกันภัย	Financial intermediation	
Total	Agriculture and fishing	Mining and quarrying	Manufacturing	Electricity, gas, steam and water supply	Water supply, sewerage, waste	Construction	Construction	Wholesale and retail trade, accommodation and food service	Transportation and storage	Accommodation and food service	Information and communication	Financial intermediation	TOTAL	
ยอดรวม	5,284.2	34.6	4.0	1,041.9	15.8	249.4	1,194.3	486.7	534.7	136.3	241.8	241.8	241.8	
มี	3.2	-	-	-	-	0.7	0.5	-	-	-	-	-	Available	
ไม่มี	5,281.0	34.6	4.0	1,041.9	15.8	248.6	1,193.8	486.7	534.7	136.3	241.8	241.8	Not available	
มีงานประจำแต่ไม่ได้ทำงาน	14.8	-	-	2.2	-	4.7	3.5	0.8	0.5	-	-	-	With job not work	
มี	0.7	-	-	-	-	0.7	-	-	-	-	-	-	Available	
ไม่มี	14.1	-	-	2.2	-	4.0	3.5	0.8	0.5	-	-	-	Not available	
1-9 ชั่วโมง	1.9	-	-	-	-	-	-	-	-	-	-	-	1-9 hours	
มี	0.9	-	-	-	-	-	-	-	-	-	-	-	Available	
ไม่มี	1.0	-	-	-	-	-	-	-	-	-	-	-	Not available	
10-19 ชั่วโมง	18.0	0.5	-	4.4	-	-	2.0	-	7.4	-	-	-	10-19 hours	
มี	-	-	-	-	-	-	-	-	-	-	-	-	Available	
ไม่มี	18.0	0.5	-	4.4	-	-	2.0	-	7.4	-	-	-	Not available	
20-29 ชั่วโมง	56.1	0.9	-	1.8	-	2.6	7.4	5.1	4.4	2.2	0.8	0.8	20-29 hours	
มี	-	-	-	-	-	-	-	-	-	-	-	-	Available	
ไม่มี	56.1	0.9	-	1.8	-	2.6	7.4	5.1	4.4	2.2	0.8	0.8	Not available	
30-34 ชั่วโมง	102.8	2.5	-	5.2	1.5	8.3	22.9	4.6	13.3	6.5	7.7	7.7	30-34 hours	
มี	-	-	-	-	-	-	-	-	-	-	-	-	Available	
ไม่มี	102.8	2.5	-	5.2	1.5	8.3	22.9	4.6	13.3	6.5	7.7	7.7	Not available	
35-39 ชั่วโมง	307.3	2.5	-	9.1	4.2	3.4	23.9	10.5	11.6	4.1	6.9	6.9	35-39 hours	
มี	-	-	-	-	-	-	-	-	-	-	-	-	Available	
ไม่มี	307.3	2.5	-	9.1	4.2	3.4	23.9	10.5	11.6	4.1	6.9	6.9	Not available	
40-49 ชั่วโมง	3,767.2	12.9	4.0	897.6	8.5	199.3	871.9	286.2	311.6	117.4	220.0	220.0	40-49 hours	
มี	0.5	-	-	-	-	-	0.5	-	-	-	-	-	Available	
ไม่มี	3,766.7	12.9	4.0	897.6	8.5	199.3	871.4	286.2	311.6	117.4	220.0	220.0	Not available	
50 ชั่วโมงขึ้นไป	1,016.1	15.4	-	121.7	1.6	31.0	262.6	179.6	185.8	6.1	6.4	6.4	50 hours and over	
มี	1.1	-	-	-	-	-	-	-	-	-	-	-	Available	
ไม่มี	1,015.0	15.4	-	121.7	1.6	31.0	262.6	179.6	185.8	6.1	6.4	6.4	Not available	

ตารางที่ 10 จำนวนผู้ปฏิบัติงาน จำนวนชั่วโมงทำงานต่อสัปดาห์ การมีเวลาถือพ้อและต้องการทำงานเพิ่มขึ้น กรุงเทพมหานคร (ต่อ)

TABLE 10 EMPLOYED PERSONS BY INDUSTRY, HOURS WORKED PER WEEK, AVAILABILITY FOR ADDITIONAL WORK, BANGKOK (Contd.)

ไตรมาสที่ 4/2558 : Quarter 4/2015 หน่วยเป็นพัน : In Thousands

จำนวนชั่วโมงทำงาน และ การมีเวลาถือพ้อ และต้องการทำงานเพิ่มขึ้น	อุตสาหกรรม (ต่อ) Industry (Contd.)											HOURS WORKED, AND AVAILABILITY FOR ADDITIONAL WORK
	กิจกรรม อสังหาริมทรัพย์ Real estate activities	กิจกรรมทางวิชาชีพ วิทยาศาสตร์ Professional-scientific technical activities	การบริหารสนับสนุน และป้องกันประเทศ Administrative support service activities	บริหารราชการ บัญชีและประเทศ Public administration	การศึกษา Education	การดูแลสุขภาพ และสังคมสงเคราะห์ Health and social work	ศิลปะ ความบันเทิง และนันทนาการ Art, entertainment	บริการ ด้านอื่นๆ Other service	งานในครัวเรือน ส่วนบุคคล Activities of household	กิจกรรมของ องค์การ Extra-territorial	ไม่ทราบ Unknown	
ยอดรวม	95.6	145.7	230.7	222.0	170.0	141.8	39.7	141.3	98.8	0.5	49.9	TOTAL
มี	-	-	1.1	-	-	-	-	-	0.9	-	-	Available
ไม่มี	95.6	145.7	229.6	222.0	170.0	141.8	39.7	141.3	97.9	0.5	49.9	Not available
มีงานประจำแต่ไม่ได้ทำงาน	-	0.7	0.5	-	1.8	-	-	-	-	-	-	With job not work
มี	-	-	-	-	-	-	-	-	-	-	-	Available
ไม่มี	-	0.7	0.5	-	1.8	-	-	-	-	-	-	Not available
1-9 ชั่วโมง	-	-	-	-	-	1.0	-	-	0.9	-	-	1-9 hours
มี	-	-	-	-	-	-	-	-	0.9	-	-	Available
ไม่มี	-	-	-	-	-	1.0	-	-	-	-	-	Not available
10-19 ชั่วโมง	1.1	1.9	-	-	-	-	-	0.7	-	-	-	10-19 hours
มี	-	-	-	-	-	-	-	-	-	-	-	Available
ไม่มี	1.1	1.9	-	-	-	-	-	0.7	-	-	-	Not available
20-29 ชั่วโมง	3.7	0.3	0.8	12.4	8.4	2.4	0.7	1.7	0.6	-	-	20-29 hours
มี	-	-	-	-	-	-	-	-	-	-	-	Available
ไม่มี	3.7	0.3	0.8	12.4	8.4	2.4	0.7	1.7	0.6	-	-	Not available
30-34 ชั่วโมง	2.5	4.8	1.8	5.3	6.0	4.3	2.5	2.1	0.7	-	-	30-34 hours
มี	-	-	-	-	-	-	-	-	-	-	-	Available
ไม่มี	2.5	4.8	1.8	5.3	6.0	4.3	2.5	2.1	0.7	-	-	Not available
35-39 ชั่วโมง	6.1	6.3	-	130.1	47.1	37.6	-	2.3	1.7	-	-	35-39 hours
มี	-	-	-	-	-	-	-	-	-	-	-	Available
ไม่มี	6.1	6.3	-	130.1	47.1	37.6	-	2.3	1.7	-	-	Not available
40-49 ชั่วโมง	74.7	129.0	163.3	72.8	104.5	88.3	20.6	76.7	52.5	0.5	49.0	40-49 hours
มี	-	-	-	-	-	-	-	-	-	-	-	Available
ไม่มี	74.7	129.0	163.3	72.8	104.5	88.3	20.6	76.7	52.5	0.5	49.0	Not available
50 ชั่วโมงขึ้นไป	7.6	2.6	64.4	1.4	2.3	8.4	15.9	57.7	42.4	-	0.8	50 hours and over
มี	-	-	1.1	-	-	-	-	-	-	-	-	Available
ไม่มี	7.6	2.6	63.2	1.4	2.3	8.4	15.9	57.7	42.4	-	0.8	Not available

ตารางที่ 10 จำนวนผู้มีงานทำ จำแนกตามอุตสาหกรรม จำนวนชั่วโมงทำงานต่อสัปดาห์ การมีเวลาพักผ่อนและต้องการทำงานเพิ่มขึ้น และเพศ กรุงเทพมหานคร

TABLE 10 EMPLOYED PERSONS BY INDUSTRY, HOURS WORKED PER WEEK, AVAILABILITY FOR ADDITIONAL WORK AND SEX, BANGKOK

จำนวนชั่วโมงทำงาน เพศ และ การมีเวลาพักผ่อน และต้องทำงานเพิ่มขึ้น	รวม	อุตสาหกรรม Industry										กิจกรรมการเงินและ การประกันภัย Financial Intermediation	ข้อมูลข่าวสาร และการสื่อสาร Information and communication	ที่พักและ บริการด้านอาหาร Accommodation and food service	การขนส่ง และ สถานที่เก็บสินค้า Transportation and storage	HOURS WORKED, SEX AND AVAILABILITY FOR ADDITIONAL WORK		
		เกษตรกรรม และประมง Agriculture	การทำ เหมืองแร่ และเหมืองหิน Mining	การผลิต Manufacturing	ไฟฟ้า ก๊าซ ไอน้ำระบบปรับอากาศ Electricity	การจัดการน้ำ น้ำเสียและประปา Water supply sewerage, waste	ก่อสร้าง Construction	การค้าปลีก การขายปลีก การชื้อขายขนาดใหญ่ Retail trade	การขนส่ง สถานที่เก็บสินค้า Transportation and storage	ที่พักและ บริการด้านอาหาร Accommodation and food service	ข้อมูลข่าวสาร และการสื่อสาร Information and communication						กิจกรรมการเงินและ การประกันภัย Financial Intermediation	
ชาย	2,789.4	23.1	1.0	550.4	12.6	3.4	200.1	632.4	412.1	222.0	86.7	92.9	86.7	222.0	412.1	86.7	92.9	TOTAL (MALE)
มี	1.9	-	-	-	-	-	0.7	-	-	-	-	-	-	-	-	-	-	Available
ไม่มี	2,787.6	23.1	1.0	550.4	12.6	3.4	199.4	632.4	412.1	222.0	86.7	92.9	86.7	222.0	412.1	86.7	92.9	Not available
มีงานประจำไม่ได้ทำงาน	8.0	-	-	-	-	-	4.7	1.2	0.8	-	-	-	-	-	-	-	-	With job not work
มี	0.7	-	-	-	-	-	0.7	-	-	-	-	-	-	-	-	-	-	Available
ไม่มี	7.3	-	-	-	-	-	4.0	1.2	0.8	-	-	-	-	-	-	-	-	Not available
1-9 ชั่วโมง	-	-	-	-	-	-	-	-	-	-	-	-	-	-	-	-	-	1-9 hours
มี	-	-	-	-	-	-	-	-	-	-	-	-	-	-	-	-	-	Available
ไม่มี	-	-	-	-	-	-	-	-	-	-	-	-	-	-	-	-	-	Not available
10-19 ชั่วโมง	7.3	-	-	1.5	-	-	-	-	-	-	-	-	-	4.1	-	-	-	10-19 hours
มี	-	-	-	-	-	-	-	-	-	-	-	-	-	-	-	-	-	Available
ไม่มี	7.3	-	-	1.5	-	-	-	-	-	-	-	-	-	4.1	-	-	-	Not available
20-29 ชั่วโมง	21.5	0.9	-	-	-	-	2.6	2.9	5.1	-	2.2	-	-	0.5	-	2.2	-	20-29 hours
มี	-	-	-	-	-	-	-	-	-	-	-	-	-	-	-	-	-	Available
ไม่มี	21.5	0.9	-	-	-	-	2.6	2.9	5.1	-	2.2	-	-	0.5	-	2.2	-	Not available
30-34 ชั่วโมง	49.9	1.0	-	2.5	0.8	-	7.5	11.2	3.5	-	5.3	-	-	2.5	-	5.3	-	30-34 hours
มี	-	-	-	-	-	-	-	-	-	-	-	-	-	-	-	-	-	Available
ไม่มี	49.9	1.0	-	2.5	0.8	-	7.5	11.2	3.5	-	5.3	-	-	2.5	-	5.3	-	Not available
35-39 ชั่วโมง	144.9	1.9	-	7.2	4.2	-	7.5	12.8	10.0	-	3.7	-	-	3.6	-	3.7	-	35-39 hours
มี	-	-	-	-	-	-	-	-	-	-	-	-	-	-	-	-	-	Available
ไม่มี	144.9	1.9	-	7.2	4.2	-	7.5	12.8	10.0	-	3.7	-	-	3.6	-	3.7	-	Not available
40-49 ชั่วโมง	1,984.3	9.7	1.0	477.8	6.0	2.4	163.1	466.3	222.8	-	73.8	-	-	133.3	-	73.8	-	40-49 hours
มี	-	-	-	-	-	-	-	-	-	-	-	-	-	-	-	-	-	Available
ไม่มี	1,984.3	9.7	1.0	477.8	6.0	2.4	163.1	466.3	222.8	-	73.8	-	-	133.3	-	73.8	-	Not available
50 ชั่วโมงขึ้นไป	573.6	9.6	-	61.4	1.6	1.1	19.9	138.0	169.9	-	1.8	-	-	78.0	-	1.8	-	50 hours and over
มี	1.1	-	-	-	-	-	-	-	-	-	-	-	-	-	-	-	-	Available
ไม่มี	572.5	9.6	-	61.4	1.6	1.1	19.9	138.0	169.9	-	1.8	-	-	78.0	-	1.8	-	Not available
หญิง	2,494.8	11.5	3.1	491.6	3.2	5.4	49.3	561.9	74.7	-	49.6	-	-	312.7	-	49.6	-	TOTAL (FEMALE)
มีงานประจำไม่ได้ทำงาน	1.4	-	-	-	-	-	-	0.5	0.5	-	-	-	-	-	-	-	-	With job not work
มี	2,493.4	11.5	3.1	491.6	3.2	5.4	49.3	561.4	74.7	-	49.6	-	-	312.7	-	49.6	-	Available
ไม่มี	6.8	-	-	2.2	-	-	-	2.3	-	-	-	-	-	0.5	-	-	-	Not available
มี	-	-	-	-	-	-	-	-	-	-	-	-	-	-	-	-	-	Available
ไม่มี	-	-	-	-	-	-	-	-	-	-	-	-	-	-	-	-	-	Not available
1-9 ชั่วโมง	6.8	-	-	2.2	-	-	-	2.3	-	-	-	-	-	0.5	-	-	-	1-9 hours
มี	1.9	-	-	-	-	-	-	-	-	-	-	-	-	-	-	-	-	Available
ไม่มี	0.9	-	-	-	-	-	-	-	-	-	-	-	-	-	-	-	-	Not available
10-19 ชั่วโมง	10.7	0.5	-	2.9	-	-	-	2.0	-	-	-	-	-	3.3	-	-	-	10-19 hours
มี	-	-	-	-	-	-	-	-	-	-	-	-	-	-	-	-	-	Available
ไม่มี	10.7	0.5	-	2.9	-	-	-	2.0	-	-	-	-	-	3.3	-	-	-	Not available
20-29 ชั่วโมง	34.6	-	-	1.8	-	-	-	4.5	-	-	-	-	-	4.0	-	-	-	20-29 hours
มี	-	-	-	-	-	-	-	-	-	-	-	-	-	-	-	-	-	Available
ไม่มี	34.6	-	-	1.8	-	-	-	4.5	-	-	-	-	-	4.0	-	-	-	Not available
30-34 ชั่วโมง	52.9	1.4	-	2.7	0.7	0.5	0.8	11.8	1.1	10.8	1.2	5.1	-	10.8	1.1	1.2	5.1	30-34 hours
มี	-	-	-	-	-	-	-	-	-	-	-	-	-	-	-	-	-	Available
ไม่มี	52.9	1.4	-	2.7	0.7	0.5	0.8	11.8	1.1	10.8	1.2	5.1	-	10.8	1.1	1.2	5.1	Not available
35-39 ชั่วโมง	162.5	0.6	-	1.8	-	-	-	11.1	0.6	8.0	0.4	3.1	-	8.0	0.6	0.4	3.1	35-39 hours
มี	-	-	-	-	-	-	-	-	-	-	-	-	-	-	-	-	-	Available
ไม่มี	162.5	0.6	-	1.8	-	-	-	11.1	0.6	8.0	0.4	3.1	-	8.0	0.6	0.4	3.1	Not available
40-49 ชั่วโมง	1,782.8	3.2	3.1	419.8	2.5	3.4	36.2	405.6	63.4	178.4	43.6	134.5	-	178.4	63.4	43.6	134.5	40-49 hours
มี	0.5	-	-	-	-	-	-	0.5	-	-	-	-	-	-	-	-	-	Available
ไม่มี	1,782.4	3.2	3.1	419.8	2.5	3.4	36.2	405.1	63.4	178.4	43.6	134.5	-	178.4	63.4	43.6	134.5	Not available
50 ชั่วโมงขึ้นไป	442.5	5.8	-	60.3	-	1.6	11.1	124.6	9.7	107.8	4.4	5.5	-	107.8	9.7	4.4	5.5	50 hours and over
มี	-	-	-	-	-	-	-	-	-	-	-	-	-	-	-	-	-	Available
ไม่มี	442.5	5.8	-	60.3	-	1.6	11.1	124.6	9.7	107.8	4.4	5.5	-	107.8	9.7	4.4	5.5	Not available

ไตรมาสที่ 4/2558 : Quarter 4/2015

หน่วยเป็นพัน : in Thousands

ตารางที่ 10 จำนวนผู้มีงานทำ จำแนกตามอุตสาหกรรม จำนวนชั่วโมงทำงานต่อสัปดาห์ ภาควิชาเลือกและต้องการทำงานเพิ่มขึ้น และเพศ กรุงเทพมหานคร (ต่อ)  
TABLE 10 EMPLOYED PERSONS BY INDUSTRY, HOURS WORKED PER WEEK, AVAILABILITY FOR ADDITIONAL WORK AND SEX, BANGKOK (Contd.)

จำนวนชั่วโมงทำงาน เพศ และ การมีเวลาเลือก และต้องการทำงานเพิ่มขึ้น	กิจกรรม อสังหาริมทรัพย์ Real estate activities	กิจกรรมทางวิชาชีพ วิทย์และเทคโนโลยี Professional, scientific technical activities	การบริหารสนับสนุน และเชิงบริหาร Administrative support service activities	การบริหารราชการ ป้องกันประเทศ Public admin- istration defence	อุตสาหกรรม (ต่อ) Industry (Contd.)				กิจการของ องค์กร Extra- territorial	ไม่ทราบ Unknown	HOURS WORKED, SEX AND AVAILABILITY FOR ADDITIONAL WORK	
					การศึกษา Education	การดูแลสุขภาพ งานสังคมสงเคราะห์ Health and social work	ศิลปะ ความบันเทิง และนันทนาการ Art, entertainment	บริการด้านอื่นๆ Other service				งานในครัวเรือน ส่วนบุคคล Activities of household
ชาย	42.8	66.5	128.0	109.5	55.6	41.6	24.2	46.5	15.1	0.5	22.4	TOTAL (MALE) Available Not available With job not work Available Not available 1-9 hours Available Not available 10-19 hours Available Not available 20-29 hours Available Not available 30-34 hours Available Not available 35-39 hours Available Not available 40-49 hours Available Not available 50 hours and over Available Not available TOTAL (FEMALE) Available Not available With job not work Available Not available 1-9 hours Available Not available 10-19 hours Available Not available 20-29 hours Available Not available 30-34 hours Available Not available 35-39 hours Available Not available 40-49 hours Available Not available 50 hours and over Available Not available
ไม่มี มีงานประจำแต่ไม่ได้ทำงาน	42.8	66.5	126.9	109.5	55.6	41.6	24.2	46.5	15.1	0.5	22.4	Available Not available With job not work Available Not available 1-9 hours Available Not available 10-19 hours Available Not available 20-29 hours Available Not available 30-34 hours Available Not available 35-39 hours Available Not available 40-49 hours Available Not available 50 hours and over Available Not available
1-9 ชั่วโมง	-	0.7	0.5	-	-	-	-	-	-	-	-	Available Not available 1-9 hours Available Not available 10-19 hours Available Not available 20-29 hours Available Not available 30-34 hours Available Not available 35-39 hours Available Not available 40-49 hours Available Not available 50 hours and over Available Not available
10-19 ชั่วโมง	-	-	-	-	-	-	-	-	-	-	-	Available Not available 1-9 hours Available Not available 10-19 hours Available Not available 20-29 hours Available Not available 30-34 hours Available Not available 35-39 hours Available Not available 40-49 hours Available Not available 50 hours and over Available Not available
20-29 ชั่วโมง	-	1.0	-	-	-	-	-	0.7	-	-	-	Available Not available 1-9 hours Available Not available 10-19 hours Available Not available 20-29 hours Available Not available 30-34 hours Available Not available 35-39 hours Available Not available 40-49 hours Available Not available 50 hours and over Available Not available
30-34 ชั่วโมง	0.7	1.0	-	3.1	2.4	-	-	0.7	-	-	-	Available Not available 1-9 hours Available Not available 10-19 hours Available Not available 20-29 hours Available Not available 30-34 hours Available Not available 35-39 hours Available Not available 40-49 hours Available Not available 50 hours and over Available Not available
35-39 ชั่วโมง	0.7	2.8	1.3	5.3	1.3	-	1.0	1.0	0.5	-	-	Available Not available 1-9 hours Available Not available 10-19 hours Available Not available 20-29 hours Available Not available 30-34 hours Available Not available 35-39 hours Available Not available 40-49 hours Available Not available 50 hours and over Available Not available
40-49 ชั่วโมง	0.9	2.8	1.3	5.3	1.3	-	1.0	1.0	0.5	-	-	Available Not available 1-9 hours Available Not available 10-19 hours Available Not available 20-29 hours Available Not available 30-34 hours Available Not available 35-39 hours Available Not available 40-49 hours Available Not available 50 hours and over Available Not available
50 ชั่วโมงขึ้นไป	5.7	0.6	0.6	0.8	1.6	-	-	9.3	4.6	-	-	Available Not available 1-9 hours Available Not available 10-19 hours Available Not available 20-29 hours Available Not available 30-34 hours Available Not available 35-39 hours Available Not available 40-49 hours Available Not available 50 hours and over Available Not available
หญิง	5.7	0.6	52.2	0.8	1.6	0.9	14.9	14.9	4.6	-	-	Available Not available 1-9 hours Available Not available 10-19 hours Available Not available 20-29 hours Available Not available 30-34 hours Available Not available 35-39 hours Available Not available 40-49 hours Available Not available 50 hours and over Available Not available
ไม่มี มีงานประจำแต่ไม่ได้ทำงาน	52.8	79.2	102.8	112.4	114.5	100.2	15.4	94.7	83.7	-	27.4	Available Not available 1-9 hours Available Not available 10-19 hours Available Not available 20-29 hours Available Not available 30-34 hours Available Not available 35-39 hours Available Not available 40-49 hours Available Not available 50 hours and over Available Not available
1-9 ชั่วโมง	-	-	-	-	1.8	-	-	-	0.9	-	-	Available Not available 1-9 hours Available Not available 10-19 hours Available Not available 20-29 hours Available Not available 30-34 hours Available Not available 35-39 hours Available Not available 40-49 hours Available Not available 50 hours and over Available Not available
10-19 ชั่วโมง	-	-	-	-	1.8	-	-	-	0.9	-	-	Available Not available 1-9 hours Available Not available 10-19 hours Available Not available 20-29 hours Available Not available 30-34 hours Available Not available 35-39 hours Available Not available 40-49 hours Available Not available 50 hours and over Available Not available
20-29 ชั่วโมง	3.0	0.3	0.8	9.3	5.9	2.4	0.7	0.7	0.6	-	-	Available Not available 1-9 hours Available Not available 10-19 hours Available Not available 20-29 hours Available Not available 30-34 hours Available Not available 35-39 hours Available Not available 40-49 hours Available Not available 50 hours and over Available Not available
30-34 ชั่วโมง	3.0	0.3	0.8	9.3	5.9	2.4	0.7	0.7	0.6	-	-	Available Not available 1-9 hours Available Not available 10-19 hours Available Not available 20-29 hours Available Not available 30-34 hours Available Not available 35-39 hours Available Not available 40-49 hours Available Not available 50 hours and over Available Not available
35-39 ชั่วโมง	1.7	2.0	0.5	-	4.7	4.3	1.4	1.6	0.7	-	-	Available Not available 1-9 hours Available Not available 10-19 hours Available Not available 20-29 hours Available Not available 30-34 hours Available Not available 35-39 hours Available Not available 40-49 hours Available Not available 50 hours and over Available Not available
40-49 ชั่วโมง	1.7	2.0	0.5	-	4.7	4.3	1.4	1.6	0.7	-	-	Available Not available 1-9 hours Available Not available 10-19 hours Available Not available 20-29 hours Available Not available 30-34 hours Available Not available 35-39 hours Available Not available 40-49 hours Available Not available 50 hours and over Available Not available
50 ชั่วโมงขึ้นไป	0.7	2.8	-	66.1	31.6	31.5	6.7	1.3	1.7	-	-	Available Not available 1-9 hours Available Not available 10-19 hours Available Not available 20-29 hours Available Not available 30-34 hours Available Not available 35-39 hours Available Not available 40-49 hours Available Not available 50 hours and over Available Not available
ไม่มี มีงานประจำแต่ไม่ได้ทำงาน	0.7	2.8	-	66.1	31.6	31.5	6.7	1.3	1.7	-	-	Available Not available 1-9 hours Available Not available 10-19 hours Available Not available 20-29 hours Available Not available 30-34 hours Available Not available 35-39 hours Available Not available 40-49 hours Available Not available 50 hours and over Available Not available
1-9 ชั่วโมง	0.7	2.8	-	66.1	31.6	31.5	6.7	1.3	1.7	-	-	Available Not available 1-9 hours Available Not available 10-19 hours Available Not available 20-29 hours Available Not available 30-34 hours Available Not available 35-39 hours Available Not available 40-49 hours Available Not available 50 hours and over Available Not available
10-19 ชั่วโมง	44.5	71.0	90.5	36.4	69.7	53.7	48.4	42.8	42.0	-	26.6	Available Not available 1-9 hours Available Not available 10-19 hours Available Not available 20-29 hours Available Not available 30-34 hours Available Not available 35-39 hours Available Not available 40-49 hours Available Not available 50 hours and over Available Not available
20-29 ชั่วโมง	44.5	71.0	90.5	36.4	69.7	53.7	48.4	42.8	42.0	-	26.6	Available Not available 1-9 hours Available Not available 10-19 hours Available Not available 20-29 hours Available Not available 30-34 hours Available Not available 35-39 hours Available Not available 40-49 hours Available Not available 50 hours and over Available Not available
30-34 ชั่วโมง	1.9	2.0	11.0	0.6	0.7	7.5	6.6	42.8	37.9	-	0.8	Available Not available 1-9 hours Available Not available 10-19 hours Available Not available 20-29 hours Available Not available 30-34 hours Available Not available 35-39 hours Available Not available 40-49 hours Available Not available 50 hours and over Available Not available
35-39 ชั่วโมง	1.9	2.0	11.0	0.6	0.7	7.5	6.6	42.8	37.9	-	0.8	Available Not available 1-9 hours Available Not available 10-19 hours Available Not available 20-29 hours Available Not available 30-34 hours Available Not available 35-39 hours Available Not available 40-49 hours Available Not available 50 hours and over Available Not available
40-49 ชั่วโมง	1.9	2.0	11.0	0.6	0.7	7.5	6.6	42.8	37.9	-	0.8	Available Not available 1-9 hours Available Not available 10-19 hours Available Not available 20-29 hours Available Not available 30-34 hours Available Not available 35-39 hours Available Not available 40-49 hours Available Not available 50 hours and over Available Not available
50 ชั่วโมงขึ้นไป	1.9	2.0	11.0	0.6	0.7	7.5	6.6	42.8	37.9	-	0.8	Available Not available 1-9 hours Available Not available 10-19 hours Available Not available 20-29 hours Available Not available 30-34 hours Available Not available 35-39 hours Available Not available 40-49 hours Available Not available 50 hours and over Available Not available
ไม่มี มีงานประจำแต่ไม่ได้ทำงาน	1.9	2.0	11.0	0.6	0.7	7.5	6.6	42.8	37.9	-	0.8	Available Not available 1-9 hours Available Not available 10-19 hours Available Not available 20-29 hours Available Not available 30-34 hours Available Not available 35-39 hours Available Not available 40-49 hours Available Not available 50 hours and over Available Not available





ตารางที่ 11 จำนวนผู้จ้างทำ งาน จำนวนตามสถานภาพการทำงาน จำนวนชั่วโมงทำงานต่อสัปดาห์ การมีเวลาเหลือพอและต้องการทำงานเพิ่มขึ้น และเพศ กรุงเทพมหานคร  
TABLE 11 EMPLOYED PERSONS BY WORK STATUS, HOURS WORKED PER WEEK, AVAILABILITY FOR ADDITIONAL WORK AND SEX, BANGKOK METROPOLIS

จำนวนชั่วโมงทำงาน เพศ และ การมีเวลาเหลือพอ และต้องการทำงานเพิ่มขึ้น	สถานภาพการทำงาน Work Status							HOURS WORKED, SEX AND AVAILABILITY FOR ADDITIONAL WORK
	รวม Total	นายจ้าง Employer	ลูกจ้างรัฐบาล Government Employee	ลูกจ้างเอกชน Private Employee	ทำงานส่วนตัว Own Account Worker	ช่วยธุรกิจ ครอบครัว Unpaid Family Worker	การรวมกลุ่ม Producers' Cooperatives	
ชาย	2,789.4	172.3	241.7	1,633.3	627.7	114.5	-	MALE
มี	1.9	-	-	1.1	0.7	-	-	Available
ไม่มี	2,787.6	172.3	241.7	1,632.1	626.9	114.5	-	Not available
มีงานประจำแต่ไม่ได้ทำงาน	8.0	0.9	-	1.9	5.2	-	-	With job not work
มี	0.7	-	-	0.7	0.7	-	-	Available
ไม่มี	7.3	0.9	-	1.9	4.5	-	-	Not available
1-9 ชั่วโมง	-	-	-	-	-	-	-	1-9 hours
มี	-	-	-	-	-	-	-	Available
ไม่มี	-	-	-	-	-	-	-	Not available
10-19 ชั่วโมง	7.3	-	-	2.2	5.1	-	-	10-19 hours
มี	-	-	-	-	-	-	-	Available
ไม่มี	7.3	-	-	2.2	5.1	-	-	Not available
20-29 ชั่วโมง	21.5	3.4	7.0	3.7	7.4	-	-	20-29 hours
มี	-	-	-	-	-	-	-	Available
ไม่มี	21.5	3.4	7.0	3.7	7.4	-	-	Not available
30-34 ชั่วโมง	49.9	2.5	8.2	26.9	10.4	1.9	-	30-34 hours
มี	-	-	-	-	-	-	-	Available
ไม่มี	49.9	2.5	8.2	26.9	10.4	1.9	-	Not available
35-39 ชั่วโมง	144.9	4.0	100.9	17.3	19.8	2.8	-	35-39 hours
มี	-	-	-	-	-	-	-	Available
ไม่มี	144.9	4.0	100.9	17.3	19.8	2.8	-	Not available
40-49 ชั่วโมง	1,984.3	136.1	118.5	1,416.9	255.5	57.4	-	40-49 hours
มี	-	-	-	-	-	-	-	Available
ไม่มี	1,984.3	136.1	118.5	1,416.9	255.5	57.4	-	Not available
50 ชั่วโมงขึ้นไป	573.6	25.4	7.1	164.4	324.3	52.4	-	50 hours and over
มี	1.1	-	-	1.1	-	-	-	Available
ไม่มี	572.5	25.4	7.1	163.3	324.3	52.4	-	Not available
หญิง	2,494.8	72.2	283.6	1,572.4	399.2	166.1	1.3	FEMALE
มี	1.4	-	-	1.4	-	-	-	Available
ไม่มี	2,493.4	72.2	283.6	1,571.1	399.2	166.1	-	Not available
มีงานประจำแต่ไม่ได้ทำงาน	6.8	-	1.8	3.0	2.1	-	-	With job not work
มี	-	-	-	-	-	-	-	Available
ไม่มี	6.8	-	1.8	3.0	2.1	-	-	Not available
1-9 ชั่วโมง	1.9	-	-	0.9	1.0	-	-	1-9 hours
มี	0.9	-	-	0.9	-	-	-	Available
ไม่มี	1.0	-	-	-	1.0	-	-	Not available
10-19 ชั่วโมง	10.7	0.8	-	1.5	6.6	1.8	-	10-19 hours
มี	-	-	-	-	-	-	-	Available
ไม่มี	10.7	0.8	-	1.5	6.6	1.8	-	Not available
20-29 ชั่วโมง	34.6	1.0	18.5	5.2	7.1	2.9	-	20-29 hours
มี	-	-	-	-	-	-	-	Available
ไม่มี	34.6	1.0	18.5	5.2	7.1	2.9	-	Not available
30-34 ชั่วโมง	52.9	-	8.4	26.4	15.8	2.3	-	30-34 hours
มี	-	-	-	-	-	-	-	Available
ไม่มี	52.9	-	8.4	26.4	15.8	2.3	-	Not available
35-39 ชั่วโมง	162.5	1.4	129.3	11.7	15.4	4.5	-	35-39 hours
มี	-	-	-	-	-	-	-	Available
ไม่มี	162.5	1.4	129.3	11.7	15.4	4.5	-	Not available
40-49 ชั่วโมง	1,782.8	40.2	119.8	1,375.6	157.8	88.1	1.3	40-49 hours
มี	0.5	-	-	0.5	-	-	-	Available
ไม่มี	1,782.4	40.2	119.8	1,375.2	157.8	88.1	-	Not available
50 ชั่วโมงขึ้นไป	442.5	28.7	5.7	148.2	193.5	66.4	-	50 hours and over
มี	-	-	-	-	-	-	-	Available
ไม่มี	442.5	28.7	5.7	148.2	193.5	66.4	-	Not available

ตารางที่ 12 จำนวนผู้มีงานทำ จำแนกตามกลุ่มอายุ จำนวนชั่วโมงทำงานต่อสัปดาห์ การมีเวลาเหลือพอและต้องการทำงานเพิ่มขึ้น กรุงเทพมหานคร

TABLE 12 EMPLOYED PERSONS BY AGE GROUP, HOURS WORKED PER WEEK, AVAILABILITY FOR ADDITIONAL WORK , BANGKOK METROPOLIS

ไตรมาสที่ 4/2558 : Quarter 4/2015

หน่วยเป็นพัน : In Thousands

จำนวนชั่วโมงทำงาน เพศ และ การมีเวลาเหลือพอ และต้องการทำงานเพิ่มขึ้น	รวม						HOURS WORKED, AND AVAILABILITY FOR ADDITIONAL WORK		
	15-19	20-24	25-29	30-34	35-39	40-49		50-59	>= 60
ยอดรวม	5,284.2	387.0	804.4	840.9	811.2	1,337.1	838.4	209.9	TOTAL
มี	-	-	-	-	-	0.9	2.3	-	Available
ไม่มี	55.2	387.0	804.4	840.9	811.2	1,336.3	836.1	209.9	Not available
มีงานประจำแต่ไม่ได้ทำงาน	14.8	0.8	2.5	0.9	0.9	5.5	3.3	1.0	With job not work
มี	0.7	-	-	-	-	-	0.7	-	Available
ไม่มี	14.1	0.8	2.5	0.9	0.9	5.5	2.6	1.0	Not available
1-9 ชั่วโมง	1.9	-	-	-	-	1.9	-	-	1-9 hours
มี	0.9	-	-	-	-	0.9	-	-	Available
ไม่มี	1.0	-	-	-	-	1.0	-	-	Not available
10-19 ชั่วโมง	18.0	1.5	3.2	2.9	1.7	3.0	3.5	2.2	10-19 hours
มี	-	-	-	-	-	-	-	-	Available
ไม่มี	18.0	1.5	3.2	2.9	1.7	3.0	3.5	2.2	Not available
20-29 ชั่วโมง	56.1	2.8	4.8	13.1	10.8	8.6	12.3	3.6	20-29 hours
มี	-	-	-	-	-	-	-	-	Available
ไม่มี	56.1	2.8	4.8	13.1	10.8	8.6	12.3	3.6	Not available
30-34 ชั่วโมง	102.8	11.1	13.1	11.4	10.6	27.4	24.6	4.6	30-34 hours
มี	-	-	-	-	-	-	-	-	Available
ไม่มี	102.8	11.1	13.1	11.4	10.6	27.4	24.6	4.6	Not available
35-39 ชั่วโมง	307.3	16.8	32.8	52.3	43.4	79.9	69.8	9.2	35-39 hours
มี	-	-	-	-	-	-	-	-	Available
ไม่มี	307.3	16.8	32.8	52.3	43.4	79.9	69.8	9.2	Not available
40-49 ชั่วโมง	3,767.2	287.9	636.4	640.1	600.6	922.9	518.6	115.3	40-49 hours
มี	0.5	-	-	-	-	-	0.5	-	Available
ไม่มี	3,766.7	287.9	636.4	640.1	600.6	922.9	518.2	115.3	Not available
50 ชั่วโมงขึ้นไป	1,016.1	66.2	111.6	120.3	143.2	288.2	206.1	74.0	50 hours and over
มี	1.1	-	-	-	-	-	1.1	-	Available
ไม่มี	1,015.0	66.2	111.6	120.3	143.2	288.2	205.0	74.0	Not available



ตารางที่ 13 จำนวนผู้ว่างงาน ที่หางานทำ จำแนกตามระยะเวลาที่หางานทำ ระดับการศึกษาที่สำเร็จ กรุงเทพมหานคร

TABLE 13 UNEMPLOYED PERSONS, SEEKING JOB BY DURATION OF SEEKING JOB, LEVEL OF EDUCATIONAL ATTAINMENT, BANGKOK METROPOLIS

ไตรมาสที่ 4/2558 : Quarter 4/2015

หน่วยเป็นคน : Person

ระดับการศึกษาที่สำเร็จ	ระยะเวลาที่หางานทำ								LEVEL OF EDUCATIONAL ATTAINMENT
	< 1 เดือน	1 - 2.9 เดือน	3 - 5.9 เดือน	6 - 8.9 เดือน	9 - 11.9 เดือน	>=12 เดือน	ไม่ทราบ	TOTAL	
Total	Month	Months	Months	Months	Months	Months	Unknown		
ยอดรวม	9,307	558	1,573	-	-	-	-	-	TOTAL
1.ไม่มีการศึกษา	1,098	-	-	-	-	-	-	-	No education
2.ต่ำกว่าประถมศึกษา	-	-	-	-	-	-	-	-	Less than Elementary
3.ประถมศึกษา	2,648	-	1,573	-	-	-	-	-	Elementary
4.มัธยมศึกษาตอนต้น	2,291	-	-	-	-	-	-	-	Lower Secondary
5.มัธยมศึกษาตอนปลาย	814	-	-	-	-	-	-	-	Upper Secondary Level
สายสามัญ	-	-	-	-	-	-	-	-	General/Academic
สายอาชีพศึกษา	814	-	-	-	-	-	-	-	Vocational
สายวิชาการศึกษา	-	-	-	-	-	-	-	-	Teacher Training
6.อุดมศึกษา	2,456	558	-	-	-	-	-	-	Higher Level
สายวิชาการ	2,456	558	-	-	-	-	-	-	Academic
สายวิชาชีพ	-	-	-	-	-	-	-	-	Higher Technical Education
สายวิชาการศึกษา	-	-	-	-	-	-	-	-	Teacher Training
7.อื่นๆ	-	-	-	-	-	-	-	-	1/ Others
8.ไม่ทราบ	-	-	-	-	-	-	-	-	Unknown

1/ รวมอาชีพระยะสั้น Including Short Course Vocational

ตารางที่ 13 จำนวนผู้ว่างงาน ที่ทำงานทำ จำแนกตามระยะเวลาที่ทำงานทำ ระดับการศึกษาที่สำเร็จ และเพศ กรุงเทพมหานคร

TABLE 13 UNEMPLOYED PERSONS, SEEKING JOB BY DURATION OF SEEKING JOB, LEVEL OF EDUCATIONAL ATTAINMENT AND SEX, BANGKOK METROPOLIS

ไตรมาสที่ 4/2558 : Quarter 4/2015

หน่วยเป็น千人 : Person

ระดับการศึกษาที่สำเร็จ	รวม	ระยะเวลาที่ทำงานทำ						Duration of seeking job		LEVEL OF EDUCATIONAL ATTAINMENT
		< 1 เดือน	1 - 2.9 เดือน	3 - 5.9 เดือน	6 - 8.9 เดือน	9 - 11.9 เดือน	>=12 เดือน	ไม่ทราบ		
Total	Month	Months	Months	Months	Months	Months	Months	Months	Unknown	
ชาย	6,998	-	-	-	-	-	-	-	-	MALE
ไม่มีการศึกษา	1,098	-	-	-	-	-	-	-	-	No education
ต่ำกว่าประถมศึกษา	-	-	-	-	-	-	-	-	-	Less than Elementary
ประถมศึกษา	1,430	-	-	-	-	-	-	-	-	Elementary
มัธยมศึกษาตอนต้น	1,200	-	-	-	-	-	-	-	-	Lower Secondary
มัธยมศึกษาตอนปลาย	814	-	-	-	-	-	-	-	-	Upper Secondary Level
สายสามัญ	-	-	-	-	-	-	-	-	-	General/Academic
สายอาชีพศึกษา	814	-	-	-	-	-	-	-	-	Vocational
สายวิชาการศึกษา	-	-	-	-	-	-	-	-	-	Teacher Training
อุดมศึกษา	2,456	-	-	-	-	-	-	-	-	Higher Level
สายวิชาการ	2,456	-	-	-	-	-	-	-	-	Academic
สายวิชาชีพ	-	-	-	-	-	-	-	-	-	Higher Technical Education
สายวิชาการศึกษา	-	-	-	-	-	-	-	-	-	Teacher Training
อื่นๆ <sup>1/</sup>	-	-	-	-	-	-	-	-	-	Others <sup>1/</sup>
ไม่ทราบ	-	-	-	-	-	-	-	-	-	Unknown
หญิง	4,439	2,309	558	1,573	-	-	-	-	-	FEMALE
ไม่มีการศึกษา	-	-	-	-	-	-	-	-	-	No education
ต่ำกว่าประถมศึกษา	-	-	-	-	-	-	-	-	-	Less than Elementary
ประถมศึกษา	2,790	1,217	-	1,573	-	-	-	-	-	Elementary
มัธยมศึกษาตอนต้น	1,091	1,091	-	-	-	-	-	-	-	Lower Secondary
มัธยมศึกษาตอนปลาย	-	-	-	-	-	-	-	-	-	Upper Secondary Level
สายสามัญ	-	-	-	-	-	-	-	-	-	General/Academic
สายอาชีพศึกษา	-	-	-	-	-	-	-	-	-	Vocational
สายวิชาการศึกษา	-	-	-	-	-	-	-	-	-	Teacher Training
อุดมศึกษา	558	-	558	-	-	-	-	-	-	Higher Level
สายวิชาการ	558	-	558	-	-	-	-	-	-	Academic
สายวิชาชีพ	-	-	-	-	-	-	-	-	-	Higher Technical Education
สายวิชาการศึกษา	-	-	-	-	-	-	-	-	-	Teacher Training
อื่นๆ <sup>1/</sup>	-	-	-	-	-	-	-	-	-	Others <sup>1/</sup>
ไม่ทราบ	-	-	-	-	-	-	-	-	-	Unknown

1/ รวมอาชีพระยะสั้น 1/ Including Short Course Vocational

ตารางที่ 14 จำนวนผู้ว่างงาน ที่เคยทำงานมาก่อน จำแนกตามอาชีพที่ทำครั้งสุดท้าย อุตสาหกรรมที่ทำครั้งสุดท้าย กรุงเทพมหานคร  
TABLE 14 UNEMPLOYED PERSONS, EVER WORKED BY LAST OCCUPATION, LAST INDUSTRY, BANGKOK METROPOLIS

ไตรมาสที่ 4/2558 : Quarter 4/2015

หน่วยเป็นคน : Person

อาชีพที่ทำครั้งสุดท้าย	อุตสาหกรรมที่ทำครั้งสุดท้าย										รวม	LAST OCCUPATION
	เกษตรกรรม และการประมง Agriculture	การทำเหมืองแร่ และเหมืองหิน Mining	การผลิต Manu- facturing	ไฟฟ้า ก๊าซ ไอน้ำระบบปรับอากาศ Electricity	จันทนาการ น้ำดื่ม น้ำเย็น และประปา Water supply sewerage waste	การก่อสร้าง Construction	การขายปลีก การช้อปปิ้ง whole sale&retail	การขายส่ง สถานที่เก็บสินค้า Transportation and storage	การขนส่ง และ บริการด้านอาหาร Accommodation food service	ข้อมูลข่าวสาร และการสื่อสาร Information and communication		
ยอดรวม	-	-	12,689	-	-	3,966	5,740	3,530	-	814	-	TOTAL
1. ผู้จัดการ ข้าราชการระดับอาวุโส และผู้บัญชาการกองพล	-	-	-	-	-	-	-	-	-	-	-	1. managers, senior officials and Legislators
2. ผู้ประกอบวิชาชีพด้านต่างๆ	-	-	1,170	-	-	854	-	-	-	814	-	2. Professionals
3. เจ้าหน้าที่เทคนิคและผู้ประกอบวิชาชีพ ที่เกี่ยวข้องกับด้านต่างๆ	-	-	-	-	-	-	-	-	-	-	-	3. Technicians and associate professionals
4. เสมียน	-	-	-	-	-	-	1,920	757	-	-	-	4. Clerks
5. พนักงานบริการและผู้จำหน่ายสินค้า	-	-	-	-	-	-	1,795	-	-	-	-	5. Service workers and sell goods
6. ผู้ปฏิบัติงานที่มีฝีมือด้านการเกษตร ป่าไม้ และประมง	-	-	-	-	-	-	-	-	-	-	-	6. Skilled agricultural forest and fishery workers
7. ช่างฝีมือ และผู้ปฏิบัติงานที่เกี่ยวข้อง	-	-	5,542	-	-	3,112	-	-	-	-	-	7. Craft and associate professionals
8. ผู้ควบคุมเครื่องจักรโรงงานและเครื่องจักร และผู้ปฏิบัติงานด้านการประกอบ	-	-	5,978	-	-	-	2,025	1,906	-	-	-	8. Plant and machine controls and assemblers
9. ผู้ประกอบอาชีพงานพื้นฐาน	-	-	-	-	-	-	-	867	-	-	-	9. Elementary occupations
10. คนงานซึ่งไม่ได้จำแนกไว้ในหมวดอื่น	-	-	-	-	-	-	-	-	-	-	-	10. Workers not classifiable by occupation

ตารางที่ 14 จำนวนผู้ว่างงาน ที่เคยทำงานก่อน ที่แยกตามอาชีพที่ครั้งสุดท้าย อุตสาหกรรมที่ครั้งสุดท้าย กรุงเทพมหานคร (ต่อ)

TABLE 14 UNEMPLOYED PERSONS, EVER WORKED BY LAST OCCUPATION, LAST INDUSTRY, BANGKOK METROPOLIS (Contd.)

อาชีพที่ครั้งสุดท้าย	อุตสาหกรรมที่ครั้งสุดท้าย (ต่อ) Last Industry (Contd.)										ไม่ทราบ	LAST OCCUPATION	
	กิจกรรมอสังหาริมทรัพย์ Real estate activities	กิจกรรมทางวิชาชีพ วิชาชีพและเทคนิค Professional/scientific technical activities	การบริหารสนับสนุน และป้องกันประเทศ Administrative support/service activities	บริการราชการ ปึงกันประเทศ Public administration/defence	การศึกษา การศึกษา Education	งานสังคมสงเคราะห์ Health and social work	ศิลปะ ความบันเทิง และนันทนาการ Art, entertainment	บริการด้านอื่นๆ Other service activities	งานในครัวเรือน ส่วนบุคคล Activities of household	กิจกรรมขององค์กร Extra-territorial			
<b>ยอดรวม</b>	-	2,519	1,112	-	-	-	-	-	-	-	-	871	TOTAL
1. ผู้จัดการ ข้าราชการระดับอาวุโส และผู้บัญชาการกอง	-	-	-	-	-	-	-	-	-	-	-	-	1. managers, senior officials and legislators
2. ผู้ประกอบวิชาชีพด้านต่างๆ	-	1,734	-	-	-	-	-	-	-	-	-	-	2. Professionals
3. เจ้าหน้าที่เทคนิคและผู้ประกอบวิชาชีพที่เกี่ยวข้องกับด้านต่างๆ	-	785	-	-	-	-	-	-	-	-	-	871	3. Technicians and associate professionals
4. เสมียน	-	-	-	-	-	-	-	-	-	-	-	-	4. Clerks
5. พนักงานบริการและผู้จำหน่ายสินค้า	-	-	1,112	-	-	-	-	-	-	-	-	-	5. Service workers and sell goods
6. ผู้ปฏิบัติงานที่มีฝีมือด้านการเกษตร ป่าไม้ และประมง	-	-	-	-	-	-	-	-	-	-	-	-	6. Skilled agricultural forest and fishery workers
7. ช่างฝีมือ และผู้ปฏิบัติงานที่เกี่ยวข้อง	-	-	-	-	-	-	-	-	-	-	-	-	7. Craft and associate professionals
8. ผู้ควบคุมเครื่องจักรโรงงานและเครื่องจักร และผู้ปฏิบัติงานด้านการประกอบ	-	-	-	-	-	-	-	-	-	-	-	-	8. Plant and machine controllers and assemblers
9. ผู้ประกอบอาชีพงานพื้นฐาน	-	-	-	-	-	-	-	-	-	-	-	-	9. Elementary occupations
10. คนงานซึ่งไม่ได้จำแนกไว้ในหมวดอื่น	-	-	-	-	-	-	-	-	-	-	-	-	10. Workers not classifiable by occupation



ตารางที่ 14 จำนวนผู้ว่างงาน ที่เคยทำงานมาก่อน จำแนกตามอาชีพที่ทำงานครั้งสุดท้าย อุตสาหกรรมที่ทำงานครั้งสุดท้าย และเพศ กรุงเทพมหานคร

TABLE 14 UNEMPLOYED PERSONS, EVER WORKED BY LAST OCCUPATION, LAST INDUSTRY AND SEX, BANGKOK METROPOLIS

อาชีพที่ทำงานครั้งสุดท้าย	อุตสาหกรรมที่ทำงานครั้งสุดท้าย										ข้อมูลข่าวสารและการสื่อสาร	กิจกรรมการเงินและการประกันภัย	LAST OCCUPATION					
	รวม	เกษตรกรรม การปศุสัตว์ และการประมง	การทำเหมืองแร่ และเหมืองหิน	การผลิต	ไฟฟ้า ก๊าซ ไอน้ำ ระบบปรับอากาศ	การก่อสร้าง	การก่อสร้าง	การขนส่ง และการขนส่ง	การขนส่ง และสถานที่เก็บสินค้า	ที่พักแรมและบริการด้านอาหาร				ที่พักแรมและบริการด้านอาหาร				
Total	Agriculture	Mining	Manufacturing	Electricity	Construction	Construction	Construction	Construction	Construction	Construction	Construction	Construction	Construction	Construction	Construction	Construction	Construction	Construction
ชาย	16,515	-	-	4,714	-	2,393	-	3,932	3,530	-	814	-	MALE					
1. ผู้จัดการ ข้าราชการระดับอาวุโส และผู้บริหารระดับสูง	-	-	-	-	-	-	-	-	-	-	-	-	1. managers, senior officials and Legislators					
2. ผู้ประกอบวิชาชีพด้านต่างๆ	1,669	-	-	-	854	-	-	-	-	-	814	-	2. Professionals					
3. เจ้าหน้าที่เทคนิคและผู้ประกอบวิชาชีพที่เกี่ยวข้องกับด้านต่างๆ	-	-	-	-	-	-	-	-	-	-	-	-	3. Technicians and associate professionals					
4. เสมียน	1,585	-	-	-	-	-	829	-	757	-	-	-	4. Clerks					
5. พนักงานบริการและผู้จำหน่ายสินค้า	2,210	-	-	-	-	-	1,098	-	-	-	-	-	5. Service workers and sell goods					
6. ผู้ปฏิบัติงานที่มีชื่อในด้านการเกษตร ป่าไม้ และประมง	-	-	-	-	-	-	-	-	-	-	-	-	6. Skilled agricultural forest and fishery workers					
7. ช่างฝีมือ และผู้ปฏิบัติงานที่เกี่ยวข้อง	4,823	-	-	3,284	-	1,539	-	-	-	-	-	-	7. Craft and associate professionals					
8. ผู้ควบคุมเครื่องจักรโรงงานและเครื่องจักร และผู้ปฏิบัติงานด้านการประกอบ	5,361	-	-	1,430	-	-	2,025	-	1,906	-	-	-	8. Plant and machine controllers and assemblers					
9. ผู้ประกอบอาชีพทางน้ำ	867	-	-	-	-	-	-	-	867	-	-	-	9. Elementary occupations					
10. คนงานซึ่งมีได้จำแนกไว้ในหมวดอื่น	-	-	-	-	-	-	-	-	-	-	-	-	10. Workers not classifiable by occupation					
หญิง	14,726	-	-	7,976	-	1,573	-	1,787	-	-	-	-	FEMALE					
1. ผู้จัดการ ข้าราชการระดับอาวุโส และผู้บริหารระดับสูง	-	-	-	-	-	-	-	-	-	-	-	-	1. managers, senior officials and Legislators					
2. ผู้ประกอบวิชาชีพด้านต่างๆ	2,904	-	-	1,170	-	-	-	-	-	-	-	-	2. Professionals					
3. เจ้าหน้าที่เทคนิคและผู้ประกอบวิชาชีพที่เกี่ยวข้องกับด้านต่างๆ	1,656	-	-	-	-	-	-	-	-	-	-	-	3. Technicians and associate professionals					
4. เสมียน	1,091	-	-	-	-	-	1,091	-	-	-	-	-	4. Clerks					
5. พนักงานบริการและผู้จำหน่ายสินค้า	696	-	-	-	-	-	696	-	-	-	-	-	5. Service workers and sell goods					
6. ผู้ปฏิบัติงานที่มีชื่อในด้านการเกษตร ป่าไม้ และประมง	-	-	-	-	-	-	-	-	-	-	-	-	6. Skilled agricultural forest and fishery workers					
7. ช่างฝีมือ และผู้ปฏิบัติงานที่เกี่ยวข้อง	3,831	-	-	2,258	-	1,573	-	-	-	-	-	-	7. Craft and associate professionals					
8. ผู้ควบคุมเครื่องจักรโรงงานและเครื่องจักร และผู้ปฏิบัติงานด้านการประกอบ	4,548	-	-	4,548	-	-	-	-	-	-	-	-	8. Plant and machine controllers and assemblers					
9. ผู้ประกอบอาชีพทางน้ำ	-	-	-	-	-	-	-	-	-	-	-	-	9. Elementary occupations					
10. คนงานซึ่งมีได้จำแนกไว้ในหมวดอื่น	-	-	-	-	-	-	-	-	-	-	-	-	10. Workers not classifiable by occupation					

ตารางที่ 14 จำนวนผู้ว่างงาน ที่เคยทำงานมาก่อน จำแนกตามอาชีพที่ทำงานครั้งสุดท้าย อุตสาหกรรมที่ทำงานครั้งสุดท้าย และเพศ กรุงเทพมหานคร (ต่อ)  
TABLE 14 UNEMPLOYED PERSONS, EVER WORKED BY LAST OCCUPATION, LAST INDUSTRY AND SEX , BANGKOK METROPOLIS (Contd.)

ไตรมาสที่ 4/2558 : Quarter 4/2015

อาชีพที่ทำงานครั้งสุดท้าย	อุตสาหกรรมที่ทำงานครั้งสุดท้าย (ต่อ) Last Industry (Contd.)										LAST OCCUPATION	
	กิจกรรมอสังหาริมทรัพย์ Real estate activities	กิจกรรมทางวิชาชีพ วิทยาศาสตร์และเทคโนโลยี Professional, scientific and technical activities	การบริหารระดับต้น และเชิงปฏิบัติการ Administrative and support service activities	การบริหารราชการ ปกป้องประเทศ Public administration and defence	การศึกษา Education	กิจกรรมด้านสุขภาพ งานสังคมสงเคราะห์ Health and social work	ศิลปะ ความบันเทิง และนันทนาการ Art, entertainment and recreation	บริการด้านอื่นๆ Other service	งานในครัวเรือนส่วนบุคคล Activities of household	กิจกรรมขององค์กร Extraterritorial		ไม่ทราบ Unknown
<b>ชาย</b>			1,112									MALE
1. ผู้จัดการ ข้าราชการระดับอาวุโส และผู้บริหารศึกษา	-	-	-	-	-	-	-	-	-	-	-	1. managers, senior officials and Legislators
2. ผู้ประกอบวิชาชีพด้านต่างๆ	-	-	-	-	-	-	-	-	-	-	-	2. Professionals
3. เจ้าหน้าที่เทคนิคและผู้ประกอบวิชาชีพที่เกี่ยวข้องกับด้านต่างๆ	-	-	-	-	-	-	-	-	-	-	-	3. Technicians and associate professionals
4. เสมียน	-	-	-	-	-	-	-	-	-	-	-	4. Clerks
5. พนักงานบริการและผู้จำหน่ายสินค้า	-	-	1,112	-	-	-	-	-	-	-	-	5. Service workers and sell goods
6. ผู้ปฏิบัติงานที่มีชื่อในด้านการเกษตร ป่าไม้ และประมง	-	-	-	-	-	-	-	-	-	-	-	6. Skilled agricultural forest and fishery workers
7. ช่างฝีมือ และผู้ปฏิบัติงานที่เกี่ยวข้อง	-	-	-	-	-	-	-	-	-	-	-	7. Craft and associate professionals
8. ผู้ควบคุมเครื่องจักรโรงงานและเครื่องจักรและผู้ปฏิบัติงานด้านการประกอบ	-	-	-	-	-	-	-	-	-	-	-	8. Plant and machine controllers and assemblers
9. ผู้ประกอบอาชีพงานที่ฐาน	-	-	-	-	-	-	-	-	-	-	-	9. Elementary occupations
10. คนงานซึ่งไม่ได้จำแนกไว้ในหมวดอื่น	-	-	-	-	-	-	-	-	-	-	-	10. Workers not classifiable by occupation
<b>หญิง</b>	2,519	-	-	-	-	-	-	-	-	-	871	FEMALE
1. ผู้จัดการ ข้าราชการระดับอาวุโส และผู้บริหารศึกษา	-	-	-	-	-	-	-	-	-	-	-	1. managers, senior officials and Legislators
2. ผู้ประกอบวิชาชีพด้านต่างๆ	1,734	-	-	-	-	-	-	-	-	-	-	2. Professionals
3. เจ้าหน้าที่เทคนิคและผู้ประกอบวิชาชีพที่เกี่ยวข้องกับด้านต่างๆ	785	-	-	-	-	-	-	-	-	-	-	3. Technicians and associate professionals
4. เสมียน	-	-	-	-	-	-	-	-	-	-	-	4. Clerks
5. พนักงานบริการและผู้จำหน่ายสินค้า	-	-	-	-	-	-	-	-	-	-	-	5. Service workers and sell goods
6. ผู้ปฏิบัติงานที่มีชื่อในด้านการเกษตร ป่าไม้ และประมง	-	-	-	-	-	-	-	-	-	-	-	6. Skilled agricultural forest and fishery workers
7. ช่างฝีมือ และผู้ปฏิบัติงานที่เกี่ยวข้อง	-	-	-	-	-	-	-	-	-	-	-	7. Craft and associate professionals
8. ผู้ควบคุมเครื่องจักรโรงงานและเครื่องจักรและผู้ปฏิบัติงานด้านการประกอบ	-	-	-	-	-	-	-	-	-	-	-	8. Plant and machine controllers and assemblers
9. ผู้ประกอบอาชีพงานที่ฐาน	-	-	-	-	-	-	-	-	-	-	-	9. Elementary occupations
10. คนงานซึ่งไม่ได้จำแนกไว้ในหมวดอื่น	-	-	-	-	-	-	-	-	-	-	-	10. Workers not classifiable by occupation



ตารางที่ 15 จำนวนลูกจ้าง จำนวนตามค่าจ้างเฉลี่ย ผลประโยชน์อื่น ๆ ที่ได้รับ อุตสาหกรรม และเพศ กรุงเทพมหานคร  
TABLE 15 EMPLOYEE BY AVERAGE WAGE, FRINGE BENEFIT, INDUSTRY AND SEX, BANGKOK METROPOLIS

อุตสาหกรรม	จำนวนลูกจ้าง Total Employee	ค่าจ้างเฉลี่ย Average Wage	ได้รับเป็นเงิน In Cash			ได้รับเป็นสิ่งของ In Kind			ที่อยู่อาศัย Housing	อื่นๆ Others	INDUSTRY
			โบนัส Bonus	ค่าล่วงเวลา Overtime	เงินอื่นๆ Other Income	อาหาร Food	เครื่องแต่งกาย Clothes				
<b>ชาย</b>	<b>1,860.6</b>	<b>21,323.0</b>	<b>1.8</b>	<b>113.0</b>	<b>151.3</b>	<b>81.7</b>	<b>4.7</b>	<b>101.4</b>	<b>19.3</b>	<b>MALE</b>	
1.เกษตรกรรม การป่าไม้ และการประมง	5.4	8,828.3	-	-	-	-	-	-	-	- 1. Agriculture, forestry and fishing	
2.การขนส่ง โทรคมนาคม และเหมืองหิน	1.0	110,000.0	-	-	-	-	-	-	-	- 2. Mining and quarrying	
3. การผลิต	459.1	19,578.1	-	41.7	26.2	12.6	-	25.0	10.2	3. Manufacturing	
4. ไฟฟ้า ก๊าซ ไอน้ำ และระบบปรับอากาศ	12.6	24,514.1	-	1.6	-	-	-	-	-	- 4. Electricity, gas, steam and air conditioning supply	
5. การจัดหา การจัดการและการบำบัดน้ำเสีย ของเสีย และสิ่งมีค่า	2.7	22,887.8	-	1.7	-	-	-	-	-	- 5. Water supply; sewerage, waste management and remediation activities	
6. การก่อสร้าง	138.4	18,576.2	-	10.6	3.0	5.0	-	16.5	0.8	6. Construction	
7. การขนส่ง และการขนส่งทางบก การซ่อมยานยนต์	351.2	17,385.1	1.8	16.2	32.8	6.5	-	14.9	4.3	7. Wholesale and retail trade; repair of motor vehicles and motorcycles	
8. การขนส่ง และสถานที่เก็บสินค้า	177.8	22,881.5	-	15.0	15.5	1.3	1.7	4.9	0.7	8. Transportation and storage	
9. ที่พักแรมและบริการด้านอาหาร	101.7	14,692.2	-	7.8	18.3	48.3	0.6	12.9	1.1	9. Accommodation and food service activities	
10. ข้อมูลข่าวสารและการสื่อสาร	72.1	28,430.5	-	1.8	0.8	1.5	1.3	-	-	- 10. Information and communication	
11. กิจกรรมทางการเงินและการประกันภัย	90.6	36,877.4	-	0.9	13.8	0.7	-	-	0.7	11. Financial and insurance activities	
12. กิจกรรมอสังหาริมทรัพย์	32.5	16,042.1	-	0.5	2.7	-	-	2.1	-	- 12. Real estate activities	
13. กิจกรรมทางวิชาชีพ วิทยาศาสตร์ และเทคนิค	45.8	36,947.7	-	-	4.5	-	-	1.1	4.5	- 13. Professional, scientific and technical activities	
14. กิจกรรมการบริหารและการบริการสนับสนุน	104.1	16,136.3	-	9.4	5.5	1.8	1.1	1.3	0.7	14. Administrative and support service activities	
15. การบริหารราชการ การป้องกันประเทศ การปะทะสังสรรค์	108.9	25,365.1	-	2.5	17.2	0.8	-	10.5	-	- 15. Public administration and defence; compulsory social security	
16. การศึกษา	50.6	30,948.0	-	-	4.1	0.7	-	5.7	-	- 16. Education	
17. กิจกรรมด้านสุขภาพและงานสังคมสงเคราะห์	39.9	32,054.0	-	2.4	4.3	-	-	1.4	-	- 17. Human health and social work activities	
18. ศิลปะ วัฒนธรรม กีฬา และนันทนาการ	11.9	17,096.4	-	1.0	1.0	-	-	1.6	-	- 18. Arts, entertainment and recreation	
19. กิจกรรมบริการด้านอื่น ๆ	19.2	11,496.5	-	-	1.1	1.1	-	2.2	0.7	19. Other service activities	
20. กิจกรรมการจ้างงานในครัวเรือนส่วนบุคคล การผลิตสินค้าและบริการที่จัดทำขึ้นเองเพื่อใช้ในครัวเรือน	15.1	15,938.0	-	-	0.7	1.5	-	1.5	-	- 20. Activities of households as employers; undifferentiated goods and services-producing activities of households for own use	
21. กิจกรรมขององค์กรระหว่างประเทศ	-	-	-	-	-	-	-	-	-	- 21. Activities of extraterritorial organizations and bodies	
22. ไม่ทราบ	20.1	18,197.3	-	-	-	-	-	-	-	- 22. Unknown	
<b>หญิง</b>	<b>1,838.8</b>	<b>19,012.6</b>	<b>9.9</b>	<b>105.0</b>	<b>109.2</b>	<b>152.9</b>	<b>7.1</b>	<b>127.6</b>	<b>17.4</b>	<b>FEMALE</b>	
1.เกษตรกรรม การป่าไม้ และการประมง	4.2	9,217.2	-	0.6	-	-	-	-	-	- 1. Agriculture, forestry and fishing	
2.การขนส่ง โทรคมนาคม และเหมืองหิน	3.1	31,342.1	-	-	-	-	-	-	-	- 2. Mining and quarrying	
3. การผลิต	421.1	16,590.1	-	35.3	12.6	12.6	1.0	12.7	11.0	3. Manufacturing	
4. ไฟฟ้า ก๊าซ ไอน้ำ และระบบปรับอากาศ	3.2	23,499.8	-	-	0.7	-	-	-	-	- 4. Electricity, gas, steam and air conditioning supply	
5. การจัดหา การจัดการและการบำบัดน้ำเสีย ของเสีย และสิ่งมีค่า	3.6	21,908.9	-	1.6	-	-	-	-	-	- 5. Water supply; sewerage, waste management and remediation activities	
6. การก่อสร้าง	42.4	19,623.9	-	10.3	0.8	-	-	10.0	0.6	6. Construction	
7. การขนส่ง และการขนส่งทางบก การซ่อมยานยนต์	325.0	18,056.2	5.5	7.6	30.6	7.9	0.5	9.3	4.0	7. Wholesale and retail trade; repair of motor vehicles and motorcycles	
8. การขนส่ง และสถานที่เก็บสินค้า	61.9	22,389.0	-	2.8	4.1	-	-	1.4	-	- 8. Transportation and storage	
9. ที่พักแรมและบริการด้านอาหาร	119.7	15,969.6	-	7.1	18.1	58.6	-	7.0	-	- 9. Accommodation and food service activities	
10. ข้อมูลข่าวสารและการสื่อสาร	46.7	27,017.1	-	3.3	0.8	-	0.4	1.1	-	- 10. Information and communication	
11. กิจกรรมทางการเงินและการประกันภัย	139.6	30,134.5	0.8	5.2	16.8	-	-	-	-	- 11. Financial and insurance activities	
12. กิจกรรมอสังหาริมทรัพย์	45.8	15,213.2	-	-	-	-	0.4	6.6	-	- 12. Real estate activities	
13. กิจกรรมทางวิชาชีพ วิทยาศาสตร์ และเทคนิค	68.6	23,993.2	-	1.4	2.2	-	-	-	-	- 13. Professional, scientific and technical activities	
14. กิจกรรมการบริหารและการบริการสนับสนุน	91.6	13,223.2	-	4.5	2.1	0.4	-	-	0.4	14. Administrative and support service activities	
15. การบริหารราชการ การป้องกันประเทศ การปะทะสังสรรค์	110.3	22,969.4	-	2.2	1.6	0.8	-	6.6	-	- 15. Public administration and defence; compulsory social security	
16. การศึกษา	109.2	22,686.2	-	3.9	2.7	2.6	-	4.5	-	- 16. Education	
17. กิจกรรมด้านสุขภาพและงานสังคมสงเคราะห์	94.4	21,546.0	-	8.4	8.0	1.1	-	-	-	- 17. Human health and social work activities	
18. ศิลปะ วัฒนธรรม กีฬา และนันทนาการ	8.5	12,056.0	-	1.0	1.7	-	-	-	-	- 18. Arts, entertainment and recreation	
19. กิจกรรมบริการด้านอื่น ๆ	37.4	11,653.6	3.6	3.9	6.4	6.3	-	4.0	-	- 19. Other service activities	
20. กิจกรรมการจ้างงานในครัวเรือนส่วนบุคคล การผลิตสินค้าและบริการที่จัดทำขึ้นเองเพื่อใช้ในครัวเรือน	83.3	9,003.6	-	5.5	-	62.6	4.8	64.3	1.0	20. Activities of households as employers; undifferentiated goods and services-producing activities of households for own use	
21. กิจกรรมขององค์กรระหว่างประเทศ	-	-	-	-	-	-	-	-	-	- 21. Activities of extraterritorial organizations and bodies	
22. ไม่ทราบ	19.6	17,361.3	-	0.8	-	-	-	-	-	- 22. Unknown	

ตารางที่ 16 จำนวนลูกจ้างเอกชน จำนวนตามค่าจ้างเฉลี่ย ผลประโยชน์ที่ได้รับ อุตสาหกรรม กรุงเทพมหานคร  
TABLE 16 PRIVATE EMPLOYEE BY AVERAGE WAGE, FRINGE BENEFIT, INDUSTRY, BANGKOK METROPOLIS

ไตรมาสที่ 4/2558 : Quarter 4/2015 หน่วยเป็นพัน : in Thousands

อุตสาหกรรม	จำนวน ลูกจ้างเอกชน Private Employee	ค่าจ้างเฉลี่ย Average Wage	ลูกจ้างเอกชนที่ได้รับผลประโยชน์อื่น ๆ				Private Employee Receive Fringe Benefit			INDUSTRY
			โบนัส Bonus	ค่าล่วงเวลา Overtime	เงินอื่นๆ Other Income	อาหาร Food	ได้รับเป็นสิ่งของ Clothes	ที่อยู่อาศัย Housing	อื่นๆ Others	
<b>ยอดรวม</b>	<b>3,181.4</b>	<b>19,258.7</b>	<b>11.7</b>	<b>196.6</b>	<b>224.8</b>	<b>231.2</b>	<b>11.1</b>	<b>202.4</b>	<b>30.1</b>	<b>TOTAL</b>
1 เกษตรกรรม การป่าไม้ และการประมง	9.1	8,041.2	-	0.6	-	-	-	-	-	1. Agriculture, forestry and fishing
2. การทำเหมืองแร่ และเหมืองหิน	4.0	50,427.9	-	-	-	-	-	-	-	2. Mining and quarrying
3. การผลิต	863.6	17,920.7	-	76.2	38.8	25.2	1.0	37.7	15.1	3. Manufacturing
4. ไฟฟ้า ก๊าซ ไอน้ำและระบบปรับอากาศ	-	-	-	-	-	-	-	-	-	4. Electricity, gas, steam and air conditioning supply
5. การจัดหา น้ำ การจัดการและการบำบัดน้ำเสีย ของเสีย และสิ่งปฏิกูล	4.2	15,771.2	-	1.6	-	-	-	-	-	5. Water supply; sewerage, waste management and remediation activities
6. การก่อสร้าง	180.9	18,822.1	-	20.9	3.8	5.0	-	26.4	1.4	6. Construction
7. การขายส่ง และการขายปลีก การซ่อมยานยนต์	673.7	17,709.6	7.3	23.8	63.4	14.3	0.5	24.2	8.3	7. Wholesale and retail trade; repair of motor vehicles and motorcycles
8. การขนส่ง และสถานที่เก็บสินค้า	180.8	20,993.1	-	16.0	14.5	0.6	1.0	6.3	0.7	8. Transportation and storage
9. ที่พักแรมและบริการด้านอาหาร	221.4	15,382.8	-	14.8	36.4	106.9	0.6	19.9	1.1	9. Accommodation and food service activities
10. ข้อมูลข่าวสารและการสื่อสาร	108.1	27,309.0	-	4.2	1.6	1.5	1.7	1.1	-	10. Information and communication
11. กิจกรรมทางการเงินและการประกันภัย	198.7	31,834.4	0.8	2.1	29.6	0.7	-	-	0.7	11. Financial and insurance activities
12. กิจกรรมอสังหาริมทรัพย์	78.3	15,557.3	-	0.5	2.7	-	0.4	8.7	-	12. Real estate activities
13. กิจกรรมทางวิชาชีพ วิทยาศาสตร์ และเทคนิค	110.2	29,346.9	-	1.4	6.7	-	-	1.1	-	13. Professional, scientific and technical activities
14. กิจกรรมการบริหารและการบริการสนับสนุน	195.7	14,772.8	-	13.9	7.6	2.2	1.1	1.3	1.1	14. Administrative and support service activities
15. การบริหารราชการ การป้องกันประเทศ การประกันสังคม	-	-	-	-	-	-	-	-	-	15. Public administration and defence; compulsory social security
16. การศึกษา	71.8	25,146.9	-	2.3	0.9	3.3	-	0.6	-	16. Education
17. กิจกรรมด้านสุขภาพและงานสังคมสงเคราะห์	67.9	27,482.0	-	6.1	8.0	-	-	1.4	-	17. Human health and social work activities
18. ศิลปะ ความบันเทิง และนันทนาการ	19.3	15,335.0	-	2.0	2.7	-	-	1.6	-	18. Arts, entertainment and recreation
19. กิจกรรมบริการด้านอื่น ๆ	56.5	11,600.3	3.6	3.9	7.5	7.4	-	6.2	0.7	19. Other service activities
20. กิจกรรมการจ้างงานในครัวเรือนส่วนบุคคล การผลิตสินค้าและบริการที่สร้างขึ้นเองเพื่อใช้ในครัวเรือน	98.4	10,064.5	-	5.5	0.7	64.1	4.8	65.8	1.0	20. Activities of households as employers; undifferentiated goods and services-producing activities of households for own use
21. กิจกรรมขององค์การระหว่างประเทศ	-	-	-	-	-	-	-	-	-	21. Activities of extraterritorial organizations and bodies
22. ไม่ทราบ	39.0	17,545.4	-	0.8	-	-	-	-	-	22. Unknown









ตารางที่ 18 จำนวนลูกจ้าง จำแนกตามอาชีพ ระดับของรายได้ กรุงเทพมหานคร  
TABLE 18 EMPLOYEE BY OCCUPATION, INCOME CLASS, BANGKOK METROPOLIS

ไตรมาสที่ 4/2558 : Quarter 4/2015

หน่วยเป็นพัน : in Thousands

ระดับของรายได้	อาชีพ Occupation											TOTAL	INCOME CLASS
	รวม	ผู้บริหาร Legislators & Managers	ผู้ประกอบการวิชาชีพ ด้านต่างๆ	เจ้าหน้าที่เทคนิค และผู้ประกอบ วิชาชีพ	เสมียน Clerks	พนักงานบริการ ผู้จำหน่ายสินค้า Service Workers	อาชีพ ด้านภาคเกษตร ป่าไม้และประมง & Fishery	ช่างฝีมือและผู้ปฏิบัติงาน งานที่เกี่ยวข้อง Craft & associat	ผู้ควบคุมเครื่องจักร งานด้านการประกอบ Plant & Machine controls	ผู้ประกอบอาชีพ งานพื้นฐาน Elementary occupations	คนงานซึ่งมี ได้จำแนกไว้ ในหมวดอื่น Not classifiable		
ยอดรวม	3,731.0	304.7	653.6	455.5	407.3	561.2	9.5	421.7	469.1	414.5	33.9	33.9	TOTAL
ต่ำกว่า 1,501 บาท	0.7	-	-	-	-	-	-	-	-	0.7	-	-	Less than 1,501 Baht
1,501 - 2,500 บาท	2.8	-	0.7	-	-	-	-	0.8	-	1.3	-	-	1,501 - 2,500 Baht
2,501 - 3,500 บาท	3.1	-	-	1.1	-	1.0	-	-	-	1.0	-	-	2,501 - 3,500 Baht
3,501 - 4,500 บาท	7.1	-	-	0.8	-	0.8	-	-	0.8	4.7	-	-	3,501 - 4,500 Baht
4,501 - 5,500 บาท	17.5	0.6	-	0.6	-	5.6	1.1	5.0	1.8	2.8	-	-	4,501 - 5,500 Baht
5,501 - 6,500 บาท	31.5	0.7	0.5	0.8	0.4	6.6	-	1.8	7.5	13.3	-	-	5,501 - 6,500 Baht
6,501 - 7,500 บาท	58.3	-	-	-	1.1	11.8	1.0	7.4	13.3	23.7	-	-	6,501 - 7,500 Baht
7,501 - 10,000 บาท	928.0	2.8	9.9	23.6	62.0	196.5	3.0	160.5	191.9	273.2	4.6	4.6	7,501 - 10,000 Baht
10,001 - 15,000 บาท	1,080.6	19.2	70.4	116.4	181.1	222.7	3.8	186.1	183.9	84.9	12.1	12.1	10,001 - 15,000 Baht
15,001 - 20,000 บาท	575.4	22.4	169.5	119.4	101.9	66.6	0.6	41.9	42.6	5.5	5.2	5.2	15,001 - 20,000 Baht
20,001 - 30,000 บาท	548.3	88.9	217.3	121.7	43.7	34.5	-	12.7	21.7	-	7.9	7.9	20,001 - 30,000 Baht
มากกว่า 30,000 บาท	446.1	164.8	175.2	68.6	14.6	12.3	-	5.5	3.6	1.5	-	-	More than 30,000 Baht
ไม่ทราบ	31.5	5.3	10.1	2.7	2.7	2.8	-	-	2.0	1.7	4.2	4.2	Unknown

ตารางที่ 18 จำนวนลูกจ้าง จำแนกตามอาชีพ ระดับของรายได้ และเพศ กรุงเทพมหานคร

TABLE 18 EMPLOYEE BY OCCUPATION, INCOME CLASS AND SEX, BANGKOK METROPOLIS

ระดับของรายได้	อาชีพ Occupation											ผู้ประกอบอาชีพ งานพื้นฐาน Elementary occupations	คนงานซึ่งมี ได้งานไป ในหมวดอื่น Not classifiable	INCOME CLASS
	รวม	ผู้บัญญัติกฎหมาย Legislators & Managers	ผู้ประกอบวิชาชีพ ด้านต่างๆ Professional	เจ้าหน้าที่เทคนิค และผู้ประกอบ วิชาชีพ Technicians	เสมียน Clerks	พนักงานบริการ ผู้จำหน่ายสินค้า Service Workers	ด้านการเกษตร ป่าไม้และประมง Agricultural & Fishery	ช่างฝีมือและผู้ปฏิบัติ งานที่เกี่ยวข้อง Craft & associat	ผู้ควบคุมเครื่องจักร งานด้านการประกอบ Plant & Machine controls	ผู้ประกอบอาชีพ งานพื้นฐาน Elementary occupations	คนงานซึ่งมี ได้งานไป ในหมวดอื่น Not classifiable			
<b>ชาย</b>	<b>1,875.0</b>	<b>162.1</b>	<b>296.8</b>	<b>182.8</b>	<b>121.7</b>	<b>272.8</b>	<b>4.5</b>	<b>335.0</b>	<b>332.5</b>	<b>149.9</b>	<b>16.9</b>	<b>MALE</b>		
ต่ำกว่า 1,501 บาท	-	-	-	-	-	-	-	-	-	-	-	Less than 1,501 Baht		
1,501 - 2,500 บาท	0.7	-	0.7	-	-	-	-	-	-	-	-	1,501 - 2,500 Baht		
2,501 - 3,500 บาท	1.4	-	-	-	-	0.4	-	-	-	1.0	-	2,501 - 3,500 Baht		
3,501 - 4,500 บาท	0.8	-	-	-	-	-	-	-	0.8	-	-	3,501 - 4,500 Baht		
4,501 - 5,500 บาท	7.4	0.6	-	-	-	2.8	-	1.2	1.8	1.0	-	4,501 - 5,500 Baht		
5,501 - 6,500 บาท	12.1	-	-	0.8	-	1.0	-	1.2	4.7	4.3	-	5,501 - 6,500 Baht		
6,501 - 7,500 บาท	16.0	-	-	-	-	3.2	1.0	4.3	-	7.5	-	6,501 - 7,500 Baht		
7,501 - 10,000 บาท	452.9	2.8	3.3	11.3	18.9	89.6	0.5	115.2	111.2	98.5	1.5	7,501 - 10,000 Baht		
10,001 - 15,000 บาท	603.3	14.2	20.7	40.5	50.1	119.8	2.9	162.4	149.9	34.1	8.6	10,001 - 15,000 Baht		
15,001 - 20,000 บาท	252.3	9.8	58.7	43.4	36.9	26.7	-	32.4	38.8	2.6	3.1	15,001 - 20,000 Baht		
20,001 - 30,000 บาท	261.2	43.7	94.7	57.0	7.9	21.8	-	12.7	19.8	-	3.7	20,001 - 30,000 Baht		
มากกว่า 30,000 บาท	252.6	86.8	114.6	29.3	6.2	5.6	-	5.5	3.6	0.9	-	More than 30,000 Baht		
ไม่ทราบ	14.4	4.2	4.1	0.5	1.6	1.9	-	-	2.0	-	-	Unknown		
<b>หญิง</b>	<b>1,856.0</b>	<b>142.6</b>	<b>356.9</b>	<b>272.7</b>	<b>285.6</b>	<b>288.4</b>	<b>5.0</b>	<b>86.8</b>	<b>136.6</b>	<b>264.6</b>	<b>17.0</b>	<b>FEMALE</b>		
ต่ำกว่า 1,501 บาท	0.7	-	-	-	-	-	-	-	-	0.7	-	Less than 1,501 Baht		
1,501 - 2,500 บาท	2.1	-	-	-	-	-	-	0.8	-	1.3	-	1,501 - 2,500 Baht		
2,501 - 3,500 บาท	1.7	-	-	1.1	-	0.6	-	-	-	-	-	2,501 - 3,500 Baht		
3,501 - 4,500 บาท	6.3	-	-	0.8	-	0.8	-	-	-	4.7	-	3,501 - 4,500 Baht		
4,501 - 5,500 บาท	10.1	-	-	0.6	-	2.8	1.1	3.8	-	1.8	-	4,501 - 5,500 Baht		
5,501 - 6,500 บาท	19.5	0.7	0.5	-	0.4	5.6	-	0.6	2.8	9.0	-	5,501 - 6,500 Baht		
6,501 - 7,500 บาท	42.2	-	-	-	1.1	8.6	-	3.0	13.3	16.2	-	6,501 - 7,500 Baht		
7,501 - 10,000 บาท	475.1	-	6.6	12.3	43.1	106.9	2.5	45.3	80.7	174.7	3.0	7,501 - 10,000 Baht		
10,001 - 15,000 บาท	477.3	5.0	49.7	75.9	131.0	102.9	0.9	23.7	34.0	50.8	3.4	10,001 - 15,000 Baht		
15,001 - 20,000 บาท	323.1	12.6	110.8	76.0	64.9	39.9	0.6	9.5	3.8	2.9	2.1	15,001 - 20,000 Baht		
20,001 - 30,000 บาท	287.1	45.2	122.6	64.7	35.8	12.7	-	-	1.9	-	4.3	20,001 - 30,000 Baht		
มากกว่า 30,000 บาท	193.6	77.9	60.6	39.3	8.4	6.7	-	-	-	0.7	-	More than 30,000 Baht		
ไม่ทราบ	17.2	1.1	6.1	2.1	1.1	0.9	-	-	-	1.7	4.2	Unknown		

ตารางที่ 19 จำนวนลูกจ้าง จำแนกตามอุตสาหกรรม ระดับของรายได้ กรุงเทพมหานคร  
TABLE 19 EMPLOYEE BY INDUSTRY, INCOME CLASS, BANGKOK METROPOLIS

ไตรมาสที่ 4/2558 : Quarter 4/2015

หน่วยเป็นพัน : in Thousands

ระดับของรายได้	อุตสาหกรรม Industry											TOTAL	INCOME CLASS
	รวม เกษตรกรรม และการป่าไม้ และการประมง และเหมืองแร่ และเหมืองหิน	การทำเหมืองแร่	การผลิต	ไฟฟ้า ก๊าซ ไอน้ำระบบปรับอากาศ	จัดหาน้ำ บ้านน้ำเสีย และประปา	การก่อสร้าง	การขนส่ง และการขายปลีก การขายส่ง	การขนส่ง และสถานที่เก็บสินค้า	ที่พักแรมและ บริการด้านอาหาร	ข้อมูลข่าวสาร และการศึกษา	การเงินและการประกันภัย		
	Agriculture	Mining	Manufac turing	Electricity	Water supply	Construction	wholesale sale&retail	Transportation	Accommodation	Information &communication	Financial Intermediation		
ยอดรวม	9.6	4.0	883.4	15.8	7.4	182.2	680.4	239.7	221.4	119.5	235.6		
ต่ำกว่า 1,501 บาท	-	-	-	-	-	-	-	-	-	-	-	-	Less than 1,501 Baht
1,501 - 2,500 บาท	-	-	1.1	-	-	-	0.8	-	-	-	-	-	1,501 - 2,500 Baht
2,501 - 3,500 บาท	-	-	-	-	-	-	0.4	-	-	-	1.1	-	2,501 - 3,500 Baht
3,501 - 4,500 บาท	0.5	-	1.8	-	-	-	0.8	0.8	-	-	0.8	-	3,501 - 4,500 Baht
4,501 - 5,500 บาท	1.1	-	3.9	-	-	2.5	1.8	-	2.4	-	-	-	4,501 - 5,500 Baht
5,501 - 6,500 บาท	-	-	5.5	-	-	1.4	4.0	3.3	1.8	1.0	0.8	-	5,501 - 6,500 Baht
6,501 - 7,500 บาท	3.0	-	18.9	-	-	3.5	8.5	1.2	8.5	0.9	-	-	6,501 - 7,500 Baht
7,501 - 10,000 บาท	4.0	0.9	313.1	2.2	2.1	71.4	167.2	48.3	79.5	4.7	11.4	-	7,501 - 10,000 Baht
10,001 - 15,000 บาท	0.6	-	270.9	1.7	-	39.6	251.3	82.7	61.1	15.1	32.1	-	10,001 - 15,000 Baht
15,001 - 20,000 บาท	-	-	90.2	3.8	1.6	16.2	95.4	50.0	37.2	31.0	47.5	-	15,001 - 20,000 Baht
20,001 - 30,000 บาท	0.5	-	84.2	4.6	0.6	29.5	94.3	21.9	10.9	36.0	70.8	-	20,001 - 30,000 Baht
มากกว่า 30,000 บาท	-	3.2	90.5	3.5	2.1	16.9	51.7	31.7	20.0	30.1	65.8	-	More than 30,000 Baht
ไม่ทราบ	-	-	3.3	-	1.1	1.3	4.2	-	-	0.8	5.4	-	Unknown



ตารางที่ 19 จำนวนลูกจ้าง จำแนกตามอุตสาหกรรม ระดับของรายได้ และเพศ กรุงเทพมหานคร  
TABLE 19 EMPLOYEE BY INDUSTRY, INCOME CLASS AND SEX, BANGKOK METROPOLIS

หน่วยนับพัน : In Thousands

ระดับของรายได้	อุตสาหกรรม Industry													รวม	Income Class
	เกษตรกรรม การปลูก และประมง Agriculture	การทำเหมืองแร่ และหินงอกหิน Mining	การผลิต Manufacturing	ไฟฟ้า ก๊าซ และไอน้ำ Electricity	การจำหน่าย น้ำดื่ม น้ำเย็น และประปา Water supply sewerage, waste	การก่อสร้าง Construction	การขายปลีก การช้อปปิ้ง และร้านขายยา Retail	การขายส่ง และร้านค้าปลีก Wholesale and retail	การขนส่ง และ สถานที่เก็บสินค้า Transportation and storage	ที่พักแรมและ บริการด้านอาหาร Accommodation and food service	ข้อมูลข่าวสาร และการสื่อสาร Information	กิจกรรมการเงินและ การประกันภัย Financial Intermediation	MALE		
ชาย	1,875.0	1.0	461.3	12.6	2.7	139.7	354.9	177.8	101.7	72.1	92.9	92.9	MALE		
ต่ำกว่า 1,501 บาท	-	-	-	-	-	-	-	-	-	-	-	-	Less than 1,501 Baht		
1,501 - 2,500 บาท	0.7	-	0.7	-	-	-	-	-	-	-	-	-	1,501 - 2,500 Baht		
2,501 - 3,500 บาท	1.4	-	-	-	-	-	0.4	-	-	-	-	-	2,501 - 3,500 Baht		
3,501 - 4,500 บาท	0.8	-	-	-	-	-	-	0.8	-	-	-	-	3,501 - 4,500 Baht		
4,501 - 5,500 บาท	7.4	-	1.8	-	-	0.7	1.8	-	1.7	-	-	-	4,501 - 5,500 Baht		
5,501 - 6,500 บาท	12.1	-	2.0	-	-	0.9	3.5	3.3	-	1.0	0.8	-	5,501 - 6,500 Baht		
6,501 - 7,500 บาท	16.0	-	0.8	-	-	3.5	2.3	-	2.1	0.9	-	-	6,501 - 7,500 Baht		
7,501 - 10,000 บาท	452.9	-	146.2	2.2	1.0	56.4	97.5	40.2	39.2	3.2	4.0	-	7,501 - 10,000 Baht		
10,001 - 15,000 บาท	603.3	-	164.4	1.7	-	35.7	127.7	63.9	31.2	11.7	11.7	-	10,001 - 15,000 Baht		
15,001 - 20,000 บาท	252.3	-	46.2	2.1	-	8.0	48.5	35.2	18.0	15.9	12.1	-	15,001 - 20,000 Baht		
20,001 - 30,000 บาท	261.2	-	42.4	3.1	0.6	22.3	44.8	13.5	3.0	16.7	25.4	-	20,001 - 30,000 Baht		
มากกว่า 30,000 บาท	252.6	-	54.6	3.5	1.1	11.1	24.9	21.0	6.5	22.6	36.7	-	More than 30,000 Baht		
ไม่ทราบ	14.4	-	2.2	-	-	1.3	3.7	-	-	-	2.3	-	Unknown		
หญิง	1,856.0	3.1	422.1	3.2	4.7	42.4	325.5	61.9	119.7	47.5	142.6	142.6	FEMALE		
ต่ำกว่า 1,501 บาท	0.7	-	-	-	-	-	-	-	-	-	-	-	Less than 1,501 Baht		
1,501 - 2,500 บาท	2.1	-	0.4	-	-	-	0.8	-	-	-	-	-	1,501 - 2,500 Baht		
2,501 - 3,500 บาท	1.7	-	-	-	-	-	-	-	-	-	-	-	2,501 - 3,500 Baht		
3,501 - 4,500 บาท	6.3	-	1.8	-	-	-	0.8	-	-	-	0.8	-	3,501 - 4,500 Baht		
4,501 - 5,500 บาท	10.1	-	2.1	-	-	1.7	-	-	0.7	-	-	-	4,501 - 5,500 Baht		
5,501 - 6,500 บาท	19.5	-	3.5	-	-	0.6	0.6	-	1.8	-	-	-	5,501 - 6,500 Baht		
6,501 - 7,500 บาท	42.2	-	18.1	-	-	-	6.3	1.2	6.4	-	-	-	6,501 - 7,500 Baht		
7,501 - 10,000 บาท	475.1	0.9	166.9	-	1.1	15.0	69.7	8.1	40.3	1.5	7.5	-	7,501 - 10,000 Baht		
10,001 - 15,000 บาท	477.3	-	106.6	-	-	3.8	125.6	18.8	29.9	3.4	20.4	-	10,001 - 15,000 Baht		
15,001 - 20,000 บาท	323.1	-	44.0	1.7	1.6	8.2	46.9	14.8	19.2	15.1	35.4	-	15,001 - 20,000 Baht		
20,001 - 30,000 บาท	287.1	-	41.8	1.4	-	7.2	49.6	8.4	7.8	19.3	45.4	-	20,001 - 30,000 Baht		
มากกว่า 30,000 บาท	193.6	-	35.9	-	1.0	5.9	26.8	10.7	13.5	7.4	29.1	-	More than 30,000 Baht		
ไม่ทราบ	17.2	-	1.1	-	1.1	-	0.5	-	-	0.8	3.1	-	Unknown		

ตารางที่ 19 จำนวนลูกจ้าง ชั้นงานตามอุตสาหกรรม ระดับของรายได้ และเพศ กรุงเทพมหานคร (ต่อ)  
TABLE 19 EMPLOYEE BY INDUSTRY, INCOME CLASS AND SEX , BANGKOK METROPOLIS (Contd.)

หน่วยนับพัน : in Thousands

ระดับของรายได้	อุตสาหกรรม (ต่อ) Industry (Contd.)										กิจกรรมขององค์กร Extra-territorial	ไม่ทราบ Unknown	INCOME CLASS
	กิจกรรมอสังหาริมทรัพย์ Real estate activities	กิจกรรมทางวิชาชีพ วิทยาศาสตร์และเทคนิค Professional/scientific technical activities	การบริหารสนับสนุนและซัพพอร์ต Administrative and support service activities	การบริหารราชการท้องถิ่น Public administration	การศึกษา Education	กิจกรรมด้านสุขภาพ Health and social work	ศิลปะ ความบันเทิง และนันทนาการ Art, entertainment	บริการด้านอื่นๆ Other service	งานในครัวเรือน ส่วนบุคคล Activities of household	ไม่ทราบ Unknown			
<b>ชาย</b>	32.5	45.8	105.0	109.5	51.2	40.7	11.9	19.2	15.1	0.5	21.5	<b>MALE</b>	
ต่ำกว่า 1,501 บาท	-	-	-	-	-	-	-	-	-	-	-	Less than 1,501 Baht	
1,501 - 2,500 บาท	-	-	-	-	-	-	-	-	-	-	-	1,501 - 2,500 Baht	
2,501 - 3,500 บาท	-	-	-	-	-	-	1.0	-	-	-	-	2,501 - 3,500 Baht	
3,501 - 4,500 บาท	-	-	-	-	-	-	-	-	-	-	-	3,501 - 4,500 Baht	
4,501 - 5,500 บาท	-	-	0.8	0.6	-	-	-	-	-	-	-	4,501 - 5,500 Baht	
5,501 - 6,500 บาท	0.6	-	-	-	-	-	-	-	-	-	-	5,501 - 6,500 Baht	
6,501 - 7,500 บาท	0.3	-	-	1.6	-	-	-	-	1.8	-	-	6,501 - 7,500 Baht	
7,501 - 10,000 บาท	2.8	1.5	19.5	7.1	3.3	8.3	3.2	11.7	0.7	-	2.6	7,501 - 10,000 Baht	
10,001 - 15,000 บาท	17.0	8.0	59.6	22.4	9.8	9.5	5.9	6.6	8.1	-	7.7	10,001 - 15,000 Baht	
15,001 - 20,000 บาท	8.7	9.0	3.8	20.6	9.6	8.0	0.7	-	-	-	6.2	15,001 - 20,000 Baht	
20,001 - 30,000 บาท	2.2	16.1	15.9	32.9	12.8	2.3	-	-	3.7	-	3.7	20,001 - 30,000 Baht	
มากกว่า 30,000 บาท	1.0	11.2	4.5	23.7	15.1	11.8	1.1	0.5	0.7	-	-	More than 30,000 Baht	
ไม่ทราบ	-	-	0.9	0.6	0.6	0.8	-	-	-	0.5	1.4	Unknown	
<b>หญิง</b>	45.8	69.5	92.6	112.4	111.1	94.4	8.5	37.4	83.7	-	23.8	<b>FEMALE</b>	
ต่ำกว่า 1,501 บาท	-	-	-	-	-	-	-	-	-	-	-	Less than 1,501 Baht	
1,501 - 2,500 บาท	-	-	-	-	-	-	-	-	0.9	-	-	1,501 - 2,500 Baht	
2,501 - 3,500 บาท	-	-	-	-	-	-	-	0.6	-	-	-	2,501 - 3,500 Baht	
3,501 - 4,500 บาท	-	-	0.8	-	-	-	-	0.8	0.9	-	-	3,501 - 4,500 Baht	
4,501 - 5,500 บาท	0.6	0.6	-	-	-	1.1	-	1.0	1.2	-	-	4,501 - 5,500 Baht	
5,501 - 6,500 บาท	1.6	-	-	-	1.0	0.7	-	1.7	8.0	-	-	5,501 - 6,500 Baht	
6,501 - 7,500 บาท	1.5	-	2.7	-	-	-	-	-	5.5	-	-	6,501 - 7,500 Baht	
7,501 - 10,000 บาท	15.3	-	35.7	9.1	12.0	12.2	5.0	13.9	55.9	-	3.7	7,501 - 10,000 Baht	
10,001 - 15,000 บาท	10.6	15.9	33.4	21.8	22.6	31.0	2.0	14.8	10.1	-	8.7	10,001 - 15,000 Baht	
15,001 - 20,000 บาท	9.4	23.3	12.0	34.8	26.1	22.0	1.6	3.3	0.9	-	3.0	15,001 - 20,000 Baht	
20,001 - 30,000 บาท	3.8	16.8	6.6	32.8	30.7	10.7	-	-	-	-	4.3	20,001 - 30,000 Baht	
มากกว่า 30,000 บาท	2.9	12.0	0.4	11.9	16.9	16.6	-	0.5	-	-	-	More than 30,000 Baht	
ไม่ทราบ	-	0.9	1.1	2.1	1.9	-	-	-	0.4	-	4.2	Unknown	

ภาคกลาง

## ตารางสถิติ ภาคกลาง

- ตารางที่ 1 จำนวนประชากร จำแนกตามกลุ่มอายุ สถานภาพแรงงาน
- ตารางที่ 2 จำนวนประชากรอายุ 15 ปี ขึ้นไป จำแนกตามสถานภาพสมรส สถานภาพแรงงาน
- ตารางที่ 3 จำนวนประชากรอายุ 15 ปีขึ้นไป จำแนกตามระดับการศึกษาที่สำเร็จ สถานภาพแรงงาน
- ตารางที่ 4 ผู้มีงานทำ จำแนกตามระดับการศึกษาที่สำเร็จ อาชีพ
- ตารางที่ 5 ผู้มีงานทำ จำแนกตามระดับการศึกษาที่สำเร็จ อุตสาหกรรม
- ตารางที่ 6 ผู้มีงานทำ จำแนกตามสถานภาพการทำงาน อาชีพ
- ตารางที่ 7 ผู้มีงานทำ จำแนกตามสถานภาพการทำงาน อุตสาหกรรม
- ตารางที่ 8 จำนวนผู้มีงานทำ จำแนกตามอาชีพ และอุตสาหกรรม
- ตารางที่ 9 ผู้มีงานทำ จำแนกตามอาชีพ จำนวนชั่วโมงทำงานต่อสัปดาห์ การมีเวลาเหลือพอที่จะทำงานเพิ่มขึ้น
- ตารางที่ 10 ผู้มีงานทำ จำแนกตามอุตสาหกรรม จำนวนชั่วโมงทำงานต่อสัปดาห์ การมีเวลาเหลือพอที่จะทำงานเพิ่มขึ้น
- ตารางที่ 11 ผู้มีงานทำ จำแนกตามสถานภาพการทำงาน จำนวนชั่วโมงทำงานต่อสัปดาห์ การมีเวลาเหลือพอที่จะทำงานเพิ่มขึ้น
- ตารางที่ 12 ผู้มีงานทำ จำแนกตามกลุ่มอายุ ชั่วโมงการทำงานต่อสัปดาห์ การมีเวลาเหลือพอที่จะทำงานเพิ่มขึ้น
- ตารางที่ 13 จำนวนผู้ว่างงาน ที่หางานทำ จำแนกตามระยะเวลาที่หางานทำ ระดับการศึกษาที่สำเร็จ
- ตารางที่ 14 จำนวนผู้ว่างงาน ที่เคยทำงานมาก่อน จำแนกตามอาชีพที่ทำครั้งสุดท้าย อุตสาหกรรมที่ทำครั้งสุดท้าย
- ตารางที่ 15 ลูกจ้าง จำแนกตามค่าจ้างเฉลี่ย ผลประโยชน์อื่นๆ ที่ได้รับ อุตสาหกรรม
- ตารางที่ 16 ลูกจ้างเอกชน จำแนกตามค่าจ้างเฉลี่ย ผลประโยชน์อื่นๆ ที่ได้รับ อุตสาหกรรม
- ตารางที่ 17 ลูกจ้างรัฐบาล จำแนกตามค่าจ้างเฉลี่ย ผลประโยชน์อื่นๆ ที่ได้รับ อุตสาหกรรม
- ตารางที่ 18 ลูกจ้าง จำแนกตาม อาชีพ ระดับของรายได้
- ตารางที่ 19 ลูกจ้าง จำแนกตาม อุตสาหกรรม ระดับของรายได้



ตารางที่ 1 จำนวนประชากรอายุ 15 ปีขึ้นไป จำแนกตามกลุ่มอายุ สถานภาพแรงงาน ภาคกลาง  
TABLE 1 POPULATION 15 YEARS AND OVER BY AGE GROUP, LABOR FORCE STATUS, CENTRAL REGION

ไตรมาสที่ 4/2558 : Quarter 4/2015

หน่วยเป็นพัน : In Thousands

สถานภาพแรงงาน	รวม	กลุ่มอายุ						LABOR FORCE STATUS		
		15-19	20-24	25-29	30-34	35-39	40-49		50-59	>= 60
ประชากรอายุ 15 ปีขึ้นไป	16,293.4	1,184.5	1,455.4	1,641.7	1,711.4	1,765.8	3,258.0	2,564.4	2,712.2	POPULATION 15 YEARS AND OVER
กำลังแรงงานรวม	11,761.9	243.2	989.7	1,484.4	1,555.4	1,604.0	2,904.9	2,037.8	942.5	Total Labor Force
1. กำลังแรงงานปัจจุบัน	11,745.3	240.8	989.2	1,484.2	1,554.2	1,603.0	2,902.3	2,032.8	938.8	1. Current labor force
1.1 ผู้มีงานทำ	11,641.4	231.7	960.7	1,452.9	1,543.4	1,593.1	2,894.1	2,027.2	938.2	1.1 Employed
- ทำงาน	11,605.1	231.0	958.2	1,448.6	1,540.0	1,589.9	2,887.0	2,019.6	930.7	- At work
- ไม่ทำงานแต่มีงานประจำ	36.3	0.7	2.6	4.3	3.4	3.2	7.0	7.6	7.5	- With job but not at work
1.2 ผู้ว่างงาน	104.0	9.1	28.5	31.3	10.8	9.9	8.3	5.5	0.6	1.2 Unemployed
- ท างานทำ	21.3	1.4	4.8	8.5	0.8	3.0	1.2	1.7	-	- Looking for work
- ไม่ทำงานทำ/พร้อมที่จะทำงาน	82.6	7.7	23.7	22.8	10.0	6.9	7.0	3.9	0.6	- Not looking/available for work
2. กำลังแรงงานที่รอดูดกลาง	16.6	2.4	0.5	0.3	1.2	1.0	2.6	5.0	3.6	2. Seasonally inactive labor force
ผู้ไม่อยู่ในกำลังแรงงาน	4,531.5	941.3	465.6	157.3	156.0	161.8	353.1	526.6	1,769.7	Persons not in Labor Force
1. ทำงานบ้าน	1,450.2	45.2	103.7	100.7	120.7	128.2	280.2	379.3	292.2	1. Household work
2. เรียนหนังสือ	1,143.9	837.5	290.0	15.5	0.9	-	-	-	-	2. Studies
3. ยิงเด็ก ขรา/ไม่สามารถทำงานได้	1,439.8	17.8	16.0	11.6	14.1	21.6	47.5	74.6	1,236.5	3. Too young/old/incapable of work
4. อื่น ๆ	497.7	40.8	55.9	29.5	20.3	12.0	25.5	72.8	241.0	4. Others

ตารางที่ 1 จำนวนประชากรอายุ 15 ปีขึ้นไป จำแนกตามกลุ่มอายุ สถานภาพแรงงาน และเพศ ภาคกลาง

Table 1 POPULATION 15 YEARS AND OVER BY AGE GROUP, LABOR FORCE STATUS AND SEX, CENTRAL REGION

หน่วยเป็นพัน : In Thousands

ไตรมาสที่ 4/2558 : Quarter 4/2015

สถานภาพแรงงาน	กลุ่มอายุ							LABOR FORCE STATUS		
	รวม	15-19	20-24	25-29	30-34	35-39	40-49		50-59	>=60
<b>ชาย</b>										<b>MALE</b>
<b>กำลังแรงงานรวม</b>	7,911.7	599.2	738.8	846.0	854.0	876.1	1,588.6	1,214.0	1,195.0	<b>Total Labor Force</b>
1. กำลังแรงงานปัจจุบัน	6,379.0	158.6	559.3	814.6	826.9	854.1	1,534.8	1,098.1	532.6	<b>1. Current labor force</b>
1.1 ผู้มีงานทำ	6,306.1	152.0	547.5	796.5	817.3	845.2	1,528.8	1,089.6	529.3	1.1 Employed
- ทำงาน	6,286.9	151.2	546.9	795.0	815.3	843.2	1,525.2	1,086.0	524.2	- At work
- ไม่ทำงานแต่มีงานประจำ	19.2	0.7	0.6	1.5	2.0	2.0	3.7	3.7	5.1	- With job but not at work
1.2 ผู้ว่างงาน	59.6	4.3	11.7	18.1	8.5	8.4	3.8	4.2	0.6	1.2 Unemployed
- หางานทำ	10.9	0.2	1.6	4.2	0.5	2.8	0.5	1.0	-	- Looking for work
- ไม่ทำงานที่พร้อมที่จะทำงาน	48.6	4.1	10.1	13.9	8.0	5.6	3.3	3.1	0.6	- Not looking/available for work
<b>2. กำลังแรงงานที่รอฤดูกาล</b>	13.4	2.4	0.1	-	1.2	0.6	2.1	4.3	2.8	<b>2. Seasonally inactive labor force</b>
<b>ผู้ไม่อยู่ในกำลังแรงงาน</b>	1,532.7	440.6	179.5	31.4	27.1	22.0	53.8	115.9	662.4	<b>Persons not in Labor Force</b>
1. ทำงานบ้าน	73.2	8.4	6.4	4.9	3.4	3.8	13.8	20.0	12.5	1. Household work
2. เรียนหนังสือ	535.3	398.6	127.8	9.0	0.1	-	-	-	-	2. Studies
3. ยังเด็ก ขรา/ไม่สามารถทำงานได้	615.5	10.8	8.9	6.1	10.8	13.2	25.6	46.5	493.6	3. Too young/old/incapable of work
4. อื่น ๆ	308.6	22.8	36.5	11.4	12.9	5.1	14.4	49.4	156.2	4. Others
<b>หญิง</b>	8,381.7	585.3	716.6	795.8	857.4	889.7	1,669.5	1,350.4	1,517.2	<b>FEMALE</b>
<b>กำลังแรงงานรวม</b>	5,382.9	84.6	430.5	669.8	728.5	749.9	1,370.1	939.6	409.8	<b>Total Labor Force</b>
1. กำลังแรงงานปัจจุบัน	5,379.7	84.6	430.0	669.6	728.5	749.4	1,369.7	939.0	409.0	<b>1. Current labor force</b>
1.1 ผู้มีงานทำ	5,335.3	79.8	413.3	656.4	726.2	748.0	1,365.2	937.6	408.9	1.1 Employed
- ทำงาน	5,318.2	79.8	411.3	653.6	724.8	746.7	1,361.9	933.6	406.5	- At work
- ไม่ทำงานแต่มีงานประจำ	17.1	-	2.0	2.8	1.4	1.3	3.3	4.0	2.5	- With job but not at work
1.2 ผู้ว่างงาน	44.4	4.8	16.8	13.2	2.3	1.5	4.4	1.4	0.0	1.2 Unemployed
- หางานทำ	10.4	1.2	3.2	4.3	0.3	0.2	0.7	0.6	-	- Looking for work
- ไม่ทำงานที่พร้อมที่จะทำงาน	34.0	3.6	13.6	8.9	2.0	1.3	3.8	0.8	0.0	- Not looking/available for work
<b>2. กำลังแรงงานที่รอฤดูกาล</b>	3.2	-	0.4	0.3	-	0.5	0.5	0.7	0.9	<b>2. Seasonally inactive labor force</b>
<b>ผู้ไม่อยู่ในกำลังแรงงาน</b>	2,998.8	500.7	286.1	126.0	128.9	139.8	299.3	410.8	1,107.3	<b>Persons not in Labor Force</b>
1. ทำงานบ้าน	1,377.0	36.8	97.3	95.8	117.2	124.4	266.4	359.3	279.7	1. Household work
2. เรียนหนังสือ	608.5	438.9	162.2	6.6	0.8	-	-	-	-	2. Studies
3. ยังเด็ก ขรา/ไม่สามารถทำงานได้	824.3	7.0	7.1	5.5	3.4	8.5	21.8	28.1	742.9	3. Too young/old/incapable of work
4. อื่น ๆ	189.1	18.0	19.4	18.1	7.5	6.9	11.1	23.4	84.7	4. Others

ตารางที่ 1 จำนวนประชากรอายุ 15 ปีขึ้นไป จำแนกตามกลุ่มอายุ สถานภาพแรงงาน เพศ และเขตการปกครอง ภาคกลาง (ต่อ)

TABLE 1 POPULATION 15 YEARS AND OVER BY AGE GROUP, LABOR FORCE STATUS, SEX AND AREA, CENTRAL REGION (Contd.)

ไตรมาสที่ 4/2558 : Quarter 4/2015

หน่วยเป็นพัน : In Thousands

สถานภาพแรงงาน	รวม						กลุ่มอายุ				LABOR FORCE STATUS
	Total	15-19	20-24	25-29	30-34	35-39	40-49	50-59	>= 60		
ประชากรอายุ 15 ปีขึ้นไป	7,528.2	527.8	683.4	799.7	831.7	846.4	1,514.7	1,147.3	1,177.2	POPULATION 15 YEARS AND OVER	
กำลังแรงงานรวม	5,412.1	97.1	444.3	723.5	763.2	768.0	1,346.6	895.6	374.0	Total Labor Force	
1. กำลังแรงงานปัจจุบัน	5,405.6	95.3	443.9	723.5	762.0	768.0	1,346.3	893.5	373.2	1. Current labor force	
1.1 ผู้มีงานทำ	5,355.6	92.3	429.8	705.1	757.9	763.2	1,342.2	891.9	373.2	1.1 Employed	
- ทำงาน	5,340.3	92.1	428.5	703.7	757.1	762.3	1,338.6	888.9	369.2	- At work	
- ไม่ทำงานแต่มีงานประจำ	15.3	0.2	1.3	1.4	0.8	1.0	3.6	3.0	4.0	- With job but not at work	
1.2 ผู้ว่างงาน	50.0	2.9	14.1	18.3	4.2	4.8	4.1	1.7	0.0	1.2 Unemployed	
- ท างานทำ	6.0	0.5	2.7	1.8	-	0.6	0.5	0.0	-	- Looking for work	
- ไม่ทำงานทำ/พร้อมที่จะทำงาน	44.0	2.5	11.4	16.6	4.2	4.2	3.5	1.6	0.0	- Not looking/available for work	
2. กำลังแรงงานที่รอฤดูกาล	6.5	1.8	0.4	-	1.2	0.0	0.3	2.1	0.7	2. Seasonally inactive labor force	
ผู้ไม่อยู่ในกำลังแรงงาน	2,116.1	430.7	239.1	76.3	68.5	78.4	168.1	251.7	803.3	Persons not in Labor Force	
1. ทำงานบ้าน	654.7	17.5	41.9	43.4	55.4	65.0	127.2	174.7	129.6	1. Household work	
2. เรียนหนังสือ	570.5	389.9	170.0	10.0	0.6	-	-	-	-	2. Studies	
3. ยังเด็ก ขรา/ไม่สามารถทำงานได้	603.7	5.9	6.6	5.6	4.4	6.5	23.2	29.0	522.5	3. Too young/old/incapable of work	
4. อื่น ๆ	287.3	17.4	20.7	17.3	8.2	7.0	17.7	48.0	151.1	4. Others	

ตารางที่ 1 จำนวนประชากรอายุ 15 ปีขึ้นไป จำแนกตามกลุ่มอายุ สถานภาพแรงงาน เพศ และเขตการปกครอง ภาคกลาง (ต่อ)

TABLE 1 POPULATION 15 YEARS AND OVER BY AGE GROUP, LABOR FORCE STATUS, SEX AND AREA, CENTRAL REGION (Contd.)

สถานภาพแรงงาน	ในเขตเทศบาล MUNICIPAL AREA							รวม	LABOR FORCE STATUS			
	กลุ่มอายุ	Age Group	25-29	30-34	35-39	40-49	50-59		>= 60	POPULATION 15 YEARS AND OVER	MALE	FEMALE
<b>ประชากรอายุ 15 ปีขึ้นไป</b>			799.7	831.7	846.4	1,514.7	1,147.3	1,177.2				
ชาย			402.7	410.9	417.1	734.9	539.9	515.9				
2,878.7			382.9	403.1	409.0	705.3	475.3	207.6				
<b>กำลังแรงงานปัจจุบัน</b>			382.9	402.0	409.0	705.1	473.3	207.2				
1.1 ผู้มีงานทำ			372.5	398.4	404.6	703.5	472.1	207.2				
- ทำงาน			371.4	398.0	403.7	701.6	470.5	204.4				
- ไม่ทำงานแต่มีงานประจำ			1.1	0.4	0.9	1.9	1.7	2.9				
1.2 ผู้ว่างงาน			10.4	3.6	4.4	1.6	1.2	-				
- หางานทำ			1.2	-	0.4	0.5	0.0	-				
- ไม่ทำงานทำ/พร้อมที่จะทำงาน			9.3	3.6	4.0	1.0	1.2	-				
<b>2. กำลังแรงงานที่รอดูกาล</b>			-	1.2	-	0.2	2.0	0.4				
<b>ผู้ไม่อยู่ในกำลังแรงงาน</b>			19.7	7.8	8.1	29.7	64.5	308.3				
1. ทำงานบ้าน			3.5	1.1	1.8	6.3	10.8	6.3				
2. เรียนหนังสือ			5.5	0.1	-	-	-	-				
3. ยังเด็ก/ชร/ไม่สามารถทำงานได้			3.5	3.0	3.4	13.3	19.9	206.9				
4. อื่น ๆ			7.3	3.7	2.9	10.0	33.9	95.1				
<b>หญิง</b>			397.0	420.7	429.3	779.8	607.5	661.3				
<b>กำลังแรงงานรวม</b>			340.5	360.0	359.0	641.4	420.3	166.4				
1. กำลังแรงงานปัจจุบัน			340.5	360.0	359.0	641.2	420.2	166.0				
1.1 ผู้มีงานทำ			332.6	359.5	358.6	638.7	419.8	166.0				
- ทำงาน			332.3	359.1	358.5	636.9	418.4	164.8				
- ไม่ทำงานแต่มีงานประจำ			0.4	0.4	0.1	1.7	1.3	1.1				
1.2 ผู้ว่างงาน			7.9	0.5	0.4	2.5	0.4	0.0				
- หางานทำ			0.6	-	0.2	-	-	-				
- ไม่ทำงานทำ/พร้อมที่จะทำงาน			7.3	0.5	0.2	2.5	0.4	0.0				
<b>2. กำลังแรงงานที่รอดูกาล</b>			-	-	0.0	0.1	0.1	0.4				
<b>ผู้ไม่อยู่ในกำลังแรงงาน</b>			56.5	60.7	70.3	138.4	187.2	494.9				
1. ทำงานบ้าน			39.8	54.3	63.2	120.9	164.0	123.3				
2. เรียนหนังสือ			4.5	0.5	-	-	-	-				
3. ยังเด็ก/ชร/ไม่สามารถทำงานได้			2.1	1.4	3.1	9.9	9.1	315.6				
4. อื่น ๆ			10.1	4.5	4.1	7.7	14.2	56.0				

ไตรมาสที่ 4/2558 : Quarter 4/2015

หน่วยเป็นพัน : In Thousands

ตารางที่ 1 จำนวนประชากรอายุ 15 ปีขึ้นไป จำแนกตามกลุ่มอายุ สถานภาพแรงงาน เพศ และเขตการปกครอง ภาคกลาง (ต่อ)

TABLE 1 POPULATION 15 YEARS AND OVER BY AGE GROUP, LABOR FORCE STATUS, SEX AND AREA, CENTRAL REGION (Contd.)

ไตรมาสที่ 4/2558 : Quarter 4/2015

นอกเขตเทศบาล NON-MUNICIPAL AREA

หน่วยเป็นพัน : In Thousands

สถานภาพแรงงาน	รวม						LABOR FORCE STATUS				
	15-19	20-24	25-29	30-34	35-39	40-49	50-59	>= 60			
ประชากรอายุ 15 ปีขึ้นไป	8,765.2	772.0	842.0	879.7	919.4	1,743.3	1,417.1	1,534.9	POPULATION 15 YEARS AND OVER		
กำลังแรงงานรวม	6,349.7	545.5	761.0	792.2	836.0	1,558.3	1,142.2	568.5	Total Labor Force		
1. กำลังแรงงานปัจจุบัน	6,339.7	545.3	760.7	792.2	835.0	1,556.0	1,139.2	565.6	1. Current labor force		
1.1 ผู้มีงานทำ	6,285.8	139.4	747.7	785.6	829.9	1,551.9	1,135.4	565.0	1.1 Employed		
- ทำงาน	6,264.8	138.9	744.9	783.0	827.7	1,548.5	1,130.7	561.5	- At work		
- ไม่ทำงานแต่มีงานประจำ	21.0	0.5	1.2	2.6	2.2	3.4	4.7	3.5	- With job but not at work		
1.2 ผู้ว่างงาน	53.9	6.2	13.0	6.7	5.1	4.2	3.9	0.6	1.2 Unemployed		
- ท างานทำ	15.3	0.9	6.7	0.8	2.4	0.7	1.6	-	- Looking for work		
- ไม่ท างานทำ/พร้อมที่จะท างาน	38.6	5.2	12.3	5.8	2.7	3.5	2.3	0.6	- Not looking/available for work		
2. กำลังแรงงานที่รอฤดูกาล	10.0	0.6	0.3	-	1.0	2.3	2.9	2.9	2. Seasonally inactive labor force		
ผู้ไม่อยู่ในกำลังแรงงาน	2,415.5	510.6	81.1	87.5	83.4	185.1	274.9	966.5	Persons not in Labor Force		
1. ท างานบ้าน	795.6	27.7	57.4	65.3	63.3	153.0	204.5	162.6	1. Household work		
2. เรียนหนังสือ	573.4	447.5	120.0	0.3	-	-	-	-	2. Studies		
3. ยังเด็ก ขรา/ไม่สามารถท างานได้	836.1	11.9	6.0	9.8	15.2	24.2	45.6	714.0	3. Too young/old/incapable of work		
4. อื่น ๆ	210.4	23.4	12.2	12.2	5.0	7.8	24.8	89.9	4. Others		

ตารางที่ 1 จำนวนประชากรอายุ 15 ปีขึ้นไป จำแนกตามกลุ่มอายุ สถานภาพแรงงาน เพศ และเขตการปกครอง ภาคกลาง (ต่อ)  
TABLE 1 POPULATION 15 YEARS AND OVER BY AGE GROUP, LABOR FORCE STATUS, SEX AND AREA, CENTRAL REGION (Contd.)

ไตรมาสที่ 4/2558 : Quarter 4/2015

นอกเขตเทศบาล NON-MUNICIPAL AREA หน่วยงานเป็นพัน : In Thousands

สถานภาพแรงงาน	รวม							LABOR FORCE STATUS					
	Total	15-19	20-24	25-29	30-34	35-39	40-49	50-59	>= 60				
ประชากรอายุ 15 ปีขึ้นไป	8,765.2	656.8	772.0	842.0	879.7	919.4	1,743.3	1,417.1	1,534.9	POPULATION 15 YEARS AND OVER			
ชาย	4,289.2	336.6	400.3	443.3	443.1	459.0	853.6	674.2	679.1	MALE			
กำลังแรงงานรวม	3,500.3	99.4	323.1	431.7	423.8	445.1	829.5	622.8	325.0	Total Labor Force			
1. กำลังแรงงานปัจจุบัน	3,492.5	98.8	323.1	431.7	423.8	444.5	827.6	620.5	322.6	1. Current labor force			
1.1 ผู้มีงานทำ	3,461.4	95.1	318.0	424.0	418.9	440.5	825.3	617.5	322.0	1.1 Employed			
- ทำงาน	3,451.7	94.6	317.9	423.6	417.3	439.5	823.5	615.5	319.9	- At work			
- ไม่ทำงานแต่มีงานประจำ	9.7	0.5	0.1	0.4	1.6	1.1	1.8	2.0	2.2	- With job but not at work			
1.2 ผู้ว่างงาน	31.1	3.6	5.1	7.7	4.9	4.0	2.3	3.0	0.6	1.2 Unemployed			
- ทำงานทำ	7.7	0.2	0.5	3.0	0.5	2.4	-	1.0	-	- Looking for work			
- ไม่ทำงานทำ/พร้อมที่จะทำงาน	23.4	3.4	4.6	4.7	4.4	1.6	2.3	2.0	0.6	- Not looking/available for work			
2. กำลังแรงงานที่รอฤดูกาล	7.8	0.6	-	-	-	0.6	1.9	2.4	2.4	2. Seasonally inactive labor force			
ผู้ไม่อยู่ในกำลังแรงงาน	788.9	237.3	77.2	11.6	19.3	13.9	24.1	51.4	354.1	Persons not in Labor Force			
1. ทำงานบ้าน	34.7	4.0	1.9	1.4	2.3	2.0	7.5	9.3	6.3	1. Household work			
2. เรียนหนังสือ	260.4	212.0	44.9	3.5	-	-	-	-	-	2. Studies			
3. ยังเด็ก ขร./ไม่สามารถทำงานได้	358.7	7.4	5.6	2.6	7.8	9.7	12.3	26.6	286.7	3. Too young/old/incapable of work			
4. อื่น ๆ	135.1	13.9	24.8	4.1	9.2	2.2	4.4	15.5	61.1	4. Others			
หญิง	4,476.0	320.1	371.7	398.8	436.6	460.4	889.7	742.9	855.9	FEMALE			
กำลังแรงงานรวม	2,849.5	46.8	222.3	329.3	368.5	390.9	728.8	519.3	243.5	Total Labor Force			
1. กำลังแรงงานปัจจุบัน	2,847.2	46.8	222.2	329.0	368.5	390.5	728.5	518.8	243.0	1. Current labor force			
1.1 ผู้มีงานทำ	2,824.4	44.3	213.0	323.8	366.7	389.4	726.5	517.9	243.0	1.1 Employed			
- ทำงาน	2,813.1	44.3	211.8	321.4	365.7	388.2	724.9	515.2	241.7	- At work			
- ไม่ทำงานแต่มีงานประจำ	11.3	-	1.2	2.4	1.0	1.2	1.6	2.7	1.3	- With job but not at work			
1.2 ผู้ว่างงาน	22.8	2.5	9.3	5.3	1.8	1.1	1.9	0.9	-	1.2 Unemployed			
- ทำงานทำ	7.6	0.7	1.6	3.7	0.3	-	0.7	0.6	-	- Looking for work			
- ไม่ทำงานทำ/พร้อมที่จะทำงาน	15.2	1.8	7.7	1.6	1.5	1.1	1.2	0.3	-	- Not looking/available for work			
2. กำลังแรงงานที่รอฤดูกาล	2.2	-	0.1	0.3	-	0.4	0.3	0.6	0.5	2. Seasonally inactive labor force			
ผู้ไม่อยู่ในกำลังแรงงาน	1,626.6	273.3	149.3	69.5	68.2	69.5	160.9	223.6	612.4	Persons not in Labor Force			
1. ทำงานบ้าน	760.9	23.7	59.9	55.9	62.9	61.2	145.6	195.3	156.4	1. Household work			
2. เรียนหนังสือ	313.0	235.5	75.1	2.1	0.3	-	-	-	-	2. Studies			
3. ยังเด็ก ขร./ไม่สามารถทำงานได้	477.4	4.5	3.9	3.4	1.9	5.4	11.9	19.0	427.3	3. Too young/old/incapable of work			
4. อื่น ๆ	75.3	9.6	10.5	8.0	3.0	2.8	3.4	9.3	28.7	4. Others			

ตารางที่ 2 จำนวนประชากรอายุ 15 ปีขึ้นไป จำแนกตามสถานภาพสมรส สถานภาพแรงงาน ภาคกลาง

TABLE 2 POPULATION 15 YEARS AND OVER BY MARITAL STATUS, LABOR FORCE STATUS, CENTRAL REGION

ไตรมาสที่ 4/2558 : Quarter 4/2015

หน่วยเป็นพัน : in Thousands

สถานภาพแรงงาน	รวม	เคยสมรส Ever-Married				LABOR FORCE STATUS		
		โสด Single	สมรส Married	หม้าย Widowed	หย่า Divorced	แยกกันอยู่ Separated	ไม่ทราบ Unknown	
ยอดรวม	16,293.4	4,343.0	9,962.3	1,153.1	295.8	537.4	1.8	TOTAL
กำลังแรงงานรวม	11,761.9	2,816.8	7,879.2	391.6	242.1	431.2	1.1	Total Labor Force
1. กำลังแรงงานปัจจุบัน	11,745.3	2,813.0	7,868.8	390.7	242.1	429.6	1.1	1. Current labor force
1.1 ผู้มีงานทำ	11,641.4	2,745.0	7,839.8	389.4	240.5	425.7	1.1	1.1 Employed
- ทำงาน	11,605.1	2,740.6	7,814.2	386.1	239.4	423.7	1.1	- At work
- ไม่ทำงานแต่มีงานประจำ	36.3	4.4	25.5	3.3	1.0	2.0	-	- With job but not at work
1.2 ผู้ว่างงาน	104.0	68.0	29.1	1.4	1.6	3.9	-	1.2 Unemployed
- หางานทำ	21.3	11.6	7.4	0.7	-	1.6	-	- Looking for work
- ไม่หางานทำ/พร้อมที่จะทำงาน	82.6	56.3	21.7	0.7	1.6	2.3	-	- Not looking/available for work
2. กำลังแรงงานที่รอฤดูกาล	16.6	3.8	10.3	0.8	-	1.6	-	2. Seasonally inactive labor force
ผู้ไม่อยู่ในกำลังแรงงาน	4,531.5	1,526.2	2,083.1	761.5	53.7	106.1	0.8	Persons not in Labor Force
1. ทำงานบ้าน	1,450.2	119.0	1,109.1	143.2	22.4	56.1	0.4	1. Household work
2. เรียนหนังสือ	1,143.9	1,118.1	23.1	-	0.4	2.3	-	2. Studies
3. ยังเด็ก ขรา/ไม่สามารถทำงานได้	1,439.8	164.6	635.6	580.7	23.6	35.0	0.3	3. Too young/old/incapable of work
4. อื่น ๆ	497.7	124.6	315.3	37.6	7.4	12.7	0.1	4. Others

ตารางที่ 2 จำนวนประชากรอายุ 15 ปีขึ้นไป จำแนกตามสถานภาพสมรส สถานภาพแรงงาน และเพศ ภาคกลาง  
TABLE 2 POPULATION 15 YEARS AND OVER BY MARITAL STATUS, LABOR FORCE STATUS AND SEX, CENTRAL REGION

ไตรมาสที่ 4/2558 : Quarter 4/2015

หน่วยเป็นพัน : in Thousands

สถานภาพแรงงาน	เดสมรส Ever-Married					รวม Total	LABOR FORCE STATUS	
	โสด Single	สมรส Married	หม้าย Widowed	หย่า Divorced	แยกกันอยู่ Separated		ไม่ทราบ Unknown	
<b>ชาย</b>								<b>MALE</b>
<b>กำลังแรงงานรวม</b>	7,911.7	4,970.2	239.5	112.8	222.1	7,911.7	1.1	Total Labor Force
1. กำลังแรงงานปัจจุบัน	6,379.0	4,337.3	97.7	101.2	194.0	6,379.0	0.7	1. Current labor force
1.1 ผู้มีงานทำ	6,365.6	4,328.5	97.3	101.2	192.9	6,365.6	0.7	1.1 Employed
- ที่งาน	6,306.1	4,311.1	96.6	100.6	191.8	6,306.1	0.7	- At work
- ไม่ทำงานแต่มีงานประจำ	6,286.9	4,296.8	96.4	100.0	190.6	6,286.9	0.7	- With job but not at work
1.2 ผู้ว่างงาน	19.2	14.3	0.2	0.7	1.3	19.2	-	1.2 Unemployed
- หางานทำ	59.6	17.4	0.7	0.6	1.1	59.6	-	- Looking for work
- ไม่หางานทำ/พร้อมที่จะทำงาน	10.9	4.5	-	-	0.4	10.9	-	- Not looking/available for work
2. กำลังแรงงานที่รอดูกาล	48.6	12.9	0.7	0.6	0.8	48.6	-	2. Seasonally inactive labor force
<b>ผู้ไม่อยู่ในกำลังแรงงาน</b>	13.4	8.8	0.5	-	1.0	13.4	-	Persons not in Labor Force
1. ที่งานบ้าน	1,532.7	632.9	141.8	11.6	28.1	1,532.7	0.4	1. Household work
2. เรียนหนังสือ	73.2	31.8	4.8	0.9	6.9	73.2	-	2. Studies
3. ยังเด็ก ซรา/ไม่สามารถทำงานได้	535.3	8.6	-	-	0.6	535.3	-	3. Too young/old/incapable of work
4. อื่น ๆ	615.5	392.8	120.8	7.9	16.1	615.5	0.3	4. Others
	308.6	199.7	16.1	2.7	4.6	308.6	0.1	
<b>หญิง</b>								<b>FEMALE</b>
<b>กำลังแรงงานรวม</b>	8,381.7	4,992.0	913.6	183.0	315.3	8,381.7	0.7	Total Labor Force
1. กำลังแรงงานปัจจุบัน	5,382.9	3,541.8	293.8	140.8	237.3	5,382.9	0.3	1. Current labor force
1.1 ผู้มีงานทำ	5,379.7	3,540.4	293.5	140.8	236.7	5,379.7	0.3	1.1 Employed
- ที่งาน	5,335.3	3,528.7	292.8	139.9	233.9	5,335.3	0.3	- At work
- ไม่ทำงานแต่มีงานประจำ	5,318.2	3,517.4	289.7	139.5	233.1	5,318.2	0.3	- With job but not at work
1.2 ผู้ว่างงาน	17.1	11.2	3.1	0.4	0.8	17.1	-	1.2 Unemployed
- หางานทำ	44.4	11.7	0.7	1.0	2.8	44.4	-	- Looking for work
- ไม่หางานทำ/พร้อมที่จะทำงาน	10.4	2.9	0.7	-	1.2	10.4	-	- Not looking/available for work
2. กำลังแรงงานที่รอดูกาล	34.0	8.8	-	1.0	1.5	34.0	-	2. Seasonally inactive labor force
<b>ผู้ไม่อยู่ในกำลังแรงงาน</b>	3.2	1.5	0.3	-	0.6	3.2	-	Persons not in Labor Force
1. ที่งานบ้าน	2,998.8	1,450.2	619.8	42.2	78.0	2,998.8	0.4	1. Household work
2. เรียนหนังสือ	1,377.0	1,077.4	138.4	21.4	49.2	1,377.0	0.4	2. Studies
3. ยังเด็ก ซรา/ไม่สามารถทำงานได้	608.5	14.5	-	0.4	1.7	608.5	-	3. Too young/old/incapable of work
4. อื่น ๆ	824.3	242.8	459.8	15.7	19.0	824.3	-	4. Others
	189.1	115.5	21.5	4.7	8.2	189.1	-	



ตารางที่ 2 จำนวนประชากรอายุ 15 ปีขึ้นไป จำแนกตามสถานภาพสมรส สถานภาพแรงงาน เพศ และเขตการปกครอง ภาคกลาง (ต่อ)  
TABLE 2 POPULATION 15 YEARS AND OVER BY MARITAL STATUS, LABOR FORCE STATUS, SEX AND AREA, CENTRAL REGION (Contd.)

สถานภาพแรงงาน	ในเขตเทศบาล MUNICIPAL AREA							LABOR FORCE STATUS
	รวม							
	โสด	สมรส	หม้าย	เคยสมรส	หย่า	แยกกันอยู่	ไม่ทราบ	
Total	Single	Married	Widowed	Divorced	Separated	Unknown	TOTAL	
<b>ยอดรวม</b>	7,528.2	2,200.4	4,454.9	488.1	1,438	240.3	0.8	<b>TOTAL</b>
<b>ชาย</b>	3,622.5	1,166.4	2,221.6	90.0	488	95.6	0.1	<b>MALE</b>
<b>กำลังแรงงานรวม</b>	2,878.7	811.1	1,907.1	34.7	42.7	83.0	-	<b>Total Labor Force</b>
<b>1. กำลังแรงงานปัจจุบัน</b>	2,873.1	809.3	1,904.5	34.7	42.7	82.0	-	<b>1. Current labor force</b>
1.1 ผู้มีงานทำ	2,844.7	787.9	1,898.5	34.7	42.5	81.2	-	1.1 Employed
- ทำงาน	2,835.2	786.3	1,891.7	34.5	42.1	80.6	-	- At work
- ไม่ทำงานแต่มีงานประจำ	9.5	1.6	6.7	0.2	0.3	0.6	-	- With job but not at work
1.2 ผู้ว่างงาน	28.5	21.4	6.0	-	0.3	0.8	-	1.2 Unemployed
- พยายามทำ	3.3	2.3	0.6	-	-	0.4	-	- Looking for work
- ไม่หางานทำ/พร้อมที่จะทำงาน	25.2	19.1	5.4	-	0.3	0.4	-	- Not looking/available for work
<b>2. กำลังแรงงานที่รอฤดูกาล</b>	5.6	1.9	2.7	-	-	1.0	-	2. Seasonally inactive labor force
<b>ผู้ไม่อยู่ในกำลังแรงงาน</b>	743.8	355.3	314.5	55.3	6.0	12.6	0.1	Persons not in Labor Force
1. ทำงานบ้าน	38.6	15.6	18.3	1.5	0.5	2.7	-	1. Household work
2. เรียนหนังสือ	274.9	269.0	6.0	-	-	-	-	2. Studies
3. ยังเด็ก หรือ/ไม่สามารถทำงานได้	256.8	32.0	167.7	45.2	3.6	8.4	-	3. Too young/old/incapable of work
4. อื่น ๆ	173.5	38.8	122.6	8.5	2.0	1.5	0.1	4. Others
<b>หญิง</b>	3,905.7	1,033.9	2,233.2	398.1	95.0	144.7	0.7	<b>FEMALE</b>
<b>กำลังแรงงานรวม</b>	2,533.4	641.8	1,580.7	131.7	71.8	107.2	0.3	<b>Total Labor Force</b>
<b>1. กำลังแรงงานปัจจุบัน</b>	2,532.5	641.5	1,580.1	131.6	71.8	107.2	0.3	<b>1. Current labor force</b>
1.1 ผู้มีงานทำ	2,510.9	626.3	1,575.5	131.6	71.4	105.9	0.3	1.1 Employed
- ทำงาน	2,505.1	626.1	1,571.2	130.9	71.4	105.3	0.3	- At work
- ไม่ทำงานแต่มีงานประจำ	5.8	0.2	4.3	0.8	-	0.6	-	- With job but not at work
1.2 ผู้ว่างงาน	21.6	15.2	4.6	-	0.4	1.3	-	1.2 Unemployed
- พยายามทำ	2.8	1.7	0.4	-	-	0.7	-	- Looking for work
- ไม่หางานทำ/พร้อมที่จะทำงาน	18.8	13.6	4.2	-	0.4	0.6	-	- Not looking/available for work
<b>2. กำลังแรงงานที่รอฤดูกาล</b>	1.0	0.3	0.6	0.1	-	-	-	2. Seasonally inactive labor force
<b>ผู้ไม่อยู่ในกำลังแรงงาน</b>	1,372.3	392.1	632.6	266.5	23.2	37.5	0.4	Persons not in Labor Force
1. ทำงานบ้าน	616.1	42.2	483.6	56.5	10.9	22.5	0.4	1. Household work
2. เรียนหนังสือ	295.6	287.8	7.0	-	0.4	0.4	-	2. Studies
3. ยังเด็ก หรือ/ไม่สามารถทำงานได้	346.9	38.7	93.4	197.3	9.1	8.4	-	3. Too young/old/incapable of work
4. อื่น ๆ	113.8	23.4	68.6	12.7	2.9	6.2	-	4. Others

ไตรมาสที่ 4/2558 : Quarter 4/2015

หน่วยเป็นพัน : In Thousands



ตารางที่ 3 จำนวนประชากรอายุ 15 ปีขึ้นไป จำนวนตามระดับการศึกษาที่สำเร็จ สถานภาพแรงงาน ภาคกลาง  
TABLE 3 POPULATION 15 YEARS AND OVER BY LEVEL OF EDUCATIONAL ATTAINMENT, LABOR FORCE STATUS, CENTRAL REGION

ไตรมาสที่ 4/2558 : Quarter 4/2015

หน่วยเป็นพัน : in Thousands

สถานภาพแรงงาน	มัธยมศึกษาตอนปลาย										อุดมศึกษา				LABOR FORCE STATUS
	รวม	ไม่มีการศึกษา	ต่ำกว่าประถมศึกษา	ประถมศึกษา	มัธยมศึกษาตอนต้น			มัธยมศึกษาตอนปลาย				อื่นๆ	ไม่ทราบ		
					ไม่สมบูรณ์	ไม่สมบูรณ์	ไม่สมบูรณ์	General/Academic	Vocational	Teacher Training	Academic			Higher Technical Education	
ยอดรวม	16,293.4	807.4	3,319.8	2,914.0	3,124.4	2,163.2	697.1	4.2	1,802.8	956.9	265.3	102.7	135.6	TOTAL	
กำลังแรงงานรวม	11,761.9	490.9	1,918.9	2,278.6	2,155.5	1,586.3	516.4	1.7	1,586.3	851.3	195.2	97.8	113.3	Total Labor Force	
1. กำลังแรงงานปัจจุบัน	11,745.3	490.1	1,912.8	2,275.2	2,152.3	1,556.6	515.1	1.7	1,585.9	851.2	195.2	97.8	113.3	1. Current labor force	
1.1 ผู้จ้างทำ	11,641.4	489.7	1,908.0	2,260.8	2,131.4	1,539.3	510.6	1.7	1,559.0	839.3	192.1	96.5	113.0	1.1 Employed	
- ทำงาน	11,605.1	487.8	1,895.3	2,254.6	2,125.2	1,536.0	509.9	1.7	1,557.2	837.6	190.3	96.5	113.0	- At work	
- ไม่ทำงานแต่มีงานประจำ	36.3	1.9	12.7	6.2	6.2	3.3	0.7	-	1.8	1.7	1.8	-	-	- With job but not at work	
1.2 ผู้ว่างงาน	104.0	0.4	4.8	14.4	20.9	17.3	4.5	-	27.0	12.0	1.2	1.3	0.3	1.2 Unemployed	
- ทราบทำ	21.3	0.2	1.6	2.1	4.2	1.9	0.4	-	4.7	5.5	-	0.7	-	- Looking for work	
- ไม่ทราบทำ/พร้อมที่จะทำงาน	82.6	0.2	3.2	12.3	16.7	15.4	4.1	-	22.3	6.4	1.2	0.6	0.3	- Not looking/available for work	
2. กำลังแรงงานที่ออกกาล	16.6	0.8	6.1	3.4	3.2	1.4	1.3	-	0.3	0.1	-	-	-	2. Seasonally inactive labor force	
ผู้ไม่อยู่ในกำลังแรงงาน	4,531.5	316.6	1,401.0	635.4	968.9	605.2	180.7	2.5	216.6	105.6	72.1	4.9	22.3	Persons not in Labor Force	
1. ทำงานบ้าน	1,450.2	91.1	426.2	280.5	240.5	170.1	60.9	0.9	103.5	52.0	11.8	4.2	8.5	1. Household work	
2. เรียนหนังสือ	1,143.9	-	1.1	159.9	569.5	317.2	76.3	1.2	6.3	11.4	0.5	-	0.5	2. Studies	
3. ยังเด็ก/ชร/ไม่สามารถทำงานได้	1,439.8	214.2	912.2	138.7	65.3	45.8	15.9	-	25.1	12.6	6.8	0.4	2.9	3. Too young/old/incapable of work	
4. อื่น ๆ	497.7	11.3	61.5	56.3	95.5	72.2	27.7	0.3	81.6	29.6	53.0	0.3	10.4	4. Others	

1/ รวมอาชีพระยะสั้น 1/ Including Short Course Vocational

ตารางที่ 3 จำนวนประชากรอายุ 15 ปีขึ้นไป จำแนกตามระดับการศึกษาที่สำคัญ สถานภาพแรงงาน และเพศ ภาคกลาง  
TABLE 3 POPULATION 15 YEARS AND OVER BY LEVEL OF EDUCATIONAL ATTAINMENT, LABOR FORCE STATUS AND SEX, CENTRAL REGION

ไตรมาสที่ 4/2558 : Quarter 4/2015

หน่วยนับพัน : in Thousands

สถานภาพแรงงาน	รวม	ไม่มีการศึกษา	ต่ำกว่า ประถมศึกษา Incomplete primary	ประถมศึกษา Primary	มัธยมศึกษา ตอนต้น Lower Secondary	มัธยมศึกษาตอนปลาย Upper Secondary Level				อุดมศึกษา Higher Level			อื่นๆ Others 1/	ไม่ทราบ Unknown	LABOR FORCE STATUS
						มัธยมศึกษา ตอนต้น General/ Academic	สายอาชีพ- ศึกษา Vocational	สายวิชา- การศึกษา Teacher Training	สายอาชีพการ Academic	สายวิชาชีพ Higher Technical Education	สายวิชา- การศึกษา Teacher Training				
												สายสามัญ			
ชาย	7,911.7	300.1	1,405.9	1,516.5	1,673.7	1,051.1	391.3	2.7	802.6	536.8	99.9	55.9	75.3		MALE
กำลังแรงงาน	6,379.0	242.0	970.1	1,316.2	1,280.0	840.2	310.7	1.6	725.6	501.6	72.1	55.9	63.3		Total Labor Force
1. กำลังแรงงานปัจจุบัน	6,306.1	241.2	964.6	1,314.3	1,277.2	839.0	309.3	1.6	725.6	501.5	72.1	55.9	63.3		1. Current labor force
1.1 ผู้จ้างทำ	6,306.1	241.2	961.1	1,303.8	1,265.9	828.4	306.8	1.6	711.1	495.7	71.5	55.9	63.3		1.1 Employed
- ทำงาน	6,286.9	240.7	953.2	1,300.6	1,263.1	825.9	306.6	1.6	710.5	495.1	70.4	55.9	63.3		- At work
- ไม่ทำงานแต่มีงานประจำ	19.2	0.6	7.8	3.1	2.8	2.5	0.2	-	0.5	0.6	1.0	-	-		- With job but not at work
1.2 ผู้ว่างงาน	59.6	-	3.6	10.6	11.3	10.6	2.6	-	14.5	5.8	0.6	-	-		1.2 Unemployed
- หางานทำ	10.9	-	1.0	1.5	1.9	0.9	0.4	-	3.1	2.3	-	-	-		- Looking for work
- ไม่ทำงานทำ/พร้อมที่จะทำงาน	48.6	-	2.6	9.1	9.4	9.8	2.2	-	11.4	3.5	0.6	-	-		- Not looking/available for work
2. กำลังแรงงานที่ออกตลาด	13.4	0.7	5.5	1.9	2.8	1.2	1.3	-	-	0.1	-	-	-		2. Seasonally inactive labor force
ผู้ไม่อยู่ในกำลังแรงงาน	1,532.7	58.2	435.8	200.3	393.8	210.8	80.6	1.1	77.0	35.1	27.9	-	12.0		Persons not in Labor Force
1. ทำงานบ้าน	73.2	2.2	17.2	16.8	15.1	7.0	2.9	-	6.6	3.8	0.9	-	0.7		1. Household work
2. เรียนหนังสือ	535.3	-	0.3	78.0	274.3	126.8	45.7	0.9	3.1	6.2	-	-	-		2. Studies
3. ยึดถือ ทรัพย์สิน/ไม่สามารทำงานได้	615.5	53.1	379.7	70.8	38.7	32.6	10.2	-	16.2	9.7	2.0	-	2.5		3. Too young/old/incapable of work
4. อื่นๆ	308.6	2.9	38.7	34.7	65.6	44.4	21.8	0.2	51.1	15.5	25.0	-	8.9		4. Others
หญิง	6,381.7	507.3	1,913.9	1,397.5	1,450.7	1,112.1	305.8	1.5	1,000.3	420.1	165.3	46.8	60.3		FEMALE
กำลังแรงงานรวม	5,382.9	248.9	948.8	962.5	875.6	717.7	205.7	0.2	860.7	349.7	121.2	42.0	50.0		Total Labor Force
1. กำลังแรงงานปัจจุบัน	5,379.7	248.8	948.2	960.9	875.1	717.6	205.7	0.2	860.4	349.7	121.2	42.0	50.0		1. Current labor force
1.1 ผู้จ้างทำ	5,335.3	248.5	946.9	957.1	865.5	711.0	203.9	0.2	847.9	343.6	120.6	40.7	49.7		1.1 Employed
- ทำงาน	5,318.2	247.2	942.0	954.0	862.1	710.2	203.3	0.2	846.7	342.5	119.9	40.7	49.7		- At work
- ไม่ทำงานแต่มีงานประจำ	17.1	1.3	4.9	3.1	3.4	0.8	0.6	-	1.3	1.1	0.8	-	-		- With job but not at work
1.2 ผู้ว่างงาน	44.4	0.4	1.3	3.8	9.6	6.6	1.9	-	12.5	6.1	0.6	1.3	0.3		1.2 Unemployed
- หางานทำ	10.4	0.2	0.6	0.6	2.3	1.0	-	-	1.7	3.3	-	0.7	-		- Looking for work
- ไม่ทำงานทำ/พร้อมที่จะทำงาน	34.0	0.2	0.7	3.3	7.3	5.6	1.9	-	10.8	2.9	0.6	0.6	0.3		- Not looking/available for work
2. กำลังแรงงานที่ออกตลาด	3.2	0.1	0.6	1.6	0.5	0.1	-	-	0.3	-	-	-	-		2. Seasonally inactive labor force
ผู้ไม่อยู่ในกำลังแรงงาน	2,998.8	258.4	965.1	435.0	575.1	394.4	100.1	1.4	139.6	70.4	44.2	4.9	10.3		Persons not in Labor Force
1. ทำงานบ้าน	1,377.0	88.9	409.0	263.7	225.4	163.1	58.0	0.9	96.9	48.2	11.0	4.2	7.9		1. Household work
2. เรียนหนังสือ	608.5	-	0.8	81.8	295.2	190.4	30.6	0.3	3.2	5.2	0.5	-	0.5		2. Studies
3. ยึดถือ ทรัพย์สิน/ไม่สามารทำงานได้	824.3	161.1	532.6	67.9	26.6	13.2	5.6	-	8.9	2.9	4.8	0.4	0.4		3. Too young/old/incapable of work
4. อื่นๆ	189.1	8.4	22.8	21.6	28.0	27.7	5.9	0.1	30.6	14.1	28.0	0.3	1.5		4. Others

1/ รวมอาชีพระยะสั้น 1/ Including Short Course Vocational

ตารางที่ 3 จำนวนประชากรอายุ 15 ปีขึ้นไป จำนวนตามระดับการศึกษาที่สำเร็จ สถานภาพแรงงาน เพศ และเขตการปกครอง ภาคกลาง (ต่อ)  
TABLE 3 POPULATION 15 YEARS AND OVER BY LEVEL OF EDUCATIONAL ATTAINMENT, LABOR FORCE STATUS, SEX AND AREA, CENTRAL REGION (Contd)

ไตรมาสที่ 4/2558 : Quarter 4/2015

หน่วยนับพัน : In Thousands

สถานภาพแรงงาน	รวม	ไม่ การศึกษา No schooling	ต่ำกว่า ประถมศึกษา Incomplete primary	ประถมศึกษา Primary	มัธยมศึกษา ตอนต้น Lower Secondary	มัธยมศึกษาตอนปลาย				อุดมศึกษา			อื่นๆ Others	ไม่ทราบ Unknown	LABOR FORCE STATUS
						Upper Secondary Level		Higher Level		มหาวิทยาลัย Academic	สาขาวิชาชีพ Technical Education	สาขาวิชา- การศึกษา Teacher Training			
						สามัญ General/ Academic	สาขาวิชา- ศึกษา Vocational	สาขาวิชา- การศึกษา Teacher Training	สาขาวิชาชีพ Higher Technical Education						
ยอดรวม	7,528.2	350.1	1,201.3	1,212.9	1,459.4	1,094.3	330.5	3.5	1,100.7	498.9	141.2	68.2	67.4	TOTAL	
กำลังแรงงานรวม	5,412.1	229.7	653.0	916.1	1,000.8	759.8	243.7	1.1	965.2	433.6	93.6	65.8	49.9	Total Labor Force	
1. กำลังแรงงานปัจจุบัน	5,405.6	229.5	651.6	915.9	998.7	758.6	242.4	1.1	965.2	433.5	93.6	65.8	49.9	1. Current labor force	
1.1 ผู้มีงานทำ	5,355.6	229.1	651.0	908.3	991.0	749.6	240.0	1.1	945.9	431.3	93.6	65.2	49.6	1.1 Employed	
- ทำงาน	5,340.3	228.4	644.3	905.1	988.4	749.0	239.7	1.1	945.3	431.0	93.3	65.2	49.6	- At work	
- ไม่ทำงานแต่มีงานประจำ	15.3	0.7	6.7	3.2	2.6	0.7	0.3	-	0.5	0.4	0.3	-	-	- With job but not at work	
1.2 ผู้ว่างงาน	50.0	0.4	0.6	7.6	7.8	8.9	2.4	-	19.3	2.2	-	0.6	0.3	1.2 Unemployed	
- ทหารเกณฑ์	6.0	0.2	-	0.5	1.7	0.3	0.4	-	2.6	0.3	-	-	-	- Looking for work	
- ไม่ทำงานทั้ง/พร้อมที่จะทำงาน	44.0	0.2	0.6	7.1	6.1	8.6	2.0	-	16.7	1.9	-	0.6	0.3	- Not looking/available for work	
2. กำลังแรงงานที่รอฤดูกาล	6.5	0.2	1.4	0.2	2.1	1.2	1.3	-	-	0.1	-	-	-	2. Seasonally inactive labor force	
ผู้ไม่อยู่ในกำลังแรงงาน	2,116.1	120.4	548.3	296.8	458.6	334.5	86.8	2.5	135.5	65.3	47.6	2.4	17.5	Persons not in Labor Force	
1. ทำงานบ้าน	654.7	32.0	162.8	121.0	113.1	83.9	30.1	0.9	58.8	36.0	7.5	1.7	7.0	1. Household work	
2. เรียนหนังสือ	570.5	-	0.2	74.0	264.6	187.3	32.1	1.2	3.8	6.8	-	-	0.4	2. Studies	
3. ยังก้าวขา/ไม่สามารถทำงานได้	603.7	81.7	353.8	70.5	32.2	24.3	11.7	-	15.6	5.6	6.4	0.4	1.6	3. Too young/old/incapable of work	
4. อื่น ๆ	287.3	6.8	31.5	31.3	48.7	39.0	12.9	0.3	57.3	16.9	33.7	0.3	8.6	4. Others	

1/ รวมอาชีพระยะสั้น 1/ Including Short Course Vocational

ตารางที่ 3 จำนวนประชากรอายุ 15 ปีขึ้นไป จำแนกตามระดับการศึกษาที่สำเร็จ สถานภาพแรงงาน เพศ และเขตการปกครอง ภาคกลาง (ต่อ)

TABLE 3 POPULATION 15 YEARS AND OVER BY LEVEL OF EDUCATIONAL ATTAINMENT, LABOR FORCE STATUS, SEX AND AREA, CENTRAL REGION (Contd)

สถานภาพแรงงาน	รวม	ไม่มี การศึกษา	ต่ำกว่า ประถมศึกษา	ประถมศึกษา Primary	มัธยมศึกษา ตอนต้น	ระดับมัธยมศึกษาตอนต้น						ระดับมัธยมศึกษาตอนปลาย			อื่นๆ Others	ไม่ทราบ	LABOR FORCE STATUS
						General/ Academic	Vocational	Teacher Training	Academic	Technical Education	Teacher Training	Higher Level					
												Upper Secondary Level	Higher Level				
Total	1,459.4	1,094.3	330.5	3.5	1,100.7	498.9	141.2	68.2	67.4	TOTAL	MALE						
<b>ชาย</b>	7,528.2	1,201.3	1,212.9	1,459.4	1,094.3	330.5	3.5	1,100.7	498.9	141.2	68.2	67.4	TOTAL	MALE			
<b>หญิง</b>	3,622.5	1,934.7	603.2	788.7	511.7	186.6	2.1	502.8	265.9	48.2	34.8	40.1	MALE				
<b>กำลังแรงงาน</b>	2,878.7	320.4	492.3	591.6	388.5	150.6	1.0	448.6	247.4	31.7	34.8	29.7	Total Labor Force				
1. กำลังแรงงานปัจจุบัน	2,873.1	319.3	517.5	590.1	387.3	149.3	1.0	448.6	247.3	31.7	34.8	29.7	1. Current labor force				
1.1 ผู้รับค่าจ้าง	2,844.7	318.9	512.1	586.4	381.1	148.3	1.0	438.4	245.7	31.7	34.8	29.7	1.1 Employed				
- ห้างขาย	2,835.2	314.5	510.4	584.7	380.7	148.3	1.0	437.9	245.5	31.7	34.8	29.7	- At work				
- ไม่ทำงานเต็มเวลาประจำ	9.5	4.4	1.7	1.7	0.4	-	-	0.5	0.2	-	-	-	- With job but not at work				
1.2 ผู้ว่างงาน	28.5	0.4	5.4	3.6	6.2	1.0	-	10.2	1.6	-	-	-	1.2 Unemployed				
- หางานทำ	3.3	-	0.4	0.8	0.2	0.4	-	1.5	-	-	-	-	- Looking for work				
- ไม่หางานทำพร้อมที่จะทำงาน	25.2	0.4	5.0	2.9	6.0	0.6	-	8.7	1.6	-	-	-	- Not looking/available for work				
2. กำลังแรงงานที่ออกจาก	5.6	0.1	1.1	1.6	1.2	1.3	-	-	0.1	-	-	-	2. Seasonally/inactive labor force				
ผู้ไม่อยู่ในกำลังแรงงาน	743.8	22.5	171.9	197.0	123.2	38.0	1.1	54.2	18.6	16.5	-	10.4	Persons not in Labor Force				
1. ห้างขาย	38.6	6.1	6.9	10.2	4.2	1.5	-	4.9	1.8	0.9	-	0.7	1. Household work				
2. เรียนหนังสือ	274.9	0.1	34.4	133.2	81.1	20.2	0.9	2.2	2.9	-	-	-	2. Studies				
3. ยึดชีพ/รายได้จากการทำงานได้	256.8	18.7	145.8	20.0	16.5	7.0	-	10.9	3.9	1.6	-	1.4	3. Too young/old/incapable of work				
4. อื่น ๆ	173.5	2.4	18.2	33.7	21.4	9.3	0.2	36.2	10.0	13.9	-	8.4	4. Others				
<b>หญิง</b>	3,905.7	210.7	709.0	604.7	582.6	141.9	1.5	597.9	233.0	93.0	33.5	27.3	Total Labor Force	FEMALE			
<b>กำลังแรงงาน</b>	2,533.4	112.8	332.6	409.1	371.3	93.1	0.1	516.6	186.3	61.9	31.0	20.3	Total Labor Force	FEMALE			
1. กำลังแรงงานปัจจุบัน	2,532.5	112.7	332.3	408.7	371.3	93.1	0.1	516.6	186.3	61.9	31.0	20.3	1. Current labor force				
1.1 ผู้รับค่าจ้าง	2,510.9	112.4	332.1	404.5	368.6	91.7	0.1	507.5	185.7	61.9	30.4	20.0	1.1 Employed				
- ห้างขาย	2,505.1	112.2	329.8	403.6	368.3	91.4	0.1	507.5	185.5	61.6	30.4	20.0	- At work				
- ไม่ทำงานเต็มเวลาประจำ	5.8	0.1	2.3	0.9	0.3	0.3	-	-	0.2	0.3	-	-	- With job but not at work				
1.2 ผู้ว่างงาน	21.6	0.4	0.1	4.1	2.7	1.4	-	9.1	0.6	-	0.6	0.3	1.2 Unemployed				
- หางานทำ	2.8	0.2	0.2	0.9	0.1	-	-	1.1	0.3	-	-	-	- Looking for work				
- ไม่หางานทำพร้อมที่จะทำงาน	18.8	0.2	0.1	3.3	2.6	1.4	-	8.0	0.3	-	0.6	0.3	- Not looking/available for work				
2. กำลังแรงงานที่ออกจาก	1.0	0.1	0.4	0.5	-	-	-	-	-	-	-	-	2. Seasonally/inactive labor force				
ผู้ไม่อยู่ในกำลังแรงงาน	1,372.3	97.9	376.4	261.6	211.3	48.8	1.4	81.3	46.7	31.1	2.4	7.1	Persons not in Labor Force				
1. ห้างขาย	616.1	30.6	156.6	102.9	79.7	28.5	0.3	53.9	34.2	6.6	1.7	6.3	1. Household work				
2. เรียนหนังสือ	295.6	-	0.2	131.4	106.2	11.9	0.3	1.7	3.9	-	-	0.4	2. Studies				
3. ยึดชีพ/รายได้จากการทำงานได้	346.9	62.9	208.0	12.2	7.8	4.7	-	4.7	1.7	4.8	0.4	0.2	3. Too young/old/incapable of work				
4. อื่น ๆ	113.8	4.4	11.6	15.0	17.7	3.6	0.1	21.1	7.0	19.8	0.3	0.2	4. Others				

∫ รวมอาชีพระยะสั้น ∫ Including Short Course Vocational

ตารางที่ 3 จำนวนประชากรอายุ 15 ปีขึ้นไป จำนวนตามระดับการศึกษาที่สำเร็จ สถานภาพแรงงาน เพศ และเขตการปกครอง ภาคกลาง (ต่อ)  
TABLE 3 POPULATION 15 YEARS AND OVER BY LEVEL OF EDUCATIONAL ATTAINMENT, LABOR FORCE STATUS, SEX AND AREA, CENTRAL REGION (Contd)

สถานภาพแรงงาน	เขตเทศบาล NON-MUNICIPAL AREA										รวม		LABOR FORCE STATUS
	มัธยมศึกษาตอนต้น					มัธยมศึกษาตอนต้น					อื่น ๆ	ไม่ทราบ	
	ไม่มีการศึกษา	ประถมศึกษาตอนต้น	ประถมศึกษา	มัธยมศึกษาตอนต้น	มัธยมศึกษาตอนปลาย	ไม่มีการศึกษา	ประถมศึกษาตอนต้น	ประถมศึกษา	มัธยมศึกษาตอนต้น	มัธยมศึกษาตอนปลาย			
No schooling	Primary	Lower Secondary	General/Academic	Vocational	Teacher Training	Academic	Higher Technical Education	Teacher Training	Others	Unknown			
ยอดรวม	457.4	2,118.6	1,701.1	1,665.1	1,068.9	366.6	0.7	702.2	458.0	124.1	34.5	68.2	TOTAL
กำลังแรงงานรวม	261.2	1,265.8	1,362.5	1,154.8	798.2	272.7	0.7	621.1	417.7	99.6	32.0	63.4	Total Labor Force
1. กำลังแรงงานปัจจุบัน	260.6	1,261.2	1,359.3	1,153.6	798.1	272.7	0.7	620.7	417.7	99.6	32.0	63.4	1. Current labor force
1.1 ผู้จ้างทำ	260.6	1,257.0	1,352.5	1,140.5	789.7	270.6	0.7	613.1	408.0	98.5	31.3	63.4	1.1 Employed
- ทำงาน	299.5	1,251.0	1,349.5	1,136.8	787.1	270.2	0.7	611.9	406.6	96.9	31.3	63.4	- At work
- ไม่ทำงานแต่มีงานประจำ	1.2	6.0	3.0	3.6	2.7	0.5	-	1.3	1.3	1.5	-	-	- With job but not at work
1.2 ผู้ว่างงาน	-	4.3	6.8	13.1	8.3	2.1	-	7.7	9.8	1.2	0.7	-	1.2 Unemployed
- หางานทำ	-	1.6	1.6	2.6	1.6	-	-	2.1	5.3	-	0.7	-	- Looking for work
- ไม่หางานทำพร้อมที่จะทำงาน	-	2.7	5.3	10.6	6.8	2.1	-	5.6	4.5	1.2	-	-	- Not looking/available for work
2. กำลังแรงงานที่ออกตลาด	0.6	4.6	3.2	1.2	0.1	-	-	0.3	-	-	-	-	2. Seasonally inactive labor force
ผู้ไม่อยู่ในกำลังแรงงาน	196.1	852.7	338.6	510.3	270.7	93.9	-	81.1	40.3	24.5	2.5	4.8	Persons not in Labor Force
1. พังงานบ้าน	59.1	263.4	159.6	127.4	86.2	30.8	-	44.7	16.0	4.4	2.5	1.6	1. Household work
2. มีงานหนังสือ	-	0.9	85.8	305.0	129.9	44.2	-	2.5	4.6	0.5	-	0.1	2. Studies
3. ดึงเด็ก ชาว/ไม่สามารถทำงานได้	132.5	558.4	68.1	33.1	21.5	4.1	-	9.6	7.1	0.4	-	1.3	3. Too young/old/incapable of work
4. อื่น ๆ	4.6	30.0	25.0	44.8	33.1	14.8	-	24.3	12.6	19.3	-	1.9	4. Others

1/ รวมอาชีพระยะสั้น 1/ Including Short Course Vocational

หน่วยนับพัน : In Thousands

ตารางที่ 3 จำนวนประชากรอายุ 15 ปีขึ้นไป จำแนกตามระดับการศึกษาที่สำเร็จ สถานภาพแรงงาน เพศ และเขตการปกครอง ภาคกลาง (ต่อ)  
TABLE 3 POPULATION 15 YEARS AND OVER BY LEVEL OF EDUCATIONAL ATTAINMENT, LABOR FORCE STATUS, SEX AND AREA, CENTRAL REGION (Contd)

สถานภาพแรงงาน	เมืองศึกษาตอนต้น										เมืองศึกษา				ไม่ทราบ	อื่นๆ	ไม่ทราบ	LABOR FORCE STATUS
	Upper Secondary Level					Higher Level					Unknown	Others						
	ไม่มีการศึกษา	ประถมศึกษา	มัธยมศึกษาตอนต้น	มัธยมศึกษาตอนต้น	มัธยมศึกษาตอนต้น	มัธยมศึกษาตอนต้น	มัธยมศึกษาตอนต้น	มัธยมศึกษาตอนต้น	มัธยมศึกษาตอนต้น	มัธยมศึกษาตอนต้น			มัธยมศึกษาตอนต้น	มัธยมศึกษาตอนต้น				
รวม	457.4	2,118.6	1,701.1	1,665.1	366.6	0.7	702.2	458.0	124.1	34.5	68.2	TOTAL						
ชาย	160.8	908.3	885.1	885.1	202.7	0.6	299.8	270.8	51.8	21.1	35.2	MALE						
หญิง	125.1	649.7	798.5	688.3	160.1	0.6	277.0	254.2	40.4	21.1	33.6	Total Labor Force						
กำลังแรงงาน	124.5	645.3	796.8	687.2	160.1	0.6	277.0	254.2	40.4	21.1	33.6	1. Current labor force						
1.1 ผู้ใช้งาน	124.5	642.2	791.6	679.5	158.5	0.6	272.6	250.1	39.7	21.1	33.6	1.1 Employed						
- ที่งาน	124.5	638.7	790.2	678.4	158.3	0.6	272.6	249.6	38.7	21.1	33.6	- At work						
- ไม่ทำงานแต่มีงานประจำ	9.7	3.4	1.4	1.1	0.2	-	-	0.4	1.0	-	-	- With job but not at work						
1.2 ผู้ว่างงาน	3.1	3.1	5.2	7.6	4.4	-	4.3	4.2	0.6	-	-	1.2 Unemployed						
- หางานทำ	7.7	1.0	1.1	1.1	0.6	-	1.6	2.3	-	-	-	- Looking for work						
- ไม่ทำงาน/หิวหรือกำลังทำงาน	23.4	-	2.1	6.6	3.8	-	2.8	1.9	0.6	-	-	- Not looking/available for work						
2. กำลังแรงงานที่รอถูก	7.8	4.4	1.7	1.2	-	-	-	-	-	-	-	2. Seasonally inactive labor force						
ผู้ไม่อยู่ในกำลังแรงงาน	35.6	263.9	109.8	196.8	42.6	-	22.9	16.6	11.4	-	1.6	Persons not in Labor Force						
1. ที่งาน	0.8	11.1	9.9	4.9	1.4	-	1.7	2.0	-	-	-	1. Household work						
2. ยืนต่อสัปดาห์	260.4	0.3	43.7	141.2	45.7	-	0.9	3.2	-	-	-	2. Studies						
3. ยืนต่อ รายวัน/ไม่ทำงานที่งานไม่ได้	358.7	233.9	398	188	3.2	-	5.4	5.8	0.4	-	1.1	3. Too young/old/incapable of work						
4. อื่น ๆ	135.1	18.7	16.5	31.9	12.5	-	14.9	5.5	11.1	-	0.5	4. Others						
หญิง	296.6	1,204.9	792.8	780.0	164.0	0.1	402.3	187.2	72.3	13.4	33.0	FEMALE						
กำลังแรงงานรวม	136.1	616.2	564.1	466.4	112.6	0.1	344.1	163.5	59.3	10.9	29.8	Total Labor Force						
1. กำลังแรงงานปัจจุบัน	136.1	615.9	562.5	466.4	112.6	0.1	343.8	163.5	59.3	10.9	29.8	1. Current labor force						
1.1 ผู้ใช้งาน	134.9	612.2	559.3	458.5	111.9	0.1	339.2	157.0	58.2	10.2	29.8	1.1 Employed						
- ที่งาน	113	2.5	1.6	2.5	0.3	-	1.3	0.9	0.5	-	-	- At work						
- ไม่ทำงานแต่มีงานประจำ	228	1.2	1.7	5.5	3.9	-	3.3	5.6	0.6	0.7	-	- With job but not at work						
1.2 ผู้ว่างงาน	7.6	0.6	0.4	1.5	0.9	-	0.5	3.0	-	0.7	-	1.2 Unemployed						
- หางานทำ	15.2	0.5	1.2	4.0	3.0	-	2.8	2.6	0.6	-	-	- Looking for work						
- ไม่ทำงาน/หิวหรือกำลังทำงาน	2.2	0.2	1.5	-	0.1	-	0.3	-	-	-	-	- Not looking/available for work						
2. กำลังแรงงานที่รอถูก	160.5	588.8	228.7	313.6	51.3	-	58.2	23.7	13.1	2.5	3.2	2. Seasonally inactive labor force						
ผู้ไม่อยู่ในกำลังแรงงาน	58.3	252.3	149.7	122.5	29.4	-	43.0	14.0	4.4	2.5	1.6	Persons not in Labor Force						
1. ที่งาน	313.0	-	42.2	163.8	18.7	-	1.5	1.4	0.5	-	0.1	1. Household work						
2. ยืนต่อสัปดาห์	477.4	324.6	28.3	14.3	0.9	-	4.2	1.3	-	-	0.2	2. Studies						
3. ยืนต่อ รายวัน/ไม่ทำงานที่งานไม่ได้	75.3	11.3	8.5	12.9	2.3	-	9.4	7.1	8.2	-	1.3	3. Too young/old/incapable of work						
4. อื่น ๆ												4. Others						

∕ รวมอาชีพระบบสั้น ∕ Including Short Course Vocational



ตารางที่ 4 จำนวนผู้จ้างงาน จำแนกตามระดับการศึกษาที่สำเร็จ อาชีพ ภาคกลาง

TABLE 4 EMPLOYED PERSONS BY LEVEL OF EDUCATIONAL ATTAINMENT, OCCUPATION, CENTRAL REGION

ไตรมาสที่ 4/2558 : Quarter 4/2015 หน่วยนับพัน : in Thousands

อาชีพ	รวม	ไม่มีการศึกษา No schooling	ต่ำกว่า ประถมศึกษา Incomplete primary	ประถมศึกษา Primary	มัธยมศึกษาตอนปลาย Upper Secondary Level				อุดมศึกษา Higher Level			ไม่ทราบ Unknown	อื่นๆ Others	1/ Others	OCCUPATION
					มัธยมศึกษา ตอนต้น Lower Secondary	สามัญ General/Academic	สายอาชีพ ศึกษา Vocational	สายวิชา- การศึกษา Teacher Training	สายวิชาชีพ Higher Technical Education		1/ Others				
									สายสามัญ General/Academic	สายอาชีพ Vocational					
<b>ยอดรวม</b>	11,641.4	489.7	1,908.0	2,260.8	1,539.3	510.6	1.7	1,559.0	839.3	192.1	96.5	113.0	TOTAL		
1. ผู้จัดการ ข้าราชการระดับอาวุโส และผู้ปฏิบัติงานนาย	448.9	1.8	26.5	39.6	50.1	15.6	0.6	201.8	44.6	10.8	-	5.3	1. managers, senior officials and Legislators		
2. ผู้ประกอบวิชาชีพขั้นต้นต่างๆ	690.2	-	3.7	10.4	20.4	15.6	-	410.3	85.4	128.4	-	0.5	2. Professionals		
3. เจ้าหน้าที่เทคนิคและผู้ประกอบวิชาชีพที่เกี่ยวข้องกับด้านต่างๆ	657.9	0.9	12.7	19.3	79.6	39.4	-	309.6	136.4	13.2	-	6.2	3. Technicians and associate professionals		
4. เสมียน	519.7	-	4.8	20.7	89.7	52.9	-	203.0	97.1	5.7	0.4	3.9	4. Clerks		
5. พนักงานบริการและผู้จำหน่ายสินค้า	2,397.9	54.2	429.7	466.6	397.7	111.5	0.2	251.8	142.4	17.3	2.5	20.7	5. Service workers and sell goods		
6. ผู้ปฏิบัติงานที่มีฝีมือในด้านการเกษตร ป่าไม้ และประมง	1,804.4	58.9	724.8	488.2	168.5	40.1	-	46.3	41.5	5.4	0.9	6.7	6. Skilled agricultural forest and fishery workers		
7. ช่างฝีมือ และผู้ปฏิบัติงานที่เกี่ยวข้อง	1,581.4	73.4	219.4	376.1	181.1	110.7	0.4	83.1	169.4	6.2	15.9	14.2	7. Craft and associate professionals		
8. ผู้ควบคุมเครื่องจักรโรงงานและเครื่องจักร และผู้ปฏิบัติงานด้านการประกอบ	2,045.7	93.6	163.9	421.8	433.9	98.9	0.6	37.0	105.3	4.4	42.8	26.8	8. Plant and machine controllers and assemblers		
9. ผู้ประกอบอาชีพงานพื้นฐาน	1,451.3	206.9	322.5	418.0	118.3	25.9	-	13.1	17.2	0.8	34.1	27.7	9. Elementary occupations		
10. คนงานซึ่งมิได้จำแนกไว้ในหมวดอื่น	4.1	-	-	-	-	-	-	3.1	-	-	-	1.0	10. Workers not classifiable by occupation		

1./ รวมอาชีพระยะสั้น 1/ Including Short Course Vocational

ตารางที่ 4. จำนวนผู้จ้างทำ งานตามระดับการศึกษาที่สำเร็จ อาชีพ และเพศ ภาคกลาง  
 TABLE 4. EMPLOYED PERSONS BY LEVEL OF EDUCATIONAL ATTAINMENT\*, OCCUPATION AND SEX, CENTRAL REGION

อาชีพ Occupation	รวม Total	ไม่มี การศึกษา No schooling	ต่ำกว่า ประถมศึกษา Incomplete primary	ประถมศึกษา Primary	มัธยมศึกษาตอนต้น Upper Secondary level				อุดมศึกษา Higher Level				อื่นๆ Others	ไม่ทราบ Unknown	OCCUPATION	
					มัธยมศึกษา ตอนต้น Lower Secondary		สายอาชีพ- ศึกษา Vocational		สายวิชาการ Academic		สายอาชีพ Higher Technical Education					สายวิชา- การศึกษา Teacher Training
					General/ Academic	General/ Academic	Teacher Training	Teacher Training	Academic	Academic	Higher Technical Education	Higher Technical Education				
ชาย Male	6,306.1	241.2	961.1	1,303.8	828.4	306.8	1.6	711.1	495.7	71.5	55.9	63.3	MALE			
1. ผู้จัดการ ข้าราชการระดับอาวุโส และผู้บริหารทุกหน่วย 1. Managers, senior officials and Legislators	290.2	1.4	19.0	30.2	35.7	11.1	0.6	113.3	26.9	6.6	-	3.6	1. managers, senior officials and Legislators			
2. ผู้ประกอบวิชาชีพด้านต่างๆ 2. Professionals	307.7	-	2.8	5.6	9.2	7.8	-	203.5	32.7	36.4	-	0.2	2. Professionals			
3. เจ้าหน้าที่เทคนิคและผู้ประกอบวิชาชีพ ที่เกี่ยวข้องกับด้านต่างๆ 3. Technicians and associate professionals	327.6	0.7	7.4	10.4	45.0	23.1	-	122.2	85.0	5.0	-	2.2	3. Technicians and associate professionals			
4. เสมียน 4. Clerks	146.2	-	2.7	10.0	36.6	15.5	-	41.3	20.7	3.1	-	1.0	4. Clerks			
5. พนักงานบริการและผู้จำหน่ายสินค้า 5. Service workers and sell goods workers	971.2	13.8	145.9	184.2	173.5	46.1	-	111.3	66.1	6.8	1.5	9.2	5. Service workers and sell goods workers			
6. ผู้ปฏิบัติงานที่มีชื่อในด้านเกษตร ป่าไม้ และประมง 6. Skilled agricultural forest and fishery workers	1,101.9	23.8	396.0	287.7	110.6	27.9	-	27.9	31.4	3.7	0.9	3.4	6. Skilled agricultural forest and fishery workers			
7. ช่างฝีมือ และผู้ปฏิบัติงานที่เกี่ยวข้อง 7. Craft and associate professionals	1,169.5	47.6	136.5	276.4	124.0	96.2	0.4	59.5	152.9	5.8	6.5	10.5	7. Craft and associate professionals			
8. ผู้ควบคุมเครื่องจักรโรงงานและเครื่องจักร และส่วนปฏิบัติงานด้านการประกอบ 8. Plant and machine controllers and assemblers	1,291.2	53.0	117.8	285.7	236.5	66.4	0.6	24.5	70.6	3.7	30.1	17.4	8. Plant and machine controllers and assemblers			
9. ผู้ประกอบอาชีพงานฝีมือ 9. Elementary occupations	697.8	100.9	133.0	215.5	57.3	12.8	-	4.9	9.4	0.3	16.8	15.8	9. Elementary occupations			
10. คนงานซึ่งไม่ได้จำแนกไว้ในหมวดอื่น 10. Workers not classifiable by occupation	2.7	-	-	-	-	-	-	2.7	-	-	-	-	10. Workers not classifiable by occupation			
หญิง FEMALE	5,335.3	248.5	946.9	957.1	711.0	203.9	0.2	847.9	343.6	120.6	40.7	49.7	FEMALE			
1. ผู้จัดการ ข้าราชการระดับอาวุโส และผู้บริหารทุกหน่วย 1. Managers, senior officials and Legislators	158.7	0.4	7.5	9.4	14.4	4.6	-	88.5	17.7	4.2	-	1.7	1. managers, senior officials and Legislators			
2. ผู้ประกอบวิชาชีพด้านต่างๆ 2. Professionals	382.5	-	0.9	4.8	11.3	7.8	-	206.8	52.6	92.0	-	0.3	2. Professionals			
3. เจ้าหน้าที่เทคนิคและผู้ประกอบวิชาชีพ ที่เกี่ยวข้องกับด้านต่างๆ 3. Technicians and associate professionals	330.3	0.2	5.3	8.9	34.6	16.3	-	187.4	51.5	8.2	-	4.0	3. Technicians and associate professionals			
4. เสมียน 4. Clerks	373.5	-	2.1	10.7	53.1	37.5	-	161.7	76.3	2.6	0.4	2.9	4. Clerks			
5. พนักงานบริการและผู้จำหน่ายสินค้า 5. Service workers and sell goods workers	1,426.7	40.5	283.7	282.4	224.2	65.4	0.2	140.5	76.4	10.5	1.1	11.5	5. Service workers and sell goods workers			
6. ผู้ปฏิบัติงานที่มีชื่อในด้านเกษตร ป่าไม้ และประมง 6. Skilled agricultural forest and fishery workers	742.5	35.1	328.8	200.5	57.9	12.2	-	18.3	10.1	1.7	-	3.4	6. Skilled agricultural forest and fishery workers			
7. ช่างฝีมือ และผู้ปฏิบัติงานที่เกี่ยวข้อง 7. Craft and associate professionals	411.8	25.7	83.0	99.8	57.1	14.5	-	23.6	16.5	0.4	9.3	3.8	7. Craft and associate professionals			
8. ผู้ควบคุมเครื่องจักรโรงงานและเครื่องจักร และส่วนปฏิบัติงานด้านการประกอบ 8. Plant and machine controllers and assemblers	754.5	40.5	46.1	138.1	197.5	32.5	-	12.5	34.7	0.7	12.6	9.4	8. Plant and machine controllers and assemblers			
9. ผู้ประกอบอาชีพงานฝีมือ 9. Elementary occupations	753.4	106.0	189.5	202.5	61.0	13.1	-	8.1	7.8	0.4	17.3	11.9	9. Elementary occupations			
10. คนงานซึ่งไม่ได้จำแนกไว้ในหมวดอื่น 10. Workers not classifiable by occupation	1.4	-	-	-	-	-	-	0.4	-	-	-	1.0	10. Workers not classifiable by occupation			

\* Including Short Course Vocational

ตารางที่ 4 จำนวนผู้จ้างทำ งานตามระดับการศึกษาที่สำเร็จ อาชีพ เพศ และเขตการปกครอง ภาคกลาง (ต่อ)  
TABLE 4 EMPLOYED PERSONS BY LEVEL OF EDUCATIONAL ATTAINMENT, OCCUPATION, SEX AND AREA, CENTRAL REGION (Contd.)

อาชีพ Occupation	รวม Total	ไม่มี การศึกษา No schooling	ต่ำกว่า ประถมศึกษา Incomplete primary	ประถมศึกษา Primary	มัธยมศึกษาตอนต้น Upper Secondary Level				อุดมศึกษา Higher Level				อื่นๆ Others <sup>1/</sup>	ไม่ทราบ Unknown	OCCUPATION
					มัธยมศึกษา ตอนต้น Lower Secondary	สามัญ General/ Academic	สายอาชีพ- ศึกษา Vocational	สายวิชา- การศึกษา Teacher Training	สายวิชาการ Academic	สายวิชาชีพ Higher Technical Education	สายวิชา- การศึกษา Teacher Training				
												อื่นๆ Others <sup>1/</sup>			
ยอดรวม	5,355.6	229.1	651.0	908.3	991.0	749.6	240.0	1.1	945.9	431.3	93.6	65.2	49.6	TOTAL	
ชาย	2,844.7	116.7	318.9	512.1	586.4	381.1	148.3	1.0	438.4	245.7	31.7	34.8	29.7	MALE	
1. ผู้จัดการ ข้าราชการระดับอาวุโส และผู้บัญชาการหน่วย	151.6	0.1	8.9	15.1	17.6	20.2	5.5	0.6	64.0	13.9	3.3	-	2.3	1. managers, senior officials and Legislators	
2. ผู้ประกอบวิชาชีพด้านต่างๆ	183.4	-	1.4	3.2	2.9	3.0	3.6	-	134.2	18.0	16.9	-	0.1	2. Professionals	
3. เจ้าหน้าที่เทคนิคและผู้ประกอบวิชาชีพ ที่เกี่ยวข้องกับด้านต่างๆ	196.6	0.7	5.6	8.0	15.5	24.8	13.4	-	83.6	40.6	3.6	-	0.8	3. Technicians and associate professionals	
4. เสมียน	78.2	-	2.1	5.5	7.2	17.6	11.8	-	22.4	10.0	0.7	-	1.0	4. Clerks	
5. พนักงานบริการและผู้จำหน่ายสินค้า	563.8	8.4	78.5	100.3	134.1	94.8	26.1	-	74.2	36.8	2.4	1.1	7.2	5. Service workers and sell goods	
6. ผู้ปฏิบัติงานที่มีชื่อในด้านเกษตร ป่าไม้ และประมง	216.3	5.3	77.7	52.0	39.8	21.8	5.5	-	6.8	5.2	0.3	0.9	1.0	6. Skilled agricultural forest and fishery workers	
7. ช่างฝีมือ และผู้ปฏิบัติงานที่เกี่ยวข้อง	562.9	19.8	55.7	134.7	118.6	62.3	47.3	0.4	34.1	78.8	2.8	3.4	5.0	7. Craft and associate professionals	
8. ผู้ควบคุมเครื่องจักรโรงงานและเครื่องจักร และผู้ปฏิบัติงานด้านการประกอบ	619.7	31.6	44.0	126.2	201.0	110.7	31.3	-	14.3	36.6	1.8	16.7	5.5	8. Plant and machine controllers and assemblers	
9. ผู้ประกอบอาชีพงานพื้นฐาน	270.4	50.9	45.0	67.1	49.8	25.9	3.7	-	3.1	5.7	-	12.6	6.7	9. Elementary occupations	
10. คนงานซึ่งมิได้จำแนกไว้ในหมวดอื่น	1.8	-	-	-	-	-	-	-	1.8	-	-	-	-	10. Workers not classifiable by occupation	

1/ รวมอาชีพระยะสั้น / Including Short Course Vocational

ตารางที่ 4 จำนวนผู้จ้างงานทำ งานตามระดับการศึกษาที่สำเร็จ อาชีพ เพศ และเขตการปกครอง ภาคกลาง (ต่อ)  
TABLE 4 EMPLOYED PERSONS BY LEVEL OF EDUCATIONAL ATTAINMENT, OCCUPATION, SEX AND AREA, CENTRAL REGION (Contd.)

อาชีพ Occupation	รวม Total	ไม่มี การศึกษา No schooling	ต่ำกว่า ประถมศึกษา Incomplete primary	ประถมศึกษา Primary	มัธยมศึกษาตอนต้น Upper Secondary Level				อุดมศึกษา Higher Level			อื่นๆ Others	ไม่ทราบ Unknown	OCCUPATION
					มัธยมศึกษา ตอนต้น Lower Secondary	สามัญ General/ Academic	สายอาชีพ- ศึกษา Vocational	สายอาชีพ- การศึกษา Teacher Training	สายวิชาการ Academic	สายวิชาชีพ Higher Technical Education	สายวิชา- การศึกษา Teacher Training			
หญิง	2,510.9	112.4	332.1	396.2	404.5	368.6	91.7	0.1	507.5	185.7	61.9	30.4	20.0	FEMALE
1. ผู้จัดการ ข้าราชการระดับอาวุโส และผู้บัญชาการยศนาย	95.6	0.1	4.3	3.9	5.1	6.8	2.1	-	55.2	13.6	2.9	-	1.7	1. managers, senior officials and Legislators
2. ผู้ประกอบวิชาชีพด้านต่างๆ	211.5	-	0.3	3.4	1.4	6.1	3.6	-	117.5	35.6	43.3	-	0.3	2. Professionals
3. เจ้าหน้าที่เทคนิคและผู้ประกอบวิชาชีพ ที่เกี่ยวข้องกับด้านต่างๆ	201.0	0.2	2.0	5.5	7.4	25.3	7.1	-	120.4	24.7	6.2	-	2.1	3. Technicians and associate professionals
4. เสมียน	202.4	-	0.9	6.5	15.4	24.6	17.5	-	93.0	41.5	0.7	0.4	1.8	4. Clerks
5. พนักงานบริการและผู้จำหน่ายสินค้า	786.9	23.9	142.4	149.6	162.9	131.8	34.3	0.1	86.0	40.7	7.3	0.7	7.3	5. Service workers and sell goods
6. ผู้ปฏิบัติงานที่มีฝีมือในด้านเกษตร ป่าไม้ และประมง	128.9	4.6	59.6	33.4	13.1	9.7	1.8	-	4.0	1.8	0.6	-	0.3	6. Skilled agricultural forest and fishery workers
7. ช่างฝีมือ และผู้ปฏิบัติงานที่เกี่ยวข้อง	189.9	12.4	33.4	41.7	37.7	27.4	5.6	-	16.6	9.1	0.4	5.5	0.1	7. Craft and associate professionals
8. ผู้ควบคุมเครื่องจักรโรงงานและเครื่องจักร และผู้ปฏิบัติงานด้านการประกอบ	376.0	23.4	15.1	69.8	105.4	108.8	13.9	-	9.6	16.4	0.2	11.2	2.2	8. Plant and machine controllers and assemblers
9. ผู้ประกอบอาชีพงานพื้นฐาน	318.4	47.7	74.0	82.3	56.1	28.0	5.7	-	5.0	2.3	0.3	12.8	4.1	9. Elementary occupations
10. คนงานซึ่งมีตำแหน่งที่ไม่หมวดอื่น	0.2	-	-	-	-	-	-	-	0.2	-	-	-	-	10. Workers not classifiable by occupation

1/ รวมอาชีพระยะสั้น 1/ Including Short Course Vocational

ตารางที่ 4 จำนวนผู้จ้างทำ จำแนกตามระดับการศึกษาที่สำเร็จ อาชีพ เพศ และเขตภาคกลาง ภาคกลาง (ต่อ)  
 TABLE 4 EMPLOYED PERSONS BY LEVEL OF EDUCATIONAL ATTAINMENT, OCCUPATION, SEX AND AREA, CENTRAL REGION (Contd.)

นับเป็นพัน : In Thousands

อาชีพ	รวม	ไม่มีการศึกษา No schooling	ต่ำกว่า ประถมศึกษา Incomplete primary	ประถมศึกษา Primary	มัธยมศึกษาตอนปลาย				อุดมศึกษา				ไม่ทราบ Unknown	OCCUPATION
					Upper Secondary Level		Higher Level		Upper Secondary Level		Higher Level			
					มัธยมศึกษา ตอนต้น Lower Secondary	มัธยมศึกษา ตอนปลาย Upper Secondary	มัธยมศึกษา ตอนต้น Lower Secondary	มัธยมศึกษา ตอนปลาย Upper Secondary	สายวิชา- การศึกษา Teacher Training	สายวิชา- การศึกษา Teacher Training	สายวิชา- การศึกษา Teacher Training	สายวิชา- การศึกษา Teacher Training		
ยอดรวม	6,285.8	260.6	1,257.0	1,352.5	789.7	270.6	613.1	408.0	98.5	31.3	63.4	TOTAL		
ชาย	3,461.4	124.5	642.2	791.6	447.3	158.5	272.6	250.1	39.7	21.1	33.6	MALE		
1. ผู้จัดการ ข้าราชการระดับอาวุโส และผู้บังคับผู้ปฏิบัติงาน	138.6	1.3	10.0	15.1	15.5	5.5	49.3	13.0	3.3	-	1.3	1. managers, senior officials and Legislators		
2. ผู้ประกอบการระดับต้นถึงต่าง	124.3	-	1.4	2.4	6.1	4.2	69.3	14.7	19.5	-	0.1	2. Professionals		
3. เจ้าหน้าที่เทคนิคและผู้ประกอบการวิชาชีพ ที่เกี่ยวข้องกับด้านต่าง	131.0	-	1.8	2.4	20.2	9.7	38.6	44.4	1.4	-	1.4	3. Technicians and associate professionals		
4. เสมียน	68.0	-	0.6	4.5	19.0	3.7	19.0	10.8	2.4	-	-	4. Clerks		
5. พนักงานบริการและผู้จำหน่ายสินค้า	407.4	5.4	67.5	84.0	78.8	19.9	37.1	29.2	4.4	0.4	1.9	5. Service workers and sell goods		
6. ผู้ปฏิบัติงานที่มีฝีมือในด้านการเกษตร ป่าไม้ และประมง	885.6	18.5	318.3	235.7	88.8	22.4	21.1	26.2	3.5	-	2.3	6. Skilled agricultural forest and fishery workers		
7.ช่างฝีมือ และผู้ปฏิบัติงานที่เกี่ยวข้อง	606.7	27.8	80.8	141.7	61.7	48.9	25.4	74.1	3.0	3.1	5.5	7. Craft and associate professionals		
8. ผู้ควบคุมเครื่องจักรโรงงานและเครื่องจักร และผู้ปฏิบัติงานด้านการประกอบ	671.5	21.4	73.9	157.5	125.8	35.1	10.2	34.0	1.9	13.5	11.9	8. Plant and machine controllers and assemblers		
9. ผู้ประกอบการเชิงงานพื้นฐาน	427.4	50.1	88.0	148.4	31.5	9.1	1.9	3.7	0.3	4.2	9.1	9. Elementary occupations		
10. คนงานซึ่งได้จำแนกไว้ในหมวดอื่น	0.8	-	-	-	-	-	0.8	-	-	-	-	10. Workers not classifiable by occupation		

1/ รวมอาชีพระยะสั้น 1/ Including Short Course Vocational

ตารางที่ 4 จำนวนผู้จ้างทำ จำแนกตามระดับการศึกษาที่สำเร็จ อาชีพ เพศ และเขตภาคกลาง ภาคกลาง (ต่อ)  
 TABLE 4 EMPLOYED PERSONS BY LEVEL OF EDUCATIONAL ATTAINMENT, OCCUPATION, SEX AND AREA, CENTRAL REGION (Contd.)

อาชีพ Occupation	รวม Total	มัธยมศึกษาตอนปลาย Upper Secondary Level										อุดมศึกษา Higher Level				ไม่ทราบ Unknown	OCCUPATION
		มัธยมศึกษาตอนต้น Lower Secondary					มัธยมศึกษาตอนปลาย Upper Secondary Level					อุดมศึกษา Higher Level		อื่นๆ Others			
		ประถมศึกษา Primary	ไม่มีการศึกษา No schooling	ต่ำกว่า ประถมศึกษา Incomplete primary	ประถมศึกษา Primary	มัธยมศึกษา ตอนต้น Lower Secondary	มัธยมศึกษา ตอนต้น Lower Secondary	มัธยมศึกษา ตอนต้น Lower Secondary	มัธยมศึกษา ตอนต้น Lower Secondary	มัธยมศึกษา ตอนต้น Lower Secondary	มัธยมศึกษา ตอนต้น Lower Secondary	มัธยมศึกษา ตอนต้น Lower Secondary	มัธยมศึกษา ตอนต้น Lower Secondary		มัธยมศึกษา ตอนต้น Lower Secondary		
หญิง Female	2,824.4	136.1	0.3	614.8	560.9	461.0	342.4	112.1	0.1	340.5	157.9	58.7	10.2	29.8	FEMALE		
1. ผู้จัดการ ข้าราชการระดับอาวุโส และผู้บัญชาการกองบัญชาการ 1. Managers, senior officials and Legislators	63.1	-	-	3.2	5.5	5.3	7.6	2.4	-	33.3	4.1	1.3	-	-	1. managers, senior officials and Legislators		
2. ผู้ประกอบวิชาชีพด้านต่างๆ 2. Professionals	171.0	-	0.6	1.4	1.4	4.6	5.1	4.2	-	89.3	17.0	48.7	-	-	2. Professionals		
3. เจ้าหน้าที่เทคนิคและผู้ประกอบวิชาชีพที่เกี่ยวข้องกันต่างๆ 3. Technicians and associate professionals	129.3	-	3.3	3.4	3.4	6.5	9.3	9.2	-	67.0	26.8	1.9	-	1.8	3. Technicians and associate professionals		
4. เสมียน 4. Clerks	171.1	-	1.2	4.2	4.2	10.9	28.5	19.9	-	68.6	34.8	1.9	-	1.1	4. Clerks		
5. พนักงานบริการและผู้จำหน่ายสินค้า 5. Service workers and sell goods	639.8	16.6	141.3	132.8	132.8	127.5	92.4	31.1	0.1	54.6	35.6	3.2	0.4	4.2	5. Service workers and sell goods		
6. ผู้ปฏิบัติงานที่มีฝีมือในด้านการเกษตร ป่าไม้ และประมง 6. Skilled agricultural forest and fishery workers	613.6	30.5	269.2	167.1	167.1	61.4	48.2	10.5	-	14.4	8.3	1.1	-	3.1	6. Skilled agricultural forest and fishery workers		
7. ช่างฝีมือ และผู้ปฏิบัติงานที่เกี่ยวข้อง 7. Craft and associate professionals	221.9	13.3	49.6	58.1	58.1	40.5	29.7	8.9	-	7.0	7.4	-	3.9	3.6	7. Craft and associate professionals		
8. ผู้ควบคุมเครื่องจักรโรงงานและเครื่องจักรและผู้ปฏิบัติงานด้านการประกอบ 8. Plant and machine controllers and assemblers	378.5	17.2	31.0	68.3	68.3	124.5	88.6	18.6	-	3.0	18.3	0.5	1.5	7.2	8. Plant and machine controllers and assemblers		
9. ผู้ประกอบชิ้นงานพื้นฐาน 9. Elementary occupations	435.0	58.3	115.5	120.2	120.2	79.6	33.0	7.4	-	3.1	5.5	0.1	4.5	7.8	9. Elementary occupations		
10. คนงานซึ่งมิได้จำแนกไว้ในหมวดอื่น 10. Workers not classifiable by occupation	1.2	-	-	-	-	-	-	-	-	0.3	-	-	-	1.0	10. Workers not classifiable by occupation		

รวมอาชีพระยะสั้น 1/ Including Short Course Vocational



TABLE 5 EMPLOYED PERSONS BY LEVEL OF EDUCATIONAL ATTAINMENT, INDUSTRY, CENTRAL REGION

หน่วยนับ : In Thousands

อุตสาหกรรม Industry	รวม Total	ไม่ การศึกษา No schooling	ต่ำกว่า ประถมศึกษา Incomplete primary	ประถมศึกษา Primary	ระดับมัธยมศึกษาตอน บน Upper Secondary Level				อุดมศึกษา Higher Level			ไม่ทราบ Unknown	อุตสาหกรรม Industry	
					มัธยมศึกษา ระดับ ต่ำกว่า Lower Secondary	สามัญ General/ Academic	สายอาชีพ Vocational	ครู Teacher	สามัญ Academic	เทคนิค Technical	สูงกว่า Higher			
														Others
<b>ชาย</b>	6,306.1	241.2	961.1	1,303.8	1,265.9	828.4	306.8	1.6	711.1	495.7	71.5	55.9	63.3	MALE
1. เกษตรกรรม การปศุสัตว์ และการประมง	1,301.4	43.0	463.4	369.2	217.5	118.6	30.0	-	32.7	32.9	3.7	1.5	9.1	1. Agriculture, forestry and fishing
2. การทำเหมืองแร่ และเหมืองหิน	24.2	1.0	4.6	4.2	10.1	1.0	0.2	-	1.8	1.3	-	-	-	2. Mining and quarrying
3. การผลิต	1,876.7	118.4	1,09.9	284.7	420.6	298.2	115.8	0.6	206.6	239.8	8.5	48.5	24.9	3. Manufacturing
4. ไฟฟ้า ก๊าซ ไอน้ำ และระบบปรับอากาศ	34.7	0.3	1.5	2.6	2.8	1.3	3.9	-	10.8	10.3	1.0	-	0.2	4. Electricity, gas, steam and air conditioning supply
5. การค้าปลีก การบริการ และการซ่อมบำรุงรถยนต์ ของใช้ และสิ่งปลูกสร้าง	20.0	0.8	2.6	1.0	3.8	2.2	0.7	-	4.6	4.0	0.2	-	0.1	5. Water supply; sewerage, waste management and remediation activities
6. การก่อสร้าง	531.6	28.7	97.8	171.4	108.9	42.5	19.3	0.4	33.6	22.5	1.5	-	5.0	6. Construction
7. การขนส่ง และการโทรคมนาคม	962.7	29.8	121.7	175.9	208.0	142.9	57.7	0.6	129.7	81.0	6.7	4.6	4.2	7. Wholesale and retail trade; repair of motor vehicles and motorcycles
8. การขนส่ง และยานยนต์	384.0	5.6	57.5	105.0	105.7	48.0	22.8	-	18.1	15.7	0.8	0.9	4.1	8. Transportation and storage
9. ที่พักแรม และการบริการ	299.1	8.7	42.7	63.5	69.9	51.5	17.5	-	21.3	17.8	2.7	-	3.7	9. Accommodation and food service activities
10. ข้อมูล การสื่อสาร และการโทรคมนาคม	31.4	0.1	-	1.6	3.1	1.1	1.1	-	17.6	6.2	0.3	-	0.2	10. Information and communication
11. กิจกรรมทางการเงินและการประกันภัย	51.3	-	1.9	0.7	4.1	8.4	1.7	-	28.5	5.1	0.5	-	0.5	11. Financial and insurance activities
12. กิจกรรมอสังหาริมทรัพย์	30.4	-	1.0	5.1	6.6	2.5	0.5	-	6.9	6.6	-	-	1.9	12. Real estate activities
13. กิจกรรมทางวิชาชีพ วิทยาศาสตร์ และเทคโนโลยี	71.8	-	1.3	10.1	7.0	6.2	3.6	-	35.6	7.2	0.9	-	-	13. Professional, scientific and technical activities
14. กิจกรรมการบริการและการบริการส่วนบุคคล	126.9	1.4	21.9	33.0	34.7	14.5	2.4	-	9.9	4.4	0.2	0.4	4.2	14. Administrative and support service activities
15. การบริหารราชการ การป้องกันประเทศ การขนส่ง และสิ่งปลูกสร้าง	253.0	-	15.7	30.8	32.6	46.1	15.4	-	85.2	22.4	4.6	-	0.3	15. Public administration and defence; compulsory social security
16. การศึกษา	116.2	-	5.4	6.3	6.2	8.1	2.1	-	46.6	5.8	34.8	-	0.9	16. Education
17. กิจกรรมด้านสุขภาพและการดูแลสุขภาพ	32.7	-	3.0	3.1	3.3	6.7	2.6	-	6.8	4.8	2.6	-	-	17. Human health and social work activities
18. ศิลปะ วัฒนธรรม กีฬา และนันทนาการ	40.7	-	4.7	6.8	11.2	8.7	2.7	-	5.2	1.4	0.1	-	-	18. Arts, entertainment and recreation
19. กิจกรรมบริการอื่น ๆ	103.6	2.7	21.5	26.4	13.4	15.0	6.1	-	7.2	6.3	2.3	-	2.9	19. Other service activities
20. กิจกรรมการจ้างงานในครัวเรือนส่วนบุคคล การขนส่ง และสิ่งปลูกสร้าง และบริการที่จ้างงานซึ่งไม่ได้จัดไว้ ตามสาขาอาชีพ	9.0	1.0	3.2	1.4	0.6	1.8	0.9	-	0.1	0.1	-	-	-	20. Activities of households as employers; undifferentiated goods and services-producing activities of households for own use
21. กิจกรรมขององค์กรระหว่างประเทศ	-	-	-	-	-	-	-	-	-	-	-	-	-	21. Activities of extraterritorial organizations and bodies
22. ไม่ทราบ	4.7	-	-	1.0	-	-	-	-	2.5	-	-	-	1.2	22. Unknown
<b>หญิง</b>	5,335.3	248.5	946.9	957.1	865.5	711.0	203.9	0.2	847.9	343.6	120.6	40.7	49.7	FEMALE
1. เกษตรกรรม การปศุสัตว์ และการประมง	868.0	51.7	379.1	237.2	112.6	62.5	12.6	-	20.1	11.2	2.0	-	6.2	1. Agriculture, forestry and fishing
2. การทำเหมืองแร่ และเหมืองหิน	5.9	-	0.8	0.2	1.7	0.4	0.9	-	1.7	0.1	-	-	-	2. Mining and quarrying
3. การผลิต	1,690.7	116.5	1,39.7	281.7	370.7	309.3	75.7	-	219.5	115.0	6.1	38.3	18.2	3. Manufacturing
4. ไฟฟ้า ก๊าซ ไอน้ำ และระบบปรับอากาศ	6.3	-	0.7	0.3	0.3	0.2	0.2	-	4.3	0.4	-	-	-	4. Electricity, gas, steam and air conditioning supply
5. การค้าปลีก การบริการ และการซ่อมบำรุงรถยนต์ ของใช้ และสิ่งปลูกสร้าง	11.5	0.2	1.4	0.3	1.3	1.8	1.7	-	3.8	1.1	-	-	-	5. Water supply; sewerage, waste management and remediation activities
6. การก่อสร้าง	112.8	8.9	26.2	36.7	14.0	7.0	1.5	-	9.4	7.2	0.1	-	1.9	6. Construction
7. การขนส่ง และการโทรคมนาคม	938.6	28.0	165.1	163.0	174.8	139.9	47.1	0.1	138.4	67.0	5.7	2.0	7.5	7. Wholesale and retail trade; repair of motor vehicles and motorcycles
8. การขนส่ง และยานยนต์	79.3	1.8	3.5	9.2	5.9	11.8	7.3	-	24.9	14.0	0.7	-	0.3	8. Transportation and storage
9. ที่พักแรม และการบริการ	588.9	19.4	134.6	122.4	120.6	65.9	20.2	-	41.3	26.5	4.3	-	3.8	9. Accommodation and food service activities
10. ข้อมูล การสื่อสาร และการโทรคมนาคม	25.5	-	-	0.7	0.1	2.0	0.1	-	17.5	1.3	3.1	-	0.7	10. Information and communication
11. กิจกรรมทางการเงินและการประกันภัย	79.0	0.4	0.4	0.6	1.7	3.0	3.1	-	57.5	8.8	2.1	-	1.4	11. Financial and insurance activities
12. กิจกรรมอสังหาริมทรัพย์	38.7	0.6	3.7	4.0	3.9	5.9	1.6	-	12.5	4.1	-	-	2.4	12. Real estate activities
13. กิจกรรมทางวิชาชีพ วิทยาศาสตร์ และเทคโนโลยี	54.7	-	2.0	5.0	1.5	5.0	1.8	-	29.4	0.6	0.6	-	0.6	13. Professional, scientific and technical activities
14. กิจกรรมการบริการและการบริการส่วนบุคคล	76.3	1.2	13.8	15.8	10.0	10.5	3.1	-	16.2	3.3	0.5	0.4	1.6	14. Administrative and support service activities
15. การบริหารราชการ การป้องกันประเทศ การขนส่ง และสิ่งปลูกสร้าง	172.5	0.3	7.0	10.3	4.8	12.1	12.0	-	105.0	15.0	4.7	-	1.4	15. Public administration and defence; compulsory social security
16. การศึกษา	213.5	0.2	7.5	6.9	6.3	11.0	2.2	0.1	85.0	7.1	86.8	-	0.4	16. Education
17. กิจกรรมด้านสุขภาพและการดูแลสุขภาพ	165.9	1.3	9.8	10.9	14.3	24.6	4.9	-	50.0	46.4	3.2	-	0.6	17. Human health and social work activities
18. ศิลปะ วัฒนธรรม กีฬา และนันทนาการ	37.3	-	4.6	10.5	8.9	6.3	0.9	-	3.2	1.9	0.9	-	0.1	18. Arts, entertainment and recreation
19. กิจกรรมบริการอื่น ๆ	144.3	5.5	31.1	28.4	35.4	26.0	6.0	-	7.3	3.3	-	-	1.4	19. Other service activities
20. กิจกรรมการจ้างงานในครัวเรือนส่วนบุคคล การขนส่ง และสิ่งปลูกสร้าง และบริการที่จ้างงานซึ่งไม่ได้จัดไว้ ตามสาขาอาชีพ	53.4	12.5	15.9	13.0	3.9	5.9	1.2	-	-	0.5	-	-	0.6	20. Activities of households as employers; undifferentiated goods and services-producing activities of households for own use
21. กิจกรรมขององค์กรระหว่างประเทศ	-	-	-	-	-	-	-	-	-	-	-	-	-	21. Activities of extraterritorial organizations and bodies
22. ไม่ทราบ	2.4	-	-	-	-	-	-	-	1.1	0.5	-	-	0.7	22. Unknown

J/ รวมอาชีพเสริม J/ Including Short Course Vocational



ตารางที่ 5 จำนวนผู้จ้างงานตามระดับการศึกษาที่สำเร็จ สาขากรรมเทศ และเขตการปกครอง ภาคกลาง (ต่อ)

TABLE 5 EMPLOYED PERSONS BY LEVEL OF EDUCATIONAL ATTAINMENT, INDUSTRY, SEX AND AREA, CENTRAL REGION (Contd.)

หน่วยนับเป็น : in Thousands

อุตสาหกรรม Industry	รวม Total	ไม่ การศึกษา No schooling	ต่ำกว่า ประถมศึกษา Incomplete primary	ประถมศึกษา Primary	ระดับมัธยมศึกษาตอนต้น Upper Secondary Level					อุดมศึกษา Higher Level					อื่นๆ Others <sup>1/</sup>	ไม่ทราบ Unknown	INDUSTRY	
					มัธยมศึกษา ตอนต้น Lower Secondary	สามัญ ศึกษา General/ Academic	สายอาชีพ ศึกษา Vocational	สาขาวิชา การศึกษา Teacher Training	สาขาวิชา การเกษตร Academic	สาขาวิชา สูง Higher Technical Education	สาขาวิชา การศึกษา Teacher Training	สาขาวิชา การศึกษาศาสตร์ Education	สาขาวิชา การศึกษาศาสตร์ Education	สาขาวิชา การศึกษาศาสตร์ Education				สาขาวิชา การศึกษาศาสตร์ Education
อุตสาหกรรม ขบ 1.เกษตรกรรม การป้อน และการประมง 2.การขุดแร่และเหมืองแร่ 3.การผลิต 4.ไฟฟ้า ก๊าซ ไอน้ำและระบบปรับอากาศ 5. การก่อสร้าง การบริการและการค้าปลีก ของผล และสิ่งมีค่า	5,355.6 2,844.7 251.7 12.7 937.2 16.1 11.7	229.1 116.7 10.1 0.3 60.8 -	651.0 318.9 86.9 2.2 50.0 0.1 14.4	908.3 512.1 62.4 0.9 141.3 1.5 0.5	749.6 381.1 23.4 0.5 143.7 0.3 0.5	240.0 148.3 6.7 -	1.1 1.0 -	945.9 438.4 8.1 1.8 120.2 4.9 3.8	431.3 245.7 5.4 1.1 122.1 6.1 2.7	93.6 31.7 0.3 -	49.6 29.7 1.5 -	49.6 29.7 1.5 -	TOTAL MALE	1. Agriculture, forestry and fishing 2. Mining and quarrying 3. Manufacturing 4. Electricity, gas, steam and air conditioning supply 5. Water supply; sewerage, waste management and remediation activities 6. Construction 7. Wholesale and retail trade; repair of motor vehicles and motorcycles 8. Transportation and storage 9. Accommodation and food service activities 10. Information and communication 11. Financial and insurance activities 12. Real estate activities 13. Professional, scientific and technical activities 14. Administrative and support service activities 15. Public administration and defence; compulsory social security 16. Education 17. Human health and social work activities 18. Arts, entertainment and recreation 19. Other service activities 20. Activities of households as employers, undifferentiated goods and services-producing activities of households for own use 21. Activities of extraterritorial organizations and bodies 22. Unknown				
6. การก่อสร้าง 7. การขนส่ง และการพาณิชย์ การซ่อมยานยนต์ 8. การขนส่ง และสถานที่เก็บสินค้า 9. ที่พักรวมและบริการด้านอาหาร 10. สื่อและการสื่อสาร 11. กิจกรรมทางการเงินและการประกันภัย 12. กิจกรรมอสังหาริมทรัพย์ 13. กิจกรรมวิชาชีพ วิทยาศาสตร์ และเทคนิค 14. กิจกรรมการบริการและการสนับสนุน 15. การบริหารราชการ การป้องกันประเทศ การประมงและสิ่งมีค่า	226.3 517.0 204.4 181.8 17.3 33.6 24.6 45.0 73.7 133.0	16.6 18.2 4.0 4.5 0.1 -	34.9 59.5 22.9 25.4 -	69.6 87.6 52.5 35.7 0.4 0.4 4.8 7.6 17.4 11.5	20.9 74.9 21.7 28.9 0.2 5.5 4.6 5.3 4.8 22.7	7.4 27.8 14.4 10.2 0.6 1.0 0.5 1.6 1.5 9.1	0.4 -	19.4 89.6 10.3 15.7 13.0 19.3 5.7 21.9 7.8 54.6	8.2 38.5 9.3 13.3 0.6 3.0 6.1 3.6 3.1 11.7	0.6 3.4 0.2 0.5 -	2.4 4.2 0.9 2.8 -	2.4 4.2 0.9 2.8 -	2.4 4.2 0.9 2.8 -	2.4 4.2 0.9 2.8 -	2.4 4.2 0.9 2.8 -	6. Construction 7. Wholesale and retail trade; repair of motor vehicles and motorcycles 8. Transportation and storage 9. Accommodation and food service activities 10. Information and communication 11. Financial and insurance activities 12. Real estate activities 13. Professional, scientific and technical activities 14. Administrative and support service activities 15. Public administration and defence; compulsory social security 16. Education 17. Human health and social work activities 18. Arts, entertainment and recreation 19. Other service activities 20. Activities of households as employers, undifferentiated goods and services-producing activities of households for own use 21. Activities of extraterritorial organizations and bodies 22. Unknown		
16. การศึกษา 17. กิจกรรมด้านสุขภาพและงานสังคมสงเคราะห์ 18. ศิลปะ ความบันเทิง และนันทนาการ 19. กิจกรรมบริการด้านอื่น ๆ 20. กิจกรรมการจ้างงานในครัวเรือนของตนเอง การผลิตสินค้าและบริการที่มุ่งเน้นซึ่งสินค้าหรือบริการ 21. กิจกรรมขององค์การระหว่างประเทศ 22. ไม่ทราบ	60.6 19.1 22.0 50.0 4.3 -	- -	2.1 1.1 1.9 8.0 0.4	2.8 2.7 2.7 9.3 0.5	4.2 2.8 4.6 10.1 1.5	0.3 2.3 2.2 4.2 0.9	- -	28.8 3.5 2.5 5.7 0.1	2.6 2.9 1.2 4.1 -	17.3 1.6 0.1 1.0 -	- -	- -	- -	- -	- -	- -	16. Education 17. Human health and social work activities 18. Arts, entertainment and recreation 19. Other service activities 20. Activities of households as employers, undifferentiated goods and services-producing activities of households for own use 21. Activities of extraterritorial organizations and bodies 22. Unknown	

<sup>1/</sup> รวมอาชีพเสริม / Including Short Course Vocational





อุตสาหกรรม	รวม	ไม่มี การศึกษา	ไม่ สำเร็จ การศึกษา	ระดับ การศึกษา ไม่ ครบถ้วน	ระดับ การศึกษา ครบถ้วน	ระดับการศึกษาตอนต้น				ระดับการศึกษา				อื่นๆ	ไม่ทราบ	INDUSTRY
						ระดับ การศึกษา ไม่ ครบถ้วน	ระดับ การศึกษา ครบถ้วน	ระดับ การศึกษา ครบถ้วน	ระดับ การศึกษา ครบถ้วน	ระดับ การศึกษา ครบถ้วน	ระดับ การศึกษา ครบถ้วน	ระดับ การศึกษา ครบถ้วน	ระดับ การศึกษา ครบถ้วน			
	Total	No schooling	Incomplete primary	Primary	Secondary	General/Academic	Vocational	Teacher Training	Academic	Higher Technical Education	Teacher Training	Others	Unknown			
<b>หญิง</b>	2,824.4	136.1	614.8	560.9	461.0	342.4	112.1	0.1	340.5	157.9	58.7	10.2	29.8		FEMALE	
1. เศรษฐกร การค้าปลีก และการบริการ	716.3	44.2	309.8	199.0	69.5	52.2	10.5	-	15.4	8.9	1.1	-	-	5.8	1. Agriculture, forestry and fishing	
2. การค้าปลีก และซ่อมรถ	1.1	-	-	-	0.4	-	0.5	-	0.3	-	-	-	-	-	2. Mining and quarrying	
3. การผลิต	876.1	57.2	88.4	151.3	202.2	146.1	48.2	-	96.8	59.9	2.1	9.8	14.2	3. Manufacturing		
4. ไฟฟ้า ก๊าซ ไอน้ำ และระบบปรับอากาศ	2.9	-	0.5	0.3	0.3	-	-	-	1.7	0.1	-	-	-	4. Electricity, gas, steam and air conditioning supply		
5. การก่อสร้าง การซ่อมแซมอาคารบ้านเรือน และสิ่งปลูกสร้าง	6.0	0.2	1.1	-	0.9	1.0	0.5	-	1.9	0.3	-	-	-	5. Water supply, sewerage, waste management and remediation activities		
6. การก่อสร้าง	66.3	5.6	15.3	20.0	10.1	5.2	0.9	-	3.9	4.2	-	-	1.3	6. Construction		
7. การขายส่ง และการขายปลีก การซ่อมยานยนต์	434.8	13.4	82.8	85.5	82.0	59.5	25.5	0.1	51.6	29.6	2.1	0.4	2.4	7. Wholesale and retail trade; repair of motor vehicles and motorcycles		
8. การขนส่ง และเกาท์ที่เก็บสินค้า	32.2	0.7	2.5	3.8	3.2	4.4	4.0	-	8.3	4.9	0.2	-	0.3	8. Transportation and storage		
9. ที่พักแรมและบริการด้านอาหาร	234.3	5.8	70.8	52.8	51.2	18.6	8.0	-	13.2	11.9	0.6	-	1.5	9. Accommodation and food service activities		
10. ข้อมูลข่าวสารและการสื่อสาร	8.1	-	-	0.4	-	1.6	-	-	6.1	-	-	-	-	10. Information and communication		
11. กิจกรรมทางการเงินและการประกันภัย	32.1	0.4	0.2	0.4	0.6	0.8	1.5	-	23.8	3.4	1.0	-	-	11. Financial and insurance activities		
12. กิจกรรมอสังหาริมทรัพย์	12.5	0.4	1.1	1.2	1.5	2.4	-	-	3.7	1.0	-	-	1.3	12. Real estate activities		
13. กิจกรรมหาซื้อ ขาย วิทยาศาสตร์ และเทคโนโลยี	18.8	-	1.0	4.1	0.9	0.2	-	-	9.6	2.5	0.5	-	-	13. Professional, scientific and technical activities		
14. กิจกรรมการบริการและการบริการสนับสนุน	30.0	0.5	6.6	4.6	4.5	5.0	2.1	-	4.2	0.8	0.1	-	1.6	14. Administrative and support service activities		
15. การบริการราชการ การป้องกันประเทศ การประปาและอื่น	80.9	0.3	4.7	5.6	2.6	9.3	4.1	-	41.6	8.9	3.6	-	0.2	15. Public administration and defence; compulsory social security		
16. การศึกษา	100.4	-	3.6	4.0	3.4	7.4	0.5	-	33.5	2.9	44.8	-	0.2	16. Education		
17. กิจกรรมด้านสุขภาพและงานสังคมสงเคราะห์	67.0	0.3	4.4	4.1	8.0	9.9	1.9	-	19.2	16.7	2.3	-	0.4	17. Human health and social work activities		
18. ศิลปะ ความบันเทิง และนันทนาการ	15.5	-	2.7	4.7	3.8	2.1	0.6	-	0.8	0.6	0.3	-	-	18. Arts, entertainment and recreation		
19. กิจกรรมบริการด้านอื่น ๆ	65.7	2.7	13.0	12.5	14.6	14.5	3.4	-	4.0	0.8	-	-	0.1	19. Other service activities		
20. กิจกรรมการจ้างงานในครัวเรือนส่วนบุคคล การผลิตสินค้าและบริการที่ขึ้นเองเพื่อใช้ส่วนตัวหรือ การผลิตสินค้าและบริการที่ขึ้นเองเพื่อใช้ในครัวเรือน	21.4	4.6	6.5	6.7	1.3	2.2	-	-	-	0.2	-	-	-	20. Activities of households as employers; undifferentiated goods and services producing activities of households for own use		
21. กิจกรรมขององค์กรระหว่างประเทศ	-	-	-	-	-	-	-	-	-	-	-	-	-	21. Activities of extraterritorial organizations and bodies		
22. ไม่ทราบ	2.3	-	-	-	-	-	-	-	1.1	0.5	-	-	0.7	22. Unknown		

/ รวมชื่อระบบอื่น / Including Short Course Vocational

ตารางที่ 6 จำนวนผู้มีงานทำ จำแนกตามสถานภาพทำงาน อาชีพ ภาคกลาง

TABLE 6 EMPLOYED PERSONS BY WORK STATUS, OCCUPATION , CENTRAL REGION

ไตรมาสที่ 4/2558 : Quarter 4/2015

หน่วยเป็นพัน : In Thousands

อาชีพ	สถานภาพการทำงาน Work Status							TOTAL	OCCUPATION
	รวม	นายจ้าง	ลูกจ้างรัฐบาล	ลูกจ้างเอกชน	ทำงานส่วนตัว	ช่วยธุรกิจครอบครัว	การรวมกลุ่ม		
	Total	Employer	Government Employee	Private Employee	Own Account Worker	Unpaid Family Worker	Members of Producers' Cooperatives		
<b>ยอดรวม</b>	<b>11,641.4</b>	<b>346.8</b>	<b>988.6</b>	<b>6,007.8</b>	<b>2,840.6</b>	<b>1,453.4</b>	<b>4.1</b>	<b>TOTAL</b>	
1. ผู้จัดการ ข้าราชการระดับอาวุโส และผู้บริหารระดับกลาง	448.9	140.1	87.1	171.5	36.7	13.3	0.2	1. managers, senior officials and Legislators	
2. ผู้ประกอบวิชาชีพด้านต่างๆ	690.2	9.6	338.6	297.6	36.3	8.1	-	2. Professionals	
3. เจ้าหน้าที่เทคนิคและผู้ประกอบวิชาชีพที่เกี่ยวข้องกันด้านต่างๆ	657.9	6.2	126.1	470.6	35.1	17.8	2.0	3. Technicians and associate professionals	
4. เติมน	519.7	1.0	140.7	356.2	5.6	16.0	0.2	4. Clerks	
5. พนักงานบริการและเจ้าหน้าที่	2,397.9	50.7	118.4	633.0	1,066.9	528.9	-	5. Service workers and sell goods	
6. ผู้ปฏิบัติงานที่มีฝีมือในด้านการเกษตร ป่าไม้ และประมง	1,844.4	60.6	11.1	134.1	974.3	664.3	-	6. Skilled agricultural forest and fishery workers	
7. ช่างฝีมือ และผู้ปฏิบัติงานที่เกี่ยวข้อง	1,581.4	65.5	56.6	1,078.0	265.7	114.1	1.5	7. Craft and associate professionals	
8. ผู้ควบคุมเครื่องจักรโรงงานและเครื่องจักรและผู้ปฏิบัติงานด้านการประกอบ	2,045.7	9.7	51.0	1,731.2	238.0	15.5	0.3	8. Plant and machine controllers and assemblers	
9. ผู้ประกอบอาชีพงานพื้นฐาน	1,451.3	3.5	58.5	1,132.0	182.1	75.2	-	9. Elementary occupations	
10. คนงานซึ่งไม่ได้จำแนกไว้ในหมวดอื่น	4.1	-	0.3	3.8	-	-	-	10. Workers not classifiable by occupation	

ตารางที่ 6 จำนวนผู้จ้างงานทำ งานตามสถานภาพทำงาน อาชีพ และเพศ ภาคกลาง

TABLE 6 EMPLOYED PERSONS BY WORK STATUS, OCCUPATION AND SEX , CENTRAL REGION

ไตรมาสที่ 4/2558 : Quarter 4/2015

หน่วยเป็นพัน : In Thousands

อาชีพ	สถานภาพการทำงาน Work Status						การรวมกลุ่ม Members of Producers' Cooperatives	OCCUPATION
	นายจ้าง Employer	ลูกจ้างรัฐบาล Government Employee	ลูกจ้างเอกชน Private Employee	ทำงานส่วนตัว Own Account Worker	ช่วยธุรกิจ ครอบครัว Unpaid Family Worker	Total		
<b>ชาย</b>								<b>MALE</b>
รวม	280.0	483.6	3,323.2	1,619.5	598.5	1.2		
1. ผู้จัดการ ข้าราชการระดับอาวุโส และผู้บริหารทุกหน่วย	114.1	56.2	88.5	25.6	5.8	-		1. managers, senior officials and Legislators
2. ผู้ประกอบวิชาชีพด้านต่างๆ	8.0	110.2	161.9	25.1	2.6	-		2. Professionals
3. เจ้าหน้าที่เทคนิคและผู้ประกอบวิชาชีพที่เกี่ยวข้องกับด้านต่างๆ	5.2	67.4	230.6	20.3	3.5	0.7		3. Technicians and associate professionals
4. เสมียน	0.8	37.5	101.6	2.8	3.6	-		4. Clerks
5. พนักงานบริการและผู้จำหน่ายสินค้า	32.0	78.7	264.9	380.0	215.6	-		5. Service workers and sell goods
6. ผู้ปฏิบัติงานที่มีฝีมือในด้านการเกษตร ป่าไม้ และประมง	47.8	7.8	92.1	681.1	273.0	-		6. Skilled agricultural forest and fishery workers
7. ช่างฝีมือ และผู้ปฏิบัติงานที่เกี่ยวข้อง	61.3	50.7	818.6	179.3	59.1	0.5		7. Craft and associate professionals
8. ผู้ควบคุมเครื่องจักรโรงงานและเครื่องจักร และผู้ปฏิบัติงานด้านการประกอบ	9.3	48.4	1,016.3	209.0	8.3	-		8. Plant and machine controllers and assemblers
9. ผู้ประกอบอาชีพงานพื้นฐาน	1.6	26.7	546.3	96.3	27.0	-		9. Elementary occupations
10. คนงานซึ่งมิได้จำแนกไว้ในหมวดอื่น	-	0.2	2.5	-	-	-		10. Workers not classifiable by occupation
<b>หญิง</b>								<b>TOTAL</b>
รวม	66.8	505.0	2,684.6	1,221.2	854.9	3.0		
1. ผู้จัดการ ข้าราชการระดับอาวุโส และผู้บริหารทุกหน่วย	26.0	30.9	83.1	11.1	7.5	0.2		1. managers, senior officials and Legislators
2. ผู้ประกอบวิชาชีพด้านต่างๆ	1.6	228.4	135.7	11.2	5.5	-		2. Professionals
3. เจ้าหน้าที่เทคนิคและผู้ประกอบวิชาชีพที่เกี่ยวข้องกับด้านต่างๆ	1.0	58.8	240.0	14.8	14.3	1.3		3. Technicians and associate professionals
4. เสมียน	0.2	103.2	254.6	2.9	12.4	0.2		4. Clerks
5. พนักงานบริการและผู้จำหน่ายสินค้า	18.8	39.8	368.1	686.9	313.3	-		5. Service workers and sell goods
6. ผู้ปฏิบัติงานที่มีฝีมือในด้านการเกษตร ป่าไม้ และประมง	12.7	3.3	42.0	293.2	391.3	-		6. Skilled agricultural forest and fishery workers
7. ช่างฝีมือ และผู้ปฏิบัติงานที่เกี่ยวข้อง	4.1	5.9	259.4	86.4	55.0	1.0		7. Craft and associate professionals
8. ผู้ควบคุมเครื่องจักรโรงงานและเครื่องจักร และผู้ปฏิบัติงานด้านการประกอบ	0.4	2.7	714.9	28.9	7.2	0.3		8. Plant and machine controllers and assemblers
9. ผู้ประกอบอาชีพงานพื้นฐาน	1.9	31.9	585.7	85.8	48.2	-		9. Elementary occupations
10. คนงานซึ่งมิได้จำแนกไว้ในหมวดอื่น	-	0.1	1.3	-	-	-		10. Workers not classifiable by occupation

ตารางที่ 6 จำนวนผู้มีงานทำ จำแนกตามสถานภาพทำงาน อาชีพ เพศ และเขตการปกครอง ภาคกลาง (ต่อ)  
TABLE 6 EMPLOYED PERSONS BY WORK STATUS, OCCUPATION, SEX AND AREA, CENTRAL REGION (Contd.)

ไตรมาสที่ 4/2558 : Quarter 4/2015 หน่วยเป็นพัน : in Thousands

อาชีพ	สถานภาพการทำงาน Work Status										OCCUPATION
	นายจ้าง	ลูกจ้างรัฐบาล	ลูกจ้างเอกชน	ทำงานส่วนตัว	ช่วยธุรกิจครอบครัว	การรวมกลุ่ม	รวม	ชาย	หญิง	TOTAL	
	Employer	Government Employee	Private Employee	Own Account Worker	Unpaid Family Worker	Members of Producers' Cooperatives	Total	MALE	FEMALE	TOTAL	
ยอดรวม	164.1	543.3	2,935.9	1,179.9	529.4	3.0	5,355.6				
ชาย	127.6	264.1	1,593.9	651.2	207.2	0.7	2,844.7				
1. ผู้จัดการ ข้าราชการระดับอาวุโส และผู้บริหารวิสาหกิจ	61.0	21.6	50.3	17.1	1.6	-	151.6			1. managers, senior officials and Legislators	
2. ผู้ประกอบวิชาชีพด้านต่างๆ	2.9	62.3	100.9	16.0	1.3	-	183.4			2. Professionals	
3. เจ้าหน้าที่เทคนิคและผู้ประกอบวิชาชีพที่เกี่ยวข้องกับด้านต่างๆ	3.0	43.8	134.0	13.6	1.6	0.7	196.6			3. Technicians and associate professionals	
4. เสรี่ยม	0.8	26.0	48.3	1.1	2.0	-	78.2			4. Clerks	
5. พนักงานบริการและผู้จำหน่ายสินค้า	23.7	40.8	159.0	221.6	118.6	-	563.8			5. Service workers and sell goods	
6. ผู้ปฏิบัติงานที่มีฝีมือในด้านการเกษตร ป่าไม้ และประมง	5.7	1.6	24.2	139.0	45.8	-	216.3			6. Skilled agricultural forest and fishery workers	
7. ช่างฝีมือ และผู้ปฏิบัติงานที่เกี่ยวข้อง	27.4	30.6	386.6	91.4	26.9	-	562.9			7. Craft and associate professionals	
8. ผู้ควบคุมเครื่องจักรโรงงานและเครื่องจักร และผู้ปฏิบัติงานด้านการประกอบ	2.9	26.1	483.7	105.0	2.0	-	619.7			8. Plant and machine controllers and assemblers	
9. ผู้ประกอบอาชีพงานพื้นฐาน	0.2	11.2	205.3	46.5	7.4	-	270.4			9. Elementary occupations	
10. คนงานซึ่งมิได้จำแนกไว้ในหมวดอื่น	-	0.2	1.7	-	-	-	1.8			10. Workers not classifiable by occupation	

ตารางที่ 6 จำนวนผู้มีงานทำ จำแนกตามสถานภาพทำงาน อาชีพ เพศ และเขตการปกครอง ภาคกลาง (ต่อ)  
TABLE 6 EMPLOYED PERSONS BY WORK STATUS, OCCUPATION, SEX AND AREA, CENTRAL REGION (Contd.)

ไตรมาสที่ 4/2558 : Quarter 4/2015 หน่วยเป็นพัน : in Thousands

อาชีพ	สถานภาพการทำงาน Work Status										รวม	OCCUPATION	
	นายจ้าง	ลูกจ้างรัฐบาล	ลูกจ้างเอกชน	Own Account Worker	ช่วยธุรกิจครอบครัว	การรวมกลุ่ม	Private Employee	Government Employee	Unpaid Family Worker	Members of Producers' Cooperatives			
Total	Employer	Government Employee	Private Employee	Own Account Worker	Unpaid Family Worker	Members of Producers' Cooperatives	Government Employee	Private Employee	Own Account Worker	Unpaid Family Worker	Members of Producers' Cooperatives	TOTAL	
หญิง	36.6	279.1	1,342.0	528.7	322.1	2.3	279.1	1,342.0	528.7	322.1	2.3	2,510.9	
1. ผู้จัดการ ข้าราชการระดับอาวุโสและผู้บัญชาการหน่วย	17.1	14.8	53.6	7.0	3.2	-	14.8	53.6	7.0	3.2	-	95.6	1. managers, senior officials and Legislators
2. ผู้ประกอบวิชาชีพด้านต่างๆ	0.4	123.4	77.7	8.5	1.6	-	123.4	77.7	8.5	1.6	-	211.5	2. Professionals
3. เจ้าของที่เทคนิคและผู้ประกอบวิชาชีพที่เกี่ยวข้องกับด้านต่างๆ	1.0	37.0	145.9	7.6	8.2	1.3	37.0	145.9	7.6	8.2	1.3	201.0	3. Technicians and associate professionals
4. เสิมียน	0.0	60.7	131.9	2.0	7.9	-	60.7	131.9	2.0	7.9	-	202.4	4. Clerks
5. พนักงานบริการและผู้จำหน่ายสินค้า	11.6	19.8	209.7	358.1	187.7	-	19.8	209.7	358.1	187.7	-	786.9	5. Service workers and sell goods
6. ผู้ปฏิบัติงานที่มีฝีมือในด้านการเกษตร ป่าไม้ และประมง	2.9	1.2	6.9	54.0	63.9	-	1.2	6.9	54.0	63.9	-	128.9	6. Skilled agricultural forest and fishery workers
7. ช่างฝีมือ และผู้ปฏิบัติงานที่เกี่ยวข้อง	2.6	5.8	111.4	41.6	27.5	1.0	5.8	111.4	41.6	27.5	1.0	189.9	7. Craft and associate professionals
8. ผู้ควบคุมเครื่องจักรโรงงานและเครื่องจักรและผู้ปฏิบัติงานด้านการประกอบ	-	2.0	361.7	10.6	1.6	-	2.0	361.7	10.6	1.6	-	376.0	8. Plant and machine controllers and assemblers
9. ผู้ประกอบอาชีพงานพื้นฐาน	1.0	14.5	243.0	39.4	20.5	-	14.5	243.0	39.4	20.5	-	318.4	9. Elementary occupations
10. คนงานซึ่งมิได้จำแนกไว้ในหมวดอื่น	-	-	0.2	-	-	-	-	0.2	-	-	-	0.2	10. Workers not classifiable by occupation



ตารางที่ 6 จำนวนผู้มีงานทำ จำแนกตามสถานภาพทำงาน อาชีพ เพศ และเขตการปกครอง ภาคกลาง (ต่อ)  
TABLE 6 EMPLOYED PERSONS BY WORK STATUS, OCCUPATION, SEX AND AREA, CENTRAL REGION (Contd.)

ไตรมาสที่ 4/2558 : Quarter 4/2015 หน่วยเป็นพัน : in Thousands

อาชีพ	สถานภาพการทำงาน Work Status										OCCUPATION				
	นายจ้าง Employer	ลูกจ้างรัฐบาล Government Employee	ลูกจ้างเอกชน Private Employee	ทำงานส่วนตัว Own Account Worker	ช่วยธุรกิจ ครอบครัว Unpaid Family Worker	การรวมกลุ่ม Members of Producers' Cooperatives	TOTAL	MALE							
รวม	182.7	445.3	3,071.9	1,660.7	924.0	1.2	6,285.8								
ชาย	152.4	219.5	1,729.4	968.3	391.3	0.5	3,461.4								
1. ผู้จัดการ ข้าราชการระดับอาวุโส และผู้บัญชาการกองทัพอากาศ	53.1	34.6	38.2	8.5	4.2	-	138.6								1. managers, senior officials and Legislators
2. ผู้ประกอบวิชาชีพด้านต่างๆ	5.1	47.9	61.0	9.1	1.3	-	124.3								2. Professionals
3. เจ้าหน้าที่เทคนิคและผู้ประกอบวิชาชีพ ที่เกี่ยวข้องกับด้านต่างๆ	2.2	23.5	96.6	6.7	1.9	-	131.0								3. Technicians and associate professionals
4. เสรี่ยม	-	11.5	53.3	1.7	1.6	-	68.0								4. Clerks
5. พนักงานบริการและผู้จำหน่ายสินค้า	8.3	37.9	105.9	158.4	97.0	-	407.4								5. Service workers and sell goods
6. ผู้ปฏิบัติงานที่มีฝีมือในด้านการเกษตร ป่านไม้ และประมง	42.1	6.2	67.9	542.1	227.2	-	885.6								6. Skilled agricultural forest and fishery workers
7. ช่างฝีมือ และผู้ปฏิบัติงานที่เกี่ยวข้อง	33.9	20.1	432.1	88.0	32.2	0.5	606.7								7. Craft and associate professionals
8. ผู้ควบคุมเครื่องจักรโรงงานและเครื่องจักร และผู้ปฏิบัติงานด้านการประกอบ	6.4	22.3	532.6	104.1	6.2	-	671.5								8. Plant and machine controllers and assemblers
9. ผู้ประกอบอาชีพทางพื้นฐาน	1.4	15.5	341.0	49.9	19.7	-	427.4								9. Elementary occupations
10. คนงานซึ่งมิได้จำแนกไว้ในหมวดอื่น	-	-	0.8	-	-	-	0.8								10. Workers not classifiable by occupation

ตารางที่ 6 จำนวนผู้มีงานทำ จำแนกตามสถานภาพทำงาน อาชีพ เพศ และเขตการปกครอง ภาคกลาง (ต่อ)  
TABLE 6 EMPLOYED PERSONS BY WORK STATUS, OCCUPATION, SEX AND AREA, CENTRAL REGION (Contd.)

ไตรมาสที่ 4/2558 : Quarter 4/2015 หน่วยเป็นพัน : in Thousands

อาชีพ	สถานภาพการทำงาน Work Status						รวม	การรวมกลุ่ม Members of Producers' Cooperatives	ช่วยธุรกิจ ครอบครัว Unpaid Family Worker	OCCUPATION
	นายจ้าง Employer	ลูกจ้างรัฐบาล Government Employee	ลูกจ้างเอกชน Private Employee	ทำงานส่วนตัว Own Account Worker	รวม	รวม				
หญิง	30.2	225.8	1,342.5	692.4	532.7	0.7	TOTAL			
1. ผู้จัดการ ข้าราชการระดับอาวุโส และผู้บัญชาการหน่วย	8.9	16.1	29.5	4.1	4.3	0.2	1. managers, senior officials and Legislators			
2. ผู้ประกอบวิชาชีพด้านต่างๆ	1.3	105.1	57.9	2.7	4.0	-	2. Professionals			
3. เจ้าของที่เทศมณฑลและผู้ประกอบวิชาชีพ ที่เกี่ยวข้องกับด้านต่างๆ	-	21.8	94.0	7.3	6.1	-	3. Technicians and associate professionals			
4. เสิมียน	0.2	42.5	122.8	0.9	4.6	0.2	4. Clerks			
5. พนักงานบริการและผู้จำหน่ายสินค้า	7.1	20.0	158.4	328.8	125.5	-	5. Service workers and sell goods			
6. ผู้ปฏิบัติงานที่มีฝีมือในด้านการเกษตร ป่าไม้ และประมง	9.9	2.1	35.1	239.1	327.4	-	6. Skilled agricultural forest and fishery workers			
7. ช่างฝีมือ และผู้ปฏิบัติงานที่เกี่ยวข้อง	1.5	0.1	148.0	44.8	27.5	-	7. Craft and associate professionals			
8. ผู้ควบคุมเครื่องจักรโรงงานและเครื่องจักร และผู้ปฏิบัติงานด้านการประกอบ	0.4	0.7	353.1	18.3	5.6	0.3	8. Plant and machine controllers and assemblers			
9. ผู้ประกอบอาชีพงานพื้นฐาน	0.9	17.3	342.7	46.4	27.7	-	9. Elementary occupations			
10. คนงานซึ่งมิได้จำแนกไว้ในหมวดอื่น	-	0.1	1.1	-	-	-	10. Workers not classifiable by occupation			

ตารางที่ 7 จำนวนผู้จ้างทำ งาน จำแนกตามสถานภาพทำงาน อุตสาหกรรม ภาคกลาง  
TABLE 7 EMPLOYED PERSONS BY WORK STATUS, INDUSTRY, CENTRAL REGION

ไตรมาสที่ 4/2558 : Quarter 4/2015

หน่วยเป็นพัน : In Thousands

อุตสาหกรรม	สถานภาพการทำงาน Work Status							รวม	INDUSTRY
	นายจ้าง Employer	ลูกจ้างรัฐบาล Government Employee	ลูกจ้างเอกชน Private Employee	ทำงานส่วนตัว Own Account Worker	ช่วยธุรกิจ ครอบครัว Unpaid Family Worker	การรวมกลุ่ม Members of Producers' Cooperatives	TOTAL		
<b>ยอดรวม</b>	346.8	988.6	6,007.8	2,840.6	1,453.4	4.1	11,641.4		
1. เกษตรกรรม การปศุสัตว์ และการประมง	67.3	0.2	427.0	1,009.9	665.0	-	2,169.4	1. Agriculture, forestry and fishing	
2. การทำเหมืองแร่ และเหมืองหิน	1.5	1.4	24.7	2.2	0.4	-	30.1	2. Mining and quarrying	
3. การผลิต	55.6	4.8	3,194.1	194.9	116.2	1.8	3,567.4	3. Manufacturing	
4. ไฟฟ้า ก๊าซ ไอน้ำ และระบบปรับอากาศ	-	33.5	7.5	-	-	-	41.0	4. Electricity, gas, steam and air conditioning supply	
5. การจัดหา น้ำ การจัดการและการบำบัดน้ำเสีย ของเสีย และสิ่งปฏิกูล	0.3	24.2	6.0	0.5	0.5	-	31.5	5. Water supply; sewerage, waste management and remediation activities	
6. การก่อสร้าง	90.6	0.4	482.8	38.8	31.8	-	644.4	6. Construction	
7. การขายส่ง และขายปลีก การซ่อมยานยนต์	76.0	1.6	677.2	759.4	387.1	-	1,901.3	7. Wholesale and retail trade; repair of motor vehicles and motorcycles	
8. การขนส่ง และสถานที่เก็บสินค้า	8.9	41.6	196.9	201.6	14.4	-	463.4	8. Transportation and storage	
9. ที่พักแรมและบริการด้านอาหาร	27.5	0.1	242.2	394.2	194.1	-	858.0	9. Accommodation and food service activities	
10. ข้อมูลข่าวสารและการสื่อสาร	1.3	11.4	39.2	4.6	0.4	-	56.9	10. Information and communication	
11. กิจกรรมทางการเงินและการประกันภัย	1.0	21.6	98.5	6.2	2.6	0.3	130.3	11. Financial and insurance activities	
12. กิจกรรมอสังหาริมทรัพย์	3.6	-	41.4	21.6	2.6	-	69.0	12. Real estate activities	
13. กิจกรรมทางวิชาชีพ วิทยาศาสตร์ และเทคนิค	4.5	29.6	69.0	17.4	5.9	-	126.5	13. Professional, scientific and technical activities	
14. กิจกรรมการบริหารและการบริหารสนับสนุน	2.6	-	178.9	13.8	8.0	-	203.3	14. Administrative and support service activities	
15. การบริหารราชการ การป้องกันประเทศ การป้องกันสังคม	-	425.5	-	-	-	-	425.5	15. Public administration and defence; compulsory social security	
16. การศึกษา	0.2	252.8	73.6	2.7	0.5	-	329.7	16. Education	
17. กิจกรรมด้านสุขภาพและงานสังคมสงเคราะห์	0.8	134.6	45.8	14.4	3.0	-	198.6	17. Human health and social work activities	
18. ศิลปะ ความบันเทิง และนันทนาการ	3.3	2.5	44.8	20.6	6.8	-	77.9	18. Arts, entertainment and recreation	
19. กิจกรรมบริการด้านอื่น ๆ	1.9	3.0	89.0	138.0	14.1	2.0	247.9	19. Other service activities	
20. กิจกรรมการจ้างงานในครัวเรือนส่วนบุคคล การผลิตสินค้าและบริการที่ขึ้นเองเพื่อใช้ในครัวเรือน	-	-	62.4	-	-	-	62.4	20. Activities of households as employers, undifferentiated goods and services-producing activities of households for own use	
21. กิจกรรมขององค์การระหว่างประเทศ	-	-	-	-	-	-	-	21. Activities of extraterritorial organizations and bodies	
22. ไม่ทราบ	-	-	7.1	-	-	-	7.1	22. Unknown	

ตารางที่ 7 จำนวนผู้จ้างงาน จำแนกตามสถานภาพทำงาน อุตสาหกรรม และเพศ ภาคกลาง  
TABLE 7 EMPLOYED PERSONS BY WORK STATUS, INDUSTRY AND SEX, CENTRAL REGION

หน่วยนับ : in Thousands

อุตสาหกรรม Industry	สถานภาพการทำงาน Work Status						รวม Total	INDUSTRY
	นายจ้าง Employer	ลูกจ้างรัฐบาล Government Employee	ลูกจ้างเอกชน Private Employee	ทำงานส่วนตัว Own Account Worker	ข้ามธุรกิจ ครอบครัว Unpaid Family Worker	การรวมกลุ่ม Members of Producers' Cooperatives		
								MALE
ชาย	6,306.1	483.6	3,323.2	1,619.5	598.5	1.2		
1.เกษตรกรรม การป่าไม้ และกรบประมง	1,301.4	0.2	268.8	705.0	274.0	-	1. Agriculture, forestry and fishing	
2.การขุดเหมืองแร่ และเหมืองหิน	24.2	-	21.0	1.7	-	-	2. Mining and quarrying	
3. การผลิต	1,876.7	1.9	1,693.7	85.4	49.9	0.5	3. Manufacturing	
4. ไฟฟ้า ก๊าซ ไอน้ำ และระบบปรับอากาศ	34.7	27.8	6.9	-	-	-	4. Electricity, gas, steam and air conditioning supply	
5. การจัดหาน้ำ การจัดการและกาบบำบัดน้ำเสีย ของเสีย และสิ่งปนเปื้อต	20.0	15.1	3.9	0.2	0.5	-	5. Water supply, sewerage, waste management and remediation activities	
6. การก่อสร้าง	531.6	-	395.1	37.0	13.4	-	6. Construction	
7. การขายส่ง และการขายปลีก การซ่อมยานยนต์	962.7	1.6	371.5	161.8	161.8	-	7. Wholesale and retail trade; repair of motor vehicles and motorcycles	
8. การขนส่ง และสถานที่ไม่ใช่ที่พัก	384.0	26.5	152.5	194.0	3.2	-	8. Transportation and storage	
9. ที่พักแรมและบริการด้านอาหาร	299.1	0.1	82.3	123.3	79.8	-	9. Accommodation and food service activities	
10. ข้อมูลข่าวสารและการสื่อสาร	31.4	6.5	20.0	3.3	0.4	-	10. Information and communication	
11. กิจกรรมทางการเงินและประกันภัย	51.3	11.7	33.9	3.4	1.3	-	11. Financial and insurance activities	
12. กิจกรรมอสังหาริมทรัพย์	30.4	-	14.3	11.7	1.6	-	12. Real estate activities	
13. กิจกรรมทางวิชาชีพ วิทยาศาสตร์ และเทคนิค	71.8	16.8	38.5	11.3	1.1	-	13. Professional, scientific and technical activities	
14. กิจกรรมการบริหารและการบริการสนับสนุน	126.9	2.1	114.4	7.3	3.1	-	14. Administrative and support service activities	
15. การบริหารราชการ การป้องกันประเทศ การประกันสังคม	253.0	-	-	-	-	-	15. Public administration and defence; compulsory social security	
16. การศึกษา	116.2	93.0	20.8	2.0	0.3	-	16. Education	
17. กิจกรรมด้านสุขภาพและงานสังคมสงเคราะห์	32.7	26.0	4.2	1.6	0.2	-	17. Human health and social work activities	
18. ศิลปะ ความบันเทิง และนันทนาการ	40.7	2.8	20.8	11.6	4.1	-	18. Arts, entertainment and recreation	
19. กิจกรรมบริการด้านอื่น ๆ	103.6	2.1	46.9	49.3	4.0	0.7	19. Other service activities	
20. กิจกรรมการจ้างงานในครัวเรือนส่วนบุคคล	9.0	-	9.0	-	-	-	20. Activities of households as employers; undifferentiated goods and services-producing activities of households for own use	
การเฉลี่ย และบริการที่หักเงินของเพื่อใช้ในครัวเรือน	-	-	-	-	-	-	21. Activities of extraterritorial organizations and bodies	
22. ไม่ทราบ	4.7	-	4.7	-	-	-	22. Unknown	
	5,335.3	505.0	2,684.6	1,221.2	854.9	3.0		FEMALE
หญิง	868.0	-	158.2	304.9	391.0	-	1. Agriculture, forestry and fishing	
2.การขุดเหมืองแร่ และเหมืองหิน	5.9	1.4	3.6	0.5	0.4	-	2. Mining and quarrying	
3. การผลิต	1,690.7	2.8	1,500.3	109.5	66.4	1.3	3. Manufacturing	
4. ไฟฟ้า ก๊าซ ไอน้ำ และระบบปรับอากาศ	6.3	5.7	0.6	-	-	-	4. Electricity, gas, steam and air conditioning supply	
5. การจัดหาน้ำ การจัดการและกาบบำบัดน้ำเสีย ของเสีย และสิ่งปนเปื้อต	11.5	9.0	2.1	0.4	-	-	5. Water supply, sewerage, waste management and remediation activities	
6. การก่อสร้าง	112.8	0.4	87.7	1.8	18.4	-	6. Construction	
7. การขายส่ง และการขายปลีก การซ่อมยานยนต์	938.6	-	305.7	388.0	225.3	-	7. Wholesale and retail trade; repair of motor vehicles and motorcycles	
8. การขนส่ง และสถานที่ไม่ใช่ที่พัก	79.3	15.1	44.4	7.7	11.2	-	8. Transportation and storage	
9. ที่พักแรมและบริการด้านอาหาร	558.9	13.7	159.9	270.9	114.3	-	9. Accommodation and food service activities	
10. ข้อมูลข่าวสารและการสื่อสาร	25.5	0.1	19.2	1.3	-	-	10. Information and communication	
11. กิจกรรมทางการเงินและประกันภัย	79.0	9.9	64.6	2.9	1.3	0.3	11. Financial and insurance activities	
12. กิจกรรมอสังหาริมทรัพย์	38.7	0.8	27.0	9.8	1.0	-	12. Real estate activities	
13. กิจกรรมทางวิชาชีพ วิทยาศาสตร์ และเทคนิค	54.7	0.3	30.5	6.2	4.9	-	13. Professional, scientific and technical activities	
14. กิจกรรมการบริหารและการบริการสนับสนุน	76.3	0.5	64.5	6.5	4.9	-	14. Administrative and support service activities	
15. การบริหารราชการ การป้องกันประเทศ การประกันสังคม	172.5	-	-	-	-	-	15. Public administration and defence; compulsory social security	
16. การศึกษา	213.5	0.2	52.7	0.6	0.2	-	16. Education	
17. กิจกรรมด้านสุขภาพและงานสังคมสงเคราะห์	165.9	108.7	41.6	12.8	2.8	-	17. Human health and social work activities	
18. ศิลปะ ความบันเทิง และนันทนาการ	37.3	1.1	24.0	8.9	2.7	-	18. Arts, entertainment and recreation	
19. กิจกรรมบริการด้านอื่น ๆ	144.3	0.9	42.1	88.6	10.1	1.3	19. Other service activities	
20. กิจกรรมการจ้างงานในครัวเรือนส่วนบุคคล	53.4	-	53.4	-	-	-	20. Activities of households as employers; undifferentiated goods and services-producing activities of households for own use	
การเฉลี่ย และบริการที่หักเงินของเพื่อใช้ในครัวเรือน	-	-	-	-	-	-	21. Activities of extraterritorial organizations and bodies	
22. ไม่ทราบ	2.4	-	2.4	-	-	-	22. Unknown	

ตารางที่ 7 จำนวนผู้จ้างทำ งานตามสถานภาพทำงาน อุตสาหกรรม เพศ และเขตภาคกลาง ภาคกลาง (ต่อ)  
TABLE 7 EMPLOYED PERSONS BY WORK STATUS, INDUSTRY, SEX AND AREA, CENTRAL REGION (Contd.)

อุตสาหกรรม	ในเขตเทศบาล MUNICIPAL AREA										INDUSTRY
	สถานภาพการทำงาน Work Status										
	รวม	นายจ้าง	ลูกจ้างรัฐบาล	ลูกจ้างเอกชน	ทำงานส่วนตัว	ช่วยธุรกิจครอบครัว	การรวมกลุ่ม	Unpaid Family Worker	Members of Producers' Cooperatives	TOTAL	
		Employer	Government Employee	Private Employee	Own Account Worker	Unpaid Family Worker	Members of Producers' Cooperatives	Members of Producers' Cooperatives	MALE		
ยอดรวม ชาย	5,355.6	164.1	543.3	2,935.9	1,179.9	529.4	3.0	3.0			
1 เกษตรกรรม การปศุสัตว์ และการประมง	2,844.7	127.6	264.1	1,593.9	651.2	207.2	0.7	0.7			
2. การทำเหมืองแร่ และเหมืองหิน	251.7	7.3	0.2	56.3	142.0	45.9	-	-	1. Agriculture, forestry and fishing		
3. การผลิต	12.7	1.3	-	10.1	1.2	-	-	-	2. Mining and quarrying		
4. ไฟฟ้า ก๊าซ ไอน้ำและระบบปรับอากาศ	937.2	21.2	1.9	848.5	42.3	23.4	-	-	3. Manufacturing		
5. การจัดหาไฟฟ้า การจัดการและการบำบัดน้ำเสีย	16.1	-	13.4	2.6	-	-	-	-	4. Electricity, gas, steam and air conditioning supply		
6. การก่อสร้าง	11.7	0.3	8.6	2.1	0.2	0.5	-	-	5. Water supply; sewerage, waste management and remediation activities		
7. การก่อสร้าง และการขายปลีก การซ่อมยานยนต์	226.3	40.4	-	164.8	16.8	4.3	-	-	6. Construction		
8. การขนส่ง และสถานที่เก็บสินค้า	517.0	33.9	1.6	195.5	209.2	76.9	-	-	7. Wholesale and retail trade; repair of motor vehicles and motorcycles		
9. ที่พักแรมและบริการด้านอาหาร	204.4	2.9	18.1	79.4	103.5	0.4	-	-	8. Transportation and storage		
10. ซ่อมแซมยานยนต์และเครื่องจักร	181.8	10.5	0.1	51.7	76.2	43.3	-	-	9. Accommodation and food service activities		
11. กิจกรรมทางการเงินและการประกันภัย	17.3	0.7	3.0	11.4	2.1	0.2	-	-	10. Information and communication		
12. กิจกรรมก่อสร้าง	33.6	0.8	8.5	22.3	2.0	-	-	-	11. Financial and insurance activities		
13. กิจกรรมทางวิชาชีพ วิทยาศาสตร์ และเทคนิค	24.6	2.7	-	11.3	9.0	1.6	-	-	12. Real estate activities		
14. กิจกรรมการบริหารและการบริการสนับสนุน	45.0	2.8	13.7	20.4	7.1	0.9	-	-	13. Professional, scientific and technical activities		
15. การบริหารราชการ การป้องกันประเทศ	73.7	1.2	-	65.6	4.4	2.6	-	-	14. Administrative and support service activities		
16. การศึกษา	133.0	-	133.0	-	-	-	-	-	15. Public administration and defence; compulsory social security		
17. กิจกรรมด้านสุขภาพและงานสังคมสงเคราะห์	60.6	-	45.3	14.7	0.3	0.3	-	-	16. Education		
18. ศิลปะ ความบันเทิง และนันทนาการ	19.1	0.6	14.6	2.9	0.8	0.2	-	-	17. Human health and social work activities		
19. กิจกรรมบริการด้านอื่น ๆ	22.0	0.5	0.4	10.8	7.3	3.1	-	-	18. Arts, entertainment and recreation		
20. กิจกรรมการจ้างงานในครัวเรือนส่วนบุคคล	50.0	0.4	1.6	16.4	27.0	3.9	0.7	0.7	19. Other service activities		
การผลิตสินค้าและบริการที่จำหน่ายเพื่อใช้ในครัวเรือน	4.3	-	-	4.3	-	-	-	-	20. Activities of households as employers; undifferentiated goods and services-producing activities of households for own use		
21. กิจกรรมขององค์กรระหว่างประเทศ	-	-	-	-	-	-	-	-	21. Activities of extraterritorial organizations and bodies		
22. ไม่ทราบ	2.8	-	-	2.8	-	-	-	-	22. Unknown		

ไตรมาสที่ 4/2558 : Quarter: 4/2015

หน่วยเป็นพัน : In Thousands

ตารางที่ 7 จำนวนผู้จ้างทำ งานตามสถานภาพทำงาน อุตสาหกรรม เพศ และเขตภาคกลาง ภาคกลาง (ต่อ)  
TABLE 7 EMPLOYED PERSONS BY WORK STATUS, INDUSTRY, SEX AND AREA, CENTRAL REGION (Contd.)

อุตสาหกรรม	ในเขตเทศบาล MUNICIPAL AREA										INDUSTRY
	สถานภาพการทำงาน Work Status										
	รวม	นายจ้าง	ลูกจ้างรัฐบาล	ลูกจ้างเอกชน	ทำงานส่วนตัว	ครอบครัว	การรวมกลุ่ม	ชาย	หญิง	รวม	
Total	Employer	Government Employee	Private Employee	Own Account Worker	Unpaid Family Worker	Members of Producers' Cooperatives	Male	Female			
หญิง	2,510.9	36.6	279.1	1,342.0	528.7	322.1	2.3				
1 เกษตรกรรม การป่าไม้ และการประมง	151.8	3.5	-	28.7	56.0	63.6	-			1. Agriculture, forestry and fishing	
2. การทำเหมืองแร่ และเหมืองหิน	4.8	-	1.4	2.9	0.5	-	-			2. Mining and quarrying	
3. การผลิต	814.7	5.5	2.1	725.1	48.6	32.4	1.0			3. Manufacturing	
4. ไฟฟ้า ก๊าซ ไอน้ำและระบบปรับอากาศ	3.4	-	3.3	0.2	-	-	-			4. Electricity, gas, steam and air conditioning supply	
5. การจัดหาน้ำ การจัดการและการบำบัดน้ำเสีย ของเสีย และสิ่งปฏิกูล	5.5	-	3.7	1.7	0.1	-	-			5. Water supply; sewerage, waste management and remediation activities	
6. การก่อสร้าง	46.5	1.3	-	36.3	1.7	7.2	-			6. Construction	
7. การขายส่ง และการขายปลีก การซ่อมยานยนต์	503.8	12.9	-	169.4	198.6	122.9	-			7. Wholesale and retail trade; repair of motor vehicles and motorcycles	
8. การขนส่ง และสถานที่เก็บสินค้า	47.1	0.8	12.6	26.4	3.3	4.2	-			8. Transportation and storage	
9. ที่พักแรมและบริการด้านอาหาร	324.6	9.9	-	102.7	140.4	71.6	-			9. Accommodation and food service activities	
10. ข้อมูลข่าวสารและการสื่อสาร	17.4	0.0	3.3	13.4	0.6	-	-			10. Information and communication	
11. กิจกรรมทางการเงินและการประกันภัย	47.0	-	6.6	38.0	1.1	1.3	-			11. Financial and insurance activities	
12. กิจกรรมอสังหาริมทรัพย์	26.2	0.8	-	18.4	5.9	1.0	-			12. Real estate activities	
13. กิจกรรมทางวิชาชีพ วิทยาศาสตร์ และเทคนิค	35.8	0.3	10.1	17.1	4.9	3.5	-			13. Professional, scientific and technical activities	
14. กิจกรรมการบริหารและการบริการสนับสนุน	46.3	0.5	-	38.1	4.6	3.1	-			14. Administrative and support service activities	
15. การบริหารราชการ การป้องกันประเทศ การประกันสังคม	91.6	-	91.6	-	-	-	-			15. Public administration and defence; compulsory social security	
16. การศึกษา	113.1	0.2	78.5	33.7	0.5	0.2	-			16. Education	
17. กิจกรรมด้านสุขภาพและงานสังคมสงเคราะห์	99.0	0.1	64.9	25.7	5.8	2.5	-			17. Human health and social work activities	
18. ศิลปะ ความบันเทิง และนันทนาการ	21.7	0.1	0.4	14.1	5.8	1.4	-			18. Arts, entertainment and recreation	
19. กิจกรรมบริการด้านอื่น ๆ	78.6	0.8	0.7	18.2	50.5	7.2	1.3			19. Other service activities	
20. กิจกรรมการทำงานในครัวเรือนส่วนบุคคล การผลิตสินค้าและบริการที่สร้างขึ้นเองเพื่อใช้ในครัวเรือน	32.1	-	-	32.1	-	-	-			20. Activities of households as employers; undifferentiated goods and services-producing activities of households for own use	
21. กิจกรรมขององค์การระหว่างประเทศ	-	-	-	-	-	-	-			21. Activities of extraterritorial organizations and bodies	
22. ไม่ทราบ	0.1	-	-	0.1	-	-	-			22. Unknwn	

ไตรมาสที่ 4/2558 : Quarter: 4/2015

หน่วยเป็นพัน : In Thousands

ตารางที่ 7 จำนวนผู้จ้างทำ งานตามสถานภาพทำงาน อุตสาหกรรม เพศ และเขตการปกครอง ภาคกลาง (ต่อ)  
TABLE 7 EMPLOYED PERSONS BY WORK STATUS, INDUSTRY, SEX AND AREA, CENTRAL REGION (Contd.)

อุตสาหกรรม	เขตเทศบาล NON-MUNICIPAL AREA							INDUSTRY
	สถานภาพการทำงาน Work Status							
	นายจ้าง	ลูกจ้างรัฐบาล	ลูกจ้างเอกชน	ทำงานส่วนตัว	ช่วยธุรกิจครอบครัว	การรวมกลุ่ม	Members of Producers' Cooperatives	
Total	Employer	Government Employee	Private Employee	Own Account Worker	Unpaid Family Worker	Worker Cooperatives	TOTAL	
<b>ยอดรวม</b>	<b>6,285.8</b>	<b>445.3</b>	<b>3,071.9</b>	<b>1,660.7</b>	<b>924.0</b>	<b>1.2</b>	<b>MALE</b>	
ชาย	3,461.4	219.5	1,729.4	968.3	391.3	0.5	1. Agriculture, forestry and fishing	
1.เกษตรกรรม การป่าไม้ และการประมง	1,049.7	-	212.5	563.0	228.1	-	2. Mining and quarrying	
2.การทำเหมืองแร่ และเหมืองหิน	11.5	-	10.9	0.5	-	-	3. Manufacturing	
3. การผลิต	939.5	-	845.2	43.1	26.5	0.5	4. Electricity, gas, steam and air conditioning supply	
4. ไฟฟ้า ก๊าซ ไอน้ำและระบบปรับอากาศ	18.6	-	4.2	-	-	-	5. Water supply, sewerage, waste management and remediation activities	
5. การจัดหา น้ำ การจัดการและกรน้ำเสีย ของเสีย และสิ่งปฏิกูล	8.3	-	1.8	-	-	-	6. Construction	
6. การก่อสร้าง	305.3	-	230.3	20.1	9.1	-	7. Wholesale and retail trade; repair of motor vehicles and motorcycles	
7. การขายส่ง และขายปลีก การซ่อมยานยนต์	445.7	-	176.0	162.3	85.0	-	8. Transportation and storage	
8. การขนส่ง และสถานที่เก็บสินค้า	179.7	8.4	73.1	90.4	2.8	-	9. Accommodation and food service activities	
9. ที่พักแรมและบริการด้านอาหาร	117.4	-	30.6	47.1	36.4	-	10. Information and communication	
10. ข้อมูลข่าวสารและการสื่อสาร	14.1	3.5	8.6	1.2	0.2	-	11. Financial and insurance activities	
11. กิจกรรมทางการเงินและการประกันภัย	17.7	3.2	11.6	1.4	1.3	-	12. Real estate activities	
12. กิจกรรมอสังหาริมทรัพย์	5.7	-	3.0	2.8	-	-	13. Professional, scientific and technical activities	
13. กิจกรรมทางวิชาชีพ วิทยาศาสตร์ และเทคนิค	26.8	1.4	18.1	4.1	0.2	-	14. Administrative and support service activities	
14. กิจกรรมการบริหารและการสนับสนุน	53.3	0.9	48.9	2.9	0.6	-	15. Public administration and defence; compulsory social security	
15. การบริหารราชการ การป้องกันประเทศ การประกันสังคม	120.0	-	-	-	-	-	16. Education	
16. การศึกษา	55.6	47.7	6.1	1.8	-	-	17. Human health and social work activities	
17. กิจกรรมด้านสุขภาพและงานสังคมสงเคราะห์	13.6	11.3	1.3	0.9	-	-	18. Arts, entertainment and recreation	
18. ศิลปะ ความบันเทิง และนันทนาการ	18.7	2.3	10.0	4.4	1.0	-	19. Other service activities	
19. กิจกรรมบริการด้านอื่น ๆ	53.7	0.1	30.5	22.3	0.2	-	20. Activities of households as employers; undifferentiated goods and services-producing activities of households for own use	
20. กิจกรรมการจ้างงานในครัวเรือนส่วนบุคคล การผลิตสินค้าและบริการที่ตนเองเพื่อใช้ในครัวเรือน	4.7	-	4.7	-	-	-	21. Activities of extraterritorial organizations and bodies	
21. กิจกรรมขององค์กรระหว่างประเทศ	-	-	-	-	-	-	22. Unknown	
22. ไม่ทราบ	1.9	-	1.9	-	-	-		

ตารางที่ 7 จำนวนผู้จ้างทำ งานตามสถานภาพทำงาน อุตสาหกรรม เพศ และเขตการปกครอง ภาคกลาง (ต่อ)  
TABLE 7 EMPLOYED PERSONS BY WORK STATUS, INDUSTRY, SEX AND AREA, CENTRAL REGION (Contd.)

อุตสาหกรรม Industry	เขตเทศบาล NON-MUNICIPAL AREA							รวม Total	INDUSTRY
	สถานภาพการทำงาน Work Status								
	นายจ้าง Employer	ลูกจ้างรัฐบาล Government Employee	ลูกจ้างเอกชน Private Employee	ทำงานส่วนตัว Own Account Worker	จ้างธุรกิจครอบครัว Unpaid Family Worker	การรวมกลุ่ม Members of Producers' Cooperatives			
	30.2	225.8	1,342.5	692.4	532.7	0.7		FEMALE	
หญิง									
1 เกษตรกรรม การป่าไม้ และการประมง	10.4	-	129.6	249.0	327.4	-	-	1. Agriculture, forestry and fishing	
2. การทำเหมืองแร่ และเหมืองหิน	-	-	0.7	-	0.4	-	-	2. Mining and quarrying	
3. การผลิต	4.9	0.7	775.2	60.9	34.0	0.3	-	3. Manufacturing	
4. ไฟฟ้า ก๊าซ ไอน้ำและระบบปรับอากาศ	-	2.4	0.5	-	-	-	-	4. Electricity, gas, steam and air conditioning supply	
5. การจัดหา น้ำ การจัดการและการบำบัดน้ำเสีย ของเสีย และสิ่งปฏิกูล	-	5.3	0.4	0.2	-	-	-	5. Water supply; sewerage, waste management and remediation activities	
6. การก่อสร้าง	3.2	0.4	51.4	0.1	11.2	-	-	6. Construction	
7. การขายส่ง และการขายปลีก การซ่อมยานยนต์	6.8	-	136.3	189.4	102.4	-	-	7. Wholesale and retail trade; repair of motor vehicles and motorcycles	
8. การขนส่ง และสถานที่เก็บสินค้า	0.2	2.5	18.1	4.4	7.0	-	-	8. Transportation and storage	
9. ที่พักแรมและบริการด้านอาหาร	3.8	-	57.2	130.6	42.7	-	-	9. Accommodation and food service activities	
10. ข้อมูลข่าวสารและการสื่อสาร	0.1	1.6	5.8	0.7	-	-	-	10. Information and communication	
11. กิจกรรมทางการเงินและการประกันภัย	-	3.3	26.7	1.8	-	0.3	-	11. Financial and insurance activities	
12. กิจกรรมอสังหาริมทรัพย์	-	-	8.6	3.9	-	-	-	12. Real estate activities	
13. กิจกรรมทางวิชาชีพ วิทยาศาสตร์ และเทคนิค	-	2.8	13.4	1.2	1.4	-	-	13. Professional, scientific and technical activities	
14. กิจกรรมการบริหารและการบริการสนับสนุน	-	-	26.4	1.9	1.8	-	-	14. Administrative and support service activities	
15. การบริหารราชการ การป้องกันประเทศ การป้องกันสังคม	-	80.9	-	-	-	-	-	15. Public administration and defence; compulsory social security	
16. การศึกษา	-	81.3	19.0	0.1	-	-	-	16. Education	
17. กิจกรรมด้านสุขภาพและงานสังคมสงเคราะห์	-	43.8	15.9	7.0	0.3	-	-	17. Human health and social work activities	
18. ศิลปะ ความบันเทิง และนันทนาการ	0.4	0.7	9.9	3.2	1.3	-	-	18. Arts, entertainment and recreation	
19. กิจกรรมบริการด้านอื่น ๆ	0.5	0.2	23.9	38.1	2.9	-	-	19. Other service activities	
20. กิจกรรมการจ้างงานในครัวเรือนส่วนบุคคล การผลิตสินค้าและบริการที่ทำขึ้นเองเพื่อใช้ในครัวเรือน	-	-	21.4	-	-	-	-	20. Activities of households as employers; undifferentiated goods and services-producing activities of households for own use	
21. กิจกรรมขององค์กรระหว่างประเทศ	-	-	-	-	-	-	-	21. Activities of extraterritorial organizations and bodies	
22. ไม่ทราบ	-	-	2.3	-	-	-	-	22. Unknown	



ตารางที่ 8 จำนวนผู้จ้างงาน จำแนกตามอาชีพ และอุตสาหกรรม ภาคกลาง  
TABLE 8 EMPLOYED PERSONS BY OCCUPATION AND INDUSTRY , CENTRAL REGION

อาชีพ Occupation	อุตสาหกรรม Industry										รวม Total	การเงิน และ ประกันภัย Financial Intermediation	OCCUPATION
	เกษตรกรรม การปลูก และป่า Agriculture	การทำ เหมืองแร่ และเหมืองหิน Mining	การผลิต Manufacturing	ไฟฟ้า ก๊าซ ไอน้ำระบบ ปรับอากาศ Electricity	จัดน้ำ บำบัด น้ำเสียและ ประปา Water supply sewerage, waste	การก่อสร้าง Construction	การขายปลีก การค้าขาย ส่ง Wholesale and retail	การขนส่ง และ สถานที่เก็บ ของ Transportation and storage	ที่พักแรมและ บริการด้าน อาหาร Accommodation and food service	ข้อมูลข่าวสาร และการสื่อสาร Information communication			
<b>ยอดรวม</b>	11,641.4	30.1	3,567.4	41.0	31.5	644.4	1,901.3	463.4	858.0	56.9	130.3	<b>TOTAL</b>	
1. ผู้ถือกรรมสิทธิ์ การเกษตร ปศุสัตว์ และผู้ปฏิบัติงานราย	448.9	0.5	123.7	3.0	1.5	70.0	73.0	16.5	31.0	6.0	12.0	1. managers, senior officials	
2. ผู้ประกอบการวิสาหกิจขนาดกลาง	690.2	2.1	127.5	4.2	4.9	16.3	31.8	6.8	13.3	18.5	18.6	2. Professionals	
3. เจ้าหน้าที่เทคนิคและผู้ประกอบการวิชาชีพ ที่เกี่ยวข้องด้านต่างๆ	657.9	1.4	283.8	10.1	4.5	32.8	44.2	19.3	8.8	9.9	50.9	3. Technicians and associate professionals	
4. เสมียน	519.7	1.5	181.1	3.8	4.9	12.8	50.2	46.0	15.8	12.1	35.6	4. Clerks	
5. พนักงานบริการและผู้จำหน่ายปลีก	2,397.9	1.3	53.4	1.6	2.0	2.4	1,189.9	14.7	722.1	2.6	5.5	5. Service workers and sell goods	
6. ผู้ปฏิบัติงานที่มีส่วนดำเนินการเกษตร ป่าไม้ และประมง	1,844.4	-	5.8	-	2.6	0.4	2.7	-	2.5	-	-	6. Skilled agricultural forest and fishery workers	
7. ข้าราชการ และผู้ปฏิบัติงานที่เกี่ยวข้อง	1,581.4	4.5	913.4	13.3	3.1	331.3	191.6	11.2	8.9	5.9	1.8	7. Craft and associate professionals	
8. ผู้ควบคุมเครื่องจักรโรงงานและเครื่องจักร และผู้ปฏิบัติงานด้านการประกอบ	2,045.7	15.5	1,491.7	2.5	3.0	37.0	72.6	320.7	3.9	1.4	3.4	8. Plant and machine controllers and assemblers	
9. ผู้ประกอบการอาชีพทางพื้นฐาน	1,451.3	2.5	386.8	2.4	5.2	141.5	245.3	28.2	51.8	0.4	2.5	9. Elementary occupations	
10. คนงานที่มีส่วนงานที่ไม่ระบุ	4.1	-	0.2	-	-	-	0.2	-	-	-	0.1	10. Workers not classifiable by occupation	









ตารางที่ 8 จำนวนผู้จ้างงาน จำแนกตามอาชีพ และอุตสาหกรรม ภาคกลาง

TABLE 8 EMPLOYED PERSONS OCCUPATION INDUSTRY AND AERA , CENTRAL REGION

อาชีพ	อุตสาหกรรม MUNICIPAL AREA										รวม	การจ้างงาน การรับจ้าง Rural/intermediation	การจ้างงาน การรับจ้าง Rural/intermediation	OCCUPATION
	เกษตรกรรม การปลูก และปศุสัตว์ Agriculture	การทำเหมืองแร่ และเหมืองหิน Mining	การผลิต Manufacturing	ไฟฟ้า ก๊าซ และน้ำประปา Electricity	จัดหาน้ำ บำบัดน้ำเสีย และประปา Water supply sewerage, waste	การก่อสร้าง Construction	การขาย การชื้อ การส่งขาย whole sale/retail	การขนส่งและ สถานีเก็บสินค้า Transportation and storage	ที่พักรับรอง บริการด้านอาหาร Accommodation and food service	ข้อมูลข่าวสาร และการสื่อสาร Information communication				
หญิง	151.8	4.8	814.7	3.4	5.5	46.5	503.8	47.1	324.6	17.4	47.0	47.0	FEMALE	
1. ผู้จัดการ ข้าราชการระดับอาวุโส และผู้ปฏิบัติงานอาวุโส	0.8	-	30.9	-	-	1.8	19.4	7.8	8.1	4.0	3.7	3.7	1. managers, senior officials and legislators	
2. ผู้ประกอบการระดับต่างๆ	-	1.4	22.6	-	-	1.0	8.4	0.8	4.3	4.0	7.3	7.3	2. Professionals	
3. เจ้าหน้าที่เทคนิคและผู้ประกอบวิชาชีพ ที่เกี่ยวข้องกับต่างๆ	0.5	-	66.0	1.9	1.4	5.2	20.4	5.1	4.1	3.3	21.1	21.1	3. Technicians and associate professionals	
4. เภสัชกร	0.3	1.0	56.6	0.8	2.6	3.5	22.9	14.9	8.3	5.6	11.9	11.9	4. Clerks	
5. พนักงานบริการและผู้จำหน่ายสินค้า	-	-	12.8	0.2	0.1	1.3	377.0	10.2	278.7	0.3	2.6	2.6	5. Service workers and sell goods	
6. ผู้ปฏิบัติงานที่มีฝีมือในด้านการเกษตร ป่าไม้ และปศุสัตว์	126.4	-	-	-	-	-	0.2	-	0.1	-	-	-	6. Skilled agricultural forest and fishery workers	
7. ช่างฝีมือ และผู้ปฏิบัติงานที่มีฝีมือ	-	1.0	151.6	0.4	-	15.5	6.7	0.7	1.3	-	-	-	7. Craft and associate professionals	
8. ผู้ควบคุมเครื่องจักรโรงงานและเครื่องจักร และผู้ปฏิบัติงานด้านการประกอบ	-	0.7	363.9	-	-	-	1.5	4.1	0.2	-	-	-	8. Plant and machine controlers and assemblers	
9. ผู้ประกอบอาชีพงานพื้นฐาน	23.8	0.8	110.3	-	1.5	18.3	47.3	3.6	19.5	0.2	0.5	0.5	9. Elementary occupations	
10. คนงานซึ่งมีตำแหน่งที่ไม่สามารถ จัดจำแนกตามอาชีพ	-	-	-	-	-	-	0.2	-	-	-	-	-	10. Workers not classifiable by occupation	

ตารางที่ 8 จำนวนผู้จ้างงาน จำแนกตามอาชีพ อุตสาหกรรม เพศ และเขตการปกครอง ภาคกลาง (ต่อ)  
TABLE 8 EMPLOYED PERSONS BY OCCUPATION INDUSTRY SEX AND AREA , CENTRAL REGION (Contd.)

อาชีพ Occupation	อุตสาหกรรม (ต่อ) Industry (Contd.)										รวม TOTAL
	กิจกรรม อสังหาริมทรัพย์ Real estate activities	กิจกรรมทางวิชาชีพ วิทยาศาสตร์ และเทคนิค Professional/scientific technical activities	การบริหารสนับสนุน และให้บริการ Administrative and support service activities	การบริหารราชการ ปกครอง Public administration	การศึกษา Education	กิจกรรมด้านสุขภาพ งานสังคมและ Health and social work	ศิลปะ การบันเทิง และนันทนาการ Art, entertainment and recreation	บริการอื่น ๆ Other service	งานบ้าน Activities of household	กิจกรรมของ องค์กร Extra- territorial	
รวม รวม	50.8	80.8	120.0	224.6	173.7	118.1	43.7	128.6	36.4	-	2.9
ชาย Male	24.6	45.0	73.7	133.0	60.6	19.1	22.0	50.0	4.3	-	2.8
1. ผู้จัดการ ข้าราชการ พนักงาน และผู้บริหาร และผู้บริหาร Managers, senior officials and legislators	6.8	2.4	2.8	15.2	2.0	0.2	0.4	0.7	-	-	-
2. ผู้ประกอบวิชาชีพต่างๆ Professionals	1.1	14.8	1.7	15.6	42.0	3.9	4.4	0.8	-	-	-
3. เจ้าหน้าที่เทคนิคและผู้ประกอบวิชาชีพ ที่เกี่ยวข้องในด้านต่างๆ Technicians and associate professionals	2.4	9.3	0.6	30.8	0.9	5.0	1.5	2.6	-	-	-
4. เสมียน Clerks	0.8	0.4	4.9	10.6	2.1	1.8	0.6	-	-	-	-
5. พนักงานบริการและผู้จำหน่ายสินค้า Service workers and sell goods	8.8	2.4	55.0	27.2	6.4	4.0	6.1	8.2	-	-	-
6. ผู้ปฏิบัติงานที่มีฝีมือในด้านเกษตร ปศุสัตว์ และประมง Skilled agricultural, forest and fishery workers	0.9	0.5	1.8	1.0	-	0.9	1.5	0.1	-	-	-
7. ช่างฝีมือ และผู้ปฏิบัติงานที่มีทักษะ Craft and associate professionals	2.3	12.3	2.2	9.1	4.0	0.7	0.1	19.1	-	-	-
8. ผู้ควบคุมเครื่องจักรโรงงานและเครื่องจักร และผู้ปฏิบัติงานด้านการประกอบ และประกอบ Plant and machine controllers and assemblers	1.5	1.4	2.6	13.1	3.1	2.3	1.5	0.6	2.0	-	1.2
9. ผู้ประกอบอาชีพขั้นพื้นฐาน Elementary occupations	-	1.5	2.2	10.3	0.0	0.4	6.0	17.9	2.3	-	-
10. คนงานที่มีฝีมือที่ไม่สามารถ จำแนกตามอาชีพ Workers not classifiable by occupation	-	-	-	0.2	-	-	-	-	-	-	1.7







ตารางที่ 8 จำนวนผู้จ้างงาน จำแนกตามอาชีพ อุตสาหกรรม เพศ และเขตภาคกลาง ภาคกลาง

TABLE 8 EMPLOYED PERSONS BY OCCUPATION INDUSTRY SEX AND AREA, CENTRAL REGION

อาชีพ Occupation	อุตสาหกรรม NON-MUNICIPAL AREA										รวม Total	จำนวนผู้จ้างงาน Employed persons in thousands	
	เกษตรกรรม การปลูกพืช และการประมง Agriculture	การทำเหมืองแร่ และเหมืองหิน Mining	การผลิต Manufacturing	ไฟฟ้า ก๊าซ และประปา Electricity and water supply	น้ำประปา และบำบัดน้ำเสีย Water supply sewerage, waste	การก่อสร้าง Construction	การขาย ปลีก Retail	การขาย ส่ง Wholesale	การขนส่ง และ การเก็บพัสดุ Transportation and storage	ที่พักรับรอง และ บริการด้านอาหาร Accommodation and food service			ข้อมูลข่าวสาร และการสื่อสาร Information communication
หญิง Female	2,824.4	1.1	876.1	2.9	6.0	66.3	434.8	32.2	234.3	8.1	32.1	321	321
1. ผู้จัดการ ข้าราชการระดับอาวุโส และผู้บริหารอาวุโส Senior managers and senior officials	63.1	-	20.5	-	0.2	2.9	10.8	0.1	4.9	0.1	0.1	2.4	1. managers, senior officials and legislators
2. ผู้ประกอบวิชาชีพขั้นต้น Elementary occupations	171.0	-	24.8	0.6	1.7	0.8	5.4	0.5	1.0	2.0	4.0	4.0	2. Professionals
3. เจ้าหน้าที่เทคนิคและผู้ประกอบวิชาชีพ ที่มีใบอนุญาตขั้นต้น Technicians and associate professionals	129.3	0.3	58.7	-	0.2	4.2	9.2	7.0	1.7	0.4	11.2	11.2	3. Technicians and associate professionals
4. เสมียน Clerks	171.1	0.5	67.3	1.2	1.1	8.2	17.5	10.4	2.2	3.4	12.2	12.2	4. Clerks
5. พนักงานบริการและผู้จำหน่ายสินค้า Service workers and sell goods	639.8	-	13.8	-	-	-	324.7	1.2	208.0	1.4	0.3	0.3	5. Service workers and sell goods
6. ผู้ปฏิบัติงานที่มีฝีมือด้านเกษตร ปศุสัตว์ และประมง Skilled agricultural, forest and fishery workers	613.6	-	1.0	-	1.6	-	1.1	-	0.3	-	-	-	6. Skilled agricultural, forest and fishery workers
7. ข้าราชการและผู้ปฏิบัติงานเชี่ยวชาญ Craft and associate professionals	221.9	-	193.7	-	-	16.0	6.3	-	1.6	0.5	-	-	7. Craft and associate professionals
8. ผู้ควบคุมเครื่องจักรโรงงานและเครื่องจักร และอุปกรณ์ใช้งานด้านการประกอบ และประกอบชิ้นงานขั้นสูง Plant and machine controllers and assemblers	378.5	0.4	366.6	0.5	-	-	1.0	5.3	-	-	-	-	8. Plant and machine controllers and assemblers
9. ผู้ประกอบชิ้นงานขั้นสูง Elementary occupations	435.0	-	129.5	0.7	1.2	34.2	58.7	7.7	14.5	0.3	1.9	1.9	9. Elementary occupations
10. คนงานซึ่งมีงานที่ไม่สามารถ จำแนกตามอาชีพได้ Workers not classifiable by occupation	1.2	-	0.2	-	-	-	-	-	-	-	-	0.1	10. Workers not classifiable by occupation

ตารางที่ 8 จำนวนผู้จ้างงาน จำแนกตามอาชีพ อุตสาหกรรม เพศ และ เขตการปกครอง ภาคกลาง (ต่อ)

TABLE 8 EMPLOYED PERSONS BY OCCUPATION INDUSTRY SEX AND AREA , CENTRAL REGION (Contd.)

อาชีพ	อุตสาหกรรม (ต่อ) Industry (Contd.)										ไม่ทราบ Unknown	TOTAL	MALE	OCCUPATION
	กิจกรรม อสังหาริมทรัพย์ Real estate activities	กิจกรรมทางวิชาชีพ วิจิตรและเทคนิค Professional/technical activities	การบริหารสนับสนุน และสิ่งอำนวยความสะดวก Administrative and support service activities	การบริหารราชการ ป้องกันประเทศ Public admin- istration defence	การศึกษา Education	อุตสาหกรรมสุขภาพ และสังคมศาสตร์ Health and social work	ศิลปะ ความบันเทิง และนันทนาการ Art, entertainment	บริการอื่น ๆ Other service	งานในครัวเรือน Activities of household	กิจกรรมต่าง จังหวัด Extra- territorial				
รวมทั้งรวม	18.2	45.7	83.3	200.9	156.0	80.6	34.2	119.3	26.0	-	4.2			
ชาย	5.7	26.8	53.3	120.0	55.6	13.6	18.7	53.7	4.7	-	1.9			
1. ผู้ถือกรรมสิทธิ์อสังหาริมทรัพย์และผู้ถือกรรมสิทธิ์ที่ดิน	1.6	1.1	1.1	27.5	3.4	0.2	1.4	-	-	-	-			- 1. Managers, senior officials and legislators
2. ผู้ประกอบอาชีพด้านต่าง ๆ	-	13.2	-	12.4	33.8	3.5	4.6	0.8	-	-	-			- 2. Professionals
3. เจ้าหน้าที่เทคนิคและผู้ประกอบวิชาชีพที่มีใบอนุญาต	0.8	2.9	1.2	12.2	0.1	5.0	3.1	3.7	-	-	-			- 3. Technicians and associate professionals
4. เสมียน	-	2.0	1.3	7.4	0.5	0.7	0.3	-	-	-	-			- 4. Clerks
5. พนักงานบริการและผู้จำหน่ายสินค้า	1.1	0.2	37.9	26.0	10.8	2.7	4.0	7.5	0.1	-	0.4			5. Service workers and sell goods
6. ผู้ปฏิบัติงานที่มีถิ่นที่อยู่นอกเขตอำเภอ	1.9	2.1	2.5	3.8	0.4	0.5	2.2	0.2	2.2	-	-			6. Skilled agricultural forest and fishery workers
7. ข้าราชการและผู้ปฏิบัติงานที่เกี่ยวเนื่อง	0.4	1.8	4.2	7.8	2.4	0.6	0.7	9.7	-	-	-			7. Craft and associate professionals
8. ผู้ควบคุมเครื่องจักรโรงงานและผู้ประกอบเครื่องจักร	-	3.5	2.2	13.3	2.7	0.5	0.7	4.9	0.7	-	-			8. Plant and machine controllers and assemblers
9. ผู้ประกอบอาชีพทางพื้นฐาน	-	-	3.0	11.6	1.4	-	1.7	27.0	1.7	-	-			9. Elementary occupations
10. คนงานซึ่งมีถิ่นที่อยู่นอกเขตอำเภอ	-	-	-	-	-	-	-	-	-	-	-			10. Workers not classifiable by occupation

ตารางที่ 8 จำนวนผู้จ้างทำ งานตามอาชีพ อุตสาหกรรม เพศ และ เขตการปกครอง ภาคกลาง (ต่อ)

TABLE 8 EMPLOYED PERSONS BY OCCUPATION INDUSTRY SEX AND AREA , CENTRAL REGION (Contd.)

อาชีพ Occupation	อุตสาหกรรม (ต่อ) Industry (Contd.)										ไม่ทราบ Unknown	OCCUPATION
	กิจกรรม อสังหาริมทรัพย์ Real estate activities	กิจกรรมทางวิชาชีพ วิทย์และเทคโนโลยี Professional, scientific technical activities	การบริหารจัดการ และสนับสนุน Administrative support service activities	การบริหารราชการ ปกครอง Public administration	การศึกษา Education	กิจกรรมสุขภาพ งานสังคมสงเคราะห์ Health and social work	ศิลปะ วัฒนธรรม และนันทนาการ Art entertainment	บริการอื่น ๆ Other service	งานครัวเรือน Activities of household	กิจกรรมนอก เขต Extra- territorial		
หญิง Female	12.5	18.8	30.0	80.9	100.4	67.0	15.5	65.7	21.4	-	2.3	FEMALE
1. ผู้จัดการ ข้าราชการ พนักงาน และผู้บริหาร Managers, senior officials and Legislators	2.5	1.0	-	12.9	2.3	1.1	-	0.7	-	-	-	1. managers, senior officials and Legislators
2. ผู้ประกอบวิชาชีพต่าง ๆ Professionals	-	6.7	-	17.2	74.3	30.1	1.5	0.2	-	-	-	2. Professionals
3. เจ้าหน้าที่เทคนิคและผู้ประกอบอาชีพ ที่เกี่ยวข้องกันต่างๆ Technicians and associate professionals	1.2	5.1	3.3	10.2	0.6	13.1	0.6	0.5	-	-	-	1.1 3. Technicians and associate professionals
4. เสมียน Clerks	0.8	0.9	5.2	26.1	6.9	5.1	0.1	0.9	-	-	0.5	4. Clerks
5. พนักงานบริการและผู้จำหน่ายสินค้า Service workers and sell goods	2.9	0.2	9.7	2.9	12.1	14.7	1.7	34.3	11.7	-	-	5. Service workers and sell goods
6. ผู้ปฏิบัติงานที่มีส่วนดำเนินการเกษตร ป่าไม้ และประมง Skilled agricultural forest and fishery workers	1.3	1.4	-	-	0.5	-	1.0	-	0.3	-	-	6. Skilled agricultural forest and fishery workers
7. ช่างฝีมือ และผู้ปฏิบัติงานที่เกี่ยวข้อง Craft and associate professionals	-	-	-	-	-	-	-	3.2	-	-	-	7. Craft and associate professionals
8. ผู้ควบคุมเครื่องจักรโรงงานและเครื่องจักร และผู้ปฏิบัติงานด้านการประกอบ และผู้ปฏิบัติงานด้านเครื่องจักร and assemblers	-	-	1.5	-	-	0.8	-	0.9	-	-	-	8. Plant and machine controllers and assemblers
9. ผู้ประกอบอาชีพงานพื้นฐาน Elementary occupations	3.9	3.6	10.3	11.5	3.7	2.0	10.7	25.0	9.4	-	-	9. Elementary occupations
10. คนงานซึ่งมิได้จำแนกเป็นหมวดอื่น Workers not classifiable by occupation	-	-	-	0.1	-	-	-	-	-	-	0.7	10. Workers not classifiable by occupation



ตารางที่ 9 จำนวนผู้มีงานทำ จำแนกตามอาชีพ จำนวนชั่วโมงทำงานต่อสัปดาห์ การมีเวลาพักผ่อนและต้องทำงานเพิ่มขึ้น และเพศ ภาคกลาง  
TABLE 9 EMPLOYED PERSONS BY OCCUPATION, HOURS WORKED PER WEEK, AVAILABILITY FOR AN ADDITIONAL WORK AND SEX, CENTRAL REGION

จำนวนชั่วโมงทำงาน เพศ และ การมีเวลาพักผ่อน และต้องทำงานเพิ่มขึ้น	รวม Total	ผู้จัดการ Legislators & Managers	ผู้ประกอบการวิชาชีพ ด้านต่างๆ Professional	เจ้าหน้าที่เทคนิค และผู้ประกอบ วิชาชีพ Technicians	เสมียน Clerks	พนักงานบริการ ผู้จำหน่ายสินค้า Service Workers	ด้านการเกษตร ป่าไม้และประมง Agricultural & Fishery	ช่างฝีมือและผู้ปฏิบัติ งานที่เกี่ยวข้อง Craft & associat	ผู้ควบคุมเครื่องจักร งานด้านการประกอบ Plant & Machine controls	ผู้ประกอบการอาชีพ งานพื้นฐาน Elementary occupations	คนงานซึ่งมี ได้จำแนกไว้ ในหมวดอื่น Not classifiable	HOURS WORKED, SEX AND AVAILABILITY FOR ADDITIONAL WORK
ชาย	6,306.1	290.2	307.7	327.6	146.2	971.2	1,101.9	1,169.5	1,291.2	697.8	2.7	MALE
มี	358	0.1	1.9	1.2	0.5	2.0	7.7	4.4	3.3	148	-	Available
ไม่มี	6,270.2	290.1	305.9	326.4	145.7	969.2	1,094.2	1,165.1	1,287.9	683.1	2.7	Not available
มีงานประจำเต็มที่ไม่ใช่ทำงาน	19.2	0.6	1.1	0.3	0.9	1.4	5.4	1.7	2.8	5.0	-	With job not work
มี	3.9	0.1	0.1	-	0.5	0.4	0.9	-	0.6	1.3	-	Available
ไม่มี	15.3	0.6	1.0	0.3	0.3	1.0	4.5	1.7	2.3	3.7	-	Not available
1-9 ชั่วโมง	7.8	-	0.8	0.5	0.6	0.8	3.0	0.1	0.8	1.3	-	1-9 hours
มี	0.5	-	-	-	-	-	0.4	0.1	-	-	-	Available
ไม่มี	7.3	-	0.8	0.5	0.6	0.8	2.6	-	0.8	1.3	-	Not available
10-19 ชั่วโมง	422	0.4	2.2	0.6	0.1	3.7	21.2	3.4	3.6	7.1	-	10-19 hours
มี	1.6	-	0.2	-	-	-	0.1	0.3	0.3	0.7	-	Available
ไม่มี	40.6	0.4	2.0	0.6	2.1	3.7	21.1	3.1	3.2	6.4	-	Not available
20-29 ชั่วโมง	157.5	4.2	5.5	2.1	0.1	10.8	88.4	11.9	10.4	24.2	-	20-29 hours
มี	6.2	-	0.6	-	-	0.2	2.1	0.7	0.2	2.5	-	Available
ไม่มี	151.3	4.2	4.9	2.1	0.1	10.6	86.3	11.2	10.2	21.6	-	Not available
30-34 ชั่วโมง	173.4	3.7	1.9	3.6	0.1	13.5	87.1	14.3	16.9	32.4	-	30-34 hours
มี	6.7	-	0.1	-	-	-	1.1	0.1	0.2	5.2	-	Available
ไม่มี	166.7	3.7	1.8	3.6	0.1	13.5	85.9	14.2	16.7	27.2	-	Not available
35-39 ชั่วโมง	542.7	27.1	72.1	30.1	16.2	59.6	214.9	39.2	39.2	44.1	0.2	35-39 hours
มี	4.5	-	0.5	-	-	0.7	1.8	0.4	0.5	0.7	-	Available
ไม่มี	538.2	27.1	71.6	30.1	16.2	59.0	213.1	38.8	38.7	43.4	0.2	Not available
40-49 ชั่วโมง	3,662.3	206.3	199.9	224.5	110.1	443.7	481.2	827.9	715.0	451.1	2.5	40-49 hours
มี	8.0	-	0.3	1.1	-	-	1.1	0.7	1.3	3.6	-	Available
ไม่มี	3,654.3	206.3	199.7	223.4	110.1	443.7	480.2	827.2	713.8	447.5	2.5	Not available
50 ชั่วโมงขึ้นไป	1,700.9	47.9	24.3	65.9	18.2	437.7	200.8	271.1	502.5	132.7	-	50 hours and over
มี	4.4	-	0.1	0.1	-	0.9	0.3	2.1	0.3	0.7	-	Available
ไม่มี	1,696.5	47.9	24.2	65.8	18.2	436.8	200.5	269.0	502.3	132.0	-	Not available
หญิง	5,335.3	158.7	382.5	330.3	373.5	1,426.7	742.5	411.8	754.5	753.4	1.4	FEMALE
มี	27.5	0.1	0.5	0.3	-	3.2	6.9	2.3	3.3	10.9	-	Available
ไม่มี	5,307.8	158.7	382.0	330.0	373.5	1,423.5	735.6	409.5	751.1	742.5	1.4	Not available
มีงานประจำเต็มที่ไม่ใช่ทำงาน	17.1	0.7	0.9	0.5	1.0	4.2	3.6	0.4	2.8	3.1	-	With job not work
มี	1.7	-	-	-	-	0.7	0.5	0.2	-	0.3	-	Available
ไม่มี	15.4	0.7	0.9	0.5	1.0	3.5	3.1	0.2	2.8	2.7	-	Not available
1-9 ชั่วโมง	6.4	-	0.4	-	0.4	1.0	3.3	0.4	-	1.1	-	1-9 hours
มี	0.9	-	-	-	-	0.3	0.4	0.2	-	-	-	Available
ไม่มี	5.6	-	0.4	-	0.4	0.7	2.8	0.3	-	-	-	Not available
10-19 ชั่วโมง	368	0.3	1.5	0.9	0.7	7.0	17.5	2.8	1.6	4.6	-	10-19 hours
มี	1.3	-	-	-	-	-	0.2	0.2	0.2	0.8	-	Available
ไม่มี	35.6	0.3	1.5	0.9	0.7	7.0	17.3	2.6	1.4	3.8	-	Not available
20-29 ชั่วโมง	1,609	1.0	2.6	1.1	0.4	25.5	95.7	7.7	2.3	24.7	-	20-29 hours
มี	6.2	-	-	0.1	-	1.1	1.7	0.9	-	2.3	-	Available
ไม่มี	154.7	1.0	2.6	1.0	0.4	24.3	94.0	6.8	2.3	22.4	-	Not available
30-34 ชั่วโมง	1,379	0.7	2.5	1.9	0.9	27.6	68.8	7.1	3.3	25.3	-	30-34 hours
มี	4.9	0.1	0.1	-	-	-	1.6	-	-	3.2	-	Available
ไม่มี	133.0	0.6	2.4	1.9	0.9	27.6	67.2	7.1	3.3	22.1	-	Not available
35-39 ชั่วโมง	538.1	18.3	118.8	34.2	49.8	77.7	164.9	24.2	7.5	42.3	0.3	35-39 hours
มี	2.1	-	-	-	-	0.1	1.3	-	-	0.7	-	Available
ไม่มี	536.0	18.3	118.8	34.2	49.8	77.6	163.6	24.2	7.5	41.6	0.3	Not available
40-49 ชั่วโมง	2,999.3	112.7	230.2	254.0	289.4	668.5	283.2	258.7	402.7	498.8	1.2	40-49 hours
มี	8.7	-	0.5	0.1	-	-	1.1	0.3	3.2	3.6	-	Available
ไม่มี	2,990.6	112.7	229.7	253.9	289.4	668.5	282.1	258.4	399.6	495.2	1.2	Not available
50 ชั่วโมงขึ้นไป	1,438.7	25.1	25.7	37.7	30.8	615.3	105.6	110.6	334.3	153.7	-	50 hours and over
มี	1.9	-	-	-	-	1.0	0.2	0.6	-	-	-	Available
ไม่มี	1,436.9	25.1	25.7	37.7	30.8	614.3	105.4	110.0	334.3	153.7	-	Not available

ตารางที่ 9 จำนวนผู้จ้างงาน จำนวนชั่วโมงทำงานต่อสัปดาห์ การมีเวลาเหลือพอและต้องการทำงานเพิ่มขึ้น เพศ และเขตภาคกลาง ภาคกลาง (ต่อ)  
 TABLE 9 EMPLOYED PERSONS BY OCCUPATION, HOURS WORKED PER WEEK, AVAILABILITY FOR ADDITIONAL WORK, SEX AND AREA, CENTRAL REGION (Contd.)

หน่วยนับพัน : In Thousands

จำนวนชั่วโมงทำงาน เพศ และ การมีเวลาเหลือพอ และต้องการทำงานเพิ่มขึ้น	อาชีพ Occupation														รวม	HOURS WORKED, SEX AND AVAILABILITY FOR ADDITIONAL WORK	
	ผู้จัดการ ผู้บริหาร Legislators & Managers	ผู้ประกอบอาชีพ ด้านต่างๆ Professional	เจ้าหน้าที่เทคนิค และช่างเทคนิค Technicians	เสมียน Clerks	พนักงานบริการ ผู้จำหน่ายสินค้า Service Workers	ด้านการเกษตร ป่าไม้และประมง Agricultural & Fishery	ช่างฝีมือและผู้ปฏิบัติ งานที่เกี่ยวข้อง Craft & associat	ผู้ควบคุมเครื่องจักร งานด้านการประกอบ Plant & Machine controls	ผู้ประกอบอาชีพ งานพื้นฐาน Elementary occupations	คนงานซึ่ง ได้จำแนกไว้ ในหมวดอื่น Not classifiable	รวม	รวม	รวม	รวม			รวม
ยอดรวม(ชาย)	151.6	183.4	196.6	78.2	563.8	216.3	562.9	619.7	270.4	1.8	270.4	1.8	270.4	1.8	270.4	1.8	270.4
มี	-	0.4	0.1	-	1.6	1.4	1.2	1.5	3.2	-	3.2	-	3.2	-	3.2	-	3.2
ไม่มี	151.6	183.0	196.6	78.2	562.2	214.9	561.6	618.2	267.2	1.8	267.2	1.8	267.2	1.8	267.2	1.8	267.2
มีงานประจำและไม่ทำงาน	9.5	0.1	0.3	0.3	0.9	3.0	1.0	1.9	2.0	-	2.0	-	2.0	-	2.0	-	2.0
มี	1.9	0.1	-	-	0.4	0.6	-	0.4	0.4	-	0.4	-	0.4	-	0.4	-	0.4
ไม่มี	7.6	-	0.3	0.3	0.5	2.3	1.0	1.6	1.6	-	1.6	-	1.6	-	1.6	-	1.6
1-9 ชั่วโมง	1.6	-	-	0.3	0.2	0.5	-	-	0.7	-	0.7	-	0.7	-	0.7	-	0.7
มี	-	-	-	-	-	-	-	-	-	-	-	-	-	-	-	-	-
ไม่มี	1.6	-	-	0.3	0.2	0.5	-	-	0.7	-	0.7	-	0.7	-	0.7	-	0.7
10-19 ชั่วโมง	12.4	0.2	0.5	0.1	1.9	3.9	1.2	0.6	2.4	-	2.4	-	2.4	-	2.4	-	2.4
มี	1.1	0.2	-	-	-	0.1	0.3	0.2	0.3	-	0.3	-	0.3	-	0.3	-	0.3
ไม่มี	11.3	0.2	0.5	0.1	1.9	3.8	0.9	0.4	2.1	-	2.1	-	2.1	-	2.1	-	2.1
20-29 ชั่วโมง	36.7	0.6	0.8	0.1	3.4	17.2	3.1	3.4	4.8	-	4.8	-	4.8	-	4.8	-	4.8
มี	1.1	-	-	-	0.2	0.4	0.2	0.2	0.3	-	0.3	-	0.3	-	0.3	-	0.3
ไม่มี	35.5	0.6	0.8	0.1	3.3	16.9	2.9	3.3	4.5	-	4.5	-	4.5	-	4.5	-	4.5
30-34 ชั่วโมง	50.5	1.6	1.6	0.1	8.4	18.7	3.6	7.4	8.3	-	8.3	-	8.3	-	8.3	-	8.3
มี	1.0	-	-	-	-	0.1	-	0.2	0.7	-	0.7	-	0.7	-	0.7	-	0.7
ไม่มี	49.5	1.6	1.6	0.1	8.4	18.6	3.6	7.1	7.6	-	7.6	-	7.6	-	7.6	-	7.6
35-39 ชั่วโมง	196.7	11.2	18.7	10.4	29.1	38.7	17.6	15.5	13.9	-	13.9	-	13.9	-	13.9	-	13.9
มี	1.1	-	-	-	0.2	0.1	-	0.1	0.7	-	0.7	-	0.7	-	0.7	-	0.7
ไม่มี	195.6	11.2	18.7	10.4	28.9	38.6	17.6	15.3	13.2	-	13.2	-	13.2	-	13.2	-	13.2
40-49 ชั่วโมง	1,683.1	111.8	134.2	54.5	251.9	91.6	397.5	339.1	180.4	-	180.4	-	180.4	-	180.4	-	180.4
มี	1.4	-	-	-	-	0.1	0.3	0.1	0.9	-	0.9	-	0.9	-	0.9	-	0.9
ไม่มี	1,681.7	111.8	134.2	54.5	251.9	91.5	397.2	339.0	179.5	-	179.5	-	179.5	-	179.5	-	179.5
50 ชั่วโมงขึ้นไป	854.3	26.4	40.7	12.4	268.0	42.8	139.0	251.8	56.1	-	56.1	-	56.1	-	56.1	-	56.1
มี	1.9	0.1	0.1	-	0.9	0.1	0.5	0.3	-	-	-	-	-	-	-	-	-
ไม่มี	852.5	26.4	40.6	12.4	267.2	42.7	138.5	251.5	56.1	-	56.1	-	56.1	-	56.1	-	56.1

ตารางที่ 9 จำนวนผู้จ้างทำ งานตามอาชีพ จำนวนชั่วโมงทำงานต่อสัปดาห์ การมีเวลาพักผ่อนและต้องการทำงานเพิ่มขึ้น เพศ และเขตการปกครอง ภาคกลาง (ต่อ)  
TABLE 9 EMPLOYED PERSONS BY OCCUPATION, HOURS WORKED PER WEEK, AVAILABILITY FOR ADDITIONAL WORK, SEX AND AREA, CENTRAL REGION (Contd.)

จำนวนชั่วโมงทำงาน เพศ และ การมีเวลาพักผ่อน และต้องการทำงานเพิ่มขึ้น	รวม	อาชีพ Occupation										ผู้ประกอบอาชีพ ด้านต่างๆ Professional	เจ้าหน้าที่เทคนิค และผู้ประกอบ วิชาชีพ Technicians	เสมียน Clerks	พนักงานบริการ ผู้จำหน่ายสินค้า Service Workers			ด้านการเกษตร ป่าไม้และประมง Agricultural & Fishery	ช่างฝีมือและผู้ปฏิบัติงาน งานที่เกี่ยวข้อง Craft and associat	ผู้ควบคุมเครื่องจักร งานด้านกรปรอบ Plant & Machine controls	ผู้ประกอบอาชีพ งานพื้นฐาน Elementary occupations	คนงานซึ่งมี ได้งานทำ ในหมวดอื่น Not classifiable	HOURS WORKED, SEX-AND AVAILABILITY FOR ADDITIONAL WORK
		ผู้จัดการ Legislators & Managers	ผู้ประกอบอาชีพ ด้านต่าง Professional	เจ้าหน้าที่เทคนิค และผู้ประกอบ วิชาชีพ Technicians	เสมียน Clerks	พนักงานบริการ ผู้จำหน่ายสินค้า Service Workers	ด้านการเกษตร ป่าไม้และประมง Agricultural & Fishery	ช่างฝีมือและผู้ปฏิบัติงาน งานที่เกี่ยวข้อง Craft and associat	ผู้ควบคุมเครื่องจักร งานด้านกรปรอบ Plant & Machine controls	ผู้ประกอบอาชีพ งานพื้นฐาน Elementary occupations	คนงานซึ่งมี ได้งานทำ ในหมวดอื่น Not classifiable				TOTAL(FEMALE)								
ชดวรม(หญิง)	2,510.9	95.6	211.5	201.0	202.4	786.9	128.9	189.9	376.0	318.4	0.2	Available											
มี	6.1	0.1	0.1	0.1	1.6	1.3	0.9	0.2	0.2	1.9	-	Available											
ไม่มี	2,504.8	95.6	211.5	200.9	202.4	785.6	127.3	189.0	375.8	316.6	0.2	Not available											
มีงานประจำแต่ไม่ได้ทำงาน	5.8	0.2	0.1	0.1	0.0	1.6	1.9	0.3	0.7	0.9	-	With job not work											
มี	0.7	-	-	-	-	0.1	0.5	0.2	-	-	-	Available											
ไม่มี	5.1	0.2	0.1	0.1	0.0	1.5	1.4	0.1	0.7	0.9	-	Not available											
1-9 ชั่วโมง	1.4	-	0.2	-	-	0.2	0.6	0.2	0.2	0.1	-	1-9 hours											
มี	0.2	-	-	-	-	-	-	0.2	-	-	-	Available											
ไม่มี	1.2	-	0.2	-	-	0.2	0.6	-	-	0.1	-	Not available											
10-19 ชั่วโมง	15.3	0.3	1.1	0.9	0.5	3.9	6.0	1.1	0.7	0.9	-	10-19 hours											
มี	0.7	-	-	-	-	-	0.2	0.2	0.2	0.2	-	Available											
ไม่มี	14.6	0.3	1.1	0.9	0.5	3.9	5.8	0.9	0.5	0.7	-	Not available											
20-29 ชั่วโมง	40.5	0.6	1.9	0.8	0.1	11.3	15.8	2.5	0.5	7.1	-	20-29 hours											
มี	0.9	-	-	0.1	-	0.1	0.2	0.1	-	0.4	-	Available											
ไม่มี	39.7	0.6	1.9	0.6	0.1	11.2	15.6	2.4	0.5	6.8	-	Not available											
30-34 ชั่วโมง	44.4	0.2	2.1	0.3	0.8	14.9	14.5	3.7	0.5	7.2	-	30-34 hours											
มี	1.0	0.1	0.1	-	-	-	-	-	-	0.8	-	Available											
ไม่มี	43.4	0.1	2.1	0.3	0.8	14.9	14.5	3.7	0.5	6.3	-	Not available											
35-39 ชั่วโมง	211.2	10.0	63.7	20.8	28.6	35.2	26.2	9.2	2.3	15.3	-	35-39 hours											
มี	0.5	-	-	-	-	0.1	0.3	-	-	0.1	-	Available											
ไม่มี	210.7	10.0	63.7	20.8	28.6	35.1	25.9	9.2	2.3	15.2	-	Not available											
40-49 ชั่วโมง	1,462.6	70.2	125.3	155.3	156.8	368.0	50.0	120.7	199.0	217.2	0.2	40-49 hours											
มี	0.8	-	-	-	-	-	0.4	-	-	0.4	-	Available											
ไม่มี	1,461.8	70.2	125.3	155.3	156.8	368.0	49.6	120.7	199.0	216.8	0.2	Not available											
50 ชั่วโมงขึ้นไป	729.7	14.2	17.2	22.8	15.6	351.8	14.0	52.2	172.3	69.7	-	50 hours and over											
มี	1.4	-	-	-	-	1.0	0.1	0.3	-	-	-	Available											
ไม่มี	728.3	14.2	17.2	22.8	15.6	350.8	13.9	51.9	172.3	69.7	-	Not available											





ตารางที่ 9 จำนวนผู้จ้างทำ งานตามอาชีพ จำนวนชั่วโมงทำงานต่อสัปดาห์ การมีเวลาเหลือและต้องการทำงานเพิ่มขึ้น เพศ และเขตการปกครอง ภาคกลาง (ต่อ)  
 TABLE 9 EMPLOYED PERSONS BY OCCUPATION, HOURS WORKED PER WEEK, AVAILABILITY FOR ADDITIONAL WORK, SEX AND AREA, CENTRAL REGION (Contd.)

จำนวนชั่วโมงทำงาน เพศ และ การมีเวลาเหลือ และต้องการทำงานเพิ่มขึ้น	อาชีพ Occupation											ผู้ประกอบอาชีพ งานพื้นฐาน Elementary occupations	คนงานที่มี ได้งานทำ ไม่แน่นอน Not classifiable	HOURS WORKED, SEX AND AVAILABILITY FOR ADDITIONAL WORK
	รวม Total	ผู้จัดการ ผู้บริหาร Legislators & Managers	ผู้ประกอบวิชาชีพ ด้านต่างๆ Professional	เจ้าหน้าที่เทคนิค และช่างประกอบ วิชาชีพ Technicians	เสมียน Clerks	ผู้จำหน่ายสินค้า Service Workers	ด้านการเกษตร ป่าไม้และประมง Agricultural & Fishery	ช่างฝีมือและปฏิบัติ งานที่เชี่ยวชาญ Craft & associat	ผู้ควบคุมเครื่องจักร งานด้านการประกอบ Plant & Machine controlors	ผู้ประกอบอาชีพ งานพื้นฐาน Elementary occupations	คนงานที่มี ได้งานทำ ไม่แน่นอน Not classifiable			
ยอดรวม(หญิง)	2,824.4	63.1	171.0	129.3	171.1	639.8	613.6	221.9	378.5	435.0	1.2	1.2	TOTAL(FEMALE)	
มี	21.4	-	0.5	0.1	-	1.9	5.3	1.4	3.2	9.0	-	-	Available	
ไม่มี	2,803.0	63.1	170.5	129.1	171.1	637.9	608.3	220.5	375.3	425.9	1.2	1.2	Not available	
มีงานประจำแต่ไม่ได้ทำงาน	11.3	0.5	0.7	0.4	1.0	2.6	1.7	0.1	2.1	2.2	-	-	With job not work	
มี	1.0	-	-	-	-	0.7	-	-	-	0.3	-	-	Available	
ไม่มี	10.3	0.5	0.7	0.4	1.0	2.0	1.7	0.1	2.1	1.8	-	-	Not available	
1-9 ชั่วโมง	5.1	-	0.1	-	0.4	0.7	2.7	0.3	-	0.9	-	-	1-9 hours	
มี	0.7	-	-	-	-	0.3	0.4	-	-	-	-	-	Available	
ไม่มี	4.4	-	0.1	-	0.4	0.4	2.2	0.3	-	0.9	-	-	Not available	
10-19 ชั่วโมง	21.5	-	0.4	-	0.2	3.2	11.5	1.7	0.9	3.7	-	-	10-19 hours	
มี	0.6	-	-	-	-	-	-	-	-	0.6	-	-	Available	
ไม่มี	20.9	-	0.4	-	0.2	3.2	11.5	1.7	0.9	3.1	-	-	Not available	
20-29 ชั่วโมง	120.3	0.4	0.7	0.3	0.3	14.1	80.0	5.2	1.8	17.5	-	-	20-29 hours	
มี	5.3	-	-	-	-	1.0	1.5	0.8	-	2.0	-	-	Available	
ไม่มี	115.0	0.4	0.7	0.3	0.3	13.2	78.4	4.4	1.8	15.6	-	-	Not available	
30-34 ชั่วโมง	93.6	0.5	0.4	1.6	0.1	12.6	54.3	3.4	2.8	18.1	-	-	30-34 hours	
มี	3.9	-	-	-	-	-	1.6	-	-	2.4	-	-	Available	
ไม่มี	89.7	0.5	0.4	1.6	0.1	12.6	52.7	3.4	2.8	15.7	-	-	Not available	
35-39 ชั่วโมง	326.9	8.3	55.2	13.4	21.2	42.5	138.7	15.0	5.2	27.0	0.3	0.3	35-39 hours	
มี	1.6	-	-	-	-	-	1.0	-	-	0.6	-	-	Available	
ไม่มี	325.3	8.3	55.2	13.4	21.2	42.5	137.8	15.0	5.2	26.4	0.3	0.3	Not available	
40-49 ชั่วโมง	1,536.7	42.5	104.9	98.7	132.6	300.5	233.2	138.0	203.8	281.6	1.0	1.0	40-49 hours	
มี	7.9	-	0.5	0.1	-	-	0.7	0.3	3.2	3.2	-	-	Available	
ไม่มี	1,528.8	42.5	104.5	98.6	132.6	300.5	232.5	137.7	200.6	278.4	1.0	1.0	Not available	
50 ชั่วโมงขึ้นไป	709.0	10.9	8.5	14.9	15.3	263.5	91.6	58.4	162.0	84.0	-	-	50 hours and over	
มี	0.4	-	-	-	-	-	0.2	0.3	-	-	-	-	Available	
ไม่มี	708.6	10.9	8.5	14.9	15.3	263.5	91.4	58.1	162.0	84.0	-	-	Not available	

ตารางที่ 10 จำนวนผู้จ้างงาน จำนวนชั่วโมงทำงานต่อสัปดาห์ การมีเวลาเหลือและต้องทำงานเพิ่มขึ้น ภาคกลาง  
 TABLE 10 EMPLOYED PERSONS BY INDUSTRY, HOURS WORKED PER WEEK, AVAILABILITY FOR ADDITIONAL WORK, CENTRAL REGION

จำนวนผู้จ้างงาน และ การมีเวลาเหลือและต้องทำงานเพิ่มขึ้น	รวม	เกษตรกรรม และปศุสัตว์	การทำเหมืองแร่และหิน	การผลิต	ไฟฟ้า ก๊าซ ไนโตรเจน	น้ำประปา และของเสีย	อุตสาหกรรม			ที่พักแรม บริการอาหาร และบริการอื่น ๆ	ข้อมูลข่าวสาร และสื่อสาร	การเงินและประกันภัย	TOTAL
							การก่อสร้าง	การขนส่ง	การขนส่ง				
		Agriculture	Mining	Manufacturing	Electricity	Water supply	Construction	Transport	Storage	Accommodation and food service	Information and communication	Financial Intermediation	
ทั้งหมด	11,641.4	2,169.4	30.1	3,567.4	41.0	31.5	6,444	1,901.3	463.4	886.0	56.9	130.3	56.9
มี	63.3	28.9	-	8.8	0.7	-	5.1	4.2	2.4	3.2	0.1	0.1	0.1
ไม่มี	11,578.0	2,140.6	30.1	3,558.6	40.3	31.5	6,393	1,897.1	460.9	852.8	56.7	130.2	56.7
มีงานประจำแต่ไม่มีผู้จ้างงาน	36.3	12.8	2.5	4.1	0.7	-	2.7	3.6	0.9	3.7	0.4	-	0.4
มี	5.6	3.0	-	0.2	0.7	-	0.1	0.7	0.4	0.5	-	-	-
ไม่มี	30.7	9.9	2.5	3.9	-	-	2.6	2.9	0.5	3.2	0.4	-	0.4
มีชั่วโมง	14.2	7.5	-	0.9	-	-	0.5	0.9	0.8	1.2	-	-	-
มี	1.4	0.9	-	0.2	-	-	0.4	0.9	0.8	0.9	-	-	-
ไม่มี	12.9	6.6	-	0.8	-	-	0.1	0.9	0.8	0.9	-	-	-
มี 10-19 ชั่วโมง	79.0	46.2	-	5.8	-	0.2	5.0	8.3	1.2	3.2	0.2	-	0.2
มี	2.9	0.9	-	0.5	-	-	0.3	-	0.4	-	-	-	-
ไม่มี	76.2	45.3	-	5.3	-	0.2	4.7	8.3	0.8	3.2	0.2	-	0.2
มี 20-29 ชั่วโมง	318.4	210.5	-	17.4	0.4	-	12.1	26.8	6.0	17.8	0.6	-	0.6
มี	12.4	6.2	-	1.6	-	-	1.6	0.3	-	1.5	0.1	-	0.1
ไม่มี	306.0	204.3	-	15.8	0.4	-	10.5	26.5	6.0	16.3	0.4	-	0.4
มี 30-34 ชั่วโมง	311.3	186.1	0.4	15.2	-	0.8	14.6	38.6	13.1	15.9	-	0.6	0.6
มี	11.6	7.4	-	0.8	-	-	2.3	0.1	0.1	-	-	0.1	0.1
ไม่มี	299.7	178.8	0.4	14.4	-	0.8	12.4	38.5	13.0	15.9	-	0.5	0.5
มี 35-39 ชั่วโมง	1,080.8	404.7	3.4	54.8	13.4	9.5	8.8	70.4	21.6	44.8	3.4	11.0	3.4
มี	6.6	3.8	-	0.1	-	-	-	0.1	0.1	0.2	-	-	-
ไม่มี	1,074.3	400.9	3.4	54.7	13.4	9.5	8.8	70.3	21.5	44.6	3.4	11.0	3.4
มี 40-49 ชั่วโมง	6,661.6	969.8	20.1	2,324.9	23.0	16.9	489.2	1,052.9	263.5	410.6	47.9	108.9	47.9
มี	16.7	5.8	-	3.5	-	-	0.8	1.9	1.2	-	-	-	-
ไม่มี	6,644.9	964.0	20.1	2,321.4	23.0	16.9	488.4	1,051.0	262.3	410.6	47.9	108.9	47.9
มี 50 ชั่วโมงขึ้นไป	3,139.6	351.9	3.6	1,144.3	3.5	4.2	111.6	699.9	156.3	360.9	4.4	9.8	4.4
มี	6.2	1.0	-	2.1	-	-	-	1.2	0.3	0.6	-	-	-
ไม่มี	3,133.4	350.9	3.6	1,142.2	3.5	4.2	111.6	698.6	156.0	360.3	4.4	9.8	4.4

ไตรมาสที่ 4/2558 : Quarter 4/2015

หน่วยนับเป็น: In Thousands



ตารางที่ 10 จำนวนผู้จ้างทำ งานตามอุตสาหกรรม จำนวนชั่วโมงทำงานต่อสัปดาห์ การมีเวลาเหลือและต้องทำงานเพิ่มขึ้น และเพศ ภาคกลาง  
TABLE 10 EMPLOYED PERSONS BY INDUSTRY, HOURS WORKED PER WEEK, AVAILABILITY FOR ADDITIONAL WORK AND SEX, CENTRAL REGION

จำนวนชั่วโมงทำงาน เพศ และ การมีเวลาเหลือ และต้องทำงานเพิ่มขึ้น	รวม	อุตสาหกรรม Industry										ข้อมูลข่าวสาร และสื่อสาร Information and communication	กิจกรรมการมีและ การเป็นกับ Financial intermediation	HOURS WORKED, SEX AND AVAILABILITY FOR ADDITIONAL WORK
		เกษตรกรรม Agriculture	เหมืองแร่ และเหมืองหิน Mining	การก่อสร้าง Construction	การขนส่ง การส่ง การส่ง Transport, storage and transport	ไฟฟ้า ก๊าซ ไอน้ำระบบ Electricity	การส่งน้ำ น้ำประปา และของเสีย Water supply sewerage, waste	การก่อสร้าง Construction	การขนส่ง การส่ง การส่ง Transport, storage and storage	บริการที่พัก Accommodation and food service	ที่จัดและ บริการที่พัก Accommodation and food service			
ชาย	6,306.1	1,301.4	24.2	1,876.7	34.7	20.0	531.6	962.7	384.0	299.1	31.4	51.3	TOTAL (MALE)	
ไม่	35.8	16.8	-	2.4	0.4	-	5.0	2.2	2.3	0.8	-	-	Available	
ไม่	6,270.2	1,284.6	24.2	1,874.3	34.3	20.0	526.6	960.5	381.8	298.3	31.4	51.3	Not available	
มีงานประจำเต็มไ้ทำงาน	19.2	8.3	1.9	0.9	0.4	-	2.5	0.8	0.9	1.2	-	-	With job not work	
ไม่	3.9	2.5	-	-	0.4	-	0.1	0.1	0.4	0.4	-	-	Available	
ไม่	15.3	5.8	1.9	0.9	0.4	-	2.4	0.7	0.5	0.8	-	-	Not available	
1-9 ชั่วโมง	7.8	3.9	-	0.5	-	-	0.1	0.6	0.8	-	-	-	1-9 hours	
ไม่	0.5	0.4	-	-	-	-	0.1	-	-	-	-	-	Available	
ไม่	7.3	3.4	-	0.5	-	-	0.6	0.6	0.8	-	-	-	Not available	
10-19 ชั่วโมง	42.2	26.2	-	1.4	-	0.2	4.8	3.4	1.0	0.7	0.2	-	10-19 hours	
ไม่	1.6	0.5	-	0.3	-	0.3	0.3	-	0.2	-	-	-	Available	
ไม่	40.6	25.7	-	1.1	-	0.2	4.6	3.4	0.8	0.7	0.2	-	Not available	
20-29 ชั่วโมง	157.5	103.1	-	6.8	0.4	-	11.4	11.5	5.5	5.5	0.4	-	20-29 hours	
ไม่	6.2	3.6	-	0.1	-	-	1.6	0.2	-	-	-	-	Available	
ไม่	151.3	99.5	-	6.7	0.4	-	9.7	11.2	5.5	5.5	0.4	-	Not available	
30-34 ชั่วโมง	173.4	105.9	0.4	5.6	0.4	0.5	12.9	19.7	10.1	4.0	-	-	30-34 hours	
ไม่	6.7	3.8	-	0.4	-	2.2	0.1	0.1	0.1	-	-	-	Available	
ไม่	166.7	102.1	0.4	5.2	-	0.5	10.7	19.7	10.0	4.0	-	-	Not available	
35-39 ชั่วโมง	542.7	228.2	3.0	23.2	10.3	8.0	7.2	29.8	17.2	15.0	1.4	3.3	35-39 hours	
ไม่	4.5	2.4	-	0.1	-	-	-	-	0.1	0.2	-	-	Available	
ไม่	538.2	225.9	3.0	23.1	10.3	8.0	7.2	29.8	17.1	14.8	1.4	3.3	Not available	
40-49 ชั่วโมง	3,662.3	593.8	15.4	1,236.7	20.1	8.7	400.0	566.8	204.0	142.3	27.3	44.2	40-49 hours	
ไม่	8.0	2.9	-	0.1	-	0.8	1.2	1.2	1.2	-	-	-	Available	
ไม่	3,654.3	590.8	15.4	1,236.6	20.1	8.7	399.2	565.6	202.8	142.3	27.3	44.2	Not available	
50 ชั่วโมงขึ้นไป	1,700.9	232.1	3.5	601.7	3.5	2.7	92.9	330.3	144.5	130.4	2.0	3.8	50 hours and over	
ไม่	4.4	0.7	-	1.5	-	-	0.6	0.6	0.3	0.2	-	-	Available	
ไม่	1,696.5	231.4	3.5	600.2	3.5	2.7	92.9	329.6	144.2	130.2	2.0	3.8	Not available	
หญิง	5,335.3	868.0	5.9	1,690.7	6.3	11.5	1,128	938.6	79.3	558.6	25.5	79.0	TOTAL (FEMALE)	
ไม่	27.5	12.1	-	6.4	0.3	-	0.1	2.1	0.2	2.3	0.1	0.1	Available	
ไม่	5,307.8	856.0	5.9	1,684.3	6.0	11.5	1,127	936.5	79.2	556.5	25.3	79.0	Not available	
มีงานประจำเต็มไ้ทำงาน	17.1	4.6	0.7	3.2	0.3	-	0.2	2.8	-	2.5	0.4	-	With job not work	
ไม่	1.7	0.5	-	0.2	0.3	-	-	0.6	-	0.1	-	-	Available	
ไม่	15.4	4.1	0.7	3.0	-	0.2	0.2	2.2	-	2.3	0.4	-	Not available	
1-9 ชั่วโมง	6.4	3.6	-	0.4	-	-	0.4	0.3	-	1.2	-	-	1-9 hours	
ไม่	0.9	0.4	-	0.2	-	-	-	-	-	0.3	-	-	Available	
ไม่	5.6	3.2	-	0.3	-	-	0.4	0.3	-	0.9	-	-	Not available	
10-19 ชั่วโมง	36.8	19.9	-	4.4	-	-	0.1	4.9	0.2	2.5	-	-	10-19 hours	
ไม่	1.3	0.4	-	0.2	-	-	-	-	0.2	-	-	-	Available	
ไม่	35.6	19.6	-	4.2	-	0.1	4.9	4.9	0.5	2.5	-	-	Not available	
20-29 ชั่วโมง	160.9	107.4	-	10.7	-	-	0.8	15.4	0.5	12.4	0.1	-	20-29 hours	
ไม่	6.2	2.6	-	1.5	-	-	-	0.1	-	1.5	0.1	-	Available	
ไม่	154.7	104.8	-	9.2	-	-	0.8	15.3	0.5	10.8	-	-	Not available	
30-34 ชั่วโมง	137.9	80.3	-	9.6	-	0.3	1.7	18.9	3.0	11.8	-	-	30-34 hours	
ไม่	4.9	3.6	-	0.4	-	0.1	-	-	-	-	-	-	Available	
ไม่	133.0	76.7	-	9.2	-	0.3	1.7	18.9	3.0	11.8	-	-	Not available	
35-39 ชั่วโมง	538.1	176.5	0.4	31.6	3.1	1.5	1.6	40.7	4.4	29.8	1.9	7.7	35-39 hours	
ไม่	2.1	1.4	-	-	-	-	0.1	0.1	-	-	-	-	Available	
ไม่	536.0	175.0	0.4	31.6	3.1	1.5	1.6	40.5	4.4	29.8	-	-	Not available	
40-49 ชั่วโมง	2,999.3	356.0	4.7	1,088.2	2.9	8.3	89.3	486.1	59.5	268.2	20.6	64.7	40-49 hours	
ไม่	8.7	2.9	-	3.4	-	-	0.7	-	-	-	-	-	Available	
ไม่	2,990.6	353.1	4.7	1,084.8	2.9	8.3	89.3	485.4	59.5	268.2	20.6	64.7	Not available	
50 ชั่วโมงขึ้นไป	1,438.7	119.8	0.1	542.6	-	1.5	18.7	369.6	11.8	230.5	2.4	6.0	50 hours and over	
ไม่	1.9	0.2	-	0.6	-	-	0.6	0.6	-	0.4	-	-	Available	
ไม่	1,436.9	119.5	0.1	542.0	-	1.5	18.7	369.0	11.8	230.1	2.4	6.0	Not available	

หน่วยนับพัน : in Thousands

ตารางที่ 10 จำนวนผู้จ้างทำ งานตามอุตสาหกรรม จำนวนชั่วโมงทำงานต่อสัปดาห์ การมีเวลาว่างและต้องทำงานเพิ่มขึ้น และเพศ ภาคกลาง (ต่อ)  
 TABLE 10 EMPLOYED PERSONS BY INDUSTRY, HOURS WORKED PER WEEK, AVAILABILITY FOR ADDITIONAL WORK AND SEX, CENTRAL REGION (Contd.)

จำนวนผู้จ้างงาน เพศ และ การมีเวลาว่าง และต้องทำงานเพิ่มขึ้น	อุตสาหกรรม (ต่อ) Industry (Contd.)										กิจกรรมของ Extra- territorial	ไม่รู้ Unknown	HOURS WORKED, SEX AND AVAILABILITY FOR ADDITIONAL WORK
	กิจกรรม อสังหาริมทรัพย์ Real estate activities	กิจกรรมวิชาชีพ Professional/scientific technical activities	การบริหารสนับสนุน และสนับสนุน Administrative and support service activities	การบริหารราชการ Public admini- stration defence	การศึกษา Education	การดูแลสุขภาพ Health and social work	ศิลปะ ความบันเทิง และนันทนาการ Art, entertainment	บริการอื่น ๆ Other service	งานในครัวเรือน Activities of household	กิจกรรมของ Extra- territorial			
ชาย	30.4	71.8	126.9	253.0	116.2	32.7	40.7	103.6	9.0	-	-	4.7	MALE
มี	-	0.3	1.1	1.6	1.3	0.2	0.4	1.1	0.1	-	-	-	Available
ไม่มี	30.4	71.5	125.9	251.5	114.9	32.6	40.3	102.5	8.9	-	-	4.7	Not available
มีงานประจำแต่ไม่ได้ทำงาน	0.3	-	-	0.7	0.9	-	0.2	0.4	-	-	-	-	With job not work
มี	-	-	-	0.7	0.9	-	0.1	-	-	-	-	-	Available
ไม่มี	0.3	-	0.1	-	0.8	-	0.3	0.1	-	-	-	-	Not available
1-9 ชั่วโมง	0.2	0.5	0.1	-	0.8	-	0.3	0.1	-	-	-	-	1-9 hours
มี	-	0.5	0.1	-	0.8	-	0.3	0.1	-	-	-	-	Available
ไม่มี	0.2	0.5	0.1	-	0.8	-	0.3	0.1	-	-	-	-	Not available
10-19 ชั่วโมง	-	0.2	0.5	0.2	0.3	-	0.2	0.6	0.3	-	-	-	10-19 hours
มี	-	-	-	-	-	-	0.2	0.6	0.1	-	-	-	Available
ไม่มี	-	0.2	0.5	0.2	0.3	-	0.2	0.6	0.2	-	-	-	Not available
20-29 ชั่วโมง	0.8	0.9	0.5	1.9	2.1	18.9	1.9	4.5	0.5	-	-	-	20-29 hours
มี	-	0.9	0.5	-	0.5	-	-	4.5	0.2	-	-	-	Available
ไม่มี	0.8	0.9	0.5	1.9	2.1	18.9	1.9	4.5	0.5	-	-	-	Not available
30-34 ชั่วโมง	2.6	1.5	0.2	1.9	1.9	4.4	1.6	4.7	0.5	-	-	-	30-34 hours
มี	-	1.5	0.2	-	1.9	-	1.6	4.7	0.2	-	-	-	Available
ไม่มี	2.6	1.5	0.2	1.9	1.9	4.4	1.6	4.7	0.5	-	-	-	Not available
35-39 ชั่วโมง	2.1	8.1	111.4	111.4	49.6	9.5	3.3	10.2	0.3	-	-	-	35-39 hours
มี	-	8.1	0.2	0.8	0.5	0.2	-	10.2	-	-	-	-	Available
ไม่มี	2.1	8.1	110.6	110.6	49.1	9.3	3.3	10.2	0.3	-	-	-	Not available
40-49 ชั่วโมง	17.2	54.7	53.5	115.0	56.1	18.9	25.7	52.6	4.8	-	-	4.7	40-49 hours
มี	-	0.3	-	0.6	0.3	-	-	52.6	0.8	-	-	-	Available
ไม่มี	17.2	54.5	53.5	114.5	55.9	18.9	25.7	51.8	4.8	-	-	4.7	Not available
50 ชั่วโมงขึ้นไป	7.2	5.9	70.4	21.9	4.5	4.4	5.7	30.5	3.1	-	-	-	50 hours and over
มี	-	5.9	69.5	21.7	4.5	4.4	5.7	30.5	3.1	-	-	-	Available
ไม่มี	7.2	5.9	70.4	21.9	4.5	4.4	5.7	30.5	3.1	-	-	-	Not available
หญิง	38.7	54.7	76.3	172.5	213.5	165.9	37.3	144.3	53.4	-	-	2.4	FEMALE
มี	-	-	0.5	0.5	0.2	-	1.5	1.2	0.5	-	-	-	Available
ไม่มี	38.7	54.7	76.3	171.9	213.3	165.9	35.7	143.1	52.9	-	-	2.4	Not available
มีงานประจำแต่ไม่ได้ทำงาน	0.5	-	0.1	-	1.4	-	-	0.4	-	-	-	-	With job not work
มี	-	-	-	-	-	-	-	-	-	-	-	-	Available
ไม่มี	0.5	-	0.1	-	1.4	-	-	0.4	-	-	-	-	Not available
1-9 ชั่วโมง	-	-	-	0.1	-	-	0.2	0.3	-	-	-	-	1-9 hours
มี	-	-	-	-	-	-	-	0.3	-	-	-	-	Available
ไม่มี	-	-	-	0.1	-	-	0.2	0.3	-	-	-	-	Not available
10-19 ชั่วโมง	0.5	1.6	-	-	0.5	0.3	0.9	1.0	0.0	-	-	-	10-19 hours
มี	-	-	-	-	-	-	0.2	1.0	-	-	-	-	Available
ไม่มี	0.5	1.6	-	-	0.5	0.3	0.7	0.7	0.0	-	-	-	Not available
20-29 ชั่วโมง	3.5	0.1	1.2	0.9	1.0	1.1	1.4	3.5	1.1	-	-	-	20-29 hours
มี	-	-	-	-	-	-	-	3.5	0.4	-	-	-	Available
ไม่มี	3.5	0.1	1.2	0.9	1.0	1.1	1.4	3.5	1.1	-	-	-	Not available
30-34 ชั่วโมง	2.1	0.4	0.3	1.2	2.0	1.5	1.0	2.4	1.0	-	-	-	30-34 hours
มี	-	-	-	-	0.1	-	0.7	2.4	-	-	-	-	Available
ไม่มี	2.1	0.4	0.3	1.2	1.9	1.5	0.3	2.4	1.0	-	-	-	Not available
35-39 ชั่วโมง	1.2	5.1	0.6	96.3	82.2	37.6	3.5	8.8	3.7	-	-	-	35-39 hours
มี	-	-	-	-	-	-	-	8.8	0.5	-	-	-	Available
ไม่มี	1.2	5.1	0.6	96.3	82.2	37.6	3.5	8.8	3.7	-	-	-	Not available
40-49 ชั่วโมง	28.8	45.0	63.9	96.3	123.6	93.7	26.4	72.2	25.4	-	-	2.4	40-49 hours
มี	-	-	0.5	0.5	0.1	-	0.6	0.5	-	-	-	-	Available
ไม่มี	28.8	45.0	63.9	96.3	123.5	93.7	25.8	71.8	25.4	-	-	2.4	Not available
50 ชั่วโมงขึ้นไป	2.2	2.6	10.2	4.5	2.8	31.7	3.9	55.6	22.3	-	-	-	50 hours and over
มี	-	-	-	-	-	-	-	55.6	-	-	-	-	Available
ไม่มี	2.2	2.6	10.2	4.5	2.8	31.7	3.9	55.6	22.3	-	-	-	Not available







ตารางที่ 10 จำนวนผู้จ้างทำ งานในสถานอุตสาหกรรม จำนวนชั่วโมงทำงานต่อสัปดาห์ การไม่ลาออกและต้องทำงานเพิ่มขึ้น เขต และเขตการปกครอง ภาคกลาง (ต่อ)

หน่วยนับเป็น : in Thousands

ไตรมาสที่ 4/2558 : Quarter 4/2015	กรุงเทพมหานคร MUNICIPAL AREA											HOURS WORKED, SEX AND AVAILABILITY FOR ADDITIONAL WORK TOTAL (MALE)
	กิจกรรมการจ้างและการระดมทุน Financial intermediation	กิจกรรมอสังหาริมทรัพย์ Real estate activities	กิจกรรมทางวิชาชีพและเทคนิค Professional/scientific	การบริหารจัดการและสนับสนุนบริการ Administrative and support service activities	การบริหารราชการและป้องกันภัย Public administration and defence	การศึกษา Education	อุตสาหกรรมสุขภาพและสังคม Health and social work	ศิลปะ ความบันเทิง และนันทนาการ Art, entertainment	บริการด้านอื่นๆ Other service	งานในครัวเรือน Household	กิจกรรมนอกเขตการปกครอง Extraterritorial	
อุตสาหกรรม (ชาย)	24.6	45.0	73.7	133.0	60.6	19.1	22.0	50.0	4.3	-	2.8	-
มี	-	0.3	0.2	0.4	-	-	0.3	0.6	0.1	-	-	Available
ไม่มี	24.6	44.7	73.5	132.6	60.6	19.1	21.7	49.4	4.2	-	2.8	Not available
มีงานประจำไม่ได้ทำงาน	-	-	-	0.3	-	-	0.1	-	-	-	-	With job not work
มี	-	-	-	-	-	-	0.1	-	-	-	-	Available
ไม่มี	-	-	-	0.3	-	-	-	-	-	-	-	Not available
1-9 ชั่วโมง	-	-	0.1	-	-	-	-	-	-	-	-	1-9 hours
มี	-	-	-	-	-	-	-	-	-	-	-	Available
ไม่มี	-	-	0.1	-	-	-	-	-	-	-	-	Not available
10-19 ชั่วโมง	-	0.2	-	-	0.3	-	-	1.5	0.2	0.3	-	10-19 hours
มี	-	-	-	-	-	-	0.2	-	0.1	-	-	Available
ไม่มี	-	0.2	-	-	0.3	-	1.3	0.2	0.2	-	-	Not available
20-29 ชั่วโมง	0.6	0.7	0.5	0.3	1.4	-	0.8	0.8	-	-	-	20-29 hours
มี	-	-	-	-	-	-	-	-	-	-	-	Available
ไม่มี	0.6	0.7	0.5	0.3	1.4	-	0.8	0.8	-	-	-	Not available
30-34 ชั่วโมง	2.4	0.8	0.0	1.5	0.5	-	0.3	1.9	-	-	-	30-34 hours
มี	-	-	-	-	-	-	-	0.2	-	-	-	Available
ไม่มี	2.4	0.8	0.0	1.5	0.5	-	0.3	1.7	-	-	-	Not available
35-39 ชั่วโมง	1.9	6.3	1.5	60.3	24.6	4.2	1.2	3.4	0.3	-	-	35-39 hours
มี	-	-	0.2	0.2	-	-	-	-	-	-	-	Available
ไม่มี	1.9	6.3	1.3	60.1	24.6	4.2	1.2	3.4	0.3	-	-	Not available
40-49 ชั่วโมง	14.7	32.1	27.0	62.6	32.1	12.6	15.0	27.0	3.0	-	2.8	40-49 hours
มี	-	0.3	0.1	0.1	-	-	-	0.4	-	-	-	Available
ไม่มี	14.7	31.9	27.0	62.5	32.1	12.6	15.0	26.6	3.0	-	2.8	Not available
50 ชั่วโมงขึ้นไป	5.1	4.9	44.5	8.1	1.7	2.3	3.2	16.8	0.7	-	-	50 hours and over
มี	-	-	-	0.2	-	-	-	-	-	-	-	Available
ไม่มี	5.1	4.9	44.5	8.0	1.7	2.3	3.2	16.8	0.7	-	-	Not available

ตารางที่ 10 จำนวนผู้จ้างทำ งานในสถานอุตสาหกรรม จำนวนชั่วโมงทำงานต่อสัปดาห์ การมีเวลาพักผ่อนและต้องทำงานเพิ่มขึ้นใน เขต และเขตการปกครอง ภาคกลาง (ต่อ)

ไตรมาสที่ 4/2558 : Quarter 4/2015 กรุงเทพมหานคร MUNICIPAL AREA

จำนวนชั่วโมงทำงาน ใน และ การมีเวลาพักผ่อน และต้องทำงานเพิ่มขึ้น	อุตสาหกรรม (ต่อ) Industry (Contd.)										งานในครัวเรือน Activities of household	บริการด้านอื่นๆ Other service	กิจกรรม นอกพื้นที่ Extra- territorial	ไม่ทราบ Unknown	HOURS WORKED, SEX AND AVAILABILITY FOR ADDITIONAL WORK TOTAL (FEMALE)
	กิจกรรม อสังหาริมทรัพย์ Real estate activities	กิจกรรมทางวิชาชีพ และเทคนิค Professional/scientific technical activities	การบริหารจัดการ และสนับสนุน Administrative and support service activities	การบริหารราชการ ส่วนท้องถิ่น Public admin- istration defence	การศึกษา Education	อุตสาหกรรม Health and social work	ศิลปะ ความบันเทิง และนันทนาการ Art, entertainment	กิจกรรม นอกพื้นที่ Extra- territorial	ไม่ทราบ Unknown	กิจกรรม นอกพื้นที่ Extra- territorial					
26.2	35.8	46.3	91.6	113.1	99.0	21.7	78.6	321	0.1	Available					
-	0.1	0.2	0.1	0.2	-	0.9	0.2	0.1	-	Not available					
26.2	35.8	46.3	91.5	113.0	99.0	20.9	78.4	32.0	0.1	Not available					
-	-	0.1	-	0.3	-	-	-	-	-	With job not work					
-	-	-	-	-	-	-	-	-	-	Available					
-	-	0.1	-	0.3	-	0.2	-	-	-	Not available					
-	-	-	-	-	-	-	-	-	-	1-9 hours					
-	-	-	-	-	-	-	-	-	-	Available					
-	-	-	-	-	-	0.2	0.3	-	-	Not available					
-	-	-	-	-	-	-	-	-	-	10-19 hours					
0.5	1.6	-	-	0.4	0.3	0.6	0.3	0.0	-	Available					
-	-	-	-	-	-	0.2	-	-	-	Not available					
0.5	1.6	-	-	0.4	0.3	0.4	0.3	0.0	-	Not available					
1.9	0.1	-	0.5	0.8	0.3	0.3	1.3	0.8	-	20-29 hours					
-	-	-	-	-	-	-	-	-	-	Available					
1.9	0.1	-	0.5	0.8	0.3	0.3	1.1	0.8	-	Not available					
0.8	0.1	0.3	0.7	1.2	0.1	1.0	1.0	0.1	-	Not available					
-	-	-	-	0.1	-	0.7	-	-	-	30-34 hours					
0.8	0.1	0.3	0.7	1.1	0.1	0.3	1.0	0.1	-	Available					
0.8	4.0	-	51.8	40.0	22.8	1.6	4.0	0.8	-	Not available					
-	-	-	-	-	-	-	-	0.1	-	35-39 hours					
0.8	4.0	-	51.8	40.0	22.8	1.6	4.0	0.7	-	Not available					
21.5	28.2	42.2	37.6	69.4	49.2	15.2	36.7	18.4	0.1	40-49 hours					
-	-	-	0.1	0.1	-	-	-	-	-	Available					
21.5	28.2	42.2	37.5	69.3	49.2	15.2	36.7	18.4	0.1	Not available					
0.8	1.9	3.7	1.0	1.1	26.2	2.9	35.0	11.9	-	50 hours and over					
-	-	-	-	-	-	-	-	-	-	Available					
0.8	1.9	3.7	1.0	1.1	26.2	2.9	35.0	11.9	-	Not available					

หน่วยนับเป็น : in Thousands

ตารางที่ 10 จำนวนผู้จ้างทำ งานตามอุตสาหกรรม จำนวนชั่วโมงทำงานต่อสัปดาห์ การมีเวลาพักผ่อนและสัปดาห์ทำงานเพิ่มขึ้น เขต และเขตการปกครอง ภาคกลาง (ต่อ)

ไตรมาสที่ 4/2558 - Quarter 4/2015

จำนวนชั่วโมงทำงาน เขต และ การมีเวลาพักผ่อน และสัปดาห์ทำงานเพิ่มขึ้น	อุตสาหกรรม Industry											รวม Total	HOURS WORKED SEX AND AVAILABILITY FOR ADDITIONAL WORK TOTAL (MALE)	
	เกษตรกรรม การปศุสัตว์ และการประมง Agriculture	เหมืองแร่ และหินอ่อน Mining	การก่อสร้าง Manufacturing	ไฟฟ้า ก๊าซ ไอน้ำระบบปรับอากาศ และประปา Water supply sewerage, waste	การก่อสร้าง Construction	การขนส่ง การขนส่ง การขนส่ง Transport, storage	การขนส่งและ สถานที่เก็บ Transportation and storage	ที่พักแคะ บริการด้านอาหาร Accommodation and food service	ข้อมูลข่าวสาร และการสื่อสาร Information and communication	บริการด้าน การเงิน Financial intermediation	บริการด้าน การเงิน Financial intermediation			
3,461.4	1,049.7	11.5	939.5	18.6	306.3	445.7	179.7	117.4	14.1	17.7	17.7	14.1	17.7	17.7
มี	13.1	-	1.5	0.4	4.4	1.3	1.5	0.2	-	-	-	-	-	Available
ไม่มี	1,036.6	11.5	937.9	18.2	301.0	444.4	178.2	117.2	14.1	17.7	17.7	14.1	17.7	Not available
มีจำนวนชั่วโมงเพิ่มได้ทำงาน	9.7	4.2	0.8	0.4	1.2	0.4	0.2	0.5	-	-	-	-	-	With job not work
มี	1.3	-	-	0.4	0.1	0.1	0.2	-	-	-	-	-	-	Available
ไม่มี	7.7	2.9	0.8	-	1.2	0.4	-	0.5	-	-	-	-	-	Not available
1-9 ชั่วโมง	6.2	3.1	-	-	0.1	0.4	0.8	-	-	-	-	-	-	1-9 hours
มี	0.5	0.4	-	-	0.1	-	-	-	-	-	-	-	-	Available
ไม่มี	5.7	2.6	-	-	-	0.4	0.8	-	-	-	-	-	-	Not available
10-19 ชั่วโมง	29.9	20.7	-	-	4.2	1.7	0.8	-	0.2	-	-	0.2	-	10-19 hours
มี	0.5	0.4	-	-	-	-	0.1	-	-	-	-	-	-	Available
ไม่มี	29.4	20.3	-	-	4.2	1.7	0.7	-	0.2	-	-	0.2	-	Not available
20-29 ชั่วโมง	120.9	83.4	-	0.4	8.6	8.0	3.4	2.9	0.4	-	-	0.4	-	20-29 hours
มี	5.1	2.9	-	-	1.3	0.1	-	-	-	-	-	-	-	Available
ไม่มี	115.8	80.5	-	0.4	7.3	7.9	3.4	2.9	0.4	-	-	0.4	-	Not available
30-34 ชั่วโมง	122.9	85.2	0.4	2.7	11.3	9.9	4.3	1.9	-	-	-	-	-	30-34 hours
มี	3.2	-	0.4	-	2.1	-	-	-	-	-	-	-	-	Available
ไม่มี	117.2	82.0	0.4	2.4	9.2	9.9	4.3	1.9	-	-	-	-	-	Not available
35-39 ชั่วโมง	346.1	187.9	3.0	17.5	5.2	14.6	7.3	7.8	1.0	-	-	1.0	-	35-39 hours
มี	3.4	1.8	-	0.1	-	-	-	-	0.2	-	-	-	-	Available
ไม่มี	342.6	186.1	3.0	17.4	5.2	14.6	7.3	7.6	1.0	-	-	1.0	-	Not available
40-49 ชั่วโมง	1,979.2	483.0	6.9	619.2	224.8	271.9	103.4	55.5	12.1	14.1	14.1	12.1	14.1	40-49 hours
มี	6.7	2.5	-	-	0.8	1.1	1.2	-	-	-	-	-	-	Available
ไม่มี	1,972.6	480.5	6.9	619.2	224.0	270.8	102.2	55.5	12.1	14.1	14.1	12.1	14.1	Not available
50 ชั่วโมงขึ้นไป	846.6	182.3	1.1	293.2	49.9	138.8	59.5	48.8	0.4	2.6	2.6	0.4	2.6	50 hours and over
มี	2.5	0.7	-	1.0	-	-	-	-	-	-	-	-	-	Available
ไม่มี	844.1	181.7	1.1	292.2	49.9	138.8	59.5	48.8	0.4	2.6	2.6	0.4	2.6	Not available

หน่วยนับพัน : In Thousands

ตารางที่ 10 จำนวนผู้จ้างทำ งานตามอุตสาหกรรม จำนวนชั่วโมงทำงานต่อสัปดาห์ การมีเวลาเหลือและว่างทำงานเพิ่มขึ้น เขต และเขตการปกครอง ภาคกลาง (ต่อ)

จำนวนชั่วโมงทำงาน เขต และ การมีเวลาเหลือ และว่างทำงานเพิ่มขึ้น	รวม	อุตสาหกรรม Industry										รวม	HOURS WORKED SEX AND AVAILABILITY FOR ADDITIONAL WORK TOTAL (FEMALE)		
		เกษตรกรรม และการประมง Agriculture and fishing	เหมืองแร่ และหินอ่อน Mining	การทำ เหมืองแร่ และหินอ่อน	การผลิต Manufacturing	ไฟฟ้า ก๊าซ ไอน้ำ ระบบ อากาศ Electricity and gas	การส่งน้ำ บำบัดน้ำเสีย และอื่นๆ Water supply sewerage, waste and other	การก่อสร้าง Construction	การขนส่ง การขนถ่าย การเก็บ การขนถ่าย Transport, storage and handling	การขนส่ง และ การเก็บ การขนถ่าย Transportation and storage	ที่พักแรม บริการด้านอาหาร และเครื่องดื่ม Accommodation and food service			ข้อมูลข่าวสาร และการสื่อสาร Information and communication	บริการด้าน การเงิน Financial intermediation
2,824.4	2,824.4	716.3	1.1	876.1	2.9	6.0	66.3	434.8	32.2	234.3	8.1	32.1	32.1	32.1	32.1
มี	21.4	10.0	0.5	5.5	0.3	-	0.1	1.2	-	1.8	-	-	-	-	Available
ไม่มี	2,803.0	706.3	1.1	870.6	2.6	6.0	66.2	433.6	32.2	232.5	8.1	32.1	32.1	32.1	Not available
มีจำนวนชั่วโมงเพิ่มได้ทำงาน	11.3	2.6	-	2.6	0.3	-	-	1.7	-	1.7	0.4	-	-	-	With job not work
มี	1.0	-	-	-	0.3	-	-	0.6	-	0.1	-	-	-	-	Available
ไม่มี	10.3	2.6	-	2.6	-	-	-	1.1	-	1.6	0.4	-	-	-	Not available
1-9 ชั่วโมง	5.1	3.0	-	0.3	-	-	0.4	0.2	-	1.2	-	-	-	-	1-9 hours
มี	0.7	0.4	-	-	-	-	-	-	-	0.3	-	-	-	-	Available
ไม่มี	4.4	2.6	-	0.3	-	-	0.4	0.2	-	0.9	-	-	-	-	Not available
10-19 ชั่วโมง	21.5	13.8	-	2.7	-	-	0.1	2.2	-	1.6	-	-	-	-	10-19 hours
มี	0.6	0.2	-	-	-	-	-	-	-	-	-	-	-	-	Available
ไม่มี	20.9	13.6	-	2.7	-	-	0.1	2.2	-	1.6	-	-	-	-	Not available
20-29 ชั่วโมง	120.3	89.3	-	7.1	-	-	0.5	9.7	-	5.7	-	-	-	-	20-29 hours
มี	5.3	2.2	-	1.4	-	-	-	0.1	-	1.4	-	-	-	-	Available
ไม่มี	115.0	87.1	-	5.7	-	-	0.5	9.6	-	4.4	-	-	-	-	Not available
30-34 ชั่วโมง	93.6	64.6	-	6.2	-	0.2	1.1	8.6	-	5.3	-	-	-	-	30-34 hours
มี	3.9	3.5	-	0.4	-	-	0.1	-	-	-	-	-	-	-	Available
ไม่มี	89.7	61.1	-	5.8	-	0.2	1.0	8.6	-	5.3	-	-	-	-	Not available
35-39 ชั่วโมง	326.9	147.5	0.4	22.0	1.2	0.3	1.4	18.1	1.1	17.3	1.0	3.5	3.5	3.5	35-39 hours
มี	1.6	1.1	-	-	-	-	-	-	-	-	-	-	-	-	Available
ไม่มี	325.3	146.3	0.4	22.0	1.2	0.3	1.4	18.1	1.1	17.3	1.0	3.5	3.5	3.5	Not available
40-49 ชั่วโมง	1,536.7	292.2	0.7	561.3	1.4	4.6	55.0	224.5	24.9	108.5	4.5	26.9	26.9	26.9	40-49 hours
มี	7.9	2.4	-	3.4	-	-	-	0.5	-	-	-	-	-	-	Available
ไม่มี	1,528.8	289.7	0.7	557.9	1.4	4.6	55.0	223.9	24.9	108.5	4.5	26.9	26.9	26.9	Not available
50 ชั่วโมงขึ้นไป	709.0	103.5	-	273.9	-	0.9	7.9	170.0	4.7	93.2	2.2	1.6	1.6	1.6	50 hours and over
มี	0.4	0.2	-	0.3	-	-	-	-	-	-	-	-	-	-	Available
ไม่มี	708.6	103.3	-	273.6	-	0.9	7.9	170.0	4.7	93.2	2.2	1.6	1.6	1.6	Not available

ตารางที่ 10 จำนวนผู้จ้างทำ งานตามอุตสาหกรรม จำนวนชั่วโมงทำงานต่อสัปดาห์ การมีสภาพพร้อมและต้องการทำงานเพิ่มขึ้น เพศ และเขตภาคกลาง ภาคกลาง (ต่อ)

TABLE 10 EMPLOYED PERSONS BY INDUSTRY, HOURS WORKED PER WEEK, AVAILABILITY FOR ADDITIONAL WORK, SEX AND AREA, CENTRAL REGION (Contd.)

ไตรมาสที่ 4/2558 - Quarter 4/2015

จำนวนผู้จ้างทำ งานและ การมีสภาพพร้อม และต้องการทำงานเพิ่มขึ้น	อุตสาหกรรม (ต่อ) Industry (Contd.)										จำนวนชั่วโมง ทำงานต่อสัปดาห์ Hours worked, sex and availability for additional work
	กิจกรรม อสังหาริมทรัพย์ Real estate activities	กิจกรรมทางอาชีพ วิจิตรและเทคนิค Professional/scientific activities	การบริหารงาน และสนับสนุน Administrative and support service activities	การบริหารราชการ และส่วนราชการ Public admin- istration defence	การศึกษา Education	กิจกรรมสุขภาพ และสังคม Health and social work	ศิลปะ ความบันเทิง และนันทนาการ Art, entertainment	บริการด้านอื่นๆ Other service	งานในครัวเรือน Activities of household	กิจกรรมของ องค์กร Extra- territorial	
รวม (ชาย)	5.7	26.8	53.3	120.0	55.6	13.6	18.7	53.7	4.7	-	1.9
มี	-	-	0.9	1.1	1.3	0.2	0.1	0.5	-	-	-
ไม่มี	5.7	26.8	52.4	118.9	54.3	13.5	18.6	53.1	4.7	-	1.9
มีงานประจำเต็มสัปดาห์	0.3	-	-	0.4	0.9	-	0.1	0.4	-	-	-
มี	-	-	-	-	-	-	-	-	-	-	-
ไม่มี	0.3	-	-	0.4	0.9	-	0.1	0.4	-	-	-
1-9 ชั่วโมง	0.2	0.5	-	-	0.8	-	0.3	0.1	-	-	-
มี	-	-	-	-	-	-	-	-	-	-	-
ไม่มี	0.2	0.5	-	0.2	0.8	-	0.7	0.4	-	-	-
10-19 ชั่วโมง	-	-	0.5	-	-	-	0.3	0.1	-	-	-
มี	-	-	-	-	-	-	-	-	-	-	-
ไม่มี	-	-	0.5	-	-	-	0.7	0.4	-	-	-
20-29 ชั่วโมง	0.2	0.2	-	1.6	0.8	-	1.1	3.7	0.5	-	-
มี	-	-	-	-	0.5	-	0.2	0.2	-	-	-
ไม่มี	0.2	0.2	-	1.6	0.3	-	1.1	3.6	0.5	-	-
30-34 ชั่วโมง	0.3	0.8	0.1	0.4	1.4	-	1.3	2.9	-	-	-
มี	-	-	-	-	-	-	0.1	-	-	-	-
ไม่มี	0.3	0.8	0.1	0.4	1.4	-	1.2	2.9	-	-	-
35-39 ชั่วโมง	0.1	1.8	0.3	51.1	25.0	5.3	2.1	6.9	-	-	-
มี	-	-	-	0.6	0.5	0.2	-	-	-	-	-
ไม่มี	0.1	1.8	0.3	50.5	24.5	5.1	2.1	6.9	-	-	-
40-49 ชั่วโมง	2.5	22.6	26.5	52.5	24.0	6.3	10.7	25.6	1.8	-	1.9
มี	-	-	-	0.5	0.3	-	-	0.4	-	-	-
ไม่มี	2.5	22.6	26.5	52.0	23.7	6.3	10.7	25.3	1.8	-	1.9
50 ชั่วโมงขึ้นไป	2.2	1.1	25.9	13.8	2.8	2.1	2.5	13.7	2.4	-	-
มี	-	-	0.9	-	-	-	-	-	-	-	-
ไม่มี	2.2	1.1	25.0	13.8	2.8	2.1	2.5	13.7	2.4	-	-

หน่วยนับ : in thousands

ตารางที่ 10 จำนวนผู้จ้างทำ งานตามอุตสาหกรรม จำนวนชั่วโมงทำงานต่อสัปดาห์ การไม่ลาป่วยและถือการจ้างงานเพิ่มขึ้น เพศ และเขตภาคกลาง ภาคกลาง (ต่อ)

TABLE 10 EMPLOYED PERSONS BY INDUSTRY, HOURS WORKED PER WEEK, AVAILABILITY FOR ADDITIONAL WORK, SEX AND AREA, CENTRAL REGION (Contd.)

หน่วยนับเป็น : in thousands

จำนวนผู้จ้างงาน เพศ และ การมีงานทำโดย และถือการจ้างงานเพิ่มขึ้น	อุตสาหกรรม (ต่อ) Industry (Contd.)										งานในครัวเรือน Activities of household	บริการด้านอื่นๆ Other service	กิจกรรมของ องค์กร Extra- territorial	ไม่ทราบ Unknown	HOURS WORKED, SEX AND AVAILABILITY FOR ADDITIONAL WORK TOTAL (FEMALE)
	กิจกรรม อสังหาริมทรัพย์ Real estate	กิจกรรมทางวิชาชีพ Professional/scientific technical activities	การบริหารงาน และสนับสนุน Administrative and support service activities	การบริหารราชการ Public admin- istration defence	การศึกษา Education	กิจกรรมสุขภาพ Health and social work	ศิลปะ ความบันเทิง และนันทนาการ Art, entertainment	บริการด้านอื่นๆ Other service	งานในครัวเรือน Activities of household	กิจกรรมของ องค์กร Extra- territorial					
12.5	18.8	30.0	80.9	100.4	67.0	15.5	65.7	21.4	-	2.3	Available	-	2.3	Available	
มี	-	-	0.4	-	-	0.6	1.1	0.4	-	-	Not available	-	-	Not available	
12.5	18.8	30.0	80.5	100.4	67.0	14.9	64.6	20.9	-	2.3	With job not work	-	2.3	With job not work	
0.5	-	-	-	1.1	-	-	0.4	-	-	-	Available	-	-	Available	
มี	-	-	-	-	-	-	-	-	-	-	Not available	-	-	Not available	
0.5	-	-	0.1	1.1	-	-	0.4	-	-	-	Available	-	-	Available	
1-9 ชั่วโมง	-	-	-	-	-	-	-	-	-	-	Not available	-	-	Not available	
มี	-	-	0.1	-	-	-	-	-	-	-	Available	-	-	Available	
ไม่	-	-	0.1	0.1	-	-	0.7	-	-	-	Not available	-	-	Not available	
10-19 ชั่วโมง	-	-	-	0.1	-	0.3	-	-	-	-	Available	-	-	Available	
มี	-	-	-	0.1	-	-	0.3	-	-	-	Not available	-	-	Not available	
ไม่	-	-	-	0.1	-	-	0.3	-	-	-	Available	-	-	Available	
20-29 ชั่วโมง	1.6	-	1.2	0.3	0.8	1.1	2.3	0.3	-	-	Not available	-	-	Not available	
มี	-	-	-	-	-	-	0.2	-	-	-	Available	-	-	Available	
ไม่	-	-	-	-	-	-	0.2	-	-	-	Not available	-	-	Not available	
30-34 ชั่วโมง	1.6	-	1.2	0.4	0.8	1.1	2.1	0.3	-	-	Available	-	-	Available	
มี	1.3	0.3	-	0.5	1.4	-	1.4	0.8	-	-	Not available	-	-	Not available	
ไม่	-	-	-	-	-	-	-	-	-	-	Available	-	-	Available	
35-39 ชั่วโมง	1.3	0.3	-	0.5	1.4	-	1.4	0.8	-	-	Not available	-	-	Not available	
มี	0.4	1.2	0.6	4.45	14.8	1.9	4.8	2.9	-	-	Available	-	-	Available	
ไม่	-	-	-	-	-	-	-	-	-	-	Not available	-	-	Not available	
40-49 ชั่วโมง	0.4	1.2	0.6	4.45	14.8	1.9	4.8	2.5	-	-	Available	-	-	Available	
มี	7.3	16.8	21.7	31.9	44.5	11.2	35.6	7.0	-	2.3	Not available	-	2.3	Not available	
ไม่	-	-	-	0.4	-	0.6	0.5	-	-	-	Available	-	-	Available	
50 ชั่วโมงขึ้นไป	7.3	16.8	21.7	31.4	44.5	10.6	35.1	7.0	-	2.3	Not available	-	2.3	Not available	
มี	1.4	0.7	6.5	3.5	1.7	1.0	20.6	10.4	-	-	Available	-	-	Available	
ไม่	-	-	-	-	-	-	-	-	-	-	Not available	-	-	Not available	
1.4	0.7	6.5	3.5	1.7	5.5	1.0	20.6	10.4	-	-	Available	-	-	Available	

ตารางที่ 11 จำนวนผู้มีงานทำ จำแนกตามสถานภาพการทำงาน จำนวนชั่วโมงทำงานต่อสัปดาห์ การมีเวลาเหลือพอและต้องการทำงานเพิ่มขึ้น ภาคกลาง  
 TABLE 11 EMPLOYED PERSONS BY WORK STATUS, HOURS WORKED PER WEEK, AVAILABILITY FOR ADDITIONAL WORK, CENTRAL REGION

ไตรมาสที่ 4/2558 : Quarter 4/2015

หน่วยเป็นพัน : In Thousands

จำนวนชั่วโมงทำงาน และ การมีเวลาเหลือพอ และต้องการทำงานเพิ่มขึ้น	สถานภาพการทำงาน Work Status							HOURS WORKED, AND AVAILABILITY FOR ADDITIONAL WORK
	รวม Total	นายจ้าง Employer	ลูกจ้างรัฐบาล Government Employee	ลูกจ้างเอกชน Private Employee	ทำงานส่วนตัว Own Account Worker	ช่วยธุรกิจ ครอบครัว Unpaid Family Worker	การรวมกลุ่ม Producers of Cooperatives	
ยอดรวม	11,641.4	346.8	988.6	6,007.8	2,840.6	1,453.4	4.1	TOTAL
มี	63.3	0.6	3.9	38.2	14.9	5.9	-	Available
ไม่มี	11,578.0	346.2	984.7	5,969.7	2,825.8	1,447.5	4.1	Not available
มีงานประจำแต่ไม่ได้ทำงาน	36.3	1.2	3.7	15.4	15.9	0.2	-	With job not work
มี	5.6	0.6	0.7	2.1	2.3	-	-	Available
ไม่มี	30.7	0.6	3.0	13.3	13.7	0.2	-	Not available
1-9 ชั่วโมง	14.2	-	0.5	4.2	6.3	3.3	-	1-9 hours
มี	1.4	-	-	0.3	0.7	0.4	-	Available
ไม่มี	12.9	-	0.5	3.9	5.6	2.9	-	Not available
10-19 ชั่วโมง	79.0	3.0	0.4	23.3	32.9	19.6	-	10-19 hours
มี	2.9	-	-	1.9	0.6	0.4	-	Available
ไม่มี	76.2	3.0	0.4	21.4	32.3	19.2	-	Not available
20-29 ชั่วโมง	318.4	6.7	4.8	63.2	149.5	94.3	-	20-29 hours
มี	12.4	-	-	7.2	3.3	1.9	-	Available
ไม่มี	306.0	6.7	4.8	56.0	146.2	92.4	-	Not available
30-34 ชั่วโมง	311.3	12.0	7.0	69.3	145.2	77.8	-	30-34 hours
มี	11.6	-	0.1	8.8	1.6	1.2	-	Available
ไม่มี	299.7	12.0	6.9	60.5	143.7	76.6	-	Not available
35-39 ชั่วโมง	1,080.8	16.2	423.2	122.2	317.6	201.7	-	35-39 hours
มี	6.6	-	1.5	2.0	2.3	0.8	-	Available
ไม่มี	1,074.3	16.2	421.7	120.2	315.3	200.9	-	Not available
40-49 ชั่วโมง	6,661.6	210.9	480.3	4,174.5	1,170.5	622.1	3.3	40-49 hours
มี	16.7	-	1.5	11.6	2.9	0.8	-	Available
ไม่มี	6,644.9	210.9	478.9	4,163.0	1,167.6	621.3	3.3	Not available
50 ชั่วโมงขึ้นไป	3,139.6	97.0	68.8	1,535.8	1,002.8	434.4	0.9	50 hours and over
มี	6.2	-	0.2	4.4	1.4	0.3	-	Available
ไม่มี	3,133.4	97.0	68.6	1,531.4	1,001.5	434.1	0.9	Not available

ตารางที่ 11 จำนวนผู้จ้างงานที่จ้างตามสถานภาพการทำงาน จำนวนชั่วโมงทำงานต่อสัปดาห์ การมีเวลาเหลือและต้องการทำงานเพิ่มขึ้น และเพศ ภาคกลาง  
TABLE 11 EMPLOYED PERSONS BY WORK STATUS, HOURS WORKED PER WEEK, AVAILABILITY FOR ADDITIONAL WORK AND SEX, CENTRAL REGION

ไตรมาสที่ 4/2558 : Quarter 4/2015

จำนวนชั่วโมงทำงาน เพศ และ การมีเวลาเหลือพอ และต้องการทำงานเพิ่มขึ้น	สถานภาพการทำงาน Work Status						ชั่วโมง ครอบครัว Unpaid Family Worker	การรวมกลุ่ม Members of Producers' Cooperatives	HOURS WORKED, SEX AND AVAILABILITY FOR ADDITIONAL WORK
	รวม Total	นายจ้าง Employer	ลูกจ้างรัฐบาล Government Employee	ลูกจ้างเอกชน Private Employee	ทำงานส่วนตัว Own Account Worker	จ้างธุรกิจ ครอบครัว Unpaid Family Worker			
ชาย	6,306.1	280.0	483.6	3,323.2	1,619.5	598.5	1.2	TOTAL (MALE)	
มี	35.8	0.6	2.9	22.4	9.0	1.0	-	Available	
ไม่มี	6,270.2	279.4	480.8	3,300.9	1,610.5	597.5	1.2	Not available	
มีงานประจำแต่ไม่ได้ทำงาน	19.2	1.0	2.0	8.6	7.7	-	-	With job not work	
มี	3.9	0.6	0.4	2.0	1.0	-	-	Available	
ไม่มี	15.3	0.4	1.6	6.6	6.7	-	-	Not available	
1-9 ชั่วโมง	7.8	-	-	2.8	3.7	1.4	-	1-9 hours	
มี	0.5	-	-	-	0.5	-	-	Available	
ไม่มี	7.3	-	-	2.8	3.1	1.4	-	Not available	
10-19 ชั่วโมง	42.2	1.5	0.2	15.3	16.4	8.8	-	10-19 hours	
มี	1.6	-	-	1.1	0.5	-	-	Available	
ไม่มี	40.6	1.5	0.2	14.2	15.9	8.8	-	Not available	
20-29 ชั่วโมง	157.5	5.4	2.5	35.5	80.7	33.4	-	20-29 hours	
มี	6.2	-	-	3.9	1.9	0.5	-	Available	
ไม่มี	151.3	5.4	2.5	31.7	78.8	33.0	-	Not available	
30-34 ชั่วโมง	173.4	9.3	3.7	42.8	85.8	31.9	-	30-34 hours	
มี	6.7	-	-	5.5	1.2	0.1	-	Available	
ไม่มี	166.7	9.3	3.7	37.3	84.6	31.8	-	Not available	
35-39 ชั่วโมง	542.7	11.3	20.2	59.3	186.1	84.1	-	35-39 hours	
มี	4.5	-	1.5	1.1	1.8	0.1	-	Available	
ไม่มี	538.2	11.3	20.5	58.2	184.4	84.0	-	Not available	
40-49 ชั่วโมง	3,662.3	178.9	234.2	2,288.4	691.9	268.3	0.6	40-49 hours	
มี	8.0	-	0.9	5.1	1.7	0.4	-	Available	
ไม่มี	3,654.3	178.9	233.3	2,283.3	690.2	267.9	0.6	Not available	
50 ชั่วโมงขึ้นไป	1,700.9	72.6	39.2	870.6	547.2	170.7	0.6	50 hours and over	
มี	4.4	-	0.2	3.8	0.5	-	-	Available	
ไม่มี	1,696.5	72.6	39.0	866.9	546.8	170.7	0.6	Not available	
หญิง	5,335.3	66.8	505.0	2,684.6	1,221.2	854.9	3.0	TOTAL (FEMALE)	
มี	27.5	-	1.0	15.8	5.8	4.9	-	Available	
ไม่มี	5,307.8	66.8	503.9	2,668.8	1,215.3	850.0	3.0	Not available	
มีงานประจำแต่ไม่ได้ทำงาน	17.1	0.2	1.7	6.9	8.2	0.2	-	With job not work	
มี	1.7	-	0.3	0.1	1.3	-	-	Available	
ไม่มี	15.4	0.2	1.4	6.7	7.0	0.2	-	Not available	
1-9 ชั่วโมง	6.4	-	0.5	1.4	2.6	1.9	-	1-9 hours	
มี	0.9	-	0.2	0.3	0.4	-	-	Available	
ไม่มี	5.6	-	0.5	1.1	2.4	1.5	-	Not available	
10-19 ชั่วโมง	36.8	1.4	0.2	7.9	16.5	10.8	-	10-19 hours	
มี	1.3	-	-	0.8	0.2	0.4	-	Available	
ไม่มี	35.6	1.4	0.2	7.2	16.4	10.4	-	Not available	
20-29 ชั่วโมง	160.9	1.3	2.3	27.6	68.8	60.9	-	20-29 hours	
มี	6.2	-	-	3.4	1.4	1.5	-	Available	
ไม่มี	154.7	1.3	2.3	24.3	67.4	59.4	-	Not available	
30-34 ชั่วโมง	137.9	2.7	3.3	26.5	59.5	46.0	-	30-34 hours	
มี	4.9	-	0.1	3.3	0.4	1.2	-	Available	
ไม่มี	133.0	2.7	3.2	23.3	59.1	44.8	-	Not available	
35-39 ชั่วโมง	538.1	4.9	22.1	62.9	131.4	117.7	-	35-39 hours	
มี	2.1	-	-	0.8	0.5	0.7	-	Available	
ไม่มี	536.0	4.9	22.1	62.1	130.9	116.9	-	Not available	
40-49 ชั่วโมง	2,999.3	32.0	246.2	1,886.1	478.6	353.8	2.6	40-49 hours	
มี	8.7	-	0.6	6.5	1.2	0.4	-	Available	
ไม่มี	2,990.6	32.0	245.5	1,879.6	477.4	353.4	2.6	Not available	
50 ชั่วโมงขึ้นไป	1,438.7	24.3	29.6	665.2	455.6	263.7	0.3	50 hours and over	
มี	1.9	-	-	0.6	0.9	0.3	-	Available	
ไม่มี	1,436.9	24.3	29.6	664.6	454.7	263.4	0.3	Not available	

หน่วยเป็นพัน : In Thousands



ตารางที่ 11 จำนวนผู้ปฏิบัติงาน จำนวนชั่วโมงการทำงานต่อสัปดาห์ การมีเวลาเหลือพอและต้องการทำงานเพิ่มขึ้น เขต และเขตการปกครอง ภาคกลาง (ต่อ)  
 TABLE 11 EMPLOYED PERSONS BY WORK STATUS, HOURS WORKED PER WEEK, AVAILABILITY FOR ADDITIONAL WORK, SEX AND AREA, CENTRAL REGION (Contd.)

ไตรมาสที่ 4/2558 : Quarter 4/2015

ในเขตเทศบาล MUNICIPAL AREA

หน่วยเป็นพัน : In Thousands

จำนวนชั่วโมงทำงาน เพศ และ การมีเวลาเหลือพอ และต้องการทำงานเพิ่มขึ้น	สถานภาพการทำงาน Work Status							HOURS WORKED, SEX AND AVAILABILITY FOR ADDITIONAL WORK
	รวม Total	นายจ้าง Employer	ลูกจ้างรัฐบาล Government Employee	ลูกจ้างเอกชน Private Employee	ทำงานส่วนตัว Own Account Worker	ช่วยธุรกิจ ครอบครัว Unpaid Family Worker	การรวมกลุ่ม Members of Producers' Cooperatives	
ยอดรวม (ชาย)	2,844.7	127.6	264.1	1,593.9	651.2	207.2	0.7	TOTAL (MALE)
มี	9.4	0.5	0.4	5.7	2.4	0.2	-	Available
ไม่มี	2,835.3	127.1	263.7	1,588.1	648.8	207.0	0.7	Not available
มีงานประจำแต่ไม่ได้ทำงาน	9.5	0.5	0.3	4.5	4.2	-	-	With job not work
มี	1.9	0.5	-	0.7	0.6	-	-	Available
ไม่มี	7.6	-	0.3	3.7	3.6	-	-	Not available
1-9 ชั่วโมง	1.6	-	-	1.0	0.3	0.3	-	1-9 hours
มี	-	-	-	-	-	-	-	Available
ไม่มี	1.6	-	-	1.0	0.3	0.3	-	Not available
10-19 ชั่วโมง	12.4	0.1	-	5.1	5.1	2.1	-	10-19 hours
มี	1.1	-	-	0.7	0.4	-	-	Available
ไม่มี	11.3	0.1	-	4.4	4.7	2.1	-	Not available
20-29 ชั่วโมง	36.7	1.0	0.6	9.0	19.8	6.3	-	20-29 hours
มี	1.1	-	-	0.5	0.5	0.1	-	Available
ไม่มี	35.5	1.0	0.6	8.5	19.3	6.2	-	Not available
30-34 ชั่วโมง	50.5	3.6	2.0	9.1	27.6	8.2	-	30-34 hours
มี	1.0	-	-	0.9	-	0.1	-	Available
ไม่มี	49.5	3.6	2.0	8.1	27.6	8.1	-	Not available
35-39 ชั่วโมง	196.7	3.2	109.9	17.2	48.9	17.5	-	35-39 hours
มี	1.1	-	0.2	0.7	0.2	-	-	Available
ไม่มี	195.6	3.2	109.7	16.5	48.7	17.5	-	Not available
40-49 ชั่วโมง	1,683.1	80.2	131.9	1,100.8	273.9	96.1	0.3	40-49 hours
มี	1.4	-	0.1	0.8	0.4	0.1	-	Available
ไม่มี	1,681.7	80.2	131.8	1,100.0	273.5	96.1	0.3	Not available
50 ชั่วโมงขึ้นไป	854.3	39.0	19.5	447.3	271.4	76.7	0.4	50 hours and over
มี	1.9	-	0.2	1.4	0.3	-	-	Available
ไม่มี	852.5	39.0	19.4	445.9	271.1	76.7	0.4	Not available

ตารางที่ 11 จำนวนผู้ปฏิบัติงาน จำนวนชั่วโมงการทำงานต่อสัปดาห์ การมีเวลาเหลือพอและต้องการทำงานเพิ่มขึ้น เพศ และเขตการปกครอง ภาคกลาง (ต่อ)  
 TABLE 11 EMPLOYED PERSONS BY WORK STATUS, HOURS WORKED PER WEEK, AVAILABILITY FOR ADDITIONAL WORK, SEX AND AREA, CENTRAL REGION (Contd.)

ไตรมาสที่ 4/2558 : Quarter 4/2015

ในเขตเทศบาล MUNICIPAL AREA

หน่วยเป็นพัน : In Thousands

จำนวนชั่วโมงทำงาน เพศ และ การมีเวลาเหลือพอ และต้องการทำงานเพิ่มขึ้น	รวม	นายจ้าง Employer	ลูกจ้างรัฐบาล Government Employee	สถานภาพการทำงาน Work Status			Hours Worked, Sex and Availability for Additional Work
				ลูกจ้างเอกชน Private Employee	ทำงานส่วนตัว Own Account Worker	ช่วยธุรกิจ ครอบครัว Unpaid Family Worker	
ยอดรวม (หญิง)	2,510.9	36.6	279.1	1,342.0	528.7	322.1	2.3
มี	6.1	-	0.3	2.5	2.3	1.1	-
ไม่มี	2,504.8	36.6	278.9	1,339.6	526.5	321.0	2.3
มีงานประจำแต่ไม่ได้ทำงาน	5.8	0.1	0.2	2.0	3.4	-	-
มี	0.7	-	-	0.1	0.7	-	-
ไม่มี	5.1	0.1	0.2	2.0	2.7	-	-
1-9 ชั่วโมง	1.4	-	-	0.2	1.0	0.2	-
มี	0.2	-	-	-	0.2	-	-
ไม่มี	1.2	-	-	0.2	0.8	0.2	-
10-19 ชั่วโมง	15.3	0.2	0.2	2.6	7.4	5.0	-
มี	0.7	-	-	0.2	0.2	0.4	-
ไม่มี	14.6	0.2	0.2	2.4	7.3	4.6	-
20-29 ชั่วโมง	40.5	0.1	0.8	9.7	16.3	13.6	-
มี	0.9	-	-	0.5	0.2	0.1	-
ไม่มี	39.7	0.1	0.8	9.2	16.2	13.4	-
30-34 ชั่วโมง	44.4	1.4	2.1	6.7	20.8	13.4	-
มี	1.0	-	0.1	0.9	-	-	-
ไม่มี	43.4	1.4	2.0	5.9	20.8	13.4	-
35-39 ชั่วโมง	211.2	2.3	119.6	21.7	41.8	25.8	-
มี	0.5	-	-	0.2	0.1	0.1	-
ไม่มี	210.7	2.3	119.6	21.5	41.7	25.7	-
40-49 ชั่วโมง	1,462.6	17.5	133.5	965.6	209.8	134.0	2.3
มี	0.8	-	0.2	0.3	0.1	0.3	-
ไม่มี	1,461.8	17.5	133.4	965.3	209.7	133.6	2.3
50 ชั่วโมงขึ้นไป	729.7	15.0	22.7	333.5	228.3	130.3	-
มี	1.4	-	-	0.3	0.9	0.2	-
ไม่มี	728.3	15.0	22.7	333.1	227.4	130.1	-



ตารางที่ 11 จำนวนผู้มีงานทำ จำแนกตามสถานภาพการทำงาน จำนวนชั่วโมงทำงานต่อสัปดาห์ การมีเวลาเหลือพอและต้องการทำงานเพิ่มขึ้น เขต และเขตการปกครอง ภาคกลาง (ต่อ)

TABLE 11 EMPLOYED PERSONS BY WORK STATUS, HOURS WORKED PER WEEK, AVAILABILITY FOR ADDITIONAL WORK, SEX AND AREA, CENTRAL REGION(Contd.)

ไตรมาสที่ 4/2558 : Quarter 4/2015

นอกเขตเทศบาล NON-MUNICIPAL AREA

หน่วยเป็นพัน : in Thousands

จำนวนชั่วโมงทำงาน เพศ และ การมีเวลาเหลือพอ และต้องการทำงานเพิ่มขึ้น	รวม Total	สถานภาพการทำงาน Work Status						ชั่วโมง ครอบครัว Worker	การรวมกลุ่ม Producers' Cooperatives	HOURS WORKED, SEX AND AVAILABILITY FOR ADDITIONAL WORK TOTAL (FEMALE)
		นายจ้าง Employer	ลูกจ้างรัฐบาล Government Employee	ลูกจ้างเอกชน Private Employee	ทำงานส่วนตัว Own Account Worker	Unpaid Family Worker	Members of Producers' Cooperatives			
ยอดรวม (หญิง)	2,824.4	30.2	225.8	1,342.5	692.4	532.7	0.7			
มี	21.4	-	0.8	13.3	3.6	3.8	-		Available	
ไม่มี	2,803.0	30.2	225.1	1,329.3	688.8	529.0	0.7		Not available	
มีงานประจำแต่ไม่ได้ทำงาน	11.3	0.1	1.5	4.9	4.8	0.2	-		With job not work	
มี	1.0	-	0.3	0.1	0.6	-	-		Available	
ไม่มี	10.3	0.1	1.1	4.8	4.2	0.2	-		Not available	
1-9 ชั่วโมง	5.1	-	0.5	1.2	1.6	1.7	-		1-9 hours	
มี	0.7	-	-	0.3	-	0.4	-		Available	
ไม่มี	4.4	-	0.5	0.9	1.6	1.3	-		Not available	
10-19 ชั่วโมง	21.5	1.3	-	5.3	9.1	5.8	-		10-19 hours	
มี	0.6	-	-	0.6	-	-	-		Available	
ไม่มี	20.9	1.3	-	4.7	9.1	5.8	-		Not available	
20-29 ชั่วโมง	120.3	1.2	1.5	17.9	52.4	47.3	-		20-29 hours	
มี	5.3	-	-	2.8	1.2	1.3	-		Available	
ไม่มี	115.0	1.2	1.5	15.1	51.3	46.0	-		Not available	
30-34 ชั่วโมง	93.6	1.2	1.2	19.8	38.7	32.6	-		30-34 hours	
มี	3.9	-	-	2.4	0.4	1.2	-		Available	
ไม่มี	89.7	1.2	1.2	17.4	38.3	31.4	-		Not available	
35-39 ชั่วโมง	326.9	2.6	101.6	41.2	89.6	91.8	-		35-39 hours	
มี	1.6	-	-	0.6	0.4	0.6	-		Available	
ไม่มี	325.3	2.6	101.6	40.6	89.3	91.2	-		Not available	
40-49 ชั่วโมง	1,536.7	14.5	112.6	920.6	268.8	219.9	0.3		40-49 hours	
มี	7.9	-	0.4	6.3	1.1	0.1	-		Available	
ไม่มี	1,528.8	14.5	112.2	914.3	267.7	219.8	0.3		Not available	
50 ชั่วโมงขึ้นไป	709.0	9.3	6.9	331.7	227.3	133.4	0.3		50 hours and over	
มี	0.4	-	-	0.3	-	0.2	-		Available	
ไม่มี	708.6	9.3	6.9	331.4	227.3	133.2	0.3		Not available	

ตารางที่ 12 จำนวนผู้จ้างงานทำ จำนวนตามกลุ่มอายุ จำนวนชั่วโมงทำงานต่อสัปดาห์ การมีเวลาเหลือพอและต้องการทำงานเพิ่มขึ้น ภาคกลาง

TABLE 12 EMPLOYED PERSONS BY AGE GROUP, HOURS WORKED PER WEEK, AVAILABILITY FOR ADDITIONAL WORK, CENTRAL REGION

ไตรมาสที่ 4/2558 : Quarter 4/2015

หน่วยเป็นพัน : In Thousands

จำนวนชั่วโมงทำงาน และ การมีเวลาเหลือพอ และต้องการทำงานเพิ่มขึ้น	รวม						HOURS WORKED, AND AVAILABILITY FOR ADDITIONAL WORK		
	15-19	20-24	25-29	30-34	35-39	40-49		50-59	>= 60
ยอดรวม	231.7	960.7	1,452.9	1,543.4	1,593.1	2,894.1	2,027.2	938.2	TOTAL
มี	2.3	8.8	6.1	7.5	10.4	12.2	9.4	6.6	Available
ไม่มี	229.4	952.0	1,446.7	1,535.9	1,582.7	2,881.9	2,017.8	931.6	Not available
มีงานประจำแต่ไม่ได้ทำงาน	0.7	2.6	4.3	3.4	3.2	7.0	7.6	7.5	With job not work
มี	0.5	0.1	-	1.1	0.9	1.4	0.9	0.8	Available
ไม่มี	30.7	2.5	4.3	2.3	2.3	5.7	6.8	6.8	Not available
1-9 ชั่วโมง	14.2	0.2	0.9	0.3	1.7	3.0	2.5	3.0	1-9 hours
มี	1.4	0.3	-	0.1	-	0.9	-	0.2	Available
ไม่มี	12.9	2.4	0.9	0.2	1.7	2.1	2.5	2.8	Not available
10-19 ชั่วโมง	7.3	3.4	3.9	4.8	5.2	16.0	17.6	20.8	10-19 hours
มี	2.9	0.3	0.1	0.1	0.4	1.4	0.2	0.5	Available
ไม่มี	76.2	7.0	3.8	4.7	4.9	14.7	17.4	20.3	Not available
20-29 ชั่วโมง	318.4	19.2	21.2	17.3	27.4	70.5	71.2	83.5	20-29 hours
มี	12.4	0.1	0.9	2.3	1.6	2.8	2.0	1.8	Available
ไม่มี	306.0	18.2	20.3	15.0	25.9	67.7	69.2	81.7	Not available
30-34 ชั่วโมง	311.3	9.3	19.7	22.4	30.7	81.3	76.2	55.8	30-34 hours
มี	11.6	0.4	2.7	0.3	1.8	0.7	2.6	1.4	Available
ไม่มี	299.7	8.9	17.0	22.2	28.8	80.6	73.6	54.3	Not available
35-39 ชั่วโมง	1,080.8	13.3	86.2	112.4	112.2	272.5	309.6	129.7	35-39 hours
มี	6.6	0.1	1.3	0.8	1.6	1.2	0.7	0.7	Available
ไม่มี	1,074.3	13.2	85.0	111.7	110.5	271.4	309.0	129.0	Not available
40-49 ชั่วโมง	6,661.6	131.8	907.2	989.7	975.2	1,614.5	1,033.4	395.5	40-49 hours
มี	16.7	0.4	0.6	2.7	2.8	3.0	2.3	1.0	Available
ไม่มี	6,644.9	131.4	906.6	987.0	972.4	1,611.5	1,031.1	394.5	Not available
50 ชั่วโมงขึ้นไป	3,139.6	58.6	409.4	393.0	437.5	829.3	509.2	242.5	50 hours and over
มี	6.2	0.3	0.5	0.3	1.3	1.0	0.8	0.2	Available
ไม่มี	3,133.4	58.3	408.9	392.8	436.2	828.3	508.4	242.3	Not available

ตารางที่ 12 จำนวนผู้มีงานทำ จำแนกตามกลุ่มอายุ จำนวนชั่วโมงทำงานต่อสัปดาห์ การมีเวลาเหลือพอและต้องการทำงานเพิ่มขึ้น และเพศ ภาคกลาง  
 TABLE 12 EMPLOYED PERSONS BY AGE GROUP, HOURS WORKED PER WEEK, AVAILABILITY FOR ADDITIONAL WORK AND SEX, CENTRAL REGION

ไตรมาสที่ 4/2558 : Quarter 4/2015

หน่วยเป็นพัน : In Thousands

จำนวนชั่วโมงทำงาน เพศ และ การมีเวลาเหลือพอ และต้องการทำงานเพิ่มขึ้น	รวม Total	กลุ่มอายุ Age Group								HOURS WORKED, SEX AND AVAILABILITY FOR ADDITIONAL WORK
		15-19	20-24	25-29	30-34	35-39	40-49	50-59	>= 60	
<b>ชาย</b>	<b>6,306.1</b>	<b>152.0</b>	<b>547.5</b>	<b>796.5</b>	<b>817.3</b>	<b>845.2</b>	<b>1,528.8</b>	<b>1,089.6</b>	<b>529.3</b>	<b>TOTAL(MALE)</b>
มี	35.8	1.9	4.2	4.4	4.8	5.3	6.9	4.5	3.8	Available
ไม่มี	6,270.2	150.0	543.2	792.1	812.5	839.8	1,521.9	1,085.1	525.5	Not available
มีงานประจำแต่ไม่ได้ทำงาน	19.2	0.7	0.6	1.5	2.0	2.0	3.7	3.7	5.1	With job not work
มี	3.9	0.5	-	-	0.8	0.4	0.8	0.9	0.6	Available
ไม่มี	15.3	0.2	0.6	1.5	1.2	1.6	2.9	2.8	4.5	Not available
1-9 ชั่วโมง	7.8	1.4	-	0.9	0.2	1.2	1.6	1.1	1.4	1-9 hours
มี	0.5	-	-	-	0.1	-	0.4	-	-	Available
ไม่มี	7.3	1.4	-	0.9	0.1	1.2	1.2	1.1	1.4	Not available
10-19 ชั่วโมง	42.2	4.7	2.7	3.1	3.3	3.0	7.7	8.5	9.3	10-19 hours
มี	1.6	0.3	-	0.1	0.1	0.2	0.6	0.2	0.2	Available
ไม่มี	40.6	4.4	2.7	2.9	3.2	2.8	7.1	8.3	9.1	Not available
20-29 ชั่วโมง	157.5	6.4	10.2	12.3	9.6	13.5	33.1	30.1	42.3	20-29 hours
มี	6.2	0.1	0.1	0.2	1.3	0.7	1.8	1.2	1.0	Available
ไม่มี	151.3	6.3	10.1	12.1	8.4	12.8	31.3	28.9	41.3	Not available
30-34 ชั่วโมง	173.4	5.2	12.6	14.9	11.3	17.5	42.1	41.6	28.2	30-34 hours
มี	6.7	0.4	1.1	2.7	0.2	0.6	0.2	0.8	0.8	Available
ไม่มี	166.7	4.8	11.5	12.2	11.1	16.9	42.0	40.8	27.4	Not available
35-39 ชั่วโมง	542.7	8.8	23.7	43.6	54.7	48.4	134.3	159.3	70.0	35-39 hours
มี	4.5	-	0.2	0.6	0.8	1.0	1.0	0.4	0.6	Available
ไม่มี	538.2	8.8	23.5	43.0	54.0	47.4	133.3	159.0	69.4	Not available
40-49 ชั่วโมง	3,662.3	87.8	359.8	485.3	535.5	514.9	861.8	571.7	245.6	40-49 hours
มี	8.0	0.4	1.1	0.6	1.7	1.5	1.5	0.8	0.4	Available
ไม่มี	3,654.3	87.4	358.7	484.7	533.8	513.4	860.3	570.9	245.2	Not available
50 ชั่วโมงขึ้นไป	1,700.9	37.0	137.9	235.0	200.7	244.8	444.6	273.6	127.4	50 hours and over
มี	4.4	0.3	1.8	0.2	-	1.0	0.7	0.3	0.2	Available
ไม่มี	1,696.5	36.8	136.1	234.7	200.7	243.8	443.9	273.3	127.2	Not available
<b>หญิง</b>	<b>5,335.3</b>	<b>79.8</b>	<b>413.3</b>	<b>656.4</b>	<b>726.2</b>	<b>748.0</b>	<b>1,365.2</b>	<b>937.6</b>	<b>408.9</b>	<b>TOTAL(FEMALE)</b>
มี	27.5	0.4	4.5	1.7	2.7	5.1	5.3	4.9	2.8	Available
ไม่มี	5,307.8	79.4	408.7	654.7	723.4	742.8	1,359.9	932.7	406.1	Not available
มีงานประจำแต่ไม่ได้ทำงาน	17.1	-	2.0	2.8	1.4	1.3	3.3	4.0	2.5	With job not work
มี	1.7	-	0.1	-	0.3	0.6	0.6	-	0.2	Available
ไม่มี	15.4	-	1.9	2.8	1.1	0.7	2.8	4.0	2.3	Not available
1-9 ชั่วโมง	6.4	1.3	0.2	-	0.1	0.5	1.4	1.3	1.6	1-9 hours
มี	0.9	0.3	-	-	-	0.4	-	-	0.2	Available
ไม่มี	5.6	1.0	0.2	-	0.1	0.5	1.0	1.3	1.4	Not available
10-19 ชั่วโมง	36.8	2.6	0.7	0.9	1.5	2.2	8.3	9.1	11.5	10-19 hours
มี	1.3	-	-	-	-	0.2	0.8	-	0.4	Available
ไม่มี	35.6	2.6	0.7	0.9	1.5	2.1	7.6	9.1	11.2	Not available
20-29 ชั่วโมง	160.9	1.7	9.0	9.0	7.7	13.9	37.4	41.1	41.1	20-29 hours
มี	6.2	-	0.9	0.7	1.0	0.9	1.0	0.8	0.8	Available
ไม่มี	154.7	1.7	8.0	8.2	6.6	13.0	36.4	40.3	40.4	Not available
30-34 ชั่วโมง	137.9	4.1	3.4	4.8	11.1	13.2	39.2	34.7	27.5	30-34 hours
มี	4.9	-	0.6	-	0.1	1.2	0.6	1.8	0.6	Available
ไม่มี	133.0	4.1	2.8	4.8	11.0	12.0	38.6	32.9	26.9	Not available
35-39 ชั่วโมง	538.1	4.5	21.2	42.7	57.7	63.8	138.2	150.3	59.7	35-39 hours
มี	2.1	0.1	-	0.7	-	0.6	0.2	0.3	0.2	Available
ไม่มี	536.0	4.4	21.2	42.0	57.7	63.2	138.1	150.0	59.6	Not available
40-49 ชั่วโมง	2,999.3	44.0	254.5	421.9	454.2	460.3	752.7	461.7	150.0	40-49 hours
มี	8.7	-	2.8	-	1.0	1.3	1.5	1.5	0.6	Available
ไม่มี	2,990.6	44.0	251.8	421.9	453.2	459.0	751.2	460.2	149.4	Not available
50 ชั่วโมงขึ้นไป	1,438.7	21.6	122.3	174.4	192.4	192.8	384.7	235.6	115.1	50 hours and over
มี	1.9	-	0.1	0.3	0.3	0.3	0.3	0.5	-	Available
ไม่มี	1,436.9	21.6	122.2	174.2	192.1	192.4	384.4	235.0	115.1	Not available

ตารางที่ 12 จำนวนผู้มีงานทำ จำนวนตามกลุ่มอายุ จำนวนชั่วโมงทำงานต่อสัปดาห์ การมีเวลาเหลือพอและต้องการทำงานเพิ่มขึ้น เขต และเขตการปกครอง ภาคกลาง (ต่อ)

TABLE 12 EMPLOYED PERSONS BY AGE GROUP, HOURS WORKED PER WEEK, AVAILABILITY FOR ADDITIONAL WORK, SEX AND AREA, CENTRAL REGION (Contd.)

ไตรมาสที่ 4/2558 : Quarter 4/2015	จำนวนชั่วโมงทำงาน เพศ และ การมีเวลาเหลือพอ และต้องการทำงานเพิ่มขึ้น	ในเขตเทศบาล MUNICIPAL AREA							รวม	Age Group				HOURS WORKED, SEX AND AVAILABILITY FOR ADDITIONAL WORK	
		25-29	30-34	35-39	40-49	50-59	>= 60	หน่วยเป็นพัน : in Thousands							
	ยอดรวม(ชาย)	372.5	398.4	404.6	703.5	472.1	207.2	2,844.7	229.5	398.4	404.6	703.5	472.1	207.2	TOTAL(MALE)
	มี	1.0	0.9	1.5	2.0	2.0	0.9	9.4	0.9	0.9	1.5	2.0	2.0	0.9	Available
	ไม่มี	371.5	397.4	403.1	701.6	470.1	206.4	2,835.3	228.6	397.4	403.1	701.6	470.1	206.4	Not available
	มีงานประจำแต่ไม่ได้ทำงาน	1.1	0.4	0.9	1.9	1.7	2.9	9.5	0.5	0.4	0.9	1.9	1.7	2.9	With job not work
	มี	-	0.4	-	0.5	0.4	0.6	1.9	-	0.4	-	0.5	0.4	0.6	Available
	ไม่มี	1.1	-	0.9	1.4	1.3	2.3	7.6	0.5	-	0.9	1.4	1.3	2.3	Not available
	1-9 ชั่วโมง	0.2	0.1	-	0.7	0.1	0.2	1.6	-	0.1	-	0.7	0.1	0.2	1-9 hours
	มี	-	-	-	-	-	-	-	-	-	-	-	-	-	Available
	ไม่มี	0.2	0.1	-	0.7	0.1	0.2	1.6	-	0.1	-	0.7	0.1	0.2	Not available
	10-19 ชั่วโมง	1.0	1.5	1.5	1.4	1.7	3.4	12.4	0.8	1.5	1.5	1.4	1.7	3.4	10-19 hours
	มี	0.1	0.1	0.2	0.3	-	0.2	1.1	-	0.1	0.2	0.3	-	0.2	Available
	ไม่มี	0.9	1.5	1.3	1.1	1.7	3.2	11.3	0.8	1.5	1.3	1.1	1.7	3.2	Not available
	20-29 ชั่วโมง	2.3	1.3	3.5	7.2	5.3	11.3	36.7	2.7	1.3	3.5	7.2	5.3	11.3	20-29 hours
	มี	-	0.3	0.3	0.3	0.2	0.1	1.1	-	0.3	0.3	0.3	0.2	0.1	Available
	ไม่มี	2.3	0.9	3.2	6.9	5.1	11.2	35.5	2.7	0.9	3.2	6.9	5.1	11.2	Not available
	30-34 ชั่วโมง	3.4	4.5	5.5	13.8	12.9	8.0	50.5	2.1	4.5	5.5	13.8	12.9	8.0	30-34 hours
	มี	0.3	0.2	0.1	0.1	0.3	-	1.0	0.1	0.2	0.1	0.1	0.3	-	Available
	ไม่มี	3.1	4.3	5.5	13.7	12.6	8.0	49.5	2.0	4.3	5.5	13.7	12.6	8.0	Not available
	35-39 ชั่วโมง	14.2	22.1	18.5	47.2	63.4	20.8	196.7	8.6	22.1	18.5	47.2	63.4	20.8	35-39 hours
	มี	-	-	0.4	0.4	0.3	-	1.1	-	-	0.4	0.4	0.3	-	Available
	ไม่มี	14.2	22.1	18.1	46.9	63.1	20.8	195.6	8.6	22.1	18.1	46.9	63.1	20.8	Not available
	40-49 ชั่วโมง	228.8	256.9	253.2	407.5	256.5	99.4	1,683.1	148.1	256.9	253.2	407.5	256.5	99.4	40-49 hours
	มี	0.3	-	0.3	-	0.6	-	1.4	0.2	-	0.3	-	0.6	-	Available
	ไม่มี	228.5	256.9	252.9	407.5	255.9	99.4	1,681.7	148.0	256.9	252.9	407.5	255.9	99.4	Not available
	50 ชั่วโมงขึ้นไป	121.6	111.7	121.4	223.9	130.6	61.2	854.3	66.6	111.7	121.4	223.9	130.6	61.2	50 hours and over
	มี	0.2	-	0.3	0.5	0.3	-	1.9	0.6	-	0.3	0.5	0.3	-	Available
	ไม่มี	121.4	111.7	121.2	223.5	130.4	61.2	852.5	66.0	111.7	121.2	223.5	130.4	61.2	Not available

ตารางที่ 12 จำนวนผู้มีงานทำ จำนวนตามกลุ่มอายุ จำนวนชั่วโมงทำงานต่อสัปดาห์ การมีเวลาเหลือพอและต้องการทำงานเพิ่มขึ้น เขต และเขตการปกครอง ภาคกลาง (ต่อ)

TABLE 12 EMPLOYED PERSONS BY AGE GROUP, HOURS WORKED PER WEEK, AVAILABILITY FOR ADDITIONAL WORK, SEX AND AREA, CENTRAL REGION (Contd.)

ไตรมาสที่ 4/2558 : Quarter 4/2015	จำนวนชั่วโมงทำงาน เพศ และ การมีเวลาเหลือพอ และต้องการทำงานเพิ่มขึ้น	ในเขตเทศบาล MUNICIPAL AREA							รวม	กลุ่มอายุ Age Group				HOURS WORKED, SEX AND AVAILABILITY FOR ADDITIONAL WORK	
		20-24	25-29	30-34	35-39	40-49	50-59	>= 60		20-24	25-29	30-34	35-39		40-49
	ยอดรวม(หญิง)	2,510.9	332.6	359.5	358.6	638.7	419.8	166.0	TOTAL(FEMALE)						
	มี	6.1	0.3	0.6	1.7	1.5	1.1	0.6	Available						
	ไม่มี	2,504.8	332.4	358.9	356.9	637.2	418.6	165.3	Not available						
	มีงานประจำแต่ไม่ได้ทำงาน	5.8	0.4	0.4	0.1	1.7	1.3	1.1	With job not work						
	มี	0.7	-	-	-	0.6	-	0.2	Available						
	ไม่มี	5.1	0.4	0.4	0.1	1.2	1.3	1.0	Not available						
	1-9 ชั่วโมง	1.4	-	-	0.1	0.3	0.3	0.3	1-9 hours						
	มี	0.2	-	-	-	-	-	0.2	Available						
	ไม่มี	1.2	-	-	0.1	0.3	0.3	0.1	Not available						
	10-19 ชั่วโมง	15.3	-	0.9	1.2	3.9	3.9	3.7	10-19 hours						
	มี	0.7	-	-	0.2	0.4	-	0.2	Available						
	ไม่มี	14.6	-	0.9	1.0	3.5	3.9	3.6	Not available						
	20-29 ชั่วโมง	40.5	1.3	2.3	3.1	8.4	10.1	10.4	20-29 hours						
	มี	0.9	0.1	0.1	0.2	-	0.3	0.1	Available						
	ไม่มี	39.7	1.2	2.3	2.9	8.4	9.8	10.3	Not available						
	30-34 ชั่วโมง	44.4	1.3	5.2	4.2	14.2	9.4	8.3	30-34 hours						
	มี	1.0	-	0.1	0.6	-	0.3	-	Available						
	ไม่มี	43.4	1.3	5.1	3.6	14.2	9.1	8.3	Not available						
	35-39 ชั่วโมง	211.2	18.1	23.5	26.3	57.0	60.8	17.7	35-39 hours						
	มี	0.5	0.1	-	-	0.2	0.1	-	Available						
	ไม่มี	210.7	18.0	23.5	26.3	56.8	60.7	17.7	Not available						
	40-49 ชั่วโมง	1,462.6	219.9	227.5	229.6	365.4	212.2	67.8	40-49 hours						
	มี	0.8	-	0.2	0.3	0.1	0.1	0.1	Available						
	ไม่มี	1,461.8	219.9	227.3	229.3	365.3	212.1	67.6	Not available						
	50 ชั่วโมงขึ้นไป	729.7	91.6	99.6	94.0	187.7	121.8	56.7	50 hours and over						
	มี	1.4	-	0.3	0.3	0.3	0.4	-	Available						
	ไม่มี	728.3	91.6	99.4	93.7	187.4	121.5	56.7	Not available						

หน่วยเป็นพัน : in Thousands



ตารางที่ 12 จำนวนผู้มีงานทำ จำแนกตามกลุ่มอายุ จำนวนชั่วโมงทำงานต่อสัปดาห์ การมีเวลาเหลือพอและต้องการทำงานเพิ่มขึ้น เพศ และเขตการปกครอง ภาคกลาง (ต่อ)

TABLE 12 EMPLOYED PERSONS BY AGE GROUP, HOURS WORKED PER WEEK, AVAILABILITY FOR ADDITIONAL WORK, SEX AND AREA, CENTRAL REGION (Contd.)

ไตรมาสที่ 4/2558 : Quarter 4/2015	จำนวนชั่วโมงทำงาน เพศ และ การมีเวลาเหลือพอ และต้องการทำงานเพิ่มขึ้น	นากเขตเทศบาล NON-MUNICIPAL AREA										รวม	HOURS WORKED, SEX AND AVAILABILITY FOR ADDITIONAL WORK
		15-19	20-24	25-29	30-34	35-39	40-49	50-59	>= 60	TOTAL(MALE)			
	ยอดรวม(ชาย)	95.1	318.0	424.0	418.9	440.5	825.3	617.5	322.0	3,461.4	Available		
	มี	1.7	3.3	3.5	3.9	3.8	5.0	2.5	2.9	26.5	Not available		
	ไม่มี	93.5	314.7	420.5	415.1	436.7	820.4	615.0	319.1	3,434.9	With job not work		
	มีงานประจำแต่ไม่ได้ทำงาน	0.5	0.1	0.4	1.6	1.1	1.8	2.0	2.2	9.7	Available		
	มี	0.5	-	-	0.4	0.4	0.3	0.5	-	2.0	Not available		
	ไม่มี	-	0.1	0.4	1.2	0.7	1.6	1.5	2.2	7.7	1-9 hours		
	1-9 ชั่วโมง	1.1	-	0.8	0.1	1.2	0.9	1.0	1.2	6.2	Available		
	มี	-	-	-	0.1	-	0.4	-	-	0.5	Not available		
	ไม่มี	1.1	-	0.8	-	1.2	0.5	1.0	1.2	5.7	10-19 hours		
	10-19 ชั่วโมง	3.7	1.9	2.0	1.7	1.5	6.4	6.8	5.9	29.9	Available		
	มี	0.5	-	-	-	-	0.3	0.2	-	0.5	Not available		
	ไม่มี	3.7	1.9	2.0	1.7	1.5	6.0	6.6	5.9	29.4	20-29 hours		
	120.9	3.2	7.5	10.0	8.4	10.0	25.9	24.8	31.0	120.9	Available		
	มี	0.1	0.1	0.2	0.9	0.4	1.5	1.0	0.9	5.1	Not available		
	ไม่มี	3.1	7.5	9.9	7.5	9.6	24.4	23.8	30.1	115.8	30-34 hours		
	122.9	4.8	10.5	11.6	6.8	11.9	28.4	28.7	20.2	122.9	Available		
	มี	0.4	1.0	2.4	-	0.5	0.1	0.5	0.8	5.8	Not available		
	ไม่มี	4.5	9.5	9.2	6.8	11.4	28.3	28.2	19.4	117.2	35-39 hours		
	134.6.1	6.9	15.1	29.4	32.6	29.9	87.1	95.9	49.2	134.6.1	Available		
	มี	-	0.2	0.6	0.8	0.6	0.6	0.0	0.6	3.4	Not available		
	ไม่มี	6.9	14.9	28.8	31.9	29.2	86.5	95.9	48.6	342.6	40-49 hours		
	1,979.2	55.1	211.7	256.5	278.6	261.7	454.3	315.3	146.2	1,979.2	Available		
	มี	0.4	0.9	0.3	1.7	1.2	1.5	0.3	0.4	6.7	Not available		
	ไม่มี	54.7	210.7	256.2	277.0	260.5	452.8	315.0	145.8	1,972.6	50 hours and over		
	846.6	19.8	71.3	113.3	89.0	123.4	220.6	143.0	66.2	846.6	Available		
	มี	0.3	1.2	-	-	0.7	0.2	-	0.2	2.5	Not available		
	ไม่มี	19.6	70.1	113.3	89.0	122.7	220.4	143.0	66.0	844.1			

หน่วยเป็นพัน : In Thousands

ตารางที่ 12 จำนวนผู้มีงานทำ จำแนกตามกลุ่มอายุ จำนวนชั่วโมงทำงานต่อสัปดาห์ การมีเวลาเหลือพอและต้องการทำงานเพิ่มขึ้น เขต และเขตการปกครอง ภาคกลาง (ต่อ)

TABLE 12 EMPLOYED PERSONS BY AGE GROUP, HOURS WORKED PER WEEK, AVAILABILITY FOR ADDITIONAL WORK, SEX AND AREA, CENTRAL REGION (Contd.)

ไตรมาสที่ 4/2558 : Quarter 4/2015	จำนวนชั่วโมงทำงาน เพศ และ การมีเวลาเหลือพอ และต้องการทำงานเพิ่มขึ้น	นอกเขตเทศบาล NON-MUNICIPAL AREA										หน่วยเป็นพัน : in Thousands
		รวม	15-19	20-24	25-29	30-34	35-39	40-49	50-59	>= 60	HOURS WORKED, SEX AND AVAILABILITY FOR ADDITIONAL WORK	
	ยอดรวม(หญิง)	2,824.4	44.3	213.0	323.8	366.7	389.4	726.5	517.9	243.0	TOTAL(FEMALE)	
	มี	21.4	0.3	4.3	1.4	2.2	3.5	3.8	3.8	2.2	Available	
	ไม่มี	2,803.0	44.0	208.6	322.3	364.5	385.9	722.8	514.1	240.8	Not available	
	มีงานประจำแต่ไม่ได้ทำงาน	11.3	-	1.2	2.4	1.0	1.2	1.6	2.7	1.3	With job not work	
	มี	1.0	-	0.1	-	0.3	0.6	-	-	-	Available	
	ไม่มี	10.3	-	1.1	2.4	0.7	0.6	1.6	2.7	1.3	Not available	
	1-9 ชั่วโมง	5.1	1.2	-	-	0.1	0.4	1.0	1.0	1.3	1-9 hours	
	มี	0.7	0.3	-	-	-	-	0.4	-	-	Available	
	ไม่มี	4.4	0.9	-	-	0.1	0.4	0.6	1.0	1.3	Not available	
	10-19 ชั่วโมง	21.5	1.2	0.4	0.9	0.6	1.0	4.4	5.2	7.8	10-19 hours	
	มี	0.6	-	-	-	-	-	0.4	-	0.2	Available	
	ไม่มี	20.9	1.2	0.4	0.9	0.6	1.0	4.0	5.2	7.6	Not available	
	20-29 ชั่วโมง	120.3	0.9	4.9	7.6	5.4	10.8	29.0	31.0	30.8	20-29 hours	
	มี	5.3	-	0.8	0.6	1.0	0.7	1.0	0.5	0.7	Available	
	ไม่มี	115.0	0.9	4.1	7.0	4.4	10.1	28.0	30.5	30.0	Not available	
	30-34 ชั่วโมง	93.6	3.2	2.6	3.4	5.9	9.0	25.0	25.3	19.3	30-34 hours	
	มี	3.9	-	0.6	-	-	0.6	0.6	1.5	0.6	Available	
	ไม่มี	89.7	3.2	1.9	3.4	5.9	8.4	24.4	23.8	18.7	Not available	
	35-39 ชั่วโมง	326.9	3.2	14.7	24.6	34.2	37.5	81.3	89.5	42.0	35-39 hours	
	มี	1.6	-	-	0.6	-	0.6	-	0.2	0.2	Available	
	ไม่มี	325.3	3.2	14.7	24.0	34.2	36.9	81.3	89.3	41.8	Not available	
	40-49 ชั่วโมง	1,536.7	27.0	131.3	202.1	226.8	230.6	387.3	249.5	82.2	40-49 hours	
	มี	7.9	-	2.8	-	0.9	0.9	1.4	1.4	0.5	Available	
	ไม่มี	1,528.8	27.0	128.5	202.1	225.9	229.7	385.9	248.1	81.7	Not available	
	50 ชั่วโมงขึ้นไป	709.0	7.7	57.9	82.8	92.8	98.7	197.0	113.7	58.3	50 hours and over	
	มี	0.4	-	-	0.3	-	-	-	0.2	-	Available	
	ไม่มี	708.6	7.7	57.9	82.5	92.8	98.7	197.0	113.6	58.3	Not available	

ตารางที่ 13 จำนวนผู้ว่างงาน ที่ทำงานทำ จำนวนตามระยะเวลาที่ทำงานทำ ระดับการศึกษาที่สำเร็จ ภาคกลาง

TABLE 13 UNEMPLOYED PERSONS, SEEKING JOB BY DURATION OF SEEKING JOB, LEVEL OF EDUCATIONAL ATTAINMENT , CENTRAL REGION

ไตรมาสที่ 4/2558 : Quarter 4/2015

หน่วยเป็นพัน : Person

ระดับการศึกษาที่สำเร็จ	รวม	ระยะเวลาที่ทำงานทำ								Duration of seeking job		LEVEL OF EDUCATIONAL ATTAINMENT
		< 1 เดือน	1 - 2.9 เดือน	3 - 5.9 เดือน	6 - 8.9 เดือน	9 - 11.9 เดือน	>=12 เดือน	ไม่ทราบ	TOTAL			
Total	Month	Months	Months	Months	Months	Months	Months	Months	Months	Unknown		
ยอดรวม	21,336	10,361	7,743	1,577	292	-	1,363	-	-	-		
1. ไม่มีการศึกษา	234	234	-	-	-	-	-	-	-	-	No education	
2. ต่ำกว่าประถมศึกษา	1,610	387	1,167	57	-	-	-	-	-	-	Less than Elementary	
3. ประถมศึกษา	2,061	1,438	419	143	-	61	-	-	-	-	Elementary	
4. มัธยมศึกษาตอนต้น	4,208	2,473	1,297	146	-	292	-	-	-	-	Lower Secondary	
5. มัธยมศึกษาตอนปลาย	2,260	882	787	391	-	200	-	-	-	-	Upper Secondary Level	
สายสามัญ	1,885	697	787	200	-	200	-	-	-	-	General/Academic	
สายอาชีพศึกษา	375	185	-	191	-	-	-	-	-	-	Vocational	
สายวิชาการศึกษา	-	-	-	-	-	-	-	-	-	-	Teacher Training	
6. อุดมศึกษา	10,258	4,242	4,074	840	292	-	811	-	-	-	Higher Level	
สายวิชาการ	4,715	2,687	377	840	-	-	811	-	-	-	Academic	
สายวิชาชีพ	5,543	1,555	3,696	-	292	-	-	-	-	-	Higher Technical Education	
สายวิชาการศึกษา	-	-	-	-	-	-	-	-	-	-	Teacher Training	
7. อื่นๆ <sup>1/</sup>	705	705	-	-	-	-	-	-	-	-	1/ Others	
8. ไม่ทราบ	-	-	-	-	-	-	-	-	-	-	Unknown	

1/ รวมอาชีพระยะสั้น 1/ Including Short Course Vocational

ตารางที่ 13 จำนวนผู้ว่างงาน ที่หางานทำ จำนวนตามระยะเวลาที่หางานทำ ระดับการศึกษาที่สำเร็จ และเพศ ภาคกลาง  
TABLE 13 UNEMPLOYED PERSONS, SEEKING JOB BY DURATION OF SEEKING JOB, LEVEL OF EDUCATIONAL ATTAINMENT AND SEX, CENTRAL REGION

ไตรมาสที่ 4/2558 : Quarter 4/2015

รวม	ระยะเวลาที่หางานทำ						LEVEL OF EDUCATIONAL ATTAINMENT
	< 1 เดือน	1 - 2.9 เดือน	3 - 5.9 เดือน	6 - 8.9 เดือน	9 - 11.9 เดือน	>=12 เดือน	
Total	Month	Months	Months	Months	Months	Months	Unknown
ชาย	5,494	2,773	1,320	85	-	1,252	-
ไม่มีการศึกษา	-	-	-	-	-	-	-
ต่ำกว่าประถมศึกษา	387	613	-	-	-	-	No education
ประถมศึกษา	1,277	-	-	-	-	-	Less than Elementary
มัธยมศึกษาตอนต้น	1,105	440	143	-	-	61	Elementary
มัธยมศึกษาตอนปลาย	562	281	146	-	-	180	Lower Secondary
สายสามัญ	377	281	191	-	-	200	Upper Secondary Level
สายอาชีพศึกษา	185	-	191	-	-	200	General/Academic
สายวิชาการศึกษา	-	-	-	-	-	-	Vocational
อุดมศึกษา	2,165	1,439	840	85	-	811	Teacher Training
สายวิชาการ	1,300	116	840	-	-	811	Higher Level
สายวิชาชีพ	865	1,323	-	85	-	-	Academic
สายวิชาการศึกษา	-	-	-	-	-	-	Higher Technical Education
อื่นๆ 1/	-	-	-	-	-	-	Teacher Training
ไม่ทราบ	-	-	-	-	-	-	Others 1/
หญิง	4,866	4,970	257	207	-	111	Unknown
ไม่มีการศึกษา	234	-	-	-	-	-	-
ต่ำกว่าประถมศึกษา	-	554	57	-	-	-	No education
ประถมศึกษา	162	419	-	-	-	-	Less than Elementary
มัธยมศึกษาตอนต้น	1,369	856	-	-	-	111	Elementary
มัธยมศึกษาตอนปลาย	320	506	-	-	-	-	Lower Secondary
สายสามัญ	320	506	200	-	-	-	Upper Secondary Level
สายอาชีพศึกษา	-	-	200	-	-	-	General/Academic
สายวิชาการศึกษา	-	-	-	-	-	-	Vocational
อุดมศึกษา	2,077	2,634	-	207	-	-	Teacher Training
สายวิชาการ	1,387	262	-	-	-	-	Higher Level
สายวิชาชีพ	690	2,373	-	207	-	-	Academic
สายวิชาการศึกษา	-	-	-	-	-	-	Higher Technical Education
อื่นๆ 1/	705	-	-	-	-	-	Teacher Training
ไม่ทราบ	-	-	-	-	-	-	Others 1/
	-	-	-	-	-	-	Unknown

1/ รวมอาชีพระยะสั้น

1/ Including Short Course Vocational

ตารางที่ 13 จำนวนผู้ว่างงาน ที่ทำงานทำ จำแนกตามระยะเวลาที่หางานทำ ระดับการศึกษาที่สำเร็จ เพศ และเขตการปกครอง ภาคกลาง (ต่อ)  
 TABLE 13 UNEMPLOYED PERSONS, SEEKING JOB BY DURATION OF SEEKING JOB, LEVEL OF EDUCATIONAL ATTAINMENT, SEX AND AREA, CENTRAL REGION (Contd.)

ไตรมาสที่ 4/2558 : Quarter 4/2015

ในเขตเทศบาล MUNICIPAL AREA

ระดับการศึกษาที่สำเร็จ	ระยะเวลาที่หางานทำ Duration of seeking job							LEVEL OF EDUCATIONAL ATTAINMENT
	< 1 เดือน	1 - 2.9 เดือน	3 - 5.9 เดือน	6 - 8.9 เดือน	9 - 11.9 เดือน	>=12 เดือน	ไม่ทราบ	
Total	Month	Months	Months	Months	Months	Months	Unknown	
<b>ยอดรวม</b>	6,020	1,669	1,264	-	-	65	-	TOTAL
<b>ชาย</b>	3,245	1,614	1,177	-	-	65	-	MALE
ไม่มีการศึกษา	-	-	-	-	-	-	-	No education
ต่ำกว่าประถมศึกษา	-	-	-	-	-	-	-	Less than Elementary
ประถมศึกษา	354	354	-	-	-	-	-	Elementary
มัธยมศึกษาตอนต้น	790	224	146	-	-	-	-	Lower Secondary
มัธยมศึกษาตอนปลาย	606	165	191	-	-	65	-	Upper Secondary Level
สายสามัญ	230	165	-	-	-	65	-	General/Academic
สายอาชีพศึกษา	375	185	191	-	-	-	-	Vocational
สายวิชาการศึกษา	-	-	-	-	-	-	-	Teacher Training
<b>อุดมศึกษา</b>	1,495	655	840	-	-	-	-	Higher Level
สายวิชาการ	1,495	655	840	-	-	-	-	Academic
สายวิชาชีพ	-	-	-	-	-	-	-	Higher Technical Education
สายวิชาการศึกษา	-	-	-	-	-	-	-	Teacher Training
อื่นๆ 1/	-	-	-	-	-	-	-	Others 1/
ไม่ทราบ	-	-	-	-	-	-	-	Unknown
<b>หญิง</b>	2,775	1,279	87	-	-	-	-	FEMALE
ไม่มีการศึกษา	234	-	-	-	-	-	-	No education
ต่ำกว่าประถมศึกษา	-	-	-	-	-	-	-	Less than Elementary
ประถมศึกษา	162	162	-	-	-	-	-	Elementary
มัธยมศึกษาตอนต้น	864	131	734	-	-	-	-	Lower Secondary
มัธยมศึกษาตอนปลาย	87	-	87	-	-	-	-	Upper Secondary Level
สายสามัญ	87	-	87	-	-	-	-	General/Academic
สายอาชีพศึกษา	-	-	-	-	-	-	-	Vocational
สายวิชาการศึกษา	-	-	-	-	-	-	-	Teacher Training
<b>อุดมศึกษา</b>	1,428	882	546	-	-	-	-	Higher Level
สายวิชาการ	1,144	882	262	-	-	-	-	Academic
สายวิชาชีพ	284	-	284	-	-	-	-	Higher Technical Education
สายวิชาการศึกษา	-	-	-	-	-	-	-	Teacher Training
อื่นๆ 1/	-	-	-	-	-	-	-	Others 1/
ไม่ทราบ	-	-	-	-	-	-	-	Unknown

1/ รวมอาชีพระยะสั้น Including Short Course Vocational

ตารางที่ 13 จำนวนผู้ว่างงาน ที่ทำงานทำ จำแนกตามระยะเวลาที่หางานทำ ระดับการศึกษาที่สำเร็จ เพศ และเขตการปกครอง ภาคกลาง (ต่อ)  
 TABLE 13 UNEMPLOYED PERSONS, SEEKING JOB BY DURATION OF SEEKING JOB, LEVEL OF EDUCATIONAL ATTAINMENT, SEX AND AREA, CENTRAL REGION (Contd.)

ไตรมาสที่ 4/2558 : Quarter 4/2015

นอกเขตเทศบาล NON-MUNICIPAL AREA

ระดับการศึกษาที่สำเร็จ	ระยะเวลาที่หางานทำ Duration of seeking job							LEVEL OF EDUCATIONAL ATTAINMENT
	< 1 เดือน	1 - 2.9 เดือน	3 - 5.9 เดือน	6 - 8.9 เดือน	9 - 11.9 เดือน	>=12 เดือน	ไม่ทราบ	
Total	Month	Months	Months	Months	Months	Months	Unknown	
<b>ยอดรวม</b>	15,316	6,074	313	292	-	1,298	-	TOTAL
<b>ชาย</b>	7,679	2,384	143	85	-	1,186	-	MALE
<b>ไม่มีการศึกษา</b>	-	-	-	-	-	-	-	No education
ต่ำกว่าประถมศึกษา	999	387	613	-	-	-	-	Less than Elementary
ประถมศึกษา	1,126	922	-	-	-	61	-	Elementary
มัธยมศึกษาตอนต้น	1,081	685	143	-	-	180	-	Lower Secondary
<b>มัธยมศึกษาตอนปลาย</b>	628	377	-	-	-	135	-	Upper Secondary Level
สายสามัญ	628	377	-	-	-	135	-	General/Academic
สายอาชีพศึกษา	-	-	-	-	-	-	-	Vocational
สาขาวิชาการศึกษา	-	-	-	-	-	-	-	Teacher Training
<b>อุดมศึกษา</b>	3,845	1,439	-	85	-	811	-	Higher Level
สาขาวิชาการ	1,571	645	-	-	-	811	-	Academic
สายวิชาชีพ	2,273	865	-	85	-	-	-	Higher Technical Education
สาขาวิชาการศึกษา	-	-	-	-	-	-	-	Teacher Training
อื่นๆ 1/	-	-	-	-	-	-	-	Others 1/
ไม่ทราบ	-	-	-	-	-	-	-	Unknown
<b>หญิง</b>	7,637	3,458	170	207	-	111	-	FEMALE
<b>ไม่มีการศึกษา</b>	-	-	-	-	-	-	-	No education
ต่ำกว่าประถมศึกษา	610	554	57	-	-	-	-	Less than Elementary
ประถมศึกษา	419	419	-	-	-	-	-	Elementary
มัธยมศึกษาตอนต้น	1,472	1,238	-	-	-	111	-	Lower Secondary
<b>มัธยมศึกษาตอนปลาย</b>	940	320	113	-	-	-	-	Upper Secondary Level
สายสามัญ	940	320	113	-	-	-	-	General/Academic
สายอาชีพศึกษา	-	-	-	-	-	-	-	Vocational
สาขาวิชาการศึกษา	-	-	-	-	-	-	-	Teacher Training
<b>อุดมศึกษา</b>	3,491	2,089	-	207	-	-	-	Higher Level
สาขาวิชาการ	505	505	-	-	-	-	-	Academic
สายวิชาชีพ	2,986	2,089	-	207	-	-	-	Higher Technical Education
สาขาวิชาการศึกษา	-	-	-	-	-	-	-	Teacher Training
อื่นๆ 1/	-	-	-	-	-	-	-	Others 1/
ไม่ทราบ	705	705	-	-	-	-	-	Unknown

1/ รวมอาชีพระยะสั้น Including Short Course Vocational

ตารางที่ 14 จำนวนผู้ว่างงาน ที่เคยทำงานมาก่อน จำนวนคนอาชีพที่ทำงานครั้งสุดท้าย อุตสาหกรรมที่ทำงานครั้งสุดท้าย ภาคกลาง  
 TABLE 14 UNEMPLOYED PERSONS, EVER WORKED BY LAST OCCUPATION, LAST INDUSTRY, CENTRAL REGION

อาชีพที่ทำงานครั้งสุดท้าย	อุตสาหกรรมที่ทำงานครั้งสุดท้าย											รวม	ประเภทอาชีพ	LAST OCCUPATION
	เกษตรกรรม การปลูก และปศุสัตว์	การทำ เหมืองแร่ และเหมืองหิน	การผลิต Manufac- turing	ไฟฟ้า ก๊าซ ไอน้ำระบบอื่น อื่นๆ Electricity	การจำหน่ายน้ำดื่ม น้ำประปา น้ำเสีย Water supply sewerage, waste	ก่อสร้าง	การขนส่ง การขนส่ง การขนส่ง การขนส่ง การขนส่ง Transport, storage	การขนส่ง และ สถานที่เก็บสินค้า Transportation and storage	ที่พักแและ บริการด้านอาหาร Accommodation and food service	ข้อมูลข่าวสาร และการสื่อสาร Information and communication	การเงินและ การประกันภัย Financial intermediation			
รวม	3,597	-	27,938	-	167	4,667	7,171	2,879	3,205	448	2,322	TOTAL		
1. ผู้จัดการ วิศวกร  архитеกร  นักวิทยาศาสตร์ และผู้เชี่ยวชาญ	-	-	113	-	-	-	-	-	283	-	-	1, managers, senior officials and legislators		
2. ผู้ประกอบการ วิศวกร  นักวิทยาศาสตร์	-	-	686	-	-	-	-	1,295	210	-	-	2, Professionals		
3. เจ้าหน้าที่เทคนิค  และผู้ประกอบวิชาชีพ ที่เกี่ยวข้องกันต่างๆ	-	-	207	-	-	152	-	-	324	308	-	3, Technicians and associate professionals		
4. พนักงาน	-	-	1,178	-	-	-	61	113	-	-	2,006	4, Clerks		
5. พนักงานบริการ และผู้จำหน่ายสินค้า	-	-	383	-	-	141	4,263	-	1,841	139	155	5, Service workers and sell goods		
6. ผู้ปฏิบัติงานที่มีผลผลิตด้านเกษตร ป่าน้ำ และประมง	661	-	613	-	-	-	-	-	146	-	-	6, Skilled agricultural, forest and fishery workers		
7. ช่างฝีมือ และผู้ปฏิบัติงานที่เชี่ยวชาญ	-	-	12,627	-	-	1,801	1,468	-	-	-	-	7, Craft and associate professionals		
8. ผู้ควบคุมเครื่องจักร  งานและเครื่องจักร และผู้ปฏิบัติงานด้านการประกอบ	-	-	6,056	-	-	399	989	1,471	-	-	-	8, Plant and machine controllers and assemblers		
9. ผู้ประกอบอาชีพงานพื้นฐาน	2,936	-	5,674	-	167	2,174	391	-	402	-	160	9, Elementary occupations		
10. คนงานที่ไม่สามารถระบุอาชีพ	-	-	-	-	-	-	-	-	-	-	-	10, Workers not classifiable by occupation		

ไตรมาสที่ 4/2558 : Quarter 4/2015

หน่วยเป็นหมื่น : Person

ตารางที่ 14 จำนวนผู้ว่างงาน ที่เคยทำงานมาก่อน จำนวนคนอาชีพที่ทำงานครั้งสุดท้าย โดยอาชีพรวมทั้งกรุงเทพมหานคร ภาคกลาง (กค)

TABLE 14 UNEMPLOYED PERSONS, EVER WORKED BY LAST OCCUPATION, LAST INDUSTRY, CENTRAL REGION (Contd.)

อาชีพที่ทำงานครั้งสุดท้าย	อุตสาหกรรมที่ทำงานครั้งสุดท้าย (กค) Last Industry (Contd.)										รวมเป็นรูป : Person	
	กิจกรรมอสังหาริมทรัพย์	กิจกรรมทางวิชาชีพ	การบริหารสนับสนุนและสิ่งอำนวยความสะดวก	การบริหารราชการ	การศึกษา	กิจกรรมด้านสุขภาพ	ศิลปะ ความบันเทิง และนันทนาการ	บริการด้านอื่นๆ	งานในครัวเรือน	กิจกรรมขององค์กร		ไม่ทราบ
	Real estate activities	Professional/technical activities	Administrative support service activities	Public administration/defence	Education	Health and social work	Art, entertainment and recreation	Other service	Activities of household	Extra-territorial	Unknown	LAST OCCUPATION
<b>ยอดรวม</b>	811		1,217	2,459	123		116	892				TOTAL
1. ผู้จัดการ วิศวกร วิศวกรอาวุโส และผู้ปฏิบัติงานอื่นๆ	-	-	-	420	-	-	-	-	-	-	-	1. managers, senior officials and Legislators
2. ผู้ประกอบการวิชาชีพต่างๆ	811			134								2. Professionals
3. เจ้าหน้าที่เทคนิคและผู้ประกอบการวิชาชีพที่เกี่ยวข้องกันต่างๆ	-	-	-	-	-	-	-	-	-	-	-	3. Technicians and associate professionals
4. พนักงาน	-	-	-	257	-	-	-	-	-	-	-	4. Clerks
5. พนักงานบริการและผู้จำหน่ายสินค้า	-	-	70	387	123	-	-	111	-	-	-	5. Service workers and sell goods
6. ผู้ปฏิบัติงานที่มีฝีมือด้านเกษตร ป่าไม้ และประมง	-	-	-	-	-	-	-	-	-	-	-	6. Skilled agricultural forest and fishery workers
7. ช่างฝีมือ และผู้ปฏิบัติงานที่เกี่ยวข้อง	-	-	-	-	-	-	-	296	-	-	-	7. Craft and associate professionals
8. ผู้ควบคุมเครื่องจักรโรงงานและเครื่องจักรและผู้ปฏิบัติงานด้านการประกอบ	-	-	-	-	-	-	-	-	-	-	-	8. Plant and machine controllers and assemblers
9. ผู้ประกอบการงานพื้นฐาน	-	-	1,148	1,262	-	-	116	484	-	-	-	9. Elementary occupations
10. คนงานที่ไม่ได้จำแนกไว้ในหมวดอื่น	-	-	-	-	-	-	-	-	-	-	-	10. Workers not classifiable by occupation



ตารางที่ 14. จำนวนผู้ทำงาน ที่เคยทำงานมาก่อน จำนวนคนอาชีพที่ครั้งสุดท้ายอุตสาหกรรมที่ครั้งสุดท้าย และเพศ ภาคกลาง  
 TABLE 14. UNEMPLOYED PERSONS, EVER WORKED BY LAST OCCUPATION, LAST INDUSTRY AND SEX, CENTRAL REGION

อาชีพที่ครั้งสุดท้าย	อุตสาหกรรมที่ครั้งสุดท้าย										กิจการทางการเงินและ การประกันภัย Financial Intermediation	ข้อมูลข่าวสาร และการสื่อสาร Information and communication	ที่พักและ บริการด้านอาหาร Accommodation and food service	การขนส่ง และ สถานที่เก็บสินค้า Transportation and storage	Last Industry			MALE
	รวม	เกษตรกรรม การป่าไม้ และการประมง Agriculture	การขุด เหมืองแร่ และเหมืองหิน Mining	การผลิต Manufacturing	ไฟฟ้า ก๊าซ ไอน้ำ ระบบปรับอากาศ Electricity	การจัดน้ำ บำบัดน้ำเสีย และประปา Water supply sewerage, waste	การก่อสร้าง Construction	การขนส่ง การขนถ่าย การขนส่ง Transport, storage	การขนส่ง การขนถ่าย การขนส่ง Transport, storage	การขนส่ง การขนถ่าย การขนส่ง Transport, storage					การขนส่ง การขนถ่าย การขนส่ง Transport, storage			
<b>ชาย</b>	<b>36,405</b>	<b>2,508</b>	<b>-</b>	<b>17,249</b>	<b>-</b>	<b>-</b>	<b>3,522</b>	<b>2,834</b>	<b>2,879</b>	<b>561</b>	<b>139</b>	<b>2,161</b>	<b>-</b>	<b>1. managers, senior officials and Legislators</b>				
1. ผู้จัดการ ข้าราชการระดับอาวุโส และผู้ปฏิบัติงานควบคุม	420	-	-	-	-	-	-	-	-	-	-	-	-	2. Professionals				
2. ผู้ประกอบการวิชาชีพด้านต่างๆ	3,002	-	-	686	-	-	-	-	1,295	210	-	-	-	3. Technicians and associate professionals				
3. เจ้าหน้าที่เทคนิคและผู้ประกอบการวิชาชีพ ที่เกี่ยวข้องกันด้านต่างๆ	152	-	-	-	-	152	-	-	-	-	-	-	-	4. Clerks				
4. เติมน	3,297	-	-	1,178	-	-	-	-	113	-	-	2,006	-	5. Service workers and sell goods				
5. พนักงานบริการและผู้จำหน่ายสินค้า	1,980	-	-	383	-	-	141	377	-	205	139	155	-	6. Skilled agricultural forest and fishery workers				
6. ผู้ปฏิบัติงานที่มีอยู่ในด้านเกษตร ป่าไม้ และประมง	1,092	333	-	613	-	-	-	-	-	146	-	-	-	7. Craft and associate professionals				
7. ช่างฝีมือ และผู้ปฏิบัติงานที่เกี่ยวข้อง และผู้ปฏิบัติงานด้านศิลปกรรม	13,240	-	-	9,675	-	-	1,801	1,468	-	-	-	-	-	8. Plant and machine controllers and assemblers				
8. ผู้ควบคุมเครื่องจักรโรงงานและเครื่องจักร และผู้ปฏิบัติงานด้านศิลปกรรม	5,757	-	-	2,899	-	-	399	989	1,471	-	-	-	-	9. Elementary occupations				
9. ผู้ประกอบการช่างเทคนิค และผู้ปฏิบัติงานด้านศิลปกรรม	7,466	2,175	-	1,815	-	-	1,029	-	-	-	-	-	-	10. Workers not classifiable by occupation				
10. คนงานซึ่งมีไม่จำแนกไว้ในหมวดอื่น	-	-	-	-	-	-	-	-	-	-	-	-	-					
<b>หญิง</b>	<b>21,206</b>	<b>1,088</b>	<b>-</b>	<b>10,289</b>	<b>-</b>	<b>167</b>	<b>1,145</b>	<b>4,338</b>	<b>-</b>	<b>2,645</b>	<b>308</b>	<b>160</b>	<b>-</b>	<b>FEMALE</b>				
1. ผู้จัดการ ข้าราชการระดับอาวุโส และผู้ปฏิบัติงานควบคุม	396	-	-	113	-	-	-	-	-	283	-	-	-	1. managers, senior officials and Legislators				
2. ผู้ประกอบการวิชาชีพด้านต่างๆ	134	-	-	-	-	-	-	-	-	-	-	-	-	2. Professionals				
3. เจ้าหน้าที่เทคนิคและผู้ประกอบการวิชาชีพ ที่เกี่ยวข้องกันด้านต่างๆ	839	-	-	207	-	-	-	-	-	324	308	-	-	3. Technicians and associate professionals				
4. เติมน	318	-	-	-	-	-	-	61	-	-	-	-	-	4. Clerks				
5. พนักงานบริการและผู้จำหน่ายสินค้า	5,633	-	-	-	-	-	-	3,885	-	1,636	-	-	-	5. Service workers and sell goods				
6. ผู้ปฏิบัติงานที่มีอยู่ในด้านเกษตร ป่าไม้ และประมง	328	328	-	-	-	-	-	-	-	-	-	-	-	6. Skilled agricultural forest and fishery workers				
7. ช่างฝีมือ และผู้ปฏิบัติงานที่เกี่ยวข้อง และผู้ปฏิบัติงานด้านศิลปกรรม	2,952	-	-	2,952	-	-	-	-	-	-	-	-	-	7. Craft and associate professionals				
8. ผู้ควบคุมเครื่องจักรโรงงานและเครื่องจักร และผู้ปฏิบัติงานด้านศิลปกรรม	3,157	-	-	3,157	-	-	-	-	-	-	-	-	-	8. Plant and machine controllers and assemblers				
9. ผู้ประกอบการช่างเทคนิค และผู้ปฏิบัติงานด้านศิลปกรรม	7,449	760	-	3,859	-	167	1,145	391	-	402	-	160	-	9. Elementary occupations				
10. คนงานซึ่งมีไม่จำแนกไว้ในหมวดอื่น	-	-	-	-	-	-	-	-	-	-	-	-	-	10. Workers not classifiable by occupation				

ตารางที่ 14 จำนวนผู้ว่างงาน ที่เคยทำงานมาก่อน จำนวนตามอาชีพที่ครั้งสุดท้าย อุตสาหกรรมที่ครั้งสุดท้าย และเพศ ภาคกลาง (ต่อ)  
 TABLE 14 UNEMPLOYED PERSONS, EVER WORKED BY LAST OCCUPATION, LAST INDUSTRY AND SEX, CENTRAL REGION (Contd.)

อาชีพที่ครั้งสุดท้าย	อุตสาหกรรมที่ครั้งสุดท้าย (ต่อ)										LAST OCCUPATION		
	กิจกรรม สิ่งทอ Real estate activities	กิจกรรมทางวิชาชีพ วิทย์และเทคโนโลยี Professional/scientific technical activities	การบริหารราชการ และอื่น ๆ Public admin- istrative defence	การศึกษา Education	กิจกรรมด้านสุขภาพ งานศิลปะและ Health and Art, entertain- ment	บริการอื่น ๆ Other service	งานในครัวเรือน สิ่งปลูก Activities of household	กิจกรรมของ องค์กร Extra- territorial	ไม่ทราบ Unknown	เพศ			
			87		209							MALE	
1. ผู้จัดการ ข้าราชการระดับสูง และผู้บริหารอาวุโส Senior manager and senior officials	-	-	87	-	-	-	-	-	-	-	-	1. managers, senior officials and Legislators	-
2. ผู้ประกอบการระดับกลาง Middle manager	-	-	-	-	-	-	-	-	-	-	-	2. Professionals	-
3. เจ้าหน้าที่เทคนิคและผู้ประกอบการ ที่เชี่ยวชาญด้านต่าง ๆ Technician and skilled workers	-	-	-	-	-	-	-	-	-	-	-	3. Technicians and associate professionals	-
4. เสมียน Clerk	-	-	-	-	-	-	-	-	-	-	-	4. Clerks	-
5. พนักงานบริการและผู้จำหน่ายสินค้า Service workers and sell goods	-	-	-	-	209	-	-	-	-	-	-	5. Service workers and sell goods	-
6. ผู้ปฏิบัติงานที่มีอยู่ในด้านเกษตร ปศุสัตว์ และประมง Skilled agricultural forest and fishery workers	-	-	-	-	-	-	-	-	-	-	-	6. Skilled agricultural forest and fishery workers	-
7. ช่างฝีมือ และผู้ปฏิบัติงานที่ยังต้อง เรียนรู้ปฏิบัติงานด้านการประกอบ อาชีพ Craft and associate professionals	-	-	-	-	-	-	-	-	-	-	-	7. Craft and associate professionals	-
8. ผู้ควบคุมเครื่องจักรโรงงานและเครื่องจักร และปฏิบัติงานด้านเครื่องจักร Plant and machine controllors and assemblers	-	-	-	-	-	-	-	-	-	-	-	8. Plant and machine controllors and assemblers	-
9. ผู้ประกอบการรายย่อย และปฏิบัติงานด้านรายย่อย Elementary occupations	-	-	-	-	-	-	-	-	-	-	-	9. Elementary occupations	-
10. คนงานที่มีโรงงานอยู่ในเขตอื่น Workers not classifiable by occupation	-	-	-	74	274	-	-	-	596	-	-	10. Workers not classifiable by occupation	-
												FEEMALE	
1. ผู้จัดการ ข้าราชการระดับสูง และผู้บริหารอาวุโส Senior manager and senior officials	-	-	-	-	-	-	-	-	-	-	-	1. managers, senior officials and Legislators	-
2. ผู้ประกอบการระดับกลาง Middle manager	-	-	-	-	-	-	-	-	-	-	-	2. Professionals	-
3. เจ้าหน้าที่เทคนิคและผู้ประกอบการ ที่เชี่ยวชาญด้านต่าง ๆ Technician and skilled workers	-	-	-	-	-	-	-	-	-	-	-	3. Technicians and associate professionals	-
4. เสมียน Clerk	-	-	-	74	-	-	-	-	-	-	-	4. Clerks	-
5. พนักงานบริการและผู้จำหน่ายสินค้า Service workers and sell goods	-	-	-	-	-	-	-	-	596	-	-	5. Service workers and sell goods	-
6. ผู้ปฏิบัติงานที่มีอยู่ในด้านเกษตร ปศุสัตว์ และประมง Skilled agricultural forest and fishery workers	-	-	-	-	-	-	-	-	-	-	-	6. Skilled agricultural forest and fishery workers	-
7. ช่างฝีมือ และผู้ปฏิบัติงานที่ยังต้อง เรียนรู้ปฏิบัติงานด้านการประกอบ อาชีพ Craft and associate professionals	-	-	-	-	-	-	-	-	-	-	-	7. Craft and associate professionals	-
8. ผู้ควบคุมเครื่องจักรโรงงานและเครื่องจักร และปฏิบัติงานด้านเครื่องจักร Plant and machine controllors and assemblers	-	-	-	-	-	-	-	-	-	-	-	8. Plant and machine controllors and assemblers	-
9. ผู้ประกอบการรายย่อย และปฏิบัติงานด้านรายย่อย Elementary occupations	-	-	-	-	-	-	-	-	-	-	-	9. Elementary occupations	-
10. คนงานที่มีโรงงานอยู่ในเขตอื่น Workers not classifiable by occupation	-	-	-	-	-	-	-	-	-	-	-	10. Workers not classifiable by occupation	-



ตารางที่ 14. จำนวนผู้ว่างงาน ที่เคยทำงานก่อน จ้างตามอาชีพที่ว่างงาน จ้างตามอาชีพที่ว่างงาน และตามภูมิภาค (ต่อ)

TABLE 14. UNEMPLOYED PERSONS, EVER WORKED BY LAST OCCUPATION, LAST INDUSTRY, SEX AND AREA, CENTRAL REGION (Contd.)

กรุงเทพมหานคร MUNICIPAL AREA

อาชีพที่ว่างงาน	อุตสาหกรรมที่ว่างงาน Last Industry										รวม	Last OCCUPATION		
	เกษตรกรรม และการประมง Agriculture	การขุด เหมืองแร่ และเหมืองหิน Mining	การก่อสร้าง Construction	การก่อสร้าง และ การซ่อมแซม การขนส่ง Transportation	การก่อสร้าง การขนส่ง การซ่อมแซม การขนส่ง Transport, storage	การก่อสร้าง การขนส่ง การซ่อมแซม การขนส่ง Transport, storage	การก่อสร้าง การขนส่ง การซ่อมแซม การขนส่ง Transport, storage	การก่อสร้าง การขนส่ง การซ่อมแซม การขนส่ง Transport, storage	การก่อสร้าง การขนส่ง การซ่อมแซม การขนส่ง Transport, storage	การก่อสร้าง การขนส่ง การซ่อมแซม การขนส่ง Transport, storage			การก่อสร้าง การขนส่ง การซ่อมแซม การขนส่ง Transport, storage	
หญิง	6,354	162	-	3,535	-	167	592	-	320	-	603	308	160	FEMALE
1. ผู้จัดการ ข้าราชการครูที่ไม่ และผู้บริหารวิชาการ	283	-	-	-	-	-	-	-	-	-	283	-	-	1. managers, senior officials and Legislators
2. ผู้ประกอบการอิสระ และผู้บริหารอิสระ	134	-	-	-	-	-	-	-	-	-	-	-	-	2. Professionals
3. เจ้าหน้าที่เทคนิคและผู้ประกอบอาชีพ ที่เกี่ยวข้องกันต่างๆ	308	-	-	-	-	-	-	-	-	-	-	308	-	3. Technicians and associate professionals
4. แขนงอื่น	257	-	-	-	-	-	-	-	-	-	-	-	-	4. Clerks
5. พนักงานบริการและผู้จำหน่ายสินค้า	451	-	-	-	-	-	-	-	320	-	131	-	-	5. Service workers and sell goods workers
6. ผู้ปฏิบัติงานที่มีถิ่นที่อยู่นอกเขต ป่าไม้ และไร่ยาง	-	-	-	-	-	-	-	-	-	-	-	-	-	6. Skilled agricultural forest and fishery workers
7.ช่างฝีมือ และผู้ปฏิบัติงานที่เกี่ยวข้อง	1,432	-	-	1,432	-	-	-	-	-	-	-	-	-	7. Craft and associate professionals
8. ผู้ควบคุมเครื่องจักรงานและเครื่องจักร และผู้ปฏิบัติงานด้านการประกอบ	1,038	-	-	1,038	-	-	-	-	-	-	-	-	-	8. Plant and machine controllers and assemblers
9. ผู้ประกอบอาชีพทางพื้นฐาน	2,451	162	-	1,065	-	167	592	-	-	-	189	-	160	9. Elementary occupations
10. คนงานที่ไม่ได้จัดประเภทไว้บนสุด	-	-	-	-	-	-	-	-	-	-	-	-	-	10. Workers not classifiable by occupation

ตารางที่ 14 จำนวนผู้ว่างงาน ที่เคยทำงานมาก่อน จำแนกตามอาชีพที่ครั้งสุดท้าย ผู้ชายและหญิง โดยเขตภาคกลาง ภาคกลาง (ต่อ)

TABLE 14 UNEMPLOYED PERSONS, EVER WORKED BY LAST OCCUPATION, LAST INDUSTRY, SEX AND AREA, CENTRAL REGION (Contd.)

อาชีพที่ครั้งสุดท้าย	อุตสาหกรรมที่ครั้งสุดท้าย (ต่อ) Last Industry (Contd.)										LAST OCCUPATION	
	กิจกรรมอสังหาริมทรัพย์ Real estate activities	กิจกรรมทางวิชาชีพ วิทยาศาสตร์ เทคนิค Professionals, scientific technical activities	การบริหารงานและสนับสนุน Administrative and support service activities	การบริหารราชการ pública Public administration	การศึกษา Education	สุขภาพและงานสังคม Health and social work	ศิลปะ ความบันเทิง และนันทนาการ Art, entertainment and recreation	บริการอื่น ๆ Other service	งานในครัวเรือน Activities of household	กิจกรรมขององค์กร Extrapertorial		ไม่ทราบ Unknown
<b>ยอดรวม</b>	-	-	70	546	-	116	146	-	-	-	-	TOTAL
<b>ชาย</b>	-	-	70	155	-	-	146	-	-	-	-	MALE
1. ผู้จัดการ ข้าราชการอาวุโส และผู้บริหารอาวุโส	-	-	-	-	-	-	-	-	-	-	-	1. managers, senior officials and Legislators
2. ผู้ประกอบวิชาชีพชั้นสูง	-	-	-	-	-	-	-	-	-	-	-	2. Professionals
3. เจ้าหน้าที่เทคนิคและผู้ประกอบวิชาชีพที่เกี่ยวข้องกันต่างๆ	-	-	-	-	-	-	-	-	-	-	-	3. Technicians and associate professionals
4. เสมียน	-	-	-	-	-	-	-	-	-	-	-	4. Clerks
5. พนักงานบริการและผู้จำหน่ายสินค้า	-	-	70	-	-	-	-	-	-	-	-	5. Service workers and sell (goods)
6. ผู้ปฏิบัติงานที่มีส่วนในการเกษตร ไร่ ไม้ และปศุสัตว์	-	-	-	-	-	-	-	-	-	-	-	6. Skilled agricultural forest and fishery workers
7. ช่างฝีมือ และผู้ปฏิบัติงานที่เกี่ยวข้อง	-	-	-	-	-	-	-	-	-	-	-	7. Craft and associate professionals
8. ผู้ควบคุมเครื่องจักร ไร่ งานและเครื่องจักร และผู้ปฏิบัติงานด้านการประกอบและประกอบชิ้นงาน	-	-	-	-	-	-	-	-	-	-	-	8. Plant and machine controllers and assemblers
9. ผู้ประกอบอาชีพงานพื้นฐาน	-	-	-	155	-	-	146	-	-	-	-	9. Elementary occupations
10. คนงานที่มีชื่อไม่ปรากฏ	-	-	-	-	-	-	-	-	-	-	-	10. Workers not classifiable by occupation

ตารางที่ 14 จำนวนผู้ว่างงาน ย้ายทำงานก่อน จัดตามอาชีพที่ทำงานสุดท้าย อาสาสมัครที่ทำงานสุดท้าย เพศ และเขตการปกครอง ภาคกลาง (ต่อ)

TABLE 14 UNEMPLOYED PERSONS, EVER WORKED BY LAST OCCUPATION, LAST INDUSTRY, SEX AND AREA, CENTRAL REGION (Contd.)

ไตรมาสที่ 4/2558 : Quarter 4/2015

อาชีพที่ทำงานสุดท้าย	อุตสาหกรรมที่ทำงานสุดท้าย (ต่อ) Last Industry (Contd.)										ไม่ทราบ	LAST OCCUPATION	
	กิจกรรม อสังหาริมทรัพย์ Real estate activities	กิจกรรมทางวิชาชีพ วิทย์และเทคโนโลยี Professionals, scientific technical activities	การบริหารสนับสนุน และสนับสนุน Administrative and support service activities	การบริหารราชการ ป้องกันประเทศ Public admin- istration defence	การศึกษา Education	กิจกรรมสุขภาพ งานสังคมและ Health and social work	ศิลปะ ความบันเทิง และนันทนาการ Art, entertainment	บริการอื่น ๆ Other service	งานในครัวเรือน ส่วนบุคคล Activities of household	กิจกรรมของ องค์กร Extra- territorial			
หญิง				391				116					FEMALE
1. ผู้จัดการ ข้าราชการอาวุโส และผู้บริหารหน่วยงาน	-	-	-	-	-	-	-	-	-	-	-	-	1. managers, senior officials and Legislators
2. ผู้ประกอบวิชาชีพต่างๆ	-	-	-	134	-	-	-	-	-	-	-	-	2. Professionals
3. เจ้าหน้าที่เทคนิคและผู้ประกอบวิชาชีพ ที่เกี่ยวข้องกันต่างๆ	-	-	-	-	-	-	-	-	-	-	-	-	3. Technicians and associate professionals
4. เสมียน	-	-	-	257	-	-	-	-	-	-	-	-	4. Clerks
5. พนักงานบริการและผู้จำหน่ายสินค้า	-	-	-	-	-	-	-	-	-	-	-	-	5. Service workers and sell goods
6. ผู้ปฏิบัติงานที่มีฝีมือด้านเกษตร ป่าไม้ และประมง	-	-	-	-	-	-	-	-	-	-	-	-	6. Skilled agricultural forest and fishery workers
7. ช่างฝีมือ และผู้ปฏิบัติงานที่เกี่ยวข้อ	-	-	-	-	-	-	-	-	-	-	-	-	7. Craft and associate professionals
8. ผู้ควบคุมเครื่องจักรงานและเครื่องจักร และผู้ปฏิบัติงานด้านการประกอบ	-	-	-	-	-	-	-	-	-	-	-	-	8. Plant and machine controls and assemblers
9. ผู้ประกอบอาชีพงานพื้นฐาน	-	-	-	-	-	-	-	116	-	-	-	-	9. Elementary occupations
10. คนงานซึ่งมิได้จำแนกไว้ในหมวดอื่น	-	-	-	-	-	-	-	-	-	-	-	-	10. Workers not classifiable by occupation

ตารางที่ 14 จำนวนผู้ว่างงาน ที่เคยทำงานก่อน จำแนกตามอาชีพที่ครั้งสุดท้าย อาสาสมัครที่ครั้งสุดท้าย เพศ และเขตภาคกลาง ภาคกลาง (ต่อ)

TABLE 14 UNEMPLOYED PERSONS, EVER WORKED BY LAST OCCUPATION, LAST INDUSTRY, SEX AND AREA, CENTRAL REGION (Contd.)

ไตรมาสที่ 4/2568 - Quarter 4/2015

อาชีพที่ครั้งสุดท้าย	อุตสาหกรรมที่ครั้งสุดท้าย										LAST OCCUPATION
	วนเกษตร การปลูก และประมง Agriculture	การทำเหมืองแร่ และเหมืองหิน Mining	การผลิต Manufacturing	ไฟฟ้า ก๊าซ และประปา Water supply sewerage, waste	การซ่อมบำรุง และประปา Water supply sewerage, waste	การก่อสร้าง Construction	การขนส่ง การขนส่ง การขนส่ง Transport, storage	การขนส่งและ การขนส่ง การขนส่ง Transportation and storage	ที่พักและ บริการด้านอาหาร Accommodation and food service	ข้อมูลข่าวสาร และการสื่อสาร Information and communication	
<b>รวมทั้ง</b>	35,734	3,104	15,472	-	3,072	5,718	1,323	2,303	-	-	TOTAL
<b>ชาย</b>	20,882	2,177	8,719	-	2,519	1,700	1,323	262	-	-	MALE
1. ผู้ถือการจ้างการรับอุปถัมภ์ และผู้ดูแลผู้พิการ	420	-	-	-	-	-	-	-	-	-	1. managers, senior officials and Legislators
2. ผู้ประกอบอาชีพด้านต่างๆ	1,097	-	686	-	-	-	-	-	-	-	2. Professionals
3. เจ้าหน้าที่เทคนิคและผู้ประกอบวิชาชีพ ที่มีใบอนุญาตด้านต่างๆ	-	-	-	-	-	-	-	-	-	-	3. Technicians and associate professionals
4. เสมียน	1,042	-	1,042	-	-	-	-	-	-	-	4. Clerks
5. พนักงานบริการและผู้จำหน่ายสินค้า	1,144	-	-	-	141	377	-	116	-	-	5. Service workers and sell goods
6. ผู้ปฏิบัติงานที่มีถิ่นที่อยู่นอกเขต ป่าไม้ และประมง	1,092	393	613	-	-	-	-	146	-	-	6. Skilled agricultural forest and fishery workers
7. ข้าราชการและผู้ปฏิบัติงานที่เกี่ยวของ	5,009	-	3,727	-	1,270	617	-	-	-	-	7. Craft and associate professionals
8. ผู้ควบคุมเครื่องจักรโรงงานและผู้เกี่ยวข้อง และผู้ปฏิบัติงานด้านความปลอดภัย	4,814	-	2,385	-	399	706	1,323	-	-	-	8. Plant and machine controllers and assemblers
9. ผู้ประกอบอาชีพทางด้านอื่นๆ	4,964	1,894	265	-	710	-	-	-	-	-	9. Elementary occupations
10. คนงานซึ่งมีถิ่นที่อยู่นอกเขตอื่น	-	-	-	-	-	-	-	-	-	-	10. Workers not classifiable by occupation

ตารางที่ 14 จำนวนผู้ว่างงาน ที่เคยทำงานก่อน จำแนกตามอาชีพที่ครั้งสุดท้าย อาสาสมัครที่ครั้งสุดท้าย เพศ และเขตภาคกลาง ภาคกลาง (ต่อ)

TABLE 14 UNEMPLOYED PERSONS, EVER WORKED BY LAST OCCUPATION, LAST INDUSTRY SEX AND AREA, CENTRAL REGION (Contd.)

อาชีพที่ครั้งสุดท้าย	อุตสาหกรรมที่ครั้งสุดท้าย										LAST OCCUPATION	
	รวม	เกษตรกรรม การปศุสัตว์ และการประมง	การทำเหมืองแร่ และเหมืองหิน	การผลิต	ไฟฟ้า ก๊าซ ไอน้ำ ระบบปรับอากาศ	การจำหน่าย น้ำประปา น้ำเสีย	การก่อสร้าง	การขนส่ง การขนส่ง การขนส่ง	การขนส่ง และ การขนส่ง	ที่พักและ บริการด้านอาหาร		ข้อมูลข่าวสาร และการสื่อสาร
	Total	Agriculture	Mining	Manufacturing	Electricity	Water supply	Construction	Transport, storage	Accommodation	Information	Financial	Intermediation
หญิง	14,852	927	-	6,753	-	-	554	4,017	2,041	-	-	-
1. ผู้จัดการ ข้าราชการอาวุโส และผู้ปฏิบัติงาน	113	-	-	113	-	-	-	-	-	-	-	-
2. ผู้ประกอบอาชีพที่ต่างกัน	-	-	-	-	-	-	-	-	-	-	-	-
3. เจ้าหน้าที่เทคนิคและผู้ประกอบวิชาชีพ ที่เกี่ยวข้องกัน	531	-	-	207	-	-	-	-	324	-	-	-
4. เสมียน	61	-	-	-	-	-	-	61	-	-	-	-
5. พนักงานบริการและผู้จำหน่ายสินค้า	5,182	-	-	-	-	-	-	3,565	1,505	-	-	-
6. ผู้ปฏิบัติงานที่มีฝีมือในด้านการเกษตร ปศุสัตว์ และการประมง	328	328	-	-	-	-	-	-	-	-	-	-
7. ช่างฝีมือ และผู้ปฏิบัติงานที่เกี่ยวข้อง	1,520	-	-	1,520	-	-	-	-	-	-	-	-
8. ผู้ควบคุมเครื่องจักรโรงงานและเครื่องจักร และผู้ปฏิบัติงานด้านการประกอบ	2,119	-	-	2,119	-	-	-	-	-	-	-	-
9. ผู้ประกอบอาชีพงานพื้นฐาน	4,998	599	-	2,794	-	-	554	391	212	-	-	-
10. คนงานซึ่งมีตำแหน่งที่ไม่ระบุ	-	-	-	-	-	-	-	-	-	-	-	-

10. คนงานซึ่งมีตำแหน่งที่ไม่ระบุ



ตารางที่ 14 จำนวนผู้ว่างงาน ที่เคยทำงานมาก่อน จำนวนตามอาชีพที่ครั้งสุดท้าย ผู้ชายและหญิงตามอาชีพ และเขตการปกครอง ภาคกลาง (ต่อ)

TABLE 14 UNEMPLOYED PERSONS, EVER WORKED BY LAST OCCUPATION, LAST INDUSTRY, SEX AND AREA, CENTRAL REGION (Contd.)

ไตรมาสที่ 4/2558 - Quarter 4/2015

อาชีพที่ครั้งสุดท้าย	อุตสาหกรรมที่ไม่ใช่สาขา (ต่อ) Last Industry (Contd.)										กิจกรรมขององค์กร Extra-territorial	ไม่ทราบ Unknown	LAST OCCUPATION
	กิจกรรม อสังหาริมทรัพย์ Real estate activities	กิจกรรมทางวิชาชีพ วิทย์และเทคโนโลยี Professional/scientific technical activities	การบริหารสนับสนุน และเชิงบริหาร Administrative and support service activities	การบริหารราชการ ป้องกันประเทศ Public admin- istration/defence	การศึกษา Education	กิจกรรมด้านสุขภาพ งานสังคมสงเคราะห์ Health and social work	ศิลปะ ความบันเทิง และนันทนาการ Art, entertainment	บริการด้านอื่นๆ Other service	งานในครัวเรือน ด้านบุคคล Activities of household	กิจกรรมของ องค์กร Extra- territorial			
<b>รวมทั้งรวม</b>	-	811	1,148	1,913	123	-	-	746	-	-	-	<b>TOTAL</b>	
<b>ชาย</b>	-	811	1,148	1,465	123	-	-	634	-	-	-	<b>MALE</b>	
1. ผู้จัดการ วิศวกร วิศวกรโยธา และผู้ปฏิบัติงาน	-	-	-	420	-	-	-	-	-	-	-	1. managers, senior officials and Legislators	
2. ผู้ประกอบวิชาชีพด้านต่างๆ	-	811	-	-	-	-	-	-	-	-	-	2. Professionals	
3. เจ้าหน้าที่เทคนิคและผู้ประกอบวิชาชีพที่เกี่ยวข้องกันต่างๆ	-	-	-	-	-	-	-	-	-	-	-	3. Technicians and associate professionals	
4. เสมียน	-	-	-	-	-	-	-	-	-	-	-	4. Clerks	
5. พนักงานบริการและผู้จำหน่ายสินค้า	-	-	-	387	123	-	-	-	-	-	-	5. Service workers and sell goods	
6. ผู้ปฏิบัติงานที่มีฝีมือด้านเกษตรกรรม ป่าไม้ และประมง	-	-	-	-	-	-	-	-	-	-	-	6. Skilled agricultural forest and fishery workers	
7. ข้าราชการ และผู้ปฏิบัติงานที่เกี่ยวข้อง	-	-	-	-	-	-	-	296	-	-	-	7. Craft and associate professionals	
8. ผู้ควบคุมเครื่องจักรโรงงานและผู้เกี่ยวข้องและผู้ปฏิบัติงานด้านบริการ	-	-	-	-	-	-	-	-	-	-	-	8. Plant and machine controllers and assemblers	
9. ผู้ประกอบอาชีพทางพื้นฐาน	-	-	1,148	659	-	-	-	-	-	-	-	9. Elementary occupations	
10. คนงานซึ่งมีคุณสมบัติไม่แน่นอน	-	-	-	-	-	-	-	-	-	-	-	10. Workers not classifiable by occupation	

ตารางที่ 14 จำนวนผู้ว่างงาน ที่เคยทำงานก่อน จำนวนตามอาชีพที่ครั้งสุดท้าย ผู้ชายรวมทั้งครั้งสุดท้าย และเขตการปกครอง ภาคกลาง (ต่อ)

TABLE 14 UNEMPLOYED PERSONS, EVER WORKED BY LAST OCCUPATION, LAST INDUSTRY, SEX AND AREA, CENTRAL REGION (Contd.)

เขตเทศบาลเมือง, NON-MUNICIPAL AREA

ไตรมาสที่ 4/2558 - Quarter 4/2015

อาชีพที่ครั้งสุดท้าย	อุตสาหกรรมที่ครั้งสุดท้าย (ต่อ) Last Industry (Contd.)										ไม่ทราบ Unknown	กิจกรรมของ องค์กร Extra- territorial	LAST OCCUPATION	
	กิจกรรม อสังหาริมทรัพย์ Real estate activities	กิจกรรมทางวิชาชีพ วิทย์และเทคโนโลยี Professional/scientific technical activities	การบริหาร สนับสนุน และอื่น ๆ Administrative and support service activities	การบริหารราชการ ท้องถิ่น Public admin- istration	การศึกษา Education	กิจกรรมด้านสุขภาพ งานสังคม Health and social work	ศิลปะ ความบันเทิง และนันทนาการ Art, entertain- ment	บริการอื่น ๆ Other service	งานในครัวเรือน Activities of household	กิจกรรมของ องค์กร Extra- territorial				
หญิง	-	-	-	448	-	-	-	-	-	-	111	-	-	FEMALE
1. ผู้จัดการ, ข้าราชการอาวุโส และผู้ปฏิบัติงาน	-	-	-	-	-	-	-	-	-	-	-	-	-	1. managers, senior officials and Legislators
2. ผู้ประกอบอาชีพที่ต่างๆ	-	-	-	-	-	-	-	-	-	-	-	-	-	2. Professionals
3. เจ้าหน้าที่เทคนิคและผู้ประกอบอาชีพ ที่เกี่ยวข้องกันต่างๆ	-	-	-	-	-	-	-	-	-	-	-	-	-	3. Technicians and associate professionals
4. เสมียน	-	-	-	-	-	-	-	-	-	-	-	-	-	4. Clerks
5. พนักงานบริการและผู้จำหน่ายสินค้า	-	-	-	-	-	-	-	-	-	-	111	-	-	5. Service workers and sell goods
6. ผู้ปฏิบัติงานที่มีฝีมือด้านเกษตร ป่าไม้ และประมง	-	-	-	-	-	-	-	-	-	-	-	-	-	6. Skilled agricultural forest and fishery workers
7.ช่างฝีมือและผู้ปฏิบัติงานที่เกี่ยวข้อง	-	-	-	-	-	-	-	-	-	-	-	-	-	7. Craft and associate professionals
8. ผู้ควบคุมเครื่องจักรโรงงานและเครื่องจักร และผู้ปฏิบัติงานด้านการประกอบ	-	-	-	-	-	-	-	-	-	-	-	-	-	8. Plant and machine controllers and assemblers
9. ผู้ประกอบอาชีพช่างขึ้นรูป	-	-	-	448	-	-	-	-	-	-	-	-	-	9. Elementary occupations
10. คนงานซึ่งมีตำแหน่งที่ไม่สามารถ จัดเข้าในหมวดอื่น	-	-	-	-	-	-	-	-	-	-	-	-	-	10. Workers not classifiable by occupation





ตารางที่ 15 จำนวนลูกจ้าง จำแนกตามค่าจ้างเฉลี่ย ผลประโยชน์อื่นๆ ที่ได้รับ อุตสาหกรรม เขต และเขตการปกครอง ภาคกลาง (ต่อ)  
TABLE 15 EMPLOYEE BY AVERAGE WAGE, FRINGE BENEFIT, INDUSTRY, SEX AND AREA, CENTRAL REGION (Contd.)

อุตสาหกรรม Industry	จำนวนลูกจ้าง Total Employee	ค่าจ้างเฉลี่ย Average Wage	ลูกจ้างที่ได้รับผลประโยชน์อื่นๆ Employee Receive Fringe Benefit										INDUSTRY	
			ได้รับเป็นเงิน In Cash					ได้รับเป็นสิ่งของ In Kind						อื่นๆ Others
			โบนัส Bonus	ค่าล่วงเวลา Overtime	เงินอื่นๆ Other Income	อาหาร Food	เครื่องแต่งกาย Clothes	ที่อยู่อาศัย Housing						
รวม Total	3,453.9	14,004.0	6.6	650.4	677.2	348.8	5.5	129.6	226.7	TOTAL				
ชาย Male	1,847.1	14,349.4	5.1	361.9	371.1	162.9	1.0	77.1	111.3	MALE				
1.เกษตรกรรม การป่าไม้ และการประมง 1. Agriculture, forestry and fishing	56.5	7,591.4	-	0.1	1.2	9.8	-	5.6	1.6	1. Agriculture, forestry and fishing				
2.การขุดเหมืองแร่ และเหมืองหิน 2. Mining and quarrying	9.9	14,909.9	-	1.4	2.3	0.9	-	-	-	2. Mining and quarrying				
3. การผลิต 3. Manufacturing	847.7	13,612.5	4.0	289.0	239.5	119.1	0.8	14.6	90.9	3. Manufacturing				
4. ไฟฟ้า, ก๊าซ, ไอน้ำและระบบปรับอากาศ 4. Electricity, gas, steam and air conditioning supply	15.9	32,479.5	-	2.6	6.8	-	-	0.8	0.7	4. Electricity, gas, steam and air conditioning supply				
5. การจัดหา, การจัดการและการบำบัดน้ำเสีย ของเสีย และสิ่งปฏิกูล 5. Water supply; sewerage, waste management and remediation activities	10.7	22,135.6	-	0.2	2.6	0.2	-	3.1	-	5. Water supply; sewerage, waste management and remediation activities				
6. การก่อสร้าง 6. Construction	164.0	11,498.5	0.1	13.2	6.5	5.6	-	13.8	11.9	6. Construction				
7. การขายส่ง และการขายปลีก การซ่อมยานยนต์ 7. Wholesale and retail trade; repair of motor vehicles and motorcycles	195.8	12,308.0	0.8	9.4	21.3	5.9	0.2	7.2	0.9	7. Wholesale and retail trade; repair of motor vehicles and motorcycles				
8. การขนส่ง และสถานที่เก็บสินค้า 8. Transportation and storage	97.5	13,967.1	0.2	18.3	27.5	3.2	-	3.8	1.9	8. Transportation and storage				
9. ที่พักแรมและบริการด้านอาหาร 9. Accommodation and food service activities	51.6	12,038.8	-	4.1	14.1	14.8	-	3.0	0.1	9. Accommodation and food service activities				
10. ข้อมูลข่าวสารและการสื่อสาร 10. Information and communication	14.4	23,438.5	-	0.9	0.7	0.9	-	-	0.1	10. Information and communication				
11.กิจกรรมทางการเงินและการประกันภัย 11. Financial and insurance activities	30.8	23,806.3	-	0.2	2.9	-	-	0.1	0.6	11. Financial and insurance activities				
12. กิจกรรมอสังหาริมทรัพย์ 12. Real estate activities	11.2	14,656.6	-	2.2	1.5	-	-	0.9	-	12. Real estate activities				
13. กิจกรรมทางวิชาชีพ วิทยาศาสตร์ และเทคนิค 13. Professional, scientific and technical activities	33.5	16,150.5	-	-	1.5	-	-	4.3	-	13. Professional, scientific and technical activities				
14. กิจกรรมการบริหารและการบริการสนับสนุน 14. Administrative and support service activities	65.0	12,419.3	-	17.2	4.7	1.0	-	0.7	1.6	14. Administrative and support service activities				
15. การบริหารราชการ การป้องกันประเทศ การประกันสังคม 15. Public administration and defence; compulsory social security	131.6	19,609.4	-	-	22.2	0.5	-	11.1	0.9	15. Public administration and defence; compulsory social security				
16. การศึกษา 16. Education	60.1	25,766.6	-	0.8	12.1	0.6	-	4.4	-	16. Education				
17. กิจกรรมด้านสุขภาพและงานสังคมสงเคราะห์ 17. Human health and social work activities	17.5	16,336.0	-	1.4	2.4	-	-	2.3	-	17. Human health and social work activities				
18. ศิลปะ ความบันเทิง และนันทนาการ 18. Arts, entertainment and recreation	11.0	10,598.0	-	0.2	0.1	0.1	-	-	-	18. Arts, entertainment and recreation				
19. กิจกรรมบริการด้านอื่น ๆ 19. Other service activities	17.8	11,096.0	-	0.8	1.3	0.2	-	1.5	0.2	19. Other service activities				
20. กิจกรรมการจ้างงานในครัวเรือนส่วนบุคคล การผลิตสินค้าและบริการที่ขึ้นเองเพื่อใช้ในครัวเรือน 20. Activities of households as employers; undifferentiated goods and services-producing activities of households for own use	4.3	8,502.5	-	-	-	0.2	-	-	-	20. Activities of households as employers; undifferentiated goods and services-producing activities of households for own use				
21. กิจกรรมขององค์กรระหว่างประเทศ 21. Activities of extraterritorial organizations and bodies	-	-	-	-	-	-	-	-	-	21. Activities of extraterritorial organizations and bodies				
22. ไม่ทราบ 22. Unknown	0.7	20,000.0	-	-	-	-	-	-	-	22. Unknown				





ตารางที่ 15 จำนวนลูกจ้าง จำนวนตามค่าจ้างเฉลี่ย ผลประโยชน์อื่น ๆ ที่ได้รับ อุตสาหกรรม พหุ และเขตการปกครอง ภาคกลาง (ต่อ)  
TABLE 15 EMPLOYEE BY AVERAGE WAGE, FRINGE BENEFIT, INDUSTRY, SEX AND AREA, CENTRAL REGION (Contd.)

อุตสาหกรรม	จำนวนลูกจ้าง Total Employee	ค่าจ้างเฉลี่ย Average Wage	ลูกจ้างที่ได้รับผลประโยชน์อื่น ๆ Employee Receive Fringe Benefit										INDUSTRY
			ได้รับเป็นเงิน In Cash					ได้รับเป็นสิ่งของ In Kind					
			โบนัส Bonus	ค่าล่วงเวลา Overtime	เงินอื่น ๆ Other income	อาหาร Food	เครื่องแต่งกาย Clothes	ที่อยู่อาศัย Housing	อื่นๆ Others				
หญิง	1,558.4	11,660.3	1.0	278.3	304.1	177.4	4.6	38.1	170.6	FEMALE			
1.เกษตรกรรม การป่าไม้ และการประมง	129.6	6,119.3	-	3.8	0.8	4.2	0.4	10.9	6.3	1. Agriculture, forestry and fishing			
2.การทำเหมืองแร่ และหิน	0.7	18,905.2	-	-	0.5	-	-	-	0.5	2. Mining and quarrying			
3. การผลิต	774.3	10,655.8	0.6	249.8	226.0	131.4	3.0	6.2	149.2	3. Manufacturing			
4. ไฟฟ้า ก๊าซ ไอน้ำและระบบปรับอากาศ	2.9	23,337.9	-	-	0.2	-	-	-	-	4. Electricity, gas, steam and air conditioning supply			
5. การจัดหา น้ำ การจัดการและการบำบัดน้ำเสีย ของเสีย และสิ่งปฏิกูล	5.7	13,269.9	-	0.5	0.2	-	-	0.5	-	5. Water supply; sewerage, waste management and remediation activities			
6. การก่อสร้าง	51.8	9,034.9	-	-	1.4	0.6	-	1.6	6.9	6. Construction			
7. การขนส่ง และการขุดขี้เถ้า การขุดถ่านหิน	135.5	10,429.5	-	8.9	14.1	3.6	-	1.7	2.7	7. Wholesale and retail trade; repair of motor vehicles and motorcycles			
8. การขนส่ง และสถานที่เก็บสินค้า	20.6	15,096.4	-	1.6	4.7	2.7	-	-	1.3	8. Transportation and storage			
9. ที่พักแรมและบริการด้านอาหาร	56.6	8,541.4	-	1.4	6.3	16.9	-	0.9	0.3	9. Accommodation and food service activities			
10. ข้อมูลข่าวสารและการสื่อสาร	7.4	15,635.7	-	1.9	1.0	-	-	0.2	-	10. Information and communication			
11. กิจกรรมทางเงินและการประกันภัย	29.1	20,816.6	-	1.3	2.3	-	0.4	0.1	0.5	11. Financial and insurance activities			
12. กิจกรรมอสังหาริมทรัพย์	8.6	18,108.0	-	0.8	-	-	0.8	1.4	-	12. Real estate activities			
13. กิจกรรมทางวิชาชีพ วิทยาศาสตร์ และเทคนิค	16.2	17,483.3	-	-	-	-	-	0.7	-	13. Professional, scientific and technical activities			
14. กิจกรรมการบริหารและการบริการสนับสนุน	24.7	10,287.3	-	3.3	2.6	1.5	-	1.0	1.0	14. Administrative and support service activities			
15. การบริหารราชการ การป้องกันประเทศ การประกันสังคม	80.5	16,379.0	-	1.1	6.6	0.8	-	1.2	-	15. Public administration and defence; compulsory social security			
16. การศึกษา	98.6	20,459.2	0.4	-	21.6	3.8	-	1.7	0.9	16. Education			
17. กิจกรรมด้านสุขภาพและงานสังคมสงเคราะห์	58.4	18,139.7	-	3.1	7.5	1.6	-	2.1	0.3	17. Human health and social work activities			
18. ศิลปะ ความบันเทิง และนันทนาการ	10.6	8,698.2	-	-	6.0	0.8	-	-	0.4	18. Arts, entertainment and recreation			
19. กิจกรรมบริการด้านอื่น ๆ	24.1	8,804.6	-	-	1.4	-	-	-	0.3	19. Other service activities			
20. กิจกรรมการจ้างงานในครัวเรือนส่วนบุคคล การผลิตสินค้าและบริการที่ขึ้นเองเพื่อใช้ในครัวเรือน	21.2	7,914.1	-	0.9	0.9	9.6	-	8.0	0.1	20. Activities of households as employers; undifferentiated goods and services-producing activities of households for own use			
21. กิจกรรมขององค์กรระหว่างประเทศ	-	-	-	-	-	-	-	-	-	21. Activities of extraterritorial organizations and bodies			
22. ไม่ทราบ	1.3	10,739.5	-	-	-	-	-	-	-	22. Unknown			





ตารางที่ 16 จำนวนลูกจ้างเอกชน จำนวนตามค่าจ้างเฉลี่ย ผลประโยชน์ที่ได้รับ อุตสาหกรรม และเพศ ภาคกลาง  
TABLE 16 PRIVATE EMPLOYEE BY AVERAGE WAGE, FRINGE BENEFIT, INDUSTRY AND SEX, CENTRAL REGION

อุตสาหกรรม Industry	จำนวนลูกจ้าง เอกชน Total Private Employee	ค่าจ้างเฉลี่ย Average Wage	ได้รับเงินใน Cash ได้รับเงิน ในบัญชี Private Employee Receive Fringe Benefit					ได้รับสิ่งของ In Kind สิ่ง อื่นๆ Others			INDUSTRY		
			โบนัส Bonus	ค่าจ้างเวลา Overtime	เงินอื่นๆ Other Income	อาหาร Food	เครื่องแต่งกาย Clothes	ที่อยู่อาศัย Housing	อื่นๆ Others				
										6.3		673.6	639.0
<b>ชาย</b>													<b>MALE</b>
1.เกษตรกรรม การป้อน และกระบุง	3,308.2	12,268.5	-	5.7	4.2	20.0	0.4	-	5.6	1.1	203.3	0.9	1. Agriculture, forestry and fishing
2.ภาคขุดเหมือง และเหมืองหิน	267.3	7,243.6	-	1.4	6.0	1.7	-	-	1.1	-	203.3	0.9	2. Mining and quarrying
3.การผลิต	1,688.8	13,111.6	5.2	571.6	484.7	242.0	4.4	-	0.9	0.3	203.3	0.9	3. Manufacturing
4.ไฟฟ้า ก๊าซ ไนโตรเจนและระบบปรับอากาศ	6.9	19,352.4	-	2.8	3.4	0.9	-	-	-	0.5	-	-	4. Electricity, gas, steam and air conditioning supply
5.การจัดหน้า การจัดการและกำจัดน้ำเสีย ของเสีย และสิ่งปฏิกูล	3.9	12,125.8	-	1.0	1.4	0.2	-	-	-	-	-	-	5. Water supply, sewerage, waste management and remediation activities
6.การก่อสร้าง	394.3	10,663.1	0.1	22.2	12.4	8.3	-	-	26.4	21.9	-	-	6. Construction
7.การขายส่ง และการขายปลีก การซ่อมยานยนต์	3,690.0	11,329.1	0.8	14.2	42.4	16.9	3.1	-	8.7	13.1	-	-	7. Wholesale and retail trade; repair of motor vehicles and motorcycles
8.การขนส่ง และสถานบริการท่าอากาศยาน	1,521.0	12,617.1	0.2	21.5	46.9	5.7	2.6	-	3.6	6.3	-	-	8. Transportation and storage
9.ที่พักแรมและบริการด้านอาหาร	82.1	11,792.2	-	5.3	16.9	22.3	-	-	0.1	3.5	-	-	9. Accommodation and food service activities
10.ข้อมูลข่าวสารและการสื่อสาร	11.0	26,750.3	-	0.3	0.9	0.9	-	-	-	-	-	-	10. Information and communication
11.กิจกรรมทางการเงินและการประกันภัย	33.6	23,565.0	-	0.2	3.8	-	-	-	0.6	0.1	-	-	11. Financial and insurance activities
12.กิจกรรมส่งเสริมการขาย	14.1	13,822.5	-	2.2	1.5	-	-	-	-	0.9	-	-	12. Real estate activities
13.กิจกรรมทางวิชาชีพ วิทยาศาสตร์ และเทคนิค	38.5	18,796.2	-	-	2.9	-	-	-	-	4.1	-	-	13. Professional, scientific and technical activities
14.กิจกรรมการบริการและการบริการสนับสนุน	1,138.0	12,126.3	-	23.8	7.7	2.8	-	-	3.9	0.7	-	-	14. Administrative and support service activities
15. การบริหารราชการ การป้องกันประเทศ การประมงและอื่นๆ	-	-	-	-	-	-	-	-	-	-	-	-	15. Public administration and defence; compulsory social security
16. การศึกษา	20.8	18,487.6	-	0.1	0.8	0.7	-	-	-	0.5	-	-	16. Education
17. กิจกรรมด้านสุขภาพและนันทนาการ	4.2	15,728.2	-	0.4	-	-	-	-	-	0.2	-	-	17. Human health and social work activities
18. ศิลปะ ความบันเทิง และนันทนาการ	20.6	10,840.9	-	0.2	2.0	1.2	-	-	-	1.6	-	-	18. Arts, entertainment and recreation
19. กิจกรรมบริการด้านอื่น ๆ	46.7	8,595.0	-	-	1.3	1.1	-	-	0.3	2.2	-	-	19. Other service activities
20. กิจกรรมการจ้างงานในครัวเรือนส่วนบุคคล การผลิตสินค้าและบริการที่เชื่อมโยงถึงกันครัวเรือน	9.0	8,305.7	-	0.8	-	2.5	-	-	-	2.2	-	-	20. Activities of households as employers; undifferentiated goods and services-producing activities of households for own use
21. กิจกรรมขององค์กรระหว่างประเทศ	-	-	-	-	-	-	-	-	-	-	-	-	21. Activities of extraterritorial organizations and bodies
22. ไม่ทราบ	1.7	12,798.1	-	-	-	-	-	-	-	-	-	-	22. Unknown
<b>หญิง</b>													<b>FEMALE</b>
1.เกษตรกรรม การป้อน และกระบุง	2,666.8	11,211.9	2.1	599.9	534.4	357.1	8.9	-	282.8	65.2	-	-	1. Agriculture, forestry and fishing
2.ภาคขุดเหมือง และเหมืองหิน	1,580.0	6,113.8	0.1	3.8	0.8	4.7	0.4	-	7.7	11.9	-	-	2. Mining and quarrying
3.การผลิต	1,493.6	10,964.1	1.4	489.8	420.7	255.8	5.8	-	252.3	14.2	-	-	3. Manufacturing
4.ไฟฟ้า ก๊าซ ไนโตรเจนและระบบปรับอากาศ	0.6	14,795.3	-	-	-	-	-	-	0.2	-	-	-	4. Electricity, gas, steam and air conditioning supply
5.การจัดหน้า การจัดการและกำจัดน้ำเสีย ของเสีย และสิ่งปฏิกูล	2.1	17,037.3	-	-	0.2	-	-	-	-	-	-	-	5. Water supply, sewerage, waste management and remediation activities
6.การก่อสร้าง	87.7	9,446.4	-	6.1	3.5	0.7	0.4	-	10.1	2.0	-	-	6. Construction
7.การขายส่ง และการขายปลีก การซ่อมยานยนต์	303.7	11,223.9	0.6	16.7	35.2	7.2	0.3	-	3.6	5.9	-	-	7. Wholesale and retail trade; repair of motor vehicles and motorcycles
8.การขนส่ง และสถานบริการท่าอากาศยาน	43.6	14,421.3	-	2.0	11.0	3.1	-	-	1.7	0.9	-	-	8. Transportation and storage
9.ที่พักแรมและบริการด้านอาหาร	1,590.0	9,575.1	-	7.0	23.0	53.1	0.9	-	0.7	5.0	-	-	9. Accommodation and food service activities
10. ข้อมูลข่าวสารและการสื่อสาร	19.2	21,935.4	-	2.0	1.2	-	-	-	-	0.0	-	-	10. Information and communication
11.กิจกรรมทางการเงินและการประกันภัย	62.5	19,981.0	-	1.3	7.3	-	-	-	-	0.1	-	-	11. Financial and insurance activities
12. กิจกรรมส่งเสริมการขาย	27.0	13,936.9	-	0.8	5.5	-	-	-	-	1.4	-	-	12. Real estate activities
13. กิจกรรมทางวิชาชีพ วิทยาศาสตร์ และเทคนิค	30.5	18,747.8	-	0.8	1.1	-	-	-	-	-	-	-	13. Professional, scientific and technical activities
14. กิจกรรมการบริการและการบริการสนับสนุน	61.5	11,722.3	-	3.4	4.0	2.6	-	-	1.8	1.8	-	-	14. Administrative and support service activities
15. การบริหารราชการ การป้องกันประเทศ การประมงและอื่นๆ	-	-	-	-	-	-	-	-	-	-	-	-	15. Public administration and defence; compulsory social security
16. การศึกษา	52.4	18,314.3	-	0.1	3.8	1.9	-	-	0.9	16.0	-	-	16. Education
17. กิจกรรมด้านสุขภาพและนันทนาการ	41.2	17,822.0	-	4.1	3.1	2.2	-	-	2.0	0.7	-	-	17. Human health and social work activities
18. ศิลปะ ความบันเทิง และนันทนาการ	24.0	8,587.7	-	0.2	8.7	1.4	-	-	0.8	1.8	-	-	18. Arts, entertainment and recreation
19. กิจกรรมบริการด้านอื่น ๆ	42.1	9,278.1	-	-	3.3	0.2	-	-	0.3	0.1	-	-	19. Other service activities
20. กิจกรรมการจ้างงานในครัวเรือนส่วนบุคคล การผลิตสินค้าและบริการที่เชื่อมโยงถึงกันครัวเรือน	53.1	8,293.5	-	1.5	1.5	24.4	-	-	0.2	21.1	-	-	20. Activities of households as employers; undifferentiated goods and services-producing activities of households for own use
21. กิจกรรมขององค์กรระหว่างประเทศ	-	-	-	-	-	-	-	-	-	-	-	-	21. Activities of extraterritorial organizations and bodies
22. ไม่ทราบ	1.3	10,659.0	-	-	-	-	-	-	-	-	-	-	22. Unknown

ไตรมาสที่ 4/2558 - Quarter 4/2015

หน่วยนับพัน - In Thousands

ตารางที่ 16 จำนวนลูกจ้างเอกชน จำแนกตามค่าจ้างเฉลี่ย ผลประโยชน์ที่ได้รับ อุตสาหกรรม เพศ และเขตการปกครอง ภาคกลาง (ต่อ)

TABLE 16 PRIVATE EMPLOYEE BY AVERAGE WAGE, FRINGE BENEFIT, INDUSTRY, SEX AND AREA, CENTRAL REGION (Contd.)

ไตรมาสที่ 4/2558 : Quarter 4/2015

หน่วยเป็นพัน : In Thousands

อุตสาหกรรม	จำนวนลูกจ้าง เอกชน Total Private Employee	ลูกจ้างเอกชนที่ได้รับผลประโยชน์อื่น ๆ Private Employee Receive Fringe Benefit					ค่าจ้างเฉลี่ย Average Wage	ได้รับเป็นเงิน In Cash					ได้รับเป็นสิ่งของ In Kind			INDUSTRY
		โบนัส Bonus		ค่าล่วงเวลา Overtime		เงินอื่น ๆ Other Income		ได้รับเป็นเงิน In Cash		ได้รับเป็นสิ่งของ In Kind		INDUSTRY				
		ค่าจ้างเฉลี่ย Average Wage	โบนัส Bonus	ค่าล่วงเวลา Overtime	เงินอื่น ๆ Other Income			อาหาร Food	เครื่องแต่งกาย Clothes	ที่อยู่อาศัย Housing	อื่นๆ Others					
<b>ยอดรวม</b>	2,916.3	12,571.9	6.6	618.8	588.5	345.7	5.3	88.4	222.6	TOTAL						
<b>ชาย</b>	1,585.2	13,134.5	5.1	353.1	325.0	161.2	1.0	54.8	109.6	MALE						
1. เกษตรกรรม การปศุสัตว์ และการประมง	56.3	7,591.9	-	0.1	1.2	9.8	-	5.6	1.6	1. Agriculture, forestry and fishing						
2. การทำเหมืองแร่ และเหมืองหิน	9.9	14,909.9	-	1.4	2.3	0.9	-	-	-	2. Mining and quarrying						
3. การผลิต	845.7	13,610.3	4.0	288.2	239.5	119.1	0.8	14.6	90.9	3. Manufacturing						
4. ไฟฟ้า ก๊าซ ไอน้ำ และระบบปรับอากาศ	2.6	31,419.4	-	1.9	2.4	-	-	0.1	-	4. Electricity, gas, steam and air conditioning supply						
5. การจัดการน้ำ การจัดการและการบำบัดน้ำเสีย ของเสีย และสิ่งปฏิกูล	2.1	10,203.8	-	0.2	1.0	0.2	-	0.2	-	5. Water supply; sewerage, waste management and remediation activities						
6. การก่อสร้าง	164.0	11,498.5	0.1	13.2	6.5	5.6	-	13.8	11.9	6. Construction						
7. การขายส่ง และการขายปลีก การซ่อมยานยนต์	194.2	12,000.9	0.8	9.4	21.3	5.9	0.2	7.2	0.9	7. Wholesale and retail trade; repair of motor vehicles and motorcycles						
8. การขนส่ง และสถานที่เก็บสินค้า	79.4	12,447.3	0.2	14.1	24.5	2.4	-	2.8	1.9	8. Transportation and storage						
9. ที่พักแรมและบริการด้านอาหาร	51.5	12,006.3	-	4.1	14.1	14.8	-	3.0	0.1	9. Accommodation and food service activities						
10. ข้อมูลข่าวสารและการสื่อสาร	11.4	24,715.1	-	0.3	0.2	0.9	-	-	-	10. Information and communication						
11. กิจกรรมทางการเงินและการประกันภัย	22.3	24,174.2	-	0.2	2.5	-	-	0.1	0.6	11. Financial and insurance activities						
12. กิจกรรมทางวิชาชีพ วิทยาศาสตร์ และเทคนิค	11.2	14,656.6	-	2.2	1.5	-	-	0.9	-	12. Real estate activities						
13. กิจกรรมการบริการและการสนับสนุน	20.4	18,477.2	-	-	1.4	-	-	3.8	-	13. Professional, scientific and technical activities						
14. การบริหารราชการ การป้องกันประเทศ	65.0	12,419.3	-	17.2	4.7	1.0	-	0.7	1.6	14. Administrative and support service activities						
การประกันสังคม	-	-	-	-	-	-	-	-	-	15. Public administration and defence; compulsory social security						
16. การศึกษา	14.7	20,104.3	-	0.1	0.8	0.2	-	0.5	-	16. Education						
17. กิจกรรมด้านสุขภาพและงานสังคมสงเคราะห์	2.9	12,049.5	-	0.4	-	-	-	0.2	-	17. Human health and social work activities						
18. ศิลปะ ความบันเทิง และนันทนาการ	10.6	10,683.6	-	0.2	0.1	0.1	-	-	-	18. Arts, entertainment and recreation						
19. กิจกรรมบริการด้านอื่น ๆ	16.2	9,137.1	-	-	1.3	0.2	-	1.5	0.2	19. Other service activities						
20. กิจกรรมการจ้างงานในครัวเรือนส่วนบุคคล การผลิตสินค้าและบริการที่ตนเองทำใช้ในครัวเรือน	4.3	8,502.5	-	-	-	0.2	-	-	-	20. Activities of households as employers; undifferentiated goods and services-producing activities of households for own use						
21. กิจกรรมขององค์กรระหว่างประเทศ	-	-	-	-	-	-	-	-	-	21. Activities of extraterritorial organizations and bodies						
22. ไม่ทราบ	0.7	20,000.0	-	-	-	-	-	-	-	22. Unknown						



ตารางที่ 1.6 จำนวนลูกจ้างเอกชน จำนวนตามค่าจ้างเฉลี่ย ผลประโยชน์ที่ได้รับ อุตสาหกรรม เพศ และเขตการปกครอง ภาคกลาง (ต่อ)

TABLE 1.6 PRIVATE EMPLOYEE BY AVERAGE WAGE, FRINGE BENEFIT, INDUSTRY, SEX AND AREA, CENTRAL REGION (Contd.)

เขตเทศบาล NON-MUNICIPAL AREA

อุตสาหกรรม	จำนวนลูกจ้าง เอกชน Total Private Employee	ได้รับเป็นเงิน In Cash					ได้รับเป็นสิ่งของ In Kind					INDUSTRY	
		ค่าจ้างเฉลี่ย		เงินอื่น ๆ			เครื่องแต่งกาย		ที่อยู่อาศัย				OTHERS
		Average Wage	Bonus	ค่าล่วงเวลา Overtime	เงินอื่น ๆ Other Income	อาหาร Food	เสื้อผ้า Clothes	ที่อยู่อาศัย Housing	อื่นๆ Others				
รวม	3,058.7	11,058.1	1.7	594.8	584.9	338.8	14.0	101.3	314.5	TOTAL			
ชาย	1,723.0	11,471.9	1.2	320.5	314.0	166.1	9.4	69.7	144.7	MALE			
1.เกษตรกรรม การป่าไม้ และการประมง	211.0	7,150.6	-	5.6	3.0	10.2	0.4	21.9	4.0	1. Agriculture, forestry and fishing			
2.การทำเหมืองแร่ และเหมืองหิน	10.9	10,150.1	-	-	3.7	0.8	-	-	1.1	2. Mining and quarrying			
3. การผลิต	843.0	12,611.3	1.2	283.3	245.2	122.9	3.6	24.4	112.4	3. Manufacturing			
4. ไฟฟ้า ก๊าซ ไอน้ำและระบบปรับอากาศ	4.2	11,787.0	-	0.9	0.9	0.9	-	0.3	0.9	4. Electricity, gas, steam and air conditioning supply			
5. การจัดหา การจัดการและการบำบัดน้ำเสีย ของเสีย และสิ่งปฏิกูล	1.8	14,322.5	-	0.8	0.4	-	-	0.3	-	5. Water supply; sewerage, waste management and remediation activities			
6. การก่อสร้าง	230.3	10,068.4	-	9.1	5.9	2.7	-	8.1	14.5	6. Construction			
7. การขนส่ง และการขายนสินค้า การซ่อมยานยนต์	174.8	10,583.0	-	4.8	21.1	11.0	2.9	5.9	7.8	7. Wholesale and retail trade, repair of motor vehicles and motorcycles			
8. การขนส่ง และสถานที่เก็บสินค้า	72.7	12,802.4	-	7.4	22.4	3.3	2.6	3.6	1.7	8. Transportation and storage			
9. ที่พักแรมและบริการด้านอาหาร	30.6	11,432.3	-	1.2	2.9	7.5	-	0.5	-	9. Accommodation and food service activities			
10. ซ่อมแซมยานยนต์และรถจักรยานยนต์	8.6	29,439.4	-	-	0.7	-	-	-	-	10. Information and communication			
11. กิจกรรมทางการเงินและการประกันภัย	11.3	22,361.8	-	-	1.4	-	-	-	-	11. Financial and insurance activities			
12. กิจกรรมอสังหาริมทรัพย์	3.0	10,696.9	-	-	-	-	-	-	-	12. Real estate activities			
13. กิจกรรมทางวิชาชีพ วิทยาศาสตร์ และเทคนิค	18.1	19,157.0	-	-	1.5	-	-	0.3	-	13. Professional, scientific and technical activities			
14. กิจกรรมการบริหารและการบริการสนับสนุน	48.9	11,736.5	-	6.6	3.0	1.9	-	-	2.3	14. Administrative and support service activities			
15. การบริหารราชการ การป้องกันประเทศ การประกันสังคม	-	-	-	-	-	-	-	-	-	15. Public administration and defence; compulsory social security			
16. การศึกษา	6.1	14,580.1	-	-	-	0.5	-	-	-	16. Education			
17. กิจกรรมด้านสุขภาพและงานสังคมสงเคราะห์	1.3	23,684.1	-	-	-	-	-	-	-	17. Human health and social work activities			
18. ศิลปะ ความบันเทิง และนันทนาการ	10.0	11,006.6	-	-	1.9	1.1	-	1.6	-	18. Arts, entertainment and recreation			
19. กิจกรรมบริการด้านอื่น ๆ	30.5	8,306.5	-	-	-	1.0	-	0.8	0.1	19. Other service activities			
20. กิจกรรมการจ้างงานในครัวเรือนส่วนบุคคล การผลิตสินค้าและบริการที่สร้างขึ้นเองเพื่อใช้ในครัวเรือน	4.7	8,124.8	-	0.8	-	2.3	-	2.2	-	20. Activities of households as employers; undifferentiated goods and services-producing activities of households for own use			
21. กิจกรรมขององค์กรระหว่างประเทศ	-	-	-	-	-	-	-	-	-	21. Activities of extraterritorial organizations and bodies			
22. ไม่ทราบ	1.0	8,246.3	-	-	-	-	-	-	-	22. Unknown			

ไตรมาสที่ 4/2558 : Quarter 4/2015

หน่วยเป็นพัน : in Thousands

ตารางที่ 16 จำนวนลูกจ้างเอกชน จำนวนตามค่าจ้างเฉลี่ย ผลประโยชน์ที่ได้รับ อุตสาหกรรม เขต และเขตการปกครอง ภาคกลาง (ต่อ)

TABLE 16 PRIVATE EMPLOYEE BY AVERAGE WAGE, FRINGE BENEFIT, INDUSTRY, SEX AND AREA, CENTRAL REGION (Contd.)

ไตรมาสที่ 4/2558 : Quarter 4/2015

นอกเขตเทศบาล NON-MUNICIPAL AREA

หน่วยเป็นพัน : in Thousands

อุตสาหกรรม	จำนวนลูกจ้าง เอกชน Total Private Employee	ลูกจ้างเอกชนที่ได้รับผลประโยชน์ Private Employee Receive Fringe Benefit										INDUSTRY
		ได้รับเป็นเงิน In Cash					ได้รับเป็นสิ่งของ In Kind					
		ค่าจ้างเฉลี่ย Average Wage	โบนัส Bonus	ค่าล่วงเวลา Overtime	เงินอื่นๆ Other Income	อาหาร Food	เครื่องแต่งกาย Clothes	ที่อยู่อาศัย Housing	อื่นๆ Others			
หญิง	1,335.7	10,524.3	0.6	274.3	270.9	172.7	4.6	31.6	169.8	FEMALE		
1.เกษตรกรรม การทำไม้ และการประมง	129.6	6,119.3	-	3.8	0.8	4.2	0.4	10.9	6.3	1. Agriculture, forestry and fishing		
2.การขุดเหมืองแร่ และเหมืองหิน	0.7	18,905.2	-	-	0.5	-	-	-	0.5	2. Mining and quarrying		
3. การผลิต	773.6	10,642.3	0.6	249.8	226.0	131.4	3.0	6.2	149.2	3. Manufacturing		
4. ไฟฟ้า ก๊าซ ไอน้ำและระบบปรับอากาศ	0.5	10,400.0	-	-	-	-	-	-	-	4. Electricity, gas, steam and air conditioning supply		
5. การขจัดน้ำ การจัดการเสียการบำบัดน้ำเสีย ของเสีย และสิ่งปฏิกูล	0.4	23,420.4	-	-	0.2	-	-	-	-	5. Water supply; sewerage; waste management and remediation activities		
6. การก่อสร้าง	51.4	8,945.6	-	-	1.4	0.6	-	1.6	6.9	6. Construction		
7. การขายส่ง และการขายปลีก การซ่อมยานยนต์	135.5	10,429.5	-	8.9	14.1	3.6	-	1.7	2.7	7. Wholesale and retail trade; repair of motor vehicles and motorcycles		
8. การขนส่ง และสถานที่เก็บสินค้า	18.1	14,678.4	-	1.6	4.7	2.7	-	-	1.3	8. Transportation and storage		
9. ที่พักแรมและบริการด้านอาหาร	56.6	8,541.4	-	1.4	6.3	16.9	-	0.9	0.3	9. Accommodation and food service activities		
10. ข้อมูลข่าวสารและการสื่อสาร	5.8	15,660.9	-	1.9	1.0	-	-	-	-	10. Information and communication		
11.กิจกรรมทางการเงินและการประกันภัย	25.8	20,547.7	-	1.3	2.1	-	0.4	-	-	11. Financial and insurance activities		
12. กิจกรรมอสังหาริมทรัพย์	8.6	18,108.0	-	0.8	-	-	0.8	1.4	-	12. Real estate activities		
13. กิจกรรมทางวิชาชีพ วิทยาศาสตร์ และเทคนิค	13.4	17,369.4	-	-	-	-	-	-	-	13. Professional, scientific and technical activities		
14. กิจกรรมการบริหารและการบริการสนับสนุน	24.7	10,287.3	-	3.3	2.6	1.5	-	1.0	1.0	14. Administrative and support service activities		
15. การบริหารราชการ การป้องกันประเทศ การประกันสังคม	-	-	-	-	-	-	-	-	-	15. Public administration and defence; compulsory social security		
16. การศึกษา	19.0	16,389.8	-	-	2.9	1.0	-	-	0.9	16. Education		
17. กิจกรรมด้านสุขภาพและงานสังคมสงเคราะห์	15.7	21,008.3	-	0.7	-	0.5	-	-	-	17. Human health and social work activities		
18. ศิลปะ ความบันเทิง และนันทนาการ	9.9	8,389.3	-	-	6.0	0.8	-	-	0.4	18. Arts, entertainment and recreation		
19. กิจกรรมบริการอื่น ๆ	23.9	8,852.6	-	-	1.4	-	-	-	0.3	19. Other service activities		
20. กิจกรรมการจ้างงานในครัวเรือนส่วนบุคคล การผลิตสินค้าและบริการที่ขึ้นเองเพื่อใช้ในครัวเรือน	21.2	7,914.1	-	0.9	0.9	9.6	-	8.0	0.1	20. Activities of households as employers; undifferentiated goods and services-producing activities of households for own use		
21. กิจกรรมขององค์การระหว่างประเทศ	-	-	-	-	-	-	-	-	-	21. Activities of extraterritorial organizations and bodies		
22. ไม่ทราบ	1.3	10,739.5	-	-	-	-	-	-	-	22. Unknown		



ตารางที่ 17 จำนวนลูกจ้างรัฐบาล จำนวนตามค่าจ้างเฉลี่ย ผลประโยชน์ที่ได้รับ อุตสาหกรรม และเพศ ภาคกลาง  
TABLE 17 GOVERNMENT EMPLOYEE BY AVERAGE WAGE, FRINGE BENEFIT, INDUSTRY AND SEX, CENTRAL REGION

อุตสาหกรรม Industry	จำนวน ลูกจ้างรัฐบาล Total Government Employee	ลูกจ้างรัฐบาลที่ได้รับเงิน ได้รับเป็นเงิน in Cash				ลูกจ้างรัฐบาลที่ได้รับประโยชน์ Government Employee Receive Fringe Benefit				อุตสาหกรรม INDUSTRY
		ค่าจ้างเฉลี่ย Average Wage	โบนัส Bonus	ค่าล่วงเวลา Overtime	เงินอื่นๆ Other Income	ได้รับเป็นสิ่งของ in Kind	อาหาร Food	เสื้อผ้า Clothes	ที่อยู่อาศัย Housing	
<b>ชาย</b>	<b>479.1</b>	<b>20,164.2</b>	<b>0.7</b>	<b>12.8</b>	<b>78.1</b>	<b>5.0</b>	<b>0.3</b>	<b>36.0</b>	<b>5.3</b>	<b>MALE</b>
1. เกษตรกรรม การป่าไม้ และกวางเริม	0.2	7,471.4	-	-	-	-	-	-	-	1. Agriculture, forestry and fishing
2. การทำเหมืองแร่ และเหมืองหิน	-	-	-	-	-	-	-	-	-	2. Mining and quarrying
3. การผลิต	1.9	14,561.5	-	0.7	-	-	-	-	-	3. Manufacturing
4. ไฟฟ้า ก๊าซ ไอน้ำและระบบปรับอากาศ	27.5	29,480.4	-	0.9	7.0	-	-	0.7	0.7	4. Electricity, gas, steam and air conditioning supply
5. การจัดหาที่ การจัดการอาคารบ้านเรือน ของเสีย และสิ่งปฏิกูล	15.1	20,261.3	-	0.5	1.9	-	-	4.1	-	5. Water supply; sewerage, waste management and remediation activities
6. การก่อสร้าง	-	-	-	-	-	-	-	-	-	6. Construction
7. การขายส่ง และการขายปลีก การซ่อมยานยนต์	1.6	50,000.0	-	-	-	-	-	-	-	7. Wholesale and retail trade; repair of motor vehicles and motorcycles
8. การขนส่ง และสถานที่เก็บสินค้า	26.3	20,678.8	-	4.2	3.8	1.5	-	1.0	0.7	8. Transportation and storage
9. ที่พักแรมและบริการด้านอาหาร	0.1	36,000.0	-	-	0.1	-	-	-	-	9. Accommodation and food service activities
10. ข้อมูลข่าวสารและการสื่อสาร	6.3	19,006.8	-	1.0	1.0	-	-	-	0.1	10. Information and communication
11. กิจกรรมทางการเงินและการประกันภัย	11.7	22,036.7	-	-	0.7	-	-	0.1	-	11. Financial and insurance activities
12. กิจกรรมอสังหาริมทรัพย์	-	-	-	-	-	-	-	-	-	12. Real estate activities
13. กิจกรรมทางวิชาชีพ วิทยาศาสตร์ และเทคนิค	16.1	13,563.8	-	-	0.1	-	-	1.1	-	13. Professional, scientific and technical activities
14. กิจกรรมการบริหารและการบริการสนับสนุน	-	-	-	-	-	-	-	-	-	14. Administrative and support service activities
15. การบริหารราชการ การป้องกันประเทศ	250.7	17,587.8	0.2	1.3	37.1	2.6	0.3	18.5	3.4	15. Public administration and defence; compulsory social security
16. การศึกษา	92.6	25,799.3	-	1.7	21.7	1.0	-	8.0	0.5	16. Education
17. กิจกรรมด้านสุขภาพและงานสังคมสงเคราะห์	25.5	16,569.3	0.4	1.7	4.7	-	-	2.6	-	17. Human health and social work activities
18. ศิลปะ ความบันเทิง และนันทนาการ	1.4	13,561.5	-	-	-	-	-	-	-	18. Arts, entertainment and recreation
19. กิจกรรมบริการด้านอื่น ๆ	2.1	25,232.0	-	0.8	-	-	-	-	-	19. Other service activities
20. กิจกรรมการจ้างงานในครัวเรือนส่วนบุคคล	-	-	-	-	-	-	-	-	-	20. Activities of households as employers; undifferentiated goods and services-producing activities of households for own use
การผลิตสินค้าและบริการที่ขึ้นเองเพื่อใช้ในครัวเรือน	-	-	-	-	-	-	-	-	-	and services-producing activities of households for own use
21. กิจกรรมขององค์กรระหว่างประเทศ	-	-	-	-	-	-	-	-	-	21. Activities of extraterritorial organizations and bodies
22. ไม่ทราบ	-	-	-	-	-	-	-	-	-	22. Unknown
<b>หญิง</b>	<b>498.4</b>	<b>20,336.2</b>	<b>0.5</b>	<b>26.9</b>	<b>75.8</b>	<b>6.2</b>	<b>0.2</b>	<b>25.4</b>	<b>3.2</b>	<b>FEMALE</b>
1. เกษตรกรรม การป่าไม้ และกวางเริม	-	-	-	-	-	-	-	-	-	1. Agriculture, forestry and fishing
2. การทำเหมืองแร่ และเหมืองหิน	1.4	100,000.0	-	-	-	-	-	-	-	2. Mining and quarrying
3. การผลิต	2.8	28,536.0	-	-	-	-	-	-	-	3. Manufacturing
4. ไฟฟ้า ก๊าซ ไอน้ำและระบบปรับอากาศ	5.7	37,210.2	-	-	0.7	-	-	-	0.3	4. Electricity, gas, steam and air conditioning supply
5. การจัดหาที่ การจัดการอาคารบ้านเรือน ของเสีย และสิ่งปฏิกูล	9.0	12,822.5	-	1.6	1.0	-	-	1.5	-	5. Water supply; sewerage, waste management and remediation activities
6. การก่อสร้าง	0.4	21,000.0	-	-	-	-	-	-	-	6. Construction
7. การขายส่ง และการขายปลีก การซ่อมยานยนต์	-	-	-	-	-	-	-	-	-	7. Wholesale and retail trade; repair of motor vehicles and motorcycles
8. การขนส่ง และสถานที่เก็บสินค้า	15.1	19,659.6	-	1.4	1.0	-	-	-	-	8. Transportation and storage
9. ที่พักแรมและบริการด้านอาหาร	-	-	-	-	-	-	-	-	-	9. Accommodation and food service activities
10. ข้อมูลข่าวสารและการสื่อสาร	4.9	24,134.1	-	0.0	0.5	-	-	0.2	-	10. Information and communication
11. กิจกรรมทางการเงินและการประกันภัย	9.9	20,457.6	-	2.7	1.2	-	-	0.1	0.5	11. Financial and insurance activities
12. กิจกรรมอสังหาริมทรัพย์	-	-	-	-	-	-	-	-	-	12. Real estate activities
13. กิจกรรมทางวิชาชีพ วิทยาศาสตร์ และเทคนิค	12.9	14,299.4	-	-	-	-	-	0.7	-	13. Professional, scientific and technical activities
14. กิจกรรมการบริหารและการบริการสนับสนุน	-	-	-	-	-	-	-	-	-	14. Administrative and support service activities
15. การบริหารราชการ การป้องกันประเทศ การประกันสังคม	171.2	17,865.5	-	1.1	10.5	1.1	-	5.8	0.1	15. Public administration and defence; compulsory social security
16. การศึกษา	157.0	23,066.1	0.5	0.3	35.4	3.6	0.1	7.2	1.2	16. Education
17. กิจกรรมด้านสุขภาพและงานสังคมสงเคราะห์	106.2	19,475.4	-	19.5	25.6	1.5	0.1	9.8	1.2	17. Human health and social work activities
18. ศิลปะ ความบันเทิง และนันทนาการ	1.1	14,275.2	-	0.4	-	-	-	-	-	18. Arts, entertainment and recreation
19. กิจกรรมบริการด้านอื่น ๆ	0.9	22,002.1	-	-	-	-	-	-	-	19. Other service activities
20. กิจกรรมการจ้างงานในครัวเรือนส่วนบุคคล	-	-	-	-	-	-	-	-	-	20. Activities of households as employers; undifferentiated goods and services-producing activities of households for own use
การผลิตสินค้าและบริการที่ขึ้นเองเพื่อใช้ในครัวเรือน	-	-	-	-	-	-	-	-	-	and services-producing activities of households for own use
21. กิจกรรมขององค์กรระหว่างประเทศ	-	-	-	-	-	-	-	-	-	21. Activities of extraterritorial organizations and bodies
22. ไม่ทราบ	-	-	-	-	-	-	-	-	-	22. Unknown







ตารางที่ 17 จำนวนลูกจ้างรัฐบาล จำนวนตามค่าจ้างเฉลี่ย ผลประโยชน์ที่ได้รับ อุตสาหกรรม เขต และเขตการปกครอง ภาคกลาง (ต่อ)

TABLE 17 GOVERNMENT EMPLOYEE BY AVERAGE WAGE, FRINGE BENEFIT, INDUSTRY, SEX AND AREA, CENTRAL REGION (Contd.)

อุตสาหกรรม	จำนวน ลูกจ้างรัฐบาล Total Government Employee	ลูกจ้างรัฐบาลที่ได้รับผลประโยชน์ Government Employee Receive Fringe Benefit					INDUSTRY			
		ค่าจ้างเฉลี่ย Average Wage	ได้รับเป็นเงิน In Cash					ที่อยู่อาศัย Housing	อื่นๆ Others	
			โบนัส Bonus	ค่าล่วงเวลา Overtime	เงินอื่นๆ Other Income	อาหาร Food				เครื่องแต่งกาย Clothes
รวม	439.8	18,325.5	1.1	8.1	65.1	8.0	0.3	20.2	4.4	TOTAL
ชาย	217.1	18,308.7	0.7	4.1	31.9	3.3	0.3	13.6	3.6	MALE
1. เกษตรกรรม การป่าไม้ และการประมง	-	-	-	-	-	-	-	-	-	- 1. Agriculture, forestry and fishing
2. การทำเหมืองแร่ และหิน	-	-	-	-	-	-	-	-	-	- 2. Mining and quarrying
3. การผลิต	-	-	-	-	-	-	-	-	-	- 3. Manufacturing
4. ไฟฟ้า ก๊าซ ไอน้ำและระบบปรับอากาศ	14.2	26,469.9	-	0.2	2.6	-	-	-	-	- 4. Electricity, gas, steam and air conditioning supply
5. การจัดหา การจัดการและการบำรุงรักษา ของเสีย และสิ่งปฏิกูล	6.5	13,951.2	-	0.5	0.4	-	-	1.2	-	- 5. Water supply; sewerage, waste management and remediation activities
6. การก่อสร้าง	-	-	-	-	-	-	-	-	-	- 6. Construction
7. การขายส่ง และการขายปลีก การซ่อมยานยนต์	-	-	-	-	-	-	-	-	-	- 7. Wholesale and retail trade; repair of motor vehicles and motorcycles
8. การขนส่ง และสถานที่เก็บสินค้า	8.2	20,798.9	-	-	0.7	0.7	-	-	-	0.7.8. Transportation and storage
9. ที่พักแรมและบริการด้านอาหาร	-	-	-	-	-	-	-	-	-	- 9. Accommodation and food service activities
10. ข้อมูลข่าวสารและการสื่อสาร	3.3	19,433.7	-	0.5	0.5	-	-	-	-	- 10. Information and communication
11. กิจกรรมทางการเงินและการประกันภัย	3.2	19,896.2	-	-	0.3	-	-	0.1	-	- 11. Financial and insurance activities
12. กิจกรรมอสังหาริมทรัพย์	-	-	-	-	-	-	-	-	-	- 12. Real estate activities
13. กิจกรรมทางวิชาชีพ วิทยาศาสตร์ และเทคนิค	3.0	18,090.3	-	-	-	-	-	0.6	-	- 13. Professional, scientific and technical activities
14. กิจกรรมการบริหารและการบริการสนับสนุน	-	-	-	-	-	-	-	-	-	- 14. Administrative and support service activities
15. การบริหารราชการ การป้องกันประเทศ การประกันสังคม	119.1	15,353.2	0.2	1.3	14.9	2.1	0.3	7.3	-	2.5.15. Public administration and defence; compulsory social security
16. การศึกษา	47.3	24,067.0	-	1.0	10.4	0.6	-	4.0	-	0.5.16. Education
17. กิจกรรมด้านสุขภาพและงานสังคมสงเคราะห์	10.9	15,741.3	0.4	0.7	2.3	-	-	0.4	-	- 17. Human health and social work activities
18. ศิลปะ ความบันเทิง และนันทนาการ	1.0	15,643.4	-	-	-	-	-	-	-	- 18. Arts, entertainment and recreation
19. กิจกรรมบริการด้านอื่น ๆ	0.5	7,237.9	-	-	-	-	-	-	-	- 19. Other service activities
20. กิจกรรมการจ้างงานในครัวเรือนส่วนบุคคล การผลิตสินค้าและบริการที่ขึ้นเองเพื่อใช้ในครัวเรือน	-	-	-	-	-	-	-	-	-	- 20. Activities of households as employers; undifferentiated goods and services-producing activities of households for own use
21. กิจกรรมขององค์กรระหว่างประเทศ	-	-	-	-	-	-	-	-	-	- 21. Activities of extraterritorial organizations and bodies
22. ไม่ทราบ	-	-	-	-	-	-	-	-	-	- 22. Unknown

ไตรมาสที่ 4/2558 : Quarter 4/2015

นอกเขตเทศบาล NON-MUNICIPAL AREA

หน่วยเป็นพัน : in Thousands

ตารางที่ 17 จำนวนลูกจ้างรัฐบาล จำนวนตามค่าจ้างเฉลี่ย ผลประโยชน์ที่ได้รับ อุตสาหกรรม เพศ และเขตการปกครอง ภาคกลาง (ต่อ)

TABLE 17 GOVERNMENT EMPLOYEE BY AVERAGE WAGE, FRINGE BENEFIT, INDUSTRY, SEX AND AREA, CENTRAL REGION (Contd.)

อุตสาหกรรม	จำนวน ลูกจ้างรัฐบาล Total Government Employee	ค่าจ้างเฉลี่ย Average Wage	ลูกจ้างรัฐบาลที่ได้รับผลประโยชน์อื่นๆ Government Employee Receive Fringe Benefit					INDUSTRY	
			ได้รับเป็นเงิน In Cash						
			โบนัส Bonus	ค่าล่วงเวลา Overtime	เงินอื่นๆ Other Income	อาหาร Food	เสื้อผ้า Clothes		ที่อยู่อาศัย Housing
<b>หญิง</b>									
1. เกษตรกรรม การป่าไม้ และการประมง	222.7	18,474.2	0.4	4.0	33.1	4.7	6.6	0.8	- 1. Agriculture, forestry and fishing
2. การทำเหมืองแร่ และเหมืองหิน	-	-	-	-	-	-	-	-	- 2. Mining and quarrying
3. การผลิต	0.7	26,000.0	-	-	-	-	-	-	- 3. Manufacturing
4. ไฟฟ้า ก๊าซ ไอน้ำ และระบบปรับอากาศ	2.4	25,917.1	-	-	0.2	-	-	-	- 4. Electricity, gas, steam and air conditioning supply
5. การจัดหา การจัดการและการบำรุงรักษา ของเสีย และสิ่งมีค่า	5.3	12,470.2	-	0.5	-	-	0.5	-	- 5. Water supply; sewerage, waste management and remediation activities
6. การก่อสร้าง	0.4	21,000.0	-	-	-	-	-	-	- 6. Construction
7. การขายส่ง และการขายปลีก การซ่อมยานยนต์	-	-	-	-	-	-	-	-	- 7. Wholesale and retail trade; repair of motor vehicles and motorcycles
8. การขนส่ง และสถานที่เก็บสินค้า	2.5	18,060.8	-	-	-	-	-	-	- 8. Transportation and storage
9. ที่พักแรมและบริการด้านอาหาร	-	-	-	-	-	-	-	-	- 9. Accommodation and food service activities
10. ข้อมูลข่าวสารและการสื่อสาร	1.6	15,543.3	-	-	-	-	-	0.2	- 10. Information and communication
11. กิจกรรมทางการเงินและการประกันภัย	3.3	22,922.7	-	-	0.2	-	-	0.1	0.5 11. Financial and insurance activities
12. กิจกรรมอสังหาริมทรัพย์	-	-	-	-	-	-	-	-	- 12. Real estate activities
13. กิจกรรมทางวิชาชีพ วิทยาศาสตร์ และเทคนิค	2.8	18,030.9	-	-	-	-	-	0.7	- 13. Professional, scientific and technical activities
14. กิจกรรมบริการบริหารและการบริการสนับสนุน	-	-	-	-	-	-	-	-	- 14. Administrative and support service activities
15. การบริหารราชการ การป้องกันประเทศ การป้องกันสังคม	80.5	16,379.0	-	1.1	6.6	0.8	-	1.2	- 15. Public administration and defence; compulsory social security
16. การศึกษา	79.6	21,431.3	0.4	-	18.7	2.8	-	1.7	- 16. Education
17. กิจกรรมด้านสุขภาพและงานสังคมสงเคราะห์	42.7	17,084.6	-	2.5	7.5	1.1	-	2.1	0.3 17. Human health and social work activities
18. ศิลปะ ความบันเทิง และนันทนาการ	0.7	12,965.2	-	-	-	-	-	-	- 18. Arts, entertainment and recreation
19. กิจกรรมบริการด้านอื่นๆ	0.2	3,900.0	-	-	-	-	-	-	- 19. Other service activities
20. กิจกรรมการจ้างงานในครัวเรือนส่วนบุคคล การผลิตสินค้าและบริการที่ขึ้นเองเพื่อใช้ในครัวเรือน	-	-	-	-	-	-	-	-	- 20. Activities of households as employers; undifferentiated goods and services-producing activities of households for own use
21. กิจกรรมขององค์กรระหว่างประเทศ	-	-	-	-	-	-	-	-	- 21. Activities of extraterritorial organizations and bodies
22. ไม่ทราบ	-	-	-	-	-	-	-	-	- 22. Unknown

ไตรมาสที่ 4/2558 : Quarter 4/2015

นอกเขตเทศบาล NON-MUNICIPAL AREA

หน่วยเป็นพัน : in Thousands





ตารางที่ 18 จำนวนลูกจ้างจำแนกตามอาชีพ ระดับของรายได้ และเขตการปกครอง ภาคกลาง (ต่อ)  
TABLE 18 EMPLOYEE BY OCCUPATION, INCOME CLASS, SEX AND AREA, CENTRAL REGION (Contd.)

ระดับของรายได้	ในเขตเทศบาล MUNICIPAL AREA											รวม	รวม Total	จำนวนผู้มี ได้งานเต็ม ไม่มาดือน Not classifiable	INCOME CLASS
	อาชีพ Occupation														
	ผู้บัญชาการ Legislators & Managers	ผู้จัดการ Managers	ผู้ประกอบอาชีพ Professional	เจ้าหน้าที่เทคนิค และประกอบ วิชาชีพ Technicians	เสมียน Clerks	พนักงานบริการ ผู้จำหน่ายสินค้า Service Workers	ด้านการเกษตร ป่าไม้และประมง Agricultural & Fishery	ช่างฝีมือและผู้ปฏิบัติ งานที่เกี่ยวกับ Craft & associat	ผู้ควบคุมเครื่องจักร งานด้านการประกอบ Plant & Machine controls	ผู้ประกอบอาชีพ งานพื้นฐาน Elementary occupations	งานเต็ม ได้งานเต็ม ไม่มาดือน Not classifiable				
ยอดรวม	140.2	140.2	364.4	360.7	266.8	429.3	33.9	534.4	873.6	474.0	2.0	2.0	TOTAL		
ชาย	71.9	71.9	163.2	177.8	74.2	199.8	25.8	417.2	509.8	216.4	1.8	1.8	MALE		
ต่ำกว่า 1,501 บาท	-	-	-	-	0.1	0.4	0.2	-	-	1.3	-	-	Less than 1,501 Baht		
1,501 - 2,500 บาท	-	-	0.5	-	-	0.4	0.1	0.8	0.3	2.3	-	-	1,501 - 2,500 Baht		
2,501 - 3,500 บาท	0.1	0.1	0.2	0.1	-	-	0.4	0.4	2.0	3.9	-	-	2,501 - 3,500 Baht		
3,501 - 4,500 บาท	-	-	-	-	-	2.2	1.4	2.1	2.9	4.4	-	-	3,501 - 4,500 Baht		
4,501 - 5,500 บาท	1.0	1.0	-	1.1	-	1.2	2.4	2.3	1.3	8.5	-	-	4,501 - 5,500 Baht		
5,501 - 6,500 บาท	-	-	0.2	0.2	-	3.3	2.9	5.0	5.0	16.3	-	-	5,501 - 6,500 Baht		
6,501 - 7,500 บาท	0.0	0.0	0.6	0.7	0.5	7.6	2.1	15.3	11.6	24.2	-	-	6,501 - 7,500 Baht		
7,501 - 10,000 บาท	5.1	5.1	4.1	12.2	19.0	84.1	11.6	158.3	294.3	140.2	-	-	7,501 - 10,000 Baht		
10,001 - 15,000 บาท	10.2	10.2	24.3	47.1	33.9	72.2	4.3	177.0	148.8	13.1	-	-	10,001 - 15,000 Baht		
15,001 - 20,000 บาท	13.1	13.1	33.0	50.5	14.0	10.3	0.2	28.3	28.4	1.8	0.7	0.7	15,001 - 20,000 Baht		
20,001 - 30,000 บาท	18.6	18.6	43.9	41.5	4.4	14.6	-	14.5	9.2	-	-	-	20,001 - 30,000 Baht		
มากกว่า 30,000 บาท	23.4	23.4	54.7	23.7	1.3	3.0	-	6.6	4.3	-	-	-	More than 30,000 Baht		
ไม่ทราบ	0.4	0.4	1.8	0.9	1.0	0.7	0.2	2.7	1.9	0.2	1.2	1.2	Unknown		
หญิง	68.4	68.4	201.1	182.9	192.5	229.5	8.1	117.2	363.8	257.5	0.2	0.2	FBMALE		
ต่ำกว่า 1,501 บาท	-	-	-	1.2	-	0.2	-	0.8	0.1	0.9	-	-	Less than 1,501 Baht		
1,501 - 2,500 บาท	-	-	-	-	-	1.3	0.1	1.4	0.4	2.2	-	-	1,501 - 2,500 Baht		
2,501 - 3,500 บาท	-	-	0.5	-	0.3	2.6	0.5	0.9	0.6	4.1	-	-	2,501 - 3,500 Baht		
3,501 - 4,500 บาท	0.0	0.0	0.5	0.2	-	6.2	1.0	0.9	0.9	7.7	-	-	3,501 - 4,500 Baht		
4,501 - 5,500 บาท	1.1	1.1	0.1	-	0.0	4.5	1.3	1.7	2.2	13.1	-	-	4,501 - 5,500 Baht		
5,501 - 6,500 บาท	-	-	0.7	1.0	0.2	10.8	1.8	3.1	2.7	21.0	-	-	5,501 - 6,500 Baht		
6,501 - 7,500 บาท	0.5	0.5	0.8	2.0	2.1	13.9	0.8	10.9	10.3	23.2	-	-	6,501 - 7,500 Baht		
7,501 - 10,000 บาท	1.0	1.0	7.6	19.1	44.5	109.0	1.6	65.4	263.6	165.7	-	-	7,501 - 10,000 Baht		
10,001 - 15,000 บาท	7.8	7.8	36.2	77.6	94.8	64.9	0.9	21.9	74.6	15.8	0.2	0.2	10,001 - 15,000 Baht		
15,001 - 20,000 บาท	10.7	10.7	49.3	39.5	34.9	9.2	0.2	8.6	2.4	2.3	-	-	15,001 - 20,000 Baht		
20,001 - 30,000 บาท	24.7	24.7	58.1	25.9	13.1	4.2	-	0.9	0.2	0.2	-	-	20,001 - 30,000 Baht		
มากกว่า 30,000 บาท	21.6	21.6	45.3	12.8	1.9	2.1	-	0.4	1.2	0.2	-	-	More than 30,000 Baht		
ไม่ทราบ	0.9	0.9	2.1	3.7	0.9	0.6	-	0.2	4.7	1.4	-	-	Unknown		

ตารางที่ 18 จำนวนลูกจ้าง จำนวนตามอาชีพ ระดับของรายได้ เพศ และเขตการปกครอง ภาคกลาง (ต่อ)

TABLE 18 EMPLOYEE BY OCCUPATION, INCOME CLASS, SEX AND AREA, CENTRAL REGION (Contd.)

ระดับของรายได้	อาชีพ Occupation													รวม	INCOME CLASS																										
	ผู้บังคับบัญชา & Managers	ผู้ประกอบวิชาชีพ อิสระ	เจ้าหน้าที่เทคนิค และผู้ประกอบวิชาชีพ	เสมียน	พนักงานบริการ ผู้จำหน่ายสินค้า Service Workers	การเกษตร ป่าไม้และประมง Agricultural & Fishery	ช่างฝีมือและผู้ปฏิบัติงานที่เกี่ยวข้อง Craft & associat	ผู้ควบคุมเครื่องจักร งานด้านกาปรอบผล Plant & Machine controlors	ผู้ประกอบอาชีพ งานพื้นฐาน Elementary occupations	คนงานซึ่งมิได้จำแนกไว้ในหมวดอื่น Not classifiable	TOTAL	MALE	Less than 1,501 Baht			1,501 - 2,500 Baht	2,501 - 3,500 Baht	3,501 - 4,500 Baht	4,501 - 5,500 Baht	5,501 - 6,500 Baht	6,501 - 7,500 Baht	7,501 - 10,000 Baht	10,001 - 15,000 Baht	15,001 - 20,000 Baht	20,001 - 30,000 Baht	More than 30,000 Baht	Unknown														
ชาย	118.4	271.9	236.0	230.1	322.2	111.3	600.2	908.7	716.5	2.1	3,517.3	1,948.9	2.3	10.6	16.9	40.6	55.4	88.9	104.5	832.1	462.9	150.5	104.7	70.8	8.8	1,568.4	5.8	8.2	20.8	41.5	54.0	79.7	82.4	696.5	332.2	112.0	76.1	49.3	10.0		
ต่ำกว่า 1,501 บาท	72.8	108.9	120.1	64.8	143.8	74.1	452.1	554.9	356.5	0.8	1,948.9	1,089	-	10.6	-	-	55.4	88.9	104.5	832.1	462.9	150.5	104.7	70.8	8.8	1,568.4	5.8	8.2	20.8	41.5	54.0	79.7	82.4	696.5	332.2	112.0	76.1	49.3	10.0		
1,501 - 2,500 บาท	-	-	-	-	-	0.2	0.6	0.2	1.3	-	2.3	-	-	-	-	-	-	-	-	-	-	-	-	-	-	-	-	-	-	-	-	-	-	-	-	-	-	-	-	-	
2,501 - 3,500 บาท	-	-	-	-	0.4	1.4	2.5	0.8	5.6	-	10.6	-	-	-	-	-	-	-	-	-	-	-	-	-	-	-	-	-	-	-	-	-	-	-	-	-	-	-	-	-	
3,501 - 4,500 บาท	-	0.6	-	-	1.1	6.1	3.5	2.6	9.7	-	16.9	-	-	-	-	-	-	-	-	-	-	-	-	-	-	-	-	-	-	-	-	-	-	-	-	-	-	-	-	-	
4,501 - 5,500 บาท	7.0	0.5	0.4	-	2.1	6.4	6.6	5.7	26.7	-	55.4	-	-	-	-	-	-	-	-	-	-	-	-	-	-	-	-	-	-	-	-	-	-	-	-	-	-	-	-	-	
5,501 - 6,500 บาท	0.2	2.0	-	1.0	4.8	14.5	18.0	7.3	41.1	-	88.9	-	-	-	-	-	-	-	-	-	-	-	-	-	-	-	-	-	-	-	-	-	-	-	-	-	-	-	-	-	-
6,501 - 7,500 บาท	3.6	1.2	1.6	1.2	10.1	7.9	25.9	12.2	41.0	-	104.5	-	-	-	-	-	-	-	-	-	-	-	-	-	-	-	-	-	-	-	-	-	-	-	-	-	-	-	-	-	-
7,501 - 10,000 บาท	10.8	6.9	11.7	19.3	58.4	29.3	199.4	31.66	179.7	-	832.1	-	-	-	-	-	-	-	-	-	-	-	-	-	-	-	-	-	-	-	-	-	-	-	-	-	-	-	-	-	-
10,001 - 15,000 บาท	7.2	24.0	33.0	29.2	40.1	5.8	149.1	15.55	19.0	-	462.9	-	-	-	-	-	-	-	-	-	-	-	-	-	-	-	-	-	-	-	-	-	-	-	-	-	-	-	-	-	-
15,001 - 20,000 บาท	5.5	24.5	33.2	8.8	11.0	-	27.9	35.3	4.3	-	150.5	-	-	-	-	-	-	-	-	-	-	-	-	-	-	-	-	-	-	-	-	-	-	-	-	-	-	-	-	-	-
20,001 - 30,000 บาท	15.1	22.0	25.6	3.7	11.7	0.2	13.3	12.3	0.8	-	104.7	-	-	-	-	-	-	-	-	-	-	-	-	-	-	-	-	-	-	-	-	-	-	-	-	-	-	-	-	-	-
มากกว่า 30,000 บาท	22.0	26.2	14.2	0.8	2.9	-	2.1	2.4	-	-	70.8	-	-	-	-	-	-	-	-	-	-	-	-	-	-	-	-	-	-	-	-	-	-	-	-	-	-	-	-	-	-
ไม่ทราบ	1.5	1.0	0.5	0.9	1.1	0.3	1.1	1.1	0.7	0.8	8.8	-	-	-	-	-	-	-	-	-	-	-	-	-	-	-	-	-	-	-	-	-	-	-	-	-	-	-	-	-	-
หญิง	45.7	163.0	115.9	165.3	178.4	37.2	148.1	353.8	360.0	1.2	1,568.4	45.7	-	-	-	-	-	-	-	-	-	-	-	-	-	-	-	-	-	-	-	-	-	-	-	-	-	-	-	-	-
ต่ำกว่า 1,501 บาท	-	0.2	-	-	0.9	0.7	0.8	0.5	2.8	-	45.7	-	-	-	-	-	-	-	-	-	-	-	-	-	-	-	-	-	-	-	-	-	-	-	-	-	-	-	-	-	-
1,501 - 2,500 บาท	-	0.3	-	-	1.2	0.1	1.7	0.4	4.6	-	8.2	-	-	-	-	-	-	-	-	-	-	-	-	-	-	-	-	-	-	-	-	-	-	-	-	-	-	-	-	-	-
2,501 - 3,500 บาท	-	-	-	-	3.3	2.1	3.7	2.0	9.7	-	20.8	-	-	-	-	-	-	-	-	-	-	-	-	-	-	-	-	-	-	-	-	-	-	-	-	-	-	-	-	-	-
3,501 - 4,500 บาท	-	0.5	-	-	4.3	4.8	5.1	2.4	24.5	-	41.5	-	-	-	-	-	-	-	-	-	-	-	-	-	-	-	-	-	-	-	-	-	-	-	-	-	-	-	-	-	-
4,501 - 5,500 บาท	3.7	0.2	0.1	0.1	7.8	4.2	3.5	4.8	29.6	-	54.0	-	-	-	-	-	-	-	-	-	-	-	-	-	-	-	-	-	-	-	-	-	-	-	-	-	-	-	-	-	
5,501 - 6,500 บาท	-	1.2	1.2	1.0	13.4	9.1	6.0	6.3	41.4	-	79.7	-	-	-	-	-	-	-	-	-	-	-	-	-	-	-	-	-	-	-	-	-	-	-	-	-	-	-	-	-	
6,501 - 7,500 บาท	2.1	0.5	0.9	3.4	13.7	3.4	10.8	15.2	32.3	-	82.4	-	-	-	-	-	-	-	-	-	-	-	-	-	-	-	-	-	-	-	-	-	-	-	-	-	-	-	-	-	
7,501 - 10,000 บาท	4.9	12.8	11.6	49.7	94.2	11.0	84.5	233.6	193.4	1.0	696.5	-	-	-	-	-	-	-	-	-	-	-	-	-	-	-	-	-	-	-	-	-	-	-	-	-	-	-	-	-	
10,001 - 15,000 บาท	7.0	39.4	46.1	73.7	34.5	1.8	28.0	81.5	20.2	0.1	332.2	-	-	-	-	-	-	-	-	-	-	-	-	-	-	-	-	-	-	-	-	-	-	-	-	-	-	-	-	-	
15,001 - 20,000 บาท	6.6	35.9	28.7	26.5	2.9	-	4.1	6.6	0.7	-	112.0	-	-	-	-	-	-	-	-	-	-	-	-	-	-	-	-	-	-	-	-	-	-	-	-	-	-	-	-	-	
20,001 - 30,000 บาท	6.9	40.2	18.8	8.7	1.0	-	-	0.5	-	-	76.1	-	-	-	-	-	-	-	-	-	-	-	-	-	-	-	-	-	-	-	-	-	-	-	-	-	-	-	-		
มากกว่า 30,000 บาท	14.0	28.8	5.0	0.9	0.6	-	-	-	-	-	49.3	-	-	-	-	-	-	-	-	-	-	-	-	-	-	-	-	-	-	-	-	-	-	-	-	-	-	-	-		
ไม่ทราบ	0.5	3.0	3.6	1.2	0.7	-	-	-	0.9	0.1	10.0	-	-	-	-	-	-	-	-	-	-	-	-	-	-	-	-	-	-	-	-	-	-	-	-	-	-	-	-		



ตารางที่ 19 จำนวนผู้จ้างงานตามอุตสาหกรรม ระดับของรายได้ ภาคกลาง  
TABLE 19 EMPLOYEE BY INDUSTRY, INCOME CLASS, CENTRAL REGION

หน่วยนับ : In Thousands

ระดับของรายได้	อุตสาหกรรม Industry											TOTAL	INCOME CLASS		
	รวม	เกษตรกรรม การปลูก และป่าไม้ Agriculture	การทำ เหมืองแร่ และเหมืองหิน Mining	การผลิต Manufacturing	ไฟฟ้า ก๊าซ ไอน้ำระบบปรับอากาศ Electricity	จำหน่าย น้ำประปา และของเสีย Water supply sewerage, waste	ก่อสร้าง Construction	การขนส่ง การขนส่ง การขนส่ง Transport, storage	การขนส่ง และ สถานที่เก็บสินค้า Transportation and storage	ที่พักแรมและ บริการด้านอาหาร Accommodation and food service	ข้อมูลข่าวสาร และการสื่อสาร Information and communication			การเงินและ การประกันภัย Financial intermediation	
รวมทั้งรวม	6,996.4	427.2	26.0	3,198.8	41.0	30.2	483.2	678.8	238.5	242.3	50.6	120.1	120.1	TOTAL	
ต่ำกว่า 1,501 บาท	13.3	4.1	-	3.3	-	-	0.5	1.6	-	1.7	-	1.2	1.2	Less than 1,501 Baht	
1,501 - 2,500 บาท	28.6	10.3	-	7.8	-	-	0.2	2.4	0.5	2.1	-	-	-	1,501 - 2,500 Baht	
2,501 - 3,500 บาท	54.3	20.5	0.5	10.8	-	0.3	2.5	8.1	3.0	3.7	0.1	-	-	2,501 - 3,500 Baht	
3,501 - 4,500 บาท	112.4	53.1	-	15.7	-	-	9.3	7.6	3.9	9.7	-	-	-	3,501 - 4,500 Baht	
4,501 - 5,500 บาท	151.2	60.9	0.5	22.0	0.2	0.1	13.0	12.4	0.6	6.0	-	0.2	0.2	4,501 - 5,500 Baht	
5,501 - 6,500 บาท	246.4	77.8	1.3	35.9	0.4	3.6	34.3	23.2	4.4	17.1	0.4	0.2	0.2	5,501 - 6,500 Baht	
6,501 - 7,500 บาท	313.8	54.9	0.1	93.9	0.7	1.9	43.9	44.6	3.4	16.7	0.3	0.9	0.9	6,501 - 7,500 Baht	
7,501 - 10,000 บาท	2,935.0	1,155	11.2	1,662.9	6.0	5.2	216.2	309.0	76.8	117.2	5.9	12.4	12.4	7,501 - 10,000 Baht	
10,001 - 15,000 บาท	1,720.6	224	5.4	856.0	8.2	5.7	120.9	193.9	83.2	44.7	11.8	37.3	37.3	10,001 - 15,000 Baht	
15,001 - 20,000 บาท	599.8	2.2	3.1	233.2	5.8	6.1	17.6	40.7	37.7	11.3	11.1	28.0	28.0	15,001 - 20,000 Baht	
20,001 - 30,000 บาท	454.6	3.7	2.3	155.4	3.2	3.8	15.9	19.8	16.2	5.5	10.6	20.0	20.0	20,001 - 30,000 Baht	
มากกว่า 30,000 บาท	322.3	0.1	1.4	88.4	16.3	3.5	8.2	11.2	7.6	5.5	10.2	17.5	17.5	More than 30,000 Baht	
ไม่รู้	44.1	1.7	0.3	11.7	0.4	-	0.8	4.4	1.3	1.1	0.2	2.5	2.5	Unknown	

ตารางที่ 19 จำนวนผู้จ้างงานตามอุตสาหกรรม ระดับของรายได้ ภาคกลาง (ต่อ)  
 TABLE 19 EMPLOYEE BY INDUSTRY, INCOME CLASS , CENTRAL REGION (Contd.)

หน่วยนับ : in Thousands

ระดับของรายได้	อุตสาหกรรม (ต่อ)											รวม	INCOME CLASS
	กิจกรรมอสังหาริมทรัพย์ Real estate activities	กิจกรรมทางวิชาชีพ Professional, scientific, technical activities	การบริหารสนับสนุน และสิ่งเกี่ยวข้อง Administrative support service activities	การบริหารราชการ ท้องถิ่น Public administration	การศึกษา Education	กิจกรรมสุขภาพ งานสังคมสงเคราะห์ Health and social work	ศิลปะ ความบันเทิง และนันทนาการ Art, entertainment	บริการอื่น ๆ Other service	งานในครัวเรือน Activities of household	กิจกรรมของ องค์กร Extra-territorial	ไม่ทราบ Unknown		
รวม	41.4	98.6	178.9	425.5	326.4	180.4	47.3	92.0	62.4	-	7.1	TOTAL	
ต่ำกว่า 1,501 บาท	-	0.1	0.1	-	0.2	-	0.1	0.2	0.3	-	-	Less than 1,501 Baht	
1,501 - 2,500 บาท	-	-	0.6	-	0.4	1.4	0.1	1.2	1.5	-	-	1,501 - 2,500 Baht	
2,501 - 3,500 บาท	-	-	-	0.3	0.8	0.5	0.5	1.5	1.4	-	-	2,501 - 3,500 Baht	
3,501 - 4,500 บาท	-	-	2.4	0.6	2.7	1.1	1.4	3.4	1.6	-	-	3,501 - 4,500 Baht	
4,501 - 5,500 บาท	-	0.2	3.8	13.5	2.1	0.8	2.3	7.2	5.4	-	-	4,501 - 5,500 Baht	
5,501 - 6,500 บาท	0.9	3.5	3.8	9.4	6.9	3.0	3.4	10.6	6.5	-	-	5,501 - 6,500 Baht	
6,501 - 7,500 บาท	1.2	1.5	5.2	19.2	4.4	7.5	3.8	6.4	3.6	-	-	6,501 - 7,500 Baht	
7,501 - 10,000 บาท	17.1	28.2	61.2	92.8	40.1	38.8	24.9	38.1	33.9	-	1.8	7,501 - 10,000 Baht	
10,001 - 15,000 บาท	16.4	23.9	77.6	97.1	70.0	33.2	6.3	16.4	7.6	-	0.5	10,001 - 15,000 Baht	
15,001 - 20,000 บาท	2.3	18.4	14.5	63.5	65.2	32.7	2.4	3.5	0.1	-	0.7	15,001 - 20,000 Baht	
20,001 - 30,000 บาท	0.8	12.7	3.5	83.8	54.9	38.2	2.0	2.3	0.2	-	-	20,001 - 30,000 Baht	
มากกว่า 30,000 บาท	2.6	9.5	2.7	41.6	75.3	19.9	-	0.8	-	-	-	More than 30,000 Baht	
ไม่ทราบ	0.2	0.7	3.6	3.6	3.5	3.4	0.2	0.2	0.3	-	4.0	Unknown	

ตารางที่ 19. จำนวนผู้จ้างงานตามอุตสาหกรรม ระดับรายได้ ภาคกลาง  
TABLE 19. EMPLOYEE BY INDUSTRY, INCOME CLASS - CENTRAL REGION

ระดับรายได้ Income Class	อุตสาหกรรม Industry											รวม Total	ชาย Male
	เกษตรกรรม การปลูก และเลี้ยงสัตว์ Agriculture	เหมืองแร่ และหิน Mining	การทำ เหมือง Mining	การผลิต Manufacturing	ไฟฟ้า และ แก๊ส Electricity	น้ำประปา และ น้ำเสีย Water supply sewerage, waste	การก่อสร้าง Construction	การขนส่ง และ การเก็บ ขน Transport, storage	การขนส่ง และ การเก็บ ขน Transportation	ที่พักแรม และ บริการ Accommodation and food service	ข้อมูล ข่าวสาร และ การ สื่อสาร Information and communication		
ทั้งหมด	2690	210	1,695.7	34.7	19.0	395.1	373.1	179.0	82.4	26.5	45.6		
ต่ำกว่า 1,501 บาท	1.7	-	0.5	-	-	0.5	0.8	-	0.3	-	-	-	Less than 1,501 Baht
1,501 - 2,500 บาท	6.5	-	2.6	-	-	0.2	2.4	0.5	0.3	-	-	-	1,501 - 2,500 Baht
2,501 - 3,500 บาท	9.9	0.5	2.2	-	0.3	2.3	4.3	3.0	0.2	0.1	-	-	2,501 - 3,500 Baht
3,501 - 4,500 บาท	27.6	-	4.6	-	-	7.7	4.7	3.9	2.0	-	-	-	3,501 - 4,500 Baht
4,501 - 5,500 บาท	31.9	0.3	7.4	0.2	0.1	10.1	5.5	4.0	1.3	-	-	-	4,501 - 5,500 Baht
5,501 - 6,500 บาท	45.6	1.1	12.9	0.1	1.0	26.3	11.0	4.0	3.3	-	0.1	-	5,501 - 6,500 Baht
6,501 - 7,500 บาท	38.0	0.1	36.1	0.7	0.7	31.7	27.7	2.1	5.1	0.2	0.1	-	6,501 - 7,500 Baht
7,501 - 10,000 บาท	82.5	9.3	834.0	5.7	3.7	168.8	171.4	58.8	39.1	4.0	4.6	-	7,501 - 10,000 Baht
10,001 - 15,000 บาท	19.2	4.3	468.4	7.4	4.1	111.7	100.1	69.2	19.1	4.9	16.1	-	10,001 - 15,000 Baht
15,001 - 20,000 บาท	1.8	3.1	152.1	4.2	4.8	14.1	22.4	19.4	4.9	4.4	8.1	-	15,001 - 20,000 Baht
20,001 - 30,000 บาท	2.5	2.0	105.9	2.9	1.3	13.3	13.8	13.1	3.3	7.1	6.1	-	20,001 - 30,000 Baht
มากกว่า 30,000 บาท	0.1	-	64.0	13.2	3.1	7.5	6.6	4.2	3.3	5.6	10.2	-	More than 30,000 Baht
ไม่รู้	1.5	0.3	5.0	0.4	-	0.8	2.5	0.5	0.2	0.2	0.4	-	Unknown
รวม	188.2	5.0	1,503.2	6.3	11.1	88.1	305.7	59.5	159.9	24.1	74.5	-	FEMALE
ต่ำกว่า 1,501 บาท	2.4	-	2.8	-	-	-	0.8	-	1.4	-	1.2	-	Less than 1,501 Baht
1,501 - 2,500 บาท	3.8	-	5.2	-	-	-	-	-	1.8	-	-	-	1,501 - 2,500 Baht
2,501 - 3,500 บาท	10.6	-	8.5	-	-	0.2	3.8	-	3.5	-	-	-	2,501 - 3,500 Baht
3,501 - 4,500 บาท	25.5	-	11.2	-	-	1.6	2.9	-	7.7	-	-	-	3,501 - 4,500 Baht
4,501 - 5,500 บาท	29.0	0.3	14.6	-	-	2.9	7.0	0.3	4.8	-	0.2	-	4,501 - 5,500 Baht
5,501 - 6,500 บาท	32.2	0.2	23.0	0.3	2.6	8.0	12.2	0.4	13.8	0.4	0.0	-	5,501 - 6,500 Baht
6,501 - 7,500 บาท	16.9	-	57.8	-	1.2	12.2	16.9	1.2	11.6	0.1	0.8	-	6,501 - 7,500 Baht
7,501 - 10,000 บาท	32.9	1.9	849.0	0.3	1.5	47.3	137.6	18.0	78.1	2.0	7.8	-	7,501 - 10,000 Baht
10,001 - 15,000 บาท	3.2	1.1	369.6	0.8	1.6	9.2	93.8	14.0	25.6	6.9	21.3	-	10,001 - 15,000 Baht
15,001 - 20,000 บาท	0.5	-	81.0	1.6	1.3	3.5	18.3	18.2	6.3	6.6	19.9	-	15,001 - 20,000 Baht
20,001 - 30,000 บาท	1.2	0.3	49.5	0.2	2.5	2.6	6.0	3.1	2.1	3.5	14.0	-	20,001 - 30,000 Baht
มากกว่า 30,000 บาท	-	1.4	24.4	3.1	0.4	0.7	4.6	3.4	2.2	4.6	7.3	-	More than 30,000 Baht
ไม่รู้	0.2	-	6.7	-	-	-	1.9	0.8	0.9	-	2.1	-	Unknown

ตารางที่ 19 จำนวนผู้จ้างงานตามอุตสาหกรรม ระดับชายฝั่ง และเขต กลาง (ต่อ)

TABLE 19 EMPLOYEE BY INDUSTRY, INCOME CLASS AND SEX, CENTRAL REGION (Contd.)

หน่วยนับพัน : In Thousands

ระดับของรายได้	อุตสาหกรรม (ต่อ) Industry (Contd.)										กิจกรรมนอกอาณาเขต	Income CLASS
	กิจกรรมอสังหาริมทรัพย์	กิจกรรมทางวิชาชีพ	การบริหารงานบุคคลและสนับสนุน	การบริหารราชการ	การศึกษา	อุตสาหกรรมสุขภาพ	ศิลปะ วัฒนธรรม และนันทนาการ	บริการด้านอื่นๆ	งานครัวเรือน	กิจกรรมนอกอาณาเขต		
	Real estate activities	Professional, scientific and technical activities	Administrative and support service activities	Public administration defence	Education	Health and social work	Art, entertainment	Other service	Activities of household	Extra-territorial	Unknown	
<b>ชาย</b>	14.3	55.3	114.4	253.0	113.9	30.2	22.2	49.0	9.0	-	4.7	MALE
ต่ำกว่า 1,501 บาท	-	-	0.1	-	-	-	0.1	0.2	-	-	-	Less than 1,501 Baht
1,501 - 2,500 บาท	-	-	0.5	-	0.4	-	0.1	0.8	0.8	-	-	1,501 - 2,500 Baht
2,501 - 3,500 บาท	-	-	-	-	-	-	0.3	0.8	0.1	-	-	2,501 - 3,500 Baht
3,501 - 4,500 บาท	-	-	0.3	-	0.4	-	0.4	1.5	0.5	-	-	3,501 - 4,500 Baht
4,501 - 5,500 บาท	-	-	2.4	8.1	0.3	0.4	0.4	4.5	-	-	-	4,501 - 5,500 Baht
5,501 - 6,500 บาท	0.4	2.2	0.2	6.1	2.3	1.0	1.7	5.7	0.5	-	-	5,501 - 6,500 Baht
6,501 - 7,500 บาท	0.3	0.9	2.6	11.6	0.5	1.5	2.6	4.3	0.4	-	-	6,501 - 7,500 Baht
7,501 - 10,000 บาท	5.7	14.3	34.6	64.7	12.8	9.8	10.4	20.6	5.3	-	1.0	7,501 - 10,000 Baht
10,001 - 15,000 บาท	5.6	14.1	61.8	49.4	23.5	5.7	2.2	5.8	1.3	-	-	10,001 - 15,000 Baht
15,001 - 20,000 บาท	1.4	11.2	8.5	36.7	25.0	3.2	1.9	2.9	-	-	0.7	15,001 - 20,000 Baht
20,001 - 30,000 บาท	0.1	6.2	1.7	47.3	16.9	5.2	1.8	0.7	-	-	-	20,001 - 30,000 Baht
มากกว่า 30,000 บาท	0.6	5.8	1.2	26.9	31.8	2.6	-	0.8	-	-	-	More than 30,000 Baht
ไม่ทราบ	0.2	0.7	0.6	2.3	0.4	0.5	0.2	0.2	-	-	3.0	Unknown
<b>หญิง</b>	27.0	43.4	64.5	172.5	212.5	150.2	25.1	43.0	53.4	-	2.4	FEMALE
ต่ำกว่า 1,501 บาท	-	0.1	-	-	0.2	-	-	-	0.1	-	-	Less than 1,501 Baht
1,501 - 2,500 บาท	-	-	0.2	-	0.4	1.1	0.7	0.4	0.7	-	-	1,501 - 2,500 Baht
2,501 - 3,500 บาท	-	-	-	0.3	0.8	0.5	0.1	0.7	1.3	-	-	2,501 - 3,500 Baht
3,501 - 4,500 บาท	-	-	2.1	0.6	2.3	1.1	0.9	1.8	1.1	-	-	3,501 - 4,500 Baht
4,501 - 5,500 บาท	-	0.2	1.4	5.5	1.8	0.4	1.8	2.7	5.4	-	-	4,501 - 5,500 Baht
5,501 - 6,500 บาท	0.5	1.3	3.5	3.3	4.6	2.0	1.7	4.9	6.0	-	-	5,501 - 6,500 Baht
6,501 - 7,500 บาท	0.8	0.6	2.6	7.6	3.9	6.1	1.2	2.1	3.2	-	-	6,501 - 7,500 Baht
7,501 - 10,000 บาท	11.4	13.9	26.6	28.1	27.3	29.0	14.6	17.5	28.6	-	0.8	7,501 - 10,000 Baht
10,001 - 15,000 บาท	10.8	9.9	15.8	47.8	46.6	27.4	4.1	10.6	6.3	-	0.5	10,001 - 15,000 Baht
15,001 - 20,000 บาท	0.9	7.2	6.0	26.8	40.2	29.5	0.5	0.6	0.1	-	-	15,001 - 20,000 Baht
20,001 - 30,000 บาท	0.7	6.5	1.8	36.6	38.1	33.0	0.1	1.6	0.2	-	-	20,001 - 30,000 Baht
มากกว่า 30,000 บาท	1.9	3.7	1.5	14.7	43.4	17.3	-	-	-	-	-	More than 30,000 Baht
ไม่ทราบ	-	-	3.0	1.3	3.1	2.9	-	-	0.3	-	1.1	Unknown

ตารางที่ 19 จำนวนผู้จ้างงานตามอุตสาหกรรม ระดับของรายได้ เพศ และเขตการปกครองภาคกลาง (ต่อ)

TABLE 19 EMPLOYEE BY INDUSTRY, INCOME CLASS, SEX AND AREA, CENTRAL REGION (Contd.)

ไตรมาสที่ 4/2558 : Quarter 4/2015

กรุงเทพมหานคร MUNICIPAL AREA

หน่วยนับพัน : In Thousands

ระดับของรายได้	กรุงเทพมหานคร MUNICIPAL AREA											รวม	INCOME CLASS
	เกษตรกรรม Agriculture	เหมืองแร่ Mining	การผลิต Manufacturing	ไฟฟ้า ก๊าซ ไฮโดรเจน Electricity	การจัดเก็บ ขยะ น้ำเสีย Water supply sewage, waste	การก่อสร้าง Construction	การขนส่ง การสื่อสาร Transport, storage	การขนส่ง การสื่อสาร Transport, storage	ที่พักและ บริการอาหาร Accommodation and food service	ข้อมูลข่าวสาร และสื่อสาร Information and communication	กิจกรรมเงินและ การธนาคาร Financial Intermediation		
<b>รวม</b>	3,479.2	14.4	1,577.7	19.5	16.1	201.1	365.5	136.4	97.5	154.4	31.1	75.3	TOTAL
<b>ชาย</b>	1,858.0	10.1	850.4	16.1	10.7	144.8	197.1	51.7	30.8	144.4	14.4	30.8	MALE
ต่ำกว่า 1,500 บาท	2.1	-	-	-	-	0.1	0.2	0.3	-	0.3	-	-	Less than 1,501 Baht
1,501 - 2,500 บาท	4.5	-	1.3	-	-	0.2	0.2	0.5	-	0.3	-	-	1,501 - 2,500 Baht
2,501 - 3,500 บาท	7.1	0.5	0.9	-	0.3	0.7	0.9	0.5	-	-	0.1	-	2,501 - 3,500 Baht
3,501 - 4,500 บาท	12.9	-	1.0	-	1.2	2.2	1.3	1.9	-	1.5	-	-	3,501 - 4,500 Baht
4,501 - 5,500 บาท	17.7	0.2	1.6	-	0.1	3.3	1.2	0.1	0.1	0.8	-	-	4,501 - 5,500 Baht
5,501 - 6,500 บาท	36.6	0.2	5.4	0.1	0.1	7.2	7.9	1.8	1.8	1.3	-	0.1	5,501 - 6,500 Baht
6,501 - 7,500 บาท	62.6	-	18.5	0.7	0.3	11.4	9.0	3.3	1.9	3.3	-	0.1	6,501 - 7,500 Baht
7,501 - 10,000 บาท	728.9	2.1	402.9	1.3	1.4	67.0	85.2	30.0	3.0	26.3	1.6	2.3	7,501 - 10,000 Baht
10,001 - 15,000 บาท	530.9	5.5	239.0	2.9	2.0	94.9	61.9	38.0	2.9	9.4	2.3	11.3	10,001 - 15,000 Baht
15,001 - 20,000 บาท	180.3	0.7	81.3	1.2	3.0	4.3	14.9	11.4	2.9	2.9	3.1	5.1	15,001 - 20,000 Baht
20,001 - 30,000 บาท	104.5	0.2	58.3	1.7	0.8	7.2	8.8	8.4	3.1	3.1	4.1	3.8	20,001 - 30,000 Baht
มากกว่า 30,000 บาท	116.9	0.1	37.4	8.1	2.7	5.3	3.2	2.9	2.4	2.4	3.2	8.0	More than 30,000 Baht
ไม่ทราบ	10.9	-	2.8	0.2	-	0.8	1.3	-	-	0.2	-	-	Unknown
<b>หญิง</b>	1,621.2	4.3	727.3	3.4	5.4	36.3	169.4	38.9	-	102.7	16.7	44.6	FEMALE
ต่ำกว่า 1,501 บาท	3.1	-	0.8	-	-	-	0.5	-	-	0.1	-	-	Less than 1,501 Baht
1,501 - 2,500 บาท	5.3	-	2.6	-	-	-	-	-	-	0.8	-	-	1,501 - 2,500 Baht
2,501 - 3,500 บาท	9.5	-	2.0	-	-	-	0.5	-	-	2.1	-	-	2,501 - 3,500 Baht
3,501 - 4,500 บาท	17.4	-	2.8	-	-	-	1.0	-	-	5.7	-	-	3,501 - 4,500 Baht
4,501 - 5,500 บาท	24.1	0.3	5.0	-	-	0.5	3.1	0.3	-	2.8	-	-	4,501 - 5,500 Baht
5,501 - 6,500 บาท	41.2	0.2	6.8	-	1.4	3.0	6.1	1.0	0.3	7.2	0.1	0.0	5,501 - 6,500 Baht
6,501 - 7,500 บาท	64.4	2.9	26.0	-	0.4	3.4	8.3	1.0	0.3	8.2	0.1	0.3	6,501 - 7,500 Baht
7,501 - 10,000 บาท	677.5	4.4	412.2	0.3	0.1	22.2	71.9	11.1	4.8	47.8	0.5	4.0	7,501 - 10,000 Baht
10,001 - 15,000 บาท	394.5	0.6	175.8	0.0	1.3	4.7	57.6	8.0	4.8	20.0	4.8	13.5	10,001 - 15,000 Baht
15,001 - 20,000 บาท	157.1	-	42.5	0.5	1.2	1.1	10.4	13.5	3.6	4.3	3.6	12.0	15,001 - 20,000 Baht
20,001 - 30,000 บาท	127.3	0.1	30.7	0.2	0.9	0.7	5.4	1.4	8.5	1.3	3.1	8.5	20,001 - 30,000 Baht
มากกว่า 30,000 บาท	85.3	-	15.0	2.5	0.2	0.7	3.4	2.8	2.2	2.2	4.6	3.8	More than 30,000 Baht
ไม่ทราบ	14.4	-	5.2	-	-	-	1.1	0.8	-	0.3	-	-	Unknown



ตารางที่ 19 จำนวนลูกจ้าง จำแนกตามอุตสาหกรรม ระดับของรายได้ เพศ และเขตการปกครอง ภาคกลาง (ต่อ)

TABLE 19 EMPLOYEE BY INDUSTRY, INCOME CLASS, SEX AND AREA, CENTRAL REGION (Contd.)

หน่วยนับ: In Thousands

ไตรมาสที่ 4/2558 : Quarter 4/2015

ระดับของรายได้	อุตสาหกรรม Industry										รวม	TOTAL	INCOME CLASS	
	เกษตรกรรม Agriculture	เหมืองแร่ และเหมืองหิน Mining	การถลุง และโลหกรรม Manufacturing	ไฟฟ้า ก๊าซ และประปา Electricity sewage, waste	การก่อสร้าง Construction	การขนส่ง การพาณิชย์ การพักผ่อนที่ Transport, storage	การขนส่ง และ สถานที่สินค้า Transportation and storage	ที่พักและ บริการด้านอาหาร Accommodation and food service	ข้อมูลข่าวสาร และสื่อสาร Information and communication	กิจกรรมการเงินและ การประกันภัย Financial Intermediation				
3,517.3	342.1	11.6	1,621.1	21.5	282.2	312.3	102.1	87.8	19.5	44.8				
1,948.9	212.5	10.9	845.2	18.6	230.3	176.0	81.5	30.6	12.1	14.8				
2.3	0.9	-	0.5	-	0.4	0.6	-	-	-	-				Less than 1,501 Baht
10.6	5.1	-	1.3	-	-	2.2	-	-	-	-				1,501 - 2,500 Baht
16.9	7.2	-	1.3	-	1.6	3.4	2.4	0.2	-	-				2,501 - 3,500 Baht
40.6	23.0	-	3.6	-	5.5	3.4	2.0	0.5	-	-				3,501 - 4,500 Baht
55.4	25.4	0.1	5.8	0.2	6.7	4.3	0.3	0.4	-	-				4,501 - 5,500 Baht
88.9	38.7	1.0	7.6	-	19.1	3.1	2.2	2.0	-	-				5,501 - 6,500 Baht
104.5	29.8	0.1	17.6	-	20.3	18.8	0.2	1.8	0.2	-				6,501 - 7,500 Baht
832.1	63.8	7.2	431.1	4.5	101.8	86.2	28.8	12.9	2.4	2.3				7,501 - 10,000 Baht
462.9	13.8	2.0	229.4	4.5	56.8	38.2	31.2	9.7	2.6	4.8				10,001 - 15,000 Baht
150.5	1.1	0.5	70.8	3.0	9.8	7.5	8.0	2.0	1.3	3.0				15,001 - 20,000 Baht
104.7	2.3	-	47.6	1.2	6.1	5.0	4.7	0.3	3.0	2.2				20,001 - 30,000 Baht
70.8	-	-	26.6	5.1	2.3	2.2	1.3	0.9	2.4	2.2				More than 30,000 Baht
8.8	1.5	-	2.2	0.2	-	1.2	0.5	-	0.2	0.4				Unknown
1,568.4	129.6	0.7	775.9	2.9	51.8	136.3	20.6	57.2	7.4	29.9				FEMALE
5.8	2.0	-	2.0	-	-	0.3	-	1.4	-	-				Less than 1,501 Baht
8.2	2.9	-	2.6	-	-	-	-	1.0	-	-				1,501 - 2,500 Baht
20.8	7.5	-	6.6	-	0.2	3.3	-	1.4	-	-				2,501 - 3,500 Baht
41.5	20.8	-	8.4	-	1.6	1.9	-	2.0	-	-				3,501 - 4,500 Baht
54.0	24.8	-	9.6	-	2.4	3.9	-	2.0	-	-				4,501 - 5,500 Baht
79.7	25.8	-	16.2	0.3	5.0	6.1	0.4	6.6	0.3	-				5,501 - 6,500 Baht
82.4	14.0	-	31.8	-	8.8	8.5	0.2	3.5	-	0.4				6,501 - 7,500 Baht
696.5	28.5	-	436.7	-	25.1	65.7	6.9	30.3	1.5	3.8				7,501 - 10,000 Baht
332.2	2.1	0.5	193.8	0.8	4.5	36.2	6.0	5.6	2.1	7.7				10,001 - 15,000 Baht
112.0	-	-	38.5	1.1	2.4	7.9	4.7	2.1	3.1	7.9				15,001 - 20,000 Baht
76.1	1.1	0.3	18.8	0.1	1.9	0.6	1.7	0.8	0.4	5.5				20,001 - 30,000 Baht
49.3	-	-	9.5	0.6	-	1.1	0.6	-	-	3.6				More than 30,000 Baht
10.0	-	-	1.6	-	-	0.8	-	0.6	-	0.9				Unknown

ตารางที่ 19 จำนวนกำลังจ้างตามอุตสาหกรรม ระดับอาชีพได้ เทอ และเขตการปกครอง ภาคกลาง (ต่อ)  
TABLE 19 EMPLOYEE BY INDUSTRY, INCOME CLASS, SEX AND AREA, CENTRAL REGION (Contd.)

ระดับของรายได้ Income Class	เขตการปกครอง (ต่อ) NON-MUNICIPAL AREA											รวม TOTAL
	กิจกรรม อสังหาริมทรัพย์ Real estate activities	กิจกรรมทางวิชาชีพ วิทยาศาสตร์ Professional/scientific technical activities	การบริหารจัดการ และสนับสนุน Administrative and support service activities	การบริหารราชการ ส่วนท้องถิ่น Public administration	การศึกษา Education	อุตสาหกรรมสุขภาพ และสังคม Health and social work	ศิลปะ ความบันเทิง และนันทนาการ Art, entertainment	บริการอื่น ๆ Other service	งานครัวเรือน Activities of household	กิจกรรมนอก เขต Extra-territorial	ไม่ทราบ Unknown	
ชาย Male	11.6	37.3	75.2	200.9	154.1	72.4	21.6	55.2	26.0	-	4.2	
ต่ำกว่า 1,501 บาท Less than 1,501 Baht	3.0	21.1	48.9	120.0	53.8	12.7	11.0	31.0	4.7	-	1.9	MALE
1,501 - 2,500 บาท 1,501 - 2,500 Baht	-	-	-	-	-	0.4	0.1	0.7	0.8	-	-	Less than 1,501 Baht
2,501 - 3,500 บาท 2,501 - 3,500 Baht	-	-	-	-	-	-	0.2	0.6	0.5	-	-	1,501 - 2,500 Baht
3,501 - 4,500 บาท 3,501 - 4,500 Baht	-	-	0.3	-	0.3	-	0.4	1.3	0.5	-	-	2,501 - 3,500 Baht
4,501 - 5,500 บาท 4,501 - 5,500 Baht	-	-	2.0	7.0	0.0	0.4	0.4	2.4	0.3	-	-	3,501 - 4,500 Baht
5,501 - 6,500 บาท 5,501 - 6,500 Baht	-	1.2	0.1	5.2	2.2	0.3	0.4	4.6	0.4	-	-	4,501 - 5,500 Baht
6,501 - 7,500 บาท 6,501 - 7,500 Baht	-	0.3	2.0	8.3	0.1	0.4	2.4	1.8	0.4	-	-	5,501 - 6,500 Baht
7,501 - 10,000 บาท 7,501 - 10,000 Baht	1.9	2.4	17.0	33.2	8.9	4.7	3.6	14.7	1.6	-	1.0	6,501 - 7,500 Baht
10,001 - 15,000 บาท 10,001 - 15,000 Baht	0.4	8.1	19.9	23.5	8.6	1.5	1.2	3.6	1.1	-	-	7,501 - 10,000 Baht
15,001 - 20,000 บาท 15,001 - 20,000 Baht	0.7	3.7	6.0	14.8	12.6	1.8	0.8	1.3	-	-	-	10,001 - 15,000 Baht
20,001 - 30,000 บาท 20,001 - 30,000 Baht	-	2.2	1.6	18.0	7.4	1.2	1.5	-	-	-	-	15,001 - 20,000 Baht
มากกว่า 30,000 บาท More than 30,000 Baht	-	3.2	-	9.2	13.4	1.7	-	-	-	-	-	20,001 - 30,000 Baht
ไม่ทราบ Unknown	-	-	-	0.9	0.4	0.5	-	-	-	-	0.8	Unknown
หญิง Female	8.6	16.2	26.4	80.9	100.3	59.7	10.6	24.1	21.4	-	2.3	FEMALE
ต่ำกว่า 1,501 บาท Less than 1,501 Baht	-	-	-	-	0.2	-	-	-	-	-	-	Less than 1,501 Baht
1,501 - 2,500 บาท 1,501 - 2,500 Baht	-	-	0.2	-	0.3	0.3	-	0.4	0.6	-	-	1,501 - 2,500 Baht
2,501 - 3,500 บาท 2,501 - 3,500 Baht	-	-	-	-	0.5	0.5	-	0.5	0.4	-	-	2,501 - 3,500 Baht
3,501 - 4,500 บาท 3,501 - 4,500 Baht	-	-	1.6	0.5	2.0	0.8	0.3	0.9	0.5	-	-	3,501 - 4,500 Baht
4,501 - 5,500 บาท 4,501 - 5,500 Baht	-	-	0.9	4.4	1.2	0.2	0.2	2.0	2.4	-	-	4,501 - 5,500 Baht
5,501 - 6,500 บาท 5,501 - 6,500 Baht	-	1.3	1.6	2.7	3.5	1.1	1.2	3.3	3.1	-	-	5,501 - 6,500 Baht
6,501 - 7,500 บาท 6,501 - 7,500 Baht	-	0.4	1.3	4.8	2.3	2.4	0.8	0.8	1.6	-	-	6,501 - 7,500 Baht
7,501 - 10,000 บาท 7,501 - 10,000 Baht	5.2	4.2	9.7	17.1	15.7	16.2	6.0	11.3	10.5	-	0.7	7,501 - 10,000 Baht
10,001 - 15,000 บาท 10,001 - 15,000 Baht	0.7	3.2	6.9	21.6	22.4	8.9	2.0	4.3	2.2	-	0.5	10,001 - 15,000 Baht
15,001 - 20,000 บาท 15,001 - 20,000 Baht	0.4	3.6	2.1	11.7	15.9	10.4	-	-	0.1	-	-	15,001 - 20,000 Baht
20,001 - 30,000 บาท 20,001 - 30,000 Baht	0.4	3.0	0.5	11.7	16.9	10.2	-	0.7	-	-	-	20,001 - 30,000 Baht
มากกว่า 30,000 บาท More than 30,000 Baht	1.9	0.6	-	6.0	17.8	7.4	-	-	-	-	-	More than 30,000 Baht
ไม่ทราบ Unknown	-	-	1.6	0.4	1.7	1.3	-	-	0.1	-	1.1	Unknown

ไตรมาสที่ 4/2558 - Quarter 4/2015

หน่วยนับพัน : in Thousands



ภาคเหนือ

## ตารางสถิติ ภาคเหนือ

- ตารางที่ 1 จำนวนประชากร จำแนกตามกลุ่มอายุ สถานภาพแรงงาน
- ตารางที่ 2 จำนวนประชากรอายุ 15 ปี ขึ้นไป จำแนกตามสถานภาพสมรส สถานภาพแรงงาน
- ตารางที่ 3 จำนวนประชากรอายุ 15 ปีขึ้นไป จำแนกตามระดับการศึกษาที่สำเร็จ สถานภาพแรงงาน
- ตารางที่ 4 ผู้มีงานทำ จำแนกตามระดับการศึกษาที่สำเร็จ อาชีพ
- ตารางที่ 5 ผู้มีงานทำ จำแนกตามระดับการศึกษาที่สำเร็จ อุตสาหกรรม
- ตารางที่ 6 ผู้มีงานทำ จำแนกตามสถานภาพการทำงาน อาชีพ
- ตารางที่ 7 ผู้มีงานทำ จำแนกตามสถานภาพการทำงาน อุตสาหกรรม
- ตารางที่ 8 จำนวนผู้มีงานทำ จำแนกตามอาชีพ และอุตสาหกรรม
- ตารางที่ 9 ผู้มีงานทำ จำแนกตามอาชีพ จำนวนชั่วโมงทำงานต่อสัปดาห์ การมีเวลาเหลือพอที่จะทำงานเพิ่มขึ้น
- ตารางที่ 10 ผู้มีงานทำ จำแนกตามอุตสาหกรรม จำนวนชั่วโมงทำงานต่อสัปดาห์ การมีเวลาเหลือพอที่จะทำงานเพิ่มขึ้น
- ตารางที่ 11 ผู้มีงานทำ จำแนกตามสถานภาพการทำงาน จำนวนชั่วโมงทำงานต่อสัปดาห์ การมีเวลาเหลือพอที่จะทำงานเพิ่มขึ้น
- ตารางที่ 12 ผู้มีงานทำ จำแนกตามกลุ่มอายุ ชั่วโมงการทำงานต่อสัปดาห์ การมีเวลาเหลือพอที่จะทำงานเพิ่มขึ้น
- ตารางที่ 13 จำนวนผู้ว่างงาน ที่หางานทำ จำแนกตามระยะเวลาที่หางานทำ ระดับการศึกษาที่สำเร็จ
- ตารางที่ 14 จำนวนผู้ว่างงาน ที่เคยทำงานมาก่อน จำแนกตามอาชีพที่ทำครั้งสุดท้าย อุตสาหกรรมที่ทำครั้งสุดท้าย
- ตารางที่ 15 ลูกจ้าง จำแนกตามค่าจ้างเฉลี่ย ผลประโยชน์อื่นๆ ที่ได้รับ อุตสาหกรรม
- ตารางที่ 16 ลูกจ้างเอกชน จำแนกตามค่าจ้างเฉลี่ย ผลประโยชน์อื่นๆ ที่ได้รับ อุตสาหกรรม
- ตารางที่ 17 ลูกจ้างรัฐบาล จำแนกตามค่าจ้างเฉลี่ย ผลประโยชน์อื่นๆ ที่ได้รับ อุตสาหกรรม
- ตารางที่ 18 ลูกจ้าง จำแนกตาม อาชีพ ระดับของรายได้
- ตารางที่ 19 ลูกจ้าง จำแนกตาม อุตสาหกรรม ระดับของรายได้

ตารางที่ 1 จำนวนประชากรอายุ 15 ปีขึ้นไป จำแนกตามกลุ่มอายุ สถานภาพแรงงาน ภาคเหนือ

TABLE 1 POPULATION 15 YEARS AND OVER BY AGE GROUP, LABOR FORCE STATUS, NORTHERN REGION

ไตรมาสที่ 4/2558 : Quarter 4/2015

หน่วยเป็นพัน : in Thousands

สถานภาพแรงงาน	รวม	กลุ่มอายุ						LABOR FORCE STATUS		
		15-19	20-24	25-29	30-34	35-39	40-49		50-59	>= 60
ประชากรอายุ 15 ปีขึ้นไป	9,482.8	808.9	799.6	648.7	634.6	719.5	1,706.3	1,922.2	2,243.0	POPULATION 15 YEARS AND OVER
กำลังแรงงานรวม	6,546.7	165.5	538.2	555.6	564.2	647.6	1,546.5	1,627.1	902.1	Total Labor Force
1. กำลังแรงงานปัจจุบัน	6,539.2	165.1	536.7	555.4	563.5	647.5	1,545.9	1,625.1	900.1	1. Current labor force
1.1 ผู้มีงานทำ	6,491.5	161.3	518.9	546.6	560.5	643.5	1,541.3	1,620.7	898.8	1.1 Employed
- ทำงาน	6,460.8	160.8	516.7	543.0	558.9	642.0	1,534.6	1,610.2	894.6	- At work
- ไม่ทำงานแต่มีงานประจำ	30.7	0.4	2.2	3.6	1.7	1.5	6.7	10.5	4.2	- With job but not at work
1.2 ผู้ว่างงาน	47.7	3.9	17.8	8.8	2.9	3.9	4.7	4.4	1.3	1.2 Unemployed
- หางานทำ	8.2	0.3	4.5	1.4	0.2	0.7	0.9	0.1	-	- Looking for work
- ไม่ทำงานทำ/พร้อมที่จะทำงาน	39.5	3.5	13.3	7.4	2.7	3.3	3.8	4.2	1.3	- Not looking/available for work
2. กำลังแรงงานที่รอฤดูกาล	7.5	0.4	1.6	0.2	0.7	0.1	0.6	2.1	2.0	2. Seasonally inactive labor force
ผู้ไม่อยู่ในกำลังแรงงาน	2,936.1	643.5	261.4	93.1	70.4	71.9	159.8	295.1	1,341.0	Persons not in Labor Force
1. ทำงานบ้าน	816.3	38.7	70.9	65.3	51.0	49.3	107.5	196.4	237.2	1. Household work
2. เรียนหนังสือ	744.9	581.0	156.4	4.9	2.7	-	-	-	-	2. Studies
3. ยังเด็ก ขรฯ/ไม่สามารถทำงานได้	1,176.3	11.1	12.3	13.6	11.5	19.1	41.3	67.4	1,000.2	3. Too young/old/incapable of work
4. อื่น ๆ	198.6	12.7	21.8	9.3	5.3	3.5	11.1	31.3	103.6	4. Others

ตารางที่ 1 จำนวนประชากรอายุ 15 ปีขึ้นไป จำแนกตามกลุ่มอายุ สถานภาพแรงงาน และเพศ ภาคเหนือ

Table 1 POPULATION 15 YEARS AND OVER BY AGE GROUP, LABOR FORCE STATUS AND SEX , NORTHERN REGION

ไตรมาสที่ 4/2558 : Quarter 4/2015

หน่วยเป็นพัน : In Thousands

สถานภาพแรงงาน	รวม						LABOR FORCE STATUS					
	15-19	20-24	25-29	30-34	35-39	40-49	50-59	>=60	1. Current labor force	2. Seasonally inactive labor force	Persons not in Labor Force	
ชาย	410.7	403.3	331.1	321.9	353.0	813.3	908.6	1,033.5	908.6	1,033.5	158.8	MALE
กำลังแรงงานรวม	113.7	310.6	315.1	308.9	338.4	778.6	847.2	527.4	847.2	527.4	158.8	Total Labor Force
1. กำลังแรงงานปัจจุบัน	113.3	310.1	314.9	308.6	338.3	778.3	846.5	525.4	846.5	525.4	158.8	1. Current labor force
1.1 ผู้มีงานทำ	111.9	299.6	308.2	307.0	334.8	774.6	843.4	524.6	843.4	524.6	158.8	1.1 Employed
- ทำงาน	111.6	299.2	306.7	305.5	334.7	771.5	837.3	521.4	837.3	521.4	158.8	- At work
- ไม่ทำงานแต่มีงานประจำ	0.3	0.5	1.5	1.5	0.1	3.1	6.1	3.2	6.1	3.2	158.8	- With job but not at work
1.2 ผู้ว่างงาน	1.4	10.5	6.7	1.6	3.5	3.7	3.1	0.8	3.1	0.8	158.8	1.2 Unemployed
- ทำงานทำ	0.3	3.7	0.9	0.2	0.5	0.9	0.1	-	0.1	-	158.8	- Looking for work
- ไม่ทำงานทำ/พร้อมที่จะทำงาน	1.1	6.8	5.9	1.4	3.0	2.8	3.0	0.8	3.0	0.8	158.8	- Not looking/available for work
2. กำลังแรงงานที่รอฤดูกาล	0.4	0.5	0.2	0.3	0.1	0.3	0.6	1.9	0.6	1.9	158.8	2. Seasonally inactive labor force
ผู้ไม่อยู่ในกำลังแรงงาน	297.1	92.6	16.0	13.0	14.6	34.7	61.5	506.1	61.5	506.1	158.8	Persons not in Labor Force
1. ทำงานบ้าน	3.3	4.5	2.1	1.2	0.8	3.5	8.9	15.8	8.9	15.8	158.8	1. Household work
2. เรียนหนังสือ	276.4	68.2	3.5	1.6	-	-	-	-	-	-	158.8	2. Studies
3. ยังเด็ก ขรา/ไม่สามารถทำงานได้	8.6	7.2	7.2	8.0	11.7	24.1	34.8	418.0	34.8	418.0	158.8	3. Too young/old/incapable of work
4. อื่น ๆ	8.8	12.8	3.3	2.1	2.2	7.1	17.7	72.4	17.7	72.4	158.8	4. Others
หญิง	398.2	396.3	317.6	312.7	366.5	893.0	1,013.6	1,209.5	1,013.6	1,209.5	158.8	FEMALE
กำลังแรงงานรวม	51.8	227.6	240.5	255.3	309.2	767.9	780.0	374.7	780.0	374.7	158.8	Total Labor Force
1. กำลังแรงงานปัจจุบัน	51.8	226.6	240.5	254.9	309.2	767.6	778.5	374.7	778.5	374.7	158.8	1. Current labor force
1.1 ผู้มีงานทำ	49.4	219.2	238.4	253.5	308.8	766.6	777.3	374.2	777.3	374.2	158.8	1.1 Employed
- ทำงาน	49.3	217.5	236.3	253.3	307.4	763.0	772.9	373.1	772.9	373.1	158.8	- At work
- ไม่ทำงานแต่มีงานประจำ	0.1	1.7	2.1	0.2	1.4	3.6	4.4	1.1	4.4	1.1	158.8	- With job but not at work
1.2 ผู้ว่างงาน	2.5	7.4	2.1	1.3	0.4	1.0	1.2	0.5	1.2	0.5	158.8	1.2 Unemployed
- ทำงานทำ	-	0.8	0.6	0.1	0.2	-	-	-	-	-	158.8	- Looking for work
- ไม่ทำงานทำ/พร้อมที่จะทำงาน	2.5	6.6	1.6	1.3	0.2	1.0	1.2	0.5	1.2	0.5	158.8	- Not looking/available for work
2. กำลังแรงงานที่รอฤดูกาล	-	1.0	-	0.4	-	0.3	1.4	0.1	1.4	0.1	158.8	2. Seasonally inactive labor force
ผู้ไม่อยู่ในกำลังแรงงาน	346.4	168.7	77.1	57.4	57.3	125.1	233.6	834.8	233.6	834.8	158.8	Persons not in Labor Force
1. ทำงานบ้าน	35.4	66.4	63.3	49.8	48.5	103.9	187.5	221.4	187.5	221.4	158.8	1. Household work
2. เรียนหนังสือ	304.6	88.3	1.3	1.1	-	-	-	-	-	-	158.8	2. Studies
3. ยังเด็ก ขรา/ไม่สามารถทำงานได้	2.5	5.0	6.4	3.4	7.4	17.2	32.6	582.2	32.6	582.2	158.8	3. Too young/old/incapable of work
4. อื่น ๆ	3.9	9.0	6.0	3.2	1.4	4.0	13.6	31.2	13.6	31.2	158.8	4. Others

ตารางที่ 1 จำนวนประชากรอายุ 15 ปีขึ้นไป จำแนกตามกลุ่มอายุ สถานภาพแรงงาน เพศ และเขตการปกครอง ภาคเหนือ (ต่อ)

TABLE 1 POPULATION 15 YEARS AND OVER BY AGE GROUP, LABOR FORCE STATUS, SEX AND AREA, NORTHERN REGION (Contd.)

สถานภาพแรงงาน	ในเขตเทศบาล MUNICIPAL AREA						LABOR FORCE STATUS			
	รวม	กลุ่มอายุ Age Group								
	Total	15-19	20-24	25-29	30-34	35-39	40-49	50-59	>= 60	
ประชากรอายุ 15 ปีขึ้นไป	3,325.6	282.4	290.1	233.8	222.9	247.2	595.1	681.6	772.5	POPULATION 15 YEARS AND OVER
กำลังแรงงานรวม	2,228.5	42.0	175.0	201.5	196.5	223.6	540.3	565.9	283.9	Total Labor Force
1. กำลังแรงงานปัจจุบัน	2,226.3	42.0	174.8	201.3	196.0	223.5	539.9	565.3	283.6	1. Current labor force
1.1 ผู้มีงานทำ	2,209.1	41.2	166.1	197.2	195.1	222.5	538.9	564.7	283.4	1.1 Employed
- ทำงาน	2,199.8	40.8	165.5	196.8	194.8	222.2	537.6	560.6	281.6	- At work
- ไม่ทำงานแต่มีงานประจำ	9.3	0.4	0.7	0.4	0.3	0.3	1.3	4.1	1.8	- With job but not at work
1.2 ผู้ว่างงาน	17.2	0.7	8.7	4.2	0.9	0.9	1.0	0.7	0.2	1.2 Unemployed
- ท างานทำ	3.1	0.3	1.1	1.0	0.2	0.4	-	0.1	-	- Looking for work
- ไม่ท างานทำพร้อมที่จะทำงาน	14.2	0.4	7.6	3.2	0.7	0.6	1.0	0.5	0.2	- Not looking/available for work
2. กำลังแรงงานที่รอฤดูกาล	2.2	-	0.2	0.2	0.5	0.1	0.5	0.6	0.3	2. Seasonally inactive labor force
ผู้ไม่อยู่ในกำลังแรงงาน	1,097.1	240.4	115.2	32.3	26.4	23.7	54.7	115.8	488.7	Persons not in Labor Force
1. ท างานบ้าน	272.5	8.0	19.1	17.7	15.4	16.7	39.8	77.0	78.7	1. Household work
2. เรียนหนังสือ	320.4	226.2	87.4	4.3	2.5	-	-	-	-	2. Studies
3. ยังเด็ก ขรา/ไม่สามารถทำงานได้	393.4	2.9	1.0	4.7	6.1	5.1	10.2	22.8	340.6	3. Too young/old/incapable of work
4. อื่น ๆ	110.8	3.3	7.6	5.6	2.4	1.8	4.7	15.9	69.3	4. Others

ไตรมาสที่ 4/2558 : Quarter 4/2015

หน่วยเป็นพัน : In Thousands

ตารางที่ 1 จำนวนประชากรอายุ 15 ปีขึ้นไป จำแนกตามกลุ่มอายุ สถานภาพแรงงาน เพศ และเขตการปกครอง ภาคเหนือ (ต่อ)  
TABLE 1 POPULATION 15 YEARS AND OVER BY AGE GROUP, LABOR FORCE STATUS, SEX AND AREA, NORTHERN REGION (Contd.)

ไตรมาสที่ 4/2558 : Quarter 4/2015

หน่วยเป็นพัน : in Thousands

สถานภาพแรงงาน	กลุ่มอายุ Age Group							LABOR FORCE STATUS
	15-19	20-24	25-29	30-34	35-39	40-49	50-59	
<b>รวม</b>	<b>รวม</b>							
Total	282.4	290.1	233.8	222.9	247.2	595.1	681.6	772.5
ประชากรอายุ 15 ปีขึ้นไป ชาย	140.3	142.5	117.0	111.0	118.8	277.1	315.8	350.5
กำลังแรงงานรวม	25.8	95.3	109.3	103.6	113.9	264.7	290.4	159.9
1. กำลังแรงงานปัจจุบัน	25.8	95.1	109.1	103.3	113.8	264.4	289.9	159.7
1.1 ผู้มีงานทำ	25.1	91.2	105.6	103.0	113.3	263.6	289.4	159.6
- ทำงาน	24.8	91.2	105.3	102.9	113.3	263.1	287.0	158.2
- ไม่ทำงานแต่มีงานประจำ	0.3	-	0.4	0.1	-	0.6	2.3	1.4
1.2 ผู้ว่างงาน	0.7	3.9	3.5	0.4	0.5	0.8	0.5	0.1
- หางานทำ	0.3	0.2	0.9	0.2	0.2	-	0.1	-
- ไม่หางานทำ/พร้อมที่จะทำงาน	0.4	3.6	2.6	0.2	0.3	0.8	0.4	0.1
2. กำลังแรงงานที่รอฤดูกาล	1.7	0.2	0.2	0.2	0.1	0.3	0.5	0.2
ผู้ไม่อยู่ในกำลังแรงงาน	410.2	114.5	7.7	7.5	4.9	12.4	25.4	190.6
1. ทำงานบ้าน	0.8	1.6	0.4	0.6	0.8	2.4	3.1	5.0
2. เรียนหนังสือ	109.9	41.8	3.5	1.4	-	-	-	-
3. ยังเด็ก ขร/ไม่สามารถทำงานได้	1.8	0.5	2.4	4.6	3.0	6.7	13.9	140.9
4. อื่น ๆ	2.1	3.3	1.4	0.9	1.1	3.2	8.4	44.6
หญิง	142.1	147.6	116.8	111.8	128.4	318.0	365.8	422.0
กำลังแรงงานรวม	16.2	79.7	92.2	92.9	109.7	275.6	275.5	123.9
1. กำลังแรงงานปัจจุบัน	16.2	79.7	92.2	92.7	109.7	275.5	275.4	123.9
1.1 ผู้มีงานทำ	16.2	74.9	91.5	92.1	109.2	275.3	275.3	123.8
- ทำงาน	16.0	74.2	91.5	91.9	109.0	274.5	273.6	123.4
- ไม่ทำงานแต่มีงานประจำ	0.1	0.7	-	0.2	0.3	0.8	1.7	0.4
1.2 ผู้ว่างงาน	-	4.8	0.7	0.6	0.4	0.2	0.1	0.1
- หางานทำ	-	0.8	0.1	0.1	0.2	-	-	-
- ไม่หางานทำ/พร้อมที่จะทำงาน	-	4.0	0.6	0.5	0.2	0.2	0.1	0.1
2. กำลังแรงงานที่รอฤดูกาล	0.5	-	-	0.3	-	0.2	0.1	0.1
ผู้ไม่อยู่ในกำลังแรงงาน	686.9	125.9	24.6	18.9	18.7	42.3	90.4	298.1
1. ทำงานบ้าน	7.2	17.5	17.4	14.8	15.9	37.4	73.9	73.7
2. เรียนหนังสือ	116.4	45.6	0.7	1.1	-	-	-	-
3. ยังเด็ก ขร/ไม่สามารถทำงานได้	1.2	0.4	2.3	1.5	2.1	3.5	8.9	199.7
4. อื่น ๆ	1.2	4.3	4.2	1.5	0.8	1.5	7.6	24.7

ตารางที่ 1 จำนวนประชากรอายุ 15 ปีขึ้นไป จำแนกตามกลุ่มอายุ สถานภาพแรงงาน เพศ และเขตการปกครอง ภาคเหนือ (ต่อ)  
 TABLE 1 POPULATION 15 YEARS AND OVER BY AGE GROUP, LABOR FORCE STATUS, SEX AND AREA, NORTHERN REGION (Contd.)

ไตรมาสที่ 4/2558 : Quarter 4/2015  
 นอกเขตเทศบาล NON-MUNICIPAL AREA  
 หน่วยเป็นพัน : In Thousands

สถานภาพแรงงาน	รวม							LABOR FORCE STATUS		
	Total	15-19	20-24	25-29	30-34	35-39	40-49		50-59	>= 60
ประชากรอายุ 15 ปีขึ้นไป	6,157.3	526.5	509.5	414.9	411.7	472.3	1,111.3	1,240.6	1,470.5	POPULATION 15 YEARS AND OVER
กำลังแรงงานรวม	4,318.2	123.5	363.3	354.1	367.7	424.0	1,006.2	1,061.3	618.2	Total Labor Force
1. กำลังแรงงานปัจจุบัน	4,312.9	123.2	361.9	354.1	367.5	424.0	1,006.1	1,059.8	616.5	1. Current labor force
1.1 ผู้มีงานทำ	4,282.4	120.0	352.8	349.4	365.5	421.0	1,002.3	1,056.0	615.3	1.1 Employed
- ทำงาน	4,260.9	120.0	351.3	346.2	364.1	419.8	997.0	1,049.6	612.9	- At work
- ไม่ทำงานแต่มีงานประจำ	21.5	-	1.5	3.2	1.4	1.2	5.3	6.5	2.4	- With job but not at work
1.2 ผู้ว่างงาน	30.5	3.2	9.2	4.7	2.0	3.0	3.7	3.7	1.1	1.2 Unemployed
- ท างานทำ	5.2	-	3.5	0.5	-	0.3	0.9	-	-	- Looking for work
- ไม่ทำงานทำ/พร้อมที่จะทำงาน	25.3	3.2	5.7	4.2	2.0	2.7	2.8	3.7	1.1	- Not Looking/available for work
2. กำลังแรงงานที่รอฤดูกาล	5.3	0.4	1.4	-	0.3	-	0.1	1.5	1.7	2. Seasonally inactive labor force
ผู้ไม่อยู่ในกำลังแรงงาน	1,839.0	403.0	146.2	60.8	44.0	48.3	105.1	179.3	852.3	Persons not in Labor Force
1. ทำงานบ้าน	543.8	30.7	51.8	47.6	35.6	32.6	67.7	119.3	158.5	1. Household work
2. เรียนหนังสือ	424.5	354.7	69.0	0.6	0.2	-	-	-	-	2. Studies
3. ยังเด็ก ขรา/ไม่สามารถทำงานได้	782.9	8.2	11.3	8.9	5.3	14.0	31.1	44.6	659.6	3. Too young/old/incapable of work
4. อื่น ๆ	87.8	9.4	14.1	3.7	2.9	1.7	6.4	15.4	34.3	4. Others

ตารางที่ 1 จำนวนประชากรอายุ 15 ปีขึ้นไป จำแนกตามกลุ่มอายุ สถานภาพแรงงาน เพศ และเขตการปกครอง ภาคเหนือ (ต่อ)

TABLE 1 POPULATION 15 YEARS AND OVER BY AGE GROUP, LABOR FORCE STATUS, SEX AND AREA, NORTHERN REGION(Contd.)

สถานภาพแรงงาน	นอกเขตเทศบาล NON-MUNICIPAL AREA							รวม				LABOR FORCE STATUS
	15-19	20-24	25-29	30-34	35-39	40-49	50-59	>= 60				
<b>ประชากรอายุ 15 ปีขึ้นไป</b>	526.5	509.5	414.9	411.7	472.3	1,111.3	1,240.6	1,470.5	<b>POPULATION 15 YEARS AND OVER</b>			
ชาย	270.4	260.8	214.2	210.9	234.2	536.2	592.8	683.0	<b>MALE</b>			
<b>กำลังแรงงานรวม</b>	87.9	215.4	205.8	205.3	224.5	513.9	556.8	367.4	<b>Total Labor Force</b>			
<b>1. กำลังแรงงานปัจจุบัน</b>	87.5	215.0	205.8	205.3	224.5	513.9	556.6	365.7	<b>1. Current labor force</b>			
1.1 ผู้มีงานทำ	86.8	208.4	202.6	204.0	221.5	511.0	554.1	365.0	1.1 Employed			
- ทำงาน	86.8	208.0	201.5	202.7	221.4	508.5	550.3	363.2	- At work			
- ไม่ทำงานแต่มีงานประจำ	11.1	0.5	1.1	1.4	0.1	2.5	3.8	1.7	- With job but not at work			
1.2 ผู้ว่างงาน	21.0	0.7	3.2	1.2	3.0	2.9	2.6	0.7	1.2 Unemployed			
- หางานทำ	4.7	-	3.5	-	0.3	0.9	-	-	- Looking for work			
- ไม่ทำงานทำ/พร้อมที่จะทำงาน	16.3	0.7	3.2	1.2	2.7	2.0	2.6	0.7	- Not looking/available for work			
<b>2. กำลังแรงงานที่รอฤดูกาล</b>	2.7	0.4	0.4	0.1	-	-	0.2	1.7	<b>2. Seasonally inactive labor force</b>			
<b>ผู้ไม่อยู่ในกำลังแรงงาน</b>	625.5	45.4	8.4	5.5	9.7	22.3	36.1	315.6	<b>Persons not in Labor Force</b>			
1. ทำงานบ้าน	25.4	2.9	1.7	0.7	-	1.1	5.8	10.7	1. Household work			
2. เรียนหนังสือ	193.1	166.5	26.3	0.2	-	-	-	-	2. Studies			
3. ยังเด็ก/ชรา/ไม่สามารถทำงานได้	345.7	6.8	4.8	3.4	8.6	17.4	20.9	277.1	3. Too young/old/incapable of work			
4. อื่น ๆ	61.4	6.7	1.9	1.2	1.1	3.9	9.4	27.7	4. Others			
<b>หญิง</b>	3,154.8	256.1	200.7	200.9	238.1	575.0	647.8	787.5	<b>FEMALE</b>			
<b>กำลังแรงงานรวม</b>	1,941.2	35.7	148.3	162.4	199.5	492.2	504.5	250.8	<b>Total Labor Force</b>			
<b>1. กำลังแรงงานปัจจุบัน</b>	1,938.6	35.7	148.3	162.2	199.5	492.1	503.1	250.8	<b>1. Current labor force</b>			
1.1 ผู้มีงานทำ	1,929.1	33.2	146.8	161.5	199.5	491.4	502.0	250.4	1.1 Employed			
- ทำงาน	1,918.7	33.2	144.8	161.5	198.4	488.5	499.3	249.7	- At work			
- ไม่ทำงานแต่มีงานประจำ	10.4	-	2.1	-	1.1	2.8	2.7	0.7	- With job but not at work			
1.2 ผู้ว่างงาน	9.5	2.5	1.4	0.8	-	0.8	1.1	0.4	1.2 Unemployed			
- หางานทำ	0.5	-	0.5	-	-	-	-	-	- Looking for work			
- ไม่ทำงานทำ/พร้อมที่จะทำงาน	9.0	2.5	1.0	0.8	-	0.8	1.1	0.4	- Not looking/available for work			
<b>2. กำลังแรงงานที่รอฤดูกาล</b>	2.7	-	1.0	0.2	-	0.1	1.4	-	<b>2. Seasonally inactive labor force</b>			
<b>ผู้ไม่อยู่ในกำลังแรงงาน</b>	1,213.6	100.8	52.5	38.5	38.6	82.8	143.3	536.7	<b>Persons not in Labor Force</b>			
1. ทำงานบ้าน	518.4	28.2	45.9	34.9	32.6	66.6	113.5	147.7	1. Household work			
2. เรียนหนังสือ	231.5	188.2	42.7	-	-	-	-	-	2. Studies			
3. ยังเด็ก/ชรา/ไม่สามารถทำงานได้	437.2	1.4	4.2	1.9	5.3	13.7	23.7	382.5	3. Too young/old/incapable of work			
4. อื่น ๆ	26.5	2.7	1.8	1.7	0.6	2.5	6.1	6.6	4. Others			



ตารางที่ 2 จำนวนประชากรอายุ 15 ปีขึ้นไป จำแนกตามสถานภาพสมรส สถานภาพแรงงาน ภาคเหนือ

TABLE 2 POPULATION 15 YEARS AND OVER BY MARITAL STATUS, LABOR FORCE STATUS, NORTHERN REGION

ไตรมาสที่ 4/2558 : Quarter 4/2015

หน่วยเป็นพัน : In Thousands

สถานภาพแรงงาน	รวม		เคยสมรส Ever-Married				LABOR FORCE STATUS	
	โสด Single	สมรส Married	หม้าย Widowed	หย่า Divorced	แยกกันอยู่ Separated	ไม่ทราบ Unknown		
ยอดรวม	9,482.8	2,094.3	6,067.1	915.1	202.4	203.9	0.1	TOTAL
กำลังแรงงานรวม	6,546.7	1,142.5	4,763.9	305.4	166.0	168.8	0.1	Total Labor Force
1. กำลังแรงงานปัจจุบัน	6,539.2	1,140.1	4,758.8	305.4	166.0	168.8	0.1	1. Current labor force
1.1 ผู้มีงานทำ	6,491.5	1,111.7	4,746.4	304.8	164.5	163.9	0.1	1.1 Employed
- ทำงาน	6,460.8	1,109.3	4,722.7	303.7	163.0	162.0	0.1	- At work
- ไม่ทำงานแต่มีงานประจำ	30.7	2.5	23.7	1.2	1.6	1.9	-	- With job but not at work
1.2 ผู้ว่างงาน	47.7	28.4	12.5	0.6	1.5	4.8	-	1.2 Unemployed
- หางานทำ	8.2	5.3	2.0	-	0.7	0.3	-	- Looking for work
- ไม่หางานทำ/พร้อมที่จะทำงาน	39.5	23.2	10.5	0.6	0.7	4.6	-	- Not looking/available for work
2. กำลังแรงงานที่รอฤดูกาล	7.5	2.4	5.1	-	-	0.1	-	2. Seasonally inactive labor force
ผู้ไม่อยู่ในกำลังแรงงาน	2,936.1	951.8	1,303.2	609.7	36.4	35.1	-	Persons not in Labor Force
1. ทำงานบ้าน	816.3	55.5	636.2	94.0	14.1	16.6	-	1. Household work
2. เรียนหนังสือ	744.9	727.0	17.6	-	-	0.4	-	2. Studies
3. ยังก่อน/ยังไม่สามารถทำงานได้	1,176.3	121.7	525.6	498.0	15.3	15.8	-	3. Too young/old/incapable of work
4. อื่น ๆ	198.6	47.6	123.9	17.7	7.1	2.3	-	4. Others

ตารางที่ 2 จำนวนประชากรอายุ 15 ปีขึ้นไป จำแนกตามสถานภาพสมรส สถานภาพแรงงาน และเพศ ภาคเหนือ  
TABLE 2 POPULATION 15 YEARS AND OVER BY MARITAL STATUS, LABOR FORCE STATUS AND SEX, NORTHERN REGION

ไตรมาสที่ 4/2558 : Quarter 4/2015 หน่วยเป็นพัน : In Thousands

สถานภาพแรงงาน	รวม				เคยสมรส Ever-Married				LABOR FORCE STATUS
	Total	โสด Single	สมรส Married	หม้าย Widowed	หย่า Divorced	แยกกันอยู่ Separated	ไม่ทราบ Unknown		
<b>ชาย</b>	4,575.5	1,210.1	2,987.7	2,000	79.3	98.3	0.1	MALE	
<b>กำลังแรงงานรวม</b>	3,539.8	752.8	2,566.1	68.5	65.8	86.5	0.1	Total Labor Force	
1. กำลังแรงงานปัจจุบัน	3,535.5	751.6	2,562.9	68.5	65.8	86.5	0.1	1. Current labor force	
1.1 ผู้มีงานทำ	3,504.1	733.0	2,554.2	68.4	64.5	83.9	0.1	1.1 Employed	
- ทำงาน	3,487.9	731.5	2,540.2	68.2	64.2	83.7	0.1	- At work	
- ไม่ทำงานแต่มีงานประจำ	16.2	1.5	14.1	0.2	0.2	0.3	-	- With job but not at work	
1.2 ผู้ว่างงาน	31.4	18.7	8.7	0.1	1.3	2.6	-	1.2 Unemployed	
- หางานทำ	6.6	3.9	1.8	-	0.7	0.2	-	- Looking for work	
- ไม่หางานทำ/พร้อมที่จะทำงาน	24.8	14.8	6.9	0.1	0.6	2.4	-	- Not looking/available for work	
2. กำลังแรงงานที่รอฤดูกาล	4.3	1.2	3.2	-	-	-	-	2. Seasonally inactive labor force	
<b>ผู้ไม่อยู่ในกำลังแรงงาน</b>	1,035.7	457.3	421.7	131.5	13.5	11.8	-	Persons not in Labor Force	
1. ทำงานบ้าน	40.1	12.3	20.4	4.8	1.1	1.5	-	1. Household work	
2. เรียนหนังสือ	349.7	343.2	6.5	-	-	-	-	2. Studies	
3. ยังเด็ก ซรา/ไม่สามารถทำงานได้	519.6	69.2	314.0	119.6	8.5	8.3	-	3. Too young/old/incapable of work	
4. อื่น ๆ	126.3	32.6	80.7	7.1	3.9	2.0	-	4. Others	
<b>หญิง</b>	4,907.4	884.2	3,079.4	715.1	123.1	105.6	-	FEMALE	
<b>กำลังแรงงานรวม</b>	3,006.9	389.7	2,197.9	236.9	100.2	82.3	-	Total Labor Force	
1. กำลังแรงงานปัจจุบัน	3,003.7	388.5	2,196.0	236.9	100.2	82.2	-	1. Current labor force	
1.1 ผู้มีงานทำ	2,987.4	378.8	2,192.2	236.4	100.1	80.0	-	1.1 Employed	
- ทำงาน	2,972.9	377.8	2,182.6	235.4	98.8	78.4	-	- At work	
- ไม่ทำงานแต่มีงานประจำ	14.5	1.0	9.6	1.0	1.3	1.6	-	- With job but not at work	
1.2 ผู้ว่างงาน	16.4	9.7	3.8	0.5	0.1	2.3	-	1.2 Unemployed	
- หางานทำ	1.6	1.4	0.2	-	-	0.1	-	- Looking for work	
- ไม่หางานทำ/พร้อมที่จะทำงาน	14.7	8.4	3.6	0.5	0.1	2.2	-	- Not looking/available for work	
2. กำลังแรงงานที่รอฤดูกาล	3.2	1.2	1.9	-	-	0.1	-	2. Seasonally inactive labor force	
<b>ผู้ไม่อยู่ในกำลังแรงงาน</b>	1,900.5	494.5	881.5	478.2	22.9	23.3	-	Persons not in Labor Force	
1. ทำงานบ้าน	776.2	43.2	615.7	89.2	13.0	15.1	-	1. Household work	
2. เรียนหนังสือ	395.3	383.9	11.0	-	-	0.4	-	2. Studies	
3. ยังเด็ก ซรา/ไม่สามารถทำงานได้	656.7	52.5	211.6	378.4	6.8	7.5	-	3. Too young/old/incapable of work	
4. อื่น ๆ	72.3	15.0	43.2	10.6	3.1	0.4	-	4. Others	

ตารางที่ 2 จำนวนประชากรอายุ 15 ปีขึ้นไป จำแนกตามสถานภาพสมรส สถานภาพแรงงาน เพศ และเขตการปกครอง ภาคเหนือ (ต่อ)

TABLE 2 POPULATION 15 YEARS AND OVER BY MARITAL STATUS, LABOR FORCE STATUS, SEX AND AREA, NORTHERN REGION (Contd.)

ไตรมาสที่ 4/2558 : Quarter 4/2015

ในเขตเทศบาล MUNICIPAL AREA

หน่วยเป็นพัน : In Thousands

สถานภาพแรงงาน	รวม					เคยสมรส Ever-Married			LABOR FORCE STATUS	
	Total	โสด Single	สมรส Married	หม้าย Widowed	หย่า Divorced	แยกกันอยู่ Separated	ไม่ทราบ Unknown	LABOR FORCE STATUS	LABOR FORCE STATUS	
<b>ยอดรวม</b>	3,325.6	848.5	2,001.7	323.2	86.6	65.5	0.1	TOTAL	TOTAL	
ชาย	1,573.0	459.1	986.1	66.6	32.3	28.8	0.1	MALE	MALE	
<b>กำลังแรงงานรวม</b>	1,162.8	269.3	821.1	20.9	27.8	23.6	0.1	Total Labor Force	Total Labor Force	
1. กำลังแรงงานปัจจุบัน	1,161.2	268.5	820.2	20.9	27.8	23.6	0.1	1. Current labor force	1. Current labor force	
1.1 ผู้มีงานทำ	1,150.8	262.7	816.1	20.8	27.7	23.4	0.1	1.1 Employed	1.1 Employed	
- ทำงาน	1,145.7	262.1	811.7	20.7	27.7	23.4	0.1	- At work	- At work	
- ไม่ทำงานแต่มีงานประจำ	5.1	0.6	4.5	0.1	-	-	-	- With job but not at work	- With job but not at work	
1.2 ผู้ว่างงาน	10.4	5.8	4.1	0.1	0.1	0.2	-	1.2 Unemployed	1.2 Unemployed	
- หางานทำ	1.9	0.9	1.0	-	-	-	-	- Looking for work	- Looking for work	
- ไม่หางานทำ/พร้อมที่จะทำงาน	8.5	4.9	3.1	0.1	0.1	0.2	-	- Not looking/available for work	- Not looking/available for work	
2. กำลังแรงงานที่รอฤดูกาล	1.7	0.8	0.9	-	-	-	-	2. Seasonally inactive labor force	2. Seasonally inactive labor force	
ผู้ไม่อยู่ในกำลังแรงงาน	410.2	189.9	165.0	45.7	4.5	5.2	-	Persons not in Labor Force	Persons not in Labor Force	
1. ทำงานบ้าน	14.7	4.4	7.9	1.6	0.1	0.8	-	1. Household work	1. Household work	
2. เรียนหนังสือ	156.6	153.0	3.7	-	-	-	-	2. Studies	2. Studies	
3. ยังเด็ก ขรา/ไม่สามารถทำงานได้	173.9	20.7	106.8	40.8	2.0	3.6	-	3. Too young/old/incapable of work	3. Too young/old/incapable of work	
4. อื่น ๆ	65.0	11.8	46.6	3.4	2.4	0.8	-	4. Others	4. Others	
<b>หญิง</b>	1,752.6	389.4	1,015.6	256.6	54.3	36.6	-	FEMALE	FEMALE	
<b>กำลังแรงงานรวม</b>	1,065.7	187.5	718.6	88.3	43.0	28.3	-	Total Labor Force	Total Labor Force	
1. กำลังแรงงานปัจจุบัน	1,065.2	187.5	718.1	88.3	43.0	28.3	-	1. Current labor force	1. Current labor force	
1.1 ผู้มีงานทำ	1,058.3	183.0	716.0	88.2	42.9	28.2	-	1.1 Employed	1.1 Employed	
- ทำงาน	1,054.2	182.6	713.2	87.9	42.3	28.2	-	- At work	- At work	
- ไม่ทำงานแต่มีงานประจำ	4.1	0.4	2.8	0.3	0.7	-	-	- With job but not at work	- With job but not at work	
1.2 ผู้ว่างงาน	6.9	4.5	2.1	0.1	0.1	0.1	-	1.2 Unemployed	1.2 Unemployed	
- หางานทำ	1.2	0.9	0.2	-	-	0.1	-	- Looking for work	- Looking for work	
- ไม่หางานทำ/พร้อมที่จะทำงาน	5.7	3.6	1.9	0.1	0.1	-	-	- Not looking/available for work	- Not looking/available for work	
2. กำลังแรงงานที่รอฤดูกาล	0.5	-	0.5	-	-	0.1	-	2. Seasonally inactive labor force	2. Seasonally inactive labor force	
ผู้ไม่อยู่ในกำลังแรงงาน	686.9	201.9	297.0	168.3	11.3	8.3	-	Persons not in Labor Force	Persons not in Labor Force	
1. ทำงานบ้าน	257.8	17.5	196.5	31.9	7.7	4.2	-	1. Household work	1. Household work	
2. เรียนหนังสือ	163.8	156.4	7.0	-	-	0.4	-	2. Studies	2. Studies	
3. ยังเด็ก ขรา/ไม่สามารถทำงานได้	219.6	17.7	66.4	130.0	2.0	3.5	-	3. Too young/old/incapable of work	3. Too young/old/incapable of work	
4. อื่น ๆ	45.8	10.4	27.1	6.3	1.6	0.4	-	4. Others	4. Others	

ตารางที่ 2 จำนวนประชากรอายุ 15 ปีขึ้นไป จำแนกตามสถานภาพสมรส สถานภาพแรงงาน เพศ และเขตการปกครอง ภาคเหนือ (ต่อ)

TABLE 2 POPULATION 15 YEARS AND OVER BY MARITAL STATUS, LABOR FORCE STATUS, SEX AND AREA, NORTHERN REGION (Contd.)

ไตรมาสที่ 4/2558 : Quarter 4/2015

นอกเขตเทศบาล NON-MUNICIPAL AREA

หน่วยเป็นพัน : in Thousands

สถานภาพแรงงาน	รวม						เคยสมรส Ever-Married				LABOR FORCE STATUS			
	Total	โสด Single	สมรส Married	หม้าย Widowed	หย่า Divorced	แยกกันอยู่ Separated	ไม่ทราบ Unknown	1. Current labor force	2. Seasonally inactive labor force	Persons not in Labor Force	1. Household work	2. Studies	3. Too young/old/incapable of work	4. Others
<b>ยอดรวม</b>	6,157.3	1,245.7	4,065.5	591.9	1,158	138.4	-	TOTAL						
ชาย	3,002.5	751.0	2,001.7	133.4	47.0	69.5	-	MALE						
<b>กำลังแรงงานรวม</b>	2,377.0	483.5	1,745.0	47.6	38.0	62.9	-	Total Labor Force						
1. กำลังแรงงานปัจจุบัน	2,374.3	483.2	1,742.6	47.6	38.0	62.9	-	1. Current labor force						
1.1 ผู้มีงานทำ	2,353.3	470.3	1,738.1	47.6	36.8	60.5	-	1.1 Employed						
- ทำงาน	2,342.2	469.5	1,728.5	47.5	36.5	60.2	-	- At work						
- ไม่ทำงานแต่มีงานประจำ	11.1	0.9	9.6	0.1	0.2	0.3	-	- With job but not at work						
1.2 ผู้ว่างงาน	21.0	12.9	4.5	-	1.2	2.4	-	1.2 Unemployed						
- หางานทำ	4.7	3.0	0.8	-	0.7	0.2	-	- Looking for work						
- ไม่ทำงานทำ/พร้อมที่จะทำงาน	16.3	9.9	3.8	-	0.5	2.2	-	- Not Looking/available for work						
2. กำลังแรงงานที่รอดูกาล	2.7	0.4	2.3	-	-	-	-	2. Seasonally inactive labor force						
<b>ผู้ไม่อยู่ในกำลังแรงงาน</b>	625.5	267.4	256.7	85.8	9.0	6.6	-	Persons not in Labor Force						
1. ทำงานบ้าน	25.4	7.9	12.6	3.3	0.9	0.7	-	1. Household work						
2. เรียนหนังสือ	193.1	190.2	2.9	-	-	-	-	2. Studies						
3. ยังเด็ก ขรา/ไม่สามารถทำงานได้	345.7	48.5	207.2	78.8	6.5	4.7	-	3. Too young/old/incapable of work						
4. อื่น ๆ	61.4	20.9	34.1	3.7	1.5	1.2	-	4. Others						
<b>หญิง</b>	3,154.8	494.8	2,063.8	458.5	68.8	69.0	-	FEMALE						
<b>กำลังแรงงานรวม</b>	1,941.2	202.2	1,479.3	148.6	57.2	54.0	-	Total Labor Force						
1. กำลังแรงงานปัจจุบัน	1,938.6	201.0	1,477.9	148.6	57.2	54.0	-	1. Current labor force						
1.1 ผู้มีงานทำ	1,929.1	195.8	1,476.2	148.2	57.2	51.8	-	1.1 Employed						
- ทำงาน	1,918.7	195.2	1,469.4	147.5	56.5	50.2	-	- At work						
- ไม่ทำงานแต่มีงานประจำ	10.4	0.6	6.8	0.7	0.7	1.6	-	- With job but not at work						
1.2 ผู้ว่างงาน	9.5	5.2	1.7	0.4	-	2.2	-	1.2 Unemployed						
- หางานทำ	0.5	0.5	-	-	-	-	-	- Looking for work						
- ไม่ทำงานทำ/พร้อมที่จะทำงาน	9.0	4.8	1.7	0.4	-	2.2	-	- Not Looking/available for work						
2. กำลังแรงงานที่รอดูกาล	2.7	1.2	1.4	-	-	-	-	2. Seasonally inactive labor force						
<b>ผู้ไม่อยู่ในกำลังแรงงาน</b>	1,213.6	292.6	584.5	309.9	11.6	15.0	-	Persons not in Labor Force						
1. ทำงานบ้าน	518.4	25.7	419.2	57.2	5.3	11.0	-	1. Household work						
2. เรียนหนังสือ	231.5	227.5	4.0	-	-	-	-	2. Studies						
3. ยังเด็ก ขรา/ไม่สามารถทำงานได้	437.2	34.8	145.2	248.4	4.8	4.0	-	3. Too young/old/incapable of work						
4. อื่น ๆ	26.5	4.6	16.1	4.3	1.5	-	-	4. Others						

ตารางที่ 3 จำนวนประชากรอายุ 15 ปีขึ้นไป จำแนกตามระดับการศึกษาที่สำเร็จ สถานภาพแรงงาน ภาคเหนือ

TABLE 3 POPULATION 15 YEARS AND OVER BY LEVEL OF EDUCATIONAL ATTAINMENT, LABOR FORCE STATUS, NORTHERN REGION

ไตรมาสที่ 4/2558 : Quarter 4/2015

หน่วยเป็นพัน : in Thousands

สถานภาพแรงงาน	รวม	ไม่มี การศึกษา	ต่ำกว่า ประถมศึกษา	ประถมศึกษา ไม่ สมบูรณ์	มัธยมศึกษาตอนปลาย				อุดมศึกษา				อื่น ๆ	ไม่ทราบ	LABOR FORCE STATUS	
					Upper Secondary Level		Higher Level		Upper Secondary Level		Higher Level					
					ประถมศึกษา ตอนต้น	สายสามัญ	สายอาชีพ- ศึกษา	สายอาชีพ- การศึกษา	สายวิชาการ	สายวิชาชีพ	สายวิชา- การศึกษา	สายวิชา- การศึกษา				
Lower Secondary	General/ Academic	Vocational	Teacher Training	Academic	Technical Education	Teacher Training	Others									
ยอดรวม	9,482.8	785.0	3,043.8	1,623.9	1,495.4	1,027.8	252.7	3.6	703.5	343.4	170.5	24.2	9.1	24.2	9.1	TOTAL
กำลังแรงงานรวม	6,546.7	422.0	1,951.4	1,305.1	890.9	749.2	172.3	0.6	615.4	288.7	127.1	21.1	2.7	21.1	2.7	Total Labor Force
1. กำลังแรงงานปัจจุบัน	6,539.2	421.8	1,947.7	1,303.7	890.3	747.8	172.2	0.6	615.4	288.7	127.1	21.1	2.7	21.1	2.7	1. Current labor force
1.1 ผู้มีงานทำ	6,491.5	421.1	1,941.9	1,295.2	882.8	740.1	171.1	0.6	604.3	284.0	126.7	21.1	2.7	21.1	2.7	1.1 Employed
- ทำงาน	6,460.8	418.7	1,930.0	1,289.5	880.3	737.0	170.8	0.6	603.1	281.5	125.5	21.1	2.7	21.1	2.7	- At work
- ไม่ทำงานแต่มีงานประจำ	30.7	2.5	11.9	5.7	2.5	3.0	0.3	-	1.3	2.5	1.2	-	-	-	-	- With job but not at work
1.2 ผู้ว่างงาน	47.7	0.7	5.8	8.5	7.6	7.7	1.2	-	11.1	4.7	0.5	-	-	-	-	1.2 Unemployed
- หางานทำ	8.2	-	1.1	1.1	1.4	3.3	-	-	1.2	0.2	-	-	-	-	-	- Looking for work
- ไม่หางานทำ/พร้อมที่จะทำงาน	39.5	0.7	4.7	7.4	6.2	4.4	1.2	-	9.9	4.6	0.5	-	-	-	-	- Not Looking/available for work
2. กำลังแรงงานที่รอฤดูกาล	7.5	0.3	3.7	1.4	0.5	1.4	0.1	-	-	-	-	-	-	-	-	2. Seasonally inactive labor force
ผู้อยู่นอกกำลังแรงงาน	2,936.1	362.9	1,092.4	318.7	604.5	278.6	80.4	3.0	88.1	54.7	43.3	3.1	6.3	3.1	6.3	Persons not in Labor Force
1. ทำงานบ้าน	816.3	79.1	336.6	121.8	104.3	81.7	20.5	0.1	35.2	25.6	6.8	2.7	1.9	2.7	1.9	1. Household work
2. เจ็บหนึ่งหรือ	744.9	-	0.6	107.1	423.6	149.7	42.8	2.7	8.9	9.2	0.1	0.2	-	0.2	-	2. Studies
3. ยังเด็ก ซรา/ไม่สามารถทำงานได้	1,176.3	277.8	735.1	74.9	40.2	23.4	4.0	-	9.3	4.8	3.2	-	3.6	-	3.6	3. Too young/old/incapable of work
4. อื่น ๆ	198.6	6.0	20.1	15.0	36.4	23.7	13.2	0.2	34.7	15.1	33.3	0.2	0.8	0.2	0.8	4. Others

1/ รวมอาชีพระยะสั้น 1/ Including Short Course Vocational

ตารางที่ 3 จำนวนประชากรอายุ 15 ปีขึ้นไป จำแนกตามระดับการศึกษาที่สำเร็จ สถานภาพแรงงาน เพศ ภาคเหนือ

TABLE 3 POPULATION 15 YEARS AND OVER BY LEVEL OF EDUCATIONAL ATTAINMENT, LABOR FORCE STATUS, SEX, NORTHERN REGION

สถานภาพแรงงาน	รวม	ไม่มี การศึกษา No schooling	ต่ำกว่า ประถมศึกษา Incomplete primary	ประถม ศึกษา Primary	มัธยมศึกษา ตอนต้น Lower Secondary	มัธยมศึกษาตอนปลาย Upper Secondary Level				อุดมศึกษา Higher Level			อื่นๆ Others	ไม่ทราบ Unknown	LABOR FORCE STATUS
						มัธยมศึกษา ตอนต้น General/ Academic	สาขาวิชา- ศึกษา Vocational	สาขาวิชา- การศึกษา Teacher Training	สาขาวิชา- การศึกษา Academic	สาขาวิชา Higher Technical Education	สาขาวิชา Higher				
												สาขาวิชา- ศึกษา Vocational			
ชาย	4,575.5	283.7	1,367.7	852.1	816.3	517.8	149.1	1.1	312.9	192.9	63.7	12.2	6.1	MALE	
กำลังแรงงานรวม	3,539.8	188.7	1,011.2	734.7	558.7	421.3	114.0	0.1	274.6	177.1	45.4	12.0	2.1	Total Labor Force	
1. กำลังแรงงานปัจจุบัน	3,535.5	188.7	1,008.4	734.0	558.3	420.9	113.9	0.1	274.6	177.1	45.4	12.0	2.1	1. Current labor force	
1.1 ผู้มีงานทำ	3,504.1	188.0	1,004.8	727.5	552.4	415.9	112.7	0.1	270.2	173.4	45.1	12.0	2.1	1.1 Employed	
- ทำงาน	3,487.9	187.0	997.3	725.2	551.2	414.0	112.7	0.1	269.1	172.7	44.5	12.0	2.1	- At work	
- ไม่ทำงานแต่มีงานประจำ	16.2	1.0	7.4	2.3	1.2	2.0	0.1	-	1.1	0.6	0.6	-	-	- With job but not at work	
1.2 ผู้ว่างงาน	31.4	0.7	3.7	6.6	6.0	4.9	1.2	-	4.4	3.7	0.3	-	-	1.2 Unemployed	
- ท างานทำ	6.6	-	1.1	0.9	1.4	3.0	-	-	-	0.2	-	-	-	- Looking for work	
- ไม่ทำงานทั้งพร้อมที่จะทำงาน	24.8	0.7	2.6	5.7	4.6	1.9	1.2	-	4.4	3.6	0.3	-	-	- Not looking/available for work	
2. กำลังแรงงานที่รอฤดูกาล	4.3	-	2.7	0.6	0.4	0.4	0.1	-	-	-	-	-	-	2. Seasonally inactive labor force	
ผู้ไม่อยู่ในกำลังแรงงาน	1,035.7	95.0	356.5	117.4	257.6	96.5	35.1	1.0	38.3	15.8	18.3	0.2	4.1	Persons not in Labor Force	
1. ทำงานบ้าน	40.1	2.6	18.3	5.8	6.4	2.9	2.3	-	1.2	0.4	0.3	-	-	1. Household work	
2. เรียนหนังสือ	349.7	-	-	60.0	197.8	58.4	21.8	0.9	6.8	4.0	-	-	-	2. Studies	
3. ยั้งติด ชาว/ไม่สามารถทำงานได้	519.6	90.2	326.4	41.4	26.0	16.7	3.5	-	7.7	3.2	1.3	-	3.3	3. Too young/old/incapable of work	
4. อื่น ๆ	126.3	2.3	11.8	10.2	27.4	18.6	7.6	0.1	22.6	8.2	16.7	0.2	0.8	4. Others	
หญิง	4,907.4	501.3	1,676.1	771.8	679.1	510.0	103.6	2.5	390.6	150.5	106.8	12.1	2.9	FEMALE	
กำลังแรงงานรวม	3,006.9	233.4	940.2	570.5	332.1	327.9	58.3	0.5	340.8	111.6	81.7	9.2	0.7	Total Labor Force	
1. กำลังแรงงานปัจจุบัน	3,003.7	233.1	939.2	569.7	332.0	326.9	58.3	0.5	340.8	111.6	81.7	9.2	0.7	1. Current labor force	
1.1 ผู้มีงานทำ	2,987.4	233.1	937.1	567.7	330.4	324.1	58.3	0.5	334.1	110.6	81.5	9.2	0.7	1.1 Employed	
- ทำงาน	2,972.9	231.6	932.7	564.4	329.1	323.1	58.1	0.5	333.9	108.8	81.0	9.2	0.7	- At work	
- ไม่ทำงานแต่มีงานประจำ	14.5	1.5	4.4	3.4	1.4	1.1	0.2	-	0.2	1.8	0.6	-	-	- With job but not at work	
1.2 ผู้ว่างงาน	16.4	0.0	2.1	2.0	1.6	2.8	-	-	6.7	1.0	0.2	-	-	1.2 Unemployed	
- ท างานทำ	1.6	-	-	0.2	-	0.3	-	-	1.2	-	-	-	-	- Looking for work	
- ไม่ทำงานทั้งพร้อมที่จะทำงาน	14.7	0.0	2.1	1.8	1.6	2.5	-	-	5.6	1.0	0.2	-	-	- Not looking/available for work	
2. กำลังแรงงานที่รอฤดูกาล	3.2	0.3	1.0	0.8	0.1	1.0	-	-	-	-	-	-	-	2. Seasonally inactive labor force	
ผู้ไม่อยู่ในกำลังแรงงาน	1,900.5	267.9	735.9	201.3	347.0	182.1	45.3	2.0	49.8	38.9	25.1	2.9	2.3	Persons not in Labor Force	
1. ทำงานบ้าน	776.2	76.5	318.3	116.1	98.0	78.9	18.2	0.1	34.0	25.2	6.5	2.7	1.9	1. Household work	
2. เรียนหนังสือ	395.3	-	0.6	47.0	225.8	91.4	21.0	1.8	2.1	5.2	0.1	0.2	-	2. Studies	
3. ยั้งติด ชาว/ไม่สามารถทำงานได้	656.7	187.6	408.8	33.4	14.2	6.7	0.6	-	1.6	1.6	1.9	-	0.3	3. Too young/old/incapable of work	
4. อื่น ๆ	72.3	3.8	8.3	4.8	9.0	5.1	5.6	0.1	12.1	6.9	16.6	-	-	4. Others	

1/ รวมอาชีพระยะสั้น 1/ Including Short Course Vocational

หน่วยเป็นพัน : in Thousands

ตารางที่ 3 จำนวนประชากรอายุ 15 ปีขึ้นไป จำนวนตามระดับการศึกษาที่สำเร็จ สถานภาพแรงงาน เพศ และเขตการปกครอง ภาคเหนือ (ต่อ)

TABLE 3 POPULATION 15 YEARS AND OVER BY LEVEL OF EDUCATIONAL ATTAINMENT, LABOR FORCE STATUS, SEX AND AREA, NORTHERN REGION (Contd)

ไตรมาสที่ 4/2558 : Quarter 4/2015

ในเขตเทศบาล MUNICIPAL AREA

หน่วยเป็นพัน : In Thousands

สถานภาพแรงงาน	รวม	ไม่มี การศึกษา No schooling	ต่ำกว่า ประถมศึกษา primary incomplete	ประถมศึกษา Primary	มัธยมศึกษา ตอนต้น Lower Secondary	มัธยมศึกษาตอนปลาย				อุดมศึกษา			อื่นๆ <sup>1/</sup>	ไม่ทราบ Unknown	LABOR FORCE STATUS
						Upper Secondary Level		Higher Level		สายวิชา- การศึกษา Teacher Training	สายวิชาชีพ Technical Education	สายวิชา- การศึกษา Teacher Training			
						สถานสามัญ General/ Academic	สายอาชีพ- ศึกษา Vocational	สายวิชาการ Academic	สายวิชาชีพ Technical Education						
ยอดรวม	3,325.6	213.3	918.3	446.4	533.8	418.4	123.0	0.9	410.5	155.4	90.1	9.4	6.2	TOTAL	
กำลังแรงงานรวม	2,228.5	115.3	561.0	348.7	302.0	273.9	81.5	0.5	349.3	126.2	60.2	7.8	2.1	Total Labor Force	
1. กำลังแรงงานปัจจุบัน	2,226.3	115.3	560.1	348.1	301.5	273.9	81.3	0.5	349.3	126.2	60.2	7.8	2.1	1. Current labor force	
1.1 ผู้มีงานทำ	2,209.1	115.1	558.6	346.4	298.9	272.8	81.0	0.5	341.9	124.4	59.7	7.8	2.1	1.1 Employed	
- ทำงาน	2,199.8	114.8	554.4	345.1	297.7	272.1	80.9	0.5	340.8	124.2	59.5	7.8	2.1	- At work	
- ไม่ทำงานแต่มีงานประจำ	9.3	0.3	4.1	1.3	1.3	0.7	0.1	-	1.2	0.2	0.2	-	-	- With job but not at work	
1.2 ผู้ว่างงาน	17.2	0.2	1.5	1.8	2.6	1.1	0.4	-	7.4	1.8	0.5	-	-	1.2 Unemployed	
- หางานทำ	3.1	-	0.8	0.4	0.5	0.5	-	-	0.7	0.2	-	-	-	- Looking for work	
- ไม่หางานทำ/พร้อมที่จะทำงาน	14.2	0.2	0.7	1.3	2.1	0.6	0.4	-	6.7	1.6	0.5	-	-	- Not Looking/available for work	
2. กำลังแรงงานที่รอฤดูกาล	2.2	0.1	1.0	0.6	0.5	-	0.1	-	-	-	-	-	-	2. Seasonally inactive labor force	
ผู้ไม่อยู่ในกำลังแรงงาน	1,097.1	98.0	357.3	97.7	231.8	144.5	41.6	0.4	61.1	29.2	29.9	1.5	4.1	Persons not in Labor Force	
1. ทำงานบ้าน	272.5	21.2	105.7	35.2	37.2	28.8	7.2	-	19.1	11.5	4.4	1.1	1.1	1. Household work	
2. เรียนหนังสือ	320.4	-	-	32.9	160.4	91.0	23.8	0.4	7.9	3.8	0.1	0.2	-	2. Studies	
3. ยั้งดีก ขร/ไม่สามารถทำงานได้	393.4	76.3	243.9	23.6	17.6	14.2	2.0	-	8.0	2.3	3.2	-	2.2	3. Too young/old/incapable of work	
4. อื่น ๆ	110.8	0.4	7.6	6.1	16.6	10.4	8.6	-	26.1	11.7	22.2	0.2	0.8	4. Others	

<sup>1/</sup> รวมอาชีพระยะสั้น Including Short Course Vocational

ตารางที่ 3 จำนวนประชากรอายุ 15 ปีขึ้นไป จำแนกตามระดับการศึกษาที่สำเร็จ สถานภาพแรงงาน เพศ และเขตการปกครอง ภาคเหนือ (ต่อ)  
TABLE 3 POPULATION 15 YEARS AND OVER BY LEVEL OF EDUCATIONAL ATTAINMENT, LABOR FORCE STATUS, SEX AND AREA, NORTHERN REGION (Contd)

สถานภาพแรงงาน	จังหวัดน่าน												LABOR FORCE STATUS
	มัธยมศึกษาตอนปลาย						อุดมศึกษา						
	รวม	ไม่มีการศึกษา	ต่ำกว่าประถมศึกษา	ประถมศึกษา	มัธยมศึกษาตอนต้น	มัธยมศึกษาตอนปลาย	ประถมศึกษา	สายวิชาการ	สายวิชาชีพ	มหาวิทยาลัย	อื่น ๆ	ไม่ทราบ	
ยอดรวม	3,325.6	213.3	918.3	446.4	533.8	418.4	123.0	410.5	155.4	90.1	9.4	6.2	TOTAL
ชาย	1,573.0	76.8	396.3	221.6	285.8	207.9	70.0	192.5	83.2	30.3	3.4	4.6	MALE
กำลังแรงงานรวม	1,162.8	52.5	280.3	188.7	181.7	145.9	52.7	161.3	74.7	19.7	3.2	1.9	Total Labor Force
1. กำลังแรงงานปัจจุบัน	1,161.2	52.5	279.6	188.2	181.3	145.9	52.6	161.3	74.7	19.7	3.2	1.9	1. Current labor force
1.1 ผู้มีงานทำ	1,150.8	52.3	278.3	187.0	178.8	145.1	52.2	159.2	73.3	19.4	3.2	1.9	1.1 Employed
- ทำงาน	1,145.7	52.1	276.0	186.5	178.2	144.6	52.1	158.2	73.3	19.4	3.2	1.9	- At work
- ไม่ทำงานแต่มีงานประจำ	5.1	0.2	2.3	0.5	0.6	0.5	0.1	-	-	0.0	-	-	- With job but not at work
1.2 ผู้ว่างงาน	10.4	0.2	1.4	1.2	2.5	0.8	0.4	-	1.4	0.3	-	-	1.2 Unemployed
- ทำงาน	1.9	-	0.8	0.2	0.5	0.2	-	-	0.2	-	-	-	- Looking for work
- ไม่ทำงานทั้ง/พร้อมที่จะทำงาน	8.5	0.2	0.6	1.0	2.0	0.6	0.4	-	1.3	0.3	-	-	- Not looking/available for work
2. กำลังแรงงานที่ออกนอก	1.7	-	0.7	0.5	0.4	-	0.1	-	-	-	-	-	2. Seasonally inactive labor force
ผู้ไม่อยู่ในกำลังแรงงาน	410.2	24.3	116.0	33.0	104.1	62.0	17.3	31.2	8.5	10.6	0.2	2.7	Persons not in Labor Force
1. ทำงานบ้าน	14.7	0.1	5.3	1.8	3.1	2.2	0.5	-	0.4	0.3	-	-	1. Household work
2. เรียนหนังสือ	156.6	-	-	17.1	79.7	40.4	11.0	6.8	1.2	-	-	-	2. Studies
3. ยึดถือ ศา/ไม่สามารถทำงานได้	173.9	24.0	106.5	9.5	10.0	10.5	1.7	7.3	1.3	1.3	-	1.9	3. Too young/old/incapable of work
4. อื่น ๆ	65.0	0.2	4.2	4.6	11.3	8.9	4.1	16.2	5.6	9.0	0.2	0.8	4. Others
หญิง	1,752.6	136.5	522.0	224.8	248.0	210.5	53.0	216.0	72.2	59.8	6.0	1.6	FEMALE
กำลังแรงงานรวม	1,065.7	62.8	280.7	160.1	120.3	128.0	28.8	188.0	51.5	40.5	4.6	0.2	Total Labor Force
1. กำลังแรงงานปัจจุบัน	1,065.2	62.8	280.4	159.9	120.2	128.0	28.8	188.0	51.5	40.5	4.6	0.2	1. Current labor force
1.1 ผู้มีงานทำ	1,058.3	62.8	280.3	159.4	120.1	127.7	28.8	182.8	51.2	40.3	4.6	0.2	1.1 Employed
- ทำงาน	1,054.2	62.7	278.4	158.6	119.4	127.5	28.8	182.6	51.0	40.1	4.6	0.2	- At work
- ไม่ทำงานแต่มีงานประจำ	4.1	0.1	1.9	0.8	0.7	0.2	-	0.2	0.2	0.1	-	-	- With job but not at work
1.2 ผู้ว่างงาน	6.9	0.0	0.2	0.6	0.1	0.3	-	5.2	0.3	0.2	-	-	1.2 Unemployed
- ทำงาน	1.2	-	-	0.2	-	0.3	-	0.7	-	-	-	-	- Looking for work
- ไม่ทำงานทั้ง/พร้อมที่จะทำงาน	5.7	0.0	0.2	0.4	0.1	-	-	4.5	0.3	0.2	-	-	- Not looking/available for work
2. กำลังแรงงานที่ออกนอก	0.5	0.1	0.3	0.1	0.1	-	-	-	-	-	-	-	2. Seasonally inactive labor force
ผู้ไม่อยู่ในกำลังแรงงาน	686.9	73.7	241.3	64.8	127.7	82.5	24.3	29.9	20.7	19.3	1.4	1.4	Persons not in Labor Force
1. ทำงานบ้าน	257.8	21.1	100.4	33.4	34.1	26.6	6.7	18.2	11.1	4.1	1.1	1.1	1. Household work
2. เรียนหนังสือ	163.8	-	-	15.8	80.7	50.6	12.7	1.1	2.5	0.1	0.2	-	2. Studies
3. ยึดถือ ศา/ไม่สามารถทำงานได้	219.6	52.4	137.4	14.1	7.6	3.8	0.3	0.7	1.0	1.9	-	0.3	3. Too young/old/incapable of work
4. อื่น ๆ	45.8	0.2	3.4	1.5	5.3	1.5	4.6	10.0	6.1	13.2	-	-	4. Others

1/ รวมอาชีพระยะสั้น 1/ Including Short Course Vocational



ตารางที่ 3 จำนวนประชากรอายุ 15 ปีขึ้นไป จำแนกตามระดับการศึกษาที่สำเร็จ สถานภาพแรงงาน เพศ และเขตการปกครอง ภาคเหนือ (ต่อ)

TABLE 3 POPULATION 15 YEARS AND OVER BY LEVEL OF EDUCATIONAL ATTAINMENT, LABOR FORCE STATUS, SEX AND AREA, NORTHERN REGION (Contd)

หน่วยเป็นพัน : in Thousands

สถานภาพแรงงาน	รวม	ไม่มี การศึกษา No schooling	ต่ำกว่า ประถมศึกษา primary	ต่ำกว่า ประถมศึกษา Incomplete primary	ประถมศึกษา Primary	มัธยมศึกษาตอนต้น						อุดมศึกษา Higher Level				อื่นๆ Others	ไม่ทราบ Unknown	LABOR FORCE STATUS		
						มัธยมศึกษา Lower Secondary		Upper Secondary Level		มัธยมศึกษา Teacher Training		มัธยมศึกษา Academic		มัธยมศึกษา Higher Technical Education					/	/
						ประถมศึกษา Primary	มัธยมศึกษา Lower Secondary	สถานทั่วไป General/ Academic	สาขาวิชา Vocational	สาขาวิชา Teacher Training	สาขาวิชา Academic	สาขาวิชา Higher Technical Education	สาขาวิชา Teacher Training							
ยอดรวม	6,157.3	571.7	2,125.5	1,177.4	961.6	609.4	129.7	2.8	293.0	188.1	80.4	14.9	2.8	TOTAL						
กำลังแรงงานรวม	4,318.2	306.7	1,390.4	956.5	588.8	475.3	90.9	0.1	266.1	162.6	67.0	13.3	0.6	Total Labor Force						
1. กำลังแรงงานปัจจุบัน	4,312.9	306.5	1,387.6	955.6	588.8	473.9	90.9	0.1	266.1	162.6	67.0	13.3	0.6	1. Current labor force						
1.1 ผู้มีงานทำ	4,282.4	306.0	1,383.3	948.8	583.9	467.3	90.1	0.1	262.4	159.6	67.0	13.3	0.6	1.1 Employed						
- ทำงาน	4,260.9	303.9	1,375.6	944.5	582.6	465.0	89.9	0.1	262.3	157.3	65.9	13.3	0.6	- At work						
- ไม่ทำงานแต่มีงานประจำ	21.5	2.2	7.7	4.4	1.3	2.3	0.2	-	0.1	2.3	1.0	-	-	- With job but not at work						
1.2 ผู้ว่างงาน	30.5	0.5	4.3	6.8	5.0	6.6	0.8	-	3.7	3.0	-	-	-	1.2 Unemployed						
- ทดงานทำ	5.2	-	0.3	0.6	0.9	2.8	-	-	0.5	-	-	-	-	- Looking for work						
- ไม่ทำงานทำ/พร้อมที่จะทำงาน	25.3	0.5	3.9	6.1	4.1	3.8	0.8	-	3.2	3.0	-	-	-	- Not looking/available for work						
2. กำลังแรงงานที่รอดูกาล	5.3	0.2	2.8	0.9	-	1.4	-	-	-	-	-	-	-	2. Seasonally inactive labor force						
ผู้อยู่ในกลุ่มแรงงาน	1,899.0	265.0	735.2	221.0	372.7	134.1	38.8	2.7	26.9	25.5	13.4	1.6	2.2	Persons not in Labor Force						
1. ทำงานบ้าน	543.8	57.9	230.9	86.6	67.2	52.9	13.3	0.1	16.0	14.1	2.4	1.6	0.8	1. Household work						
2. เรียนหนังสือ	424.5	-	0.6	74.2	263.2	58.7	19.0	2.3	1.1	5.5	-	-	-	2. Studies						
3. ยังเด็ก/ไม่สามารถทำงานได้	782.9	201.5	491.2	51.3	22.5	9.2	2.0	-	1.3	2.5	-	-	1.4	3. Too young/old/incapable of work						
4. อื่น ๆ	87.8	5.6	12.5	8.9	19.8	13.3	4.5	0.2	8.6	3.4	11.1	-	-	4. Others						

1/ รวมอาชีวาระยะสั้น 1/ Including Short Course Vocational

ตารางที่ 3 จำนวนประชากรอายุ 15 ปีขึ้นไป จำแนกตามระดับการศึกษาที่สำเร็จ สถานภาพแรงงาน เพศ และเขตการปกครอง ภาคเหนือ (ต่อ)  
TABLE 3 POPULATION 15 YEARS AND OVER BY LEVEL OF EDUCATIONAL ATTAINMENT, LABOR FORCE STATUS, SEX AND AREA, NORTHERN REGION (Contd)

ไตรมาสที่ 4/2558 : Quarter 4/2015

หน่วยเป็นพัน : in Thousands

สถานภาพแรงงาน	รวม	ไม่มี การศึกษา No schooling	ต่ำกว่า ประถมศึกษา Incomplete primary	ประถม ศึกษา Primary	มัธยมศึกษาตอนปลาย Upper Secondary Level				อุดมศึกษา Higher Level				อื่นๆ Others	ไม่ทราบ Unknown	LABOR FORCE STATUS
					มัธยมศึกษา ตอนต้น Lower Secondary	สายสามัญ General/ Academic	สายอาชีพ ศึกษา Vocational	สายวิชา- การศึกษา Teacher Training	สายวิชาการ Academic	สายวิชาชีพ Technical Education	สายวิชา- การศึกษา Teacher Training	สายวิชา- การศึกษา Teacher Training			
<b>ยอดรวม</b>	6,157.3	571.7	2,125.5	1,177.4	961.6	609.4	129.7	2.8	293.0	188.1	80.4	14.9	2.8	2.8	TOTAL
ชาย	3,002.5	206.9	971.4	630.5	530.5	309.9	79.1	0.6	120.3	109.7	33.4	8.8	1.5	1.5	MALE
<b>กำลังแรงงานรวม</b>	2,377.0	136.2	730.9	546.0	377.0	275.4	61.3	-	113.3	102.4	25.7	8.8	0.1	0.1	Total Labor Force
1. กำลังแรงงานปัจจุบัน	2,374.3	136.2	728.8	545.8	377.0	274.9	61.3	-	113.3	102.4	25.7	8.8	0.1	0.1	1. Current labor force
1.1 ผู้มีงานทำ	2,353.3	135.7	726.5	540.5	373.5	270.8	60.5	-	111.1	100.1	25.7	8.8	0.1	0.1	1.1 Employed
- ทำงาน	2,342.2	134.9	721.3	538.7	373.0	269.4	60.5	-	111.0	99.5	25.1	8.8	0.1	0.1	- At work
- ไม่ทำงานแต่มีงานประจำ	11.1	0.8	5.2	1.8	0.6	1.5	-	-	0.1	0.6	0.6	-	-	-	- With job but not at work
1.2 ผู้ว่างงาน	21.0	0.5	2.3	5.4	3.5	4.1	0.8	-	2.2	2.3	-	-	-	-	1.2 Unemployed
- ทหารเกณฑ์	4.7	-	0.3	0.6	0.9	2.8	-	-	-	-	-	-	-	-	- Looking for work
- ไม่ทำงานทั้ง/พร้อมที่จะทำงาน	16.3	0.5	2.0	4.7	2.6	1.3	0.8	-	2.2	2.3	-	-	-	-	- Not looking/available for work
2. กำลังแรงงานที่รอฤดูกาล	2.7	-	2.0	0.2	-	0.4	-	-	-	-	-	-	-	-	2. Seasonally inactive labor force
<b>ผู้ไม่อยู่ในกำลังแรงงาน</b>	625.5	70.7	240.5	84.4	153.5	34.5	17.8	0.6	7.1	7.3	7.7	6.1	1.4	1.4	Persons not in Labor Force
1. ทำงานบ้าน	25.4	2.4	13.1	4.0	3.3	0.7	1.8	-	0.3	-	-	-	-	-	1. Household work
2. เรียนหนังสือ	193.1	-	-	42.9	118.1	17.9	10.8	0.5	-	2.8	-	-	-	-	2. Studies
3. ยิงตก พร/ไม่สามารถทำงานได้	345.7	66.2	219.9	32.0	16.0	6.2	1.8	-	0.4	1.9	-	-	-	-	3. Too young/old/incapable of work
4. อื่น ๆ	61.4	2.1	7.6	5.6	16.1	9.7	3.5	0.1	6.5	2.6	7.7	-	-	-	4. Others
<b>กำลังแรงงานรวม</b>	3,154.8	364.8	1,154.2	547.0	431.1	299.5	50.6	2.1	172.7	78.3	47.0	4.6	1.3	1.3	FEMALE
1. กำลังแรงงานปัจจุบัน	1,941.2	170.6	659.5	410.4	211.8	200.0	29.6	0.1	152.8	60.1	41.3	4.6	0.5	0.5	Total Labor Force
1.1 ผู้มีงานทำ	1,938.6	170.4	658.8	409.8	211.8	198.9	29.6	0.1	152.8	60.1	41.3	4.6	0.5	0.5	1. Current labor force
- ทำงาน	1,929.1	170.4	656.8	408.4	210.3	196.4	29.6	0.1	151.3	59.5	41.3	4.6	0.5	0.5	1.1 Employed
- ไม่ทำงานแต่มีงานประจำ	1,918.7	169.0	654.3	405.8	209.6	195.6	29.3	0.1	151.3	57.8	40.8	4.6	0.5	0.5	- At work
1.2 ผู้ว่างงาน	10.4	1.4	2.6	2.5	0.7	0.8	0.2	-	1.5	1.7	0.4	-	-	-	- With job but not at work
- ทหารเกณฑ์	9.5	-	1.9	1.4	1.5	2.5	-	-	0.5	0.7	-	-	-	-	1.2 Unemployed
- ไม่ทำงานทั้ง/พร้อมที่จะทำงาน	0.5	-	-	-	-	-	-	-	0.5	-	-	-	-	-	- Looking for work
2. กำลังแรงงานที่รอฤดูกาล	9.0	-	1.9	1.4	1.5	2.5	-	-	1.0	0.7	-	-	-	-	- Not looking/available for work
<b>ผู้ไม่อยู่ในกำลังแรงงาน</b>	1,213.6	194.3	494.6	136.5	219.3	99.6	21.0	2.0	19.9	18.2	5.8	1.6	0.8	0.8	2. Seasonally inactive labor force
1. ทำงานบ้าน	518.4	55.5	217.8	82.7	63.9	52.2	11.5	0.1	15.8	14.1	2.4	1.6	0.8	0.8	Persons not in Labor Force
2. เรียนหนังสือ	231.5	-	0.6	31.3	145.1	40.8	8.2	1.8	1.1	2.7	-	-	-	-	1. Household work
3. ยิงตก พร/ไม่สามารถทำงานได้	437.2	135.3	271.3	19.3	6.6	2.9	0.2	0.9	0.9	0.6	-	-	-	-	3. Too young/old/incapable of work
4. อื่น ๆ	26.5	3.5	4.9	3.3	3.7	3.6	1.1	0.1	2.1	0.8	3.4	-	-	-	4. Others

I/ รวมอาชีพระยะสั้น Including Short Course Vocational

ตารางที่ 4 จำนวนผู้มีงานทำ จำแนกตามระดับการศึกษาที่สำเร็จ อาชีพ ภาคเหนือ

TABLE 4 EMPLOYED PERSONS BY LEVEL OF EDUCATIONAL ATTAINMENT, OCCUPATION , NORTHERN REGION

ไตรมาสที่ 4/2558 : Quarter4/2015

หน่วยเป็นพัน : In Thousands

อาชีพ	รวม	ไม่มีการศึกษา	ต่ำกว่าประถมศึกษา	ประถมศึกษา	มัธยมศึกษาตอนปลาย				อุดมศึกษา			อื่นๆ	ไม่ทราบ	OCCUPATION
					มัธยมศึกษาตอนต้น	ประถมศึกษา	สาขาวิชา- ศึกษา	สาขาวิชา- Teacher Training	สาขาวิชาการ	สาขาวิชาชีพ	สาขาวิชาการศึกษา			
		No schooling	Incomplete primary	Primary	Lower Secondary	General/Academic	Vocational	Teacher Training	Academic	Higher Level	Technical Education	Others	Unknown	
<b>ยอดรวม</b>	6,491.5	421.1	1,941.9	1,295.2	882.8	740.1	171.1	0.6	604.3	284.0	126.7	21.1	2.7	<b>TOTAL</b>
1. ผู้จัดการ ข้าราชการระดับอาวุโส และผู้บัญชาการพิเศษ	153.1	1.2	13.1	14.3	14.5	30.3	3.9	-	58.2	11.3	4.8	0.1	1.4	1. managers, senior officials and Legislators
2. ผู้ประกอบวิชาชีพด้านต่างๆ	290.6	0.6	2.3	6.0	3.1	10.8	3.7	0.1	158.3	25.0	80.3	0.4	-	2. Professionals
3. เจ้าหน้าที่เทคนิคและผู้ประกอบวิชาชีพที่เกี่ยวข้องกับด้านต่างๆ	187.8	1.0	7.1	6.4	11.6	23.7	10.9	-	99.4	24.4	3.1	0.2	-	3. Technicians and associate professionals
4. เสมียน	183.6	0.1	2.3	3.7	10.5	26.4	9.8	-	91.0	29.5	10.3	0.1	-	4. Clerks
5. พนักงานบริการและผู้จำหน่ายสินค้า	1,127.4	38.0	269.4	166.7	185.1	204.5	44.2	0.4	126.9	72.8	15.3	4.3	0.0	5. Service workers and sell goods
6. ผู้ปฏิบัติงานที่มีฝีมือในด้านการเกษตร ป่าไม้ และประมง	2,756.3	255.5	1,154.2	675.5	328.9	221.5	37.4	-	33.8	41.0	7.6	0.4	0.6	6. Skilled agricultural forest and fishery workers
7. ช่างฝีมือ และผู้ปฏิบัติงานที่เกี่ยวข้อง	734.1	28.8	225.3	156.6	130.8	83.0	35.4	0.1	23.5	45.2	2.3	2.8	0.3	7. Craft and associate professionals
8. ผู้ควบคุมเครื่องจักรโรงงานและเครื่องจักรและผู้ปฏิบัติงานด้านการประกอบ	350.8	7.6	56.9	75.3	85.3	77.0	9.8	-	9.1	21.3	2.6	5.9	-	8. Plant and machine controllers and assemblers
9. ผู้ประกอบอาชีพงานพื้นฐาน	707.8	88.3	211.4	190.7	113.0	63.1	16.0	-	4.1	13.6	0.4	6.9	0.4	9. Elementary occupations
10. คนงานซึ่งไม่ได้จำแนกไว้ในหมวดอื่น	-	-	-	-	-	-	-	-	-	-	-	-	-	10. Workers not classifiable by occupation

1/ รวมอาชีพระยะสั้น 1/ Including Short Course Vocational

ตารางที่ 4 จำนวนผู้มีงานทำ จำแนกตามระดับการศึกษาที่สำเร็จ อาชีพ และเพศ ภาคเหนือ  
TABLE 4 EMPLOYED PERSONS BY LEVEL OF EDUCATIONAL ATTAINMENT, OCCUPATION AND SEX, NORTHERN REGION

อาชีพ Occupation	มัธยมศึกษาตอนปลาย Upper-Secondary Level										อุดมศึกษา Higher Level			ไม่ทราบ Unknown	อื่นๆ Others	รวม Total	เพศ Sex	
	มัธยมศึกษาตอนต้น Lower Secondary		สายอาชีพ Vocational		สายวิชาการ Academic		สายอาชีพ- การศึกษา Teacher Training		สายวิชาการ Academic		สายวิชาชีพ Higher Technical Education		ชาย Male					หญิง Female
	รวม Total	ไม่มีการศึกษา No schooling	ไม่ครบถ้วน Incomplete	ดึกดำบรรพ์ primary	ประถมศึกษา Primary	มัธยมศึกษาตอนต้น Lower Secondary	General/Academic	สายอาชีพ Vocational	สายวิชาการ Academic	สายอาชีพ- การศึกษา Teacher Training	สายวิชาการ Academic	สายวิชาชีพ Higher Technical Education						
ชาย Male	3,504.1	188.0	1,004.8	727.5	552.4	415.9	112.7	0.1	270.2	173.4	45.1	12.0	2.1	MALE				
1. ผู้จัดการ ข้าราชการระดับอาวุโส และผู้บัญชาการหน่วย และผู้บริหารระดับต่างๆ	105.4	0.8	10.4	9.5	12.7	21.4	3.7	-	35.1	8.5	2.0	0.1	1.4	1. managers, senior officials and Legislators				
2. ผู้ประกอบวิชาชีพด้านต่างๆ	110.8	0.1	2.1	4.6	1.5	4.9	2.3	-	66.3	6.0	22.7	0.3	-	2. Professionals				
3. เจ้าหน้าที่เทคนิคและผู้ประกอบวิชาชีพที่เกี่ยวข้องกับด้านต่างๆ	92.3	0.1	3.4	5.1	5.5	14.4	5.6	-	42.6	14.9	0.9	0.1	-	3. Technicians and associate professionals				
4. เสมียน	52.3	-	0.9	1.6	3.7	8.6	3.8	-	21.5	8.2	4.0	-	-	4. Clerks				
5. พนักงานบริการและผู้จำหน่ายสินค้า	442.7	11.3	84.2	61.8	82.7	79.7	21.3	-	55.1	37.0	7.0	2.6	0.0	5. Service workers and sell goods				
6. ผู้ปฏิบัติงานที่มีฝีมือในด้านการเกษตร ป่าไม้ และประมง	1,587.2	114.7	636.7	385.4	215.1	143.6	30.4	-	25.0	31.0	4.9	0.4	0.1	6. Skilled agricultural forest and fishery workers				
7. ช่างฝีมือ และผู้ปฏิบัติงานที่เกี่ยวข้อง	508.4	14.4	138.7	109.3	96.0	58.9	30.4	0.1	15.9	40.3	1.8	2.4	0.3	7. Craft and associate professionals				
8. ผู้ควบคุมเครื่องจักรโรงงานและเครื่องจักรและผู้ปฏิบัติงานด้านการประกอบ	248.5	5.8	38.7	48.4	65.7	54.5	8.1	-	7.0	17.8	1.5	0.9	-	8. Plant and machine controllers and assemblers				
9. ผู้ประกอบชิ้นงานที่ฐาน	356.5	40.9	89.7	101.9	69.4	30.1	7.1	-	1.8	9.8	0.4	5.3	0.2	9. Elementary occupations				
10. คนงานซึ่งมีตำแหน่งในหมวดอื่น	-	-	-	-	-	-	-	-	-	-	-	-	-	10. Workers not classifiable by occupation				
หญิง Female	2,987.4	233.1	937.1	567.7	330.4	324.1	58.3	0.5	334.1	110.6	81.5	9.2	0.7	FEMALE				
1. ผู้จัดการ ข้าราชการระดับอาวุโส และผู้บัญชาการหน่วย	476	0.4	2.7	4.8	1.8	8.9	0.2	-	23.2	2.8	2.9	-	-	1. managers, senior officials and Legislators				
2. ผู้ประกอบวิชาชีพด้านต่างๆ	179.8	0.4	0.2	1.5	1.6	6.0	1.3	0.1	92.0	19.0	57.6	0.1	-	2. Professionals				
3. เจ้าหน้าที่เทคนิคและผู้ประกอบวิชาชีพที่เกี่ยวข้องกับด้านต่างๆ	95.5	1.0	3.7	1.4	6.1	9.3	5.4	-	56.8	9.5	2.2	0.1	-	3. Technicians and associate professionals				
4. เสมียน	131.4	0.1	1.4	2.1	6.8	17.8	5.9	-	69.5	21.3	6.3	0.1	-	4. Clerks				
5. พนักงานบริการและผู้จำหน่ายสินค้า	684.6	26.7	185.2	104.9	102.4	124.7	22.9	0.4	71.7	35.8	8.3	1.7	-	5. Service workers and sell goods				
6. ผู้ปฏิบัติงานที่มีฝีมือในด้านการเกษตร ป่าไม้ และประมง	1,169.1	140.8	517.5	290.1	113.8	77.9	7.0	-	8.9	10.0	2.7	0.1	0.5	6. Skilled agricultural forest and fishery workers				
7. ช่างฝีมือ และผู้ปฏิบัติงานที่เกี่ยวข้อง	225.8	14.5	86.5	47.3	34.8	24.1	5.0	-	7.6	4.9	0.5	0.5	-	7. Craft and associate professionals				
8. ผู้ควบคุมเครื่องจักรโรงงานและเครื่องจักรและผู้ปฏิบัติงานด้านการประกอบ	102.3	1.9	18.2	26.9	19.5	22.4	1.7	-	2.1	3.5	1.1	5.0	-	8. Plant and machine controllers and assemblers				
9. ผู้ประกอบชิ้นงานที่ฐาน	351.4	47.4	121.7	88.8	43.6	33.0	8.9	-	2.3	3.8	0.1	1.7	0.2	9. Elementary occupations				
10. คนงานซึ่งมีตำแหน่งในหมวดอื่น	-	-	-	-	-	-	-	-	-	-	-	-	-	10. Workers not classifiable by occupation				

รวมอาชีพระยะสั้น I/ Including Short Course Vocational

ไตรมาสที่ 4/2558 : Quarter4/2015

หน่วยนับพัน : in Thousands

ตารางที่ 4 จำนวนผู้จ้างทำ งานตามระดับการศึกษาที่สำเร็จ อาชีพ เพศ และเขตภาคของ ภาคเหนือ (ต่อ)  
TABLE 4 EMPLOYED PERSONS BY LEVEL OF EDUCATIONAL ATTAINMENT, OCCUPATION, SEX AND AREA, NORTHERN REGION (Contd.)

อาชีพ	มณฑลพะเยา MUNICIPAL AREA										รวม	ไม่มีการศึกษา No schooling	ต่ำกว่า ระดับการศึกษา Incomplete primary	ประถมศึกษา Primary	มัธยมศึกษา ตอนต้น Lower Secondary	มัธยมศึกษาตอนปลาย Upper Secondary Level				อุดมศึกษา Higher Level			ไม่ทราบ Unknown	อื่นๆ Others	/	OCCUPATION					
	Total	558.6	278.3	346.4	298.9	272.8	81.0	0.5	341.9	124.4						59.7	General/ Academic	Vocational	Teacher Training	Academic	Technical Education	Higher Education					สายวิชาชีพ Higher Technical Education	สายวิชาการ Academic	สายวิชาชีพ Higher Technical Education	สายวิชาการ Academic	สายวิชาชีพ Higher Technical Education
ยอดรวม	2,209.1	558.6	278.3	346.4	298.9	272.8	81.0	0.5	341.9	124.4	59.7	General/ Academic	Vocational	Teacher Training	Academic	Technical Education	Higher Education	สายวิชาชีพ Higher Technical Education	สายวิชาการ Academic	สายวิชาชีพ Higher Technical Education	สายวิชาการ Academic	สายวิชาชีพ Higher Technical Education	3.2	10.3	0.3	7.8	2.1	7.8	2.1	TOTAL	
ชาย	1,150.8	278.3	187.0	178.8	178.8	145.1	52.2	0.1	159.2	73.3	19.4	General/ Academic	Vocational	Teacher Training	Academic	Technical Education	Higher Education	สายวิชาชีพ Higher Technical Education	สายวิชาการ Academic	สายวิชาชีพ Higher Technical Education	สายวิชาการ Academic	สายวิชาชีพ Higher Technical Education	3.2	10.3	0.3	3.2	1.9	3.2	1.9	MALE	
1. ผู้จัดการ ข้าราชการระดับอาวุโส และผู้บัญชาการหน่วย และผู้บริหารภูมิภาค	45.7	0.2	3.2	1.5	3.6	7.2	2.5	-	20.7	4.4	1.1	General/ Academic	Vocational	Teacher Training	Academic	Technical Education	Higher Education	สายวิชาชีพ Higher Technical Education	สายวิชาการ Academic	สายวิชาชีพ Higher Technical Education	สายวิชาการ Academic	สายวิชาชีพ Higher Technical Education	0.1	1.1	0.1	0.1	1.4	0.1	1.4	1. managers, senior officials and Legislators	
2. ผู้ประกอบวิชาชีพด้านต่างๆ	54.7	0.1	0.1	0.3	0.5	2.2	1.6	-	36.1	3.2	10.3	General/ Academic	Vocational	Teacher Training	Academic	Technical Education	Higher Education	สายวิชาชีพ Higher Technical Education	สายวิชาการ Academic	สายวิชาชีพ Higher Technical Education	สายวิชาการ Academic	สายวิชาชีพ Higher Technical Education	0.3	10.3	0.3	-	-	0.3	-	2. Professionals	
3. เจ้าหน้าที่เทคนิคและผู้ประกอบวิชาชีพ ที่เกี่ยวข้องกับด้านต่างๆ	52.0	0.1	0.7	0.3	3.1	9.7	1.2	-	28.1	8.6	0.2	General/ Academic	Vocational	Teacher Training	Academic	Technical Education	Higher Education	สายวิชาชีพ Higher Technical Education	สายวิชาการ Academic	สายวิชาชีพ Higher Technical Education	สายวิชาการ Academic	สายวิชาชีพ Higher Technical Education	0.1	0.2	0.1	-	-	0.1	-	3. Technicians and associate professionals	
4. เสมียน	22.3	-	0.3	0.6	1.3	2.4	1.6	-	10.5	4.9	0.6	General/ Academic	Vocational	Teacher Training	Academic	Technical Education	Higher Education	สายวิชาชีพ Higher Technical Education	สายวิชาการ Academic	สายวิชาชีพ Higher Technical Education	สายวิชาการ Academic	สายวิชาชีพ Higher Technical Education	-	0.6	-	-	-	-	-	4. Clerks	
5. พนักงานบริการและผู้จำหน่ายสินค้า	247.7	9.0	37.8	30.8	47.1	43.1	14.4	-	42.2	17.7	5.4	General/ Academic	Vocational	Teacher Training	Academic	Technical Education	Higher Education	สายวิชาชีพ Higher Technical Education	สายวิชาการ Academic	สายวิชาชีพ Higher Technical Education	สายวิชาการ Academic	สายวิชาชีพ Higher Technical Education	0.3	5.4	0.3	0.0	0.0	0.3	0.0	5. Service workers and sell goods	
6. ผู้ปฏิบัติงานที่มีฝีมือในด้านการเกษตร ป่าไม้ และประมง	315.9	17.7	142.7	69.5	40.3	27.5	5.5	-	6.2	5.9	0.7	General/ Academic	Vocational	Teacher Training	Academic	Technical Education	Higher Education	สายวิชาชีพ Higher Technical Education	สายวิชาการ Academic	สายวิชาชีพ Higher Technical Education	สายวิชาการ Academic	สายวิชาชีพ Higher Technical Education	-	0.7	-	-	-	-	-	6. Skilled agricultural forest and fishery workers	
7.ช่างฝีมือ และผู้ปฏิบัติงานที่เกี่ยวข้อง และผู้ปฏิบัติงานด้านประกอบ	196.3	5.3	48.2	37.1	38.1	24.1	14.7	0.1	10.9	15.0	0.8	General/ Academic	Vocational	Teacher Training	Academic	Technical Education	Higher Education	สายวิชาชีพ Higher Technical Education	สายวิชาการ Academic	สายวิชาชีพ Higher Technical Education	สายวิชาการ Academic	สายวิชาชีพ Higher Technical Education	1.6	0.8	1.6	0.3	0.3	1.6	0.3	7. Craft and associate professionals	
8. ผู้ควบคุมเครื่องจักรโรงงานและเครื่องจักร และผู้ปฏิบัติงานด้านประกอบ	101.6	4.0	15.2	20.4	25.0	17.5	4.9	-	3.5	11.1	0.1	General/ Academic	Vocational	Teacher Training	Academic	Technical Education	Higher Education	สายวิชาชีพ Higher Technical Education	สายวิชาการ Academic	สายวิชาชีพ Higher Technical Education	สายวิชาการ Academic	สายวิชาชีพ Higher Technical Education	-	0.1	-	-	-	-	-	8. Plant and machine controllers and assemblers	
9. ผู้ประกอบอาชีพทางพื้นฐาน	114.7	16.0	30.2	26.4	20.0	11.6	5.7	-	1.0	2.5	0.2	General/ Academic	Vocational	Teacher Training	Academic	Technical Education	Higher Education	สายวิชาชีพ Higher Technical Education	สายวิชาการ Academic	สายวิชาชีพ Higher Technical Education	สายวิชาการ Academic	สายวิชาชีพ Higher Technical Education	0.9	0.2	0.9	0.2	0.2	0.9	0.2	9. Elementary occupations	
10. คนงานซึ่งมิได้จำแนกไว้ในหมวดอื่น	-	-	-	-	-	-	-	-	-	-	-	General/ Academic	Vocational	Teacher Training	Academic	Technical Education	Higher Education	สายวิชาชีพ Higher Technical Education	สายวิชาการ Academic	สายวิชาชีพ Higher Technical Education	สายวิชาการ Academic	สายวิชาชีพ Higher Technical Education	-	-	-	-	-	-	-	10. Workers not classifiable by occupation	

รวมอาชีพระยะสั้น / Including Short Course Vocational

ตารางที่ 4 จำนวนผู้จ้างทำ จำแนกตามระดับการศึกษาที่สำเร็จ อาชีพ เพศ และเขตภาคของ ภาคเหนือ (ต่อ)  
TABLE 4 EMPLOYED PERSONS BY LEVEL OF EDUCATIONAL ATTAINMENT, OCCUPATION, SEX AND AREA, NORTHERN REGION (Contd.)

อาชีพ Occupation	มณฑลพะเยา MUNICIPAL AREA											รวม Total	ไม่มีการศึกษา No schooling	ต่ำกว่า ระดับการศึกษา Incomplete primary	ประถมศึกษา Primary	มัธยมศึกษา ตอนต้น Lower Secondary	มัธยมศึกษาตอนปลาย Upper Secondary Level				อุดมศึกษา Higher Level			ไม่ทราบ Unknown	อาชีพ OCCUPATION
	สามัญ General/Academic		วิชาชีพ Vocational		สาขาวิชา- การศึกษา Teacher Training		สาขาวิชาการ สาขาวิชาชีพ Higher Technical Education		สาขาวิชา- การศึกษา Teacher Training		สาขาวิชา- การศึกษา Teacher Training						อื่นๆ Others								
	127.7	5.7	28.8	0.4	182.8	51.2	40.3	4.6																	
หญิง Female	1088.3	62.8	280.3	159.4	120.1	127.7	28.8	0.4	182.8	51.2	40.3	4.6	0.2	FEEMALE											
1. ผู้จัดการ ข้าราชการระดับอาวุโส และผู้บริหารระดับสูง 1. managers, senior officials and Legislators	31.7	0.4	1.0	1.3	1.6	5.7	0.2	-	17.6	1.0	2.9	-	-	1. managers, senior officials and Legislators											
2. ผู้ประกอบการระดับต่างๆ 2. Professionals	92.1	-	0.2	0.2	1.0	1.2	0.2	-	53.3	10.1	25.8	0.1	-	2. Professionals											
3. เจ้าหน้าที่เทคนิคและผู้ประกอบวิชาชีพ ที่เกี่ยวข้องกับด้านต่างๆ 3. Technicians and associate professionals	47.0	-	1.4	0.3	1.9	5.6	2.8	-	29.5	4.0	1.4	0.1	-	3. Technicians and associate professionals											
4. เสมียน 4. Clerks	58.9	0.1	0.5	0.6	4.1	5.5	2.1	-	32.8	9.0	4.0	0.1	-	4. Clerks											
5. พนักงานบริการและผู้จำหน่ายสินค้า 5. Service workers and sell goods	339.9	14.7	82.2	50.8	53.8	63.2	12.5	0.4	39.8	17.9	4.3	0.4	-	5. Service workers and sell goods											
6. ผู้ปฏิบัติงานที่มีฝีมือในด้านการเกษตร ป่าไม้ และประมง 6. Skilled agricultural forest and fishery workers	222.1	19.7	110.3	51.3	20.7	12.7	2.1	-	3.0	1.7	0.6	0.1	-	6. Skilled agricultural forest and fishery workers											
7.ช่างฝีมือ และผู้ปฏิบัติงานที่เกี่ยวข้อง 7. Craft and associate professionals	89.2	4.2	33.4	18.1	13.6	10.8	1.6	-	4.2	2.9	0.4	0.2	-	7. Craft and associate professionals											
8. ผู้ควบคุมเครื่องจักรโรงงานและเครื่องจักร และผู้ปฏิบัติงานด้านการประกอบ 8. Plant and machine controllers and assemblers	42.8	1.0	6.5	10.1	5.7	10.8	0.6	-	1.3	2.8	0.8	3.2	-	8. Plant and machine controllers and assemblers											
9. ผู้ประกอบอาชีพทางพื้นฐาน 9. Elementary occupations	134.5	22.7	44.8	26.7	17.8	12.3	6.7	-	1.3	1.8	0.1	0.4	0.2	9. Elementary occupations											
10. คนงานซึ่งไม่ได้จำแนกไว้ในหมวดอื่น 10. Workers not classifiable by occupation	-	-	-	-	-	-	-	-	-	-	-	-	-	10. Workers not classifiable by occupation											

1/ รวมอาชีพระยะสั้น 1/ Including Short Course Vocational

ตารางที่ 4 จำนวนผู้จ้างงานทำจำแนกตามระดับการศึกษาที่สำเร็จ อาชีพ เพศ และเขตการปกครอง ภาคเหนือ (ต่อ)  
TABLE 4 EMPLOYED PERSONS BY LEVEL OF EDUCATIONAL ATTAINMENT, OCCUPATION, SEX AND AREA, NORTHERN REGION (Contd.)

หน่วยเป็นพัน : in Thousands

ไตรมาสที่ 4/2558 : Quarter4/2015

อาชีพ	รวม	ไม่มีการศึกษา No schooling	ต่ำกว่า ประถมศึกษา Incomplete primary	ประถมศึกษา Primary	มัธยมศึกษาตอนต้น Upper Secondary Level			อุดมศึกษา Higher Level			อื่นๆ Others	ไม่ทราบ Unknown	OCCUPATION	
					มัธยมศึกษา ตอนต้น Lower Secondary	มัธยมศึกษา สายสามัญ General/ Academic	สายอาชีพ- ศึกษา Vocational	สายอาชีพ- การศึกษา Teacher Training	สายวิชาการ Academic	สายวิชาชีพ Higher Technical Education				สายวิชา- การศึกษา Teacher Training
ยอดรวม	4,282.4	306.0	1,383.3	948.8	583.9	467.3	90.1	0.1	262.4	159.6	67.0	13.3	0.6	TOTAL
ชาย	2,353.3	135.7	726.5	540.5	373.5	270.8	60.5	-	111.1	100.1	25.7	8.8	0.1	MALE
1. ผู้จัดการ ข้าราชการระดับอาวุโส และผู้บัญชาการหน่วย และผู้บริหารภูมิภาค	59.8	0.6	7.2	8.0	9.1	14.1	1.2	-	14.4	4.2	0.9	-	-	1. managers, senior officials and Legislators
2. ผู้ประกอบวิชาชีพชั้นต่างๆ	56.2	-	2.0	4.3	1.1	2.7	0.7	-	30.2	2.8	12.5	-	-	2. Professionals
3. เจ้าหน้าที่เทคนิคและผู้ประกอบวิชาชีพ ที่เกี่ยวข้องกับด้านต่างๆ	40.3	-	2.7	4.7	2.4	4.7	4.3	-	14.5	6.3	0.7	-	-	3. Technicians and associate professionals
4. เสมียน	29.9	-	0.6	1.0	2.4	6.2	2.2	-	11.0	3.3	3.4	-	-	4. Clerks
5. พนักงานบริการและผู้จำหน่ายสินค้า	195.0	2.3	46.4	31.0	35.6	36.7	6.9	-	13.0	19.4	1.6	2.4	-	5. Service workers and sell goods
6. ผู้ปฏิบัติงานที่มีฝีมือในด้านการเกษตร ป่าไม้ และประมง	1,271.3	97.0	494.1	315.8	174.8	116.1	25.0	-	18.8	25.1	4.2	0.4	0.1	6. Skilled agricultural forest and fishery workers
7.ช่างฝีมือ และผู้ปฏิบัติงานที่เกี่ยวข้อง	312.1	9.1	90.5	72.2	57.9	34.8	15.7	-	5.0	25.3	1.0	0.7	-	7. Craft and associate professionals
8. ผู้ควบคุมเครื่องจักรโรงงานและเครื่องจักร และผู้ปฏิบัติงานด้านการผลิต	146.9	1.8	23.5	28.1	40.7	37.1	3.2	-	3.5	6.7	1.3	0.9	-	8. Plant and machine controllers and assemblers
9. ผู้ประกอบอาชีพทางพื้นฐาน	241.8	24.9	59.5	75.5	49.4	18.5	1.4	-	0.8	7.3	0.2	4.4	-	9. Elementary occupations
10. คนงานซึ่งมิได้จำแนกไว้ในหมวดอื่น	-	-	-	-	-	-	-	-	-	-	-	-	-	10. Workers not classifiable by occupation

1/ รวมอาชีพระยะสั้น 1/ Including Short Course Vocational

ตารางที่ 4 จำนวนผู้มีงานทำ จำแนกตามระดับการศึกษาที่สำเร็จ อาชีพ เพศ และเขตการปกครอง ภาคเหนือ (ต่อ)  
TABLE 4 EMPLOYED PERSONS BY LEVEL OF EDUCATIONAL ATTAINMENT, OCCUPATION, SEX AND AREA, NORTHERN REGION (Contd.)

ไตรมาสที่ 4/2558 : Quarter4/2015

หน่วยเป็นพัน : in Thousands

อาชีพ	รวม	มัธยมศึกษาตอนปลาย				อุดมศึกษา			อื่นๆ	ไม่ทราบ	OCCUPATION			
		มัธยมศึกษาตอนต้น		มัธยมศึกษาตอนต้น		สาขาวิชา- การศึกษา Teacher Training	สาขาวิชาการ Academic	สาขาวิชาชีพ Higher Technical Education						
		การศึกษา Primary	ไม่ สมบูรณ์ Incomplete primary	การศึกษา Vocational	สาขาวิชา- การศึกษา Teacher Training									
หญิง	1,229.1	170.4	656.8	210.3	196.4	29.6	0.1	151.3	59.5	41.3	4.6	0.5	FEMALE	
1. ผู้จัดการ ข้าราชการระดับอาวุโส และผู้บัญชาการพิเศษ	16.0	-	1.7	3.5	0.2	3.2	-	5.6	1.8	-	-	-	-	1. managers, senior officials and Legislators
2. ผู้ประกอบการระดับต่างๆ	87.6	0.4	-	1.2	0.6	4.8	0.1	38.7	9.0	31.8	-	-	-	2. Professionals
3. เจ้าหน้าที่เทคนิคและผู้ประกอบการวิชาชีพ ที่เกี่ยวข้องกับด้านต่างๆ	485.5	1.0	2.4	1.0	3.8	2.6	-	27.3	5.5	0.7	-	-	-	3. Technicians and associate professionals
4. เสมียน	72.5	-	1.0	1.6	2.7	12.3	-	36.7	12.3	2.2	-	-	-	4. Clerks
5. พนักงานบริการและผู้จำหน่ายสินค้า	344.7	12.0	103.0	48.6	61.6	10.4	-	31.9	17.9	4.0	1.3	-	-	5. Service workers and sell goods
6. ผู้ปฏิบัติงานที่มีฝีมือในด้านการเกษตร ป่าไม้ และประมง	947.0	121.0	407.2	238.9	65.2	4.9	-	5.8	8.3	2.2	-	0.5	-	6. Skilled agricultural forest and fishery workers
7.ช่างฝีมือ และผู้ปฏิบัติงานที่เกี่ยวข้อง	136.6	10.3	53.2	29.3	13.3	3.5	-	3.4	2.0	0.1	0.3	-	-	7. Craft and associate professionals
8. ผู้ควบคุมเครื่องจักรโรงงานและเครื่องจักร และผู้ปฏิบัติงานด้านการประกอบ	59.4	0.9	11.7	16.8	11.6	1.1	-	0.8	0.8	0.3	1.8	-	-	8. Plant and machine controllers and assemblers
9. ผู้ประกอบการช่างขั้นพื้นฐาน	216.8	24.8	76.8	62.1	20.7	2.2	-	1.1	2.0	-	1.3	-	-	9. Elementary occupations
10. คนงานซึ่งไม่ได้จำแนกไว้ในหมวดอื่น	-	-	-	-	-	-	-	-	-	-	-	-	-	10. Workers not classifiable by occupation

1/ รวมอาชีพระยะสั้น 1/ Including Short Course Vocational



ตารางที่ 5 จำนวนผู้มีงานทำ จำแนกตามระดับการศึกษาที่สำคัญ อุตสาหกรรม ภาคเหนือ  
TABLE 5 EMPLOYED PERSONS BY LEVEL OF EDUCATIONAL ATTAINMENT, INDUSTRY, NORTHERN REGION

อุตสาหกรรม	รวม	ไม่ การศึกษา	ต่ำกว่า ประถมศึกษา	ประถมศึกษา Incomplete	มัธยมศึกษาตอนปลาย				อุดมศึกษา			อื่นๆ	ไม่ทราบ	INDUSTRY
					มัธยมศึกษา ตอนต้น	Upper Secondary Level		Higher Level						
						General/ Academic	สายอาชีพ ศึกษา	สายวิชา- การศึกษา	สายวิชา- การศึกษ	สายวิชา- Technical Education	สายวิชา- Teacher Training			
Total	6,491.5	421.1	1,941.9	1,295.2	882.8	740.1	171.1	0.6	604.3	284.0	126.7	21.1	2.7	TOTAL
1. เกษตรกรรม การป่าไม้ และการประมง	3,009.0	282.1	1,242.2	749.4	371.6	239.0	39.1	-	32.8	42.9	7.8	1.4	0.7	1. Agriculture, forestry and fishing
2. การทำเหมืองแร่ และเหมืองหิน	21.4	0.5	6.2	2.5	4.5	2.8	0.7	-	1.8	2.4	-	-	-	2. Mining and quarrying
3. การผลิต	648.1	33.0	167.4	125.7	110.2	88.4	23.2	-	46.7	38.2	5.3	8.5	1.6	3. Manufacturing
4. ไฟฟ้า ก๊าซ ไอน้ำ และระบบปรับอากาศ	18.9	-	1.2	1.1	2.1	2.3	1.4	-	5.7	5.0	-	-	-	4. Electricity, gas, steam and air conditioning supply
5. การจัดการน้ำ การจัดการและการบำบัดน้ำเสีย ของเสีย และสิ่งปฏิกูล	7.5	0.1	3.1	1.4	1.3	0.7	0.3	-	0.1	0.3	0.1	-	-	5. Water supply, sewerage, waste management and remediation activities
6. การก่อสร้าง	408.7	28.1	120.5	118.5	70.1	37.6	10.3	-	7.5	12.1	0.6	3.4	0.1	6. Construction
7. การขายส่ง และการขายปลีก การซ่อมยานยนต์	945.2	36.7	204.6	146.8	157.3	154.5	43.2	0.4	111.9	71.9	13.4	4.3	0.2	7. Wholesale and retail trade; repair of motor vehicles and motorcycles
8. การขนส่ง และสถานที่เก็บสินค้า	76.1	0.9	13.6	14.9	15.1	15.0	3.6	-	5.6	6.4	0.9	0.3	-	8. Transportation and storage
9. ที่พักแรมและบริการด้านอาหาร	374.1	18.5	87.9	64.5	67.9	64.2	14.8	-	39.2	14.7	1.6	0.7	-	9. Accommodation and food service activities
10. ข้อมูลข่าวสารและการสื่อสาร	13.6	-	0.1	-	0.1	0.8	0.7	-	9.0	2.8	0.1	-	-	10. Information and communication
11. กิจกรรมทางการเงินและการประกันภัย	70.3	-	0.9	4.5	3.7	8.5	1.1	-	43.3	5.0	3.1	0.1	-	11. Financial and insurance activities
12. กิจกรรมอสังหาริมทรัพย์	16.3	0.7	3.9	1.8	0.8	3.2	-	-	4.0	1.9	-	-	-	12. Real estate activities
13. กิจกรรมทางวิชาชีพ วิทยาศาสตร์ และเทคนิค	29.5	-	2.3	1.5	1.9	4.7	1.0	-	15.0	3.0	0.1	-	-	13. Professional, scientific and technical activities
14. กิจกรรมการบริหารและการบริการสนับสนุน	51.6	3.3	11.0	6.7	6.0	11.4	1.7	-	5.2	6.0	0.2	0.1	-	14. Administrative and support service activities
15. การบริหารราชการ การป้องกันประเทศ	284.4	0.1	12.8	15.7	29.0	45.7	16.5	-	130.4	26.5	7.6	0.1	0.2	15. Public administration and defence; compulsory social security
16. การศึกษา	198.8	0.6	6.2	4.2	4.7	9.3	0.6	0.1	85.8	6.5	80.7	0.1	-	16. Education
17. กิจกรรมด้านสุขภาพและงานสังคมสงเคราะห์	127.9	1.2	6.9	3.2	7.6	23.6	5.1	-	48.1	27.2	4.7	0.3	-	17. Human health and social work activities
18. ศิลปะ ความบันเทิง และนันทนาการ	42.8	1.2	9.0	8.5	4.6	9.3	1.3	-	3.6	5.1	0.2	-	-	18. Arts, entertainment and recreation
19. กิจกรรมบริการด้านอื่น ๆ	113.9	7.7	31.1	18.7	20.0	16.5	5.9	0.1	8.0	5.8	0.3	-	-	19. Other service activities
20. กิจกรรมการจ้างงานในครัวเรือนส่วนบุคคล	31.2	6.2	10.9	5.9	4.0	2.0	-	-	0.3	0.3	-	1.9	-	20. Activities of households as employers; undifferentiated goods and services-producing activities of households for own use
21. กิจกรรมขององค์กรระหว่างประเทศ	2.2	-	-	-	-	0.5	0.7	-	0.8	0.2	-	0.1	-	21. Activities of extraterritorial organizations and bodies
22. ไม่ทราบ	-	-	-	-	-	-	-	-	-	-	-	-	-	22. Unknown

รวมอาชีพระยะสั้น 1/ Including Short Course Vocational

หน่วยเป็นพัน : in Thousands

ตารางที่ 5 จำนวนผู้จ้างทำ งานตามระดับการศึกษาที่จ้าง สาขาอาชีพ และเพศ ภาคเหนือ  
TABLE 5 EMPLOYED PERSONS BY LEVEL OF EDUCATIONAL ATTAINMENT, INDUSTRY AND SEX, NORTHERN REGION

อุตสาหกรรม Industry	รวม Total	ไม่มี การศึกษา No schooling	ไม่ สมบูรณ์ Incomplete primary	ประถมศึกษา Primary	ระดับศึกษาระดับ Upper Secondary Level				ระดับศึกษา Higher Level				อื่นๆ Others	ไม่ทราบ Unknown	INDUSTRY
					ประถมศึกษา Lower Secondary	สามัญ General/ Academic	อาชีวศึกษา Vocational	ครู Teacher Training	อาชีวศึกษา Technical Education	อาชีวศึกษา Higher Technical	ครู Teacher Training	อาชีวศึกษา Higher Technical			
ชาย Male	3,504.1	1,880.0	1,004.8	727.5	532.4	415.9	112.7	270.2	173.4	45.1	12.0	2.1			
1. เกษตรกรรม การปศุสัตว์ และการประมง Agriculture, forestry and fishing	1,726.7	124.2	678.9	430.3	248.4	152.2	31.4	23.7	31.4	4.9	1.3	0.2	0.2	1. Agriculture, forestry and fishing	
2. การทำเหมืองแร่ และเหมืองหิน Mining and quarrying	18.1	0.4	5.7	2.0	3.8	2.4	0.7	1.3	1.8	-	-	-	-	2. Mining and quarrying	
3. การผลิต Manufacturing	289.5	13.0	62.5	50.7	55.7	38.3	14.4	21.4	27.1	2.2	2.6	1.6	1.6	3. Manufacturing	
4. ไฟฟ้า ก๊าซ ไอน้ำ และระบบปรับอากาศ Electricity, gas, steam and air conditioning supply	16.7	-	1.2	1.1	1.5	2.3	1.4	4.9	4.2	-	-	-	-	4. Electricity, gas, steam and air conditioning supply	
5. การจัดการน้ำ การจัดการและบำบัดน้ำเสีย ของเสีย และสิ่งปฏิกูล Water supply; sewerage, waste management and remediation activities	5.2	0.1	2.8	0.6	0.4	0.6	0.3	-	0.3	0.1	-	-	-	5. Water supply; sewerage, waste management and remediation activities	
6. การก่อสร้าง Construction	340.1	21.3	102.2	95.3	62.1	29.8	9.4	4.6	11.9	0.1	3.4	0.1	0.1	6. Construction	
7. การขนส่ง และยานพาหนะ การซ่อมยานยนต์ Wholesale and retail trade; repair of motor vehicles and motorcycles	456.7	16.3	80.4	74.7	90.1	75.1	23.2	44.2	41.5	7.5	3.6	0.7	0.7	7. Wholesale and retail trade; repair of motor vehicles and motorcycles	
8. การขนส่ง และยานพาหนะที่เดินด้วยไฟฟ้า Transportation and storage	66.3	0.7	12.1	12.4	14.3	11.9	3.5	4.1	6.0	0.9	0.3	-	-	8. Transportation and storage	
9. ที่พักแรมและบริการด้านอาหาร Accommodation and food service activities	122.6	5.1	19.1	20.6	25.5	28.2	6.5	12.8	4.6	0.3	0.1	-	-	9. Accommodation and food service activities	
10. ข้อมูลข่าวสารและการสื่อสาร Information and communication	8.7	-	0.1	-	0.1	0.3	0.7	-	5.9	1.6	-	-	-	10. Information and communication	
11. กิจกรรมทางการเงินและการประกันภัย Financial and insurance activities	33.1	-	0.5	2.1	2.4	6.9	0.3	17.8	2.4	0.7	-	-	-	11. Financial and insurance activities	
12. กิจกรรมอสังหาริมทรัพย์ Real estate activities	5.7	-	1.1	1.8	-	1.2	-	1.1	0.6	-	-	-	-	12. Real estate activities	
13. กิจกรรมทางวิชาชีพ วิทยาศาสตร์ และเทคนิค Professional, scientific and technical activities	17.1	-	1.6	0.5	1.7	2.7	0.4	8.2	1.9	0.1	-	-	-	13. Professional, scientific and technical activities	
14. กิจกรรมการบริการและการบริการสนับสนุน Administrative and support service activities	30.7	-	5.9	5.3	3.2	5.9	1.6	4.4	4.1	0.1	0.1	-	-	14. Administrative and support service activities	
15. การบริหารราชการ การป้องกันประเทศ การประมงและป่าไม้ Public administration and defence; compulsory social security	188.3	0.1	9.8	11.8	24.8	35.1	14.1	69.3	17.7	5.5	-	-	-	15. Public administration and defence; compulsory social security	
16. การศึกษา Education	69.1	0.5	2.7	2.0	2.6	3.4	0.4	32.5	2.3	22.6	-	-	-	16. Education	
17. กิจกรรมด้านสุขภาพและงานสังคมสงเคราะห์ Human health and social work activities	32.8	0.4	1.8	0.6	4.6	7.9	0.6	9.7	7.0	0.0	0.2	-	-	17. Human health and social work activities	
18. ศิลปะ ความบันเทิง และนันทนาการ Arts, entertainment and recreation	21.3	0.6	2.8	4.9	2.0	4.9	0.8	1.6	3.6	-	-	-	-	18. Arts, entertainment and recreation	
19. กิจกรรมบริการด้านอื่น ๆ Other service activities	48.0	3.2	12.4	8.9	8.9	6.0	2.5	2.6	3.3	0.1	-	-	-	19. Other service activities	
20. กิจกรรมการผลิตสินค้าและบริการที่ซื้อและใช้ร่วมกัน Activities of households as employers, undifferentiated goods and services-producing activities of households for own use	6.2	2.0	1.1	1.8	0.4	0.5	-	-	-	-	0.4	-	-	20. Activities of households as employers, undifferentiated goods and services-producing activities of households for own use	
21. กิจกรรมขององค์กรระหว่างประเทศ Activities of extraterritorial organizations and bodies	1.4	-	-	-	-	0.3	0.7	0.2	0.2	-	0.1	-	-	21. Activities of extraterritorial organizations and bodies	
22. ไม่ทราบ Unknown	-	-	-	-	-	-	-	-	-	-	-	-	-	22. Unknown	
หญิง Female	2,987.4	2,331.0	937.1	567.7	330.4	324.1	58.3	334.1	110.6	81.5	9.2	0.7	0.7		
1. เกษตรกรรม การปศุสัตว์ และการประมง Agriculture, forestry and fishing	1,282.2	157.9	563.3	319.1	123.3	86.8	7.7	9.1	11.5	2.9	0.1	0.5	0.5	1. Agriculture, forestry and fishing	
2. การทำเหมืองแร่ และเหมืองหิน Mining and quarrying	3.3	0.1	0.5	0.4	0.7	0.4	-	0.5	0.5	-	-	-	-	2. Mining and quarrying	
3. การผลิต Manufacturing	358.6	20.0	104.8	75.0	54.5	50.1	8.8	25.4	11.0	3.1	5.9	3.1	3.1	3. Manufacturing	
4. ไฟฟ้า ก๊าซ ไอน้ำ และระบบปรับอากาศ Electricity, gas, steam and air conditioning supply	2.2	-	-	-	0.7	-	0.0	0.8	0.8	-	-	-	-	4. Electricity, gas, steam and air conditioning supply	
5. การจัดการน้ำ การจัดการและบำบัดน้ำเสีย ของเสีย และสิ่งปฏิกูล Water supply; sewerage, waste management and remediation activities	2.3	-	0.4	0.8	1.0	0.1	-	0.1	-	-	-	-	-	5. Water supply; sewerage, waste management and remediation activities	
6. การก่อสร้าง Construction	68.6	6.8	18.3	23.2	8.1	7.7	0.9	2.8	0.2	0.5	-	-	-	6. Construction	
7. การขนส่ง และยานพาหนะ การซ่อมยานยนต์ Wholesale and retail trade; repair of motor vehicles and motorcycles	488.5	20.4	124.2	72.1	67.3	79.4	20.0	67.7	30.4	5.9	0.7	0.7	0.7	7. Wholesale and retail trade; repair of motor vehicles and motorcycles	
8. การขนส่ง และยานพาหนะที่เดินด้วยไฟฟ้า Transportation and storage	9.8	0.2	1.4	2.5	0.8	3.1	0.1	1.5	0.4	-	-	-	-	8. Transportation and storage	
9. ที่พักแรมและบริการด้านอาหาร Accommodation and food service activities	251.5	13.4	68.8	43.9	42.4	36.1	8.3	26.4	10.2	1.3	0.6	-	-	9. Accommodation and food service activities	
10. ข้อมูลข่าวสารและการสื่อสาร Information and communication	5.0	-	-	-	-	0.5	-	3.1	1.2	0.1	-	-	-	10. Information and communication	
11. กิจกรรมทางการเงินและการประกันภัย Financial and insurance activities	37.1	-	0.4	2.4	1.3	1.6	0.8	25.4	2.7	2.4	0.1	-	-	11. Financial and insurance activities	
12. กิจกรรมอสังหาริมทรัพย์ Real estate activities	10.6	0.7	2.8	0.1	0.8	2.1	-	2.9	1.3	-	-	-	-	12. Real estate activities	
13. กิจกรรมทางวิชาชีพ วิทยาศาสตร์ และเทคนิค Professional, scientific and technical activities	12.3	-	0.7	1.0	0.2	1.9	0.6	6.8	1.2	-	-	-	-	13. Professional, scientific and technical activities	
14. กิจกรรมการบริการและการบริการสนับสนุน Administrative and support service activities	20.9	3.3	5.1	1.3	2.8	5.5	0.1	0.8	1.9	0.1	-	-	-	14. Administrative and support service activities	
15. การบริหารราชการ การป้องกันประเทศ การประมงและป่าไม้ Public administration and defence; compulsory social security	96.2	-	3.0	4.0	4.2	10.6	2.4	61.1	8.8	2.0	0.1	-	-	15. Public administration and defence; compulsory social security	
16. การศึกษา Education	129.8	0.1	3.5	2.2	2.1	5.9	0.2	53.3	4.2	58.1	0.1	-	-	16. Education	
17. กิจกรรมด้านสุขภาพและงานสังคมสงเคราะห์ Human health and social work activities	95.1	0.8	5.1	2.6	3.0	15.7	4.5	38.4	20.2	4.7	0.1	-	-	17. Human health and social work activities	
18. ศิลปะ ความบันเทิง และนันทนาการ Arts, entertainment and recreation	21.5	0.6	6.1	3.6	2.7	4.4	0.5	2.0	1.5	0.2	-	-	-	18. Arts, entertainment and recreation	
19. กิจกรรมบริการด้านอื่น ๆ Other service activities	65.9	4.5	18.7	9.7	11.1	10.5	3.4	5.3	2.5	0.2	-	-	-	19. Other service activities	
20. กิจกรรมการผลิตสินค้าและบริการที่ซื้อและใช้ร่วมกัน Activities of households as employers, undifferentiated goods and services-producing activities of households for own use	25.0	4.2	9.9	4.1	3.6	1.5	-	-	0.3	-	1.5	-	-	20. Activities of households as employers, undifferentiated goods and services-producing activities of households for own use	
21. กิจกรรมขององค์กรระหว่างประเทศ Activities of extraterritorial organizations and bodies	0.8	-	-	-	-	0.2	-	0.7	-	-	-	-	-	21. Activities of extraterritorial organizations and bodies	
22. ไม่ทราบ Unknown	-	-	-	-	-	-	-	-	-	-	-	-	-	22. Unknown	

รวมอาชีวศึกษา / Including Short Course/Vocational

ตารางที่ 5 จำนวนผู้จ้างทำ งานตามขั้นการศึกษาที่สำคัญ อุตสาหกรรม เพศ และเขตภาคกลาง ภาคเหนือ (ต่อ)

TABLE 5 EMPLOYED PERSONS BY LEVEL OF EDUCATIONAL ATTAINMENT, INDUSTRY, SEX AND AREA, NORTHERN REGION (Contd.)

อุตสาหกรรม Industry	รวม Total	ไม่มี การศึกษา No schooling	ต่ำกว่า ประถมศึกษา Incomplete primary	ประถมศึกษา Primary	มัธยมศึกษาตอนต้น Upper Secondary Level				อุดมศึกษา Higher Level				อื่นๆ Others	ไม่รู้ Unknown	INDUSTRY
					มัธยมศึกษา ตอนต้น Lower Secondary	สามัญ General/ Academic	สายอาชีพ- ศึกษา Vocational	สายวิชา- การศึกษา Teacher Training	สายวิชาการ Academic	สายวิชาชีพ Higher Technical Education	สายวิชา- การศึกษา Teacher Training				
												2,209.1			
ชาย Male	1,150.8	52.3	278.3	187.0	145.1	52.2	0.1	159.2	73.3	19.4	3.2	1.9	0.1	1.9	MALE
1.เกษตรกรรม การป่าไม้ และการประมง Agriculture, forestry and fishing	341.6	19.3	153.7	77.9	45.0	27.2	-	6.2	5.9	0.7	-	-	-	0.1	1. Agriculture, forestry and fishing
2.การทำเหมืองแร่ และเหมืองหิน Mining and quarrying	5.7	0.1	1.0	0.6	1.7	0.9	0.1	-	0.6	0.7	-	-	-	-	2. Mining and quarrying
3. การผลิต Manufacturing	117.8	5.5	20.6	16.4	21.3	16.7	8.4	-	12.1	13.6	0.7	1.1	1.6	1.6	3. Manufacturing
4. ไฟฟ้า ก๊าซ ไอน้ำ และระบบปรับอากาศ Electricity, gas, steam and air conditioning supply	7.7	-	0.6	0.6	0.7	0.5	0.7	-	3.1	1.6	-	-	-	-	4. Electricity, gas, steam and air conditioning supply
5. การจัดหา น้ำ การจัดการและการบำบัดน้ำเสีย ของเสีย และสิ่งส่งเสีย Water supply; sewerage, waste management and remediation activities	2.6	0.1	1.2	0.1	0.4	0.4	-	-	-	0.3	0.1	-	-	-	5. Water supply; sewerage, waste management and remediation activities
6. การก่อสร้าง Construction	116.5	7.2	35.3	29.9	21.6	9.4	3.9	-	3.5	4.7	0.1	0.9	0.1	0.1	6. Construction
7. การขนส่ง และการขายปลีก การซ่อมยานยนต์ Wholesale and retail trade; repair of motor vehicles and motorcycles	227.1	11.8	35.1	32.2	43.9	36.3	14.8	-	30.8	16.6	5.1	0.6	0.1	0.1	7. Wholesale and retail trade; repair of motor vehicles and motorcycles
8. การขนส่ง และสถานที่เก็บสินค้า Transportation and storage	33.7	0.3	6.0	5.9	8.3	3.1	2.2	-	2.7	4.8	0.1	0.3	-	-	8. Transportation and storage
9. ที่พักแรมและบริการด้านอาหาร Accommodation and food service activities	75.5	3.5	8.9	12.0	15.8	17.1	4.1	-	9.9	4.1	0.1	0.1	-	-	9. Accommodation and food service activities
10. ข้อมูลข่าวสารและการสื่อสาร Information and communication	5.9	-	0.1	-	0.1	0.1	0.2	-	4.4	1.0	-	-	-	-	10. Information and communication
11. กิจกรรมทางการเงินและการประกันภัย Financial and insurance activities	14.2	-	0.2	0.2	0.9	1.0	0.3	-	10.8	0.6	0.3	-	-	-	11. Financial and insurance activities
12. กิจกรรมอสังหาริมทรัพย์ Real estate activities	3.0	-	0.5	-	-	0.8	-	-	1.1	0.6	-	-	-	-	12. Real estate activities
13. กิจกรรมทางวิชาชีพ วิทยาศาสตร์ และเทคนิค Professional, scientific and technical activities	9.3	-	0.3	-	0.7	1.6	0.4	-	5.5	0.7	0.1	-	-	-	13. Professional, scientific and technical activities
14. กิจกรรมการบริหารและการบริการสนับสนุน Administrative and support service activities	16.8	-	3.2	2.1	2.3	2.5	1.6	-	2.7	2.4	0.1	0.1	-	-	14. Administrative and support service activities
15. การบริหารราชการ การป้องกันประเทศ การประกันสังคม Public administration and defence; compulsory social security	81.7	0.1	4.4	3.5	6.5	14.9	6.3	-	37.5	7.0	1.5	-	-	0.2	15. Public administration and defence; compulsory social security
16. การศึกษา Education	36.2	0.4	0.8	0.7	0.9	1.5	0.2	-	19.8	1.4	10.4	-	-	-	16. Education
17. กิจกรรมด้านสุขภาพและการบริการสังคม Human health and social work activities	18.8	-	0.9	0.0	2.1	4.9	0.5	-	5.8	4.4	0.0	0.2	-	-	17. Human health and social work activities
18. ศิลปะ ความบันเทิง และนันทนาการ Arts, entertainment and recreation	8.8	0.1	1.4	0.4	0.9	3.0	0.8	-	1.4	0.7	-	-	-	-	18. Arts, entertainment and recreation
19. กิจกรรมบริการด้านอื่น ๆ Other service activities	24.2	2.7	3.9	3.7	5.8	2.8	1.6	0.1	1.1	2.4	0.1	-	-	-	19. Other service activities
20. กิจกรรมการจ้างงานในครัวเรือนส่วนบุคคล การผลิตสินค้าและบริการที่ซื้อเพื่อใช้ในครัวเรือน Activities of households as employers; undifferentiated goods and services-producing activities of households for own use	3.0	1.1	0.3	0.9	0.2	0.5	-	-	-	-	-	-	-	-	20. Activities of households as employers; undifferentiated goods and services-producing activities of households for own use
21. กิจกรรมขององค์กรระหว่างประเทศ Activities of extraterritorial organizations and bodies	0.8	-	-	-	-	0.0	0.7	-	0.0	-	-	0.1	-	-	21. Activities of extraterritorial organizations and bodies
22. ไม่ทราบ Unknown	-	-	-	-	-	-	-	-	-	-	-	-	-	-	22. Unknown

/ Including Short Course Vocational

ตารางที่ 5 จำนวนผู้จ้างทำ งานตามชั้นการศึกษาที่สำเร็จ อุตสาหกรรม เพศ และเขตการปกครอง ภาคเหนือ (ต่อ)

TABLE 5 EMPLOYED PERSONS BY LEVEL OF EDUCATIONAL ATTAINMENT, INDUSTRY, SEX AND AREA, NORTHERN REGION (Contd.)

อุตสาหกรรม Industry	ในเขตเทศบาล MUNICIPAL AREA										รวม Total	ไม่มีการศึกษา No schooling	ต่ำกว่า ประถมศึกษา Incomplete primary	ประถมศึกษา Primary	มัธยมศึกษาตอนต้น Upper Secondary Level				อุดมศึกษา Higher Level				อื่นๆ Others	ไม่ทราบ Unknown	INDUSTRY
	มัธยมศึกษาตอนต้น Lower Secondary	สามัญ General/Academic	สายอาชีพ Vocational	สายวิชาชีพ Teacher Training	สายวิชาการ Academic	สายวิชาชีพ Higher Technical Education	สายวิชาชีพ Higher Technical Education	สายวิชาชีพ Teacher Training	สายวิชาชีพ Higher Technical Education	สายวิชาชีพ Teacher Training					สายวิชาชีพ Higher Technical Education	สายวิชาชีพ Teacher Training	สายวิชาชีพ Higher Technical Education	สายวิชาชีพ Teacher Training	สายวิชาชีพ Higher Technical Education	สายวิชาชีพ Teacher Training					
																					120.1	127.7			
หญิง	1058.3	280.3	159.4	120.1	127.7	28.8	0.4	182.8	51.2	40.3	4.6	0.2	FEMALE												
1. เศรษฐกร การป่าไม้ และเกษตรกรรม	2480	121.3	58.2	22.5	13.0	2.1	-	3.0	2.1	0.6	0.1	-	- 1. Agriculture, forestry and fishing												
2. การทำเหมืองแร่ และเหมืองหิน	1.0	-	-	0.3	0.4	-	-	-	0.3	-	-	-	- 2. Mining and quarrying												
3. การผลิต	1540	42.3	30.0	18.5	21.7	3.1	-	19.4	6.8	2.2	3.4	-	- 3. Manufacturing												
4. ไฟฟ้า ก๊าซ ไอน้ำ และระบบปรับอากาศ	0.7	-	-	-	-	0.0	-	0.2	0.5	-	-	-	- 4. Electricity, gas, steam and air conditioning supply												
5. การจัดการน้ำ การจัดการและบำบัดน้ำเสีย ของเสีย และสิ่งปฏิกูล	0.5	-	-	-	0.1	-	-	-	-	-	-	-	- 5. Water supply; sewerage, waste management and remediation activities												
6. การก่อสร้าง	23.5	3.1	6.4	2.6	3.2	0.6	-	1.6	-	0.5	-	-	- 6. Construction												
7. การขนส่ง และการขายปลีก การซ่อมยานยนต์	2310	10.8	47.8	35.6	36.5	11.5	0.4	40.0	13.3	3.5	0.4	-	0.2 7. Wholesale and retail trade; repair of motor vehicles and motorcycles												
8. การขนส่ง และสถานที่เก็บสินค้า	4.4	0.2	0.9	0.3	1.2	-	-	1.1	0.2	-	-	-	- 8. Transportation and storage												
9. ที่พักแรมและบริการด้านอาหาร	137.6	33.9	21.8	21.5	22.3	4.7	-	16.5	7.3	1.0	0.1	-	- 9. Accommodation and food service activities												
10. ข้อมูลข่าวสารและการสื่อสาร	2.1	-	-	-	0.5	-	-	1.0	0.4	0.1	-	-	- 10. Information and communication												
11. กิจกรรมทางการเงินและการประกันภัย	14.0	-	-	0.3	0.8	0.2	-	9.9	1.4	1.1	0.1	-	- 11. Financial and insurance activities												
12. กิจกรรมอสังหาริมทรัพย์	7.8	0.1	2.1	-	1.4	-	-	2.9	1.3	-	-	-	- 12. Real estate activities												
13. กิจกรรมทางวิชาชีพ วิทยาศาสตร์ และเทคนิค	5.6	-	0.2	0.0	1.0	0.6	-	3.4	0.1	-	-	-	- 13. Professional, scientific and technical activities												
14. กิจกรรมการบริหารและการบริการสนับสนุน	12.8	2.8	2.1	2.1	4.5	-	-	0.6	0.1	0.1	-	-	- 14. Administrative and support service activities												
15. การบริหารราชการ การป้องกันประเทศ การประมง	40.6	-	1.0	1.3	1.7	3.8	0.7	26.6	4.3	1.3	0.1	-	- 15. Public administration and defence; compulsory social security												
16. การศึกษา	69.3	0.1	1.0	1.8	3.2	0.1	-	33.4	0.3	28.0	0.1	-	- 16. Education												
17. กิจกรรมด้านสุขภาพและงานสังคมสงเคราะห์	44.6	-	3.0	0.8	1.9	2.4	-	17.8	9.6	1.5	0.1	-	- 17. Human health and social work activities												
18. ศิลปะ ความบันเทิง และนันทนาการ	9.8	0.1	3.3	1.1	0.7	-	-	1.7	1.5	0.2	-	-	- 18. Arts, entertainment and recreation												
19. กิจกรรมบริการด้านอื่น ๆ	38.9	2.5	10.4	4.5	5.0	2.8	-	3.7	1.6	0.2	-	-	- 19. Other service activities												
20. กิจกรรมการจ้างงานในครัวเรือนส่วนบุคคล การผลิตสินค้าและบริการที่ขึ้นเองเพื่อใช้ในครัวเรือน	12.2	2.4	4.4	1.8	1.0	-	-	-	-	-	0.2	-	- 20. Activities of households as employers, undifferentiated goods and services-producing activities of households for own use												
21. กิจกรรมขององค์กรระหว่างประเทศ	0.1	-	-	-	-	-	-	0.1	-	-	-	-	- 21. Activities of extraterritorial organizations and bodies												
22. ไม่ทราบ	-	-	-	-	-	-	-	-	-	-	-	-	- 22. Unknown												

รวมมัธยมศึกษาตอนต้น / Including Short Course Vocational

หน่วยเป็นพัน : in Thousands

ตารางที่ 5 จำนวนผู้จ้างทำ งานตามชั้นการศึกษาที่สำคัญ อุตสาหกรรม เพศ และเขตการปกครอง ภาคเหนือ (ต่อ)  
TABLE 5 EMPLOYED PERSONS BY LEVEL OF EDUCATIONAL ATTAINMENT, INDUSTRY, SEX AND AREA, NORTHERN REGION (Contd.)

ไตรมาสที่ 4/2558 : Quarter 4/2015

หน่วยเป็นพัน : In Thousands

อุตสาหกรรม Industry	รวม Total	ไม่มี การศึกษา No schooling	ต่ำกว่า ประถมศึกษา Incomplete primary	ประถมศึกษา Primary	มัธยมศึกษา ตอนต้น Lower Secondary	มัธยมศึกษาตอนปลาย Upper Secondary Level				อุดมศึกษา Higher Level				อื่นๆ Others	ไม่ทราบ Unknown	INDUSTRY
						สามัญ General/Academic	สายอาชีพ Vocational	สายอาชีพ- การศึกษา Teacher Training	สายวิชาการ Academic	สายวิชาชีพ Higher Technical Education	สายวิชา- การศึกษ Teacher Training	สายวิชา- การศึกษ Teacher Training	สายวิชา- การศึกษ Teacher Training			
<b>ยอดรวม</b>	<b>4,282.4</b>	<b>306.0</b>	<b>1,383.3</b>	<b>948.8</b>	<b>583.9</b>	<b>467.3</b>	<b>90.1</b>	<b>0.1</b>	<b>262.4</b>	<b>159.6</b>	<b>67.0</b>	<b>13.3</b>	<b>0.6</b>	<b>TOTAL</b>		
ชาย	2,353.3	135.7	726.5	540.5	373.5	270.8	60.5	-	111.1	100.1	25.7	8.8	0.1	MALE		
1. เกษตรกรรม การขุดเจาะ และเหมืองแร่	1,385.1	104.9	525.3	352.4	203.4	125.0	25.7	-	17.4	25.5	4.2	1.3	0.1	1. Agriculture, forestry and fishing		
2. การทำเหมืองแร่ และเหมืองหิน	12.4	0.3	4.7	1.4	2.1	1.5	0.6	-	0.7	1.2	-	-	-	- 2. Mining and quarrying		
3. การผลิต	171.7	7.5	42.0	34.3	34.5	21.7	6.0	-	9.2	13.6	1.5	1.5	-	- 3. Manufacturing		
4. ไฟฟ้า ก๊าซ ไอน้ำ และระบบปรับอากาศ	8.9	-	0.7	0.5	0.8	1.9	0.7	-	1.8	2.7	-	-	-	- 4. Electricity, gas, steam and air conditioning supply		
5. การจัดหา น้ำ การจัดการของเสีย น้ำเสีย ของเสีย และสิ่งมีค่า	2.6	-	1.5	0.5	-	0.2	0.3	-	-	-	-	-	-	- 5. Water supply; sewerage, waste management and remediation activities		
6. การก่อสร้าง	223.6	14.1	66.9	65.3	40.5	20.5	5.5	-	1.1	7.2	-	2.5	-	- 6. Construction		
7. การขนส่ง และกรขายปลีก การซ่อมยานยนต์	229.6	4.6	45.4	42.6	46.2	38.8	8.4	-	13.4	25.0	2.4	3.0	-	- 7. Wholesale and retail trade; repair of motor vehicles and motorcycles		
8. การขนส่ง และสถานที่เก็บสินค้า	32.6	0.4	6.2	6.5	6.0	8.8	1.3	-	1.4	1.2	0.8	-	-	- 8. Transportation and storage		
9. ที่พักแรมและร้านอาหาร	47.1	1.6	10.2	8.6	9.7	11.1	2.4	-	2.9	0.5	0.2	-	-	- 9. Accommodation and food service activities		
10. ข้อมูลข่าวสารและการสื่อสาร	2.8	-	-	-	-	0.2	0.6	-	1.5	0.5	-	-	-	- 10. Information and communication		
11. กิจกรรมทางการเงินและการประกันภัย	19.0	-	0.2	1.9	1.6	5.9	-	-	7.1	1.8	0.5	-	-	- 11. Financial and insurance activities		
12. กิจกรรมอสังหาริมทรัพย์	2.7	-	0.6	1.8	-	0.3	-	-	-	-	-	-	-	- 12. Real estate activities		
13. กิจกรรมทางวิชาชีพ วิทยาศาสตร์ และเทคนิค	7.8	-	1.2	0.5	1.1	1.2	-	-	2.7	1.2	-	-	-	- 13. Professional, scientific and technical activities		
14. กิจกรรมการบริหารและการบริการสนับสนุน	13.9	-	2.8	3.3	0.9	3.5	-	-	1.7	1.7	-	-	-	- 14. Administrative and support service activities		
15. การบริหารราชการ การป้องกันประเทศ การประกันสังคม	106.5	-	5.4	8.3	18.3	20.2	7.8	-	31.8	10.7	4.0	-	-	- 15. Public administration and defence; compulsory social security		
16. การศึกษา	32.9	0.1	2.0	1.3	1.7	1.9	0.2	-	12.6	0.9	12.2	-	-	- 16. Education		
17. กิจกรรมด้านสุขภาพและงานสังคมสงเคราะห์	14.0	0.4	0.9	0.6	2.5	3.0	0.2	-	3.9	2.5	-	-	-	- 17. Human health and social work activities		
18. ศิลปะ ความบันเทิง และนันทนาการ	12.5	0.5	1.5	4.5	1.0	1.9	-	-	0.2	3.0	-	-	-	- 18. Arts, entertainment and recreation		
19. กิจกรรมบริการด้านอื่น ๆ	23.8	0.5	8.5	5.3	3.1	3.2	0.9	-	1.5	0.9	-	-	-	- 19. Other service activities		
20. กิจกรรมการจ้างเป็นครัวเรือนส่วนบุคคล การผลิตสินค้าและบริการที่ทำขึ้นเองเพื่อใช้ในครัวเรือน	3.2	0.9	0.7	0.9	0.2	-	-	-	-	-	-	0.4	-	- 20. Activities of households as employers; undifferentiated goods and services-producing activities of households for own use		
21. กิจกรรมขององค์กรระหว่างประเทศ	0.6	-	-	-	-	0.3	-	-	0.1	0.2	-	-	-	- 21. Activities of extraterritorial organizations and bodies		
22. ไม่ทราบ	-	-	-	-	-	-	-	-	-	-	-	-	-	- 22. Unknown		

1/ รวมอาชีพระยะสั้น 1/ Including Short Course Vocational

ตารางที่ 5 จำนวนผู้จ้างทำ งานตามชั้นการศึกษาที่สำคัญ อุตสาหกรรม เพศ และเขตการปกครอง ภาคเหนือ (ต่อ)  
TABLE 5 EMPLOYED PERSONS BY LEVEL OF EDUCATIONAL ATTAINMENT, INDUSTRY, SEX AND AREA, NORTHERN REGION (Contd.)

ไตรมาสที่ 4/2558 : Quarter 4/2015

หน่วยเป็นพัน : In Thousands

อุตสาหกรรม	มัธยมศึกษาตอนปลาย										อุตสาหกรรม			
	มัธยมศึกษาตอนต้น					มัธยมศึกษาตอนปลาย					อื่นๆ	ไม่ทราบ	INDUSTRY	
	รวม	ไม่มี การศึกษา	ต่ำกว่า ประถมศึกษา	ประถมศึกษา	มัธยมศึกษา ต่อด้าน	General/ Academic	Vocational	Teacher Training	Academic	Technical Education				Higher Education
Total	No schooling	Incomplete primary	Primary	Lower Secondary	General/ Academic	Vocational	Teacher Training	Academic	Technical Education	Higher Education	Teacher Training	Others	Unknown	Others
หญิง	1,929.1	170.4	656.8	408.4	210.3	196.4	29.6	0.1	151.3	59.5	41.3	4.6	0.5	FEMALE
1. เกษตรกรรม การป่าไม้ และการประมง	1,094.2	132.6	442.1	260.9	100.7	73.8	5.6	-	6.1	9.5	2.3	-	-	0.5 1. Agriculture, forestry and fishing
2. การทำเหมืองแร่ และเหมืองหิน	2.3	0.1	0.5	0.4	0.5	-	-	-	0.5	0.2	-	-	-	2. Mining and quarrying
3. การผลิต	204.6	13.4	62.6	45.1	36.0	28.4	5.7	-	6.0	4.2	0.9	2.5	-	3. Manufacturing
4. ไฟฟ้า, ก๊าซ, ไอน้ำ และระบบปรับอากาศ	1.6	-	-	-	0.7	-	-	-	0.6	0.3	-	-	-	4. Electricity, gas, steam and air conditioning supply
5. การจัดหา การจัดการ และการบำบัดน้ำเสีย ของเสีย และสิ่งปฏิกูล	1.8	-	-	0.8	1.0	-	-	-	0.1	-	-	-	-	5. Water supply, sewerage, waste management and remediation activities
6. การก่อสร้าง	45.1	3.8	12.0	17.8	5.4	4.5	0.3	-	1.2	0.2	-	-	-	6. Construction
7. การขนส่ง และการขายปลีก การซ่อมยานยนต์	257.5	9.6	76.4	41.1	31.7	43.0	8.5	-	27.6	17.0	2.4	0.3	-	7. Wholesale and retail trade; repair of motor vehicles and motorcycles
8. การขนส่ง และสถานที่เก็บสินค้า	5.4	-	0.7	1.6	0.5	1.8	0.1	-	0.4	0.2	-	-	-	8. Transportation and storage
9. ที่พักแรมและบริการด้านการอาหาร	113.9	4.7	34.9	22.1	21.0	13.8	3.6	-	10.0	2.9	0.3	0.5	-	9. Accommodation and food service activities
10. ข้อมูลข่าวสารและการสื่อสาร	2.9	-	-	-	-	-	-	-	2.1	0.8	-	-	-	10. Information and communication
11. กิจกรรมทางการเงินและการประกันภัย	23.2	-	0.4	2.1	1.1	0.8	0.6	-	15.6	1.3	1.3	-	-	11. Financial and insurance activities
12. กิจกรรมอสังหาริมทรัพย์	2.8	0.6	0.6	-	0.8	0.7	-	-	-	-	-	-	-	12. Real estate activities
13. กิจกรรมทางวิชาชีพ วิทยาศาสตร์ และเทคนิค	6.8	-	0.5	0.9	-	0.9	-	-	3.3	1.1	-	-	-	13. Professional, scientific and technical activities
14. กิจกรรมการบริหารและการบริการสนับสนุน	8.2	0.5	3.0	0.9	0.7	1.0	0.1	-	0.3	1.8	-	-	-	14. Administrative and support service activities
15. การบริหารราชการ การป้องกันประเทศ การประมงน้ำจืด	55.6	-	2.0	2.7	2.6	6.8	1.7	-	34.5	4.5	0.8	-	-	15. Public administration and defence; compulsory social security
16. การศึกษา	60.5	-	2.5	0.8	0.3	2.7	0.1	0.1	19.9	3.8	30.1	-	-	16. Education
17. กิจกรรมด้านสุขภาพและงานสังคมสงเคราะห์	50.5	0.8	2.1	1.7	1.1	8.2	2.1	-	20.6	10.6	3.2	-	-	17. Human health and social work activities
18. ศิลปะ ความบันเทิง และนันทนาการ	11.8	0.5	2.8	2.5	1.6	3.7	0.5	-	0.2	-	-	-	-	18. Arts, entertainment and recreation
19. กิจกรรมบริการอื่น ๆ	27.0	2.0	8.3	5.2	2.9	5.5	0.6	-	1.6	0.9	-	-	-	19. Other service activities
20. กิจกรรมการจ้างงานในครัวเรือนส่วนบุคคล การผลิตสินค้าและบริการที่ตนเองใช้ในครัวเรือน	12.9	1.8	5.5	1.8	1.9	0.5	-	-	-	0.3	-	1.3	-	20. Activities of households as employers; undifferentiated goods and services-producing activities of households for own use
21. กิจกรรมขององค์กรระหว่างประเทศ	0.8	-	-	-	-	0.2	-	-	0.6	-	-	-	-	21. Activities of extraterritorial organizations and bodies
22. ไม่ทราบ	-	-	-	-	-	-	-	-	-	-	-	-	-	22. Unknown

1/ รวมอาชีพระยะสั้น 1/ Including Short Course Vocational

ตารางที่ 6 จำนวนผู้มีงานทำ จำแนกตามสถานภาพทำงาน อาชีพ ภาคเหนือ

TABLE 6 EMPLOYED PERSONS BY WORK STATUS, OCCUPATION, NORTHERN REGION

ไตรมาสที่ 4/2558 : Quarter 4/2015

หน่วยเป็นพัน : In Thousands

อาชีพ	สถานภาพการทำงาน Work Status										TOTAL	
	รวม	นายจ้าง	ลูกจ้างรัฐบาล	ลูกจ้างเอกชน	ทำงานส่วนตัว	ช่วยธุรกิจครอบครัว	การรวมกลุ่ม	Government Employee	Private Employee	Unpaid Family Worker		Members of Producers' Cooperatives
ยอดรวม	6,491.5	133.2	628.4	1,726.0	2,445.6	1,554.2	4.1					
1. ผู้จัดการ ข้าราชการระดับอาวุโส และผู้บัญญัติกฎหมาย	153.1	46.0	61.1	27.0	7.2	11.8	-					1. managers, senior officials and Legislators
2. ผู้ประกอบวิชาชีพด้านต่างๆ	290.6	2.8	211.9	57.8	15.0	3.2	-					2. Professionals
3. เจ้าหน้าที่เทคนิคและผู้ประกอบวิชาชีพที่เกี่ยวข้องกับด้านต่างๆ	187.8	1.4	78.9	66.0	31.0	10.2	0.4					3. Technicians and associate professionals
4. เสมียน	183.6	0.7	85.8	89.8	2.3	4.9	-					4. Clerks
5. พนักงานบริการและผู้จำหน่ายสินค้า	1,127.4	26.7	85.4	220.9	535.8	258.5	-					5. Service workers and sell goods
6. ผู้ปฏิบัติงานที่มีฝีมือในด้านการเกษตร ป่าไม้ และประมง	2,756.3	18.5	14.5	95.4	1,487.2	1,140.7	-					6. Skilled agricultural forest and fishery workers
7. ช่างฝีมือ และผู้ปฏิบัติงานที่เกี่ยวข้อง	734.1	29.3	18.1	389.6	222.8	71.8	2.5					7. Craft and associate professionals
8. ผู้ควบคุมเครื่องจักรโรงงานและเครื่องจักร และผู้ปฏิบัติงานด้านการประกอบ	350.8	7.1	30.6	225.8	75.2	11.3	0.9					8. Plant and machine controlors and assemblers
9. ผู้ประกอบอาชีพงานพื้นฐาน	707.8	0.6	42.1	553.7	69.2	41.8	0.4					9. Elementary occupations
10. คนงานซึ่งมิได้จำแนกไว้ในหมวดอื่น	-	-	-	-	-	-	-					10. Workers not classifiable by occupation

ตารางที่ 6 จำนวนผู้มีงานทำ จำแนกตามสถานภาพทำงาน อาชีพ และเพศ ภาคเหนือ  
TABLE 6 EMPLOYED PERSONS BY WORK STATUS, OCCUPATION AND SEX, NORTHERN REGION

ไตรมาสที่ 4/2558 : Quarter 4/2015

หน่วยเป็นพัน : In Thousands

อาชีพ	สถานภาพการทำงาน Work Status							การรวมกลุ่ม Members of Producers' Cooperatives	OCCUPATION
	รวม	นายจ้าง Employer	ลูกจ้างรัฐบาล Government Employee	ลูกจ้างเอกชน Private Employee	ทำงานส่วนตัว Own Account Worker	ช่วยธุรกิจ ครอบครัว Unpaid Family Worker			
	Total	Employer	Government Employee	Private Employee	Own Account Worker	Unpaid Family Worker	Members of Producers' Cooperatives		
ชาย	3,504.1	96.3	329.1	981.1	1,564.3	532.6	0.8	MALE	
1. ผู้จัดการ ข้าราชการระดับอาวุโส และผู้บัญชาการกองทัพอากาศ	105.4	32.3	48.8	14.4	3.6	6.3	-	1. managers, senior officials and Legislators	
2. ผู้ประกอบวิชาชีพด้านต่างๆ	110.8	1.8	71.0	25.5	10.9	1.6	-	2. Professionals	
3. เจ้าหน้าที่เทคนิคและผู้ประกอบวิชาชีพ ที่เกี่ยวข้องกับด้านต่างๆ	92.3	1.0	43.5	26.5	17.6	3.3	0.4	3. Technicians and associate professionals	
4. เติมน้ำมัน	52.3	0.3	25.8	24.2	1.5	0.4	-	4. Clerks	
5. พนักงานบริการและผู้จำหน่ายสินค้า	442.7	14.4	55.9	88.1	177.7	106.7	-	5. Service workers and sell goods	
6. ผู้ปฏิบัติงานที่ไม่มีอยู่ในด้านเกษตร ป่าไม้ และประมง	1,587.2	13.3	10.6	53.6	1,146.4	363.4	-	6. Skilled agricultural forest and fishery workers	
7. ช่างฝีมือ และผู้ปฏิบัติงานที่เกี่ยวข้อง	508.4	27.1	17.6	311.3	120.9	31.4	0.1	7. Craft and associate professionals	
8. ผู้ควบคุมเครื่องจักรโรงงานและเครื่องจักร และผู้ปฏิบัติงานด้านการประกอบ	248.5	5.8	29.7	157.3	48.9	6.8	-	8. Plant and machine controllers and assemblers	
9. ผู้ประกอบอาชีพทางพื้นฐาน	356.5	0.2	26.0	280.2	36.9	12.7	0.4	9. Elementary occupations	
10. คนงานซึ่งมิได้จำแนกไว้ในหมวดอื่น	-	-	-	-	-	-	-	10. Workers not classifiable by occupation	
<b>หญิง</b>	<b>2,987.4</b>	<b>37.0</b>	<b>299.3</b>	<b>744.9</b>	<b>881.3</b>	<b>1,021.6</b>	<b>3.3</b>	<b>TOTAL</b>	
1. ผู้จัดการ ข้าราชการระดับอาวุโส และผู้บัญชาการกองทัพอากาศ	47.6	13.8	12.2	12.6	3.6	5.5	-	1. managers, senior officials and Legislators	
2. ผู้ประกอบวิชาชีพด้านต่างๆ	179.8	1.0	140.9	32.3	4.1	1.5	-	2. Professionals	
3. เจ้าหน้าที่เทคนิคและผู้ประกอบวิชาชีพ ที่เกี่ยวข้องกับด้านต่างๆ	95.5	0.4	35.4	39.5	13.4	6.8	-	3. Technicians and associate professionals	
4. เติมน้ำมัน	131.4	0.4	60.0	65.7	0.8	4.5	-	4. Clerks	
5. พนักงานบริการและผู้จำหน่ายสินค้า	684.6	12.4	29.5	132.8	358.2	151.9	-	5. Service workers and sell goods	
6. ผู้ปฏิบัติงานที่มีฝีมือในด้านเกษตร ป่าไม้ และประมง	1,169.1	5.2	3.9	41.9	340.8	777.4	-	6. Skilled agricultural forest and fishery workers	
7. ช่างฝีมือ และผู้ปฏิบัติงานที่เกี่ยวข้อง	225.8	2.2	0.5	78.3	101.9	40.4	2.4	7. Craft and associate professionals	
8. ผู้ควบคุมเครื่องจักรโรงงานและเครื่องจักร และผู้ปฏิบัติงานด้านการประกอบ	102.3	1.3	0.8	68.5	26.3	4.5	0.9	8. Plant and machine controllers and assemblers	
9. ผู้ประกอบอาชีพทางพื้นฐาน	351.4	0.4	16.1	273.5	32.3	29.1	-	9. Elementary occupations	
10. คนงานซึ่งมิได้จำแนกไว้ในหมวดอื่น	-	-	-	-	-	-	-	10. Workers not classifiable by occupation	



ตารางที่ 6 จำนวนผู้มีงานทำ จำแนกตามสถานภาพทำงาน อาชีพ เพศ และเขตการปกครอง ภาคเหนือ (ต่อ)  
 TABLE 6 EMPLOYED PERSONS BY WORK STATUS, OCCUPATION, SEX AND AREA, NORTHERN REGION (Contd.)

ไตรมาสที่ 4/2558 : Quarter 4/2015

ในเขตเทศบาล MUNICIPAL AREA

หน่วยเป็นพัน : in Thousands

อาชีพ	รวม	สถานภาพการทำงาน Work Status						การรวมกลุ่ม Members of Producers' Cooperatives	OCCUPATION
		นายจ้าง Employer	ลูกจ้างรัฐบาล Government Employee	ลูกจ้างเอกชน Private Employee	ทำงานส่วนตัว Own Account Worker	ช่วยธุรกิจ ครอบครัว Unpaid Family Worker	Members of Producers' Cooperatives		
ยอดรวม	2,209.1	66.5	285.6	694.7	745.5	416.2	0.6	TOTAL	
ชาย	1,150.8	44.8	149.7	375.0	441.1	139.7	0.5	MALE	
1. ผู้จัดการ ข้าราชการระดับอาวุโส และผู้บัญชาการพิเศษ	45.7	16.0	16.6	7.7	2.6	2.9	-	1. managers, senior officials and Legislators	
2. ผู้ประกอบวิชาชีพด้านต่างๆ	54.7	0.5	35.0	13.1	5.6	0.5	-	2. Professionals	
3. เจ้าหน้าที่เทคนิคและผู้ประกอบวิชาชีพ ที่เกี่ยวข้องกับด้านต่างๆ	52.0	0.3	24.4	15.5	10.8	1.1	-	3. Technicians and associate professionals	
4. เสิร์ช	22.3	0.2	12.4	7.8	1.5	0.4	-	4. Clerks	
5. พนักงานบริการและผู้จำหน่ายสินค้า	247.7	10.8	27.8	52.8	95.9	60.6	-	5. Service workers and sell goods	
6. ผู้ปฏิบัติงานที่มีฝีมือในด้านการเกษตร ป่าไม้ และประมง	315.9	4.9	2.9	16.1	240.3	51.8	-	6. Skilled agricultural forest and fishery workers	
7. ช่างฝีมือ และผู้ปฏิบัติงานที่เกี่ยวข้อง	196.3	10.6	8.1	113.8	49.3	14.4	0.1	7. Craft and associate professionals	
8. ผู้ควบคุมเครื่องจักรโรงงานและเครื่องจักร และผู้ปฏิบัติงานด้านการประกอบ	101.6	1.4	10.6	65.2	21.5	2.9	-	8. Plant and machine controllers and assemblers	
9. ผู้ประกอบอาชีพงานพื้นฐาน	114.7	0.2	12.0	83.2	13.8	5.1	0.4	9. Elementary occupations	
10. คนงานซึ่งมีได้จำแนกไว้ในหมวดอื่น	-	-	-	-	-	-	-	10. Workers not classifiable by occupation	

ตารางที่ 6 จำนวนผู้มีงานทำ จำแนกตามสถานภาพทำงาน อาชีพ เพศ และเขตการปกครอง ภาคเหนือ (ต่อ)  
TABLE 6 EMPLOYED PERSONS BY WORK STATUS, OCCUPATION, SEX AND AREA, NORTHERN REGION (Contd.)

ไตรมาสที่ 4/2558 : Quarter 4/2015

ในเขตเทศบาล MUNICIPAL AREA

หน่วยเป็นพัน : in Thousands

อาชีพ	สถานภาพการทำงาน Work Status							OCCUPATION
	นายจ้าง	ลูกจ้างรัฐบาล	ลูกจ้างเอกชน	ทำงานส่วนตัว	ช่วยธุรกิจครอบครัว	การรวมกลุ่ม		
Total	Employer	Government Employee	Private Employee	Own Account Worker	Unpaid Family Worker	Members of Producers' Cooperatives		
หญิง	21.7	135.8	319.7	304.4	276.5	0.2	TOTAL	
1. ผู้จัดการ ข้าราชการระดับอาวุโส และผู้บริหารกฎหมาย	10.0	5.6	8.5	2.6	5.1	-	1. managers, senior officials and Legislators	
2. ผู้ประกอบวิชาชีพด้านต่างๆ	0.5	73.1	15.8	2.2	0.6	-	2. Professionals	
3. เจ้าหน้าที่เทคนิคและผู้ประกอบวิชาชีพที่เกี่ยวข้องกับด้านต่างๆ	0.4	15.6	21.3	5.0	4.8	-	3. Technicians and associate professionals	
4. เสมียน	0.4	24.0	31.7	0.7	2.1	-	4. Clerks	
5. พนักงานบริการและผู้จำหน่ายสินค้า	7.9	9.0	68.9	163.8	90.3	-	5. Service workers and sell goods workers	
6. ผู้ปฏิบัติงานที่มีฝีมือในด้านการเกษตร ป่าไม้ และประมง	0.6	0.6	10.6	64.5	145.8	-	6. Skilled agricultural forest and fishery workers	
7. ช่างฝีมือ และผู้ปฏิบัติงานที่เกี่ยวข้อง	0.6	0.5	29.8	40.2	17.9	0.2	7. Craft and associate professionals	
8. ผู้ควบคุมเครื่องจักรโรงงานและเครื่องจักรและผู้ปฏิบัติงานด้านการประกอบ	0.8	0.1	29.7	10.4	1.9	-	8. Plant and machine controllers and assemblers	
9. ผู้ประกอบอาชีพงานพื้นฐาน	0.4	7.4	103.5	15.1	8.2	-	9. Elementary occupations	
10. คนงานซึ่งมิได้จำแนกไว้ในหมวดอื่น	-	-	-	-	-	-	10. Workers not classifiable by occupation	

ตารางที่ 6 จำนวนผู้มีงานทำ จำแนกตามสถานภาพทำงาน อาชีพ เพศ และเขตการปกครอง ภาคเหนือ (ต่อ)

TABLE 6 EMPLOYED PERSONS BY WORK STATUS, OCCUPATION, SEX AND AREA, NORTHERN REGION (Contd.)

ไตรมาสที่ 4/2558 : Quarter 4/2015

นอกเขตเทศบาล NON-MUNICIPAL AREA

หน่วยเป็นพัน : In Thousands

อาชีพ	สถานภาพการทำงาน Work Status						การรวมกลุ่ม Members of Producers' Cooperatives	OCCUPATION
	รวม	นายจ้าง Employer	ลูกจ้างรัฐบาล Government Employee	ลูกจ้างเอกชน Private Employee	ทำงานส่วนตัว Own Account Worker	ช่วยธุรกิจ ครอบครัว Unpaid Family Worker		
ยอดรวม	4,282.4	66.7	342.8	1,031.3	1,700.1	1,138.0	3.5	TOTAL
ชาย	2,353.3	51.4	179.3	606.1	1,123.2	392.9	0.4	MALE
1. ผู้จัดการ ข้าราชการระดับอาวุโส และผู้บัญชาการกองกำลัง	59.8	16.3	32.3	6.8	1.1	3.4	-	1. managers, senior officials and Legislators
2. ผู้ประกอบวิชาชีพด้านต่างๆ	56.2	1.3	36.1	12.4	5.3	1.2	-	2. Professionals
3. เจ้าหน้าที่เทคนิคและผู้ประกอบวิชาชีพ ที่เกี่ยวข้องกับด้านต่างๆ	40.3	0.8	19.1	11.1	6.8	2.2	0.4	3. Technicians and associate professionals
4. เสมียน	29.9	0.1	13.4	16.4	-	-	-	4. Clerks
5. พนักงานบริการและผู้จำหน่ายสินค้า	195.0	3.6	28.1	35.4	81.8	46.1	-	5. Service workers and sell goods
6. ผู้ปฏิบัติงานที่มีฝีมือในด้านการเกษตร ป่าไม้ และประมง	1,271.3	8.5	7.7	37.5	906.1	311.6	-	6. Skilled agricultural forest and fishery workers
7. ช่างฝีมือ และผู้ปฏิบัติงานที่เกี่ยวข้อง	312.1	16.5	9.5	197.6	71.5	17.0	-	7. Craft and associate professionals
8. ผู้ควบคุมเครื่องจักรโรงงานและเครื่องจักร และผู้ปฏิบัติงานด้านการประกอบ	146.9	4.3	19.1	92.2	27.4	3.9	-	8. Plant and machine controls and assemblers
9. ผู้ประกอบอาชีพพจนานุกรม	241.8	-	14.1	197.1	23.1	7.6	-	9. Elementary occupations
10. คนงานซึ่งมิได้จำแนกไว้ในหมวดอื่น	-	-	-	-	-	-	-	10. Workers not classifiable by occupation

ตารางที่ 6 จำนวนผู้มีงานทำ จำแนกตามสถานภาพทำงาน อาชีพ เพศ และเขตการปกครอง ภาคเหนือ (ต่อ)

TABLE 6 EMPLOYED PERSONS BY WORK STATUS, OCCUPATION, SEX AND AREA, NORTHERN REGION (Contd.)

ไตรมาสที่ 4/2558 : Quarter 4/2015

นอกเขตเทศบาล NON-MUNICIPAL AREA

หน่วยเป็นพัน : In Thousands

อาชีพ	สถานภาพการทำงาน Work Status										OCCUPATION	
	รวม	นายจ้าง	ลูกจ้างรัฐบาล	ลูกจ้างเอกชน	ทำงานส่วนตัว	ช่วยธุรกิจครอบครัว	การรวมกลุ่ม	Government Employee	Private Employee	Own Account Worker		Unpaid Family Worker
หญิง	1,929.1	15.3	163.5	425.2	577.0	745.0	3.1	TOTAL				
1. ผู้จัดการ ข้าราชการระดับอาวุโสและผู้ปฏิบัติกฎหมาย	16.0	3.8	6.7	4.1	1.0	0.5	-	1. managers, senior officials and Legislators				
2. ผู้ประกอบวิชาชีพด้านต่างๆ	87.6	0.5	67.8	16.5	1.9	0.9	-	2. Professionals				
3. เจ้าหน้าที่เทคนิคและผู้ประกอบวิชาชีพที่เกี่ยวข้องกับด้านต่างๆ	48.5	-	19.8	18.2	8.4	2.1	-	3. Technicians and associate professionals				
4. เสมียน	72.5	-	36.0	34.0	0.1	2.4	-	4. Clerks				
5. พนักงานบริการและผู้จำหน่ายสินค้า	344.7	4.4	20.5	63.8	194.4	61.6	-	5. Service workers and sell goods workers				
6. ผู้ปฏิบัติงานที่มีฝีมือในด้านการเกษตร ป่าไม้ และประมง	947.0	4.6	3.2	31.3	276.4	631.5	-	6. Skilled agricultural forest and fishery workers				
7. ช่างฝีมือ และผู้ปฏิบัติงานที่เกี่ยวข้อง	136.6	1.6	-	48.5	61.8	22.5	2.2	7. Craft and associate professionals				
8. ผู้ควบคุมเครื่องจักรโรงงานและเครื่องจักรและผู้ปฏิบัติงานด้านการประกอบ	59.4	0.5	0.8	38.8	15.9	2.6	0.9	8. Plant and machine controls and assemblers				
9. ผู้ประกอบอาชีพฟางงานพื้นฐาน	216.8	-	8.7	170.0	17.2	21.0	-	9. Elementary occupations				
10. คนงานซึ่งมิได้จำแนกไว้ในหมวดอื่น	-	-	-	-	-	-	-	10. Workers not classifiable by occupation				







ตารางที่ 7 จำนวนผู้มีงานทำ จำแนกตามสถานภาพทำงาน อุตสาหกรรม เพศ และเขตการปกครอง ภาคเหนือ (ต่อ)  
TABLE 7 EMPLOYED PERSONS BY WORK STATUS, INDUSTRY, SEX AND AREA, NORTHERN REGION (Contd.)

หน่วยเป็นพัน : In Thousands

อุตสาหกรรม	สถานภาพการทำงาน Work Status										INDUSTRY
	รวม	นายจ้าง	ลูกจ้างรัฐบาล	ลูกจ้างเอกชน	ทำงานส่วนตัว	ช่วยธุรกิจครอบครัว	การรวมกลุ่ม	FEMALE	Members of Producers' Cooperatives	Unpaid Family Worker	
		Employer	Government Employee	Private Employee	Own Account Worker	Unpaid Family Worker	Workers				
หญิง	1,058.3	21.7	135.8	319.7	304.4	276.5	0.2				
1 เกษตรกรรม การป่าไม้ และการประมง	248.0	0.6	0.5	36.7	64.4	145.9	-				1. Agriculture, forestry and fishing
2. การทำเหมืองแร่ และเหมืองหิน	1.0	-	-	1.0	-	-	-				2. Mining and quarrying
3. การผลิต	154.0	4.7	0.5	80.4	47.0	21.3	0.1				3. Manufacturing
4. ไฟฟ้า ก๊าซ ไอน้ำและระบบปรับอากาศ	0.7	-	0.7	-	-	-	-				4. Electricity, gas, steam and air conditioning supply
5. การจัดหาน้ำ การจัดการและการบำบัดน้ำเสียของเสีย และสิ่งปฏิกูล	0.5	-	0.1	0.2	0.2	-	-				5. Water supply; sewerage, waste management and remediation activities
6. การก่อสร้าง	23.5	0.2	-	19.3	-	3.9	0.1				6. Construction
7. การขายส่ง และการขายปลีก การซ่อมยานยนต์	231.0	8.5	0.7	68.4	86.1	67.3	-				7. Wholesale and retail trade; repair of motor vehicles and motorcycles
8. การขนส่ง และสถานที่เก็บสินค้า	4.4	0.5	0.6	1.1	1.4	0.8	-				8. Transportation and storage
9. ที่พักแรมและบริการด้านอาหาร	137.6	4.5	0.2	37.9	64.8	30.2	-				9. Accommodation and food service activities
10. ข้อมูลข่าวสารและการสื่อสาร	2.1	-	0.9	0.8	0.4	-	-				10. Information and communication
11. กิจกรรมทางการเงินและการประกันภัย	14.0	-	4.3	8.8	0.6	0.3	-				11. Financial and insurance activities
12. กิจกรรมอสังหาริมทรัพย์	7.8	0.1	-	1.7	5.3	0.8	-				12. Real estate activities
13. กิจกรรมทางวิชาชีพ วิทยาศาสตร์ และเทคนิค	5.6	0.8	0.6	3.3	0.7	0.1	-				13. Professional, scientific and technical activities
14. กิจกรรมการบริหารและการบริการสนับสนุน	12.8	-	-	9.0	0.7	3.0	-				14. Administrative and support service activities
15. การบริหารราชการ การป้องกันประเทศ การประกันสังคม	40.6	-	40.6	-	-	-	-				15. Public administration and defence; compulsory social security
16. การศึกษา	69.3	0.4	53.5	14.2	1.1	-	-				16. Education
17. กิจกรรมด้านสุขภาพและงานสังคมสงเคราะห์	44.6	0.3	32.1	8.5	3.4	0.3	-				17. Human health and social work activities
18. ศิลปะ ความบันเทิง และนันทนาการ	9.8	-	0.4	5.3	3.7	0.4	-				18. Arts, entertainment and recreation
19. กิจกรรมบริการด้านอื่น ๆ	38.9	1.1	-	10.9	24.5	2.3	-				19. Other service activities
20. กิจกรรมการจ้างงานในครัวเรือนส่วนบุคคล การผลิตสินค้าและบริการที่สร้างขึ้นเองเพื่อใช้ในครัวเรือน	12.2	-	-	12.2	-	-	-				20. Activities of households as employers; undifferentiated goods and services-producing activities of households for own use
21. กิจกรรมขององค์การระหว่างประเทศ	0.1	-	-	0.1	-	-	-				21. Activities of extraterritorial organizations and bodies
22. ไม่ทราบ	-	-	-	-	-	-	-				22. Unknown









ตารางที่ 8 จำนวนผู้จ้างทำ งานตามอาชีพ และอุตสาหกรรม ภาคเหนือ (ต่อ)  
 TABLE 8 EMPLOYED PERSONS BY OCCUPATION AND INDUSTRY , NORTHERN REGION(Contd.)

ไตรมาสที่ 4/2558 : Quarter 4/2015 หน่วยเป็นพัน : In Thousands

อาชีพ	อุตสาหกรรม (ต่อ) Industry (Contd.)										ไม่ทราบ Unknown	OCCUPATION
	กิจกรรม อสังหาริมทรัพย์ Real estate activities	กิจกรรมทางวิชาชีพ วิทย์และเทคโนโลยี Professional,scientific technical activities	การบริหารสนับสนุน และสนับสนุนประเภท Administrative support and/or activities	การบริหารราชการ ปกครองส่วนประเท Public admin- istration defence	การศึกษา Education	งานสังคมสงเคราะห์ Health and social work	ศิลปะ ความบันเทิง และนันทนาการ Art entertainment	บริการด้านอื่นๆ Other service	งานในครัวเรือน ส่วนบุคคล Activities of household	กิจกรรมของ องค์กร Extra- territorial		
<b>ยอดรวม</b>	16.3	29.5	51.6	284.4	198.8	127.9	42.8	113.9	31.2	2.2	-	<b>TOTAL</b>
1. ผู้จัดการ ข้าราชการระดับอาวุโส และผู้บังคับบัญชากฎหมาย	0.4	0.7	-	45.6	8.1	3.8	0.1	4.0	-	0.1	-	1. managers, senior officials and Legislators
2. ผู้ประกอบวิชาชีพด้านต่างๆ	0.1	9.2	0.4	42.5	142.8	42.7	8.7	2.2	-	0.1	-	2. Professionals
3. เจ้าหน้าที่เทคนิคและผู้ประกอบวิชาชีพ ที่เกี่ยวข้องกับด้านต่างๆ	6.6	6.3	3.5	44.9	4.3	30.9	4.0	2.3	-	0.7	-	3. Technicians and associate professionals
4. เสมียน	1.5	1.6	8.1	52.3	16.3	12.4	3.5	2.5	-	-	-	4. Clerks
5. พนักงานบริการและผู้จำหน่ายสินค้า	7.3	0.9	19.3	39.3	20.7	27.9	9.6	48.9	7.8	0.0	-	5. Service workers and sell goods
6. ผู้ปฏิบัติงานที่มีฝีมือในด้านการเกษตร ป่านไม้ และประมง	-	4.1	4.0	9.2	2.3	0.7	2.5	0.3	1.4	-	-	6. Skilled agricultural forest and fishery workers
7. ช่างฝีมือ และผู้ปฏิบัติงานที่เกี่ยวข้อง	-	1.1	1.5	6.9	0.3	1.5	0.5	21.0	-	-	-	7. Craft and associate professionals
8. ผู้ควบคุมเครื่องจักรโรงงานและเครื่องจักร และผู้ปฏิบัติงานด้านการประกอบ	-	0.8	4.7	16.5	0.4	4.9	0.7	2.4	2.3	1.1	-	8. Plant and machine controllers and assemblers
9. ผู้ประกอบอาชีพงานพื้นฐาน	0.4	4.8	10.2	27.4	3.7	3.2	13.2	30.4	19.7	0.2	-	9. Elementary occupations
10. คนงานซึ่งมิได้จำแนกไว้ในหมวดอื่น	-	-	-	-	-	-	-	-	-	-	-	10. Workers not classifiable by occupation



ตารางที่ 8 จำนวนผู้จ้างทำ งานตามอาชีพ อุตสาหกรรม และ เขต ภาคเหนือ (ต่อ)

TABLE 8 EMPLOYED PERSONS OCCUPATION INDUSTRY AND SEX, NORTHERN REGION (Contd.)

ในหน่วย : 1,000 คน

Unit : Thousand

อาชีพ	อุตสาหกรรม (ต่อ) Industry (Contd.)										กิจกรรมขององค์กร Extra-territorial	งานในครัวเรือน ส่วนบุคคล Activities of household	ไม่ทราบ Unknown	OCCUPATION			
	กิจกรรม อสังหาริมทรัพย์ Real estate activities	กิจกรรมทางวิชาชีพ วิชาชีพและเทคนิค Professional/scientific technical activities	การบริหารสนับสนุน และบริการสนับสนุน Administrative support service activities	การบริหารราชการ ท้องถิ่นและเทศาภิบาล Public administration	การศึกษา Education	กิจกรรมด้านสุขภาพ งานสังคมสงเคราะห์ Health and social work	ศิลปะ ความบันเทิง และนันทนาการ Art, entertainment	บริการด้านอื่นๆ Other service	งานในครัวเรือน ส่วนบุคคล Activities of household	กิจกรรมขององค์กร Extra-territorial							
<b>ชาย</b>																<b>MALE</b>	
1. ผู้จัดการ ข้าราชการระดับอาวุโส และผู้บริหารระดับสูง	5.7	17.1	30.7	188.3	69.1	32.8	21.3	48.0	6.2	1.4	-	0.0	-	-	-	1. managers, senior officials and Legislators	
2. ผู้ประกอบวิชาชีพชั้นต้น	0.1	5.3	0.4	21.5	45.1	5.3	5.2	1.5	-	0.1	-	0.0	-	-	-	2. Professionals	
3. เจ้าหน้าที่เทคนิคและผู้ประกอบวิชาชีพ ที่เกี่ยวข้องกันด้านต่าง ๆ	3.9	4.0	2.9	30.3	2.1	8.7	2.3	1.1	-	0.2	-	0.2	-	-	-	3. Technicians and associate professionals	
4. เสมียน	-	0.3	3.2	15.2	3.8	1.6	0.8	-	-	-	-	-	-	-	-	4. Clerks	
5. พนักงานบริการและผู้จำหน่ายสินค้า	1.6	0.6	13.7	35.0	8.5	7.5	5.2	14.6	0.1	0.0	-	0.0	-	-	-	5. Service workers and sell goods workers	
6. ผู้ปฏิบัติงานที่มีชื่อในด้านเกษตร ป่าไม้ และประมง	-	2.9	3.8	6.5	2.1	0.7	2.2	0.3	1.4	-	-	-	-	-	-	6. Skilled agricultural forest and fishery workers	
7. ช่างฝีมือ และผู้ปฏิบัติงานที่เกี่ยวข้อง	-	1.1	1.5	6.9	0.2	1.5	0.5	15.3	-	-	-	-	-	-	-	7. Craft and associate professionals	
8. ผู้ควบคุมเครื่องจักรโรงงานและเครื่องจักร และผู้ปฏิบัติงานด้านการประกอบ	-	0.7	4.7	16.0	0.4	4.5	0.7	2.3	2.3	1.1	-	1.1	-	-	-	8. Plant and machine controllers and assemblers	
9. ผู้ประกอบอาชีพงานพื้นฐาน	0.2	1.6	0.5	20.1	1.0	0.7	4.4	11.5	2.4	-	-	-	-	-	-	9. Elementary occupations	
10. คนงานซึ่งมิได้จำแนกไว้ในหมวดอื่น	-	-	-	-	-	-	-	-	-	-	-	-	-	-	-	10. Workers not classifiable by occupation	
<b>หญิง</b>																<b>FEMALE</b>	
1. ผู้จัดการ ข้าราชการระดับอาวุโส และผู้บริหารระดับสูง	10.6	12.3	20.9	96.2	129.8	95.1	21.5	65.9	25.0	0.8	-	0.1	-	-	-	1. managers, senior officials and Legislators	
2. ผู้ประกอบวิชาชีพชั้นต้น	0.1	3.9	-	21.0	97.7	37.4	3.5	0.7	-	-	-	-	-	-	-	2. Professionals	
3. เจ้าหน้าที่เทคนิคและผู้ประกอบวิชาชีพ ที่เกี่ยวข้องกันด้านต่าง ๆ	2.7	2.3	0.6	14.6	2.1	22.2	1.8	1.2	-	0.6	-	0.6	-	-	-	3. Technicians and associate professionals	
4. เสมียน	1.5	1.3	4.9	37.1	12.5	10.8	2.7	2.5	-	-	-	-	-	-	-	4. Clerks	
5. พนักงานบริการและผู้จำหน่ายสินค้า	5.7	0.3	5.6	4.2	12.2	20.4	4.4	34.3	7.7	-	-	-	-	-	-	5. Service workers and sell goods workers	
6. ผู้ปฏิบัติงานที่มีชื่อในด้านเกษตร ป่าไม้ และประมง	-	1.2	0.2	2.7	0.2	-	0.3	-	-	-	-	-	-	-	-	6. Skilled agricultural forest and fishery workers	
7. ช่างฝีมือ และผู้ปฏิบัติงานที่เกี่ยวข้อง	-	-	-	-	0.1	-	-	5.7	-	-	-	-	-	-	-	-	7. Craft and associate professionals
8. ผู้ควบคุมเครื่องจักรโรงงานและเครื่องจักร และผู้ปฏิบัติงานด้านการประกอบ	-	0.1	-	0.5	-	0.4	-	0.1	-	-	-	-	-	-	-	8. Plant and machine controllers and assemblers	
9. ผู้ประกอบอาชีพงานพื้นฐาน	0.2	3.2	9.7	7.3	2.7	2.5	8.9	18.9	17.3	0.2	-	0.2	-	-	-	9. Elementary occupations	
10. คนงานซึ่งมิได้จำแนกไว้ในหมวดอื่น	-	-	-	-	-	-	-	-	-	-	-	-	-	-	-	10. Workers not classifiable by occupation	

ตารางที่ 8 จำนวนผู้จ้างงานที่ จำแนกตามอาชีพ อุตสาหกรรม เพศ และเขตการปกครอง ภาคเหนือ  
TABLE 8 EMPLOYED PERSONS BY OCCUPATION INDUSTRY SEX AND AREA , NORTHERN REGION

หน่วยเป็นพัน : in Thousands

ไตรมาสที่ 4/2558 : Quarter 4/2015

อาชีพ	อุตสาหกรรม MUNICIPAL AREA											การเงินและ การประกันภัย Financial Intermediation	TOTAL	OCCUPATION
	รวม	เกษตรกรรม การป่าไม้ และการประมง Agriculture	การทำ เหมืองแร่ และเหมืองหิน Mining	การผลิต	ไฟฟ้า ก๊าซ ไอน้ำระบบรับ อากาศ Electricity	จัดหน้าบ้าน น้ำดื่มเสีย และประปา Water supply sewerage, waste	การก่อสร้าง	การขนส่ง การขุดลอก การซ่อมยานยนต์ whole sale/retail	การขนส่ง และ สถานที่เก็บสินค้า Transportation and storage	ที่พักแรมและ บริการด้านอาหาร Accommodation and food service	ข้อมูลข่าวสาร และการสื่อสาร Information communication			
ยอดรวม	2,209.1	589.6	6.6	271.8	8.4	3.1	140.0	458.1	38.1	213.2	7.9	28.1	28.1	
ชาย	1,150.8	341.6	5.7	117.8	7.7	2.6	116.5	227.1	33.7	75.5	5.9	14.2	14.2	MALE
1. ผู้จัดการ ข้าราชการระดับอาวุโส และผู้บังคับบัญชาพิเศษ	45.7	0.1	0.4	6.7	0.2	0.2	5.5	10.0	0.5	2.9	0.3	2.9	2.9	1. managers, senior officials and Legislators
2. ผู้ประกอบวิชาชีพด้านต่างๆ	54.7	-	0.9	3.0	1.1	0.1	0.4	1.4	0.5	2.4	3.8	0.8	0.8	2. Professionals
3. เจ้าหน้าที่เทคนิคและผู้ประกอบวิชาชีพ ที่เกี่ยวข้องกันต่างๆ	52.0	-	0.1	3.3	1.7	0.2	1.8	3.3	1.1	-	0.6	6.9	6.9	3. Technicians and associate professionals
4. เสมียน	22.3	-	0.1	1.1	0.2	-	0.1	1.3	3.9	0.4	0.1	1.9	1.9	4. Clerks
5. พนักงานบริการและผู้จำหน่ายสินค้า	247.7	-	-	4.1	-	-	-	135.5	1.1	61.6	0.1	0.8	0.8	5. Service workers and sell goods workers
6. ผู้ปฏิบัติงานที่มีฝีมือด้านการเกษตร ป่าไม้ และประมง	315.9	305.9	-	0.5	0.3	-	-	0.3	-	2.1	-	-	-	6. Skilled agricultural forest and fish workers
7.ช่างฝีมือ และผู้ปฏิบัติงานที่เกี่ยวข้อง และผู้ใช้ปฏิบัติงานด้านการประกอบ	196.3	0.4	0.8	68.4	4.0	0.3	74.4	29.2	0.3	2.1	1.0	0.1	0.1	7. Craft and associate professionals and assemblers
8. ผู้ควบคุมเครื่องจักรโรงงานและเครื่องจักร และผู้ปฏิบัติงานด้านกรประกอบ	101.6	3.5	3.3	22.1	0.2	0.5	8.6	23.3	23.3	0.6	-	0.9	0.9	8. Plant and machine controllers and assemblers
9. ผู้ประกอบอาชีพทางพื้นฐาน	114.7	31.8	0.2	8.6	-	1.4	25.6	22.7	3.1	3.4	-	-	-	9. Elementary occupations
10. คนงานซึ่งมิได้จำแนกไว้ในหมวดอื่น	-	-	-	-	-	-	-	-	-	-	-	-	-	10. Workers not classifiable by occup

ตารางที่ 8 จำนวนผู้มีงานทำ จำแนกตามอาชีพ อุตสาหกรรม เพศ และเขตการปกครอง ภาคเหนือ  
TABLE 8 EMPLOYED PERSONS BY OCCUPATION INDUSTRY SEX AND AREA , NORTHERN REGION

อาชีพ	ในเขตเทศบาล MUNICIPAL AREA														ทั้งหมด : person
	อุตสาหกรรม Industry														
	รวม	เกษตรกรรม การป่าไม้ และการประมง Agriculture	การทำเหมืองแร่ และเหมืองหิน Mining	การผลิต Manufacturing	ไฟฟ้า ก๊าซ ไอน้ำระบบรับ อากาศ Electricity	จัดหน้าบ้าน น้ำดื่ม และประปา Water supply sewerage, waste	การก่อสร้าง Construction	การขายปลีก การช้อปปิ้ง whole sale/retail	การขายส่ง และ สถานที่เก็บสินค้า Transportation and storage	ที่พักแรมและ บริการด้านอาหาร Accommodation and food service	ข้อมูลข่าวสาร และการสื่อสาร Information communication	การเงินและ การประกันภัย Financial intermediation	OCCUPATION		
หญิง	1,058.3	248.0	1.0	154.0	0.7	0.5	23.5	231.0	4.4	137.6	2.1	14.0	FEMALE		
1. ผู้จัดการ ข้าราชการระดับอาวุโส และผู้บัญชาการพิเศษ	31.7	0.2	-	5.3	0.1	-	0.7	11.4	0.1	5.3	-	0.7	1. managers, senior officials and Legislators		
2. ผู้ประกอบการระดับต่างๆ	92.1	-	-	1.9	0.2	-	-	3.1	-	0.5	0.2	0.5	2. Professionals		
3. เจ้าหน้าที่เทคนิคและผู้ประกอบการชีพ ที่เกี่ยวข้องกับบ้านต่างๆ	47.0	-	0.4	6.0	0.0	0.2	1.7	10.2	0.3	0.7	0.7	6.5	3. Technicians and associate professionals		
4. เสมียน	58.9	0.2	0.3	4.3	0.3	-	1.3	7.2	1.7	2.4	0.7	5.6	4. Clerks		
5. พนักงานบริการและผู้จำหน่ายสินค้า	339.9	0.1	0.2	5.7	-	-	-	172.1	0.6	112.9	0.5	0.1	5. Service workers and sell goods		
6. ผู้ปฏิบัติงานที่มีฝีมือด้านการเกษตร ป่าไม้ และประมง	222.1	220.6	-	-	0.1	-	-	0.6	-	0.0	-	-	6. Skilled agricultural forest and fish workers		
7.ช่างฝีมือ และผู้ปฏิบัติงานที่เกี่ยวข้อง และผู้ปฏิบัติงานด้านการประกอบ	89.2	0.7	-	77.5	-	-	3.0	2.8	-	1.6	-	-	7. Craft and associate professionals and assemblers		
8. ผู้ควบคุมเครื่องจักรโรงงานและเครื่องจักร	42.8	-	-	37.8	-	-	1.6	1.8	1.4	-	-	-	8. Plant and machine controllers		
9. ผู้ประกอบอาชีพงานพื้นฐาน	134.5	26.2	0.1	15.5	-	0.3	15.2	21.8	0.3	14.1	-	0.7	9. Elementary occupations		
10. คนงานซึ่งไม่ได้จำแนกไว้ในหมวดอื่น	-	-	-	-	-	-	-	-	-	-	-	-	10. Workers not classifiable by occup		





ตารางที่ 8 จำนวนผู้มีงานทำ จำแนกตามอาชีพ อุตสาหกรรม เพศ และเขตการปกครอง ภาคเหนือ (ต่อ)  
 TABLE 8 EMPLOYED PERSONS BY OCCUPATION INDUSTRY SEX AND AREA , NORTHERN REGION (Contd.)

ไตรมาสที่ 4/2558 : Quarter 4/2015

หน่วยนับเป็น : person

อาชีพ	อุตสาหกรรม (ต่อ) Industry (Contd.)										ทั้งหมด	
	กิจกรรมอสังหาริมทรัพย์	กิจกรรมทางวิชาชีพ	การบริหารสนับสนุนและเชิงบริหาร	การบริหารราชการ	การศึกษา	งานสังคมสงเคราะห์	ศิลปะ ความบันเทิง และนันทนาการ	บริการด้านอื่นๆ	งานในครัวเรือน	กิจกรรมขององค์กร		ไม่ทราบ
	Real estate activities	Professional, scientific and technical activities	Administrative and support service activities	Public administration	Education	Health and social work	Art and entertainment	Other service	Activities of household	Extra-territorial	Unknown	OCCUPATION
หญิง	7.8	5.6	12.8	40.6	69.3	44.6	9.8	38.9	12.2	0.1	-	FEMALE
1. ผู้จัดการ ข้าราชการระดับอาวุโสและผู้บังคับบัญชีกิจการ	0.4	0.1	-	3.2	1.8	1.3	-	1.0	-	0.1	-	1. managers, senior officials and Legislators
2. ผู้ประกอบการวิชาชีพด้านต่างๆ	0.1	1.9	-	11.5	51.7	19.1	0.9	0.7	-	-	-	2. Professionals
3. เจ้าหน้าที่เทคนิคและผู้ประกอบการวิชาชีพที่เกี่ยวข้องกับบ้านต่างๆ	0.9	1.5	-	5.0	1.6	10.7	0.5	0.2	-	-	-	3. Technicians and associate professionals
4. เสมียน	1.1	0.4	2.5	15.6	7.7	3.2	2.4	2.1	-	-	-	4. Clerks
5. พนักงานบริการและผู้จำหน่ายสินค้า	5.1	0.3	4.0	1.1	4.5	8.0	2.6	18.6	3.6	-	-	5. Service workers and sell goods
6. ผู้ปฏิบัติงานที่มีฝีมือในด้านการเกษตร ป่าไม้ และประมง	-	0.2	-	0.4	0.0	-	0.2	-	-	-	-	6. Skilled agricultural forest and fishery workers
7.ช่างฝีมือ และผู้ปฏิบัติงานที่เกี่ยวข้อง	-	-	-	-	0.1	-	-	3.5	-	-	-	7. Craft and associate professionals
8. ผู้ควบคุมเครื่องจักรโรงงานและเครื่องจักร และผู้ปฏิบัติงานด้านการประกอบ	-	0.1	-	-	-	0.1	-	0.1	-	-	-	8. Plant and machine controllers and assemblers
9. ผู้ประกอบการอาชีพงานพื้นฐาน	0.2	1.2	6.3	3.8	1.9	2.2	3.3	12.7	8.6	-	-	9. Elementary occupations
10. คนงานซึ่งไม่ได้จำแนกไว้ในหมวดอื่น	-	-	-	-	-	-	-	-	-	-	-	10. Workers not classifiable by occupation

ตารางที่ 8 จำนวนผู้มีงานทำ จำแนกตามอาชีพ อุตสาหกรรม เพศ และเขตการปกครอง ภาคเหนือ

TABLE 8 EMPLOYED PERSONS BY OCCUPATION INDUSTRY SEX AND AREA, NORTHERN REGION

ไตรมาสที่ 4/2558 : Quarter 4/2015

หน่วยเป็นพัน : In Thousands

อาชีพ	อุตสาหกรรม NON-MUNICIPAL AREA														TOTAL	OCCUPATION
	รวม	เกษตรกรรม	การทำเหมืองแร่และพลังงาน	การผลิต	ไฟฟ้า ก๊าซ ไอน้ำระบบปรับอากาศ	ซัพพลายภัณฑ์น้ำเสีย และขยะ	การก่อสร้าง	การขนส่ง การขายปลีก การซ่อมยานยนต์	การขนส่ง และสถานที่เก็บสินค้า	ที่พักแรมและ บริการด้านอาหาร	ข้อมูลข่าวสาร และการสื่อสาร	การเงินและ การประกันภัย	Information and communication	Financial Intermediation		
	Total	Agriculture	Mining	Manufacturing	Electricity	Water supply	Construction	wholesale sale/retail	Transportation	Accommodation and food service	Information and communication	Financial Intermediation				
ยอดรวม	4,282.4	2,419.4	14.7	376.4	10.5	4.4	268.7	487.1	38.0	160.9	5.7	42.1				
ชาย	2,353.3	1,385.1	12.4	171.7	8.9	2.6	223.6	229.6	32.6	47.1	2.8	19.0				
1. ผู้จัดการ ข้าราชการระดับอาวุโส และผู้บัญชาการทหารบก	59.8	-	-	3.5	-	-	14.6	5.3	1.5	2.1	0.6	1.3		1. 1. managers, senior officials and Legislators		
2. ผู้ประกอบวิชาชีพด้านต่างๆ	56.2	0.6	-	6.8	0.8	-	-	1.0	-	-	1.7	1.4		2. Professionals		
3. เจ้าหน้าที่เทคนิคและผู้ประกอบวิชาชีพที่เกี่ยวข้องกับด้านต่างๆ	40.3	-	1.0	3.2	0.9	-	1.2	6.7	0.1	-	0.5	4.2		3. Technicians and associate professionals		
4. เสมียน	29.9	-	-	2.5	0.4	-	0.6	5.3	2.0	3.5	-	4.2		4. Clerks		
5. พนักงานบริการและผู้จำหน่ายสินค้า	195.0	0.7	1.1	2.7	0.6	0.2	-	111.1	0.6	35.0	-	0.9		5. Service workers and sell goods		
6. ผู้ปฏิบัติงานที่มีฝีมือในด้านการเกษตร ป่าไม้ และประมง	1,271.3	1,254.0	0.5	0.6	0.2	-	-	2.2	-	0.7	-	-		6. Skilled agricultural forest and fishery workers		
7. ช่างฝีมือ และผู้ปฏิบัติงานที่เกี่ยวข้อง	312.1	0.1	3.5	104.7	4.6	0.7	142.7	42.4	0.4	1.4	-	-		7. Craft and associate professionals		
8. ผู้ควบคุมเครื่องจักรโรงงานและเครื่องจักรและผู้ปฏิบัติงานด้านการประกอบ	146.9	26.1	5.6	37.1	1.1	0.8	7.1	18.6	24.7	1.3	-	7.0		8. Plant and machine controllers and assemblers		
9. ผู้ประกอบอาชีพงานพื้นฐาน	241.8	103.7	0.8	10.5	0.5	0.9	57.5	37.1	3.3	3.1	-	-		9. Elementary occupations		
10. คนงานซึ่งมิได้จำแนกไว้ในหมวดอื่น	-	-	-	-	-	-	-	-	-	-	-	-		10. Workers not classifiable by occupation		

ตารางที่ 8 จำนวนผู้จ้างทำ จำแนกตามอาชีพ และอุตสาหกรรม ภาคเหนือ

TABLE 8 EMPLOYED PERSONS OCCUPATION INDUSTRY AND AREA , NORTHERN REGION

หน่วยเป็นพัน : In Thousands

อาชีพ	อุตสาหกรรม NON-MUNICIPAL AREA										รวม	OCCUPATION	
	เกษตรกรรม และภาคประมง Agriculture	การทำเหมืองแร่ และเหมืองหิน Mining	การผลิต	ไฟฟ้า ก๊าซ ไอน้ำระบบรับ อากาศ Electricity	น้ำประปา และประปา Water supply	การก่อสร้าง Construction	การขายปลีก การชื้อขายปลีก whole sale&retail	การขนส่ง สถานที่เก็บสินค้า Transportation	ที่พักแรมและ บริการด้านอาหาร Accommodation and food service	ข้อมูลข่าวสาร และการสื่อสาร Information communication			ข้อมูลข่าวสาร ทางการเงินและ การประกันภัย Financial intermediation
หญิง	1,929.1	1,034.2	2.3	204.6	1.6	1.8	45.1	257.5	5.4	113.9	2.9	23.2	FEMALE
1. ผู้จัดการ ข้าราชการระดับอาวุโส และผู้บัญชาการหน่วย	16.0	1.1	-	0.5	-	-	1.5	4.5	-	-	-	0.5	1. managers, senior officials and Legislators
2. ผู้ประกอบวิชาชีพด้านต่างๆ	87.6	-	-	4.0	0.6	-	-	1.3	-	0.4	1.0	1.9	2. Professionals
3. เจ้าหน้าที่เทคนิคและผู้ประกอบวิชาชีพ ที่เกี่ยวข้องกับด้านต่างๆ	48.5	0.2	0.5	1.8	-	-	0.2	6.5	0.3	0.8	0.5	10.1	3. Technicians and associate professionals
4. เสมียน	72.5	4.5	0.5	3.8	0.3	0.1	1.0	11.5	2.0	1.4	1.4	7.9	4. Clerks
5. พนักงานบริการและผู้จำหน่ายสินค้า	344.7	0.1	-	5.0	-	-	-	192.1	-	100.1	-	0.3	5. Service workers and sell goods workers
6. ผู้ปฏิบัติงานที่มีฝีมือในด้านการเกษตร ป่าไม้ และประมง	947.0	941.9	-	-	-	0.3	-	1.1	-	-	-	-	6. Skilled agricultural forest and fishery workers
7. ช่างฝีมือ และผู้ปฏิบัติงานที่เกี่ยวข้อง	136.6	1.4	0.7	117.9	-	-	9.9	3.9	-	0.5	-	-	7. Craft and associate professionals
8. ผู้ควบคุมเครื่องจักรโรงงานและเครื่องจักร และผู้ปฏิบัติงานด้านการประกอบ	59.4	0.9	-	53.8	0.4	0.7	0.3	1.1	1.2	0.3	-	-	8. Plant and machine controllers and assemblers
9. ผู้ประกอบอาชีพทางด้านพื้นฐาน	216.8	84.1	0.6	17.9	0.3	0.7	32.2	35.5	2.0	10.4	-	2.5	9. Elementary occupations
10. คนงานซึ่งไม่ได้จำแนกไว้ในหมวดอื่น	-	-	-	-	-	-	-	-	-	-	-	-	10. Workers not classifiable by occupation

ตารางที่ 8 จำนวนผู้มีงานทำ จำแนกตามอาชีพ อุตสาหกรรม เพศ และ เขตการปกครอง ภาคเหนือ (ต่อ)

TABLE 8 EMPLOYED PERSONS BY OCCUPATION INDUSTRY SEX AND AREA , NORTHERN REGION (Contd.)

ไตรมาสที่ 4/2558 : Quarter 4/2015

หน่วยเป็นพัน : In Thousands

อาชีพ	นอกเขตเทศบาล NON-MUNICIPAL AREA										กิจกรรมขององค์กร Extra-territorial	ไม่ทราบ Unknown	OCCUPATION
	อุตสาหกรรม (ต่อ) Industry (Contd.)	การศึกษ Education	การบริการราชการ Public administration	การบริการสนับสนุนและเชิงบริหาร Administrative and support service activities	งานด้านสุขภาพและสังคมศาสตร์ Health and social work	ศิลปะ ความบันเทิง และนันทนาการ Art, entertainment	บริการด้านอื่นๆ Other service	งานในครัวเรือน Activities of household	กิจกรรมขององค์กร	ไม่ทราบ			
ยอดรวม	5.5	14.6	22.0	162.1	93.4	64.5	24.3	50.8	16.1	1.3	-	TOTAL	
ชาย	2.7	7.8	13.9	106.5	32.9	14.0	12.5	23.8	3.2	0.6	-	MALE	
1. ผู้จัดการ ข้าราชการระดับอาวุโส และผู้บริหารอาวุโส	-	0.5	-	26.1	2.0	2.0	-	0.3	-	-	-	1. managers, senior officials and Legislators	
2. ผู้ประกอบวิชาชีพด้านต่างๆ	-	2.0	-	12.3	22.7	1.2	4.4	1.4	-	-	-	2. Professionals	
3. เจ้าหน้าที่เทคนิคและผู้ประกอบวิชาชีพที่เกี่ยวข้องกับด้านต่างๆ	2.1	1.1	-	15.5	-	2.8	-	0.9	-	0.2	-	3. Technicians and associate professionals	
4. เสมียน	-	-	1.9	8.4	0.5	0.7	-	-	-	-	-	4. Clerks	
5. พนักงานบริการและผู้จำหน่ายสินค้า	0.6	-	4.5	15.2	5.9	3.9	3.7	8.5	-	-	-	5. Service workers and sell goods	
6. ผู้ปฏิบัติงานที่มีฝีมือในด้านการเกษตร ป่าไม้ และประมง	-	2.2	2.6	5.1	1.5	0.5	1.1	0.2	-	-	-	6. Skilled agricultural forest and fishery workers	
7. ช่างฝีมือ และผู้ปฏิบัติงานที่เกี่ยวข้อง	-	0.3	0.5	4.0	0.2	1.1	0.4	5.1	-	-	-	7. Craft and associate professionals	
8. ผู้ควบคุมเครื่องจักรโรงงานและเครื่องจักรและผู้ปฏิบัติงานด้านการประกอบ	-	0.4	4.1	9.5	-	1.4	-	0.2	1.5	0.4	-	8. Plant and machine controllers and assemblers	
9. ผู้ประกอบอาชีพพื้นฐาน	-	1.4	0.3	10.5	-	0.4	2.9	7.2	1.7	-	-	9. Elementary occupations	
10. คนงานซึ่งมิได้จำแนกไว้ในหมวดอื่น	-	-	-	-	-	-	-	-	-	-	-	10. Workers not classifiable by occupation	

ตารางที่ 8 จำนวนผู้มีงานทำ จำแนกตามอาชีพ และอุตสาหกรรม ภาคเหนือ (ต่อ)

TABLE 8 EMPLOYED PERSONS OCCUPATION INDUSTRY AND AREA , NORTHERN REGION (Contd.)

ไตรมาสที่ 4/2558 : Quarter 4/2015

หน่วยเป็นพัน : In Thousands

อาชีพ	อุตสาหกรรม (ต่อ) Industry (Contd.)										กิจกรรมขององค์กร Extra-territorial	ไม่ทราบ Unknown	OCCUPATION
	กิจกรรม อสังหาริมทรัพย์ Real estate activities	กิจกรรมทางวิชาชีพ วิทยาศาสตร์และเทคนิค Professional, scientific and technical activities	การบริหารสนับสนุน และซัพพอร์ต Administrative support service activities	การบริหารราชการท้องถิ่น Public administration	การศึกษา Education	งานสังคมสงเคราะห์ Health and social work	ศิลปะ หวานบันเทิง และนันทนาการ Art and entertainment	บริการด้านอื่นๆ Other service	งานในครัวเรือน ส่วนบุคคล Activities of household	งานในครัวเรือน			
หญิง	2.8	6.8	8.2	55.6	60.5	50.5	11.8	27.0	12.9	0.8	-	-	FEMALE
1. ผู้จัดการ ข้าราชการระดับอาวุโส และผู้บริหารระดับสูง	-	-	-	5.5	0.5	0.2	-	1.6	-	-	-	-	1. managers, senior officials and Legislators
2. ผู้ประกอบวิชาชีพด้านต่างๆ	-	2.1	-	9.5	46.0	18.2	2.7	-	-	-	-	-	2. Professionals
3. เจ้าหน้าที่เทคนิคและผู้ประกอบวิชาชีพที่เกี่ยวข้องกันด้านต่างๆ	1.8	0.8	0.6	9.6	0.6	11.5	1.3	1.1	-	0.6	-	-	3. Technicians and associate professionals
4. เสมียน	0.4	0.9	2.4	21.5	4.8	7.6	0.3	0.4	-	-	-	-	4. Clerks
5. พนักงานบริการและผู้จำหน่ายสินค้า	0.6	-	1.6	3.2	7.7	12.4	1.8	15.7	4.1	-	-	-	5. Service workers and sell goods workers
6. ผู้ปฏิบัติงานที่มีฝีมือในด้านการเกษตร ป่าไม้ และประมง	-	0.9	0.2	2.2	0.1	-	0.1	-	-	-	-	-	6. Skilled agricultural forest and fishery workers
7. ช่างฝีมือ และผู้ปฏิบัติงานที่เกี่ยวข้อง	-	-	-	-	-	-	-	2.2	-	-	-	-	7. Craft and associate professionals
8. ผู้ควบคุมเครื่องจักรโรงงานและเครื่องจักร และผู้ปฏิบัติงานด้านการประกอบ	-	-	-	0.5	-	0.3	-	-	-	-	-	-	8. Plant and machine controllers and assemblers
9. ผู้ประกอบอาชีพทางพื้นฐาน	-	2.0	3.3	3.6	0.8	0.4	5.6	6.3	8.8	0.2	-	-	9. Elementary occupations
10. คนงานซึ่งไม่ได้จำแนกไว้ในหมวดอื่น	-	-	-	-	-	-	-	-	-	-	-	-	10. Workers not classifiable by occupation

ตารางที่ 9 จำนวนผู้ปฏิบัติงาน จำนวนชั่วโมงทำงานต่อสัปดาห์ การมีเวลาเหลือพอและต้องการทำงานเพิ่มขึ้น ภาคเหนือ

TABLE 9 EMPLOYED PERSONS BY OCCUPATION, HOURS WORKED PER WEEK, AVAILABILITY FOR ADDITIONAL WORK, NORTHERN REGION

ไตรมาสที่ 4/2558 : Quarter 4/2015

หน่วยเป็นพัน : In Thousands

จำนวนชั่วโมงทำงาน และการมีเวลาเหลือพอ และต้องการทำงานเพิ่มขึ้น	รวม	อาชีพ Occupation											ผู้ควบคุมเครื่องจักร งานด้านการประกอบ Plant & Machine controllers	ผู้ประกอบอาชีพ งานพื้นฐาน Elementary occupations	คนงานซึ่งมี ได้จำแนกไว้ ในหมวดอื่น Not classifiable	HOURS WORKED, AND AVAILABILITY FOR ADDITIONAL WORK
		ผู้จัดการ ผู้บริหาร Legislators & Managers	ผู้ประกอบวิชาชีพ ด้านต่างๆ Professional	เจ้าหน้าที่เทคนิค และผู้ประกอบ วิชาชีพ Technicians	เสมียน Clerks	ผู้จำหน่ายสินค้า Service Workers	ด้านเกษตร ปศุสัตว์และประมง Agricultural & Fishery	ช่างฝีมือและผู้ปฏิบัติ งานที่เกี่ยวข้อง Craft & associat	ผู้ควบคุมเครื่องจักร งานด้านการประกอบ Plant & Machine controllers	ผู้ประกอบอาชีพ งานพื้นฐาน Elementary occupations	คนงานซึ่งมี ได้จำแนกไว้ ในหมวดอื่น Not classifiable					
ยอดรวม	6,491.5	153.1	290.6	187.8	183.6	1,127.4	2,756.3	734.1	350.8	707.8	-	TOTAL	-			
มี	83.4	0.8	2.9	0.6	1.2	3.8	28.5	12.7	3.2	29.8	-	Available	-			
ไม่มี	6,408.1	152.3	287.6	187.3	182.4	1,123.6	2,727.9	721.4	347.5	678.0	-	Not available	-			
มีงานประจำแต่ไม่ได้ทำงาน	30.7	0.3	1.7	0.8	1.3	3.6	10.8	5.8	2.2	4.3	-	With job not work	-			
มี	4.6	0.2	-	-	-	-	0.4	2.4	0.2	1.3	-	Available	-			
ไม่มี	26.1	0.1	1.7	0.8	1.3	3.6	10.4	3.3	2.0	3.0	-	Not available	-			
1-9 ชั่วโมง	50.1	0.9	0.4	1.8	-	1.8	30.1	5.5	0.3	9.3	-	1-9 hours	-			
มี	7.1	-	-	-	-	0.1	4.3	0.1	0.1	2.6	-	Available	-			
ไม่มี	43.0	0.9	0.4	1.8	-	1.7	25.9	5.4	0.2	6.7	-	Not available	-			
10-19 ชั่วโมง	177.4	2.6	2.7	0.7	0.1	10.4	127.5	10.5	4.2	18.7	-	10-19 hours	-			
มี	13.5	-	-	0.1	0.1	0.9	5.2	1.9	0.5	4.8	-	Available	-			
ไม่มี	163.9	2.6	2.7	0.6	-	9.5	122.3	8.6	3.7	13.9	-	Not available	-			
20-29 ชั่วโมง	514.2	6.2	15.4	11.7	3.2	33.1	344.4	33.9	12.7	53.7	-	20-29 hours	-			
มี	15.7	-	0.8	-	-	0.2	5.7	1.9	0.6	6.5	-	Available	-			
ไม่มี	498.5	6.2	14.6	11.7	3.2	32.9	338.7	32.1	12.0	47.2	-	Not available	-			
30-34 ชั่วโมง	393.2	9.5	3.0	6.7	0.6	22.7	266.2	33.4	7.2	43.8	-	30-34 hours	-			
มี	12.2	-	-	-	-	-	6.1	0.7	0.1	5.3	-	Available	-			
ไม่มี	381.0	9.5	3.0	6.7	0.6	22.7	260.0	32.7	7.1	38.5	-	Not available	-			
35-39 ชั่วโมง	783.5	31.6	131.6	48.0	59.2	91.1	309.0	49.9	19.0	44.2	-	35-39 hours	-			
มี	8.1	0.6	0.6	0.5	1.0	1.0	1.8	0.2	-	2.4	-	Available	-			
ไม่มี	775.4	31.0	131.0	47.5	58.2	90.1	307.3	49.7	19.0	41.7	-	Not available	-			
40-49 ชั่วโมง	2,832.6	66.2	109.1	91.5	98.3	452.5	1,068.3	394.8	195.3	356.6	-	40-49 hours	-			
มี	17.9	-	1.1	-	0.1	0.9	4.2	4.2	0.5	6.9	-	Available	-			
ไม่มี	2,814.7	66.2	108.0	91.5	98.1	451.7	1,064.1	390.6	194.8	349.7	-	Not available	-			
50 ชั่วโมงขึ้นไป	1,709.8	35.7	26.8	26.7	21.0	512.2	600.0	200.3	109.9	177.3	-	50 hours and over	-			
มี	4.3	-	0.4	-	-	0.7	0.8	1.3	1.2	-	-	Available	-			
ไม่มี	1,705.5	35.7	26.3	26.7	21.0	511.4	599.2	199.1	108.7	177.3	-	Not available	-			

ตารางที่ 9 จำนวนผู้จ้างงาน จำนวนชั่วโมงทำงานต่อสัปดาห์ การมีเวลาเหลือและข้อจำกัดการทำงานเพิ่มขึ้น และเพศ ภาคเหนือ  
 TABLE 9 EMPLOYED PERSONS BY OCCUPATION, HOURS WORKED PER WEEK, AVAILABILITY FOR ADDITIONAL WORK AND SEX , NORTHERN REGION

ไตรมาสที่ 4/2558 : Quarter 4/2015

หน่วยนับพัน : In Thousands

จำนวนชั่วโมงทำงาน เพศ และ กลุ่มอายุเฉลี่ยของ และช่วงการทำงานเพิ่มขึ้น	รวม	ผู้บัญญัติกฎหมาย Legislators & Managers	ผู้ประกอบวิชาชีพ ด้านต่างๆ Professional	เจ้าหน้าที่เทคนิค และปฏิบัติการ Technicians	เสมียน Clerks	พนักงานบริการ ผู้จำหน่ายสินค้า Service Workers	ด้านเกษตร ป่าไม้และประมง Agricultural & Fishery	ช่างฝีมือและผู้ปฏิบัติ งานที่เกี่ยวข้อง Craft & associat	ผู้ควบคุมเครื่องจักร งานด้านการประกอบ Plant & Machine controls	ผู้ประกอบอาชีพ งานพื้นฐาน Elementary occupations	จำนวนชั่วโมง ได้งานเพิ่มขึ้น Not classifiable	TOTAL(MALE)
ชาย	3,504.1	105.4	110.8	92.3	52.3	442.7	1,587.2	508.4	248.5	356.5	-	356.5
มี	52.0	0.8	1.5	0.5	18.4	2.1	16.8	9.3	2.5	16.8	-	16.8
ไม่มี	3,452.2	104.6	109.3	91.9	52.3	440.6	1,568.8	499.0	246.0	339.6	-	339.6
มีงานประจำแต่ไม่ได้ทำงาน	16.2	0.2	0.9	0.2	6.2	2.0	6.2	2.9	2.0	1.9	-	1.9
มี	3.0	0.2	-	-	-	0.4	-	1.7	0.5	0.5	-	0.5
ไม่มี	13.2	-	0.9	0.2	-	2.0	5.7	1.2	1.8	1.4	-	1.4
1-9 ชั่วโมง	23.7	-	0.2	0.9	-	0.4	14.7	2.6	0.1	4.7	-	4.7
มี	4.3	-	-	-	-	-	2.8	-	-	1.5	-	1.5
ไม่มี	19.4	-	0.2	0.9	-	0.4	12.0	2.6	0.1	3.2	-	3.2
10-19 ชั่วโมง	90.0	2.6	1.3	0.2	-	4.4	62.6	5.4	4.1	9.5	-	9.5
มี	7.4	-	-	-	-	0.7	2.9	1.5	0.5	1.7	-	1.7
ไม่มี	82.7	2.6	1.3	0.2	-	3.7	59.6	4.0	3.6	7.7	-	7.7
20-29 ชั่วโมง	259.7	4.1	5.1	4.5	0.3	10.9	177.7	19.4	10.9	26.8	-	26.8
มี	9.5	-	0.8	-	-	3.2	3.2	1.7	0.6	3.2	-	3.2
ไม่มี	250.2	4.1	4.3	4.5	0.3	10.9	174.5	17.7	10.3	23.6	-	23.6
30-34 ชั่วโมง	200.5	6.3	1.5	5.1	-	8.1	132.9	20.6	5.4	20.6	-	20.6
มี	8.9	-	-	-	-	-	3.6	0.2	0.1	4.9	-	4.9
ไม่มี	191.6	6.3	1.5	5.1	-	8.1	129.3	20.3	5.3	15.8	-	15.8
35-39 ชั่วโมง	404.1	24.0	51.4	26.9	16.4	41.5	182.1	27.2	14.2	20.4	-	20.4
มี	4.4	0.6	0.4	0.5	0.2	0.2	1.1	0.2	-	1.5	-	1.5
ไม่มี	399.7	23.4	51.1	26.4	16.4	41.2	181.0	27.1	14.2	18.9	-	18.9
40-49 ชั่วโมง	1,562.5	43.4	41.0	40.9	26.6	185.4	619.1	288.4	135.7	182.1	-	182.1
มี	12.3	0.3	0.3	-	-	0.5	4.0	3.5	0.5	3.5	-	3.5
ไม่มี	1,550.2	43.4	40.7	40.9	26.6	184.9	615.1	284.9	135.2	178.5	-	178.5
50 ชั่วโมงขึ้นไป	947.5	24.9	9.3	13.7	9.0	190.2	391.9	141.8	76.2	90.5	-	90.5
มี	2.2	-	-	-	-	0.7	0.4	0.6	0.5	-	-	0.5
ไม่มี	945.3	24.9	9.3	13.7	9.0	189.5	391.6	141.2	75.7	90.5	-	90.5
หญิง	2,987.4	47.6	179.8	95.5	131.4	684.6	1,169.1	225.8	102.3	351.4	-	351.4
มี	31.5	1.4	0.1	1.2	1.2	1.6	10.1	3.4	0.7	13.0	-	13.0
ไม่มี	2,955.9	47.6	178.3	95.4	130.2	683.0	1,159.0	222.4	101.6	338.4	-	338.4
มีงานประจำแต่ไม่ได้ทำงาน	14.5	0.1	0.7	0.6	1.3	1.6	4.7	2.8	0.2	2.4	-	2.4
มี	1.6	-	-	-	-	-	-	0.7	-	0.8	-	0.8
ไม่มี	13.0	0.1	0.7	0.6	1.3	1.6	4.7	2.1	0.2	1.6	-	1.6
1-9 ชั่วโมง	26.5	0.9	0.2	0.9	-	1.4	15.4	2.9	0.2	4.6	-	4.6
มี	2.9	-	-	-	-	0.1	1.5	0.1	0.1	1.0	-	1.0
ไม่มี	23.6	0.9	0.2	0.9	-	1.3	13.9	2.8	0.1	3.5	-	3.5
10-19 ชั่วโมง	87.4	-	1.4	0.5	0.1	6.0	65.0	5.1	0.1	9.2	-	9.2
มี	6.2	-	-	0.1	0.1	0.2	2.3	0.5	-	3.1	-	3.1
ไม่มี	81.2	-	1.4	0.4	-	5.8	62.7	4.6	0.1	6.1	-	6.1
20-29 ชั่วโมง	254.5	2.1	10.3	7.2	2.9	22.2	166.6	14.6	1.8	26.9	-	26.9
มี	6.2	-	-	-	-	0.2	2.5	0.2	-	3.4	-	3.4
ไม่มี	248.3	2.1	10.3	7.2	2.9	22.1	164.2	14.4	1.8	23.6	-	23.6
30-34 ชั่วโมง	192.7	3.3	1.5	1.7	0.6	14.6	133.3	12.9	1.8	23.1	-	23.1
มี	3.4	-	-	-	-	-	2.5	0.5	-	0.4	-	0.4
ไม่มี	189.3	3.3	1.5	1.7	0.6	14.6	130.7	12.4	1.8	22.8	-	22.8
35-39 ชั่วโมง	379.4	7.7	80.1	21.0	42.8	49.6	126.9	22.6	4.8	23.8	-	23.8
มี	3.6	-	0.3	-	1.0	0.8	0.7	-	-	0.9	-	0.9
ไม่มี	375.8	7.7	79.9	21.0	41.8	48.9	126.3	22.6	4.8	22.8	-	22.8
40-49 ชั่วโมง	1,270.1	22.8	68.0	50.6	49.2	267.2	106.4	10.6	59.6	174.6	-	174.6
มี	5.5	-	0.7	0.1	0.1	0.4	0.2	0.7	-	3.4	-	3.4
ไม่มี	1,264.6	22.8	67.3	50.6	71.6	266.8	49.0	10.5	59.6	171.2	-	171.2
50 ชั่วโมงขึ้นไป	762.3	10.9	17.4	13.0	12.0	322.0	208.1	58.5	33.7	86.8	-	86.8
มี	2.2	-	0.4	-	-	-	0.4	0.7	0.6	-	-	0.6
ไม่มี	760.2	10.9	17.0	13.0	12.0	322.0	207.7	57.9	33.1	86.8	-	86.8





ตารางที่ 9 จำนวนผู้มีงานทำ จำแนกตามอาชีพ จำนวนชั่วโมงทำงานต่อสัปดาห์ การมีเวลาเหลือพอและต้องการทำงานเพิ่มขึ้น พหุ และเขตการปกครอง ภาคเหนือ (ต่อ)  
TABLE 9 EMPLOYED PERSONS BY OCCUPATION, HOURS WORKED PER WEEK, AVAILABILITY FOR ADDITIONAL WORK, SEX AND AREA, NORTHERN REGION (Contd.)

ไตรมาสที่ 4/2558 : Quarter 4/2015

หน่วยนับพัน : in Thousands

จำนวนชั่วโมงทำงาน เพศ และ การมีเวลาเหลือพอ และต้องการทำงานเพิ่มขึ้น	อาชีพ Occupation											คนงานซึ่งมี ได้จำแนกไว้ ในหมวดอื่น Not classifiable	HOURS WORKED, SEX AND AVAILABILITY FOR ADDITIONAL WORK TOTAL(FEMALE)	
	รวม	ผู้จัดการ Legislators & Managers	ผู้ประกอบวิชาชีพ ด้านต่างๆ Professional	เจ้าหน้าที่เทคนิค และผู้ประกอบ วิชาชีพ Technicians	เสมียน Clerks	ผู้จำหน่ายสินค้า Service Workers	การเกษตร ป่าไม้และประมง Agricultural & Fishery	ช่างฝีมือและผู้ปฏิบัติ งานที่เกี่ยวข้อง Craft & associat	ผู้ควบคุมเครื่องจักร งานด้านการประกอบ Plant & Machine controls	ผู้ประกอบอาชีพ งานพื้นฐาน Elementary occupations	134.5			
ยอดรวม(หญิง)	1,058.3	31.7	92.1	47.0	58.9	339.9	222.1	89.2	42.8	134.5	-	-	-	-
มี	4.8	-	-	0.1	0.2	0.8	1.3	0.6	0.1	1.7	-	-	-	Available
ไม่มี	1,053.5	31.7	92.1	46.9	58.7	339.1	220.8	88.6	42.8	132.8	-	-	-	Not available
มีงานประจำแต่ไม่ได้ทำงาน	4.1	0.1	0.3	0.1	0.2	1.4	0.8	1.1	-	0.1	-	-	-	With job not work
มี	0.1	-	-	-	-	-	-	0.1	-	-	-	-	-	Available
ไม่มี	4.0	0.1	0.3	0.1	0.2	1.4	0.8	1.0	-	0.1	-	-	-	Not available
1-9 ชั่วโมง	5.1	0.4	0.2	0.4	-	0.2	2.7	0.3	0.2	0.8	-	-	-	1-9 hours
มี	0.4	-	-	-	-	0.1	0.2	-	0.1	0.1	-	-	-	Available
ไม่มี	4.7	0.4	0.2	0.4	-	0.1	2.5	0.3	0.1	0.7	-	-	-	Not available
10-19 ชั่วโมง	18.3	-	0.8	0.5	0.1	3.6	9.6	1.1	-	2.6	-	-	-	10-19 hours
มี	1.1	-	-	0.1	0.1	-	0.7	-	-	0.3	-	-	-	Available
ไม่มี	17.2	-	0.8	0.4	-	3.6	8.9	1.1	-	2.3	-	-	-	Not available
20-29 ชั่วโมง	63.2	1.3	4.5	2.7	0.1	11.4	32.0	3.8	0.5	7.0	-	-	-	20-29 hours
มี	1.1	-	-	-	-	0.2	0.2	-	-	0.7	-	-	-	Available
ไม่มี	62.2	1.3	4.5	2.7	0.1	11.2	31.8	3.8	0.5	6.3	-	-	-	Not available
30-34 ชั่วโมง	56.9	2.4	0.8	0.5	0.6	8.6	31.9	4.4	0.3	7.4	-	-	-	30-34 hours
มี	0.8	-	-	-	-	-	0.1	0.3	-	0.4	-	-	-	Available
ไม่มี	56.1	2.4	0.8	0.5	0.6	8.6	31.8	4.1	0.3	7.1	-	-	-	Not available
35-39 ชั่วโมง	130.6	3.8	40.9	10.2	15.2	21.7	19.9	9.8	0.6	8.5	-	-	-	35-39 hours
มี	0.2	-	-	-	-	0.1	0.1	-	-	-	-	-	-	Available
ไม่มี	130.3	3.8	40.9	10.2	15.2	21.6	19.8	9.8	0.6	8.5	-	-	-	Not available
40-49 ชั่วโมง	480.0	15.7	35.4	26.3	37.4	140.8	83.4	46.0	23.2	71.9	-	-	-	40-49 hours
มี	1.2	-	-	-	0.1	0.4	0.1	0.2	-	0.4	-	-	-	Available
ไม่มี	478.8	15.7	35.4	26.3	37.3	140.4	83.3	45.8	23.2	71.5	-	-	-	Not available
50 ชั่วโมงขึ้นไป	300.1	8.1	9.2	6.3	5.3	152.3	41.9	22.6	18.0	36.4	-	-	-	50 hours and over
มี	-	-	-	-	-	-	-	-	-	-	-	-	-	Available
ไม่มี	300.1	8.1	9.2	6.3	5.3	152.3	41.9	22.6	18.0	36.4	-	-	-	Not available

ตารางที่ 9 จำนวนผู้จ้างทำ งานตามอาชีพ จำนวนชั่วโมงทำงานต่อสัปดาห์ การมีเวลาเหลือพอและต้องการทำงานเพิ่มขึ้น เพศ และเขตการปกครอง ภาคเหนือ (ต่อ)  
TABLE 9 EMPLOYED PERSONS BY OCCUPATION, HOURS WORKED PER WEEK, AVAILABILITY FOR ADDITIONAL WORK, SEX AND AREA, NORTHERN REGION (Contd.)

หน่วยนับพัน : In Thousands

ไตรมาสที่ 4/2558 : Quarter 4/2015

นอกเขตเทศบาล NON-MUNICIPAL AREA

จำนวนชั่วโมงทำงาน เพศ และ กรรมเวลาเหลือพอ และต้องการทำงานเพิ่มขึ้น	รวม	ผู้บัญชาการ Legislators & Managers	ผู้ประกอบอาชีพ ด้านต่างๆ Professional	เจ้าหน้าที่เทคนิค และผู้ประกอบ วิชาชีพ Technicians	เสมียน Clerks	ผู้จำหน่ายสินค้า Service Workers	อาชีพ Occupation		ช่างฝีมือและผู้ปฏิบัติ งานที่เกี่ยวข้อง Craft & associat	ผู้ควบคุมเครื่องจักร งานด้านการประกอบ Plant & Machine controlors	ผู้ประกอบอาชีพ งานพื้นฐาน Elementary occupations	HOURS WORKED, SEX AND AVAILABILITY FOR ADDITIONAL WORK	
							ด้านการเกษตร ป่าไม้และประมง Agricultural & Fishery	ด้านบริการ				คนงานซึ่งมี ได้จำแนกไว้ ในหมวดอื่น Not classifiable	TOTAL(MALE)
ยอดรวม(ชาย)	2,553.3	59.8	56.2	40.3	29.9	195.0	1,271.3	312.1	146.9	241.8	-	-	-
มี	40.6	0.6	1.4	-	-	1.5	14.3	7.0	1.9	13.9	-	-	Available
ไม่มี	2,512.7	59.1	54.8	40.3	29.9	193.5	1,257.1	305.1	145.0	227.9	-	-	Not available
มีงานประจำแต่ไม่ได้ทำงาน	11.1	-	0.9	-	-	0.3	4.4	2.0	1.8	1.7	-	-	With job not work
มี	2.5	-	-	-	-	-	0.3	1.5	0.2	0.5	-	-	Available
ไม่มี	8.6	-	0.9	-	-	0.3	4.2	0.4	1.6	1.2	-	-	Not available
1-9 ชั่วโมง	20.2	-	0.2	0.9	-	0.1	12.2	2.4	-	4.4	-	-	1-9 hours
มี	4.1	-	-	-	-	-	2.5	-	-	1.5	-	-	Available
ไม่มี	16.2	-	0.2	0.9	-	0.1	9.6	2.4	-	2.9	-	-	Not available
10-19 ชั่วโมง	72.3	2.3	1.1	-	-	2.5	52.9	3.6	2.8	7.2	-	-	10-19 hours
มี	5.5	-	-	-	-	0.6	1.8	1.4	0.3	1.4	-	-	Available
ไม่มี	66.8	2.3	1.1	-	-	1.9	51.0	2.2	2.5	5.8	-	-	Not available
20-29 ชั่วโมง	195.3	2.1	3.9	2.3	-	6.2	140.4	12.2	7.4	20.9	-	-	20-29 hours
มี	6.6	-	0.8	-	-	-	2.1	1.0	0.6	2.0	-	-	Available
ไม่มี	188.7	2.1	3.0	2.3	-	6.2	138.3	11.2	6.7	18.9	-	-	Not available
30-34 ชั่วโมง	139.2	3.8	0.2	1.7	-	3.1	96.5	15.9	4.0	14.1	-	-	30-34 hours
มี	7.6	-	-	-	-	-	3.4	-	-	4.2	-	-	Available
ไม่มี	131.6	3.8	0.2	1.7	-	3.1	93.1	15.9	4.0	9.9	-	-	Not available
35-39 ชั่วโมง	268.2	12.6	26.9	12.9	10.7	19.4	146.4	17.9	8.9	12.6	-	-	35-39 hours
มี	3.0	0.6	0.2	-	-	-	0.9	-	-	1.3	-	-	Available
ไม่มี	265.1	12.0	26.6	12.9	10.7	19.4	145.5	17.9	8.9	11.2	-	-	Not available
40-49 ชั่วโมง	1,020.8	27.4	17.9	15.6	12.4	80.7	503.2	166.8	78.2	118.7	-	-	40-49 hours
มี	10.0	-	0.3	-	-	0.5	3.4	2.5	0.4	3.0	-	-	Available
ไม่มี	1,010.9	27.4	17.6	15.6	12.4	80.2	499.8	164.4	77.8	115.8	-	-	Not available
50 ชั่วโมงขึ้นไป	626.2	11.6	5.1	7.0	6.9	82.7	315.5	91.3	43.9	62.3	-	-	50 hours and over
มี	1.4	-	-	-	-	0.4	-	0.6	0.5	-	-	-	Available
ไม่มี	624.8	11.6	5.1	7.0	6.9	82.3	315.5	90.7	43.4	62.3	-	-	Not available

ตารางที่ 9 จำนวนผู้จ้างงาน จำแนกตามอาชีพ จำนวนชั่วโมงทำงานต่อสัปดาห์ การมีเวลาเหลือพอและต้องการทำงานเพิ่มขึ้น เพศ และเขตการปกครอง ภาคเหนือ (ต่อ)  
TABLE 9 EMPLOYED PERSONS BY OCCUPATION, HOURS WORKED PER WEEK, AVAILABILITY FOR ADDITIONAL WORK, SEX AND AREA, NORTHERN REGION (Contd.)

ไตรมาสที่ 4/2558 : Quarter 4/2015

หน่วยเป็นพัน : in Thousands

จำนวนชั่วโมงทำงาน เพศ และ การมีเวลาเหลือพอ และต้องการทำงานเพิ่มขึ้น	รวม	ผู้บัญชาการ Legislators & Managers	ผู้ประกอบวิชาชีพ ด้านต่างๆ Professional	เจ้าหน้าที่เทคนิค และผู้ประกอบ วิชาชีพ Technicians	เสมียน Clerks	ผู้จำหน่ายสินค้า Service Workers	อาชีพ Occupation	ช่างฝีมือและผู้ปฏิบัติ งานที่เกี่ยวข้อง Craft & associat	ผู้ควบคุมเครื่องจักร งานด้านการประกอบ Plant & Machine controlors	ผู้ประกอบอาชีพ งานพื้นฐาน Elementary occupations	คนงานซึ่งมี ได้จำแนกไว้ ในหมวดอื่น Not Classifiable	HOURS WORKED, SEX AND AVAILABILITY FOR ADDITIONAL WORK
ยอดรวม(หญิง)	1,929.1	16.0	87.6	48.5	72.5	344.7	947.0	136.6	59.4	216.8	-	-
มี	26.6	-	1.4	-	1.0	0.8	8.8	2.8	0.6	11.2	-	Available
ไม่มี	1,902.4	16.0	86.2	48.5	71.5	343.9	938.2	133.8	58.8	205.6	-	Not available
มีงานประจำแต่ไม่ได้ทำงาน	10.4	-	0.4	0.5	1.1	0.2	3.9	1.7	0.2	2.4	-	With job not work
มี	1.4	-	-	-	-	-	-	0.6	-	0.8	-	Available
ไม่มี	8.9	-	0.4	0.5	1.1	0.2	3.9	1.1	0.2	1.6	-	Not available
1-9 ชั่วโมง	21.3	0.5	-	0.5	-	1.2	12.7	2.6	-	3.8	-	1-9 hours
มี	2.4	-	-	-	-	-	1.3	0.1	-	1.0	-	Available
ไม่มี	18.9	0.5	-	0.5	-	1.2	11.4	2.4	-	2.8	-	Not available
10-19 ชั่วโมง	69.1	-	0.6	-	-	2.4	55.4	3.9	0.1	6.7	-	10-19 hours
มี	5.1	-	-	-	-	0.2	1.6	0.5	-	2.8	-	Available
ไม่มี	64.0	-	0.6	-	-	2.2	53.8	3.5	0.1	3.9	-	Not available
20-29 ชั่วโมง	191.3	0.8	5.8	4.4	2.8	10.9	134.6	10.8	1.3	19.9	-	20-29 hours
มี	5.2	-	-	-	-	-	2.3	0.2	-	2.7	-	Available
ไม่มี	186.2	0.8	5.8	4.4	2.8	10.9	132.4	10.6	1.3	17.3	-	Not available
30-34 ชั่วโมง	135.8	0.9	0.7	1.2	-	6.0	101.4	8.4	1.6	15.7	-	30-34 hours
มี	2.6	-	-	-	-	-	2.4	0.2	-	-	-	Available
ไม่มี	133.2	0.9	0.7	1.2	-	6.0	99.0	8.3	1.6	15.7	-	Not available
35-39 ชั่วโมง	248.8	3.9	39.2	10.8	27.6	27.9	107.1	12.9	4.2	15.3	-	35-39 hours
มี	3.4	-	0.3	-	1.0	0.7	0.6	-	-	0.9	-	Available
ไม่มี	245.4	3.9	38.9	10.8	26.6	27.3	106.5	12.9	4.2	14.3	-	Not available
40-49 ชั่วโมง	790.1	7.2	32.7	24.3	34.3	126.4	365.8	60.3	36.4	102.7	-	40-49 hours
มี	4.4	-	0.7	-	-	-	0.2	0.5	-	3.0	-	Available
ไม่มี	785.7	7.2	32.0	24.3	34.3	126.4	365.7	59.9	36.4	99.7	-	Not available
50 ชั่วโมงขึ้นไป	462.3	2.8	8.2	6.7	6.8	169.7	166.2	35.9	15.7	50.4	-	50 hours and over
มี	2.2	-	0.4	-	-	-	0.4	0.7	0.6	-	-	Available
ไม่มี	460.1	2.8	7.8	6.7	6.8	169.7	165.7	35.3	15.0	50.4	-	Not available

ตารางที่ 10 จำนวนผู้ใช้งานทำ จำนวนตามอุตสาหกรรม จำนวนชั่วโมงทำงานต่อสัปดาห์ การมีเวลาเหลือและต้องการทำงานเพิ่มขึ้น ภาคเหนือ

TABLE 10 EMPLOYED PERSONS BY INDUSTRY, HOURS WORKED PER WEEK, AVAILABILITY FOR ADDITIONAL WORK, NORTHERN REGION

ไตรมาสที่ 4/2558 : Quarter 4/2015

หน่วยเป็นพัน : In Thousands

จำนวนชั่วโมงทำงาน และ การมีเวลาเหลือ และต้องการทำงานเพิ่มขึ้น	รวม	อุตสาหกรรม Industry										ข้อมูลข่าวสาร และการสื่อสาร Information and communication	ที่พักแรมและ บริการด้านอาหาร Accommodation and food service	การขนส่ง และ สถานที่เก็บสินค้า Transportation and storage	การขุดเจาะ และการขุดขนานต์ Transport, storage	น้ำดื่มและของเสีย Water supply sewerage, waste	ไฟฟ้า ก๊าซ ไอน้ำระบบปรับอากาศ Electricity	การก่อสร้าง Construction	การขนส่ง การขุด และการขุดขนานต์ Transport, storage	การเงินและการประกันภัย Financial Intermediation	HOURS WORKED, AND AVAILABILITY FOR ADDITIONAL WORK
		เกษตรกรรม และการปศุสัตว์ Agriculture	เหมืองแร่ และเหมืองหิน Mining	การผลิต Manu- facturing	ไฟฟ้า ก๊าซ ไอน้ำระบบปรับอากาศ Electricity	การก่อสร้าง Construction	การขนส่ง การขุด และการขุดขนานต์ Transport, storage	การเงินและการประกันภัย Financial Intermediation	TOTAL												
ยอดรวม	6,491.5	3,009.0	21.4	648.1	18.9	408.7	945.2	76.1	374.1	13.6	70.3	70.3	TOTAL								
มี	83.4	49.9	-	5.8	0.2	11.5	2.6	0.7	2.4	-	0.1	0.1	Available								
ไม่มี	6,408.1	2,959.1	21.4	642.3	18.7	397.1	942.6	75.4	371.7	13.6	70.2	70.2	Not available								
มีงานประจำแต่ไม่ได้ทำงาน	30.7	13.0	-	2.7	-	4.4	1.6	0.1	1.6	0.2	0.1	0.1	With job not work Available								
มี	4.6	1.1	-	1.5	-	2.0	-	-	-	-	-	-	Available								
ไม่มี	26.1	11.9	-	1.2	-	2.4	1.6	0.1	1.6	0.2	0.1	0.1	Not available								
1-9 ชั่วโมง	50.1	35.1	0.4	5.5	-	1.9	3.6	0.2	0.8	0.1	-	-	1-9 hours								
มี	7.1	6.1	-	0.1	-	0.7	-	0.1	-	-	-	-	Available								
ไม่มี	43.0	29.0	0.4	5.3	-	1.2	3.6	0.1	0.8	0.1	-	-	Not available								
10-19 ชั่วโมง	177.4	139.1	0.4	6.2	0.6	5.5	9.6	2.4	4.1	0.2	0.2	0.2	10-19 hours								
มี	13.5	7.4	-	0.9	0.2	1.5	1.7	0.3	-	-	-	-	Available								
ไม่มี	163.9	131.6	0.4	5.3	0.4	4.0	7.9	2.1	4.1	0.2	0.1	0.1	Not available								
20-29 ชั่วโมง	514.2	379.4	-	25.4	1.6	14.9	25.7	6.2	14.2	-	1.9	1.9	20-29 hours								
มี	15.7	11.1	-	1.2	-	1.9	0.3	-	0.3	-	-	-	Available								
ไม่มี	498.5	368.3	-	24.2	1.6	13.0	25.4	6.2	13.8	-	1.9	1.9	Not available								
30-34 ชั่วโมง	393.2	292.9	-	22.7	0.3	19.0	17.5	4.5	12.8	-	2.3	2.3	30-34 hours								
มี	12.2	10.9	-	0.6	-	0.1	-	0.1	-	-	-	-	Available								
ไม่มี	381.0	282.0	-	22.0	0.3	18.9	17.5	4.4	12.8	-	2.3	2.3	Not available								
35-39 ชั่วโมง	783.5	313.6	0.2	46.4	6.1	6.6	34.1	2.3	28.2	2.1	15.4	15.4	35-39 hours								
มี	8.1	3.2	-	-	-	0.9	0.1	-	0.7	-	-	-	Available								
ไม่มี	775.4	310.3	0.2	46.4	6.1	5.7	34.0	2.3	27.5	2.1	15.4	15.4	Not available								
40-49 ชั่วโมง	2,832.6	1,166.6	14.9	364.1	8.6	242.8	429.7	35.6	159.1	9.5	44.4	44.4	40-49 hours								
มี	17.9	9.6	-	1.5	-	3.3	0.4	0.2	0.9	-	-	-	Available								
ไม่มี	2,814.7	1,157.0	14.9	362.5	8.6	239.6	429.3	35.4	158.2	9.5	44.4	44.4	Not available								
50 ชั่วโมงขึ้นไป	1,709.8	669.3	5.5	175.3	1.7	113.5	423.5	25.0	153.3	1.5	6.0	6.0	50 hours and over								
มี	4.3	0.5	-	-	-	1.3	0.2	-	0.5	-	-	-	Available								
ไม่มี	1,705.5	668.8	5.5	175.3	1.7	112.3	423.4	25.0	152.8	1.5	6.0	6.0	Not available								

ตารางที่ 10 จำนวนผู้มีงานทำ จำนวนคนอุตสาหกรรม จำนวนชั่วโมงทำงานต่อสัปดาห์ การมีเวลาเหลือพอและต้องการทำงานเพิ่มขึ้น ภาคเหนือ (ต่อ)

TABLE 10 EMPLOYED PERSONS BY INDUSTRY, HOURS WORKED PER WEEK, AVAILABILITY FOR ADDITIONAL WORK, NORTHERN REGION (Contd.)

ไตรมาสที่ 4/2558 : Quarter 4/2015

หน่วยเป็นพัน : In Thousands

จำนวนชั่วโมงทำงาน และ การมีเวลาเหลือพอ และต้องการทำงานเพิ่มขึ้น	อุตสาหกรรม (ต่อ) Industry (Contd.)											HOURS WORKED, AND AVAILABILITY FOR ADDITIONAL WORK
	กิจกรรม อสังหาริมทรัพย์ Real estate activities	กิจกรรมทางวิชาชีพ วิทย์และเทคโนโลยี Professional/scientific technical activities	การบริหารสนับสนุน และป้องกันประเทศ Administrative support service activities	การบริหารราชการ ป้องกันประเทศ Public admin- istration/defence	การศึกษา Education	กิจกรรมด้านสุขภาพ สังคมและการ Health and social work	ศิลปะ ความบันเทิง และนันทนาการ Art, entertainment	บริการอื่นๆ Other service	งานในครัวเรือน ส่วนบุคคล Activities of household	กิจกรรมของ องค์กร Extra- territorial	ไม่ทราบ Unknown	
ยอดรวม	16.3	29.5	51.6	284.4	198.8	127.9	42.8	113.9	31.2	2.2	-	TOTAL
มี	-	1.1	0.6	1.6	0.8	-	2.4	0.9	1.7	-	-	Available
ไม่มี	16.3	28.4	51.0	282.8	198.0	127.9	40.4	113.1	29.5	2.2	-	Not available
มีงานประจำแต่ไม่ได้ทำงาน	-	0.6	0.6	1.1	2.9	0.7	-	1.2	-	-	-	With job not work
มี	-	-	-	-	-	-	-	-	-	-	-	Available
ไม่มี	-	0.6	0.6	1.1	2.9	0.7	-	1.2	-	-	-	Not available
1-9 ชั่วโมง	-	-	0.3	-	0.4	0.6	0.1	1.1	0.1	-	-	1-9 hours
มี	-	-	0.1	-	-	-	-	0.1	-	-	-	Available
ไม่มี	-	-	0.3	-	0.4	0.6	0.1	1.0	0.1	-	-	Not available
10-19 ชั่วโมง	-	0.5	0.2	0.4	1.3	1.0	1.1	3.1	1.9	-	-	10-19 hours
มี	-	-	0.1	-	-	-	0.1	0.1	1.3	-	-	Available
ไม่มี	-	0.5	0.1	0.4	1.3	1.0	1.0	3.0	0.7	-	-	Not available
20-29 ชั่วโมง	2.2	3.1	0.8	9.1	9.9	5.5	4.8	5.3	3.9	-	-	20-29 hours
มี	-	-	-	-	-	-	0.8	0.1	-	-	-	Available
ไม่มี	2.2	3.1	0.8	9.1	9.9	5.5	4.0	5.1	3.9	-	-	Not available
30-34 ชั่วโมง	2.1	1.2	0.9	5.5	1.7	1.8	3.4	2.9	1.3	-	-	30-34 hours
มี	-	-	-	-	-	-	-	0.5	-	-	-	Available
ไม่มี	2.1	1.2	0.9	5.5	1.7	1.8	3.4	2.3	1.3	-	-	Not available
35-39 ชั่วโมง	3.3	5.4	5.6	153.6	102.5	40.3	5.6	8.4	2.2	0.3	-	35-39 hours
มี	-	0.6	-	1.6	0.8	-	-	-	0.1	-	-	Available
ไม่มี	3.3	4.7	5.6	151.9	101.7	40.3	5.6	8.4	2.2	0.3	-	Not available
40-49 ชั่วโมง	3.8	16.6	23.7	90.9	74.0	58.8	19.5	53.5	11.6	2.0	-	40-49 hours
มี	-	0.5	0.1	-	-	-	1.1	-	0.4	-	-	Available
ไม่มี	3.8	16.1	23.6	90.9	74.0	58.8	18.4	53.5	11.2	2.0	-	Not available
50 ชั่วโมงขึ้นไป	4.9	2.2	19.5	23.9	6.2	19.3	8.4	38.6	10.2	-	-	50 hours and over
มี	-	-	0.4	-	-	-	0.4	-	-	-	-	Available
ไม่มี	4.9	2.2	19.1	23.9	6.2	19.3	8.0	38.6	10.2	-	-	Not available

ตารางที่ 10. จำนวนผู้จ้างทำ งานตามอุตสาหกรรม จำนวนชั่วโมงทำงานต่อสัปดาห์ การมีงานอดิเรกและสื่อการงานเพิ่มขึ้น และเพศ ภาคเหนือ

TABLE 10. EMPLOYED PERSONS BY INDUSTRY, HOURS WORKED PER WEEK, AVAILABILITY FOR ADDITIONAL WORK AND SEX, NORTHERN REGION

จำนวนชั่วโมงทำงาน เพศ และ การมีงานอดิเรก และสื่อการงานเพิ่มขึ้น	อุตสาหกรรม Industry										รวม Total	จำนวนผู้จ้างทำ งาน HOURS WORKED, SEX AND AVAILABILITY FOR ADDITIONAL WORK
	เกษตรกรรม และปศุสัตว์ Agriculture	ถ่านหิน และเหมืองแร่ Mining	การถัก ทอสิ่งทอ Manufacturing	ไฟฟ้า ก๊าซ ไฮโดรเจน Electricity	การจำหน่าย น้ำประปา และน้ำเสีย Water supply sewage, waste	การก่อสร้าง Construction	การขนส่ง การพาณิชย์ Transport storage	การขนส่ง และ ยานยนต์ Transportation and storage	ที่พักแรมและ บริการอาหาร Accommodation and food service	ข้อมูลข่าวสาร และสื่อสาร Information and communication		
ชาย	3,504.1	18.1	289.5	16.7	5.2	340.1	456.7	66.3	122.6	8.7	33.1	TOTAL (MALE)
หญิง	52.0	0.2	1.8	0.2	0.5	9.8	1.9	0.6	1.1	-	-	Available
ไม่มี	3,452.2	18.1	287.7	16.4	4.8	330.3	454.8	65.7	121.5	8.7	33.1	Not available
มีงานอดิเรกไม่ได้ทำงาน	16.2	-	1.1	-	-	2.8	1.2	0.1	0.7	-	-	With job not work Available
1-9 ชั่วโมง	3.0	-	0.8	-	-	1.1	1.2	0.1	0.7	-	-	Not available
10-19 ชั่วโมง	23.7	-	2.0	-	-	1.9	1.5	0.1	0.1	-	-	1-9 hours
20-29 ชั่วโมง	4.3	-	-	-	-	0.7	-	-	-	-	-	Available
30-34 ชั่วโมง	19.4	-	2.0	-	-	1.2	1.5	0.1	0.1	-	-	Not available
35-39 ชั่วโมง	90.0	0.4	1.3	0.6	-	5.4	5.8	2.4	1.2	-	-	10-19 hours
40-49 ชั่วโมง	7.4	-	-	0.2	-	1.5	1.0	0.3	-	-	-	Available
50 ชั่วโมงขึ้นไป	82.7	0.4	1.3	0.4	-	3.9	4.7	2.1	1.2	-	-	Not available
รวม	259.7	197.6	9.9	1.0	0.6	12.8	10.2	5.6	3.0	0.2	0.4	20-29 hours
ไม่มี	9.5	-	0.6	-	-	1.8	0.3	-	-	-	-	Available
มีงานอดิเรกไม่ได้ทำงาน	250.2	191.6	9.3	1.0	0.6	11.0	10.0	5.6	3.0	-	0.4	Not available
1-9 ชั่วโมง	200.5	145.9	7.7	-	0.6	16.0	8.4	4.5	5.5	-	1.7	30-34 hours
10-19 ชั่วโมง	8.9	8.0	0.1	-	-	0.1	-	0.1	-	-	-	Available
20-29 ชั่วโมง	191.6	137.9	7.6	-	0.6	15.9	8.4	4.4	5.5	-	1.7	Not available
30-34 ชั่วโมง	404.1	183.2	18.8	5.9	0.9	6.1	15.1	2.0	8.8	1.2	6.8	35-39 hours
40-49 ชั่วโมง	4.4	2.1	-	-	-	0.9	0.1	0.1	0.1	-	-	Available
50 ชั่วโมงขึ้นไป	399.7	181.1	18.8	5.9	0.9	5.2	15.0	2.0	8.7	1.2	6.8	Not available
รวม	1,562.5	670.8	166.5	7.4	2.2	203.2	230.1	30.7	47.0	6.3	19.6	40-49 hours
ไม่มี	12.3	6.7	0.2	-	-	3.2	0.4	0.2	0.5	-	-	Available
มีงานอดิเรกไม่ได้ทำงาน	1,550.2	664.1	166.3	7.4	2.2	200.0	229.8	30.5	46.5	6.3	19.6	Not available
1-9 ชั่วโมง	947.5	5.1	82.1	1.7	0.5	9.2	184.3	20.9	56.3	0.6	4.7	50 hours and over
10-19 ชั่วโมง	2.2	0.1	-	-	-	0.6	0.2	-	0.5	-	-	Available
20-29 ชั่วโมง	945.3	5.1	82.1	1.7	0.5	9.14	184.1	20.9	55.7	0.6	4.7	Not available
30-34 ชั่วโมง	2,987.4	3.3	358.6	2.2	2.3	68.6	488.5	9.8	251.5	5.0	37.1	TOTAL (FEMALE)
40-49 ชั่วโมง	31.5	18.7	4.0	-	0.6	1.8	0.7	0.1	1.3	-	0.1	Available
50 ชั่วโมงขึ้นไป	2,955.9	3.3	354.6	2.2	1.7	66.8	487.8	9.8	250.2	5.0	37.1	Not available
รวม	14.5	-	1.6	-	-	1.7	0.3	-	1.0	-	0.1	With job not work
มีงานอดิเรกไม่ได้ทำงาน	1.6	-	0.6	-	-	0.9	-	-	-	-	-	Available
1-9 ชั่วโมง	13.0	-	0.9	-	-	0.7	0.3	-	1.0	-	0.1	Not available
10-19 ชั่วโมง	26.5	0.4	26.5	3.4	-	2.0	2.0	0.1	0.7	-	-	1-9 hours
20-29 ชั่วโมง	2.9	-	0.1	-	-	-	-	0.1	-	-	-	Available
30-34 ชั่วโมง	23.6	0.4	3.3	0.6	-	-	2.0	-	0.7	-	-	Not available
40-49 ชั่วโมง	87.4	-	4.9	-	-	0.1	3.8	-	2.9	-	0.2	10-19 hours
50 ชั่วโมงขึ้นไป	6.2	-	0.9	-	-	-	0.7	-	-	-	-	Available
รวม	81.2	-	4.0	-	-	2.2	3.1	-	2.9	-	0.1	Not available
ไม่มี	254.5	181.7	15.5	0.6	-	2.2	15.5	0.6	11.1	-	1.5	20-29 hours
มีงานอดิเรกไม่ได้ทำงาน	6.2	5.1	0.6	-	-	0.2	-	-	0.3	-	-	Available
1-9 ชั่วโมง	248.3	176.7	14.9	0.6	-	2.0	15.5	0.6	10.8	-	1.5	Not available
10-19 ชั่วโมง	192.7	147.0	14.9	0.3	-	2.9	9.1	-	7.3	-	0.6	30-34 hours
20-29 ชั่วโมง	3.4	2.9	0.5	-	-	-	-	-	-	-	-	Available
30-34 ชั่วโมง	189.3	144.1	14.4	0.3	0.6	2.9	9.1	0.2	7.3	-	0.6	Not available
40-49 ชั่วโมง	379.4	130.4	27.6	0.2	0.6	0.5	19.0	0.2	19.4	0.9	8.6	35-39 hours
50 ชั่วโมงขึ้นไป	3.6	1.1	-	-	-	-	-	-	0.6	-	-	Available
รวม	375.8	129.2	27.6	0.2	0.6	0.5	19.0	0.2	18.8	0.9	8.6	Not available
ไม่มี	1,270.1	495.9	197.6	1.1	0.9	39.6	199.5	4.9	112.2	3.2	24.8	40-49 hours
มีงานอดิเรกไม่ได้ทำงาน	5.5	2.9	1.3	-	-	0.1	-	-	0.4	-	-	Available
1-9 ชั่วโมง	1,264.6	493.0	196.2	1.1	0.9	39.6	199.5	4.9	111.8	3.2	24.8	Not available
10-19 ชั่วโมง	762.3	232.8	93.2	-	0.8	21.6	239.2	4.1	97.1	0.9	1.3	50 hours and over
20-29 ชั่วโมง	2.2	0.4	-	-	0.6	0.7	-	-	-	-	-	Available
30-34 ชั่วโมง	760.2	232.3	93.2	-	0.2	20.9	239.2	4.1	97.1	0.9	1.3	Not available





ตารางที่ 10 จำนวนผู้มีงานทำ จำนวนตามอุตสาหกรรม จำนวนชั่วโมงทำงานต่อสัปดาห์ การมีเวลาเหลือพอและต้องการทำงานเพิ่มขึ้น เขต และเขตการปกครอง ภาคเหนือ (ต่อ)  
 TABLE 10 EMPLOYED PERSONS BY INDUSTRY, HOURS WORKED PER WEEK, AVAILABILITY FOR ADDITIONAL WORK, SEX AND AREA, NORTHERN REGION (Contd.)

ไตรมาสที่ 4/2558 : Quarter 4/2015

ในเขตเทศบาล MUNICIPAL AREA

อุตสาหกรรม Industry

หน่วยนับพัน : in Thousands

จำนวนชั่วโมงทำงาน เพศ และ การมีเวลาเหลือพอ และต้องการทำงานเพิ่มขึ้น	รวม	อุตสาหกรรม Industry										กิจการบริการ และการสื่อสาร Information and communication	ที่พักแรมและ บริการด้านอาหาร Accommodation and food service	ข้อมูลข่าวสาร และการสื่อสาร Information and communication	กิจการการเงินและ การประกันภัย Financial Intermediation	HOURS WORKED, SEX AND AVAILABILITY FOR ADDITIONAL WORK
		เกษตรกรรม การป่าไม้ และเกษตรกรรม Agriculture	การทำ เหมืองแร่ และเหมืองหิน Mining	การผลิต Manufacturing	ไฟฟ้า ก๊าซ ไอน้ำระบบดับ และระบบ น้ำประปา Electricity and water supply sewerage, waste	การก่อสร้าง การก่อสร้าง Construction	การขนส่ง การขนส่ง Transport, storage	การขนส่ง และ สถานที่เก็บสินค้า Transportation and storage	บริการด้านอาหาร Accommodation and food service	ข้อมูลข่าวสาร และการสื่อสาร Information and communication	กิจการการเงินและ การประกันภัย Financial Intermediation					
ยอดรวม (ชาย)	1,150.8	341.6	5.7	117.8	7.7	2.6	116.5	227.1	33.7	75.5	5.9	14.2	TOTAL (MALE)			
มี	11.3	5.3	-	0.3	0.2	-	2.2	0.7	0.3	0.3	-	-	Available			
ไม่มี	1,139.5	336.3	5.7	117.5	7.5	2.6	114.2	226.5	33.4	75.3	5.9	14.2	Not available			
มีงานประจำเต็มไทม์ทำงาน	5.1	1.8	-	0.3	-	-	1.2	0.2	0.0	0.7	-	-	With job not work			
มี	0.6	0.2	-	-	-	-	0.4	-	-	-	-	-	Available			
ไม่มี	4.6	1.6	-	0.3	-	-	0.8	0.2	0.0	0.7	-	-	Not available			
1-9 ชั่วโมง	3.4	2.6	-	0.1	-	-	0.2	0.2	0.1	0.1	-	-	1-9 hours			
มี	0.2	0.2	-	-	-	-	-	-	-	-	-	-	Available			
ไม่มี	3.2	2.4	-	0.1	-	-	0.2	0.2	0.1	0.1	-	-	Not available			
10-19 ชั่วโมง	17.7	11.4	0.4	0.7	0.2	-	1.2	1.8	-	0.5	0.2	-	10-19 hours			
มี	1.9	1.4	-	-	-	-	0.1	-	-	-	-	-	Available			
ไม่มี	15.8	10.0	0.4	0.7	-	-	1.1	1.8	-	0.5	0.2	-	Not available			
20-29 ชั่วโมง	64.4	39.9	-	3.0	0.2	0.1	4.2	5.0	3.4	1.5	-	0.4	20-29 hours			
มี	2.9	1.9	-	-	-	-	0.7	-	-	-	-	-	Available			
ไม่มี	61.6	38.0	-	3.0	0.2	0.1	3.4	4.7	3.4	1.5	-	0.4	Not available			
30-34 ชั่วโมง	61.3	40.9	-	2.7	-	0.6	2.5	3.5	0.6	4.0	-	1.1	30-34 hours			
มี	1.3	0.9	-	0.1	-	-	0.1	-	0.1	-	-	-	Available			
ไม่มี	60.0	40.0	-	2.6	-	0.6	2.4	3.5	0.5	4.0	-	1.1	Not available			
35-39 ชั่วโมง	135.9	35.3	0.2	6.3	2.7	0.4	1.5	9.0	0.4	5.1	0.3	3.2	35-39 hours			
มี	1.4	0.2	-	-	-	-	-	0.1	-	0.1	-	-	Available			
ไม่มี	134.5	35.0	0.2	6.3	2.7	0.4	1.5	8.9	0.4	5.0	0.3	3.2	Not available			
40-49 ชั่วโมง	541.6	128.5	3.6	69.4	3.3	1.3	77.6	111.9	17.8	31.0	4.9	7.2	40-49 hours			
มี	2.4	0.4	-	0.2	-	-	1.0	0.1	0.2	-	-	-	Available			
ไม่มี	539.3	128.2	3.6	69.2	3.3	1.3	76.6	111.7	17.6	31.0	4.9	7.2	Not available			
50 ชั่วโมงขึ้นไป	321.3	81.2	1.5	35.2	1.3	0.3	28.3	95.6	11.4	32.6	0.5	2.4	50 hours and over			
มี	0.8	0.1	-	-	-	-	-	0.2	-	0.2	-	-	Available			
ไม่มี	320.5	81.1	1.5	35.2	1.3	0.3	28.3	95.4	11.4	32.4	0.5	2.4	Not available			





ตารางที่ 10 จำนวนผู้มีงานทำ จำแนกตามอุตสาหกรรม จำนวนชั่วโมงทำงานต่อสัปดาห์ การมีเวลาเหลือและต้องการทำงานเพิ่มขึ้น เพศ และเขตภาคกลาง ภาคเหนือ (ต่อ)

ไตรมาสที่ 4/2558 : Quarter 4/2015

กรุงเทพมหานคร MUNICIPAL AREA

หน่วยเป็นพัน : In Thousands

จำนวนชั่วโมงทำงาน เพศ และ การมีเวลาเหลือ และต้องการทำงานเพิ่มขึ้น	อุตสาหกรรม (ต่อ)										กิจกรรม SEX AND AVAILABILITY FOR ADDITIONAL WORK	
	กิจกรรม อสังหาริมทรัพย์ Real estate activities	กิจกรรมทางวิชาชีพ วิทย์และเทคโนโลยี Professional/scientific technical activities	การบริหารราชการ และป้องกันประเทศ Administrative and support service activities	การบริการราชการ ป้องกันประเทศ Public admin- istration, defence	การศึกษา Education	อุตสาหกรรมสุขภาพ งานสังคมสงเคราะห์ Health and social work	ศิลปะ ความบันเทิง และนันทนาการ Art, entertainment	บริการอื่นๆ Other service	งานในครัวเรือน ส่วนบุคคล Activities of household	กิจกรรมของ องค์กร Extra- territorial		ไม่ทราบ Unknown
ยอดรวม (หญิง)	7.8	5.6	12.8	40.6	69.3	44.6	9.8	38.9	12.2	0.1	-	TOTAL (FEMALE)
มี	-	-	0.2	-	-	-	-	0.3	0.1	-	-	Available
ไม่มี	7.8	5.6	12.6	40.6	69.3	44.6	9.8	38.6	12.0	0.1	-	Not available
มีงานประจำแต่ไม่ได้ทำงาน	-	-	-	0.1	0.6	0.2	-	1.2	-	-	-	With job not work
มี	-	-	-	-	-	-	-	-	-	-	-	Available
ไม่มี	-	-	-	0.1	0.6	0.2	-	1.2	-	-	-	Not available
1-9 ชั่วโมง	-	-	0.1	-	0.2	0.1	-	0.2	0.1	-	-	1-9 hours
มี	-	-	0.1	-	-	-	-	0.1	-	-	-	Available
ไม่มี	-	-	-	-	0.2	0.1	-	0.1	-	-	-	Not available
10-19 ชั่วโมง	-	-	-	-	0.5	0.6	-	1.1	0.4	-	-	10-19 hours
มี	-	-	-	-	-	-	-	0.1	-	-	-	Available
ไม่มี	-	-	-	-	0.5	0.6	-	1.0	0.3	-	-	Not available
20-29 ชั่วโมง	1.8	0.1	0.2	0.7	3.1	2.6	1.1	1.4	0.8	-	-	20-29 hours
มี	-	-	-	-	-	-	-	0.1	-	-	-	Available
ไม่มี	1.8	0.1	0.2	0.7	3.1	2.6	1.1	1.3	0.8	-	-	Not available
30-34 ชั่วโมง	1.6	-	-	0.3	0.8	0.7	0.3	0.5	1.2	-	-	30-34 hours
มี	-	-	-	-	-	-	-	-	-	-	-	Available
ไม่มี	1.6	-	-	0.3	0.8	0.7	0.3	0.5	1.2	-	-	Not available
35-39 ชั่วโมง	0.5	0.3	2.2	26.5	32.4	13.5	0.4	1.0	0.6	-	-	35-39 hours
มี	-	-	-	-	-	-	-	-	-	-	-	Available
ไม่มี	0.5	0.3	2.2	26.5	32.4	13.5	0.4	1.0	0.6	-	-	Not available
40-49 ชั่วโมง	1.3	4.9	6.6	11.9	29.0	19.6	5.6	18.3	4.9	0.1	-	40-49 hours
มี	-	-	0.1	-	-	-	-	-	-	-	-	Available
ไม่มี	1.3	4.9	6.4	11.9	29.0	19.6	5.6	18.3	4.9	0.1	-	Not available
50 ชั่วโมงขึ้นไป	2.7	0.3	3.8	1.1	2.7	7.4	2.3	1.5	4.1	-	-	50 hours and over
มี	-	-	-	-	-	-	-	-	-	-	-	Available
ไม่มี	2.7	0.3	3.8	1.1	2.7	7.4	2.3	1.5	4.1	-	-	Not available





ตารางที่ 10 จำนวนผู้มีงานทำ จำแนกตามอุตสาหกรรม จำนวนชั่วโมงทำงานต่อสัปดาห์ การมีเวลาเหลือพอและต้องการทำงานเพิ่มขึ้น เขต และเขตการปกครอง ภาคเหนือ (ต่อ)  
 TABLE 10 EMPLOYED PERSONS BY INDUSTRY, HOURS WORKED PER WEEK, AVAILABILITY FOR ADDITIONAL WORK, SEX AND AREA, NORTHERN REGION (Contd.)

ไตรมาสที่ 4/2558 : Quarter 4/2015

นอกเขตเทศบาล NON-MUNICIPAL AREA

อุตสาหกรรม (ต่อ) Industry (Contd.)

หน่วยเป็นพัน : in Thousands

จำนวนชั่วโมงทำงาน เพศ และ การมีเวลาเหลือพอ และต้องการทำงานเพิ่มขึ้น	กิจกรรม อสังหาริมทรัพย์ Real estate activities	กิจกรรม ทางวิชาชีพ วิทย์และเทคโนโลยี Professional/scientific technical activities	การบริหารสนับสนุน และองค์กรปกครอง ส่วนท้องถิ่น Administrative and support service activities	การบริหารราชการ ป้องกันประเทศ Public admin- istration defence	การศึกษา Education	กิจกรรมด้านสุขภาพ งานสังคมสงเคราะห์ Health and social work	ศิลปะ ความบันเทิง และนันทนาการ Art, entertainment	บริการด้านอื่นๆ Other service	งานในครัวเรือน ส่วนบุคคล Activities of household	กิจกรรมของ องค์กร Extra- territorial	ไม่ทราบ Unknown	HOURS WORKED, SEX AND AVAILABILITY FOR ADDITIONAL WORK
ยอดรวม (ชาย)	2.7	7.8	13.9	106.5	32.9	14.0	12.5	23.8	3.2	0.6	-	Available
มี	-	-	-	-	0.2	-	1.2	0.5	1.0	-	-	Not available
ไม่มี	2.7	7.8	13.9	106.5	32.6	14.0	11.3	23.3	2.2	0.6	-	With job not work
มีงานประจำแต่ไม่ได้ทำงาน	-	-	0.6	-	0.7	-	-	-	-	-	-	Available
มี	-	-	0.6	-	0.7	-	-	-	-	-	-	Not available
ไม่มี	-	-	0.3	-	0.2	-	-	0.9	-	-	-	1 - 9 hours
1-9 ชั่วโมง	-	-	-	-	-	-	-	-	-	-	-	Available
มี	-	-	0.3	-	0.2	-	-	0.9	-	-	-	Not available
ไม่มี	-	-	0.3	-	0.3	-	1.0	1.2	0.6	-	-	10 - 19 hours
10-19 ชั่วโมง	-	-	-	-	0.3	-	1.0	1.2	0.6	-	-	Available
มี	-	-	-	-	0.3	-	1.0	1.2	0.6	-	-	Not available
ไม่มี	-	-	-	-	0.3	-	1.0	1.2	0.6	-	-	20 - 29 hours
20-29 ชั่วโมง	-	2.1	-	4.4	1.8	-	1.7	1.2	0.5	-	-	Available
มี	-	-	-	-	-	-	0.8	-	-	-	-	Not available
ไม่มี	-	2.1	-	4.4	1.8	-	0.8	1.2	0.5	-	-	30 - 34 hours
30-34 ชั่วโมง	-	-	0.2	2.4	0.2	-	1.0	0.9	-	-	-	Available
มี	-	-	-	-	-	-	-	0.5	-	-	-	Not available
ไม่มี	-	-	0.2	2.4	0.2	-	1.0	0.4	-	-	-	35 - 39 hours
35-39 ชั่วโมง	2.3	1.7	1.8	49.6	19.4	4.7	2.8	1.0	-	0.1	-	Available
มี	-	-	-	-	0.2	-	-	-	-	-	-	Not available
ไม่มี	2.3	1.7	1.8	49.6	19.2	4.7	2.8	1.0	-	0.1	-	40 - 49 hours
40-49 ชั่วโมง	-	4.0	5.4	35.8	9.1	7.6	5.4	12.2	1.3	0.4	-	Available
มี	-	-	-	-	-	-	0.3	-	0.4	-	-	Not available
ไม่มี	-	4.0	5.4	35.8	9.1	7.6	5.0	12.2	0.9	0.4	-	50 hours and over
50 ชั่วโมงขึ้นไป	0.5	-	5.7	14.3	1.1	1.7	0.8	6.4	0.8	-	-	Available
มี	-	-	-	-	-	-	-	-	-	-	-	Not available
ไม่มี	0.5	-	5.7	14.3	1.1	1.7	0.8	6.4	0.8	-	-	Not available

ตารางที่ 10 จำนวนผู้จ้างทำ งานในอุตสาหกรรม จำนวนชั่วโมงทำงานต่อสัปดาห์ การมีเวลาเหลือและต้องการทำงานเพิ่มขึ้น เพศ และเขตภาคกลาง ภาคเหนือ (ต่อ)  
TABLE 10 EMPLOYED PERSONS BY INDUSTRY, HOURS WORKED PER WEEK, AVAILABILITY FOR ADDITIONAL WORK, SEX AND AREA, NORTHERN REGION (Contd.)

ไตรมาสที่ 4/2558 : Quarter 4/2015

นอกระบบเทศบาล NON-MUNICIPAL AREA

หน่วยเป็นพัน : in Thousands

จำนวนผู้จ้างงาน เพศ และ การมีเวลาเหลือ และต้องการทำงานเพิ่มขึ้น	อุตสาหกรรม (ต่อ) Industry (Contd.)											กิจกรรมของ องค์กร Extra- territorial	ไม่ทราบ Unknown	HOURS WORKED, SEX AND AVAILABILITY FOR ADDITIONAL WORK
	กิจกรรม อสังหาริมทรัพย์ Real estate activities	กิจกรรมทางวิชาชีพ วิทย์และเทคโนโลยี Professional/scientific technical activities	การบริหารสนับสนุน และป้องกันประเทศ Administrative and support service activities	การบริหารราชการ ป้องกันประเทศ Public admin- istration/defence	การศึกษา Education	กิจกรรมด้านสุขภาพ งานสังคมสงเคราะห์ Health and social work	ศิลปะ ความบันเทิง และนันทนาการ Art, entertainment	บริการด้านอื่นๆ Other service	งานในครัวเรือน ส่วนบุคคล Activities of household	กิจการของ องค์กร Extra- territorial	ไม่ทราบ Unknown			
ยอดรวม (หญิง)	2.8	6.8	8.2	55.6	60.5	50.5	11.8	27.0	12.9	0.8	-	-	TOTAL (FEMALE)	
มี	-	0.5	-	1.0	0.5	-	1.2	-	0.5	-	-	-	Available	
ไม่มี	2.8	6.3	8.2	54.6	60.0	50.5	10.6	27.0	12.4	0.8	-	-	Not available	
มีงบประมาณแต่ไม่ทำงาน	-	0.6	-	-	1.5	0.5	-	-	-	-	-	-	With job not work Available	
มี	-	-	-	-	-	-	-	-	-	-	-	-	Not available	
ไม่มี	-	0.6	-	-	1.5	0.5	-	-	-	-	-	-	1 - 9 hours	
1-9 ชั่วโมง	-	-	-	-	-	0.5	-	-	-	-	-	-	Available	
มี	-	-	-	-	-	-	-	-	-	-	-	-	Not available	
ไม่มี	-	-	-	-	-	0.3	-	0.7	0.9	-	-	-	10 - 19 hours	
10-19 ชั่วโมง	-	-	-	-	-	-	-	-	-	-	-	-	Available	
มี	-	-	-	-	-	-	-	-	0.5	-	-	-	Not available	
ไม่มี	-	-	-	-	0.3	0.3	-	0.7	0.4	-	-	-	20 - 29 hours	
20-29 ชั่วโมง	-	0.9	0.6	3.1	2.9	2.7	0.8	1.6	1.7	-	-	-	Available	
มี	-	-	-	-	-	-	-	-	-	-	-	-	Not available	
ไม่มี	-	0.9	0.6	3.1	2.9	2.7	0.8	1.6	1.7	-	-	-	30 - 34 hours	
30-34 ชั่วโมง	0.4	0.3	-	0.9	0.5	0.1	1.8	1.1	-	-	-	-	Available	
มี	-	-	-	-	-	-	-	-	-	-	-	-	Not available	
ไม่มี	0.4	0.3	-	0.9	0.5	0.1	1.8	1.1	-	-	-	-	35 - 39 hours	
35-39 ชั่วโมง	0.5	2.0	0.1	34.2	32.2	19.0	1.4	3.7	1.4	0.2	-	-	Available	
มี	-	0.5	-	-	1.0	-	-	-	-	-	-	-	Not available	
ไม่มี	0.5	1.5	0.1	33.2	31.7	19.0	1.4	3.7	1.4	0.2	-	-	40 - 49 hours	
40-49 ชั่วโมง	1.0	2.8	5.6	14.8	21.5	19.2	5.0	10.6	4.6	0.6	-	-	Available	
มี	-	-	-	-	-	-	0.7	-	-	-	-	-	Not available	
ไม่มี	1.0	2.8	5.6	14.8	21.5	19.2	4.3	10.6	4.6	0.6	-	-	50 hours and over	
50 ชั่วโมงขึ้นไป	0.9	0.2	1.8	2.6	1.6	8.1	2.7	9.4	4.3	-	-	-	Available	
มี	-	-	-	-	-	-	0.4	-	-	-	-	-	Not available	
ไม่มี	0.9	0.2	1.8	2.6	1.6	8.1	2.3	9.4	4.3	-	-	-	Not available	





ตารางที่ 11 จำนวนผู้มีงานทำ จำนวนตามสถานภาพการทำงาน จำนวนชั่วโมงทำงานต่อสัปดาห์ การมีเวลาเหลือเพื่อต้องการทำงานเพิ่มขึ้น และเพศ ภาคเหนือ  
TABLE 11 EMPLOYED PERSONS BY WORK STATUS, HOURS WORKED PER WEEK, AVAILABILITY FOR ADDITIONAL WORK AND SEX , NORTHERN REGION

ไตรมาสที่ 4/2558 : Quarter 4/2015

หน่วยเป็นพัน : in Thousands

จำนวนชั่วโมงทำงาน เพศ และ การมีเวลาเหลือ และต้องการทำงานเพิ่มขึ้น	สถานภาพการทำงาน Work Status						การรวมกลุ่ม Members of Producers' Cooperatives	HOURS WORKED, SEX AND AVAILABILITY FOR ADDITIONAL WORK
	รวม Total	นายจ้าง Employer	ลูกจ้างรัฐบาล Government Employee	ลูกจ้างเอกชน Private Employee	ทำงานส่วนตัว Own Account Worker	ชำระหนี้ ครอบครัว Unpaid Family Worker		
<b>ชาย</b>	<b>3,504.1</b>	<b>96.3</b>	<b>329.1</b>	<b>981.1</b>	<b>1,564.3</b>	<b>532.6</b>	<b>0.8</b>	<b>MALE</b>
มี	52.0	1.1	1.2	29.0	15.6	5.1	-	Available
ไม่มี	3,452.2	95.1	327.9	952.1	1,548.7	527.5	0.8	Not available
มีงานประจำแต่ไม่ได้ทำงาน	16.2	0.9	1.7	5.8	7.9	-	-	With job not work Available
มี	3.0	0.4	-	2.0	0.6	-	-	Not available
ไม่มี	13.2	0.5	1.7	3.7	7.3	-	-	1-9 hours
1-9 ชั่วโมง	23.7	-	0.2	6.0	11.0	6.4	-	Available
มี	4.3	-	-	2.0	2.3	-	-	Not available
ไม่มี	19.4	-	0.2	4.1	8.7	6.4	-	10-19 hours
10-19 ชั่วโมง	90.0	2.8	1.5	14.3	46.2	25.2	-	Available
มี	7.4	0.1	-	3.3	3.0	1.0	-	Not available
ไม่มี	82.7	2.8	1.5	10.9	43.3	24.2	-	20-29 hours
20-29 ชั่วโมง	259.7	1.4	10.3	45.7	150.0	52.2	0.1	Available
มี	9.5	-	-	6.8	2.2	0.5	-	Not available
ไม่มี	250.2	1.4	10.3	38.9	147.8	51.8	0.1	30-34 hours
30-34 ชั่วโมง	200.5	4.8	5.7	40.8	114.2	34.9	0.1	Available
มี	8.9	-	-	4.9	2.6	1.4	-	Not available
ไม่มี	191.6	4.8	5.7	36.0	111.6	33.5	0.1	35-39 hours
35-39 ชั่วโมง	404.1	4.0	15.3	24.8	172.4	49.6	-	Available
มี	4.4	0.6	1.1	1.6	0.3	0.9	-	Not available
ไม่มี	399.7	3.4	15.2	23.3	172.1	48.8	-	40-49 hours
40-49 ชั่วโมง	1,562.5	45.4	127.2	581.5	586.7	221.3	0.5	Available
มี	12.3	-	0.1	6.9	4.4	1.0	-	Not available
ไม่มี	1,550.2	45.4	127.0	574.6	582.3	220.3	0.5	50 hours and over
50 ชั่วโมงขึ้นไป	947.5	36.9	29.4	262.3	475.9	143.0	0.1	Available
มี	2.2	-	-	1.5	0.3	0.4	-	Not available
ไม่มี	945.3	36.9	29.4	260.7	475.6	142.6	0.1	FEMALE
<b>หญิง</b>	<b>2,987.4</b>	<b>37.0</b>	<b>299.3</b>	<b>744.9</b>	<b>881.3</b>	<b>1,021.6</b>	<b>3.3</b>	<b>Available</b>
มี	31.5	-	1.4	18.5	5.0	5.9	0.6	Not available
ไม่มี	2,955.9	37.0	297.9	726.4	876.3	1,015.7	2.6	With job not work Available
มีงานประจำแต่ไม่ได้ทำงาน	14.5	0.6	2.4	3.8	7.3	0.4	-	Not available
มี	1.6	-	-	1.4	0.2	-	-	1-9 hours
ไม่มี	13.0	0.6	2.4	2.4	7.2	0.4	-	Available
1-9 ชั่วโมง	26.5	0.6	0.2	6.4	10.1	9.1	0.2	Not available
มี	2.9	-	-	1.6	0.3	1.0	-	10-19 hours
ไม่มี	23.6	0.6	0.2	4.8	9.8	8.1	0.2	Available
10-19 ชั่วโมง	87.4	-	1.1	10.4	28.9	46.5	0.5	Not available
มี	6.2	-	-	3.9	0.7	1.2	-	20-29 hours
ไม่มี	81.2	-	1.1	6.5	28.2	45.4	0.5	Available
20-29 ชั่วโมง	254.5	2.0	13.5	33.9	88.5	114.1	0.5	Not available
มี	6.2	-	-	3.8	1.2	1.2	-	30-34 hours
ไม่มี	248.3	2.0	13.5	32.1	87.3	113.0	0.5	Available
30-34 ชั่วโมง	192.7	2.2	3.3	37.0	50.9	99.1	0.3	Not available
มี	3.4	-	-	0.4	1.3	1.5	-	35-39 hours
ไม่มี	189.3	2.2	3.3	36.5	49.6	97.7	0.1	Available
35-39 ชั่วโมง	379.4	0.7	16.2	32.1	75.5	108.5	0.4	Not available
มี	3.6	-	1.2	1.2	0.6	0.6	-	40-49 hours
ไม่มี	375.8	0.7	16.0	31.0	74.9	107.9	0.4	Available
40-49 ชั่วโมง	1,270.1	14.8	97.6	452.8	310.6	393.5	0.9	Not available
มี	5.5	-	0.2	4.6	0.3	0.5	-	50 hours and over
ไม่มี	1,264.6	14.8	97.4	448.3	310.2	393.0	0.9	Available
50 ชั่วโมงขึ้นไป	762.3	16.2	19.2	166.5	309.6	250.3	0.5	Not available
มี	2.2	-	-	1.7	0.4	-	-	Available
ไม่มี	760.2	16.2	19.2	164.8	309.1	250.3	0.5	Not available

ตารางที่ 11 จำนวนผู้มีงานทำ จำนวนชั่วโมงการทำงาน จำนวนชั่วโมงทำงานต่อสัปดาห์ การมีเวลาเหลือพอและต้องการทำงานเพิ่มขึ้น เพศ และเขตการปกครอง ภาคเหนือ (ต่อ)

TABLE 11 EMPLOYED PERSONS BY WORK STATUS, HOURS WORKED PER WEEK, AVAILABILITY FOR ADDITIONAL WORK, SEX AND AREA, NORTHERN REGION (Contd.)

ไตรมาสที่ 4/2558 : Quarter 4/2015

ในเขตเทศบาล MUNICIPAL AREA

หน่วยเป็นพัน : In Thousands

จำนวนชั่วโมงทำงาน เพศ และ การมีเวลาเหลือพอ และต้องการทำงานเพิ่มขึ้น	รวม Total	สถานภาพการทำงาน Work Status						HOURS WORKED, SEX AND AVAILABILITY FOR ADDITIONAL WORK
		นายจ้าง Employer	ลูกจ้างรัฐบาล Government Employee	ลูกจ้างเอกชน Private Employee	Own Account Worker	ชวยธุรกิจ ครอบครัว Unpaid Family Worker	การรวมกลุ่ม Members of Producers' Cooperatives	
ยอดรวม (ชาย)	1,150.8	44.8	149.7	375.0	441.1	139.7	0.5	TOTAL (MALE)
มี	11.3	0.3	1.0	4.8	5.0	0.3	-	Available
ไม่มี	1,139.5	44.6	148.8	370.1	436.2	139.4	0.5	Not available
มีงานประจำแต่ไม่ได้ทำงาน	5.1	0.4	1.0	1.1	2.7	-	-	With job not work
มี	0.6	0.2	-	-	0.3	-	-	Available
ไม่มี	4.6	0.2	1.0	1.1	2.3	-	-	Not available
1-9 ชั่วโมง	3.4	-	-	0.4	1.4	1.7	-	1-9 hours
มี	0.2	-	-	-	0.2	-	-	Available
ไม่มี	3.2	-	-	0.4	1.2	1.7	-	Not available
10-19 ชั่วโมง	17.7	0.7	0.8	4.1	9.8	2.4	-	10-19 hours
มี	1.9	0.1	-	0.7	1.1	-	-	Available
ไม่มี	15.8	0.6	0.8	3.4	8.6	2.4	-	Not available
20-29 ชั่วโมง	64.4	0.6	4.3	10.6	37.7	11.2	0.1	20-29 hours
มี	2.9	-	-	1.8	1.1	-	-	Available
ไม่มี	61.6	0.6	4.3	8.8	36.6	11.2	0.1	Not available
30-34 ชั่วโมง	61.3	2.5	3.1	11.6	35.8	8.3	0.1	30-34 hours
มี	1.3	-	-	0.7	0.6	-	-	Available
ไม่มี	60.0	2.5	3.1	10.9	35.2	8.3	0.1	Not available
35-39 ชั่วโมง	135.9	2.3	69.6	9.3	46.1	8.5	-	35-39 hours
มี	1.4	-	0.9	0.2	0.2	0.1	-	Available
ไม่มี	134.5	2.3	68.8	9.1	46.0	8.4	-	Not available
40-49 ชั่วโมง	541.6	21.0	61.0	231.4	163.1	65.1	0.2	40-49 hours
มี	2.4	-	0.1	0.9	1.2	0.1	-	Available
ไม่มี	539.3	21.0	60.8	230.4	161.9	65.0	0.2	Not available
50 ชั่วโมงขึ้นไป	321.3	17.5	10.1	106.5	144.7	42.4	0.1	50 hours and over
มี	0.8	-	-	0.5	0.3	-	-	Available
ไม่มี	320.5	17.5	10.1	105.9	144.4	42.4	0.1	Not available



ตารางที่ 11 จำนวนผู้มีงานทำ จำแนกตามสถานภาพการทำงาน จำนวนชั่วโมงทำงานต่อสัปดาห์ การมีเวลาเหลือพอและต้องการทำงานเพิ่มขึ้น เขต และเขตการปกครอง ภาคเหนือ (ต่อ)  
TABLE 11 EMPLOYED PERSONS BY WORK STATUS, HOURS WORKED PER WEEK, AVAILABILITY FOR ADDITIONAL WORK, SEX AND AREA, NORTHERN REGION (Contd.)

ไตรมาสที่ 4/2558 : Quarter 4/2015  
นอกเขตเทศบาล NON-MUNICIPAL AREA  
หน่วยเป็นพัน : In Thousands

จำนวนชั่วโมงทำงาน เพศ และ การมีเวลาเหลือพอ และต้องการทำงานเพิ่มขึ้น	รวม Total	สถานภาพการทำงาน Work Status						การรวมกลุ่ม Members of Producers' Cooperatives	HOURS WORKED, SEX AND AVAILABILITY FOR ADDITIONAL WORK
		นายจ้าง Employer	ลูกจ้างรัฐบาล Government Employee	ลูกจ้างเอกชน Private Employee	Own Account Worker	ช่วยธุรกิจ ครอบครัว Unpaid Family Worker	TOTAL (MALE)		
ยอดรวม (ชาย)	2,353.3	51.4	179.3	606.1	1,123.2	392.9	0.4	Available	
มี	40.6	0.8	0.2	24.1	10.6	4.8	-	Not available	
ไม่มี	2,312.7	50.6	179.1	582.0	1,112.5	388.1	0.4	With job not work	
มีงานประจำแต่ไม่ได้ทำงาน	11.1	0.5	0.7	4.7	5.3	-	-	Available	
มี	2.5	0.2	-	2.0	0.3	-	-	Not available	
ไม่มี	8.6	0.3	0.7	2.6	5.0	-	-	1-9 hours	
1-9 ชั่วโมง	20.2	-	0.2	5.6	9.7	4.8	-	Available	
มี	4.1	-	-	2.0	2.1	-	-	Not available	
ไม่มี	16.2	-	0.2	3.6	7.5	4.8	-	10-19 hours	
10-19 ชั่วโมง	72.3	2.2	0.7	10.1	36.5	22.8	-	Available	
มี	5.5	-	-	2.7	1.8	1.0	-	Not available	
ไม่มี	66.8	2.2	0.7	7.5	34.6	21.8	-	20-29 hours	
20-29 ชั่วโมง	195.3	0.9	6.0	35.1	112.3	41.0	-	Available	
มี	6.6	-	-	5.0	1.1	0.5	-	Not available	
ไม่มี	188.7	0.9	6.0	30.1	111.2	40.5	-	30-34 hours	
30-34 ชั่วโมง	139.2	2.4	2.6	29.2	78.4	26.6	-	Available	
มี	7.6	-	-	4.2	2.0	1.4	-	Not available	
ไม่มี	131.6	2.4	2.6	25.0	76.4	25.2	-	35-39 hours	
35-39 ชั่วโมง	268.2	1.7	83.6	15.5	126.3	41.1	-	Available	
มี	3.0	0.6	0.2	1.3	0.1	0.8	-	Not available	
ไม่มี	265.1	1.1	83.4	14.2	126.2	40.3	-	40-49 hours	
40-49 ชั่วโมง	1,020.8	24.4	66.2	350.1	423.6	156.1	0.4	Available	
มี	10.0	-	-	5.9	3.2	0.8	-	Not available	
ไม่มี	1,010.9	24.4	66.2	344.2	420.4	155.3	0.4	50 hours and over	
50 ชั่วโมงขึ้นไป	626.2	19.4	19.3	155.8	331.2	100.5	-	Available	
มี	1.4	-	-	1.0	-	0.4	-	Not available	
ไม่มี	624.8	19.4	19.3	154.8	331.2	100.2	-		

ตารางที่ 11 จำนวนผู้มีงานทำ จำแนกตามสถานภาพการทำงาน จำนวนชั่วโมงทำงานต่อสัปดาห์ การมีเวลาเหลือพอและต้องการทำงานเพิ่มขึ้น เขต และเขตการปกครอง ภาคเหนือ (ต่อ)  
TABLE 11 EMPLOYED PERSONS BY WORK STATUS, HOURS WORKED PER WEEK, AVAILABILITY FOR ADDITIONAL WORK, SEX AND AREA, NORTHERN REGION (Contd.)

ไตรมาสที่ 4/2558 : Quarter 4/2015  
นอกเขตเทศบาล NON-MUNICIPAL AREA  
หน่วยเป็นพัน : In Thousands

จำนวนชั่วโมงทำงาน เพศ และ การมีเวลาเหลือพอ และต้องการทำงานเพิ่มขึ้น	รวม Total	สถานภาพการทำงาน Work Status						การรวมกลุ่ม Members of Producers' Cooperatives	HOURS WORKED, SEX AND AVAILABILITY FOR ADDITIONAL WORK
		นายจ้าง Employer	ลูกจ้างรัฐบาล Government Employee	ลูกจ้างเอกชน Private Employee	Own Account Worker	ช่วยธุรกิจ ครอบครัว Unpaid Family Worker	ทำงานส่วนตัว Worker		
ยอดรวม (หญิง)	1,929.1	15.3	163.5	425.2	577.0	745.0	3.1	TOTAL (FEMALE)	
มี	26.6	-	1.2	15.4	4.0	5.4	0.6	Available	
ไม่มี	1,902.4	15.3	162.2	409.8	573.0	739.7	2.5	Not available	
มีงานประจำแต่ไม่ได้ทำงาน	10.4	0.5	1.5	3.5	4.6	0.4	-	With job not work	
มี	1.4	-	-	1.3	0.2	-	-	Available	
ไม่มี	8.9	0.5	1.5	2.2	4.4	0.4	-	Not available	
1-9 ชั่วโมง	21.3	0.5	-	4.7	8.1	7.9	0.2	1-9 hours	
มี	2.4	-	-	1.5	0.1	0.8	-	Available	
ไม่มี	18.9	0.5	-	3.2	8.0	7.1	0.2	Not available	
10-19 ชั่วโมง	69.1	-	0.5	7.1	21.9	39.1	0.5	10-19 hours	
มี	5.1	-	-	2.8	0.6	1.2	0.5	Available	
ไม่มี	64.0	-	0.5	4.3	21.3	38.0	-	Not available	
20-29 ชั่วโมง	191.3	1.6	7.5	26.3	66.2	89.2	0.5	20-29 hours	
มี	5.2	-	-	3.1	1.0	1.2	-	Available	
ไม่มี	186.2	1.6	7.5	23.3	65.3	88.0	0.5	Not available	
30-34 ชั่วโมง	135.8	0.7	1.8	25.6	36.7	70.9	0.2	30-34 hours	
มี	2.6	-	-	-	1.2	1.3	0.2	Available	
ไม่มี	133.2	0.7	1.8	25.6	35.5	69.7	-	Not available	
35-39 ชั่วโมง	248.8	0.4	89.1	20.8	56.1	82.0	0.4	35-39 hours	
มี	3.4	-	1.2	1.2	0.5	0.5	-	Available	
ไม่มี	245.4	0.4	87.9	19.6	55.7	81.4	0.4	Not available	
40-49 ชั่วโมง	790.1	6.5	51.5	251.5	190.5	289.2	0.9	40-49 hours	
มี	4.4	-	-	3.9	-	0.5	-	Available	
ไม่มี	785.7	6.5	51.5	247.6	190.5	288.7	0.9	Not available	
50 ชั่วโมงขึ้นไป	462.3	5.3	11.5	85.9	192.8	166.4	0.4	50 hours and over	
มี	2.2	-	-	1.7	0.4	-	-	Available	
ไม่มี	460.1	5.3	11.5	84.1	192.4	166.4	0.4	Not available	

ตารางที่ 12 จำนวนผู้มีงานทำ จำแนกตามกลุ่มอายุ จำนวนชั่วโมงทำงานต่อสัปดาห์ การมีเวลาเหลือพอและต้องการทำงานเพิ่มขึ้น ภาคเหนือ

TABLE 12 EMPLOYED PERSONS BY AGE GROUP, HOURS WORKED PER WEEK, AVAILABILITY FOR ADDITIONAL WORK, NORTHERN REGION

ไตรมาสที่ 4/2558 : Quarter 4/2015

หน่วยเป็นพัน : In Thousands

จำนวนชั่วโมงทำงาน และ การมีเวลาเหลือพอ และต้องการทำงานเพิ่มขึ้น	รวม							HOURS WORKED, AND AVAILABILITY FOR ADDITIONAL WORK		
	Total	15-19	20-24	25-29	30-34	35-39	40-49		50-59	>= 60
ยอดรวม	6,491.5	161.3	518.9	546.6	560.5	643.5	1,541.3	1,620.7	898.8	TOTAL
มี	83.4	2.6	6.5	8.5	9.2	5.9	19.7	21.7	9.4	Available
ไม่มี	6,408.1	158.6	512.4	538.1	551.4	637.6	1,521.5	1,599.1	889.3	Not available
มีงานประจำแต่ไม่ได้ทำงาน	30.7	0.4	2.2	3.6	1.7	1.5	6.7	10.5	4.2	With job not worth
มี	4.6	-	0.5	0.8	0.4	0.3	0.6	1.4	0.6	Available
ไม่มี	26.1	0.4	1.7	2.8	1.3	1.2	6.1	9.1	3.6	Not available
1-9 ชั่วโมง	50.1	4.5	6.8	2.0	2.9	2.0	9.5	10.4	12.1	19 hours
มี	7.1	0.1	-	-	-	0.7	2.6	2.4	1.4	Available
ไม่มี	43.0	4.4	6.8	2.0	2.9	1.4	6.9	8.0	10.7	Not available
10-19 ชั่วโมง	177.4	17.1	11.2	5.8	9.4	10.1	29.6	51.9	42.5	1C-19 hours
มี	13.5	0.6	-	0.8	1.0	0.6	4.0	5.8	0.8	Available
ไม่มี	163.9	16.5	11.2	4.9	8.4	9.4	25.6	46.1	41.7	Not available
20-29 ชั่วโมง	514.2	18.2	22.8	24.8	28.2	36.8	107.2	148.9	127.3	2C-29 hours
มี	15.7	0.1	0.7	0.6	0.3	1.1	5.3	5.1	2.6	Available
ไม่มี	498.5	18.0	22.1	24.3	27.9	35.8	102.0	143.8	124.8	Not available
30-34 ชั่วโมง	393.2	10.4	19.2	23.7	25.2	27.9	79.5	118.5	88.9	3C-34 hours
มี	12.2	-	1.4	3.1	0.4	1.3	1.0	3.4	1.6	Available
ไม่มี	381.0	10.4	17.8	20.6	24.9	26.6	78.4	115.1	87.3	Not available
35-39 ชั่วโมง	783.5	6.9	49.7	69.3	82.3	81.2	181.5	213.4	99.2	35-39 hours
มี	8.1	-	1.2	0.2	0.9	0.3	3.4	1.5	0.6	Available
ไม่มี	775.4	6.9	48.5	69.0	81.4	80.9	178.1	211.9	98.6	Not available
40-49 ชั่วโมง	2,832.6	79.9	273.0	265.2	260.3	297.0	692.6	643.2	321.4	4C-49 hours
มี	17.9	1.7	2.0	2.9	4.1	1.1	2.5	1.6	1.9	Available
ไม่มี	2,814.7	78.2	271.1	262.2	256.2	295.9	690.1	641.6	319.4	Not available
50 ชั่วโมงขึ้นไป	1,709.8	23.9	134.1	152.4	150.5	187.1	434.7	424.1	203.2	50 hours and over
มี	4.3	-	0.8	-	2.1	0.6	0.4	0.5	-	Available
ไม่มี	1,705.5	23.9	133.3	152.4	148.3	186.5	434.3	423.5	203.2	Not available

ตารางที่ 12 จำนวนผู้จ้างทำ จำนวนตามกลุ่มอายุ จำนวนชั่วโมงทำงานต่อสัปดาห์ การมีเวลาเหลือและต้องกรทำงานเพิ่มขึ้น และเพศ ภาคเหนือ  
 TABLE 12 EMPLOYED PERSONS BY AGE GROUP, HOURS WORKED PER WEEK, AVAILABILITY FOR ADDITIONAL WORK AND SEX, NORTHERN REGION

ไตรมาสที่ 4/2556 : Quarter 4/2015

หน่วยเป็นพัน : In Thousands

จำนวนชั่วโมงทำงาน เพศ และ การมีเวลาเหลือพอ และต้องกรทำงานเพิ่มขึ้น	กลุ่มอายุ Age Group							HOURS WORKED, SEX AND AVAILABILITY FOR ADDITIONAL WORK		
	รวม Total	15-19	20-24	25-29	30-34	35-39	40-49		50-59	>= 60
<b>ชาย</b>	3,504.1	111.9	299.6	308.2	307.0	334.8	774.6	843.4	524.6	MALE
มี	52.0	2.4	2.0	6.4	6.2	4.3	12.3	12.5	5.9	Available
ไม่มี	3,452.2	109.5	297.6	301.9	300.8	330.5	762.3	831.0	518.7	Not available
มีงานประจำแต่ไม่ได้ทำงาน	16.2	0.3	0.5	1.5	1.5	0.1	3.1	6.1	3.2	With job not work
มี	3.0	-	0.5	-	-	-	0.2	1.4	0.6	Available
ไม่มี	13.2	0.3	-	1.5	1.1	0.1	2.9	4.7	2.5	Not available
1-9 ชั่วโมง	23.7	3.0	3.6	0.5	2.1	0.9	4.8	3.2	5.7	1-9 hours
มี	4.3	0.1	-	-	-	0.6	1.7	1.1	0.7	Available
ไม่มี	19.4	2.8	3.6	0.5	2.1	0.3	3.1	2.0	5.0	Not available
10-19 ชั่วโมง	90.0	14.4	7.1	3.7	3.9	5.1	12.5	22.9	20.4	10-19 hours
มี	7.4	0.6	-	0.3	0.5	0.4	1.8	3.5	0.2	Available
ไม่มี	82.7	13.8	7.1	3.4	3.4	4.7	10.7	19.4	20.2	Not available
20-29 ชั่วโมง	259.7	12.7	13.4	14.0	18.8	14.7	45.3	70.4	70.4	20-29 hours
มี	9.5	0.1	0.2	0.6	0.2	0.4	3.8	2.7	1.6	Available
ไม่มี	250.2	12.6	13.2	13.5	18.7	14.3	41.4	67.7	68.8	Not available
30-34 ชั่วโมง	200.5	5.2	10.5	17.1	13.9	12.4	36.9	53.5	51.0	30-34 hours
มี	8.9	-	0.2	3.1	-	1.3	0.6	2.6	1.1	Available
ไม่มี	191.6	5.2	10.3	14.0	13.9	11.2	36.3	50.9	49.8	Not available
35-39 ชั่วโมง	404.1	4.4	27.1	35.5	40.4	42.3	83.0	115.0	56.4	35-39 hours
มี	4.4	-	0.4	0.2	0.6	0.1	2.4	0.1	0.6	Available
ไม่มี	399.7	4.4	26.7	35.3	39.8	42.2	80.6	114.9	55.8	Not available
40-49 ชั่วโมง	1,562.5	57.0	156.7	148.6	142.1	159.9	361.3	341.9	195.0	40-49 hours
มี	12.3	1.5	0.8	2.2	3.5	1.0	1.4	0.9	1.1	Available
ไม่มี	1,550.2	55.5	156.0	146.5	138.6	158.9	359.9	341.0	193.9	Not available
50 ชั่วโมงขึ้นไป	947.5	14.8	80.9	87.3	84.3	99.5	227.8	230.4	122.7	50 hours and over
มี	2.2	-	0.2	-	0.6	0.6	0.4	0.1	-	Available
ไม่มี	945.3	14.8	80.8	87.3	83.2	98.9	227.4	230.3	122.7	Not available
<b>หญิง</b>	2,987.4	49.4	219.2	238.4	253.5	308.8	766.6	777.3	374.2	FEMALE
มี	31.5	0.2	4.4	2.1	3.0	1.6	7.4	9.2	3.5	Available
ไม่มี	2,955.9	49.1	214.8	236.3	250.6	307.1	759.2	768.1	370.7	Not available
มีงานประจำแต่ไม่ได้ทำงาน	14.5	0.1	1.7	2.1	0.2	1.4	3.6	4.4	1.1	With job not work
มี	1.6	-	-	0.8	-	0.3	0.5	-	-	Available
ไม่มี	13.0	0.1	1.7	1.3	0.2	1.1	3.1	4.4	1.1	Not available
1-9 ชั่วโมง	26.5	1.6	3.2	1.4	0.8	1.1	4.7	7.2	6.4	1-9 hours
มี	2.9	-	-	-	-	0.1	0.8	1.3	0.7	Available
ไม่มี	23.6	1.6	3.2	1.4	0.8	1.1	3.8	6.0	5.7	Not available
10-19 ชั่วโมง	87.4	2.7	4.1	2.1	5.5	5.0	17.0	28.9	22.1	10-19 hours
มี	6.2	-	-	0.5	0.5	0.2	2.2	2.2	0.6	Available
ไม่มี	81.2	2.7	4.1	1.5	5.0	4.7	14.9	26.7	21.6	Not available
20-29 ชั่วโมง	254.5	5.4	9.4	10.8	9.4	22.2	61.9	78.4	56.9	20-29 hours
มี	6.2	-	0.6	-	0.2	0.7	1.4	2.4	1.0	Available
ไม่มี	248.3	5.4	8.9	10.8	9.3	21.5	60.5	76.0	55.9	Not available
30-34 ชั่วโมง	192.7	5.2	8.7	6.6	11.3	15.4	42.6	65.0	38.0	30-34 hours
มี	3.4	-	1.3	-	0.4	-	0.5	0.8	0.5	Available
ไม่มี	189.3	5.2	7.5	6.6	10.9	15.4	42.2	64.2	37.4	Not available
35-39 ชั่วโมง	379.4	2.5	22.6	33.8	41.9	38.9	98.5	98.4	42.8	35-39 hours
มี	3.6	-	0.8	-	0.3	0.2	1.0	1.4	-	Available
ไม่มี	375.8	2.5	21.8	33.8	41.6	38.7	97.5	97.0	42.8	Not available
40-49 ชั่วโมง	1,270.1	22.9	116.3	116.6	118.2	137.1	331.4	301.3	126.4	40-49 hours
มี	5.5	0.2	1.2	0.8	0.6	0.1	1.1	0.7	0.8	Available
ไม่มี	1,264.6	22.7	115.1	115.8	117.7	137.0	330.2	300.6	125.6	Not available
50 ชั่วโมงขึ้นไป	762.3	9.1	53.1	65.1	66.2	87.6	206.9	193.7	80.5	50 hours and over
มี	2.2	-	0.6	-	1.1	-	-	0.4	-	Available
ไม่มี	760.2	9.1	52.5	65.1	65.1	87.6	206.9	193.3	80.5	Not available



ตารางที่ 12 จำนวนผู้มีงานทำ จำแนกตามกลุ่มอายุ จำนวนชั่วโมงทำงานต่อสัปดาห์ การมีเวลาเหลือพอและต้องการทำงานเพิ่มขึ้น เขต และเขตการปกครอง ภาคเหนือ (ต่อ)

TABLE 12 EMPLOYED PERSONS BY AGE GROUP, HOURS WORKED PER WEEK, AVAILABILITY FOR ADDITIONAL WORK, SEX AND AREA, NORTHERN REGION (Contd.)

ไตรมาสที่ 4/2558 : Quarter 4/2015	จำนวนชั่วโมงทำงาน เพศ และ การมีเวลาเหลือพอ และต้องการทำงานเพิ่มขึ้น	ในเขตเทศบาล MUNICIPAL AREA										หน่วยเป็นพัน : In Thousands	
		รวม	15-19	20-24	25-29	30-34	35-39	40-49	50-59	>= 60	SEX AND AVAILABILITY FOR ADDITIONAL WORK	TOTAL(MALE)	
	ยอดรวม(ชาย)	2,209.1	41.2	166.1	197.2	195.1	222.5	538.9	564.7	283.4	Available	283.4	
	มี	16.1	0.3	0.9	0.6	2.0	1.8	3.4	5.2	2.1	Available	2.1	
	ไม่มี	2,192.9	40.9	165.2	196.6	193.1	220.8	535.6	559.5	281.3	Not available	281.3	
	มีงานประจำแต่ไม่ได้ทำงาน	9.3	0.4	0.7	0.4	0.3	0.3	1.3	4.1	1.8	With job not work	1.8	
	มี	0.7	-	-	-	-	0.1	0.2	0.3	0.1	Available	0.1	
	ไม่มี	8.6	0.4	0.7	0.4	0.3	0.2	1.2	3.8	1.7	Not available	1.7	
	1-9 ชั่วโมง	8.6	0.7	1.2	0.4	0.6	0.6	1.0	2.1	1.9	1-9 hours	1.9	
	มี	0.6	-	-	-	-	0.1	-	0.3	0.3	Available	0.3	
	ไม่มี	7.9	0.7	1.2	0.4	0.6	0.5	1.0	1.8	1.6	Not available	1.6	
	10-19 ชั่วโมง	36.0	2.7	3.3	0.8	1.8	2.1	5.6	10.1	9.8	10-19 hours	9.8	
	มี	3.0	0.2	-	-	-	0.1	0.4	2.1	0.3	Available	0.3	
	ไม่มี	33.0	2.6	3.3	0.8	1.8	2.0	5.3	8.0	9.5	Not available	9.5	
	20-29 ชั่วโมง	127.6	2.4	6.9	7.5	4.4	9.0	24.3	44.1	29.1	20-29 hours	29.1	
	มี	3.9	0.1	0.2	0.1	0.3	0.6	0.7	1.6	0.3	Available	0.3	
	ไม่มี	123.7	2.3	6.8	7.4	4.1	8.4	23.5	42.5	28.8	Not available	28.8	
	30-34 ชั่วโมง	118.2	1.9	2.7	5.9	7.5	6.5	24.8	37.8	31.1	30-34 hours	31.1	
	มี	2.0	-	0.2	-	-	-	0.9	0.4	0.6	Available	0.6	
	ไม่มี	116.2	1.9	2.6	5.9	7.5	6.5	24.0	37.4	30.5	Not available	30.5	
	35-39 ชั่วโมง	266.5	3.3	15.9	24.3	29.4	26.2	65.3	77.4	24.7	35-39 hours	24.7	
	มี	1.6	-	0.2	0.2	-	0.1	1.0	0.1	-	Available	-	
	ไม่มี	264.9	3.3	15.8	24.1	29.4	26.1	64.2	77.3	24.7	Not available	24.7	
	40-49 ชั่วโมง	1,021.6	22.7	90.0	97.4	98.8	107.0	258.5	235.8	111.5	40-49 hours	111.5	
	มี	3.5	-	0.3	0.3	1.7	0.3	0.2	0.3	0.5	Available	0.5	
	ไม่มี	1,018.1	22.7	89.7	97.2	97.1	106.8	258.3	235.5	111.0	Not available	111.0	
	50 ชั่วโมงขึ้นไป	621.3	7.1	45.4	60.5	52.4	70.9	158.1	153.4	73.7	50 hours and over	73.7	
	มี	0.8	-	0.2	-	-	0.6	-	0.1	-	Available	-	
	ไม่มี	620.5	7.1	45.2	60.5	52.4	70.4	158.1	153.3	73.7	Not available	73.7	

ตารางที่ 12 จำนวนผู้มีงานทำ จำแนกตามกลุ่มอายุ จำนวนชั่วโมงทำงานต่อสัปดาห์ การมีเวลาเหลือพอและต้องการทำงานเพิ่มขึ้น เขต และเขตการปกครอง ภาคเหนือ (ต่อ)

TABLE 12 EMPLOYED PERSONS BY AGE GROUP, HOURS WORKED PER WEEK, AVAILABILITY FOR ADDITIONAL WORK, SEX AND AREA, NORTHERN REGION (Contd.)

ไตรมาสที่ 4/2558 : Quarter 4/2015	จำนวนชั่วโมงทำงาน เพศ และ การมีเวลาเหลือพอ และต้องการทำงานเพิ่มขึ้น	ในเขตเทศบาล MUNICIPAL AREA										รวม	HOURS WORKED, SEX AND AVAILABILITY FOR ADDITIONAL WORK		
		15-19	20-24	25-29	30-34	35-39	40-49	50-59	>= 60	TOTAL(FEMALE)	Available		Not available		
	ยอดรวม(หญิง)	16.2	74.9	91.5	92.1	109.2	275.3	275.3	123.8	275.3	275.3	123.8	123.8	Available	Not available
	มี	-	0.2	0.3	0.4	0.5	0.9	0.9	0.5	2.1	2.1	0.5	0.5	Not available	With job not work
	ไม่มี	16.2	74.7	91.3	91.7	108.8	274.3	274.3	123.3	273.2	273.2	123.3	123.3	Available	Not available
	มีงานประจำแต่ไม่ได้ทำงาน	4.1	0.7	-	0.2	0.3	0.8	0.8	0.4	1.7	1.7	0.4	0.4	Available	Not available
	มี	-	-	-	-	0.1	-	-	-	-	-	-	-	Not available	1-9 hours
	ไม่มี	4.0	0.7	-	0.2	0.2	0.8	0.8	0.4	1.7	1.7	0.4	0.4	Available	Not available
	1-9 ชั่วโมง	5.1	0.4	0.4	0.4	0.3	0.7	0.7	0.9	1.9	1.9	0.9	0.9	Available	Not available
	มี	0.4	-	-	-	0.1	-	-	0.2	0.2	0.2	0.2	0.2	Available	Not available
	ไม่มี	4.7	0.4	0.4	0.4	0.2	0.7	0.7	0.8	1.7	1.7	0.8	0.8	Available	Not available
	10-19 ชั่วโมง	18.3	0.3	0.4	0.7	1.4	3.4	3.4	4.7	5.3	5.3	4.7	4.7	Available	Not available
	มี	1.1	-	-	-	-	0.0	0.0	0.1	1.0	1.0	0.1	0.1	Available	Not available
	ไม่มี	17.2	0.3	0.4	0.7	1.4	3.4	3.4	4.6	4.3	4.3	4.6	4.6	Available	Not available
	20-29 ชั่วโมง	63.2	1.4	4.5	1.7	4.4	13.9	13.9	13.0	21.9	21.9	13.0	13.0	Available	Not available
	มี	1.1	-	-	0.2	0.2	0.4	0.4	-	0.4	0.4	-	-	Available	Not available
	ไม่มี	62.2	1.4	4.5	1.6	4.2	13.6	13.6	13.0	21.5	21.5	13.0	13.0	Available	Not available
	30-34 ชั่วโมง	56.9	0.7	1.5	1.9	4.0	13.7	13.7	11.6	22.5	22.5	11.6	11.6	Available	Not available
	มี	0.8	-	-	-	-	0.3	0.3	0.2	0.3	0.3	0.2	0.2	Available	Not available
	ไม่มี	56.1	0.7	1.5	1.9	4.0	13.5	13.5	11.4	22.2	22.2	11.4	11.4	Available	Not available
	35-39 ชั่วโมง	130.6	1.5	10.1	16.7	14.5	35.6	35.6	11.2	32.6	32.6	11.2	11.2	Available	Not available
	มี	0.2	-	-	-	-	0.2	0.2	-	-	-	-	-	Available	Not available
	ไม่มี	130.3	1.5	10.1	16.7	14.5	35.4	35.4	11.2	32.6	32.6	11.2	11.2	Available	Not available
	40-49 ชั่วโมง	480.0	8.6	45.7	47.1	51.5	126.0	126.0	47.9	114.4	114.4	47.9	47.9	Available	Not available
	มี	1.2	-	0.3	0.2	0.1	0.1	0.1	0.1	0.2	0.2	0.1	0.1	Available	Not available
	ไม่มี	478.8	8.6	45.4	46.9	51.4	126.0	126.0	47.8	114.2	114.2	47.8	47.8	Available	Not available
	50 ชั่วโมงขึ้นไป	300.1	3.2	29.0	23.3	32.9	81.1	81.1	34.2	75.0	75.0	34.2	34.2	Available	Not available
	มี	-	-	-	-	-	-	-	-	-	-	-	-	Available	Not available
	ไม่มี	300.1	3.2	29.0	23.3	32.9	81.1	81.1	34.2	75.0	75.0	34.2	34.2	Available	Not available

หน่วยเป็นพัน : In Thousands

ตารางที่ 12 จำนวนผู้มีงานทำ จำแนกตามกลุ่มอายุ จำนวนชั่วโมงทำงานต่อสัปดาห์ การมีเวลาเหลือพอและต้องการทำงานเพิ่มขึ้น เขต และเขตการปกครอง ภาคเหนือ (ต่อ)

TABLE 12 EMPLOYED PERSONS BY AGE GROUP, HOURS WORKED PER WEEK, AVAILABILITY FOR ADDITIONAL WORK, SEX AND AREA, NORTHERN REGION (Contd.)

ไตรมาสที่ 4/2558 : Quarter 4/2015	จำนวนชั่วโมงทำงาน เพศ และ การมีเวลาเหลือพอ และต้องการทำงานเพิ่มขึ้น	นอกเทศบาล NON-MUNICIPAL AREA										รวม	HOURS WORKED, SEX AND AVAILABILITY FOR ADDITIONAL WORK		
		นอกเทศบาล											SEX AND AVAILABILITY FOR ADDITIONAL WORK		
		กลุ่มอายุ Age Group											TOTAL(MALE)		
		15-19	20-24	25-29	30-34	35-39	40-49	50-59	>= 60						
	ยอดรวม(ชาย)	2,353.3	208.4	202.6	204.0	221.5	511.0	554.1	365.0						
	มี	40.6	1.3	6.1	4.6	3.0	9.9	9.4	4.3				Available		
	ไม่มี	2,312.7	207.1	196.6	199.4	218.5	501.1	544.7	360.6				Not available		
	มีงานประจำแต่ไม่ได้ทำงาน	11.1	0.5	1.1	1.4	0.1	2.5	3.8	1.7				With job not work		
	มี	2.5	0.5	-	0.4	-	-	1.2	0.5				Available		
	ไม่มี	8.6	-	1.1	1.0	0.1	2.5	2.6	1.2				Not available		
	1-9 ชั่วโมง	20.2	2.4	0.5	1.9	0.6	4.5	3.0	4.7				1-9 hours		
	มี	4.1	-	-	-	0.6	1.7	1.1	0.6				Available		
	ไม่มี	16.2	2.5	0.5	1.9	-	2.8	1.9	4.2				Not available		
	10-19 ชั่วโมง	72.3	5.9	3.4	2.9	4.5	10.3	18.2	15.3				10-19 hours		
	มี	5.5	0.4	0.3	0.5	0.3	1.5	2.4	-				Available		
	ไม่มี	66.8	11.6	3.1	2.3	4.2	8.8	15.7	15.3				Not available		
	20-29 ชั่วโมง	195.3	11.7	11.0	16.2	10.0	35.0	48.2	54.2				20-29 hours		
	มี	6.6	-	0.5	-	-	3.5	1.4	1.3				Available		
	ไม่มี	188.7	11.7	10.5	16.2	10.0	31.5	46.8	53.0				Not available		
	30-34 ชั่วโมง	139.2	4.0	12.7	8.3	9.9	25.8	38.2	31.5				30-34 hours		
	มี	7.6	-	3.1	-	1.3	-	2.5	0.7				Available		
	ไม่มี	131.6	4.0	9.6	8.3	8.6	25.8	35.7	30.8				Not available		
	35-39 ชั่วโมง	268.2	2.6	21.3	27.8	30.6	53.4	70.3	42.9				35-39 hours		
	มี	3.0	-	-	0.6	-	1.6	-	0.6				Available		
	ไม่มี	265.1	2.6	21.3	27.2	30.6	51.8	70.3	42.3				Not available		
	40-49 ชั่วโมง	1,020.8	42.9	96.9	90.4	104.4	228.8	220.5	131.5				40-49 hours		
	มี	10.0	0.6	2.2	2.1	0.9	1.2	0.8	0.8				Available		
	ไม่มี	1,010.9	41.4	94.7	88.4	103.5	227.6	219.7	130.7				Not available		
	50 ชั่วโมงขึ้นไป	626.2	10.9	55.7	55.2	61.4	150.8	152.0	83.2				50 hours and over		
	มี	1.4	-	-	1.0	-	0.4	-	-				Available		
	ไม่มี	624.8	10.9	55.7	54.2	61.4	150.4	152.0	83.2				Not available		

หน่วยเป็นพัน : In Thousands

ตารางที่ 12 จำนวนผู้มีงานทำ จำแนกตามกลุ่มอายุ จำนวนชั่วโมงทำงานต่อสัปดาห์ การมีเวลาเหลือพอและต้องการทำงานเพิ่มขึ้น เขต และเขตการปกครอง ภาคเหนือ (ต่อ)

TABLE 12 EMPLOYED PERSONS BY AGE GROUP, HOURS WORKED PER WEEK, AVAILABILITY FOR ADDITIONAL WORK, SEX AND AREA, NORTHERN REGION (Contd.)

ไตรมาสที่ 4/2558 : Quarter 4/2015	จำนวนชั่วโมงทำงาน เพศ และ	นอกเขตเทศบาล NON-MUNICIPAL AREA										รวม	HOURS WORKED, SEX AND AVAILABILITY FOR ADDITIONAL WORK
		กลุ่มอายุ Age Group											
		15-19	20-24	25-29	30-34	35-39	40-49	50-59	>= 60	TOTAL(FEMALE)			
	การมีเวลาเหลือพอ	33.2	144.3	146.8	161.5	199.5	491.4	502.0	250.4	Available			
	และต้องการทำงานเพิ่มขึ้น	0.2	4.3	1.8	2.6	1.2	6.5	7.1	3.0	Not available			
	ยอดรวม(หญิง)	33.0	140.1	145.0	158.9	198.4	484.9	494.9	247.4	With job not work			
	มีงานประจำแต่ไม่ได้ทำงาน	-	1.1	2.1	-	1.1	2.8	2.7	0.7	Available			
	มี	-	-	0.8	-	0.2	0.5	-	-	Not available			
	ไม่มี	-	1.1	1.3	-	0.9	2.4	2.7	0.7	1-9 hours			
	1-9 ชั่วโมง	1.2	3.1	1.0	0.4	0.9	3.9	5.3	5.5	Available			
	มี	-	-	-	-	-	0.8	1.1	0.5	Not available			
	ไม่มี	1.2	3.1	1.0	0.4	0.9	3.1	4.3	4.9	10-19 hours			
	10-19 ชั่วโมง	2.3	2.0	1.6	4.8	3.5	13.6	23.7	17.5	Available			
	มี	-	-	0.5	0.5	0.2	2.1	1.3	0.5	Not available			
	ไม่มี	2.3	2.0	1.1	4.3	3.3	11.5	22.4	17.0	20-29 hours			
	20-29 ชั่วโมง	4.1	6.8	6.3	7.7	17.8	48.0	56.6	44.0	Available			
	มี	-	0.6	-	-	0.5	1.0	2.0	1.0	Not available			
	ไม่มี	4.1	6.3	6.3	7.7	17.3	47.0	54.5	43.0	30-34 hours			
	30-34 ชั่วโมง	4.5	7.7	5.1	9.4	11.5	28.9	42.4	26.4	Available			
	มี	-	1.3	-	0.4	-	0.2	0.4	0.4	Not available			
	ไม่มี	4.5	6.4	5.1	9.0	11.5	28.7	42.0	26.0	35-39 hours			
	35-39 ชั่วโมง	0.9	14.4	23.7	25.1	24.4	62.9	65.8	31.6	Available			
	มี	-	0.8	-	0.3	0.2	0.8	1.4	-	Not available			
	ไม่มี	0.9	13.6	23.7	24.9	24.2	62.1	64.4	31.6	40-49 hours			
	40-49 ชั่วโมง	14.3	77.6	70.8	71.1	85.6	205.3	186.9	78.5	Available			
	มี	0.2	1.1	0.5	0.3	-	1.1	0.5	0.7	Not available			
	ไม่มี	14.1	76.5	70.3	70.8	85.6	204.2	186.4	77.8	50 hours and over			
	50 ชั่วโมงขึ้นไป	5.9	31.7	36.2	42.9	54.7	125.9	118.7	46.4	Available			
	มี	-	0.6	-	1.1	-	-	0.4	-	Not available			
	ไม่มี	5.9	31.0	36.2	41.8	54.7	125.9	118.2	46.4				

หน่วยเป็นพัน : In Thousands

ตารางที่ 13 จำนวนผู้ว่างงาน ที่ทำงานทำ จำนวนตามระยะเวลาที่ทำงานทำ ระดับการศึกษาที่สำคัญ ภาคเหนือ

TABLE 13 UNEMPLOYED PERSONS, SEEKING JOB BY DURATION OF SEEKING JOB, LEVEL OF EDUCATIONAL ATTAINMENT, NORTHERN REGION

ไตรมาสที่ 4/2558 : Quarter 4/2015

หน่วยเป็นคน : Person

ระดับการศึกษาที่สำคัญ	รวม	ระยะเวลาที่ทำงานทำ							Duration of seeking job		LEVEL OF EDUCATIONAL ATTAINMENT
		< 1 เดือน	1 - 2.9 เดือน	3 - 5.9 เดือน	6 - 8.9 เดือน	9 - 11.9 เดือน	>=12 เดือน	ไม่ทราบ	Months	Months	
ยอดรวม	8,227	4,456	2,503	1,074	195	-	-	-	-	-	TOTAL
ไม่มีการศึกษา	-	-	-	-	-	-	-	-	-	-	No education
ต่ำกว่าประถมศึกษา	1,118	1,118	-	-	-	-	-	-	-	-	Less than Elementary
ประถมศึกษา	1,082	633	449	-	-	-	-	-	-	-	Elementary
มัธยมศึกษาตอนต้น	1,396	149	471	776	-	-	-	-	-	-	Lower Secondary
มัธยมศึกษาตอนปลาย	3,317	2,401	916	-	-	-	-	-	-	-	Upper Secondary Level
สายสามัญ	3,317	2,401	916	-	-	-	-	-	-	-	General/Academic
สายอาชีพศึกษา	-	-	-	-	-	-	-	-	-	-	Vocational
สายวิชาการศึกษา	-	-	-	-	-	-	-	-	-	-	Teacher Training
อุดมศึกษา	1,314	155	667	298	195	-	-	-	-	-	Higher Level
สายวิชาการ	1,160	-	667	298	195	-	-	-	-	-	Academic
สายอาชีพ	155	155	-	-	-	-	-	-	-	-	Higher Technical Education
สายวิชาการศึกษา	-	-	-	-	-	-	-	-	-	-	Teacher Training
อื่นๆ	-	-	-	-	-	-	-	-	-	-	1/ Others
ไม่ทราบ	-	-	-	-	-	-	-	-	-	-	Unknown

1/ รวมอาชีพระยะสั้น 1/ Including Short Course Vocational

ตารางที่ 13 จำนวนผู้ว่างงาน ที่หางานทำ จำนวนตามระยะเวลาที่หางานทำ ระดับการศึกษาที่สำเร็จ และเพศ ภาคเหนือ

TABLE 13 UNEMPLOYED PERSONS, SEEKING JOB BY DURATION OF SEEKING JOB, LEVEL OF EDUCATIONAL ATTAINMENT AND SEX, NORTHERN REGION

ไตรมาสที่ 4/2558 : Quarter 4/2015

หน่วยเป็นคน : Person

ระดับการศึกษาที่สำเร็จ	ระยะเวลาที่หางานทำ										LEVEL OF EDUCATIONAL ATTAINMENT	
	< 1 เดือน	1 - 2.9 เดือน	3 - 5.9 เดือน	6 - 8.9 เดือน	9 - 11.9 เดือน	>=12 เดือน	ไม่ทราบ	Total				
	Month	Months	Months	Months	Months	Months	Unknown					
ชาย	3,980	1,836	776	-	-	-	-	6,592	MALE			
ไม่มีการศึกษา	-	-	-	-	-	-	-	-	No education			
ต่ำกว่าประถมศึกษา	1,118	-	-	-	-	-	-	1,118	Less than Elementary			
ประถมศึกษา	436	449	-	-	-	-	-	884	Elementary			
มัธยมศึกษาตอนต้น	149	471	776	-	-	-	-	1,396	Lower Secondary			
มัธยมศึกษาตอนปลาย	2,123	916	-	-	-	-	-	3,039	Upper Secondary Level			
สายสามัญ	2,123	916	-	-	-	-	-	3,039	General/Academic			
สายอาชีวศึกษา	-	-	-	-	-	-	-	-	Vocational			
สายวิชาการศึกษา	-	-	-	-	-	-	-	-	Teacher Training			
อุดมศึกษา	155	155	-	-	-	-	-	155	Higher Level			
สายวิชาการ	-	-	-	-	-	-	-	-	Academic			
สายวิชาชีพ	155	155	-	-	-	-	-	155	Higher Technical Education			
สายวิชาการศึกษา	-	-	-	-	-	-	-	-	Teacher Training			
อื่นๆ 1/	-	-	-	-	-	-	-	-	Others 1/			
ไม่ทราบ	-	-	-	-	-	-	-	-	Unknown			
หญิง	475	667	298	195	-	-	-	1,635	FEMALE			
ไม่มีการศึกษา	-	-	-	-	-	-	-	-	No education			
ต่ำกว่าประถมศึกษา	-	-	-	-	-	-	-	-	Less than Elementary			
ประถมศึกษา	198	-	-	-	-	-	-	198	Elementary			
มัธยมศึกษาตอนต้น	-	-	-	-	-	-	-	-	Lower Secondary			
มัธยมศึกษาตอนปลาย	278	278	-	-	-	-	-	278	Upper Secondary Level			
สายสามัญ	278	278	-	-	-	-	-	278	General/Academic			
สายอาชีวศึกษา	-	-	-	-	-	-	-	-	Vocational			
สายวิชาการศึกษา	-	-	-	-	-	-	-	-	Teacher Training			
อุดมศึกษา	1,160	667	298	195	-	-	-	1,160	Higher Level			
สายวิชาการ	-	667	298	195	-	-	-	1,160	Academic			
สายวิชาชีพ	-	-	-	-	-	-	-	-	Higher Technical Education			
สายวิชาการศึกษา	-	-	-	-	-	-	-	-	Teacher Training			
อื่นๆ 1/	-	-	-	-	-	-	-	-	Others 1/			
ไม่ทราบ	-	-	-	-	-	-	-	-	Unknown			

1/ รวมอาชีพระยะสั้น 1/ Including Short Course Vocational

ตารางที่ 13 จำนวนผู้ว่างงาน ที่ทำงานทำ จำนวนตามระยะเวลาที่หางานทำ ระดับการศึกษาที่สำเร็จ เพศ และเขตการปกครอง ภาคเหนือ (ต่อ)

TABLE 13 UNEMPLOYED PERSONS, SEEKING JOB BY DURATION OF SEEKING JOB, LEVEL OF EDUCATIONAL ATTAINMENT, SEX AND AREA, NORTHERN REGION (Contd.)

ไตรมาสที่ 4/2558 : Quarter 4/2015

ในเขตเทศบาล MUNICIPAL AREA

ระดับการศึกษาที่สำเร็จ	รวม	ระยะเวลาที่หางานทำ Duration of seeking job							LEVEL OF EDUCATIONAL ATTAINMENT	
		< 1 เดือน	1 - 2.9 เดือน	3 - 5.9 เดือน	6 - 8.9 เดือน	9 - 11.9 เดือน	>=12 เดือน	ไม่ทราบ	EDUCATIONAL ATTAINMENT	
Total	Month	Months	Months	Months	Months	Months	Months	Unknown		
ยอดรวม	3,055	2,042	200	618	195	-	-	-	TOTAL	
ชาย	1,887	1,567	-	321	-	-	-	-	MALE	
ไม่มีการศึกษา	-	-	-	-	-	-	-	-	No education	
ต่ำกว่าประถมศึกษา	797	797	-	-	-	-	-	-	Less than Elementary	
ประถมศึกษา	244	244	-	-	-	-	-	-	Elementary	
มัธยมศึกษาตอนต้น	470	149	-	321	-	-	-	-	Lower Secondary	
มัธยมศึกษาตอนปลาย	222	222	-	-	-	-	-	-	Upper Secondary Level	
สายสามัญ	222	222	-	-	-	-	-	-	General/Academic	
สายอาชีพศึกษา	-	-	-	-	-	-	-	-	Vocational	
สายวิชาการศึกษา	-	-	-	-	-	-	-	-	Teacher Training	
อุดมศึกษา	155	155	-	-	-	-	-	-	Higher Level	
สายวิชาการ	-	-	-	-	-	-	-	-	Academic	
สายวิชาชีพ	155	155	-	-	-	-	-	-	Higher Technical Education	
สายวิชาการศึกษา	-	-	-	-	-	-	-	-	Teacher Training	
อื่นๆ <sup>1/</sup>	-	-	-	-	-	-	-	-	Others <sup>1/</sup>	
ไม่ทราบ	-	-	-	-	-	-	-	-	Unknown	
หญิง	1,168	475	200	298	195	-	-	-	FEMALE	
ไม่มีการศึกษา	-	-	-	-	-	-	-	-	No education	
ต่ำกว่าประถมศึกษา	-	-	-	-	-	-	-	-	Less than Elementary	
ประถมศึกษา	198	198	-	-	-	-	-	-	Elementary	
มัธยมศึกษาตอนต้น	-	-	-	-	-	-	-	-	Lower Secondary	
มัธยมศึกษาตอนปลาย	278	278	-	-	-	-	-	-	Upper Secondary Level	
สายสามัญ	278	278	-	-	-	-	-	-	General/Academic	
สายอาชีพศึกษา	-	-	-	-	-	-	-	-	Vocational	
สายวิชาการศึกษา	-	-	-	-	-	-	-	-	Teacher Training	
อุดมศึกษา	692	-	200	298	195	-	-	-	Higher Level	
สายวิชาการ	692	-	200	298	195	-	-	-	Academic	
สายวิชาชีพ	-	-	-	-	-	-	-	-	Higher Technical Education	
สายวิชาการศึกษา	-	-	-	-	-	-	-	-	Teacher Training	
อื่นๆ <sup>1/</sup>	-	-	-	-	-	-	-	-	Others <sup>1/</sup>	
ไม่ทราบ	-	-	-	-	-	-	-	-	Unknown	

1/ รวมอาชีพระยะสั้น Including Short Course Vocational

ตารางที่ 13 จำนวนผู้ว่างงาน ที่ทำงานทำ จำนวนตามระยะเวลาที่ทำงานทำ ระดับการศึกษาที่สำเร็จ เพศ และเขตการปกครอง ภาคเหนือ (ต่อ)

TABLE 13 UNEMPLOYED PERSONS, SEEKING JOB BY DURATION OF SEEKING JOB, LEVEL OF EDUCATIONAL ATTAINMENT, SEX AND AREA, NORTHERN REGION (Contd.)

ไตรมาสที่ 4/2558 : Quarter 4/2015

นอกเขตเทศบาล NON-MUNICIPAL AREA

ระดับการศึกษาที่สำเร็จ	รวม	ระยะเวลาที่ทำงานทำ Duration of seeking job							LEVEL OF EDUCATIONAL ATTAINMENT
		ระยะเวลาที่ทำงานทำ							
		< 1 เดือน	1 - 2.9 เดือน	3 - 5.9 เดือน	6 - 8.9 เดือน	9 - 11.9 เดือน	>=12 เดือน	ไม่ทราบ	
Total	Month	Months	Months	Months	Months	Months	Unknown		
ยอดรวม	5172	2414	2303	455	-	-	-	-	TOTAL
ชาย	4704	2414	1836	455	-	-	-	-	MALE
ไม่มีการศึกษา	-	-	-	-	-	-	-	-	No education
ต่ำกว่าประถมศึกษา	321	321	-	-	-	-	-	-	Less than Elementary
ประถมศึกษา	640	191	449	-	-	-	-	-	Elementary
มัธยมศึกษาตอนต้น	926	-	471	455	-	-	-	-	Lower Secondary
มัธยมศึกษาตอนปลาย	2817	1901	916	-	-	-	-	-	Upper Secondary Level
สายสามัญ	2817	1901	916	-	-	-	-	-	General/Academic
สายอาชีพศึกษา	-	-	-	-	-	-	-	-	Vocational
สายวิชาการศึกษา	-	-	-	-	-	-	-	-	Teacher Training
อุดมศึกษา	-	-	-	-	-	-	-	-	Higher Level
สายวิชาการ	-	-	-	-	-	-	-	-	Academic
สายวิชาชีพ	-	-	-	-	-	-	-	-	Higher Technical Education
สายวิชาการศึกษา	-	-	-	-	-	-	-	-	Teacher Training
อื่นๆ <sup>1/</sup>	-	-	-	-	-	-	-	-	Others <sup>1/</sup>
ไม่ทราบ	-	-	-	-	-	-	-	-	Unknown
หญิง	468	-	468	-	-	-	-	-	FEMALE
ไม่มีการศึกษา	-	-	-	-	-	-	-	-	No education
ต่ำกว่าประถมศึกษา	-	-	-	-	-	-	-	-	Less than Elementary
ประถมศึกษา	-	-	-	-	-	-	-	-	Elementary
มัธยมศึกษาตอนต้น	-	-	-	-	-	-	-	-	Lower Secondary
มัธยมศึกษาตอนปลาย	-	-	-	-	-	-	-	-	Upper Secondary Level
สายสามัญ	-	-	-	-	-	-	-	-	General/Academic
สายอาชีพศึกษา	-	-	-	-	-	-	-	-	Vocational
สายวิชาการศึกษา	-	-	-	-	-	-	-	-	Teacher Training
อุดมศึกษา	468	-	468	-	-	-	-	-	Higher Level
สายวิชาการ	468	-	468	-	-	-	-	-	Academic
สายวิชาชีพ	-	-	-	-	-	-	-	-	Higher Technical Education
สายวิชาการศึกษา	-	-	-	-	-	-	-	-	Teacher Training
อื่นๆ <sup>1/</sup>	-	-	-	-	-	-	-	-	Others <sup>1/</sup>
ไม่ทราบ	-	-	-	-	-	-	-	-	Unknown

1/ รวมอาชีพระยะสั้น Including Short Course Vocational





ตารางที่ 14 จำนวนผู้ว่างงานที่เคยทำงานก่อน จำแนกตามอาชีพที่ทำงานครั้งสุดท้าย อุตสาหกรรมที่ทำงานครั้งสุดท้าย ภาคเหนือ (ต่อ)

TABLE 14 UNEMPLOYED PERSONS, EVER WORKED BY LAST OCCUPATION, LAST INDUSTRY, NORTHERN REGION (Contd.)

ไตรมาสที่ 4/2558 : Quarter 4/2015 หน่วยเป็นคน : Person

อาชีพที่ทำงานครั้งสุดท้าย	อุตสาหกรรมที่ทำงานครั้งสุดท้าย (ต่อ) Last Industry (Contd.)										ไม่ทราบ	LAST OCCUPATION
	กิจกรรมอสังหาริมทรัพย์	กิจกรรมทางวิชาชีพ วิทยาศาสตร์เทคนิค	การบริหารสนับสนุน และป้องกันประเทศ	การบริหารราชการ ป้องกันประเทศ	การศึกษา	กิจกรรมด้านสุขภาพ งานสังคมสงเคราะห์	ศิลปะ ความบันเทิง และนันทนาการ	บริการ ด้านอื่นๆ	งานในครัวเรือน	กิจกรรมของ องค์กร		
Real estate activities	Professional, scientific technical activities	Administrative support service activities	Public administration defence	Education	Health and social work	Art, entertainment	Other service	Activities of household	Extra-territorial	Unknown		
<b>ยอดรวม</b>	-	-	663	145	594	556	-	330	14	-	-	<b>TOTAL</b>
1. ผู้จัดการ ข้าราชการระดับอาวุโส และผู้บัญชาการกองทัพบก	-	-	-	-	-	-	-	-	-	-	-	1. managers, senior officials and Legislators
2. ผู้ประกอบวิชาชีพด้านต่างๆ	-	-	-	-	594	-	-	-	-	-	-	2. Professionals
3. เจ้าหน้าที่เทคนิคและผู้ประกอบวิชาชีพ ที่เกี่ยวข้องกันด้านต่างๆ	-	-	-	123	-	-	-	-	-	-	-	3. Technicians and associate professionals
4. เสมียน	-	-	-	22	-	-	-	-	-	-	-	4. Clerks
5. พนักงานบริการและผู้จำหน่ายสินค้า	-	-	663	-	-	556	-	251	-	-	-	5. Service workers and sell goods
6. ผู้ปฏิบัติงานที่มีชื่อในด้านการเกษตร ป่าไม้ และประมง	-	-	-	-	-	-	-	-	-	-	-	6. Skilled agricultural forest and fishery workers
7. ช่างฝีมือ และผู้ปฏิบัติงานที่เกี่ยวข้อง	-	-	-	-	-	-	-	79	-	-	-	7. Craft and associate professionals
8. ผู้ควบคุมเครื่องจักรโรงงานและเครื่องจักร และผู้ปฏิบัติงานด้านการประกอบ	-	-	-	-	-	-	-	-	-	-	-	8. Plant and machine controls and assemblers
9. ผู้ประกอบอาชีพงานพื้นฐาน	-	-	-	-	-	-	-	-	14	-	-	9. Elementary occupations
10. คนงานซึ่งไม่ได้จำแนกไว้โดยหมวดอื่น	-	-	-	-	-	-	-	-	-	-	-	10. Workers not classifiable by occupation

ตารางที่ 14. จำนวนผู้ว่างงาน ที่เคยทำงานมาก่อน จำแนกตามอาชีพที่ทำงานครั้งสุดท้าย อุตสาหกรรมที่ทำงานครั้งสุดท้าย และเพศ ภาคเหนือ  
TABLE 14. UNEMPLOYED PERSONS, EVER WORKED BY LAST OCCUPATION, LAST INDUSTRY AND SEX, NORTHERN REGION

อาชีพที่ทำงานครั้งสุดท้าย	อุตสาหกรรมที่ทำงานครั้งสุดท้าย										LAST OCCUPATION		
	รวม	เกษตรกรรม การปลูก และปศุสัตว์	การทำ เหมืองแร่ และเหมืองหิน	การผลิต	ไฟฟ้า ก๊าซ ไอน้ำระบบปรับอากาศ	การจัดหาน้ำ บำบัดน้ำเสีย และประปา	การก่อสร้าง	Last Industry	การขนส่ง ทางอากาศ ทางเรือ ทางบก	การขนส่ง ทางอากาศ ทางเรือ ทางบก		การขนส่ง ทางอากาศ ทางเรือ ทางบก	
Total	25,182	2,923	387	4,712	316	58	8,010	5,165	900	1,992	104	MALE	
1. ผู้จัดการ ช่างราชการอาวุโส และผู้ปฏิบัติงาน	2,167	-	-	1,337	-	-	595	255	-	-	-	-	1. managers, senior officials and Legislators
2. ผู้ประกอบวิชาชีพด้านต่างๆ	-	-	-	-	-	-	-	-	-	-	-	-	2. Professionals
3. เจ้าหน้าที่เทคนิคและผู้ประกอบวิชาชีพ ที่เกี่ยวข้องกันต่างๆ	363	-	-	-	143	-	117	-	-	-	-	104	3. Technicians and associate professionals
4. เสาเข็ม	177	-	-	-	-	-	-	155	-	-	-	-	4. Clerks
5. พนักงานบริการและผู้จำหน่ายสินค้า	4,407	-	-	-	-	-	-	2,495	744	255	-	-	5. Service workers and sell goods
6. ผู้ปฏิบัติงานที่มีชื่อในด้านการเกษตร ป่าไม้ และประมง	679	679	-	-	-	-	-	-	-	-	-	-	6. Skilled agricultural forest and fishery workers
7. ช่างฝีมือ และผู้ปฏิบัติงานที่เกี่ยวข้อง	7,838	-	387	2,825	173	-	3,958	416	-	-	-	-	7. Craft and associate professionals
8. ผู้ควบคุมเครื่องจักรและเครื่องจักร และผู้ปฏิบัติงานด้านการประกอบ	3,684	-	-	441	-	58	-	1,690	156	1,337	-	-	8. Plant and machine controllers and assemblers
9. ผู้ประกอบอาชีพด้านอื่นๆ	5,866	2,244	-	108	-	-	3,340	174	-	-	-	-	9. Elementary occupations
10. คนงานที่มีชื่อในโรงงานอุตสาหกรรม	-	-	-	-	-	-	-	-	-	-	-	-	10. Workers not classifiable by occupation
<b>หญิง</b>	<b>10,106</b>	<b>2,647</b>	-	<b>1,536</b>	-	-	<b>809</b>	<b>2,773</b>	<b>125</b>	<b>931</b>	-	<b>FEMALE</b>	
1. ผู้จัดการ ช่างราชการอาวุโส และผู้ปฏิบัติงาน	-	-	-	-	-	-	-	-	-	-	-	-	1. managers, senior officials and Legislators
2. ผู้ประกอบวิชาชีพด้านต่างๆ	594	-	-	-	-	-	-	-	-	-	-	-	2. Professionals
3. เจ้าหน้าที่เทคนิคและผู้ประกอบวิชาชีพ ที่เกี่ยวข้องกันต่างๆ	713	-	-	591	-	-	-	-	-	-	-	-	3. Technicians and associate professionals
4. เสาเข็ม	357	-	-	-	-	-	-	232	125	-	-	-	4. Clerks
5. พนักงานบริการและผู้จำหน่ายสินค้า	3,893	-	-	-	-	-	-	2,540	-	796	-	-	5. Service workers and sell goods
6. ผู้ปฏิบัติงานที่มีชื่อในด้านการเกษตร ป่าไม้ และประมง	365	365	-	-	-	-	-	-	-	-	-	-	6. Skilled agricultural forest and fishery workers
7. ช่างฝีมือ และผู้ปฏิบัติงานที่เกี่ยวข้อง	741	-	-	741	-	-	-	-	-	-	-	-	7. Craft and associate professionals
8. ผู้ควบคุมเครื่องจักรและเครื่องจักร และผู้ปฏิบัติงานด้านการประกอบ	204	-	-	204	-	-	-	-	-	-	-	-	8. Plant and machine controllers and assemblers
9. ผู้ประกอบอาชีพด้านอื่นๆ	3,238	2,281	-	-	-	-	809	-	-	134	-	-	9. Elementary occupations
10. คนงานที่มีชื่อในโรงงานอุตสาหกรรม	-	-	-	-	-	-	-	-	-	-	-	-	10. Workers not classifiable by occupation

ตารางที่ 14 จำนวนผู้ว่างงาน ที่เคยทำงานมาก่อน จำแนกตามอาชีพที่ทำงานครั้งสุดท้าย อุตสาหกรรมที่ทำงานครั้งสุดท้าย และเพศ ภาคเหนือ (ต่อ)

TABLE 14 UNEMPLOYED PERSONS, EVER WORKED BY LAST OCCUPATION, LAST INDUSTRY AND SEX, I. NORTHERN REGION (Contd.)

อาชีพที่ทำงานครั้งสุดท้าย	อุตสาหกรรมที่ทำงานครั้งสุดท้าย (ต่อ)										LAST OCCUPATION	
	กิจกรรม อสังหาริมทรัพย์ Real estate activities	กิจกรรมทางวิชาชีพ วิทยาศาสตร์ และเทคนิค Professional, scientific and technical activities	การบริหารงาน และบริการสนับสนุน Administrative and support service activities	การบริหารราชการ และบริการสาธารณะ Public administration	การศึกษา Education	กิจกรรมด้านสุขภาพ และสังคมสงเคราะห์ Health and social work	ศิลปะ ความบันเทิง และนันทนาการ Art, entertainment and recreation	บริการอื่น ๆ Other service	งานในครัวเรือน ส่วนบุคคล Activities of household	กิจกรรมขององค์กร Extra-territorial		ไม่ทราบ Unknown
ชาย	663	-	-	22	-	-	-	330	-	-	-	MALE
1. ผู้จัดการ ราชการระดับอาวุโส และผู้ปฏิบัติงานขาย	-	-	-	-	-	-	-	-	-	-	-	1. managers, senior officials and Legislators
2. ผู้ประกอบวิชาชีพด้านต่างๆ	-	-	-	-	-	-	-	-	-	-	-	2. Professionals
3. เจ้าหน้าที่เทคนิคและผู้ประกอบวิชาชีพที่เกี่ยวข้องกันต่างๆ	-	-	-	-	-	-	-	-	-	-	-	3. Technicians and associate professionals
4. เสมียน	-	-	-	22	-	-	-	-	-	-	-	4. Clerks
5. พนักงานบริการและผู้จำหน่ายสินค้า	-	-	663	-	-	-	251	-	-	-	-	5. Service workers and sell goods
6. ผู้ปฏิบัติงานที่มีฝีมือในด้านการเกษตร ป่าไม้ และประมง	-	-	-	-	-	-	-	-	-	-	-	6. Skilled agricultural forest and fishery workers
7. ช่างฝีมือ และผู้ปฏิบัติงานที่เกี่ยวข้อง	-	-	-	-	-	-	79	-	-	-	-	7. Craft and associate professionals
8. ผู้ควบคุมเครื่องจักรโรงงานและเครื่องจักร และผู้ปฏิบัติงานด้านการประกอบ	-	-	-	-	-	-	-	-	-	-	-	8. Plant and machine controllers and assemblers
9. ผู้ประกอบอาชีพงานพื้นฐาน	-	-	-	-	-	-	-	-	-	-	-	9. Elementary occupations
10. คนงานที่ไม่มีฝีมือในโรงงานอุตสาหกรรม	-	-	-	-	-	-	-	-	-	-	-	10. Workers not classifiable by occupation
หญิง	123	-	-	123	594	-	566	-	14	-	-	FEMALE
1. ผู้จัดการ ราชการระดับอาวุโส และผู้ปฏิบัติงานขาย	-	-	-	-	-	-	-	-	-	-	-	1. managers, senior officials and Legislators
2. ผู้ประกอบวิชาชีพด้านต่างๆ	-	-	-	-	594	-	-	-	-	-	-	2. Professionals
3. เจ้าหน้าที่เทคนิคและผู้ประกอบวิชาชีพที่เกี่ยวข้องกันด้านต่างๆ	-	-	-	123	-	-	-	-	-	-	-	3. Technicians and associate professionals
4. เสมียน	-	-	-	-	-	-	-	-	-	-	-	4. Clerks
5. พนักงานบริการและผู้จำหน่ายสินค้า	-	-	-	-	-	-	566	-	-	-	-	5. Service workers and sell goods
6. ผู้ปฏิบัติงานที่มีฝีมือในด้านการเกษตร ป่าไม้ และประมง	-	-	-	-	-	-	-	-	-	-	-	6. Skilled agricultural forest and fishery workers
7. ช่างฝีมือ และผู้ปฏิบัติงานที่เกี่ยวข้อง	-	-	-	-	-	-	-	-	-	-	-	7. Craft and associate professionals
8. ผู้ควบคุมเครื่องจักรโรงงานและเครื่องจักร และผู้ปฏิบัติงานด้านการประกอบ	-	-	-	-	-	-	-	-	-	-	-	8. Plant and machine controllers and assemblers
9. ผู้ประกอบอาชีพงานพื้นฐาน	-	-	-	-	-	-	-	-	14	-	-	9. Elementary occupations
10. คนงานที่ไม่มีฝีมือในโรงงานอุตสาหกรรม	-	-	-	-	-	-	-	-	-	-	-	10. Workers not classifiable by occupation





ตารางที่ 14 จำนวนผู้ทำงานที่เคยทำงานมาก่อน จำแนกตามอาชีพที่ครั้งสุดท้าย อุตสาหกรรมที่ครั้งสุดท้าย เพศ และเขตการปกครอง ภาคเหนือ (ต่อ)  
 TABLE 14 UNEMPLOYED PERSONS, EVER WORKED BY LAST OCCUPATION, LAST INDUSTRY, SEX AND AREA, NORTHERN REGION (Contd.)

อาชีพที่ครั้งสุดท้าย	อุตสาหกรรมที่ครั้งสุดท้าย (ต่อ) Last Industry (Contd.)										รวม	เพศ	LAST OCCUPATION	
	กิจกรรมอสังหาริมทรัพย์	กิจกรรมทางวิชาชีพ วิทยาศาสตร์และเทคนิค	การบริการสนับสนุน และป้องกันประเทศ	การบริหารราชการ ป้องกันประเทศ	การศึกษา	การศึกษาด้านสุขภาพ	งานสังคมสงเคราะห์	ศิลปะ ความบันเทิง และนันทนาการ	บริการด้านอื่นๆ	งานในครัวเรือน ส่วนบุคคล				กิจกรรมของ องค์กร
	Real estate activities	Professional, scientific technical activities	Administrative and support service activities	Public admin- istration defence	Education	Health and social work	Art, entertainment	Other service	Activities of household	Extra- territorial	Unknown			
ยอดรวม	-	-	-	145	594	-	-	330	14	-	-	TOTAL		
ชาย	-	-	-	22	-	-	-	330	-	-	-	MALE		
1. ผู้จัดการ ข้าราชการระดับอาวุโส และผู้บริหารอาวุโส	-	-	-	-	-	-	-	-	-	-	-	1. managers, senior officials and Legislators		
2. ผู้ประกอบการวิชาชีพต่างๆ	-	-	-	-	-	-	-	-	-	-	-	2. Professionals		
3. เจ้าหน้าที่เทคนิคและผู้ประกอบวิชาชีพ ที่เกี่ยวข้องกันต่างๆ	-	-	-	-	-	-	-	-	-	-	-	3. Technicians and associate professionals		
4. เสมียน	-	-	-	22	-	-	-	-	-	-	-	4. Clerks		
5. พนักงานบริการและผู้จำหน่ายสินค้า	-	-	-	-	-	-	-	251	-	-	-	5. Service workers and sell goods		
6. ผู้ปฏิบัติงานที่มีฝีมือในด้านการเกษตร ป่าไม้ และประมง	-	-	-	-	-	-	-	-	-	-	-	6. Skilled agricultural forest and fishery workers		
7. ช่างฝีมือ และผู้ปฏิบัติงานที่เกี่ยวข้อง	-	-	-	-	-	-	-	79	-	-	-	7. Craft and associate professionals		
8. ผู้ควบคุมเครื่องจักรโรงงานและเครื่องจักร และผู้บริหารโรงงานประกอบ	-	-	-	-	-	-	-	-	-	-	-	8. Plant and machine controllers and assemblers		
9. ผู้ประกอบอาชีพช่างเทคนิค	-	-	-	-	-	-	-	-	-	-	-	9. Elementary occupations		
10. คนงานซึ่งมิได้จำแนกไว้ในหมวดอื่น	-	-	-	-	-	-	-	-	-	-	-	10. Workers not classifiable by occupation		

ตารางที่ 14 จำนวนผู้ทำงานที่เคยทำงานมาก่อน จำแนกตามอาชีพที่ครั้งสุดท้าย อุตสาหกรรมที่ครั้งสุดท้าย เพศ และเขตการปกครอง ภาคเหนือ (ต่อ)  
 TABLE 14 UNEMPLOYED PERSONS, EVER WORKED BY LAST OCCUPATION, LAST INDUSTRY, SEX AND AREA, NORTHERN REGION (Contd.)

ไตรมาสที่ 4/2558 : Quarter 4/2015

อาชีพที่ครั้งสุดท้าย	อุตสาหกรรมที่ครั้งสุดท้าย (ต่อ) Last Industry (Contd.)										LAST OCCUPATION	
	กิจกรรมอสังหาริมทรัพย์	กิจกรรมทางวิชาชีพ วิทยาศาสตร์เทคนิค	กิจกรรมทางวิชาชีพ และสนับสนุน	การบริหารราชการ ป้องกันประเทศ	การศึกษา	กิจกรรมด้านสุขภาพ งานสังคมสงเคราะห์	ศิลปะ ความบันเทิง และนันทนาการ	บริการด้านอื่นๆ	งานในครัวเรือน ส่วนบุคคล	กิจกรรมของ องค์กร		ไม่ทราบ
	Real estate activities	Professional, scientific technical activities	Administrative and support service activities	Public admin- istration defence	Education	Health and social work	Art, entertainment	Other service	Activities of household	Extra- territorial	Unknown	
หญิง	-	-	-	123	594	-	-	-	14	-	-	FEMALE
1. ผู้จัดการ ข้าราชการระดับอาวุโส และผู้บริหารภูมิภาค	-	-	-	-	-	-	-	-	-	-	-	1. managers, senior officials and Legislators
2. ผู้ประกอบวิชาชีพด้านต่างๆ	-	-	-	-	594	-	-	-	-	-	-	2. Professionals
3. เจ้าหน้าที่เทคนิคและผู้ประกอบวิชาชีพ ที่เกี่ยวข้องกันด้านต่างๆ	-	-	-	123	-	-	-	-	-	-	-	3. Technicians and associate professionals
4. เสมียน	-	-	-	-	-	-	-	-	-	-	-	4. Clerks
5. พนักงานบริการและผู้จำหน่ายสินค้า	-	-	-	-	-	-	-	-	-	-	-	5. Service workers and sell goods
6. ผู้ปฏิบัติงานที่มีฝีมือในด้านเกษตร ป่าไม้ และประมง	-	-	-	-	-	-	-	-	-	-	-	6. Skilled agricultural forest and fishery workers
7. ช่างฝีมือ และผู้ปฏิบัติงานที่เกี่ยวข้อง	-	-	-	-	-	-	-	-	-	-	-	7. Craft and associate professionals
8. ผู้ควบคุมเครื่องจักรโรงงานและเครื่องจักร และผู้ปฏิบัติงานด้านประกอบ	-	-	-	-	-	-	-	-	-	-	-	8. Plant and machine controllers and assemblers
9. ผู้ประกอบอาชีพงานพื้นฐาน	-	-	-	-	-	-	-	-	14	-	-	9. Elementary occupations
10. คนงานซึ่งมิได้จำแนกไว้ในหมวดอื่น	-	-	-	-	-	-	-	-	-	-	-	10. Workers not classifiable by occupation







ตารางที่ 14. จำนวนผู้ว่างงาน ที่เคยทำงานมาก่อน จำแนกตามอาชีพที่ทำงานครั้งสุดท้าย อุตสาหกรรมที่ทำงานครั้งสุดท้าย เพศ และเขตภาคกลาง ภาคเหนือ (ต่อ)  
 TABLE 14. UNEMPLOYED PERSONS, EVER WORKED BY LAST OCCUPATION, LAST INDUSTRY, SEX AND AREA, NORTHERN REGION (Contd.)

อาชีพที่ทำงานครั้งสุดท้าย	อุตสาหกรรมที่ทำงานครั้งสุดท้าย (ต่อ) Last Industry (Contd.)										ไม่ทราบ Unknown	LAST OCCUPATION
	กิจกรรม อสังหาริมทรัพย์ Real estate activities	กิจกรรมทางวิชาชีพ วิทย์และเทคโนโลยี Professional/scientific technical activities	การบริหารสนับสนุน และป้องกันประเทศ Administrative and support service activities	การบริหารราชการ ป้องกันประเทศ Public admin- istration defence	การศึกษา Education	กิจกรรมด้านสุขภาพ งานสังคมสงเคราะห์ Health and social work	ศิลปะ ความบันเทิง และนันทนาการ Art, entertainment	บริการด้านอื่นๆ Other service	งานในครัวเรือน ส่วนบุคคล Activities of household	กิจกรรมของ องค์กร Extra- territorial		
ยอดรวม	-	-	663	-	-	556	-	-	-	-	-	TOTAL
ชาย	-	-	663	-	-	-	-	-	-	-	-	MALE
1. ผู้จัดการ ข้าราชการอาวุโส และผู้ปฏิบัติงานฝ่าย และผู้บริหารฝ่าย ต่างๆ	-	-	-	-	-	-	-	-	-	-	-	1. managers, senior officials and Legislators
2. ผู้ประกอบวิชาชีพด้านต่างๆ	-	-	-	-	-	-	-	-	-	-	-	2. Professionals
3. เจ้าหน้าที่เทคนิคและผู้ประกอบวิชาชีพ ที่เกี่ยวข้องกันต่างๆ	-	-	-	-	-	-	-	-	-	-	-	3. Technicians and associate professionals
4. เสมียน	-	-	-	-	-	-	-	-	-	-	-	4. Clerks
5. พนักงานบริการและผู้จำหน่ายสินค้า	-	-	663	-	-	-	-	-	-	-	-	5. Service workers and sell goods
6. ผู้ปฏิบัติงานที่มีชื่อในด้านเกษตร ป่าไม้ และประมง	-	-	-	-	-	-	-	-	-	-	-	6. Skilled agricultural forest and fishery workers
7. ช่างฝีมือ และผู้ปฏิบัติงานที่เกี่ยวข้อง	-	-	-	-	-	-	-	-	-	-	-	7. Craft and associate professionals
8. ผู้ควบคุมเครื่องจักรโรงงานและเครื่องจักร และผู้ปฏิบัติงานด้านการประกอบ	-	-	-	-	-	-	-	-	-	-	-	8. Plant and machine controllers and assemblers
9. ผู้ประกอบอาชีพทางด้านพื้นฐาน	-	-	-	-	-	-	-	-	-	-	-	9. Elementary occupations
10. คนงานซึ่งมิได้จำแนกไว้โดยชัดเจน	-	-	-	-	-	-	-	-	-	-	-	10. Workers not classifiable by occupation

ตารางที่ 14. จำนวนผู้ว่างงาน ที่เคยทำงานมาก่อน จำแนกตามอาชีพที่ทำงานครั้งสุดท้าย อุตสาหกรรมที่ทำงานครั้งสุดท้าย เพศ และเขตภาคกลาง ภาคเหนือ (ต่อ)  
 TABLE 14. UNEMPLOYED PERSONS, EVER WORKED BY LAST OCCUPATION, LAST INDUSTRY, SEX AND AREA, NORTHERN REGION (Contd.)

ไตรมาสที่ 4/2558 : Quarter 4/2015

นอกเขตเทศบาล NON-MUNICIPAL AREA

อาชีพที่ทำงานครั้งสุดท้าย	อุตสาหกรรมที่ทำงานครั้งสุดท้าย (ต่อ) Last Industry (Contd.)										ไม่ทราบ Unknown	
	กิจกรรม อสังหาริมทรัพย์ Real estate activities	กิจกรรมทางวิชาชีพ วิทย์และเทคโนโลยี Professional/scientific technical activities	การบริหารสนับสนุน และป้องกันประเทศ Administrative and support service activities	การบริหารราชการ ป้องกันประเทศ Public admin- istration defence	การศึกษา Education	กิจกรรมด้านสุขภาพ งานสังคมสงเคราะห์ Health and social work	ศิลปะ ความบันเทิง และนันทนาการ Art, entertainment	บริการด้านอื่นๆ Other service	งานในครัวเรือน ส่วนบุคคล Activities of household	กิจกรรมของ องค์กร Extra- territorial		
<b>หญิง</b>	-	-	-	-	-	-	-	-	-	-	-	FEMALE
1. ผู้จัดการ ข้าราชการระดับอาวุโส และผู้บริหารอาวุโส และผู้บริหารอาวุโส	-	-	-	-	-	556	-	-	-	-	-	1. managers, senior officials and Legislators
2. ผู้ประกอบการวิชาชีพด้านต่างๆ	-	-	-	-	-	-	-	-	-	-	-	2. Professionals
3. เจ้าหน้าที่เทคนิคและผู้ประกอบวิชาชีพ ที่เกี่ยวข้องกันด้านต่างๆ	-	-	-	-	-	-	-	-	-	-	-	3. Technicians and associate professionals
4. เสมียน	-	-	-	-	-	-	-	-	-	-	-	4. Clerks
5. พนักงานบริการและผู้จำหน่ายสินค้า	-	-	-	-	-	556	-	-	-	-	-	5. Service workers and sell goods
6. ผู้ปฏิบัติงานที่มีฝีมือในด้านการเกษตร ป่าไม้ และประมง	-	-	-	-	-	-	-	-	-	-	-	6. Skilled agricultural forest and fishery workers
7. ช่างฝีมือ และผู้ปฏิบัติงานที่เกี่ยวข้อง และผู้ใช้บริการด้านบริการประกอบ	-	-	-	-	-	-	-	-	-	-	-	7. Craft- and associate professionals and assemblers
9. ผู้ประกอบอาชีพแรงงานพื้นฐาน	-	-	-	-	-	-	-	-	-	-	-	9. Elementary occupations
10. คนงานซึ่งมิได้จำแนกไว้ในหมวดอื่น	-	-	-	-	-	-	-	-	-	-	-	10. Workers not classifiable by occupation



ตารางที่ 15 จำนวนลูกจ้าง จำนวนค่าจ้างเฉลี่ย สมทบชดเชยที่รับ อุตสาหกรรม แร่หิน ภาคเหนือ  
TABLE 15 EMPLOYEE BY AVERAGE WAGE, FRINGE BENEFIT, INDUSTRY AND SEX , NORTHERN REGION

อุตสาหกรรม Industry	จำนวนลูกจ้าง Total Employee	ค่าจ้างเฉลี่ย Average				ได้รับเงินใน Cash In Kind				ค่าจ้างที่ได้รับผลประโยชน์ Employee Receive Fringe Benefit	อุตสาหกรรม INDUSTRY
		โบนัส Bonus	ค่าล่วงเวลา Overtime	เงินอื่นๆ Other Income	อาหาร Food	เสื้อผ้า Clothes	ที่อยู่อาศัย Housing	อื่นๆ Others			
									ได้รับเงิน In Cash		
<b>ชาย</b>											<b>MALE</b>
1.เกษตรกรรม การป้อน และเกษตรผสม	1,309.1	11,118.2	2.8	52.8	159.4	49.2	1.5	42.5	43.9	6.4	1. Agriculture, forestry and fishing
2.การทำเหมืองแร่และหิน	194.9	5,737.6	-	1.1	1.1	6.3	-	3.3	-	0.9	2. Mining and quarrying
3. การผลิต	169.0	10,913.2	0.1	4.1	0.8	0.1	-	0.7	-	6.5	3. Manufacturing
4. ไฟฟ้า ก๊าซ ไอน้ำและระบบปรับอากาศ	16.7	30,187.4	-	1.6	6.9	-	-	0.1	-	1.1	4. Electricity, gas, steam and air conditioning supply
5. การจัดหาสินค้า การจัดการและการบำบัดน้ำเสีย และสิ่งมีพิษ	3.8	9,309.2	-	0.5	0.0	-	-	0.5	-	0.5	5. Water supply, sewerage, waste management and remediation activities
6. การก่อสร้าง	275.7	7,442.1	-	3.7	2.4	7.6	-	3.5	-	22.0	6. Construction
7. การขนส่ง และการขายปลีก การซ่อมยานยนต์	171.7	9,004.4	0.7	5.7	25.6	9.8	0.3	1.9	-	3.1	7. Wholesale and retail trade; repair of motor vehicles and motorcycles
8. การขนส่งและสถานที่พำนัก	29.6	13,720.5	0.5	0.8	5.0	0.1	-	0.8	-	0.4	8. Transportation and storage
9. ที่พักรวมและบริการด้านอาหาร	36.0	10,235.1	1.0	1.4	8.8	14.7	0.5	0.4	-	-	9. Accommodation and food service activities
10. ข้อมูลข่าวสารและการสื่อสาร	5.7	23,923.2	0.2	0.3	0.3	-	-	0.2	-	-	10. Information and communication
11. กิจกรรมทางการเงินและการประกันภัย	31.2	18,560.7	-	1.2	7.2	0.2	-	0.3	-	-	11. Financial and insurance activities
12. กิจกรรมอสังหาริมทรัพย์	1.9	10,318.5	-	-	-	-	-	0.1	-	-	12. Real estate activities
13. กิจกรรมทางวิชาชีพ วิทยาศาสตร์ และเทคนิค	6.5	13,473.6	-	-	0.5	0.4	-	0.5	-	0.4	13. Professional, scientific and technical activities
14. กิจกรรมการบริหารและการบริการสนับสนุน	22.0	9,728.7	-	2.3	0.8	0.1	-	0.2	-	0.1	14. Administrative and support service activities
15. การบริหารราชการ การป้องกันประเทศ การประมง	188.3	15,988.3	0.3	4.8	49.1	1.7	-	15.5	-	1.2	15. Public administration and defence; compulsory social security
16. การศึกษา	68.8	25,866.7	0.1	0.6	24.7	0.8	0.7	4.3	-	0.3	16. Education
17. กิจกรรมด้านสุขภาพและงานสังคมสงเคราะห์	32.6	14,799.3	-	6.1	5.2	0.2	-	2.3	-	-	17. Human health and social work activities
18. ศิลปะ ความบันเทิง และนันทนาการ	12.8	7,569.8	-	-	1.3	1.2	-	0.1	-	1.2	18. Arts, entertainment and recreation
19. กิจกรรมบริการด้านอื่น ๆ	16.5	8,964.9	-	-	0.9	0.4	-	0.3	-	-	19. Other service activities
20. กิจกรรมการจ้างงานในครัวเรือนส่วนบุคคล การผลิตสินค้าและบริการที่ทำงานเองซึ่งใช้ในครัวเรือน	6.2	6,131.1	-	-	0.4	1.3	-	0.5	-	-	20. Activities of households as employers; undifferentiated goods and services-producing activities of households for own use
21. กิจกรรมขององค์กรระหว่างประเทศ	1.4	18,603.7	-	-	-	0.1	-	0.0	-	-	21. Activities of extraterritorial organizations and bodies
22. ไม่ทราบ	-	-	-	-	-	-	-	-	-	-	22. Unknown
<b>หญิง</b>											<b>FEMALE</b>
1.เกษตรกรรม การป้อน และเกษตรผสม	1,042.4	11,072.0	3.8	57.4	135.1	61.4	1.2	28.2	26.0	6.8	1. Agriculture, forestry and fishing
2.การทำเหมืองแร่และหิน	158.3	4,485.8	-	0.7	0.7	2.8	-	1.7	-	-	2. Mining and quarrying
3. การผลิต	179.8	7,616.7	0.1	19.2	22.4	6.9	-	3.1	-	8.2	3. Manufacturing
4. ไฟฟ้า ก๊าซ ไอน้ำและระบบปรับอากาศ	2.2	24,737.7	-	0.1	0.1	-	-	-	-	-	4. Electricity, gas, steam and air conditioning supply
5. การจัดหาสินค้า การจัดการและการบำบัดน้ำเสีย และสิ่งมีพิษ	2.0	9,269.7	-	0.6	-	-	-	-	-	-	5. Water supply, sewerage, waste management and remediation activities
6. การก่อสร้าง	57.1	6,289.5	-	-	1.2	-	-	0.1	-	5.3	6. Construction
7. การขนส่ง และการขายปลีก การซ่อมยานยนต์	137.1	9,500.7	0.8	6.3	19.7	8.2	0.3	1.6	-	1.1	7. Wholesale and retail trade; repair of motor vehicles and motorcycles
8. การขนส่งและสถานที่พำนัก	5.1	9,976.3	-	0.4	0.2	-	-	0.2	-	-	8. Transportation and storage
9. ที่พักรวมและบริการด้านอาหาร	66.1	7,833.9	0.2	1.5	11.2	26.7	0.1	1.8	-	1.0	9. Accommodation and food service activities
10. ข้อมูลข่าวสารและการสื่อสาร	3.7	22,143.4	-	1.7	0.8	-	-	-	-	-	10. Information and communication
11. กิจกรรมทางการเงินและการประกันภัย	35.1	18,364.7	0.8	0.1	3.7	0.1	-	0.1	-	0.1	11. Financial and insurance activities
12. กิจกรรมอสังหาริมทรัพย์	2.0	12,414.9	0.3	-	0.3	-	-	0.1	-	-	12. Real estate activities
13. กิจกรรมทางวิชาชีพ วิทยาศาสตร์ และเทคนิค	9.4	10,917.2	-	-	0.6	-	-	1.2	-	-	13. Professional, scientific and technical activities
14. กิจกรรมการบริหารและการบริการสนับสนุน	14.9	8,441.1	-	0.6	0.8	0.3	-	-	-	0.1	14. Administrative and support service activities
15. การบริหารราชการ การป้องกันประเทศ การประมง	95.9	15,844.9	0.2	1.3	8.0	-	-	4.3	-	-	15. Public administration and defence; compulsory social security
16. การศึกษา	127.6	21,363.1	1.4	2.6	36.8	4.2	-	4.4	-	1.8	16. Education
17. กิจกรรมด้านสุขภาพและงานสังคมสงเคราะห์	87.5	16,876.2	-	2.2	23.9	1.1	0.1	5.6	-	0.3	17. Human health and social work activities
18. ศิลปะ ความบันเทิง และนันทนาการ	12.7	9,480.0	-	-	3.9	1.2	-	0.5	-	0.8	18. Arts, entertainment and recreation
19. กิจกรรมบริการด้านอื่น ๆ	16.7	7,832.0	-	0.3	0.8	1.0	0.7	0.1	-	-	19. Other service activities
20. กิจกรรมการจ้างงานในครัวเรือนส่วนบุคคล การผลิตสินค้าและบริการที่ทำงานเองซึ่งใช้ในครัวเรือน	25.0	6,217.3	-	-	-	8.6	-	3.5	-	0.5	20. Activities of households as employers; undifferentiated goods and services-producing activities of households for own use
21. กิจกรรมขององค์กรระหว่างประเทศ	0.8	12,918.0	-	-	-	-	-	-	-	-	21. Activities of extraterritorial organizations and bodies
22. ไม่ทราบ	-	-	-	-	-	-	-	-	-	-	22. Unknown

ตารางที่ 15 จำนวนลูกจ้าง จำแนกตามค่าจ้างเฉลี่ย ผลประโยชน์อื่นๆ ที่ได้รับ อุตสาหกรรม พหุ และเขตการปกครอง ภาคเหนือ (ต่อ)

TABLE 15 EMPLOYEE BY AVERAGE WAGE, FRINGE BENEFIT, INDUSTRY, SEX AND AREA, NORTHERN REGION (Contd.)

อุตสาหกรรม	จำนวนลูกจ้าง Total Employee	ค่าจ้างเฉลี่ย Average Wage	ในเขตเทศบาล MUNICIPAL AREA										INDUSTRY
			ลูกจ้างที่ได้รับผลประโยชน์อื่นๆ					Employee Receive Fringe Benefit					
			โบนัส Bonus	ค่าล่วงเวลา Overtime	เงินอื่นๆ Other Income	อาหาร Food	เครื่องแต่งกาย Clothes	ที่อยู่อาศัย Housing	อื่นๆ Others	ได้รับเป็นเงินสด In Cash	ได้รับเป็นสิ่งของ In Kind	ที่อยู่อาศัย Housing	
<b>ยอดรวม</b>	977.8	12,764.4	3.5	56.5	171.6	52.0	1.9	34.8	15.2	TOTAL			
<b>ชาย</b>	523.7	12,909.1	1.7	26.5	95.5	23.3	0.7	21.3	10.7	MALE			
1. เกษตรกรรม การปศุสัตว์ และการประมง	43.5	5,599.5	-	-	-	0.4	-	0.3	1.0	1. Agriculture, forestry and fishing			
2. การทำเหมืองแร่ และเหมืองหิน	5.7	10,220.8	-	1.4	-	0.1	-	-	0.9	2. Mining and quarrying			
3. การผลิต	66.1	10,755.2	0.1	11.0	12.2	2.3	-	3.7	0.8	3. Manufacturing			
4. ไฟฟ้า ก๊าซ ไอน้ำ และระบบปรับอากาศ	7.7	38,515.8	-	1.2	4.7	-	-	0.1	1.1	4. Electricity, gas, steam and air conditioning supply			
5. การจัดการน้ำ การจัดการและการบำบัดน้ำเสีย ของเสีย และสิ่งปนเปื้อน	1.5	11,073.2	-	-	0.0	-	-	-	-	5. Water supply; sewerage, waste management and remediation activities			
6. การก่อสร้าง	93.7	7,743.4	-	1.3	1.9	3.5	-	2.1	4.4	6. Construction			
7. การขายส่ง และการขายปลีก การซ่อมยานยนต์	84.1	9,402.0	0.6	3.3	12.0	3.4	0.1	1.9	0.5	7. Wholesale and retail trade; repair of motor vehicles and motorcycles			
8. การขนส่ง และสถานที่เก็บสินค้า	15.7	15,354.9	0.5	0.7	3.4	0.1	-	0.5	0.6	8. Transportation and storage			
9. ที่พักแรมและบริการด้านอาหาร	23.9	10,584.3	-	0.1	8.2	12.0	0.5	0.4	-	9. Accommodation and food service activities			
10. ข้อมูลข่าวสารและการสื่อสาร	3.6	21,180.7	0.2	0.3	0.3	-	-	0.2	-	10. Information and communication			
11. กิจกรรมทางการเงินและการประกันภัย	12.8	20,239.1	-	0.7	3.5	0.2	-	0.3	-	11. Financial and insurance activities			
12. กิจกรรมอสังหาริมทรัพย์	1.9	10,318.5	-	-	-	-	-	0.1	-	12. Real estate activities			
13. กิจกรรมทางวิชาชีพ วิทยาศาสตร์ และเทคนิค	2.4	8,881.7	-	-	0.1	-	-	0.1	-	13. Professional, scientific and technical activities			
14. กิจกรรมการบริหารและการบริการสนับสนุน	10.4	9,595.9	-	2.0	0.1	0.1	-	0.2	0.1	14. Administrative and support service activities			
15. การบริหารราชการ การป้องกันประเทศ การประกันสังคม	81.7	18,593.1	0.3	1.0	28.8	0.2	-	7.5	1.2 1.5	15. Public administration and defence; compulsory social security			
16. การศึกษา	35.9	28,498.7	0.1	0.4	15.5	0.2	0.2	2.3	0.3	16. Education			
17. กิจกรรมด้านสุขภาพและงานสังคมสงเคราะห์	18.5	14,206.1	-	3.3	3.4	0.2	-	1.3	-	17. Human health and social work activities			
18. ศิลปะ ความบันเทิง และนันทนาการ	4.5	7,204.5	-	-	0.9	0.2	-	0.1	-	18. Arts, entertainment and recreation			
19. กิจกรรมบริการด้านอื่น ๆ	6.3	10,751.8	-	-	-	0.2	-	0.3	-	19. Other service activities			
20. กิจกรรมการทำงานในครัวเรือนส่วนบุคคล การผลิตสินค้าและบริการที่ขึ้นเองเพื่อใช้ในครัวเรือน	3.0	7,133.7	-	-	0.4	0.1	-	0.1	-	20. Activities of households as employers; undifferentiated goods and services-producing activities of households for own use			
21. กิจกรรมขององค์การระหว่างประเทศ	0.8	24,297.8	-	-	-	0.1	-	0.0	-	21. Activities of extraterritorial organizations and bodies			
22. ไม่ทราบ	-	-	-	-	-	-	-	-	-	-	22. Unknown		











ตารางที่ 16 จำนวนลูกจ้างเอกชน จำแนกตามค่าจ้างเฉลี่ย และประโยชน์ที่ได้รับ อุตสาหกรรม และเพศ ภาคเหนือ  
TABLE 16 PRIVATE EMPLOYEE BY AVERAGE WAGE, FRINGE BENEFIT, INDUSTRY AND SEX, NORTHERN REGION

หน่วยเป็นพัน : in Thousands

อุตสาหกรรม Industry	ลูกจ้างเอกชนที่ได้รับประโยชน์อื่น Private Employee Receive Fringe Benefit										INDUSTRY	
	ได้รับเงินใน Cash					ได้รับเงินนอก In Kind						
	ค่าจ้างเฉลี่ย Average Wage	โบนัส Bonus	ค่าล่วงเวลา Overtime	เงินอื่นๆ Other Income	อาหาร Food	เครื่องแต่งกาย Clothes	ที่อยู่อาศัย Housing	อื่นๆ Others				
<b>ชาย</b>												<b>MALE</b>
1. เกษตรกรรม ปลูกไม้ และกบประมาณ	980.2	2.3	40.4	70.8	46.6	0.8	20.2	41.4				6.4 1. Agriculture, forestry and fishing
2. การทำเหมืองแร่ และเหมืองหิน	193.0	-	1.1	1.1	6.3	-	3.3	-				0.9 2. Mining and quarrying
3. การผลิต	168.1	0.1	4.1	18.5	4.4	-	7.3	-				6.5 3. Manufacturing
4. ไฟฟ้า ก๊าซ ไอน้ำ และระบบปรับอากาศ	0.8	-	-	0.4	-	-	-	-				- 4. Electricity, gas, steam and air conditioning supply
5. การจัดทำน้ การจัดการและการบำบัดน้ำเสีย ของเสีย และสิ่งมีพิษ	2.3	-	0.5	-	-	-	0.5	-				0.5 5. Water supply; sewerage, waste management and remediation activities
6. การก่อสร้าง	275.7	-	3.7	2.4	7.6	-	3.5	-				22.0 6. Construction
7. การขายส่ง และขายปลีก การซ่อมยานยนต์	170.7	0.7	5.7	24.7	9.8	0.3	1.9	-				3.1 7. Wholesale and retail trade; repair of motor vehicles and motorcycles
8. การขนส่ง และสถานที่เก็บสินค้า	22.0	0.5	0.7	2.7	0.1	-	0.8	-				0.6 8. Transportation and storage
9. ที่พักแรมและบริการด้านอาหาร	35.6	1.0	1.4	8.8	14.7	0.5	0.4	-				- 9. Accommodation and food service activities
10. ข้อมูลข่าวสารและการสื่อสาร	3.9	-	-	0.3	-	-	0.2	-				- 10. Information and communication
11. กิจกรรมทางการเงินและการประกันภัย	19.5	-	1.0	7.1	0.2	-	0.3	-				- 11. Financial and insurance activities
12. กิจกรรมอสังหาริมทรัพย์	1.9	-	-	-	-	-	0.1	-				- 12. Real estate activities
13. กิจกรรมทางวิชาชีพ วิทยาศาสตร์ และเทคนิค	3.4	-	-	-	0.4	-	0.4	-				0.4 13. Professional, scientific and technical activities
14. กิจกรรมการบริหารและการบริหารสนับสนุน	20.3	-	2.3	0.8	0.1	-	0.2	-				0.1 14. Administrative and support service activities
15. การบริหารราชการ การป้องกันประเทศ การบังคับใช้กฎหมาย	-	-	-	-	-	-	-	-				- 15. Public administration and defence; compulsory social security
16. การศึกษา	6.3	-	-	-	-	-	-	-				- 16. Education
17. กิจกรรมด้านสุขภาพและงานสังคมสงเคราะห์	5.5	-	1.2	0.7	0.2	-	-	-				- 17. Human health and social work activities
18. ศิลปะ ความบันเทิง และนันทนาการ	9.7	-	-	1.3	1.0	-	0.1	-				1.2 18. Arts, entertainment and recreation
19. กิจกรรมบริการด้านอื่น ๆ	15.8	-	-	0.9	0.4	-	0.3	-				- 19. Other service activities
20. กิจกรรมจ้างงานในครัวเรือนส่วนบุคคล การผลิตสินค้าและบริการที่ขึ้นเองเพื่อใช้ส่วนตัวหรือ	6.2	-	-	0.4	1.3	-	0.5	-				- 20. Activities of households as employers; undifferentiated goods and services-producing activities of households for own use
21. กิจกรรมขององค์กรระหว่างประเทศ	1.4	-	-	-	0.1	-	0.0	-				- 21. Activities of extraterritorial organizations and bodies
22. ไม่ทราบ	-	-	-	-	-	-	-	-				- 22. Unknown
<b>หญิง</b>												<b>FEMALE</b>
1. เกษตรกรรม ปลูกไม้ และกบประมาณ	744.1	3.0	34.6	67.6	58.5	1.2	12.6	24.8				6.8 1. Agriculture, forestry and fishing
2. การทำเหมืองแร่ และเหมืองหิน	156.6	-	-	0.7	2.8	-	1.7	-				- 2. Mining and quarrying
3. การผลิต	178.9	0.1	19.2	22.4	6.9	-	3.1	-				8.2 3. Manufacturing
4. ไฟฟ้า ก๊าซ ไอน้ำ และระบบปรับอากาศ	0.4	-	-	-	-	-	-	-				- 4. Electricity, gas, steam and air conditioning supply
5. การจัดทำน้ การจัดการและการบำบัดน้ำเสีย ของเสีย และสิ่งมีพิษ	1.4	-	0.6	-	-	-	-	-				- 5. Water supply; sewerage, waste management and remediation activities
6. การก่อสร้าง	57.1	-	-	1.2	-	-	0.1	-				5.3 6. Construction
7. การขายส่ง และขายปลีก การซ่อมยานยนต์	136.4	0.8	6.3	19.7	8.2	0.3	1.6	-				1.1 7. Wholesale and retail trade; repair of motor vehicles and motorcycles
8. การขนส่ง และสถานที่เก็บสินค้า	3.9	-	0.1	-	-	-	-	-				- 8. Transportation and storage
9. ที่พักแรมและบริการด้านอาหาร	64.9	0.2	1.5	11.2	26.6	0.1	1.8	-				1.0 9. Accommodation and food service activities
10. ข้อมูลข่าวสารและการสื่อสาร	2.4	-	1.7	0.5	-	-	-	-				- 10. Information and communication
11. กิจกรรมทางการเงินและการประกันภัย	25.3	0.8	0.1	3.4	0.1	-	-	-				- 11. Financial and insurance activities
12. กิจกรรมอสังหาริมทรัพย์	2.0	0.3	-	0.3	-	-	0.1	-				- 12. Real estate activities
13. กิจกรรมทางวิชาชีพ วิทยาศาสตร์ และเทคนิค	6.2	-	-	0.6	-	-	-	-				- 13. Professional, scientific and technical activities
14. กิจกรรมการบริหารและการบริหารสนับสนุน	14.6	-	0.6	0.8	0.3	-	-	-				0.1 14. Administrative and support service activities
15. การบริหารราชการ การป้องกันประเทศ การบังคับใช้กฎหมาย	-	-	-	-	-	-	-	-				- 15. Public administration and defence; compulsory social security
16. การศึกษา	23.3	0.8	1.0	1.2	2.0	-	-	-				0.8 16. Education
17. กิจกรรมด้านสุขภาพและงานสังคมสงเคราะห์	13.7	-	2.6	0.9	0.5	0.1	0.1	-				0.1 17. Human health and social work activities
18. ศิลปะ ความบันเทิง และนันทนาการ	11.0	-	-	3.9	1.2	-	0.5	-				0.8 18. Arts, entertainment and recreation
19. กิจกรรมบริการด้านอื่น ๆ	16.7	-	0.3	0.8	1.0	0.7	0.1	-				- 19. Other service activities
20. กิจกรรมจ้างงานในครัวเรือนส่วนบุคคล การผลิตสินค้าและบริการที่ขึ้นเองเพื่อใช้ส่วนตัวหรือ	25.0	-	-	-	8.6	-	3.5	-				0.5 20. Activities of households as employers; undifferentiated goods and services-producing activities of households for own use
21. กิจกรรมขององค์กรระหว่างประเทศ	0.8	-	-	-	-	-	-	-				- 21. Activities of extraterritorial organizations and bodies
22. ไม่ทราบ	-	-	-	-	-	-	-	-				- 22. Unknown





ตารางที่ 16 จำนวนลูกจ้างเอกชน จำนวนตามค่าจ้างเฉลี่ย ผลประโยชน์อื่นที่ได้รับ อุตสาหกรรม เพศ และเขตการปกครอง ภาคเหนือ (ต่อ)  
TABLE 16 PRIVATE EMPLOYEE BY AVERAGE WAGE, FRINGE BENEFIT, INDUSTRY, SEX AND AREA, NORTHERN REGION (Contd.)

อุตสาหกรรม Industry	จำนวนลูกจ้าง เอกชน Total Private Employee	นอกเขตเทศบาล NON-MUNICIPAL AREA										INDUSTRY
		ลูกจ้างเอกชนที่ได้รับผลประโยชน์อื่น ๆ Private Employee Receive Fringe Benefit					ได้รับเป็นสิ่งของ In Kind					
		ค่าจ้างเฉลี่ย Average Wage	โบนัส Bonus	ได้รับเป็นเงิน In Cash	ค่าล่วงเวลา Overtime	เงินอื่น ๆ Other Income	อาหาร Food	เครื่องแต่งกาย Clothes	ที่อยู่อาศัย Housing	อื่นๆ Others		
ยอดรวม	1,031.0	4,995.5	11.8	77.1	81.7	100.6	11.3	25.3	20.9	TOTAL		
ชาย	606.1	7,991.1	1.2	19.1	28.4	23.9	0.2	10.3	33.2	MALE		
1. เกษตรกรรม การป่าไม้ และการประมง	149.7	5,763.5	-	1.1	1.1	5.9	-	3.0	5.4	1. Agriculture, forestry and fishing		
2. การทำเหมืองแร่ และเหมืองหิน	12.4	11,230.4	-	2.7	0.8	-	-	0.7	-	2. Mining and quarrying		
3. การผลิต	102.9	9,740.8	-	7.8	6.3	2.1	-	3.7	5.6	3. Manufacturing		
4. ไฟฟ้า ก๊าซ ไอน้ำและระบบปรับอากาศ	0.6	10,000.1	-	-	0.4	-	-	-	-	4. Electricity, gas, steam and air conditioning supply		
5. การจัดหา การจัดการและการบำบัดน้ำเสีย ของเสีย และสิ่งปฏิกูล	1.8	5,896.3	-	0.5	-	-	-	0.5	0.5	5. Water supply; sewerage, waste management and remediation activities		
6. การก่อสร้าง	182.0	7,287.1	-	2.5	0.4	4.1	-	1.4	17.6	6. Construction		
7. การขนส่ง และการขายปลีก การซ่อมยานยนต์	86.6	8,650.6	0.2	2.4	12.6	6.5	0.2	-	2.6	7. Wholesale and retail trade; repair of motor vehicles and motorcycles		
8. การขนส่ง และสถานที่เก็บสินค้า	11.1	11,664.6	-	0.1	0.4	-	-	0.3	-	8. Transportation and storage		
9. ที่พักแรมและบริการด้านอาหาร	12.1	9,542.6	1.0	1.3	0.6	2.7	-	-	-	9. Accommodation and food service activities		
10. ข้อมูลข่าวสารและการสื่อสาร	1.3	13,049.5	-	-	-	-	-	-	-	10. Information and communication		
11. กิจกรรมทางการเงินและการประกันภัย	9.7	15,342.5	-	0.5	3.7	-	-	-	-	11. Financial and insurance activities		
12. กิจกรรมอสังหาริมทรัพย์	-	-	-	-	-	-	-	-	-	12. Real estate activities		
13. กิจกรรมทางวิชาชีพ วิทยาศาสตร์ และเทคนิค	2.3	22,316.5	-	-	-	0.4	-	0.4	0.4	13. Professional, scientific and technical activities		
14. กิจกรรมการบริหารและการบริการสนับสนุน	10.0	9,004.2	-	0.3	0.7	-	-	-	-	14. Administrative and support service activities		
15. การบริหารราชการ การป้องกันประเทศ การประกันสังคม	-	-	-	-	-	-	-	-	-	15. Public administration and defence; compulsory social security		
16. การศึกษา	2.9	17,521.1	-	-	-	-	-	-	-	16. Education		
17. กิจกรรมด้านสุขภาพและงานสังคมสงเคราะห์	1.5	9,475.7	-	-	-	-	-	-	-	17. Human health and social work activities		
18. ศิลปะ ความบันเทิง และนันทนาการ	6.0	6,483.8	-	-	0.3	1.0	-	-	1.2	18. Arts, entertainment and recreation		
19. กิจกรรมบริการด้านอื่น ๆ	9.7	7,388.9	-	-	0.9	0.2	-	-	-	19. Other service activities		
20. กิจกรรมการจ้างงานในครัวเรือนส่วนบุคคล การผลิตสินค้าและบริการที่ขึ้นเองเพื่อใช้ในครัวเรือน	3.2	5,198.9	-	-	-	1.2	-	0.4	-	20. Activities of households as employers; undifferentiated goods and services-producing activities of households for own use		
21. กิจกรรมขององค์กรระหว่างประเทศ	0.6	10,000.0	-	-	-	-	-	-	-	21. Activities of extraterritorial organizations and bodies		
22. ไม่ทราบ	-	-	-	-	-	-	-	-	-	22. Unknown		

ตารางที่ 16 จำนวนลูกจ้างเอกชน จำนวนตามค่าจ้างเฉลี่ย ผลประโยชน์ที่ได้รับ อุตสาหกรรม เพศ และเขตการปกครอง ภาคเหนือ (ต่อ)  
TABLE 16 PRIVATE EMPLOYEE BY AVERAGE WAGE, FRINGE BENEFIT, INDUSTRY, SEX AND AREA, NORTHERN REGION (Contd.)

อุตสาหกรรม Industry	จำนวนลูกจ้าง เอกชน Total Private Employee	นอกเขตเทศบาล NON-MUNICIPAL AREA										INDUSTRY
		ลูกจ้างเอกชนที่ได้รับผลประโยชน์อื่น ๆ Private Employee Receive Fringe Benefit					ได้รับเป็นสิ่งของ In Kind					
		ค่าจ้างเฉลี่ย Average Wage	โบนัส Bonus	ได้รับเป็นเงิน In Cash	ค่าล่วงเวลา Overtime	เงินอื่น ๆ Other Income	อาหาร Food	เครื่องแต่งกาย Clothes	ที่อยู่อาศัย Housing	อื่นๆ Others		
หญิง	424.9	7,252.5	2.0	15.5	26.9	30.7	-	6.2	21.5	FEMALE		
1. เกษตรกรรม การป่าไม้ และการประมง	120.0	4,635.0	-	-	0.7	2.0	-	1.7	6.2	1. Agriculture, forestry and fishing		
2. การทำเหมืองแร่ และเหมืองหิน	2.3	12,240.4	-	0.4	-	0.2	-	-	-	2. Mining and quarrying		
3. การผลิต	98.5	6,869.3	-	6.0	6.1	5.1	-	0.6	7.3	3. Manufacturing		
4. ไฟฟ้า ก๊าซ ไอน้ำและระบบปรับอากาศ	0.4	7,800.0	-	-	-	-	-	-	-	4. Electricity, gas, steam and air conditioning supply		
5. การจัดหา การจัดการและการบำบัดน้ำเสีย ของเสีย และสิ่งปฏิกูล	1.3	7,246.1	-	0.6	-	-	-	-	-	5. Water supply; sewerage, waste management and remediation activities		
6. การก่อสร้าง	37.8	6,217.2	-	-	0.3	-	-	-	4.8	6. Construction		
7. การขายส่ง และการขายปลีก การซ่อมยานยนต์	68.5	9,287.6	0.8	3.8	6.2	2.6	-	0.7	0.8	7. Wholesale and retail trade; repair of motor vehicles and motorcycles		
8. การขนส่ง และสถานที่เก็บสินค้า	2.8	9,212.4	-	-	-	-	-	-	-	8. Transportation and storage		
9. ที่พักแรมและบริการด้านอาหาร	27.0	6,590.1	-	1.2	6.0	13.8	-	1.4	0.5	9. Accommodation and food service activities		
10. ข้อมูลข่าวสารและการสื่อสาร	1.6	16,107.6	-	1.4	-	-	-	-	-	10. Information and communication		
11. กิจกรรมทางการเงินและการประกันภัย	16.6	17,968.5	0.5	-	2.2	-	-	-	-	11. Financial and insurance activities		
12. กิจกรรมอสังหาริมทรัพย์	0.4	5,500.0	-	-	-	-	-	-	-	12. Real estate activities		
13. กิจกรรมทางวิชาชีพ วิทยาศาสตร์ และเทคนิค	2.9	9,342.4	-	-	0.6	-	-	-	-	13. Professional, scientific and technical activities		
14. กิจกรรมการบริหารและการสนับสนุน	5.6	8,708.9	-	-	0.7	0.1	-	-	0.1	14. Administrative and support service activities		
15. การบริหารราชการ การป้องกันประเทศ การประกันสังคม	-	-	-	-	-	-	-	-	-	15. Public administration and defence; compulsory social security		
16. การศึกษา	9.1	11,180.1	0.8	0.4	0.7	0.8	-	-	0.8	16. Education		
17. กิจกรรมด้านสุขภาพและงานสังคมสงเคราะห์	5.2	11,605.1	-	1.7	-	-	-	-	-	17. Human health and social work activities		
18. ศิลปะ ความบันเทิง และนันทนาการ	5.7	8,136.0	-	-	2.8	1.2	-	0.5	0.7	18. Arts, entertainment and recreation		
19. กิจกรรมบริการด้านอื่น ๆ	5.8	6,704.5	-	-	0.6	0.1	-	-	-	19. Other service activities		
20. กิจกรรมการจ้างงานในครัวเรือนส่วนบุคคล การผลิตสินค้าและบริการที่ขึ้นเองเพื่อใช้ในครัวเรือน	12.9	6,179.2	-	-	-	4.8	-	1.3	0.4	20. Activities of households as employers; undifferentiated goods and services-producing activities of households for own use		
21. กิจกรรมขององค์กรระหว่างประเทศ	0.8	8,818.4	-	-	-	-	-	-	-	21. Activities of extraterritorial organizations and bodies		
22. ไม่ทราบ	-	-	-	-	-	-	-	-	-	22. Unknown		

















ตารางที่ 18 จำนวนลูกจ้าง จำแนกตามอาชีพ ระดับของรายได้ และเพศ ภาคเหนือ

TABLE 18 EMPLOYEE BY OCCUPATION, INCOME CLASS AND SEX , NORTHERN REGION

ไตรมาสที่ 4/2558 : Quarter 4/2015

หน่วยเป็นพัน : in Thousands

ระดับของรายได้	รวม	อาชีพ Occupation										ผู้ประกอบอาชีพ งานพื้นฐาน Elementary occupations	คนงานซึ่งมี ได้จำแนกไว้ ไม่พบข้อ Not classifiable	INCOME CLASS
		ผู้ปฏิบัติการ Legislators & Managers	ผู้ประกอบวิชาชีพ ด้านต่างๆ Profes- sional	เจ้าหน้าที่เทคนิค และผู้ประกอบ วิชาชีพ Technicians	เสมียน Clerks	พนักงานบริการ ผู้จำหน่ายสินค้า Service Workers	ด้านเกษตร ป่าไม้และประมง Agricultural & Fishery	ช่างฝีมือและผู้ปฏิบัติ งานที่เกี่ยวข้อง Craft & associat	ผู้ควบคุมเครื่องจักร งานด้านการประกอบ Plant & Machine controlors	ผู้ประกอบอาชีพ งานพื้นฐาน Elementary occupations	คนงานซึ่งมี ได้จำแนกไว้ ไม่พบข้อ Not classifiable			
<b>ชาย</b>	1,310.2	63.3	96.5	70.0	50.0	144.0	64.2	328.9	187.1	306.2	-	IMALE		
ต่ำกว่า 1,501 บาท	11.6	-	-	-	0.7	0.2	0.1	3.5	1.2	5.9	-	Less than 1,501 Baht		
1,501 - 2,500 บาท	19.0	-	0.8	-	-	-	2.1	1.3	0.8	14.1	-	1,501 - 2,500 Baht		
2,501 - 3,500 บาท	41.8	-	-	0.1	-	2.4	4.7	6.8	3.1	24.9	-	2,501 - 3,500 Baht		
3,501 - 4,500 บาท	60.5	0.2	0.3	-	0.7	0.9	9.0	13.7	3.6	32.1	-	3,501 - 4,500 Baht		
4,501 - 5,500 บาท	78.3	8.4	1.9	-	-	3.5	5.2	11.1	6.9	41.4	-	4,501 - 5,500 Baht		
5,501 - 6,500 บาท	139.6	0.7	1.3	2.5	0.2	9.4	14.0	40.5	13.0	58.0	-	5,501 - 6,500 Baht		
6,501 - 7,500 บาท	151.9	4.6	1.6	1.4	0.9	15.3	10.7	55.2	14.7	47.5	-	6,501 - 7,500 Baht		
7,501 - 10,000 บาท	420.2	13.1	7.6	9.7	17.7	57.8	10.4	132.0	96.0	75.9	-	7,501 - 10,000 Baht		
10,001 - 15,000 บาท	180.2	9.2	17.6	14.7	17.7	24.7	6.4	49.5	34.9	5.6	-	10,001 - 15,000 Baht		
15,001 - 20,000 บาท	73.4	4.1	18.9	16.6	4.9	11.8	0.9	7.7	7.9	0.5	-	15,001 - 20,000 Baht		
20,001 - 30,000 บาท	73.8	6.2	21.8	14.4	5.7	17.0	0.5	3.4	4.6	0.3	-	20,001 - 30,000 Baht		
มากกว่า 30,000 บาท	58.7	16.5	24.8	10.8	1.5	0.7	0.2	3.8	0.4	-	-	More than 30,000 Baht		
ไม่ทราบ	1.0	0.1	-	-	-	0.4	-	0.5	-	-	-	Unknown		
<b>หญิง</b>	1,044.2	24.8	173.2	74.9	125.7	162.3	45.7	78.8	69.3	289.6	-	FEMALE		
ต่ำกว่า 1,501 บาท	19.0	-	-	-	0.4	0.6	1.5	4.1	0.4	12.1	-	Less than 1,501 Baht		
1,501 - 2,500 บาท	35.9	-	0.2	0.1	-	1.5	3.6	3.9	0.5	26.0	-	1,501 - 2,500 Baht		
2,501 - 3,500 บาท	48.8	-	0.6	0.1	-	4.3	9.8	6.7	2.8	24.5	-	2,501 - 3,500 Baht		
3,501 - 4,500 บาท	72.5	-	2.4	-	0.5	8.3	10.2	6.0	9.8	35.2	-	3,501 - 4,500 Baht		
4,501 - 5,500 บาท	82.8	3.7	1.6	1.6	1.8	15.8	4.5	6.9	6.0	41.0	-	4,501 - 5,500 Baht		
5,501 - 6,500 บาท	113.1	0.1	4.1	1.1	7.9	18.0	9.6	13.4	7.9	51.0	-	5,501 - 6,500 Baht		
6,501 - 7,500 บาท	94.1	2.3	1.9	2.6	8.5	16.6	2.0	10.4	11.4	38.3	-	6,501 - 7,500 Baht		
7,501 - 10,000 บาท	258.8	1.2	14.5	19.8	41.1	71.4	2.1	22.0	27.5	59.2	-	7,501 - 10,000 Baht		
10,001 - 15,000 บาท	131.3	5.6	31.5	20.7	41.6	20.0	2.1	5.5	2.4	2.0	-	10,001 - 15,000 Baht		
15,001 - 20,000 บาท	65.2	2.6	32.4	13.3	13.4	2.9	0.3	-	0.1	0.1	-	15,001 - 20,000 Baht		
20,001 - 30,000 บาท	62.8	3.2	39.4	9.4	8.6	2.3	-	-	-	-	-	20,001 - 30,000 Baht		
มากกว่า 30,000 บาท	58.4	5.9	44.3	6.0	1.6	0.1	-	-	0.5	-	-	More than 30,000 Baht		
ไม่ทราบ	1.8	0.3	0.3	0.1	0.3	0.4	-	-	-	0.3	-	Unknown		



ตารางที่ 18 จำนวนลูกจ้าง จำแนกตามอาชีพ ระดับของรายได้ เพศ และเขตภาคของ ภาคเหนือ (ต่อ)  
TABLE 18 EMPLOYEE BY OCCUPATION, INCOME CLASS, SEX AND AREA, NORTHERN REGION (Contd.)

ระดับของรายได้	ในเขตเทศบาล MUNICIPAL AREA											รวม	INCOME CLASS
	ผู้บัญญัติกฎหมาย & Managers	ผู้จัดกร Legislators	ผู้ประกอบวิชาชีพ	เจ้าหน้าที่เทคนิค และผู้ประกอบอาชีพ Technicians	เสมียน Clerks	ผู้จำหน่ายสินค้า Service Workers	ด้านเกษตร ป่าไม้และประมง Agricultural & Fishery	ช่างฝีมือและผู้ปฏิบัติงานที่เกี่ยวข้อง Craft & associat	ผู้ควบคุมเครื่องจักร Plant & Machine controls	ผู้ประกอบอาชีพ งานพื้นฐาน Elementary occupations	คนงานซึ่งมิได้จำแนกไว้ในหมวดอื่น Not classifiable		
ยอดรวม	980.2	38.3	136.9	76.8	75.9	158.5	30.2	152.2	105.5	206.0	-	TOTAL	
ชาย	524.7	24.2	48.1	39.9	20.2	80.5	19.0	121.9	75.8	95.1	-	MALE	
ต่ำกว่า 1,501 บาท	3.9	-	-	-	0.7	0.2	0.1	1.0	0.1	1.7	-	Less than 1,501 Baht	
1,501 - 2,500 บาท	3.8	-	-	-	-	-	0.5	0.8	0.3	2.2	-	1,501 - 2,500 Baht	
2,501 - 3,500 บาท	13.1	-	-	0.1	-	0.4	1.9	2.8	0.7	7.3	-	2,501 - 3,500 Baht	
3,501 - 4,500 บาท	15.2	0.2	0.3	-	-	0.3	0.6	3.1	1.7	9.1	-	3,501 - 4,500 Baht	
4,501 - 5,500 บาท	23.0	1.3	-	-	-	2.5	1.3	4.3	2.0	11.7	-	4,501 - 5,500 Baht	
5,501 - 6,500 บาท	38.9	0.2	0.4	0.1	0.2	3.3	4.2	10.2	3.3	16.9	-	5,501 - 6,500 Baht	
6,501 - 7,500 บาท	62.0	0.1	0.5	1.4	0.6	8.7	4.2	20.8	7.2	18.6	-	6,501 - 7,500 Baht	
7,501 - 10,000 บาท	169.7	5.6	3.5	5.7	4.0	33.8	4.8	51.9	35.6	24.8	-	7,501 - 10,000 Baht	
10,001 - 15,000 บาท	81.5	4.8	6.2	9.8	6.8	12.8	0.7	18.1	19.9	2.4	-	10,001 - 15,000 Baht	
15,001 - 20,000 บาท	36.1	0.8	10.0	8.4	3.6	6.8	-	3.9	2.4	0.1	-	15,001 - 20,000 Baht	
20,001 - 30,000 บาท	40.9	2.9	10.6	7.9	2.8	10.7	0.5	2.9	2.4	0.3	-	20,001 - 30,000 Baht	
มากกว่า 30,000 บาท	35.6	8.3	16.7	6.6	1.4	0.7	0.2	1.7	0.2	-	-	More than 30,000 Baht	
ไม่ทราบ	1.0	0.1	-	-	-	0.4	-	0.5	-	-	-	Unknown	
ยอดรวม	455.5	14.0	88.8	36.9	55.7	77.9	11.2	30.3	29.7	110.9	-	FEMALE	
ต่ำกว่า 1,501 บาท	4.3	-	-	-	0.2	0.1	0.8	0.6	0.1	2.6	-	Less than 1,501 Baht	
1,501 - 2,500 บาท	14.4	-	-	0.1	-	0.9	1.6	1.2	0.1	10.5	-	1,501 - 2,500 Baht	
2,501 - 3,500 บาท	19.6	-	0.1	0.1	-	2.6	2.5	4.3	0.8	9.2	-	2,501 - 3,500 Baht	
3,501 - 4,500 บาท	24.0	-	0.4	-	0.3	2.4	2.5	2.2	4.3	12.0	-	3,501 - 4,500 Baht	
4,501 - 5,500 บาท	25.7	0.8	0.4	0.8	0.7	5.9	1.0	1.7	1.5	13.0	-	4,501 - 5,500 Baht	
5,501 - 6,500 บาท	36.1	0.1	1.0	0.3	1.2	8.5	1.7	3.7	3.2	16.3	-	5,501 - 6,500 Baht	
6,501 - 7,500 บาท	43.2	-	0.8	1.2	1.8	10.1	0.1	4.3	7.2	17.7	-	6,501 - 7,500 Baht	
7,501 - 10,000 บาท	122.9	1.2	5.2	9.7	19.5	37.9	0.6	10.0	11.2	27.7	-	7,501 - 10,000 Baht	
10,001 - 15,000 บาท	59.8	3.2	13.5	10.3	19.0	8.0	0.3	2.3	1.4	1.9	-	10,001 - 15,000 Baht	
15,001 - 20,000 บาท	31.7	1.3	17.5	4.6	7.6	0.6	-	-	-	0.1	-	15,001 - 20,000 Baht	
20,001 - 30,000 บาท	37.5	2.7	24.5	5.2	4.7	0.5	-	-	-	-	-	20,001 - 30,000 Baht	
มากกว่า 30,000 บาท	34.9	4.5	25.2	4.4	0.7	0.1	-	-	-	-	-	More than 30,000 Baht	
ไม่ทราบ	1.4	0.3	0.3	0.1	0.3	0.4	-	-	-	-	-	Unknown	

ตารางที่ 18 จำนวนลูกจ้าง จำแนกตามอาชีพ ระดับของรายได้ เพศ และเขตการปกครอง ภาคเหนือ (ต่อ)  
TABLE 18 EMPLOYEE BY OCCUPATION, INCOME CLASS, SEX AND AREA, NORTHERN REGION (Cont'd.)

ไตรมาสที่ 4/2558 : Quarter 4/2015

หน่วยนับพัน : In Thousands

ระดับของรายได้	อาชีพ											รวม	คนงานซึ่งมิได้จำแนกไว้ในหมวดอื่น	INCOME CLASS
	ผู้บัญญัติกฎหมาย & Managers	ผู้จัดการ Legislators & Managers	ผู้ประกอบวิชาชีพด้านต่างๆ Professional	เจ้าหน้าที่เทคนิคและผู้ประกอบวิชาชีพ Technicians	เสมียน Clerks	ผู้จำหน่ายสินค้า Service Workers	ด้านการเกษตร ป่าไม้และประมง & Fishery	ช่างฝีมือและผู้ปฏิบัติงานที่เกี่ยวเนื่อง Craft & associated	ผู้ควบคุมเครื่องจักร Plant & Machine controls	ผู้ประกอบอาชีพงานพื้นฐาน Elementary occupations	คณาจารย์			
<b>ยอดรวม</b>	498	498	1328	68.1	99.8	147.8	79.7	255.5	150.8	389.8	-	TOTAL	-	
<b>ชาย</b>	390	390	485	30.1	29.8	63.5	45.2	207.0	111.3	211.1	-	MALE	-	
ต่ำกว่า 1,501 บาท	-	-	-	-	-	-	-	2.5	1.0	4.2	-	Less than 1,501 Baht	-	
1,501 - 2,500 บาท	-	-	0.8	-	-	-	1.6	0.5	0.5	11.9	-	1,501 - 2,500 Baht	-	
2,501 - 3,500 บาท	-	-	-	-	-	2.0	2.8	4.0	2.3	17.6	-	2,501 - 3,500 Baht	-	
3,501 - 4,500 บาท	-	-	-	-	0.7	0.6	8.5	10.7	1.9	23.0	-	3,501 - 4,500 Baht	-	
4,501 - 5,500 บาท	7.1	7.1	1.9	-	-	1.0	3.9	6.8	4.9	29.7	-	4,501 - 5,500 Baht	-	
5,501 - 6,500 บาท	0.5	0.5	0.9	2.3	-	6.1	9.8	30.3	9.7	41.1	-	5,501 - 6,500 Baht	-	
6,501 - 7,500 บาท	4.6	4.6	1.2	-	0.3	6.6	6.5	34.4	7.5	28.9	-	6,501 - 7,500 Baht	-	
7,501 - 10,000 บาท	7.6	7.6	4.1	4.1	13.7	24.0	5.6	80.1	60.4	51.1	-	7,501 - 10,000 Baht	-	
10,001 - 15,000 บาท	4.4	4.4	11.4	4.9	10.8	11.9	5.7	31.3	15.0	3.2	-	10,001 - 15,000 Baht	-	
15,001 - 20,000 บาท	3.2	3.2	8.9	8.1	1.3	5.1	0.9	3.8	5.5	0.4	-	15,001 - 20,000 Baht	-	
20,001 - 30,000 บาท	3.4	3.4	11.2	6.5	2.9	6.3	-	0.5	2.2	-	-	20,001 - 30,000 Baht	-	
มากกว่า 30,000 บาท	8.2	8.2	8.1	4.3	0.1	-	-	2.2	0.3	-	-	More than 30,000 Baht	-	
<b>ไม่ทราบ</b>	-	-	-	-	-	-	-	-	-	-	-	Unknown	-	
<b>หญิง</b>	108	108	84.3	38.0	70.0	84.3	34.5	48.5	39.6	178.7	-	FEMALE	-	
ต่ำกว่า 1,501 บาท	-	-	-	-	0.3	0.5	0.7	3.5	0.2	9.5	-	Less than 1,501 Baht	-	
1,501 - 2,500 บาท	-	-	0.2	-	-	0.6	2.0	2.8	0.4	15.4	-	1,501 - 2,500 Baht	-	
2,501 - 3,500 บาท	-	-	0.5	-	-	1.7	7.3	2.3	2.0	15.4	-	2,501 - 3,500 Baht	-	
3,501 - 4,500 บาท	-	-	2.0	-	0.3	5.9	7.6	3.8	5.5	23.3	-	3,501 - 4,500 Baht	-	
4,501 - 5,500 บาท	2.9	2.9	1.2	0.8	1.1	9.9	3.5	5.2	4.5	28.0	-	4,501 - 5,500 Baht	-	
5,501 - 6,500 บาท	-	-	3.1	0.8	6.7	9.5	7.9	9.7	4.8	34.7	-	5,501 - 6,500 Baht	-	
6,501 - 7,500 บาท	2.3	2.3	1.2	1.4	6.7	6.6	1.9	6.0	4.2	20.6	-	6,501 - 7,500 Baht	-	
7,501 - 10,000 บาท	-	-	9.3	10.1	21.6	33.5	1.6	12.0	16.4	31.5	-	7,501 - 10,000 Baht	-	
10,001 - 15,000 บาท	2.4	2.4	18.1	10.4	22.7	12.0	1.8	3.2	0.9	0.1	-	10,001 - 15,000 Baht	-	
15,001 - 20,000 บาท	1.3	1.3	14.9	8.8	5.9	2.3	0.3	-	0.1	-	-	15,001 - 20,000 Baht	-	
20,001 - 30,000 บาท	0.5	0.5	14.9	4.2	3.9	1.8	-	-	-	-	-	20,001 - 30,000 Baht	-	
มากกว่า 30,000 บาท	1.4	1.4	19.0	1.6	0.9	-	-	-	0.5	-	-	More than 30,000 Baht	-	
<b>ไม่ทราบ</b>	-	-	-	-	-	-	-	-	-	0.3	-	Unknown	-	

ตารางที่ 19 จำนวนลูกจ้าง จำแนกตามอุตสาหกรรม ระดับของรายได้ ภาคเหนือ  
TABLE 19 EMPLOYEE BY INDUSTRY, INCOME CLASS, NORTHERN REGION

ไตรมาสที่ 4/2558 - Quarter 4/2015 หน่วยนับพัน : In Thousands

ระดับของรายได้	อุตสาหกรรม Industry											กิจการการเงินและ การประกันภัย Financial intermediation	INCOME CLASS
	รวม Total	เกษตรกรรม Agriculture	การทำ เหมืองแร่ และเหมืองหิน Mining	การผลิต Manu- facturing	ไฟฟ้า ก๊าซ ไอน้ำระบบรับ Electricity	จัดหาน้ำดื่ม และประปา Water supply sewerage, waste	การก่อสร้าง Construction	การขนส่ง การขุดลอก การซ่อมยานยนต์ Transport, storage	การขนส่ง และ สถานที่เก็บสินค้า Transportation and storage	ที่พักแรมและ บริการด้านอาหาร Accommodation and food service	ข้อมูลข่าวสาร และการสื่อสาร Information communication		
ยอดรวม	2,354.4	353.5	21.4	349.2	18.9	5.8	332.9	309.6	34.7	102.0	9.5	66.5	TOTAL
ต่ำกว่า 1,501 บาท	30.6	10.6	-	8.8	-	0.5	3.3	3.4	0.3	0.7	-	-	Less than 1,501 Baht
1,501 - 2,500 บาท	54.9	34.8	-	7.4	-	-	1.7	4.0	0.1	1.6	-	-	1,501 - 2,500 Baht
2,501 - 3,500 บาท	90.6	52.8	0.4	12.1	-	0.1	8.0	6.3	1.3	3.8	-	-	2,501 - 3,500 Baht
3,501 - 4,500 บาท	133.0	67.3	0.3	19.5	-	-	20.2	8.0	0.2	5.3	-	0.1	3,501 - 4,500 Baht
4,501 - 5,500 บาท	161.1	51.6	0.1	18.7	-	1.1	29.8	12.0	2.2	9.7	0.2	0.3	4,501 - 5,500 Baht
5,501 - 6,500 บาท	252.7	58.3	1.4	39.2	-	-	67.4	26.7	1.4	14.5	-	2.4	5,501 - 6,500 Baht
6,501 - 7,500 บาท	246.0	31.2	0.9	43.0	0.9	0.5	69.9	36.3	2.3	13.4	0.3	1.6	6,501 - 7,500 Baht
7,501 - 10,000 บาท	679.1	40.7	9.4	135.2	4.8	2.2	110.3	141.0	12.2	33.9	2.6	15.6	7,501 - 10,000 Baht
10,001 - 15,000 บาท	311.5	3.7	6.1	44.1	3.3	0.5	20.1	56.0	7.2	13.7	1.9	17.7	10,001 - 15,000 Baht
15,001 - 20,000 บาท	138.6	0.5	2.1	12.0	1.0	0.8	1.6	10.4	2.9	4.5	2.2	11.3	15,001 - 20,000 Baht
20,001 - 30,000 บาท	136.6	1.5	0.8	4.5	1.3	0.2	0.5	3.5	1.4	0.2	0.2	10.1	20,001 - 30,000 Baht
มากกว่า 30,000 บาท	117.1	0.2	-	4.4	7.6	0.0	0.1	1.3	3.1	0.9	2.1	7.2	More than 30,000 Baht
ไม่ทราบ	2.8	0.3	-	0.4	-	-	0.1	0.8	-	-	-	0.3	Unknown

ตารางที่ 19 จำนวนลูกจ้าง จำนวนตามอุตสาหกรรม ระดับของรายได้ ภาคเหนือ (ต่อ)

TABLE 19 EMPLOYEE BY INDUSTRY, INCOME CLASS, NORTHERN REGION (Contd.)

หน่วยเป็นพัน : In Thousands

ระดับของรายได้	อุตสาหกรรม (ใน)										งานในครัวเรือน Activities of household	กิจกรรมของ องค์กร Extra-territorial	ไม่ทราบ Unknown	INCOME CLASS
	กิจกรรม อสังหาริมทรัพย์ Real estate activities	กิจกรรมทางวิชาชีพ วิทย์และเทคโนโลยี Professional, scientific and technical activities	การบริหารสนับสนุน และป้องกันประเทศ Administrative support service activities	การบริหารราชการ ป้องกันประเทศ Public administration and defence	การศึกษา Education	กิจกรรมด้านสุขภาพ งานสังคมสงเคราะห์ Health and social work	ศิลปะ ความบันเทิง และนันทนาการ Art, entertainment and recreation	บริการด้านอื่นๆ Other service	อุตสาหกรรม Manufacturing	การก่อสร้าง Construction				
ยอดรวม	3.9	15.8	36.9	284.4	196.9	120.2	25.5	33.2	31.2	2.2	-	-	TOTAL	
ต่ำกว่า 1,501 บาท	0.1	-	0.4	-	-	-	0.7	1.2	0.7	-	-	-	Less than 1,501 Baht	
1,501 - 2,500 บาท	-	-	0.1	0.4	-	0.2	0.6	1.2	2.9	-	-	-	1,501 - 2,500 Baht	
2,501 - 3,500 บาท	-	-	-	0.6	0.4	0.4	0.6	1.1	3.0	-	-	-	2,501 - 3,500 Baht	
3,501 - 4,500 บาท	-	-	0.7	0.4	2.7	2.1	2.1	2.0	2.3	-	-	-	3,501 - 4,500 Baht	
4,501 - 5,500 บาท	0.4	0.9	0.8	14.9	4.6	3.7	2.3	3.7	4.2	-	-	-	4,501 - 5,500 Baht	
5,501 - 6,500 บาท	-	1.7	3.0	10.5	5.5	6.2	4.2	4.7	5.5	0.1	-	-	5,501 - 6,500 Baht	
6,501 - 7,500 บาท	0.1	2.1	2.8	19.1	4.8	5.8	6.0	3.0	1.8	0.2	-	-	6,501 - 7,500 Baht	
7,501 - 10,000 บาท	1.2	4.5	19.5	70.1	23.8	27.2	4.1	9.6	10.1	1.1	-	-	7,501 - 10,000 Baht	
10,001 - 15,000 บาท	1.6	5.1	8.9	51.3	36.9	26.1	3.2	3.5	0.7	-	-	-	10,001 - 15,000 Baht	
15,001 - 20,000 บาท	0.6	0.6	0.7	40.5	26.4	18.7	0.2	1.9	-	-	-	-	15,001 - 20,000 Baht	
20,001 - 30,000 บาท	-	0.5	-	54.2	37.4	17.2	0.9	1.4	-	0.7	-	-	20,001 - 30,000 Baht	
มากกว่า 30,000 บาท	-	0.6	-	22.2	53.9	12.8	0.6	-	-	0.1	-	-	More than 30,000 Baht	
ไม่ทราบ	-	-	-	0.3	0.5	0.1	-	-	-	-	-	-	Unknown	

ตารางที่ 19 จำนวนลูกจ้าง จำแนกตามอุตสาหกรรม ระดับของรายได้ และเพศ ภาคเหนือ  
TABLE 19 EMPLOYEE BY INDUSTRY, INCOME CLASS AND SEX, NORTHERN REGION

ไตรมาสที่ 4/2558 : Quarter 4/2015

หน่วยเป็นพัน : in Thousands

ระดับของรายได้	อุตสาหกรรม Industry										กิจการการเงินและ การประกันภัย Financial Intermediation	INCOME CLASS	
	รวม Total	เกษตรกรรม และป่าไม้ Agriculture	การทำเหมืองแร่ และเหมืองหิน Mining	การผลิต Manufacturing	ไฟฟ้า ก๊าซ ไอน้ำระบบปรับอากาศ Electricity	การจัดหาน้ำ บ้านเช่า และขยะ Water supply sewerage, waste	การก่อสร้าง Construction	การขนส่ง การขนส่ง การขนส่ง การขนส่ง Transportation	การขนส่ง และ สถานที่เก็บสินค้า and storage	ที่พักแรมและ บริการด้านอาหาร Accommodation and food service			ข้อมูลข่าวสาร และการสื่อสาร Information and communication
<b>ชาย</b>	1,310.2	194.9	18.1	169.4	16.7	3.8	275.8	172.0	29.6	36.0	5.7	31.4	MALE
ต่ำกว่า 1,501 บาท	11.6	3.4	-	0.8	-	0.5	2.7	2.2	0.3	0.2	-	-	Less than 1,501 Baht
1,501 - 2,500 บาท	19.0	12.3	-	2.1	-	-	1.0	1.6	0.1	-	-	-	1,501 - 2,500 Baht
2,501 - 3,500 บาท	41.8	24.0	0.4	3.1	-	0.1	7.2	3.9	1.3	0.3	-	-	2,501 - 3,500 Baht
3,501 - 4,500 บาท	60.5	35.0	0.3	3.8	-	-	14.5	2.7	0.2	0.2	-	-	3,501 - 4,500 Baht
4,501 - 5,500 บาท	78.3	29.7	0.1	5.9	-	0.5	18.7	6.4	1.0	1.8	0.2	-	4,501 - 5,500 Baht
5,501 - 6,500 บาท	139.6	33.6	1.0	13.6	-	-	52.1	15.7	1.3	2.9	-	0.5	5,501 - 6,500 Baht
6,501 - 7,500 บาท	151.9	21.1	0.6	21.3	0.9	0.3	57.2	21.4	2.0	5.5	0.2	0.6	6,501 - 7,500 Baht
7,501 - 10,000 บาท	420.2	30.1	8.1	71.1	4.1	1.4	100.8	78.7	10.3	13.5	1.5	11.1	7,501 - 10,000 Baht
10,001 - 15,000 บาท	180.2	3.7	5.4	32.4	3.0	0.4	19.6	32.3	5.8	8.0	0.4	7.6	10,001 - 15,000 Baht
15,001 - 20,000 บาท	73.4	0.5	2.1	8.5	1.0	0.4	1.4	5.0	2.9	3.2	2.2	3.8	15,001 - 20,000 Baht
20,001 - 30,000 บาท	73.8	1.3	0.3	4.2	1.0	0.2	0.5	1.8	1.2	0.2	0.2	3.4	20,001 - 30,000 Baht
มากกว่า 30,000 บาท	58.7	0.2	-	2.4	6.6	0.0	0.1	-	3.1	0.1	0.9	4.2	More than 30,000 Baht
ไม่ทราบ	1.0	-	-	0.4	-	-	0.1	0.4	-	-	-	0.1	Unknown
<b>หญิง</b>	1,044.2	158.7	3.3	179.8	2.2	2.0	57.1	137.6	5.1	66.1	3.7	35.2	FEMALE
ต่ำกว่า 1,501 บาท	19.0	7.3	-	8.0	-	-	0.6	1.2	-	0.4	-	-	Less than 1,501 Baht
1,501 - 2,500 บาท	35.9	22.5	-	5.3	-	-	0.7	2.4	-	1.6	-	-	1,501 - 2,500 Baht
2,501 - 3,500 บาท	48.8	28.7	-	9.0	-	-	0.8	2.4	-	3.5	-	-	2,501 - 3,500 Baht
3,501 - 4,500 บาท	72.5	32.3	-	15.6	-	-	5.8	5.3	-	5.1	-	0.1	3,501 - 4,500 Baht
4,501 - 5,500 บาท	82.8	22.0	-	12.8	-	0.6	11.2	5.6	1.2	7.9	-	0.3	4,501 - 5,500 Baht
5,501 - 6,500 บาท	113.1	24.8	0.5	25.5	-	-	15.3	11.0	0.1	11.7	-	1.8	5,501 - 6,500 Baht
6,501 - 7,500 บาท	94.1	10.1	0.3	21.8	-	0.2	12.7	14.9	0.3	7.8	0.1	1.0	6,501 - 7,500 Baht
7,501 - 10,000 บาท	258.8	10.6	1.3	64.1	0.7	0.8	9.5	62.4	1.9	20.4	1.1	4.5	7,501 - 10,000 Baht
10,001 - 15,000 บาท	131.3	-	0.6	11.8	0.3	0.1	0.4	23.7	1.4	5.7	1.4	10.1	10,001 - 15,000 Baht
15,001 - 20,000 บาท	65.2	-	-	3.5	-	0.3	0.2	5.4	0.0	1.3	-	7.5	15,001 - 20,000 Baht
20,001 - 30,000 บาท	62.8	0.2	0.5	0.3	0.3	-	-	1.7	0.2	-	-	6.8	20,001 - 30,000 Baht
มากกว่า 30,000 บาท	58.4	-	-	2.0	0.9	-	-	1.3	-	0.8	1.2	3.0	More than 30,000 Baht
ไม่ทราบ	1.8	0.3	-	-	-	-	-	0.4	-	-	-	0.1	Unknown



ตารางที่ 19 จำนวนผู้จ้างงานตามอุตสาหกรรม ระดับของรายได้ เพศ และเขตการปกครอง ภาคเหนือ (ต่อ)  
TABLE 19 EMPLOYEE BY INDUSTRY, INCOME CLASS, SEX AND AREA, NORTHERN REGION (Contd.)

ระดับของรายได้	ในเขตเทศบาล MUNICIPAL AREA													รวม	INCOME CLASS
	อุตสาหกรรม Industry														
	การปลูก และปศุสัตว์ Agriculture	การทำ เหมืองแร่ และเหมืองหิน Mining	การผลิต	ไฟฟ้า ก๊าซ ไฮโดรเจน Electricity	การจัดหาน้ำ บ้านน้ำเสีย และน้ำประปา Water supply sewerage, waste	การก่อสร้าง Construction	การขนส่ง การขนส่ง การขนถ่าย การขนถ่าย Transport, storage	การขนส่ง และ สถานที่เก็บสินค้า Transportation and storage	ที่พักแรมและ บริการด้านอาหาร Accommodation and food service	ข้อมูลข่าวสาร และการสื่อสาร Information and communication	กิจกรรมการเงินและ การประกันภัย Financial intermediation	TOTAL	MALE		
ยอดรวม	80.6	6.6	147.4	8.4	1.8	113.1	153.6	17.4	62.1	5.3	26.0	26.0	12.9	Less than 1,501 Baht	
ชาย	43.5	5.7	66.5	7.7	1.5	93.8	84.5	15.7	23.9	3.6	12.9	12.9	12.9	1,501 - 2,500 Baht	
ต่ำกว่า 1,501 บาท	1.2	-	0.5	-	-	0.5	0.5	-	0.2	-	-	-	-	2,501 - 3,500 Baht	
1,501 - 2,500 บาท	1.9	-	0.7	-	-	0.2	0.8	0.1	-	-	-	-	-	3,501 - 4,500 Baht	
2,501 - 3,500 บาท	6.9	0.4	1.5	-	0.1	2.0	1.3	0.1	0.3	-	-	-	-	4,501 - 5,500 Baht	
3,501 - 4,500 บาท	6.6	-	1.3	-	-	5.5	0.6	0.2	0.2	-	-	-	-	5,501 - 6,500 Baht	
4,501 - 5,500 บาท	7.6	0.1	1.6	-	-	7.4	2.2	0.4	0.6	-	-	-	-	6,501 - 7,500 Baht	
5,501 - 6,500 บาท	7.8	0.1	4.4	-	-	12.3	4.8	1.3	1.0	-	0.0	0.0	0.0	7,501 - 10,000 Baht	
6,501 - 7,500 บาท	5.5	0.2	9.1	0.3	0.3	21.1	12.4	1.5	4.8	-	0.2	0.2	0.2	10,001 - 15,000 Baht	
7,501 - 10,000 บาท	5.4	3.2	28.3	0.7	0.6	36.1	39.4	4.4	7.9	1.0	2.2	2.2	2.2	15,001 - 20,000 Baht	
10,001 - 15,000 บาท	0.3	0.9	10.8	1.4	0.2	7.6	18.5	2.8	6.0	0.4	4.7	4.7	4.7	20,001 - 30,000 Baht	
15,001 - 20,000 บาท	-	0.6	3.7	0.6	0.1	0.4	3.2	2.0	2.6	1.7	2.6	2.6	2.6	More than 30,000 Baht	
20,001 - 30,000 บาท	0.1	0.3	2.7	1.0	0.2	0.5	0.6	1.2	0.2	0.2	0.9	0.9	0.9	Unknown	
มากกว่า 30,000 บาท	0.2	-	1.6	3.9	0.0	0.1	-	1.7	0.1	0.3	2.3	2.3	2.3	FEEMALE	
ไม่ทราบ	1.0	-	0.4	-	-	0.4	0.4	-	-	-	0.1	0.1	0.1	Less than 1,501 Baht	
ยอดรวม	37.2	1.0	80.9	0.7	0.3	19.3	69.1	1.7	38.1	1.7	13.1	13.1	13.1	1,501 - 2,500 Baht	
ต่ำกว่า 1,501 บาท	1.6	-	0.8	-	-	0.2	0.8	-	0.2	-	-	-	-	2,501 - 3,500 Baht	
1,501 - 2,500 บาท	7.6	-	2.3	-	-	0.3	1.9	-	0.6	-	-	-	-	3,501 - 4,500 Baht	
2,501 - 3,500 บาท	9.2	-	5.0	-	-	0.5	0.7	-	2.9	-	-	-	-	4,501 - 5,500 Baht	
3,501 - 4,500 บาท	8.3	-	6.8	-	-	1.9	1.9	0.1	1.5	-	-	-	-	5,501 - 6,500 Baht	
4,501 - 5,500 บาท	4.3	-	3.6	-	-	3.9	2.0	0.4	4.0	-	0.2	0.2	0.2	6,501 - 7,500 Baht	
5,501 - 6,500 บาท	3.8	-	6.9	-	-	4.7	4.3	0.1	5.7	-	0.3	0.3	0.3	7,501 - 10,000 Baht	
6,501 - 7,500 บาท	0.9	-	14.4	-	0.2	3.7	8.2	-	4.2	0.1	0.5	0.5	0.5	10,001 - 15,000 Baht	
7,501 - 10,000 บาท	1.3	0.7	28.8	0.1	0.1	3.7	32.9	0.3	12.4	1.1	2.3	2.3	2.3	15,001 - 20,000 Baht	
10,001 - 15,000 บาท	-	0.3	7.6	-	-	0.3	10.6	0.7	4.7	0.0	3.6	3.6	3.6	20,001 - 30,000 Baht	
15,001 - 20,000 บาท	-	-	3.2	-	-	0.2	3.2	0.0	1.3	-	1.8	1.8	1.8	More than 30,000 Baht	
20,001 - 30,000 บาท	0.2	-	0.3	0.3	-	-	1.7	0.2	-	-	2.1	2.1	2.1	Unknown	
มากกว่า 30,000 บาท	-	-	1.2	0.3	-	-	0.6	-	0.8	0.5	2.2	2.2	2.2		
ไม่ทราบ	1.4	-	-	-	-	-	0.4	-	-	-	0.1	0.1	0.1		

ตารางที่ 19 จำนวนผู้จ้างงานตามอุตสาหกรรม ระดับของรายได้ เพศ และเขตภาคเหนือ (ต่อ)

TABLE 19 EMPLOYEE BY INDUSTRY, INCOME CLASS, SEX AND AREA, NORTHERN REGION (Contd.)

ระดับของรายได้ Income Class	ในเขตเทศบาลเมือง (ต่อ) Industry (Contd.)											กิจกรรมนอก เขตการ territorial	ไม่ทราบ Unknown	INCOME CLASS
	อุตสาหกรรม (ต่อ) Industry (Contd.)													
	กิจกรรม อสังหาริมทรัพย์ Real estate activities	กิจกรรมทางวิชาชีพ และเทคนิค Professional/technical activities	การบริหารสนับสนุน และอำนวยการ Administrative and support service activities	การบริหารราชการ ป้องกันประเทศ Public admin- istration/defence	การศึกษา Education	กิจกรรมด้านสุขภาพ งานสังคมสงเคราะห์ Health and social work	ศิลปะ ความบันเทิง และนันทนาการ Art, entertainment	บริการด้านอื่นๆ Other service	งานในครัวเรือน Activities of household	กิจกรรมนอก เขตการ territorial	ไม่ทราบ Unknown			
ยอดรวม Total	3.6	6.3	19.4	122.4	103.7	59.1	10.2	17.2	15.1	0.9	-	-	TOTAL	
ชาย Male	1.9	2.4	10.4	81.7	35.9	18.5	4.5	6.3	3.0	0.8	-	-	MALE	
ต่ำกว่า 1,501 บาท Less than 1,501 Baht	0.1	-	-	-	-	-	0.7	-	0.2	-	-	-	1501 - 2,500 Baht	
1,501 - 2,500 บาท 1,501 - 2,500 Baht	-	-	0.1	-	-	-	0.1	-	0.1	-	-	-	2501 - 3,500 Baht	
2,501 - 3,500 บาท 2,501 - 3,500 Baht	-	-	-	-	0.1	-	-	0.2	0.3	-	-	-	3501 - 4,500 Baht	
3,501 - 4,500 บาท 3,501 - 4,500 Baht	-	-	0.2	0.3	-	0.2	0.1	0.1	-	-	-	-	4501 - 5,500 Baht	
4,501 - 5,500 บาท 4,501 - 5,500 Baht	-	0.4	-	1.8	0.1	-	0.3	0.4	0.3	-	-	-	5501 - 6,500 Baht	
5,501 - 6,500 บาท 5,501 - 6,500 Baht	-	0.5	0.4	2.3	0.7	0.4	0.8	1.4	0.6	0.1	-	-	6501 - 7,500 Baht	
6,501 - 7,500 บาท 6,501 - 7,500 Baht	-	0.4	0.6	3.2	0.4	1.3	0.3	0.5	0.6	0.0	-	-	7501 - 10,000 Baht	
7,501 - 10,000 บาท 7,501 - 10,000 Baht	0.6	0.4	6.6	21.0	3.0	4.9	1.8	1.2	1.1	-	-	-	10001 - 15,000 Baht	
10,001 - 15,000 บาท 10,001 - 15,000 Baht	1.2	0.7	2.6	12.8	2.7	6.2	0.5	1.1	0.4	-	-	-	15001 - 20,000 Baht	
15,001 - 20,000 บาท 15,001 - 20,000 Baht	-	-	-	7.7	6.7	4.0	-	0.5	-	-	-	-	20001 - 30,000 Baht	
20,001 - 30,000 บาท 20,001 - 30,000 Baht	-	0.0	-	23.4	6.9	1.0	-	1.0	-	0.7	-	-	More than 30,000 Baht	
มากกว่า 30,000 บาท More than 30,000 Baht	-	-	-	9.3	15.5	0.7	-	-	-	0.0	-	-	Unknown	
ไม่ทราบ Unknown	-	-	-	-	-	-	-	-	-	-	-	-	Unknown	
หญิง Female	1.7	3.9	9.0	40.6	67.8	40.6	5.7	10.9	12.2	0.1	-	-	Less than 1,501 Baht	
ต่ำกว่า 1,501 บาท Less than 1,501 Baht	-	-	0.1	-	-	-	-	0.2	0.5	-	-	-	1501 - 2,500 Baht	
1,501 - 2,500 บาท 1,501 - 2,500 Baht	-	-	-	0.1	-	0.2	-	0.3	1.2	-	-	-	2501 - 3,500 Baht	
2,501 - 3,500 บาท 2,501 - 3,500 Baht	-	-	-	-	0.1	0.4	0.1	0.1	0.6	-	-	-	3501 - 4,500 Baht	
3,501 - 4,500 บาท 3,501 - 4,500 Baht	-	-	0.5	-	1.5	0.2	0.1	0.8	0.6	-	-	-	4501 - 5,500 Baht	
4,501 - 5,500 บาท 4,501 - 5,500 Baht	-	0.0	0.6	1.1	1.1	0.6	0.9	1.4	1.7	-	-	-	5501 - 6,500 Baht	
5,501 - 6,500 บาท 5,501 - 6,500 Baht	0.1	0.1	0.4	2.0	1.9	0.8	1.9	0.4	2.9	-	-	-	6501 - 7,500 Baht	
6,501 - 7,500 บาท 6,501 - 7,500 Baht	0.6	2.7	3.6	8.4	6.2	8.9	1.5	4.1	3.3	-	-	-	7501 - 10,000 Baht	
7,501 - 10,000 บาท 7,501 - 10,000 Baht	0.3	0.0	1.8	7.4	14.9	7.2	0.1	-	0.4	-	-	-	10001 - 15,000 Baht	
10,001 - 15,000 บาท 10,001 - 15,000 Baht	0.6	0.6	-	6.5	8.0	5.5	-	0.7	-	-	-	-	15001 - 20,000 Baht	
15,001 - 20,000 บาท 15,001 - 20,000 Baht	-	0.3	-	7.9	13.7	9.5	0.9	0.5	-	-	-	-	20001 - 30,000 Baht	
20,001 - 30,000 บาท 20,001 - 30,000 Baht	-	0.1	-	5.3	18.1	5.7	0.2	-	-	0.1	-	-	More than 30,000 Baht	
มากกว่า 30,000 บาท More than 30,000 Baht	-	-	-	0.3	0.5	0.1	-	-	-	-	-	-	Unknown	
ไม่ทราบ Unknown	-	-	-	-	-	-	-	-	-	-	-	-	Unknown	





ตารางที่ 19 จำนวนลูกจ้าง ขึ้นตามอุตสาหกรรม ระดับของรายได้ เพศ และเขตการปกครอง ภาคเหนือ (ต่อ)  
TABLE 19 EMPLOYEE BY INDUSTRY, INCOME CLASS, SEX AND AREA, NORTHERN REGION (Contd.)

ระดับของรายได้ Income Class	เขตเทศบาล (ต่อ) Industry (Contd.)											รวม TOTAL
	นอกเขตเทศบาล NON-MUNICIPAL AREA											
	กิจกรรม อสังหาริมทรัพย์ Real estate activities	กิจกรรมทางวิชาชีพ วิทย์และเทคนิค Professional, scientific technical activities	การบริหารงาน และสนับสนุน Administrative and support service activities	การบริหารราชการ ปกครองส่วนท้องถิ่น Public admin- istration defence	การศึกษา Education	กิจกรรมด้านสุขภาพ งานสังคมสงเคราะห์ Health and social work	ศิลปะ ความบันเทิง และนันทนาการ Art, entertainment	บริการด้านอื่นๆ Other service	งานในครัวเรือน Activities of household	กิจกรรมของ องค์กร Extra- territorial	ไม่ทราบ Unknown	
ยอดรวม รวม	0.4	9.5	17.5	162.1	93.2	61.1	15.4	16.1	16.1	1.3	-	TOTAL
ชาย Male	-	4.1	11.6	106.5	32.9	14.0	8.4	10.3	3.2	0.6	-	MALE
ต่ำกว่า 1,501 บาท Less than 1,501 Baht	-	-	0.3	-	-	-	-	0.3	-	-	-	Less than 1,501 Baht
1,501 - 2,500 บาท 1,501 - 2,500 Baht	-	-	-	0.4	-	-	0.3	0.5	0.6	-	-	1,501 - 2,500 Baht
2,501 - 3,500 บาท 2,501 - 3,500 Baht	-	-	-	0.2	-	-	-	0.8	-	-	-	2,501 - 3,500 Baht
3,501 - 4,500 บาท 3,501 - 4,500 Baht	-	-	-	-	-	1.3	0.4	0.6	0.8	-	-	3,501 - 4,500 Baht
4,501 - 5,500 บาท 4,501 - 5,500 Baht	-	-	-	8.0	-	0.3	1.0	1.0	0.5	-	-	4,501 - 5,500 Baht
5,501 - 6,500 บาท 5,501 - 6,500 Baht	-	1.0	0.7	4.8	1.2	1.0	0.5	2.0	0.5	-	-	5,501 - 6,500 Baht
6,501 - 7,500 บาท 6,501 - 7,500 Baht	-	-	0.2	9.0	0.3	0.6	4.1	-	0.1	-	-	6,501 - 7,500 Baht
7,501 - 10,000 บาท 7,501 - 10,000 Baht	-	0.3	6.9	28.1	4.8	4.1	0.4	3.3	0.6	0.6	-	7,501 - 10,000 Baht
10,001 - 15,000 บาท 10,001 - 15,000 Baht	-	2.3	2.9	19.4	4.1	2.1	1.5	1.2	-	-	-	10,001 - 15,000 Baht
15,001 - 20,000 บาท 15,001 - 20,000 Baht	-	-	0.6	14.5	6.7	1.1	0.2	0.7	-	-	-	15,001 - 20,000 Baht
20,001 - 30,000 บาท 20,001 - 30,000 Baht	-	-	-	17.7	7.8	1.1	-	-	-	-	-	20,001 - 30,000 Baht
มากกว่า 30,000 บาท More than 30,000 Baht	-	0.5	-	4.5	8.1	2.5	-	-	-	-	-	More than 30,000 Baht
ไม่ทราบ Unknown	-	-	-	-	-	-	-	-	-	-	-	Unknown
หญิง Female	0.4	5.4	5.9	55.6	60.3	47.0	7.0	5.8	12.9	0.8	-	FEMALE
ต่ำกว่า 1,501 บาท Less than 1,501 Baht	-	-	-	-	-	-	-	0.8	-	-	-	Less than 1,501 Baht
1,501 - 2,500 บาท 1,501 - 2,500 Baht	-	-	-	-	-	-	0.2	0.4	1.1	-	-	1,501 - 2,500 Baht
2,501 - 3,500 บาท 2,501 - 3,500 Baht	-	-	-	0.4	0.2	-	0.5	-	2.0	-	-	2,501 - 3,500 Baht
3,501 - 4,500 บาท 3,501 - 4,500 Baht	-	-	-	0.1	1.2	0.4	1.5	0.6	1.0	-	-	3,501 - 4,500 Baht
4,501 - 5,500 บาท 4,501 - 5,500 Baht	0.4	0.5	0.3	4.0	3.4	2.8	0.2	0.8	1.6	-	-	4,501 - 5,500 Baht
5,501 - 6,500 บาท 5,501 - 6,500 Baht	-	-	1.5	1.4	1.8	4.0	1.1	1.0	1.4	-	-	5,501 - 6,500 Baht
6,501 - 7,500 บาท 6,501 - 7,500 Baht	-	1.5	-	5.1	2.5	2.3	1.6	0.1	0.6	0.2	-	6,501 - 7,500 Baht
7,501 - 10,000 บาท 7,501 - 10,000 Baht	-	1.2	2.3	12.7	9.8	9.3	0.5	0.9	5.1	0.6	-	7,501 - 10,000 Baht
10,001 - 15,000 บาท 10,001 - 15,000 Baht	-	2.1	1.7	11.7	15.2	10.6	1.1	1.2	-	-	-	10,001 - 15,000 Baht
15,001 - 20,000 บาท 15,001 - 20,000 Baht	-	-	0.1	11.9	5.0	8.1	-	-	-	-	-	15,001 - 20,000 Baht
20,001 - 30,000 บาท 20,001 - 30,000 Baht	-	0.2	-	5.2	9.0	5.7	-	-	-	-	-	20,001 - 30,000 Baht
มากกว่า 30,000 บาท More than 30,000 Baht	-	-	-	3.0	12.3	3.9	0.4	-	-	-	-	More than 30,000 Baht
ไม่ทราบ Unknown	-	-	-	-	-	-	-	-	-	-	-	Unknown

ภาคตะวันออกเฉียงเหนือ

## ตารางสถิติ ภาคตะวันออกเฉียงเหนือ

- ตารางที่ 1 จำนวนประชากร จำแนกตามกลุ่มอายุ สถานภาพแรงงาน
- ตารางที่ 2 จำนวนประชากรอายุ 15 ปี ขึ้นไป จำแนกตามสถานภาพสมรส สถานภาพแรงงาน
- ตารางที่ 3 จำนวนประชากรอายุ 15 ปีขึ้นไป จำแนกตามระดับการศึกษาที่สำเร็จ สถานภาพแรงงาน
- ตารางที่ 4 ผู้มีงานทำ จำแนกตามระดับการศึกษาที่สำเร็จ อาชีพ
- ตารางที่ 5 ผู้มีงานทำ จำแนกตามระดับการศึกษาที่สำเร็จ อุตสาหกรรม
- ตารางที่ 6 ผู้มีงานทำ จำแนกตามสถานภาพการทำงาน อาชีพ
- ตารางที่ 7 ผู้มีงานทำ จำแนกตามสถานภาพการทำงาน อุตสาหกรรม
- ตารางที่ 8 จำนวนผู้มีงานทำ จำแนกตามอาชีพ และอุตสาหกรรม
- ตารางที่ 9 ผู้มีงานทำ จำแนกตามอาชีพ จำนวนชั่วโมงทำงานต่อสัปดาห์ การมีเวลาเหลือพอที่จะทำงานเพิ่มขึ้น
- ตารางที่ 10 ผู้มีงานทำ จำแนกตามอุตสาหกรรม จำนวนชั่วโมงทำงานต่อสัปดาห์ การมีเวลาเหลือพอที่จะทำงานเพิ่มขึ้น
- ตารางที่ 11 ผู้มีงานทำ จำแนกตามสถานภาพการทำงาน จำนวนชั่วโมงทำงานต่อสัปดาห์ การมีเวลาเหลือพอที่จะทำงานเพิ่มขึ้น
- ตารางที่ 12 ผู้มีงานทำ จำแนกตามกลุ่มอายุ ชั่วโมงการทำงานต่อสัปดาห์ การมีเวลาเหลือพอที่จะทำงานเพิ่มขึ้น
- ตารางที่ 13 จำนวนผู้ว่างงาน ที่หางานทำ จำแนกตามระยะเวลาที่หางานทำ ระดับการศึกษาที่สำเร็จ และ เพศ
- ตารางที่ 14 จำนวนผู้ว่างงาน ที่เคยทำงานมาก่อน จำแนกตามอาชีพที่ทำครั้งสุดท้าย อุตสาหกรรมที่ทำครั้งสุดท้าย
- ตารางที่ 15 ลูกจ้าง จำแนกตามค่าจ้างเฉลี่ย ผลประโยชน์อื่นๆ ที่ได้รับ อุตสาหกรรม
- ตารางที่ 16 ลูกจ้างเอกชน จำแนกตามค่าจ้างเฉลี่ย ผลประโยชน์อื่นๆ ที่ได้รับ อุตสาหกรรม
- ตารางที่ 17 ลูกจ้างรัฐบาล จำแนกตามค่าจ้างเฉลี่ย ผลประโยชน์อื่นๆ ที่ได้รับ อุตสาหกรรม
- ตารางที่ 18 ลูกจ้าง จำแนกตาม อาชีพ ระดับของรายได้
- ตารางที่ 19 ลูกจ้าง จำแนกตาม อุตสาหกรรม ระดับของรายได้

ตารางที่ 1 จำนวนประชากรอายุ 15 ปีขึ้นไป จำแนกตามกลุ่มอายุ สถานภาพแรงงาน ภาคตะวันออกเฉียงเหนือ

TABLE 1 POPULATION 15 YEARS AND OVER BY AGE GROUP, LABOR FORCE STATUS, NORTHEASTERN REGION

ไตรมาสที่ 4/2558 : Quarter 4/2015

หน่วยเป็นพัน : in Thousands

สถานภาพแรงงาน	รวม	กลุ่มอายุ Age Group					LABOR FORCE STATUS			
		15-19	20-24	25-29	30-34	35-39		40-49	50-59	>= 60
ประชากรอายุ 15 ปีขึ้นไป	14,876.8	1,567.8	1,323.1	880.0	889.9	1,164.1	2,983.6	2,711.7	3,356.7	POPULATION 15 YEARS AND OVER
กำลังแรงงานรวม	9,987.7	313.8	848.1	731.9	767.6	1,042.8	2,666.7	2,268.9	1,348.0	Total Labor Force
1. กำลังแรงงานปัจจุบัน	9,955.8	311.8	845.5	731.2	766.1	1,040.4	2,661.4	2,260.5	1,339.0	1. Current labor force
1.1 ผู้มีงานทำ	9,903.5	301.5	831.2	721.1	762.2	1,036.7	2,656.7	2,256.9	1,337.1	1.1 Employed
- ทำงาน	9,864.7	300.5	831.0	718.4	760.9	1,032.7	2,649.5	2,246.0	1,325.7	- At work
- ไม่ทำงานแต่มีงานประจำ	38.8	1.1	0.2	2.7	1.3	4.0	7.2	11.0	11.3	- With job but not at work
1.2 ผู้ว่างงาน	52.3	10.3	14.3	10.0	3.9	3.7	4.7	3.5	2.0	1.2 Unemployed
- ท างานทำ	5.4	0.2	1.1	1.5	0.4	1.4	0.4	0.3	0.1	- Looking for work
- ไม่ท างานทำ/พร้อมที่จะท างาน	46.8	10.1	13.2	8.5	3.4	2.3	4.3	3.3	1.8	- Not looking/available for work
2. กำลังแรงงานที่รอดูภาค	31.9	2.0	2.6	0.7	1.6	2.4	5.3	8.4	9.0	2. Seasonally inactive labor force
ผู้ไม่อยู่ในกำลังแรงงาน	4,889.1	1,254.0	475.0	148.1	122.2	121.3	316.9	442.8	2,008.7	Persons not in Labor Force
1. ทำงานบ้าน	1,250.8	74.1	145.2	86.1	70.9	81.5	214.9	307.2	270.8	1. Household work
2. เรียนหนังสือ	1,337.8	1,098.7	231.7	6.5	0.4	0.6	-	-	-	2. Studies
3. ยังกเด็ก ขรก/ไม่สามารถท างานได้	1,859.9	18.3	28.5	19.0	26.5	26.9	69.0	68.2	1,603.4	3. Too young/old/incapable of work
4. อื่น ๆ	440.5	62.9	69.6	36.5	24.4	12.3	33.0	67.4	134.6	4. Others

ตารางที่ 1 จำนวนประชากรอายุ 15 ปีขึ้นไป จำแนกตามกลุ่มอายุ สถานภาพแรงงาน และเพศ ภาคตะวันออกเฉียงเหนือ  
 Table 1 POPULATION 15 YEARS AND OVER BY AGE GROUP, LABOR FORCE STATUS AND SEX , NORTHEASTERN REGION

ไตรมาสที่ 4/2558 : Quarter 4/2015

หน่วยเป็นพัน : In Thousands

สถานภาพแรงงาน	รวม	กลุ่มอายุ Age Group								LABOR FORCE STATUS
		15-19	20-24	25-29	30-34	35-39	40-49	50-59	>=60	
ชาย	7,153.7	795.5	656.1	442.6	447.7	560.6	1,424.1	1,298.3	1,528.9	MALE
กำลังแรงงานรวม	5,475.5	221.3	509.6	406.2	413.3	533.6	1,363.0	1,223.0	805.6	Total Labor Force
1. กำลังแรงงานปัจจุบัน	5,455.9	219.3	507.0	405.5	412.6	532.1	1,360.1	1,217.9	801.5	1. Current labor force
1.1 ผู้มีงานทำ	5,420.3	214.3	498.3	397.5	409.3	529.4	1,355.9	1,215.9	799.7	1.1 Employed
- ทำงาน	5,398.1	214.3	498.3	397.4	408.9	527.0	1,353.1	1,208.9	790.4	- At work
- ไม่ทำงานแต่มีงานประจำ	22.2	-	-	0.1	0.4	2.4	2.9	7.0	9.3	- With job but not at work
1.2 ผู้ว่างงาน	35.6	5.0	8.7	8.0	3.3	2.7	4.1	2.1	1.8	1.2 Unemployed
- ทำงานทำ	4.4	0.2	1.1	0.9	0.1	1.4	0.4	0.3	-	- Looking for work
- ไม่ทำงานทำ/พร้อมที่จะทำงาน	31.2	4.8	7.6	7.1	3.2	1.3	3.7	1.8	1.8	- Not looking/available for work
2. กำลังแรงงานที่รอฤดูกาล	19.6	2.0	2.6	0.7	0.7	1.5	2.9	5.1	4.1	2. Seasonally inactive labor force
ผู้ไม่อยู่ในกำลังแรงงาน	1,678.2	574.2	146.5	36.3	34.4	27.1	61.2	75.2	723.2	Persons not in Labor Force
1. ทำงานบ้าน	28.8	7.6	1.7	2.6	1.0	0.2	3.8	6.1	5.9	1. Household work
2. เรียนหนังสือ	614.9	510.5	99.9	3.8	0.1	0.6	-	-	-	2. Studies
3. ยิงเด็ก ขร/ไม่สามารถทำงานได้	782.6	11.9	18.0	11.4	20.3	19.7	41.1	34.7	625.8	3. Too young/old/incapable of work
4. อื่น ๆ	251.9	44.2	27.0	18.7	13.1	6.6	16.3	34.5	91.5	4. Others
หญิง	7,723.1	772.3	667.1	437.5	442.2	603.5	1,559.4	1,413.4	1,827.8	FEMALE
กำลังแรงงานรวม	4,512.2	92.5	338.5	325.7	354.3	509.2	1,303.7	1,045.8	542.4	Total Labor Force
1. กำลังแรงงานปัจจุบัน	4,499.9	92.5	338.5	325.7	353.5	508.3	1,301.3	1,042.5	537.5	1. Current labor force
1.1 ผู้มีงานทำ	4,483.2	87.2	333.0	323.6	352.9	507.3	1,300.7	1,041.0	537.4	1.1 Employed
- ทำงาน	4,466.6	86.2	332.8	321.1	352.1	505.8	1,296.4	1,037.0	535.4	- At work
- ไม่ทำงานแต่มีงานประจำ	16.6	1.1	0.2	2.6	0.9	1.6	4.4	4.0	2.0	- With job but not at work
1.2 ผู้ว่างงาน	16.7	5.3	5.6	2.0	0.6	1.0	0.6	1.5	0.1	1.2 Unemployed
- ทำงานทำ	1.0	-	-	0.6	0.3	-	-	-	0.1	- Looking for work
- ไม่ทำงานทำ/พร้อมที่จะทำงาน	15.6	5.3	5.6	1.5	0.3	1.0	0.6	1.5	-	- Not looking/available for work
2. กำลังแรงงานที่รอฤดูกาล	12.3	-	-	-	0.8	0.9	2.4	3.3	4.9	2. Seasonally inactive labor force
ผู้ไม่อยู่ในกำลังแรงงาน	3,210.9	679.7	328.5	111.8	87.9	94.3	255.7	367.6	1,285.5	Persons not in Labor Force
1. ทำงานบ้าน	1,222.1	66.5	143.5	83.6	70.0	81.3	211.1	301.1	264.9	1. Household work
2. เรียนหนังสือ	723.0	588.1	131.8	2.7	0.4	-	-	-	-	2. Studies
3. ยิงเด็ก ขร/ไม่สามารถทำงานได้	1,077.3	6.5	10.6	7.6	6.3	7.3	28.0	33.5	977.6	3. Too young/old/incapable of work
4. อื่น ๆ	188.6	18.6	42.6	17.9	11.2	5.6	16.7	32.9	43.0	4. Others

ตารางที่ 1 จำนวนประชากรอายุ 15 ปีขึ้นไป จำแนกตามกลุ่มอายุ สถานภาพแรงงาน เพศ และเขตการปกครอง ภาคตะวันออกเฉียงเหนือ (ต่อ)

TABLE 1 POPULATION 15 YEARS AND OVER BY AGE GROUP, LABOR FORCE STATUS, SEX AND AREA, NORTHEASTERN REGION (Contd.)

สถานภาพแรงงาน	ในเขตเทศบาล MUNICIPAL AREA							รวม	กลุ่มอายุ Age Group					LABOR FORCE STATUS
	15-19	20-24	25-29	30-34	35-39	40-49	50-59		>= 60					
ประชากรอายุ 15 ปีขึ้นไป	4,360.4	3,913.3	2,599.9	2,620.0	3,430.0	879.3	795.2	971.0	POPULATION 15 YEARS AND OVER					
กำลังแรงงานรวม	2,834.8	2,161.1	2,271.1	2,304.4	3,077.6	786.9	653.2	336.7	Total Labor Force					
1. กำลังแรงงานปัจจุบัน	2,830.4	2,156.6	2,271.1	2,304.4	3,077.6	785.3	652.6	335.5	1. Current labor force					
1.1 ผู้มีงานทำ	2,816.9	2,123.3	2,236.6	2,299.6	3,066.5	783.6	651.3	335.0	1.1 Employed					
- ทำงาน	2,807.1	2,121.1	2,233.3	2,289.9	3,053.3	782.5	648.0	332.2	- At work					
- ไม่ทำงานแต่มีงานประจำ	9.7	0.2	0.3	0.7	1.2	1.1	3.4	2.8	- With job but not at work					
1.2 ผู้ว่างงาน	13.5	3.3	3.5	0.8	1.1	1.7	1.2	0.5	1.2 Unemployed					
- หางานทำ	1.7	0.9	0.2	0.1	0.1	0.4	-	-	- Looking for work					
- ไม่หางานทำ/พร้อมที่จะทำงาน	11.9	2.4	3.4	0.7	1.0	1.3	1.2	0.5	- Not looking/available for work					
2. กำลังแรงงานที่รอฤดูกาล	4.5	0.5	-	-	-	1.5	0.7	1.2	2. Seasonally inactive labor force					
ผู้ไม่อยู่ในกำลังแรงงาน	1,525.6	381.9	32.9	31.6	35.4	92.4	142.0	634.3	Persons not in Labor Force					
1. ทำงานบ้าน	364.9	21.2	17.9	19.7	23.3	63.4	101.8	89.6	1. Household work					
2. เรียนหนังสือ	464.9	339.9	2.4	0.4	-	-	-	-	2. Studies					
3. ชีงเด็ก ขรา/ไม่สามารถทำงานได้	538.2	3.8	3.0	5.3	8.5	20.5	19.4	472.4	3. Too young/old/incapable of work					
4. อื่น ๆ	157.5	16.9	9.6	6.3	3.5	8.5	20.9	72.2	4. Others					

ไตรมาสที่ 4/2558 : Quarter 4/2015

หน่วยเป็นพัน : In Thousands

ตารางที่ 1 จำนวนประชากรอายุ 15 ปีขึ้นไป จำแนกตามกลุ่มอายุ สถานภาพแรงงาน เพศ และเขตการปกครอง ภาคตะวันออกเฉียงเหนือ (ต่อ)

TABLE 1 POPULATION 15 YEARS AND OVER BY AGE GROUP, LABOR FORCE STATUS, SEX AND AREA, NORTHEASTERN REGION (Contd.)

หน่วยเป็นพัน : In Thousands

สถานภาพแรงงาน	รวม							ในเขตเทศบาล MUNICIPAL AREA				LABOR FORCE STATUS			
	Total	15-19	20-24	25-29	30-34	35-39	40-49	50-59	> = 60	POPULATION	15 YEARS	AND OVER	MALE	FEMALE	
<b>ประชากรอายุ 15 ปีขึ้นไป</b>	4,360.4	458.7	391.3	259.9	262.0	343.0	879.3	795.2	971.0						
ชาย	2,075.4	230.5	191.5	129.2	130.4	163.4	415.4	377.0	438.0						
<b>กำลังแรงงานรวม</b>	1,520.8	51.0	118.1	121.7	122.7	154.9	395.5	350.2	206.7						
1. กำลังแรงงานปัจจุบัน	1,518.2	50.5	117.6	121.7	122.7	154.9	395.0	349.9	206.1						
1.1 ผู้มีงานทำ	1,508.1	49.8	115.4	118.7	122.2	153.7	393.8	348.9	205.6						
- ทำงาน	1,502.9	49.8	115.4	118.6	122.2	153.5	393.4	346.8	203.3						
- ไม่ทำงานแต่มีงานประจำ	5.2	-	-	0.1	-	0.3	0.4	2.1	2.3						
1.2 ผู้ว่างงาน	10.2	0.7	2.3	3.0	0.5	1.1	1.2	0.9	0.5						
- ทงานทำ	1.6	-	0.9	0.1	0.1	0.1	0.4	-	-						
- ไม่ทำงานทั้งพร้อมที่จะทำงาน	8.6	0.7	1.4	2.9	0.4	1.0	0.8	0.9	0.5						
2. กำลังแรงงานที่รอฤดูกาล	2.6	0.5	0.5	-	-	-	0.6	0.4	0.6						
<b>ผู้ไม่อยู่ในกำลังแรงงาน</b>	554.6	179.4	73.4	7.6	7.7	8.5	19.9	26.8	231.3						
1. ทำงานบ้าน	11.2	2.7	1.3	0.1	0.1	0.2	1.0	3.2	2.6						
2. เรียนหนังสือ	219.3	160.2	57.2	1.8	0.1	-	-	-	-						
3. ยังเด็ก ขรา/ไม่สามารถทำงานได้	226.7	3.1	4.0	1.3	3.1	6.8	14.1	11.1	183.2						
4. อื่น ๆ	97.4	13.4	10.9	4.3	4.5	1.6	4.8	12.5	45.5						
<b>หญิง</b>	2,285.0	228.3	199.7	130.7	131.6	179.6	463.9	418.3	533.0						
<b>กำลังแรงงานรวม</b>	1,314.0	25.8	98.0	105.4	107.7	152.8	391.4	303.0	130.0						
1. กำลังแรงงานปัจจุบัน	1,312.1	25.8	98.0	105.4	107.7	152.8	390.4	302.7	129.4						
1.1 ผู้มีงานทำ	1,308.8	25.2	97.0	104.9	107.4	152.8	389.8	302.4	129.4						
- ทำงาน	1,304.3	25.2	96.8	104.7	106.7	151.9	389.1	301.1	128.8						
- ไม่ทำงานแต่มีงานประจำ	4.6	-	0.2	0.2	0.7	0.9	0.7	1.3	0.5						
1.2 ผู้ว่างงาน	3.3	0.6	1.0	0.6	0.3	-	0.6	0.3	-						
- ทงานทำ	0.1	-	-	0.1	-	-	-	-	-						
- ไม่ทำงานทั้งพร้อมที่จะทำงาน	3.3	0.6	1.0	0.5	0.3	-	0.6	0.3	-						
2. กำลังแรงงานที่รอฤดูกาล	1.9	-	-	-	-	-	1.0	0.3	0.6						
<b>ผู้ไม่อยู่ในกำลังแรงงาน</b>	971.0	202.5	101.8	25.3	23.9	26.9	72.5	115.2	403.0						
1. ทำงานบ้าน	353.7	18.5	26.7	17.7	19.6	23.2	62.5	98.6	87.0						
2. เรียนหนังสือ	245.6	179.7	65.0	0.5	0.4	-	-	-	-						
3. ยังเด็ก ขรา/ไม่สามารถทำงานได้	311.5	0.7	1.3	1.7	2.2	1.8	6.4	8.3	289.2						
4. อื่น ๆ	60.1	3.5	8.7	5.3	1.8	1.9	3.7	8.4	26.8						



ตารางที่ 1 จำนวนประชากรอายุ 15 ปีขึ้นไป จำแนกตามกลุ่มอายุ สถานภาพแรงงาน เพศ และเขตการปกครอง ภาคตะวันออกเฉียงเหนือ (ต่อ)

TABLE 1 POPULATION 15 YEARS AND OVER BY AGE GROUP, LABOR FORCE STATUS, SEX AND AREA, NORTHEASTERN REGION(Contd.)

ไตรมาสที่ 4/2558 : Quarter 4/2015	รวม Total	นอกเขตเทศบาล NON-MUNICIPAL AREA						LABOR FORCE STATUS		
		15-19	20-24	25-29	30-34	35-39	40-49		50-59	>= 60
สถานภาพแรงงาน										
ประชากรอายุ 15 ปีขึ้นไป	10,516.5	1,109.1	931.9	620.1	627.9	821.1	2,104.3	1,916.5	2,385.7	POPULATION 15 YEARS AND OVER
กำลังแรงงานรวม	7,152.9	237.0	632.0	504.8	537.2	735.1	1,879.8	1,615.6	1,011.3	Total Labor Force
1. กำลังแรงงานปัจจุบัน	7,125.4	235.5	629.9	504.1	535.7	732.8	1,876.0	1,607.9	1,003.6	1. Current labor force
1.1 ผู้มีงานทำ	7,086.7	226.6	618.9	497.6	532.6	730.2	1,873.1	1,605.6	1,002.1	1.1 Employed
- ทำงาน	7,057.6	225.5	618.9	495.2	532.0	727.5	1,867.0	1,598.0	993.6	- At work
- ไม่ทำงานแต่มีงานประจำ	29.1	1.1	-	2.4	0.6	2.8	6.1	7.6	8.5	- With job but not at work
1.2 ผู้ว่างงาน	38.8	8.9	11.0	6.5	3.1	2.6	2.9	2.3	1.5	1.2 Unemployed
- ท างานทำ	3.8	0.2	0.2	1.4	0.3	1.3	-	0.3	0.1	- Looking for work
- ไม่ทำงานทำ/พร้อมที่จะทำงาน	35.0	8.8	10.8	5.2	2.8	1.3	2.9	2.0	1.3	- Not looking/available for work
2. กำลังแรงงานที่รอดูดาคล	27.5	1.5	2.1	0.7	1.6	2.4	3.8	7.8	7.8	2. Seasonally inactive labor force
ผู้ไม่อยู่ในกำลังแรงงาน	3,363.6	872.1	299.9	115.3	90.6	85.9	224.5	300.8	1,374.4	Persons not in Labor Force
1. ทำงานบ้าน	885.9	52.9	117.2	68.2	51.3	58.2	151.5	205.4	181.2	1. Household work
2. เรียนหนังสือ	872.9	758.7	109.5	4.1	-	0.6	-	-	-	2. Studies
3. ยังเด็ก ขรา/ไม่สามารถทำงานได้	1,321.7	14.5	23.2	16.0	21.2	18.4	48.6	48.8	1,130.9	3. Too young/old/incapable of work
4. อื่น ๆ	283.1	46.0	50.0	26.9	18.1	8.8	24.5	46.5	62.3	4. Others

หน่วยเป็นพัน : In Thousands

ตารางที่ 1 จำนวนประชากรอายุ 15 ปีขึ้นไป จำแนกตามกลุ่มอายุ สถานภาพแรงงาน เพศ และเขตการปกครอง ภาคตะวันออกเฉียงเหนือ (ต่อ)

TABLE 1 POPULATION 15 YEARS AND OVER BY AGE GROUP, LABOR FORCE STATUS, SEX AND AREA, NORTHEASTERN REGION (Contd.)

สถานภาพแรงงาน	นอกเขตเทศบาล NON-MUNICIPAL AREA						LABOR FORCE STATUS		
	รวม	กลุ่มอายุ Age Group			>= 60				
	Total	15-19	20-24	25-29	30-34	35-39	40-49	50-59	>= 60
ประชากรอายุ 15 ปีขึ้นไป	10,516.5	1,109.1	931.9	620.1	627.9	821.1	2,104.3	1,916.5	2,385.7
ชาย	5,078.3	565.0	464.6	313.4	317.3	397.3	1,008.7	921.3	1,090.9
กำลังแรงงานรวม	3,954.7	170.2	391.4	284.6	290.6	378.7	967.5	872.8	598.9
1. กำลังแรงงานปัจจุบัน	3,937.7	168.7	389.4	283.8	289.9	377.3	965.1	868.1	595.4
1.1 ผู้มีงานทำ	3,912.3	164.5	382.9	278.8	287.1	375.7	962.2	867.0	594.1
- ทำงาน	3,895.2	164.5	382.9	278.8	286.7	373.5	959.7	862.1	587.0
- ไม่ทำงานแต่มีงานประจำ	17.0	-	-	-	0.4	2.2	2.5	4.9	7.1
1.2 ผู้ว่างงาน	25.4	4.3	6.5	5.0	2.8	1.6	2.9	1.1	1.3
- ท างานทำ	2.8	0.2	0.2	0.9	-	1.3	-	0.3	-
- ไม่ท างานทำ/พร้อมที่จะท างาน	22.6	4.1	6.2	4.2	2.8	0.3	2.9	0.9	1.3
2. กำลังแรงงานที่รอฤดูกาล	17.1	1.5	2.1	0.7	0.7	1.5	2.4	4.7	3.5
2.1 กำลังแรงงาน	1,123.6	394.8	73.1	28.8	26.7	18.6	41.3	48.5	491.9
ผู้ไม่อยู่ในกำลังแรงงาน	17.6	4.9	0.4	2.4	0.8	-	2.9	2.9	3.3
1. ท างานบ้าน	395.6	350.3	42.7	1.9	-	0.6	-	-	-
2. เรียนหนังสือ	555.9	8.8	14.0	10.1	17.1	12.9	27.0	23.6	442.6
3. ยังเด็ก ขร/ไม่สามารถท างานได้	154.5	30.9	16.1	14.4	8.7	5.1	11.5	22.0	46.1
4. อื่น ๆ	5,438.1	544.0	467.3	306.7	310.6	423.8	1,095.6	995.2	1,294.9
หญิง	3,198.2	66.8	240.6	220.2	246.7	356.4	912.4	742.8	412.4
กำลังแรงงานรวม	3,187.7	66.8	240.6	220.2	245.8	355.5	910.9	739.8	408.1
1. กำลังแรงงานปัจจุบัน	3,174.4	62.1	236.0	218.7	245.5	354.5	910.9	738.6	408.0
1.1 ผู้มีงานทำ	3,162.3	61.0	236.0	216.3	245.4	353.9	907.3	735.9	406.5
- ทำงาน	12.1	1.1	-	2.4	0.2	0.6	3.7	2.7	1.5
- ไม่ทำงานแต่มีงานประจำ	13.3	4.7	4.6	1.5	0.3	1.0	-	1.2	0.1
1.2 ผู้ว่างงาน	1.0	-	-	0.5	0.3	-	-	-	0.1
- ท างานทำ	12.4	4.7	4.6	1.0	-	1.0	-	1.2	-
- ไม่ท างานทำ/พร้อมที่จะท างาน	10.5	-	-	-	0.8	0.9	1.4	3.0	4.3
2. กำลังแรงงานที่รอฤดูกาล	2,240.0	477.3	226.8	86.5	64.0	67.4	183.2	252.4	882.5
ผู้ไม่อยู่ในกำลังแรงงาน	868.3	48.0	116.8	65.8	50.4	58.2	148.6	202.6	177.9
1. ท างานบ้าน	477.3	408.4	66.8	2.2	-	-	-	-	-
2. เรียนหนังสือ	765.8	5.8	9.3	5.9	4.1	5.5	21.6	25.3	688.4
3. ยังเด็ก ขร/ไม่สามารถท างานได้	128.5	15.1	34.0	12.5	9.4	3.7	13.0	24.5	16.3
4. อื่น ๆ									

ไตรมาสที่ 4/2558 : Quarter 4/2015

นอกเขตเทศบาล NON-MUNICIPAL AREA

หน่วยเป็นพัน : In Thousands

ตารางที่ 2 จำนวนประชากรอายุ 15 ปีขึ้นไป จำแนกตามสถานภาพสมรส สถานภาพแรงงาน ภาคตะวันออกเฉียงเหนือ

TABLE 2 POPULATION 15 YEARS AND OVER BY MARITAL STATUS, LABOR FORCE STATUS, NORTHEASTERN REGION

ไตรมาสที่ 4/2558 : Quarter 4/2015

หน่วยเป็นพัน : In Thousands

สถานภาพแรงงาน	รวม					เคยสมรส Ever-Married			LABOR FORCE STATUS	
	โสด Single	สมรส Married	หม้าย Widowed	หย่า Divorced	แยกกันอยู่ Separated	ไม่ทราบ Unknown	ไม่ทราบ Unknown	ไม่ทราบ Unknown	ไม่ทราบ Unknown	ไม่ทราบ Unknown
ยอดรวม	14,876.8	3,294.3	9,763.5	1,336.6	282.6	198.5	1.3	1.3	1.3	TOTAL
กำลังแรงงานรวม	9,987.7	1,606.0	7,594.6	419.6	215.4	150.8	1.3	1.3	1.3	Total Labor Force
1. กำลังแรงงานปัจจุบัน	9,955.8	1,598.8	7,571.9	418.1	214.9	150.8	1.3	1.3	1.3	1. Current labor force
1.1 ผู้มีงานทำ	9,903.5	1,562.4	7,559.7	417.4	213.4	149.3	1.3	1.3	1.3	1.1 Employed
- ทำงาน	9,864.7	1,558.3	7,529.3	414.0	212.9	148.9	1.3	1.3	1.3	- At work
- ไม่ทำงานแต่มีงานประจำ	38.8	4.1	30.3	3.4	0.6	0.4	-	-	-	- With job but not at work
1.2 ผู้ว่างงาน	52.3	36.3	12.3	0.7	1.5	1.5	-	-	-	1.2 Unemployed
- หางานทำ	5.4	3.6	1.4	0.1	0.3	-	-	-	-	- Looking for work
- ไม่ทำงานทำพร้อมที่จะทำงาน	46.8	32.7	10.8	0.6	1.3	1.5	-	-	-	- Not looking/available for work
2. กำลังแรงงานที่รอดูกาล	31.9	7.2	22.7	1.5	0.5	-	-	-	-	2. Seasonally inactive labor force
ผู้ไม่อยู่ในกำลังแรงงาน	4,889.1	1,688.4	2,168.8	917.0	67.2	47.8	-	-	-	Persons not in Labor Force
1. ทำงานบ้าน	1,250.8	71.6	1,005.1	126.9	29.0	18.3	-	-	-	1. Household work
2. เรียนหนังสือ	1,337.8	1,311.9	25.9	-	0.1	-	-	-	-	2. Studies
3. ยังเด็ก ขรา/ไม่สามารถทำงานได้	1,859.9	189.3	865.0	758.0	24.5	23.2	-	-	-	3. Too young/old/incapable of work
4. อื่น ๆ	440.5	115.6	272.8	32.2	13.6	6.3	-	-	-	4. Others

ตารางที่ 2 จำนวนประชากรอายุ 15 ปีขึ้นไป จำแนกตามสถานภาพสมรส สถานภาพแรงงาน และเพศ ภาคตะวันออกเฉียงเหนือ

TABLE 2 POPULATION 15 YEARS AND OVER BY MARITAL STATUS, LABOR FORCE STATUS AND SEX, NORTHEASTERN REGION

ไตรมาสที่ 4/2558 : Quarter 4/2015

หน่วยเป็นพัน : In Thousands

สถานภาพแรงงาน	รวม				เคยสมรส Ever-Married			LABOR FORCE STATUS
	Total	โสด Single	สมรส Married	หม้าย Widowed	หย่า Divorced	แยกกันอยู่ Separated	ไม่ทราบ Unknown	
ชาย	7,153.7	1,972.4	4,692.1	272.8	126.7	89.6	0.1	MALE
กำลังแรงงานรวม	5,475.5	1,144.1	4,050.5	105.3	102.0	73.6	0.1	Total Labor Force
1. กำลังแรงงานปัจจุบัน	5,455.9	1,136.9	4,039.3	104.5	101.5	73.6	0.1	1. Current labor force
1.1 ผู้มีงานทำ	5,420.3	1,112.6	4,030.3	104.1	100.0	73.2	0.1	1.1 Employed
- ทำงาน	5,398.1	1,111.4	4,010.5	103.6	99.6	73.0	0.1	- At work
- ไม่ทำงานแต่มีงานประจำ	22.2	1.3	19.8	0.5	0.4	0.2	-	- With job but not at work
1.2 ผู้ว่างงาน	35.6	24.3	9.0	0.5	1.5	0.4	-	1.2 Unemployed
- หางานทำ	4.4	3.6	0.6	-	0.3	-	-	- Looking for work
- ไม่หางานทำ/พร้อมที่จะทำงาน	31.2	20.7	8.4	0.5	1.3	0.4	-	- Not looking/available for work
2. กำลังแรงงานที่รอดูกาล	19.6	7.2	11.2	0.8	0.5	-	-	2. Seasonally inactive labor force
ผู้ไม่อยู่ในกำลังแรงงาน	1,678.2	828.3	641.6	167.5	24.7	16.1	-	Persons not in Labor Force
1. ทำงานบ้าน	28.8	12.4	11.5	3.3	1.3	0.4	-	1. Household work
2. เรียนหนังสือ	614.9	606.8	8.1	-	-	-	-	2. Studies
3. ยังกัก ขรา/ไม่สามารถทำงานได้	782.6	121.1	482.1	152.1	15.0	12.5	-	3. Too young/old/incapable of work
4. อื่น ๆ	251.9	88.1	139.9	12.2	8.5	3.2	-	4. Others
หญิง	7,723.1	1,321.9	5,071.4	1,063.7	156.0	108.9	1.3	FEMALE
กำลังแรงงานรวม	4,512.2	461.8	3,544.1	314.3	113.5	77.2	1.3	Total Labor Force
1. กำลังแรงงานปัจจุบัน	4,499.9	461.8	3,532.6	313.5	113.5	77.2	1.3	1. Current labor force
1.1 ผู้มีงานทำ	4,483.2	449.8	3,529.3	313.3	113.5	76.1	1.3	1.1 Employed
- ทำงาน	4,466.6	446.9	3,518.8	310.4	113.2	75.9	1.3	- At work
- ไม่ทำงานแต่มีงานประจำ	16.6	2.9	10.5	2.9	0.2	0.1	-	- With job but not at work
1.2 ผู้ว่างงาน	16.7	12.1	3.3	0.2	-	1.1	-	1.2 Unemployed
- หางานทำ	1.0	0.1	0.8	0.1	-	-	-	- Looking for work
- ไม่หางานทำ/พร้อมที่จะทำงาน	15.6	12.0	2.5	0.1	-	1.1	-	- Not looking/available for work
2. กำลังแรงงานที่รอดูกาล	12.3	-	11.5	0.8	-	-	-	2. Seasonally inactive labor force
ผู้ไม่อยู่ในกำลังแรงงาน	3,210.9	860.0	1,527.3	749.4	42.5	31.7	-	Persons not in Labor Force
1. ทำงานบ้าน	1,222.1	59.2	993.6	123.6	27.8	17.9	-	1. Household work
2. เรียนหนังสือ	723.0	705.1	17.8	-	0.1	-	-	2. Studies
3. ยังกัก ขรา/ไม่สามารถทำงานได้	1,077.3	68.3	383.0	605.9	9.5	10.7	-	3. Too young/old/incapable of work
4. อื่น ๆ	188.6	27.5	133.0	19.9	5.1	3.1	-	4. Others

ตารางที่ 2 จำนวนประชากรอายุ 15 ปีขึ้นไป จำนวนสถานภาพสมรส สถานภาพแรงงาน เพศ และเขตการปกครอง ภาคตะวันออกเฉียงเหนือ (ต่อ)

TABLE 2 POPULATION 15 YEARS AND OVER BY MARITAL STATUS, LABOR FORCE STATUS, SEX AND AREA, NORTHEASTERN REGION (Contd.)

สถานภาพแรงงาน	ในเขตเทศบาล MUNICIPAL AREA										LABOR FORCE STATUS	
	รวม	โสด					เคยสมรส Ever-Married					
		Total	Single	Married	Widowed	Divorced	แยกกันอยู่ Separated	ไม่ทราบ Unknown				
<b>ยอดรวม</b>	4,360.4	1,088.6	2,712.0	405.2	96.5	58.1	0.1	TOTAL				
<b>ชาย</b>	2,075.4	604.0	1,326.2	75.1	43.1	27.0	0.1	MALE				
<b>กำลังแรงงานรวม</b>	1,520.8	321.9	1,114.2	26.9	35.7	22.1	0.1	Total Labor Force				
<b>1. กำลังแรงงานปัจจุบัน</b>	1,518.2	320.4	1,113.1	26.9	35.7	22.1	0.1	1. Current labor force				
1.1 ผู้มีงานทำ	1,508.1	314.2	1,110.4	26.4	35.2	21.7	0.1	1.1 Employed				
- ทำงาน	1,502.9	313.7	1,106.0	26.4	35.2	21.5	0.1	- At work				
- ไม่ทำงานแต่มีงานประจำ	5.2	0.5	4.4	-	-	0.2	-	- With job but not at work				
1.2 ผู้ว่างงาน	10.2	6.2	2.7	0.5	0.4	0.4	-	1.2 Unemployed				
- หางานทำ	1.6	1.0	0.4	-	0.3	-	-	- Looking for work				
- ไม่ทำงานทำ/พร้อมที่จะทำงาน	8.6	5.2	2.4	0.5	0.2	0.4	-	- Not looking/available for work				
2. กำลังแรงงานที่รอฤดูกาล	2.6	1.6	1.0	-	-	-	-	2. Seasonally inactive labor force				
<b>2. กำลังแรงงานที่ไม่อยู่ในกำลังแรงงาน</b>	554.6	282.1	212.0	48.2	7.4	4.9	-	Persons not in Labor Force				
1. ทำงานบ้าน	11.2	4.3	5.4	1.0	0.6	-	-	1. Household work				
2. เรียนหนังสือ	219.3	217.5	1.8	-	-	-	-	2. Studies				
3. ยี่สิบหก ชม/ไม่สามารถทำงานได้	226.7	30.5	146.4	41.4	4.7	3.7	-	3. Too young/old/incapable of work				
4. อื่น ๆ	97.4	29.8	58.5	5.8	2.1	1.2	-	4. Others				
<b>หญิง</b>	2,285.0	484.6	1,385.8	330.1	53.4	31.1	-	FEMALE				
<b>กำลังแรงงานรวม</b>	1,314.0	197.0	964.5	89.7	39.8	23.0	-	Total Labor Force				
<b>1. กำลังแรงงานปัจจุบัน</b>	1,312.1	197.0	962.7	89.7	39.8	23.0	-	1. Current labor force				
1.1 ผู้มีงานทำ	1,308.8	194.7	961.6	89.6	39.8	23.0	-	1.1 Employed				
- ทำงาน	1,304.3	194.3	958.3	89.1	39.6	22.9	-	- At work				
- ไม่ทำงานแต่มีงานประจำ	4.6	0.4	3.3	0.5	0.2	0.1	-	- With job but not at work				
1.2 ผู้ว่างงาน	3.3	2.2	1.1	0.1	-	-	-	1.2 Unemployed				
- หางานทำ	0.1	0.1	-	-	-	-	-	- Looking for work				
- ไม่ทำงานทำ/พร้อมที่จะทำงาน	3.3	2.1	1.1	0.1	-	-	-	- Not looking/available for work				
2. กำลังแรงงานที่รอฤดูกาล	1.9	-	1.8	0.1	-	-	-	2. Seasonally inactive labor force				
<b>ผู้ไม่อยู่ในกำลังแรงงาน</b>	971.0	287.6	421.3	240.4	13.6	8.1	-	Persons not in Labor Force				
1. ทำงานบ้าน	353.7	21.2	272.7	44.4	10.7	4.7	-	1. Household work				
2. เรียนหนังสือ	245.6	242.0	3.5	-	0.1	-	-	2. Studies				
3. ยี่สิบหก ชม/ไม่สามารถทำงานได้	311.5	16.3	104.4	187.3	1.3	2.3	-	3. Too young/old/incapable of work				
4. อื่น ๆ	60.1	8.1	40.7	8.7	1.5	1.2	-	4. Others				

ไตรมาสที่ 4/2558 : Quarter 4/2015

หน่วยเป็นพัน : In Thousands

ตารางที่ 2 จำนวนประชากรอายุ 15 ปีขึ้นไป จำแนกตามสถานภาพสมรส สถานภาพแรงงาน เพศ และเขตการปกครอง ภาคตะวันออกเฉียงเหนือ (ต่อ)

TABLE 2 POPULATION 15 YEARS AND OVER BY MARITAL STATUS, LABOR FORCE STATUS, SEX AND AREA, NORTHEASTERN REGION(Contd.)

สถานภาพแรงงาน	นครเขตเทศบาล NON-MUNICIPAL AREA						เขตสมรส Ever-Married				LABOR FORCE STATUS
	รวม	โสด	สมรส	หม้าย	หย่า	แยกกันอยู่	ไม่ทราบ	ไม่ทราบ	Unknown		
	Total	Single	Married	Widowed	Divorced	Separated					
<b>ยอดรวม</b>	10,516.5	2,205.7	7,051.4	931.4	186.2	140.5	1.3			TOTAL	
<b>ชาย</b>	5,078.3	1,368.4	3,365.9	197.7	83.6	62.7	-			MALE	
<b>กำลังแรงงานรวม</b>	3,954.7	822.2	2,936.4	78.4	66.3	51.5	-			Total Labor Force	
<b>1. กำลังแรงงานปัจจุบัน</b>	3,937.7	816.5	2,926.2	77.7	65.8	51.5	-			1. Current labor force	
1.1 ผู้มีงานทำ	3,912.3	798.4	2,919.9	77.7	64.8	51.5	-			1.1 Employed	
- ทำงาน	3,895.2	797.7	2,904.6	77.1	64.4	51.5	-			- At work	
- ไม่ทำงานแต่มีงานประจำ	17.0	0.8	15.4	0.5	0.4	-	-			- With job but not at work	
1.2 ผู้ว่างงาน	25.4	18.1	6.3	-	1.1	-	-			1.2 Unemployed	
- ทงงานทำ	2.8	2.6	0.3	-	-	-	-			- Looking for work	
- ไม่หางานทำ/พร้อมที่จะทำงาน	22.6	15.6	6.0	-	1.1	-	-			- Not looking/available for work	
<b>2. กำลังแรงงานที่รอฤดูกาล</b>	17.1	5.6	10.2	0.8	0.5	-	-			2. Seasonally inactive labor force	
<b>ผู้ไม่อยู่ในกำลังแรงงาน</b>	1,123.6	546.2	429.5	119.3	17.3	11.2	-			Persons not in Labor Force	
1. ทำงานบ้าน	17.6	8.1	6.1	2.3	0.7	0.4	-			1. Household work	
2. เรียนหนังสือ	395.6	389.3	6.3	-	-	-	-			2. Studies	
3. ยังเด็ก ขรา/ไม่สามารถทำงานได้	555.9	90.6	335.7	110.6	10.3	8.8	-			3. Too young/old/incapable of work	
4. อื่น ๆ	154.5	58.3	81.4	6.4	6.4	2.1	-			4. Others	
<b>หญิง</b>	5,438.1	837.3	3,685.6	733.7	102.6	77.8	1.3			FEMALE	
<b>กำลังแรงงานรวม</b>	3,198.2	264.9	2,579.6	224.6	73.6	54.2	1.3			Total Labor Force	
<b>1. กำลังแรงงานปัจจุบัน</b>	3,187.7	264.9	2,569.9	223.8	73.6	54.2	1.3			1. Current labor force	
1.1 ผู้มีงานทำ	3,174.4	255.1	2,567.7	223.7	73.6	53.1	1.3			1.1 Employed	
- ทำงาน	3,162.3	252.6	2,560.5	221.3	73.6	53.1	1.3			- At work	
- ไม่ทำงานแต่มีงานประจำ	12.1	2.5	7.2	2.4	-	-	-			- With job but not at work	
1.2 ผู้ว่างงาน	13.3	9.8	2.2	0.1	-	1.1	-			1.2 Unemployed	
- ทงงานทำ	1.0	-	0.8	0.1	-	-	-			- Looking for work	
- ไม่หางานทำ/พร้อมที่จะทำงาน	12.4	9.8	1.4	-	-	1.1	-			- Not looking/available for work	
<b>2. กำลังแรงงานที่รอฤดูกาล</b>	10.5	-	9.7	0.7	-	-	-			2. Seasonally inactive labor force	
<b>ผู้ไม่อยู่ในกำลังแรงงาน</b>	2,240.0	572.4	1,106.0	509.1	28.9	23.6	-			Persons not in Labor Force	
1. ทำงานบ้าน	868.3	37.9	720.9	79.2	17.1	13.2	-			1. Household work	
2. เรียนหนังสือ	477.3	463.1	14.2	-	-	-	-			2. Studies	
3. ยังเด็ก ขรา/ไม่สามารถทำงานได้	765.8	51.9	278.6	418.6	8.2	8.4	-			3. Too young/old/incapable of work	
4. อื่น ๆ	128.5	19.4	92.3	11.3	3.6	1.9	-			4. Others	

ไตรมาสที่ 4/2558 : Quarter 4/2015

หน่วยเป็นพัน : in Thousands

ตารางที่ 3 จำนวนประชากรอายุ 15 ปีขึ้นไป จำแนกตามระดับการศึกษาที่สำเร็จ สถานภาพแรงงาน ภาคตะวันออกเฉียงเหนือ

TABLE 3 POPULATION 15 YEARS AND OVER BY LEVEL OF EDUCATIONAL ATTAINMENT, LABOR FORCE STATUS, NORTHEASTERN REGION

ไตรมาสที่ 4/2558 : Quarter 4/2015

หน่วยเป็นพัน : In Thousands

สถานภาพแรงงาน	รวม	ไม่มี การศึกษา	ต่ำกว่า ประถมศึกษา	ประถมศึกษา ไม่ สมบูรณ์	มัธยมศึกษาตอนต้น				มัธยมศึกษาตอนปลาย				อื่นๆ <sup>1/</sup>	ไม่ทราบ	LABOR FORCE STATUS
					การ ศึกษา	ประถมศึกษา ตอนต้น	ประถมศึกษา ตอนต้น	ประถมศึกษา ตอนต้น	มัธยมศึกษา ตอนต้น	มัธยมศึกษา ตอนต้น	มัธยมศึกษา ตอนต้น	มัธยมศึกษา ตอนต้น			
		No schooling	primary	primary	Primary	Lower Secondary	General/ Academic	Vocational	Teacher Training	Academic	Technical Education	Teacher Training	Others <sup>1/</sup>	Unknown	
ยอดรวม	14,876.8	323.5	5,108.8	3,553.8	2,618.3	1,634.6	295.6	1.5	658.2	416.2	278.3	0.1	6.0	TOTAL	
กำลังแรงงานรวม	9,987.7	94.4	3,070.6	2,779.5	1,516.7	1,170.5	185.8	0.7	589.9	356.3	218.6	0.1	4.7	Total Labor Force	
1. กำลังแรงงานปัจจุบัน	9,955.8	94.4	3,056.7	2,773.1	1,510.2	1,166.1	185.8	0.7	589.7	355.8	218.6	0.1	4.6	1. Current labor force	
1.1 ผู้มีงานทำ	9,903.5	94.4	3,053.4	2,765.3	1,501.9	1,152.9	182.2	0.7	579.1	352.3	216.6	0.1	4.6	1.1 Employed	
- ทำงาน	9,864.7	94.3	3,035.6	2,757.2	1,496.6	1,150.3	182.2	0.7	576.8	351.9	214.5	0.1	4.6	- At work	
- ไม่ทำงานแต่มีงานประจำ	38.8	0.1	17.8	8.2	5.3	2.7	-	-	2.3	0.4	2.0	-	-	- With job but not at work	
1.2 ผู้ว่างงาน	52.3	-	3.4	7.7	8.3	13.1	3.6	-	10.6	3.5	2.0	-	-	1.2 Unemployed	
- ทำงานทำ	5.4	-	0.4	0.3	0.3	0.6	1.3	-	0.8	1.5	0.3	-	-	- Looking for work	
- ไม่ทำงานทำ/พร้อมที่จะทำงาน	46.8	-	3.0	7.5	8.0	12.5	2.3	-	9.8	2.1	1.7	-	-	- Not looking/available for work	
2. กำลังแรงงานที่รอฤดูกาล	31.9	-	13.8	6.5	6.5	4.4	-	-	0.2	0.5	-	-	0.1	2. Seasonally inactive labor force	
ผู้ไม่อยู่ในกำลังแรงงาน	4,889.1	229.0	2,038.3	756.3	1,101.6	464.1	109.9	0.8	68.3	59.9	59.7	-	1.3	Persons not in Labor Force	
1. ทำงานบ้าน	1,250.8	21.8	520.2	266.6	231.7	129.1	25.6	0.1	23.8	24.1	7.2	-	0.7	1. Household work	
2. เรียนหนังสือ	1,337.8	-	0.2	280.8	737.2	242.9	61.9	-	3.1	11.7	0.1	-	-	2. Studies	
3. ยังเด็ก ซรา/ไม่สามารถทำงานได้	1,859.9	203.4	1,419.3	137.7	46.2	33.5	5.4	-	5.2	6.4	2.6	-	0.2	3. Too young/old/incapable of work	
4. อื่น ๆ	440.5	3.9	98.6	71.2	86.5	58.7	16.9	0.7	36.2	17.8	49.8	-	0.4	4. Others	

<sup>1/</sup> รวมอาชีพระยะสั้น

<sup>1/</sup> Including Short Course Vocational

ตารางที่ 3 จำนวนประชากรอายุ 15 ปีขึ้นไป จำแนกตามระดับการศึกษาที่สำเร็จ สถานภาพแรงงาน และเพศ ภาคตะวันออกเฉียงเหนือ

TABLE 3 POPULATION 15 YEARS AND OVER BY LEVEL OF EDUCATIONAL ATTAINMENT, LABOR FORCE STATUS AND SEX, NORTHEASTERN REGION

สถานภาพแรงงาน	รวม	ไม่มีการศึกษา	ต่ำกว่า ประถมศึกษา Incomplete primary	ประถมศึกษา Primary	มัธยมศึกษาตอนปลาย				อุดมศึกษา				อื่น ๆ Others	ไม่ทราบ Unknown	LABOR FORCE STATUS
					Upper Secondary Level		Higher Level		Upper Secondary Level		Higher Level				
					มัธยมศึกษา ตอนต้น Lower Secondary	สามัญ General/ Academic	สายอาชีพ ศึกษา Vocational	สายวิชา- การศึกษ Teacher Training	สามัญ Academic	สายวิชา- การศึกษ Teacher Training	สายวิชาชีพ Higher Technical Education	สายวิชา- การศึกษ Teacher Training			
ชาย	7,153.7	1,13.4	2,247.8	1,821.5	1,371.3	795.9	161.4	299.4	106.2	229.4	106.2	2.8	MALE		
กำลังแรงงานรวม	5,475.5	40.5	1,627.2	1,548.4	946.2	646.1	116.4	268.7	75.1	204.3	75.1	2.2	Total Labor Force		
1. กำลังแรงงานปัจจุบัน	5,455.9	40.5	1,620.6	1,544.4	940.6	643.4	116.4	268.5	75.1	203.8	75.1	2.2	1. Current labor force		
1.1 ผู้จ้างทำ - ทำงาน	5,420.3	40.5	1,618.1	1,536.8	936.3	633.3	113.8	262.5	73.5	202.6	73.5	2.2	1.1 Employed		
- ไม่ทำงานแต่รับประจำ	5,398.1	40.4	1,605.9	1,532.6	933.7	632.0	113.8	262.0	72.5	202.6	72.5	2.2	- At work		
1.2 ผู้ว่างงาน	22.2	0.1	12.2	4.3	2.8	1.3	-	0.5	1.0	-	1.0	-	- With job but not at work		
- หางานทำ	35.6	-	2.5	7.6	4.1	10.1	2.6	6.0	1.5	1.2	1.5	-	1.2 Unemployed		
- ไม่ทำงานทำ/พร้อมที่จะทำงาน	4.4	-	0.3	0.3	0.3	0.6	1.3	0.8	0.9	0.9	-	-	- Looking for work		
2. กำลังแรงงานที่ออกนอกภาค	31.2	-	2.3	7.3	3.9	9.5	1.3	5.2	1.5	0.3	1.5	-	- Not looking/available for work		
ผู้ไม่อยู่ในกำลังแรงงาน	19.6	-	6.6	4.0	5.6	2.7	-	0.2	0.5	-	-	0.1	2. Seasonally/inactive labor force		
1.678.2	72.9	72.9	620.6	273.1	425.1	152.8	45.0	30.8	25.6	31.1	-	0.6	Persons not in Labor Force		
1. ทำงาน	288	-	10.0	6.7	8.5	1.6	0.6	1.2	-	0.1	-	-	1. Household work		
2. ย้ายมาพัก	614.9	-	0.2	137.2	341.6	92.4	32.6	0.6	10.2	0.1	-	-	2. Studies		
3. ยังกักขัง/ไม่สามารถทำงานได้	782.6	71.8	558.9	83.6	29.3	24.7	3.4	4.5	4.6	1.7	-	0.2	3. Too young/old/incapable of work		
4. อื่น ๆ	251.9	1.1	51.5	45.7	45.7	34.1	8.5	24.3	10.7	29.4	-	0.4	4. Others		
หญิง	7,723.1	210.1	2,861.0	1,714.4	1,247.0	835.7	134.3	358.7	172.1	186.3	172.1	3.2	FEMALE		
กำลังแรงงานรวม	4,512.2	53.9	1,443.3	1,231.2	570.5	524.3	69.4	321.2	143.5	152.0	143.5	2.5	Total Labor Force		
1. กำลังแรงงานปัจจุบัน	4,499.9	53.9	1,436.1	1,228.7	569.6	522.7	69.4	321.2	143.5	152.0	143.5	2.5	1. Current labor force		
1.1 ผู้จ้างทำ	4,483.2	53.9	1,435.3	1,228.5	565.4	519.7	68.4	316.6	143.0	149.7	143.0	2.5	1.1 Employed		
- ทำงาน	4,466.6	53.9	1,429.7	1,224.6	562.9	518.3	68.4	314.8	142.0	149.3	142.0	2.5	- At work		
- ไม่ทำงานแต่รับประจำ	16.6	-	5.6	3.9	2.5	1.4	-	1.8	1.0	0.4	1.0	-	- With job but not at work		
1.2 ผู้ว่างงาน	16.7	-	0.9	0.2	4.2	3.0	1.0	4.6	0.5	2.3	0.5	-	1.2 Unemployed		
- หางานทำ	1.0	-	0.1	-	-	-	-	-	0.6	0.3	-	-	- Looking for work		
- ไม่ทำงานทำ/พร้อมที่จะทำงาน	15.6	-	0.8	0.2	4.2	3.0	1.0	4.6	1.8	0.2	-	-	- Not looking/available for work		
กำลังแรงงานที่ออกนอกภาค	12.3	-	7.2	2.5	0.9	1.7	-	-	-	-	-	-	2. Seasonally/inactive labor force		
ผู้ไม่อยู่ในกำลังแรงงาน	3,210.9	156.1	1,417.7	483.2	676.5	311.3	64.9	37.5	28.6	34.3	28.6	0.7	Persons not in Labor Force		
1. ทำงาน	1,222.1	21.8	510.2	259.9	223.2	127.5	25.0	22.5	24.0	7.2	7.2	0.7	1. Household work		
2. ย้ายมาพัก	723.0	-	-	143.6	395.6	150.5	29.3	2.5	1.5	-	-	-	2. Studies		
3. ยังกักขัง/ไม่สามารถทำงานได้	1,077.3	131.6	860.4	54.2	16.9	8.8	2.1	0.6	1.8	1.0	-	-	3. Too young/old/incapable of work		
4. อื่น ๆ	188.6	2.8	47.1	25.6	40.8	24.6	8.5	11.9	20.4	7.0	20.4	0.1	4. Others		

/ / รวมชั่วคราวระยะสั้น / / Including Short Course Vocational

หน่วยเป็นพัน : In Thousands

ไตรมาสที่ 4/2558 : Quarter 4/2015



ตารางที่ 3 จำนวนประชากรอายุ 15 ปีขึ้นไป จำแนกตามระดับการศึกษาที่สำเร็จ สถานภาพแรงงาน เพศ และเขตภาคีกรอง ภาคตะวันออกเฉียงเหนือ (ต่อ)

TABLE 3 POPULATION 15 YEARS AND OVER BY LEVEL OF EDUCATIONAL ATTAINMENT, LABOR FORCE STATUS, SEX AND AREA, NORTHEASTERN REGION (Contd)

สถานภาพแรงงาน	รวม	ไม่มีการศึกษา	ต่ำกว่าประถมศึกษา	ประถมศึกษา	มัธยมศึกษาตอนปลาย				อุดมศึกษา				อื่นๆ <sup>1/</sup>	ไม่ทราบ	LABOR FORCE STATUS
					Upper Secondary Level		Higher Level		Upper Secondary Level		Higher Level				
					ไม่	มี	ไม่	มี	ไม่	มี	ไม่	มี			
ยอดรวม	4,360.4	78.2	1,292.9	898.6	718.3	570.1	131.2	0.9	357.4	190.9	119.9	0.1	2.1	TOTAL	
กำลังแรงงานรวม	2,834.8	24.8	713.7	684.2	395.0	369.3	85.6	0.7	312.8	160.9	86.1	0.1	1.5	Total Labor Force	
1. กำลังแรงงานปัจจุบัน	2,830.4	24.8	712.1	682.6	394.3	368.9	85.6	0.7	312.8	160.9	86.1	0.1	1.5	1. Current labor force	
1.1 ผู้มีงานทำ	2,816.9	24.8	710.9	680.9	392.7	365.4	83.9	0.7	310.1	160.0	85.9	0.1	1.5	1.1 Employed	
- ทำงาน	2,807.1	24.7	706.7	679.6	392.0	363.8	83.9	0.7	308.9	159.9	85.5	0.1	1.5	- At work	
- ไม่ทำงานแต่มีงานประจำ	9.7	0.1	4.3	1.3	0.8	1.6	-	-	1.2	0.1	0.4	-	-	- With job but not at work	
1.2 ผู้ว่างงาน	13.5	-	1.2	1.7	1.6	3.5	1.7	-	2.6	1.0	0.3	-	-	1.2 Unemployed	
- หางานทำ	1.7	-	-	0.3	0.1	0.3	-	-	0.3	0.7	-	-	-	- Looking for work	
- ไม่หางานทำ/พร้อมที่จะทำงาน	11.9	-	1.2	1.4	1.5	3.2	1.7	-	2.4	0.3	0.3	-	-	- Not looking/available for work	
2. กำลังแรงงานที่ออกภาค	4.5	-	1.6	1.7	0.7	0.4	-	-	-	-	-	-	0.1	2. Seasonally inactive labor force	
ผู้ไม่อยู่ในกำลังแรงงาน	1,525.6	53.3	579.2	214.3	323.3	200.8	45.6	0.2	44.6	29.9	33.8	-	0.6	Persons not in Labor Force	
1. ทำงานบ้าน	364.9	6.6	150.3	75.2	53.0	43.3	7.3	0.1	14.4	11.4	3.4	-	0.1	1. Household work	
2. เรียนหนังสือ	464.9	-	0.2	75.4	232.1	120.6	27.2	-	3.1	6.2	0.1	-	-	2. Studies	
3. ยึดอาชีพ/ไม่สามารถทำงานได้	538.2	46.1	405.2	43.6	14.0	15.9	4.8	-	3.2	3.3	2.3	-	-	3. Too young/old/incapable of work	
4. อื่น ๆ	157.5	0.6	23.6	20.1	24.2	21.0	6.3	0.1	24.0	9.1	28.0	-	0.4	4. Others	

1/ รวมอาชีพระยะสั้น

1/ Including Short Course Vocational

ตารางที่ 3 จำนวนประชากรอายุ 15 ปีขึ้นไป จำแนกตามระดับการศึกษาที่สำเร็จ สถานภาพแรงงาน เพศ และเขตภาคีกรอง ภาคตะวันออกเฉียงเหนือ (ต่อ)

ไตรมาสที่ 4/2558 : Quarter 4/2015

หน่วยนับพัน : in Thousands

สถานภาพแรงงาน	รวม	ไม่มี การศึกษา No schooling	ต่ำกว่า ประถมศึกษา Incomplete primary	ประถมศึกษา Primary	มัธยมศึกษา ตอนต้น Secondary	มัธยมศึกษาตอนปลาย Upper Secondary Level				อุดมศึกษา Higher Level				ไม่ทราบ Unknown	LABOR FORCE STATUS
						สาขามัธยมศึกษา General/ Academic	สาขาศึกษา อาชีพ Vocational	สาขาวิชา การศึกษา Teacher Training	สาขาวิชา การศึกษาระดับ สูง Higher Technical Education	สาขาวิชา การศึกษาระดับ สูง Higher Technical Education	สาขาวิชา การศึกษาระดับ สูง Higher Technical Education	อื่นๆ Others	/		
ยอดรวม	4,300.4	78.2	1,292.9	898.6	718.3	570.1	131.2	0.9	357.4	190.9	119.9	0.1	2.1	TOTAL	
ชาย	2,075.4	23.7	553.8	455.1	379.7	273.2	79.2	0.5	167.5	97.9	43.6	-	1.1	MALE	
กำลังแรงงานรวม	1,520.8	9.1	378.7	377.2	241.9	197.6	53.6	0.5	147.6	85.2	28.7	-	0.7	Total Labor Force	
1. กำลังแรงงานปัจจุบัน	1,518.2	9.1	378.1	376.1	241.1	197.6	53.6	0.5	147.6	85.2	28.7	-	0.7	1. Current labor force	
1.1 ผู้จ้างมา	1,508.1	9.1	377.1	374.6	239.7	194.7	52.9	0.5	145.5	84.6	28.6	-	0.7	1.1. Employed	
- ทำงาน	1,502.9	9.0	374.4	373.9	239.3	193.9	52.9	0.5	145.0	84.6	28.6	-	0.7	- At work	
- ไม่ทำงานแต่รับประจำ	5.2	0.1	2.7	0.7	0.4	0.8	-	-	0.5	-	-	-	-	- With job but not at work	
1.2 ผู้ว่างงาน	10.2	-	0.9	1.5	1.4	2.8	0.7	-	2.1	0.6	0.1	-	-	1.2 Unemployed	
- หางานทำ	1.6	-	-	0.3	0.1	0.3	-	-	0.3	0.6	-	-	-	- Looking for work	
- ไม่หางานทำ/พร้อมที่จะทำงาน	8.6	-	0.9	1.3	1.3	2.5	0.7	-	1.9	-	0.1	-	-	- Not Looking/available for work	
2. กำลังแรงงานที่ออกนอกภาค	2.6	-	0.7	1.1	0.7	-	-	-	-	-	-	-	0.1	2. Seasonally inactive labor force	
ผู้ไม่อยู่ในกำลังแรงงาน	554.6	14.6	175.1	77.9	137.8	75.6	25.6	-	19.9	12.7	15.0	-	0.4	Persons not in Labor Force	
1. ทำงานบ้าน	11.2	-	3.5	1.7	3.3	1.0	0.4	-	1.2	0.1	-	-	-	1. Household work	
2. เรียนหนังสือ	219.3	-	0.2	36.5	108.9	47.9	20.1	-	0.6	5.0	0.1	-	-	2. Studies	
3. ยังเด็ก หรือ/ไม่สามารถทำงานได้	226.7	14.2	158.9	25.9	8.6	10.7	2.7	-	2.5	2.0	1.3	-	-	3. Too young/old/incapable of work	
4. อื่น ๆ	97.4	0.4	12.6	13.9	17.0	16.1	2.4	-	15.5	5.6	13.6	-	0.4	4. Others	
กำลังแรงงานรวม	2,285.0	54.5	799.1	443.5	338.6	296.8	52.0	0.4	189.8	93.0	76.2	0.1	1.0	FEMALE	
1. กำลังแรงงานปัจจุบัน	1,312.1	15.7	334.1	306.5	153.2	171.3	32.0	0.2	165.2	75.7	57.4	0.1	0.8	Total Labor Force	
1.1 ผู้จ้างมา	1,308.8	15.7	333.8	306.4	153.1	170.7	30.9	0.2	164.6	75.4	57.3	0.1	0.8	1. Current labor force	
- ทำงาน	1,304.3	15.7	332.2	305.7	152.7	169.9	30.9	0.2	163.9	75.3	56.9	0.1	0.8	1.1. Employed	
- ไม่ทำงานแต่รับประจำ	4.6	-	1.6	0.7	0.4	0.8	-	-	0.7	0.1	0.4	-	-	- At work	
1.2 ผู้ว่างงาน	3.3	-	0.3	0.2	0.1	0.7	1.0	-	0.5	0.4	0.2	-	-	- With job but not at work	
- หางานทำ	0.1	-	-	-	-	-	-	-	0.1	-	-	-	-	1.2 Unemployed	
- ไม่หางานทำ/พร้อมที่จะทำงาน	3.3	-	0.3	0.2	0.1	0.7	1.0	-	0.5	0.3	0.2	-	-	- Looking for work	
2. กำลังแรงงานที่ออกนอกภาค	1.9	-	0.9	0.6	-	0.4	-	-	-	-	-	-	-	- Not Looking/available for work	
ผู้ไม่อยู่ในกำลังแรงงาน	971.0	38.8	404.1	136.4	185.4	125.1	20.1	0.2	24.7	17.3	18.8	-	0.2	2. Seasonally inactive labor force	
1. ทำงานบ้าน	353.7	6.6	146.8	73.5	49.7	42.3	6.9	0.1	13.1	11.3	3.4	-	0.1	Persons not in Labor Force	
1.1 ทำงานบ้าน	245.6	-	-	39.0	123.1	72.7	7.1	-	2.5	1.2	-	-	-	1. Household work	
2. เรียนหนังสือ	311.5	31.9	246.3	17.7	5.4	5.2	2.1	-	0.6	1.3	1.0	-	-	2. Studies	
3. ยังเด็ก หรือ/ไม่สามารถทำงานได้	60.1	0.3	11.0	6.3	7.2	5.0	3.9	0.1	8.5	3.5	14.4	-	0.1	3. Too young/old/incapable of work	
4. อื่น ๆ														4. Others	

/ รวมผู้ว่างงานสั้น / Including Short Course Vocational

ตารางที่ 3 จำนวนประชากรอายุ 15 ปีขึ้นไป จำแนกตามระดับการศึกษาที่สำเร็จ สถานภาพแรงงาน เพศ และเขตภาคีกรอง ภาคตะวันออกเฉียงเหนือ (ต่อ)  
TABLE 3 POPULATION 15 YEARS AND OVER BY LEVEL OF EDUCATIONAL ATTAINMENT, LABOR FORCE STATUS, SEX AND AREA, NORTHEASTERN REGION (Cont'd)

ไตรมาสที่ 4/2558 : Quarter 4/2015

เขตเทศบาล NON-MUNICIPAL AREA

หน่วยนับพัน : in Thousands

สถานภาพแรงงาน	รวม	ไม่มีการศึกษา	ต่ำกว่าประถมศึกษา	ประถมศึกษา	มัธยมศึกษาตอนปลาย						อุดมศึกษา			LABOR FORCE STATUS
					Upper Secondary Level			Higher Level			อื่นๆ	ไม่ทราบ	TOTAL	
					ประถมศึกษาตอนต้น	General/Academic	สายอาชีพ	สายวิชาชีพ	สายวิชาชีพ	สายวิชาชีพ				
No schooling	Primary	Lower Secondary	Academic	General	Vocational	Teacher Training	Academic	Technical Education	Teacher Training	Others	Unknown			
ยอดรวม	10,516.5	245.3	3,815.9	2,637.3	1,900.0	1,064.5	164.5	0.6	300.8	225.3	158.4	-	3.9	
กำลังแรงงานรวม	7,152.9	69.6	2,356.9	2,095.3	1,121.7	801.2	100.2	-	277.1	195.4	132.5	-	3.2	Total Labor Force
1. กำลังแรงงานปัจจุบัน	7,125.4	69.6	2,344.6	2,090.5	1,115.9	797.2	100.2	-	276.9	194.9	132.5	-	3.2	1. Current labor force
1.1 ผู้มีงานทำ	7,086.7	69.6	2,342.4	2,084.4	1,109.2	787.5	98.3	-	268.9	192.4	130.7	-	3.2	1.1 Employed
- ทำงาน	7,057.6	69.6	2,328.9	2,077.6	1,104.6	786.4	98.3	-	267.8	192.1	129.0	-	3.2	- At work
- ไม่ทำงานแต่มีงานประจำ	29.1	-	13.5	6.8	4.5	1.1	-	-	1.1	0.3	1.7	-	-	- With job but not at work
1.2 ผู้ว่างงาน	38.8	-	2.2	6.1	6.7	9.6	1.9	-	8.0	2.6	1.8	-	-	1.2 Unemployed
- หางานทำ	3.8	-	0.4	-	0.2	0.2	1.3	-	0.6	0.8	0.3	-	-	- Looking for work
- ไม่หางานทำ/พร้อมที่จะทำงาน	35.0	-	1.8	6.1	6.6	9.4	0.6	-	7.4	1.8	1.5	-	-	- Not looking/available for work
2. กำลังแรงงานที่รอฤดูกาล	27.5	-	12.3	4.8	5.8	4.0	-	-	0.2	0.5	-	-	-	2. Seasonally inactive labor force
ผู้ไม่อยู่ในกำลังแรงงาน	3,363.6	175.7	1,459.1	542.0	778.3	263.4	64.3	0.6	23.7	29.9	26.0	-	0.8	Persons not in Labor Force
1. ทำงานบ้าน	885.9	15.2	370.0	191.4	178.8	85.8	18.3	-	9.4	12.7	3.8	-	0.5	1. Household work
2. เรียนหนังสือ	872.9	-	-	205.3	505.1	122.3	34.7	-	-	5.4	-	-	-	2. Studies
3. ยิงสัตว์ ขวาง/ไม่สามารถทำงานได้	1,321.7	157.3	1,014.1	94.1	32.2	17.6	0.7	-	2.0	3.1	0.4	-	0.2	3. Too young/old/incapable of work
4. อื่น ๆ	283.1	3.3	75.0	51.1	62.2	37.6	10.6	0.6	12.3	8.7	21.7	-	-	4. Others

/ Including Short Course Vocational

ตารางที่ 3 จำนวนประชากรอายุ 15 ปีขึ้นไป จำแนกตามระดับการศึกษาที่สำเร็จ สถานภาพแรงงาน เพศ และเขตการปกครอง ภาคตะวันออกเฉียงเหนือ (ต่อ)  
TABLE 3 POPULATION 15 YEARS AND OVER BY LEVEL OF EDUCATIONAL ATTAINMENT, LABOR FORCE STATUS, SEX AND AREA, NORTHEASTERN REGION (Contd)

สถานภาพแรงงาน	รวม	ไม่ การศึกษา	ต่ำกว่า ประถมศึกษา	ประถมศึกษา Incomplete	ประถมศึกษา Primary	มัธยมศึกษา ดონต์ Lower	มัธยมศึกษาตอนต้น			อุดมศึกษา			ไม่ทราบ	อื่น ๆ	LABOR FORCE STATUS	
							มัธยมศึกษา Secondary	สามัญ General/	สายอาชีพ- ศึกษา Vocational	สายอาชีพ- การศึกษา Teacher Training	สายวิชาการ Academic	สายอาชีพ Technical Education				สายวิชา- การศึกษา Teacher Training
<b>ยอดรวม</b>	10,516.5	245.3	3,815.9	2,637.3	1,900.0	1,064.5	164.5	0.6	3,008.8	225.3	158.4	3.9	-	-	TOTAL	
<b>ชาย</b>	5,078.3	89.7	1,694.0	1,366.3	991.6	525.7	82.2	0.6	1,319.9	132.0	62.6	1.7	-	-	MALE	
<b>กำลังแรงงาน</b>	3,954.7	31.4	1,248.5	1,171.2	704.4	486.6	62.7	-	1,210.0	119.1	46.4	1.5	-	-	Total Labor Force	
1. กำลังแรงงานปัจจุบัน	3,937.7	31.4	1,242.6	1,166.3	699.5	445.8	62.7	-	1,209.9	118.6	46.4	1.5	-	-	1. Current labor force	
1.1 ผู้รับค่าจ้าง	3,912.3	31.4	1,241.0	1,162.3	696.8	438.6	60.9	-	1,170.0	118.0	44.9	1.5	-	-	11 Employed	
-ทำงาน	3,895.2	31.4	1,231.4	1,158.7	694.4	438.1	60.9	-	1,170.0	118.0	43.9	1.5	-	-	- At work	
-ไม่ทำงานแต่มีงานประจำ	17.0	-	9.5	3.6	2.4	0.5	-	-	-	-	1.0	-	-	-	- With job but not at work	
1.2 ผู้ว่างงาน	25.4	-	1.6	6.1	2.7	7.3	1.9	-	3.9	0.6	1.5	-	-	-	12 Unemployed	
-หางานทำ	2.8	-	0.3	-	0.2	0.2	1.3	-	0.6	0.3	-	-	-	-	- Looking for work	
-ไม่ทำงานร่วมกับผู้อื่นที่ทำงาน	22.6	-	1.3	6.1	2.5	7.1	0.6	-	3.3	0.3	1.5	-	-	-	- Not Looking/available for work	
2. กำลังแรงงานที่รอฤดูกาล	17.1	-	6.0	2.9	4.9	2.7	-	-	0.2	0.5	-	-	-	-	2. Seasonally inactive labor force	
<b>ผู้ไม่อยู่ในกำลังแรงงาน</b>	1,123.6	58.3	445.5	195.2	287.3	77.1	19.5	0.6	10.9	12.9	16.2	0.2	-	-	Persons not in Labor Force	
1. ทำงานบ้าน	17.6	-	6.6	4.9	5.2	0.6	0.2	-	-	-	-	-	-	-	1. Household work	
2. ยืนหนังสือ	395.6	-	-	100.7	232.7	44.5	12.6	-	-	5.2	-	-	-	-	2. Studies	
3. ยึดค่าเช่า/ไม่สามารถทำงานได้	555.9	57.6	400.0	57.7	20.7	14.0	0.7	-	2.0	2.7	0.4	0.2	-	-	3. Too young/old/incapable of work	
4. อื่น ๆ	154.5	0.7	38.9	31.8	28.7	18.0	6.1	0.6	8.8	5.1	15.8	-	-	-	4. Others	
<b>หญิง</b>	5,438.1	155.6	2,121.9	1,270.9	908.4	538.8	82.2	-	1,689.9	93.3	95.9	2.2	-	-	FEMALE	
<b>กำลังแรงงานรวม</b>	3,198.2	38.2	1,108.4	924.1	417.3	352.6	37.4	-	1,560.0	76.3	86.1	1.7	-	-	Total Labor Force	
1. กำลังแรงงานปัจจุบัน	3,187.7	38.2	1,102.1	922.2	416.4	351.3	37.4	-	1,560.0	76.3	86.1	1.7	-	-	1. Current labor force	
1.1 ผู้รับค่าจ้าง	3,174.4	38.2	1,101.5	922.2	412.4	349.0	37.4	-	1,520.0	74.3	85.8	1.7	-	-	11 Employed	
-ทำงาน	3,162.3	38.2	1,097.5	918.9	410.3	348.3	37.4	-	1,509.9	74.0	85.1	1.7	-	-	- At work	
-ไม่ทำงานแต่มีงานประจำ	12.1	-	4.0	3.3	2.1	0.6	-	-	1.1	0.3	0.7	-	-	-	- With job but not at work	
1.2 ผู้ว่างงาน	13.3	-	0.6	-	4.0	2.3	-	-	4.1	2.0	0.3	-	-	-	12 Unemployed	
-หางานทำ	1.0	-	0.1	-	-	-	-	-	0.3	0.5	-	-	-	-	- Looking for work	
-ไม่ทำงานร่วมกับผู้อื่นที่ทำงาน	12.4	-	0.5	-	4.0	2.3	-	-	4.1	1.5	-	-	-	-	- Not Looking/available for work	
2. กำลังแรงงานที่รอฤดูกาล	10.5	-	6.3	1.9	0.9	1.3	-	-	-	-	-	-	-	-	2. Seasonally inactive labor force	
<b>ผู้ไม่อยู่ในกำลังแรงงาน</b>	2,240.0	117.4	1,013.6	346.8	491.0	186.2	44.8	-	12.9	17.0	9.8	0.5	-	-	Persons not in Labor Force	
1. ทำงานบ้าน	868.3	15.2	363.4	186.5	173.5	85.3	18.1	-	9.4	12.7	3.8	0.5	-	-	1. Household work	
2. ยืนหนังสือ	477.3	-	-	104.6	272.5	77.8	22.1	-	-	0.3	-	-	-	-	2. Studies	
3. ยึดค่าเช่า/ไม่สามารถทำงานได้	765.8	99.7	614.1	36.4	11.5	3.6	-	-	-	0.5	-	-	-	-	3. Too young/old/incapable of work	
4. อื่น ๆ	128.5	2.5	36.1	19.3	33.6	19.6	4.5	-	3.4	3.5	6.0	-	-	-	4. Others	

รวมอาชีพระยะสั้น / Including Short Course Vocational

ตารางที่ 4 จำนวนผู้มีงานทำ จำแนกตามระดับการศึกษาที่สำเร็จ อาชีพ ภาคตะวันออกเฉียงเหนือ

TABLE 4 EMPLOYED PERSONS BY LEVEL OF EDUCATIONAL ATTAINMENT, OCCUPATION , NORTHEASTERN REGION

ไตรมาสที่ 4/2558 : Quarter 4/2015

หน่วยเป็นพัน : In Thousands

อาชีพ	รวม	ไม่มี การศึกษา	ต่ำกว่า ประถมศึกษา Incomplete primary	ประถมศึกษา Primary	มัธยมศึกษาตอนปลาย				อุดมศึกษา			อื่นๆ /	ไม่ทราบ	OCCUPATION
					มัธยมศึกษา ตอนต้น Lower Secondary	มัธยมศึกษา สายสามัญ General/ Academic	สายอาชีพ ศึกษา Vocational Training	สายวิชา- การศึกษา Teacher Training	สายอาชีพ ศึกษา Higher Technical Education	สาขาวิชา- การศึกษา Teacher Training				
<b>ยอดรวม</b>	9,903.5	94.4	3,053.4	2,765.3	1,501.9	1,152.9	182.2	0.7	579.1	352.3	216.6	0.1	4.6	TOTAL
1. ผู้จัดการ ข้าราชการระดับอาวุโส และผู้บัญชาการหน่วย	264.4	0.4	37.2	44.9	30.2	59.8	9.3	-	63.2	14.8	4.7	-	-	1. managers, senior officials and Legislators
2. ผู้ประกอบวิชาชีพด้านต่างๆ	412.0	0.1	5.8	1.7	4.6	10.6	4.5	-	181.6	43.8	159.1	-	0.3	2. Professionals
3. เจ้าหน้าที่เทคนิคและผู้ประกอบวิชาชีพ ที่เกี่ยวข้องกับด้านต่างๆ	183.7	0.8	6.3	8.6	12.6	26.7	7.1	-	77.9	40.4	3.4	-	-	3. Technicians and associate professionals
4. เสมียน	181.3	-	1.5	4.7	8.6	31.0	10.8	-	76.9	36.6	11.2	-	0.1	4. Clerks
5. พนักงานบริการและผู้จำหน่ายสินค้า	1,451.0	9.7	333.2	290.9	272.3	279.5	52.8	0.2	108.9	76.2	23.9	-	1.3	5. Service workers and sell goods
6. ผู้ปฏิบัติงานที่มีฝีมือในด้านการเกษตร ป่าไม้ และประมง	5,323.3	59.7	2,210.1	1,734.9	702.3	475.1	47.8	-	33.8	46.7	9.9	0.1	3.0	6. Skilled agricultural forest and fishery workers
7. ช่างฝีมือ และผู้ปฏิบัติงานที่เกี่ยวข้อง	849.1	9.4	206.6	245.7	172.8	94.5	31.6	0.5	24.8	61.5	1.7	-	-	7. Craft and associate professionals
8. ผู้ควบคุมเครื่องจักรโรงงานและเครื่องจักร และผู้ปฏิบัติงานด้านการประกอบ	477.3	2.3	62.5	132.8	134.6	101.5	9.9	-	8.6	23.0	2.0	-	-	8. Plant and machine controllers and assemblers
9. ผู้ประกอบอาชีพทางพื้นฐาน	761.6	12.0	190.1	301.2	163.9	74.3	8.5	-	3.5	7.4	0.7	-	-	9. Elementary occupations
10. คนงานซึ่งมิได้จำแนกไว้ในหมวดอื่น	-	-	-	-	-	-	-	-	-	-	-	-	-	10. Workers not classifiable by occupation

/ / รวมอาชีพระยะสั้น / Including Short Course Vocational

ตารางที่ 4 จำนวนผู้มีงานทำ จำแนกตามระดับการศึกษาที่สำเร็จ อาชีพ และเพศ ภาคตะวันออกเฉียงเหนือ  
TABLE 4 EMPLOYED PERSONS BY LEVEL OF EDUCATIONAL ATTAINMENT, OCCUPATION AND SEX, NORTHEASTERN REGION

อาชีพ Occupation	รวม Total	ไม่ มีการศึกษา No schooling	ต่ำกว่า ประถมศึกษา Incomplete primary	มัธยมศึกษา ตอนต้น Lower Secondary	มัธยมศึกษาตอนปลาย Upper Secondary Level					อุดมศึกษา Higher Level			ไม่ทราบ Unknown	อาชีพ OCCUPATION
					ประถมศึกษา Primary	สายสามัญ General/ Academic	สายอาชีพ- ศึกษา Vocational	สายวิชา- การศึกษา Teacher Training	สายวิชาการ Academic	สายวิชาชีพ Higher Technical Education		อื่นๆ Others		
										สายสามัญ General/ Academic	สายอาชีพ- ศึกษา Vocational			
ชาย MALE	5,420.3	40.5	1,618.1	936.5	633.3	113.8	0.5	262.5	202.6	73.5	-	2.2		
1. ผู้จัดการ ข้าราชการระดับอาวุโส และผู้บริหารศึกษา และผู้บริหารศึกษา 1. managers, senior officials and Legislators	203.5	0.2	28.4	25.2	46.3	6.9	-	43.8	11.3	3.3	-	-		
2. ผู้ประกอบการวิชาชีพระดับต่างๆ 2. Professionals	149.1	-	3.1	2.9	6.8	2.5	-	72.8	9.8	49.6	-	0.2		
3. เจ้าหน้าที่เทคนิคและผู้ประกอบวิชาชีพ ที่เกี่ยวข้องกับด้านต่างๆ 3. Technicians and associate professionals	88.7	0.8	2.2	9.1	14.0	4.0	-	32.7	17.6	2.2	-	-		
4. เสมียน 4. Clerks	63.4	-	1.3	3.4	16.5	4.3	-	18.8	14.1	1.7	-	0.1		
5. พนักงานบริการและผู้จำหน่ายสินค้า 5. Service workers and sell goods	551.8	2.4	112.5	118.5	103.0	23.2	-	43.6	37.2	7.4	-	0.6		
6. ผู้ปฏิบัติงานที่มีฝีมือในด้านการเกษตร ป่าน้ำ และประมง 6. Skilled agricultural forest and fishery workers	3,010.1	23.3	1,217.7	454.2	278.7	30.9	-	22.9	32.8	6.2	-	1.2		
7.ช่างฝีมือ และผู้ปฏิบัติงานที่เกี่ยวข้อง และผู้ปฏิบัติงานด้านการประกอบ 7. Craft and associate professionals	599.7	5.7	108.2	131.2	69.2	27.8	0.5	19.6	56.8	0.8	-	-		
8. ผู้ควบคุมเครื่องจักรโรงงานและเครื่องจักร และผู้ปฏิบัติงานด้านการประกอบ 8. Plant and machine controlors and assemblers	311.7	2.3	53.0	84.3	53.0	8.9	-	6.4	18.2	1.8	-	-		
9. ผู้ประกอบอาชีพงานพื้นฐาน 9. Elementary occupations	442.3	5.7	91.8	107.7	45.8	5.3	-	1.9	4.9	0.6	-	-		
10. คนงานซึ่งมีได้จำแนกไว้ในหมวดอื่น 10. Workers not classifiable by occupation	-	-	-	-	-	-	-	-	-	-	-	-		
หญิง FEMALE	4,483.2	53.9	1,435.3	565.4	519.7	68.4	0.2	316.6	149.7	143.0	0.1	2.5		
1. ผู้จัดการ ข้าราชการระดับอาวุโส และผู้บริหารศึกษา 1. managers, senior officials and Legislators	61.0	0.2	8.8	5.0	13.6	2.4	-	19.4	3.5	1.4	-	-		
2. ผู้ประกอบวิชาชีพด้านต่างๆ 2. Professionals	262.8	0.1	2.7	1.8	3.7	2.0	-	108.7	34.0	109.5	-	0.1		
3. เจ้าหน้าที่เทคนิคและผู้ประกอบวิชาชีพ ที่เกี่ยวข้องกับด้านต่างๆ 3. Technicians and associate professionals	95.0	-	4.1	3.5	12.7	3.0	-	45.1	22.7	1.2	-	-		
4. เสมียน 4. Clerks	117.9	-	0.3	5.2	14.5	6.5	-	58.1	22.5	9.5	-	-		
5. พนักงานบริการและผู้จำหน่ายสินค้า 5. Service workers and sell goods	899.1	7.3	220.8	153.8	176.6	29.6	0.2	65.3	41.1	16.5	-	0.6		
6. ผู้ปฏิบัติงานที่มีฝีมือในด้านการเกษตร ป่าน้ำ และประมง 6. Skilled agricultural forest and fishery workers	2,313.2	36.4	992.4	248.1	196.4	16.9	-	10.9	13.9	3.6	0.1	1.8		
7.ช่างฝีมือ และผู้ปฏิบัติงานที่เกี่ยวข้อง และผู้ปฏิบัติงานด้านการประกอบ 7. Craft and associate professionals	249.4	3.7	98.4	41.6	25.2	3.8	-	5.2	4.7	0.9	-	-		
8. ผู้ควบคุมเครื่องจักรโรงงานและเครื่องจักร และผู้ปฏิบัติงานด้านการประกอบ 8. Plant and machine controlors and assemblers	165.5	-	9.5	50.3	48.4	1.0	-	2.2	4.8	0.2	-	-		
9. ผู้ประกอบอาชีพงานพื้นฐาน 9. Elementary occupations	319.3	6.3	98.3	56.2	28.5	3.2	-	1.6	2.5	0.2	-	-		
10. คนงานซึ่งมีได้จำแนกไว้ในหมวดอื่น 10. Workers not classifiable by occupation	-	-	-	-	-	-	-	-	-	-	-	-		

1/ รวมอาชีพระยะสั้น 1/ Including Short Course Vocational

ตารางที่ 4 จำนวนผู้มีงานทำ จำแนกตามระดับการศึกษาที่สำเร็จ อาชีพ เพศ และเขตการปกครอง ภาคตะวันออกเฉียงเหนือ (ต่อ)  
TABLE 4 EMPLOYED PERSONS BY LEVEL OF EDUCATIONAL ATTAINMENT, OCCUPATION, SEX AND AREA, NORTHEASTERN REGION (Contd.)

ไตรมาสที่ 4/2558 : Quarter 4/2015 หน่วยนับพัน : in Thousands

อาชีพ Occupation	รวม Total	ไม่มี การศึกษา No schooling	ต่ำกว่า ประถมศึกษา primary Incomplete	ประถมศึกษา Primary	มัธยมศึกษา ตอนต้น Lower Secondary	มัธยมศึกษาตอนปลาย Upper Secondary Level				อุดมศึกษา Higher Level			อื่น ๆ Others	ไม่ทราบ Unknown	OCCUPATION
						สาขามัธยมศึกษา General/ Academic	สาขาวิชา ศึกษา Vocational	สาขาวิชา- การศึกษา Teacher Training	สาขาวิชาการ Academic	สาขาวิชาชีพ Higher Technical Education	สาขาวิชา- การศึกษา Teacher Training				
												310.1			
ยอดรวม	2,816.9	24.8	710.9	680.9	392.7	365.4	85.9	0.7	310.1	160.0	85.9	0.1	1.5	TOTAL	
ชาย	1,508.1	9.1	377.1	374.6	239.7	194.7	52.9	0.5	145.5	84.6	28.6	-	0.7	MALE	
1. ผู้จัดการ ข้าราชการระดับอาวุโส และผู้บริหารระดับสูง	75.7	0.2	7.2	10.8	7.6	13.6	2.7	-	25.5	6.3	1.8	-	-	1. managers, senior officials and Legislators	
2. ผู้ประกอบวิชาชีพด้านต่างๆ	70.5	-	0.4	0.4	0.3	1.8	0.3	-	43.6	5.0	18.6	-	0.2	2. Professionals	
3. เจ้าหน้าที่เทคนิคและผู้ประกอบวิชาชีพ ที่เกี่ยวข้องกับด้านต่างๆ	45.0	-	1.2	0.9	4.2	5.6	3.7	-	21.7	7.0	1.0	-	-	3. Technicians and associate professionals	
4. เสมียน	23.9	-	0.5	1.6	1.7	5.6	1.8	-	8.7	3.2	0.8	-	0.1	4. Clerks	
5. พนักงานบริการและผู้จำหน่ายสินค้า	270.6	1.2	39.2	48.1	56.2	56.9	16.9	-	29.9	18.8	3.6	-	-	5. Service workers and sell goods	
6. ผู้ปฏิบัติงานที่มีฝีมือในด้านเกษตร ป่าไม้ และประมง	604.3	4.4	248.5	196.1	80.8	51.6	6.8	-	4.0	8.8	2.9	-	0.4	6. Skilled agricultural forest and fishery workers	
7. ช่างฝีมือ และผู้ปฏิบัติงานที่เกี่ยวข้อง	193.8	1.5	29.7	50.3	38.9	24.8	14.6	0.5	8.0	25.6	-	-	-	7. Craft and associate professionals	
8. ผู้ควบคุมเครื่องจักรโรงงานและเครื่องจักร และผู้ปฏิบัติงานด้านการประกอบ	105.4	0.8	22.3	24.1	20.9	21.6	5.1	-	3.7	6.9	-	-	-	8. Plant and machine controls and assemblers	
9. ผู้ประกอบอาชีพงานพื้นฐาน	118.9	1.0	28.2	42.4	29.3	13.4	1.2	-	0.5	3.0	-	-	-	9. Elementary occupations	
10. คนงานซึ่งมิได้จำแนกไว้ในหมวดอื่น	-	-	-	-	-	-	-	-	-	-	-	-	-	10. Workers not classifiable by occupation	

∕ รวมอาชีพระยะสั้น ∕ Including Short Course Vocational

ตารางที่ 4 จำนวนผู้มีงานทำ จำแนกตามระดับการศึกษาที่สำเร็จ อาชีพ เพศ และเขตการปกครอง ภาคตะวันออกเฉียงเหนือ (ต่อ)

TABLE 4 EMPLOYED PERSONS BY LEVEL OF EDUCATIONAL ATTAINMENT, OCCUPATION, SEX AND AREA, NORTHEASTERN REGION (Contd.)

หน่วยนับพัน : in Thousands

อาชีพ Occupation	รวม Total	ไม่ มีการศึกษา No schooling	ต่ำกว่า ประถมศึกษา Incomplete primary	ประถมศึกษา Primary	มัธยมศึกษา ตอนต้น Lower Secondary	มัธยมศึกษาตอนปลาย Upper Secondary Level				อุดมศึกษา Higher Level			อื่น ๆ Others	ไม่ทราบ Unknown	อาชีพ Occupation
						สายสามัญ General/ Academic	สายวิชาชีพ Vocational	สายวิชา- การศึกษา Teacher Training	สายวิชาการ Academic	สายวิชาชีพ Higher Technical Education	สายวิชา- การศึกษา Teacher Training				
												สายสามัญ General/ Academic			
หญิง	1,308.8	15.7	333.8	306.4	153.1	170.7	30.9	0.2	164.6	75.4	57.3	0.1	0.8	FEMALE	
1. ผู้จัดการ ข้าราชการระดับอาวุโส และผู้บริหารผู้ดูแลคุณภาพ	28.7	0.2	3.0	3.2	1.6	3.9	2.0	-	11.1	3.0	0.8	-	-	1. managers, senior officials and Legislators	
2. ผู้ประกอบวิชาชีพด้านต่างๆ	123.5	0.1	0.2	0.2	0.2	3.5	0.8	-	56.3	19.7	42.3	-	0.1	2. Professionals	
3. เจ้าหน้าที่เทคนิคและผู้ประกอบวิชาชีพ ที่เกี่ยวข้องกับด้านต่างๆ	47.4	-	1.8	1.7	0.5	4.2	1.5	-	24.2	12.5	1.0	-	-	3. Technicians and associate professionals	
4. เสมียน	50.8	-	0.3	1.0	1.4	5.9	2.9	-	26.2	10.7	2.4	-	-	4. Clerks	
5. พนักงานบริการและผู้จำหน่ายสินค้า	405.5	4.6	84.9	79.3	70.9	84.1	15.5	0.2	38.8	17.5	9.4	-	0.6	5. Service workers and sell goods	
6. ผู้ปฏิบัติงานที่มีฝีมือในด้านการเกษตร ป่าไม้ และประมง	452.6	5.8	192.8	158.4	43.9	38.5	4.9	-	2.8	4.2	1.1	0.1	0.1	6. Skilled agricultural forest and fishery workers	
7. ช่างฝีมือ และผู้ปฏิบัติงานที่เกี่ยวข้อง	68.0	2.6	20.2	19.4	10.2	7.8	1.3	-	3.2	3.1	0.2	-	-	7. Craft and associate professionals	
8. ผู้ควบคุมเครื่องจักรโรงงานและเครื่องจักร และผู้ปฏิบัติงานด้านความปลอดภัย	44.3	-	3.3	13.9	10.4	11.2	1.0	-	1.5	2.9	-	-	-	8. Plant and machine controlors and assemblers	
9. ผู้ประกอบอาชีพทางพื้นฐาน	88.0	2.5	27.3	29.3	13.9	11.5	1.0	-	0.4	1.9	0.2	-	-	9. Elementary occupations	
10. คนงานซึ่งไม่ได้จำแนกไว้ในหมวดอื่น	-	-	-	-	-	-	-	-	-	-	-	-	-	10. Workers not classifiable by occupation	

1/ รวมอาชีพระยะสั้น 1/ Including Short Course Vocational



ตารางที่ 4 จำนวนผู้จ้างงานที่จำแนกตามระดับการศึกษาที่สำเร็จ อาชีพ เพศ และเขตการปกครอง ภาคตะวันออกเฉียงเหนือ (ต่อ)  
TABLE 4 EMPLOYED PERSONS BY LEVEL OF EDUCATIONAL ATTAINMENT, OCCUPATION, SEX AND AREA, NORTHEASTERN REGION (Contd.)

ไตรมาสที่ 4/2558 - Quarter 4/2015 หน่วยเป็นพัน : in Thousands

อาชีพ Occupation	รวม Total	ไม่มี การศึกษา No schooling	ต่ำกว่า ประถมศึกษา Incomplete primary	ประถมศึกษา Primary	มัธยมศึกษาตอนปลาย Upper Secondary Level				อุดมศึกษา Higher Level				ไม่ทราบ Unknown	อื่นๆ Others	OCCUPATION
					มัธยมศึกษา ตอนต้น Lower Secondary	ประถมศึกษา Vocational	สาขาวิชา- การศึกษา Teacher Training	สาขาวิชา- การศึกษา Higher Technical Education	สาขาวิชาการ Academic	สาขาวิชาชีพ Teacher Training	สาขาวิชา- การศึกษา Teacher Training	สาขาวิชาชีพ Higher Technical Education			
ยอดรวม	7,086.7	69.6	2,342.4	2,084.4	1,109.2	787.5	98.3	-	268.9	192.4	130.7	-	3.2	-	TOTAL
ชาย	3,912.3	31.4	1,241.0	1,162.3	696.8	438.6	60.9	-	117.0	118.0	44.9	-	1.5	-	MALE
1. ผู้จัดการ ข้าราชการระดับอาวุโส และผู้บริหารระดับสูง และผู้บริหารระดับกลาง	127.8	-	21.2	27.3	17.7	32.6	4.2	-	18.3	5.0	1.5	-	-	-	1. managers, senior officials and Legislators
2. ผู้ประกอบวิชาชีพด้านต่างๆ	78.6	-	2.7	1.1	2.6	5.0	2.2	-	29.3	4.8	31.0	-	-	-	2. Professionals
3. เจ้าหน้าที่เทคนิคและผู้ประกอบวิชาชีพ ที่เกี่ยวข้องกับด้านต่างๆ	43.7	0.8	1.0	5.2	4.9	8.4	0.4	-	11.0	10.7	1.2	-	-	-	3. Technicians and associate professionals
4. เสมียน	39.6	-	0.8	1.7	1.8	10.9	2.6	-	10.1	10.8	0.9	-	-	-	4. Clerks
5. พนักงานบริการและผู้จำหน่ายสินค้า	281.2	1.2	73.3	55.5	62.3	46.1	6.3	-	13.8	18.3	3.8	-	0.6	-	5. Service workers and sell goods workers
6. ผู้ปฏิบัติงานที่มีชื่อในด้านการเกษตร ป่าไม้ และประมง	2,405.8	18.9	969.2	746.1	373.4	227.1	24.1	-	18.9	24.0	3.4	-	0.9	-	6. Skilled agricultural forest and fishery workers
7. ช่างฝีมือ และผู้ปฏิบัติงานที่เกี่ยวข้อง	405.9	4.2	78.5	129.5	92.3	44.5	13.2	-	11.6	31.3	0.8	-	-	-	7. Craft and associate professionals
8. ผู้ควบคุมเครื่องจักรโรงงานและเครื่องจักร และผู้ปฏิบัติงานด้านการประกอบ	206.4	1.5	30.7	59.7	63.5	31.5	3.8	-	2.6	11.3	1.8	-	-	-	8. Plant and machine controllers and assemblers
9. ผู้ประกอบอาชีพงานพื้นฐาน	323.4	4.8	63.6	136.3	78.4	32.4	4.1	-	1.4	1.9	0.6	-	-	-	9. Elementary occupations
10. คนงานซึ่งมีได้จำแนกไว้ในหมวดอื่น	-	-	-	-	-	-	-	-	-	-	-	-	-	-	10. Workers not classifiable by occupation

./ รวมอาชีพระยะสั้น ./ Including Short Course Vocational

ตารางที่ 4 จำนวนผู้จ้างงานที่จำแนกตามระดับการศึกษาที่สำเร็จ อาชีพ เพศ และเขตการปกครอง ภาคตะวันออกเฉียงเหนือ (ต่อ)  
TABLE 4 EMPLOYED PERSONS BY LEVEL OF EDUCATIONAL ATTAINMENT, OCCUPATION, SEX AND AREA, NORTHEASTERN REGION (Contd.)

ไตรมาสที่ 4/2558 : Quarter 4/2015 หน่วยเป็นพัน : in Thousands

เขตเทศบาล NON-MUNICIPAL AREA

อาชีพ Occupation	รวม Total	ไม่ มีการศึกษา No schooling	ต่ำกว่า ประถมศึกษา Incomplete primary	ประถมศึกษา Primary	มัธยมศึกษา ตอนต้น Lower Secondary	มัธยมศึกษาตอนปลาย Upper Secondary Level				อุดมศึกษา Higher Level			ไม่ทราบ Unknown	OCCUPATION
						สาขามัธยมศึกษา General/Academic	สาขาวิชา- ศึกษา Vocational	สาขาวิชา- การศึกษา Teacher Training	สาขาวิชาการ Academic	สาขาวิชาชีพ Higher Technical Education	สาขาวิชา- การศึกษา Teacher Training	อื่นๆ Others		
หญิง Female	3,174.4	38.2	1,101.5	922.2	412.4	349.0	37.4	-	152.0	74.3	85.8	-	1.7	FEMALE
1. ผู้จัดการ ข้าราชการระดับอาวุโส และผู้บริหารระดับสูง และผู้บริหารระดับกลาง	32.3	-	5.8	3.6	3.4	9.7	0.4	-	8.3	0.5	0.7	-	-	1. managers, senior officials and Legislators
2. ผู้ประกอบวิชาชีพด้านต่างๆ	139.4	-	2.5	-	1.6	0.2	1.2	-	52.4	14.4	67.2	-	-	2. Professionals
3. เจ้าหน้าที่เทคนิคและผู้ประกอบวิชาชีพ ที่เกี่ยวข้องกับด้านต่างๆ	47.6	-	2.3	0.9	3.1	8.5	1.5	-	20.9	10.2	0.2	-	-	3. Technicians and associate professionals
4. เสมียน	67.1	-	-	0.4	3.8	8.6	3.6	-	31.8	11.8	7.1	-	-	4. Clerks
5. พนักงานบริการและผู้จำหน่ายสินค้า	493.6	2.7	135.9	108.1	82.9	92.5	14.1	-	26.5	23.6	7.2	-	-	5. Service workers and sell goods
6. ผู้ปฏิบัติงานที่มีฝีมือในด้านการเกษตร ป่าไม้ และประมง	1,860.6	30.6	799.6	634.2	204.2	157.9	12.0	-	8.1	9.7	2.6	-	1.7	6. Skilled agricultural forest and fishery workers
7. ช่างฝีมือ และผู้ปฏิบัติงานที่เกี่ยวข้อง	181.3	1.1	78.2	46.6	31.4	17.4	2.5	-	2.0	1.6	0.7	-	-	7. Craft and associate professionals
8. ผู้ควบคุมเครื่องจักรโรงงานและเครื่องจักร และผู้ปฏิบัติงานด้านการประกอบ	121.2	-	6.2	35.1	39.9	37.2	-	-	0.7	1.9	0.2	-	-	8. Plant and machine controllers and assemblers
9. ผู้ประกอบอาชีพงานพื้นฐาน	231.4	3.8	71.0	93.3	42.3	17.0	2.2	-	1.2	0.6	-	-	-	9. Elementary occupations
10. คนงานซึ่งไม่มีชื่อจัดแบ่งไว้ในหมวดอื่น	-	-	-	-	-	-	-	-	-	-	-	-	-	10. Workers not classifiable by occupation

1/ รวมอาชีพระยะสั้น 1/ Including Short Course Vocational

ตารางที่ 5 จำนวนผู้มีงานทำ จำแนกตามระดับการศึกษาที่สำคัญ อุตสาหกรรม ภาคตะวันออกเฉียงเหนือ

TABLE 5 EMPLOYED PERSONS BY LEVEL OF EDUCATIONAL ATTAINMENT, INDUSTRY, NORTHEASTERN REGION

ไตรมาสที่ 4/2558 : Quarter 4/2015

หน่วยนับพัน : in Thousands

อุตสาหกรรม	รวม	ไม่มี การศึกษา No schooling	ต่ำกว่า ประถมศึกษา Incomplete primary	ประถมศึกษา Primary	มัธยมศึกษาตอนปลาย				อุดมศึกษา			อื่นๆ Others	ไม่ทราบ Unknown	INDUSTRY
					Upper Secondary Level		Higher Level		สายวิชา- การศึกษา Teacher Training	สายวิชา- การศึกษ Academic Education	สายวิชา- การศึกษ Higher Technical Education			
					สายสามัญ General/ Academic	สายวิชาชีพ Vocational	สายสามัญ General/ Academic	สายวิชาชีพ Academic Education						
<b>ยอดรวม</b>	<b>9,903.5</b>	<b>94.4</b>	<b>3,053.4</b>	<b>2,765.3</b>	<b>1,501.9</b>	<b>1,152.9</b>	<b>182.2</b>	<b>579.1</b>	<b>352.3</b>	<b>216.6</b>	<b>0.1</b>	<b>4.6</b>	<b>TOTAL</b>	
1. เกษตรกรรม การปศุสัตว์ และการประมง	5,558.1	68.0	2,274.1	1,831.2	745.3	491.8	47.4	37.9	49.7	10.2	0.1	2.6	1. Agriculture, forestry and fishing	
2. การทำเหมืองแร่ และเหมืองหิน	7.3	1.2	0.3	3.9	1.5	0.1	0.4	-	-	-	-	-	2. Mining and quarrying	
3. การผลิต	768.5	4.5	166.5	200.2	184.9	120.8	21.4	27.4	40.9	1.5	-	-	3. Manufacturing	
4. ไฟฟ้า ก๊าซ ไอน้ำ และระบบปรับอากาศ	13.7	-	0.8	1.7	2.6	2.1	0.9	3.5	2.1	-	-	-	4. Electricity, gas, steam and air conditioning supply	
5. การจัดหา น้ำ การจัดการและกำจัดน้ำเสีย ของเสีย และสิ่งปฏิกูล	26.5	0.2	1.1	9.6	4.7	3.9	1.2	2.3	2.6	1.1	-	-	5. Water supply; sewerage, waste management and remediation activities	
6. การก่อสร้าง	470.7	4.3	101.7	192.3	93.9	43.1	11.8	6.3	16.7	0.7	-	-	6. Construction	
7. การขายส่ง และการขายปลีก การซ่อมยานยนต์	1,224.4	10.1	269.8	267.4	239.8	204.6	46.6	98.3	75.1	12.0	-	0.4	7. Wholesale and retail trade; repair of motor vehicles and motorcycles	
8. การขนส่ง และสถานที่ยื่นสินค้า	88.1	0.7	22.6	21.9	17.4	15.8	3.1	2.0	4.4	0.2	-	-	8. Transportation and storage	
9. ที่พักแรมและบริการด้านอาหาร	473.8	4.0	105.2	109.9	95.7	88.7	15.2	24.9	23.9	5.0	-	1.4	9. Accommodation and food service activities	
10. อีซูฐภัณฑ์และเครื่องสำอาง	13.4	-	0.8	0.2	0.8	2.0	1.7	6.0	1.6	0.1	-	-	10. Information and communication	
11. กิจกรรมทางการเงินและการประกันภัย	53.3	-	1.7	2.0	3.6	7.6	1.4	29.5	7.1	0.4	-	-	11. Financial and insurance activities	
12. กิจกรรมอสังหาริมทรัพย์	5.4	-	1.3	1.3	0.6	0.1	0.1	1.6	0.4	-	-	-	12. Real estate activities	
13. กิจกรรมทางวิชาชีพ วิทยาศาสตร์ และเทคโนโลยี	28.8	-	2.4	3.2	2.9	2.3	1.4	11.8	4.6	0.2	-	-	13. Professional, scientific and technical activities	
14. กิจกรรมการบริหารและการบริการสนับสนุน	37.2	-	5.4	7.8	6.4	4.2	0.9	5.4	1.1	6.0	-	-	14. Administrative and support service activities	
15. การบริหารราชการ การป้องกันประเทศ การประมงน้ำจืด	457.7	0.1	35.7	44.1	39.2	91.8	20.5	157.2	52.4	16.5	-	-	15. Public administration and defence; compulsory social security	
16. การศึกษา	321.3	0.2	10.5	11.1	9.9	12.0	1.3	113.5	9.3	153.6	-	0.1	16. Education	
17. กิจกรรมด้านสุขภาพและการเงินธนาคาร	159.7	-	6.6	7.9	9.2	28.6	4.6	44.5	50.0	8.4	-	-	17. Human health and social work activities	
18. ศิลปะ วัฒนธรรม และนันทนาการ	42.9	-	8.4	16.2	8.8	5.8	-	1.0	2.2	-	-	-	18. Arts, entertainment and recreation	
19. กิจกรรมบริการด้านอื่น ๆ	126.0	1.3	27.7	23.0	31.7	25.7	2.0	6.1	8.0	0.6	-	-	19. Other service activities	
20. กิจกรรมการจ้างงานในครัวเรือนส่วนบุคคล การผลิตสินค้าและบริการที่ทำขึ้นเองเพื่อใช้ในครัวเรือน	27.3	0.1	10.8	10.3	3.2	2.3	0.3	-	0.3	-	-	-	20. Activities of households as employers; undifferentiated goods and services-producing activities of households for own use	
21. กิจกรรมขององค์กรระหว่างประเทศ	-	-	-	-	-	-	-	-	-	-	-	-	21. Activities of extraterritorial organizations and bodies	
22. ไม่ทราบ	-	-	-	-	-	-	-	-	-	-	-	-	22. Unknown	

1/ รวมอาชีพระยะสั้น 2/ Including Short Course Vocational

ตารางที่ 5 จำนวนผู้จ้างงาน จำแนกตามระดับการศึกษาที่จ้าง ผู้ชายและ หญิง ภาคตะวันออกเฉียงเหนือ

TABLE 5. EMPLOYED PERSONS BY LEVEL OF EDUCATIONAL ATTAINMENT, INDUSTRY AND SEX, NORTH-EASTERN REGION

อุตสาหกรรม Industry	รวม Total	ไม่ ครบ การศึกษา No complete schooling	ต่ำกว่า ระดับ ประถมศึกษา Below primary	ประถมศึกษา สมบูรณ์ Primary Secondary	ต่ำกว่า ระดับ มัธยมศึกษา Lower Secondary	ระดับประถมศึกษา Upper Secondary Level				สูงกว่า ระดับ มัธยมศึกษา Higher Technical Education	อื่นๆ Others	อุตสาหกรรม Industry
						ทั่วไป General	อาชีวศึกษา Vocational	ครู Teacher	วิชาชีพ Academic			
ทั้งหมด Total	5,403.3	40.5	1,618.1	1,566.8	936.5	633.3	113.8	0.5	262.5	202.6	70.5	MALE
1. เกษตรกรรม Agriculture, forestry and fishing	3,199.4	28.4	1,248.8	1,009.9	484.7	288.8	30.5	-	24.8	35.9	6.6	1.2
2. การทำเหมืองแร่และถ่านหิน Mining and quarrying	4.9	0.4	0.2	2.6	1.2	0.1	0.4	-	-	-	-	2
3. การผลิต Manufacturing	337.3	2.1	58.8	84.3	92.6	68.8	14.0	0.4	11.5	31.1	0.6	3
4. ไฟฟ้า พลังน้ำ และระบบปรับอากาศ Electricity, gas, steam and air conditioning supply	12.1	-	0.7	1.7	2.6	1.9	0.8	-	3.0	1.5	-	4
5. การส่งน้ำ การระบายน้ำ การบำบัดน้ำเสีย และน้ำประปา Water supply, sewerage, waste management and remediation activities	19.1	-	0.1	7.4	3.0	3.9	1.2	-	1.0	1.9	0.6	5
6. การก่อสร้าง Construction	410.8	3.8	87.3	162.5	85.2	38.9	11.8	-	5.7	15.1	0.6	6
7. การขนส่ง และการขนส่งทางบก การขนส่งทางเรือ การขนส่งทางอากาศ Wholesale and retail trade; repair of motor vehicles, motorcycles, mopeds and scooters	605.6	4.1	114.9	142.3	143.0	91.2	22.3	0.1	40.3	41.4	6.0	7
8. การค้าปลีกและการค้าส่ง Transportation and storage	85.0	0.7	22.5	21.7	17.2	15.0	2.7	-	1.6	3.7	-	8
9. ที่พักแรมและภัตตาคาร Accommodation and food service activities	151.8	0.1	31.8	32.9	32.3	27.5	5.2	-	9.4	11.1	0.9	9
10. กิจกรรมทางวัฒนธรรม กีฬา และนันทนาการ Information and communication	6.4	-	0.1	0.2	0.1	1.4	1.5	-	2.5	0.6	0.1	10
11. การประกันภัย การเงิน และการลงทุน Financial and insurance activities	27.3	-	1.2	0.9	3.4	5.0	0.8	-	12.1	3.6	0.3	11
12. กิจกรรมทางวิชาชีพ วิทยาศาสตร์ และเทคโนโลยี Real estate activities	1.7	-	0.6	0.5	0.1	-	0.1	-	0.5	-	-	12
13. กิจกรรมทางวิชาชีพ วิทยาศาสตร์ และเทคโนโลยี Professional, scientific and technical activities	10.3	-	0.6	1.9	2.0	1.5	1.4	-	6.5	3.6	-	13
14. กิจกรรมการบริการและการซ่อมแซม Administrative and support service activities	13.7	-	1.9	2.5	1.8	3.4	0.8	-	2.1	0.6	0.7	14
15. การบริหารราชการ ราชการส่วนท้องถิ่น และราชการส่วนกลาง Public administration and defence; compulsory social security	311.4	0.1	27.7	37.6	35.1	75.2	16.9	-	79.0	32.6	7.1	15
16. การศึกษา Education	125.7	0.2	3.5	5.2	5.9	8.5	0.4	-	47.9	4.7	49.5	16
17. กิจกรรมด้านสุขภาพและการบริการสุขภาพ Human health and social work activities	44.5	-	1.4	3.7	5.0	11.5	1.8	-	11.4	9.7	-	17
18. ศิลปะ การบันเทิง และนันทนาการ Arts, entertainment and recreation	23.5	-	4.7	7.4	5.1	3.8	-	-	0.9	1.7	-	18
19. กิจกรรมบริการอื่น ๆ Other service activities	58.6	0.7	14.9	10.4	14.9	9.6	1.3	-	2.4	3.8	0.6	19
20. กิจกรรมการจ้างงานในครัวเรือน การดูแลผู้สูงอายุ การดูแลผู้พิการ การดูแลผู้ป่วยเรื้อรัง การดูแลผู้สูงอายุ การดูแลผู้พิการ การดูแลผู้ป่วยเรื้อรัง การดูแลผู้สูงอายุ การดูแลผู้พิการ การดูแลผู้ป่วยเรื้อรัง Activities of households as employers; unremunerated goods and services; production of households for own use	3.3	0.1	0.6	1.3	0.8	0.4	-	-	-	0.1	-	20
21. กิจกรรมขององค์กรไม่แสวงหาผลกำไร Activities of extraterritorial organizations and bodies	-	-	-	-	-	-	-	-	-	-	-	21
22. ไม่ทราบ Unknown	-	-	-	-	-	-	-	-	-	-	-	22
รวม Total	4,483.2	53.9	1,435.3	1,228.5	565.4	519.7	68.4	0.2	316.6	149.7	160.0	2.5
หญิง FEMALE	2,398.7	39.6	1,023.3	821.3	266.6	203.0	16.9	-	13.1	13.9	3.6	0.1
1. เกษตรกรรม Agriculture, forestry and fishing	2.5	0.8	0.1	1.3	0.3	-	-	-	-	-	-	1.4
2. การทำเหมืองแร่และถ่านหิน Mining and quarrying	481.2	2.4	111.7	115.9	92.3	75.0	7.4	-	15.8	9.8	0.9	2
3. การผลิต Manufacturing	1.6	-	0.2	-	-	0.2	0.2	-	0.6	0.5	-	3
4. ไฟฟ้า พลังน้ำ และระบบปรับอากาศ Electricity, gas, steam and air conditioning supply	7.4	0.2	0.9	2.2	1.7	-	-	-	1.2	0.7	0.5	4
5. การส่งน้ำ การระบายน้ำ การบำบัดน้ำเสีย และน้ำประปา Water supply, sewerage, waste management and remediation activities	59.9	0.5	14.4	29.8	8.7	4.2	0.1	-	0.6	1.7	0.1	5
6. การก่อสร้าง Construction	618.8	6.0	154.9	125.1	94.8	113.4	24.3	0.2	58.0	33.7	6.1	6
7. การขนส่ง และการขนส่งทางบก การขนส่งทางเรือ การขนส่งทางอากาศ Wholesale and retail trade; repair of motor vehicles, mopeds and scooters	3.1	-	0.2	0.2	0.2	0.8	0.4	-	0.4	0.7	0.2	0.7
8. การค้าปลีกและการค้าส่ง Transportation and storage	322.1	4.0	73.5	77.1	63.4	61.2	10.0	-	15.5	12.8	4.1	0.8
9. ที่พักแรมและภัตตาคาร Accommodation and food service activities	7.0	-	0.7	-	0.8	0.7	0.2	-	3.6	1.0	0.1	0.9
10. กิจกรรมทางวัฒนธรรม กีฬา และนันทนาการ Information and communication	26.0	-	0.5	1.1	0.2	2.6	0.6	-	17.5	3.5	0.1	1.0
11. การประกันภัย การเงิน และการลงทุน Financial and insurance activities	3.7	-	0.7	0.8	0.6	0.1	-	-	1.1	0.4	-	1.1
12. กิจกรรมทางวิชาชีพ วิทยาศาสตร์ และเทคโนโลยี Real estate activities	10.5	-	1.8	1.4	0.1	0.8	-	-	5.2	1.0	0.2	1.2
13. กิจกรรมทางวิชาชีพ วิทยาศาสตร์ และเทคโนโลยี Professional, scientific and technical activities	23.5	-	3.5	5.4	4.6	6.7	0.2	-	3.3	0.5	5.3	1.3
14. กิจกรรมการบริการและการซ่อมแซม Administrative and support service activities	146.3	-	8.1	6.5	4.1	16.6	3.6	-	78.2	19.8	9.5	1.4
15. การบริหารราชการ ราชการส่วนท้องถิ่น และราชการส่วนกลาง Public administration and defence; compulsory social security	195.6	-	7.0	5.9	4.0	3.5	0.9	-	65.6	4.6	104.0	1.6
16. การศึกษา Education	113.2	-	5.2	4.3	4.2	17.1	2.8	-	33.1	40.3	8.4	1.7
17. กิจกรรมด้านสุขภาพและการบริการสุขภาพ Human health and social work activities	18.8	-	3.8	8.8	3.7	2.0	-	-	0.1	0.5	-	1.8
18. ศิลปะ การบันเทิง และนันทนาการ Arts, entertainment and recreation	67.4	0.5	12.8	12.6	16.8	16.1	0.7	-	3.7	4.2	-	1.9
19. กิจกรรมบริการอื่น ๆ Other service activities	24.0	-	10.2	9.0	2.4	1.9	0.3	-	-	0.2	-	2.0
20. กิจกรรมการจ้างงานในครัวเรือน การดูแลผู้สูงอายุ การดูแลผู้พิการ การดูแลผู้ป่วยเรื้อรัง การดูแลผู้สูงอายุ การดูแลผู้พิการ การดูแลผู้ป่วยเรื้อรัง Activities of households as employers; unremunerated goods and services; production of households for own use	-	-	-	-	-	-	-	-	-	-	-	2.1
21. กิจกรรมขององค์กรไม่แสวงหาผลกำไร Activities of extraterritorial organizations and bodies	-	-	-	-	-	-	-	-	-	-	-	2.2
22. ไม่ทราบ Unknown	-	-	-	-	-	-	-	-	-	-	-	-

รวมการศึกษาระดับมัธยมศึกษาตอนต้น  
Including Short Course/Vocational

ตารางที่ 5 จำนวนผู้จ้างทำ งานตามขั้นการศึกษาที่สำคัญ อุตสาหกรรม เพศ และเขตการปกครอง ภาคตะวันออกเฉียงเหนือ (ต่อ)  
TABLE 5 EMPLOYED PERSONS BY LEVEL OF EDUCATIONAL ATTAINMENT, INDUSTRY, SEX AND AREA, NORTHEASTERN REGION (Contd.)

อุตสาหกรรม Industry	รวม Total	ไม่ มีการศึกษา No schooling	ต่ำกว่า ประถมศึกษา Incomplete primary	ประถม ศึกษา Primary	มัธยมศึกษา ตอนต้น Lower Secondary	มัธยมศึกษาตอนปลาย Upper Secondary Level			อุดมศึกษา Higher Level			อื่นๆ Others	ไม่ทราบ Unknown	INDUSTRY
						สามัญ General/	อาชีว- ศึกษา Vocational	อาชีว- การศึกษ Teacher Training	สามัญ Academic	อาชีว- การศึกษ Technical Education	อาชีว- การศึกษ Higher Technical			
						Academic								
อุตสาหกรรม ชาย	2,816.9	24.8	710.9	680.9	392.7	365.4	83.9	0.7	310.1	160.0	85.9	0.1	1.5	TOTAL
อุตสาหกรรม หญิง	1,508.1	9.1	377.1	374.6	239.7	194.7	52.9	0.5	145.5	84.6	28.6	-	0.7	MALE
1 เกษตรกรรม การป่าไม้ และการประมง	624.6	5.0	251.6	205.2	85.7	53.6	6.4	-	4.4	9.1	3.3	-	-	0.4 1. Agriculture, forestry and fishing
2. การทำเหมืองแร่ และเหมืองหิน	4.4	0.4	0.2	2.6	0.7	0.1	0.4	-	-	-	-	-	-	- 2. Mining and quarrying
3. การผลิต	113.2	0.4	18.1	26.4	27.0	16.7	7.4	0.4	6.4	10.2	0.2	-	-	- 3. Manufacturing
4. พลังน้ำ ก๊าซ ไขมันและระบบปรับอากาศ	5.0	-	0.1	0.5	1.7	0.2	0.5	-	1.4	0.7	-	-	-	- 4. Electricity, gas, steam and air conditioning supply
5. การจัดหา การจัดการและการบำบัดน้ำเสีย ของเสีย และสิ่งปฏิกูล	4.3	-	-	0.8	0.4	0.1	0.8	-	1.0	1.2	-	-	-	- 5. Water supply; sewerage, waste management and remediation activities
6. การก่อสร้าง	115.8	0.4	27.7	40.0	19.0	14.0	4.0	-	3.6	6.4	0.6	-	-	- 6. Construction
7. การขายส่ง และการขายปลีก การซ่อมรถยนต์	299.1	1.6	38.5	52.9	54.7	45.1	14.8	0.1	24.9	24.5	2.1	-	-	- 7. Wholesale and retail trade; repair of motor vehicles and motorcycles
8. การขนส่ง และสถานที่เก็บสินค้า	30.4	0.7	10.0	7.2	4.7	4.1	1.3	-	0.7	1.7	-	-	-	- 8. Transportation and storage
9. ที่พักแรมและบริการด้านอาหาร	74.1	0.1	9.9	15.9	18.0	16.6	3.3	-	4.0	5.5	0.9	-	-	0.1 9. Accommodation and food service activities
10. ข้อมูลข่าวสารและการสื่อสาร	4.7	-	0.1	0.2	0.1	0.9	1.2	-	1.5	0.6	0.1	-	-	- 10. Information and communication
11. กิจกรรมทางการเงินและการประกันภัย	12.4	-	-	0.9	0.3	1.2	0.4	-	7.8	1.5	0.3	-	-	- 11. Financial and insurance activities
12. กิจกรรมอสังหาริมทรัพย์	1.1	-	-	0.5	0.1	-	0.1	-	0.5	-	-	-	-	- 12. Real estate activities
13. กิจกรรมทางวิชาชีพ วิทยาศาสตร์ และเทคโนโลยี	9.2	-	0.6	0.5	0.5	0.7	0.8	-	5.4	0.8	-	-	-	- 13. Professional, scientific and technical activities
14. กิจกรรมการริ่หาและกรรมการสนับสนุน	9.4	-	1.4	1.9	1.1	1.6	0.8	-	2.1	0.6	-	-	-	- 14. Administrative and support service activities
15. การบริหารราชการ การบังคับใช้กฎหมาย การประกันสังคม	126.2	0.1	8.8	10.5	11.1	25.8	8.5	-	46.0	11.6	3.6	-	-	0.2 15. Public administration and defence; compulsory social security
16. การศึกษา	55.6	-	1.2	2.2	2.7	4.9	0.1	-	25.1	1.9	17.6	-	-	- 16. Education
17. กิจกรรมด้านสุขภาพและงานสังคมสงเคราะห์	19.9	-	0.9	0.6	2.0	3.3	1.0	-	8.0	4.1	-	-	-	- 17. Human health and social work activities
18. ศิลปะ ความบันเทิง และนันทนาการ	8.4	-	1.0	1.2	1.9	2.3	-	-	0.9	1.1	-	-	-	- 18. Arts, entertainment and recreation
19. กิจกรรมบริการด้านอื่น ๆ	27.9	0.6	6.5	4.3	7.3	3.1	1.3	-	1.8	3.1	-	-	-	- 19. Other service activities
20. กิจกรรมการจ้างงานในครัวเรือนส่วนบุคคล การผลิตสินค้าและบริการที่ขึ้นเองเพื่อใช้ครัวเรือน	2.4	0.1	0.6	0.4	0.8	0.4	-	-	-	0.1	-	-	-	- 20. Activities of households as employers, undifferentiated goods and services-producing activities of households for own use
21. กิจกรรมขององค์กรระหว่างประเทศ	-	-	-	-	-	-	-	-	-	-	-	-	-	- 21. Activities of extraterritorial organizations and bodies
22. ไม่ทราบ	-	-	-	-	-	-	-	-	-	-	-	-	-	- 22. Unknown

∕ Including Short Course Vocational

ไตรมาสที่ 4/2558 : Quarter 4/2015

เมืองหนองบัว MUNICIPAL AREA

หน่วยนับเป็น : in Thousands

ตารางที่ 5 จำนวนผู้จ้างงาน จำแนกตามขั้นการศึกษาที่สำเร็จ อุตสาหกรรม เพศ และเขตการปกครอง ภาคตะวันออกเฉียงเหนือ (ต่อ)  
TABLE 5 EMPLOYED PERSONS BY LEVEL OF EDUCATIONAL ATTAINMENT, INDUSTRY, SEX AND AREA, NORTHEASTERN REGION (Contd.)

หน่วยนับ : in Thousands

ไตรมาสที่ 4/2558 : Quarter 4/2015

เขตเทศบาล MUNICIPAL AREA

อุตสาหกรรม Industry	รวม Total	ไม่มี การศึกษา No schooling	ต่ำกว่า ประถมศึกษา Incomplete primary	ประถม ศึกษา Primary	มัธยมศึกษา ตอนต้น Lower Secondary	มัธยมศึกษาตอนปลาย Upper-Secondary Level				อุดมศึกษา Higher Level				อื่นๆ Others	ไม่ทราบ Unknown	INDUSTRY		
						สามัญ General/ Academic	สายอาชีพ Vocational	สายอาชีพ- ศึกษา Teacher Training	สายอาชีพ- วิชาการ Academic	สายอาชีพ Higher Technical Education	สายอาชีพ- การศึกษ Teacher Training	สายอาชีพ Higher	สายอาชีพ- การศึกษ Teacher Training					
																	170.7	30.9
หญิง Female	1,308.8	15.7	333.8	306.4	153.1	170.7	30.9	0.2	164.6	75.4	57.3	0.1	0.8					
1. เศรษฐกิจ การเงิน และการบริการ Economic, Finance and Services	464.5	6.9	196.7	161.5	45.5	39.8	4.9	-	4.0	4.1	1.1	0.1	0.1	0.1	0.1	0.1	1. Agriculture, forestry and fishing	
2. การทำเหมืองแร่ และเหมืองหิน Mining and Quarrying	1.7	0.8	0.1	0.5	0.3	-	-	-	-	-	-	-	-	-	-	-	2. Mining and quarrying	
3. การผลิต Manufacturing	120.3	1.3	26.8	32.8	21.7	20.3	3.6	-	7.0	6.6	0.2	-	-	-	-	-	3. Manufacturing	
4. พลังน้ำ ก๊าซ ไอน้ำและระบบปรับอากาศ Electricity, Gas, Steam and Air Conditioning Supply	1.1	-	0.2	-	-	0.2	0.2	-	0.6	-	-	-	-	-	-	-	4. Electricity, gas, steam and air conditioning supply	
5. การจัดการน้ำ การจัดการและการบำบัดน้ำเสีย น้ำดื่ม และสิ่งมีพิษ Water Supply, Sewerage, Waste Management and Remediation Activities	2.1	0.2	0.3	0.1	0.2	-	-	-	0.7	0.7	-	-	-	-	-	-	5. Water supply, sewerage, waste management and remediation activities	
6. การก่อสร้าง Construction	12.4	0.2	2.7	5.8	1.2	0.9	0.1	-	0.5	1.0	0.1	-	-	-	-	-	6. Construction	
7. การขนส่ง และอากาศยาน การซ่อมยานยนต์ Wholesale and Retail Trade; Repair of Motor Vehicles and Motorcycles	262.0	3.4	53.3	48.1	36.4	53.6	10.9	0.2	35.7	16.5	4.1	-	-	-	-	-	7. Wholesale and retail trade; repair of motor vehicles and motorcycles	
8. การขนส่ง และสถานที่เก็บสินค้า Transportation and Storage	1.4	-	-	-	0.2	0.3	-	-	0.4	0.5	-	-	-	-	-	-	8. Transportation and storage	
9. ที่พักแรมและบริการด้านอาหาร Accommodation and Food Service Activities	149.0	2.6	30.1	35.8	30.5	26.0	5.8	-	9.1	5.1	3.4	-	-	-	-	-	9. Accommodation and food service activities	
10. ข้อมูลข่าวสารและการสื่อสาร Information and Communication	3.5	-	0.1	-	-	0.7	0.2	-	1.5	1.0	0.1	-	-	-	-	-	10. Information and communication	
11. กิจกรรมทางการเงินและการประกันภัย Financial and Insurance Activities	16.1	-	0.4	1.1	0.2	1.5	0.2	-	10.4	2.4	0.1	-	-	-	-	-	11. Financial and insurance activities	
12. กิจกรรมอสังหาริมทรัพย์ Real Estate Activities	3.3	-	0.7	0.8	0.6	0.1	-	-	0.7	0.4	-	-	-	-	-	-	12. Real estate activities	
13. กิจกรรมทางวิชาชีพ วิทยาศาสตร์ และเทคนิค Professional, Scientific and Technical Activities	3.9	-	0.2	0.1	0.1	0.6	-	-	2.8	0.1	-	-	-	-	-	-	13. Professional, scientific and technical activities	
14. กิจกรรมการบริการและการบริการสนับสนุน Administrative and Support Service Activities	10.9	-	2.8	3.1	1.8	0.7	0.2	-	2.2	0.1	-	-	-	-	-	-	14. Administrative and support service activities	
15. การบริหารราชการ การบังคับใช้กฎหมาย การประกันสังคม Public Administration and Defence Compulsory Social Security	66.4	-	3.7	1.9	0.9	5.1	2.5	-	37.7	9.3	5.4	-	-	-	-	-	15. Public administration and defence; compulsory social security	
16. การศึกษา Education	79.3	-	1.5	3.1	1.8	1.7	0.1	-	30.7	1.7	38.7	-	-	-	-	-	16. Education	
17. กิจกรรมด้านสุขภาพและงานสังคมสงเคราะห์ Human Health and Social Work Activities	57.8	-	1.7	2.0	1.2	6.3	1.4	-	18.4	22.5	4.2	-	-	-	-	-	17. Human health and social work activities	
18. ศิลปะ วัฒนธรรม กีฬา และนันทนาการ Arts, Entertainment and Recreation	5.4	-	0.6	1.3	1.6	1.5	-	-	0.1	0.5	-	-	-	-	-	-	18. Arts, entertainment and recreation	
19. กิจกรรมบริการด้านอื่น ๆ Other Service Activities	34.7	0.3	5.7	5.4	7.6	9.8	0.7	-	2.5	2.6	-	-	-	-	-	-	19. Other service activities	
20. กิจกรรมการจ้างงานในครัวเรือนส่วนบุคคล การเลี้ยงสัตว์ และบริการที่จ้างงานที่อื่นซึ่งครัวเรือน Activities of households as employers, undifferentiated goods and services-producing activities of households for own use	13.1	-	6.3	3.0	1.5	1.9	0.3	-	-	0.2	-	-	-	-	-	-	20. Activities of households as employers, undifferentiated goods and services-producing activities of households for own use	
21. กิจกรรมขององค์กรระหว่างประเทศ Activities of extraterritorial organizations and bodies	-	-	-	-	-	-	-	-	-	-	-	-	-	-	-	-	-	21. Activities of extraterritorial organizations and bodies
22. ไม่ทราบ Unknown	-	-	-	-	-	-	-	-	-	-	-	-	-	-	-	-	-	22. Unknown

∕ รวมอาชีพระยะสั้น ∕ Including Short Course Vocational

ตารางที่ 5 จำนวนผู้จ้างทำ จำแนกตามชั้นการศึกษาที่สำเร็จ อุตสาหกรรม เพศ และเขตการปกครอง ภาคตะวันออกเฉียงเหนือ (ต่อ)

TABLE 5 EMPLOYED PERSONS BY LEVEL OF EDUCATIONAL ATTAINMENT, INDUSTRY, SEX AND AREA, NORTHEASTERN REGION (Contd.)

เขตภาคเหนือ NON-MUNICIPAL AREA

หน่วยนับพัน : in Thousands

อุตสาหกรรม	รวม	ไม่มี การศึกษา No schooling	ต่ำกว่า ปรถมศึกษา Incomplete primary	ประถมศึกษา Primary	มัธยมศึกษาตอนต้น				มัธยมศึกษาตอนปลาย				อื่นๆ / Others	ไม่ทราบ Unknown	INDUSTRY
					มัธยมศึกษาตอนต้น Lower Secondary	มัธยมศึกษาตอนต้น General/Academic	มัธยมศึกษาตอนต้น Technical/Vocational	มัธยมศึกษาตอนต้น Teacher Training	มัธยมศึกษาตอนปลาย Higher Level	มัธยมศึกษาตอนปลาย Technical Education	มัธยมศึกษาตอนปลาย Teacher Training	มัธยมศึกษาตอนปลาย Higher Education			
อุตสาหกรรม	7,086.7	69.6	2,942.4	2,084.4	1,109.2	787.5	98.3	268.9	192.4	130.7	-	-	3.2	TOTAL	
ชาย	3,912.3	31.4	1,241.0	1,162.3	696.8	436.6	60.9	117.0	118.0	44.9	-	-	1.5	MALE	
1. เกษตรกรรม, การปศุสัตว์ และการประมง	2,534.9	23.4	997.2	804.7	398.9	235.2	24.1	20.3	26.7	3.4	-	-	0.9	1. Agriculture, forestry and fishing	
2. การทำเหมืองแร่ และเหมืองหิน	0.5	-	-	-	0.5	-	-	-	-	-	-	-	-	- 2. Mining and quarrying	
3. การผลิต	224.1	1.7	36.7	57.9	65.6	29.1	6.7	5.1	21.0	0.4	-	-	-	- 3. Manufacturing	
4. ไฟฟ้า, ก๊าซ, ไอน้ำ และระบบปรับอากาศ	7.2	-	0.6	1.2	0.9	1.7	0.3	1.6	0.9	-	-	-	-	- 4. Electricity, gas, steam and air conditioning supply	
5. การจัดการน้ำ, การจัดการและการบำบัดน้ำเสีย	14.8	-	0.1	6.7	2.5	3.7	0.4	-	0.8	0.6	-	-	-	- 5. Water supply; sewerage, waste management and remediation activities	
6. การก่อสร้าง	295.0	3.5	59.6	122.5	66.2	24.9	7.8	2.1	8.6	-	-	-	-	- 6. Construction	
7. การขนส่ง และการพาณิชย์, การซ่อมยานยนต์	346.5	2.5	76.4	89.5	88.3	46.1	7.5	15.4	16.9	3.9	-	-	-	- 7. Wholesale and retail trade; repair of motor vehicles and motorcycles	
8. การขนส่ง และสถานที่เก็บสินค้า	54.6	-	12.4	14.4	12.5	10.9	1.4	0.9	2.0	-	-	-	-	- 8. Transportation and storage	
9. ที่พักแรมและร้านอาหาร	77.7	-	21.9	17.0	14.3	10.9	1.9	5.4	5.6	-	-	-	-	0.6 9. Accommodation and food service activities	
10. ข้อมูลข่าวสารและการสื่อสาร	1.7	-	-	-	0.5	0.3	-	1.0	-	-	-	-	-	- 10. Information and communication	
11. กิจกรรมทางการเงินและการประกันภัย	14.9	-	1.2	-	3.1	3.8	0.5	4.3	2.1	-	-	-	-	- 11. Financial and insurance activities	
12. กิจกรรมอสังหาริมทรัพย์	0.6	-	0.6	-	-	-	-	-	-	-	-	-	-	- 12. Real estate activities	
13. กิจกรรมทวิภาคี, วิทยาศาสตร์ และเทคนิค	9.1	-	-	1.4	2.3	0.8	0.6	1.1	2.8	-	-	-	-	- 13. Professional, scientific and technical activities	
14. กิจกรรมการบริการและการบริการส่วนบุคคล	4.3	-	0.5	0.6	0.7	1.8	-	-	-	0.7	-	-	-	- 14. Administrative and support service activities	
15. การบริหารราชการ การป้องกันประเทศ การประมง	185.2	-	18.9	27.2	24.0	49.4	8.4	33.0	21.0	3.4	-	-	-	- 15. Public administration and defence; compulsory social security	
16. การศึกษา	70.1	0.2	2.3	3.0	3.2	3.6	0.3	22.8	2.9	31.9	-	-	-	- 16. Education	
17. กิจกรรมด้านสุขภาพและงานสังคมสงเคราะห์	24.6	-	0.5	3.0	3.0	8.2	0.8	3.4	5.6	-	-	-	-	- 17. Human health and social work activities	
18. ศิลปะ, ความบันเทิง และนันทนาการ	15.1	-	3.6	6.3	3.1	1.5	-	-	0.6	-	-	-	-	- 18. Arts, entertainment and recreation	
19. กิจกรรมบริการอื่น ๆ	30.6	0.2	8.4	6.1	7.6	6.4	-	0.7	0.7	0.6	-	-	-	- 19. Other service activities	
20. กิจกรรมการจ้างงานในครัวเรือนส่วนบุคคล การผลิตสินค้าและบริการที่ซื้อของเพื่อใช้ในครัวเรือน	0.9	-	-	0.9	-	-	-	-	-	-	-	-	-	- 20. Activities of households as employers; undifferentiated goods and services-producing activities of households for own use	
21. กิจกรรมขององค์การระหว่างประเทศ	-	-	-	-	-	-	-	-	-	-	-	-	-	- 21. Activities of extraterritorial organizations and bodies	
22. ไม่ทราบ	-	-	-	-	-	-	-	-	-	-	-	-	-	- 22. Unknown	

/ / รวมอาชีพประมง / / Including Short Course Vocational

ตารางที่ 5 จำนวนผู้จ้างทำ งานตามขั้นการศึกษาที่สำเร็จ อุตสาหกรรม เขต และเขตการปกครอง ภาคตะวันออกเฉียงเหนือ (ต่อ)  
TABLE 5 EMPLOYED PERSONS BY LEVEL OF EDUCATIONAL ATTAINMENT, INDUSTRY, SEX AND AREA, NORTHEASTERN REGION (Contd.)

อุตสาหกรรม Industry	รวม Total	ไม่มี การศึกษา No schooling	ต่ำกว่า ประถมศึกษา Incomplete primary	ประถมศึกษา Primary	มัธยมศึกษา Secondary			ระดับอุดมศึกษา Higher Level			อื่นๆ Others	ไม่ทราบ Unknown	INDUSTRY	
					มัธยมศึกษา ต่ำกว่า Lower Secondary	มัธยมศึกษา ทั่วไป General/ Academic	มัธยมศึกษา สายอาชีพ Vocational	ระดับสูง Academic	ระดับสูง สายอาชีพ Higher Technical Education	ระดับสูง สายอาชีพ Teacher Training				
														อื่นๆ Others
หญิง	3,174.4	38.2	1,101.5	922.2	412.4	349.0	37.4	-	132.0	74.3	85.8	-	1.7	FEMALE
1.เกษตรกรรม การปศุสัตว์ และการประมง	1,594.2	32.7	828.6	659.8	215.1	163.2	12.0	-	9.2	9.7	2.6	-	-	1.3 1. Agriculture, forestry and fishing
2.การขุดเหมืองแร่ และเชื้อเพลิง	0.8	-	-	0.8	-	-	-	-	-	-	-	-	-	- 2. Mining and quarrying
3.การผลิต	310.8	1.1	84.9	83.1	70.7	54.7	3.8	-	8.8	3.2	0.7	-	-	- 3. Manufacturing
4.ไฟฟ้า ก๊าซ ไอน้ำและระบบปรับอากาศ	0.5	-	-	-	-	-	-	-	-	0.5	-	-	-	- 4. Electricity, gas, steam and air conditioning supply
5. การก่อสร้าง การจัดการและกรบำบัดน้ำเสีย ของเสีย และสิ่งไม่ถูก	5.3	-	0.6	2.1	1.6	-	-	-	0.5	-	0.5	-	-	- 5. Water supply; sewerage, waste management and remediation activities
6. การก่อสร้าง	47.5	0.2	11.7	23.9	7.5	3.3	-	-	0.1	0.7	-	-	-	- 6. Construction
7. การขนส่ง และการขายปลีก การซ่อมยานยนต์	356.8	2.7	101.5	77.0	60.4	59.8	13.4	-	22.3	17.3	2.0	-	-	0.4 7. Wholesale and retail trade; repair of motor vehicles and motorcycles
8. การขนส่ง และสถานที่เก็บสินค้า	1.7	-	0.2	0.2	-	0.5	0.4	-	-	0.2	0.2	-	-	- 8. Transportation and storage
9. ที่พักแรมและบริการด้านอาหาร	173.1	1.3	43.4	41.3	32.9	35.2	4.2	-	6.5	7.7	0.7	-	-	- 9. Accommodation and food-service activities
10. อัญมณีและเครื่องประดับ	3.5	-	0.6	-	0.8	-	-	-	2.1	-	-	-	-	- 10. Information and communication
11. กิจกรรมทางการเงินและการประกันภัย	9.9	-	0.2	-	-	1.1	0.4	-	7.1	1.1	-	-	-	- 11. Financial and insurance activities
12. กิจกรรมอสังหาริมทรัพย์	0.4	-	-	-	-	-	-	-	0.4	-	-	-	-	- 12. Real estate activities
13. กิจกรรมการวิจัยและพัฒนา และเทคโนโลยี	6.6	-	1.6	1.3	-	0.2	-	-	2.5	0.9	0.2	-	-	- 13. Professional, scientific and technical activities
14. กิจกรรมการบริการและการซ่อมแซม	12.6	-	0.6	2.3	2.8	-	-	-	1.1	0.4	5.3	-	-	- 14. Administrative and support service activities
15. การบริหารราชการ การป้องกันประเทศ การประกันสังคม	80.0	-	4.4	4.6	3.2	11.6	1.1	-	40.5	10.5	4.1	-	-	- 15. Public administration and defence; compulsory social security
16. การศึกษา	116.4	-	5.4	2.8	2.2	1.8	0.9	-	35.0	2.9	65.3	-	-	- 16. Education
17. กิจกรรมด้านสุขภาพและงานสังคมสงเคราะห์	57.5	-	3.4	2.3	3.0	10.8	1.3	-	14.7	17.7	4.2	-	-	- 17. Human health and social work activities
18. ศิลปะ ความบันเทิง และนันทนาการ	13.4	-	3.2	7.5	2.2	0.5	-	-	-	-	-	-	-	- 18. Arts, entertainment and recreation
19. กิจกรรมบริการด้านอื่น ๆ	32.8	0.2	7.1	7.2	9.2	6.3	-	-	1.2	1.6	-	-	-	- 19. Other service activities
20. กิจกรรมการจ้างงานในครัวเรือนส่วนบุคคล การผลิตสินค้าและบริการที่ขึ้นเองเพื่อใช้ในครัวเรือน	10.9	-	4.0	6.0	0.9	-	-	-	-	-	-	-	-	- 20. Activities of households as employers; undifferentiated goods and services-producing activities of households for own use
21. กิจกรรมขององค์การระหว่างประเทศ	-	-	-	-	-	-	-	-	-	-	-	-	-	- 21. Activities of extraterritorial organizations and bodies
22. ไม่ทราบ	-	-	-	-	-	-	-	-	-	-	-	-	-	- 22. Unknown

/ Including Short Course Vocational



ตารางที่ 6 จำนวนผู้มีงานทำ จำแนกตามสถานภาพทำงาน อาชีพ ภาคตะวันออกเฉียงเหนือ

TABLE 6 EMPLOYED PERSONS BY WORK STATUS, OCCUPATION, NORTHEASTERN REGION

ไตรมาสที่ 4/2558 : Quarter 4/2015

หน่วยเป็นพัน : In Thousands

อาชีพ	สถานภาพการทำงาน Work Status						การรวมกลุ่ม Members of Producers' Cooperatives	OCCUPATION
	รวม	นายจ้าง Employer	ลูกจ้างรัฐบาล Government Employee	ลูกจ้างเอกชน Private Employee	ทำงานส่วนตัว Own Account Worker	ช่วยธุรกิจ ครอบครัว Unpaid Family Worker		
<b>ยอดรวม</b>	<b>9,903.5</b>	<b>141.3</b>	<b>963.8</b>	<b>1,922.3</b>	<b>4,124.7</b>	<b>2,722.4</b>	<b>28.9</b>	<b>TOTAL</b>
1. ผู้จัดการ ข้าราชการระดับอาวุโส และผู้บัญชาการตำรวจ	264.4	50.9	166.8	14.3	24.3	6.5	1.7	1. managers, senior officials and Legislators
2. ผู้ประกอบวิชาชีพด้านต่างๆ	412.0	2.1	338.9	58.2	10.0	2.9	-	2. Professionals
3. เจ้าหน้าที่เทคนิคและผู้ประกอบวิชาชีพ ที่เกี่ยวข้องกับด้านต่างๆ	183.7	2.1	87.5	70.9	18.8	4.4	0.1	3. Technicians and associate professionals
4. เสิร์ย	181.3	-	110.6	64.1	3.1	3.4	0.2	4. Clerks
5. พนักงานบริการและผู้จำหน่ายสินค้า	1,451.0	23.7	136.7	287.9	648.4	350.2	4.2	5. Service workers and sell goods
6. ผู้ปฏิบัติงานที่มีฝีมือในด้านการเกษตร ป่าไม้ และประมง	5,323.3	30.6	9.4	165.6	2,917.5	2,200.2	-	6. Skilled agricultural forest and fishery workers
7. ช่างฝีมือ และผู้ปฏิบัติงานที่เกี่ยวข้อง	849.1	25.6	29.7	437.2	267.9	73.2	15.6	7. Craft and associate professionals
8. ผู้ควบคุมเครื่องจักรโรงงานและเครื่องจักร และผู้ปฏิบัติงานด้านการประกอบ	477.3	5.7	35.5	301.4	119.2	15.5	-	8. Plant and machine controls and assemblers
9. ผู้ประกอบอาชีพทางพื้นฐาน	761.6	0.8	48.9	523.0	115.4	66.3	7.2	9. Elementary occupations
10. คนงานซึ่งมิได้จำแนกไว้ในหมวดอื่น	-	-	-	-	-	-	-	10. Workers not classifiable by occupation

ตารางที่ 6 จำนวนผู้มีงานทำ จำแนกตามสถานภาพทำงาน อาชีพ และเพศ ภาคตะวันออกเฉียงเหนือ  
TABLE 6 EMPLOYED PERSONS BY WORK STATUS, OCCUPATION AND SEX , NORTHEASTERN REGION

ไตรมาสที่ 4/2558 : Quarter 4/2015

หน่วยเป็นพัน : in Thousands

อาชีพ	สถานภาพการทำงาน Work Status							การรวมกลุ่ม Members of Producers' Cooperatives	OCCUPATION
	รวม	นายจ้าง Employer	ลูกจ้างรัฐบาล Government Employee	ลูกจ้างเอกชน Private Employee	ทำงานส่วนตัว Own Account Worker	ช่วยธุรกิจ ครอบครัว Unpaid Family Worker			
<b>ชาย</b>	<b>5,420.3</b>	<b>111.3</b>	<b>523.3</b>	<b>1,127.5</b>	<b>2,643.4</b>	<b>991.6</b>	<b>23.2</b>	<b>23.2</b>	<b>MALE</b>
1. ผู้จัดการ ข้าราชการระดับอาวุโสและผู้บัญชาการกองพล	203.5	45.0	135.0	7.7	12.8	1.6	1.4	1.4	1. managers, senior officials and Legislators
2. ผู้ประกอบวิชาชีพด้านต่างๆ	149.1	1.1	116.0	24.1	7.8	0.2	-	-	2. Professionals
3. เจ้าหน้าที่เทคนิคและผู้ประกอบวิชาชีพที่เกี่ยวข้องกับด้านต่างๆ	88.7	1.3	45.3	29.6	11.8	0.7	-	-	3. Technicians and associate professionals
4. เสมียน	63.4	-	36.0	23.8	2.5	1.0	0.2	0.2	4. Clerks
5. พนักงานบริการและผู้จำหน่ายสินค้า	551.8	13.8	89.3	101.7	219.8	126.5	0.7	0.7	5. Service workers and sell goods workers
6. ผู้ปฏิบัติงานที่มีฝีมือในด้านการเกษตร ป่าไม้ และประมง	3,010.1	20.6	8.7	88.4	2,086.2	806.2	-	-	6. Skilled agricultural forest and fishery workers
7. ช่างฝีมือ และผู้ปฏิบัติงานที่เกี่ยวข้อง	599.7	23.5	29.1	367.9	136.0	28.7	14.5	14.5	7. Craft and associate professionals
8. ผู้ควบคุมเครื่องจักรโรงงานและเครื่องจักรและปฏิบัติการด้านการประกอบ	311.7	5.2	32.8	175.5	92.0	6.2	-	-	8. Plant and machine controlors and assemblers
9. ผู้ประกอบอาชีพพื้นฐาน	442.3	0.8	31.2	308.9	74.6	20.4	6.4	6.4	9. Elementary occupations
10. คนงานซึ่งมิได้จำแนกไว้ในหมวดอื่น	-	-	-	-	-	-	-	-	10. Workers not classifiable by occupation
<b>หญิง</b>	<b>4,483.2</b>	<b>30.0</b>	<b>440.5</b>	<b>794.9</b>	<b>1,481.3</b>	<b>1,730.8</b>	<b>5.7</b>	<b>5.7</b>	<b>TOTAL</b>
1. ผู้จัดการ ข้าราชการระดับอาวุโสและผู้บัญชาการกองพล	61.0	5.9	31.8	6.6	11.5	4.9	0.3	0.3	1. managers, senior officials and Legislators
2. ผู้ประกอบวิชาชีพด้านต่างๆ	262.8	1.0	222.9	34.1	2.2	2.7	-	-	2. Professionals
3. เจ้าหน้าที่เทคนิคและผู้ประกอบวิชาชีพที่เกี่ยวข้องกับด้านต่างๆ	95.0	0.7	42.2	41.3	7.0	3.7	0.1	0.1	3. Technicians and associate professionals
4. เสมียน	117.9	-	74.6	40.3	0.7	2.4	-	-	4. Clerks
5. พนักงานบริการและผู้จำหน่ายสินค้า	899.1	9.9	47.4	186.2	428.6	223.6	3.4	3.4	5. Service workers and sell goods workers
6. ผู้ปฏิบัติงานที่มีฝีมือในด้านการเกษตร ป่าไม้ และประมง	2,313.2	10.0	0.7	77.2	831.4	1,393.9	-	-	6. Skilled agricultural forest and fishery workers
7. ช่างฝีมือ และผู้ปฏิบัติงานที่เกี่ยวข้อง	249.4	2.1	0.6	69.3	132.0	44.4	1.0	1.0	7. Craft and associate professionals
8. ผู้ควบคุมเครื่องจักรโรงงานและเครื่องจักรและปฏิบัติการด้านการประกอบ	165.5	0.4	2.7	125.9	27.3	9.3	-	-	8. Plant and machine controlors and assemblers
9. ผู้ประกอบอาชีพพื้นฐาน	319.3	-	17.7	214.2	40.7	45.9	0.9	0.9	9. Elementary occupations
10. คนงานซึ่งมิได้จำแนกไว้ในหมวดอื่น	-	-	-	-	-	-	-	-	10. Workers not classifiable by occupation

ตารางที่ 6 จำนวนผู้มีงานทำ จำแนกตามสถานภาพทำงาน อาชีพ เพศ และเขตการปกครอง ภาคตะวันออกเฉียงเหนือ (ต่อ)  
TABLE 6 EMPLOYED PERSONS BY WORK STATUS, OCCUPATION, SEX AND AREA, NORTHEASTERN REGION (Contd.)

ไตรมาสที่ 4/2558 : Quarter 4/2015

ในเขตเทศบาล MUNICIPAL AREA

หน่วยเป็นพัน : In Thousands

อาชีพ	สถานภาพการทำงาน Work Status						การรวมกลุ่ม Members of Producers' Cooperatives	OCCUPATION
	รวม	นายจ้าง Employer	ลูกจ้างรัฐบาล Government Employee	ลูกจ้างเอกชน Private Employee	ทำงานส่วนตัว Own Account Worker	ช่วยธุรกิจ ครอบครัว Unpaid Family Worker		
ยอรวม	2,816.9	64.5	416.0	591.8	1,075.0	665.2	4.5	TOTAL
ชาย	1,508.1	50.7	215.9	346.8	654.5	236.6	3.5	MALE
1. ผู้จัดการ ข้าราชการระดับอาวุโส และผู้บังคับบัญชา	75.7	23.5	40.9	5.9	5.0	0.3	0.1	1. managers, senior officials and Legislators
2. ผู้ประกอบวิชาชีพต่าง ๆ	70.5	0.2	56.1	9.5	4.5	0.2	-	2. Professionals
3. เจ้าหน้าที่เทคนิคและผู้ประกอบอาชีพ ที่เกี่ยวข้องกับด้านต่าง ๆ	45.0	1.1	26.1	13.0	4.3	0.7	-	3. Technicians and associate professionals
4. เสมียน	23.9	-	13.0	8.2	1.4	1.0	0.2	4. Clerks
5. พนักงานบริการและผู้จำหน่ายสินค้า	270.6	9.6	40.6	51.8	101.4	67.2	-	5. Service workers and sell goods
6. ผู้ปฏิบัติงานที่ไม่มีฝีมือในด้านการเกษตร ป่าไม้ และประมง	604.3	4.3	2.8	17.4	435.8	143.9	-	6. Skilled agricultural forest and fishery workers
7. ช่างฝีมือ และผู้ปฏิบัติงานที่เกี่ยวข้อง	193.8	9.4	9.7	101.8	53.7	16.2	3.1	7. Craft and associate professionals
8. ผู้ควบคุมเครื่องจักรโรงงานและเครื่องจักร และผู้ปฏิบัติงานด้านการประกอบ	105.4	1.9	15.7	58.7	27.5	1.6	-	8. Plant and machine controllers and assemblers
9. ผู้ประกอบอาชีพงานพื้นฐาน	118.9	0.8	11.1	80.7	20.8	5.4	0.2	9. Elementary occupations
10. คนงานซึ่งไม่ได้จำแนกไว้ในหมวดอื่น	-	-	-	-	-	-	-	10. Workers not classifiable by occupation



ตารางที่ 6 จำนวนผู้มีงานทำ จำแนกตามสถานภาพทำงาน อาชีพ เพศ และเขตการปกครอง ภาคตะวันออกเฉียงเหนือ (ต่อ)

TABLE 6 EMPLOYED PERSONS BY WORK STATUS, OCCUPATION, SEX AND AREA, NORTHEASTERN REGION (Contd.)

ไตรมาสที่ 4/2558 : Quarter 4/2015

นอกเขตเทศบาล NON-MUNICIPAL AREA

หน่วยเป็นพัน : In Thousands

อาชีพ	สถานภาพการทำงาน Work Status						การรวมกลุ่ม Members of Producers' Cooperatives	OCCUPATION
	นายจ้าง Employer	ลูกจ้างรัฐบาล Government Employee	ลูกจ้างเอกชน Private Employee	ทำงานส่วนตัว Own Account Worker	ช่วยธุรกิจ ครอบครัว Unpaid Family Worker	Total		
ยอดรวม	7,086.7	547.8	1,330.6	3,049.7	2,057.3	24.4	TOTAL	
ชาย	3,912.3	307.4	780.6	1,988.9	755.1	19.6	MALE	
1. ผู้จัดการ ข้าราชการระดับอาวุโส และผู้ปฏิบัติการ	127.8	94.1	1.9	7.8	1.3	1.3	1. managers, senior officials and Legislators	
2. ผู้ประกอบวิชาชีพด้านต่างๆ	78.6	59.9	14.5	3.3	-	-	2. Professionals	
3. เจ้าหน้าที่เทคนิคและผู้ประกอบวิชาชีพ ที่เกี่ยวข้องกับด้านต่างๆ	43.7	19.3	16.6	7.5	-	-	3. Technicians and associate professionals	
4. เสมียน	39.6	-	15.6	1.1	-	-	4. Clerks	
5. พนักงานบริการและผู้จำหน่ายสินค้า	281.2	48.7	49.9	118.4	59.3	0.7	5. Service workers and sell goods	
6. ผู้ปฏิบัติงานที่มีฝีมือในด้านการเกษตร ป่าไม้ และประมง	2,405.8	5.8	71.0	1,650.3	662.4	-	6. Skilled agricultural forest and fishery workers	
7. ข่างฝีมือ และผู้ปฏิบัติงานที่เกี่ยวข้อง	405.9	19.3	266.1	82.3	12.5	11.5	7. Craft and associate professionals	
8. ผู้ควบคุมเครื่องจักรโรงงานและเครื่องจักร และผู้ปฏิบัติงานด้านการประกอบ	206.4	17.2	116.8	64.4	4.6	-	8. Plant and machine controllers and assemblers	
9. ผู้ประกอบอาชีพงานพื้นฐาน	323.4	-	228.2	53.8	15.0	6.2	9. Elementary occupations	
10. คนงานซึ่งมิได้จำแนกไว้ในหมวดอื่น	-	-	-	-	-	-	10. Workers not classifiable by occupation	





ตารางที่ 7 จำนวนผู้จ้างงานที่จำแนกตามสถานภาพทำงาน อุตสาหกรรม และเพศ ภาคตะวันออกเฉียงเหนือ  
TABLE 7 EMPLOYED PERSONS BY WORK STATUS, INDUSTRY AND SEX - NORTHEASTERN REGION

อุตสาหกรรม Industry	สถานภาพทำงาน Work Status						อุตสาหกรรม Members of Producers' Cooperatives	INDUSTRY
	รวม Total	นายจ้าง Employer	ลูกจ้างรัฐ Government Employee	ลูกจ้างเอกชน Private Employee	ทำงานส่วนตัว Own Account Worker	จ้างครอบครัว Unpaid Family Worker		
								MALE
1. เกษตรกรรม การปศุสัตว์ และการประมง	5,420.3	111.3	523.3	1,127.5	2,643.4	991.6	23.2	1. Agriculture, forestry and fishing
2. การทำเหมืองแร่ และเหมืองหิน	3,159.4	24.2	1.2	215.0	2,108.2	810.0	0.9	2. Mining and quarrying
3. การผลิต	337.3	11.2	0.2	220.4	80.0	23.0	2.5	3. Manufacturing
4. ไฟฟ้า ก๊าซ ไอน้ำ และระบบปรับอากาศ	12.1	-	10.4	1.8	-	-	-	4. Electricity, gas, steam and air conditioning supply
5. การจัดหา การจัดการและการบำบัดน้ำเสีย ขยะมูลฝอย และสิ่งปฏิกูล	19.1	-	14.1	3.2	1.7	-	0.2	5. Water supply; sewerage, waste management and remediation activities
6. การก่อสร้าง	410.8	40.9	-	312.7	31.8	6.7	18.7	6. Construction
7. การขนส่ง และการขนส่งทางบก การขนส่งทางอากาศ	605.6	24.7	0.5	294.3	251.1	94.7	0.3	7. Wholesale and retail trade; repair of motor vehicles and motorcycles
8. การขนส่ง และสถานที่ให้บริการ	85.0	0.4	8.2	24.1	51.2	1.1	-	8. Transportation and storage
9. ที่พักแรมและอาหารการบริการ	151.8	5.5	-	35.4	64.5	46.4	-	9. Accommodation and food service activities
10. ข้อมูลข่าวสารและการสื่อสาร	6.4	0.3	2.2	3.4	0.5	0.1	-	10. Information and communication
11. กิจกรรมทางการเงินและการประกันภัย	27.3	-	10.3	15.7	0.7	-	0.6	11. Financial and insurance activities
12. กิจกรรมวิชาชีพ วิทยาศาสตร์ และเทคนิค	1.7	-	-	0.4	1.2	0.1	-	12. Real estate activities
13. กิจกรรมการบริการสังคม การสาธารณสุข และสวัสดิการ	18.3	1.6	5.4	6.0	4.9	0.4	-	13. Professional, scientific, and technical activities
14. กิจกรรมการบริหารและการบริการสนับสนุน	13.7	1.2	0.3	7.5	3.2	1.4	-	14. Administrative and support service activities
15. การบริหารราชการ การป้องกันประเทศ การประมงในฝั่งทะเล	311.4	-	311.4	-	-	-	-	15. Public administration and defence; compulsory social security
16. การศึกษา	125.7	-	117.0	8.4	-	0.2	-	16. Education
17. กิจกรรมด้านสุขภาพและการดูแลสุขภาพ	44.5	-	41.0	2.5	1.0	-	-	17. Human health and social work activities
18. ศิลปะ ความบันเทิง และนันทนาการ	23.5	0.2	1.2	5.0	13.3	3.8	-	18. Arts, entertainment and recreation
19. กิจกรรมบริการด้านอื่น ๆ	58.6	1.2	-	26.3	28.6	2.4	-	19. Other service activities
20. กิจกรรมการจ้างงานในครัวเรือนส่วนบุคคล การผลิตสินค้าและบริการที่ขึ้นเองเพื่อใช้ในครัวเรือน	3.3	-	-	3.3	-	-	-	20. Activities of households as employers; undifferentiated goods and services-producing activities of households for own use
21. กิจกรรมขององค์การระหว่างประเทศ	-	-	-	-	-	-	-	21. Activities of extraterritorial organizations and bodies
22. ไม่ทราบ	-	-	-	-	-	-	-	22. Unknown
								FEMALE
1. เกษตรกรรม การปศุสัตว์ และการประมง	4,483.2	30.0	440.5	794.9	1,481.3	1,730.8	5.7	1. Agriculture, forestry and fishing
2. การทำเหมืองแร่ และเหมืองหิน	2,398.7	10.0	0.9	157.7	894.0	1,396.1	-	2. Mining and quarrying
3. การผลิต	2.5	-	-	0.8	0.9	0.7	-	3. Manufacturing
4. ไฟฟ้า ก๊าซ ไอน้ำ และระบบปรับอากาศ	431.2	3.5	0.7	229.6	148.3	48.6	0.5	4. Electricity, gas, steam and air conditioning supply
5. การจัดหา การจัดการและการบำบัดน้ำเสีย ขยะมูลฝอย และสิ่งปฏิกูล	1.6	-	1.4	0.2	-	-	-	5. Water supply; sewerage, waste management and remediation activities
6. การก่อสร้าง	7.4	-	3.0	2.8	0.6	1.0	-	6. Construction
7. การขนส่ง และการขนส่งทางบก การขนส่งทางอากาศ	59.9	0.3	0.1	47.9	0.5	9.9	1.1	7. Wholesale and retail trade; repair of motor vehicles and motorcycles
8. การขนส่ง และสถานที่ให้บริการ	618.8	6.5	0.1	158.7	265.1	185.1	3.4	8. Transportation and storage
9. ที่พักแรมและอาหารการบริการ	3.1	-	1.2	1.4	0.4	0.1	-	9. Accommodation and food service activities
10. ข้อมูลข่าวสารและการสื่อสาร	322.1	6.8	0.8	75.5	163.9	74.7	0.3	10. Information and communication
11. กิจกรรมทางการเงินและการประกันภัย	7.0	-	1.4	2.3	3.3	0.1	-	11. Financial and insurance activities
12. กิจกรรมวิชาชีพ วิทยาศาสตร์ และเทคนิค	26.0	-	8.7	16.1	0.8	-	0.4	12. Real estate activities
13. กิจกรรมการบริการสังคม การสาธารณสุข และสวัสดิการ	3.7	0.4	-	1.0	1.9	0.3	-	13. Professional, scientific and technical activities
14. กิจกรรมการบริหารและการบริการสนับสนุน	10.5	0.5	4.0	5.1	0.5	0.4	-	14. Administrative and support service activities
15. การบริหารราชการ การป้องกันประเทศ การประมงในฝั่งทะเล	23.5	0.5	1.0	19.3	1.0	1.7	-	15. Public administration and defence; compulsory social security
16. การศึกษา	146.3	-	146.3	-	-	-	-	16. Education
17. กิจกรรมด้านสุขภาพและการดูแลสุขภาพ	195.6	0.2	170.2	23.1	1.8	0.3	-	17. Human health and social work activities
18. ศิลปะ ความบันเทิง และนันทนาการ	115.2	0.1	100.0	11.6	3.3	0.3	-	18. Arts, entertainment and recreation
19. กิจกรรมบริการด้านอื่น ๆ	18.8	-	0.2	4.7	8.7	5.2	-	19. Other service activities
20. กิจกรรมการจ้างงานในครัวเรือนส่วนบุคคล การผลิตสินค้าและบริการที่ขึ้นเองเพื่อใช้ในครัวเรือน	67.4	1.2	0.6	12.8	46.4	6.4	-	20. Activities of households as employers; undifferentiated goods and services-producing activities of households for own use
21. กิจกรรมขององค์การระหว่างประเทศ	24.0	-	-	24.0	-	-	-	21. Activities of extraterritorial organizations and bodies
22. ไม่ทราบ	-	-	-	-	-	-	-	22. Unknown





ตารางที่ 7 จำนวนผู้มีงานทำ จำแนกตามสถานภาพทำงาน อุตสาหกรรม เพศ และเขตการปกครอง ภาคตะวันออกเฉียงเหนือ (ต่อ)  
TABLE 7 EMPLOYED PERSONS BY WORK STATUS, INDUSTRY, SEX AND AREA, NORTHEASTERN REGION (Contd.)

อุตสาหกรรม	ในเขตเทศบาล MUNICIPAL AREA										INDUSTRY
	สถานภาพการทำงาน Work Status										
	รวม	นายจ้าง	ลูกจ้างรัฐบาล	ลูกจ้างเอกชน	ทำงานส่วนตัว	ช่วยธุรกิจครอบครัว	การรวมกลุ่ม	เกษตรกร	Members of Producers' Cooperatives	INDUSTRY	
Total	Employer	Government Employee	Private Employee	Own Account Worker	Unpaid Family Worker	Producers' Cooperatives	Members of Producers' Cooperatives	Members of Producers' Cooperatives	Members of Producers' Cooperatives	INDUSTRY	
หญิง	1,308.8	13.7	200.1	244.9	420.5	428.6	0.9			FEMALE	
1. เกษตรกรรม การป่าไม้ และการประมง	464.5	0.9	0.9	24.7	160.9	277.2	-			1. Agriculture, forestry and fishing	
2. การทำเหมืองแร่ และขุดเหมืองหิน	1.7	-	-	0.1	0.9	0.7	-			2. Mining and quarrying	
3. การผลิต	120.3	1.4	0.2	55.8	46.1	17.0	-			3. Manufacturing	
4. ไฟฟ้า ก๊าซ ไอน้ำ และระบบปรับอากาศ	1.1	-	0.9	0.2	-	-	-			4. Electricity, gas, steam and air conditioning supply	
5. การจัดหา การจัดการและการบำบัดน้ำเสีย ของเสีย และสิ่งปฏิกูล	2.1	-	1.9	-	0.2	-	-			5. Water supply; sewerage, waste management and remediation activities	
6. การก่อสร้าง	12.4	0.2	0.1	9.9	0.1	1.6	0.4			6. Construction	
7. การขายส่ง และกักขายปลีก การซ่อมยานยนต์	262.0	4.3	0.1	70.0	104.1	83.5	0.1			7. Wholesale and retail trade; repair of motor vehicles and motorcycles	
8. การขนส่ง และสถานที่เก็บสินค้า	1.4	-	0.4	0.7	0.2	0.1	-			8. Transportation and storage	
9. ที่พักแรมและบริการด้านอาหาร	149.0	4.6	0.1	31.0	72.4	40.6	0.3			9. Accommodation and food service activities	
10. ข้อมูลข่าวสารและการสื่อสาร	3.5	-	0.7	1.6	1.2	0.1	-			10. Information and communication	
11. กิจกรรมทางการเงินและการประกันภัย	16.1	-	5.3	10.0	0.8	-	0.1			11. Financial and insurance activities	
12. กิจกรรมอสังหาริมทรัพย์	3.3	-	-	1.0	1.9	0.3	-			12. Real estate activities	
13. กิจกรรมทางวิชาชีพ วิทยาศาสตร์ และเทคนิค	3.9	0.5	1.8	0.7	0.5	0.4	-			13. Professional, scientific and technical activities	
14. กิจกรรมการบริหารและการสนับสนุน	10.9	0.5	1.0	6.8	1.0	1.7	-			14. Administrative and support service activities	
15. การบริหารราชการ การป้องกันประเทศ การประกันสังคม	66.4	-	66.4	-	-	-	-			15. Public administration and defence; compulsory social security	
16. การศึกษา	79.3	0.2	69.8	7.8	1.2	0.3	-			16. Education	
17. กิจกรรมด้านสุขภาพและงานสังคมสงเคราะห์	57.8	0.1	50.4	4.8	2.2	0.3	-			17. Human health and social work activities	
18. ศิลปะ ความบันเทิง และนันทนาการ	5.4	-	0.2	1.9	2.2	1.0	-			18. Arts, entertainment and recreation	
19. กิจกรรมบริการด้านอื่น ๆ	34.7	1.2	-	4.9	24.8	3.9	-			19. Other service activities	
20. กิจกรรมการจ้างงานในครัวเรือนส่วนบุคคล การผลิตสินค้าและบริการที่ทำขึ้นเองเพื่อใช้ในครัวเรือน	13.1	-	-	13.1	-	-	-			20. Activities of households as employers; undifferentiated goods and services-producing activities of households for own use	
21. กิจกรรมขององค์กรระหว่างประเทศ	-	-	-	-	-	-	-			21. Activities of extraterritorial organizations and bodies	
22. ไม่ทราบ	-	-	-	-	-	-	-			22. Unknown	





ตารางที่ 8 จำนวนผู้จ้างงานที่จำแนกตามอาชีพ และอุตสาหกรรม ภาคตะวันออกเฉียงเหนือ  
TABLE 8 EMPLOYED PERSONS BY OCCUPATION AND INDUSTRY , NORTHEASTERN REGION

หน่วยนับ: ใน Thousands

อาชีพ	อุตสาหกรรม Industry										TOTAL	OCCUPATION
	รวม เกษตรกรรม และการประมง และเหมืองแร่ และเหมืองหิน Total Agriculture Mining	การทำเหมืองแร่ และเหมืองหิน Mining	การผลิต Manufacturing	ไฟฟ้า ก๊าซ ไอน้ำ ร้อน ระบาย น้ำเสีย และประปา Electricity sewerage, waste	การก่อสร้าง Construction	การขนส่ง และ สถานที่เก็บสินค้า Transportation and storage	ที่พักแรมและ บริการด้านอาหาร Accommodation and food service	ข้อมูลข่าวสาร และการสื่อสาร Information communication	การเงินและ การประกันภัย Financial Intermediation			
บุคลากร และผู้บริหารระดับอาวุโส และผู้บริหารระดับกลาง	9,903.5	5,558.1	7.3	768.5	470.7	1,224.4	88.1	473.8	13.4	53.3	5.4	1. managers, senior officials and Legislators
ผู้ประกอบวิชาชีพด้านต่างๆ	412.0	1.5	0.1	10.0	2.6	7.5	-	5.8	2.8	2.0	2.0	2. Professionals
เจ้าหน้าที่เทคนิคและผู้ประกอบวิชาชีพ ที่เกี่ยวข้องกับด้านต่างๆ	183.7	1.5	-	16.0	4.5	24.9	0.4	2.9	4.4	24.5	3. Technicians and associate professionals	
เสมียน	181.3	0.7	-	11.1	1.5	24.6	11.0	6.3	1.5	10.3	4. Clerks	
พนักงานบริการและผู้จำหน่ายสินค้า	1,451.0	2.8	-	25.0	0.7	792.8	1.0	399.0	1.4	3.8	5. Service workers and sell goods	
ผู้ปฏิบัติงานที่มีฝีมือในด้านการเกษตร ป่าไม้ และประมง	5,323.3	5,295.6	-	2.7	0.3	3.9	-	7.2	-	-	6. Skilled agricultural forest and fishery workers	
ช่างฝีมือ และผู้ปฏิบัติงานที่เกี่ยวข้อง	849.1	1.1	4.8	400.5	251.7	118.2	0.5	10.6	1.5	1.0	7. Craft and associate professionals	
ผู้ควบคุมเครื่องจักรโรงงานและเครื่องจักร และผู้ปฏิบัติงานด้านการประกอบ	477.3	38.7	1.6	246.0	24.9	48.5	69.6	0.9	-	2.1	8. Plant and machine controllers and assemblers	
ผู้ประกอบอาชีพงานพื้นฐาน	761.6	214.6	0.9	50.8	146.9	170.1	5.3	31.3	0.8	4.4	9. Elementary occupations	
10. คนงานซึ่งมีตำแหน่งที่ไม่ชัดเจน	-	-	-	-	-	-	-	-	-	-	-	10. Workers not classifiable by occupation

ตารางที่ 8 จำนวนผู้มีงานทำ จำแนกตามอาชีพ และอุตสาหกรรม ภาคตะวันออกเฉียงเหนือ (ต่อ)

TABLE 8 EMPLOYED PERSONS BY OCCUPATION AND INDUSTRY , NORTHEASTERN REGION (Contd.)

ไตรมาสที่ 4/2558 - Quarter 4/2015

หน่วยนับพัน : in Thousands

อาชีพ	อุตสาหกรรม (ต่อ) Industry (Contd.)										รวม
	กิจกรรมอสังหาริมทรัพย์	กิจกรรมทางวิชาชีพ	การบริหารสนับสนุน	การบริหารราชการ	การศึกษา	กิจกรรมด้านสุขภาพ	ศิลปะ ความบันเทิง	บริการด้านอื่นๆ	งานในครัวเรือน	กิจกรรมรอง	
Real estate activities	Professional, scientific technical activities	Administrative support service activities	Public administration	Education	Health and social work	Art and entertainment	Other service	Activities of household	Extra-territorial	Unknown	OCCUPATION
5.4	28.8	37.2	457.7	321.3	159.7	42.3	126.0	27.3	-	-	TOTAL
0.8	0.4	2.6	147.7	11.1	3.1	0.5	1.1	-	-	-	1. managers, senior officials and Legislators
0.4	8.2	1.4	58.9	248.0	55.9	4.2	1.5	-	-	-	2. Professionals
1.4	5.7	1.0	46.0	2.5	34.0	2.6	6.7	-	-	-	3. Technicians and associate professionals
0.1	1.3	12.8	75.1	9.9	10.2	0.6	1.4	-	-	-	4. Clerks
2.1	1.5	6.6	60.0	42.5	37.5	5.7	50.8	15.1	-	-	5. Service workers and sell goods workers
-	1.4	2.1	3.7	0.1	3.8	0.8	-	1.1	-	-	6. Skilled agricultural forest and fishery workers
0.4	6.0	0.9	15.6	1.2	1.2	-	22.8	-	-	-	7. Craft and associate professionals
-	1.5	1.9	23.8	2.2	8.5	0.6	3.2	0.6	-	-	8. Plant and machine controllers and assemblers
0.2	2.9	7.9	26.9	3.9	5.6	27.4	38.5	10.5	-	-	9. Elementary occupations
-	-	-	-	-	-	-	-	-	-	-	10. Workers not classifiable by occupation



อาชีพ	อุตสาหกรรม (ต่อ) Industry (Contd.)										ไม่ทราบ Unknown	กิจการนอก เขต Extra- territorial	OCCUPATION		
	กิจกรรม อสังหาริมทรัพย์ Real estate activities	กิจกรรมทางวิชาชีพ วิชาชีพและเทคนิค Professional/technical activities	การบริหารสนับสนุน และอิงกับประเภท Administrative support service activities	การบริหารราชการ ป้องกันประเทศ Public admini- stration defence	การศึกษา Education	กิจการด้านสุขภาพ งานสังคมสงเคราะห์ Health and social work	ศิลปะ ความบันเทิง และนันทนาการ Art, entertainment	บริการด้านอื่นๆ Other service	งานในครัวเรือน ส่วนบุคคล Activities of household	กิจกรรมของ องค์กร territorial					
<b>ชาย</b>															<b>MALE</b>
1. ผู้จัดการ ข้าราชการระดับอาวุโส และผู้ปฏิบัติการ	1.7	18.3	13.7	311.4	125.7	44.5	23.5	58.6	3.3	-	-	-	-	-	1. managers, senior officials and legislators
2. ผู้ประกอบการวิชาชีพด้านต่างๆ	-	4.6	-	26.0	86.6	8.7	3.1	0.7	-	-	-	-	-	-	2. Professionals
3. เจ้าหน้าที่เทคนิคและผู้ประกอบวิชาชีพ ที่เกี่ยวข้องกับด้านต่างๆ	0.8	3.8	0.6	29.7	0.6	8.6	2.3	3.1	-	-	-	-	-	-	3. Technicians and associate professionals
4. เสมียน	-	-	4.2	23.9	1.4	1.3	0.5	0.5	-	-	-	-	-	-	4. Clerks
5. พนักงานบริการและผู้จำหน่ายสินค้า	0.5	0.2	4.2	50.2	23.9	11.0	3.5	14.4	-	-	-	-	-	-	5. Service workers and sell goods
6. ผู้ปฏิบัติงานที่มีฝีมือในด้านการเกษตร ป่าน้ำ และประมง	-	1.3	-	3.1	0.1	3.8	0.7	-	1.1	-	-	-	-	-	6. Skilled agricultural forest and fishery workers
7. ช่างฝีมือ และผู้ปฏิบัติงานที่เกี่ยวข้อง	0.4	5.9	0.9	15.6	1.2	1.2	-	16.1	-	-	-	-	-	-	7. Craft and associate professionals
8. ผู้ควบคุมเครื่องจักรโรงงานและเครื่องจักร และผู้ปฏิบัติงานด้านการประกอบ	-	1.4	1.9	21.8	2.2	7.0	0.4	1.3	0.6	-	-	-	-	-	8. Plant and machine controllers and assemblers
9. ผู้ประกอบอาชีพงานพื้นฐาน	-	1.1	1.0	20.3	-	1.3	12.6	22.3	1.6	-	-	-	-	-	9. Elementary occupations
10. คนงานที่มีฝีมือและไม่มีฝีมือ	-	-	-	-	-	-	-	-	-	-	-	-	-	-	10. Workers not classifiable by occupation
<b>หญิง</b>															<b>FEMALE</b>
1. ผู้จัดการ ข้าราชการระดับอาวุโส และผู้ปฏิบัติการ	3.7	10.5	23.5	146.3	195.6	115.2	18.8	67.4	24.0	-	-	-	-	-	1. managers, senior officials and Legislators
2. ผู้ประกอบการวิชาชีพด้านต่างๆ	0.4	3.6	1.4	32.9	161.3	47.1	1.1	0.8	-	-	-	-	-	-	2. Professionals
3. เจ้าหน้าที่เทคนิคและผู้ประกอบวิชาชีพ ที่เกี่ยวข้องกับด้านต่างๆ	0.6	1.9	0.5	16.3	1.9	25.4	0.4	3.5	-	-	-	-	-	-	3. Technicians and associate professionals
4. เสมียน	0.1	1.3	8.6	51.2	8.5	8.9	0.1	0.9	-	-	-	-	-	-	4. Clerks
5. พนักงานบริการและผู้จำหน่ายสินค้า	1.7	1.3	2.4	9.8	18.6	26.5	2.2	36.4	15.1	-	-	-	-	-	5. Service workers and sell goods
6. ผู้ปฏิบัติงานที่มีฝีมือในด้านการเกษตร ป่าน้ำ และประมง	-	0.1	2.1	0.6	-	-	0.1	-	-	-	-	-	-	-	6. Skilled agricultural forest and fishery workers
7. ช่างฝีมือ และผู้ปฏิบัติงานที่เกี่ยวข้อง	-	0.1	-	-	-	-	-	6.7	-	-	-	-	-	-	7. Craft and associate professionals
8. ผู้ควบคุมเครื่องจักรโรงงานและเครื่องจักร และผู้ปฏิบัติงานด้านการประกอบ	-	0.1	-	1.9	-	1.6	0.2	1.9	-	-	-	-	-	-	8. Plant and machine controllers and assemblers
9. ผู้ประกอบอาชีพงานพื้นฐาน	0.2	1.8	7.0	6.6	3.9	4.3	14.8	16.2	8.9	-	-	-	-	-	9. Elementary occupations
10. คนงานที่มีฝีมือและไม่มีฝีมือ	-	-	-	-	-	-	-	-	-	-	-	-	-	-	10. Workers not classifiable by occupation







ตารางที่ 8 จำนวนผู้จ้างทำ งานตามอาชีพ อุตสาหกรรม เพศ และเขตการปกครอง ภาคตะวันออกเฉียงเหนือ (ต่อ)

TABLE 8 EMPLOYED PERSONS BY OCCUPATION INDUSTRY SEX AND AREA , NORTHEASTERN REGION (Contd.)

หน่วยนับพัน : in Thousands

อาชีพ	อุตสาหกรรม (ต่อ) Industry (Contd.)										รวมทั้งหมด MUNICIPAL AREA	รวมทั้งหมด : in Thousands
	กิจกรรมอสังหาริมทรัพย์ Real estate activities	กิจกรรมทางวิชาชีพ วิทยาศาสตร์และเทคนิค Professional, scientific and technical activities	การบริหารสนับสนุน และป้องกันประเทศ Administrative and support-service activities	การบริหารราชการ ป้องส่วนประเท Public administration	การศึกษา Education	กิจกรรมด้านสุขภาพ งานสังคมสงเคราะห์ Health and social work	ศิลปะ ความบันเทิง และนันทนาการ Art, entertainment and recreation	บริการด้านอื่นๆ Other service	งานในครัวเรือน Activities of household	กิจกรรมขององค์กร Extra-territorial		
ยอดรวม	4.3	13.1	20.3	192.6	134.8	77.7	13.8	62.6	15.5	-	-	TOTAL
ชาย	1.1	9.2	9.4	126.2	55.6	19.9	8.4	27.9	2.4	-	-	MALE
1. ผู้จัดการ ข้าราชการระดับอาวุโส และผู้บริหารบริหาร	0.1	-	1.0	32.3	6.0	0.6	0.5	0.1	-	-	-	1. managers, senior officials and Legistators
2. ผู้ประกอบวิชาชีพด้านต่างๆ	-	3.3	-	15.5	36.3	4.8	1.0	0.2	-	-	-	2. Professionals
3. เจ้าหน้าที่เทคนิคและผู้ประกอบวิชาชีพที่เกี่ยวข้องกันด้านต่างๆ	0.2	3.1	-	17.0	-	5.1	1.2	0.1	-	-	-	3. Technicians and associate professionals
4. เสมียน	-	-	3.0	8.7	0.7	0.5	-	-	-	-	-	4. Clerks
5. พนักงานบริการและผู้จำหน่ายสินค้า	0.5	0.2	2.0	25.0	10.5	4.7	3.1	7.0	-	-	-	5. Service workers and sell goods
6. ผู้ปฏิบัติงานที่มีฝีมือในด้านการเกษตร ป่าไม้ และประมง	-	1.0	-	1.5	0.1	0.1	0.1	-	0.2	-	-	6. Skilled agricultural forest and fishery workers
7. ช่างฝีมือ และผู้ปฏิบัติงานที่เกี่ยวข้อง	0.4	0.8	0.9	6.7	0.4	0.4	-	9.8	-	-	-	7. Craft- and associate professionals
8. ผู้ควบคุมเครื่องจักรโรงงานและเครื่องจักร และผู้ปฏิบัติงานด้านการประกอบ	-	0.7	1.9	10.0	1.8	3.6	0.4	0.4	0.6	-	-	8. Plant and machine controllers and assemblers
9. ผู้ประกอบอาชีพงานพื้นฐาน	-	0.2	0.7	9.6	-	0.2	2.2	10.4	1.6	-	-	9. Elementary occupations
10. คนงานซึ่งมิได้จำแนกไว้หมวดอื่น	-	-	-	-	-	-	-	-	-	-	-	10. Workers not classifiable by occupation

ตารางที่ 8 จำนวนผู้จ้างทำ งานตามอาชีพ อุตสาหกรรม เขต และเขตการปกครอง ภาคตะวันออกเฉียงเหนือ (ต่อ)

TABLE 8 EMPLOYED PERSONS BY OCCUPATION INDUSTRY SEX AND AREA , NORTHEASTERN REGION (Contd.)

ไตรมาสที่ 4/2558 : Quarter 4/2015

หญิง/เพศ : person

อาชีพ	อุตสาหกรรม (ต่อ) Industry (Contd.)										ไม่ทราบ	OCCUPATION
	กิจกรรมอสังหาริมทรัพย์ Real estate activities	กิจกรรมทางวิชาชีพ วิทยาศาสตร์ และเทคนิค Professional, scientific and technical activities	การบริหารสนับสนุน และบริการประเภท Administrative support service activities	การบริหารราชการ ป้องกับประเทศ Public administration	การศึกษา Education	กิจกรรมด้านสุขภาพ งานสังคมสงเคราะห์ Health and social work	ศิลปะ ความบันเทิง และนันทนาการ Art and entertainment	บริการด้านอื่นๆ Other service	งานครัวเรือน ส่วนบุคคล Activities of household	กิจกรรมขององค์กร Extra-territorial		
หญิง	3.3	3.9	10.9	66.4	79.3	57.8	5.4	34.7	13.1	-	-	FEMALE
1. ผู้จัดการ ข้าราชการต้ออาวุโส และผู้บริหารอาวุโส	0.7	0.4	1.1	9.4	0.8	0.7	0.1	0.4	-	-	-	1. managers, senior officials and Legislators
2. ผู้ประกอบวิชาชีพชั้นต่างๆ	-	1.1	0.3	18.2	67.2	30.3	0.3	0.2	-	-	-	2. Professionals
3. เจ้าหน้าที่เทคนิคและผู้ประกอบวิชาชีพที่เกี่ยวข้องกับด้านต่างๆ	0.6	1.0	0.5	9.9	0.9	12.2	0.4	1.0	-	-	-	3. Technicians and associate professionals
4. เสมียน	0.1	0.9	1.7	22.1	3.0	3.7	0.1	0.1	-	-	-	4. Clerks
5. พนักงานบริการและผู้จำหน่ายสินค้า	1.7	0.2	1.7	2.2	5.0	7.5	1.5	22.3	7.6	-	-	5. Service workers and sell goods
6. ผู้ปฏิบัติงานที่มีฝีมือด้านการเกษตร ป่าไม้ และประมง	-	0.1	2.1	0.6	-	-	0.1	-	-	-	-	6. Skilled agricultural forest and fishery workers
7. ช่างฝีมือ และผู้ปฏิบัติงานที่เกี่ยวข้อง	-	0.1	-	-	-	-	-	2.1	-	-	-	7. Craft and associate professionals
8. ผู้ควบคุมเครื่องจักรโรงงานและเครื่องจักรและผู้ปฏิบัติงานด้านการประกอบ	-	0.1	-	-	-	0.6	0.2	0.4	-	-	-	8. Plant and machine controllers and assemblers
9. ผู้ประกอบอาชีพงานพื้นฐาน	0.2	-	3.5	4.0	2.4	2.7	2.9	8.2	5.5	-	-	9. Elementary occupations
10. คนงานที่ไม่มีจำแนกไว้ในหมวดอื่น	-	-	-	-	-	-	-	-	-	-	-	10. Workers not classifiable by occupation













ตารางที่ 9 จำนวนผู้จ้างงาน จำนวนตามอาชีพ จำนวนชั่วโมงทำงานต่อสัปดาห์ การมีเวลาเหลือและต้องการทำงานเพิ่มขึ้น และเพศ ภาคตะวันออกเฉียงเหนือ  
 TABLE 9 EMPLOYED PERSONS BY OCCUPATION, HOURS WORKED PER WEEK, AVAILABILITY FOR ADDITIONAL WORK AND SEX, NORTHEASTERN REGION

ไตรมาสที่ 4/2558 : Quarter 4/2015

หน่วยเป็นพัน : in thousands

จำนวนชั่วโมงทำงาน เพศ และ การมีเวลาเหลือ และต้องการทำงานเพิ่มขึ้น	รวม Total	ผู้บัญชาการ ผู้บังคับบัญชา Legislators & Managers	ผู้ประกอบการ ด้านต่างๆ Professional Occupational	เจ้าหน้าที่เทคนิค และผู้ประกอบ วิชาชีพ Technicians & Craft	เสมียน ผู้ช่วย Clerks & Associate	พนักงานบริการ ผู้จำหน่ายสินค้า Service Workers	อาชีพ Occupation	ช่างฝีมือและผู้ปฏิบัติ งานที่เกี่ยวข้อง Craft & Machine controls	ผู้ควบคุมเครื่องจักร งานด้านการประกอบ Plant & Machine controls	ผู้ประกอบอาชีพ งานพื้นฐาน Elementary occupations	คนงานซึ่งมี ได้จำแนกไว้ ในหมวดอื่น Not classifiable	HOURS WORKED, SEX AND AVAILABILITY FOR ADDITIONAL WORK
ชาย	5,420.3	203.5	149.1	88.7	63.4	551.8	3,010.1	599.7	311.7	442.3	-	-
มี	68.1	0.4	-	-	-	0.7	54.8	2.4	1.2	8.6	-	Available
ไม่มี	5,352.2	203.1	149.1	88.7	63.4	551.1	2,955.3	597.3	310.5	433.7	-	Not available
มีงานประจำแต่ไม่ได้ทำงาน	22.2	0.1	1.1	-	-	1.3	17.5	1.7	0.2	0.5	-	With job not work
มี	1.7	-	-	-	-	-	1.7	-	-	-	-	Available
ไม่มี	20.4	0.1	1.1	-	-	1.3	15.7	1.7	0.2	0.5	-	Not available
1-9 ชั่วโมง	32.5	-	-	0.6	-	0.9	30.2	-	0.2	0.6	-	1-9 hours
มี	1.8	-	-	-	-	-	1.2	-	-	0.6	-	Available
ไม่มี	30.7	-	-	0.6	-	0.9	29.0	-	0.2	-	-	Not available
10-19 ชั่วโมง	145.2	1.0	1.0	-	-	5.9	122.5	3.9	3.1	7.8	-	10-19 hours
มี	7.1	-	-	-	-	-	5.3	0.5	0.5	0.8	-	Available
ไม่มี	138.1	1.0	1.0	-	-	5.9	117.3	3.4	2.6	6.9	-	Not available
20-29 ชั่วโมง	442.0	4.2	4.4	1.2	1.0	9.9	386.9	9.5	6.2	18.8	-	20-29 hours
มี	19.4	-	-	-	-	0.2	15.7	0.7	0.2	2.6	-	Available
ไม่มี	422.6	4.2	4.4	1.2	1.0	9.6	371.2	8.7	6.0	16.2	-	Not available
30-34 ชั่วโมง	312.6	3.1	0.6	1.5	0.7	10.3	259.9	13.0	3.5	20.1	-	30-34 hours
มี	6.0	0.1	-	-	-	-	4.1	0.1	0.4	1.3	-	Available
ไม่มี	306.6	3.0	0.6	1.5	0.7	10.3	255.8	12.8	3.1	18.8	-	Not available
35-39 ชั่วโมง	785.2	70.2	82.9	26.5	22.2	71.5	413.6	37.3	24.5	36.6	-	35-39 hours
มี	15.0	0.3	-	-	-	0.1	13.6	0.1	0.1	0.8	-	Available
ไม่มี	770.3	69.9	82.9	26.5	22.2	71.3	400.0	37.3	24.3	35.9	-	Not available
40-49 ชั่วโมง	2,380.6	63.7	44.5	41.9	32.7	233.1	1,150.3	374.0	185.4	255.1	-	40-49 hours
มี	14.7	-	-	-	-	0.3	12.0	0.8	-	1.6	-	Available
ไม่มี	2,365.9	63.7	44.5	41.9	32.7	232.8	1,138.3	373.2	185.4	253.5	-	Not available
50 ชั่วโมงขึ้นไป	1,299.9	61.2	14.7	16.9	6.8	219.1	629.2	160.4	88.8	102.8	-	50 hours and over
มี	2.3	-	-	-	-	0.1	1.3	0.1	-	0.9	-	Available
ไม่มี	1,297.5	61.2	14.7	16.9	6.8	219.0	627.9	160.3	88.8	102.0	-	Not available
หญิง	4,483.2	61.0	262.8	95.0	117.9	899.1	2,313.2	249.4	165.5	319.3	-	-
มี	39.9	0.6	0.3	-	0.1	2.0	30.5	2.6	-	3.8	-	Available
ไม่มี	4,443.3	60.4	262.5	95.0	117.8	897.1	2,282.7	246.8	165.5	315.5	-	Not available
มีงานประจำแต่ไม่ได้ทำงาน	16.6	-	2.1	0.4	0.2	2.0	8.9	1.3	0.5	-	-	With job not work
มี	0.9	-	-	-	-	-	0.2	0.2	-	0.5	-	Available
ไม่มี	15.7	-	2.1	0.4	0.2	2.0	8.7	1.1	0.5	0.7	-	Not available
1-9 ชั่วโมง	30.2	0.1	0.2	-	-	0.3	28.8	0.7	0.2	-	-	1-9 hours
มี	1.0	-	-	-	-	-	0.4	0.7	-	-	-	Available
ไม่มี	29.2	0.1	0.2	-	-	0.3	28.4	-	0.2	-	-	Not available
10-19 ชั่วโมง	148.5	-	0.5	-	-	8.0	125.5	3.5	0.9	10.1	-	10-19 hours
มี	3.0	-	-	-	-	-	1.7	-	-	-	-	Available
ไม่มี	145.5	-	0.5	-	-	8.0	123.8	3.5	0.9	8.8	-	Not available
20-29 ชั่วโมง	417.5	2.0	7.4	0.4	1.3	18.7	350.2	22.7	1.6	13.2	-	20-29 hours
มี	16.1	-	-	-	-	0.9	13.6	0.8	-	0.8	-	Available
ไม่มี	401.4	2.0	7.4	0.4	1.3	17.8	336.7	21.9	1.6	12.4	-	Not available
30-34 ชั่วโมง	294.8	0.7	1.8	0.1	0.1	17.2	253.6	9.5	1.3	10.7	-	30-34 hours
มี	4.9	0.6	-	-	-	0.1	3.4	0.3	-	0.6	-	Available
ไม่มี	289.9	0.1	1.8	0.1	0.1	17.1	250.2	9.2	1.3	10.1	-	Not available
35-39 ชั่วโมง	702.4	21.7	147.3	29.4	55.2	74.3	313.6	28.6	6.0	26.4	-	35-39 hours
มี	6.1	-	-	-	-	0.7	5.5	-	-	-	-	Available
ไม่มี	696.3	21.7	147.3	29.4	55.2	73.7	308.1	28.6	6.0	26.4	-	Not available
40-49 ชั่วโมง	1,953.1	21.6	80.5	53.7	53.4	419.3	895.4	124.8	109.7	194.7	-	40-49 hours
มี	7.1	-	0.3	-	0.1	0.2	5.5	0.4	-	0.7	-	Available
ไม่มี	1,945.9	21.6	80.1	53.7	53.3	419.1	890.0	124.5	109.7	194.1	-	Not available
50 ชั่วโมงขึ้นไป	920.1	14.9	23.1	11.1	7.7	359.4	337.2	58.4	45.3	63.1	-	50 hours and over
มี	0.7	-	-	-	-	0.1	0.3	0.3	-	-	-	Available
ไม่มี	919.4	14.9	23.1	11.1	7.7	359.3	336.9	58.1	45.3	63.1	-	Not available

ตารางที่ 9 จำนวนผู้มีงานทำ จำแนกตามอาชีพ จำนวนชั่วโมงทำงานต่อสัปดาห์ การมีเวลาเหลือพอและต้องการทำงานเพิ่มขึ้น เขต และเขตการปกครอง ภาคตะวันออกเฉียงเหนือ (ต่อ)  
TABLE 9 EMPLOYED PERSONS BY OCCUPATION, HOURS WORKED PER WEEK, AVAILABILITY FOR ADDITIONAL WORK, SEX AND AREA, NORTHEASTERN REGION (Contd.)

หน่วยนับพัน : in Thousands

จำนวนชั่วโมงทำงาน เพศ และ การมีเวลาเหลือพอ และต้องการทำงานเพิ่มขึ้น	ในเขตเทศบาล MUNICIPAL AREA											รวม	HOURS WORKED, SEX AND AVAILABILITY FOR ADDITIONAL WORK
	อาชีพ Occupation												
	ผู้จัดการ Legislators & Managers	ผู้ประกอบการวิชาชีพ ด้านต่างๆ Professional	เจ้าหน้าที่เทคนิค และผู้ประกอบ วิชาชีพ Technicians	เสมียน Clerks	พนักงานบริการ ผู้จำหน่ายสินค้า Service Workers	ด้านการเกษตร ป่าไม้และประมง Agricultural & Fishery	ช่างฝีมือและผู้ปฏิบัติ งานที่เกี่ยวข้อง Craft & associat	ผู้ควบคุมเครื่องจักร งานด้านการประกอบ Plant & Machine controls	ผู้ประกอบอาชีพ งานพื้นฐาน Elementary occupations	คนงานซึ่งมี ได้จำแนกให้ ในหมวดอื่น Not classifiable	TOTAL(MALE)		
ยอดรวม(ชาย)	1,508.1	75.7	70.5	45.0	23.9	270.6	604.3	193.8	105.4	118.9	-	-	
มี	12.6	0.4	-	-	-	0.7	7.4	2.0	0.7	1.5	-	Available	
ไม่มี	1,495.5	75.3	70.5	45.0	23.9	269.9	596.9	191.9	104.7	117.5	-	Not available	
มีงานประจำแต่ไม่ได้ทำงาน	5.2	0.1	0.1	-	-	0.7	4.1	0.2	-	0.1	-	With job not work	
มี	0.6	-	-	-	-	-	0.6	-	-	-	-	Available	
ไม่มี	4.6	0.1	0.1	-	-	0.7	3.6	0.2	-	0.1	-	Not available	
1-9 ชั่วโมง	2.8	-	-	-	-	0.1	2.6	-	0.2	-	-	1-9 hours	
มี	0.5	-	-	-	-	-	0.5	-	-	-	-	Available	
ไม่มี	2.3	-	-	-	-	0.1	2.1	-	0.2	-	-	Not available	
10-19 ชั่วโมง	26.9	-	0.2	-	-	2.1	21.0	2.1	1.0	0.5	-	10-19 hours	
มี	0.6	-	-	-	-	-	0.1	-	-	-	-	Available	
ไม่มี	26.3	-	0.2	-	-	2.1	20.9	1.6	1.0	0.5	-	Not available	
20-29 ชั่วโมง	99.8	1.3	2.8	0.4	1.0	5.9	79.6	2.7	2.6	3.5	-	20-29 hours	
มี	3.2	-	-	-	-	0.2	1.4	0.7	0.2	0.6	-	Available	
ไม่มี	96.6	1.3	2.8	0.4	1.0	5.7	78.2	2.0	2.4	2.9	-	Not available	
30-34 ชั่วโมง	64.8	0.4	0.6	0.4	-	6.0	46.1	4.0	1.7	5.6	-	30-34 hours	
มี	1.9	0.1	-	-	-	-	0.8	0.1	0.4	0.5	-	Available	
ไม่มี	62.9	0.3	0.6	0.4	-	6.0	45.4	3.8	1.3	5.1	-	Not available	
35-39 ชั่วโมง	242.0	27.9	41.8	16.2	8.3	37.0	79.5	10.2	11.3	9.8	-	35-39 hours	
มี	2.1	0.3	-	-	-	0.1	1.3	0.1	0.1	0.2	-	Available	
ไม่มี	239.9	27.5	41.8	16.2	8.3	36.9	78.2	10.2	11.2	9.6	-	Not available	
40-49 ชั่วโมง	697.3	28.8	19.6	19.7	11.3	120.9	241.3	125.2	60.7	69.7	-	40-49 hours	
มี	3.2	-	-	-	-	0.3	2.5	0.4	-	0.1	-	Available	
ไม่มี	694.1	28.8	19.6	19.7	11.3	120.7	238.8	124.8	60.7	69.6	-	Not available	
50 ชั่วโมงขึ้นไป	369.3	17.3	5.6	8.3	3.2	97.8	130.0	49.5	27.9	29.8	-	50 hours and over	
มี	0.5	-	-	-	-	0.1	0.2	0.1	-	0.1	-	Available	
ไม่มี	368.9	17.3	5.6	8.3	3.2	97.7	129.8	49.4	27.9	29.8	-	Not available	





ตารางที่ 9 จำนวนผู้จ้างทำ งานตามอาชีพ จำนวนชั่วโมงทำงานต่อสัปดาห์ การมีเวลาเหลือพอและต้องการทำงานเพิ่มขึ้น เพศ และเขตการปกครอง ภาคตะวันออกเฉียงเหนือ (ต่อ)  
TABLE 9 EMPLOYED PERSONS BY OCCUPATION, HOURS WORKED PER WEEK, AVAILABILITY FOR ADDITIONAL WORK, SEX AND AREA, NORTHEASTERN REGION (Contd.)

ไตรมาสที่ 4/2558 - Quarter 4/2015

หน่วยเป็นพัน : In Thousands

จำนวนชั่วโมงทำงาน เพศ และ การมีเวลาเหลือ และต้องการทำงานเพิ่มขึ้น	อาชีพ Occupation											รวม Total	คนงานซึ่งมี ได้จำแนกได้ ในหมวดอื่น Not classifiable	HOURS WORKED, SEX AND AVAILABILITY FOR ADDITIONAL WORK	
	ผู้จัดการ Legislators & Managers	ผู้ประกอบวิชาชีพ ต่างๆ Professional	เจ้าหน้าที่เทคนิค และผู้ประกอบ วิชาชีพ Technicians	เสมียน Clerks	ผู้จำหน่ายสินค้า Service Workers	ด้านเกษตร ป่าไม้และประมง Agricultural & Fishery	ช่างฝีมือและปฏิบัติการ งานที่เกี่ยวข้อง Craft & associat	ผู้ควบคุมเครื่องจักร งานด้านการประกอบ Plant & Machine controls	ผู้ประกอบอาชีพ งานพื้นฐาน Elementary occupations	ช่างฝีมือและปฏิบัติการ งานที่เกี่ยวข้อง Craft & associat	ด้านเกษตร ป่าไม้และประมง Agricultural & Fishery				ช่างฝีมือและปฏิบัติการ งานที่เกี่ยวข้อง Craft & associat
ยอดรวม(หญิง)	3,174.4	32.3	139.4	47.6	67.1	493.6	1,860.6	181.3	121.2	231.4	-	-	-	-	TOTAL(FEMALE)
มี	30.5	0.6	-	-	0.9	0.5	25.6	0.9	-	2.9	-	-	-	-	Available
ไม่มี	3,144.0	31.7	139.4	47.6	67.1	493.1	1,835.0	180.4	121.2	228.4	-	-	-	-	Not available
มีงานประจำแต่ไม่ได้ทำงาน	12.1	-	1.8	-	-	1.2	7.0	1.1	-	1.0	-	-	-	-	With job not work
มี	0.5	-	-	-	-	-	-	-	-	0.5	-	-	-	-	Available
ไม่มี	11.6	-	1.8	-	-	1.2	7.0	1.1	-	0.6	-	-	-	-	Not available
1-9 ชั่วโมง	27.3	-	0.2	-	-	-	26.5	0.7	-	-	-	-	-	-	1-9 hours
มี	0.7	-	-	-	-	-	-	0.7	-	-	-	-	-	-	Available
ไม่มี	26.7	-	0.2	-	-	-	26.5	-	-	-	-	-	-	-	Not available
10-19 ชั่วโมง	121.6	-	0.5	-	-	3.4	105.0	2.4	0.9	9.3	-	-	-	-	10-19 hours
มี	3.0	-	-	-	-	-	1.7	-	-	1.3	-	-	-	-	Available
ไม่มี	118.6	-	0.5	-	-	3.4	103.4	2.4	0.9	8.0	-	-	-	-	Not available
20-29 ชั่วโมง	330.0	0.6	4.2	-	0.8	9.4	283.9	19.9	1.3	10.0	-	-	-	-	20-29 hours
มี	13.1	-	-	-	-	0.5	12.5	-	-	0.2	-	-	-	-	Available
ไม่มี	317.0	0.6	4.2	-	0.8	8.9	271.5	19.9	1.3	9.9	-	-	-	-	Not available
30-34 ชั่วโมง	231.9	0.6	0.7	-	-	7.1	206.5	7.3	0.4	9.3	-	-	-	-	30-34 hours
มี	3.8	0.6	-	-	-	-	2.8	-	-	0.5	-	-	-	-	Available
ไม่มี	228.0	-	0.7	-	-	7.1	203.7	7.3	0.4	8.8	-	-	-	-	Not available
35-39 ชั่วโมง	463.9	13.2	75.8	13.8	31.1	37.5	250.1	22.8	4.6	15.1	-	-	-	-	35-39 hours
มี	4.8	-	-	-	-	-	4.8	-	-	-	-	-	-	-	Available
ไม่มี	459.2	13.2	75.8	13.8	31.1	37.5	245.3	22.8	4.6	15.1	-	-	-	-	Not available
40-49 ชั่วโมง	1,359.0	10.6	48.5	28.4	29.8	223.2	713.7	85.6	78.6	140.7	-	-	-	-	40-49 hours
มี	4.5	-	-	-	-	-	3.9	-	-	0.5	-	-	-	-	Available
ไม่มี	1,354.5	10.6	48.5	28.4	29.8	223.2	709.8	85.6	78.6	140.1	-	-	-	-	Not available
50 ชั่วโมงขึ้นไป	628.6	7.3	7.8	5.4	5.4	211.9	267.9	41.6	35.3	46.1	-	-	-	-	50 hours and over
มี	0.2	-	-	-	-	-	-	0.2	-	-	-	-	-	-	Available
ไม่มี	628.4	7.3	7.8	5.4	5.4	211.9	267.9	41.3	35.3	46.1	-	-	-	-	Not available

ตารางที่ 10 จำนวนผู้จ้างทำ จำนวนชั่วโมงทำงานต่อสัปดาห์ การมีเวลาเหลือและต้องการทำงานเพิ่มขึ้น ภาคตะวันออกเฉียงเหนือ  
 TABLE 10 EMPLOYED PERSONS BY INDUSTRY, HOURS WORKED PER WEEK, AVAILABILITY FOR ADDITIONAL WORK , NORTHEASTERN REGION

ไตรมาสที่ 4/2558 : Quarter 4/2015

หน่วยเป็นพัน : In Thousands

จำนวนชั่วโมงทำงาน และ การมีเวลาเหลือ และต้องการทำงานเพิ่มขึ้น	รวม	อุตสาหกรรม Industry										การมีและ การปรับบัญชี Financial Intermedation	HOURS WORKED, AND AVAILABILITY FOR ADDITIONAL WORK
		เกษตรกรรม และการประมง Agriculture	การทำเหมืองแร่ และเหมืองหิน Mining	การผลิต Manufa-cturing	ไฟฟ้า ก๊าซ ไนโตรเจนอบรับ อากาศ Electricity	จัดน้ำ บำบัดน้ำเสีย Water supply sewage, waste	การก่อสร้าง Construction	การขนส่ง และการขนถ่ายสินค้า Transport, storage and storage	ที่พักแรมและ บริการอาหาร Accommodation and food service	ข้อมูลข่าวสาร และการสื่อสาร Information communication	การมีและ การปรับบัญชี Financial Intermedation		
ยอดรวม	9,903.5	5,558.1	7.3	768.5	13.7	26.5	470.7	1,224.4	88.1	473.8	13.4	53.3	TOTAL
มี	108.0	93.7	-	1.9	0.5	0.2	2.6	2.5	0.9	1.9	-	0.3	Available
ไม่มี	9,795.5	5,464.4	7.3	766.6	13.3	26.4	468.1	1,221.9	87.2	471.9	13.4	53.0	Not available
มีงานประจำแต่ไม่ได้ทำงาน	38.8	26.4	-	2.4	0.1	-	2.3	2.2	-	1.0	-	0.1	With job not work
มี	2.6	2.0	-	0.2	-	-	0.5	-	-	-	-	-	Available
ไม่มี	36.2	24.4	-	2.2	0.1	-	1.8	2.2	-	1.0	-	0.1	Not available
1-9 ชั่วโมง	62.7	59.6	-	0.2	-	-	0.7	-	0.2	0.9	-	0.6	1-9 hours
มี	2.9	2.2	-	-	-	-	0.7	-	-	-	-	-	Available
ไม่มี	59.9	57.4	-	0.2	-	-	-	-	0.2	0.9	-	0.6	Not available
10-19 ชั่วโมง	293.8	261.3	-	5.3	-	-	4.3	8.9	1.5	7.6	-	-	10-19 hours
มี	10.1	8.5	-	-	-	-	0.5	0.6	0.5	-	-	-	Available
ไม่มี	283.6	252.8	-	5.3	-	-	3.8	8.3	1.0	7.6	-	-	Not available
20-29 ชั่วโมง	859.5	756.4	-	29.1	0.7	0.3	7.1	15.3	3.4	14.1	-	1.3	20-29 hours
มี	35.5	31.2	-	-	-	0.2	0.4	1.4	0.3	0.9	-	-	Available
ไม่มี	824.0	725.2	-	29.1	0.7	0.1	6.7	13.9	3.1	13.2	-	1.3	Not available
30-34 ชั่วโมง	607.4	533.5	-	19.1	-	0.4	10.0	17.5	2.1	10.7	-	0.3	30-34 hours
มี	10.9	9.1	-	0.9	-	-	0.2	0.1	-	-	-	-	Available
ไม่มี	596.5	524.4	-	18.3	-	0.4	9.8	17.4	2.1	10.7	-	0.3	Not available
35-39 ชั่วโมง	1,487.7	728.9	0.1	47.5	7.3	12.2	11.1	58.5	8.7	33.8	1.6	15.2	35-39 hours
มี	21.1	19.0	-	0.1	-	-	0.1	-	0.1	0.5	-	-	Available
ไม่มี	1,466.6	709.9	0.1	47.4	7.3	12.2	11.0	58.5	8.6	33.3	1.6	15.2	Not available
40-49 ชั่วโมง	4,333.7	2,183.3	5.3	471.9	5.3	10.7	294.0	627.6	49.1	249.5	8.4	30.7	40-49 hours
มี	21.9	19.4	-	0.5	0.5	-	0.3	0.2	-	0.4	-	0.3	Available
ไม่มี	4,311.8	2,163.9	5.3	471.3	4.8	10.7	293.7	627.4	49.1	249.1	8.4	30.5	Not available
50 ชั่วโมงขึ้นไป	2,220.0	1,008.7	2.0	193.0	0.3	2.9	141.3	494.6	23.2	156.4	3.5	5.1	50 hours and over
มี	3.0	2.3	-	0.2	-	-	-	0.3	-	0.2	-	-	Available
ไม่มี	2,217.0	1,006.4	2.0	192.7	0.3	2.9	141.3	494.3	23.2	156.2	3.5	5.1	Not available

ตารางที่ 10 จำนวนผู้มีงานทำ จำนวนชั่วโมงทำงานต่อสัปดาห์ การมีเวลาเหลือและต้องการทำงานเพิ่มขึ้น ภาคตะวันออกเฉียงเหนือ (ต่อ)

TABLE 10 EMPLOYED PERSONS BY INDUSTRY, HOURS WORKED PER WEEK, AVAILABILITY FOR ADDITIONAL WORK, NORTHEASTERN REGION (Contd.)

ไตรมาสที่ 4/2558 : Quarter 4/2015

หน่วยเป็นพัน : In Thousands

จำนวนชั่วโมงทำงาน และ การมีเวลาเหลือหรือต้องการทำงานเพิ่มขึ้น	อุตสาหกรรม (ต่อ) Industry (Contd.)										งานในครัวเรือน ส่วนบุคคล Activities of household	กิจการของ อื่นๆ Extra-territorial	ไม่ทราบ Unknown	HOURS WORKED, AND AVAILABILITY FOR ADDITIONAL WORK
	กิจกรรม อสังหาริมทรัพย์ Real estate activities	กิจกรรมทางวิชาชีพ วิทยาศาสตร์และเทคโนโลยี Professional, scientific, technical activities	การบริหารสนับสนุน และบริการสนับสนุน Administrative support service activities	การบริหารราชการ ข้าราชการ Public administration	การศึกษา Education	กิจกรรมด้านสุขภาพ งานสังคมสงเคราะห์ Health and social work	ศิลปะ ความบันเทิง และนันทนาการ Art, entertainment	บริการ อื่นๆ Other service	งานในครัวเรือน ส่วนบุคคล Activities of household	กิจการของ อื่นๆ Extra-territorial				
ยอดรวม	5.4	28.8	37.2	457.7	321.3	159.7	42.3	126.0	27.3	-	-	-	TOTAL	
มี	-	-	-	0.6	0.3	-	0.1	2.7	0.1	-	-	-	Available	
ไม่มี	5.4	28.8	37.2	457.1	321.0	159.7	42.2	123.4	27.2	-	-	-	Not available	
มีงานประจำแต่ไม่ได้ทำงาน	0.6	-	1.1	-	2.7	-	-	-	-	-	-	-	With job not work	
มี	-	-	-	-	-	-	-	-	-	-	-	-	Available	
ไม่มี	0.6	-	1.1	-	2.7	-	-	-	-	-	-	-	Not available	
1-9 ชั่วโมง	-	-	-	-	0.2	-	0.3	0.1	-	-	-	-	1-9 hours	
มี	-	-	-	-	-	-	-	-	-	-	-	-	Available	
ไม่มี	-	-	-	-	0.2	-	0.3	0.1	-	-	-	-	Not available	
10-19 ชั่วโมง	-	-	0.5	0.6	1.5	-	0.2	2.0	-	-	-	-	10-19 hours	
มี	-	-	-	-	-	-	-	-	-	-	-	-	Available	
ไม่มี	-	-	0.5	0.6	1.5	-	0.2	2.0	-	-	-	-	Not available	
20-29 ชั่วโมง	0.9	-	1.3	7.0	10.3	5.5	0.8	5.0	1.1	-	-	-	20-29 hours	
มี	-	-	-	-	-	-	0.1	1.1	0.1	-	-	-	Available	
ไม่มี	0.9	-	1.3	7.0	10.3	5.5	0.7	3.9	1.1	-	-	-	Not available	
30-34 ชั่วโมง	0.3	0.3	0.8	2.1	3.2	1.0	1.1	4.7	0.4	-	-	-	30-34 hours	
มี	-	-	-	0.1	-	-	-	0.6	-	-	-	-	Available	
ไม่มี	0.3	0.3	0.8	2.0	3.2	1.0	1.1	4.1	0.4	-	-	-	Not available	
35-39 ชั่วโมง	1.0	6.6	3.3	265.7	202.9	60.0	5.1	14.5	3.9	-	-	-	35-39 hours	
มี	-	-	-	0.4	-	-	-	1.0	-	-	-	-	Available	
ไม่มี	1.0	6.6	3.3	265.3	202.9	60.0	5.1	13.5	3.9	-	-	-	Not available	
40-49 ชั่วโมง	1.9	14.9	26.5	123.2	86.8	56.5	18.1	56.2	14.0	-	-	-	40-49 hours	
มี	-	-	-	0.1	0.3	-	-	-	-	-	-	-	Available	
ไม่มี	1.9	14.9	26.5	123.1	86.5	56.5	18.1	56.2	14.0	-	-	-	Not available	
50 ชั่วโมงขึ้นไป	0.7	6.9	3.6	59.1	13.7	36.8	16.9	43.5	8.0	-	-	-	50 hours and over	
มี	-	-	-	-	-	-	-	-	-	-	-	-	Available	
ไม่มี	0.7	6.9	3.6	59.1	13.7	36.8	16.9	43.5	8.0	-	-	-	Not available	



ตารางที่ 10 จำนวนผู้จ้างงาน อุตสาหกรรมเกษตรกรรม จำนวนชั่วโมงทำงานต่อสัปดาห์ การมีเวลาพักผ่อนและต้องทำงานทั้งวัน และเพศ ภาคตะวันออกเฉียงเหนือ  
 TABLE 10 EMPLOYED PERSONS BY INDUSTRY, HOURS WORKED PER WEEK, AVAILABILITY FOR ADDITIONAL WORK AND SEX, NORTHEASTERN REGION

จำนวนผู้จ้างงาน เพศ และ การมีเวลาพักผ่อน และต้องทำงานทั้งวัน	รวม	อุตสาหกรรม										ข้อมูลข่าวสาร และการสื่อสาร Information and communication	กิจกรรมการ บริการและการ การเงิน Financial intermediation	HOURS WORKED, SEX AND AVAILABILITY FOR ADDITIONAL WORK
		เกษตรกรรม และปศุสัตว์ Agriculture	เหมือง และหิน Mining	การผลิต Manufacturing	ไฟฟ้า กัง และระบบ น้ำ Electricity	การจัดหาน้ำ บำบัดน้ำเสีย Water supply sewage, waste	การก่อสร้าง Construction	การขนส่ง การขุด Transport, storage	การขนส่ง และ การเก็บ Transportation and storage	ที่พักแรม และ บริการ Accommodation and food service	การค้าปลีก และ การบริการ Retail trade and repair			
ชาย	5,420.3	3,159.4	4.9	337.3	12.1	19.1	410.8	605.6	85.0	151.8	6.4	27.3	TOTAL (MALE)	
มี	68.1	61.1	-	0.3	0.5	0.2	1.5	1.1	0.9	0.2	-	0.3	Available	
ไม่มี	5,352.2	3,098.3	4.9	337.1	11.7	18.9	409.4	604.5	84.1	151.6	6.4	27.0	Not available	
ผู้จ้างงานเต็มเวลา	22.2	17.5	-	0.6	0.1	-	1.1	0.7	-	0.6	-	-	With job not work	
มี	1.7	1.7	-	0.6	0.1	-	1.1	0.7	-	-	-	-	Available	
ไม่มี	20.4	15.7	-	0.6	0.1	-	-	-	-	-	-	-	Not available	
1-9 ชั่วโมง	32.5	30.9	-	-	-	-	-	-	0.2	0.8	-	0.6	1-9 hours	
มี	1.8	1.8	-	-	-	-	-	-	-	-	-	-	Available	
ไม่มี	30.7	29.0	-	-	-	-	-	-	0.2	0.8	-	0.6	Not available	
10-19 ชั่วโมง	145.2	130.4	-	1.8	-	-	3.0	4.1	1.5	2.2	-	-	10-19 hours	
มี	7.1	6.1	-	-	-	-	0.5	0.5	0.5	0.6	-	-	Available	
ไม่มี	138.1	124.3	-	1.8	-	-	2.4	4.1	1.0	2.2	-	-	Not available	
20-29 ชั่วโมง	442.0	397.8	-	7.4	0.7	0.2	6.0	8.3	3.4	3.6	-	1.1	20-29 hours	
มี	19.4	17.2	-	-	0.2	0.2	0.4	0.9	0.3	0.1	-	-	Available	
ไม่มี	422.6	380.6	-	7.4	0.7	0.4	5.6	7.4	3.1	3.5	-	1.1	Not available	
30-34 ชั่วโมง	312.6	272.9	-	6.2	-	0.4	9.1	9.2	1.9	5.6	-	0.2	30-34 hours	
มี	6.0	5.2	-	-	-	-	0.2	-	-	-	-	-	Available	
ไม่มี	306.6	267.7	-	6.2	-	0.4	8.9	9.2	1.9	5.6	-	0.2	Not available	
35-39 ชั่วโมง	785.2	412.4	0.1	14.2	6.7	9.3	10.1	28.4	8.5	10.8	0.5	7.2	35-39 hours	
มี	15.0	13.5	-	0.1	-	-	-	-	0.1	0.1	-	-	Available	
ไม่มี	770.3	398.9	0.1	14.2	6.7	9.3	10.0	28.4	8.4	10.8	0.5	7.2	Not available	
40-49 ชั่วโมง	2,380.6	1,233.8	3.6	216.0	4.5	6.9	255.7	327.4	46.6	81.4	4.3	16.1	40-49 hours	
มี	14.7	13.6	-	0.2	-	-	0.3	-	-	-	-	0.3	Available	
ไม่มี	2,365.9	1,220.2	3.6	215.8	4.1	6.9	255.4	327.4	46.6	81.4	4.3	15.8	Not available	
50 ชั่วโมงขึ้นไป	1,299.9	663.9	1.2	91.1	0.2	2.4	126.0	227.5	23.0	46.8	1.6	2.2	50 hours and over	
มี	2.3	2.1	-	-	-	-	-	0.2	-	0.1	-	-	Available	
ไม่มี	1,297.5	661.9	1.2	91.1	0.2	2.4	126.0	227.3	23.0	46.7	1.6	2.2	Not available	
หญิง	4,483.2	2,398.7	2.5	431.2	1.6	7.4	59.9	618.8	3.1	322.1	7.0	26.0	TOTAL (FEMALE)	
มี	39.9	32.6	-	1.7	-	-	1.1	1.4	-	1.7	-	-	Available	
ไม่มี	4,443.3	2,366.1	2.5	429.5	1.6	7.4	58.7	617.4	3.1	320.4	7.0	26.0	Not available	
ผู้จ้างงานเต็มเวลา	16.6	8.9	-	1.9	-	-	1.2	1.5	-	0.4	-	0.1	With job not work	
มี	0.9	0.2	-	0.2	-	-	0.5	-	-	-	-	-	Available	
ไม่มี	15.7	8.7	-	1.6	-	-	0.7	1.5	-	0.4	-	0.1	Not available	
1-9 ชั่วโมง	30.2	28.8	-	0.2	-	-	0.7	-	-	0.1	-	-	1-9 hours	
มี	1.0	0.4	-	-	-	-	0.7	-	-	-	-	-	Available	
ไม่มี	29.2	28.4	-	0.2	-	-	-	-	-	0.1	-	-	Not available	
10-19 ชั่วโมง	148.5	131.0	-	3.5	-	-	1.3	4.8	-	5.4	-	-	10-19 hours	
มี	3.0	2.4	-	-	-	-	-	0.6	-	-	-	-	Available	
ไม่มี	145.5	128.6	-	3.5	-	-	1.3	4.2	-	5.4	-	-	Not available	
20-29 ชั่วโมง	417.5	388.6	-	21.7	-	0.1	1.1	7.0	-	10.5	-	0.2	20-29 hours	
มี	16.1	14.0	-	-	-	-	-	0.5	-	0.8	-	-	Available	
ไม่มี	401.4	344.7	-	21.7	-	0.1	1.1	6.5	-	9.7	-	0.2	Not available	
30-34 ชั่วโมง	294.8	260.6	-	12.9	-	0.9	0.9	8.3	0.2	5.1	-	0.1	30-34 hours	
มี	4.9	4.0	-	0.9	-	-	-	0.1	-	-	-	-	Available	
ไม่มี	289.9	256.7	-	12.1	-	-	0.9	8.2	0.2	5.1	-	0.1	Not available	
35-39 ชั่วโมง	702.4	316.5	-	33.2	0.7	3.0	1.0	30.0	0.2	23.0	1.1	8.0	35-39 hours	
มี	6.1	5.5	-	-	-	-	-	-	-	0.5	-	-	Available	
ไม่มี	696.3	311.0	-	33.2	0.7	3.0	1.0	30.0	0.2	22.5	1.1	8.0	Not available	
40-49 ชั่วโมง	1,953.1	949.5	1.7	255.9	0.8	3.8	38.3	300.2	2.5	168.1	4.0	14.7	40-49 hours	
มี	7.1	5.9	-	0.4	-	-	-	0.2	-	0.4	-	-	Available	
ไม่มี	1,945.9	943.7	1.7	255.5	0.8	3.8	38.3	300.1	2.5	167.7	4.0	14.7	Not available	
50 ชั่วโมงขึ้นไป	920.1	344.8	0.8	101.8	0.2	0.5	15.3	267.0	0.1	109.6	1.9	3.0	50 hours and over	
มี	0.7	0.3	-	0.2	-	-	-	0.1	-	0.1	-	-	Available	
ไม่มี	919.4	344.5	0.8	101.6	0.2	0.5	15.3	267.0	0.1	109.5	1.9	3.0	Not available	

หน่วยนับ: in Thousands



ตารางที่ 10 จำนวนผู้จ้างงานที่ จำแนกตามอุตสาหกรรม จำนวนชั่วโมงทำงานต่อสัปดาห์ การมีเวลาเหลือและต้องการทำงานเพิ่มขึ้น เขต และเขตการปกครอง ภาคตะวันออกเฉียงเหนือ

TABLE 10 EMPLOYED PERSONS BY INDUSTRY, HOURS WORKED PER WEEK, AVAILABILITY FOR ADDITIONAL WORK, SEX AND AREA, NORTHEASTERN REGION

ไตรมาสที่ 4/2558 - Quarter 4/2015

หน่วยเป็นพัน : in Thousands

จำนวนชั่วโมงทำงาน เพศ และ การมีเวลาเหลือ และต้องการทำงานเพิ่มขึ้น	อุตสาหกรรม Industry										กิจการการค้าเงินและ การประกันภัย Financial intermediation	TOTAL (MALE)
	รวม การป่าไม้ และการประมง Agriculture	การทำเหมืองแร่ และเหมืองหิน Mining	การผลิต Manufacturing	ไฟฟ้า ก๊าซ ไอน้ำระบบปรับอากาศ Electricity	การจัดการน้ำ บ้านน้ำเสีย และประปา Water supply sewerage, waste	การก่อสร้าง Construction	การขนส่ง การขายปลีก การขนส่ง Transport, storage Transportation	ที่พักแรมและ บริการด้านอาหาร Accommodation and food service	ข้อมูลข่าวสาร และการสื่อสาร Information and communication	อื่นๆ		
ยอดรวม (ชาย)	1,508.1	4.4	113.2	5.0	4.3	115.8	259.1	30.4	74.1	4.7	12.4	12.4
มี	12.6	-	0.3	-	0.2	1.5	0.4	0.4	0.2	-	0.3	Available
ไม่มี	1,495.5	4.4	112.9	5.0	4.2	114.3	258.7	30.0	73.9	4.7	12.2	Not available
มีงานประจำแต่ไม่ได้ทำงาน	5.2	-	-	0.1	-	0.2	0.2	-	-	-	-	With job not work
มี	0.6	-	-	-	-	-	-	-	-	-	-	Available
ไม่มี	4.6	-	-	0.1	-	0.2	0.2	-	-	-	-	Not available
1-9 ชั่วโมง	2.8	-	-	-	-	-	-	0.2	-	-	-	1-9 hours
มี	0.5	-	-	-	-	-	-	-	-	-	-	Available
ไม่มี	2.3	-	-	-	-	-	-	0.2	-	-	-	Not available
10-19 ชั่วโมง	26.9	-	1.3	-	-	1.4	0.9	0.2	1.0	-	-	10-19 hours
มี	0.6	-	-	-	-	0.5	-	-	-	-	-	Available
ไม่มี	26.3	-	1.3	-	-	0.8	0.9	0.2	1.0	-	-	Not available
20-29 ชั่วโมง	99.8	-	2.2	0.1	0.2	2.3	3.5	1.2	1.8	-	0.7	20-29 hours
มี	3.2	-	-	-	0.2	0.4	0.2	0.3	0.1	-	-	Available
ไม่มี	96.6	-	2.2	0.1	-	1.9	3.3	1.0	1.7	-	0.7	Not available
30-34 ชั่วโมง	64.8	-	1.7	-	0.4	2.7	4.5	1.6	2.6	-	-	30-34 hours
มี	1.9	-	-	-	-	0.2	-	-	-	-	-	Available
ไม่มี	62.9	-	1.7	-	0.4	2.5	4.5	1.6	2.6	-	-	Not available
35-39 ชั่วโมง	242.0	0.1	3.6	2.1	2.8	2.8	10.7	2.3	6.0	0.5	4.5	35-39 hours
มี	2.1	-	0.1	-	-	0.1	-	0.1	-	-	-	Available
ไม่มี	239.9	0.1	3.6	2.1	2.8	2.7	10.7	2.2	6.0	0.5	4.5	Not available
40-49 ชั่วโมง	697.3	3.1	71.6	2.6	0.9	82.2	139.9	15.9	36.7	2.9	5.8	40-49 hours
มี	3.2	-	0.2	-	-	0.3	-	-	-	-	0.3	Available
ไม่มี	694.1	3.1	71.5	2.6	0.9	81.9	139.9	15.9	36.7	2.9	5.6	Not available
50 ชั่วโมงขึ้นไป	369.3	1.2	32.8	0.2	0.1	24.4	99.4	9.0	25.9	1.3	1.4	50 hours and over
มี	0.5	-	-	-	-	-	0.2	-	0.1	-	-	Available
ไม่มี	368.9	1.2	32.8	0.2	0.1	24.4	99.2	9.0	25.8	1.3	1.4	Not available

ตารางที่ 10 จำนวนผู้มีงานทำ จำแนกตามอุตสาหกรรม จำนวนชั่วโมงทำงานต่อสัปดาห์ การมีเวลาเหลือพอและต้องการทำงานเพิ่มขึ้น เพศ และเขตการปกครอง ภาคตะวันออกเฉียงเหนือ (ต่อ)  
 TABLE 10 EMPLOYED PERSONS BY INDUSTRY, HOURS WORKED PER WEEK, AVAILABILITY FOR ADDITIONAL WORK, SEX AND AREA, NORTHEASTERN REGION (Contd.)

ไตรมาสที่ 4/2558 - Quarter 4/2015

หน่วยเป็นพัน : in Thousands

จำนวนชั่วโมงทำงาน เพศ และ การมีเวลาเหลือพอ และต้องการทำงานเพิ่มขึ้น	อุตสาหกรรม Industry										ข้อมูลข่าวสาร และการสื่อสาร Information and communication	ที่พักแและ บริการด้านอาหาร Accommodation and food service	การขนส่ง และ สถานที่เก็บ Transportation and storage	รวม การทำให้ เหมืองแร่ และการประมง Agriculture Mining	การผลิต Manufacturing	ไฟฟ้า ก๊าซ ไอน้ำระบบรับ อากาศ Electricity	การจัดหาน้ำ บ้านน้ำเสีย และประปา Water supply sewage, waste	การก่อสร้าง Construction	การขนส่ง การพาณิชย์ การคมนาคม Transport, storage	รวม การขนส่ง และ สถานที่เก็บ Transportation and storage	กิจกรรมการเงินและ การประกันภัย Financial Intermediation	TOTAL (FEMALE)
	Total	การปลูก และประมง Agriculture	เหมืองแร่ Mining	การผลิต Manufacturing	ไฟฟ้า ก๊าซ และระบบรับ อากาศ Electricity	การจัดหาน้ำ บ้านน้ำเสีย และประปา Water supply sewage, waste	การก่อสร้าง Construction	การขนส่ง การพาณิชย์ การคมนาคม Transport, storage	การขนส่ง และ สถานที่เก็บ Transportation and storage	กิจกรรมการเงินและ การประกันภัย Financial Intermediation												
ยอดรวม (หญิง)	1,308.8	464.5	1.7	120.3	1.1	2.1	12.4	262.0	1.4	149.0	3.5	16.1	Available									
มี	9.5	5.1	-	0.8	-	-	-	0.8	-	1.3	-	-	Available									
ไม่มี	1,299.4	459.4	1.7	119.5	1.1	2.1	12.4	261.2	1.4	147.7	3.5	16.1	Not available									
มีงานประจำแต่ไม่ได้ทำงาน	4.6	1.9	-	0.8	-	-	0.2	0.3	-	0.4	-	0.1	With job not work									
มี	0.5	0.2	-	0.2	-	-	-	-	-	-	-	-	Available									
ไม่มี	4.1	1.6	-	0.5	-	-	0.2	0.3	-	0.4	-	0.1	Not available									
1-9 ชั่วโมง	2.9	2.3	-	0.2	-	-	-	-	-	0.1	-	-	1-9 hours									
มี	0.4	0.4	-	-	-	-	-	-	-	-	-	-	Available									
ไม่มี	2.5	2.0	-	0.2	-	-	-	-	-	0.1	-	-	Not available									
10-19 ชั่วโมง	26.9	20.8	-	0.7	-	-	0.4	2.5	-	2.1	-	-	10-19 hours									
มี	0.1	0.1	-	-	-	-	-	-	-	-	-	-	Available									
ไม่มี	26.9	20.7	-	0.7	-	-	0.4	2.5	-	2.1	-	-	Not available									
20-29 ชั่วโมง	87.5	67.8	-	2.1	-	0.1	0.3	4.1	-	5.0	-	0.2	20-29 hours									
มี	3.0	1.4	-	-	-	-	-	0.5	-	0.3	-	-	Available									
ไม่มี	84.4	66.4	-	2.1	-	0.1	0.3	3.7	-	4.6	-	0.2	Not available									
30-34 ชั่วโมง	62.9	47.9	-	3.5	-	-	0.1	5.1	-	2.5	-	0.1	30-34 hours									
มี	1.1	0.7	-	0.3	-	-	-	0.1	-	-	-	-	Available									
ไม่มี	61.8	47.1	-	3.2	-	-	0.1	5.0	-	2.5	-	0.1	Not available									
35-39 ชั่วโมง	238.5	63.8	-	7.8	0.7	1.4	0.2	14.3	-	10.8	1.1	5.6	35-39 hours									
มี	1.3	0.7	-	-	-	-	-	-	-	0.5	-	-	Available									
ไม่มี	237.2	63.1	-	7.8	0.7	1.4	0.2	14.3	-	10.4	1.1	5.6	Not available									
40-49 ชั่วโมง	594.1	188.3	1.7	78.4	0.2	0.5	8.7	140.9	1.3	75.1	1.9	9.0	40-49 hours									
มี	2.7	1.4	-	0.4	-	-	-	0.2	-	0.4	-	-	Available									
ไม่มี	591.4	186.8	1.7	78.0	0.2	0.5	8.7	140.7	1.3	74.8	1.9	9.0	Not available									
50 ชั่วโมงขึ้นไป	291.5	71.9	-	26.9	0.2	-	2.7	94.8	0.1	53.0	0.5	1.2	50 hours and over									
มี	0.4	0.3	-	-	-	-	-	0.1	-	0.1	-	-	Available									
ไม่มี	291.1	71.6	-	26.9	0.2	-	2.7	94.8	0.1	52.9	0.5	1.2	Not available									

ตารางที่ 10 จำนวนผู้จ้างทำ งานตามอุตสาหกรรม จำนวนชั่วโมงทำงานต่อสัปดาห์ การมีเวลาเหลือและต้องการทำงานเพิ่มขึ้น เขต และเขตการปกครอง ภาคตะวันออกเฉียงเหนือ (ต่อ)

TABLE 10 EMPLOYED PERSONS BY INDUSTRY, HOURS WORKED PER WEEK, AVAILABILITY FOR ADDITIONAL WORK, SEX AND AREA, NORTHEASTERN REGION (Contd.)

ไตรมาสที่ 4/2558 : Quarter 4/2015

หน่วยเป็นพัน : in Thousands

จำนวนชั่วโมงทำงาน เพศ และ การมีเวลาเหลือ และต้องการทำงานเพิ่มขึ้น	ในเขตเทศบาล MUNICIPAL AREA										กิจการของ องค์กร Extra- territorial	TOTAL (MALE)
	กิจกรรม อสังหาริมทรัพย์ Real estate activities	กิจกรรมทางวิชาชีพ วิทย์และเทคโนโลยี Professional/scientific technical activities	การบริหารสนับสนุน และป้องกันประเทศ Administrative and support service activities	การบริหารราชการ ป้องกันประเทศ Public admini- stration defence	การศึกษา Education	อุตสาหกรรม (ต่อ) Industry (Contd.)	ศิลปะ ความบันเทิง และนันทนาการ Art, entertainment	บริการ ด้านอื่นๆ Other service	งานในครัวเรือน ส่วนบุคคล Activities of household	กิจการของ องค์กร Extra- territorial		
ยอดรวม (ชาย)	1.1	9.2	9.4	126.2	55.6	19.9	8.4	27.9	2.4	-	-	Available
มี	-	-	-	0.5	-	-	0.1	1.1	-	-	-	Available
ไม่มี	1.1	9.2	9.4	125.8	55.6	19.9	8.3	26.9	2.4	-	-	Not available
มีงานประจำแต่ไม่ได้ทำงาน	0.3	-	-	-	0.3	-	-	-	-	-	-	With job not work
มี	-	-	-	-	-	-	-	-	-	-	-	Available
ไม่มี	0.3	-	-	-	0.3	-	-	-	-	-	-	Not available
1-9 ชั่วโมง	-	-	-	-	-	-	-	-	-	-	-	1-9 hours
มี	-	-	-	-	-	-	-	0.1	-	-	-	Available
ไม่มี	-	-	-	-	-	-	-	-	-	-	-	Not available
10-19 ชั่วโมง	-	-	0.5	-	-	-	0.2	0.1	-	-	-	10-19 hours
มี	-	-	-	-	-	-	-	-	-	-	-	Available
ไม่มี	-	-	0.5	-	-	-	0.2	0.1	-	-	-	Not available
20-29 ชั่วโมง	-	-	1.3	1.7	2.4	-	0.4	0.5	0.2	-	-	20-29 hours
มี	-	-	-	-	-	-	0.1	0.3	-	-	-	Available
ไม่มี	-	-	1.3	1.7	2.4	-	0.3	0.2	0.2	-	-	Not available
30-34 ชั่วโมง	0.1	-	0.5	0.5	0.6	-	0.2	1.9	0.1	-	-	30-34 hours
มี	-	-	-	0.1	-	-	-	0.6	-	-	-	Available
ไม่มี	0.1	-	0.5	0.4	0.6	-	0.2	1.3	0.1	-	-	Not available
35-39 ชั่วโมง	-	2.5	0.3	76.7	36.2	8.8	1.7	1.5	1.0	-	-	35-39 hours
มี	-	-	-	0.4	-	-	-	0.2	-	-	-	Available
ไม่มี	-	2.5	0.3	76.3	36.2	8.8	1.7	1.3	1.0	-	-	Not available
40-49 ชั่วโมง	0.5	4.7	4.5	34.8	13.4	6.6	3.2	14.3	0.7	-	-	40-49 hours
มี	-	-	-	-	-	-	-	-	-	-	-	Available
ไม่มี	0.5	4.7	4.5	34.8	13.4	6.6	3.2	14.3	0.7	-	-	Not available
50 ชั่วโมงขึ้นไป	0.1	2.0	2.3	12.7	2.8	4.5	2.8	9.5	0.4	-	-	50 hours and over
มี	-	-	-	-	-	-	-	-	-	-	-	Available
ไม่มี	0.1	2.0	2.3	12.7	2.8	4.5	2.8	9.5	0.4	-	-	Not available

ตารางที่ 10 จำนวนผู้จ้างทำ งานตามอุตสาหกรรม จำนวนชั่วโมงทำงานต่อสัปดาห์ การมีเวลาเหลือและต้องการทำงานเพิ่มขึ้น เขต และเขตการปกครอง ภาคตะวันออกเฉียงเหนือ (ต่อ)

TABLE 10 EMPLOYED PERSONS BY INDUSTRY, HOURS WORKED PER WEEK, AVAILABILITY FOR ADDITIONAL WORK, SEX AND AREA, NORTHEASTERN REGION (Contd.)

ไตรมาสที่ 4/2558 : Quarter 4/2015

หน่วยเป็นพัน : in Thousands

จำนวนชั่วโมงทำงาน เพศ และ การมีเวลาเหลือ และต้องการทำงานเพิ่มขึ้น	ในเขตเทศบาล MUNICIPAL AREA										กิจการของ องค์กร Extra- territorial	
	กิจกรรม อสังหาริมทรัพย์ Real estate activities	กิจกรรมทางวิชาชีพ วิทย์และเทคโนโลยี Professional, scientific technical activities	การบริหารสนับสนุน และป้องกันประเทศ Administrative and support service activities	การบริหารราชการ ป้องกันประเทศ Public admini- stration defence	การศึกษา Education	งานสังคมสงเคราะห์ Health and social work	ศิลปะ ความบันเทิง และนันทนาการ Art, entertainment	บริการด้านอื่นๆ Other service	งานในครัวเรือน ส่วนบุคคล Activities of household	กิจการของ องค์กร Extra- territorial		ไม่ทราบ Unknown
ยอดรวม (หญิง)	3.3	3.9	10.9	66.4	79.3	57.8	5.4	34.7	13.1	-	-	TOTAL (FEMALE)
มี	-	-	-	0.1	0.3	-	-	1.0	0.1	-	-	Available
ไม่มี	3.3	3.9	10.9	66.2	79.0	57.8	5.4	33.7	13.1	-	-	Not available
มีงานประจำแต่ไม่ได้ทำงาน	0.3	-	-	-	0.7	-	-	-	-	-	-	With job not work
มี	-	-	-	-	-	-	-	-	-	-	-	Available
ไม่มี	0.3	-	-	-	0.7	-	-	-	-	-	-	Not available
1-9 ชั่วโมง	-	-	-	-	-	-	0.3	-	-	-	-	1-9 hours
มี	-	-	-	-	-	-	-	-	-	-	-	Available
ไม่มี	-	-	-	-	-	-	0.3	-	-	-	-	Not available
10-19 ชั่วโมง	-	-	-	0.1	-	-	-	0.4	-	-	-	10-19 hours
มี	-	-	-	-	-	-	-	-	-	-	-	Available
ไม่มี	-	-	-	-	-	-	-	-	-	-	-	Not available
20-29 ชั่วโมง	0.9	-	-	0.1	-	-	-	0.4	-	-	-	20-29 hours
มี	-	-	-	-	3.1	0.4	-	1.3	0.9	-	-	Available
ไม่มี	0.9	-	-	-	-	-	-	0.8	0.1	-	-	Not available
30-34 ชั่วโมง	0.2	0.3	-	0.1	1.2	0.4	-	1.6	0.1	-	-	30-34 hours
มี	-	-	-	-	-	-	-	-	-	-	-	Available
ไม่มี	0.2	0.3	-	0.1	1.2	0.4	-	1.6	0.1	-	-	Not available
35-39 ชั่วโมง	0.4	2.0	1.2	47.0	53.7	21.8	0.1	4.9	1.8	-	-	35-39 hours
มี	-	-	-	-	-	-	-	0.2	-	-	-	Available
ไม่มี	0.4	2.0	1.2	47.0	53.7	21.8	0.1	4.7	1.8	-	-	Not available
40-49 ชั่วโมง	1.0	0.9	9.0	16.0	18.6	18.7	2.2	14.9	7.0	-	-	40-49 hours
มี	-	-	-	0.1	0.3	-	-	-	-	-	-	Available
ไม่มี	1.0	0.9	9.0	15.8	18.4	18.7	2.2	14.9	7.0	-	-	Not available
50 ชั่วโมงขึ้นไป	0.6	0.7	0.8	2.4	1.8	16.4	2.6	11.6	3.3	-	-	50 hours and over
มี	-	-	-	-	-	-	-	-	-	-	-	Available
ไม่มี	0.6	0.7	0.8	2.4	1.8	16.4	2.6	11.6	3.3	-	-	Not available



ตารางที่ 10 จำนวนผู้จ้างงาน จำนวนชั่วโมงทำงานต่อสัปดาห์ การมีเวลาเหลือและต้องการทำงานเพิ่มขึ้น เขต และเขตการปกครอง ภาคตะวันออกเฉียงเหนือ (ต่อ)

TABLE 10 EMPLOYED PERSONS BY INDUSTRY, HOURS WORKED PER WEEK, AVAILABILITY FOR ADDITIONAL WORK, SEX AND AREA, NORTHEASTERN REGION (Contd.)

หน่วยนับพัน : in Thousands

ไตรมาสที่ 4/2558 - Quarter 4/2015

จำนวนชั่วโมงทำงาน เพศ และ การมีเวลาเหลือ และต้องการทำงานเพิ่มขึ้น	อุตสาหกรรม Industry											ข้อมูลข่าวสาร และการสื่อสาร Information and communication	ที่พักแรมและ บริการด้านอาหาร Accommodation and food service	กิจการการเงินและ การประกันภัย Financial intermediation	HOURS WORKED, SEX AND AVAILABILITY FOR ADDITIONAL WORK
	รวม Total	เกษตรกรรม การป่าไม้ และการประมง Agriculture	การทำ เหมืองแร่ และเหมืองหิน Mining	การผลิต Manufacturing	ไฟฟ้า ก๊าซ ไอน้ำระบบรับ อากาศ Electricity	การจัดหาน้ำ บ้านดื่มเสีย และประปา Water supply sewerage, waste	การก่อสร้าง Construction	การขนส่ง การขนถ่าย การขนส่ง Transport, storage	การขนส่ง และ สถานที่เก็บสินค้า Transportation and storage	การค้าปลีก การขนส่ง Retail trade, transport	การขายปลีก การขนส่ง Retail trade, storage				
ยอดรวม (หญิง)	3,174.4	1,934.2	0.8	310.8	0.5	5.3	47.5	356.8	1.7	173.1	3.5	9.9	TOTAL (FEMALE)		
มี	30.5	27.4	-	0.8	-	-	1.1	0.6	-	0.5	-	-	Available		
ไม่มี	3,144.0	1,906.7	0.8	310.0	0.5	5.3	46.3	356.2	1.7	172.6	3.5	9.9	Not available		
มีงานประจำแต่ไม่ได้ทำงาน	12.1	7.0	-	1.1	-	-	1.0	1.2	-	-	-	-	With job not work		
มี	0.5	-	-	-	-	-	0.5	-	-	-	-	-	Available		
ไม่มี	11.6	7.0	-	1.1	-	-	0.6	1.2	-	-	-	-	Not available		
1-9 ชั่วโมง	27.3	26.5	-	-	-	-	0.7	-	-	-	-	-	1-9 hours		
มี	0.7	-	-	-	-	-	0.7	-	-	-	-	-	Available		
ไม่มี	26.7	26.5	-	-	-	-	-	-	-	-	-	-	Not available		
10-19 ชั่วโมง	121.6	110.2	-	2.8	-	-	1.0	2.3	-	3.3	-	-	10-19 hours		
มี	3.0	2.4	-	-	-	-	-	0.6	-	-	-	-	Available		
ไม่มี	118.6	107.9	-	2.8	-	-	1.0	1.7	-	3.3	-	-	Not available		
20-29 ชั่วโมง	330.0	290.9	-	19.6	-	-	0.9	2.8	-	5.5	-	-	20-29 hours		
มี	13.1	12.6	-	-	-	-	-	-	-	0.5	-	-	Available		
ไม่มี	317.0	278.3	-	19.6	-	-	0.9	2.8	-	5.0	-	-	Not available		
30-34 ชั่วโมง	231.9	212.8	-	9.4	-	-	0.8	3.3	0.2	2.6	-	-	30-34 hours		
มี	3.8	3.2	-	0.6	-	-	-	-	-	-	-	-	Available		
ไม่มี	228.0	209.5	-	8.8	-	-	0.8	3.3	0.2	2.6	-	-	Not available		
35-39 ชั่วโมง	463.9	252.7	-	25.4	-	1.5	0.8	15.8	0.2	12.1	-	2.4	35-39 hours		
มี	4.8	4.8	-	-	-	-	-	-	-	-	-	-	Available		
ไม่มี	459.2	247.9	-	25.4	-	1.5	0.8	15.8	0.2	12.1	-	2.4	Not available		
40-49 ชั่วโมง	1,359.0	761.3	-	177.5	0.5	3.3	29.7	159.3	1.3	92.9	2.1	5.7	40-49 hours		
มี	4.5	4.5	-	-	-	-	-	-	-	-	-	-	Available		
ไม่มี	1,354.5	756.8	-	177.5	0.5	3.3	29.7	159.3	1.3	92.9	2.1	5.7	Not available		
50 ชั่วโมงขึ้นไป	628.6	272.9	0.8	75.0	-	0.5	12.6	172.2	-	56.6	1.4	1.8	50 hours and over		
มี	0.2	-	-	0.2	-	-	-	-	-	-	-	-	Available		
ไม่มี	628.4	272.9	0.8	74.7	-	0.5	12.6	172.2	-	56.6	1.4	1.8	Not available		





ตารางที่ 10 จำนวนผู้จ้างทำ งานตามอุตสาหกรรม จำนวนชั่วโมงทำงานต่อสัปดาห์ การมีเวลาเหลือของและต้องการทำงานเพิ่มขึ้น พท และเขตการปกครอง ภาคตะวันออกเฉียงเหนือ (ต่อ)  
TABLE 10 EMPLOYED PERSONS BY INDUSTRY, HOURS WORKED PER WEEK, AVAILABILITY FOR ADDITIONAL WORK, SEX AND AREA, NORTHEASTERN REGION (Contd.)

ไตรมาสที่ 4/2558 - Quarter 4/2015

ภาคเขตเทศบาล NON-MUNICIPAL AREA

หน่วยเป็นพัน : In Thousands

จำนวนชั่วโมงทำงาน เพศ และ การมีเวลาเหลือของ และต้องการทำงานเพิ่มขึ้น	ภาคเขตเทศบาล NON-MUNICIPAL AREA											HOURS WORKED, SEX AND AVAILABILITY FOR ADDITIONAL WORK
	กิจกรรม อสังหาริมทรัพย์ Real estate activities	กิจกรรมทางวิชาชีพ วิทย์และเทคโนโลยี Professional, scientific technical activities and support	การบริหารสนับสนุน และป้องกันประเทศ Administrative Public admin- istration	การบริการราชการ ป้องกันประเทศ Public admin- istration	การศึกษา Education	อุตสาหกรรม (ต่อ) Industry (Contd.)	ศิลปะ ความบันเทิง และนันทนาการ Art, entertainment and leisure	บริการด้านอื่นๆ Other service	งานในครัวเรือน ส่วนบุคคล Activities of household	กิจกรรมของ องค์กร Extra- territorial	ไม่ทราบ Unknown	
ยอดรวม (หญิง)	0.4	6.6	12.6	80.0	116.4	57.5	13.4	32.8	10.9	-	-	TOTAL (FEMALE)
มี	-	-	-	-	-	-	-	-	-	-	-	Available
ไม่มี	0.4	6.6	12.6	80.0	116.4	57.5	13.4	32.8	10.9	-	-	Not available
มีงานประจำแต่ไม่ทำงาน	-	-	1.1	-	0.7	-	-	-	-	-	-	With job not work
มี	-	-	-	-	-	-	-	-	-	-	-	Available
ไม่มี	-	-	1.1	-	0.7	-	-	-	-	-	-	Not available
1-9 ชั่วโมง	-	-	-	-	0.2	-	-	-	-	-	-	1-9 hours
มี	-	-	-	-	-	-	-	-	-	-	-	Available
ไม่มี	-	-	-	-	0.2	-	-	-	-	-	-	Not available
10-19 ชั่วโมง	-	-	-	-	1.0	-	-	1.0	-	-	-	10-19 hours
มี	-	-	-	-	-	-	-	-	-	-	-	Available
ไม่มี	-	-	-	-	1.0	-	-	1.0	-	-	-	Not available
20-29 ชั่วโมง	-	-	-	1.9	4.1	3.6	-	0.8	-	-	-	20-29 hours
มี	-	-	-	-	-	-	-	-	-	-	-	Available
ไม่มี	-	-	-	-	-	-	-	-	-	-	-	Not available
30-34 ชั่วโมง	-	-	-	1.9	4.1	3.6	-	0.8	-	-	-	30-34 hours
มี	-	-	-	-	1.4	0.6	-	0.7	-	-	-	Available
ไม่มี	-	-	-	-	-	-	-	-	-	-	-	Not available
35-39 ชั่วโมง	-	0.7	1.8	51.1	71.2	21.7	1.2	4.2	1.1	-	-	35-39 hours
มี	-	-	-	-	-	-	-	-	-	-	-	Available
ไม่มี	-	0.7	1.8	51.1	71.2	21.7	1.2	4.2	1.1	-	-	Not available
40-49 ชั่วโมง	0.4	5.9	9.6	23.9	36.4	21.8	6.3	15.1	6.0	-	-	40-49 hours
มี	-	-	-	-	-	-	-	-	-	-	-	Available
ไม่มี	0.4	5.9	9.6	23.9	36.4	21.8	6.3	15.1	6.0	-	-	Not available
50 ชั่วโมงขึ้นไป	-	-	-	3.2	1.4	9.8	5.9	10.9	3.8	-	-	50 hours and over
มี	-	-	-	-	-	-	-	-	-	-	-	Available
ไม่มี	-	-	-	3.2	1.4	9.8	5.9	10.9	3.8	-	-	Not available

ตารางที่ 11 จำนวนผู้มีงานทำ จำแนกตามสถานภาพการทำงาน จำนวนชั่วโมงทำงานต่อสัปดาห์ การมีเวลาเหลือพอและต้องการทำงานเพิ่มขึ้น ภาคตะวันออกเฉียงเหนือ

TABLE 11 EMPLOYED PERSONS BY WORK STATUS, HOURS WORKED PER WEEK, AVAILABILITY FOR ADDITIONAL WORK, NORTHEASTERN REGION

ไตรมาสที่ 4/2558 : Quarter 4/2015

หน่วยเป็นพัน : In Thousands

จำนวนชั่วโมงทำงาน และ การมีเวลาเหลือพอ และต้องการทำงานเพิ่มขึ้น	สถานภาพการทำงาน Work Status							รวม	Hours Worked, AND Availability for Additional Work
	นายจ้าง Employer	ลูกจ้างรัฐบาล Government Employee	ลูกจ้างเอกชน Private Employee	Own Account Worker	ช่วยธุรกิจ ครอบครัว Unpaid Family Worker	การรวมกลุ่ม Members of Producers' Cooperatives	TOTAL		
ยอดรวม	141.3	963.8	1,922.3	4,124.7	2,722.4	28.9	9,903.5	28.9	Available
มี	-	1.4	16.3	45.3	44.1	0.8	108.0	0.8	Available
ไม่มี	141.3	962.4	1,906.0	4,079.4	2,678.4	28.1	9,795.5	28.1	Not available
มีงานประจำแต่ไม่ได้ทำงาน	0.7	2.6	7.4	27.5	0.7	-	38.8	-	With job not work
มี	-	-	0.7	2.0	-	-	2.6	-	Available
ไม่มี	0.7	2.6	6.7	25.5	0.7	-	36.2	-	Not available
1-9 ชั่วโมง	-	0.2	2.9	40.3	19.3	-	62.7	-	1-9 hours
มี	-	-	1.5	1.2	0.2	-	2.9	-	Available
ไม่มี	-	0.2	1.4	39.2	19.2	-	59.9	-	Not available
10-19 ชั่วโมง	0.7	1.9	23.4	142.0	125.8	-	293.8	-	10-19 hours
มี	-	-	1.4	3.8	5.0	-	10.1	-	Available
ไม่มี	0.7	1.9	22.0	138.3	120.8	-	283.6	-	Not available
20-29 ชั่วโมง	6.0	22.2	50.8	435.4	344.1	1.1	859.5	1.1	20-29 hours
มี	-	-	3.4	17.9	14.0	0.2	35.5	0.2	Available
ไม่มี	6.0	22.2	47.4	417.4	330.1	0.9	824.0	0.9	Not available
30-34 ชั่วโมง	2.5	4.5	48.4	290.8	260.5	0.7	607.4	0.7	30-34 hours
มี	-	0.1	2.5	3.3	4.4	0.7	10.9	0.7	Available
ไม่มี	2.5	4.5	45.9	287.5	256.1	-	596.5	-	Not available
35-39 ชั่วโมง	10.4	55.8	71.0	492.8	356.9	0.9	1,487.7	0.9	35-39 hours
มี	-	0.4	1.3	8.9	10.5	-	21.1	-	Available
ไม่มี	10.4	55.4	69.6	483.9	346.4	0.9	1,466.6	0.9	Not available
40-49 ชั่วโมง	61.7	265.9	1,332.2	1,560.2	1,102.8	10.9	4,333.7	10.9	40-49 hours
มี	-	1.0	4.7	7.3	8.9	-	21.9	-	Available
ไม่มี	61.7	264.9	1,327.5	1,552.9	1,093.9	10.9	4,311.8	10.9	Not available
50 ชั่วโมงขึ้นไป	59.4	110.8	386.3	1,135.7	512.4	15.4	2,220.0	15.4	50 hours and over
มี	-	-	0.9	1.0	1.2	-	3.0	-	Available
ไม่มี	59.4	110.8	385.5	1,134.7	511.2	15.4	2,217.0	15.4	Not available

ตารางที่ 11 จำนวนผู้จ้างทำ งานภาคเกษตรกรรม จำนวนชั่วโมงทำงานต่อสัปดาห์ การมีสถานะความพร้อมของการทำงานเพิ่มขึ้น และเพศ ภาคตะวันออกเฉียงเหนือ  
TABLE 11 EMPLOYED PERSONS BY WORK STATUS, HOURS WORKED PER WEEK, AVAILABILITY FOR ADDITIONAL WORK AND SEX, NORTHEASTERN REGION

ไตรมาสที่ 4/2558 : Quarter 4/2015

หน่วยนับ : In Thousands

จำนวนชั่วโมงทำงาน เพศ และ การมีสถานะความพร้อม ของการทำงานเพิ่มขึ้น	สถานภาพการทำงาน Work Status						การรวมกลุ่ม Members of Producers' Cooperatives	HOURS WORKED, SEX AND AVAILABILITY FOR ADDITIONAL WORK
	รวม Total	นายจ้าง Employer	รัฐ Government Employee	เอกชน Private Employee	มีบัญชี Own Account Worker	ครอบครัว Unpaid Family Worker		
<b>ชาย</b>	5,420.3	1,113.3	523.3	1,127.5	2,643.4	991.6	23.2	<b>MALE</b>
มี	68.1	-	1.2	9.4	30.4	26.4	0.8	Available
ไม่มี	5,352.2	1,113.3	522.2	1,118.1	2,613.1	965.2	22.3	Not available
มีงานประจำแต่ไม่ได้ทำงาน	22.2	0.7	1.2	2.1	18.3	-	-	With job not work
มี	1.7	-	-	-	1.7	-	-	Available
1-9 ชั่วโมง	20.4	0.7	1.2	2.1	16.5	-	-	Not available
มี	32.5	-	-	1.3	21.7	9.6	-	1-9 hours
ไม่มี	1.8	-	-	0.6	1.2	0.0	-	Available
10-19 ชั่วโมง	30.7	-	-	0.6	20.5	9.6	-	Not available
มี	145.2	0.7	1.0	12.5	83.1	47.9	-	10-19 hours
ไม่มี	7.1	-	-	1.4	2.1	3.6	-	Available
20-29 ชั่วโมง	138.1	0.7	1.0	11.1	81.0	44.3	-	Not available
มี	442.0	4.2	9.0	26.1	263.0	139.2	0.6	20-29 hours
ไม่มี	19.4	-	-	2.1	10.8	6.4	0.2	Available
30-34 ชั่วโมง	422.6	4.2	9.0	24.0	252.2	132.8	0.4	Not available
มี	312.6	1.4	2.1	31.3	192.6	84.6	0.7	30-34 hours
ไม่มี	6.0	-	-	1.0	1.7	2.5	0.7	Available
35-39 ชั่วโมง	306.6	1.4	2.0	30.2	190.9	82.2	-	Not available
มี	785.2	9.2	286.3	35.2	322.5	131.3	0.8	35-39 hours
ไม่มี	15.0	-	0.4	0.8	5.9	7.9	-	Available
40-49 ชั่วโมง	770.3	9.2	285.9	34.4	316.7	123.4	0.8	Not available
มี	2,380.6	50.5	146.2	778.2	1,012.7	382.7	10.4	40-49 hours
ไม่มี	14.7	-	0.7	2.6	6.7	4.8	-	Available
50 ชั่วโมงขึ้นไป	2,365.9	50.5	145.5	775.6	1,006.1	378.0	10.4	Not available
มี	1,299.9	44.8	77.6	240.9	729.5	196.3	10.8	50 hours and over
ไม่มี	2.3	-	-	0.9	0.3	1.2	-	Available
หญิง	1,297.5	44.8	77.6	240.1	729.2	195.1	10.8	Not available
มี	4,483.2	30.0	440.5	794.9	1,481.3	1,730.8	5.7	<b>FEMALE</b>
ไม่มี	39.9	-	0.3	7.0	15.0	17.7	-	Available
มีงานประจำแต่ไม่ได้ทำงาน	4,443.3	30.0	440.3	787.9	1,466.3	1,713.1	5.7	Not available
มี	16.6	-	1.4	5.3	9.2	0.7	-	With job not work
มี	0.9	-	-	0.7	0.2	-	-	Available
1-9 ชั่วโมง	15.7	-	1.4	4.7	9.0	0.7	-	Not available
มี	30.2	-	0.2	1.6	18.7	9.7	-	1-9 hours
ไม่มี	1.0	-	-	0.9	-	0.1	-	Available
10-19 ชั่วโมง	29.2	-	0.2	0.7	18.7	9.6	-	Not available
มี	148.5	-	0.9	10.9	58.9	77.9	-	10-19 hours
ไม่มี	3.0	-	-	-	1.6	1.4	-	Available
20-29 ชั่วโมง	145.5	-	0.9	10.9	57.3	76.5	-	Not available
มี	417.5	1.8	13.2	24.7	172.4	204.9	0.5	20-29 hours
ไม่มี	16.1	-	-	1.3	7.2	7.6	-	Available
30-34 ชั่วโมง	401.4	1.8	13.2	23.4	165.2	197.3	0.5	Not available
มี	294.8	1.1	2.4	17.2	98.1	175.9	-	30-34 hours
ไม่มี	4.9	-	-	1.4	1.6	1.9	-	Available
35-39 ชั่วโมง	289.9	1.1	2.4	15.7	96.6	174.0	-	Not available
มี	702.4	1.2	269.5	35.8	170.3	225.6	0.1	35-39 hours
ไม่มี	6.1	-	-	0.5	3.0	2.6	-	Available
40-49 ชั่วโมง	696.3	1.2	269.5	35.2	167.2	223.0	0.1	Not available
มี	1,953.1	11.3	119.8	554.0	547.5	720.1	0.5	40-49 hours
ไม่มี	7.1	-	0.3	2.1	0.7	4.1	-	Available
50 ชั่วโมงขึ้นไป	1,945.9	11.3	119.5	551.9	546.8	715.9	0.5	Not available
มี	920.1	14.6	33.1	145.4	406.3	316.2	4.6	50 hours and over
ไม่มี	0.7	-	-	-	0.7	-	-	Available
รวม	919.4	14.6	33.1	145.4	405.6	316.2	4.6	Not available

ตารางที่ 11 จำนวนผู้มีงานทำ จำนวนตามสถานภาพการทำงาน จำนวนชั่วโมงทำงานต่อสัปดาห์ การมีเวลาเหลือพอและต้องการทำงานเพิ่มขึ้น เพศ และเขตการปกครอง ภาคตะวันออกเฉียงเหนือ (ต่อ)

TABLE 11 EMPLOYED PERSONS BY WORK STATUS, HOURS WORKED PER WEEK, AVAILABILITY FOR ADDITIONAL WORK, SEX AND AREA, NORTHEASTERN REGION (Contd.)

ไตรมาสที่ 4/2558 : Quarter 4/2015

ในเขตเทศบาล MUNICIPAL AREA

หน่วยเป็นพัน : In Thousands

จำนวนชั่วโมงทำงาน เพศ และ การมีเวลาเหลือพอ และต้องการทำงานเพิ่มขึ้น	รวม Total	สถานภาพการทำงาน Work Status						ช่วยธุรกิจ ครอบครัว Unpaid Family Worker	การรวมกลุ่ม Producers' Cooperatives	HOURS WORKED, SEX AND AVAILABILITY FOR ADDITIONAL WORK
		นายจ้าง Employer	ลูกจ้างรัฐบาล Government Employee	ลูกจ้างเอกชน Private Employee	ทำงานส่วนตัว Own Account Worker	เกษตรกร Farmer	สมาชิก Members of			
ยอดรวม (ชาย)	1,508.1	50.7	215.9	346.8	654.5	236.6	3.5	TOTAL (MALE)		
มี	12.6	-	0.7	2.9	5.5	3.3	0.2	Available		
ไม่มี	1,495.5	50.7	215.2	343.9	649.0	233.2	3.4	Not available		
มีงานประจำแต่ไม่ได้ทำงาน	5.2	0.1	0.1	0.4	4.6	-	-	With job not work		
มี	0.6	-	-	-	0.6	-	-	Available		
ไม่มี	4.6	0.1	0.1	0.4	4.0	-	-	Not available		
1-9 ชั่วโมง	2.8	-	-	-	2.6	0.3	-	1-9 hours		
มี	0.5	-	-	-	0.5	0.0	-	Available		
ไม่มี	2.3	-	-	-	2.1	0.2	-	Not available		
10-19 ชั่วโมง	26.9	0.7	-	3.7	13.3	9.2	-	10-19 hours		
มี	0.6	-	-	0.5	0.1	-	-	Available		
ไม่มี	26.3	0.7	-	3.2	13.2	9.2	-	Not available		
20-29 ชั่วโมง	99.8	1.1	4.1	6.2	60.6	27.6	0.2	20-29 hours		
มี	3.2	-	-	0.8	1.5	0.8	0.2	Available		
ไม่มี	96.6	1.1	4.1	5.4	59.2	26.9	-	Not available		
30-34 ชั่วโมง	64.8	1.2	0.6	8.8	39.5	14.7	-	30-34 hours		
มี	1.9	-	0.1	0.9	0.6	0.3	-	Available		
ไม่มี	62.9	1.2	0.5	7.9	38.9	14.4	-	Not available		
35-39 ชั่วโมง	242.0	3.1	131.9	8.6	68.8	29.4	0.2	35-39 hours		
มี	2.1	-	0.4	0.2	1.0	0.5	-	Available		
ไม่มี	239.9	3.1	131.5	8.4	67.8	28.9	0.2	Not available		
40-49 ชั่วโมง	697.3	25.2	58.9	253.1	257.8	100.3	2.0	40-49 hours		
มี	3.2	-	0.3	0.4	1.0	1.6	-	Available		
ไม่มี	694.1	25.2	58.7	252.7	256.9	98.7	2.0	Not available		
50 ชั่วโมงขึ้นไป	369.3	19.5	20.3	66.0	207.4	55.1	1.2	50 hours and over		
มี	0.5	-	-	0.1	0.3	0.1	-	Available		
ไม่มี	368.9	19.5	20.3	65.9	207.1	55.0	1.2	Not available		

ตารางที่ 11 จำนวนผู้มีงานทำ จำนวนตามสถานภาพการทำงาน จำนวนชั่วโมงทำงานต่อสัปดาห์ การมีเวลาเหลือพอและต้องการทำงานเพิ่มขึ้น เพศ และเขตการปกครอง ภาคตะวันออกเฉียงเหนือ (ต่อ)

TABLE 11 EMPLOYED PERSONS BY WORK STATUS, HOURS WORKED PER WEEK, AVAILABILITY FOR ADDITIONAL WORK, SEX AND AREA, NORTHEASTERN REGION (Contd.)

ไตรมาสที่ 4/2558 : Quarter 4/2015

ในเขตเทศบาล MUNICIPAL AREA

หน่วยเป็นพัน : In Thousands

จำนวนชั่วโมงทำงาน เพศ และ การมีเวลาเหลือพอ และต้องการทำงานเพิ่มขึ้น	สถานภาพการทำงาน Work Status										HOURS WORKED, SEX AND AVAILABILITY FOR ADDITIONAL WORK		
	รวม Total	นายจ้าง Employer	ลูกจ้างรัฐบาล Government Employee	ลูกจ้างเอกชน Private Employee	ทำงานส่วนตัว Own Account Worker	ช่วยธุรกิจ ครอบครัว Unpaid Family Worker	การรวมกลุ่ม Producers' Cooperatives	TOTAL (FEMALE)	Available	Not available		With job not work	Available
ยอดรวม (หญิง)	1,308.8	13.7	200.1	244.9	420.5	428.6	0.9	0.9	Available				
มี	9.5	-	0.3	3.0	2.9	3.4	-	-	Not available				
ไม่มี	1,299.4	13.7	199.8	242.0	417.6	425.3	0.9	0.9	Not available				
มีงานประจำแต่ไม่ได้ทำงาน	4.6	-	0.7	1.4	2.2	0.3	-	-	With job not work				
มี	0.5	-	-	0.2	0.2	-	-	-	Available				
ไม่มี	4.1	-	0.7	1.1	2.0	0.3	-	-	Not available				
1-9 ชั่วโมง	2.9	-	-	0.5	1.1	1.3	-	-	1-9 hours				
มี	0.4	-	-	0.2	-	0.1	-	-	Available				
ไม่มี	2.5	-	-	0.3	1.1	1.1	-	-	Not available				
10-19 ชั่วโมง	26.9	-	0.1	1.1	11.0	14.8	-	-	10-19 hours				
มี	0.1	-	-	-	0.1	-	-	-	Available				
ไม่มี	26.9	-	0.1	1.1	10.9	14.8	-	-	Not available				
20-29 ชั่วโมง	87.5	0.5	4.1	4.9	32.4	45.6	-	-	20-29 hours				
มี	3.0	-	-	0.7	0.8	1.5	-	-	Available				
ไม่มี	84.4	0.5	4.1	4.2	31.6	44.1	-	-	Not available				
30-34 ชั่วโมง	62.9	0.4	0.8	4.7	22.0	35.0	-	-	30-34 hours				
มี	1.1	-	-	0.3	0.3	0.5	-	-	Available				
ไม่มี	61.8	0.4	0.8	4.4	21.7	34.6	-	-	Not available				
35-39 ชั่วโมง	238.5	0.4	127.6	12.0	41.0	57.4	0.1	0.1	35-39 hours				
มี	1.3	-	-	0.5	0.4	0.4	-	-	Available				
ไม่มี	237.2	0.4	127.6	11.5	40.6	57.0	0.1	0.1	Not available				
40-49 ชั่วโมง	594.1	4.2	47.0	186.8	176.7	179.0	0.3	0.3	40-49 hours				
มี	2.7	-	0.3	0.9	0.7	0.8	-	-	Available				
ไม่มี	591.4	4.2	46.7	185.9	176.1	178.2	0.3	0.3	Not available				
50 ชั่วโมงขึ้นไป	291.5	8.2	19.8	33.6	134.1	95.3	0.5	0.5	50 hours and over				
มี	0.4	-	-	-	0.4	-	-	-	Available				
ไม่มี	291.1	8.2	19.8	33.6	133.7	95.3	0.5	0.5	Not available				

ตารางที่ 11 จำนวนผู้มีงานทำ จำแนกตามสถานภาพการทำงาน จำนวนชั่วโมงทำงานต่อสัปดาห์ การมีเวลาเหลือพอและต้องการทำงานเพิ่มขึ้น เขต และเขตการปกครอง ภาคตะวันออกเฉียงเหนือ (ต่อ)

TABLE 11 EMPLOYED PERSONS BY WORK STATUS, HOURS WORKED PER WEEK, AVAILABILITY FOR ADDITIONAL WORK, SEX AND AREA, NORTHEASTERN REGION (Contd.)

ไตรมาสที่ 4/2558 : Quarter 4/2015 นอกระบบเทศบาล NON-MUNICIPAL AREA หน่วยเป็นพัน : In Thousands

จำนวนชั่วโมงทำงาน เพศ และ การมีเวลาเหลือพอ และต้องการทำงานเพิ่มขึ้น	รวม	สถานภาพการทำงาน Work Status						ชั่วโมง ครอบครัว Worker	การรวมกลุ่ม Producers' Cooperatives	HOURS WORKED, SEX AND AVAILABILITY FOR ADDITIONAL WORK
		นายจ้าง Employer	ลูกจ้างรัฐบาล Government Employee	ลูกจ้างเอกชน Private Employee	ทำงานส่วนตัว Own Account Worker	Unpaid Family Worker	TOTAL (MALE)			
ยอดรวม (ชาย)	3,912.3	60.6	307.4	780.6	1,988.9	755.1	19.6	19.6	Available	
มี	55.5	-	0.5	6.5	24.9	23.0	0.7	0.7	Not available	
ไม่มี	3,856.7	60.6	307.0	774.2	1,964.1	732.0	19.0	19.0	With job not work	
มีงานประจำแต่ไม่ได้ทำงาน	17.0	0.6	1.0	1.7	13.7	-	-	-	Available	
มี	1.2	-	-	-	1.2	-	-	-	Not available	
ไม่มี	15.8	0.6	1.0	1.7	12.5	-	-	-	1-9 hours	
1-9 ชั่วโมง	29.7	-	-	1.3	19.1	9.3	-	-	Available	
มี	1.3	-	-	0.6	0.7	-	-	-	Not available	
ไม่มี	28.4	-	-	0.6	18.4	9.3	-	-	10-19 hours	
10-19 ชั่วโมง	118.4	-	1.0	8.8	69.8	38.7	-	-	Available	
มี	6.5	-	-	0.8	2.0	3.6	-	-	Not available	
ไม่มี	111.9	-	1.0	7.9	67.8	35.1	-	-	20-29 hours	
20-29 ชั่วโมง	342.2	3.1	4.9	19.9	202.4	111.6	0.4	0.4	Available	
มี	16.2	-	-	1.3	9.3	5.6	-	-	Not available	
ไม่มี	326.0	3.1	4.9	18.7	193.1	106.0	0.4	0.4	30-34 hours	
30-34 ชั่วโมง	247.8	0.2	1.5	22.4	153.1	69.9	0.7	0.7	Available	
มี	4.1	-	-	0.1	1.1	2.2	-	-	Not available	
ไม่มี	243.8	0.2	1.5	22.3	152.0	67.7	-	-	35-39 hours	
35-39 ชั่วโมง	543.2	6.1	154.3	26.6	253.7	101.9	0.6	0.6	Available	
มี	12.8	-	-	0.6	4.9	7.4	-	-	Not available	
ไม่มี	530.4	6.1	154.3	26.0	248.8	94.5	0.6	0.6	40-49 hours	
40-49 ชั่วโมง	1,683.3	25.3	87.2	525.1	754.9	282.4	8.4	8.4	Available	
มี	11.5	-	0.5	2.2	5.7	3.2	-	-	Not available	
ไม่มี	1,671.8	25.3	86.8	522.9	749.2	279.3	8.4	8.4	50 hours and over	
50 ชั่วโมงขึ้นไป	930.5	25.3	57.4	174.9	522.1	141.2	9.6	9.6	Available	
มี	1.9	-	-	0.8	-	1.1	-	-	Not available	
ไม่มี	928.7	25.3	57.4	174.1	522.1	140.1	9.6	9.6	Not available	

ตารางที่ 11 จำนวนผู้มีงานทำ จำแนกตามสถานภาพการทำงาน จำนวนชั่วโมงทำงานต่อสัปดาห์ การมีเวลาเหลือพอและต้องการทำงานเพิ่มขึ้น เขต และเขตการปกครอง ภาคตะวันออกเฉียงเหนือ (ต่อ)

TABLE 11 EMPLOYED PERSONS BY WORK STATUS, HOURS WORKED PER WEEK, AVAILABILITY FOR ADDITIONAL WORK, SEX AND AREA, NORTHEASTERN REGION (Contd.)

ไตรมาสที่ 4/2558 : Quarter 4/2015 นกอเขตเทศบาล NON-MUNICIPAL AREA หน่วยเป็นพัน : In Thousands

จำนวนชั่วโมงทำงาน เพศ และ การมีเวลาเหลือพอ และต้องการทำงานเพิ่มขึ้น	รวม	สถานภาพการทำงาน Work Status						Hours Worked, Sex and Availability for Additional Work
		นายจ้าง Employer	ลูกจ้างรัฐบาล Government Employee	ลูกจ้างเอกชน Private Employee	ทำงานส่วนตัว Own Account Worker	ช่วยธุรกิจ ครอบครัว Unpaid Family Worker	การรวมกลุ่ม Producers' Cooperatives	
ยอดรวม (หญิง)	3,174.4	16.3	240.4	549.9	1,060.8	1,302.2	4.8	TOTAL (FEMALE)
มี	30.5	-	-	4.0	12.1	14.4	-	Available
ไม่มี	3,144.0	16.3	240.4	546.0	1,048.7	1,287.9	4.8	Not available
มีงานประจำแต่ไม่ได้ทำงาน	12.1	-	0.7	4.0	7.0	0.4	-	With job not work
มี	0.5	-	-	0.5	-	-	-	Available
ไม่มี	11.6	-	0.7	3.5	7.0	0.4	-	Not available
1-9 ชั่วโมง	27.3	-	0.2	1.2	17.5	8.5	-	1-9 hours
มี	0.7	-	-	0.7	-	-	-	Available
ไม่มี	26.7	-	0.2	0.5	17.5	8.5	-	Not available
10-19 ชั่วโมง	121.6	-	0.8	9.7	47.9	63.1	-	10-19 hours
มี	3.0	-	-	-	1.6	1.4	-	Available
ไม่มี	118.6	-	0.8	9.7	46.4	61.7	-	Not available
20-29 ชั่วโมง	330.0	1.3	9.2	19.8	140.0	159.3	0.5	20-29 hours
มี	13.1	-	-	0.6	6.4	6.1	-	Available
ไม่มี	317.0	1.3	9.2	19.2	133.6	153.2	0.5	Not available
30-34 ชั่วโมง	231.9	0.8	1.6	12.5	76.2	140.9	-	30-34 hours
มี	3.8	-	-	1.1	1.3	1.5	-	Available
ไม่มี	228.0	0.8	1.6	11.4	74.9	139.4	-	Not available
35-39 ชั่วโมง	463.9	0.8	141.9	23.8	129.3	168.2	-	35-39 hours
มี	4.8	-	-	-	2.6	2.1	-	Available
ไม่มี	459.2	0.8	141.9	23.8	126.6	166.0	-	Not available
40-49 ชั่วโมง	1,359.0	7.0	72.8	367.2	370.7	541.0	0.2	40-49 hours
มี	4.5	-	-	1.2	-	3.3	-	Available
ไม่มี	1,354.5	7.0	72.8	366.1	370.7	537.7	0.2	Not available
50 ชั่วโมงขึ้นไป	628.6	6.3	13.3	111.8	272.1	220.9	4.1	50 hours and over
มี	0.2	-	-	-	0.2	-	-	Available
ไม่มี	628.4	6.3	13.3	111.8	271.9	220.9	4.1	Not available



ตารางที่ 12 จำนวนผู้มีงานทำ จำนวนชั่วโมงทำงานต่อสัปดาห์ การมีเวลาเหลือพอและต้องการทำงานเพิ่มขึ้น ภาคตะวันออกเฉียงเหนือ

TABLE 12 EMPLOYED PERSONS BY AGE GROUP, HOURS WORKED PER WEEK, AVAILABILITY FOR ADDITIONAL WORK, NORTHEASTERN REGION

ไตรมาสที่ 4/2558 : Quarter 4/2015

หน่วยเป็นพัน : In Thousands

จำนวนชั่วโมงทำงาน และ การมีเวลาเหลือพอ และต้องการทำงานเพิ่มขึ้น	รวม	กลุ่มอายุ Age Group							HOURS WORKED, AND AVAILABILITY FOR ADDITIONAL WORK	
		15-19	20-24	25-29	30-34	35-39	40-49	50-59		>= 60
ยอดรวม	9,903.5	301.5	831.2	721.1	762.2	1,036.7	2,656.7	2,256.9	1,337.1	Total
มี	108.0	12.5	10.8	14.2	7.0	11.3	23.4	22.2	6.6	Available
ไม่มี	9,795.5	289.0	820.4	706.9	755.3	1,025.4	2,633.3	2,234.7	1,330.5	Not available
มีงานประจำแต่ไม่ได้ทำงาน	38.8	1.1	0.2	2.7	1.3	4.0	7.2	11.0	11.3	With job not work
มี	2.6	-	-	-	-	0.8	0.1	1.3	0.4	Available
ไม่มี	36.2	1.1	0.2	2.7	1.3	3.2	7.1	9.6	10.9	Not available
1-9 ชั่วโมง	62.7	6.5	2.6	2.6	3.1	3.5	13.2	10.3	21.0	1-9 hours
มี	2.9	0.0	-	-	0.7	0.1	2.0	-	-	Available
ไม่มี	59.9	6.4	2.6	2.6	2.4	3.4	11.2	10.3	21.0	Not available
10-19 ชั่วโมง	293.8	48.8	26.0	9.9	10.6	23.3	53.6	59.8	61.7	10-19 hours
มี	10.1	2.1	1.0	0.2	0.5	0.9	1.0	3.8	0.6	Available
ไม่มี	283.6	46.7	25.0	9.7	10.2	22.5	52.6	56.0	61.1	Not available
20-29 ชั่วโมง	859.5	35.1	76.3	51.4	49.8	61.5	184.9	206.3	194.4	20-29 hours
มี	35.5	1.9	4.9	3.8	1.7	5.3	9.4	6.9	1.6	Available
ไม่มี	824.0	33.2	71.3	47.6	48.1	56.2	175.5	199.4	192.8	Not available
30-34 ชั่วโมง	607.4	18.9	25.9	38.3	39.5	54.2	161.3	155.3	114.0	30-34 hours
มี	10.9	1.0	0.7	3.6	0.4	0.2	2.2	1.8	0.9	Available
ไม่มี	596.5	17.9	25.1	34.7	39.2	53.9	159.1	153.5	113.0	Not available
35-39 ชั่วโมง	1,487.7	33.7	105.3	126.7	113.3	142.4	391.4	395.8	179.0	35-39 hours
มี	21.1	2.9	1.6	4.1	1.7	1.8	5.8	2.4	0.8	Available
ไม่มี	1,466.6	30.8	103.7	122.7	111.6	140.6	385.6	393.5	178.1	Not available
40-49 ชั่วโมง	4,333.7	123.2	412.8	347.1	386.7	500.7	1,159.1	898.6	505.6	40-49 hours
มี	21.9	4.5	2.4	1.3	2.1	1.9	2.7	4.9	2.1	Available
ไม่มี	4,311.8	118.7	410.4	345.9	384.6	498.8	1,156.4	893.6	503.5	Not available
50 ชั่วโมงขึ้นไป	2,220.0	34.4	182.3	142.3	158.0	247.1	686.0	519.9	250.1	50 hours and over
มี	3.0	-	0.1	1.2	-	0.3	0.3	1.1	0.1	Available
ไม่มี	2,217.0	34.4	182.2	141.1	158.0	246.8	685.7	518.8	250.0	Not available

ตารางที่ 12 จำนวนผู้จ้างทำ งานตามกลุ่มอายุ จำนวนชั่วโมงทำงานต่อสัปดาห์ การมีสถานถือพลและต้องการทำงานเพิ่มขึ้น และเพศ ภาคตะวันออกเฉียงเหนือ  
TABLE 12 EMPLOYED PERSONS BY AGE GROUP, HOURS WORKED PER WEEK, AVAILABILITY FOR ADDITIONAL WORK AND SEX, NORTHEASTERN REGION

ไตรมาสที่ 4/2558 : Quarter 4/2015

หน่วยนับพัน : in Thousands

ประเภท และ ความต้องการทำงานเพิ่มขึ้น	รวม	กลุ่มอายุ Age Group							HOURS WORKED, AVAILABILITY FOR ADDITIONAL WORK	SEX AND ADDITIONAL WORK
		15-19	20-24	25-29	30-34	35-39	40-49	50-59		
ชาย	5,420.3	214.3	498.3	397.5	409.3	529.4	1,355.9	1,215.9	799.7	MALE
มี	681	10.9	7.6	9.8	4.4	6.9	11.5	12.7	4.3	Available
ไม่มี	5,352.2	203.4	490.7	387.7	404.9	522.5	1,344.4	1,203.2	795.4	Not available
มีงานประจำแต่ไม่ได้ทำงาน	222	-	-	0.1	0.4	2.4	2.9	7.0	9.3	With job not work
มี	1.7	-	-	-	-	0.6	0.1	0.6	0.4	Available
ไม่มี	20.4	-	-	0.1	0.4	1.8	2.8	6.3	9.0	Not available
1-9 ชั่วโมง	325	4.1	2.6	1.6	0.2	0.6	6.4	5.2	11.9	1-9 hours
มี	1.8	0.0	-	-	-	-	1.8	-	-	Available
ไม่มี	30.7	4.0	2.6	1.6	0.2	0.6	4.6	5.2	11.9	Not available
10-19 ชั่วโมง	1,452	31.4	15.8	6.7	4.7	7.4	23.3	26.9	29.2	10-19 hours
มี	7.1	2.1	1.0	0.2	0.5	0.9	0.9	1.5	-	Available
ไม่มี	138.1	29.4	14.7	6.4	4.2	6.5	22.4	25.4	29.2	Not available
20-29 ชั่วโมง	4,420	24.7	51.4	28.7	28.7	29.2	79.8	95.5	104.1	20-29 hours
มี	19.4	1.3	2.6	2.9	0.8	2.6	4.0	4.0	1.3	Available
ไม่มี	422.6	23.4	48.8	25.8	28.0	26.5	75.9	91.5	102.8	Not available
30-34 ชั่วโมง	3,126	13.4	22.5	21.3	21.9	23.1	69.8	74.0	66.6	30-34 hours
มี	6.0	1.0	0.3	0.1	0.1	-	0.9	0.8	0.7	Available
ไม่มี	306.6	12.4	22.2	19.2	21.8	23.1	68.9	73.3	65.8	Not available
35-39 ชั่วโมง	785.2	26.1	59.4	63.8	54.6	62.0	195.7	217.7	105.9	35-39 hours
มี	15.0	2.4	1.6	2.9	1.5	1.3	2.8	1.6	0.8	Available
ไม่มี	770.3	23.7	57.8	60.9	53.1	60.7	192.9	216.1	105.0	Not available
40-49 ชั่วโมง	2,380.6	88.5	234.5	193.0	210.9	276.2	593.7	477.6	306.2	40-49 hours
มี	14.7	4.2	1.9	0.3	1.6	1.5	3.4	3.4	1.0	Available
ไม่มี	2,365.9	84.3	232.6	192.6	209.3	274.7	592.9	474.2	305.2	Not available
50 ชั่วโมงขึ้นไป	1,299.9	26.1	112.1	82.3	87.9	128.5	384.4	312.1	166.5	50 hours and over
มี	2.3	-	0.1	1.2	-	-	0.2	0.9	-	Available
ไม่มี	1,297.5	26.1	112.0	81.1	87.9	128.5	384.2	311.3	166.5	Not available
หญิง	4,483.2	87.2	333.0	323.6	352.9	507.3	1,300.7	1,041.0	537.4	FEMALE
มี	39.9	1.6	3.3	4.4	2.6	4.4	11.9	9.5	2.3	Available
ไม่มี	4,443.3	85.7	329.7	319.2	350.4	502.9	1,288.9	1,031.5	535.1	Not available
มีงานประจำแต่ไม่ได้ทำงาน	16.6	1.1	0.2	2.6	0.9	1.6	4.4	4.0	2.0	With job not work
มี	0.9	-	-	-	-	0.2	-	0.7	-	Available
ไม่มี	15.7	1.1	0.2	2.6	0.9	1.4	4.4	3.3	2.0	Not available
1-9 ชั่วโมง	30.2	2.4	-	1.0	2.9	2.9	6.8	5.1	9.1	1-9 hours
มี	1.0	-	-	0.7	0.1	0.1	0.2	-	-	Available
ไม่มี	29.2	2.4	-	1.0	2.2	2.8	6.6	5.1	9.1	Not available
10-19 ชั่วโมง	148.5	17.4	10.2	3.3	5.9	16.0	30.3	33.0	32.5	10-19 hours
มี	3.0	-	-	-	-	-	0.1	2.4	0.6	Available
ไม่มี	145.5	17.4	10.2	3.3	5.9	16.0	30.3	30.6	31.9	Not available
20-29 ชั่วโมง	417.5	10.4	24.9	22.6	21.0	32.3	105.1	110.8	90.4	20-29 hours
มี	16.1	0.6	2.4	0.8	0.9	2.7	5.4	2.9	0.3	Available
ไม่มี	401.4	9.8	22.5	21.8	20.1	29.7	99.6	107.9	90.0	Not available
30-34 ชั่วโมง	294.8	5.5	3.4	17.0	17.7	31.0	91.5	47.4	47.4	30-34 hours
มี	4.9	-	0.4	1.5	0.3	0.2	1.3	1.0	0.2	Available
ไม่มี	289.9	5.5	3.0	15.6	17.4	30.8	90.3	80.3	47.2	Not available
35-39 ชั่วโมง	702.4	7.6	45.9	62.9	58.7	80.4	195.7	178.1	73.1	35-39 hours
มี	6.1	0.6	-	1.2	0.2	0.5	3.0	0.8	-	Available
ไม่มี	696.3	7.1	45.9	61.8	58.6	79.9	192.8	177.3	73.1	Not available
40-49 ชั่วโมง	1,953.1	34.8	178.2	154.2	175.8	224.5	565.4	421.0	199.4	40-49 hours
มี	7.1	0.4	0.5	0.9	0.5	0.4	1.9	1.5	1.1	Available
ไม่มี	1,945.9	34.4	177.8	153.2	175.3	224.1	563.5	419.5	198.3	Not available
50 ชั่วโมงขึ้นไป	920.1	8.2	70.1	60.1	70.1	118.6	301.6	207.8	83.6	50 hours and over
มี	0.7	-	-	-	-	0.3	0.1	0.2	0.1	Available
ไม่มี	919.4	8.2	70.1	60.1	70.1	118.4	301.5	207.6	83.5	Not available

ตารางที่ 12 จำนวนผู้มีงานทำ จำแนกตามกลุ่มอายุ จำนวนชั่วโมงทำงานต่อสัปดาห์ การมีเวลาเหลือพอและต้องทำงานเพิ่มขึ้น เขต และเขตการปกครอง ภาคตะวันออกเฉียงเหนือ (ต่อ)

TABLE 12 EMPLOYED PERSONS BY AGE GROUP, HOURS WORKED PER WEEK, AVAILABILITY FOR ADDITIONAL WORK, SEX AND AREA, NORTHEASTERN REGION (Contd.)

ประเภทที่ 4/2558 : Quarter 4/2015	รวม	ในเขตเทศบาล MUNICIPAL AREA										หน่วยนับพัน : in Thousands
		กลุ่มอายุ Age Group										
จำนวนชั่วโมงทำงาน เพศ และ การมีเวลาเหลือพอ และต้องทำงานเพิ่มขึ้น	Total	15-19	20-24	25-29	30-34	35-39	40-49	50-59	>= 60	HOURS WORKED, SEX AND AVAILABILITY FOR ADDITIONAL WORK		
ยอดรวม(ชาย)	1,508.1	49.8	115.4	118.7	122.2	153.7	393.8	348.9	205.6	MALE		
มี	12.6	2.6	1.6	1.0	0.2	0.9	3.7	1.3	1.1	Available		
ไม่มี	1,495.5	47.2	113.7	117.7	122.0	152.9	390.1	347.6	204.5	Not available		
มีงานประจำแต่ไม่ได้ทำงาน	5.2	-	-	0.1	-	0.3	0.4	2.1	2.3	With job not work		
มี	0.6	-	-	-	-	-	0.1	0.1	0.4	Available		
ไม่มี	4.6	-	-	0.1	-	0.3	0.3	2.0	1.9	Not available		
1-9 ชั่วโมง	2.8	0.2	-	-	0.2	0.1	1.0	0.4	1.0	1-9 hours		
มี	0.5	0.0	-	-	-	-	0.5	-	-	Available		
ไม่มี	2.3	0.1	-	-	0.2	0.1	0.5	0.4	1.0	Not available		
10-19 ชั่วโมง	26.9	6.5	2.7	0.6	0.9	2.0	4.2	3.5	6.6	10-19 hours		
มี	0.6	0.5	-	-	-	-	0.1	-	-	Available		
ไม่มี	26.3	5.9	2.7	0.6	0.9	2.0	4.1	3.5	6.6	Not available		
20-29 ชั่วโมง	99.8	4.6	9.3	5.6	6.3	8.4	17.7	23.3	24.6	20-29 hours		
มี	3.2	0.2	0.4	0.3	-	0.3	1.0	0.9	0.1	Available		
ไม่มี	96.6	4.4	8.9	5.3	6.3	8.1	16.7	22.5	24.5	Not available		
30-34 ชั่วโมง	64.8	5.0	4.3	4.3	3.9	3.4	12.7	15.3	16.0	30-34 hours		
มี	1.9	0.9	0.1	0.2	0.1	-	0.3	0.1	0.3	Available		
ไม่มี	62.9	4.1	4.2	4.1	3.8	3.4	12.4	15.2	15.7	Not available		
35-39 ชั่วโมง	242.0	5.4	12.5	19.2	16.8	22.1	65.7	73.1	27.2	35-39 hours		
มี	2.1	0.1	0.3	0.1	-	0.4	0.9	0.1	0.3	Available		
ไม่มี	239.9	5.4	12.2	19.1	16.8	21.7	64.7	73.1	26.9	Not available		
40-49 ชั่วโมง	697.3	23.1	55.9	62.4	67.0	80.9	183.1	148.1	76.8	40-49 hours		
มี	3.2	0.9	0.7	0.3	0.2	0.2	0.7	0.2	0.1	Available		
ไม่มี	694.1	22.2	55.2	62.0	66.9	80.7	182.5	147.9	76.7	Not available		
50 ชั่วโมงขึ้นไป	369.3	5.0	30.7	26.5	27.1	36.5	109.1	83.2	51.2	50 hours and over		
มี	0.5	-	0.1	0.1	-	-	0.2	0.1	-	Available		
ไม่มี	368.9	5.0	30.6	26.4	27.1	36.5	108.9	83.2	51.2	Not available		

ตารางที่ 12 จำนวนผู้มีงานทำ จำแนกตามกลุ่มอายุ จำนวนชั่วโมงทำงานต่อสัปดาห์ การมีเวลาเหลือพอและต้องการทำงานเพิ่มขึ้น เพศ และเขตการปกครอง ภาคตะวันออกเฉียงเหนือ (ต่อ)

TABLE 12 EMPLOYED PERSONS BY AGE GROUP, HOURS WORKED PER WEEK, AVAILABILITY FOR ADDITIONAL WORK, SEX AND AREA, NORTHEASTERN REGION (Contd.)

ไตรมาสที่ 4/2558 : Quarter 4/2015	รวม	ในเขตเทศบาล MUNICIPAL AREA										HOURS WORKED, SEX AND AVAILABILITY FOR ADDITIONAL WORK
		กลุ่มอายุ Age Group										
จำนวนชั่วโมงทำงาน	Total	15-19	20-24	25-29	30-34	35-39	40-49	50-59	>= 60	TOTAL(FEMALE)		
เพศ และ การมีเวลาเหลือพอ และต้องการทำงานเพิ่มขึ้น												
ยอดรวม(หญิง)	1,308.8	25.2	97.0	104.9	107.4	152.8	389.8	302.4	129.4	Available		
มี	9.5	1.0	1.5	0.2	0.7	1.9	2.8	1.3	0.2	Not available		
ไม่มี	1,299.4	24.2	95.5	104.7	106.8	150.9	387.0	301.1	129.1	With job not work Available		
มีงานประจำแต่ไม่ได้ทำงาน	4.6	-	0.2	0.2	0.7	0.9	0.7	1.3	0.5	Not available		
มี	0.5	-	-	-	-	0.2	-	0.2	-	Available		
ไม่มี	4.1	-	0.2	0.2	0.7	0.7	0.7	1.1	0.5	Not available		
1-9 ชั่วโมง	2.9	0.5	-	-	0.2	0.1	1.0	0.7	0.4	1-9 hours		
มี	0.4	-	-	-	-	0.1	-	-	-	Available		
ไม่มี	2.5	0.5	-	-	0.2	-	0.7	0.7	0.4	Not available		
10-19 ชั่วโมง	26.9	4.4	1.4	0.1	0.7	2.4	6.0	5.9	6.1	10-19 hours		
มี	0.1	-	-	-	-	-	0.1	-	-	Available		
ไม่มี	26.9	4.4	1.4	0.1	0.7	2.4	5.9	5.9	6.1	Not available		
20-29 ชั่วโมง	87.5	1.6	6.2	3.1	5.0	6.2	22.4	24.5	18.6	20-29 hours		
มี	3.0	-	0.9	-	0.3	0.3	1.1	0.3	0.1	Available		
ไม่มี	84.4	1.6	5.3	3.1	4.7	5.9	21.3	24.2	18.4	Not available		
30-34 ชั่วโมง	62.9	2.6	1.2	2.9	4.4	5.5	17.7	16.6	12.0	30-34 hours		
มี	1.1	-	0.1	-	-	0.2	0.4	0.3	-	Available		
ไม่มี	61.8	2.6	1.1	2.9	4.4	5.3	17.3	16.3	12.0	Not available		
35-39 ชั่วโมง	238.5	3.3	13.3	22.1	24.3	26.6	68.0	62.8	18.2	35-39 hours		
มี	1.3	0.6	-	-	0.2	0.3	0.1	0.2	-	Available		
ไม่มี	237.2	2.7	13.3	22.1	24.1	26.3	67.9	62.6	18.2	Not available		
40-49 ชั่วโมง	594.1	9.8	58.9	56.9	48.8	72.0	180.8	121.2	45.6	40-49 hours		
มี	2.7	0.4	0.5	0.2	0.2	0.4	0.8	0.3	-	Available		
ไม่มี	591.4	9.5	58.5	56.7	48.6	71.6	180.0	120.9	45.6	Not available		
50 ชั่วโมงขึ้นไป	291.5	3.0	15.7	19.6	23.5	39.1	93.2	69.5	28.0	50 hours and over		
มี	0.4	-	-	-	-	0.3	0.1	-	0.1	Available		
ไม่มี	291.1	3.0	15.7	19.6	23.5	38.8	93.2	69.5	27.9	Not available		

ไตรมาสที่ 4/2558 : Quarter 4/2015

หน่วยเป็นพัน : In Thousands

ตารางที่ 12 จำนวนผู้มีงานทำ จำนวนตามกลุ่มอายุ จำนวนชั่วโมงทำงานต่อสัปดาห์ การมีเวลาเหลือพอและต้องการทำงานเพิ่มขึ้น เขต และเขตการปกครอง ภาคตะวันออกเฉียงเหนือ (ต่อ)

TABLE 12 EMPLOYED PERSONS BY AGE GROUP, HOURS WORKED PER WEEK, AVAILABILITY FOR ADDITIONAL WORK, SEX AND AREA, NORTHEASTERN REGION (Contd.)

ไตรมาสที่ 4/2558 : Quarter 4/2015

หน่วยนับพัน : In Thousands

จำนวนชั่วโมงทำงาน เพศ และ การมีเวลาเหลือพอ และต้องการทำงานเพิ่มขึ้น	รวม	นอกเขตเทศบาล NON-MUNICIPAL AREA						HOURS WORKED, SEX AND AVAILABILITY FOR ADDITIONAL WORK		
		15-19	20-24	25-29	30-34	35-39	40-49		50-59	>= 60
ยอดรวม(ชาย)	3,912.3	164.5	382.9	278.8	287.1	375.7	962.2	867.0	594.1	MALE
มี	55.5	8.3	5.9	8.8	4.2	6.0	7.8	11.4	3.1	Available
ไม่มี	3,856.7	156.2	377.0	270.1	282.9	369.7	954.4	855.6	591.0	Not available
มีงานประจำแต่ไม่ได้ทำงาน	17.0	-	-	-	0.4	2.2	2.5	4.9	7.1	With job not work
มี	1.2	-	-	-	-	0.6	-	0.6	-	Available
ไม่มี	15.8	-	-	-	0.4	1.6	2.5	4.3	7.1	Not available
1-9 ชั่วโมง	29.7	3.9	2.6	1.6	-	0.5	5.4	4.8	10.9	1-9 hours
มี	1.3	-	-	-	-	-	1.3	-	-	Available
ไม่มี	28.4	3.9	2.6	1.6	-	0.5	4.1	4.8	10.9	Not available
10-19 ชั่วโมง	118.4	25.0	13.1	6.0	3.8	5.3	19.1	23.4	22.6	10-19 hours
มี	6.5	1.6	1.0	0.2	0.5	0.9	0.8	1.5	-	Available
ไม่มี	111.9	23.4	12.0	5.8	3.3	4.4	18.3	21.9	22.6	Not available
20-29 ชั่วโมง	342.2	20.1	42.0	23.1	22.5	20.7	62.1	72.1	79.5	20-29 hours
มี	16.2	1.0	2.2	2.6	0.8	2.3	3.0	3.1	1.2	Available
ไม่มี	326.0	19.0	39.9	20.5	21.7	18.4	59.2	69.0	78.3	Not available
30-34 ชั่วโมง	247.8	8.4	18.2	17.1	18.0	19.8	57.1	58.8	50.6	30-34 hours
มี	4.1	0.1	0.2	2.0	-	-	0.7	0.7	0.5	Available
ไม่มี	243.8	8.3	18.0	15.1	18.0	19.8	56.5	58.1	50.1	Not available
35-39 ชั่วโมง	543.2	20.6	47.0	44.6	37.8	39.9	130.0	144.6	78.7	35-39 hours
มี	12.8	2.3	1.4	2.8	1.5	0.9	1.9	1.5	0.6	Available
ไม่มี	530.4	18.3	45.6	41.8	36.3	39.0	128.1	143.1	78.1	Not available
40-49 ชั่วโมง	1,683.3	65.3	178.6	130.6	143.9	195.3	410.6	329.5	229.4	40-49 hours
มี	11.5	3.3	1.2	-	1.4	1.3	0.2	3.3	0.9	Available
ไม่มี	1,671.8	62.1	177.4	130.6	142.4	194.0	410.5	326.3	228.5	Not available
50 ชั่วโมงขึ้นไป	930.5	21.1	81.5	55.7	60.8	92.0	275.3	228.9	115.3	50 hours and over
มี	1.9	-	-	1.1	-	-	-	0.8	-	Available
ไม่มี	928.7	21.1	81.5	54.6	60.8	92.0	275.3	228.1	115.3	Not available

ตารางที่ 12 จำนวนผู้มีงานทำ จำแนกตามกลุ่มอายุ จำนวนชั่วโมงทำงานต่อสัปดาห์ การมีเวลาเหลือพอและต้องการทำงานเพิ่มขึ้น เขต และเขตภาคกลาง ภาคตะวันออกเฉียงเหนือ (ต่อ)

TABLE 12 EMPLOYED PERSONS BY AGE GROUP, HOURS WORKED PER WEEK, AVAILABILITY FOR ADDITIONAL WORK, SEX AND AREA, NORTHEASTERN REGION (Contd.)

จำนวนชั่วโมงทำงาน เพศ และ การมีเวลาเหลือพอ และต้องการทำงานเพิ่มขึ้น	นอกเขตเทศบาล NON-MUNICIPAL AREA										รวม	หน่วยเป็นพัน : in Thousands			
	15-19	20-24	25-29	30-34	35-39	40-49	50-59	>= 60	HOURS WORKED, SEX AND AVAILABILITY FOR ADDITIONAL WORK	TOTAL(FEMALE)					
ยอดรวม(หญิง)	62.1	236.0	218.7	245.5	354.5	910.9	738.6	408.0							
มี	0.6	1.8	4.3	1.9	2.5	9.1	8.2	2.1	Available						
ไม่มี	61.5	234.2	214.5	243.6	352.0	901.9	730.4	405.9	Not available						
มีงานประจำแต่ไม่ได้ทำงาน	1.1	-	2.4	0.2	0.6	3.7	2.7	1.5	With Job not work						
มี	0.5	-	-	-	-	-	0.5	-	Available						
ไม่มี	1.1	-	2.4	0.2	0.6	3.7	2.3	1.5	Not available						
1-9 ชั่วโมง	1.9	-	1.0	2.7	2.8	5.8	4.4	8.7	1-9 hours						
มี	0.7	-	-	0.7	-	-	-	-	Available						
ไม่มี	26.7	-	1.0	2.0	2.8	5.8	4.4	8.7	Not available						
10-19 ชั่วโมง	13.0	8.8	3.2	5.3	13.6	24.3	27.1	26.4	10-19 hours						
มี	3.0	-	-	-	-	-	2.4	0.6	Available						
ไม่มี	118.6	8.8	3.2	5.3	13.6	24.3	24.7	25.8	Not available						
20-29 ชั่วโมง	8.8	18.7	19.5	16.1	26.2	82.7	86.3	71.8	20-29 hours						
มี	13.1	1.5	0.8	0.6	2.4	4.3	2.6	0.2	Available						
ไม่มี	317.0	17.2	18.7	15.5	23.8	78.4	83.7	71.6	Not available						
30-34 ชั่วโมง	2.9	2.2	14.1	13.3	25.5	73.8	64.7	35.4	30-34 hours						
มี	3.8	0.3	1.5	0.3	-	0.9	0.7	0.2	Available						
ไม่มี	228.0	1.8	12.7	13.0	25.5	73.0	64.0	35.2	Not available						
35-39 ชั่วโมง	4.3	32.6	40.9	34.5	53.8	127.7	115.4	54.9	35-39 hours						
มี	4.8	-	1.2	-	0.2	2.8	0.6	-	Available						
ไม่มี	459.2	32.6	39.7	34.5	53.6	124.9	114.8	54.9	Not available						
40-49 ชั่วโมง	24.9	119.3	97.3	127.0	152.5	384.5	299.8	153.8	40-49 hours						
มี	4.5	-	0.8	0.3	-	1.0	1.3	1.1	Available						
ไม่มี	1,354.5	119.3	96.5	126.7	152.5	383.5	298.5	152.7	Not available						
50 ชั่วโมงขึ้นไป	5.2	54.5	40.4	46.6	79.6	208.4	138.3	55.6	50 hours and over						
มี	0.2	-	-	-	-	-	0.2	-	Available						
ไม่มี	628.4	54.5	40.4	46.6	79.6	208.4	138.1	55.6	Not available						

ตารางที่ 13 จำนวนผู้ว่างงาน ที่ทำงานทำ จำแนกตามระยะเวลาที่ทำงานทำ ระดับการศึกษาที่สำเร็จ ภาคตะวันออกเฉียงเหนือ

TABLE 13 UNEMPLOYED PERSONS, SEEKING JOB BY DURATION OF SEEKING JOB, LEVEL OF EDUCATIONAL ATTAINMENT, NORTHEASTERN REGION

ไตรมาสที่ 4/2558 : Quarter 4/2015

หน่วยเป็นคน : Person

ระดับการศึกษาที่สำเร็จ	ระยะเวลาที่ทำงานทำ							Duration of seeking job			LEVEL OF EDUCATIONAL ATTAINMENT
	รวม	< 1 เดือน	1 - 2.9 เดือน	3 - 5.9 เดือน	6 - 8.9 เดือน	9 - 11.9 เดือน	>=12 เดือน	ไม่ทราบ	TOTAL		
Total	Month	Months	Months	Months	Months	Months	Months	Unknown			
ยอดรวม	5,435	3,568	344	1,523	-	-	-	-	TOTAL		
ไม่มีการศึกษา	-	-	-	-	-	-	-	-	No education		
ต่ำกว่าประถมศึกษา	392	392	-	-	-	-	-	-	Less than Elementary		
ประถมศึกษา	255	255	-	-	-	-	-	-	Elementary		
มัธยมศึกษาตอนต้น	266	172	94	-	-	-	-	-	Lower Secondary		
มัธยมศึกษาตอนปลาย	1,889	1,639	250	-	-	-	-	-	Upper Secondary Level		
สายสามัญ	586	336	250	-	-	-	-	-	General/Academic		
สายอาชีพศึกษา	1,303	1,303	-	-	-	-	-	-	Vocational		
สายวิชาการศึกษา	-	-	-	-	-	-	-	-	Teacher Training		
อุดมศึกษา	2,632	1,109	-	1,523	-	-	-	-	Higher Level		
สายวิชาการ	839	257	-	582	-	-	-	-	Academic		
สายวิชาชีพ	1,478	852	-	626	-	-	-	-	Higher Technical Education		
สายวิชาการศึกษา	315	-	-	315	-	-	-	-	Teacher Training		
อื่นๆ <sup>1/</sup>	-	-	-	-	-	-	-	-	Others <sup>1/</sup>		
ไม่ทราบ	-	-	-	-	-	-	-	-	Unknown		

1/ รวมอาชีพระยะสั้น 1/ Including Short Course Vocational

ตารางที่ 13 จำนวนผู้ว่างงาน ที่ทำงานทำ จำนวนตามระยะเวลาที่ทำงานทำ ระดับการศึกษาที่สำเร็จ และเพศ ภาคตะวันออกเฉียงเหนือ

TABLE 13 UNEMPLOYED PERSONS, SEEKING JOB BY DURATION OF SEEKING JOB, LEVEL OF EDUCATIONAL ATTAINMENT AND SEX, NORTHEASTERN REGION

ไตรมาสที่ 4/2558 : Quarter 4/2015

หน่วยเป็นคน : Person

ระดับการศึกษาที่สำเร็จ	รวม	ระยะเวลาที่ทำงานทำ						Duration of seeking job			LEVEL OF EDUCATIONAL ATTAINMENT		
		ระยะเวลาที่ทำงานทำ						Duration of seeking job					
		< 1 เดือน	1 - 2.9 เดือน	3 - 5.9 เดือน	6 - 8.9 เดือน	9 - 11.9 เดือน	>=12 เดือน	ไม่ทราบ	Unknown				
<b>ชาย</b>	<b>Total</b>	<b>Month</b>	<b>Months</b>	<b>Months</b>	<b>Months</b>	<b>Months</b>	<b>Months</b>	<b>Months</b>	<b>Months</b>	<b>Months</b>	<b>Unknown</b>	<b>Unknown</b>	
ไม่มีการศึกษา	4,407	2,854	344	1,208	-	-	-	-	-	-	-	-	MALE
ต่ำกว่าประถมศึกษา	-	-	-	-	-	-	-	-	-	-	-	-	No education
ประถมศึกษา	260	260	-	-	-	-	-	-	-	-	-	-	Less than Elementary
มัธยมศึกษาตอนต้น	255	255	-	-	-	-	-	-	-	-	-	-	Elementary
มัธยมศึกษาตอนปลาย	266	172	94	-	-	-	-	-	-	-	-	-	Lower Secondary
สายสามัญ	1,889	1,639	250	-	-	-	-	-	-	-	-	-	Upper Secondary Level
สายอาชีพศึกษา	586	336	250	-	-	-	-	-	-	-	-	-	General/Academic
สายวิชาการศึกษา	1,303	1,303	-	-	-	-	-	-	-	-	-	-	Vocational
อุดมศึกษา	-	-	-	-	-	-	-	-	-	-	-	-	Teacher Training
สายวิชาการ	1,736	528	-	1,208	-	-	-	-	-	-	-	-	Higher Level
สายอาชีพ	839	257	-	582	-	-	-	-	-	-	-	-	Academic
สายวิชาการศึกษา	897	270	-	626	-	-	-	-	-	-	-	-	Higher Technical Education
อื่นๆ <sup>1/</sup>	-	-	-	-	-	-	-	-	-	-	-	-	Teacher Training
ไม่ทราบ	-	-	-	-	-	-	-	-	-	-	-	-	Others
													Unknown
<b>หญิง</b>	<b>Total</b>	<b>Month</b>	<b>Months</b>	<b>Months</b>	<b>Months</b>	<b>Months</b>	<b>Months</b>	<b>Months</b>	<b>Months</b>	<b>Months</b>	<b>Unknown</b>	<b>Unknown</b>	<b>FEMALE</b>
ไม่มีการศึกษา	1,028	714	-	315	-	-	-	-	-	-	-	-	No education
ต่ำกว่าประถมศึกษา	-	-	-	-	-	-	-	-	-	-	-	-	Less than Elementary
ประถมศึกษา	132	132	-	-	-	-	-	-	-	-	-	-	Elementary
มัธยมศึกษาตอนต้น	-	-	-	-	-	-	-	-	-	-	-	-	Lower Secondary
มัธยมศึกษาตอนปลาย	-	-	-	-	-	-	-	-	-	-	-	-	Upper Secondary Level
สายสามัญ	896	581	-	315	-	-	-	-	-	-	-	-	General/Academic
สายอาชีพศึกษา	-	-	-	-	-	-	-	-	-	-	-	-	Vocational
สายวิชาการศึกษา	-	-	-	-	-	-	-	-	-	-	-	-	Teacher Training
อุดมศึกษา	-	-	-	-	-	-	-	-	-	-	-	-	Higher Level
สายวิชาการ	581	-	-	-	-	-	-	-	-	-	-	-	Academic
สายอาชีพ	581	-	-	-	-	-	-	-	-	-	-	-	Higher Technical Education
สายวิชาการศึกษา	315	-	-	-	-	-	-	-	-	-	-	-	Teacher Training
อื่นๆ <sup>1/</sup>	-	-	-	-	-	-	-	-	-	-	-	-	Others
ไม่ทราบ	-	-	-	-	-	-	-	-	-	-	-	-	Unknown

1/ รวมอาชีพระยะสั้น

1/ Including Short Course Vocational



ตารางที่ 13 จำนวนผู้ว่างงาน ที่ทำงานทำ จำแนกตามระยะเวลาที่ทำงานทำ ระดับการศึกษาที่สำเร็จ เพศ และเขตการปกครอง ภาคตะวันออกเฉียงเหนือ (ต่อ)

TABLE 13 UNEMPLOYED PERSONS, SEEKING JOB BY DURATION OF SEEKING JOB, LEVEL OF EDUCATIONAL ATTAINMENT, SEX AND AREA, NORTHEASTERN REGION (Contd.)

ไตรมาสที่ 4/2558 : Quarter 4/2015

ในเขตเทศบาล MUNICIPAL AREA

หน่วยเป็นคน : Person

ระดับการศึกษาที่สำเร็จ	รวม	ระยะเวลาที่ทำงานทำ Duration of seeking job							LEVEL OF EDUCATIONAL ATTAINMENT	
		ระยะเวลาที่ทำงานทำ							ไม่ทราบ	EDUCATIONAL ATTAINMENT
		< 1 เดือน	1 - 2.9 เดือน	3 - 5.9 เดือน	6 - 8.9 เดือน	9 - 11.9 เดือน	>=12 เดือน	Unknown		
Total	Month	Months	Months	Months	Months	Months	Months	Unknown		
ยอดรวม	1,658	687	344	626	-	-	-	-	TOTAL	
ชาย	1,576	605	344	626	-	-	-	-	MALE	
ไม่มีการศึกษา	-	-	-	-	-	-	-	-	No education	
ต่ำกว่าประถมศึกษา	-	-	-	-	-	-	-	-	Less than Elementary	
ประถมศึกษาตอนต้น	255	255	-	-	-	-	-	-	Elementary	
มัธยมศึกษาตอนปลาย	94	-	94	-	-	-	-	-	Lower Secondary	
สายสามัญ	343	92	250	-	-	-	-	-	Upper Secondary Level	
สายอาชีพศึกษา	343	92	250	-	-	-	-	-	General/Academic	
สายวิชาการศึกษา	-	-	-	-	-	-	-	-	Vocational	
สายวิชาการศึกษา	-	-	-	-	-	-	-	-	Teacher Training	
อุดมศึกษา	884	257	-	626	-	-	-	-	Higher Level	
สายวิชาการ	257	257	-	-	-	-	-	-	Academic	
สายวิชาชีพ	626	-	-	626	-	-	-	-	Higher Technical Education	
สายวิชาการศึกษา	-	-	-	-	-	-	-	-	Teacher Training	
อื่นๆ <sup>1/</sup>	-	-	-	-	-	-	-	-	Others	
ไม่ทราบ	-	-	-	-	-	-	-	-	Unknown	
หญิง	82	82	-	-	-	-	-	-	FEMALE	
ไม่มีการศึกษา	-	-	-	-	-	-	-	-	No education	
ต่ำกว่าประถมศึกษา	-	-	-	-	-	-	-	-	Less than Elementary	
ประถมศึกษา	-	-	-	-	-	-	-	-	Elementary	
มัธยมศึกษาตอนต้น	-	-	-	-	-	-	-	-	Lower Secondary	
มัธยมศึกษาตอนปลาย	-	-	-	-	-	-	-	-	Upper Secondary Level	
สายสามัญ	-	-	-	-	-	-	-	-	General/Academic	
สายอาชีพศึกษา	-	-	-	-	-	-	-	-	Vocational	
สายวิชาการศึกษา	-	-	-	-	-	-	-	-	Teacher Training	
อุดมศึกษา	82	82	-	-	-	-	-	-	Higher Level	
สายวิชาการ	-	-	-	-	-	-	-	-	Academic	
สายวิชาชีพ	82	82	-	-	-	-	-	-	Higher Technical Education	
สายวิชาการศึกษา	-	-	-	-	-	-	-	-	Teacher Training	
อื่นๆ <sup>1/</sup>	-	-	-	-	-	-	-	-	Others	
ไม่ทราบ	-	-	-	-	-	-	-	-	Unknown	

1/ รวมอาชีพระยะสั้น Including Short Course Vocational

ตารางที่ 13 จำนวนผู้ว่างงาน ที่ทำงานทำ จำแนกตามระยะเวลาที่หางานทำ ระดับการศึกษาที่สำเร็จ เพศ และเขตการปกครอง ภาคตะวันออกเฉียงเหนือ (ต่อ)

TABLE 13 UNEMPLOYED PERSONS, SEEKING JOB BY DURATION OF SEEKING JOB, LEVEL OF EDUCATIONAL ATTAINMENT, SEX AND AREA, NORTHEASTERN REGION (Contd.)

ระดับการศึกษาที่สำเร็จ	รวม	นอกเขตเทศบาล NON-MUNICIPAL AREA							LEVEL OF EDUCATIONAL ATTAINMENT
		ระยะเวลาที่หางานทำ							
		< 1 เดือน	1 - 2.9 เดือน	3 - 5.9 เดือน	6 - 8.9 เดือน	9 - 11.9 เดือน	>=12 เดือน	ไม่ทราบ	
Total	Month	Months	Months	Months	Months	Months	Months	Unknown	
ยอดรวมชาย	3,777	2,881	-	897	-	-	-	-	TOTAL
ไม่มีการศึกษา	2,831	2,249	-	582	-	-	-	-	MALE
ต่ำกว่าประถมศึกษา	-	-	-	-	-	-	-	-	No education
ประถมศึกษา	260	260	-	-	-	-	-	-	Less than Elementary
มัธยมศึกษาตอนต้น	172	172	-	-	-	-	-	-	Elementary
มัธยมศึกษาตอนปลาย	1,546	1,546	-	-	-	-	-	-	Lower Secondary
สายสามัญ	243	243	-	-	-	-	-	-	Upper Secondary Level
สายอาชีพศึกษา	1,303	1,303	-	-	-	-	-	-	General/Academic
สายวิชาการศึกษา	-	-	-	-	-	-	-	-	Vocational
อุดมศึกษา	852	270	-	582	-	-	-	-	Teacher Training
สายวิชาการ	582	-	-	582	-	-	-	-	Higher Level
สายวิชาชีพ	270	270	-	-	-	-	-	-	Academic
สายวิชาการศึกษา 1/	-	-	-	-	-	-	-	-	Higher Technical Education
อื่นๆ	-	-	-	-	-	-	-	-	Teacher Training
ไม่ทราบ	-	-	-	-	-	-	-	-	1/ Others
หญิง	946	631	-	315	-	-	-	-	Unknown
ไม่มีการศึกษา	-	-	-	-	-	-	-	-	FEMALE
ต่ำกว่าประถมศึกษา	132	132	-	-	-	-	-	-	No education
ประถมศึกษา	-	-	-	-	-	-	-	-	Less than Elementary
มัธยมศึกษาตอนต้น	-	-	-	-	-	-	-	-	Elementary
มัธยมศึกษาตอนปลาย	-	-	-	-	-	-	-	-	Lower Secondary
สายสามัญ	814	499	-	315	-	-	-	-	Upper Secondary Level
สายอาชีพศึกษา	-	-	-	-	-	-	-	-	General/Academic
สายวิชาการศึกษา	-	-	-	-	-	-	-	-	Vocational
อุดมศึกษา	499	499	-	-	-	-	-	-	Teacher Training
สายวิชาการ	-	-	-	-	-	-	-	-	Higher Level
สายวิชาชีพ	315	-	-	315	-	-	-	-	Academic
สายวิชาการศึกษา	-	-	-	-	-	-	-	-	Higher Technical Education
อื่นๆ	-	-	-	-	-	-	-	-	Teacher Training
ไม่ทราบ	-	-	-	-	-	-	-	-	1/ Others
1/ รวมอาชีพระยะสั้น	-	-	-	-	-	-	-	-	Unknown

ไตรมาสที่ 4/2558 : Quarter 4/2015

หน่วยเป็นคน : Person

1/ รวมอาชีพระยะสั้น 1/ Including Short Course Vocational

ตารางที่ 14. จำนวนผู้ว่างงาน ที่เคยทำงานมาก่อน จำแนกตามอาชีพที่ทำงานครั้งสุดท้าย อุตสาหกรรมที่ทำงานครั้งสุดท้าย ภาคตะวันออกเฉียงเหนือ

TABLE 14. UNEMPLOYED PERSONS, EVER WORKED BY LAST OCCUPATION, LAST INDUSTRY, NORTHEASTERN REGION

ไตรมาสที่ 4/2558 : Quarter 4/2015

หน่วยเป็นหมื่น : Person

อาชีพที่ทำงานครั้งสุดท้าย	อุตสาหกรรมที่ทำงานครั้งสุดท้าย										LAST OCCUPATION	
	รวม	เกษตรกรรม และการประมง	การทำเหมืองแร่ และเหมืองหิน	การผลิต Manufac- turing	ไฟฟ้า ก๊าซ ไอน้ำระบบปรับอากาศ	การจำหน่าย น้ำประปา และของเสีย	การก่อสร้าง Construction	การขนส่ง การขนถ่าย การขนส่งทางบก	การขนส่ง และ สถานที่เก็บสินค้า	ที่พักแและ บริการที่พักแ		ข้อมูลข่าวสาร และการสื่อสาร
	Total	Agriculture	Mining	Manufac- turing	Electricity	Water supply sewerage, waste	Construction	Transport, storage	and storage	Accommodation and food service	Information and communication	Intermedation
<b>ยอดรวม</b>	<b>31,432</b>	<b>4,353</b>	-	<b>4,991</b>	<b>3,373</b>	<b>72</b>	<b>9,647</b>	<b>3,373</b>	<b>1,132</b>	<b>2,252</b>	-	<b>TOTAL</b>
1. ผู้จัดการ ข้าราชการระดับอาวุโส และผู้ปฏิบัติงานทุกหน่วย	848	-	-	-	-	-	848	-	-	-	-	-
2. ผู้ประกอบวิชาชีพขั้นต้นต่างๆ	1,097	-	-	283	-	-	-	499	-	-	-	-
3. เจ้าหน้าที่เทคนิคและผู้ประกอบวิชาชีพ ที่เกี่ยวข้องกับด้านต่างๆ	1,507	-	-	995	-	-	-	-	-	-	-	-
4. เสมียน	437	-	-	-	-	-	-	-	-	-	-	-
5. พนักงานบริการและผู้จำหน่ายสินค้า	4,696	-	-	-	-	-	-	2,071	-	2,252	-	-
6. ผู้ปฏิบัติงานที่มีฝีมือในด้านเกษตร ป่าไม้ และประมง	2,020	2,020	-	-	-	-	-	-	-	-	-	-
7. ช่างฝีมือ และผู้ปฏิบัติงานที่เกี่ยวข้อง	11,094	-	-	1,343	3,373	-	5,983	396	-	-	-	-
8. ผู้ควบคุมเครื่องจักรโรงงานและเครื่องจักร และผู้ปฏิบัติงานด้านการประกอบ	2,099	-	-	895	-	72	-	-	1,132	-	-	-
9. ผู้ประกอบอาชีพบนพื้นฐาน	7,634	2,332	-	1,474	-	-	2,816	408	-	-	-	-
10. คนงานซึ่งมิได้จำแนกไว้ในหมวดอื่น	-	-	-	-	-	-	-	-	-	-	-	-

- 1. managers, senior officials  
and Legislators

- 2. Professionals

- 3. Technicians and associate  
professionals

- 4. Clerks

- 5. Service workers and sell goods

- 6. Skilled agricultural forest and fishery  
workers

- 7. Craft and associate professionals

- 8. Plant and machine controllers  
and assemblers

- 9. Elementary occupations

- 10. Workers not classifiable by occupation

ตารางที่ 14. จำนวนผู้ว่างงาน ที่เคยทำงานมาก่อน จำแนกตามอาชีพที่ทำงานครั้งสุดท้าย อุตสาหกรรมที่ทำงานครั้งสุดท้าย ภาคตะวันออกเฉียงเหนือ (ต่อ)  
 TABLE 14. UNEMPLOYED PERSONS, EVER WORKED BY LAST OCCUPATION, LAST INDUSTRY, NORTHEASTERN REGION (Contd.)

ไตรมาสที่ 4/2558 : Quarter 4/2015 หน่วยเป็นหมื่น : Person

อาชีพที่ทำงานครั้งสุดท้าย	อุตสาหกรรมที่ทำงานครั้งสุดท้าย (ต่อ) Last Industry (Contd.)										LAST OCCUPATION
	กิจกรรมอสังหาริมทรัพย์ Real estate activities	กิจกรรมทางวิชาชีพ วิชาชีพและเทคโนโลยี Professional/scientific technical activities	การบริหารสนับสนุน และป้องกันประเทศ Administrative support service activities	การบริหารราชการ ป้องกันประเทศ Public administration defence	การศึกษา Education	กิจกรรมด้านสุขภาพ และนันทนาการ Health and social work Art, entertainment	บริการด้านอื่นๆ Other service	งานในครัวเรือน Activities of household	กิจกรรมขององค์กร Extra-territorial	ไม่ทราบ Unknown	
<b>ยอดรวม</b>	-	-	419	807	315	-	457	241	-	-	<b>TOTAL</b>
1. ผู้จัดการ ข้าราชการระดับอาวุโส และผู้บริหารอาวุโส	-	-	-	-	-	-	-	-	-	-	1. managers, senior officials and Legislators
2. ผู้ประกอบวิชาชีพด้านต่างๆ	-	-	-	-	315	-	-	-	-	-	2. Professionals
3. เจ้าหน้าที่เทคนิคและผู้ประกอบวิชาชีพที่เกี่ยวข้องกับด้านต่างๆ	-	-	-	270	-	-	-	241	-	-	3. Technicians and associate professionals
4. เสมียน	-	-	139	299	-	-	-	-	-	-	4. Clerks
5. พนักงานบริการและผู้จำหน่ายสินค้า	-	-	281	92	-	-	-	-	-	-	5. Service workers and sell goods workers
6. ผู้ปฏิบัติงานที่มีฝีมือในด้านเกษตร ป่าไม้ และประมง	-	-	-	-	-	-	-	-	-	-	6. Skilled agricultural forest and fishery workers
7. ช่างฝีมือ และผู้ปฏิบัติงานที่เกี่ยวข้อง	-	-	-	-	-	-	-	-	-	-	7. Craft and associate professionals
8. ผู้ควบคุมเครื่องจักรโรงงานและเครื่องจักร และผู้ปฏิบัติงานด้านการประกอบ	-	-	-	-	-	-	-	-	-	-	8. Plant and machine controllers and assemblers
9. ผู้ประกอบอาชีพพจนานุกรม	-	-	-	146	-	-	457	-	-	-	9. Elementary occupations
10. คนงานซึ่งมีได้จำแนกไว้ในหมวดอื่น	-	-	-	-	-	-	-	-	-	-	10. Workers not classifiable by occupation

ตารางที่ 14 จำนวนผู้ว่างงาน ที่เคยทำงานมาก่อน จำนวนตามอาชีพที่ทำงานครั้งสุดท้าย อุตสาหกรรมที่ทำงานครั้งสุดท้าย และเพศ ภาคตะวันออกเฉียงเหนือ  
TABLE 14. UNEMPLOYED PERSONS, EVER WORKED BY LAST OCCUPATION, LAST INDUSTRY AND SEX, NORTHEASTERN REGION

อาชีพที่ทำงานครั้งสุดท้าย	อุตสาหกรรมที่ทำงานครั้งสุดท้าย										รวม	เพศ	LAST OCCUPATION
	การเกษตรและการประมง	การทำเหมืองแร่และเหมืองหิน	การผลิต	ไฟฟ้า ก๊าซ ไนโตรเจน ปุ๋ย สารเคมี	การจำหน่าย น้ำประปา	การก่อสร้าง	การขนส่ง การขนส่งทางอากาศ การขนส่งทางน้ำ	การขนส่งและสถานที่เก็บรักษา	ที่พักแรมและร้านอาหาร	ข้อมูลข่าวสารและการสื่อสาร			
Total	3,209	-	3,570	3,373	72	9,382	1,698	1,132	1,399	-	-	MALE	
1. ผู้จัดการ ข้าราชการ พนักงานอาวุโส และผู้ปฏิบัติงานหลาย	-	-	-	-	-	848	-	-	-	-	-	-	1. managers, senior officials and Legislators
2. ผู้ประกอบการวิชาชีพต่างๆ	-	-	-	-	-	-	-	-	-	-	-	-	2. Professionals
3. เจ้าหน้าที่เทคนิคและผู้ประกอบการวิชาชีพที่เกี่ยวข้องกับต่างๆ	-	-	-	-	-	-	-	-	-	-	-	-	3. Technicians and associate professionals
4. เสมียน	437	-	-	-	-	-	-	-	-	-	-	-	4. Clerks
5. พนักงานบริการและผู้จำหน่ายสินค้า	2,667	-	-	-	-	-	895	-	1,399	-	-	-	5. Service workers and sell goods
6. ผู้ปฏิบัติงานที่มีฝีมือในด้านการพาไปมา และประมง	1,076	-	-	-	-	-	-	-	-	-	-	-	6. Skilled agricultural forest and fishery workers
7. ช่างฝีมือ และผู้ปฏิบัติงานที่เกี่ยวข้อง	11,046	-	1,295	3,373	-	5,983	396	-	-	-	-	-	7. Craft and associate professionals
8. ผู้ควบคุมเครื่องจักรโรงงานและเครื่องจักรและผู้ปฏิบัติงานด้านการประกอบ	2,005	-	801	-	72	-	-	1,132	-	-	-	-	8. Plant and machine controllers and assemblers
9. ผู้ประกอบการทั้งหมดและผู้ประกอบการที่เกี่ยวข้อง	6,566	2,133	1,474	-	-	2,551	408	-	-	-	-	-	9. Elementary occupations
10. คนงานที่มีฝีมือในแขนงอื่น	6,275	1,144	1,421	-	-	265	1,675	-	853	-	-	-	10. Workers not classifiable by occupation
<b>รวม</b>	<b>6,275</b>	<b>1,144</b>	<b>1,421</b>	<b>-</b>	<b>-</b>	<b>265</b>	<b>1,675</b>	<b>-</b>	<b>853</b>	<b>-</b>	<b>-</b>	<b>FEMALE</b>	
1. ผู้จัดการ ข้าราชการ พนักงานอาวุโส และผู้ปฏิบัติงานหลาย	-	-	-	-	-	-	-	-	-	-	-	-	1. managers, senior officials and Legislators
2. ผู้ประกอบการวิชาชีพต่างๆ	1,097	-	283	-	-	-	499	-	-	-	-	-	2. Professionals
3. เจ้าหน้าที่เทคนิคและผู้ประกอบการวิชาชีพที่เกี่ยวข้องกับต่างๆ	995	-	995	-	-	-	-	-	-	-	-	-	3. Technicians and associate professionals
4. เสมียน	-	-	-	-	-	-	-	-	-	-	-	-	4. Clerks
5. พนักงานบริการและผู้จำหน่ายสินค้า	2,029	-	-	-	-	-	1,176	-	853	-	-	-	5. Service workers and sell goods
6. ผู้ปฏิบัติงานที่มีฝีมือในด้านการพาไปมา และประมง	944	-	-	-	-	-	-	-	-	-	-	-	6. Skilled agricultural forest and fishery workers
7. ช่างฝีมือ และผู้ปฏิบัติงานที่เกี่ยวข้อง	48	-	48	-	-	-	-	-	-	-	-	-	7. Craft and associate professionals
8. ผู้ควบคุมเครื่องจักรโรงงานและเครื่องจักรและผู้ปฏิบัติงานด้านการประกอบ	94	-	94	-	-	-	-	-	-	-	-	-	8. Plant and machine controllers and assemblers
9. ผู้ประกอบการทั้งหมดและผู้ประกอบการที่เกี่ยวข้อง	1,068	200	-	-	-	265	-	-	-	-	-	-	9. Elementary occupations
10. คนงานที่มีฝีมือในแขนงอื่น	-	-	-	-	-	-	-	-	-	-	-	-	10. Workers not classifiable by occupation



ตารางที่ 14 จำนวนผู้ว่างงาน ขี้อยู่ทำงานมาก่อน จำนวนตามอาชีพที่ครั้งสุดท้าย อาสาสมัครที่ครั้งสุดท้าย เพศ และเขตภาคอง ภาคตะวันออกเฉียงเหนือ (ต่อ)

TABLE 14 UNEMPLOYED PERSONS, EVER WORKED BY LAST OCCUPATION, LAST INDUSTRY, SEX AND AREA, NORTHEASTERN REGION (Contd.)

อาชีพที่ครั้งสุดท้าย	ไม้มพพมพ MUNICIPAL AREA										รวม	LAST OCCUPATION
	การไม่มีและการปบมง	การทำเหมืองแร่และเหมืองหิน	การผลิต	ไฟฟ้า ก๊าซ ไนโตรเจนรับ อากาศ	การจัดหา น้ำ ปัดน้ำเสีย และประปา	การก่อสร้าง	การขนส่ง การขายปลีก การซ่อมยานยนต์	กานขนส่ง และยานที่เก็บสินค้า	ที่พักแรมและ บริการที่อาหาร	ข้อมูลข่าวสาร และการสื่อสาร		
	การปบมง	การทำเหมืองแร่	การผลิต	ไฟฟ้า ก๊าซ ไนโตรเจนรับ อากาศ	การจัดหา น้ำ ปัดน้ำเสีย และประปา	การก่อสร้าง	การขนส่ง การขายปลีก การซ่อมยานยนต์	กานขนส่ง และยานที่เก็บสินค้า	ที่พักแรมและ บริการที่อาหาร	ข้อมูลข่าวสาร และการสื่อสาร	กิจกรรมการเงินและ การประกันภัย	
	Agriculture	Mining	Manufacturing	Electricity	Water supply	Construction	Transport, storage and storage	Accommodation and food service	Information	Intermediation		TOTAL
บมรวม	566	-	1,556	-	72	1,144	2,576	151	402	-	-	TOTAL
ชาย	269	-	1,413	-	72	1,144	1,400	151	402	-	-	MALE
1. ผู้จัดการ ข้าราชการระดับอาวุโส และผู้บังคับบัญชา	-	-	-	-	-	-	-	-	-	-	-	1. managers, senior officials and Legislators
2. ผู้ประกอบการวิชาชีพต่างๆ	-	-	-	-	-	-	-	-	-	-	-	2. Professionals
3. เจ้าหน้าที่เทคนิคและผู้ประกอบการวิชาชีพที่เกี่ยวกับด้านต่างๆ	241	-	-	-	-	-	-	-	-	-	-	3. Technicians and associate professionals
4. เติมน	139	-	-	-	-	-	-	-	-	-	-	4. Clerks
5. พนักงานบริการและผู้จำหน่ายสินค้า	1,669	-	-	-	-	-	895	-	402	-	-	5. Service workers and sell goods
6. ผู้ปฏิบัติงานที่มีฝีมือในด้านการเกษตร ป่าไม้ และประมง	269	-	-	-	-	-	-	-	-	-	-	6. Skilled agricultural forest and fishery workers
7. ช่างฝีมือ และผู้ปฏิบัติงานที่เกี่ยวข้อง	1,212	-	441	-	-	675	97	-	-	-	-	7. Craft- and associate professionals
8. ผู้ควบคุมเครื่องจักรและเครื่องจักรและผู้ปฏิบัติงานด้านการประกอบ	1,023	-	801	-	72	-	-	151	-	-	-	8. Plant and machine controls and assemblers
9. ผู้ประกอบการเชิงพาณิชย์	1,009	-	172	-	-	469	408	-	-	-	-	9. Elementary occupations
10. คนงานซึ่งมิได้จำแนกไว้ในหมวดอื่น	-	-	-	-	-	-	-	-	-	-	-	10. Workers not classifiable by occupation

ตารางที่ 14 จำนวนผู้ว่างงาน ที่เคยทำงานมาก่อน จำแนกตามอาชีพที่ครั้งสุดท้าย อุตสาหกรรมที่ทำงานครั้งสุดท้าย เพศ และเขตภาคปกครอง ภาคตะวันออกเฉียงเหนือ (ต่อ)

TABLE 14 UNEMPLOYED PERSONS, EVER WORKED BY LAST OCCUPATION, LAST INDUSTRY, SEX AND AREA, NORTHEASTERN REGION (Contd.)

ไตรมาสที่ 4/2558 : Quarter 4/2015

อาชีพที่ครั้งสุดท้าย	อุตสาหกรรมที่ครั้งสุดท้าย										LAST OCCUPATION
	เกษตรกรรม และการประมง	การทำ เหมืองแร่ และเหมืองหิน	การผลิต	ไฟฟ้า ก๊าซ ไอน้ำระบบปรับอากาศ	การจัดหาน้ำ ประปาและน้ำเสีย	การก่อสร้าง	การขนส่ง และการเก็บค่า ขนส่ง	ที่พักแและ บริการด้านอาหาร	ข้อมูลข่าวสาร และการสื่อสาร	กิจกรรมการเงินและ การประกันภัย	
Total	296	142	-	-	-	1,176	-	-	-	-	FEMALE
หญิง	296	142	-	-	-	1,176	-	-	-	-	-
1. ผู้จัดการ ข้าราชการระดับอาวุโส และผู้บริหารบริหาร	-	-	-	-	-	-	-	-	-	-	- 1. managers, senior officials and Legislators
2. ผู้ประกอบวิชาชีพด้านต่างๆ	-	-	-	-	-	-	-	-	-	-	- 2. Professionals
3. เจ้าหน้าที่เทคนิคและผู้ประกอบวิชาชีพ ที่เกี่ยวข้องกันต่างๆ	-	-	-	-	-	-	-	-	-	-	- 3. Technicians and associate professionals
4. เสมียน	-	-	-	-	-	-	-	-	-	-	- 4. Clerks
5. พนักงานบริการและผู้จำหน่ายสินค้า	1,176	-	-	-	-	1,176	-	-	-	-	- 5. Service workers and sell goods
6. ผู้ปฏิบัติงานที่มีชื่อในด้านการเกษตร ปศุสัตว์ และประมง	229	-	-	-	-	-	-	-	-	-	- 6. Skilled agricultural forest and fishery workers
7. ช่างฝีมือ และผู้ปฏิบัติงานที่เกี่ยวข้อง	48	-	-	-	-	-	-	-	-	-	- 7. Craft and associate professionals
8. ผู้ควบคุมเครื่องจักรโรงงานและเครื่องจักร และผู้ปฏิบัติงานด้านการประกอบ	94	-	-	-	-	-	-	-	-	-	- 8. Plant and machine controls and assemblers
9. ผู้ประกอบอาชีพทางด้านพื้นฐาน	213	67	-	-	-	-	-	-	-	-	- 9. Elementary occupations
10. คนงานที่ไม่มีชื่อแยกไว้ตามอาชีพ	-	-	-	-	-	-	-	-	-	-	- 10. Workers not classifiable by occupation



ตารางที่ 14 จำนวนผู้ว่างงาน ที่เคยทำงานมาก่อน จำแนกตามอาชีพที่ครั้งสุดท้าย อุตสาหกรรมที่ครั้งสุดท้าย เพศ และเขตการปกครอง ภาคตะวันออกเฉียงเหนือ (ต่อ)

TABLE 14 UNEMPLOYED PERSONS, EVER WORKED BY LAST OCCUPATION, LAST INDUSTRY, SEX AND AREA, NORTHEASTERN REGION (Contd.)

อาชีพที่ครั้งสุดท้าย	ในเขตเทศบาล MUNICIPAL AREA										LAST OCCUPATION	
	กิจกรรม อสังหาริมทรัพย์ Real estate activities	กิจกรรมทางวิชาชีพ วิชาชีพและเทคนิค Professional, scientific technical activities	การบริหารงาน สนับสนุน และสนับสนุน Administrative and support service activities	การบริหารราชการ ป้องกันประเทศ Public admin- istration defence	การศึกษา Education	กิจกรรมด้านสุขภาพ งานสังคมสงเคราะห์ Health and social work	ศิลปะ ความบันเทิง และนันทนาการ Art, entertainment	บริการด้านอื่นๆ Other service	งานครัวเรือน ส่วนบุคคล Activities of household	กิจกรรมของ องค์กร Extra- territorial		ไม่ทราบ Unknown
ยอดรวม	-	-	419	238	-	-	-	-	241	-	-	TOTAL
ชาย	-	-	419	92	-	-	-	-	241	-	-	MALE
1. ผู้จัดการ ข้าราชการระดับอาวุโส และผู้บังคับบัญชา	-	-	-	-	-	-	-	-	-	-	-	1. managers, senior officials and Legislators
2. ผู้ประกอบการวิชาชีพต่างๆ	-	-	-	-	-	-	-	-	-	-	-	2. Professionals
3. เจ้าหน้าที่เทคนิคและผู้ประกอบวิชาชีพ ที่เกี่ยวเนื่องกันต่างๆ	-	-	-	-	-	-	-	-	241	-	-	3. Technicians and associate professionals
4. เสมียน	-	-	139	-	-	-	-	-	-	-	-	4. Clerks
5. พนักงานบริการและผู้จำหน่ายสินค้า	-	-	281	92	-	-	-	-	-	-	-	5. Service workers and sell goods
6. ผู้ปฏิบัติงานที่มีฝีมือในด้านการเกษตร ป่านไม้ และประมง	-	-	-	-	-	-	-	-	-	-	-	6. Skilled agricultural forest and fishery workers
7. ช่างฝีมือ และผู้ปฏิบัติงานที่เกี่ยวข้อง	-	-	-	-	-	-	-	-	-	-	-	7. Craft and associate professionals
8. ผู้ควบคุมเครื่องจักรโรงงานและเครื่องจักร และผู้ปฏิบัติงานด้านการประกอบ	-	-	-	-	-	-	-	-	-	-	-	8. Plant and machine controllers and assemblers
9. ผู้ประกอบการช่างงานพื้นฐาน	-	-	-	-	-	-	-	-	-	-	-	9. Elementary occupations
10. คนงานซึ่งมิได้จำแนกไว้ก่อนหน้านี้	-	-	-	-	-	-	-	-	-	-	-	10. Workers not classifiable by occupation

ตารางที่ 14. จำนวนผู้ว่างงาน ที่เคยทำงานมาก่อน จำนวนคนอาชีพที่ทำงานอยู่ตลอดเวลา และเขตการปกครอง ภาคตะวันออกเฉียงเหนือ (ต่อ)

TABLE 14. UNEMPLOYED PERSONS, EVER WORKED BY LAST OCCUPATION, LAST INDUSTRY, SEX AND AREA, NORTHEASTERN REGION (Contd.)

อาชีพที่ทำงานอยู่ตลอดเวลา	อุตสาหกรรมที่ทำงานอยู่ตลอดเวลา (ต่อ) Last Industry (Contd.)										LAST OCCUPATION		
	กิจกรรมอสังหาริมทรัพย์ Real estate activities	กิจกรรมทางวิชาชีพ วิทยาศาสตร์และเทคนิค Professional, scientific and technical activities	การบริหารงานสนับสนุน และบริการอื่น ๆ Administrative and support service activities	การบริหารราชการ ปับกิจบริหาร Public administration	การศึกษา Education	กิจกรรมด้านสุขภาพ และสังคมสงเคราะห์ Health and social work	ศิลปะ ความบันเทิง และนันทนาการ Art, entertainment and recreation	บริการด้านอื่นๆ Other service	งานในครัวเรือน Activities of household	กิจกรรมขององค์กร Extra-territorial		ไม่ทราบ Unknown	
หญิง	-	-	-	146	-	-	-	-	-	-	-	-	FEMALE
1. ผู้จัดการ ข้าราชการระดับอาวุโส และผู้บริหารระดับกลาง	-	-	-	-	-	-	-	-	-	-	-	-	1. managers, senior officials and Legislators
2. ผู้ประกอบวิชาชีพด้านต่างๆ	-	-	-	-	-	-	-	-	-	-	-	-	2. Professionals
3. เจ้าหน้าที่เทคนิคและผู้ประกอบวิชาชีพที่เกี่ยวข้องกับด้านต่างๆ	-	-	-	-	-	-	-	-	-	-	-	-	3. Technicians and associate professionals
4. เสมียน	-	-	-	-	-	-	-	-	-	-	-	-	4. Clerks
5. พนักงานบริการและผู้จำหน่ายสินค้า	-	-	-	-	-	-	-	-	-	-	-	-	5. Service workers and sell goods workers
6. ผู้ปฏิบัติงานที่มีฝีมือในด้านการเกษตร ป่าไม้ และประมง	-	-	-	-	-	-	-	-	-	-	-	-	6. Skilled agricultural forest and fishery workers
7. ช่างฝีมือ และผู้ปฏิบัติงานที่เกี่ยวข้อง	-	-	-	-	-	-	-	-	-	-	-	-	7. Craft and associate professionals
8. ผู้ควบคุมเครื่องจักรโรงงานและเครื่องจักร และผู้ปฏิบัติงานด้านการประกอบ	-	-	-	-	-	-	-	-	-	-	-	-	8. Plant and machine controllers and assemblers
9. ผู้ประกอบอาชีพงานพื้นฐาน	-	-	-	146	-	-	-	-	-	-	-	-	9. Elementary occupations
10. คนงานซึ่งไม่มีลักษณะใด ๆ	-	-	-	-	-	-	-	-	-	-	-	-	10. Workers not classifiable by occupation

ตารางที่ 14 จำนวนผู้ว่างงาน ที่เคยทำงานก่อน จำนวนตามอาชีพที่ทำงานครั้งสุดท้าย อุตสาหกรรมที่ทำงานครั้งสุดท้าย เพศ และเขตภาคกลาง ภาคตะวันออกเฉียงเหนือ (ต่อ)

TABLE 14 UNEMPLOYED PERSONS, EVER WORKED BY LAST OCCUPATION, LAST INDUSTRY, SEX AND AREA, NORTHEASTERN REGION (Contd.)

ไตรมาสที่ 4/2558 : Quarter 4/2015

เขตเทศบาล NON-MUNICIPAL AREA

หญิง/Person

อาชีพที่ทำงานครั้งสุดท้าย	อุตสาหกรรมที่ทำงานครั้งสุดท้าย										LAST OCCUPATION	
	รวม	เกษตรกรรม การป้อน และการประมง Agriculture	การทำ เหมืองแร่ และเหมืองหิน Mining	การผลิต ไฟฟ้า ก๊าซ ไอน้ำและระบบ อากาศ Electricity	การขุดเจาะ น้ำบาดาล และประปา Water supply	การก่อสร้าง Construction	การขนส่ง การขนถ่าย การพักอาศัย การพักผ่อน Transport, storage and storage	ที่พักแรมและ บริการด้านอาหาร Accommodation and food service	ข้อมูลข่าวสาร และการสื่อสาร Information	กิจกรรมการเงินและ การประกันภัย Financial intermediation		
ยอดรวม	24,069	3,787	-	3,436	3,373	-	8,503	798	981	1,851	-	TOTAL
ชาย	19,554	2,940	-	2,157	3,373	-	8,238	299	981	998	-	MALE
1. ผู้จัดการ ข้าราชการระดับอาวุโส และผู้บังคับบัญชาระดับสูง	848	-	-	-	-	-	848	-	-	-	-	1. managers, senior officials and Legislators
2. ผู้ประกอบวิชาชีพด้านต่างๆ	-	-	-	-	-	-	-	-	-	-	-	2. Professionals
3. เจ้าหน้าที่เทคนิคและผู้ประกอบวิชาชีพ ที่เกี่ยวข้องกับต่างๆ	270	-	-	-	-	-	-	-	-	-	-	3. Technicians and associate professionals
4. เสมียน	299	-	-	-	-	-	-	-	-	-	-	4. Clerks
5. พนักงานบริการและผู้จำหน่ายสินค้า	998	-	-	-	-	-	-	-	-	998	-	5. Service workers and sell goods
6. ผู้ปฏิบัติงานที่มีฝีมือในด้านการเกษตร ป่าน้ำ และประมง	807	807	-	-	-	-	-	-	-	-	-	6. Skilled agricultural forest and fishery workers
7.ช่างฝีมือ และผู้ปฏิบัติงานที่เกี่ยวข้อง	9,834	-	-	854	3,373	-	5,308	299	-	-	-	7. Craft and associate professionals
8. ผู้ควบคุมเครื่องจักรโรงงานและเครื่องจักร และผู้ปฏิบัติงานด้านการประกอบ	981	-	-	-	-	-	-	-	981	-	-	8. Plant and machine controllers and assemblers
9. ผู้ประกอบอาชีพงานพื้นฐาน	5,517	2,133	-	1,303	-	-	2,082	-	-	-	-	9. Elementary occupations
10. คนงานซึ่งมิได้จำแนกไว้ในหมวดอื่น	-	-	-	-	-	-	-	-	-	-	-	10. Workers not classifiable by occupation

ตารางที่ 14. จำนวนผู้ว่างงาน ที่เคยทำงานมาก่อน จำแนกตามอาชีพที่ทำงานครั้งสุดท้าย อุตสาหกรรมที่ทำงานครั้งสุดท้าย เพศ และเขตการปกครอง ภาคตะวันออกเฉียงเหนือ (ต่อ)

TABLE 14. UNEMPLOYED PERSONS, EVER WORKED BY LAST OCCUPATION, LAST INDUSTRY, SEX AND AREA, NORTHEASTERN REGION (Contd.)

ไตรมาสที่ 4/2558 : Quarter 4/2015

อาชีพที่ทำงานครั้งสุดท้าย	อุตสาหกรรมที่ทำงานครั้งสุดท้าย										LAST OCCUPATION
	รวม เกษตรกรรม การทำเหมืองแร่ และการประมง และประมง	การขุดหิน	การผลิตไฟฟ้า ก๊าซ และไอน้ำ	การก่อสร้าง	การขนส่ง และการขนส่ง	การขนส่ง และการขนส่ง	ที่พักแรมและบริการด้านอาหาร	ข้อมูลข่าวสาร และการสื่อสาร	กิจกรรมการเงินและการประกันภัย	การบริการ	
Total	Agriculture	Mining	Manufacturing	Electricity	Water supply and sewerage, waste	Construction	Transport, storage and communication	Accommodation and food service	Information and communication	Financial intermediation	Professional, technical and related occupations
หญิง	847	-	1,279	-	-	265	499	-	853	-	FEMALE
1. ผู้จัดการ ข้าราชการระดับอาวุโส และผู้บริหารอาวุโส	-	-	-	-	-	-	-	-	-	-	1. managers, senior officials and Legislators
2. ผู้ประกอบวิชาชีพด้านต่าง	-	-	283	-	-	-	499	-	-	-	2. Professionals
3. เจ้าหน้าที่เทคนิคและผู้ประกอบวิชาชีพที่เกี่ยวข้องกับด้านต่าง	-	-	995	-	-	-	-	-	-	-	3. Technicians and associate professionals
4. เสมียน	-	-	-	-	-	-	-	-	-	-	4. Clerks
5. พนักงานบริการและผู้จำหน่ายสินค้า	-	-	-	-	-	-	-	-	853	-	5. Service workers and sell goods
6. ผู้ปฏิบัติงานที่มีฝีมือในด้านเกษตรกรรม ป่าไม้ และประมง	715	-	-	-	-	-	-	-	-	-	6. Skilled agricultural forest and fishery workers
7. ช่างฝีมือ และผู้ปฏิบัติงานที่เกี่ยวข้อง	-	-	-	-	-	-	-	-	-	-	7. Craft and associate professionals
8. ผู้ควบคุมเครื่องจักรโรงงานและเครื่องจักร และผู้ปฏิบัติงานด้านการประกอบ	-	-	-	-	-	-	-	-	-	-	8. Plant and machine controllers and assemblers
9. ผู้ประกอบอาชีพงานพื้นฐาน	132	-	-	-	-	265	-	-	-	-	9. Elementary occupations
10. คนงานซึ่งได้จำแนกไว้ในหมวดอื่น	-	-	-	-	-	-	-	-	-	-	10. Workers not classifiable by occupation

ตารางที่ 14 จำนวนผู้ทำงาน ที่เคยทำงานมาก่อน จำนวนตามอาชีพที่ทำงานครั้งสุดท้าย อุตสาหกรรมที่ทำงานครั้งสุดท้าย เพศ และเขตการปกครอง ภาคตะวันออกเฉียงเหนือ (ต่อ)

TABLE 14 UNEMPLOYED PERSONS, EVER WORKED BY LAST OCCUPATION, LAST INDUSTRY SEX AND AREA, NORTHEASTERN REGION (Contd.)

ไตรมาสที่ 4/2558 : Quarter 4/2015 นอกเขตเทศบาล : NON-MUNICIPAL AREA รวมเป็นอนุ : Person

อาชีพที่ทำงานครั้งสุดท้าย	อุตสาหกรรมที่ทำงานครั้งสุดท้าย (ต่อ) Last Industry (Contd.)										LAST OCCUPATION	
	กิจกรรมอสังหาริมทรัพย์	กิจกรรมทางวิชาชีพวิจัยและเทคโนโลยี	การบริหารสนับสนุนและเชิงปฏิบัติการ	การบริหารราชการท้องถิ่น	การศึกษา	งานด้านสุขภาพและสังคม	ศิลปะ ความบันเทิง และนันทนาการ	บริการด้านอื่นๆ	งานในครัวเรือน	กิจกรรมขององค์กร		ไม่ทราบ
	Real estate activities	Professional, scientific and technical activities	Administrative and support service activities	Public administration	Education	Health and social work	Art, entertainment and recreation	Other service	Activities of household	Extra-territorial	Unknown	
<b>ยอดรวม</b>	-	-	-	569	315	-	-	457	-	-	-	TOTAL
ชาย	-	-	-	569	-	-	-	-	-	-	-	MALE
1. ผู้จัดการ วิศวกรระดับอาวุโส และผู้ปฏิบัติงานหลาย	-	-	-	-	-	-	-	-	-	-	-	1. managers, senior officials and Legislators
2. ผู้ประกอบวิชาชีพด้านต่างๆ	-	-	-	-	-	-	-	-	-	-	-	2. Professionals
3. เจ้าหน้าที่เทคนิคและผู้ประกอบวิชาชีพที่เกี่ยวข้องกับด้านต่างๆ	-	-	-	270	-	-	-	-	-	-	-	3. Technicians and associate professionals
4. เสมียน	-	-	-	299	-	-	-	-	-	-	-	4. Clerks
5. พนักงานบริการและผู้จำหน่ายสินค้า	-	-	-	-	-	-	-	-	-	-	-	5. Service workers and sell goods
6. ผู้ปฏิบัติงานที่มีฝีมือในด้านเกษตร ป่าไม้ และประมง	-	-	-	-	-	-	-	-	-	-	-	6. Skilled agricultural forest and fishery workers
7.ช่างฝีมือ และผู้ปฏิบัติงานที่เกี่ยวข้อง	-	-	-	-	-	-	-	-	-	-	-	7. Craft and associate professionals
8. ผู้ควบคุมเครื่องจักรโรงงานและเครื่องจักรและผู้ปฏิบัติงานด้านการประกอบ	-	-	-	-	-	-	-	-	-	-	-	8. Plant and machine controllers and assemblers
9. ผู้ประกอบอาชีพเงินพื้นฐาน	-	-	-	-	-	-	-	-	-	-	-	9. Elementary occupations
10. คนงานที่ไม่มีตำแหน่งที่เป็นหมอคือ	-	-	-	-	-	-	-	-	-	-	-	10. Workers not classifiable by occupation

ตารางที่ 14 จำนวนผู้ว่างงาน ที่เคยทำงานมาก่อน จำแนกตามอาชีพที่ทำงานครั้งสุดท้าย อุตสาหกรรมที่ทำงานครั้งสุดท้าย เพศ และเขตการปกครอง ภาคตะวันออกเฉียงเหนือ (ต่อ)

TABLE 14 UNEMPLOYED PERSONS, EVER WORKED BY LAST OCCUPATION, LAST INDUSTRY, SEX AND AREA, NORTHEASTERN REGION (Contd.)

ไตรมาสที่ 4/2558 : Quarter 4/2015

อาชีพที่ทำงานครั้งสุดท้าย	อุตสาหกรรมที่ทำงานครั้งสุดท้าย (ต่อ) Last Industry (Contd.)										ไม่ทราบ	LAST OCCUPATION					
	กิจกรรมอสังหาริมทรัพย์ Real estate activities	กิจกรรมทางวิชาชีพ วิทยาศาสตร์ เทคนิค Professional, scientific and technical activities	การบริหารสนับสนุน และบริการอื่นประเภท Administrative and support service activities	การบริหารราชการ ราชการบริหาร Public administration	การศึกษา Education	งานสังคมสงเคราะห์ Health and social work	ศิลปะ ความบันเทิง และนันทนาการ Art, entertainment and recreation	บริการด้านอื่นๆ Other service	งานในครัวเรือน ส่วนบุคคล Activities of household	กิจกรรมขององค์กร Extraterritorial							
หญิง																	
1. ผู้จัดการ ข้าราชการระดับอาวุโส และผู้บริหารธุรกิจขนาดกลาง	-	-	-	-	315	-	-	-	457	-	-	-	-	-	-	-	1. managers, senior officials and Legislators
2. ผู้ประกอบวิชาชีพด้านต่างๆ	-	-	-	-	315	-	-	-	-	-	-	-	-	-	-	-	2. Professionals
3. เจ้าหน้าที่เทคนิคและผู้ประกอบวิชาชีพที่เกี่ยวข้องกับด้านต่างๆ	-	-	-	-	-	-	-	-	-	-	-	-	-	-	-	-	3. Technicians and associate professionals
4. เสมียน	-	-	-	-	-	-	-	-	-	-	-	-	-	-	-	-	4. Clerks
5. พนักงานบริการและผู้จำหน่ายสินค้า	-	-	-	-	-	-	-	-	-	-	-	-	-	-	-	-	5. Service workers and sell goods workers
6. ผู้ปฏิบัติงานที่มีฝีมือในด้านการเกษตร ป่าไม้ และประมง	-	-	-	-	-	-	-	-	-	-	-	-	-	-	-	-	6. Skilled agricultural forest and fishery workers
7. ช่างฝีมือ และผู้ปฏิบัติงานที่เกี่ยวข้อง	-	-	-	-	-	-	-	-	-	-	-	-	-	-	-	-	7. Craft and associate professionals
8. ผู้ควบคุมเครื่องจักร วิศวกรและเครื่องจักร และผู้ปฏิบัติงานด้านการประกอบ	-	-	-	-	-	-	-	-	-	-	-	-	-	-	-	-	8. Plant and machine controllers and assemblers
9. ผู้ประกอบอาชีพงานพื้นฐาน	-	-	-	-	-	-	-	-	457	-	-	-	-	-	-	-	9. Elementary occupations
10. คนงานซึ่งมิได้จำแนกไว้ในหมวดอื่น	-	-	-	-	-	-	-	-	-	-	-	-	-	-	-	-	10. Workers not classifiable by occupation



ตารางที่ 15 จำนวนลูกจ้าง จำนวนตามค่าจ้างเฉลี่ย ผลประโยชน์อื่นๆ ที่ได้รับ อุตสาหกรรม และเพศ ภาคตะวันออกเฉียงเหนือ

TABLE 15 EMPLOYEE BY AVERAGE WAGE, FRINGE BENEFIT, INDUSTRY AND SEX , NORTHEASTERN REGION

อุตสาหกรรม Industry	จำนวนลูกจ้าง Total Employee	ค่าจ้างเฉลี่ย Average Wage	ลูกจ้างที่ได้รับผลประโยชน์อื่นๆ Employee Receive Fringe Benefit					INDUSTRY		
			ได้รับเป็นเงิน In Cash		ได้รับเป็นสิ่งของ In Kind					
			โบนัส Bonus	ล่วงเวลา Overtime	เงินอื่นๆ Other Income	อาหาร Food	เสื้อผ้า Clothes		ที่อยู่อาศัย Housing	อื่นๆ Others
<b>ชาย</b>								<b>MALE</b>		
1. เกษตรกรรม การป่าไม้ และการประมง	1,650.1	11,044.1	4.2	60.0	162.5	83.5	4.9	39.6	34.3	7.6 1. Agriculture, forestry and fishing
2. การทำเหมืองแร่ และเหมืองหิน	216.2	5,438.1	-	0.3	1.2	34.6	0.4	0.8	-	- 2. Mining and quarrying
3. การผลิต	220.6	9,869.2	0.5	27.8	8.5	3.8	0.2	2.1	-	9.1 3. Manufacturing
4. ไฟฟ้า ก๊าซ ไอน้ำ และระบบปรับอากาศ	12.1	18,605.6	-	0.6	0.2	-	-	-	-	0.6 4. Electricity, gas, steam and air conditioning supply
5. การจัดการ การจัดการและการบำบัดน้ำเสีย ของเสีย และสิ่งมีค่า	17.2	14,395.1	-	0.7	0.1	-	0.1	0.3	-	- 5. Water supply; sewerage, waste management and remediation activities
6. การก่อสร้าง	312.7	7,521.4	-	2.1	0.5	10.5	-	0.9	-	14.7 6. Construction
7. การขนส่ง และการขายปลีก การซ่อมยานยนต์	234.8	9,258.5	0.1	8.6	21.5	14.5	2.4	4.8	-	0.0 7. Wholesale and retail trade; repair of motor vehicles and motorcycles
8. การขนส่ง และสถานที่อื่นในครัว	32.3	11,640.4	0.1	1.3	4.3	2.4	-	0.6	-	- 8. Transportation and storage
9. ที่พักแรมและบริการด้านอาหาร	35.4	9,728.1	-	1.1	3.0	10.3	-	0.8	-	0.7 9. Accommodation and food service activities
10. ข้อมูลข่าวสารและการสื่อสาร	5.6	14,875.7	-	0.1	1.0	-	-	-	-	- 10. Information and communication
11. กิจกรรมทางการเงินและการประกันภัย	26.0	16,587.1	-	0.1	5.3	-	-	0.1	-	0.8 11. Financial and insurance activities
12. กิจกรรมอสังหาริมทรัพย์	0.4	12,000.0	-	-	-	-	-	-	-	- 12. Real estate activities
13. กิจกรรมทางวิชาชีพ วิทยาศาสตร์ และเทคนิค	11.4	11,203.6	-	0.6	0.5	-	-	0.1	-	- 13. Professional, scientific and technical activities
14. กิจกรรมการบริหารและการบริการสนับสนุน	7.8	9,561.7	-	-	-	-	-	-	-	- 14. Administrative and support service activities
15. การบริหารราชการ การบังคับใช้กฎหมาย การประมงสัตว์เคี้ยว	310.7	13,746.8	1.2	3.7	51.3	0.2	1.8	18.7	-	0.5 15. Public administration and defence; compulsory social security
16. การศึกษา	125.5	25,946.7	2.4	0.7	58.4	1.1	-	5.7	-	0.2 16. Education
17. กิจกรรมด้านสุขภาพและการดูแลสุขภาพ	43.5	14,449.1	-	12.0	4.3	-	-	3.5	-	- 17. Human health and social work activities
18. ศิลปะ ความบันเทิง และนันทนาการ	6.3	9,667.5	-	-	0.9	3.2	-	0.1	-	- 18. Arts, entertainment and recreation
19. กิจกรรมบริการด้านอื่น ๆ	26.3	6,410.7	-	0.1	0.7	2.0	-	1.1	-	- 19. Other service activities
20. กิจกรรมการจ้างงานในครัวเรือนส่วนบุคคล การผลิตสินค้าและบริการที่ใช้เองเพื่อใช้ในครัวเรือน	3.3	7,503.7	-	-	-	1.0	-	-	-	- 20. Activities of households as employers; undifferentiated goods and services-producing activities of households for own use
21. กิจกรรมขององค์กรระหว่างประเทศ	-	-	-	-	-	-	-	-	-	- 21. Activities of extraterritorial organizations and bodies
22. ไม่ทราบ	-	-	-	-	-	-	-	-	-	- 22. Unknown
<b>หญิง</b>										<b>FEMALE</b>
1. เกษตรกรรม การป่าไม้ และการประมง	1,234.8	12,311.0	2.2	84.7	170.3	72.4	6.4	24.9	44.0	6.3 1. Agriculture, forestry and fishing
2. การทำเหมืองแร่ และเหมืองหิน	158.6	4,606.4	-	-	-	21.8	-	0.3	-	- 2. Mining and quarrying
3. การผลิต	230.3	8,391.9	-	41.3	15.6	6.1	0.7	1.2	-	30.3 3. Manufacturing
4. ไฟฟ้า ก๊าซ ไอน้ำ และระบบปรับอากาศ	1.6	27,495.0	-	-	0.1	-	-	-	-	- 4. Electricity, gas, steam and air conditioning supply
5. การจัดการ การจัดการและการบำบัดน้ำเสีย ของเสีย และสิ่งมีค่า	5.8	15,592.9	-	0.1	0.1	-	-	0.1	-	- 5. Water supply; sewerage, waste management and remediation activities
6. การก่อสร้าง	47.8	6,471.8	-	-	-	0.2	-	-	-	4.3 6. Construction
7. การขนส่ง และการขายปลีก การซ่อมยานยนต์	158.8	9,645.8	-	4.3	22.5	6.9	0.9	0.9	-	1.3 7. Wholesale and retail trade; repair of motor vehicles and motorcycles
8. การขนส่ง และสถานที่อื่นในครัว	2.6	12,370.7	-	-	0.2	-	-	-	-	- 8. Transportation and storage
9. ที่พักแรมและบริการด้านอาหาร	76.3	7,626.6	-	1.6	8.3	20.4	2.4	0.6	-	0.2 9. Accommodation and food service activities
10. ข้อมูลข่าวสารและการสื่อสาร	3.3	12,079.3	-	-	-	-	-	-	-	- 10. Information and communication
11. กิจกรรมทางการเงินและการประกันภัย	24.8	19,132.3	0.1	0.9	3.6	-	0.2	0.4	-	- 11. Financial and insurance activities
12. กิจกรรมอสังหาริมทรัพย์	1.0	11,458.0	-	-	-	-	0.2	0.1	-	- 12. Real estate activities
13. กิจกรรมทางวิชาชีพ วิทยาศาสตร์ และเทคนิค	9.1	12,095.9	-	-	0.1	1.1	-	0.1	-	- 13. Professional, scientific and technical activities
14. กิจกรรมการบริหารและการบริการสนับสนุน	20.4	9,712.1	-	-	-	-	-	-	-	- 14. Administrative and support service activities
15. การบริหารราชการ การบังคับใช้กฎหมาย การประมงสัตว์เคี้ยว	146.3	14,626.4	0.6	0.3	10.5	0.1	0.5	2.9	-	- 15. Public administration and defence; compulsory social security
16. การศึกษา	193.3	24,742.1	1.3	0.9	81.8	6.7	-	4.8	-	0.9 16. Education
17. กิจกรรมด้านสุขภาพและการดูแลสุขภาพ	111.6	16,749.9	0.3	35.3	25.1	0.4	-	11.3	-	0.7 17. Human health and social work activities
18. ศิลปะ ความบันเทิง และนันทนาการ	5.0	9,571.0	-	-	1.8	0.8	-	-	-	- 18. Arts, entertainment and recreation
19. กิจกรรมบริการด้านอื่น ๆ	13.4	8,200.2	-	0.1	0.3	0.6	0.7	0.3	-	- 19. Other service activities
20. กิจกรรมการจ้างงานในครัวเรือนส่วนบุคคล การผลิตสินค้าและบริการที่ใช้เองเพื่อใช้ในครัวเรือน	24.0	6,655.1	-	0.1	0.6	7.3	0.9	2.0	-	- 20. Activities of households as employers; undifferentiated goods and services-producing activities of households for own use
21. กิจกรรมขององค์กรระหว่างประเทศ	-	-	-	-	-	-	-	-	-	- 21. Activities of extraterritorial organizations and bodies
22. ไม่ทราบ	-	-	-	-	-	-	-	-	-	- 22. Unknown





ตารางที่ 15 จำนวนลูกจ้าง จำนวนตามค่าจ้างเฉลี่ย ผลประโยชน์อื่นๆ ที่ได้รับ อุตสาหกรรม เขต และเขตการปกครอง ภาคตะวันออกเฉียงเหนือ (ต่อ)

TABLE 15 EMPLOYEE BY AVERAGE WAGE, FRINGE BENEFIT, INDUSTRY, SEX AND AREA, NORTHEASTERN REGION (Contd.)

อุตสาหกรรม Industry	จำนวนลูกจ้าง Total Employee	ค่าจ้างเฉลี่ย Average Wage	เงินได้ที่ได้รับ In Cash				เงินได้ที่ได้รับนอกเหนือจาก Employee Receive Fringe Benefit				INDUSTRY
			โบนัส Bonus		ค่าล่วงเวลา Overtime		ได้รับเป็นเงินของ In Kind		ได้รับเป็นสิ่งของ In Kind		
			โบนัส Bonus	ค่าล่วงเวลา Overtime	เงินอื่นๆ Other income	อาหาร Food	เครื่องแต่งกาย Clothes	ที่อยู่อาศัย Housing	อื่นๆ Others		
<b>หญิง</b>	<b>444.7</b>	<b>14,653.1</b>	<b>0.9</b>	<b>33.1</b>	<b>68.5</b>	<b>20.6</b>	<b>3.6</b>	<b>19.5</b>	<b>5.2</b>	<b>FEMALE</b>	
1. เกษตรกรรม การป่าไม้ และการประมง	25.5	5,071.5	-	-	-	4.2	-	0.3	-	0.6 1. Agriculture, forestry and fishing	
2. การทำเหมืองแร่ และเหมืองหิน	0.1	4,500.0	-	-	-	-	-	-	-	- 2. Mining and quarrying	
3. การผลิต	55.9	8,386.3	-	8.4	0.4	1.5	-	0.5	-	3.1 3. Manufacturing	
4. ไฟฟ้า ก๊าซ ไอน้ำ และระบบปรับอากาศ	1.1	37,281.7	-	-	0.1	-	-	-	-	- 4. Electricity, gas, steam and air conditioning supply	
5. การจัดหา น้ำ การจัดการและการบำบัดน้ำเสีย ของเสีย และสิ่งปฏิกูล	1.9	14,823.6	-	0.1	0.1	-	-	0.1	-	- 5. Water supply; sewerage, waste management and remediation activities	
6. การก่อสร้าง	10.1	6,906.7	-	-	-	-	-	-	-	0.3 6. Construction	
7. การขนส่ง และการขายปลีก การซ่อมยานยนต์	70.1	10,281.6	-	1.7	6.4	1.5	0.9	0.9	-	0.4 7. Wholesale and retail trade; repair of motor vehicles and motorcycles	
8. การขนส่ง และสถานที่เก็บสินค้า	1.1	16,552.4	-	-	0.2	-	-	-	-	- 8. Transportation and storage	
9. ที่พักแรมและบริการด้านอาหาร	31.1	7,616.2	-	0.1	2.8	7.8	1.0	0.6	-	0.2 9. Accommodation and food service activities	
10. ข้อมูลข่าวสารและการสื่อสาร	1.9	17,938.2	-	-	-	-	-	-	-	- 10. Information and communication	
11. กิจกรรมทางการเงินและการประกันภัย	15.3	18,574.9	0.1	0.9	2.1	-	0.2	0.4	-	- 11. Financial and insurance activities	
12. กิจกรรมอสังหาริมทรัพย์	1.0	11,458.0	-	-	-	-	0.2	0.1	-	- 12. Real estate activities	
13. กิจกรรมทางวิชาชีพ วิทยาศาสตร์ และเทคนิค	2.5	18,536.7	-	-	0.1	-	-	0.1	-	- 13. Professional, scientific and technical activities	
14. กิจกรรมการบริหารและการบริการสนับสนุน	7.8	8,843.3	-	-	-	-	-	-	-	- 14. Administrative and support service activities	
15. การบริหารราชการ การป้องกันประเทศ การประกันสังคม	66.4	16,991.3	0.3	0.3	6.7	0.1	0.5	2.2	-	- 15. Public administration and defence; compulsory social security	
16. การศึกษา	77.6	26,355.0	0.6	0.4	36.5	1.2	-	2.6	-	0.3 16. Education	
17. กิจกรรมด้านสุขภาพและงานสังคมสงเคราะห์	55.3	19,031.0	-	20.9	11.9	0.4	-	9.5	-	0.4 17. Human health and social work activities	
18. ศิลปะ ความบันเทิง และนันทนาการ	2.2	7,901.4	-	-	0.5	-	-	-	-	- 18. Arts, entertainment and recreation	
19. กิจกรรมบริการด้านอื่น ๆ	4.9	7,054.2	-	0.1	0.3	0.3	-	0.3	-	- 19. Other service activities	
20. กิจกรรมการจ้างงานในครัวเรือนส่วนบุคคล การผลิตสินค้าและบริการที่ตนเองเพื่อใช้ในครัวเรือน	13.1	6,463.3	-	0.1	0.6	3.6	0.9	2.0	-	- 20. Activities of households as employers; undifferentiated goods and services-producing activities of households for own use	
21. กิจกรรมขององค์กรระหว่างประเทศ	-	-	-	-	-	-	-	-	-	- 21. Activities of extraterritorial organizations and bodies	
22. ไม่ทราบ	-	-	-	-	-	-	-	-	-	- 22. Unknown	

ไตรมาสที่ 4/2558 : Quarter4/2015

ในเขตเทศบาล MUNICIPAL AREA

หน่วยเป็นพัน : in Thousands











ตารางที่ 16 จำนวนลูกจ้างเอกชน จำแนกตามค่าจ้างเฉลี่ย ผลประโยชน์ที่ได้รับ อุตสาหกรรม เพศ และเขตการปกครอง ภาคตะวันออกเฉียงเหนือ (ต่อ)

TABLE 16 PRIVATE EMPLOYEE BY AVERAGE WAGE, FRINGE BENEFIT, INDUSTRY, SEX AND AREA, NORTHEASTERN REGION (Contd.)

อุตสาหกรรม Industry	จำนวนลูกจ้าง เอกชน Private Employee	ลูกจ้างเอกชนที่ได้รับผลประโยชน์ Private Employee Receive Fringe Benefit										INDUSTRY		
		ค่าจ้างเฉลี่ย Average Wage		ได้รับเป็นเงิน In Cash			ได้รับเป็นสิ่งของ In Kind			อื่นๆ Others				
		8,916.2	4,631.5	4,500.0	8,387.3	9,500.0	0.1	11.8	13.3	19.3	3.0		5.2	4.6
หญิง	244.6	8,916.2	4,631.5	4,500.0	8,387.3	9,500.0	0.1	11.8	13.3	19.3	3.0	5.2	4.6	FEMALE
1. เกษตรกรรม การป่าน และการประมง	24.7	4,631.5	-	-	-	-	-	-	-	4.2	-	0.3	0.6	1. Agriculture, forestry and fishing
2. การทำเหมืองแร่ และเหมืองหิน	0.1	4,500.0	-	-	-	-	-	-	-	-	-	-	-	2. Mining and quarrying
3. การผลิต	55.8	8,387.3	-	8.4	0.4	-	-	-	-	1.5	-	0.5	3.1	3. Manufacturing
4. ไฟฟ้า ก๊าซ ไอน้ำ และระบบปรับอากาศ	0.2	9,500.0	-	-	-	-	-	-	-	-	-	-	-	4. Electricity, gas, steam and air conditioning supply
5. การจัดหา น้ำ การจัดการและกากบำบัดน้ำเสีย ของเสีย และสิ่งปฏิกูล	-	-	-	-	-	-	-	-	-	-	-	-	-	5. Water supply; sewerage, waste management and remediation activities
6. การก่อสร้าง	9.9	6,799.4	-	-	-	-	-	-	-	-	-	-	0.3	6. Construction
7. การขนส่ง และการขายปลีก การซ่อมยานยนต์	70.0	10,284.7	-	1.7	6.4	-	-	-	-	1.5	0.9	0.9	0.4	7. Wholesale and retail trade; repair of motor vehicles and motorcycles
8. การขนส่ง และสถานที่เก็บสินค้า	0.7	16,124.1	-	-	-	-	-	-	-	-	-	-	-	8. Transportation and storage
9. ที่พักแรมและบริการด้านอาหาร	31.0	7,629.8	-	0.1	2.8	-	-	-	-	7.8	1.0	0.6	0.2	9. Accommodation and food service activities
10. ข้อมูลข่าวสารและการสื่อสาร	1.2	19,350.5	-	-	-	-	-	-	-	-	-	-	-	10. Information and communication
11. กิจกรรมทางการเงินและการประกันภัย	10.0	17,117.3	0.1	0.7	2.1	-	-	-	-	-	-	0.1	-	11. Financial and insurance activities
12. กิจกรรมอสังหาริมทรัพย์	1.0	11,458.0	-	-	-	-	-	-	-	-	0.2	0.1	-	12. Real estate activities
13. กิจกรรมทางวิชาชีพ วิทยาศาสตร์ และเทคนิค	0.7	11,742.3	-	-	-	-	-	-	-	-	-	-	-	13. Professional, scientific and technical activities
14. กิจกรรมการบริหารและการบริการสนับสนุน	6.8	8,038.0	-	-	-	-	-	-	-	-	-	-	-	14. Administrative and support service activities
15. การบริหารราชการ การป้องกันประเทศ การประกันสังคม	-	-	-	-	-	-	-	-	-	-	-	-	-	15. Public administration and defence; compulsory social security
16. การศึกษา	7.8	12,631.0	-	-	-	-	-	-	-	0.1	-	-	-	16. Education
17. กิจกรรมด้านสุขภาพและงานสังคมสงเคราะห์	4.8	12,747.9	-	0.7	0.3	-	-	-	-	0.2	-	0.3	-	17. Human health and social work activities
18. ศิลปะ ความบันเทิง และนันทนาการ	1.9	6,973.1	-	-	0.5	-	-	-	-	-	-	-	-	18. Arts, entertainment and recreation
19. กิจกรรมบริการด้านอื่น ๆ	4.9	7,054.2	-	0.1	0.3	-	-	-	-	0.3	-	0.3	-	19. Other service activities
20. กิจกรรมการจ้างงานในครัวเรือนส่วนบุคคล การผลิตสินค้าและบริการที่ขึ้นเองเพื่อใช้ในครัวเรือน	13.1	6,463.3	-	0.1	0.6	-	-	-	-	3.6	0.9	2.0	-	20. Activities of households as employers; undifferentiated goods and services-producing activities of households for own use
21. กิจกรรมขององค์กรระหว่างประเทศ	-	-	-	-	-	-	-	-	-	-	-	-	-	21. Activities of extraterritorial organizations and bodies
22. ไม่ทราบ	-	-	-	-	-	-	-	-	-	-	-	-	-	22. Unknown









ตารางที่ 17 จำนวนลูกจ้างรัฐบาล จำนวนตามค่าจ้างเฉลี่ย สบประโชชน์ที่ได้รับ อุตสาหกรรม และเพศ ภาคตะวันออกเฉียงเหนือ  
TABLE 17 GOVERNMENT EMPLOYEE BY AVERAGE WAGE, FRINGE BENEFIT, INDUSTRY AND SEX, NORTHEASTERN REGION

อุตสาหกรรม Industry	จำนวน ลูกจ้างรัฐบาล Total Government Employee	ค่าจ้างเฉลี่ย Average Wage	ได้รับเป็นเงิน in Cash					ได้รับเป็นของ In Kind					INDUSTRY
			โบนัส Bonus	ทำงานล่วง เวลา Overtime	เงินอื่นๆ Other income	อาหาร Food	เสื้อผ้า Clothes	ที่อยู่อาศัย Housing	อื่นๆ Others				
<b>ชาย</b>													<b>MALE</b>
1. เกษตรกรรม การป่าไม้ และการประมง	522.6	16,970.0	3.6	17.5	116.1	0.9	1.9	29.0	1.4	-	-	-	- 1. Agriculture, forestry and fishing
2. การทำเหมืองแร่ และเหมืองหิน	-	10,889.4	-	-	-	0.1	-	-	-	-	-	-	- 2. Mining and quarrying
3. การผลิต	0.2	9,000.0	-	-	-	-	-	-	-	-	-	-	- 3. Manufacturing
4. ไฟฟ้า ก๊าซ ไอน้ำ และระบบปรับอากาศ	10.4	19,849.6	-	0.6	0.2	-	-	-	-	-	-	-	0.6 4. Electricity, gas, steam and air conditioning supply
5. การจัดหา น้ำ การจัดการของเสีย น้ำเสีย ของเสีย และสิ่งปนเปื้อน	14.1	14,043.5	-	0.7	0.1	-	0.1	0.3	-	-	-	-	- 5. Water supply, sewerage, waste management and remediation activities
6. การก่อสร้าง	-	-	-	-	-	-	-	-	-	-	-	-	- 6. Construction
7. การขนส่ง และการขายปลีก การซ่อมยานยนต์	0.5	9,000.0	-	-	-	-	-	-	-	-	-	-	- 7. Wholesale and retail trade; repair of motor vehicles and motorcycles
8. การขนส่ง และสถานที่พำนัก	8.2	17,014.5	-	0.1	1.4	0.1	-	0.6	-	-	-	-	- 8. Transportation and storage
9. ที่พักแรมและบริการด้านอาหาร	-	-	-	-	-	-	-	-	-	-	-	-	- 9. Accommodation and food service activities
10. ข้อมูลข่าวสารและการสื่อสาร	2.2	18,296.2	-	-	0.2	-	-	-	-	-	-	-	- 10. Information and communication
11. กิจกรรมทางการเงินและการประกันภัย	10.3	16,434.9	-	-	0.4	-	-	0.1	-	-	-	-	- 11. Financial and insurance activities
12. กิจกรรมอสังหาริมทรัพย์	-	-	-	-	-	-	-	-	-	-	-	-	- 12. Real estate activities
13. กิจกรรมทางวิชาชีพ วิทยาศาสตร์ และเทคนิค	5.4	13,353.0	-	-	0.5	-	-	0.1	-	-	-	-	- 13. Professional, scientific and technical activities
14. กิจกรรมบริการราชการและการบริการสนับสนุน	0.3	5,000.0	-	-	-	-	-	-	-	-	-	-	- 14. Administrative and support service activities
15. การบริหารราชการ การป้องกันประเทศ การประมงน้ำจืด	310.7	13,746.8	1.2	3.7	51.3	0.2	1.8	18.7	-	-	-	-	0.5 15. Public administration and defence; compulsory social security
16. การศึกษา	117.0	27,059.4	2.4	0.7	88.0	0.6	-	5.7	-	-	-	-	0.2 16. Education
17. กิจกรรมด้านสุขภาพและงานสังคมสงเคราะห์	41.0	14,023.9	-	11.8	4.1	-	-	3.5	-	-	-	-	- 17. Human health and social work activities
18. ศิลปะ วัฒนธรรม กีฬา และนันทนาการ	1.2	9,485.7	-	-	-	-	-	-	-	-	-	-	- 18. Arts, entertainment and recreation
19. กิจกรรมบริการด้านอื่น ๆ	-	-	-	-	-	-	-	-	-	-	-	-	- 19. Other service activities
20. กิจกรรมการจ้างงานในครัวเรือนส่วนบุคคล การผลิตสินค้าและบริการที่ขึ้นลงซึ่งใช้เครื่องยนต์	-	-	-	-	-	-	-	-	-	-	-	-	- 20. Activities of households as employers; undifferentiated goods and services-producing activities of households for own use
21. กิจกรรมขององค์กรระหว่างประเทศ	-	-	-	-	-	-	-	-	-	-	-	-	- 21. Activities of extraterritorial organizations and bodies
22. ไม่ทราบ	-	-	-	-	-	-	-	-	-	-	-	-	- 22. Unknown
<b>หญิง</b>													<b>FEMALE</b>
1. เกษตรกรรม การป่าไม้ และการประมง	440.5	19,997.6	2.2	34.6	117.4	6.4	0.6	19.1	1.7	-	-	-	- 1. Agriculture, forestry and fishing
2. การทำเหมืองแร่ และเหมืองหิน	0.9	17,729.2	-	-	-	-	-	-	-	-	-	-	- 2. Mining and quarrying
3. การผลิต	0.7	6,824.4	-	-	-	-	-	-	-	-	-	-	- 3. Manufacturing
4. ไฟฟ้า ก๊าซ ไอน้ำ และระบบปรับอากาศ	1.4	29,437.5	-	-	0.1	-	-	-	-	-	-	-	- 4. Electricity, gas, steam and air conditioning supply
5. การจัดหา น้ำ การจัดการของเสีย น้ำเสีย ของเสีย และสิ่งปนเปื้อน	3.0	15,429.1	-	0.1	0.1	-	-	0.1	-	-	-	-	- 5. Water supply, sewerage, waste management and remediation activities
6. การก่อสร้าง	0.1	15,000.0	-	-	-	-	-	-	-	-	-	-	- 6. Construction
7. การขนส่ง และการขายปลีก การซ่อมยานยนต์	0.1	7,800.0	-	-	-	-	-	-	-	-	-	-	- 7. Wholesale and retail trade; repair of motor vehicles and motorcycles
8. การขนส่ง และสถานที่พำนัก	1.2	12,938.6	-	-	0.2	-	-	-	-	-	-	-	- 8. Transportation and storage
9. ที่พักแรมและบริการด้านอาหาร	0.8	9,643.5	-	-	-	-	-	-	-	-	-	-	- 9. Accommodation and food service activities
10. ข้อมูลข่าวสารและการสื่อสาร	1.4	11,571.6	-	-	-	-	-	-	-	-	-	-	- 10. Information and communication
11. กิจกรรมทางการเงินและการประกันภัย	8.7	22,566.2	-	0.2	-	-	0.2	0.2	-	-	-	-	- 11. Financial and insurance activities
12. กิจกรรมอสังหาริมทรัพย์	-	-	-	-	-	-	-	-	-	-	-	-	- 12. Real estate activities
13. กิจกรรมทางวิชาชีพ วิทยาศาสตร์ และเทคนิค	4.0	13,671.0	-	-	0.1	-	-	0.1	-	-	-	-	- 13. Professional, scientific and technical activities
14. กิจกรรมบริการราชการและการบริการสนับสนุน	1.0	14,072.5	-	-	-	-	-	-	-	-	-	-	- 14. Administrative and support service activities
15. การบริหารราชการ การป้องกันประเทศ การประมงน้ำจืด	146.3	14,626.4	0.6	0.3	10.5	0.1	0.5	2.9	-	-	-	-	- 15. Public administration and defence; compulsory social security
16. การศึกษา	170.2	26,402.4	1.3	0.9	81.8	6.1	-	4.8	-	-	-	-	0.9 16. Education
17. กิจกรรมด้านสุขภาพและงานสังคมสงเคราะห์	100.0	17,391.0	0.3	33.1	24.8	0.2	-	11.0	-	-	-	-	0.7 17. Human health and social work activities
18. ศิลปะ วัฒนธรรม กีฬา และนันทนาการ	0.2	15,374.6	-	-	-	-	-	-	-	-	-	-	- 18. Arts, entertainment and recreation
19. กิจกรรมบริการด้านอื่น ๆ	0.6	35,000.0	-	-	-	-	-	-	-	-	-	-	- 19. Other service activities
20. กิจกรรมการจ้างงานในครัวเรือนส่วนบุคคล การผลิตสินค้าและบริการที่ขึ้นลงซึ่งใช้เครื่องยนต์	-	-	-	-	-	-	-	-	-	-	-	-	- 20. Activities of households as employers; undifferentiated goods and services-producing activities of households for own use
21. กิจกรรมขององค์กรระหว่างประเทศ	-	-	-	-	-	-	-	-	-	-	-	-	- 21. Activities of extraterritorial organizations and bodies
22. ไม่ทราบ	-	-	-	-	-	-	-	-	-	-	-	-	- 22. Unknown

ตารางที่ 17 จำนวนลูกจ้างรัฐบาล จำนวนตามค่าจ้างเฉลี่ย ผลประโยชน์ที่ได้รับ อุตสาหกรรม เพศ และเขตการปกครอง ภาคตะวันออกเฉียงเหนือ (ต่อ)

TABLE 17 GOVERNMENT EMPLOYEE BY AVERAGE WAGE, FRINGE BENEFIT, INDUSTRY, SEX AND AREA, NORTHEASTERN REGION (Contd.)

อุตสาหกรรม	จำนวน ลูกจ้างรัฐบาล Total Government Employee	ค่าจ้างเฉลี่ย Average Wage	ในเขตเทศบาล MUNICIPAL AREA										INDUSTRY	
			ลูกจ้างรัฐบาลที่ได้รับผลประโยชน์อื่น ๆ Government Employee Receive Fringe Benefit											
			ได้รับเป็นเงิน In Cash	โบนัส Bonus	ค่าล่วงเวลา Overtime	เงินอื่นๆ Other Income	อาหาร Food	เครื่องแต่งกาย Clothes	ที่อยู่อาศัย Housing	อื่นๆ Others	ได้รับเป็นสิ่งของ In Kind	อื่นๆ Others		
ยอดรวม ชาย	416.0 215.9	21,040.2 20,461.3	1.4 0.6	30.8 9.5	114.7 59.5	1.8 0.4	0.7 0.1	38.1 23.8	1.8 1.2				TOTAL MALE	
1. เกษตรกรรม การป่าไม้ และการประมง	0.5	14,215.5	-	-	-	0.1	-	-	-	-	-	-	-	- 1. Agriculture, forestry and fishing
2. การทำเหมืองแร่ และเหมืองหิน	-	-	-	-	-	-	-	-	-	-	-	-	-	- 2. Mining and quarrying
3. การผลิต	0.2	9,000.0	-	-	-	-	-	-	-	-	-	-	-	- 3. Manufacturing
4. ไฟฟ้า ก๊าซ ไอน้ำ และระบบปรับอากาศ	4.4	31,401.9	-	0.6	0.2	-	-	-	-	-	-	-	-	0.6 4. Electricity, gas, steam and air conditioning supply
5. การจัดหา การจัดการ และการบำบัดน้ำเสีย ของเสีย และสิ่งไม่สุก	3.7	23,091.5	-	-	0.1	-	0.1	0.3	-	-	-	-	-	- 5. Water supply; sewerage, waste management and remediation activities
6. การก่อสร้าง	-	-	-	-	-	-	-	-	-	-	-	-	-	- 6. Construction
7. การขายส่ง และการขายปลีก การซ่อมยานยนต์	-	-	-	-	-	-	-	-	-	-	-	-	-	- 7. Wholesale and retail trade; repair of motor vehicles and motorcycles
8. การขนส่ง และสถานที่เก็บสินค้า	2.6	21,950.1	-	0.1	0.3	0.1	-	0.6	-	-	-	-	-	- 8. Transportation and storage
9. ที่พักแรมและบริการด้านอาหาร	-	-	-	-	-	-	-	-	-	-	-	-	-	- 9. Accommodation and food service activities
10. ข้อมูลข่าวสารและการสื่อสาร	1.1	30,079.2	-	-	0.2	-	-	-	-	-	-	-	-	- 10. Information and communication
11. กิจกรรมทางการเงินและการประกันภัย	3.4	19,895.0	-	-	0.2	-	-	0.1	-	-	-	-	-	- 11. Financial and insurance activities
12. กิจกรรมอสังหาริมทรัพย์	-	-	-	-	-	-	-	-	-	-	-	-	-	- 12. Real estate activities
13. กิจกรรมทางวิชาชีพ วิทยาศาสตร์ และเทคนิค	2.3	18,057.3	-	-	0.5	-	-	0.1	-	-	-	-	-	- 13. Professional, scientific and technical activities
14. กิจกรรมการบริหารและการบริการสนับสนุน	0.3	5,000.0	-	-	-	-	-	-	-	-	-	-	-	- 14. Administrative and support service activities
15. การบริหารราชการ การป้องกันประเทศ การประกันสังคม	126.2	17,251.7	0.1	3.2	30.2	0.2	-	13.8	-	-	-	-	-	0.4 15. Public administration and defence; compulsory social security
16. การศึกษา	52.1	28,307.0	0.4	0.4	25.8	-	-	5.5	-	-	-	-	-	0.2 16. Education
17. กิจกรรมด้านสุขภาพและงานสังคมสงเคราะห์	18.3	17,449.7	-	5.2	2.1	-	-	3.5	-	-	-	-	-	- 17. Human health and social work activities
18. ศิลปะ ความบันเทิง และนันทนาการ	0.7	12,702.4	-	-	-	-	-	-	-	-	-	-	-	- 18. Arts, entertainment and recreation
19. กิจกรรมบริการด้านอื่น ๆ	-	-	-	-	-	-	-	-	-	-	-	-	-	- 19. Other service activities
20. กิจกรรมการจ้างงานในครัวเรือนส่วนบุคคล การผลิตสินค้าและบริการที่ขึ้นเองเพื่อใช้ในครัวเรือน	-	-	-	-	-	-	-	-	-	-	-	-	-	- 20. Activities of households as employers; undifferentiated goods and services-producing activities of households for own use
21. กิจกรรมขององค์การระหว่างประเทศ	-	-	-	-	-	-	-	-	-	-	-	-	-	- 21. Activities of extraterritorial organizations and bodies
22. ไม่ทราบ	-	-	-	-	-	-	-	-	-	-	-	-	-	- 22. Unknown

ไตรมาสที่ 4/2558 : Quarter 4/2015

หน่วยเป็นพัน : In Thousands











ตารางที่ 18 จำนวนลูกจ้าง จำแนกตามอาชีพ ระดับของรายได้ และเพศ ภาคตะวันออกเฉียงเหนือ  
TABLE 18 EMPLOYEE BY OCCUPATION, INCOME CLASS AND SEX, NORTHEASTERN REGION

หน่วยเป็นพัน : in Thousands

ระดับของรายได้	อาชีพ											Income Class
	รวม	ผู้จัดการ Legislators & Managers	ผู้ประกอบการ Professional	เจ้าหน้าที่เทคนิค และช่างประกอบ วิชาชีพ	เสมียน Clerks	พนักงานบริการ ผู้จำหน่ายสินค้า Service Workers	ด้านการเกษตร ป่าไม้และประมง Agricultural & Fishery	ช่างฝีมือและผู้ปฏิบัติ งานที่เกี่ยวข้อง Craft & associat	ผู้ควบคุมเครื่องจักร งานด้านกลาบรรอบ Plant & Machine controlors	ผู้ประกอบอาชีพ งานพื้นฐาน Elementary occupations	คนงานซึ่งมี ได้จำแนกไว้ ในหมวดอื่น Not classifiable	
<b>ชาย</b>	1,650.8	142.7	140.1	74.9	59.8	191.0	97.1	396.9	208.3	340.1	-	MALE
ต่ำกว่า 1,501 บาท	8.7	-	0.3	-	0.1	-	2.3	0.5	-	5.5	-	Less than 1,501 Baht
1,501 - 2,500 บาท	26.5	-	0.1	-	-	0.1	7.9	5.6	0.3	12.7	-	1,501 - 2,500 Baht
2,501 - 3,500 บาท	47.6	0.3	-	0.9	-	1.3	5.6	9.0	1.5	28.9	-	2,501 - 3,500 Baht
3,501 - 4,500 บาท	61.8	-	-	0.3	-	1.6	11.6	13.1	4.9	30.3	-	3,501 - 4,500 Baht
4,501 - 5,500 บาท	112.6	34.4	4.0	1.2	-	5.7	13.4	14.1	4.6	35.2	-	4,501 - 5,500 Baht
5,501 - 6,500 บาท	177.2	3.1	2.2	1.0	2.2	12.9	25.7	45.0	17.7	67.6	-	5,501 - 6,500 Baht
6,501 - 7,500 บาท	165.0	20.1	0.9	1.6	2.6	18.7	7.6	49.4	18.9	45.3	-	6,501 - 7,500 Baht
7,501 - 10,000 บาท	591.1	45.2	12.7	12.3	21.8	92.9	22.5	182.7	101.6	99.5	-	7,501 - 10,000 Baht
10,001 - 15,000 บาท	219.3	8.1	22.8	24.4	15.8	23.5	0.3	69.7	41.8	13.0	-	10,001 - 15,000 Baht
15,001 - 20,000 บาท	67.1	3.2	17.7	10.1	8.7	9.7	-	5.9	9.8	2.1	-	15,001 - 20,000 Baht
20,001 - 30,000 บาท	91.6	7.7	31.7	18.8	6.1	20.6	0.1	2.0	4.6	0.1	-	20,001 - 30,000 Baht
มากกว่า 30,000 บาท	81.5	19.9	47.8	4.4	2.7	4.1	-	0.1	2.6	-	-	More than 30,000 Baht
ไม่ทราบ	0.7	0.7	-	-	-	-	-	-	-	-	-	Unknown
<b>หญิง</b>	1,235.4	38.4	257.0	83.4	114.9	233.6	77.9	69.9	128.5	231.9	-	FEMALE
ต่ำกว่า 1,501 บาท	17.0	-	0.8	0.1	-	2.2	4.9	2.1	1.4	5.7	-	Less than 1,501 Baht
1,501 - 2,500 บาท	32.8	-	-	0.2	0.1	2.4	9.4	3.5	1.4	15.8	-	1,501 - 2,500 Baht
2,501 - 3,500 บาท	41.0	-	-	-	-	6.9	10.3	4.6	0.4	18.9	-	2,501 - 3,500 Baht
3,501 - 4,500 บาท	53.2	0.6	-	-	-	9.3	12.0	3.0	0.9	27.4	-	3,501 - 4,500 Baht
4,501 - 5,500 บาท	74.9	9.7	0.4	0.7	1.5	9.9	13.6	3.1	6.4	29.7	-	4,501 - 5,500 Baht
5,501 - 6,500 บาท	113.4	1.1	1.9	2.2	3.4	33.9	16.2	9.7	7.1	37.9	-	5,501 - 6,500 Baht
6,501 - 7,500 บาท	81.7	2.9	1.8	7.0	3.4	23.8	0.7	4.4	17.0	20.8	-	6,501 - 7,500 Baht
7,501 - 10,000 บาท	387.0	5.8	23.4	21.5	35.3	105.7	9.9	37.0	80.8	67.4	-	7,501 - 10,000 Baht
10,001 - 15,000 บาท	182.5	3.0	47.4	26.1	51.2	33.0	0.6	2.3	12.8	6.0	-	10,001 - 15,000 Baht
15,001 - 20,000 บาท	74.8	2.0	37.9	15.4	11.4	5.5	-	-	0.5	2.2	-	15,001 - 20,000 Baht
20,001 - 30,000 บาท	85.8	7.1	64.4	6.7	7.0	0.7	-	-	-	-	-	20,001 - 30,000 Baht
มากกว่า 30,000 บาท	90.8	6.2	78.7	3.6	1.5	0.4	0.4	-	-	-	-	More than 30,000 Baht
ไม่ทราบ	0.6	-	0.4	-	-	-	-	0.2	-	-	-	Unknown

ตารางที่ 18 จำนวนลูกจ้าง จำแนกตามอาชีพ ระดับของรายได้ เพศ และเขตการปกครอง ภาคตะวันออกเฉียงเหนือ (ต่อ)

TABLE 18 EMPLOYEE BY OCCUPATION, INCOME CLASS, SEX AND AREA, NORTHEASTERN REGION (Contd.)

หน่วยเป็นพัน : in Thousands

ระดับของรายได้	อาชีพ Occupation														รวม	INCOME CLASS
	ผู้บัญชาการ Legislators & Managers	ผู้ประกอบวิชาชีพ ด้านต่าง Profes- sional	เจ้าหน้าที่เทคนิค และผู้ประกอบ วิชาชีพ Technicians	เสมียน Clerks	พนักงานบริการ ผู้จำหน่ายสินค้า Service Workers	ด้านการเกษตร ป่าไม้และประมง Agricultural & Fishery	ช่างฝีมือและผู้ปฏิบัติงาน ที่เกี่ยวข้อง Craft & associat	ผู้ควบคุมเครื่องจักร งานด้านการประกอบ Plant & Machine controlors	ผู้ประกอบอาชีพ งานพื้นฐาน Elementary occupations	คนงานซึ่งมิ ได้จำแนกให้ ในหมวดอื่น Not classifiable						
<b>ยอดรวม</b>	63.7	185.0	80.7	69.7	187.0	34.8	126.3	105.0	155.6	-	<b>TOTAL</b>				-	
ชาย	46.7	65.6	39.0	21.2	92.4	20.2	111.5	74.3	91.7	-	<b>MALE</b>				-	
ต่ำกว่า 1,501 บาท	-	-	-	0.1	-	0.6	0.5	-	0.7	-	Less than 1,501 Baht				-	
1,501 - 2,500 บาท	-	0.1	-	-	0.1	2.4	0.7	0.3	2.2	-	1,501 - 2,500 Baht				-	
2,501 - 3,500 บาท	0.3	-	-	-	1.0	1.1	2.7	0.5	3.6	-	2,501 - 3,500 Baht				-	
3,501 - 4,500 บาท	-	-	0.3	-	0.9	3.5	3.2	1.3	9.6	-	3,501 - 4,500 Baht				-	
4,501 - 5,500 บาท	8.3	1.9	0.7	-	2.1	2.8	2.5	1.6	7.3	-	4,501 - 5,500 Baht				-	
5,501 - 6,500 บาท	0.3	0.5	0.4	1.3	6.4	4.5	13.0	3.7	20.9	-	5,501 - 6,500 Baht				-	
6,501 - 7,500 บาท	0.6	0.1	0.8	1.1	8.3	1.0	10.7	4.3	13.2	-	6,501 - 7,500 Baht				-	
7,501 - 10,000 บาท	14.3	4.2	6.0	6.5	40.0	3.9	52.3	37.6	31.7	-	7,501 - 10,000 Baht				-	
10,001 - 15,000 บาท	3.3	7.0	8.9	5.0	14.8	0.3	23.2	15.2	2.5	-	10,001 - 15,000 Baht				-	
15,001 - 20,000 บาท	1.9	10.1	4.9	3.9	4.6	-	2.3	5.1	-	-	15,001 - 20,000 Baht				-	
20,001 - 30,000 บาท	4.1	16.0	13.1	2.3	12.0	0.1	0.3	4.0	0.1	-	20,001 - 30,000 Baht				-	
มากกว่า 30,000 บาท	13.6	25.8	4.0	1.1	2.2	-	0.1	0.9	-	-	More than 30,000 Baht				-	
ไม่ทราบ	-	-	-	-	-	-	-	-	-	-	Unknown				-	
<b>หญิง</b>	17.0	119.4	41.6	48.5	94.6	14.6	14.8	30.6	63.9	-	<b>FEMALE</b>				-	
ต่ำกว่า 1,501 บาท	-	-	0.1	-	0.3	0.7	0.5	-	0.7	-	Less than 1,501 Baht				-	
1,501 - 2,500 บาท	-	-	0.2	0.1	0.5	1.7	0.4	0.6	2.2	-	1,501 - 2,500 Baht				-	
2,501 - 3,500 บาท	-	-	-	-	3.0	2.0	1.7	0.2	2.6	-	2,501 - 3,500 Baht				-	
3,501 - 4,500 บาท	-	-	-	-	3.9	2.4	1.0	0.5	6.6	-	3,501 - 4,500 Baht				-	
4,501 - 5,500 บาท	3.7	0.2	0.4	0.3	4.3	1.8	0.4	0.5	6.0	-	4,501 - 5,500 Baht				-	
5,501 - 6,500 บาท	0.1	1.3	0.7	1.8	12.4	2.0	3.2	1.9	10.4	-	5,501 - 6,500 Baht				-	
6,501 - 7,500 บาท	-	0.8	2.2	1.0	7.6	0.1	1.7	6.0	9.1	-	6,501 - 7,500 Baht				-	
7,501 - 10,000 บาท	2.3	7.2	8.2	13.4	45.1	3.3	5.9	17.6	23.9	-	7,501 - 10,000 Baht				-	
10,001 - 15,000 บาท	1.2	17.4	13.2	18.8	14.9	0.6	0.1	3.4	2.4	-	10,001 - 15,000 Baht				-	
15,001 - 20,000 บาท	0.5	20.1	9.3	6.3	2.5	-	-	-	-	-	15,001 - 20,000 Baht				-	
20,001 - 30,000 บาท	4.9	34.7	5.4	5.3	0.3	-	-	-	-	-	20,001 - 30,000 Baht				-	
มากกว่า 30,000 บาท	4.3	37.3	1.9	1.5	-	-	-	-	-	-	More than 30,000 Baht				-	
ไม่ทราบ	-	0.4	-	-	-	-	-	-	-	-	Unknown				-	

ตารางที่ 18 จำนวนลูกจ้าง จำนวนตามอาชีพ ระดับรายได้ เพศ และเขตการปกครอง ภาคตะวันออกเฉียงเหนือ (ต่อ)

TABLE 18 EMPLOYEE BY OCCUPATION, INCOME CLASS, SEX AND AREA, NORTHEASTERN REGION (Contd.)

ไตรมาสที่ 4/2558 : Quarter 4/2015

นอกเขตเทศบาล NON-MUNICIPAL AREA

หน่วยเป็นพัน : in Thousands

ระดับของรายได้	อาชีพ Occupation											TOTAL	INCOME CLASS
	รวม	ผู้จัดการ Legislators & Managers	ผู้ประกอบการวิชาชีพ ด้านต่างๆ Professional	เจ้าหน้าที่เทคนิค และผู้ประกอบ วิชาชีพ Technicians	เสมียน ผู้จำหน่ายสินค้า Service Workers	ด้านการเกษตร ป่าไม้และประมง Agricultural & Fishery	ช่างฝีมือและผู้ปฏิบัติ งานที่เกี่ยวข้อง Craft & associat	ผู้ควบคุมเครื่องจักร งานด้านการประกอบ Plant & Machine controls	ผู้ประกอบอาชีพ งานพื้นฐาน Elementary occupations	คนงานซึ่งมี ได้จำแนกไว้ ในหมวดอื่น Not classifiable			
<b>ยอดรวม</b>	1,878.4	117.3	212.0	77.7	105.0	237.6	140.2	340.6	231.9	416.3	-		
<b>ชาย</b>	1,088.1	95.9	74.4	35.9	38.5	98.6	76.9	285.5	134.0	248.4	-	MALE	
ต่ำกว่า 1,501 บาท	6.8	-	0.3	-	-	-	1.7	-	-	4.8	-	Less than 1,501 Baht	
1,501 - 2,500 บาท	20.7	-	-	-	-	-	5.4	4.9	-	10.5	-	1,501 - 2,500 Baht	
2,501 - 3,500 บาท	38.4	-	-	0.9	-	0.3	4.6	6.3	1.0	25.3	-	2,501 - 3,500 Baht	
3,501 - 4,500 บาท	43.0	-	-	-	-	0.7	8.1	9.9	3.6	20.7	-	3,501 - 4,500 Baht	
4,501 - 5,500 บาท	85.5	26.1	2.1	0.5	-	3.6	10.6	11.6	3.1	27.9	-	4,501 - 5,500 Baht	
5,501 - 6,500 บาท	126.3	2.8	1.7	0.5	0.9	6.5	21.2	32.0	14.0	46.7	-	5,501 - 6,500 Baht	
6,501 - 7,500 บาท	125.1	19.5	0.8	0.9	1.5	10.4	6.6	38.7	14.6	32.1	-	6,501 - 7,500 Baht	
7,501 - 10,000 บาท	394.7	30.9	8.5	6.3	15.3	52.9	18.6	130.4	64.1	67.8	-	7,501 - 10,000 Baht	
10,001 - 15,000 บาท	139.0	4.8	15.8	15.4	10.8	8.7	-	46.5	26.6	10.5	-	10,001 - 15,000 Baht	
15,001 - 20,000 บาท	34.3	1.3	7.6	5.2	4.7	5.1	-	3.6	4.8	2.1	-	15,001 - 20,000 Baht	
20,001 - 30,000 บาท	39.7	3.6	15.7	5.7	3.8	8.5	-	1.7	0.6	-	-	20,001 - 30,000 Baht	
มากกว่า 30,000 บาท	33.8	6.3	22.0	0.4	1.5	1.9	-	-	1.7	-	-	More than 30,000 Baht	
ไม่ทราบ	0.7	0.7	-	-	-	-	-	-	-	-	-	Unknown	
<b>หญิง</b>	790.4	21.4	137.5	41.8	66.4	139.0	63.3	55.1	97.9	168.0	-	FEMALE	
ต่ำกว่า 1,501 บาท	14.8	-	0.8	-	-	1.8	4.2	1.6	1.4	5.0	-	Less than 1,501 Baht	
1,501 - 2,500 บาท	27.2	-	-	-	-	1.9	7.8	3.1	0.8	13.6	-	1,501 - 2,500 Baht	
2,501 - 3,500 บาท	31.6	-	-	-	-	3.9	8.3	2.9	0.2	16.3	-	2,501 - 3,500 Baht	
3,501 - 4,500 บาท	38.9	0.6	-	-	-	5.5	9.6	2.0	0.5	20.8	-	3,501 - 4,500 Baht	
4,501 - 5,500 บาท	57.2	6.0	0.2	0.3	1.2	5.6	11.7	2.7	5.9	23.7	-	4,501 - 5,500 Baht	
5,501 - 6,500 บาท	79.6	1.0	0.6	1.5	1.6	21.5	14.2	6.5	5.2	27.5	-	5,501 - 6,500 Baht	
6,501 - 7,500 บาท	53.2	2.9	1.0	4.8	2.5	16.2	0.6	2.7	10.9	11.7	-	6,501 - 7,500 Baht	
7,501 - 10,000 บาท	260.2	3.6	16.2	13.3	21.9	60.7	6.6	31.1	63.3	43.5	-	7,501 - 10,000 Baht	
10,001 - 15,000 บาท	110.4	1.8	30.0	12.9	32.4	18.1	-	2.3	9.4	3.7	-	10,001 - 15,000 Baht	
15,001 - 20,000 บาท	36.1	1.5	17.7	6.1	5.2	2.9	-	-	0.5	2.2	-	15,001 - 20,000 Baht	
20,001 - 30,000 บาท	35.3	2.1	29.7	1.3	1.7	0.5	-	-	-	-	-	20,001 - 30,000 Baht	
มากกว่า 30,000 บาท	45.8	1.9	41.4	1.7	-	0.4	0.4	-	-	-	-	More than 30,000 Baht	
ไม่ทราบ	0.2	-	-	-	-	-	-	0.2	-	-	-	Unknown	

ตารางที่ 19 จำนวนผู้จ้าง จำนวนตามอุตสาหกรรม ระดับของรายได้ ภาคตะวันออกเฉียงเหนือ

TABLE 19 EMPLOYEE BY INDUSTRY, INCOME CLASS, NORTHEASTERN REGION

หน่วยนับเป็น : in Thousands

ระดับของรายได้	อุตสาหกรรม Industry														TOTAL	INCOME CLASS
	รวม	เกษตรกรรม การป่าไม้ และกสิกรรม Agriculture	การทำ เหมืองแร่ และพลังงาน Mining	การผลิต Manufacturing	ไฟฟ้า ก๊าซ ไอน้ำระบบรับ อากาศ Electricity	การจัดหาน้ำ บ้านน้ำเสีย และของชำ Water supply sewage, waste	การก่อสร้าง Construction	การขนส่ง การขุดเจาะ การซ่อมแซม Transport storage	การขนส่ง และ สถานที่เก็บสินค้า Transportation and storage	ที่พักแรมและ บริการด้านอาหาร Accommodation and food service	ข้อมูลข่าวสาร และการสื่อสาร Information communication	กิจกรรมการเงินและ การประกันภัย Financial intermediation				
ยอดรวม	2,886.2	374.8	2.9	450.9	13.7	23.0	360.7	393.5	35.0	111.7	9.3	50.8	50.8	TOTAL		
ต่ำกว่า 1,501 บาท	25.7	16.2	-	3.6	0.1	-	1.6	1.7	-	0.1	0.8	-	-	Less than 1,501 Baht		
1,501 - 2,500 บาท	59.3	40.3	-	8.2	-	-	3.7	1.0	0.1	1.7	-	-	-	1,501 - 2,500 Baht		
2,501 - 3,500 บาท	88.6	50.5	-	7.5	-	-	14.6	3.1	1.6	3.7	-	-	-	2,501 - 3,500 Baht		
3,501 - 4,500 บาท	115.0	54.5	0.3	8.4	-	-	24.8	6.7	1.2	4.5	-	0.3	0.3	3,501 - 4,500 Baht		
4,501 - 5,500 บาท	187.5	69.9	-	15.7	-	0.3	17.2	8.5	3.1	5.5	1.1	0.1	0.1	4,501 - 5,500 Baht		
5,501 - 6,500 บาท	290.6	77.3	-	27.8	1.0	1.0	72.0	31.1	3.6	18.5	0.1	2.5	2.5	5,501 - 6,500 Baht		
6,501 - 7,500 บาท	246.7	14.5	0.8	45.4	0.1	3.8	60.0	45.6	0.7	10.4	1.7	1.6	1.6	6,501 - 7,500 Baht		
7,501 - 10,000 บาท	978.1	41.8	0.7	247.9	5.7	5.4	133.5	207.6	11.2	48.7	1.4	9.3	9.3	7,501 - 10,000 Baht		
10,001 - 15,000 บาท	401.7	6.4	1.0	63.8	3.4	3.0	32.2	70.2	6.2	15.5	2.2	14.6	14.6	10,001 - 15,000 Baht		
15,001 - 20,000 บาท	141.9	2.7	-	11.2	0.9	6.4	0.7	12.6	3.1	2.7	0.1	9.9	9.9	15,001 - 20,000 Baht		
20,001 - 30,000 บาท	177.4	0.5	-	7.1	0.5	1.9	0.1	4.6	2.4	0.5	0.5	7.4	7.4	20,001 - 30,000 Baht		
มากกว่า 30,000 บาท	172.3	0.4	-	4.4	2.0	1.3	0.1	0.9	1.8	-	1.0	5.1	5.1	More than 30,000 Baht		
ไม่ทราบ	1.3	-	-	-	-	-	0.2	-	-	-	0.4	-	-	Unknown		

ตารางที่ 19 จำนวนผู้จ้างงานตามอุตสาหกรรม ระดับของรายได้ ภาคตะวันออกเฉียงเหนือ (ต่อ)

TABLE 19 EMPLOYEE BY INDUSTRY, INCOME CLASS, NORTHEASTERN REGION (Contd.)

หน่วยนับ : In Thousands

ระดับของรายได้	อุตสาหกรรม (ต่อ) Industry (Contd.)											รวม	INCOME CLASS
	กิจกรรมอสังหาริมทรัพย์ Real estate activities	กิจกรรมวิชาชีพและเทคนิค Professional, scientific, technical activities	การบริหารสนับสนุนและซัพพอร์ต Administrative support service activities	การบริหารราชการ Public administration	การศึกษา Education	กิจกรรมด้านสุขภาพและสังคม Health and social work	ศิลปะ ความบันเทิง และนันทนาการ Art, entertainment	บริการด้านอื่นๆ Other service	งานในครัวเรือน Activities of household	กิจกรรมขององค์กร Extra-territorial	ไม่ทราบ Unknown		
รวมทั้งรวม	1.4	20.5	28.2	457.7	318.7	155.1	11.2	39.7	27.3	-	-	-	TOTAL
ต่ำกว่า 1,501 บาท	-	-	-	-	0.3	0.2	0.3	0.7	0.2	-	-	-	Less than 1,501 Baht
1,501 - 2,500 บาท	-	-	-	0.2	0.8	0.5	0.1	1.8	1.0	-	-	-	1,501 - 2,500 Baht
2,501 - 3,500 บาท	-	-	0.3	1.3	1.7	0.5	0.9	1.1	1.9	-	-	-	2,501 - 3,500 Baht
3,501 - 4,500 บาท	-	-	1.9	1.0	2.3	0.5	0.2	5.9	2.5	-	-	-	3,501 - 4,500 Baht
4,501 - 5,500 บาท	-	-	1.8	50.0	5.9	3.4	0.7	2.5	2.0	-	-	-	4,501 - 5,500 Baht
5,501 - 6,500 บาท	-	2.0	2.6	15.9	9.5	8.5	0.7	10.3	6.3	-	-	-	5,501 - 6,500 Baht
6,501 - 7,500 บาท	0.1	4.0	2.2	35.4	5.8	9.0	1.3	3.0	1.3	-	-	-	6,501 - 7,500 Baht
7,501 - 10,000 บาท	0.4	6.5	10.0	134.5	42.3	45.4	2.8	11.8	11.6	-	-	-	7,501 - 10,000 Baht
10,001 - 15,000 บาท	1.0	5.1	8.7	80.5	53.7	28.5	3.0	2.1	0.7	-	-	-	10,001 - 15,000 Baht
15,001 - 20,000 บาท	-	1.4	0.5	39.9	28.8	19.5	0.5	-	-	-	-	-	15,001 - 20,000 Baht
20,001 - 30,000 บาท	-	0.9	0.1	72.0	56.2	22.1	0.7	-	-	-	-	-	20,001 - 30,000 Baht
มากกว่า 30,000 บาท	-	0.7	0.1	26.3	110.6	17.1	-	0.6	-	-	-	-	More than 30,000 Baht
ไม่ทราบ	-	-	-	0.7	-	-	-	-	-	-	-	-	Unknown

ตารางที่ 19 จำนวนผู้จ้างงานตามอุตสาหกรรม ระดับของรายได้ และเพศ ภาคตะวันออกเฉียงเหนือ

TABLE 19 EMPLOYEE BY INDUSTRY, INCOME CLASS AND SEX, NORTHEASTERN REGION

หน่วยนับ: in Thousands

ระดับของรายได้	อุตสาหกรรม Industry										การรวมกันและ การชนกัน Financial Intermediation	INCOME CLASS	
	รวม Total	เกษตรกรรม การปลูก และทำไร่ Agriculture	การขุด เหมืองแร่ และพลังงาน Mining	การผลิต Manufacturing	ไฟฟ้า ก๊าซ น้ำประปา และน้ำร้อน Electricity	การจัดทำ น้ำดื่ม และน้ำ sewage, waste	การก่อสร้าง Construction	การขนส่ง การขนถ่าย การขนถ่าย Transport, storage	การขนส่ง และ การขนถ่าย Transportation and storage	ที่พักและ บริการอาหาร Accommodation and food service			ข้อมูล และการสื่อสาร Information and communication
ชาย	1,650.8	216.2	2.0	220.6	12.1	17.2	312.7	234.8	32.3	35.4	5.6	26.0	MALE
ต่ำกว่า 1,501 บาท	8.7	6.5	-	0.4	0.1	-	0.8	-	-	-	-	-	Less than 1,501 Baht
1,501 - 2,500 บาท	26.5	17.7	-	3.2	0.6	-	3.0	0.6	0.1	0.1	-	-	1,501 - 2,500 Baht
2,501 - 3,500 บาท	47.6	26.0	-	1.3	-	-	13.7	1.0	1.6	0.6	-	-	2,501 - 3,500 Baht
3,501 - 4,500 บาท	61.8	28.1	0.3	2.2	-	-	17.8	4.3	1.2	1.2	-	0.3	3,501 - 4,500 Baht
4,501 - 5,500 บาท	112.6	40.3	-	5.6	-	-	13.2	4.4	3.1	0.5	1.1	-	4,501 - 5,500 Baht
5,501 - 6,500 บาท	177.2	50.9	-	11.0	1.0	0.7	57.3	19.8	3.6	5.2	0.1	2.3	5,501 - 6,500 Baht
6,501 - 7,500 บาท	165.0	11.8	0.1	23.2	0.1	3.2	54.3	28.9	0.7	1.6	0.9	0.2	6,501 - 7,500 Baht
7,501 - 10,000 บาท	591.1	26.8	0.7	116.2	4.8	5.2	121.4	128.1	10.0	15.3	0.8	7.1	7,501 - 10,000 Baht
10,001 - 15,000 บาท	219.3	6.1	1.0	42.4	3.4	1.9	30.5	38.0	5.4	8.8	1.6	6.9	10,001 - 15,000 Baht
15,001 - 20,000 บาท	67.1	1.9	-	6.8	0.9	3.5	0.7	6.3	2.7	1.7	-	3.6	15,001 - 20,000 Baht
20,001 - 30,000 บาท	91.6	0.1	-	5.5	0.5	1.7	0.1	2.9	2.2	0.5	0.5	3.2	20,001 - 30,000 Baht
มากกว่า 30,000 บาท ไม่ทราบ	81.5	-	-	2.8	1.3	1.1	-	0.4	1.8	-	0.6	2.4	More than 30,000 Baht Unknown
รวม	0.7	-	-	-	-	-	-	-	-	-	-	-	Unknown
หญิง	1,235.4	158.6	0.8	230.3	1.6	5.8	48.1	158.8	2.6	76.3	3.7	24.8	FEMALE
ต่ำกว่า 1,501 บาท	17.0	9.7	-	3.2	-	-	0.8	1.7	-	0.1	0.8	-	Less than 1,501 Baht
1,501 - 2,500 บาท	32.8	22.6	-	5.0	-	-	0.7	0.4	-	1.6	-	-	1,501 - 2,500 Baht
2,501 - 3,500 บาท	41.0	24.4	-	6.2	-	-	1.0	2.1	-	3.1	-	-	2,501 - 3,500 Baht
3,501 - 4,500 บาท	53.2	26.4	0.1	6.3	-	-	7.0	2.4	-	3.3	-	-	3,501 - 4,500 Baht
4,501 - 5,500 บาท	74.9	29.6	-	10.0	-	0.3	4.0	4.1	-	5.0	-	0.1	4,501 - 5,500 Baht
5,501 - 6,500 บาท	113.4	26.4	-	16.8	-	0.3	14.8	11.3	-	13.3	-	0.2	5,501 - 6,500 Baht
6,501 - 7,500 บาท	81.7	2.7	0.8	22.2	-	0.6	5.7	16.7	1.2	8.9	0.8	1.5	6,501 - 7,500 Baht
7,501 - 10,000 บาท	387.0	14.9	-	131.7	0.8	0.2	12.1	79.4	1.2	33.4	0.6	2.2	7,501 - 10,000 Baht
10,001 - 15,000 บาท	182.5	0.3	-	21.4	-	1.1	1.7	32.1	0.8	6.7	0.7	7.7	10,001 - 15,000 Baht
15,001 - 20,000 บาท	74.8	0.8	-	4.4	-	2.9	-	6.3	0.4	1.0	0.1	6.3	15,001 - 20,000 Baht
20,001 - 30,000 บาท	85.8	0.4	-	1.6	-	0.2	-	1.7	0.3	-	-	4.2	20,001 - 30,000 Baht
มากกว่า 30,000 บาท ไม่ทราบ	90.8	0.4	-	1.5	0.7	0.2	0.1	0.5	-	-	0.4	2.7	More than 30,000 Baht Unknown
รวม	0.6	-	-	-	-	-	0.2	-	-	-	0.4	-	Unknown





ตารางที่ 19 จำนวนผู้จ้างงานตามอุตสาหกรรม ระดับรายได้ เพศ และเขตการปกครอง ภาคตะวันออกเฉียงเหนือ (ต่อ)  
TABLE 19 EMPLOYEE BY INDUSTRY, INCOME CLASS, SEX AND AREA, NORTHEASTERN REGION (Contd.)

ระดับของรายได้	กรุงเทพมหานคร MUNICIPAL AREA											รวม	INCOME CLASS
	เกษตรกรรม และการประมง Agriculture and Fishing	การขุด เหมืองแร่ และหิน Mining	การผลิต Manufacturing	ไฟฟ้า ก๊าซ และไอน้ำ Electricity and Steam	การจัดหาน้ำ ปูน ปูนซีเมนต์ และของเสีย Water supply sewage, waste	การก่อสร้าง Construction	การขนส่ง การขนถ่าย Transport, storage	การขนส่ง และ สถานที่เก็บสินค้า Transportation and storage	ที่พักแรมและ บริการอาหาร Accommodation and food service	ข้อมูลข่าวสาร และการสื่อสาร Information and communication	กิจกรรมการเงินและ การประกันภัย Financial Intermediation		
ทั้งหมด	61.0	1.6	123.0	6.0	5.7	95.4	164.5	13.1	45.8	6.4	26.8	26.8	TOTAL
ชาย	35.5	1.6	67.0	5.0	3.7	85.4	94.4	12.0	14.7	4.1	11.6	11.6	MALE
ต่ำกว่า 1,501 บาท	0.8	-	0.2	0.1	-	0.8	-	-	-	-	-	-	Less than 1,501 Baht
1,501 - 2,500 บาท	3.8	-	0.2	-	-	0.8	0.6	0.1	0.1	-	-	-	1,501 - 2,500 Baht
2,501 - 3,500 บาท	2.9	-	0.2	-	-	4.2	0.2	0.3	0.3	-	-	-	2,501 - 3,500 Baht
3,501 - 4,500 บาท	6.6	0.3	1.1	-	-	4.6	0.8	0.6	0.6	-	0.3	0.3	3,501 - 4,500 Baht
4,501 - 5,500 บาท	6.9	-	1.0	-	-	3.2	1.6	1.0	0.5	0.1	-	-	4,501 - 5,500 Baht
5,501 - 6,500 บาท	8.3	-	4.0	-	0.5	16.7	7.6	1.1	3.8	0.1	0.1	0.1	5,501 - 6,500 Baht
6,501 - 7,500 บาท	1.0	0.1	4.6	0.1	-	13.9	0.7	0.9	0.9	0.2	0.2	0.2	6,501 - 7,500 Baht
7,501 - 10,000 บาท	3.5	0.7	32.0	1.1	0.6	34.2	51.2	3.7	4.2	0.8	3.0	3.0	7,501 - 10,000 Baht
10,001 - 15,000 บาท	0.3	0.5	14.7	1.4	0.4	6.4	16.8	2.4	3.6	1.1	3.2	3.2	10,001 - 15,000 Baht
15,001 - 20,000 บาท	1.2	-	4.1	0.9	0.3	0.5	2.9	0.8	0.2	-	1.5	1.5	15,001 - 20,000 Baht
20,001 - 30,000 บาท	0.1	-	3.7	0.3	0.9	0.1	2.3	0.6	0.5	0.5	1.9	1.9	20,001 - 30,000 Baht
มากกว่า 30,000 บาท	-	-	1.7	1.1	1.1	-	0.4	0.7	-	0.6	1.4	1.4	More than 30,000 Baht
ไม่ทราบ	-	-	-	-	-	-	-	-	-	-	-	-	Unknown
ทั้งหมด	25.5	0.1	55.9	1.1	1.9	10.1	70.1	1.1	31.1	2.3	15.3	15.3	FEMALE
ต่ำกว่า 1,501 บาท	1.1	-	0.5	-	-	-	0.1	-	0.1	-	-	-	Less than 1,501 Baht
1,501 - 2,500 บาท	2.8	-	1.1	-	-	-	0.4	-	0.2	-	-	-	1,501 - 2,500 Baht
2,501 - 3,500 บาท	3.3	-	1.9	-	-	0.4	0.9	-	1.1	-	-	-	2,501 - 3,500 Baht
3,501 - 4,500 บาท	6.6	0.1	1.6	-	-	0.9	0.8	-	1.4	-	-	-	3,501 - 4,500 Baht
4,501 - 5,500 บาท	4.7	-	1.0	-	0.3	1.0	1.5	-	1.8	-	0.1	0.1	4,501 - 5,500 Baht
5,501 - 6,500 บาท	3.5	-	5.2	-	0.3	3.1	2.8	-	6.9	-	0.2	0.2	5,501 - 6,500 Baht
6,501 - 7,500 บาท	0.1	-	8.6	-	-	2.6	4.7	-	3.7	-	0.5	0.5	6,501 - 7,500 Baht
7,501 - 10,000 บาท	2.4	-	26.8	0.3	0.2	1.5	36.8	0.2	13.3	0.6	2.0	2.0	7,501 - 10,000 Baht
10,001 - 15,000 บาท	-	-	6.9	-	0.6	0.6	16.8	0.2	2.2	0.7	5.2	5.2	10,001 - 15,000 Baht
15,001 - 20,000 บาท	0.8	-	2.2	-	0.2	-	3.8	0.4	0.5	0.1	2.8	2.8	15,001 - 20,000 Baht
20,001 - 30,000 บาท	0.4	-	0.1	-	0.2	-	0.9	0.3	-	-	3.4	3.4	20,001 - 30,000 Baht
มากกว่า 30,000 บาท	-	-	-	0.7	0.2	0.1	0.5	-	-	0.4	1.2	1.2	More than 30,000 Baht
ไม่ทราบ	-	-	-	-	-	-	-	-	-	-	-	-	Unknown

ตารางที่ 19 จำนวนผู้จ้างงานตามอุตสาหกรรม ระดับรายได้ เพศ และเขตการปกครอง ภาคตะวันออกเฉียงเหนือ (ต่อ)

TABLE 19 EMPLOYE BY INDUSTRY, INCOME CLASS, SEX AND AREA, NORTHEASTERN REGION (Contd)

ระดับของรายได้	อุตสาหกรรม (ต่อ) MUNICIPAL AREA												รวมทั้งหมด
	อุตสาหกรรม (ต่อ) Industry (Contd)												
	กิจกรรมอสังหาริมทรัพย์ Real estate activities	กิจกรรมทางวิชาชีพ Professional/scientific activities	การบริหารงานสนับสนุนและให้บริการ Administrative and support service activities	การบริหารราชการ Public administration	การศึกษา Education	กิจกรรมด้านสุขภาพ Health and social work	ศิลปะ ความบันเทิง และนันทนาการ Art, entertainment	บริการอื่น ๆ Other service	งานบริการครัวเรือน Activities of household	กิจกรรมขององค์กร Extra-territorial	ไม่ทราบ Unknown	INCOME CLASS	
ชาย Male	1.4	6.2	12.5	192.6	132.9	75.0	5.2	17.1	15.5	-	-	-	TOTAL
ต่ำกว่า 1,501 บาท Less than 1,501 Baht	0.4	3.7	4.7	126.2	55.3	19.8	3.0	12.3	2.4	-	-	-	MALE
1,501 - 2,500 บาท 1,501 - 2,500 Baht	-	-	-	-	-	-	-	0.2	-	-	-	-	Less than 1,501 Baht
2,501 - 3,500 บาท 2,501 - 3,500 Baht	-	-	-	-	0.1	-	-	0.2	-	-	-	-	1,501 - 2,500 Baht
3,501 - 4,500 บาท 3,501 - 4,500 Baht	-	-	-	0.9	-	-	-	-	0.1	-	-	-	2,501 - 3,500 Baht
4,501 - 5,500 บาท 4,501 - 5,500 Baht	-	-	0.1	0.9	0.1	-	0.2	2.7	0.1	-	-	-	3,501 - 4,500 Baht
5,501 - 6,500 บาท 5,501 - 6,500 Baht	-	-	0.3	9.5	1.6	0.3	0.7	0.2	0.3	-	-	-	4,501 - 5,500 Baht
6,501 - 7,500 บาท 6,501 - 7,500 Baht	-	0.2	0.7	3.5	1.0	0.2	0.1	2.6	0.6	-	-	-	5,501 - 6,500 Baht
7,501 - 10,000 บาท 7,501 - 10,000 Baht	-	-	0.1	3.7	1.6	0.8	0.6	0.7	-	-	-	-	6,501 - 7,500 Baht
10,001 - 15,000 บาท 10,001 - 15,000 Baht	-	1.8	1.8	37.0	8.1	5.4	1.1	5.0	1.4	-	-	-	7,501 - 10,000 Baht
15,001 - 20,000 บาท 15,001 - 20,000 Baht	0.4	0.8	1.7	16.5	5.2	4.2	-	0.5	-	-	-	-	10,001 - 15,000 Baht
20,001 - 30,000 บาท 20,001 - 30,000 Baht	-	0.4	-	9.8	6.7	3.1	0.4	-	-	-	-	-	15,001 - 20,000 Baht
มากกว่า 30,000 บาท More than 30,000 Baht	-	0.6	-	14.3	22.7	3.1	-	-	-	-	-	-	20,001 - 30,000 Baht
ไม่ทราบ Unknown	-	-	-	-	-	-	-	-	-	-	-	-	Unknown
หญิง Female	1.0	2.5	7.8	66.4	77.6	55.3	2.2	4.9	13.1	-	-	-	FEMALE
ต่ำกว่า 1,501 บาท Less than 1,501 Baht	-	-	-	-	-	-	0.3	-	0.2	-	-	-	Less than 1,501 Baht
1,501 - 2,500 บาท 1,501 - 2,500 Baht	-	-	-	0.2	-	0.3	0.1	-	0.5	-	-	-	1,501 - 2,500 Baht
2,501 - 3,500 บาท 2,501 - 3,500 Baht	-	-	-	0.4	0.2	0.5	-	0.1	0.7	-	-	-	2,501 - 3,500 Baht
3,501 - 4,500 บาท 3,501 - 4,500 Baht	-	-	-	0.1	0.6	-	-	0.2	1.9	-	-	-	3,501 - 4,500 Baht
4,501 - 5,500 บาท 4,501 - 5,500 Baht	-	-	0.5	4.1	1.0	0.3	-	0.1	1.6	-	-	-	4,501 - 5,500 Baht
5,501 - 6,500 บาท 5,501 - 6,500 Baht	-	0.2	0.3	1.6	2.5	2.7	2.0	2.0	2.5	-	-	-	5,501 - 6,500 Baht
6,501 - 7,500 บาท 6,501 - 7,500 Baht	0.1	0.1	0.9	1.5	1.3	1.8	0.8	1.0	0.9	-	-	-	6,501 - 7,500 Baht
7,501 - 10,000 บาท 7,501 - 10,000 Baht	0.4	0.3	5.5	13.3	7.4	9.9	0.5	1.3	4.1	-	-	-	7,501 - 10,000 Baht
10,001 - 15,000 บาท 10,001 - 15,000 Baht	0.6	0.5	0.5	14.4	11.4	10.3	0.4	0.1	0.7	-	-	-	10,001 - 15,000 Baht
15,001 - 20,000 บาท 15,001 - 20,000 Baht	-	0.5	-	10.8	7.6	9.0	0.1	-	-	-	-	-	15,001 - 20,000 Baht
20,001 - 30,000 บาท 20,001 - 30,000 Baht	-	0.9	0.1	13.5	18.6	12.2	-	-	-	-	-	-	20,001 - 30,000 Baht
มากกว่า 30,000 บาท More than 30,000 Baht	-	0.1	0.1	6.5	26.9	8.3	-	-	-	-	-	-	More than 30,000 Baht
ไม่ทราบ Unknown	-	-	-	-	-	-	-	-	-	-	-	-	Unknown

ตารางที่ 19 จำนวนผู้จ้างงานตามอุตสาหกรรม ระดับจังหวัด เพศ และเขตการปกครอง ภาคตะวันออกเฉียงเหนือ (ต่อ)  
TABLE 19 EMPLOYEE BY INDUSTRY, INCOME CLASS, SEX AND AREA, NORTHEASTERN REGION (Contd.)

หน่วยนับ: in Thousands

ระดับของรายได้	อุตสาหกรรม Industry														TOTAL
	รวม	เกษตรกรรม และการประมง	การทำ เหมืองแร่ และหิน	การผลิต	ไฟฟ้า ก๊าซ ไอน้ำและระบบ อากาศ	การจัดหาน้ำ ปูน ปูนซีเมนต์ และระบบ sewage, waste	การก่อสร้าง	การขนส่ง การขุดเจาะ Transport, storage	การขนส่ง และ สถานที่เก็บสินค้า Transportation and storage	ที่พักแรมและ บริการอาหาร Accommodation and food service	ข้อมูลข่าวสาร และการสื่อสาร Information and communication	กิจกรรมการเงินและ การประกันภัย Financial Intermediation	INCOME CLASS		
Total	1,878.4	313.8	1.2	327.9	7.7	17.3	263.3	229.1	218	65.9	2.9	24.0	24.0	TOTAL	
ชาย	1,088.1	180.7	0.5	153.5	7.2	13.5	227.3	140.4	20.3	20.7	1.5	14.5	14.5	MALE	
ต่ำกว่า 1,501 บาท	6.8	5.7	-	0.4	-	-	-	-	-	-	-	-	-	Less than 1,501 Baht	
1,501 - 2,500 บาท	20.7	14.0	-	3.0	-	-	2.2	-	-	-	-	-	-	1,501 - 2,500 Baht	
2,501 - 3,500 บาท	38.4	23.1	-	1.1	-	9.4	0.8	1.3	1.3	0.3	-	-	-	2,501 - 3,500 Baht	
3,501 - 4,500 บาท	43.0	21.5	-	1.1	-	13.2	3.6	3.6	0.6	0.6	-	-	-	3,501 - 4,500 Baht	
4,501 - 5,500 บาท	85.5	33.5	-	4.7	-	10.1	2.8	2.8	2.0	1.0	-	-	-	4,501 - 5,500 Baht	
5,501 - 6,500 บาท	126.3	42.5	-	7.1	1.0	12.2	40.6	12.2	2.6	1.4	-	2.2	2.2	5,501 - 6,500 Baht	
6,501 - 7,500 บาท	125.1	10.7	-	18.6	-	3.2	40.4	18.8	-	0.7	-	-	-	6,501 - 7,500 Baht	
7,501 - 10,000 บาท	394.7	23.3	-	84.2	3.7	4.7	87.2	76.9	6.4	11.1	-	4.1	4.1	7,501 - 10,000 Baht	
10,001 - 15,000 บาท	139.0	5.8	0.5	27.8	2.0	1.5	24.0	21.3	2.9	5.2	-	3.6	3.6	10,001 - 15,000 Baht	
15,001 - 20,000 บาท	34.3	0.7	-	2.7	-	3.2	0.2	3.4	1.9	1.5	-	2.1	2.1	15,001 - 20,000 Baht	
20,001 - 30,000 บาท	39.7	-	-	1.8	0.2	0.8	-	0.7	1.6	-	-	1.3	1.3	20,001 - 30,000 Baht	
มากกว่า 30,000 บาท	33.8	-	-	1.1	0.2	-	-	-	1.1	-	-	1.0	1.0	More than 30,000 Baht	
ไม่ทราบ	0.7	-	-	-	-	-	-	-	-	-	-	-	-	Unknown	
หญิง	790.4	133.0	0.8	174.4	0.5	3.9	38.0	88.7	1.5	45.2	1.4	9.6	9.6	FEMALE	
ต่ำกว่า 1,501 บาท	14.8	8.6	-	2.7	-	-	0.8	1.6	-	-	-	-	-	Less than 1,501 Baht	
1,501 - 2,500 บาท	27.2	19.8	-	3.9	-	-	0.7	-	-	1.5	-	-	-	1,501 - 2,500 Baht	
2,501 - 3,500 บาท	31.6	21.1	-	4.3	-	-	0.6	1.3	-	1.9	-	-	-	2,501 - 3,500 Baht	
3,501 - 4,500 บาท	38.9	19.8	-	4.6	-	6.1	6.1	1.5	-	1.9	-	-	-	3,501 - 4,500 Baht	
4,501 - 5,500 บาท	57.2	25.0	-	9.0	-	-	3.0	2.6	-	3.2	-	-	-	4,501 - 5,500 Baht	
5,501 - 6,500 บาท	79.6	23.0	-	11.6	-	11.7	11.7	8.4	-	6.4	-	-	-	5,501 - 6,500 Baht	
6,501 - 7,500 บาท	53.2	2.6	0.8	13.7	-	0.6	3.2	12.0	-	5.2	-	1.0	1.0	6,501 - 7,500 Baht	
7,501 - 10,000 บาท	260.2	12.6	-	104.8	0.5	0.6	10.6	42.6	0.9	20.1	-	0.2	0.2	7,501 - 10,000 Baht	
10,001 - 15,000 บาท	110.4	0.3	-	14.5	-	0.5	1.1	15.4	0.6	4.5	-	2.6	2.6	10,001 - 15,000 Baht	
15,001 - 20,000 บาท	36.1	-	-	2.2	-	2.7	-	2.6	-	0.6	-	3.5	3.5	15,001 - 20,000 Baht	
20,001 - 30,000 บาท	35.3	-	-	1.5	-	-	-	0.8	-	-	-	0.9	0.9	20,001 - 30,000 Baht	
มากกว่า 30,000 บาท	45.8	0.4	-	1.5	-	-	-	-	-	-	-	1.5	1.5	More than 30,000 Baht	
ไม่ทราบ	0.2	-	-	-	-	-	0.2	-	-	-	-	-	-	Unknown	

ตารางที่ 19 จำนวนผู้จ้างงานตามอุตสาหกรรม ระดับของรายได้ เพศ และเขตการปกครอง ภาคตะวันออกเฉียงเหนือ (ต่อ)

TABLE 19 EMPLOYEE BY INDUSTRY, INCOME CLASS, SEX AND AREA, NORTHEASTERN REGION (Contd.)

หน่วยนับเป็น : in Thousands

ระดับของรายได้ Income Class	อุตสาหกรรม (ต่อ) Industry (Contd.)											รวม TOTAL
	กิจกรรม อสังหาริมทรัพย์ Real estate activities	กิจกรรมทางวิชาชีพ Professional/scientific technical activities	การบริหารสนับสนุน และสนับสนุน Administrative and support service activities	การบริหารราชการ Public admin- istration/defence	การศึกษา Education	กิจกรรมด้านสุขภาพ Health and social work	ศิลปะ ความบันเทิง และนันทนาการ Art, entertainment	บริการด้านอื่นๆ Other service	งานครัวเรือน Activities of household	กิจกรรมของ องค์กร Extra- territorial	ไม่ทราบ Unknown	
<b>ชาย Male</b>	14.3	15.7	265.2	185.8	80.1	6.1	22.6	11.8	-	-	-	TOTAL
ต่ำกว่า 1,501 บาท Less than 1,501 Baht	7.7	3.2	185.2	70.1	23.7	3.3	14.1	0.9	-	-	-	MALE
1,501 - 2,500 บาท 1,501 - 2,500 Baht	-	-	-	0.3	-	-	0.5	-	-	-	-	Less than 1,501 Baht
2,501 - 3,500 บาท 2,501 - 3,500 Baht	-	-	-	-	-	-	1.6	-	-	-	-	1,501 - 2,500 Baht
3,501 - 4,500 บาท 3,501 - 4,500 Baht	-	0.3	-	0.2	-	0.9	1.1	-	-	-	-	2,501 - 3,500 Baht
4,501 - 5,500 บาท 4,501 - 5,500 Baht	-	-	-	-	-	-	2.4	-	-	-	-	3,501 - 4,500 Baht
5,501 - 6,500 บาท 5,501 - 6,500 Baht	-	-	28.6	1.6	1.2	-	-	-	-	-	-	4,501 - 5,500 Baht
6,501 - 7,500 บาท 6,501 - 7,500 Baht	-	0.5	8.3	1.6	2.0	0.6	4.1	-	-	-	-	5,501 - 6,500 Baht
7,501 - 10,000 บาท 7,501 - 10,000 Baht	3.6	0.7	24.2	0.8	1.9	-	1.3	0.4	-	-	-	6,501 - 7,500 Baht
10,001 - 15,000 บาท 10,001 - 15,000 Baht	2.8	0.7	62.7	13.4	10.8	-	2.3	0.5	-	-	-	7,501 - 10,000 Baht
15,001 - 20,000 บาท 15,001 - 20,000 Baht	0.5	1.7	24.3	9.9	5.4	1.1	0.9	-	-	-	-	10,001 - 15,000 Baht
20,001 - 30,000 บาท 20,001 - 30,000 Baht	-	-	11.7	5.0	1.5	-	-	-	-	-	-	15,001 - 20,000 Baht
มากกว่า 30,000 บาท More than 30,000 Baht	-	-	4.6	12.7	-	0.7	-	-	-	-	-	20,001 - 30,000 Baht
ไม่ทราบ Unknown	-	-	0.7	24.7	1.1	-	-	-	-	-	-	More than 30,000 Baht
<b>หญิง Female</b>	6.6	12.6	80.0	115.7	56.4	2.8	8.5	10.9	-	-	-	Unknown
ต่ำกว่า 1,501 บาท Less than 1,501 Baht	-	-	-	-	0.2	-	-	-	-	-	-	FEMALE
1,501 - 2,500 บาท 1,501 - 2,500 Baht	-	-	-	0.8	0.2	-	-	0.4	-	-	-	Less than 1,501 Baht
2,501 - 3,500 บาท 2,501 - 3,500 Baht	-	-	-	1.3	-	-	-	1.1	-	-	-	1,501 - 2,500 Baht
3,501 - 4,500 บาท 3,501 - 4,500 Baht	-	1.8	-	1.6	0.5	-	0.6	0.5	-	-	-	2,501 - 3,500 Baht
4,501 - 5,500 บาท 4,501 - 5,500 Baht	-	1.1	7.9	1.7	1.6	-	2.1	0.1	-	-	-	3,501 - 4,500 Baht
5,501 - 6,500 บาท 5,501 - 6,500 Baht	1.6	1.6	2.5	4.4	3.6	-	1.6	3.2	-	-	-	4,501 - 5,500 Baht
6,501 - 7,500 บาท 6,501 - 7,500 Baht	0.2	0.6	6.0	2.2	4.6	-	-	-	-	-	-	5,501 - 6,500 Baht
7,501 - 10,000 บาท 7,501 - 10,000 Baht	1.6	2.1	21.5	13.4	19.3	1.3	3.1	5.6	-	-	-	6,501 - 7,500 Baht
10,001 - 15,000 บาท 10,001 - 15,000 Baht	3.2	4.8	25.3	27.1	8.6	1.5	0.6	-	-	-	-	7,501 - 10,000 Baht
15,001 - 20,000 บาท 15,001 - 20,000 Baht	-	0.5	7.6	10.4	5.9	-	-	-	-	-	-	10,001 - 15,000 Baht
20,001 - 30,000 บาท 20,001 - 30,000 Baht	-	-	8.3	16.7	7.2	-	-	-	-	-	-	15,001 - 20,000 Baht
มากกว่า 30,000 บาท More than 30,000 Baht	-	-	0.9	36.3	4.7	-	0.6	-	-	-	-	20,001 - 30,000 Baht
ไม่ทราบ Unknown	-	-	-	-	-	-	-	-	-	-	-	More than 30,000 Baht

ภาคใต้

## ตารางสถิติ ภาคใต้

- ตารางที่ 1 จำนวนประชากร จำแนกตามกลุ่มอายุ สถานภาพแรงงาน
- ตารางที่ 2 จำนวนประชากรอายุ 15 ปี ขึ้นไป จำแนกตามสถานภาพสมรส สถานภาพแรงงาน
- ตารางที่ 3 จำนวนประชากรอายุ 15 ปีขึ้นไป จำแนกตามระดับการศึกษาที่สำเร็จ สถานภาพแรงงาน
- ตารางที่ 4 ผู้มีงานทำ จำแนกตามระดับการศึกษาที่สำเร็จ อาชีพ
- ตารางที่ 5 ผู้มีงานทำ จำแนกตามระดับการศึกษาที่สำเร็จ อุตสาหกรรม
- ตารางที่ 6 ผู้มีงานทำ จำแนกตามสถานภาพการทำงาน อาชีพ
- ตารางที่ 7 ผู้มีงานทำ จำแนกตามสถานภาพการทำงาน อุตสาหกรรม
- ตารางที่ 8 จำนวนผู้มีงานทำ จำแนกตามอาชีพ และอุตสาหกรรม
- ตารางที่ 9 ผู้มีงานทำ จำแนกตามอาชีพ จำนวนชั่วโมงทำงานต่อสัปดาห์ การมีเวลาเหลือพอที่จะทำงานเพิ่มขึ้น
- ตารางที่ 10 ผู้มีงานทำ จำแนกตามอุตสาหกรรม จำนวนชั่วโมงทำงานต่อสัปดาห์ การมีเวลาเหลือพอที่จะทำงานเพิ่มขึ้น
- ตารางที่ 11 ผู้มีงานทำ จำแนกตามสถานภาพการทำงาน จำนวนชั่วโมงทำงานต่อสัปดาห์ การมีเวลาเหลือพอที่จะทำงานเพิ่มขึ้น
- ตารางที่ 12 ผู้มีงานทำ จำแนกตามกลุ่มอายุ ชั่วโมงการทำงานต่อสัปดาห์ การมีเวลาเหลือพอที่จะทำงานเพิ่มขึ้น
- ตารางที่ 13 จำนวนผู้ว่างงาน ที่หางานทำ จำแนกตามระยะเวลาที่หางานทำ ระดับการศึกษาที่สำเร็จ
- ตารางที่ 14 จำนวนผู้ว่างงาน ที่เคยทำงานมาก่อน จำแนกตามอาชีพที่ทำครั้งสุดท้าย อุตสาหกรรมที่ทำครั้งสุดท้าย
- ตารางที่ 15 ลูกจ้าง จำแนกตามค่าจ้างเฉลี่ย ผลประโยชน์อื่นๆ ที่ได้รับ อุตสาหกรรม
- ตารางที่ 16 ลูกจ้างเอกชน จำแนกตามค่าจ้างเฉลี่ย ผลประโยชน์อื่นๆ ที่ได้รับ อุตสาหกรรม
- ตารางที่ 17 ลูกจ้างรัฐบาล จำแนกตามค่าจ้างเฉลี่ย ผลประโยชน์อื่นๆ ที่ได้รับ อุตสาหกรรม
- ตารางที่ 18 ลูกจ้าง จำแนกตาม อาชีพ ระดับของรายได้
- ตารางที่ 19 ลูกจ้าง จำแนกตาม อุตสาหกรรม ระดับของรายได้

ตารางที่ 1 จำนวนประชากรอายุ 15 ปีขึ้นไป จำแนกตามกลุ่มอายุ สถานภาพแรงงาน ภาคใต้

TABLE 1 POPULATION 15 YEARS AND OVER BY AGE GROUP, LABOR FORCE STATUS, SOUTHERN REGION

ไตรมาสที่ 4/2558 : Quarter 4/2015

หน่วยเป็นพัน : in Thousands

สถานภาพแรงงาน	รวม						LABOR FORCE STATUS			
	Total	15-19	20-24	25-29	30-34	35-39	40-49	50-59	>= 60	
ประชากรอายุ 15 ปีขึ้นไป	7,223.7	691.7	700.1	681.0	682.2	711.4	1,394.0	1,104.0	1,259.3	POPULATION 15 YEARS AND OVER
กำลังแรงงานรวม	5,113.0	170.9	467.3	581.6	596.4	623.7	1,247.3	932.3	493.5	Total Labor Force
1. กำลังแรงงานปัจจุบัน	5,108.3	170.1	467.0	581.2	596.0	623.7	1,245.6	932.0	492.8	1. Current labor force
1.1 ผู้มีงานทำ	5,050.5	161.3	443.5	571.6	591.0	620.3	1,241.6	929.8	491.5	1.1 Employed
- ทำงาน	4,875.5	153.9	429.4	561.6	578.1	601.0	1,197.6	892.9	461.0	- At work
- ไม่ทำงานแต่มีงานประจำ	175.0	7.4	14.1	10.0	12.9	19.3	43.9	36.8	30.6	- With job but not at work
1.2 ผู้ว่างงาน	57.9	8.8	23.5	9.6	5.1	3.4	4.0	2.2	1.3	1.2 Unemployed
- หางานทำ	9.8	1.3	2.4	2.4	1.8	0.5	0.6	0.7	0.1	- Looking for work
- ไม่หางานทำ/พร้อมที่จะทำงาน	48.1	7.5	21.1	7.3	3.3	2.9	3.4	1.5	1.2	- Not looking/available for work
2. กำลังแรงงานที่รอดูภาค	4.7	0.8	0.4	0.4	0.4	-	1.7	0.4	0.7	2. Seasonally inactive labor force
ผู้ไม่อยู่ในกำลังแรงงาน	2,110.7	520.8	232.8	99.4	85.8	87.7	146.7	171.7	765.8	Persons not in Labor Force
1. ทำงานบ้าน	757.0	33.4	94.5	74.0	68.3	71.3	122.3	129.8	163.4	1. Household work
2. เรียนหนังสือ	560.1	455.6	98.6	5.7	0.2	-	-	-	-	2. Studies
3. ยังเด็ก ขร/ไม่สามารถทำงานได้	630.7	11.0	9.7	10.5	8.8	11.0	19.5	30.0	530.1	3. Too young/old/incapable of work
4. อื่น ๆ	162.9	20.8	30.1	9.3	8.4	5.4	4.9	11.9	72.2	4. Others

ตารางที่ 1 จำนวนประชากรอายุ 15 ปีขึ้นไป จำแนกตามกลุ่มอายุ สถานภาพแรงงาน และเพศ ภาคใต้

Table 1 POPULATION 15 YEARS AND OVER BY AGE GROUP, LABOR FORCE STATUS AND SEX , SOUTHERN REGION

หน่วยเป็นพัน : In Thousands

สถานภาพแรงงาน	รวม						กลุ่มอายุ				LABOR FORCE STATUS		
	Total	15-19	20-24	25-29	30-34	35-39	40-49	50-59	>=60				
<b>ชาย</b>													<b>MALE</b>
<b>กำลังแรงงานรวม</b>	3,523.0	351.7	354.2	344.8	347.4	351.2	678.5	531.5	563.7	Total Labor Force			
<b>1. กำลังแรงงานปัจจุบัน</b>	2,869.8	124.2	281.7	329.2	334.8	340.7	664.0	501.3	294.0	1. Current labor force			
1.1 ผู้มีงานทำ	2,867.8	123.4	281.6	329.0	334.4	340.7	664.0	501.3	293.5	1.1 Employed			
- ทำงาน	2,833.3	117.9	267.9	322.7	330.5	339.8	661.9	500.0	292.5	- At work			
- ไม่ทำงานแต่มีงานประจำ	2,730.3	112.3	257.4	316.2	321.6	328.3	635.6	479.6	279.4	- With job but not at work			
1.2 ผู้ว่างงาน	103.0	5.6	10.6	6.6	8.9	11.6	26.3	20.5	13.0	1.2 Unemployed			
- หางานทำ	34.5	5.5	13.7	6.3	3.9	0.9	2.1	1.2	1.0	- Looking for work			
- ไม่ทำงานทำ/พร้อมที่จะทำงาน	5.5	1.0	1.0	1.9	0.8	-	0.1	0.7	0.1	- Not looking/available for work			
<b>2. กำลังแรงงานที่รอฤดูกาล</b>	28.9	4.5	12.7	4.4	3.1	0.9	1.9	0.6	0.9	2. Seasonally inactive labor force			
<b>ผู้ไม่อยู่ในกำลังแรงงาน</b>	2.0	0.8	0.1	0.2	0.4	-	-	-	0.5	Persons not in Labor Force			
1. ทำงานบ้าน	653.2	227.5	72.5	15.6	12.6	10.5	14.5	30.2	269.7	1. Household work			
2. เรียนหนังสือ	19.2	2.5	4.5	1.0	1.1	1.5	2.5	3.2	2.9	2. Studies			
3. ยังเด็ก หรือ/ไม่สามารถทำงานได้	250.4	204.5	41.1	4.7	0.1	-	-	-	-	3. Too young/old/incapable of work			
4. อื่น ๆ	285.1	6.6	8.2	5.7	6.7	6.3	10.4	18.0	223.1	4. Others			
	98.6	14.0	18.7	4.3	4.7	2.7	1.6	9.1	43.6				
<b>หญิง</b>													<b>FEMALE</b>
<b>กำลังแรงงานรวม</b>	3,700.7	340.0	345.9	336.2	334.8	360.1	715.5	572.6	695.6	Total Labor Force			
<b>1. กำลังแรงงานปัจจุบัน</b>	2,243.2	46.7	185.6	252.4	261.6	283.0	583.3	431.1	199.6	1. Current labor force			
1.1 ผู้มีงานทำ	2,240.5	46.7	185.4	252.2	261.6	283.0	581.6	430.7	199.4	1.1 Employed			
- ทำงาน	2,217.2	43.4	175.6	248.9	260.4	280.5	579.7	429.7	199.1	- At work			
- ไม่ทำงานแต่มีงานประจำ	2,145.2	41.6	172.1	245.4	256.4	272.8	562.0	413.4	181.5	- With job but not at work			
1.2 ผู้ว่างงาน	72.0	1.8	3.5	3.5	4.0	7.7	17.7	16.3	17.5	1.2 Unemployed			
- หางานทำ	23.4	3.3	9.8	3.3	1.2	2.5	1.9	1.0	0.3	- Looking for work			
- ไม่ทำงานทำ/พร้อมที่จะทำงาน	4.2	0.4	1.4	0.4	1.0	0.5	0.5	0.1	-	- Not looking/available for work			
<b>2. กำลังแรงงานที่รอฤดูกาล</b>	19.2	2.9	8.4	2.9	0.2	2.0	1.5	0.9	0.3	2. Seasonally inactive labor force			
<b>ผู้ไม่อยู่ในกำลังแรงงาน</b>	2.7	-	0.3	0.2	-	-	-	0.4	0.2	Persons not in Labor Force			
1. ทำงานบ้าน	1,457.5	293.3	160.3	83.9	73.2	77.1	132.2	141.5	496.1	1. Household work			
2. เรียนหนังสือ	737.9	30.9	90.0	73.1	67.2	69.8	119.8	126.7	160.5	2. Studies			
3. ยังเด็ก หรือ/ไม่สามารถทำงานได้	309.7	251.2	57.5	1.0	0.1	-	-	-	-	3. Too young/old/incapable of work			
4. อื่น ๆ	345.6	4.5	1.5	4.8	2.1	4.7	9.1	12.0	307.0	4. Others			
	64.3	6.8	11.3	5.0	3.8	2.7	3.3	2.8	28.6				



ตารางที่ 1 จำนวนประชากรอายุ 15 ปีขึ้นไป จำแนกตามกลุ่มอายุ สถานภาพแรงงาน เพศ และเขตการปกครอง ภาคใต้ (ต่อ)  
TABLE 1 POPULATION 15 YEARS AND OVER BY AGE GROUP, LABOR FORCE STATUS, SEX AND AREA, SOUTHERN REGION (Contd.)

ไตรมาสที่ 4/2558 : Quarter 4/2015	ในเขตเทศบาล MUNICIPAL AREA	กลุ่มอายุ Age Group							LABOR FORCE STATUS				
		รวม Total	15-19	20-24	25-29	30-34	35-39	40-49		50-59	>= 60		
	สถานภาพแรงงาน												
	ประชากรอายุ 15 ปีขึ้นไป	2,444.0	229.4	243.0	237.3	238.4	244.5	470.2	368.5	412.7	POPULATION 15 YEARS AND OVER		
	กำลังแรงงานรวม	1,692.5	47.1	143.3	204.4	210.6	215.5	420.3	308.0	143.2	Total Labor Force		
	1. กำลังแรงงานปัจจุบัน	1,690.0	46.3	143.2	204.4	210.5	215.5	419.6	308.0	142.5	1. Current labor force		
	1.1 ผู้มีงานทำ	1,674.5	45.5	137.1	201.7	208.3	215.2	417.4	307.6	141.8	1.1 Employed		
	- ทำงาน	1,643.0	44.9	136.2	200.6	205.2	211.3	407.4	301.0	136.3	- At work		
	- ไม่ทำงานแต่มีงานประจำ	31.5	0.6	0.9	1.1	3.1	3.9	10.0	6.6	5.5	- With job but not at work		
	1.2 ผู้ว่างงาน	15.4	0.8	6.1	2.7	2.2	0.3	2.2	0.4	0.7	1.2 Unemployed		
	- ท างานทำ	4.6	0.3	1.2	1.1	1.5	0.1	0.1	0.1	0.1	- Looking for work		
	- ไม่ท างานทำ/พร้อมที่จะท างาน	10.8	0.5	4.8	1.6	0.7	0.2	2.1	0.4	0.6	- Not looking/available for work		
	2. กำลังแรงงานที่รอดูดกล	2.5	0.8	0.1	-	0.2	-	0.7	-	0.7	2. Seasonally inactive labor force		
	ผู้ไม่อยู่ในกำลังแรงงาน	751.6	182.3	99.8	32.9	27.7	29.0	49.9	60.5	269.5	Persons not in Labor Force		
	1. ท างานบ้าน	243.2	7.9	28.3	21.4	22.6	22.8	39.0	45.7	55.6	1. Household work		
	2. เรียนหนังสือ	234.1	166.8	62.3	4.9	0.1	-	-	-	-	2. Studies		
	3. ยังเด็ก ขรา/ไม่สามารถท างานได้	192.3	1.8	1.9	2.3	2.5	2.7	7.2	9.7	164.2	3. Too young/old/incapable of work		
	4. อื่น ๆ	82.0	5.8	7.3	4.3	2.5	3.6	3.7	5.1	49.7	4. Others		

หน่วยเป็นพัน : In Thousands

ตารางที่ 1 จำนวนประชากรอายุ 15 ปีขึ้นไป จำนวนตามกลุ่มอายุ สถานภาพแรงงาน เพศ และเขตการปกครอง ภาคใต้ (ต่อ)

TABLE 1 POPULATION 15 YEARS AND OVER BY AGE GROUP, LABOR FORCE STATUS, SEX AND AREA, SOUTHERN REGION (Contd.)

สถานภาพแรงงาน	ในเขตเทศบาล MUNICIPAL AREA							รวม	LABOR FORCE STATUS			
	15-19	20-24	25-29	30-34	35-39	40-49	50-59		>= 60	POPULATION 15 YEARS AND OVER	MALE	Total Labor Force
ประชากรอายุ 15 ปีขึ้นไป	2,444.0	2,430.0	2,373.0	2,384.0	2,445.0	4,702.0	3,685.0	412.7	2,444.0	1,166.9	920.0	1.1
ชาย	1,138.0	1,194.0	1,173.0	1,190.0	1,186.0	2,244.0	1,736.0	181.0	1,166.9	580.0	340.0	1.1
กำลังแรงงานรวม	31.7	83.5	109.1	115.2	114.6	218.1	162.8	84.9	31.7	918.3	908.3	1.1
1. กำลังแรงงานปัจจุบัน	30.9	83.4	109.1	115.1	114.6	218.1	162.8	84.4	30.9	908.3	908.3	1.1
1.1 ผู้มีงานทำ	30.3	79.4	107.1	113.6	114.5	216.8	162.7	83.8	30.3	888.6	888.6	1.1
- ทำงาน	29.8	78.6	106.3	112.1	112.6	209.5	159.5	80.3	29.8	19.7	19.7	1.1
- ไม่ทำงานแต่มีงานประจำ	0.6	0.8	0.7	1.5	1.9	7.3	3.3	3.5	0.6	10.1	10.1	1.1
1.2 ผู้ว่างงาน	0.6	4.0	2.0	1.4	0.1	1.3	0.1	0.6	0.6	2.4	2.4	1.1
- หางานทำ	0.1	0.5	0.9	0.8	-	-	-	0.1	0.1	7.7	7.7	1.1
- ไม่หางานทำ/พร้อมที่จะทำงาน	0.5	3.5	1.1	0.7	0.1	1.3	0.1	0.4	0.5	1.6	1.6	1.1
2. กำลังแรงงานที่รอดูกาล	0.8	0.1	-	0.2	-	-	-	0.5	0.8	247.0	247.0	1.1
ผู้ไม่อยู่ในกำลังแรงงาน	82.1	36.0	8.2	3.7	4.0	6.3	10.8	96.1	82.1	5.8	5.8	1.1
1. ทำงานบ้าน	0.3	1.4	0.2	0.5	0.5	1.1	1.3	0.5	0.3	108.7	108.7	1.1
2. เรียนหนังสือ	76.4	28.4	3.9	-	-	-	-	-	76.4	82.3	82.3	1.1
3. ยังเด็ก หรือ/ไม่สามารถทำงานได้	1.3	1.5	1.4	1.6	1.7	4.0	5.5	65.2	1.3	50.2	50.2	1.1
4. อื่น ๆ	4.0	4.7	2.7	1.7	1.7	1.2	3.9	30.3	4.0	1,277.1	1,277.1	1.1
หญิง	115.6	123.6	120.1	119.4	126.0	2,459.0	1,949.0	231.7	115.6	772.5	772.5	1.1
กำลังแรงงานรวม	15.4	59.8	95.3	95.4	100.9	202.2	145.2	58.3	15.4	771.6	771.6	1.1
1. กำลังแรงงานปัจจุบัน	15.4	59.8	95.3	95.4	100.9	201.5	145.2	58.1	15.4	766.3	766.3	1.1
1.1 ผู้มีงานทำ	15.1	57.7	94.7	94.7	100.7	200.6	144.8	58.0	15.1	754.4	754.4	1.1
- ทำงาน	15.1	57.7	94.3	93.1	98.7	197.9	141.6	56.0	15.1	11.9	11.9	1.1
- ไม่ทำงานแต่มีงานประจำ	-	0.1	0.4	1.6	2.0	2.7	3.3	1.9	-	5.4	5.4	1.1
1.2 ผู้ว่างงาน	0.3	2.1	0.7	0.8	0.2	0.9	0.4	0.1	0.3	2.3	2.3	1.1
- หางานทำ	0.2	0.8	0.2	0.8	0.1	0.1	0.1	-	0.2	3.1	3.1	1.1
- ไม่หางานทำ/พร้อมที่จะทำงาน	0.1	1.3	0.5	-	0.1	0.8	0.3	0.1	0.1	0.9	0.9	1.1
2. กำลังแรงงานที่รอดูกาล	-	-	-	-	-	0.7	-	0.2	-	504.6	504.6	1.1
ผู้ไม่อยู่ในกำลังแรงงาน	100.2	63.8	24.7	24.0	25.1	43.7	49.7	173.5	100.2	237.4	237.4	1.1
1. ทำงานบ้าน	7.6	26.9	21.1	22.2	22.2	37.9	44.4	55.1	7.6	125.4	125.4	1.1
2. เรียนหนังสือ	90.4	33.9	1.0	0.1	-	-	-	-	90.4	110.1	110.1	1.1
3. ยังเด็ก หรือ/ไม่สามารถทำงานได้	0.5	0.4	1.0	0.9	0.9	3.2	4.2	99.0	0.5	31.8	31.8	1.1
4. อื่น ๆ	1.7	2.7	1.6	0.8	1.9	2.5	1.1	19.4	1.7			1.1

หน่วยเป็นพัน : In Thousands

ตารางที่ 1 จำนวนประชากรอายุ 15 ปีขึ้นไป จำแนกตามกลุ่มอายุ สถานภาพแรงงาน เพศ และเขตการปกครอง ภาคใต้ (ต่อ)

TABLE 1 POPULATION 15 YEARS AND OVER BY AGE GROUP, LABOR FORCE STATUS, SEX AND AREA, SOUTHERN REGION (Contd.)

ไตรมาสที่ 4/2558 : Quarter 4/2015	นอกระบบเทศบาล NON-MUNICIPAL AREA							รวม Total	กลุ่มอายุ Age Group				LABOR FORCE STATUS
	15-19	20-24	25-29	30-34	35-39	40-49	50-59		>= 60				
ประชากรอายุ 15 ปีขึ้นไป	4,779.7	457.1	443.7	443.9	466.8	923.7	735.6	846.6	POPULATION 15 YEARS AND OVER				
กำลังแรงงานรวม	3,420.6	324.1	377.1	385.8	408.2	827.0	624.3	350.3	Total Labor Force				
1. กำลังแรงงานปัจจุบัน	3,418.4	323.8	376.8	385.6	408.2	826.0	624.0	350.3	1. Current labor force				
1.1 ผู้มีงานทำ	3,376.0	306.4	369.9	382.7	405.2	824.2	622.2	349.7	1.1 Employed				
- ทำงาน	3,232.5	293.2	360.9	372.9	389.8	790.2	591.9	324.6	- At work				
- ไม่ทำงานแต่มีงานประจำ	143.5	6.8	8.9	9.8	15.4	34.0	30.3	25.1	- With job but not at work				
1.2 ผู้ว่างงาน	42.4	7.9	6.9	2.9	3.1	1.8	1.8	0.6	1.2 Unemployed				
- ท างานทำ	5.1	1.0	1.2	0.3	0.4	0.5	0.7	-	- Looking for work				
- ไม่ทำงานทำ/พร้อมที่จะทำงาน	37.3	7.0	5.7	2.6	2.7	1.3	1.1	0.6	- Not looking/available for work				
2. กำลังแรงงานที่รอฤดูกาล	2.2	-	0.4	0.2	-	1.0	0.4	-	2. Seasonally inactive labor force				
ผู้ไม่อยู่ในกำลังแรงงาน	1,359.1	338.6	66.6	58.1	58.6	96.8	111.3	496.2	Persons not in Labor Force				
1. ทำงานบ้าน	513.8	25.5	52.6	45.7	48.5	83.3	84.1	107.9	1. Household work				
2. เรียนหนังสือ	326.0	288.8	36.3	0.1	-	-	-	-	2. Studies				
3. ยังเด็ก ขรา/ไม่สามารถทำงานได้	438.4	9.2	8.2	6.3	8.4	12.3	20.3	365.9	3. Too young/old/incapable of work				
4. อื่น ๆ	80.9	15.0	22.7	5.9	1.8	1.2	6.8	22.5	4. Others				

หน่วยเป็นพัน : In Thousands

ตารางที่ 1 จำนวนประชากรอายุ 15 ปีขึ้นไป จำแนกตามกลุ่มอายุ สถานภาพแรงงาน เพศ และเขตการปกครอง ภาคใต้ (ต่อ)

TABLE 1 POPULATION 15 YEARS AND OVER BY AGE GROUP, LABOR FORCE STATUS, SEX AND AREA, SOUTHERN REGION (Contd.)

ไตรมาสที่ 4/2558 : Quarter 4/2015

นอกเขตเทศบาล NON-MUNICIPAL AREA

หน่วยเป็นพัน : In Thousands

สถานภาพแรงงาน	รวม							LABOR FORCE STATUS				
	Total	15-19	20-24	25-29	30-34	35-39	40-49	50-59	>= 60	POPULATION 15 YEARS AND OVER		
ชาย	4,779.7	462.3	457.1	443.7	443.9	466.8	923.7	735.6	846.6	MALE		
ประชากรอายุ 15 ปีขึ้นไป	2,356.1	237.9	234.8	227.5	228.5	232.7	454.1	357.9	382.7	Total Labor Force		
กำลังแรงงานรวม	1,949.9	92.5	198.3	220.1	219.6	226.1	445.8	338.5	209.1	1. Current labor force		
1. กำลังแรงงานปัจจุบัน	1,949.5	92.5	198.3	219.9	219.3	226.1	445.8	338.5	209.1	1.1 Employed		
1.1 ผู้มีงานทำ	1,925.1	87.6	188.6	215.7	216.9	225.4	445.1	337.3	208.6	- At work		
- ทำงาน	1,841.7	82.6	178.8	209.8	209.5	215.7	426.1	320.1	199.1	- With job but not at work		
- ไม่ทำงานแต่มีงานประจำ	83.4	5.0	9.8	5.8	7.4	9.7	19.0	17.2	9.5	1.2 Unemployed		
1.2 ผู้ว่างงาน	24.4	4.9	9.7	4.3	2.4	0.8	0.8	1.1	0.4	- Looking for work		
- หางานทำ	3.2	0.8	0.5	1.0	-	-	0.1	0.7	-	- Not looking/available for work		
- ไม่หางานทำ/พร้อมที่จะทำงาน	21.2	4.1	9.2	3.3	2.4	0.8	0.6	0.5	0.4	2. Seasonally inactive labor force		
2. กำลังแรงงานที่รอฤดูกาล	0.4	-	-	0.2	0.2	-	-	-	-	Persons not in Labor Force		
ผู้ไม่อยู่ในกำลังแรงงาน	406.2	145.5	36.5	7.4	8.9	6.6	8.3	19.5	173.6	1. Household work		
1. ทำงานบ้าน	13.4	2.2	3.1	0.7	0.7	1.0	1.4	1.8	2.4	2. Studies		
2. เรียนหนังสือ	141.6	128.1	12.7	0.8	0.1	-	-	-	-	3. Too young/old/incapable of work		
3. ยังเด็ก ขรา/ไม่สามารถทำงานได้	202.8	5.2	6.7	4.4	5.2	4.6	6.4	12.5	157.9	4. Others		
4. อื่น ๆ	48.4	9.9	14.1	1.6	3.0	1.0	0.5	5.1	13.3	FEMALE		
หญิง	2,423.6	224.4	222.3	216.1	215.4	234.2	469.6	377.7	463.9	Total Labor Force		
กำลังแรงงานรวม	1,470.7	31.3	125.8	157.0	166.2	182.1	381.1	285.9	141.3	1. Current labor force		
1. กำลังแรงงานปัจจุบัน	1,468.9	31.3	125.5	156.9	166.2	182.1	380.1	285.5	141.3	1.1 Employed		
1.1 ผู้มีงานทำ	1,450.9	28.2	117.8	154.2	165.8	179.8	379.1	284.9	141.1	- At work		
- ทำงาน	1,390.8	26.4	114.4	151.1	163.4	174.1	364.1	271.8	125.5	- With job but not at work		
- ไม่ทำงานแต่มีงานประจำ	60.1	1.8	3.4	3.1	2.4	5.7	15.0	13.1	15.6	1.2 Unemployed		
1.2 ผู้ว่างงาน	18.0	3.0	7.7	2.7	0.4	2.3	1.1	0.6	0.2	- Looking for work		
- หางานทำ	2.0	0.2	0.6	0.2	0.3	0.4	0.4	-	-	- Not looking/available for work		
- ไม่หางานทำ/พร้อมที่จะทำงาน	16.1	2.9	7.1	2.4	0.2	1.9	0.7	0.6	0.2	2. Seasonally inactive labor force		
2. กำลังแรงงานที่รอฤดูกาล	1.8	-	0.3	0.2	-	-	1.0	0.4	-	Persons not in Labor Force		
ผู้ไม่อยู่ในกำลังแรงงาน	952.9	193.1	96.5	59.1	49.2	52.1	88.5	91.8	322.6	1. Household work		
1. ทำงานบ้าน	500.5	23.3	63.1	51.9	45.0	47.5	81.9	82.3	105.4	2. Studies		
2. เรียนหนังสือ	184.4	160.7	23.6	-	-	-	-	-	-	3. Too young/old/incapable of work		
3. ยังเด็ก ขรา/ไม่สามารถทำงานได้	235.5	4.0	1.1	3.8	1.2	3.7	5.9	7.8	208.0	4. Others		
4. อื่น ๆ	32.5	5.1	8.7	3.4	3.0	0.8	0.7	1.7	9.2			

ตารางที่ 2 จำนวนประชากรอายุ 15 ปีขึ้นไป จำแนกตามสถานภาพสมรส สถานภาพแรงงาน ภาคใต้

TABLE 2 POPULATION 15 YEARS AND OVER BY MARITAL STATUS, LABOR FORCE STATUS , SOUTHERN REGION

ไตรมาสที่ 4/2558 : Quarter 4/2015

หน่วยเป็นพัน : In Thousands

สถานภาพแรงงาน	รวม					เคยสมรส Ever-Married			LABOR FORCE STATUS	
	Total	โสด Single	สมรส Married	หม้าย Widowed	หย่า Divorced	แยกกันอยู่ Separated	ไม่ทราบ Unknown	1. Current labor force	2. Seasonally inactive labor force	Persons not in Labor Force
<b>ยอดรวม</b>	7,223.7	1,822.7	4,605.9	543.9	96.7	152.4	2.1	TOTAL		
<b>กำลังแรงงานรวม</b>	5,113.0	1,082.8	3,603.2	210.8	82.5	131.8	1.9	Total Labor Force		
<b>1. กำลังแรงงานปัจจุบัน</b>	5,108.3	1,081.3	3,600.3	210.6	82.5	131.8	1.9	1. Current labor force		
1.1 ผู้มีงานทำ	5,050.5	1,041.2	3,584.6	210.4	81.4	131.0	1.9	1.1 Employed		
- ทำงาน	4,875.5	1,018.5	3,457.7	196.2	78.5	122.8	1.8	- At work		
- ไม่ทำงานแต่มีงานประจำ	175.0	22.7	126.9	14.3	2.9	8.3	0.0	- With job but not at work		
1.2 ผู้ว่างงาน	57.9	40.0	15.7	0.2	1.1	0.8	-	1.2 Unemployed		
- หางานทำ	9.8	4.2	4.5	0.1	0.4	0.5	-	- Looking for work		
- ไม่หางานทำ/พร้อมที่จะทำงาน	48.1	35.8	11.2	0.1	0.7	0.3	-	- Not looking/available for work		
<b>2. กำลังแรงงานที่รอดูกาล</b>	4.7	1.6	3.0	0.2	-	-	-	2. Seasonally inactive labor force		
<b>ผู้ไม่อยู่ในกำลังแรงงาน</b>	2,110.7	739.9	1,002.7	333.2	14.2	20.5	0.2	Persons not in Labor Force		
1. ทำงานบ้าน	757.0	54.3	621.2	65.4	6.7	9.5	-	1. Household work		
2. เรียนหนังสือ	560.1	550.7	9.3	-	-	0.1	-	2. Studies		
3. ยังเด็ก ขรา/ไม่สามารถทำงานได้	630.7	73.4	284.5	259.1	5.5	8.0	0.2	3. Too young/old/incapable of work		
4. อื่น ๆ	162.9	61.6	87.7	8.7	2.0	2.9	-	4. Others		

ตารางที่ 2 จำนวนประชากรอายุ 15 ปีขึ้นไป จำแนกตามสถานภาพสมรส สถานภาพแรงงาน และเพศ ภาคใต้

TABLE 2 POPULATION 15 YEARS AND OVER BY MARITAL STATUS, LABOR FORCE STATUS AND SEX, SOUTHERN REGION

หน่วยเป็นพัน : In Thousands

สถานภาพแรงงาน	รวม						เคยสมรส Ever-Married				LABOR FORCE STATUS
	Total	โสด Single	สมรส Married	หม้าย Widowed	หย่า Divorced	แยกที่อยู่ Separated	ไม่ทราบ Unknown	LABOR FORCE STATUS			
<b>ชาย</b>	3,523.0	1,043.7	2,281.6	99.8	31.1	65.7	1.2	MALE			
<b>กำลังแรงงานรวม</b>	2,869.8	703.0	2,037.3	42.1	27.4	58.8	1.2	Total Labor Force			
<b>1. กำลังแรงงานปัจจุบัน</b>	2,867.8	701.7	2,036.6	42.1	27.4	58.8	1.2	1. Current labor force			
1.1 ผู้มีงานทำ	2,833.3	676.4	2,028.3	42.1	26.7	58.7	1.2	1.1 Employed			
- ทำงาน	2,730.3	658.0	1,948.8	40.0	26.0	56.4	1.1	- At work			
- ไม่ทำงานแต่มีงานประจำ	103.0	18.4	79.5	2.1	0.6	2.3	0.0	- With job but not at work			
1.2 ผู้ว่างงาน	34.5	25.3	8.3	-	0.7	0.2	-	1.2 Unemployed			
- หางานทำ	5.5	2.4	3.0	-	-	0.2	-	- Looking for work			
- ไม่หางานทำ/พร้อมที่จะทำงาน	28.9	23.0	5.2	-	0.7	-	-	- Not looking/available for work			
<b>2. กำลังแรงงานที่รอฤดูกาล</b>	2.0	1.3	0.7	-	-	-	-	2. Seasonally inactive labor force			
<b>ผู้ไม่อยู่ในกำลังแรงงาน</b>	653.2	340.7	244.3	57.7	3.7	6.8	-	Persons not in Labor Force			
1. ทำงานบ้าน	19.2	8.8	8.0	1.8	0.1	0.5	-	1. Household work			
2. เรียนหนังสือ	250.4	247.7	2.7	-	-	-	-	2. Studies			
3. ยังเด็ก/ชรา/ไม่สามารถทำงานได้	285.1	41.3	184.2	53.5	2.4	3.7	-	3. Too young/old/incapable of work			
4. อื่น ๆ	98.6	42.9	49.5	2.4	1.2	2.6	-	4. Others			
<b>หญิง</b>	3,700.7	779.0	2,324.3	444.1	65.6	86.7	0.9	FEMALE			
<b>กำลังแรงงานรวม</b>	2,243.2	379.8	1,565.9	168.6	55.2	73.0	0.7	Total Labor Force			
<b>1. กำลังแรงงานปัจจุบัน</b>	2,240.5	379.5	1,563.7	168.5	55.2	73.0	0.7	1. Current labor force			
1.1 ผู้มีงานทำ	2,217.2	364.8	1,556.3	168.3	54.7	72.3	0.7	1.1 Employed			
- ทำงาน	2,145.2	360.6	1,508.9	156.1	52.5	66.4	0.7	- At work			
- ไม่ทำงานแต่มีงานประจำ	72.0	4.3	47.4	12.2	2.3	5.9	-	- With job but not at work			
1.2 ผู้ว่างงาน	23.4	14.7	7.4	0.2	0.4	0.7	-	1.2 Unemployed			
- หางานทำ	4.2	1.8	1.5	0.1	0.4	0.4	-	- Looking for work			
- ไม่หางานทำ/พร้อมที่จะทำงาน	19.2	12.9	5.9	0.1	-	0.3	-	- Not looking/available for work			
<b>2. กำลังแรงงานที่รอฤดูกาล</b>	2.7	0.3	2.2	0.2	-	-	-	2. Seasonally inactive labor force			
<b>ผู้ไม่อยู่ในกำลังแรงงาน</b>	1,457.5	399.3	758.4	275.5	10.5	13.7	0.2	Persons not in Labor Force			
1. ทำงานบ้าน	737.9	45.5	613.2	63.6	6.6	9.0	-	1. Household work			
2. เรียนหนังสือ	309.7	303.0	6.6	-	-	0.1	-	2. Studies			
3. ยังเด็ก/ชรา/ไม่สามารถทำงานได้	345.6	32.1	100.3	205.7	3.1	4.3	0.2	3. Too young/old/incapable of work			
4. อื่น ๆ	64.3	18.7	38.3	6.3	0.8	0.3	-	4. Others			

ตารางที่ 2 จำนวนประชากรอายุ 15 ปีขึ้นไป จำแนกตามสถานภาพสมรส สถานภาพแรงงาน เพศ และเขตการปกครอง ภาคใต้ (ต่อ)

TABLE 2 POPULATION 15 YEARS AND OVER BY MARITAL STATUS, LABOR FORCE STATUS, SEX AND AREA, SOUTHERN REGION (Contd.)

ไตรมาสที่ 4/2558 : Quarter 4/2015

หน่วยเป็นพัน : In Thousands

สถานภาพแรงงาน	เขตสมรส Ever-Married							LABOR FORCE STATUS
	โสด	สมรส	หม้าย	หย่า	แยกกันอยู่	ไม่ทราบ		
รวม	Single	Married	Widowed	Divorced	Separated	Unknown		
<b>ยอดรวม</b>	<b>2,444.0</b>	<b>1,446.1</b>	<b>182.3</b>	<b>42.1</b>	<b>50.6</b>	<b>0.7</b>	<b>TOTAL</b>	
<b>ชาย</b>	<b>1,166.9</b>	<b>719.2</b>	<b>33.2</b>	<b>12.1</b>	<b>18.9</b>	<b>0.7</b>	<b>MALE</b>	
<b>กำลังแรงงานรวม</b>	<b>920.0</b>	<b>629.2</b>	<b>15.3</b>	<b>10.6</b>	<b>16.4</b>	<b>0.7</b>	<b>Total Labor Force</b>	
<b>1. กำลังแรงงานปัจจุบัน</b>	<b>918.3</b>	<b>628.6</b>	<b>15.3</b>	<b>10.6</b>	<b>16.4</b>	<b>0.7</b>	<b>1. Current labor force</b>	
1.1 ผู้มีงานทำ	908.3	624.8	15.3	10.4	16.4	0.7	1.1 Employed	
- ทำงาน	888.6	610.1	14.8	10.3	15.8	0.7	- At work	
- ไม่ทำงานแต่มีงานประจำ	19.7	14.8	0.5	0.2	0.7	0.0	- With job but not at work	
1.2 ผู้ว่างงาน	10.1	3.8	-	0.2	-	-	1.2 Unemployed	
- หางานทำ	2.4	1.5	-	-	-	-	- Looking for work	
- ไม่หางานทำ/พร้อมที่จะทำงาน	7.7	2.3	-	0.2	-	-	- Not looking/available for work	
2. กำลังแรงงานที่รอฤดูกาล	1.6	0.5	-	-	-	-	2. Seasonally inactive labor force	
ผู้ไม่อยู่ในกำลังแรงงาน	247.0	135.1	17.9	1.4	2.5	-	Persons not in Labor Force	
1. ทำงานบ้าน	5.8	3.7	-	0.1	0.5	-	1. Household work	
2. เรียนหนังสือ	108.7	1.8	-	-	-	-	2. Studies	
3. ยังเด็ก ซรา/ไม่สามารถทำงานได้	82.3	53.1	15.7	0.6	1.3	-	3. Too young/old/incapable of work	
4. อื่น ๆ	50.2	31.4	2.1	0.8	0.8	-	4. Others	
<b>หญิง</b>	<b>1,277.1</b>	<b>726.9</b>	<b>149.1</b>	<b>30.1</b>	<b>31.6</b>	<b>-</b>	<b>FEMALE</b>	
<b>กำลังแรงงานรวม</b>	<b>772.5</b>	<b>490.4</b>	<b>50.7</b>	<b>24.6</b>	<b>26.7</b>	<b>-</b>	<b>Total Labor Force</b>	
<b>1. กำลังแรงงานปัจจุบัน</b>	<b>771.6</b>	<b>489.6</b>	<b>50.5</b>	<b>24.6</b>	<b>26.7</b>	<b>-</b>	<b>1. Current labor force</b>	
1.1 ผู้มีงานทำ	766.3	487.0	50.3	24.5	26.5	-	1.1 Employed	
- ทำงาน	754.4	478.4	48.5	24.2	26.3	-	- At work	
- ไม่ทำงานแต่มีงานประจำ	11.9	8.5	1.8	0.3	0.2	-	- With job but not at work	
1.2 ผู้ว่างงาน	5.4	2.7	0.2	0.0	0.1	-	1.2 Unemployed	
- หางานทำ	2.3	1.3	0.1	0.0	0.0	-	- Looking for work	
- ไม่หางานทำ/พร้อมที่จะทำงาน	3.1	1.4	0.1	-	0.1	-	- Not looking/available for work	
2. กำลังแรงงานที่รอฤดูกาล	0.9	0.7	0.2	-	-	-	2. Seasonally inactive labor force	
ผู้ไม่อยู่ในกำลังแรงงาน	504.6	236.5	98.4	5.5	5.0	-	Persons not in Labor Force	
1. ทำงานบ้าน	237.4	187.6	26.9	3.2	3.8	-	1. Household work	
2. เรียนหนังสือ	125.4	4.0	-	-	0.1	-	2. Studies	
3. ยังเด็ก ซรา/ไม่สามารถทำงานได้	110.1	27.7	67.7	1.8	0.8	-	3. Too young/old/incapable of work	
4. อื่น ๆ	31.8	17.3	3.8	0.6	0.3	-	4. Others	

ตารางที่ 2 จำนวนประชากรอายุ 15 ปีขึ้นไป จำแนกตามสถานภาพสมรส สถานภาพแรงงาน เพศ และเขตการปกครอง ภาคใต้ (ต่อ)

TABLE 2 POPULATION 15 YEARS AND OVER BY MARITAL STATUS, LABOR FORCE STATUS, SEX AND AREA, SOUTHERN REGION(Contd.)

ไตรมาสที่ 4/2558 : Quarter 4/2015	สถานะภาพแรงงาน	นอกเขตเทศบาล NON-MUNICIPAL AREA							รวม	เคยสมรส Ever-Married				LABOR FORCE STATUS
		โสด			หม้าย		หย่า			แยกกันอยู่		ไม่ทราบ		
		Single	Married	Widowed	Divorced	Separated	Unknown							
	ยอดรวม	4,779.7	1,100.5	3,159.8	361.7	54.6	101.8	1.4	TOTAL					
	ชาย	2,356.1	660.9	1,562.4	66.7	19.0	46.7	0.4	MALE					
	กำลังแรงงานรวม	1,949.9	455.3	1,408.1	26.8	16.8	42.4	0.4	Total Labor Force					
	1. กำลังแรงงานปัจจุบัน	1,949.5	455.1	1,407.9	26.8	16.8	42.4	0.4	1. Current labor force					
	1.1 ผู้มีงานทำ	1,925.1	435.9	1,403.5	26.8	16.2	42.3	0.4	1.1 Employed					
	- ทำงาน	1,841.7	420.9	1,338.7	25.3	15.8	40.6	0.4	- At work					
	- ไม่ทำงานแต่มีงานประจำ	83.4	14.9	64.8	1.6	0.5	1.7	-	- With job but not at work					
	1.2 ผู้ว่างงาน	24.4	19.3	4.5	-	0.5	0.2	-	1.2 Unemployed					
	- หางานทำ	3.2	1.5	1.5	-	-	0.2	-	- Looking for work					
	- ไม่หางานทำ/พร้อมที่จะทำงาน	21.2	17.8	2.9	-	0.5	-	-	- Not looking/available for work					
	2. กำลังแรงงานที่รอฤดูกาล	0.4	0.2	0.2	-	-	-	-	2. Seasonally inactive labor force					
	ผู้ไม่อยู่ในกำลังแรงงาน	406.2	205.6	154.2	39.8	2.3	4.3	-	Persons not in Labor Force					
	1. ที่งานบ้าน	13.4	7.3	4.2	1.8	-	-	-	1. Household work					
	2. เรียนหนังสือ	141.6	140.8	0.9	-	-	-	-	2. Studies					
	3. ยังเด็ก/ชรา/ไม่สามารถทำงานได้	202.8	29.8	131.1	37.8	1.8	2.4	-	3. Too young/old/incapable of work					
	4. อื่น ๆ	48.4	27.8	18.1	0.2	0.5	1.9	-	4. Others					
	หญิง	2,423.6	439.6	1,597.4	295.0	35.6	55.1	0.9	FEMALE					
	กำลังแรงงานรวม	1,470.7	199.5	1,075.6	117.9	30.6	46.3	0.7	Total Labor Force					
	1. กำลังแรงงานปัจจุบัน	1,468.9	199.3	1,074.1	117.9	30.6	46.3	0.7	1. Current labor force					
	1.1 ผู้มีงานทำ	1,450.9	186.9	1,069.3	117.9	30.2	45.8	0.7	1.1 Employed					
	- ทำงาน	1,390.8	183.6	1,030.5	107.6	28.3	40.1	0.7	- At work					
	- ไม่ทำงานแต่มีงานประจำ	60.1	3.3	38.8	10.4	2.0	5.7	-	- With job but not at work					
	1.2 ผู้ว่างงาน	18.0	12.3	4.8	-	0.4	0.5	-	1.2 Unemployed					
	- หางานทำ	2.0	1.0	0.2	-	0.4	0.4	-	- Looking for work					
	- ไม่หางานทำ/พร้อมที่จะทำงาน	16.1	11.3	4.6	-	-	0.2	-	- Not looking/available for work					
	2. กำลังแรงงานที่รอฤดูกาล	1.8	0.3	1.5	-	-	-	-	2. Seasonally inactive labor force					
	ผู้ไม่อยู่ในกำลังแรงงาน	952.9	240.1	521.8	177.1	5.0	8.8	0.2	Persons not in Labor Force					
	1. ที่งานบ้าน	500.5	29.5	425.6	36.6	3.4	5.2	-	1. Household work					
	2. เรียนหนังสือ	184.4	181.8	2.6	-	-	-	-	2. Studies					
	3. ยังเด็ก/ชรา/ไม่สามารถทำงานได้	235.5	19.9	72.6	138.0	1.3	3.5	0.2	3. Too young/old/incapable of work					
	4. อื่น ๆ	32.5	8.9	20.9	2.5	0.2	-	-	4. Others					

หน่วยเป็นพัน : In Thousands



ตารางที่ 3 จำนวนประชากรอายุ 15 ปีขึ้นไป จำแนกตามระดับการศึกษาที่สำเร็จ สถานภาพแรงงาน ภาคใต้  
TABLE 3 POPULATION 15 YEARS AND OVER BY LEVEL OF EDUCATIONAL ATTAINMENT, LABOR FORCE STATUS, SOUTHERN REGION

ไตรมาสที่ 4/2558 : Quarter 4/2015

หน่วยเป็นพัน : In Thousands

สถานภาพแรงงาน	รวม	ไม่มี การศึกษา	ต่ำกว่า ประถมศึกษา Incomplete primary	ประถม ศึกษา Primary	มัธยมศึกษา ตอนต้น Lower Secondary	มัธยมศึกษาตอนปลาย				อุดมศึกษา			ไม่ทราบ	อื่นๆ <sup>1/</sup>	LABOR FORCE STATUS	
						Upper Secondary Level		Higher Level		สายวิชา- การศึกษา Teacher Training	สายวิชา- Academic Education	สายวิชา- High Technical Education				สายวิชา- การฝึก อาชีพ Teacher Training
						สายสามัญ General/ Academic	สายอาชีพ- ศึกษา Vocational	สายวิชา- การศึกษา Teacher Training	สายวิชา- Academic Education							
ยอดรวม	7,223.7	378.5	1,376.6	1,767.6	1,349.4	876.0	246.5	1.9	663.6	328.7	163.6	9.5	62.0	TOTAL		
กำลังแรงงานรวม	5,113.0	171.6	850.6	1,344.7	843.9	661.5	186.3	1.5	588.8	278.7	124.4	7.1	53.9	Total Labor Force		
1. กำลังแรงงานปัจจุบัน	5,108.3	171.6	849.3	1,343.4	842.2	661.2	186.3	1.5	588.8	278.5	124.4	7.1	53.9	1. Current labor force		
1.1 ผู้มีงานทำ	5,050.5	171.0	846.9	1,331.2	831.2	653.5	183.2	1.5	573.6	275.3	123.4	7.1	52.6	1.1 Employed		
- ทำงาน	4,875.5	163.0	798.8	1,275.4	799.8	634.5	181.1	1.5	567.8	271.7	122.4	7.1	52.5	- At work		
- ไม่ทำงานแต่มีงานประจำ	175.0	8.0	48.2	55.8	31.4	19.0	2.1	-	5.8	3.6	1.0	-	0.1	- With job but not at work		
1.2 ผู้ว่างงาน	57.9	0.6	2.4	12.2	11.1	7.8	3.1	-	15.3	3.2	1.0	-	1.4	1.2 Unemployed		
- หางานทำ	9.8	0.5	1.1	2.1	1.6	0.1	0.8	-	3.3	0.4	-	-	-	- Looking for work		
- ไม่ทำงานทำ/พร้อมที่จะทำงาน	48.1	0.1	1.3	10.1	9.4	7.7	2.3	-	12.0	2.8	1.0	-	1.4	- Not looking/available for work		
2. กำลังแรงงานที่รอฤดูกาล	4.7	-	1.3	1.3	1.6	0.3	-	-	-	0.2	-	-	-	2. Seasonally inactive labor force		
ผู้อยู่ในกำลังแรงงาน	2,110.7	206.9	526.0	422.8	505.6	214.5	60.2	0.3	74.7	50.0	39.2	2.4	8.0	Persons not in Labor Force		
1. ทำงานบ้าน	757.0	47.0	191.8	199.1	128.8	83.7	20.7	0.2	38.9	34.4	7.6	0.1	4.7	1. Household work		
2. เรียนหนังสือ	560.1	-	0.0	107.5	319.8	95.3	28.6	-	3.2	5.1	-	-	0.8	2. Studies		
3. ยังเด็ก/ชรา/ไม่สามารถทำงานได้	630.7	158.1	324.5	90.1	24.8	13.6	6.4	-	5.0	2.3	1.8	2.3	1.9	3. Too young/old/incapable of work		
4. อื่น ๆ	162.9	1.8	9.7	26.1	32.3	22.0	4.6	0.1	27.7	8.2	29.8	-	0.7	4. Others		

<sup>1/</sup> รวมอาชีพระยะสั้น <sup>1/</sup> Including Short Course Vocational

ตารางที่ 3 จำนวนประชากรอายุ 15 ปีขึ้นไป จำแนกตามระดับการศึกษาที่สำคัญ สถานภาพแรงงาน และเพศ ภาคใต้

TABLE 3 POPULATION 15 YEARS AND OVER BY LEVEL OF EDUCATIONAL ATTAINMENT, LABOR FORCE STATUS AND SEX, SOUTHERN REGION

สถานภาพแรงงาน	รวม	ไม่ การศึกษา No schooling	ต่ำกว่า ประถมศึกษา Incomplete primary	ประถมศึกษา Primary	มัธยมศึกษา ตอนต้น Lower Secondary	มัธยมศึกษาตอนปลาย Upper Secondary Level				อุดมศึกษา Higher Level				อื่นๆ Others	ไม่ทราบ Unknown	LABOR FORCE STATUS
						มัธยมศึกษา ตอนต้น Lower Secondary	General/ Academic	สายอาชีพ- ศึกษา Vocational	สายอาชีพ- การศึกษา Teacher Training	สายวิชาการ Academic	สายวิชาชีพ Technical Education	สายวิชา- การศึกษา Teacher Training	สายวิชาชีพ Higher Education			
ชาย	3,523.0	140.6	606.8	935.0	722.9	449.3	144.9	1.5	280.9	156.4	49.4	4.9	30.3	MALE		
กำลังแรงงานรวม	2,869.8	90.2	451.7	806.1	539.0	385.4	122.1	1.5	259.5	146.0	35.9	3.6	29.0	Total Labor Force		
1. กำลังแรงงานปัจจุบัน	2,867.8	90.2	451.2	806.1	538.0	385.1	122.1	1.5	259.5	145.7	35.9	3.6	29.0	1. Current labor force		
1.1 ผู้จ้างทำ	2,833.3	90.1	450.0	796.2	531.8	379.1	119.3	1.5	254.7	142.9	35.8	3.6	28.4	1.1 Employed		
- ทำงาน	2,730.3	87.2	426.9	761.1	509.4	366.7	117.8	1.5	251.9	141.0	35.0	3.6	28.4	- At work		
- ไม่ทำงานแต่มีงานประจำ	103.0	2.9	23.2	35.2	22.4	12.4	1.5	-	2.8	1.8	0.8	-	0.1	- With job but not at work		
1.2 ผู้ว่างงาน	34.5	0.1	1.2	9.9	6.2	6.0	2.8	-	4.8	2.9	0.1	-	0.6	1.2 Unemployed		
- หางานทำ	5.5	0.1	0.9	1.6	0.9	0.1	0.6	-	1.1	0.4	-	-	-	- Looking for work		
- ไม่หางานทำ/พร้อมที่จะทำงาน	28.9	-	0.3	8.2	5.3	5.9	2.2	-	3.8	2.5	0.1	-	0.6	- Not looking/available for work		
2. กำลังแรงงานที่หยุดพัก	2.0	-	0.5	-	1.0	0.3	-	-	-	0.2	-	-	-	2. Seasonally inactive labor force		
ผู้ไม่อยู่ในกำลังแรงงาน	653.2	50.4	155.1	128.9	184.0	64.0	22.9	-	21.5	10.5	13.5	1.3	1.3	Persons not in Labor Force		
1. ทำงานบ้าน	19.2	0.1	5.2	3.3	4.4	1.6	1.4	-	0.8	2.4	-	-	-	1. Household work		
2. เรียนหนังสือ	250.4	-	-	50.9	141.7	36.8	15.0	-	2.2	3.8	-	-	-	2. Studies		
3. ยิงสัตว์ ขรา/ไม่สามารถทำงานได้	285.1	49.6	143.6	55.5	16.8	10.0	4.0	-	2.3	0.8	0.4	1.3	0.9	3. Too young/old/incapable of work		
4. อื่น ๆ	98.6	0.8	6.4	19.3	21.1	15.6	2.4	-	16.1	3.5	13.1	-	0.4	4. Others		
หญิง	3,700.7	237.9	769.7	832.6	626.5	426.7	101.5	0.4	382.6	172.3	114.2	4.6	31.7	FEMALE		
กำลังแรงงานรวม	2,243.2	81.5	398.8	538.7	304.9	276.1	64.2	0.0	329.4	132.8	88.5	3.5	24.9	Total Labor Force		
1. กำลังแรงงานปัจจุบัน	2,240.5	81.5	398.1	537.4	304.3	276.1	64.2	0.0	329.4	132.8	88.5	3.5	24.9	1. Current labor force		
1.1 ผู้จ้างทำ	2,217.2	81.0	396.9	535.0	299.4	274.3	63.9	0.0	318.9	132.5	87.7	3.5	24.2	1.1 Employed		
- ทำงาน	2,145.2	75.8	371.9	514.4	290.4	267.7	63.3	0.0	315.9	130.7	87.5	3.5	24.2	- At work		
- ไม่ทำงานแต่มีงานประจำ	72.0	5.2	25.0	20.7	9.0	6.6	0.6	-	3.0	1.8	0.2	-	-	- With job but not at work		
1.2 ผู้ว่างงาน	23.4	0.5	1.2	2.3	4.9	1.8	0.4	-	10.5	0.3	0.8	-	0.8	1.2 Unemployed		
- หางานทำ	4.2	0.4	0.2	0.5	0.8	0.0	0.2	-	2.2	-	-	-	-	- Looking for work		
- ไม่หางานทำ/พร้อมที่จะทำงาน	19.2	0.1	1.0	1.9	4.1	1.8	0.2	-	8.3	0.3	0.8	-	0.8	- Not looking/available for work		
2. กำลังแรงงานที่หยุดพัก	2.7	-	0.7	1.3	0.6	-	-	-	-	-	-	-	-	2. Seasonally inactive labor force		
ผู้ไม่อยู่ในกำลังแรงงาน	1,457.5	156.5	370.9	293.9	321.6	150.6	37.3	0.3	53.3	39.5	25.7	1.2	6.8	Persons not in Labor Force		
1. ทำงานบ้าน	737.9	46.9	186.7	195.9	124.3	82.1	19.3	0.2	38.1	32.0	7.6	0.1	4.7	1. Household work		
2. เรียนหนังสือ	309.7	-	0.0	56.6	178.1	58.5	13.5	-	0.9	1.3	-	-	0.8	2. Studies		
3. ยิงสัตว์ ขรา/ไม่สามารถทำงานได้	345.6	108.6	180.9	34.6	8.0	3.6	2.3	-	2.7	1.5	1.4	1.0	1.0	3. Too young/old/incapable of work		
4. อื่น ๆ	64.3	1.0	3.3	6.8	11.2	6.4	2.1	0.1	11.6	4.8	16.7	-	0.3	4. Others		

∕ รวมอาชีพระยะสั้น ∕ Including Short-Course Vocational

หน่วยนับพัน ∕ In Thousands

ตารางที่ 3 จำนวนประชากรอายุ 15 ปีขึ้นไป จำแนกตามระดับการศึกษาที่สำเร็จ สถานภาพแรงงาน เพศ และเขตการปกครอง ภาคใต้ (ต่อ)

TABLE 3 POPULATION 15 YEARS AND OVER BY LEVEL OF EDUCATIONAL ATTAINMENT, LABOR FORCE STATUS, SEX AND AREA, SOUTHERN REGION (Contd)

หน่วยเป็นพัน : In Thousands

สถานภาพแรงงาน	รวม	ไม่มี การศึกษา No schooling	ต่ำกว่า ประถมศึกษา Incomplete primary	ประถม ศึกษา Primary	มัธยมศึกษา ตอนต้น Lower Secondary	มัธยมศึกษาตอนปลาย				อุดมศึกษา			อื่นๆ Others	ไม่ทราบ	LABOR FORCE STATUS
						Upper Secondary Level				Higher Level					
						สามัญ General/ Academic	สายอาชีพ Vocational	ศึกษา Teacher Training	สายอาชีพ- การศึกษา Teacher Training	สายวิชาการ Academic	สายอาชีพ Technical Education	สายวิชา- การศึกษา Teacher Training			
ยอดรวม	2,444.0	100.2	390.6	453.5	443.3	312.8	124.8	1.0	356.3	153.3	80.7	3.3	24.3		TOTAL
กำลังแรงงานรวม	1,692.5	46.7	226.9	335.8	259.7	211.1	92.6	0.8	312.5	127.9	56.4	2.2	19.9		Total Labor Force
1. กำลังแรงงานปัจจุบัน	1,690.0	46.7	226.2	335.3	258.7	210.9	92.6	0.8	312.5	127.9	56.4	2.2	19.9		1. Current labor force
1.1 ผู้จ้างทำ	1,674.5	46.4	224.6	332.4	256.0	209.7	91.4	0.8	309.7	126.6	56.2	2.2	18.6		1.1 Employed
- ทำงาน	1,643.0	45.5	216.7	324.0	251.4	205.3	90.3	0.8	306.2	126.1	55.9	2.2	18.5		- At work
- ไม่ทำงานแต่มีงานประจำ	31.5	0.9	7.9	8.4	4.6	4.4	1.1	-	3.4	0.5	0.3	-	0.1		- With job but not at work
1.2 ผู้ว่างงาน	15.4	0.3	1.7	2.9	2.7	1.2	1.2	-	2.8	1.2	0.2	-	1.4		1.2 Unemployed
- หางานทำ	4.6	0.1	0.9	0.3	1.4	0.1	0.2	-	1.6	0.1	-	-	-		- Looking for work
- ไม่หางานทำ/พร้อมที่จะทำงาน	10.8	0.1	0.8	2.7	1.3	1.1	1.0	-	1.2	1.2	0.2	-	1.4		- Not looking/available for work
2. กำลังแรงงานหรือฤดูกาล	2.5	-	0.7	0.5	1.0	0.3	-	-	-	-	-	-	-		2. Seasonally inactive labor force
ผู้ไม่อยู่ในกำลังแรงงาน	751.6	53.5	163.7	117.6	185.6	101.6	32.3	0.2	43.9	25.5	24.4	1.1	4.4		Persons not in Labor Force
1. ทำงานบ้าน	243.2	13.7	59.9	48.9	41.2	28.9	11.3	0.1	17.3	15.4	4.4	0.1	2.0		1. Household work
2. เรียนหนังสือ	234.1	-	0.0	32.7	120.6	61.3	12.8	-	3.2	2.8	-	-	0.8		2. Studies
3. ยังเด็ก/ชร/ไม่สามารถทำงานได้	192.3	39.0	100.5	25.7	9.1	5.3	5.0	-	2.7	1.2	1.6	0.9	1.5		3. Too young/old/incapable of work
4. อื่น ๆ	82.0	0.9	3.3	10.5	12.7	6.2	3.2	0.1	20.7	6.0	18.3	-	0.2		4. Others

1/ รวมอาชีพระยะสั้น 1/ Including Short Course Vocational

ตารางที่ 3 จำนวนประชากรอายุ 15 ปีขึ้นไป จำแนกตามระดับการศึกษาที่สำเร็จ สถานภาพแรงงาน เพศ และเขตการปกครอง ภาคใต้ (ต่อ)

TABLE 3 POPULATION 15 YEARS AND OVER BY LEVEL OF EDUCATIONAL ATTAINMENT, LABOR FORCE STATUS, SEX AND AREA, SOUTHERN REGION (Contd)

หน่วยนับพัน : in Thousands

สถานภาพแรงงาน	รวม	ไม่ การศึกษา	ต่ำกว่า ประถมศึกษา Incomplete primary	ประถมศึกษา	มัธยมศึกษาตอนต้น				มัธยมศึกษาตอนปลาย				อุดมศึกษา				อื่น ๆ	ไม่ทราบ	LABOR FORCE STATUS
					No schooling	ต่ำกว่า ประถมศึกษา Lower Secondary	ประถมศึกษา Primary	มัธยมศึกษา ตอนต้น Lower Secondary	สายสามัญ General/ Academic	สายอาชีพ ศึกษา Vocational	สายวิชา- การศึกษา Teacher Training	สายวิชา- การศึกษา Teacher Training	Higher Level		Others	Unknown			
													สายสามัญ Academic	สายอาชีพ Technical Education					
<b>ยอดรวม</b>	2,444.0	100.2	390.6	453.5	443.3	312.8	124.8	1.0	356.3	153.3	80.7	3.3	24.3	TOTAL					
ชาย	1,166.9	40.3	157.5	235.7	235.2	155.5	72.7	0.8	157.7	73.4	23.1	1.7	13.3	MALE					
<b>กำลังแรงงานรวม</b>	920.0	28.2	114.2	194.1	164.3	120.6	60.0	0.8	141.8	67.7	14.5	1.4	12.3	Total Labor Force					
1. กำลังแรงงานปัจจุบัน	918.3	28.2	113.7	194.1	163.5	120.3	60.0	0.8	141.8	67.7	14.5	1.4	12.3	1. Current labor force					
1.1 ผู้มีงานทำ	908.3	28.1	112.7	192.0	161.6	119.3	59.1	0.8	140.6	66.5	14.4	1.4	11.7	1.1 Employed					
- ทำงาน	888.6	27.8	108.2	186.6	158.1	116.3	58.4	0.8	138.8	66.3	14.3	1.4	11.7	- At work					
- ไม่ทำงานแต่มีงานประจำ	19.7	0.4	4.5	5.4	3.5	3.0	0.7	-	1.9	0.2	0.0	-	0.1	- With job but not at work					
1.2 ผู้ว่างงาน	10.1	0.1	1.0	2.1	1.9	1.0	1.0	-	1.1	1.2	0.1	-	0.6	1.2 Unemployed					
- พงชนทำ	2.4	0.1	0.7	0.2	0.9	0.1	0.2	-	0.2	0.1	-	-	-	- Looking for work					
- ไม่ทำงานร่วมกับผู้อื่นที่ทำงาน	7.7	-	0.3	2.0	1.0	0.9	0.8	-	0.9	1.1	0.1	-	0.6	- Not looking/available for work					
2. กำลังแรงงานที่ออกภาค	1.6	-	0.5	-	0.8	0.3	-	-	-	-	-	-	-	2. Seasonally inactive labor force					
<b>ผู้ไม่อยู่ในกำลังแรงงาน</b>	247.0	12.0	43.3	41.6	70.9	34.9	12.7	-	16.0	5.7	8.6	0.3	0.9	Persons not in Labor Force					
1. ทำงานบ้าน	5.8	0.1	1.5	0.9	1.5	1.4	-	-	0.4	0.1	-	-	-	1. Household work					
2. เรียนหนังสือ	108.7	-	-	16.7	54.1	25.9	7.6	-	2.2	2.2	-	-	-	2. Studies					
3. ยึดถือ วิชา/ไม่สามารถทำงานได้	82.3	11.3	40.0	15.7	5.9	2.8	2.6	-	1.7	0.5	0.4	0.3	0.9	3. Too young/old/incapable of work					
4. อื่น ๆ	50.2	0.7	1.8	8.3	9.4	4.8	2.4	-	11.6	2.9	8.2	-	-	4. Others					
<b>หญิง</b>	1,277.1	59.9	233.1	217.7	208.0	157.3	52.1	0.2	198.6	80.0	57.6	1.5	11.1	FEMALE					
<b>กำลังแรงงานรวม</b>	772.5	18.5	112.7	141.7	95.4	90.6	32.5	0.0	170.7	60.2	41.9	0.8	7.6	Total Labor Force					
1. กำลังแรงงานปัจจุบัน	771.6	18.5	112.5	141.2	95.2	90.6	32.5	0.0	170.7	60.2	41.9	0.8	7.6	1. Current labor force					
1.1 ผู้มีงานทำ	766.3	18.3	111.9	140.4	94.3	90.4	32.3	0.0	169.1	60.1	41.8	0.8	6.9	1.1 Employed					
- ทำงาน	754.4	17.8	108.5	137.3	93.3	89.0	31.9	0.0	167.5	59.8	41.6	0.8	6.9	- At work					
- ไม่ทำงานแต่มีงานประจำ	11.9	0.5	3.4	3.1	1.1	1.4	0.4	-	1.6	0.3	0.2	-	-	- With job but not at work					
1.2 ผู้ว่างงาน	5.4	0.1	0.7	0.8	0.9	0.2	0.2	-	1.6	0.1	0.1	-	0.8	1.2 Unemployed					
- พงชนทำ	2.3	-	0.2	0.1	0.5	0.0	-	-	1.4	-	-	-	-	- Looking for work					
- ไม่ทำงานร่วมกับผู้อื่นที่ทำงาน	3.1	0.1	0.5	0.7	0.3	0.2	0.2	-	0.2	0.1	0.1	-	0.8	- Not looking/available for work					
2. กำลังแรงงานที่ออกภาค	0.9	-	0.2	0.5	0.2	-	-	-	-	-	-	-	-	2. Seasonally inactive labor force					
<b>ผู้ไม่อยู่ในกำลังแรงงาน</b>	504.6	41.5	120.4	76.0	112.6	66.7	19.6	0.2	27.9	19.8	15.7	0.7	3.5	Persons not in Labor Force					
1. ทำงานบ้าน	237.4	13.6	58.4	48.0	39.7	27.5	11.3	0.1	16.9	15.4	4.4	0.1	2.0	1. Household work					
2. เรียนหนังสือ	125.4	-	0.0	16.0	66.5	35.4	5.2	-	0.9	0.5	-	-	0.8	2. Studies					
3. ยึดถือ วิชา/ไม่สามารถทำงานได้	110.1	27.6	60.5	9.9	3.2	2.5	2.3	-	0.9	0.7	1.2	0.6	0.6	3. Too young/old/incapable of work					
4. อื่น ๆ	31.8	0.2	1.5	2.1	3.2	1.4	0.7	0.1	9.1	3.2	10.1	-	0.2	4. Others					

1/ รวมอาชีพระยะสั้น 1/ Including Short Course Vocational

ตารางที่ 3 จำนวนประชากรอายุ 15 ปีขึ้นไป จำแนกตามระดับการศึกษาที่สำเร็จ สถานภาพแรงงาน เพศ และเขตการปกครอง ภาคใต้ (ต่อ)  
TABLE 3 POPULATION 15 YEARS AND OVER BY LEVEL OF EDUCATIONAL ATTAINMENT, LABOR FORCE STATUS, SEX AND AREA, SOUTHERN REGION (Contd)

สถานภาพแรงงาน	รวม	ไม่มี การศึกษา No schooling	ต่ำกว่า ประถมศึกษา Incomplete primary	ประถม ศึกษา Primary	มัธยมศึกษาตอนปลาย				อุดมศึกษา				อื่นๆ Others	ไม่ทราบ Unknown	LABOR FORCE STATUS
					มัธยมศึกษา ตอนต้น Lower Secondary	Upper Secondary Level		สาขาวิชา- การศึกษา Vocational	สาขาวิชา- การศึกษ Teacher Training	สาขาวิชาการ Academic	Higher Level				
						สามัญ General/ Academic	สาขาวิชา- ศึกษา Vocational				สาขาวิชา- การศึกษ Teacher Training	สาขาวิชา- การศึกษ Higher Technical Education			
ยอดรวม	4,779.7	278.4	985.9	1,314.1	906.2	563.2	121.6	0.9	307.3	175.4	82.9	6.2	37.7	TOTAL	
<b>กำลังแรงงานรวม</b>	<b>3,420.6</b>	125.0	623.6	1,008.9	584.2	450.3	93.7	0.7	276.4	150.9	68.0	4.9	34.0	Total Labor Force	
<b>1. กำลังแรงงานปัจจุบัน</b>	<b>3,418.4</b>	125.0	623.1	1,008.2	583.5	450.3	93.7	0.7	276.4	150.6	68.0	4.9	34.0	1. Current labor force	
1.1 ผู้มีงานทำ	3,376.0	124.6	622.4	998.9	575.2	443.8	91.8	0.7	263.9	148.7	67.3	4.9	34.0	1.1 Employed	
- ทำงาน	3,232.5	117.4	582.1	951.4	548.4	429.2	90.8	0.7	261.5	145.6	66.5	4.9	34.0	- At work	
- ไม่ทำงานแต่มีงานประจำ	143.5	7.2	40.3	47.4	26.8	14.6	1.0	-	2.3	3.1	0.8	-	-	- With job but not at work	
1.2 ผู้ว่างงาน	42.4	0.4	0.7	9.3	8.3	6.6	2.0	-	12.5	2.0	0.7	-	-	1.2 Unemployed	
- หางานทำ	5.1	0.4	0.2	1.8	0.3	-	0.6	-	1.7	0.3	-	-	-	- Looking for work	
- ไม่หางานทำพร้อมที่จะทำงาน	37.3	-	0.5	7.5	8.1	6.6	1.4	-	10.8	1.7	0.7	-	-	- Not Looking/available for work	
<b>2. กำลังแรงงานที่รอฤดูกาล</b>	<b>2.2</b>	-	0.6	0.8	0.6	-	-	-	-	0.2	-	-	-	2. Seasonally inactive labor force	
<b>ผู้ไม่อยู่ในกำลังแรงงาน</b>	<b>1,359.1</b>	153.4	362.3	305.2	322.0	112.9	27.9	0.2	30.9	24.5	14.9	1.4	3.7	Persons not in Labor Force	
1. ทำงานบ้าน	513.8	33.3	131.9	150.3	87.5	54.8	9.4	0.2	21.6	19.0	3.2	-	2.7	1. Household work	
2. เรียนหนังสือ	326.0	-	-	74.8	199.2	34.0	15.7	-	-	2.3	-	-	-	2. Studies	
3. ช่างเด็ก ชาว/ไม่สามารถทำงานได้	438.4	119.1	224.0	64.4	15.7	8.3	1.4	-	2.3	1.1	0.3	1.4	0.4	3. Too young/old/incapable of work	
4. อื่น ๆ	80.9	0.9	6.4	15.7	19.6	15.8	1.4	-	7.0	2.2	11.5	-	0.5	4. Others	

1/ รวมอาชีพระยะสั้น 1/ Including Short Course Vocational

ตารางที่ 3 จำนวนประชากรอายุ 15 ปีขึ้นไป จำแนกตามระดับการศึกษาที่สำเร็จ สถานภาพแรงงาน พหุ และเขตการปกครอง ภาคใต้ (ต่อ)  
TABLE 3 POPULATION 15 YEARS AND OVER BY LEVEL OF EDUCATIONAL ATTAINMENT, LABOR FORCE STATUS, SEX AND AREA, SOUTHERN REGION (Contd)

ไตรมาสที่ 4/2558 : Quarter 4/2015

เขตเทศบาล NON-MUNICIPAL AREA

หน่วยเป็นพัน : In Thousands

สถานภาพแรงงาน	รวม	ไม่มี การศึกษา No schooling	ต่ำกว่า ประถมศึกษา Incomplete primary	ประถมศึกษา Primary	ชั้นมัธยมศึกษาตอนปลาย				อุดมศึกษา				อื่น ๆ Others	ไม่ทราบ Unknown	LABOR FORCE STATUS
					Upper Secondary Level		Higher Level		Upper Secondary Level		Higher Level				
					มัธยมศึกษา ตอนต้น Lower Secondary	สามัญ General/ Academic	สายอาชีพ ศึกษา Vocational	สายวิชา- การศึกษา Teacher Training	สามัญ ศึกษา Teacher Training	สายวิชา การศึกษา Teacher Training	สายวิชา การศึกษา Teacher Training	สายวิชา- การศึกษา Teacher Training			
<b>ยอดรวม</b>	4,779.7	278.4	985.9	1,314.1	906.2	563.2	121.6	307.3	175.4	82.9	6.2	37.7	TOTAL		
<b>ชาย</b>	2,356.1	100.3	449.3	699.3	487.7	293.8	72.3	123.2	83.0	26.3	3.1	17.0	MALE		
<b>กำลังแรงงานรวม</b>	1,949.9	62.0	337.5	612.0	374.7	264.8	62.0	117.7	78.3	21.4	2.2	16.7	Total Labor Force		
1. กำลังแรงงานปัจจุบัน	1,949.5	62.0	337.5	612.0	374.5	264.8	62.0	117.7	78.1	21.4	2.2	16.7	1. Current labor force		
1.1 ผู้ถึงเกณฑ์	1,925.1	62.0	337.4	604.2	370.1	259.8	60.2	114.0	76.4	21.4	2.2	16.7	1.1 Employed		
-ทำงาน	1,841.7	59.4	318.8	574.4	351.3	250.4	59.4	113.1	74.7	20.6	2.2	16.7	- At work		
-ไม่ทำงานแต่มีงานประจำ	83.4	2.5	18.6	29.8	18.9	9.4	0.8	0.9	1.6	0.8	-	-	- With job but not at work		
1.2 ผู้ว่างงาน	24.4	-	0.2	7.7	4.4	5.0	1.8	3.7	1.7	-	-	-	1.2 Unemployed		
-หางานทำ	3.2	-	0.2	1.5	-	-	0.4	0.9	0.3	-	-	-	- Looking for work		
-ไม่หางานทำ/พร้อมที่จะทำงาน	21.2	-	-	6.3	4.4	5.0	1.4	2.8	1.4	-	-	-	- Not looking/available for work		
2. กำลังแรงงานที่รอฤดูกาล	0.4	-	-	-	0.2	-	-	-	0.2	-	-	-	2. Seasonally inactive labor force		
<b>ผู้ไม่อยู่ในกำลังแรงงาน</b>	406.2	38.4	111.8	87.3	113.0	25.0	10.2	5.5	4.8	4.9	0.9	0.4	Persons not in Labor Force		
1. ช่างบ้าน	13.4	-	3.7	2.4	2.9	0.2	1.4	0.4	2.3	-	-	-	1. Household work		
2. เย็บหนังสือ	141.6	-	-	34.2	87.6	10.9	7.4	1.6	1.6	-	-	-	2. Studies		
3. ยึดถือ ขว/ไม่สามารถทำงานได้	202.8	38.2	103.6	39.7	10.9	7.2	1.4	0.6	0.3	-	0.9	-	3. Too young/old/incapable of work		
4. อื่น ๆ	48.4	0.2	4.6	11.0	11.6	10.8	-	4.5	0.6	4.9	-	0.4	4. Others		
<b>หญิง</b>	2,423.6	178.0	536.6	614.8	418.5	269.4	49.4	184.1	92.4	56.6	3.1	20.6	FEMALE		
<b>กำลังแรงงานรวม</b>	1,470.7	63.0	286.1	396.9	209.5	185.5	31.7	158.7	72.6	46.6	2.7	17.3	Total Labor Force		
1. กำลังแรงงานปัจจุบัน	1,468.9	63.0	285.6	396.2	209.1	185.5	31.7	158.7	72.6	46.6	2.7	17.3	1. Current labor force		
1.1 ผู้ถึงเกณฑ์	1,450.9	62.6	285.0	394.6	205.1	183.9	31.5	149.8	72.3	45.9	2.7	17.3	1.1 Employed		
-ทำงาน	1,390.8	58.0	263.4	377.0	197.2	178.7	31.3	148.4	70.9	45.9	2.7	17.3	- At work		
-ไม่ทำงานแต่มีงานประจำ	60.1	4.6	21.7	17.6	7.9	5.2	0.2	1.4	1.5	-	-	-	- With job but not at work		
1.2 ผู้ว่างงาน	18.0	0.4	0.5	1.5	4.0	1.6	0.2	8.8	0.3	0.7	-	-	1.2 Unemployed		
-หางานทำ	2.0	0.4	-	0.4	0.3	-	0.2	0.8	-	-	-	-	- Looking for work		
-ไม่หางานทำ/พร้อมที่จะทำงาน	16.1	-	0.5	1.2	3.7	1.6	-	8.0	0.3	0.7	-	-	- Not looking/available for work		
2. กำลังแรงงานที่รอฤดูกาล	1.8	-	0.6	0.8	0.4	-	-	-	-	-	-	-	2. Seasonally inactive labor force		
<b>ผู้ไม่อยู่ในกำลังแรงงาน</b>	952.9	115.0	250.5	217.9	209.0	83.9	17.7	25.4	19.8	10.0	0.4	3.3	Persons not in Labor Force		
1. ช่างบ้าน	500.5	33.3	128.2	147.8	84.7	54.6	7.9	21.1	16.6	3.2	-	2.7	1. Household work		
2. เย็บหนังสือ	184.4	-	-	40.7	111.6	23.1	8.3	-	0.7	-	-	-	2. Studies		
3. ยึดถือ ขว/ไม่สามารถทำงานได้	235.5	80.9	120.4	24.7	4.7	1.1	-	1.8	0.8	0.3	0.4	0.4	3. Too young/old/incapable of work		
4. อื่น ๆ	32.5	0.8	1.8	4.7	8.0	5.1	1.4	2.5	1.6	6.6	-	0.1	4. Others		

∕ รวมอาชีพกระชั้น ∕ Including Short Course Vocational

ตารางที่ 4 จำนวนผู้มีงานทำ จำแนกตามระดับการศึกษาที่สำเร็จ อาชีพ ภาคใต้

TABLE 4 EMPLOYED PERSONS BY LEVEL OF EDUCATIONAL ATTAINMENT, OCCUPATION , SOUTHERN REGION

ไตรมาสที่ 4/2558 : Quarter 4/2015

หน่วยเป็นพัน : in Thousands

อาชีพ	รวม	ไม่มี การศึกษา	ต่ำกว่า ประถมศึกษา	ประถมศึกษา ไม่ สมบูรณ์	ประถมศึกษา Primary	มัธยมศึกษา ตอนต้น Lower Secondary	มัธยมศึกษาตอนปลาย			อุดมศึกษา			ไม่ทราบ อื่นๆ	TOTAL	OCCUPATION
							สาธิต General/ Academic	สาขาวิชา- ศึกษา Vocational	สาขาวิชา- การศึกษา Teacher Training	สาขาวิชาการ Academic	สาขาวิชาชีพ Higher Technical Education	สาขาวิชา- การศึกษา Teacher Training			
<b>ยอดรวม</b>	5,050.5	171.0	846.9	1,331.2	653.5	183.2	1.5	573.6	123.4	275.3	123.4	7.1	52.6		
1. ผู้จัดการ ข้าราชการระดับอาวุโส และผู้บังคับบัญชา	135.2	0.2	10.2	18.5	23.7	6.4	-	50.3	10.0	2.0	2.0	-	1.1	1.1	1. managers, senior officials and Legislators
2. ผู้ประกอบวิชาชีพด้านต่างๆ	233.1	0.1	1.9	1.6	7.1	2.2	0.0	112.7	20.4	82.1	82.1	0.5	0.6	0.6	2. Professionals
3. เจ้าหน้าที่เทคนิคและผู้ประกอบวิชาชีพ ที่เกี่ยวข้องกับด้านต่างๆ	161.4	0.9	5.1	4.0	13.8	12.2	-	83.5	27.9	4.9	4.9	-	0.7	0.7	3. Technicians and associate professionals
4. เสมียน	149.6	-	3.4	4.3	20.8	9.9	0.5	73.5	24.5	3.5	3.5	-	1.3	1.3	4. Clerks
5. พนักงานบริการและผู้จำหน่ายสินค้า	1,056.4	21.6	137.0	219.7	179.4	49.8	-	141.1	88.2	14.7	14.7	0.1	13.6	13.6	5. Service workers and sell goods
6. ผู้ปฏิบัติงานที่มีฝีมือในด้านการเกษตร ป่าไม้ และประมง	2,072.4	101.8	507.6	689.0	244.1	45.6	0.7	67.8	48.8	12.7	12.7	1.4	10.2	10.2	6. Skilled agricultural forest and fishery workers
7. ช่างฝีมือ และผู้ปฏิบัติงานที่เกี่ยวข้อง	511.4	15.9	72.2	140.8	69.1	33.0	-	25.4	33.2	1.5	1.5	-	2.7	2.7	7. Craft and associate professionals
8. ผู้ควบคุมเครื่องจักรโรงงานและเครื่องจักร และผู้ปฏิบัติงานด้านการประกอบ	227.6	1.6	23.9	75.7	37.0	12.0	-	6.3	10.2	1.4	1.4	-	5.8	5.8	8. Plant and machine controllers and assemblers
9. ผู้ประกอบอาชีพงานพื้นฐาน	501.3	28.9	85.6	177.8	58.4	12.0	0.3	12.1	12.3	0.6	0.6	5.1	15.9	15.9	9. Elementary occupations
10. คนงานซึ่งมีได้แก่ในหมวดอื่น	2.0	-	0.2	-	-	-	-	1.0	-	-	-	-	0.8	0.8	10. Workers not classifiable by occupation

1/ รวมอาชีพระยะสั้น 1/ Including Short Course Vocational

ตารางที่ 4 จำนวนผู้มีงานทำ จำแนกตามระดับการศึกษาที่สำเร็จ อาชีพ และเพศ ภาคใต้

TABLE 4 EMPLOYED PERSONS BY LEVEL OF EDUCATIONAL ATTAINMENT, OCCUPATION AND SEX, SOUTHERN REGION

ไตรมาสที่ 4/2558 : Quarter 4/2015

หน่วยเป็นพัน : in Thousands

อาชีพ	รวม	ไม่มีการศึกษา	ต่ำกว่าประถมศึกษา	ประถมศึกษา	มัธยมศึกษาตอนปลาย				อุดมศึกษา				อื่นๆ	ไม่ทราบ	OCCUPATION	
					ไม่มี schooling	Incomplete primary	Primary	Upper Secondary Level		Higher Level		Others				Unknown
								Secondary	General/Academic	Vocational	Teacher Training					
<b>ชาย</b>	2,833.3	90.1	450.0	796.2	531.8	379.1	119.3	1.5	254.7	142.9	35.8	3.6	28.4	MALE		
1. ผู้จัดการ ข้าราชการระดับอาวุโส และผู้บริหารระดับกลาง	102.8	-	8.9	15.3	10.2	19.3	4.1	-	34.9	9.0	0.7	-	0.4	1. managers, senior officials and Legislators		
2. ผู้ประกอบวิชาชีพด้านต่างๆ	72.7	0.1	1.5	1.2	2.8	4.2	1.1	-	38.5	3.9	19.2	0.1	0.2	2. Professionals		
3. เจ้าหน้าที่เทคนิคและผู้ประกอบวิชาชีพที่เกี่ยวข้องกับด้านต่างๆ	70.9	-	3.0	2.5	4.8	7.0	7.0	-	35.1	9.7	1.8	-	0.1	3. Technicians and associate professionals		
4. เสริม	42.6	-	1.4	1.1	4.1	8.2	3.4	0.5	16.8	6.2	0.6	-	0.2	4. Clerks		
5. พนักงานบริการและผู้จำหน่ายสินค้า	414.3	6.0	39.3	83.2	84.2	71.9	21.5	-	58.1	39.1	3.0	-	7.9	5. Service workers and sell goods		
6. ผู้ปฏิบัติงานที่มีฝีมือในด้านเกษตร ป่าไม้ และประมง	1,271.5	55.3	287.7	421.9	226.4	155.1	35.8	0.7	40.9	32.2	8.1	1.0	6.5	6. Skilled agricultural forest and fishery workers		
7.ช่างฝีมือ และผู้ปฏิบัติงานที่เกี่ยวข้อง	392.7	11.7	45.5	109.2	94.2	52.6	27.7	-	19.2	29.7	0.8	-	2.2	7. Craft and associate professionals		
8. ผู้ควบคุมเครื่องจักรโรงงานและเครื่องจักร และผู้ปฏิบัติงานด้านการประกอบ	211.2	1.5	22.2	68.4	50.4	35.3	11.4	-	5.8	9.6	1.4	-	5.4	8. Plant and machine controllers and assemblers		
9. ผู้ประกอบอาชีพทางพื้นฐาน	254.0	15.5	40.6	93.5	54.6	25.4	7.5	0.3	5.4	3.5	0.2	2.5	5.1	9. Elementary occupations		
10. คนงานซึ่งมีได้จำแนกไว้ในหมวดอื่น	0.7	-	-	-	-	-	-	-	0.2	-	-	-	0.5	10. Workers not classifiable by occupation		
<b>หญิง</b>	2,217.2	81.0	396.9	535.0	299.4	274.3	63.9	0.0	318.9	132.5	87.7	3.5	24.2	FEMALE		
1. ผู้จัดการ ข้าราชการระดับอาวุโส และผู้บริหารระดับกลาง	32.4	0.2	1.3	3.2	2.7	4.4	2.3	-	15.5	1.0	1.3	-	0.7	1. managers, senior officials and Legislators		
2. ผู้ประกอบวิชาชีพด้านต่างๆ	160.5	-	0.4	0.4	1.2	2.9	1.1	0.0	74.2	16.5	62.9	0.4	0.4	2. Professionals		
3. เจ้าหน้าที่เทคนิคและผู้ประกอบวิชาชีพที่เกี่ยวข้องกับด้านต่างๆ	90.5	0.9	2.2	1.6	3.6	6.8	5.2	-	48.4	18.2	3.1	-	0.6	3. Technicians and associate professionals		
4. เสริม	107.1	-	2.0	3.2	3.9	12.5	6.5	-	56.7	18.3	3.0	-	1.1	4. Clerks		
5. พนักงานบริการและผู้จำหน่ายสินค้า	642.0	15.6	97.7	136.4	107.1	107.5	28.3	-	83.0	49.0	11.7	0.1	5.6	5. Service workers and sell goods		
6. ผู้ปฏิบัติงานที่มีฝีมือในด้านเกษตร ป่าไม้ และประมง	801.0	46.5	219.9	267.1	116.6	89.0	9.8	-	26.9	16.6	4.5	0.4	3.7	6. Skilled agricultural forest and fishery workers		
7.ช่างฝีมือ และผู้ปฏิบัติงานที่เกี่ยวข้อง	118.7	4.2	26.7	31.6	23.5	16.5	5.4	-	6.2	3.5	0.6	-	0.6	7. Craft and associate professionals		
8. ผู้ควบคุมเครื่องจักรโรงงานและเครื่องจักร และผู้ปฏิบัติงานด้านการประกอบ	16.4	0.1	1.6	7.3	3.3	1.8	0.7	-	0.5	0.6	0.1	-	0.4	8. Plant and machine controllers and assemblers		
9. ผู้ประกอบอาชีพทางพื้นฐาน	247.3	13.5	45.0	84.2	37.6	33.0	4.6	-	6.7	8.8	0.5	2.6	10.9 #	9. Elementary occupations		
10. คนงานซึ่งมีได้จำแนกไว้ในหมวดอื่น	1.3	-	0.2	-	-	-	-	-	0.8	-	-	-	0.3 #	10. Workers not classifiable by occupation		

1/ รวมอาชีพระยะสั้น 1/ Including Short Course Vocational



ตารางที่ 4 จำนวนผู้มีงานทำ จำแนกตามระดับการศึกษาที่สำเร็จ อาชีพ เพศ และเขตการปกครอง ภาคใต้ (ต่อ)  
TABLE 4 EMPLOYED PERSONS BY LEVEL OF EDUCATIONAL ATTAINMENT, OCCUPATION, SEX AND AREA, SOUTHERN REGION (Contd.)

ไตรมาสที่ 4/2558 : Quarter 4/2015

ในเขตเทศบาล MUNICIPAL AREA

หน่วยเป็นพัน : in Thousands

อาชีพ Occupation	รวม Total	มัธยมศึกษาตอนปลาย Upper Secondary Level						อุดมศึกษา Higher Level			อื่นๆ Others	ไม่ทราบ Unknown	OCCUPATION	
		ไม่มี การศึกษา No schooling	ต่ำกว่า ประถมศึกษา Incomplete primary	ประถมศึกษา Primary	มัธยมศึกษา ตอนต้น Lower Secondary		สายอาชีพ- การศึกษา Vocational	สายอาชีพ- การศึกษา Teacher Training	สายวิชาชีพ Higher Technical Education					/
					General/ Academic	Academic			Teacher Training	Teacher Training				
ยอดรวม	1,674.5	46.4	224.6	332.4	256.0	209.7	91.4	0.8	309.7	126.6	56.2	2.2	18.6	TOTAL
ชาย	908.3	28.1	112.7	192.0	161.6	119.3	59.1	0.8	140.6	66.5	14.4	1.4	11.7	MALE
1. ผู้จัดการ ข้าราชการระดับอาวุโส และผู้บัญชาการตำรวจ และผู้บริหารธุรกิจพหุภาคี	46.3	-	1.9	4.2	3.4	6.0	3.6	-	19.9	6.5	0.4	-	0.4	1. managers, senior officials and Legislators
2. ผู้ประกอบวิชาชีพด้านต่างๆ	41.1	0.1	0.6	0.9	1.4	1.0	1.1	-	25.7	1.6	8.5	0.1	0.2	2. Professionals
3. เจ้าหน้าที่เทคนิคและผู้ประกอบวิชาชีพ ที่เกี่ยวข้องกับบ้านต่างๆ	44.7	-	1.1	1.9	2.8	4.1	3.3	-	23.3	7.3	0.8	-	0.1	3. Technicians and associate professionals
4. เสิมียน	25.8	-	1.2	0.7	2.7	3.3	1.9	0.5	11.8	3.3	0.2	-	0.2	4. Clerks
5. พนักงานบริการและผู้จำหน่ายสินค้า	224.2	4.0	20.6	39.2	44.4	40.3	15.2	-	37.2	17.9	1.6	-	3.9	5. Service workers and sell goods
6. ผู้ปฏิบัติงานที่มีชื่อในด้านการเกษตร ป่าไม้ และประมง	174.7	6.5	43.4	45.3	33.9	19.3	8.0	-	9.1	6.9	1.2	0.7	0.6	6. Skilled agricultural forest and fishery workers
7. ช่างฝีมือ และผู้ปฏิบัติงานที่เกี่ยวข้อง	159.4	7.8	17.3	38.0	33.0	21.2	17.0	-	9.5	13.8	0.8	-	1.0	7. Craft and associate professionals
8. ผู้ควบคุมเครื่องจักรโรงงานและเครื่องจักร และผู้ปฏิบัติงานด้านประกอบ	100.4	0.9	9.1	30.9	23.3	16.3	6.7	-	2.7	6.8	0.7	-	3.1	8. Plant and machine controllers and assemblers
9. ผู้ประกอบอาชีพงานพื้นฐาน	91.1	8.8	17.5	31.0	16.7	7.8	2.5	0.3	1.5	2.6	0.1	0.6	1.7	9. Elementary occupations
10. คนงานซึ่งไม่ได้จำแนกไว้ในหมวดอื่น	0.5	-	-	-	-	-	-	-	-	-	-	-	0.5	10. Workers not classifiable by occupation

1/ รวมอาชีพระยะสั้น 1/ Including Short Course Vocational

ตารางที่ 4 จำนวนผู้มีงานทำ จำแนกตามระดับการศึกษาที่สำเร็จ อาชีพ เพศ และเขตการปกครอง ภาคใต้ (ต่อ)  
TABLE 4 EMPLOYED PERSONS BY LEVEL OF EDUCATIONAL ATTAINMENT, OCCUPATION, SEX AND AREA, SOUTHERN REGION (Contd.)

ไตรมาสที่ 4/2558 : Quarter 4/2015

ในเขตเทศบาล MUNICIPAL AREA

หน่วยเป็นพัน : in Thousands

อาชีพ Occupation	รวม Total	ไม่มี การศึกษา No schooling	ต่ำกว่า ประถมศึกษา Incomplete primary	ประถมศึกษา Primary	มัธยมศึกษาตอนปลาย Upper Secondary Level				อุดมศึกษา Higher Level		อื่นๆ Others	ไม่ทราบ Unknown	OCCUPATION	
					มัธยมศึกษา ตอนต้น Lower Secondary	สามัญ General/ Academic	สายอาชีพ Vocational	สายอาชีพ- การศึกษา Teacher Training	สายอาชีพ- การศึกษา Higher Technical Education	สายวิชา- การศึกษา Teacher Training				
หญิง 1. ผู้จัดการข้าราชการระดับอาวุโส และผู้บริหารวิทยุกระจายเสียง	766.3 20.7	18.3 0.2	111.9 0.7	140.4 1.3	94.3 1.6	90.4 2.7	32.3 1.1	0.0 -	169.1 11.8	60.1 0.9	41.8 0.1	0.8 -	6.9 0.3	FEMALE 1. managers, senior officials and Legislators
2. ผู้ประกอบวิชาชีพด้านต่างๆ	80.1	-	0.4	0.4	0.9	1.4	0.8	0.0	37.8	7.8	30.4	-	-	2. Professionals
3. เจ้าหน้าที่เทคนิคและผู้ประกอบวิชาชีพที่เกี่ยวข้องกับด้านต่างๆ	515.5	0.2	1.6	0.2	1.8	5.0	3.3	-	30.0	7.8	1.0	-	0.6	3. Technicians and associate professionals
4. เสมียน	53.3	-	2.0	1.7	2.1	5.0	3.9	-	29.4	7.4	2.0	-	-	4. Clerks
5. พนักงานบริการและผู้จำหน่ายสินค้า	322.4	7.4	48.4	63.5	52.3	51.1	15.2	-	49.6	25.9	5.6	0.1	3.4	5. Service workers and sell goods
6. ผู้ปฏิบัติงานที่มีฝีมือในด้านเกษตรป่าไม้ และประมง	93.8	2.9	29.6	27.0	11.7	8.8	3.2	-	4.4	3.4	1.9	0.2	0.7	6. Skilled agricultural forest and fishery workers
7. ช่างฝีมือ และผู้ปฏิบัติงานที่เกี่ยวข้อง	41.6	1.0	9.4	10.0	6.5	5.4	2.9	-	4.1	1.7	0.6	-	-	7. Craft and associate professionals
8. ผู้ควบคุมเครื่องจักรโรงงานและเครื่องจักรและผู้ปฏิบัติงานด้านการประกอบ	6.3	0.1	0.7	1.7	1.2	0.9	0.3	-	0.5	0.5	0.1	-	0.4	8. Plant and machine controllers and assemblers
9. ผู้ประกอบอาชีพงานพื้นฐาน	95.7	6.6	19.0	34.5	16.2	10.2	1.6	-	1.1	4.9	0.1	0.5	1.2	9. Elementary occupations
10. คนงานซึ่งไม่ได้จำแนกไว้ในหมวดอื่น	0.8	-	0.2	-	-	-	-	-	0.3	-	-	-	0.3	10. Workers not classifiable by occupation

1/ รวมอาชีพระยะสั้น 1/ Including Short Course Vocational

ตารางที่ 4 จำนวนผู้มีงานทำ จำแนกตามระดับการศึกษาที่สำเร็จ อาชีพ เพศ และเขตการปกครอง ภาคใต้ (ต่อ)  
TABLE 4 EMPLOYED PERSONS BY LEVEL OF EDUCATIONAL ATTAINMENT, OCCUPATION, SEX AND AREA, SOUTHERN REGION (Contd.)

ไตรมาสที่ 4/2558 : Quarter 4/2015

นอกเขตเทศบาล NON-MUNICIPAL AREA

หน่วยเป็นพัน : In Thousands

อาชีพ Occupation	รวม Total	ไม่มี การศึกษา No schooling	ต่ำกว่า ประถมศึกษา Incomplete primary	ประถมศึกษา Primary	มัธยมศึกษา ตอนต้น Lower Secondary	มัธยมศึกษาตอนปลาย Upper Secondary Level				อุดมศึกษา Higher Level		อื่นๆ Others	ไม่ทราบ Unknown	OCCUPATION
						สาขามัธยมศึกษา General/Academic	สาขาวิชา Vocational	สาขาวิชา- การศึกษา Teacher Training	สาขาวิชาการ Academic	สาขาวิชาชีพ Higher Technical Education	สายวิชา- การศึกษา Teacher Training			
ยอดรวม	3,376.0	124.6	622.4	998.9	575.2	443.8	91.8	0.7	263.9	148.7	67.3	4.9	34.0	TOTAL
ชาย	1,925.1	62.0	337.4	604.2	370.1	259.8	60.2	0.7	114.0	76.4	21.4	2.2	16.7	MALE
1. ผู้จัดการ ข้าราชการระดับอาวุโส และผู้บัญชาการตำรวจ	56.5	-	7.0	11.1	6.8	13.3	0.5	-	14.9	2.5	0.3	-	-	1. managers, senior officials and Legislators
2. ผู้ประกอบวิชาชีพด้านต่างๆ	31.6	-	0.9	0.3	1.4	3.3	-	-	12.8	2.3	10.7	-	-	2. Professionals
3. เจ้าหน้าที่เทคนิคและผู้ประกอบวิชาชีพ ที่เกี่ยวข้องกับบ้านต่างๆ	26.2	-	1.8	0.6	2.0	2.9	3.7	-	11.8	2.4	1.0	-	-	3. Technicians and associate professionals
4. เสิร์ย	16.8	-	0.2	0.4	1.4	4.9	1.5	-	5.0	3.0	0.3	-	-	4. Clerks
5. พนักงานบริการและผู้จำหน่ายสินค้า	190.1	2.0	18.7	44.0	39.8	31.7	6.3	-	20.9	21.2	1.4	-	4.0	5. Service workers and sell goods
6. ผู้ปฏิบัติงานที่มีชื่อในด้านการเกษตร ป่าไม้ และประมง	1,096.8	48.8	244.3	376.6	192.5	135.8	27.8	0.7	31.8	25.3	6.9	0.4	5.8	6. Skilled agricultural forest and fishery workers
7. ช่างฝีมือ และผู้ปฏิบัติงานที่เกี่ยวข้อง และปฏิบัติงานด้านประกอบ	233.3	4.0	28.2	71.2	61.1	31.4	10.7	-	9.7	15.9	-	-	1.2	7. Craft and associate professionals
8. ผู้ควบคุมเครื่องจักรโรงงานและเครื่องจักร และผู้ปฏิบัติงานด้านประกอบ	110.9	0.6	13.1	37.5	27.1	19.0	4.7	-	3.1	2.8	0.7	-	2.3	8. Plant and machine controllers and assemblers
9. ผู้ประกอบอาชีพงานพื้นฐาน	162.9	6.7	23.1	62.5	37.9	17.6	5.0	-	3.8	1.0	0.1	1.8	3.4	9. Elementary occupations
10. คนงานซึ่งไม่ได้จำแนกไว้ในหมวดอื่น	0.2	-	-	-	-	-	-	-	0.2	-	-	-	-	10. Workers not classifiable by occupation

1/ รวมอาชีพระยะสั้น 1/ Including Short Course Vocational

ตารางที่ 4 จำนวนผู้มีงานทำ จำแนกตามระดับการศึกษาที่สำเร็จ อาชีพ เพศ และเขตการปกครอง ภาคใต้ (ต่อ)  
 TABLE 4 EMPLOYED PERSONS BY LEVEL OF EDUCATIONAL ATTAINMENT, OCCUPATION, SEX AND AREA, SOUTHERN REGION (Contd.)

ไตรมาสที่ 4/2558 : Quarter 4/2015

นอกเขตเทศบาล NON-MUNICIPAL AREA

หน่วยเป็นพัน : In Thousands

อาชีพ Occupation	รวม Total	ไม่มี การศึกษา No schooling	ต่ำกว่า ประถมศึกษา Incomplete primary	ประถมศึกษา Primary	มัธยมศึกษา ตอนต้น Lower Secondary	มัธยมศึกษาตอนปลาย Upper Secondary Level				อุดมศึกษา Higher Level			อื่นๆ Others	ไม่ทราบ Unknown	OCCUPATION
						สามัญ General/Academic	อาชีวศึกษา Vocational	สาขาวิชา- การศึกษา Teacher Training	สาขาวิชาการ Academic	สาขาวิชา- การศึกษา Teacher Training	สาขาวิชา- การศึกษา Teacher Training	สาขาวิชา- การศึกษา Teacher Training			
หญิง	1,450.9	62.6	285.0	394.6	205.1	185.9	315.5	-	149.8	72.3	45.9	2.7	17.3		FEMALE
1. ผู้จัดการข้าราชการระดับอาวุโส และผู้บริหารระดับสูง	11.7	-	0.5	1.9	1.1	1.7	1.2	-	3.7	0.1	1.1	-	0.4		1. managers, senior officials and Legislators
2. ผู้ประกอบวิชาชีพด้านต่างๆ	80.3	-	-	-	0.3	1.5	0.3	-	36.4	8.6	32.5	0.4	0.4		2. Professionals
3. เจ้าหน้าที่เทคนิคและผู้ประกอบวิชาชีพ ที่เกี่ยวข้องกับด้านต่างๆ	39.1	0.6	0.6	1.4	1.8	1.8	1.9	-	18.4	10.4	2.1	-	-		3. Technicians and associate professionals
4. เสมียน	53.7	-	-	1.5	1.8	7.6	2.6	-	27.3	10.9	1.0	-	1.1		4. Clerks
5. พนักงานบริการและผู้จำหน่ายสินค้า	319.6	8.2	49.3	73.0	54.8	56.4	13.1	-	33.4	23.1	6.1	-	2.2		5. Service workers and sell goods
6. ผู้ปฏิบัติงานที่มีฝีมือในด้านการเกษตร ป่านไม้ และประมง	707.2	43.6	190.3	240.1	104.9	80.2	6.7	-	22.5	13.2	2.6	0.2	3.0		6. Skilled agricultural forest and fishery workers
7. ช่างฝีมือ และผู้ปฏิบัติงานที่เกี่ยวข้อง	77.1	3.2	17.3	21.6	17.0	11.1	2.4	-	2.1	1.9	-	-	0.6		7. Craft and associate professionals
8. ผู้ควบคุมเครื่องจักรโรงงานและเครื่องจักร และผู้ปฏิบัติงานด้านการประกอบ	10.1	0.1	1.0	5.5	2.1	0.9	0.4	-	-	0.2	-	-	-		8. Plant and machine controllers and assemblers
9. ผู้ประกอบอาชีพงานพื้นฐาน	151.6	6.9	26.0	49.7	21.4	22.9	3.0	-	5.7	3.9	0.4	2.1	9.7		9. Elementary occupations
10. คนงานซึ่งมิได้จำแนกไว้ในหมวดอื่น	0.5	-	-	-	-	-	-	-	0.5	-	-	-	-		10. Workers not classifiable by occupation

1/ รวมอาชีพระยะสั้น 1/ Including Short Course Vocational

ตารางที่ 5 จำนวนผู้จ้างทำ จำแนกตามระดับการศึกษาที่สำเร็จ อุตสาหกรรม ภาคใต้

TABLE 5 EMPLOYED PERSONS BY LEVEL OF EDUCATIONAL ATTAINMENT, INDUSTRY, SOUTHERN REGION

ไตรมาสที่ 4/2558 : Quarter 4/2015

หน่วยเป็นพัน : in Thousands

อุตสาหกรรม	รวม	ไม่ การศึกษา	ต่ำกว่า ประถมศึกษา	ประถมศึกษา ไม่ สมบูรณ์	มัธยมศึกษาตอนปลาย				อุดมศึกษา				อื่นๆ ไม่ทราบ	INDUSTRY			
					No schooling	Primary	Secondary	Lower Secondary	Upper Secondary Level		Higher Level				Teacher Training	Others	Unknown
									สายสามัญ	สายวิชาชีพ	สายวิชา- การศึกษ	สายวิชา- การศึกษ					
<b>ยอดรวม</b>	5,090.5	171.0	846.9	1,331.2	831.2	653.5	183.2	1.5	573.6	275.3	123.4	7.1	52.6	TOTAL			
1.เกษตรกรรม การป่าไม้ และการประมง	2,169.6	111.8	522.8	724.4	360.4	254.0	48.3	0.7	71.5	49.9	12.7	1.4	11.7	1. Agriculture, forestry and fishing			
2.การถลุงแร่ และเหมืองหิน	20.2	0.2	1.3	3.8	1.5	1.5	1.4	-	5.7	2.1	0.8	-	2.0	2. Mining and quarrying			
3. การผลิต	383.7	11.4	59.8	95.7	74.3	52.3	18.8	-	29.8	19.4	2.6	4.1	15.5	3. Manufacturing			
4. ไฟฟ้า ก๊าซ ไอน้ำ และระบบปรับอากาศ	15.3	0.1	0.4	1.9	0.8	1.3	2.2	-	6.0	2.3	0.3	-	-	4. Electricity, gas, steam and air conditioning supply			
5. การจัดการน้ำ การจัดการและระบายน้ำเสีย ของเสีย และสิ่งปฏิกูล	9.2	0.3	2.2	2.9	1.7	0.8	-	-	0.3	1.0	-	-	-	5. Water supply, sewerage, waste management and remediation activities			
6. การก่อสร้าง	274.2	12.3	35.6	102.8	66.3	23.1	10.1	-	10.1	10.8	1.0	1.0	1.1	6. Construction			
7. การขนส่ง และการขายปลีก การซ่อมยานยนต์	835.9	18.3	97.0	190.8	145.0	123.4	40.9	-	129.4	69.2	12.5	0.1	9.4	7. Wholesale and retail trade; repair of motor vehicles and motorcycles			
8. การขนส่ง และสถานที่เก็บสินค้า	112.4	1.0	10.8	28.6	19.4	19.8	8.6	-	13.8	8.7	0.4	-	1.3	8. Transportation and storage			
9. ที่พักแรมและบริการด้านอาหาร	428.8	8.8	60.5	101.4	83.2	64.7	24.4	0.3	46.7	31.2	1.8	0.1	5.7	9. Accommodation and food service activities			
10. ข้อมูลข่าวสารและการสื่อสาร	12.3	-	0.1	0.1	0.4	0.3	1.2	-	8.4	1.9	-	-	-	10. Information and communication			
11. กิจกรรมทางการเงินและการประกันภัย	49.9	-	1.4	0.5	1.4	3.3	3.6	-	35.9	4.6	1.1	-	0.2	11. Financial and insurance activities			
12. กิจกรรมอสังหาริมทรัพย์	13.8	-	1.8	2.8	2.6	1.2	0.2	-	3.2	1.7	0.2	-	-	12. Real estate activities			
13. กิจกรรมทางวิชาชีพ วิทยาศาสตร์ และเทคนิค	29.3	-	1.3	2.0	2.1	3.5	1.4	-	15.9	3.0	0.1	-	-	13. Professional, scientific and technical activities			
14. กิจกรรมการบริหารและการบริการสนับสนุน	57.0	0.8	5.1	10.4	10.7	12.0	2.4	-	7.5	4.5	0.6	-	3.2	14. Administrative and support service activities			
15. การบริหารราชการ การป้องกันประเทศ การประกันสังคม	209.7	0.1	12.0	17.8	16.8	35.5	9.2	0.5	89.6	22.3	5.6	-	0.3	15. Public administration and defence; compulsory social security			
16. การศึกษา	176.7	-	1.9	6.1	3.4	11.8	2.2	0.0	62.2	10.1	78.3	0.4	0.5	16. Education			
17. กิจกรรมด้านสุขภาพและงานสังคมสงเคราะห์	94.3	0.9	7.9	4.0	7.7	19.2	1.7	-	29.6	18.9	4.4	-	0.0	17. Human health and social work activities			
18. ศิลปะ ความบันเทิง และนันทนาการ	31.4	0.4	5.5	5.6	4.3	4.4	1.2	-	4.8	4.4	0.6	-	0.0	18. Arts, entertainment and recreation			
19. กิจกรรมบริการด้านอื่น ๆ	112.0	3.3	16.2	25.9	27.2	20.1	4.7	-	4.8	9.1	0.4	0.0	0.4	19. Other service activities			
20. กิจกรรมการจ้างงานในครัวเรือนส่วนบุคคล การผลิตสินค้าและบริการที่ขึ้นเองเพื่อใช้ครัวเรือน	13.6	1.7	3.4	3.7	1.9	1.3	0.7	-	-	0.4	-	-	0.5	20. Activities of households as employers, undifferentiated goods and services-producing activities of households for own use			
21. กิจกรรมขององค์กรระหว่างประเทศ	-	-	-	-	-	-	-	-	-	-	-	-	-	21. Activities of extraterritorial organizations and bodies			
22. ไม่ทราบ	1.3	-	-	0.2	-	-	-	-	0.3	-	-	-	0.8	22. Unknown			

∕ รวมอาชีพระยะสั้น ∕ Including Short Course Vocational

ตารางที่ 5 จำนวนผู้จ้างทำ งานตามระดับการศึกษาที่จ้าง อุตสาหกรรม และเพศ ภาคใต้  
TABLE 5 EMPLOYED PERSONS BY LEVEL OF EDUCATIONAL ATTAINMENT, INDUSTRY AND SEX, SOUTHERN REGION

อุตสาหกรรม Industry	รวม Total	ไม่ ไป เรียน No schooling	ต่ำกว่า ประถมศึกษา Incomplete primary	ประถมศึกษา Primary	ระดับมัธยมศึกษาตอนต้น Upper Secondary Level				อุดมศึกษา Higher Level				อื่นๆ Others	ไม่ทราบ Unknown	อุตสาหกรรม Industry
					มัธยมศึกษา ตอนต้น Lower Secondary	มัธยมศึกษา ตอนปลาย General/ Academic	อาชีวศึกษา Vocational	การฝึก งาน Teacher Training	มัธยมศึกษา ตอนปลาย Higher Technical Education	การฝึก งาน Teacher Training	ปริญญาตรี ปริญญาโท ปริญญาเอก Bachelor's Degree Master's Degree Doctoral Degree	ปริญญาโท ปริญญาเอก Master's Degree Doctoral Degree			
ทั้งหมด	2,833.3	90.1	450.0	796.2	531.8	379.1	119.3	1.5	254.7	142.9	35.8	3.6	28.4	MALE	
1. เกษตรกรรม การปศุสัตว์ และการประมง 2. การขุดเหมืองแร่ และเหมืองหิน 3. การผลิต 4. ไฟฟ้า ก๊าซ อากาศปรับอากาศ และเครื่องปรับอากาศ 5. การค้าปลีก การค้าส่ง และการค้าปลีก 6. การก่อสร้าง 7. การขนส่ง และการขนส่งทางน้ำ การขนส่งทางอากาศ 8. การขนส่ง และท่าเรือ การขนส่งทางน้ำ การขนส่งทางอากาศ 9. อุตสาหกรรมเครื่องจักรกล 10. อุตสาหกรรมเครื่องจักรกล 11. อุตสาหกรรมเครื่องจักรกล 12. อุตสาหกรรมเครื่องจักรกล 13. อุตสาหกรรมเครื่องจักรกล 14. อุตสาหกรรมเครื่องจักรกล 15. การบริการ การบริการ 16. การศึกษา 17. อุตสาหกรรมสุขภาพและสวัสดิการสังคม 18. ศิลปะ ความบันเทิง และสันทนาการ 19. อุตสาหกรรมบริการอื่น ๆ 20. อุตสาหกรรมบริการอื่น ๆ 21. อุตสาหกรรมบริการอื่น ๆ 22. ไม่ทราบ	1,333.0	61.4	295.2	448.3	238.5	159.9	37.7	0.7	42.2	32.2	8.1	1.0	7.8	1. Agriculture, forestry and fishing 2.0 2. Mining and quarrying 4.2 3. Manufacturing - 4. Electricity, gas, steam and air conditioning supply - 5. Water supply, sewerage, waste management and remediation activities 11.1 6. Construction 5.1 7. Wholesale and retail trade; repair of motor vehicles and motorcycles 1.0 8. Transportation and storage 2.6 9. Accommodation and food service activities - 10. Information and communication - 11. Financial and insurance activities - 12. Real estate activities - 13. Professional, scientific and technical activities 3.2 14. Administrative and support service activities 0.1 15. Public administration and defence; compulsory social security 0.0 16. Education - 17. Human health and social work activities 0.0 18. Arts, entertainment and recreation 0.2 19. Other service activities 0.5 20. Activities of households as employers; undifferentiated goods and services-producing activities of households for own use - 21. Activities of extraterritorial organizations and bodies 0.5 22. Unknown	
ทั้งหมด	2,217.2	81.0	396.9	535.0	299.4	274.3	63.9	0.0	318.9	132.5	87.7	3.5	24.2	FEMALE	
1. เกษตรกรรม การปศุสัตว์ และการประมง 2. การขุดเหมืองแร่ และเหมืองหิน 3. การผลิต 4. ไฟฟ้า ก๊าซ อากาศปรับอากาศ และเครื่องปรับอากาศ 5. การค้าปลีก การค้าส่ง และการค้าปลีก 6. การก่อสร้าง 7. การขนส่ง และการขนส่งทางน้ำ การขนส่งทางอากาศ 8. การขนส่ง และท่าเรือ การขนส่งทางน้ำ การขนส่งทางอากาศ 9. อุตสาหกรรมเครื่องจักรกล 10. อุตสาหกรรมเครื่องจักรกล 11. อุตสาหกรรมเครื่องจักรกล 12. อุตสาหกรรมเครื่องจักรกล 13. อุตสาหกรรมเครื่องจักรกล 14. อุตสาหกรรมเครื่องจักรกล 15. การบริการ การบริการ 16. การศึกษา 17. อุตสาหกรรมสุขภาพและสวัสดิการสังคม 18. ศิลปะ ความบันเทิง และสันทนาการ 19. อุตสาหกรรมบริการอื่น ๆ 20. อุตสาหกรรมบริการอื่น ๆ 21. อุตสาหกรรมบริการอื่น ๆ 22. ไม่ทราบ	836.5	50.4	227.6	276.1	121.9	94.1	10.7	-	29.3	17.7	4.5	0.4	3.9	1. Agriculture, forestry and fishing - 2. Mining and quarrying 11.3 3. Manufacturing - 4. Electricity, gas, steam and air conditioning supply - 5. Water supply, sewerage, waste management and remediation activities 0.0 6. Construction 4.3 7. Wholesale and retail trade; repair of motor vehicles and motorcycles 0.3 8. Transportation and storage 3.1 9. Accommodation and food service activities - 10. Information and communication - 11. Financial and insurance activities - 12. Real estate activities - 13. Professional, scientific and technical activities - 14. Administrative and support service activities 0.2 15. Public administration and defence; compulsory social security 0.4 16. Education 0.0 17. Human health and social work activities - 18. Arts, entertainment and recreation 0.2 19. Other service activities 0.2 20. Activities of households as employers; undifferentiated goods and services-producing activities of households for own use - 21. Activities of extraterritorial organizations and bodies 0.3 22. Unknown	

1/ รวมอาชีพอื่น ๆ Including Short Course Vocational

ตารางที่ 5 จำนวนผู้จ้างทำ งานตามชั้นการศึกษาที่สำเร็จ อุตสาหกรรม เขต และเขตภาคตรง ภาคใต้ (ต่อ)

TABLE 5 EMPLOYED PERSONS BY LEVEL OF EDUCATIONAL ATTAINMENT, INDUSTRY, SEX AND AREA, SOUTHERN REGION (Contd.)

อุตสาหกรรม Industry	ไมเซตมุนา MUNICIPAL AREA											รวม Total	INDUSTRY
	ระดับศึกษาของปดา Upper Secondary Level					จุมศึกษา Higher Level							
	ไม่มี การศึกษา No schooling	ต่ำกว่า ประถมศึกษา Incomplete primary	ประถมศึกษา Primary	มัธยมศึกษา ตอนต้น Lower Secondary	สาบสามัญ General/Academic	สาบอาชีว- ศึกษา Vocational	สาบวิชา- การศึกษา Teacher Training	สาบวิชา- การศึกษา Higher Technical Education	สาบวิชา- การศึกษา Teacher Training	อื่นๆ Others	ไม่ทราบ Unknown		
ยอดรวม	1,674.5	224.6	332.4	256.0	209.7	91.4	0.8	309.7	126.6	56.2	2.2	18.6	TOTAL
ชาย	908.3	112.7	192.0	161.6	119.3	59.1	0.8	140.6	66.5	14.4	1.4	11.7	MALE
1.เกษตรกรรม การป่าไม้ และการประมง	188.8	8.2	52.1	34.7	20.1	8.2	-	10.7	6.7	1.2	0.6	0.8	1. Agriculture, forestry and fishing
2.กรทำเหมืองแร่ และเหมืองหิน	12.3	0.2	1.4	0.6	1.4	0.3	-	3.2	1.9	0.8	-	-	20.2. Mining and quarrying
3. การผลิต	79.6	2.1	16.7	16.8	10.3	6.1	-	8.0	6.4	0.3	0.1	1.7	3. Manufacturing
4. ไฟฟ้า ก๊าซ ไอน้ำ และระบบปรับอากาศ	6.4	0.1	0.9	0.3	0.8	1.0	-	1.7	1.3	-	-	-	- 4. Electricity, gas, steam and air conditioning supply
5. การจัดการน้ำ การจัดการและกรบำบัดน้ำเสีย ของเสีย และสิ่งปฏิกูล	2.0	0.3	1.2	-	0.2	-	-	0.1	0.3	-	-	-	- 5. Water supply; sewerage, waste management and remediation activities
6. การก่อสร้าง	83.4	7.1	27.4	14.3	6.5	5.7	-	7.2	4.8	0.7	0.6	0.2	6. Construction
7. การขนส่ง และการขายปลีก การซ่อมยานยนต์	217.2	5.7	45.5	43.0	31.0	15.9	-	36.1	15.9	1.3	0.1	2.0	7. Wholesale and retail trade; repair of motor vehicles and motorcycles
8. การขนส่ง และสถานที่เก็บสินค้า	58.6	1.0	16.3	10.2	9.9	3.3	-	5.9	5.9	0.1	-	0.5	8. Transportation and storage
9. ที่พักรวมและบริการด้านอาหาร	88.4	1.3	17.1	20.0	15.5	7.6	0.3	9.9	8.0	0.1	-	0.4	9. Accommodation and food service activities
10. ข้อมูลข่าวสารและการสื่อสาร	5.9	-	-	0.2	0.3	0.2	-	4.1	1.1	-	-	-	- 10. Information and communication
11. กิจกรรมทางเงินและการประกันภัย	13.3	-	-	0.3	1.6	1.8	-	7.7	0.9	0.7	-	0.2	11. Financial and insurance activities
12. กิจกรรมอสังหาริมทรัพย์	4.6	-	0.7	1.8	0.1	0.1	-	1.0	0.9	-	-	-	- 12. Real estate activities
13. กิจกรรมทฤษฎีวิทยาศาสตร์ และเทคนิค	7.7	-	0.1	0.9	0.5	0.2	-	5.4	0.6	0.1	-	-	- 13. Professional, scientific and technical activities
14. กิจกรรมการบริหารและการบริการสนับสนุน	23.1	0.6	3.1	4.7	6.5	1.1	-	1.9	0.8	-	-	3.2	14. Administrative and support service activities
15. การบริหารราชการ การป้องกันประเทศ การประกันสังคม	55.4	0.1	3.9	5.5	8.1	5.5	0.5	22.2	4.4	1.0	-	0.1	15. Public administration and defence; compulsory social security
16. การศึกษา	25.9	-	1.2	0.3	1.5	0.5	-	11.7	2.8	8.0	-	0.0	16. Education
17. กิจกรรมด้านสุขภาพและงานสังคมสงเคราะห์	6.1	-	0.3	1.4	0.9	0.2	-	2.2	0.6	0.2	-	-	- 17. Human health and social work activities
18. ศิลปะ ความบันเทิง และนันทนาการ	5.7	0.1	0.5	1.2	1.3	0.3	-	1.0	0.9	-	-	0.0	18. Arts, entertainment and recreation
19. กิจกรรมบริการด้านอื่น ๆ	22.9	1.5	3.7	5.6	2.8	1.1	-	0.7	2.6	-	-	0.2	19. Other service activities
20. กิจกรรมการจ้างงานในครัวเรือนส่วนบุคคล การผลิตสินค้าและบริการที่ทำขึ้นเองเพื่อใช้ในครัวเรือน	0.3	-	-	0.0	0.2	-	-	-	-	-	-	-	- 20. Activities of households as employers; undifferentiated goods and services-producing activities of households for own use
21. กิจกรรมขององค์การระหว่างประเทศ	-	-	-	-	-	-	-	-	-	-	-	-	- 21. Activities of extraterritorial organizations and bodies
22. ไม่ทราบ	0.7	-	0.2	-	-	-	-	-	-	-	-	0.5	22. Unknown

/ Including Short Course Vocational





ตารางที่ 5 จำนวนผู้จ้างงาน จำแนกตามชั้นการศึกษาที่สำคัญ อุตสาหกรรม เพศ และเขตการปกครอง ภาคใต้ (ต่อ)  
TABLE 5 EMPLOYED PERSONS BY LEVEL OF EDUCATIONAL ATTAINMENT, INDUSTRY, SEX AND AREA, SOUTHERN REGION (Contd.)

ไตรมาสที่ 4/2558 : Quarter 4/2015

หน่วยนับพัน : In Thousands

อุตสาหกรรม Industry	รวม Total	ไม่มีการศึกษา No schooling	ต่ำกว่า ประถมศึกษา Incomplete primary	ประถมศึกษา Primary	มัธยมศึกษาตอนปลาย Upper Secondary Level				อุดมศึกษา Higher Level				อื่น ๆ Others	ไม่ทราบ Unknown	INDUSTRY
					มัธยมศึกษา ตอนต้น Lower Secondary	มัธยมศึกษา สายสามัญ General/ Academic	สายอาชีพ ศึกษา Vocational	สายอาชีพ- การศึกษา Teacher Training	สายอาชีพการ ศึกษา Academic	สายวิชาชีพ Higher Technical Education	สายวิชา- การศึกษา Teacher Training				
												สายอาชีพ ศึกษา Vocational			
<b>ยอดรวม</b>	3,376.0	124.6	622.4	998.9	443.8	91.8	263.9	148.7	67.3	4.9	34.0	TOTAL			
<b>ชาย</b>	1,925.1	62.0	337.4	604.2	259.8	60.2	114.0	76.4	21.4	2.2	16.7	MALE			
1. เกษตรกรรม การปศุสัตว์ และการประมง	1,144.3	53.2	249.7	396.3	139.7	29.5	31.5	25.5	6.9	0.4	7.0	1. Agriculture, forestry and fishing			
2. การทำเหมืองแร่ และเหมืองหิน	6.1	-	0.7	2.4	-	1.1	-	0.1	-	-	-	2. Mining and quarrying			
3. การผลิต	105.3	2.2	15.4	26.4	17.7	4.9	5.2	4.5	0.8	1.8	25.3	3. Manufacturing			
4. ไฟฟ้า ก๊าซ ไอน้ำ และระบบปรับอากาศ	5.9	-	-	1.0	0.5	1.2	2.5	0.2	-	-	-	4. Electricity, gas, steam and air conditioning supply			
5. การจัดการน้ำ การจัดการและบำบัดน้ำเสีย ของเสีย และสิ่งมีพิษ	4.4	-	1.1	1.2	0.3	-	-	-	-	-	-	5. Water supply; sewerage; waste management and remediation activities			
6. การก่อสร้าง	165.7	3.3	22.5	62.3	15.7	3.7	2.3	5.1	-	-	0.8	6. Construction			
7. การขายส่ง และการขายปลีก การซ่อมยานยนต์	203.7	1.8	19.4	64.3	31.8	6.8	16.7	17.6	1.3	-	3.1	7. Wholesale and retail trade; repair of motor vehicles and motorcycles			
8. การขนส่ง และสถานที่เก็บสินค้า	41.9	-	5.0	10.0	9.1	4.2	2.6	1.6	-	-	0.6	8. Transportation and storage			
9. ที่พักแรมและบริการด้านอาหาร	59.3	1.1	6.4	16.0	5.8	2.9	5.2	4.1	0.3	-	2.2	9. Accommodation and food service activities			
10. ข้อมูลข่าวสารและการสื่อสาร	1.9	-	-	-	0.2	-	1.5	0.3	-	-	-	10. Information and communication			
11. กิจกรรมทางการเงินและการประกันภัย	7.1	-	0.3	0.3	0.3	0.2	5.8	0.3	-	-	-	11. Financial and insurance activities			
12. กิจกรรมอสังหาริมทรัพย์	3.1	-	0.5	0.6	0.9	-	0.6	-	-	-	-	12. Real estate activities			
13. กิจกรรมทางวิชาชีพ วิทยาศาสตร์ และเทคนิค	8.4	-	0.8	1.4	1.7	0.5	3.4	0.2	-	-	-	13. Professional, scientific and technical activities			
14. กิจกรรมการบริหารและการบริการสนับสนุน	13.5	-	2.0	2.8	1.3	0.3	1.0	1.4	0.1	-	-	14. Administrative and support service activities			
15. การบริหารราชการ การป้องกันประเทศ การประมง	84.4	-	6.2	11.3	22.9	2.7	21.8	9.2	0.8	-	-	15. Public administration and defence; compulsory social security			
16. การศึกษา	28.9	-	1.1	1.5	3.9	0.5	6.4	3.0	10.8	-	-	16. Education			
17. กิจกรรมด้านสุขภาพและการสงเคราะห์	9.9	-	1.4	0.5	3.0	-	3.0	0.6	-	-	-	17. Human health and social work activities			
18. ศิลปะ ความบันเทิง และนันทนาการ	11.1	0.2	2.0	1.2	1.7	0.5	2.6	2.3	-	-	-	18. Arts, entertainment and recreation			
19. กิจกรรมบริการด้านอื่น ๆ	18.5	0.4	2.9	4.9	3.6	1.1	1.0	0.3	0.3	-	-	19. Other service activities			
20. กิจกรรมการจ้างงานในครัวเรือนส่วนบุคคล การผลิตสินค้าและบริการที่ขึ้นเองเพื่อใช้ครัวเรือน	1.8	-	-	-	-	0.2	-	-	-	-	-	20. Activities of households as employers; undifferentiated goods and services-producing activities of households for own use			
21. กิจกรรมขององค์กรระหว่างประเทศ	-	-	-	-	-	-	-	-	-	-	-	21. Activities of extraterritorial organizations and bodies			
22. ไม่ทราบ	-	-	-	-	-	-	-	-	-	-	-	22. Unknown			

1/ รวมอาชีพระยะสั้น 1/ Including Short-Course Vocational

ตารางที่ 5 จำนวนผู้จ้างงาน จำแนกตามชั้นการศึกษาที่สำคัญ อุตสาหกรรม เพศ และเขตการปกครอง ภาคใต้ (ต่อ)  
TABLE 5 EMPLOYED PERSONS BY LEVEL OF EDUCATIONAL ATTAINMENT, INDUSTRY, SEX AND AREA, SOUTHERN REGION (Contd.)

ไตรมาสที่ 4/2558 : Quarter 4/2015

หน่วยนับพัน : In Thousands

อุตสาหกรรม Industry	รวม Total	ไม่มี การศึกษา No schooling	ต่ำกว่า ประถมศึกษา Incomplete primary	ประถมศึกษา Primary	มัธยมศึกษาตอนปลาย Upper Secondary Level				อุดมศึกษา Higher Level				อื่นๆ Others	ไม่ทราบ Unknown	INDUSTRY
					มัธยมศึกษา ตอนต้น Lower Secondary	สามัญ General/ Academic	สายอาชีพ ศึกษา Vocational	สายวิชา- การศึกษา Teacher Training	สายวิชาการ Academic	สายวิชาชีพ Higher Technical Education	สายวิชา- การศึกษา Teacher Training				
												205.1			
หญิง	1,450.9	62.6	285.0	394.6	205.1	183.9	31.5	-	149.8	72.3	45.9	2.7	17.3	17.3	FEMALE
1.เกษตรกรรม ก่อขังไม้ และการประมง	739.2	47.4	197.4	248.3	109.4	85.3	7.2	-	24.3	14.3	2.6	0.2	0.2	3.0	1. Agriculture, forestry and fishing
2.การขุดเหมืองแร่ และเหมืองหิน	0.2	-	-	-	0.2	-	-	-	-	-	-	-	-	-	2. Mining and quarrying
3. การผลิต	135.9	4.7	21.4	37.6	23.7	17.0	3.9	-	11.3	3.5	0.7	2.1	10.0	3. Manufacturing	
4. ไฟฟ้า ก๊าซ ไอน้ำและระบบปรับอากาศ	2.0	-	-	-	-	-	-	-	1.1	0.5	0.3	-	-	4. Electricity, gas, steam and air conditioning supply	
5. การจัดการน้ำ การจัดการและบำบัดน้ำเสีย ของเสีย และสิ่งปฏิกูล	2.3	-	0.7	0.6	-	0.4	-	-	-	0.8	-	-	-	5. Water supply; sewerage waste management and remediation activities	
6. การก่อสร้าง	1.21	0.6	2.5	7.0	0.7	0.8	0.2	-	0.2	0.1	-	-	-	6. Construction	
7. การขายส่ง และขายปลีก การซ่อมยานยนต์	215.5	4.5	30.0	45.3	34.3	39.8	8.8	-	30.1	18.0	5.0	-	-	2.9	7. Wholesale and retail trade; repair of motor vehicles and motorcycles
8. การขนส่ง และสถานที่เก็บสินค้า	4.7	-	-	1.7	0.3	0.2	0.6	-	1.5	0.2	0.2	-	-	8. Transportation and storage	
9. ที่พักแรมและบริการด้านอาหาร	125.0	3.4	22.0	31.4	23.7	15.8	8.5	-	10.7	7.3	1.3	-	-	1.0	9. Accommodation and food service activities
10. ข้อมูลข่าวสารและการสื่อสาร	0.1	-	-	-	-	-	-	-	-	0.1	-	-	-	10. Information and communication	
11.กิจกรรมทางการเงินและการประกันภัย	10.5	-	0.6	-	0.2	-	-	-	7.6	2.0	-	-	-	11. Financial and insurance activities	
12. กิจกรรมอสังหาริมทรัพย์	0.9	-	-	-	-	-	-	-	-	0.8	0.1	-	-	12. Real estate activities	
13. กิจกรรมทางวิชาชีพ วิทยาศาสตร์ และเทคนิค	7.2	-	-	0.6	0.7	0.8	0.5	-	2.8	1.9	-	-	-	13. Professional, scientific and technical activities	
14. กิจกรรมการบริหารและการบริการสนับสนุน	7.8	-	1.2	3.1	0.2	1.2	-	-	1.4	0.3	0.4	-	-	14. Administrative and support service activities	
15. การบริหารราชการ การป้องกันประเทศ การประมงเลี้ยงชีพ	39.2	-	1.3	1.5	0.7	2.9	0.5	-	24.3	5.9	2.2	-	-	15. Public administration and defence; compulsory social security	
16. การศึกษา	61.7	-	0.5	2.2	0.6	4.4	-	-	20.6	2.9	29.7	0.4	0.4	16. Education	
17. กิจกรรมด้านสุขภาพและการสงเคราะห์	43.3	0.6	3.7	2.5	1.6	9.1	0.9	-	12.2	9.7	3.1	-	-	17. Human health and social work activities	
18. ศิลปะ ความบันเทิง และนันทนาการ	9.3	0.1	0.8	3.6	1.9	0.9	0.4	-	0.5	1.1	0.2	-	-	18. Arts, entertainment and recreation	
19. กิจกรรมบริการด้านอื่น ๆ	26.8	0.2	1.8	7.7	7.1	5.4	0.2	-	1.2	3.1	-	-	-	19. Other service activities	
20. กิจกรรมการจ้างงานในครัวเรือนส่วนบุคคล การผลิตสินค้าและบริการที่ขึ้นเองเพื่อใช้ในครัวเรือน	4.3	1.1	1.5	1.6	-	0.1	-	-	-	-	-	-	-	20. Activities of households as employers; undifferentiated goods and services-producing activities of households for own use	
21. กิจกรรมขององค์กรระหว่างประเทศ	-	-	-	-	-	-	-	-	-	-	-	-	-	21. Activities of extraterritorial organizations and bodies	
22. ไม่ทราบ	-	-	-	-	-	-	-	-	-	-	-	-	-	22. Unknown	

J/ รวมอาชีพระบบสั้น J/ Including Short Course Vocational

ตารางที่ 6 จำนวนผู้มีงานทำ จำแนกตามสถานภาพทำงาน อาชีพ ภาคใต้

TABLE 6 EMPLOYED PERSONS BY WORK STATUS, OCCUPATION , SOUTHERN REGION

ไตรมาสที่ 4/2558 : Quarter 4/2015

หน่วยเป็นพัน : In Thousands

อาชีพ	สถานภาพการทำงาน Work Status						การรวมกลุ่ม Members of Producers' Cooperatives	OCCUPATION
	รวม	นายจ้าง Employer	ลูกจ้างรัฐบาล Government Employee	ลูกจ้างเอกชน Private Employee	ทำงานส่วนตัว Own Account Worker	ช่วยธุรกิจ ครอบครัว Unpaid Family Worker		
<b>ยอดรวม</b>	<b>5,050.5</b>	<b>212.4</b>	<b>496.4</b>	<b>1,670.7</b>	<b>1,790.4</b>	<b>876.6</b>	<b>4.0</b>	<b>TOTAL</b>
1. ผู้จัดการ ข้าราชการระดับอาวุโส และผู้ช่วยผู้ปฏิบัติกฎหมาย	135.2	45.9	49.1	29.6	9.2	1.5	-	1. managers, senior officials and Legislators
2. ผู้ประกอบวิชาชีพด้านต่างๆ	233.1	2.7	163.8	58.6	7.4	0.7	-	2. Professionals
3. เจ้าหน้าที่เทคนิคและผู้ประกอบวิชาชีพ ที่เกี่ยวข้องกับด้านต่างๆ	161.4	2.6	60.6	74.2	18.3	5.3	0.5	3. Technicians and associate professionals
4. เสมียน	149.6	0.5	61.3	75.4	7.8	4.6	-	4. Clerks
5. พนักงานบริการและผู้จำหน่ายสินค้า	1,056.4	30.2	73.7	286.2	463.1	203.1	0.1	5. Service workers and sell goods
6. ผู้ปฏิบัติงานที่มีฝีมือในด้านการเกษตร ป่าไม้ และประมง	2,072.4	81.8	15.7	389.5	1,002.6	582.7	0.1	6. Skilled agricultural forest and fishery workers
7. ช่างฝีมือ และผู้ปฏิบัติงานที่เกี่ยวข้อง	511.4	39.9	16.9	270.8	140.2	40.4	3.2	7. Craft and associate professionals
8. ผู้ควบคุมเครื่องจักรโรงงานและเครื่องจักร และผู้ปฏิบัติงานด้านกลั่นกรอง	227.6	5.1	24.9	123.6	70.2	3.9	-	8. Plant and machine controllers and assemblers
9. ผู้ประกอบอาชีพงานพื้นฐาน	501.3	3.8	30.2	361.2	71.6	34.5	-	9. Elementary occupations
10. คนงานซึ่งมิได้จำแนกไว้ในหมวดอื่น	2.0	-	0.2	1.6	0.2	-	-	10. Workers not classifiable by occupation

ตารางที่ 6 จำนวนผู้มีงานทำ จำแนกตามสถานภาพทำงาน อาชีพ และเพศ ภาคใต้  
TABLE 6 EMPLOYED PERSONS BY WORK STATUS, OCCUPATION AND SEX , SOUTHERN REGION

ไตรมาสที่ 4/2558 : Quarter 4/2015

หน่วยเป็นพัน : In Thousands

อาชีพ	สถานภาพการทำงาน Work Status						OCCUPATION
	รวม	นายจ้าง	ลูกจ้างรัฐบาล	ลูกจ้างเอกชน	ทำงานส่วนตัว	ช่วยธุรกิจครอบครัว	
Total	Employer	Government Employee	Private Employee	Own Account Worker	Unpaid Family Worker	Cooperatives	
<b>ชาย</b>	2,833.3	160.8	247.8	982.9	1,104.7	0.7	<b>MALE</b>
1. ผู้จัดการ ข้าราชการระดับอาวุโสและผู้บัญชาการกองทัพอากาศ	102.8	36.9	40.5	18.7	5.9	-	1. managers, senior officials and Legislators
2. ผู้ประกอบวิชาชีพด้านต่างๆ	72.7	1.7	43.7	22.3	4.4	-	2. Professionals
3. เจ้าหน้าที่เทคนิคและผู้ประกอบวิชาชีพที่เกี่ยวข้องกับด้านต่างๆ	70.9	2.5	27.0	28.2	10.6	0.5	3. Technicians and associate professionals
4. เสมียน	42.6	0.5	18.3	19.3	3.9	-	4. Clerks
5. พนักงานบริการและผู้จำหน่ายสินค้า	414.3	17.4	53.3	109.6	152.7	-	5. Service workers and sell goods
6. ผู้ปฏิบัติงานที่มีฝีมือในด้านการเกษตร ป่าไม้ และประมง	1,271.5	59.0	10.0	244.4	744.2	0.1	6. Skilled agricultural forest and fishery workers
7.ช่างฝีมือ และผู้ปฏิบัติงานที่เกี่ยวข้อง	392.7	36.4	16.8	230.6	87.1	-	7. Craft and associate professionals
8. ผู้ควบคุมเครื่องจักรโรงงานและเครื่องจักร และผู้ปฏิบัติงานด้านการประกอบ	211.2	5.0	24.2	116.6	63.2	-	8. Plant and machine controllers and assemblers
9. ผู้ประกอบอาชีพงานพื้นฐาน	254.0	1.5	13.8	192.8	32.6	-	9. Elementary occupations
10. คนงานซึ่งไม่ได้จำแนกไว้ในหมวดอื่น	0.7	-	0.2	0.3	0.2	-	10. Workers not classifiable by occupation
<b>หญิง</b>	2,217.2	51.6	248.6	687.8	685.7	3.3	<b>TOTAL</b>
1. ผู้จัดการ ข้าราชการระดับอาวุโสและผู้บัญชาการกองทัพอากาศ	32.4	9.0	8.6	10.9	3.3	-	1. managers, senior officials and Legislators
2. ผู้ประกอบวิชาชีพด้านต่างๆ	160.5	1.0	120.1	36.3	2.9	-	2. Professionals
3. เจ้าหน้าที่เทคนิคและผู้ประกอบวิชาชีพที่เกี่ยวข้องกับด้านต่างๆ	90.5	0.1	33.5	46.0	7.7	-	3. Technicians and associate professionals
4. เสมียน	107.1	0.0	43.0	56.1	3.9	-	4. Clerks
5. พนักงานบริการและผู้จำหน่ายสินค้า	642.0	12.8	20.4	176.6	310.4	0.1	5. Service workers and sell goods
6. ผู้ปฏิบัติงานที่มีฝีมือในด้านการเกษตร ป่าไม้ และประมง	801.0	22.8	5.8	145.2	258.4	-	6. Skilled agricultural forest and fishery workers
7. ช่างฝีมือ และผู้ปฏิบัติงานที่เกี่ยวข้อง	118.7	3.4	0.1	40.2	53.2	3.2	7. Craft and associate professionals
8. ผู้ควบคุมเครื่องจักรโรงงานและเครื่องจักร และผู้ปฏิบัติงานด้านการประกอบ	16.4	0.1	0.7	7.0	6.9	-	8. Plant and machine controllers and assemblers
9. ผู้ประกอบอาชีพงานพื้นฐาน	247.3	2.3	16.4	168.4	39.0	-	9. Elementary occupations
10. คนงานซึ่งไม่ได้จำแนกไว้ในหมวดอื่น	1.3	-	-	1.3	-	-	10. Workers not classifiable by occupation

ตารางที่ 6 จำนวนผู้มีงานทำ จำแนกตามสถานภาพทำงาน อาชีพ เพศ และเขตการปกครอง ภาคใต้ (ต่อ)  
 TABLE 6 EMPLOYED PERSONS BY WORK STATUS, OCCUPATION, SEX AND AREA, SOUTHERN REGION (Contd.)

ไตรมาสที่ 4/2558 : Quarter 4/2015 หน่วยเป็นพัน : In Thousands

อาชีพ	สถานภาพการทำงาน Work Status										OCCUPATION
	รวม	นายจ้าง	ลูกจ้างรัฐบาล	ลูกจ้างเอกชน	ทำงานส่วนตัว	ช่วยธุรกิจครอบครัว	การรวมกลุ่ม	Unpaid Family Worker	Members of Producers' Cooperatives	TOTAL	
	Total	Employer	Government Employee	Private Employee	Own Account Worker	Unpaid Family Worker	Members of Producers' Cooperatives	Unpaid Family Worker	Members of Producers' Cooperatives	TOTAL	
ยอดรวม	1,674.5	87.1	217.1	633.9	511.2	224.2	1.1	224.2	1.1	1,674.5	TOTAL
ชาย	908.3	65.0	104.8	365.7	284.5	87.6	0.7	87.6	0.7	908.3	MALE
1. ผู้จัดการ ข้าราชการระดับอาวุโส และผู้บริหารระดับกลาง	46.3	17.6	12.9	12.9	2.6	0.4	-	0.4	-	46.3	1. managers, senior officials and Legislators
2. ผู้ประกอบวิชาชีพด้านต่างๆ	41.1	1.7	22.7	12.5	3.7	0.5	-	0.5	-	41.1	2. Professionals
3. เจ้าหน้าที่เทคนิคและผู้ประกอบวิชาชีพที่เกี่ยวข้องกับด้านต่างๆ	44.7	2.5	16.2	16.7	6.7	2.1	0.5	2.1	0.5	44.7	3. Technicians and associate professionals
4. เติมน	25.8	0.4	9.7	13.0	2.2	0.4	-	0.4	-	25.8	4. Clerks
5. พนักงานบริการและผู้จำหน่ายสินค้า	224.2	11.3	21.2	65.6	84.3	41.9	-	41.9	-	224.2	5. Service workers and sell goods
6. ผู้ปฏิบัติงานที่มีฝีมือในด้านการเกษตร ป่าไม้ และประมง	174.7	15.5	0.9	33.9	100.0	24.3	0.1	24.3	0.1	174.7	6. Skilled agricultural forest and fishery workers
7. ช่างฝีมือ และผู้ปฏิบัติงานที่เกี่ยวข้อง	159.4	14.2	6.3	90.3	36.9	11.8	-	11.8	-	159.4	7. Craft and associate professionals
8. ผู้ควบคุมเครื่องจักรโรงงานและเครื่องจักรและผู้ปฏิบัติงานด้านการประกอบ	100.4	1.4	10.0	53.3	35.5	0.2	-	0.2	-	100.4	8. Plant and machine controllers and assemblers
9. ผู้ประกอบอาชีพงานพื้นฐาน	91.1	0.4	4.9	67.3	12.6	5.9	-	5.9	-	91.1	9. Elementary occupations
10. คนงานซึ่งมิได้จำแนกไว้ในหมวดอื่น	0.5	-	-	0.3	0.2	-	-	-	-	0.5	10. Workers not classifiable by occupation

ตารางที่ 6 จำนวนผู้มีงานทำ จำแนกตามสถานภาพทำงาน อาชีพ เพศ และเขตการปกครอง ภาคใต้ (ต่อ)

TABLE 6 EMPLOYED PERSONS BY WORK STATUS, OCCUPATION, SEX AND AREA, SOUTHERN REGION (Contd.)

ไตรมาสที่ 4/2558 : Quarter 4/2015

ในเขตเทศบาล MUNICIPAL AREA

หน่วยเป็นพัน : In Thousands

อาชีพ	สถานภาพการทำงาน Work Status						OCCUPATION
	นายจ้าง Employer	ลูกจ้างรัฐบาล Government Employee	ลูกจ้างเอกชน Private Employee	ทำงานส่วนตัว Own Account Worker	ช่วยธุรกิจ ครอบครัว Unpaid Family Worker	การรวมกลุ่ม Members of Producers' Cooperatives	
Total	Employer	Government Employee	Private Employee	Own Account Worker	Unpaid Family Worker	Members of Producers' Cooperatives	OCCUPATION
<b>หญิง</b>	<b>766.3</b>	<b>112.3</b>	<b>268.2</b>	<b>226.7</b>	<b>136.6</b>	<b>0.4</b>	<b>TOTAL</b>
1. ผู้จัดการ ข้าราชการระดับอาวุโส และผู้บัญชาการพิเศษ	6.1	5.1	6.9	2.0	0.7	-	1. managers, senior officials and Legislators
2. ผู้ประกอบวิชาชีพด้านต่างๆ	0.8	59.6	17.4	2.1	0.2	-	2. Professionals
3. เจ้าหน้าที่เทคนิคและผู้ประกอบวิชาชีพ ที่เกี่ยวข้องกับด้านต่างๆ	0.1	15.6	27.3	5.8	2.8	-	3. Technicians and associate professionals
4. เสมียน	0.0	18.3	30.0	2.7	2.3	-	4. Clerks
5. พนักงานบริการและผู้จำหน่ายสินค้า	8.1	8.4	97.0	138.7	70.1	0.1	5. Service workers and sell goods
6. ผู้ปฏิบัติงานที่มีฝีมือในด้านการเกษตร ป่าไม้ และประมง	3.7	0.4	10.9	35.5	43.3	-	6. Skilled agricultural forest and fishery workers
7. ช่างฝีมือ และผู้ปฏิบัติงานที่เกี่ยวข้อง และผู้ใช้บริการด้านเครื่องจักร	1.3	0.1	13.8	17.4	8.6	0.3	7. Craft and associate professionals
8. ผู้ควบคุมเครื่องจักรโรงงานและเครื่องจักร และผู้ใช้บริการด้านการประกอบ	0.1	0.1	2.8	2.2	1.1	-	8. Plant and machine controllers and assemblers
9. ผู้ประกอบอาชีพฟางพันฐาน	1.8	4.7	61.3	20.2	7.6	-	9. Elementary occupations
10. คนงานซึ่งมิได้จำแนกไว้ในหมวดอื่น	-	-	0.8	-	-	-	10. Workers not classifiable by occupation

ตารางที่ 6 จำนวนผู้มีงานทำ จำแนกตามสถานภาพทำงาน อาชีพ เพศ และเขตการปกครอง ภาคใต้ (ต่อ)

TABLE 6 EMPLOYED PERSONS BY WORK STATUS, OCCUPATION, SEX AND AREA, SOUTHERN REGION (Contd.)

ไตรมาสที่ 4/2558 : Quarter 4/2015

นอกเขตเทศบาล NON-MUNICIPAL AREA

หน่วยเป็นพัน : In Thousands

อาชีพ	สถานภาพการทำงาน Work Status										OCCUPATION				
	รวม	นายจ้าง	ลูกจ้างรัฐบาล	ลูกจ้างเอกชน	ทำงานส่วนตัว	ช่วยธุรกิจครอบครัว	การรวมกลุ่ม	Total	Employer	Government Employee		Private Employee	Own Account Worker	Unpaid Family Worker	Members of Producers' Cooperatives
ยอดรวม	3,376.0	125.3	279.3	1,036.8	1,279.2	652.4	2.9								TOTAL
ชาย	1,925.1	95.9	143.0	617.2	820.2	248.8	-								MALE
1. ผู้จัดการ ข้าราชการระดับอาวุโส และผู้บริหารระดับกลาง	56.5	19.3	27.6	5.9	3.3	0.4	-								1. managers, senior officials and Legislators
2. ผู้ประกอบวิชาชีพด้านต่างๆ	31.6	-	21.0	9.8	0.8	-	-								2. Professionals
3. เจ้าหน้าที่เทคนิคและผู้ประกอบวิชาชีพที่เกี่ยวข้องกับด้านต่างๆ	26.2	-	10.8	11.5	3.9	-	-								3. Technicians and associate professionals
4. เสมียน	16.8	0.1	8.6	6.3	1.6	0.1	-								4. Clerks
5. พนักงานบริการและผู้จำหน่ายสินค้า	190.1	6.1	32.1	44.0	68.4	39.5	-								5. Service workers and sell goods
6. ผู้ปฏิบัติงานที่มีฝีมือในด้านการเกษตร ป่าไม้ และประมง	1,096.8	43.5	9.1	210.5	644.3	189.5	-								6. Skilled agricultural forest and fishery workers
7. ช่างฝีมือ และผู้ปฏิบัติงานที่เกี่ยวข้อง	233.3	22.2	10.6	140.3	50.2	10.0	-								7. Craft and associate professionals
8. ผู้ควบคุมเครื่องจักรโรงงานและเครื่องจักร และผู้ปฏิบัติงานด้านการประกอบ	110.9	3.6	14.2	63.4	27.7	2.0	-								8. Plant and machine controllers and assemblers
9. ผู้ประกอบอาชีพพื้นฐาน	162.9	1.1	8.9	125.5	20.0	7.3	-								9. Elementary occupations
10. คนงานซึ่งมิได้จำแนกไว้ในหมวดอื่น	0.2	-	0.2	-	-	-	-								10. Workers not classifiable by occupation

ตารางที่ 6 จำนวนผู้มีงานทำ จำแนกตามสถานภาพทำงาน อาชีพ เพศ และเขตการปกครอง ภาคใต้ (ต่อ)

TABLE 6 EMPLOYED PERSONS BY WORK STATUS, OCCUPATION, SEX AND AREA, SOUTHERN REGION (Contd.)

ไตรมาสที่ 4/2558 : Quarter 4/2015

นอกเขตเทศบาล NON-MUNICIPAL AREA หน่วยเป็นพัน : In Thousands

อาชีพ	สถานภาพการทำงาน Work Status							OCCUPATION
	รวม	นายจ้าง	ลูกจ้างรัฐบาล	ลูกจ้างเอกชน	ทำงานส่วนตัว	ช่วยธุรกิจครอบครัว	การรวมกลุ่ม	
	Total	Employer	Government Employee	Private Employee	Own Account Worker	Unpaid Family Worker	Producers' Cooperatives	
<b>หญิง</b>	1,450.9	29.5	136.3	419.6	459.0	403.6	2.9	TOTAL
1. ผู้จัดการ ข้าราชการระดับอาวุโส และผู้บริหารระดับกลาง	11.7	2.9	3.5	4.0	1.3	-	-	1. managers, senior officials and Legislators
2. ผู้ประกอบวิชาชีพด้านต่างๆ	80.3	0.1	60.5	18.9	0.9	-	-	2. Professionals
3. เจ้าหน้าที่เทคนิคและผู้ประกอบวิชาชีพที่เกี่ยวข้องกับด้านต่างๆ	39.1	-	18.0	18.8	1.9	0.4	-	3. Technicians and associate professionals
4. เสมียน	53.7	-	24.7	26.1	1.2	1.8	-	4. Clerks
5. พนักงานบริการและผู้จำหน่ายสินค้า	319.6	4.7	12.1	79.6	171.7	51.6	-	5. Service workers and sell goods
6. ผู้ปฏิบัติงานที่มีฝีมือในด้านการเกษตร ป่าไม้ และประมง	707.2	19.1	5.4	134.3	222.8	325.6	-	6. Skilled agricultural forest and fishery workers
7. ช่างฝีมือ และผู้ปฏิบัติงานที่เกี่ยวข้อง	77.1	2.1	-	26.4	35.7	10.0	2.9	7. Craft and associate professionals
8. ผู้ควบคุมเครื่องจักรโรงงานและเครื่องจักร และผู้ปฏิบัติงานด้านการประกอบ	10.1	-	0.6	4.1	4.7	0.6	-	8. Plant and machine controllers and assemblers
9. ผู้ประกอบอาชีพฟางพันฐาน	151.6	0.5	11.6	107.1	18.8	13.6	-	9. Elementary occupations
10. คนงานซึ่งมิได้จำแนกไว้ในหมวดอื่น	0.5	-	-	0.5	-	-	-	10. Workers not classifiable by occupation



ตารางที่ 7 จำนวนผู้มีงานทำ จำแนกตามสถานภาพทำงาน อุตสาหกรรม ภาคใต้

TABLE 7 EMPLOYED PERSONS BY WORK STATUS, INDUSTRY, SOUTHERN REGION

ไตรมาสที่ 4/2558 : Quarter 4/2015

หน่วยเป็นพัน : in Thousands

อุตสาหกรรม	สถานภาพการทำงาน Work Status							INDUSTRY
	รวม	นายจ้าง	ลูกจ้างรัฐบาล	ลูกจ้างเอกชน	ทำงานส่วนตัว	ช่วยธุรกิจครอบครัว	กรรมกรผู้ผลิต	
	Total	Employer	Government Employee	Private Employee	Own Account Worker	Unpaid Family Worker	Members of Producers' Cooperatives	
<b>ยอดรวม</b>	<b>5,050.5</b>	<b>212.4</b>	<b>496.4</b>	<b>1,670.7</b>	<b>1,790.4</b>	<b>876.6</b>	<b>4.0</b>	<b>TOTAL</b>
1. เกษตรกรรม การป่าไม้ และการประมง	2,169.6	84.3	14.7	476.9	1,002.5	591.1	0.1	1. Agriculture, forestry and fishing
2. การทำเหมืองแร่ และเหมืองหิน	20.2	0.4	0.1	19.7	-	-	-	2. Mining and quarrying
3. การผลิต	383.7	15.7	2.3	231.6	97.4	33.6	3.2	3. Manufacturing
4. ไฟฟ้า ก๊าซ ไอน้ำและระบบปรับอากาศ	15.3	-	14.5	0.8	-	-	-	4. Electricity, gas, steam and air conditioning supply
5. การจัดหา น้ำ การจัดการและการบำบัดน้ำเสียของเสีย และสิ่งปฏิกูล	9.2	0.7	4.8	3.2	0.6	-	-	5. Water supply; sewerage, waste management and remediation activities
6. การก่อสร้าง	274.2	43.6	1.3	196.9	20.8	11.7	-	6. Construction
7. การขายส่ง และการขายปลีก การซ่อมยานยนต์	835.9	41.0	0.1	302.3	344.8	147.6	0.1	7. Wholesale and retail trade; repair of motor vehicles and motorcycles
8. การขนส่ง และสถานที่เก็บสินค้า	112.4	1.2	12.9	37.7	59.5	1.1	-	8. Transportation and storage
9. ที่พักแรมและบริการด้านอาหาร	428.8	12.5	0.2	187.5	153.2	75.3	-	9. Accommodation and food service activities
10. ข้อมูลข่าวสารและการสื่อสาร	12.3	0.2	3.7	4.1	3.6	0.6	-	10. Information and communication
11. กิจกรรมทางการเงินและการประกันภัย	49.9	1.2	10.8	34.2	3.2	0.1	0.5	11. Financial and insurance activities
12. กิจกรรมอสังหาริมทรัพย์	13.8	1.1	-	7.5	4.8	0.5	-	12. Real estate activities
13. กิจกรรมทางวิชาชีพ วิทยาศาสตร์ และเทคนิค	29.3	1.8	11.0	7.9	6.6	2.0	-	13. Professional, scientific and technical activities
14. กิจกรรมการบริหารและการสนับสนุน	57.0	3.3	0.3	42.7	9.5	1.2	-	14. Administrative and support service activities
15. การบริหารราชการ การป้องกันประเทศ การประกันสังคม	209.7	-	209.7	-	-	-	-	15. Public administration and defence; compulsory social security
16. การศึกษา	176.7	0.5	131.8	41.7	1.5	1.2	-	16. Education
17. กิจกรรมด้านสุขภาพและงานสังคมสงเคราะห์	94.3	0.0	70.2	16.3	6.9	0.9	-	17. Human health and social work activities
18. ศิลปะ ความบันเทิง และนันทนาการ	31.4	0.7	7.2	12.4	9.7	1.4	-	18. Arts, entertainment and recreation
19. กิจกรรมบริการด้านอื่น ๆ	112.0	4.2	0.9	32.7	65.7	8.5	-	19. Other service activities
20. กิจกรรมการจ้างงานในครัวเรือนส่วนบุคคล การผลิตสินค้าและบริการที่ขึ้นเองเพื่อใช้ในครัวเรือน	13.6	-	-	13.6	-	-	-	20. Activities of households as employers; undifferentiated goods and services-producing activities of households for own use
21. กิจกรรมขององค์กรระหว่างประเทศ	-	-	-	-	-	-	-	21. Activities of extraterritorial organizations and bodies
22. ไม่ทราบ	1.3	-	-	1.1	0.2	-	-	22. Unknown

ตารางที่ 7 จำนวนผู้มีงานทำ จำแนกตามสถานภาพทำงาน อุตสาหกรรม และเพศ ภาคใต้  
TABLE 7 EMPLOYED PERSONS BY WORK STATUS, INDUSTRY AND SEX, SOUTHERN REGION

ไตรมาสที่ 4/2558 : Quarter 4/2015

หน่วยนับ : In Thousands

อุตสาหกรรม Industry	สถานภาพการทำงาน Work Status						รวม Total	INDUSTRY
	นายจ้าง Employer	รัฐวิสาหกิจ Government Employee	ลูกจ้างเอกชน Private Employee	ทำงานส่วนตัว Own Account Worker	ช่วยเหลือครอบครัว Unpaid Family Worker	การรวมกลุ่ม Members of Producers' Cooperatives		
								MALE
1. เกษตรกรรม การป่าไม้ และการประมง	160.8	247.8	982.9	1,104.7	336.4	0.7		1. Agriculture, forestry and fishing
2. การทำเหมืองแร่ และเหมืองหิน	61.5	7.7	303.9	743.6	216.3	0.1		2. Mining and quarrying
3. การผลิต	12.4	2.3	114.5	41.9	13.9	-		3. Manufacturing
4. ไฟฟ้า ก๊าซ ไอน้ำและระบบปรับอากาศ	-	11.9	0.4	-	-	-		4. Electricity, gas, steam and air conditioning supply
5. การจัดหาน้ำ การจัดการและบำบัดน้ำเสีย ของเสีย และสิ่งปฏิกูล	0.7	2.4	3.2	-	-	-		5. Water supply; sewerage, waste management and remediation activities
6. การก่อสร้าง	43.1	1.3	178.7	20.6	5.5	-		6. Construction
7. การขนส่ง และอากาศยาน การซ่อมยานยนต์	29.9	-	172.8	151.0	67.2	-		7. Wholesale and retail trade; repair of motor vehicles and motorcycles
8. การขนส่ง และสถานที่เก็บสินค้า	1.2	8.7	32.8	57.4	0.4	-		8. Transportation and storage
9. ที่พักรับรองและภัตตาคาร	4.9	-	70.9	45.0	26.9	-		9. Accommodation and food service activities
10. ข้อมูลข่าวสารและการสื่อสาร	0.2	2.5	2.7	2.1	0.4	-		10. Information and communication
11. กิจกรรมทางการเงินและการประกันภัย	0.5	6.2	11.8	1.4	0.4	0.5		11. Financial and insurance activities
12. กิจกรรมอสังหาริมทรัพย์	1.1	-	3.9	2.4	0.4	-		12. Real estate activities
13. กิจกรรมทนายความ วิทยาศาสตร์ และเทคนิค	1.1	5.6	3.6	4.7	1.1	-		13. Professional, scientific and technical activities
14. กิจกรรมการบริหารและการบริการสนับสนุน	3.1	0.0	27.2	6.1	0.2	-		14. Administrative and support service activities
15. การบริหารราชการ การป้องกันประเทศ การประมง	-	139.8	-	-	-	-		15. Public administration and defence; compulsory social security
16. การศึกษา	-	41.1	12.5	1.2	0.0	-		16. Education
17. กิจกรรมด้านสุขภาพและการสงเคราะห์	0.0	13.8	0.7	1.4	0.0	-		17. Human health and social work activities
18. ศิลปะ ความบันเทิง และนันทนาการ	0.7	3.7	5.0	6.4	1.0	-		18. Arts, entertainment and recreation
19. กิจกรรมบริการด้านอื่น ๆ	0.3	0.9	17.7	19.4	3.2	-		19. Other service activities
20. กิจกรรมการจ้างงานในครัวเรือนส่วนบุคคล การผลิตสินค้าและบริการที่ขึ้นเองเพื่อใช้ในครัวเรือน	2.1	-	2.1	-	-	-		20. Activities of households as employers; undifferentiated goods and services-producing activities of households for own use
21. กิจกรรมขององค์กรระหว่างประเทศ	-	-	-	-	-	-		21. Activities of extraterritorial organizations and bodies
22. ไม่ทราบ	0.7	-	0.5	0.2	-	-		22. Unknown
								FEMALE
1. เกษตรกรรม การป่าไม้ และการประมง	51.6	248.6	687.8	685.7	540.2	3.3		1. Agriculture, forestry and fishing
2. การทำเหมืองแร่ และเหมืองหิน	22.9	7.1	173.0	288.9	374.8	-		2. Mining and quarrying
3. การผลิต	3.3	-	117.1	55.5	19.7	3.2		3. Manufacturing
4. ไฟฟ้า ก๊าซ ไอน้ำและระบบปรับอากาศ	3.0	2.6	0.5	-	-	-		4. Electricity, gas, steam and air conditioning supply
5. การจัดหาน้ำ การจัดการและบำบัดน้ำเสีย ของเสีย และสิ่งปฏิกูล	2.9	2.4	-	0.6	-	-		5. Water supply; sewerage, waste management and remediation activities
6. การก่อสร้าง	0.5	-	18.2	0.3	6.2	-		6. Construction
7. การขนส่ง และอากาศยาน การซ่อมยานยนต์	11.2	0.1	129.5	193.8	80.4	0.1		7. Wholesale and retail trade; repair of motor vehicles and motorcycles
8. การขนส่ง และสถานที่เก็บสินค้า	-	4.2	4.9	2.1	0.7	-		8. Transportation and storage
9. ที่พักรับรองและภัตตาคาร	7.7	0.2	116.6	108.2	48.4	-		9. Accommodation and food service activities
10. ข้อมูลข่าวสารและการสื่อสาร	4.5	1.3	1.4	1.5	0.3	-		10. Information and communication
11. กิจกรรมทางการเงินและการประกันภัย	29.6	4.7	22.3	1.8	0.1	-		11. Financial and insurance activities
12. กิจกรรมอสังหาริมทรัพย์	0.0	-	3.6	2.4	0.1	-		12. Real estate activities
13. กิจกรรมทนายความ วิทยาศาสตร์ และเทคนิค	0.8	5.4	4.2	2.0	0.9	-		13. Professional, scientific and technical activities
14. กิจกรรมการบริหารและการบริการสนับสนุน	0.2	0.3	15.5	3.5	1.0	-		14. Administrative and support service activities
15. การบริหารราชการ การป้องกันประเทศ การประมง	69.9	-	-	-	-	-		15. Public administration and defence; compulsory social security
16. การศึกษา	0.5	90.7	29.2	0.4	1.2	-		16. Education
17. กิจกรรมด้านสุขภาพและการสงเคราะห์	78.3	56.4	15.6	5.5	0.8	-		17. Human health and social work activities
18. ศิลปะ ความบันเทิง และนันทนาการ	14.6	3.5	7.4	3.3	0.5	-		18. Arts, entertainment and recreation
19. กิจกรรมบริการด้านอื่น ๆ	4.0	-	15.0	46.3	5.4	-		19. Other service activities
20. กิจกรรมการจ้างงานในครัวเรือนส่วนบุคคล การผลิตสินค้าและบริการที่ขึ้นเองเพื่อใช้ในครัวเรือน	11.5	-	11.5	-	-	-		20. Activities of households as employers; undifferentiated goods and services-producing activities of households for own use
21. กิจกรรมขององค์กรระหว่างประเทศ	-	-	-	-	-	-		21. Activities of extraterritorial organizations and bodies
22. ไม่ทราบ	0.6	-	0.6	-	-	-		22. Unknown

ตารางที่ 7 จำนวนผู้มีงานทำ จำแนกตามสถานภาพทำงาน อุตสาหกรรม เพศ และเขตการปกครอง ภาคใต้ (ต่อ)

TABLE 7 EMPLOYED PERSONS BY WORK STATUS, INDUSTRY, SEX AND AREA, SOUTHERN REGION (Contd.)

ไตรมาสที่ 4/2558 : Quarter 4/2015

หน่วยเป็นพัน : In Thousands

อุตสาหกรรม	สถานภาพการทำงาน Work Status							INDUSTRY
	รวม	นายจ้าง	ลูกจ้างรัฐบาล	ลูกจ้างเอกชน	ทำงานส่วนตัว	ช่วยธุรกิจครอบครัว	การรวมกลุ่ม	
	Total	Employer	Government Employee	Private Employee	Own Account Worker	Unpaid Family Worker	Members of Producers' Cooperatives	
<b>ยอดรวม</b>	<b>1,674.5</b>	<b>87.1</b>	<b>217.1</b>	<b>633.9</b>	<b>511.2</b>	<b>224.2</b>	<b>1.1</b>	<b>TOTAL</b>
<b>ชาย</b>	<b>908.3</b>	<b>65.0</b>	<b>104.8</b>	<b>365.7</b>	<b>284.5</b>	<b>87.6</b>	<b>0.7</b>	<b>MALE</b>
1. เกษตรกรรม การป่าไม้ และการประมง	188.8	1.6	0.1	46.6	100.4	24.9	0.1	1. Agriculture, forestry and fishing
2. การทำเหมืองแร่ และเหมืองหิน	12.3	-	0.1	12.2	-	-	-	2. Mining and quarrying
3. การผลิต	79.6	5.4	1.6	49.4	17.6	5.6	-	3. Manufacturing
4. ไฟฟ้า ก๊าซ ไอน้ำและระบบปรับอากาศ	6.4	-	6.0	0.4	-	-	-	4. Electricity, gas, steam and air conditioning supply
5. การจัดหา การจัดการและการบำบัดน้ำเสีย ของเสีย และสิ่งปฏิกูล	2.0	-	0.5	1.5	-	-	-	5. Water supply, sewerage, waste management and remediation activities
6. การก่อสร้าง	83.4	15.9	-	57.2	8.0	2.4	-	6. Construction
7. การขนส่ง และการขายปลีก การซ่อมยานยนต์	217.2	18.8	-	90.8	74.3	33.3	-	7. Wholesale and retail trade; repair of motor vehicles and motorcycles
8. การขนส่ง และสถานที่เก็บสินค้า	58.6	0.6	7.4	18.3	32.3	-	-	8. Transportation and storage
9. ที่พักแรมและบริการด้านอาหาร	88.4	3.5	-	42.5	26.5	15.8	-	9. Accommodation and food service activities
10. ข้อมูลข่าวสารและการสื่อสาร	5.9	0.2	1.1	2.7	1.6	0.4	-	10. Information and communication
11. กิจกรรมทางการเงินและการประกันภัย	13.3	0.3	4.5	7.0	0.9	-	0.5	11. Financial and insurance activities
12. กิจกรรมอสังหาริมทรัพย์	4.6	0.7	-	1.8	1.7	0.4	-	12. Real estate activities
13. กิจกรรมทางวิชาชีพ วิทยาศาสตร์ และเทคนิค	7.7	1.1	0.5	1.7	3.3	1.1	-	13. Professional, scientific and technical activities
14. กิจกรรมการบริหารและการบริการสนับสนุน	23.1	1.3	0.0	16.9	4.8	0.1	-	14. Administrative and support service activities
15. การบริหารราชการ การป้องกันประเทศ การประกันสังคม	55.4	-	55.4	-	-	-	-	15. Public administration and defence; compulsory social security
16. การศึกษา	25.9	-	21.6	4.1	0.2	0.0	-	16. Education
17. กิจกรรมด้านสุขภาพและงานสังคมสงเคราะห์	6.1	0.0	5.6	0.2	0.3	0.0	-	17. Human health and social work activities
18. ศิลปะ ความบันเทิง และนันทนาการ	5.7	0.4	0.4	1.6	2.3	1.0	-	18. Arts, entertainment and recreation
19. กิจกรรมบริการด้านอื่น ๆ	22.9	0.1	0.1	10.0	10.2	2.6	-	19. Other service activities
20. กิจกรรมการจ้างงานในครัวเรือนส่วนบุคคล การผลิตสินค้าและบริการที่ตนเองเพื่อใช้ในครัวเรือน	0.3	-	-	0.3	-	-	-	20. Activities of households as employers; undifferentiated goods and services-producing activities of households for own use
21. กิจกรรมขององค์การระหว่างประเทศ	-	-	-	-	-	-	-	21. Activities of extraterritorial organizations and bodies
22. ไม่ทราบ	0.7	-	-	0.5	0.2	-	-	22. Unknown

ตารางที่ 7 จำนวนผู้มีงานทำ จำแนกตามสถานภาพทำงาน อุตสาหกรรม เพศ และเขตการปกครอง ภาคใต้ (ต่อ)

TABLE 7 EMPLOYED PERSONS BY WORK STATUS, INDUSTRY, SEX AND AREA, SOUTHERN REGION (Contd.)

ไตรมาสที่ 4/2558 : Quarter 4/2015

หน่วยเป็นพัน : In Thousands

อุตสาหกรรม	สถานภาพการทำงาน Work Status							INDUSTRY
	รวม	นายจ้าง	ลูกจ้างรัฐบาล	ลูกจ้างเอกชน	ทำงานส่วนตัว	ช่วยธุรกิจครอบครัว	การรวมกลุ่ม	
	Total	Employer	Government Employee	Private Employee	Own Account Worker	Unpaid Family Worker	Members of Producers' Cooperatives	
<b>หญิง</b>								<b>FEMALE</b>
1.เกษตรกรรม การป่าไม้ และการประมง	766.3	22.1	112.3	268.2	226.7	136.6	0.4	1. Agriculture, forestry and fishing
2.การทำเหมืองแร่ และหิน	97.4	3.7	0.7	13.8	35.5	43.7	-	2. Mining and quarrying
3. การผลิต	1.5	-	-	1.5	-	-	-	3. Manufacturing
4. ไฟฟ้า ก๊าซ ไอน้ำและระบบปรับอากาศ	62.9	1.3	-	32.9	19.5	8.8	0.3	4. Electricity, gas, steam and air conditioning supply
5. การจัดหา น้ำ การจัดการและการบำบัดน้ำเสีย	1.1	-	1.1	-	-	-	-	5. Water supply, sewerage, waste management and remediation activities
6. การก่อสร้าง	0.6	-	0.6	-	-	-	-	6. Construction
7. การขนส่ง และการขายปลีก การซ่อมยานยนต์	13.0	0.3	-	9.1	0.3	3.3	-	7. Wholesale and retail trade; repair of motor vehicles and motorcycles
8. การขนส่ง และสถานที่เก็บสินค้า	196.5	7.3	0.1	66.8	79.8	42.5	0.1	8. Transportation and storage
9. ที่พักแรมและบริการด้านอาหาร	7.2	-	2.2	3.4	1.1	0.5	-	9. Accommodation and food service activities
10. ข้อมูลข่าวสารและการสื่อสาร	156.1	5.5	0.2	68.2	49.4	32.7	-	10. Information and communication
11. กิจกรรมทางการเงินและการประกันภัย	4.3	-	1.3	1.4	1.5	0.2	-	11. Financial and insurance activities
12. กิจกรรมอสังหาริมทรัพย์	19.1	0.1	2.7	14.5	1.8	0.1	-	12. Real estate activities
13. กิจกรรมทางวิชาชีพ วิทยาศาสตร์ และเทคนิค	5.2	0.0	-	3.0	2.0	0.1	-	13. Professional, scientific and technical activities
14. กิจกรรมการบริหารและการบริการสนับสนุน	6.0	0.8	1.6	2.5	0.7	0.5	-	14. Administrative and support service activities
15. การบริหารราชการ การป้องกันประเทศ	12.6	0.2	0.1	9.5	2.2	0.7	-	15. Public administration and defence; compulsory social security
16. การศึกษา	30.7	-	30.7	-	-	-	-	16. Education
17. กิจกรรมด้านสุขภาพและงานสังคมสงเคราะห์	60.2	0.2	46.7	13.0	0.3	0.1	-	17. Human health and social work activities
18. ศิลปะ ความบันเทิง และนันทนาการ	35.0	-	23.6	8.5	2.9	-	-	18. Arts, entertainment and recreation
19. กิจกรรมบริการอื่น ๆ	5.3	-	0.9	1.6	2.6	0.2	-	19. Other service activities
20. กิจกรรมการจ้างงานในครัวเรือนส่วนบุคคล	43.8	2.8	-	10.6	27.1	3.4	-	20. Activities of households as employers; undifferentiated goods and services-producing activities of households for own use
21. กิจกรรมขององค์กรระหว่างประเทศ	7.3	-	-	7.3	-	-	-	21. Activities of extraterritorial organizations and bodies
22. ไม่ทราบ	-	-	-	-	-	-	-	22. Unknown
	0.6	-	-	0.6	-	-	-	

ตารางที่ 7 จำนวนผู้จ้างทำ จำแนกตามสถานภาพทำงาน อุตสาหกรรม เพศ และเขตการปกครอง ภาคใต้ (ต่อ)  
TABLE 7 EMPLOYED PERSONS BY WORK STATUS, INDUSTRY, SEX AND AREA, SOUTHERN REGION (Contd.)

หน่วยเป็นพัน : In Thousands

อุตสาหกรรม	สถานภาพการทำงาน Work Status							INDUSTRY
	รวม	นายจ้าง	ลูกจ้างรัฐบาล	ลูกจ้างเอกชน	ทำงานส่วนตัว	ช่วยธุรกิจครอบครัว	กรรมกรผู้ผลิต	
	Total	Employer	Government Employee	Private Employee	Own Account Worker	Unpaid Family Worker	Members of Producers' Cooperatives	
<b>ยอดรวม</b>	<b>3,376.0</b>	<b>125.3</b>	<b>279.3</b>	<b>1,036.8</b>	<b>1,279.2</b>	<b>652.4</b>	<b>2.9</b>	<b>TOTAL</b>
<b>ชาย</b>	<b>1,925.1</b>	<b>95.9</b>	<b>143.0</b>	<b>617.2</b>	<b>820.2</b>	<b>248.8</b>	<b>-</b>	<b>MALE</b>
1 เกษตรกรรม การป่าไม้ และการประมง	1,144.3	44.9	7.6	257.3	643.2	191.4	-	1. Agriculture, forestry and fishing
2. การทำเหมืองแร่ และเหมืองหิน	6.1	0.4	-	5.7	-	-	-	2. Mining and quarrying
3. การผลิต	105.3	7.0	0.7	65.1	24.3	8.3	-	3. Manufacturing
4. ไฟฟ้า ก๊าซ ไอน้ำและระบบปรับอากาศ	5.9	-	5.9	-	-	-	-	4. Electricity, gas, steam and air conditioning supply
5. การจัดหา การจัดการและกำจัดน้ำเสีย ของเสีย และสิ่งปฏิกูล	4.4	0.7	1.9	1.8	-	-	-	5. Water supply, sewerage, waste management and remediation activities
6. การก่อสร้าง	165.7	27.2	1.3	121.5	12.6	3.1	-	6. Construction
7. การขายส่ง และการขายปลีก การซ่อมยานยนต์	203.7	11.1	-	82.0	76.7	33.9	-	7. Wholesale and retail trade; repair of motor vehicles and motorcycles
8. การขนส่ง และสถานที่เก็บสินค้า	41.9	0.7	1.2	14.5	25.1	0.4	-	8. Transportation and storage
9. ที่พักแรมและบริการด้านอาหาร	59.3	1.4	-	28.4	18.5	11.1	-	9. Accommodation and food service activities
10. ข้อมูลข่าวสารและการสื่อสาร	1.9	-	1.4	-	0.5	-	-	10. Information and communication
11. กิจกรรมทางการเงินและการประกันภัย	7.1	0.1	1.6	4.8	0.5	-	-	11. Financial and insurance activities
12. กิจกรรมอสังหาริมทรัพย์	3.1	0.3	-	2.1	0.7	-	-	12. Real estate activities
13. กิจกรรมทางวิชาชีพ วิทยาศาสตร์ และเทคนิค	8.4	-	5.0	2.0	1.4	-	-	13. Professional, scientific and technical activities
14. กิจกรรมการบริหารและการบริการสนับสนุน	13.5	1.8	-	10.3	1.3	0.1	-	14. Administrative and support service activities
15. การบริหารราชการ การป้องกันประเทศ การประกันสังคม	84.4	-	84.4	-	-	-	-	15. Public administration and defence; compulsory social security
16. การศึกษา	28.9	-	19.6	8.4	1.0	-	-	16. Education
17. กิจกรรมด้านสุขภาพและงานสังคมสงเคราะห์	9.9	-	8.2	0.5	1.2	-	-	17. Human health and social work activities
18. ศิลปะ ความบันเทิง และนันทนาการ	11.1	0.2	3.3	3.4	4.1	-	-	18. Arts, entertainment and recreation
19. กิจกรรมบริการด้านอื่น ๆ	18.5	0.2	0.9	7.7	9.2	0.6	-	19. Other service activities
20. กิจกรรมการจ้างงานในครัวเรือนส่วนบุคคล การผลิตสินค้าและบริการที่ทำขึ้นเองเพื่อใช้ในครัวเรือน	1.8	-	-	1.8	-	-	-	20. Activities of households as employers; undifferentiated goods and services-producing activities of households for own use
21. กิจกรรมขององค์การระหว่างประเทศ	-	-	-	-	-	-	-	21. Activities of extraterritorial organizations and bodies
22. ไม่ทราบ	-	-	-	-	-	-	-	22. Unknown





ตารางที่ 8 จำนวนผู้จ้างทำ งานตามอาชีพ และอุตสาหกรรม ภาคใต้ (ต่อ)  
 TABLE 8 EMPLOYED PERSONS BY OCCUPATION AND INDUSTRY , SOUTHERN REGION (Contd.)

ไตรมาสที่ 4/2558 : Quarter 4/2015

หน่วยนับพัน : in Thousands

อาชีพ Occupation	อุตสาหกรรม (ต่อ) Industry (Contd.)										รวม TOTAL
	กิจกรรม อสังหาริมทรัพย์ Real estate activities	กิจกรรมทางวิชาชีพ วิทย์และเทคโนโลยี Professional/scientific/technical activities	การบริหารจัดการ และป้องกันประเทศ Administrative and support service activities	การบริหารราชการ ป้องกันประเทศ Public administration	การศึกษา Education	กิจกรรมด้านสุขภาพ และสังคมศาสตร์ Health and social work	ศิลปะ ความบันเทิง และนันทนาการ Art and entertainment	บริการด้านอื่นๆ Other service	งานครัวเรือน Activities of household	กิจกรรมนอก อาณาเขต Extra-territorial	
ยอดรวม	13.8	29.3	57.0	209.7	176.7	94.3	31.4	112.0	13.6	-	1.3
1. ผู้จัดการ ข้าราชการระดับอาวุโส และผู้บังคับบัญชา	2.1	1.4	3.6	37.7	7.1	1.2	2.4	1.8	-	-	-
2. ผู้ประกอบวิชาชีพชั้นต่างๆ	-	6.5	0.4	28.0	136.0	30.4	2.7	0.7	-	-	-
3. เจ้าหน้าที่เทคนิคและผู้ประกอบวิชาชีพ ที่เกี่ยวข้องกันด้านต่างๆ	2.4	9.1	2.2	28.8	2.4	24.9	2.2	2.8	-	-	-
4. เสมียน	0.7	3.6	9.1	39.8	5.9	5.0	3.9	1.3	-	-	-
5. พนักงานบริการและผู้จำหน่ายสินค้า	5.2	1.5	17.5	38.4	22.6	22.0	8.8	42.2	-	-	-
6. ผู้ปฏิบัติงานที่มีชื่อในด้านการเกษตร ป่าไม้ และประมง	0.8	2.2	1.0	3.0	0.1	-	1.5	-	-	-	-
7. ช่างฝีมือ และผู้ปฏิบัติงานที่เกี่ยวข้อง	0.9	2.2	2.1	5.0	-	0.3	0.4	11.8	-	-	-
8. ผู้ควบคุมเครื่องจักรโรงงานและเครื่องจักร และผู้ปฏิบัติงานด้านการประกอบ	-	1.7	7.8	13.6	0.9	3.4	0.2	1.9	-	-	0.2
9. ผู้ประกอบอาชีพงานพื้นฐาน	1.7	1.0	13.5	15.2	1.7	7.3	9.4	49.5	7.1	-	-
10. คนงานซึ่งมิได้จำแนกไว้ในหมวดอื่น	-	-	-	0.2	-	-	-	-	-	-	1.1

1. managers, senior officials and Legislators  
 2. Professionals  
 3. Technicians and associate professionals  
 4. Clerks  
 5. Service workers and sell goods  
 6. Skilled agricultural forest and fishery workers  
 7. Craft and associate professionals  
 8. Plant and machine controllers and assemblers  
 9. Elementary occupations  
 10. Workers not classifiable by occupation





TABLE 8 EMPLOYED PERSONS OCCUPATION, INDUSTRY AND SEX, SOUTHERN REGION (Contd.)

ไตรมาสที่ 4/2558 : Quarter 4/2015

หน่วยนับ: in thousands

อาชีพ Occupation	อุตสาหกรรม (ต่อ) Industry (Contd.)										ไม่ทราบ Unknown	OCCUPATION
	กิจกรรม อสังหาริมทรัพย์ Real estate activities	กิจกรรมทางวิชาชีพ วิทยาศาสตร์และเทคนิค Professional/scientific technical activities	การบริหารสนับสนุน และกิจบริการ Administrative support service activities	การบริหารราชการ ท้องถิ่น Public administration	การศึกษา Education	กิจกรรมด้านสุขภาพ งานสังคมสงเคราะห์ Health and social work	ศิลปะ ความบันเทิง และนันทนาการ Art, entertainment	บริการด้านอื่นๆ Other service	งานในครัวเรือน ส่วนครอบครัว Activities of household	กิจกรรมของ องค์กร Extra- territorial		
ชาย Male	7.8	16.1	36.6	1398	54.8	16.0	16.7	41.4	2.1	-	0.7	MALE
1. ผู้จัดการ ข้าราชการระดับอาวุโส และผู้ปฏิบัติการ และผู้บริหารกฎหมาย	1.3	0.6	2.9	33.2	4.4	0.6	2.4	0.5	-	-	-	1. managers, senior officials and Legislators
2. ผู้ประกอบการวิชาชีพชั้นต่างๆ	-	3.3	0.0	11.4	35.9	3.1	1.5	0.7	-	-	-	2. Professionals
3. เจ้าหน้าที่เทคนิคและผู้ประกอบวิชาชีพ ที่เกี่ยวข้องกันด้านต่างๆ	1.2	4.7	1.6	14.5	1.5	4.1	2.2	0.9	-	-	-	3. Technicians and associate professionals
4. เสมียน	0.2	0.2	3.7	13.6	0.2	0.6	1.3	-	-	-	-	4. Clerks
5. พนักงานบริการและผู้จำหน่ายสินค้า	3.4	0.8	13.8	36.7	11.7	3.6	6.0	7.6	-	-	-	5. Service workers and sell goods workers
6. ผู้ปฏิบัติงานที่มีฝีมือในด้านเกษตร ป่านไม้ และประมง	0.8	1.6	0.5	2.8	0.1	-	1.1	-	-	-	-	6. Skilled agricultural forest and fishery workers
7. ช่างฝีมือ และผู้ปฏิบัติงานที่เกี่ยวข้อง และผู้ปฏิบัติงานด้านบริการประกอบ	0.9	2.2	2.1	4.9	-	0.3	0.4	10.2	-	-	-	7. Craft and associate professionals
8. ผู้ควบคุมเครื่องจักรโรงงานและเครื่องจักร และผู้ปฏิบัติงานด้านบริการประกอบ	-	1.7	7.2	13.5	0.9	2.3	0.2	0.4	0.7	-	0.2	8. Plant and machine controllers and assemblers
9. ผู้ประกอบการเชิงพาณิชย์ และผู้บริหารระดับสูง	-	1.0	4.8	9.0	0.1	1.5	1.7	21.3	1.4	-	-	9. Elementary occupations
10. คนงานซึ่งมิได้จำแนกไว้ในหมวดอื่น	-	-	-	0.2	-	-	-	-	-	-	0.5	10. Workers not classifiable by occupation
หญิง Female	6.1	13.2	20.4	69.9	121.9	78.3	14.6	70.6	11.5	-	0.6	FEMALE
1. ผู้จัดการ ข้าราชการระดับอาวุโส และผู้ปฏิบัติการ และผู้บริหารกฎหมาย	0.8	0.8	0.6	4.5	2.7	0.6	-	1.3	-	-	-	1. managers, senior officials and Legislators
2. ผู้ประกอบการวิชาชีพชั้นต่างๆ	-	3.2	0.3	16.6	100.1	27.3	1.2	-	-	-	-	2. Professionals
3. เจ้าหน้าที่เทคนิคและผู้ประกอบวิชาชีพ ที่เกี่ยวข้องกันด้านต่างๆ	1.2	4.5	0.6	14.2	0.9	20.8	-	1.9	-	-	-	3. Technicians and associate professionals
4. เสมียน	0.5	3.4	5.3	26.2	5.6	4.4	2.6	1.3	-	-	-	4. Clerks
5. พนักงานบริการและผู้จำหน่ายสินค้า	1.8	0.7	3.7	1.7	11.0	18.4	2.8	34.7	5.8	-	-	5. Service workers and sell goods workers
6. ผู้ปฏิบัติงานที่มีฝีมือในด้านเกษตร ป่านไม้ และประมง	-	0.6	0.5	0.2	-	-	0.3	-	-	-	-	6. Skilled agricultural forest and fishery workers
7. ช่างฝีมือ และผู้ปฏิบัติงานที่เกี่ยวข้อง และผู้ปฏิบัติงานด้านบริการประกอบ	-	-	-	0.1	-	-	-	1.7	-	-	-	7. Craft and associate professionals
8. ผู้ควบคุมเครื่องจักรโรงงานและเครื่องจักร และผู้ปฏิบัติงานด้านบริการประกอบ	-	-	0.6	0.1	-	1.1	-	1.5	-	-	-	8. Plant and machine controllers and assemblers
9. ผู้ประกอบการเชิงพาณิชย์ และผู้บริหารระดับสูง	1.7	0.1	8.7	6.2	1.6	5.8	7.7	28.3	5.7	-	-	9. Elementary occupations
10. คนงานซึ่งมิได้จำแนกไว้ในหมวดอื่น	-	-	-	-	-	-	-	-	-	-	0.6	10. Workers not classifiable by occupation

ตารางที่ 8 จำนวนผู้มีงานทำ จำแนกตามอาชีพ อุตสาหกรรม เพศ และเขตการปกครอง ภาคใต้  
TABLE 8 EMPLOYED PERSONS BY OCCUPATION INDUSTRY SEX AND AREA , SOUTHERN REGION

อาชีพ	ในเขตเทศบาล MUNICIPAL AREA										รวม	OCCUPATION
	เกษตรกรรม และการประมง Agriculture and fishing	การทำเหมืองแร่ และเหมืองหิน Mining	การผลิต Manufacturing	ไฟฟ้า ก๊าซ ไอน้ำระบบรับ อากาศ Electricity	จัดหน้า บ้านน้ำเสีย และประปา Water supply sewerage, waste	การก่อสร้าง Construction	การขายปลีก การช้อปปิ้ง Retail	การขนส่ง และ สถานที่เก็บสินค้า Transportation and storage	ที่พักแรมและ บริการด้านอาหาร Accommodation and food service	ข้อมูลข่าวสาร และการสื่อสาร Information communication		
ยอดรวม	1,674.5	13.8	142.5	7.5	2.6	96.4	413.8	65.8	244.5	10.3	32.3	TOTAL
ชาย	908.3	12.3	79.6	6.4	2.0	83.4	217.2	58.6	88.4	5.9	13.3	MALE
1. ผู้จัดการ ข้าราชการระดับอาวุโส และผู้บัญชาการ	46.3	-	5.3	0.2	-	8.2	7.9	1.8	4.0	0.6	1.9	1. 1. managers, senior officials and Legislators
2. ผู้ประกอบวิชาชีพด้านต่างๆ	41.1	-	1.6	0.3	-	2.6	2.8	-	2.6	2.7	0.7	2. Professionals
3. เจ้าหน้าที่เทคนิคและผู้ประกอบอาชีพ ที่เกี่ยวข้องกับด้านต่างๆ	44.7	-	3.9	1.1	0.4	2.8	5.2	2.7	1.3	1.0	6.8	3. Technicians and associate professionals
4. เสมียน	25.8	0.1	1.6	0.2	-	-	4.7	3.9	2.8	-	1.1	4. Clerks
5. พนักงานบริการและผู้จำหน่ายสินค้า	224.2	0.2	2.5	-	-	0.1	114.9	1.1	65.3	1.1	0.0	5. Service workers and sell goods
6. ผู้ปฏิบัติงานที่มีฝีมือด้านการเกษตร ป่าไม้ และประมง	174.7	-	0.7	-	-	-	2.4	-	0.5	-	-	6. Skilled agricultural forest and fishery workers
7. ช่างฝีมือ และผู้ปฏิบัติงานที่เกี่ยวข้อง	159.4	0.9	50.3	4.0	0.1	52.4	34.0	1.1	3.4	0.6	1.1	7. Craft and associate professionals
8. ผู้ควบคุมเครื่องจักรโรงงานและเครื่องจักร และผู้ปฏิบัติงานด้านการประกอบ	100.4	2.7	8.1	0.2	0.1	5.8	14.0	46.6	2.8	-	1.2	8. Plant and machine controls and assemblers
9. ผู้ประกอบอาชีพพื้นฐาน	91.1	11.5	5.6	0.4	1.4	11.6	31.2	1.5	5.7	-	0.5	9. Elementary occupations
10. คนงานซึ่งมิได้จำแนกไว้ในหมวดอื่น	0.5	-	-	-	-	-	-	-	-	-	-	10. Workers not classifiable by occupation

ไตรมาสที่ 4/2558 : Quarter 4/2015

หน่วยเป็นพัน : in Thousands



ตารางที่ 8 จำนวนผู้จ้างงานทำ จำแนกตามอาชีพ อุตสาหกรรม เขต และเขตการปกครอง ภาคใต้ (ต่อ)

TABLE 8 EMPLOYED PERSONS BY OCCUPATION INDUSTRY SEX AND AREA , SOUTHERN REGION (Contd.)

ไตรมาสที่ 4/2558 : Quarter 4/2015

หน่วยนับพัน : In Thousands

อาชีพ Real estate activities	อุตสาหกรรม (ต่อ) MUNICIPAL AREA Industry (Contd.)										ไม่ทราบ Unknown	OCCUPATION
	กิจกรรมทางวิชาชีพ Professional, scientific and technical activities	การบริหารสนับสนุน และบำรุงถิ่นประเทศ Administrative and support service activities	การบริหารราชการ ท้องถิ่นประเทศ Public administration	การศึกษา Education	งานสังคมสงเคราะห์ Health and social work	ศิลปะ ความบันเทิง และนันทนาการ Art, entertainment	บริการอื่น ๆ Other service	งานในครัวเรือน ส่วนบุคคล Activities of household	กิจกรรมของ องค์กร Extr-territorial	TOTAL		
ยอดรวม	9.8	13.7	35.7	86.0	86.1	41.1	11.0	66.8	7.6	-	1.3	
ชาย	4.6	7.7	23.1	55.4	25.9	6.1	5.7	22.9	0.3	-	0.7	
1. ผู้จัดการ ข้าราชการระดับอาวุโส และผู้บัญญัติกฎหมาย	0.7	0.1	2.3	8.3	1.9	0.2	0.6	0.2	-	-	-	1. managers, senior officials and Legislators
2. ผู้ประกอบวิชาชีพด้านต่างๆ	-	1.9	0.0	5.4	18.3	0.9	0.6	0.1	-	-	-	2. Professionals
3. เจ้าหน้าที่เทคนิคและผู้ประกอบวิชาชีพ ที่เกี่ยวข้องกับด้านต่างๆ	0.7	3.9	1.6	7.6	1.5	1.5	0.7	0.7	-	-	-	3. Technicians and associate professionals
4. เสมียน	0.2	-	2.2	6.0	0.0	0.4	0.3	-	-	-	-	4. Clerks
5. พนักงานบริการและผู้จำหน่ายสินค้า	2.7	0.0	8.3	16.0	3.3	1.7	2.5	4.2	-	-	-	5. Service workers and sell goods
6. ผู้ปฏิบัติงานที่มีฝีมือในด้านการเกษตร ป่าไม้ และประมง	0.4	-	-	0.8	0.1	-	-	-	-	-	-	6. Skilled agricultural forest and fishery workers
7.ช่างฝีมือ และผู้ปฏิบัติงานที่เกี่ยวข้อง และผู้ปฏิบัติงานด้านการประกอบ	-	1.0	2.1	0.8	-	-	-	4.3	-	-	-	7. Craft and associate professionals and assemblers
8. ผู้ควบคุมเครื่องจักรโรงงานและเครื่องจักร และผู้ปฏิบัติงานพื้นฐาน	-	0.7	4.6	6.9	0.7	0.6	-	0.4	0.2	-	0.2	8. Plant and machine controllers
9. ผู้ประกอบอาชีพพื้นฐาน	-	0.1	2.0	3.7	0.1	0.7	0.9	13.2	0.1	-	-	9. Elementary occupations
10. คนงานซึ่งมิได้จำแนกไว้ในหมวดอื่น	-	-	-	-	-	-	-	-	-	-	0.5	10. Workers not classifiable by occupation

ตารางที่ 8 จำนวนผู้จ้างงานทำ จำแนกตามอาชีพ อุตสาหกรรม เพศ และเขตการปกครอง ภาคใต้ (ต่อ)

TABLE 8 EMPLOYED PERSONS BY OCCUPATION INDUSTRY SEX AND AREA , SOUTHERN REGION (Contd.)

ไตรมาสที่ 4/2558 : Quarter 4/2015

หน่วยเป็นหมื่น : person

อาชีพ	อุตสาหกรรม (ต่อ) MUNICIPAL AREA										ไม่ทราบ	OCCUPATION
	กิจกรรม อสังหาริมทรัพย์ Real estate activities	กิจกรรมทางวิชาชีพ วิชาชีพและเทคนิค Professional, scientific technical activities	การบริหารสนับสนุน และบริการอื่นประเภท Administrative support service activities	การบริหารราชการ ปกป้องประเทศ Public administration	การศึกษา Education	งานสังคมสงเคราะห์ Health and social work	ศิลปะ ความบันเทิง และนันทนาการ Art entertainment	บริการด้านอื่นๆ Other service	งานในครัวเรือน ส่วนบุคคล Activities of household	กิจกรรมของ อุตสาหกรรม Extra-territorial		
หญิง	5.2	6.0	12.6	30.7	60.2	35.0	5.3	45.8	7.3	-	0.6	FEMALE
1. ผู้จัดการ ข้าราชการระดับอาวุโส และผู้บริหารอาวุโส	0.8	0.2	0.6	2.2	1.9	0.6	-	1.1	-	-	-	1. managers, senior officials and Legislators
2. ผู้ประกอบวิชาชีพด้านต่างๆ	-	2.0	0.1	7.7	48.3	14.0	0.7	-	-	-	-	2. Professionals
3. เจ้าหน้าที่เทคนิคและผู้ประกอบวิชาชีพที่เกี่ยวข้องกันต่างๆ	0.7	2.3	0.4	7.0	0.8	9.5	-	1.9	-	-	-	3. Technicians and associate professionals
4. เสมียน	0.1	1.0	3.9	9.9	4.8	1.9	1.9	1.3	-	-	-	4. Clerks
5. พนักงานบริการและผู้จำหน่ายสินค้า	1.8	0.5	3.1	0.9	3.1	7.8	1.2	17.7	3.2	-	-	5. Service workers and sell goods
6. ผู้ปฏิบัติงานที่มีฝีมือในด้านการเกษตร ป่าไม้ และประมง	-	-	0.3	0.2	-	-	0.2	-	-	-	-	6. Skilled agricultural forest and fishery workers
7.ช่างฝีมือ และผู้ปฏิบัติงานที่เกี่ยวข้อง	-	-	-	0.1	-	-	-	0.7	-	-	-	7. Craft and associate professionals
8. ผู้ควบคุมเครื่องจักรโรงงานและเครื่องจักร และผู้ปฏิบัติงานด้านการประกอบ	-	-	0.6	0.1	-	0.0	-	0.9	-	-	-	8. Plant and machine controllers and assemblers
9. ผู้ประกอบอาชีพทางพื้นฐาน	1.7	0.1	3.6	2.5	1.3	1.2	1.3	20.2	4.1	-	-	9. Elementary occupations
10. คนงานซึ่งมิได้จำแนกไว้ในหมวดอื่น	-	-	-	-	-	-	-	-	-	-	0.6	10. Workers not classifiable by occupation

ตารางที่ 8 จำนวนผู้จ้างงาน จำแนกตามอาชีพ อุตสาหกรรม เพศ และเขตการปกครอง ภาคใต้  
TABLE 8 EMPLOYED PERSONS BY OCCUPATION INDUSTRY SEX AND AREA, SOUTHERN REGION

ไตรมาสที่ 4/2558 : Quarter 4/2015

นอกเขตเทศบาล : Non-municipal Area

หน่วยนับพัน : In Thousands

อาชีพ	อุตสาหกรรม : Industry										การจ้างและ การประกันภัย Financial Intermediation	OCCUPATION	
	รวม	เกษตรกรรม การปศุสัตว์ และการประมง Agriculture	การทำเหมืองแร่ และเหมืองหิน Mining	การผลิต Manufacturing	ไฟฟ้า ก๊าซ ไอน้ำ ระบบปรับอากาศ Electricity	น้ำประปา และระบบ sewage, waste Water supply	ก่อสร้าง Construction	การขายปลีก การขนส่ง whole sale/retail Transportation and storage	การขนส่ง และ สถานที่เก็บสินค้า Accommodation and food service	ข้อมูลข่าวสาร และการสื่อสาร Information and communication			ที่พักแรมและ บริการด้านอาหาร Accommodation and food service
ยอดรวม	3,376.0	1,883.4	6.3	241.2	7.9	6.7	1,778	422.1	46.5	184.3	2.0	17.6	TOTAL
ชาย	1,925.1	1,144.3	6.1	105.3	5.9	4.4	1,657	203.7	41.9	59.3	1.9	7.1	MALE
1. ผู้จัดการ ข้าราชการระดับอาวุโส และผู้บริหารระดับกลาง	56.5	1.2	-	2.2	-	-	14.3	4.2	0.1	2.3	-	0.4	1. managers, senior officials and Legislators
2. ผู้ประกอบวิชาชีพชั้นต่างๆ	31.6	-	-	0.8	0.3	-	0.6	0.2	-	0.8	-	-	2. Professionals
3. เจ้าหน้าที่เทคนิคและผู้ประกอบวิชาชีพ ที่เกี่ยวข้องกันด้านต่างๆ	26.2	1.0	0.3	2.4	-	-	1.1	3.2	-	1.4	0.4	4.0	3. Technicians and associate professionals
4. เสมียน	16.8	-	-	0.8	-	-	-	2.2	0.5	1.6	-	1.2	4. Clerks
5. พนักงานบริการและผู้จำหน่ายสินค้า	190.1	0.4	0.5	3.3	-	0.3	-	96.2	1.9	42.1	0.2	0.6	5. Service workers and sell goods
6. ผู้ปฏิบัติงานที่มีฝีมือในด้านเกษตร ปศุสัตว์ และประมง	1,096.8	1,076.0	-	7.8	0.3	0.8	-	3.9	-	2.3	-	-	6. Skilled agricultural forest and fishery workers
7.ช่างฝีมือ และผู้ปฏิบัติงานที่เกี่ยวข้อง	233.3	3.3	0.9	56.7	4.0	0.2	111.1	38.2	0.7	4.1	1.4	-	7. Craft and associate professionals
8. ผู้ควบคุมเครื่องจักรโรงงานและเครื่องจักร และผู้ปฏิบัติงานด้านการประกอบ	110.9	6.3	3.8	19.0	0.7	2.2	12.6	17.2	35.3	0.6	-	0.6	8. Plant and machine controllers and assemblers
9. ผู้ประกอบอาชีพงานพื้นฐาน	162.9	56.2	0.7	12.5	0.7	0.9	26.0	38.5	3.4	4.0	-	0.3	9. Elementary occupations
10. คนงานซึ่งมิได้จำแนกเป็นหมวดอื่น	0.2	-	-	-	-	-	-	-	-	-	-	-	10. Workers not classifiable by occupation

ตารางที่ 8 จำนวนผู้จ้างงาน จำแนกตามอาชีพ อุตสาหกรรม เพศ และเขตการปกครอง ภาคใต้  
TABLE 8 EMPLOYED PERSONS BY OCCUPATION INDUSTRY SEX AND AREA, SOUTHERN REGION

ไตรมาสที่ 4/2558 : Quarter 4/2015

นอกเขตเทศบาล : Non-municipal Area

หน่วยเป็นพัน : In Thousands

อาชีพ	อุตสาหกรรม : Industrial Sector										รวม	Occupation
	เกษตรกรรม และการประมง Agriculture	การทำเหมืองแร่ และเหมืองหิน Mining	การผลิต Manufacturing	ไฟฟ้า ก๊าซ ไอน้ำ ระบบปรับอากาศ Electricity sewage, waste	น้ำประปา และประปา Water supply	ก่อสร้าง Construction	การขายส่ง การขายปลีก wholesaleretail	การขนส่ง สถานที่เก็บสินค้า Transportation and storage	ที่พักแรมและ บริการด้านอาหาร Accommodation and food service	ข้อมูลข่าวสาร และการสื่อสาร Information communication		
หญิง	799.2	0.2	135.9	2.0	2.3	12.1	218.5	4.7	125.0	0.1	10.5	FEMALE
1. ผู้จัดการ ข้าราชการระดับอาวุโส และผู้บริหารอาวุโส	-	-	0.5	-	-	0.2	5.9	-	0.9	-	0.4	1. managers, senior officials and Legislators
2. ผู้ประกอบวิชาชีพด้านต่างๆ	-	-	2.4	-	-	-	0.3	-	0.8	-	1.0	2. Professionals
3. เจ้าหน้าที่เทคนิคและผู้ประกอบวิชาชีพ ที่เกี่ยวข้องกันด้านต่างๆ	0.3	-	6.0	1.2	-	-	3.7	-	1.1	-	5.4	3. Technicians and associate professionals
4. เสมียน	1.0	-	6.9	0.7	1.1	-	12.1	1.7	2.7	-	2.9	4. Clerks
5. พนักงานบริการและผู้จำหน่ายสินค้า	0.3	-	4.2	-	-	-	167.5	1.2	104.8	0.1	0.3	5. Service workers and sell goods workers
6. ผู้ปฏิบัติงานที่มีฝีมือในด้านการเกษตร ป่าไม้ และประมง	704.9	-	-	-	-	-	0.8	-	0.6	-	-	6. Skilled agricultural forest and fishery workers
7. ช่างฝีมือ และผู้ปฏิบัติงานที่ใช้เครื่องมือ และใช้ปฏิบัติงานด้านประกอบ	0.5	-	70.0	-	-	1.8	1.9	-	1.3	-	0.6	7. Craft and associate professionals and assemblers
8. ผู้ควบคุมเครื่องจักรโรงงานและเครื่องจักร และใช้ปฏิบัติงานด้านประกอบ	-	0.2	5.8	-	0.6	-	0.3	1.0	0.6	-	-	8. Plant and machine controllers and assemblers
9. ผู้ประกอบอาชีพงานพื้นฐาน	32.3	-	39.8	-	0.7	10.1	26.0	0.8	12.3	-	-	9. Elementary occupations
10. คนงานซึ่งมิได้จำแนกไว้ในหมวดอื่น	-	-	0.5	-	-	-	-	-	-	-	-	10. Workers not classifiable by occupation



ตารางที่ 8 จำนวนผู้จ้างทำ จำแนกตามอาชีพ อุตสาหกรรม เพศ และ เขตภาคครอง ภาคใต้ (ต่อ)

TABLE 8 EMPLOYED PERSONS BY OCCUPATION INDUSTRY SEX AND AREA , SOUTHERN REGION (Contd.)

อาชีพ Occupation	อุตสาหกรรม (ต่อ) Industry (Contd.)										ภาค Area	รวม Total							
	กิจกรรมทางวิชาชีพ Professional, scientific and technical activities		การบริหารสนับสนุน และเบื้องหลัง Administrative and support service activities		การบริหารราชการ ป้องกันประเทศ Public admin- istration defence		การศึกษา Education		อุตสาหกรรมสุขภาพ งานสังคมสงเคราะห์ Health and social work				ศิลปะ ความบันเทิง และนันทนาการ Art, Other service entertainment		งานครัวเรือน ส่วนบุคคล Activities of household		กิจกรรมของ นักรบ Extra- territorial		OCCUPATION
	Real estate activities	Professional, scientific and technical activities	Administrative and support service activities	Public admin- istration defence	Education	Health and social work	Art, Other service entertainment	Activities of household	Extra- territorial	1. managers, senior officials and Legislators			2. Professionals	3. Technicians and associate professionals	4. Clerks	5. Service workers and sell goods	6. Skilled agricultural forest and fishery workers	7. Craft and associate professionals	
ทั้งหมด Total	4.0	15.6	21.3	123.6	90.6	53.2	20.4	45.3	6.0	-	-	-	-	-	-	-	-	TOTAL	
ชาย Male	3.1	8.4	13.5	84.4	28.9	9.9	11.1	18.5	1.8	-	-	-	-	-	-	-	-	MALE	
1. ผู้จัดการ และผู้บริหารระดับสูง Managers and senior officials	0.6	0.5	0.7	25.0	2.5	0.4	1.8	0.3	-	-	-	-	-	-	-	-	-	1. managers, senior officials and Legislators	
2. ผู้ประกอบวิชาชีพ ด้านต่างๆ Professionals	-	1.4	-	6.0	17.6	2.2	1.0	0.7	-	-	-	-	-	-	-	-	-	2. Professionals	
3. เจ้าหน้าที่เทคนิค และผู้ประกอบวิชาชีพ ที่เกี่ยวข้องกัน Technicians and associate professionals	0.5	0.8	-	7.0	-	2.6	1.5	0.2	-	-	-	-	-	-	-	-	-	3. Technicians and associate professionals	
4. เสมียน Clerks	-	0.2	1.5	7.6	0.2	0.1	1.0	-	-	-	-	-	-	-	-	-	-	4. Clerks	
5. พนักงานบริการ และผู้จำหน่ายสินค้า Service workers and sell goods	0.7	0.8	5.4	20.7	8.4	1.9	3.5	3.4	-	-	-	-	-	-	-	-	-	5. Service workers and sell goods	
6. ผู้ปฏิบัติงานที่มี ฝีมือในด้านการเกษตร ป่าไม้ และประมง Skilled agricultural forest and fishery workers	0.4	1.6	0.5	2.0	-	-	1.1	-	-	-	-	-	-	-	-	-	-	6. Skilled agricultural forest and fishery workers	
7. ช่างฝีมือ และผู้ปฏิบัติงานที่เกี่ยวข้อง Craft and associate professionals	0.9	1.2	-	4.1	-	0.3	0.4	5.9	-	-	-	-	-	-	-	-	-	7. Craft and associate professionals	
8. ผู้ควบคุมเครื่องจักร โรงงานและเครื่องจักร และผู้ปฏิบัติงานด้านการประกอบ และประกอบอาชีพขั้นต้น Plant and machine controls and assemblers	-	1.0	2.6	6.6	0.2	1.7	0.2	-	0.5	-	-	-	-	-	-	-	-	8. Plant and machine controls and assemblers	
9. ผู้ประกอบอาชีพ ขั้นต้น Elementary occupations	-	0.9	2.8	5.2	-	0.8	0.8	8.1	1.2	-	-	-	-	-	-	-	-	9. Elementary occupations	
10. คนงานซึ่ง ไม่ได้จำแนกเป็นหมวด อื่น Workers not classifiable by occupation	-	-	-	0.2	-	-	-	-	-	-	-	-	-	-	-	-	-	10. Workers not classifiable by occupation	

ตารางที่ 8 จำนวนผู้มีงานทำ จำแนกตามอาชีพ อุตสาหกรรม เพศ และ เขตการปกครอง ภาคใต้ (ต่อ)

TABLE 8 EMPLOYED PERSONS BY OCCUPATION INDUSTRY SEX AND AREA , SOUTHERN REGION (Contd.)

อาชีพ	อุตสาหกรรม (ต่อ) Industry (Contd.)										รวม	หญิง	ชาย	รวม	อาชีพ
	กิจกรรม อสังหาริมทรัพย์	กิจกรรมทางวิชาชีพ วิทยาศาสตร์	การบริหารราชการ	การศึกษ	การบริการด้านสุขภาพ	ศิลปะ ความบันเทิง และนันทนาการ	บริการด้านอื่นๆ	งานครัวเรือน	กิจกรรมของ อุตสาหกรรม	ไม่รู้					
	Real estate activities	Professionals, scientific technical activities	Public administration	Education	Health and social work	Arts and entertainment	Other service	Activities of household	Extra-territorial	Unknown					OCCUPATION
1. ผู้จัดการ ข้าราชการระดับอาวุโส และผู้บริหารอาวุโส	0.9	7.2	39.2	61.7	43.3	9.3	26.8	4.3	-	-	-	-	-	-	FEMALE
2. ผู้ประกอบวิชาชีพด้านต่างๆ	-	0.6	2.3	0.8	-	-	0.2	-	-	-	-	-	-	-	1. managers, senior officials and Legislators
3. เจ้าหน้าที่เทคนิคและผู้ประกอบวิชาชีพที่เกี่ยวข้องกันด้านต่างๆ	-	1.2	8.9	51.8	13.3	0.5	-	-	-	-	-	-	-	-	2. Professionals
4. เสมียน	0.5	2.1	7.2	0.1	11.3	-	-	-	-	-	-	-	-	-	3. Technicians and associate professionals
5. พนักงานบริการและผู้จำหน่ายสินค้า	0.4	2.4	16.3	0.9	2.5	0.7	-	-	-	-	-	-	-	-	4. Clerks
6. ผู้ปฏิบัติงานที่มีฝีมือในด้านการเกษตร ป่าไม้ และประมง	-	0.3	0.8	7.9	10.6	1.6	16.9	2.6	-	-	-	-	-	-	5. Service workers and sell goods
7. ช่างฝีมือ และผู้ปฏิบัติงานที่เกี่ยวข้อง	-	0.6	-	-	-	0.2	-	-	-	-	-	-	-	-	6. Skilled agricultural forest and fishery workers
8. ผู้ควบคุมเครื่องจักรโรงงานและเครื่องจักร และผู้ปฏิบัติงานด้านประกอบ	-	-	-	-	1.1	-	0.6	-	-	-	-	-	-	-	7. Craft and associate professionals
9. ผู้ประกอบอาชีพงานพื้นฐาน	-	-	3.7	0.3	4.6	6.3	8.1	1.6	-	-	-	-	-	-	8. Plant and machine controllers and assemblers
10. คนงานซึ่งมิได้จำแนกไว้ในหมวดอื่น	-	-	-	-	-	-	-	-	-	-	-	-	-	-	9. Elementary occupations
															10. Workers not classifiable by occupation

ตารางที่ 9 จำนวนผู้มีงานทำ จำแนกตามอาชีพ จำนวนชั่วโมงทำงานต่อสัปดาห์ การมีเวลาเหลือพอและต้องการทำงานเพิ่มขึ้น ภาคใต้

TABLE 9 EMPLOYED PERSONS BY OCCUPATION, HOURS WORKED PER WEEK, AVAILABILITY FOR ADDITIONAL WORK, SOUTHERN REGION

หน่วยเป็นพัน : in Thousands

จำนวนชั่วโมงทำงาน และ การมีเวลาเหลือพอ และต้องการทำงานเพิ่มขึ้น	อาชีพ Occupation											รวม	จำนวนชั่วโมงทำงานที่จำแนกไว้ได้ทั้งหมด	ผู้ประกอบอาชีพต่าง ๆ Professional	เจ้าหน้าที่เทคนิคและผู้ประกอบวิชาชีพ Technicians	เสมียน Clerks	พนักงานบริการ ผู้จำหน่ายสินค้า Service Workers	อาชีพที่ไม่ใช่เกษตร ป่าไม้และประมง Agricultural & Fishery	ช่างฝีมือและผู้ปฏิบัติงานที่เกี่ยวข้อง Craft & associat	ผู้ควบคุมเครื่องจักร งานด้านการประกอบ Plant & Machine controls	ผู้ประกอบอาชีพ งานพื้นฐาน Elementary occupations	คนงานซึ่งมิได้จำแนกไว้ในหมวดอื่น Not classifiable	HOURS WORKED, AND AVAILABILITY FOR ADDITIONAL WORK
	Total	ผู้จัดการ ผู้บัญญัติกฎหมาย Legislators & Managers	ผู้ประกอบอาชีพด้านต่าง ๆ Professional	เจ้าหน้าที่เทคนิคและผู้ประกอบวิชาชีพ Technicians	เสมียน Clerks	พนักงานบริการ ผู้จำหน่ายสินค้า Service Workers	อาชีพที่ไม่ใช่เกษตร ป่าไม้และประมง Agricultural & Fishery	ช่างฝีมือและผู้ปฏิบัติงานที่เกี่ยวข้อง Craft & associat	ผู้ควบคุมเครื่องจักร งานด้านการประกอบ Plant & Machine controls	ผู้ประกอบอาชีพ งานพื้นฐาน Elementary occupations	คนงานซึ่งมิได้จำแนกไว้ในหมวดอื่น Not classifiable												
ยอดรวม	5,050.5	135.2	233.1	161.4	149.6	1,056.4	2,072.4	511.4	227.6	501.3	20	20	TOTAL										
มี	149.7	1.5	0.3	0.2	1.0	10.0	101.2	10.7	4.8	20.1	-	-	Available										
ไม่มี	4,900.8	133.7	232.8	161.3	148.6	1,046.4	1,971.2	500.8	222.9	481.2	20	20	Not available										
มีงานประจำเต็มวันได้ทำงาน	175.0	1.7	1.6	0.2	0.2	10.5	134.6	10.6	1.3	14.5	-	-	With job not work										
มี	42.0	-	-	0.1	-	0.9	33.6	2.7	0.7	4.1	-	-	Available										
ไม่มี	133.0	1.7	1.6	0.1	0.2	9.5	101.0	7.9	0.6	10.4	-	-	Not available										
1-9 ชั่วโมง	108.0	0.2	-	0.2	-	1.6	87.5	0.6	0.6	17.2	-	-	1-9 hours										
มี	15.1	-	-	-	-	0.5	11.8	-	0.3	2.6	-	-	Available										
ไม่มี	92.9	0.2	-	0.2	-	1.2	75.7	0.6	0.4	14.6	-	-	Not available										
10-19 ชั่วโมง	465.7	0.5	1.3	0.6	0.3	14.4	416.3	10.1	2.7	19.4	-	-	10-19 hours										
มี	32.1	-	-	0.1	-	1.1	26.5	0.6	0.9	3.0	-	-	Available										
ไม่มี	433.6	0.5	1.3	0.6	0.3	13.3	389.8	9.5	1.9	16.4	-	-	Not available										
20-29 ชั่วโมง	738.2	4.9	5.3	1.3	4.8	42.7	613.5	28.4	9.8	27.5	-	-	20-29 hours										
มี	23.4	-	-	-	-	2.8	17.4	0.2	1.6	1.4	-	-	Available										
ไม่มี	714.8	4.9	5.3	1.3	4.8	39.9	596.2	28.3	8.2	26.0	-	-	Not available										
30-34 ชั่วโมง	411.9	6.6	3.9	3.6	1.3	55.7	263.9	30.4	9.0	37.6	-	-	30-34 hours										
มี	17.5	-	-	-	-	0.8	7.1	5.0	0.2	4.5	-	-	Available										
ไม่มี	394.4	6.6	3.9	3.6	1.3	54.9	256.8	25.4	8.8	33.1	-	-	Not available										
35-39 ชั่วโมง	626.6	30.8	99.2	34.6	37.8	98.7	204.1	39.5	28.0	53.8	0.2	0.2	35-39 hours										
มี	7.3	1.5	0.3	-	-	1.4	1.9	0.1	-	2.2	-	-	Available										
ไม่มี	619.3	29.3	98.9	34.6	37.8	97.3	202.2	39.4	28.0	51.6	0.2	0.2	Not available										
40-49 ชั่วโมง	1,846.5	68.9	102.3	99.9	93.3	491.5	274.5	315.4	136.9	261.9	1.8	1.8	40-49 hours										
มี	10.6	-	-	-	0.8	2.3	3.0	2.1	1.0	1.4	-	-	Available										
ไม่มี	1,835.9	68.9	102.3	99.9	92.5	489.2	271.5	313.3	135.9	260.6	1.8	1.8	Not available										
50 ชั่วโมงขึ้นไป	678.6	21.6	19.5	21.1	11.9	341.3	78.0	76.5	39.3	69.5	-	-	50 hours and over										
มี	1.7	-	-	-	0.3	0.2	-	0.1	0.1	1.0	-	-	Available										
ไม่มี	676.9	21.6	19.5	21.1	11.7	341.1	78.0	76.4	39.2	68.4	-	-	Not available										

ตารางที่ 9 จำนวนผู้จ้างทำ งานตามอาชีพ จำนวนชั่วโมงทำงานต่อสัปดาห์ การมีเวลาว่างและการทำงานเกินเวลา และเพศ ภาคใต้  
 TABLE 9 EMPLOYED PERSONS BY OCCUPATION, HOURS WORKED PER WEEK, AVAILABILITY FOR ADDITIONAL WORK AND SEX, SOUTHERN REGION

จำนวนชั่วโมงทำงาน เพศ และ การมีเวลาว่าง และการทำงานเกินเวลา	รวม	ผู้จัดการ ผู้บริหาร Legislators & Managers	ผู้ประกอบอาชีพ ด้านคงๆ Professional	เจ้าหน้าที่เทคนิค และช่างเทคนิค Technicians	เสมียน Clerks	พนักงานบริการ ผู้จำหน่ายสินค้า Service Workers	อาชีพ Occupation	ช่างฝีมือและผู้ปฏิบัติงาน งานที่เกี่ยวข้อง Craft & associat	ผู้ควบคุมเครื่องจักร งานด้านเครื่อง Plant & Machine controlors	ผู้ประกอบอาชีพ งานพื้นฐาน Elementary occupations	คนงานซึ่งมี ได้จำแนกไว้ ในหมวดอื่น		HOURS WORKED, SEX AND AVAILABILITY FOR ADDITIONAL WORK
											Not classifiable	MALE	
ชาย	2,833.3	102.8	72.7	70.9	42.6	414.3	1,271.5	392.7	211.2	254.0	0.7	0.7	MALE
มี	91.6	1.5	-	0.1	0.8	4.2	60.3	9.1	4.8	10.9	-	-	Available
ไม่มี	2,741.7	101.3	72.7	70.8	41.8	410.2	1,211.1	383.6	206.5	243.1	0.7	0.7	Not available
มีงานประจำแต่ไม่ได้ทำงาน	103.0	0.9	0.7	0.2	-	4.7	82.1	7.6	1.3	5.5	-	-	With job not work
มี	25.6	-	-	0.1	-	0.9	18.7	2.5	0.7	2.7	-	-	Available
ไม่มี	77.4	0.9	0.7	0.1	-	3.8	63.4	5.1	0.6	2.8	-	-	Not available
1-9 ชั่วโมง	57.0	-	-	-	-	0.9	45.2	0.2	0.6	10.0	-	-	1-9 hours
มี	8.1	-	-	-	-	0.0	5.7	-	0.3	2.1	-	-	Available
ไม่มี	48.8	-	-	-	-	0.8	39.5	0.2	0.4	7.9	-	-	Not available
10-19 ชั่วโมง	268.0	0.3	0.3	0.4	-	4.7	243.9	6.6	2.7	9.1	-	-	10-19 hours
มี	21.6	-	-	-	-	0.0	18.2	0.6	0.9	1.9	-	-	Available
ไม่มี	246.4	0.3	0.3	0.4	-	4.7	225.7	6.0	1.9	7.2	-	-	Not available
20-29 ชั่วโมง	421.7	3.2	3.3	1.0	0.5	16.8	356.6	14.7	9.3	16.3	-	-	20-29 hours
มี	13.7	-	-	-	-	0.9	10.3	0.1	1.6	0.8	-	-	Available
ไม่มี	408.0	3.2	3.3	1.0	0.5	15.8	346.4	14.6	7.7	15.5	-	-	Not available
30-34 ชั่วโมง	232.9	5.1	2.0	2.1	0.5	17.4	162.8	18.5	7.4	17.1	-	-	30-34 hours
มี	7.6	-	-	-	-	0.1	3.1	3.8	0.2	0.3	-	-	Available
ไม่มี	225.3	5.1	2.0	2.1	0.5	17.4	159.6	14.7	7.2	16.8	-	-	Not available
35-39 ชั่วโมง	344.9	24.0	28.4	18.6	11.6	48.4	130.0	27.8	25.8	30.2	0.2	0.2	35-39 hours
มี	6.1	1.5	-	-	-	0.9	1.5	-	-	2.2	-	-	Available
ไม่มี	338.8	22.5	28.4	18.6	11.6	47.5	128.5	27.8	25.8	28.0	0.2	0.2	Not available
40-49 ชั่วโมง	1,052.9	51.5	32.9	36.3	26.3	189.8	192.1	262.3	129.2	132.2	0.5	0.5	40-49 hours
มี	8.4	-	-	-	0.8	1.2	2.9	2.0	1.0	0.5	-	-	Available
ไม่มี	1,044.5	51.5	32.9	36.3	25.5	188.6	189.2	260.2	128.2	131.7	0.5	0.5	Not available
50 ชั่วโมงขึ้นไป	352.9	17.8	5.1	12.3	3.7	131.7	58.8	55.0	34.9	33.6	-	-	50 hours and over
มี	0.5	-	-	-	-	-	-	0.1	0.1	0.3	-	-	Available
ไม่มี	352.4	17.8	5.1	12.3	3.7	131.7	58.8	54.9	34.8	33.3	-	-	Not available
หญิง	2,217.2	32.4	160.5	90.5	107.1	642.0	801.0	118.7	16.4	247.3	1.3	1.3	FEMALE
มี	58.1	-	0.3	0.1	0.3	5.8	40.9	1.6	-	9.3	-	-	Available
ไม่มี	2,159.1	32.4	160.2	90.5	106.8	636.2	760.1	117.2	16.4	238.1	1.3	1.3	Not available
มีงานประจำแต่ไม่ได้ทำงาน	72.0	0.8	0.8	-	0.2	5.7	52.5	2.9	-	9.0	-	-	With job not work
มี	16.4	-	-	-	-	-	14.9	0.2	-	1.3	-	-	Available
ไม่มี	55.6	0.8	0.8	-	0.2	5.7	37.6	2.8	-	7.6	-	-	Not available
1-9 ชั่วโมง	51.0	0.2	-	0.2	-	0.8	42.3	0.4	-	7.2	-	-	1-9 hours
มี	7.0	-	-	-	-	0.4	6.1	-	-	0.5	-	-	Available
ไม่มี	44.1	0.2	-	0.2	-	0.4	36.2	0.4	-	6.7	-	-	Not available
10-19 ชั่วโมง	197.7	0.1	1.1	0.3	0.3	9.7	172.4	3.6	-	10.3	-	-	10-19 hours
มี	10.5	-	-	0.1	-	1.0	8.3	-	-	1.1	-	-	Available
ไม่มี	187.2	0.1	1.1	0.2	0.3	8.6	164.1	3.6	-	9.2	-	-	Not available
20-29 ชั่วโมง	316.5	1.8	2.0	0.3	4.2	26.0	256.9	13.7	0.5	11.2	-	-	20-29 hours
มี	9.7	-	-	-	-	1.9	7.1	0.1	-	0.6	-	-	Available
ไม่มี	306.8	1.8	2.0	0.3	4.2	24.1	249.8	13.6	0.5	10.5	-	-	Not available
30-34 ชั่วโมง	179.0	1.5	1.9	1.5	0.8	38.3	101.2	11.8	1.6	20.5	-	-	30-34 hours
มี	9.9	-	-	-	-	0.7	4.0	1.1	-	4.1	-	-	Available
ไม่มี	169.1	1.5	1.9	1.5	0.8	37.6	97.2	10.7	1.6	16.3	-	-	Not available
35-39 ชั่วโมง	281.7	6.8	70.8	16.0	26.2	50.3	74.1	11.7	2.2	23.6	-	-	35-39 hours
มี	1.2	-	0.3	-	-	0.5	0.4	0.1	-	-	-	-	Available
ไม่มี	280.5	6.8	70.5	16.0	26.2	49.8	73.8	11.6	2.2	23.6	-	-	Not available
40-49 ชั่วโมง	793.6	17.5	69.4	63.6	67.0	301.8	82.4	53.2	7.8	129.8	1.3	1.3	40-49 hours
มี	2.2	-	-	-	-	1.1	0.2	0.1	-	0.9	-	-	Available
ไม่มี	791.4	17.5	69.4	63.6	67.0	300.7	82.2	53.1	7.8	128.9	1.3	1.3	Not available
50 ชั่วโมงขึ้นไป	325.7	3.7	14.4	8.8	8.2	209.5	19.2	21.5	4.4	35.9	-	-	50 hours and over
มี	1.2	-	-	-	0.3	0.2	-	-	-	0.7	-	-	Available
ไม่มี	324.5	3.7	14.4	8.8	8.0	209.4	19.2	21.5	4.4	35.2	-	-	Not available

ตารางที่ 9 จำนวนผู้มีงานทำ จำแนกตามอาชีพ จำนวนชั่วโมงทำงานต่อสัปดาห์ การมีงานเหลือและต้องการทำงานเพิ่มขึ้น เพศ และเขตการปกครอง ภาคใต้ (ต่อ)  
TABLE 9 EMPLOYED PERSONS BY OCCUPATION, HOURS WORKED PER WEEK, AVAILABILITY FOR ADDITIONAL WORK, SEX AND AREA, SOUTHERN REGION (Contd.)

หน่วยนับพัน : In Thousands

จำนวนชั่วโมงทำงาน เพศ และ การมีงานเหลือ และต้องการทำงานเพิ่มขึ้น	รวม	อาชีพ Occupation										ผู้ประกอบอาชีพ งานพื้นฐาน Elementary occupations	คนงานซึ่งมี ได้งานทำ ในหมวดอื่น Not classifiable	HOURS WORKED, SEX AND AVAILABILITY FOR ADDITIONAL WORK		
		ผู้จัดการ ผู้บริหาร Legislators & Managers	ผู้ประกอบวิชาชีพ ด้านต่าง ๆ Professional	เจ้าหน้าที่เทคนิค และผู้ประกอบ วิชาชีพ Technicians	เสมียน Clerks	พนักงานบริการ ผู้จำหน่ายสินค้า Service Workers	ด้านเกษตร ป่าไม้และประมง Agricultural & Fishery	ช่างฝีมือและผู้ปฏิบัติงาน งานที่เกี่ยวข้อง Craft & associat	ผู้ควบคุมเครื่องจักร งานด้านการประกอบ Plant & Machine controls	ผู้ประกอบอาชีพ งานพื้นฐาน Elementary occupations	คนงานซึ่งมี ได้งานทำ ในหมวดอื่น Not classifiable				TOTAL(MALE)	
ยอดรวม(ชาย)	908.3	46.3	41.1	44.7	25.8	224.2	174.7	159.4	100.4	91.1	0.5	91.1	0.5	91.1	0.5	TOTAL(MALE)
มี	15.5	-	-	0.1	-	1.7	9.2	0.8	1.6	2.1	-	2.1	-	2.1	-	Available
ไม่มี	892.7	46.3	41.1	44.6	25.8	222.6	165.5	158.6	98.8	89.0	0.5	89.0	0.5	89.0	0.5	Not available
มีงานประจำเต็มที่ไม่ได้ทำงาน	19.7	0.9	0.7	0.1	-	0.7	12.9	2.3	0.4	1.7	-	1.7	-	1.7	-	With job not work
มี	7.5	-	-	0.1	-	0.4	5.6	0.3	0.1	1.0	-	1.0	-	1.0	-	Available
ไม่มี	12.2	0.9	0.7	-	-	0.2	7.3	2.1	0.3	0.7	-	0.7	-	0.7	-	Not available
1-9 ชั่วโมง	6.1	-	-	-	-	0.3	4.7	0.2	0.3	0.6	-	0.6	-	0.6	-	1-9 hours
มี	0.6	-	-	-	-	0.0	0.1	-	0.3	0.2	-	0.2	-	0.2	-	Available
ไม่มี	5.5	-	-	-	-	0.3	4.6	0.2	-	0.4	-	0.4	-	0.4	-	Not available
10-19 ชั่วโมง	38.2	0.3	0.1	0.4	-	1.8	31.7	1.8	0.4	1.7	-	1.7	-	1.7	-	10-19 hours
มี	1.3	-	-	-	-	0.0	1.0	-	0.2	0.1	-	0.1	-	0.1	-	Available
ไม่มี	36.9	0.3	0.1	0.4	-	1.8	30.8	1.8	0.2	1.6	-	1.6	-	1.6	-	Not available
20-29 ชั่วโมง	65.7	1.1	1.8	0.6	0.3	9.0	43.0	4.5	1.0	4.4	-	4.4	-	4.4	-	20-29 hours
มี	2.3	-	-	-	-	0.3	1.6	0.1	0.2	0.2	-	0.2	-	0.2	-	Available
ไม่มี	63.4	1.1	1.8	0.6	0.3	8.7	41.5	4.4	0.9	4.2	-	4.2	-	4.2	-	Not available
30-34 ชั่วโมง	49.1	2.1	1.3	0.6	0.3	7.9	22.4	5.2	3.2	6.0	-	6.0	-	6.0	-	30-34 hours
มี	0.9	-	-	-	-	0.1	0.6	0.0	-	0.2	-	0.2	-	0.2	-	Available
ไม่มี	48.1	2.1	1.3	0.6	0.3	7.8	21.8	5.2	3.2	5.8	-	5.8	-	5.8	-	Not available
35-39 ชั่วโมง	100.7	7.6	16.0	10.3	4.6	17.8	15.4	10.6	8.7	9.8	-	9.8	-	9.8	-	35-39 hours
มี	0.2	-	-	-	-	-	0.2	-	-	-	-	-	-	-	-	Available
ไม่มี	100.5	7.6	16.0	10.3	4.6	17.8	15.3	10.6	8.7	9.8	-	9.8	-	9.8	-	Not available
40-49 ชั่วโมง	464.9	26.6	18.5	25.3	18.6	107.4	31.2	113.9	65.3	57.7	0.5	57.7	0.5	57.7	0.5	40-49 hours
มี	2.2	-	-	-	-	0.8	0.3	0.4	0.8	-	-	-	-	-	-	Available
ไม่มี	462.7	26.6	18.5	25.3	18.6	106.6	31.0	113.5	64.5	57.7	0.5	57.7	0.5	57.7	0.5	Not available
50 ชั่วโมงขึ้นไป	164.0	7.7	2.7	7.4	2.1	79.5	13.3	21.0	21.1	9.3	-	9.3	-	9.3	-	50 hours and over
มี	0.5	-	-	-	-	-	-	0.1	0.1	0.3	-	0.3	-	0.3	-	Available
ไม่มี	163.5	7.7	2.7	7.4	2.1	79.5	13.3	20.9	21.0	9.0	-	9.0	-	9.0	-	Not available

ตารางที่ 9 จำนวนผู้มีงานทำ จำแนกตามอาชีพ จำนวนชั่วโมงทำงานต่อสัปดาห์ การมีเวลาเหลือพอและต้องการทำงานเพิ่มขึ้น เขต และเขตการปกครอง ภาคใต้ (ต่อ)  
TABLE 9 EMPLOYED PERSONS BY OCCUPATION, HOURS WORKED PER WEEK, AVAILABILITY FOR ADDITIONAL WORK, SEX AND AREA, SOUTHERN REGION (Contd.)

หน่วยนับพัน : in Thousands

จำนวนชั่วโมงทำงาน เพศ และ การมีเวลาเหลือพอ และต้องการทำงานเพิ่มขึ้น	อาชีพ											รวม	คนงานซึ่งมี ได้จำนวนชั่วโมง ในหมวดอื่น Not classifiable	HOURS WORKED, SEX AND AVAILABILITY FOR ADDITIONAL WORK
	ผู้จัดการ Legislators & Managers	ผู้ประกอบวิชาชีพ ด้านต่างๆ Professional	เจ้าหน้าที่เทคนิค และผู้ประกอบ วิชาชีพ Technicians	เสมียน Clerks	ผู้จำหน่ายสินค้า Service Workers	ด้านการเกษตร ป่าไม้และประมง & Fishery	ช่างฝีมือและผู้มี งานที่เกี่ยวข้อง Craft & associat	ผู้ควบคุมเครื่องจักร งานด้านการประกอบ Plant & Machine controls	ผู้ประกอบอาชีพ งานพื้นฐาน Elementary occupations	TOTAL (FEMALE)				
ยอดรวม(หญิง)	20.7	80.1	51.5	53.3	322.4	93.8	41.6	6.3	95.7	0.8	0.8	-	Available	
มี	-	0.3	0.1	0.3	2.4	3.9	0.2	-	2.9	-	-	-	Not available	
ไม่มี	20.7	79.8	51.4	53.1	320.1	89.9	41.3	6.3	92.8	0.8	0.8	-	With job not work	
มีงานประจำงานแต่ไม่ได้ทำงาน	0.8	0.7	-	0.2	1.1	7.3	0.3	-	1.4	-	-	-	Available	
มี	-	-	-	-	-	2.3	-	-	0.9	-	-	-	Not available	
ไม่มี	0.8	0.7	-	0.2	1.1	5.0	0.3	-	0.5	-	-	-	1-9 hours	
1-9 ชั่วโมง	-	-	-	-	0.8	4.3	0.2	-	1.0	-	-	-	Available	
มี	-	-	-	-	0.4	0.1	-	-	0.1	-	-	-	Not available	
ไม่มี	-	-	-	-	0.4	4.2	0.2	-	0.9	-	-	-	10-19 hours	
10-19 ชั่วโมง	0.1	0.1	0.3	0.3	4.2	17.6	1.7	-	1.9	-	-	-	Available	
มี	-	-	0.1	-	0.2	1.0	-	-	0.4	-	-	-	Not available	
ไม่มี	0.1	0.1	0.2	0.3	4.0	16.6	1.7	-	1.5	-	-	-	20-29 hours	
20-29 ชั่วโมง	0.4	1.4	0.2	2.2	13.0	26.8	1.6	0.3	3.6	-	-	-	Available	
มี	-	-	-	-	0.6	-	0.1	-	0.1	-	-	-	Not available	
ไม่มี	0.4	1.4	0.2	2.2	12.4	26.8	1.5	0.3	3.5	-	-	-	30-34 hours	
30-34 ชั่วโมง	0.8	1.1	0.9	0.2	14.8	13.9	1.9	0.2	5.8	-	-	-	Available	
มี	-	-	-	-	0.4	0.3	-	-	0.4	-	-	-	Not available	
ไม่มี	0.8	1.1	0.9	0.2	14.3	13.5	1.9	0.2	5.4	-	-	-	35-39 hours	
35-39 ชั่วโมง	3.8	31.1	8.3	9.2	20.6	8.3	5.3	0.8	7.1	-	-	-	Available	
มี	-	0.3	-	-	0.1	0.2	0.1	-	-	-	-	-	Not available	
ไม่มี	3.8	30.8	8.3	9.2	20.5	8.1	5.2	0.8	7.1	-	-	-	40-49 hours	
40-49 ชั่วโมง	11.8	40.4	36.6	38.1	160.4	10.8	18.9	2.1	56.6	0.8	0.8	-	Available	
มี	-	-	-	-	0.5	-	0.1	-	0.3	-	-	-	Not available	
ไม่มี	11.8	40.4	36.6	38.1	159.9	10.8	18.8	2.1	56.3	0.8	0.8	-	50 hours and over	
50 ชั่วโมงขึ้นไป	3.0	5.5	5.3	3.0	107.5	4.8	11.7	3.0	18.4	-	-	-	Available	
มี	-	-	-	0.3	0.1	-	-	-	0.7	-	-	-	Not available	
ไม่มี	3.0	5.5	5.3	2.7	107.4	4.8	11.7	3.0	17.7	-	-	-	Not available	

ตารางที่ 9 จำนวนผู้จ้างทำ งานนอกตามอาชีพ จำนวนชั่วโมงทำงานต่อสัปดาห์ การมีเวลาเหลือพอและต้องการทำงานเพิ่มขึ้น เพศ และเขตการปกครอง ภาคใต้ (ต่อ)  
TABLE 9 EMPLOYED PERSONS BY OCCUPATION, HOURS WORKED PER WEEK, AVAILABILITY FOR ADDITIONAL WORK, SEX AND AREA, SOUTHERN REGION (Contd.)

จำนวนชั่วโมงทำงาน เพศ และ การมีเวลาเหลือพอ และต้องการทำงานเพิ่มขึ้น	รวม	อาชีพ										ผู้ประกอบอาชีพ งานพื้นฐาน Elementary occupations	คนงานซึ่งมี ได้งานทำใน หมวดอื่น Not classifiable	HOURS WORKED, SEX AND AVAILABILITY FOR ADDITIONAL WORK TOTAL(MALE)	
		ผู้จัดการ Legislators & Managers	ผู้ประกอบวิชาชีพ ด้านต่างๆ Professional	เจ้าหน้าที่เทคนิค และผู้ประกอบ วิชาชีพ Technicians	เสมียน ผู้จำหน่ายสินค้า Service Workers	ด้านการเกษตร ป่าไม้และประมง Agricultural & Fishery	ช่างฝีมือและผู้ปฏิบัติ งานที่เกี่ยวของ Craft & associat	ผู้ควบคุมเครื่องจักร งานด้านการประกอบ Plant & Machine controlors	ผู้ประกอบอาชีพ งานพื้นฐาน Elementary occupations	คนงานซึ่งมี ได้งานทำใน หมวดอื่น Not classifiable					
ยอดรวม(ชาย)	1,925.1	56.5	31.6	26.2	16.8	190.1	1,096.8	233.3	110.9	162.9	0.2	0.2	0.2	0.2	0.2
มี	76.1	1.5	-	-	0.8	2.5	51.1	8.3	3.2	8.8	-	-	-	-	-
ไม่มี	1,849.0	54.9	31.6	26.2	16.0	187.6	1,045.7	225.0	107.7	154.1	0.2	0.2	0.2	0.2	
มีงานประจำแต่ไม่ทำงาน	83.4	-	-	0.1	-	4.0	69.2	5.3	0.9	3.8	-	-	-	-	With job not work
มี	18.1	-	-	-	-	0.5	13.1	2.2	0.6	1.7	-	-	-	-	Available
ไม่มี	65.2	-	-	0.1	-	3.6	56.1	3.1	0.3	2.1	-	-	-	-	Not available
1-9 ชั่วโมง	50.9	-	-	-	-	0.6	40.5	-	0.4	9.4	-	-	-	-	1-9 hours
มี	7.5	-	-	-	-	-	5.6	-	-	1.9	-	-	-	-	Available
ไม่มี	43.4	-	-	-	-	0.6	34.9	-	0.4	7.5	-	-	-	-	Not available
10-19 ชั่วโมง	229.8	-	0.2	-	-	2.9	212.2	4.8	2.4	7.4	-	-	-	-	10-19 hours
มี	20.3	-	-	-	-	-	17.2	0.6	0.7	1.8	-	-	-	-	Available
ไม่มี	209.5	-	0.2	-	-	2.9	195.0	4.2	1.7	5.6	-	-	-	-	Not available
20-29 ชั่วโมง	356.0	2.0	1.6	0.3	0.3	7.8	313.6	10.2	8.3	11.9	-	-	-	-	20-29 hours
มี	11.4	-	-	-	-	0.6	8.7	-	1.4	0.6	-	-	-	-	Available
ไม่มี	344.7	2.0	1.6	0.3	0.3	7.2	304.9	10.2	6.9	11.3	-	-	-	-	Not available
30-34 ชั่วโมง	185.9	3.0	0.7	1.5	0.2	9.5	140.4	13.3	4.2	11.2	-	-	-	-	30-34 hours
มี	6.6	-	-	-	-	-	2.5	3.8	0.2	0.1	-	-	-	-	Available
ไม่มี	177.2	3.0	0.7	1.5	0.2	9.5	137.8	9.5	4.0	11.0	-	-	-	-	Not available
35-39 ชั่วโมง	244.2	16.5	12.4	8.3	7.0	30.6	114.5	17.2	17.1	20.4	0.2	0.2	0.2	0.2	35-39 hours
มี	5.9	1.5	-	-	-	0.9	1.3	-	-	2.2	-	-	-	-	Available
ไม่มี	238.3	15.0	12.4	8.3	7.0	29.7	113.2	17.2	17.1	18.2	0.2	0.2	0.2	0.2	Not available
40-49 ชั่วโมง	588.0	24.9	14.4	11.0	7.7	82.4	160.9	148.4	63.9	74.5	-	-	-	-	40-49 hours
มี	6.2	-	-	-	0.8	0.5	2.6	1.7	0.3	0.5	-	-	-	-	Available
ไม่มี	581.8	24.9	14.4	11.0	6.9	82.0	158.3	146.7	63.7	74.0	-	-	-	-	Not available
50 ชั่วโมงขึ้นไป	188.9	10.1	2.4	4.9	1.6	52.3	45.5	34.1	13.8	24.3	-	-	-	-	50 hours and over
มี	-	-	-	-	-	-	-	-	-	-	-	-	-	-	Available
ไม่มี	188.9	10.1	2.4	4.9	1.6	52.3	45.5	34.1	13.8	24.3	-	-	-	-	Not available

ตารางที่ 9 จำนวนผู้จ้างงานทำ จำแนกตามอาชีพ จำนวนชั่วโมงทำงานต่อสัปดาห์ การมีเวลาเหลือพอและต้องการทำงานเพิ่มขึ้น เพศ และเขตการปกครอง ภาคใต้ (ต่อ)  
TABLE 9 EMPLOYED PERSONS BY OCCUPATION, HOURS WORKED PER WEEK, AVAILABILITY FOR ADDITIONAL WORK, SEX AND AREA, SOUTHERN REGION (Contd.)

ไตรมาสที่ 4/2558 : Quarter 4/2015

นอกเขตเทศบาล NON-MUNICIPAL AREA

หน่วยนับพัน : In Thousands

จำนวนชั่วโมงทำงาน เพศ และ การมีเวลาเหลือพอ และต้องการทำงานเพิ่มขึ้น	รวม	อาชีพ Occupation										คนงานซึ่งมี ได้จำแนกไว้ ในหมวดอื่น Not classifiable	HOURS WORKED, SEX AND AVAILABILITY FOR ADDITIONAL WORK TOTAL(FEMALE)							
		ผู้จัดการ Legislators & Managers	ผู้ประกอบวิชาชีพ ด้านต่างๆ Profes- sional	เจ้าหน้าที่เทคนิค และผู้ประกอบ วิชาชีพ Technicians	เสมียน ผู้จำหน่ายสินค้า Service Workers	ด้านการเกษตร ป่าไม้และประมง Agricultural & Fishery	ช่างฝีมือและผู้ปฏิบัติ งานที่เกี่ยวข้อง Craft & associat	ผู้ควบคุมเครื่องจักร งานด้านการประกอบ Plant & Machine controlors	ผู้ประกอบอาชีพ งานพื้นฐาน Elementary occupations	ไม่ มี	มี			ไม่ มี	มี					
1,450.9	11.7	80.3	39.1	53.7	319.6	707.2	77.1	10.1	151.6	0.5	Available	-	48.1	3.4	37.0	1.3	-	6.4	-	Available
ไม่มี	1,402.8	11.7	80.3	39.1	53.7	316.2	670.2	75.8	145.3	0.5	Not available	-	60.1	4.6	45.2	2.6	-	7.5	-	Not available
มีงานประจำแต่ไม่ได้ทำงาน	13.2	-	-	-	-	12.6	-	-	-	-	0.4	-	46.9	4.6	32.6	2.4	-	7.1	-	With job not work
ไม่มี	44.7	0.2	0.2	-	-	38.0	-	0.2	6.1	-	1-9 hours	-	44.7	-	-	-	-	6.1	-	Available
มี	6.3	-	-	-	-	6.0	-	-	0.4	-	Available	-	38.4	-	32.0	0.2	-	5.8	-	Not available
ไม่มี	171.6	-	1.0	-	5.4	154.8	-	1.9	8.5	-	10-19 hours	-	171.6	-	-	-	-	8.5	-	Not available
มี	8.9	-	-	-	0.8	7.3	-	-	0.7	-	Available	-	162.7	4.6	147.5	1.9	-	7.8	-	Not available
ไม่มี	266.9	1.3	0.2	2.0	13.0	230.1	-	12.1	7.6	-	20-29 hours	-	266.9	1.3	230.1	10.0	0.2	7.6	-	Available
มี	8.9	-	-	-	1.3	7.1	-	-	0.5	-	Available	-	8.9	-	-	-	-	0.5	-	Not available
ไม่มี	258.0	1.3	0.2	2.0	11.7	223.0	-	12.1	7.0	-	Not available	-	258.0	4.6	147.5	10.0	0.2	7.0	-	Not available
30-34 ชั่วโมง	139.6	0.7	0.8	0.6	23.6	87.3	-	10.0	14.7	-	30-34 hours	-	139.6	0.7	87.3	10.0	1.4	14.7	-	Available
มี	8.8	-	-	-	0.3	3.6	-	1.1	3.8	-	Available	-	8.8	-	-	1.1	-	3.8	-	Not available
ไม่มี	130.8	0.7	0.8	0.6	23.3	83.7	-	8.8	11.0	-	Not available	-	130.8	0.7	83.7	8.8	1.4	11.0	-	Not available
35-39 ชั่วโมง	187.3	3.0	39.7	7.7	29.7	65.8	-	6.4	16.6	-	35-39 hours	-	187.3	3.0	65.8	6.4	1.4	16.6	-	Available
มี	0.6	-	-	-	0.4	0.2	-	-	-	-	Available	-	0.6	-	-	-	-	-	-	Not available
ไม่มี	186.8	3.0	39.7	7.7	29.3	65.6	-	6.4	16.6	-	Not available	-	186.8	3.0	65.6	6.4	1.4	16.6	-	Not available
40-49 ชั่วโมง	417.0	5.7	29.0	27.0	141.3	71.6	-	34.3	73.2	0.5	40-49 hours	-	417.0	5.7	71.6	34.3	5.7	73.2	0.5	Available
มี	1.3	-	-	-	0.5	0.2	-	-	0.6	-	Available	-	1.3	-	-	-	-	0.6	-	Not available
ไม่มี	415.7	5.7	29.0	27.0	140.8	71.4	-	34.3	72.6	0.5	Not available	-	415.7	5.7	71.4	34.3	5.7	72.6	0.5	Not available
50 ชั่วโมงขึ้นไป	163.6	0.7	9.0	3.5	102.1	14.5	-	9.7	17.5	-	50 hours and over	-	163.6	0.7	14.5	9.7	1.4	17.5	-	Available
มี	0.1	-	-	-	0.1	-	-	-	-	-	Available	-	0.1	-	-	-	-	-	-	Not available
ไม่มี	163.5	0.7	9.0	3.5	101.9	14.5	-	9.7	17.5	-	Not available	-	163.5	0.7	14.5	9.7	1.4	17.5	-	Not available



ตารางที่ 10 จำนวนผู้ปฏิบัติงาน จำนวนคนตามอุตสาหกรรม จำนวนชั่วโมงทำงานต่อสัปดาห์ การมีเวลาเหลือพอและต้องการทำงานเพิ่มขึ้น ภาคใต้

TABLE 10 EMPLOYED PERSONS BY INDUSTRY, HOURS WORKED PER WEEK, AVAILABILITY FOR ADDITIONAL WORK, SOUTHERN REGION

ไตรมาสที่ 4/2558 : Quarter 4/2015

หน่วยเป็นพัน : in Thousands

จำนวนชั่วโมงทำงาน และ การมีเวลาเหลือพอ และต้องการทำงานเพิ่มขึ้น	รวม	อุตสาหกรรม Industry										ข้อมูลข่าวสาร และการสื่อสาร Information communication	การเงินและ การประกันภัย Financial intermediation	HOURS WORKED, AND AVAILABILITY FOR ADDITIONAL WORK
		เกษตรกรรม และการประมง Agriculture	การทำ เหมืองแร่ และเหมืองหิน Mining	การผลิต ไฟฟ้า ก๊าซ ไอน้ำระบบปรับอากาศ Electricity	จัดน้ำ บำบัดน้ำเสีย และประปา Water supply sewerage, waste	การก่อสร้าง Construction	การขนส่ง การขนถ่าย การซ่อมยานยนต์ Transport, storage	การขนส่ง และ สถานที่เก็บสินค้า Transportation and storage	ที่พักแรมและ บริการด้านอาหาร Accommodation and food service	การค้าปลีก และค้าปลีก Retail trade	การขนส่ง และ การสื่อสาร Transport and communication			
ยอดรวม	5,050.5	2,169.6	20.2	383.7	15.3	9.2	274.2	835.9	112.4	428.8	12.3	49.9	TOTAL	
มี	149.7	112.9	-	4.9	-	-	10.9	6.5	1.6	3.0	-	-	Available	
ไม่มี	4,900.8	2,056.7	20.2	378.8	15.3	9.2	263.3	829.4	110.7	425.8	12.3	49.9	Not available	
มีงานประจำแต่ไม่ได้ทำงาน	175.0	141.7	0.1	4.7	-	-	7.5	10.8	0.6	3.1	0.1	0.2	With job not work	
มี	42.0	36.9	-	0.4	-	-	2.7	1.4	0.1	0.4	-	-	Available	
ไม่มี	133.0	104.8	0.1	4.3	-	-	4.8	9.5	0.6	2.7	0.1	0.2	Not available	
1-9 ชั่วโมง	108.0	102.6	-	0.4	-	-	0.1	1.7	0.6	1.3	-	-	1-9 hours	
มี	15.1	14.1	-	-	-	-	-	0.3	0.3	0.5	-	-	Available	
ไม่มี	92.9	88.6	-	0.4	-	-	0.1	1.3	0.4	0.8	-	-	Not available	
10-19 ชั่วโมง	465.7	428.0	0.2	6.8	-	-	5.1	9.1	1.3	7.2	0.1	-	10-19 hours	
มี	32.1	29.4	-	-	-	-	0.8	0.9	0.2	0.3	-	-	Available	
ไม่มี	433.6	398.7	0.2	6.8	-	-	4.4	8.2	1.1	6.9	0.1	-	Not available	
20-29 ชั่วโมง	738.2	623.4	0.8	21.7	0.3	1.8	10.3	28.2	6.1	18.5	0.7	0.5	20-29 hours	
มี	23.4	18.6	-	-	-	-	0.4	1.4	0.7	0.2	-	-	Available	
ไม่มี	714.8	604.8	0.8	21.7	0.3	1.8	9.9	26.8	5.4	18.3	0.7	0.5	Not available	
30-34 ชั่วโมง	411.9	271.7	0.2	24.2	0.2	0.6	20.2	40.1	4.2	26.2	0.7	0.5	30-34 hours	
มี	17.5	7.5	-	1.8	-	-	6.8	0.3	-	0.4	-	-	Available	
ไม่มี	394.4	264.2	0.2	22.4	0.2	0.6	13.3	39.8	4.2	25.7	0.7	0.5	Not available	
35-39 ชั่วโมง	626.6	212.8	-	30.0	6.6	1.6	15.9	62.0	9.5	28.2	4.5	6.1	35-39 hours	
มี	7.3	2.9	-	-	-	-	-	0.9	-	0.5	-	-	Available	
ไม่มี	619.3	209.9	-	30.0	6.6	1.6	15.9	61.1	9.5	27.8	4.5	6.1	Not available	
40-49 ชั่วโมง	1,846.5	303.2	17.3	235.3	7.5	5.3	189.0	433.5	63.2	233.3	4.2	37.4	40-49 hours	
มี	10.6	3.5	-	2.7	-	-	-	1.3	0.3	0.6	-	-	Available	
ไม่มี	1,835.9	299.7	17.3	232.6	7.5	5.3	189.0	432.3	62.9	232.7	4.2	37.4	Not available	
50 ชั่วโมงขึ้นไป	678.6	86.1	1.5	60.6	0.7	-	26.2	250.5	26.8	111.1	2.1	5.2	50 hours and over	
มี	1.7	-	-	-	-	-	0.3	0.1	0.1	0.1	-	-	Available	
ไม่มี	676.9	86.1	1.5	60.6	0.7	-	25.9	250.4	26.7	111.0	2.1	5.2	Not available	

ตารางที่ 10 จำนวนผู้มีงานทำ จำนวนตามอุตสาหกรรม จำนวนชั่วโมงทำงานต่อสัปดาห์ การมีเวลาเหลือพอและต้องการทำงานเพิ่มขึ้น ภาคใต้ (ต่อ)

TABLE 10 EMPLOYED PERSONS BY INDUSTRY, HOURS WORKED PER WEEK, AVAILABILITY FOR ADDITIONAL WORK, SOUTHERN REGION (Contd.)

ไตรมาสที่ 4/2558 : Quarter 4/2015

หน่วยเป็นพัน : in Thousands

จำนวนชั่วโมงทำงาน และ การมีเวลาเหลือพอ และต้องการทำงานเพิ่มขึ้น	อุตสาหกรรม (ต่อ) Industry (Contd.)											HOURS WORKED, AND AVAILABILITY FOR ADDITIONAL WORK
	กิจกรรม อสังหาริมทรัพย์ Real estate activities	กิจกรรมทางวิชาชีพ วิทยาศาสตร์และเทคนิค Professional/scientific technical activities and support	การบริหารสนับสนุน และป้องกันประเทศ Administrative activities	การบริหารราชการ และป้องกันประเทศ Public administration	การศึกษา Education	กิจกรรมด้านสุขภาพ งานสังคมสงเคราะห์ Health and social work	ศิลปะ ความบันเทิง และนันทนาการ Art, entertainment	บริการด้านอื่น ๆ Other service	งานในครัวเรือน ส่วนบุคคล Activities of household	กิจกรรมนอก อีการ Extra-territorial	ไม่ทราบ Unknown	
ยอดรวม	13.8	29.3	57.0	209.7	176.7	94.3	31.4	112.0	13.6	-	1.3	TOTAL
มี	-	-	0.8	4.0	0.6	0.4	1.3	2.8	0.1	-	-	Available
ไม่มี	13.8	29.3	56.2	205.6	176.1	93.9	30.1	109.3	13.5	-	1.3	Not available
มีงานประจำไม่ได้ทำงาน	0.2	0.2	-	0.5	1.0	0.3	0.3	1.9	1.8	-	-	With job not work
มี	-	-	-	0.0	-	-	0.1	-	-	-	-	Available
ไม่มี	0.2	0.2	-	0.5	1.0	0.3	0.2	1.9	1.8	-	-	Not available
1-9 ชั่วโมง	0.2	-	0.3	-	-	0.2	-	0.7	0.0	-	-	1-9 hours
มี	-	-	-	-	-	-	-	-	-	-	-	Available
ไม่มี	0.2	-	0.3	-	-	0.2	-	0.7	0.0	-	-	Not available
10-19 ชั่วโมง	1.4	-	0.5	0.3	1.8	0.4	0.6	2.3	0.6	-	-	10-19 hours
มี	-	-	-	-	-	-	0.2	0.3	0.1	-	-	Available
ไม่มี	1.4	-	0.5	0.3	1.8	0.4	0.5	2.0	0.5	-	-	Not available
20-29 ชั่วโมง	1.2	1.0	1.6	2.2	5.1	1.8	4.4	7.5	1.2	-	-	20-29 hours
มี	-	-	0.1	0.6	-	0.0	0.2	1.1	-	-	-	Available
ไม่มี	1.2	1.0	1.5	1.5	5.1	1.7	4.3	6.4	1.2	-	-	Not available
30-34 ชั่วโมง	0.5	0.7	0.3	3.3	3.5	2.9	4.6	7.0	0.5	-	-	30-34 hours
มี	-	-	-	-	0.2	-	-	0.5	-	-	-	Available
ไม่มี	0.5	0.7	0.3	3.3	3.3	2.9	4.6	6.5	0.5	-	-	Not available
35-39 ชั่วโมง	0.8	6.1	2.1	107.4	80.3	31.3	7.1	12.3	1.8	-	-	35-39 hours
มี	-	-	-	2.3	0.4	-	-	0.3	-	-	-	Available
ไม่มี	0.8	6.1	2.1	105.1	79.9	31.3	7.1	12.0	1.8	-	-	Not available
40-49 ชั่วโมง	8.0	16.4	31.6	82.1	75.1	39.7	9.8	48.4	4.9	-	1.3	40-49 hours
มี	-	-	-	1.1	-	0.3	0.8	0.1	-	-	-	Available
ไม่มี	8.0	16.4	31.6	81.1	75.1	39.4	9.1	48.3	4.9	-	1.3	Not available
50 ชั่วโมงขึ้นไป	1.5	4.9	20.7	13.9	9.9	17.8	4.5	31.9	2.8	-	-	50 hours and over
มี	-	-	0.6	-	-	-	-	0.4	-	-	-	Available
ไม่มี	1.5	4.9	20.1	13.9	9.9	17.8	4.5	31.4	2.8	-	-	Not available

ตารางที่ 10 จำนวนผู้จ้างทำ งานตามอุตสาหกรรม จำนวนชั่วโมงทำงานต่อสัปดาห์ กรณีเฉพาะคืองานบริการเพิ่มเติม และ ทศ ภาคใต้  
 TABLE 10 EMPLOYED PERSONS BY INDUSTRY, HOURS WORKED PER WEEK, AVAILABILITY FOR ADDITIONAL WORK AND SEX, SOUTHERN REGION

จำนวนผู้จ้างทำ งานและ การมีงานทำ และเลิกทำงานเพิ่มขึ้น	รวม	เกษตรกรรม และการประมง Agriculture and Fishing	เหมืองแร่ และหิน Mining	การก่อสร้าง Manufacturing	ไฟฟ้า ก๊าซ และประปา Electricity sewerage, waste	การส่งน้ำ บำบัดน้ำเสีย และของเสีย Water supply sewerage, waste	อุตสาหกรรม Industry			การขนส่ง และโทรคมนาคม Transport, storage and communication	ที่พักแรมและ บริการอาหาร Accommodation and food service	ข้อมูลข่าวสาร และการสื่อสาร Information and communication	กิจกรรมบริการ การพาณิชย์ Financial Intermediation	HOURS WORKED, SEX AND AVAILABILITY FOR ADDITIONAL WORK
							การเกษตร Agriculture	การก่อสร้าง Construction	การขนส่ง และโทรคมนาคม Transport, storage and storage					
ชาย	2,033.3	1,330.0	18.4	186.9	12.3	6.3	249.1	420.9	100.5	147.7	7.8	20.4	TOTAL (MALE)	
หญิง	91.6	70.3	-	2.9	-	-	7.0	3.3	1.6	0.5	-	-	Available	
รวม	2,124.9	1,400.3	18.4	189.8	12.3	6.3	256.1	424.2	102.1	148.2	7.8	20.4	Net available	
ไม่ มีงานประจำ 1-9 ชั่วโมง	256.6	211.6	-	0.3	-	-	7.3	0.6	0.1	0.3	-	-	With job not work	
ไม่ มีงานประจำ 10-19 ชั่วโมง	57.0	54.1	-	1.1	-	-	4.8	3.8	0.4	0.4	0.1	-	Available	
ไม่ มีงานประจำ 20-29 ชั่วโมง	8.1	7.6	-	-	-	-	0.1	1.3	0.6	0.4	-	-	Net available	
ไม่ มีงานประจำ 30-34 ชั่วโมง	488	465	-	-	-	-	-	0.2	0.3	0.0	-	-	1-9 hours	
ไม่ มีงานประจำ 35-39 ชั่วโมง	2680	2500	0.2	4.3	-	-	3.9	3.8	1.3	2.2	-	-	Available	
ไม่ มีงานประจำ 40-49 ชั่วโมง	21.6	20.5	-	4.3	-	-	0.6	0.3	0.0	0.0	-	-	Net available	
ไม่ มีงานประจำ 50 ชั่วโมงขึ้นไป	421.7	363.0	0.8	7.6	0.3	1.8	9.5	14.2	6.3	6.3	0.4	0.2	20-29 hours	
ไม่ มีงานประจำ	408.0	351.7	0.8	7.6	0.3	1.8	9.2	14.0	5.2	6.3	0.4	0.2	Available	
ไม่ มีงานประจำ	232.9	167.4	0.2	11.5	0.2	-	15.0	19.5	3.9	6.1	0.6	0.1	Net available	
ไม่ มีงานประจำ	7.6	3.5	-	0.7	-	-	3.4	-	-	0.1	-	-	30-34 hours	
ไม่ มีงานประจำ	225.3	164.0	0.2	10.8	0.2	-	11.6	19.5	3.9	6.0	0.6	0.1	Available	
ไม่ มีงานประจำ	344.9	135.8	1.5	14.9	5.2	1.0	15.4	33.0	7.4	7.6	3.6	3.1	Net available	
ไม่ มีงานประจำ	6.1	2.5	-	-	-	-	-	0.9	-	-	-	-	35-39 hours	
ไม่ มีงานประจำ	338.8	133.2	-	14.9	5.2	1.0	15.4	32.1	7.4	7.6	3.6	3.1	Available	
ไม่ มีงานประจำ	1,092.9	212.9	15.5	119.7	5.9	3.6	172.9	229.5	55.6	172.9	2.5	13.3	40-49 hours	
ไม่ มีงานประจำ	8.4	3.4	-	2.0	-	-	0.9	-	0.3	0.3	-	-	Net available	
ไม่ มีงานประจำ	1,044.5	209.5	15.5	117.7	5.9	3.6	172.9	228.6	55.3	172.9	2.5	13.3	Available	
ไม่ มีงานประจำ	332.9	64.8	1.5	25.6	0.7	-	25.2	115.1	25.1	40.4	0.8	3.6	Net available	
ไม่ มีงานประจำ	352.4	64.8	1.5	25.6	0.7	-	25.0	115.1	25.0	40.4	0.8	3.6	50 hours and over	
ไม่ มีงานประจำ	2,217.2	836.5	1.8	198.8	3.0	2.9	25.1	415.0	111.9	281.1	4.5	29.6	Available	
ไม่ มีงานประจำ	581	42.6	-	2.0	-	-	4.0	3.2	-	2.6	-	-	Net available	
ไม่ มีงานประจำ	2,159.1	794.0	1.8	196.8	3.0	2.9	21.1	411.8	111.9	278.5	4.5	29.6	With job not work	
ไม่ มีงานประจำ	72.0	56.6	-	3.4	-	-	0.2	6.4	-	2.3	-	-	Available	
ไม่ มีงานประจำ	16.4	15.4	-	0.2	-	-	0.0	0.6	-	0.1	-	-	Net available	
ไม่ มีงานประจำ	556.6	41.2	-	3.2	-	-	0.0	5.7	-	2.3	-	-	1-9 hours	
ไม่ มีงานประจำ	51.0	48.5	-	0.4	-	-	-	0.3	-	0.9	-	-	Available	
ไม่ มีงานประจำ	7.0	6.5	-	-	-	-	-	0.1	-	0.4	-	-	Net available	
ไม่ มีงานประจำ	44.1	42.1	-	0.4	-	-	-	0.2	-	0.4	-	-	10-19 hours	
ไม่ มีงานประจำ	197.7	178.0	-	2.5	-	-	1.2	5.3	-	5.0	0.1	-	Available	
ไม่ มีงานประจำ	10.5	8.9	-	2.5	-	-	0.2	0.6	-	0.3	-	-	Net available	
ไม่ มีงานประจำ	187.2	169.2	-	2.5	-	-	1.1	4.6	-	4.7	0.1	-	20-29 hours	
ไม่ มีงานประจำ	316.5	260.4	-	14.1	-	-	0.8	14.0	0.2	12.3	0.4	0.4	Available	
ไม่ มีงานประจำ	9.7	7.4	-	-	-	-	0.1	1.1	-	0.2	-	-	Net available	
ไม่ มีงานประจำ	306.8	253.1	-	14.1	-	-	0.7	12.8	0.2	12.0	0.4	0.4	30-34 hours	
ไม่ มีงานประจำ	179.0	104.3	-	12.7	-	0.6	5.2	20.6	0.3	20.1	0.1	0.4	Available	
ไม่ มีงานประจำ	9.9	4.1	-	1.1	-	-	3.5	0.3	-	0.4	-	-	Net available	
ไม่ มีงานประจำ	169.1	100.2	-	11.6	-	0.6	3.5	20.3	0.3	19.7	0.1	0.4	35-39 hours	
ไม่ มีงานประจำ	281.7	77.1	-	15.2	1.4	0.6	0.6	29.0	2.1	20.7	0.9	3.1	Available	
ไม่ มีงานประจำ	1.2	0.4	-	-	-	-	-	-	-	0.5	-	-	Net available	
ไม่ มีงานประจำ	280.5	76.7	-	15.2	1.4	0.6	0.6	29.0	2.1	20.2	0.9	3.1	40-49 hours	
ไม่ มีงานประจำ	793.6	90.3	1.8	115.7	1.6	1.8	16.1	204.1	17.6	149.3	1.7	24.2	Available	
ไม่ มีงานประจำ	2.2	0.2	-	0.7	-	-	-	0.4	-	0.6	-	-	Net available	
ไม่ มีงานประจำ	791.4	90.2	1.8	115.0	1.6	1.8	16.1	203.7	17.6	148.7	1.7	24.2	50 hours and over	
ไม่ มีงานประจำ	325.7	21.3	-	34.9	-	-	1.1	135.4	1.7	70.7	1.3	1.6	Available	
ไม่ มีงานประจำ	1.2	-	-	-	-	-	0.1	0.1	-	0.1	-	-	Net available	
ไม่ มีงานประจำ	324.5	21.3	-	34.9	-	-	0.9	135.4	1.7	70.6	1.3	1.6	50 hours and over	

ตารางที่ 10 จำนวนผู้จ้างทำ งานตามอุตสาหกรรม จำนวนชั่วโมงทำงานต่อสัปดาห์ และเพศ ภาคใต้ (ต่อ)

TABLE 10 EMPLOYED PERSONS BY INDUSTRY, HOURS WORKED PER WEEK, AVAILABILITY FOR ADDITIONAL WORK AND SEX, SOUTHERN REGION (Contd.)

จำนวนผู้จ้างทำ งานและ การจ้างงาน เพิ่มเติม	กิจกรรม อสังหาริมทรัพย์ Real estate activities	กิจกรรมทางวิชาชีพ และเทคนิค Professional/technical activities	การบริหารงาน และสนับสนุน Administrative and support-service activities	การบริหารราชการ และป้องกัน สาธารณะ Public admin- istration/defence	การศึกษา Education	อุตสาหกรรม (ต่อ)		กิจกรรม นันทนาการ และบันเทิง Art, entertain- ment	บริการอื่น ๆ Other service	งานในครัวเรือน Activities of household	กิจกรรมของ จังหวัด Extra- territorial	ไม่ทราบ Unknown	HOURS WORKED, SEX AND AVAILABILITY FOR ADDITIONAL WORK
						สุขภาพ Health and social work	อุตสาหกรรม Industry (Contd.)						
ชาย	7.8	16.1	36.6	139.8	54.8	16.0	16.7	41.4	2.1	-	-	0.7	TOTAL (MALE)
มี	-	-	4.0	-	-	0.1	1.1	0.8	-	-	-	-	Available
ไม่มี	7.8	16.1	36.5	135.8	54.8	16.0	15.7	40.6	2.1	-	-	0.7	Not available
มีงานประจำ/ไม่ทำงาน	0.1	0.2	-	0.1	0.2	-	0.3	1.2	1.0	-	-	-	With job not work
มี	-	-	-	-	-	-	0.1	-	-	-	-	-	Available
ไม่มี	0.1	0.2	-	0.1	0.2	-	0.2	1.2	1.0	-	-	-	Not available
1-9 ชั่วโมง	0.2	-	0.3	-	-	-	-	-	-	-	-	-	1-9 hours
มี	-	-	-	-	-	-	-	-	-	-	-	-	Available
ไม่มี	0.2	-	0.3	-	-	-	-	-	-	-	-	-	Not available
10-19 ชั่วโมง	0.8	-	0.3	-	0.4	0.1	0.1	0.2	-	-	-	-	10-19 hours
มี	-	-	-	-	-	-	-	-	-	-	-	-	Available
ไม่มี	0.8	-	0.4	-	0.4	0.1	0.2	0.2	-	-	-	-	Not available
20-29 ชั่วโมง	0.7	0.6	1.6	1.3	2.7	-	2.2	2.8	-	-	-	-	20-29 hours
มี	-	-	0.1	0.6	-	-	0.2	0.3	-	-	-	-	Available
ไม่มี	0.7	0.6	1.5	0.7	2.7	-	2.0	2.5	-	-	-	-	Not available
30-34 ชั่วโมง	0.4	0.5	0.0	3.0	0.5	0.8	0.6	2.9	-	-	-	-	30-34 hours
มี	-	-	-	-	-	-	-	-	-	-	-	-	Available
ไม่มี	0.4	0.5	0.0	3.0	0.5	0.8	0.6	2.9	-	-	-	-	Not available
35-39 ชั่วโมง	0.0	2.9	1.1	71.8	23.2	7.1	4.8	6.5	0.5	-	-	-	35-39 hours
มี	-	-	2.3	-	-	-	0.3	0.3	-	-	-	-	Available
ไม่มี	0.0	2.9	1.1	69.5	23.2	7.1	4.8	6.2	0.5	-	-	-	Not available
40-49 ชั่วโมง	4.1	9.1	17.7	51.5	23.5	4.6	20.2	20.2	0.3	-	-	0.7	40-49 hours
มี	-	-	1.1	-	-	-	0.8	0.8	-	-	-	-	Available
ไม่มี	4.1	9.1	17.7	50.4	23.5	4.6	20.2	20.2	0.3	-	-	0.7	Not available
50 ชั่วโมงขึ้นไป	1.5	2.9	15.5	12.0	4.4	3.3	2.9	7.7	0.2	-	-	-	50 hours and over
มี	-	-	-	-	-	-	0.2	0.2	-	-	-	-	Available
ไม่มี	1.5	2.9	15.5	12.0	4.4	3.3	2.9	7.5	0.2	-	-	-	Not available
หญิง	6.1	13.2	20.4	69.9	121.9	78.3	14.6	70.6	11.5	-	-	0.6	TOTAL (FEMALE)
มี	-	-	0.6	0.0	0.6	0.4	0.2	1.9	0.1	-	-	-	Available
ไม่มี	6.1	13.2	19.8	69.8	121.3	78.0	14.5	68.6	11.4	-	-	0.6	Not available
มีงานประจำ/ไม่ทำงาน	0.1	-	-	0.4	0.8	0.3	-	0.8	0.8	-	-	-	With job not work
มี	-	-	-	0.0	-	-	-	-	-	-	-	-	Available
ไม่มี	0.1	-	-	0.4	0.8	0.3	-	0.8	0.8	-	-	-	Not available
1-9 ชั่วโมง	-	-	-	-	-	0.2	-	0.7	0.0	-	-	-	1-9 hours
มี	-	-	-	-	-	0.2	-	0.7	0.0	-	-	-	Available
ไม่มี	-	-	-	-	-	0.2	-	0.7	0.0	-	-	-	Not available
10-19 ชั่วโมง	0.6	-	0.1	-	1.4	0.3	0.6	2.1	0.6	-	-	-	10-19 hours
มี	-	-	-	-	-	-	0.2	0.3	0.1	-	-	-	Available
ไม่มี	0.6	-	0.1	-	1.4	0.3	0.4	1.8	0.5	-	-	-	Not available
20-29 ชั่วโมง	0.5	0.3	-	0.9	2.4	1.8	2.3	4.7	1.2	-	-	-	20-29 hours
มี	-	-	-	-	-	-	0.8	0.8	-	-	-	-	Available
ไม่มี	0.5	0.3	-	0.9	2.4	1.7	2.3	3.9	1.2	-	-	-	Not available
30-34 ชั่วโมง	0.1	0.4	0.3	0.4	3.0	2.0	4.1	4.1	0.5	-	-	-	30-34 hours
มี	-	-	-	-	0.2	-	0.5	0.5	-	-	-	-	Available
ไม่มี	0.1	0.4	0.3	0.4	3.0	2.0	4.1	4.1	0.5	-	-	-	Not available
35-39 ชั่วโมง	0.8	3.2	1.0	35.6	57.1	24.2	2.3	5.8	1.3	-	-	-	35-39 hours
มี	-	-	-	-	0.4	-	-	-	-	-	-	-	Available
ไม่มี	0.8	3.2	1.0	35.6	56.7	24.2	2.3	5.8	1.3	-	-	-	Not available
40-49 ชั่วโมง	3.9	7.3	13.9	30.7	51.6	35.1	3.8	28.2	4.6	-	-	0.6	40-49 hours
มี	-	-	-	-	0.3	0.3	0.1	0.1	-	-	-	-	Available
ไม่มี	3.9	7.3	13.9	30.7	51.6	34.8	3.8	28.1	4.6	-	-	0.6	Not available
50 ชั่วโมงขึ้นไป	-	2.0	5.2	2.0	5.6	14.5	1.6	24.2	2.6	-	-	-	50 hours and over
มี	-	-	0.6	-	-	-	0.2	0.2	-	-	-	-	Available
ไม่มี	-	2.0	4.6	2.0	5.6	14.5	1.6	24.0	2.6	-	-	-	Not available





ตารางที่ 10 จำนวนผู้มีงานทำ จำนวนชั่วโมงทำงานต่อสัปดาห์ การมีเวลาเหลือพอและต้องการทำงานเพิ่มขึ้น เขต และเขตการปกครอง ภาคใต้ (ต่อ)  
 TABLE 10 EMPLOYED PERSONS BY INDUSTRY, HOURS WORKED PER WEEK, AVAILABILITY FOR ADDITIONAL WORK, SEX AND AREA, SOUTHERN REGION (Contd.)

หน่วยเป็นพัน : in Thousands

จำนวนชั่วโมงทำงาน เพศ และ การมีเวลาเหลือพอ และต้องทำงานเพิ่มขึ้น	เขตเทศบาล MUNICIPAL AREA											กิจกรรม SEX AND AVAILABILITY FOR ADDITIONAL WORK
	กิจกรรม อสังหาริมทรัพย์ Real estate activities	กิจกรรมทางวิชาชีพ วิชาชีพและเทคนิค Professional, scientific and technical activities	การบริหารสนับสนุน และป้องกันประเทศ Administrative and support service activities	การบริหารราชการ ป้องกันประเทศ Public admin- istration defence	การศึกษา Education	กิจกรรมด้านสุขภาพ งานสังคมเคราะห์ Health and social work	ศิลปะ ความบันเทิง และนันทนาการ Art, entertainment	บริการอื่นๆ Other service	งานในครัวเรือน ส่วนบุคคล Activities of household	กิจกรรมของ องค์กร Extra- territorial	ไม่ทราบ Unknown	
โดยรวม (ชาย)	4.6	7.7	23.1	55.4	25.9	6.1	5.7	22.9	0.3	-	0.7	TOTAL (MALE)
มี	-	-	-	0.6	-	-	0.3	0.5	-	-	-	Available
ไม่มี	4.6	7.7	23.1	54.8	25.9	6.1	5.3	22.4	0.3	-	0.7	Not available
มีงานประจำแต่ไม่ได้ทำงาน	-	0.2	-	0.1	0.2	-	0.3	-	-	-	-	With job not work
มี	-	-	-	-	-	-	0.1	-	-	-	-	Available
ไม่มี	-	0.2	-	0.1	0.2	-	0.2	-	-	-	-	Not available
1-9 ชั่วโมง	-	-	0.3	-	-	-	-	-	-	-	-	1-9 hours
มี	-	-	-	-	-	-	-	-	-	-	-	Available
ไม่มี	-	-	0.3	-	-	-	-	-	-	-	-	Not available
10-19 ชั่วโมง	0.6	-	0.4	0.2	0.1	0.1	0.1	0.2	-	-	-	10-19 hours
มี	-	-	0.4	0.2	0.1	0.1	0.1	0.2	-	-	-	Available
ไม่มี	0.6	-	0.4	0.2	0.1	0.1	0.1	0.2	-	-	-	Not available
20-29 ชั่วโมง	0.7	0.4	0.8	0.4	0.4	-	0.7	1.2	-	-	-	20-29 hours
มี	-	-	-	-	-	-	0.2	0.3	-	-	-	Available
ไม่มี	0.7	0.4	0.8	0.4	0.4	-	0.5	0.9	-	-	-	Not available
30-34 ชั่วโมง	0.1	0.1	0.0	0.9	0.2	0.1	0.4	0.9	-	-	-	30-34 hours
มี	-	-	-	-	-	-	-	-	-	-	-	Available
ไม่มี	0.1	0.1	0.0	0.9	0.2	0.1	0.4	0.9	-	-	-	Not available
35-39 ชั่วโมง	0.0	0.6	0.7	27.2	11.7	2.9	0.8	4.1	-	-	-	35-39 hours
มี	-	-	-	-	-	-	-	-	-	-	-	Available
ไม่มี	0.0	0.6	0.7	27.2	11.7	2.9	0.8	4.1	-	-	-	Not available
40-49 ชั่วโมง	2.5	3.9	9.2	20.6	11.7	1.8	2.1	11.4	0.3	-	0.7	40-49 hours
มี	-	-	-	0.6	-	-	-	-	-	-	-	Available
ไม่มี	2.5	3.9	9.2	20.0	11.7	1.8	2.1	11.4	0.3	-	0.7	Not available
50 ชั่วโมงขึ้นไป	0.7	2.5	11.6	6.0	1.6	1.2	1.3	5.2	-	-	-	50 hours and over
มี	-	-	-	-	-	-	-	0.2	-	-	-	Available
ไม่มี	0.7	2.5	11.6	6.0	1.6	1.2	1.3	5.0	-	-	-	Not available

ตารางที่ 10 จำนวนผู้มีงานทำ จำนวนตามอุตสาหกรรม จำนวนชั่วโมงทำงานต่อสัปดาห์ การมีเวลาเหลือและต้องการทำงานเพิ่มขึ้น เขต และเขตภาคใต้  
 TABLE 10 EMPLOYED PERSONS BY INDUSTRY, HOURS WORKED PER WEEK, AVAILABILITY FOR ADDITIONAL WORK, SEX AND AREA, SOUTHERN REGION (Contd.)

ไตรมาสที่ 4/2558 : Quarter 4/2015

หน่วยนับพัน : in Thousands

จำนวนชั่วโมงทำงาน เพศ และ การมีเวลาเหลือ และต้องทำงานเพิ่มขึ้น	อุตสาหกรรม (ไร่)											กิจกรรม อื่น ๆ Real estate activities	กิจกรรมทางวิชาชีพ วิชาชีพและเทคนิค Professional, scientific and technical activities	การบริหารสนับสนุน และเชิงสนับสนุน Administrative and support service activities	การบริหารราชการ ป้องกันประเทศ Public admin- istration defence	การศึกษา Education	กิจกรรมด้านสุขภาพ งานสังคมเคราะห์ Health and social work	ศิลปะ ความบันเทิง และนันทนาการ Art, entertainment	บริการอื่นๆ Other service	งานในครัวเรือน ส่วนบุคคล Activities of household	กิจกรรมของ องค์กร Extra- territorial	ไม่ทราบ Unknown	HOURS WORKED, SEX AND AVAILABILITY FOR ADDITIONAL WORK
	อุตสาหกรรม (ไร่)	การศึกษา	กิจกรรมด้านสุขภาพ งานสังคมเคราะห์	ศิลปะ ความบันเทิง และนันทนาการ	บริการอื่นๆ	งานในครัวเรือน ส่วนบุคคล	กิจกรรมของ องค์กร	ไม่ทราบ															
โดยรวม (หญิง)	5.2	6.0	12.6	30.7	60.2	35.0	5.3	43.8	7.3	-	0.6	TOTAL (FEMALE)											
มี	-	-	0.6	0.0	0.4	0.4	0.2	0.8	0.1	-	-	Available											
ไม่มี	5.2	6.0	12.0	30.6	59.8	34.6	5.2	43.0	7.2	-	0.6	Not available											
มีงานประจำแต่ไม่ได้ทำงาน	0.1	-	-	0.3	0.7	-	-	0.2	-	-	-	With job not work											
มี	-	-	-	0.0	-	-	-	-	-	-	-	Available											
ไม่มี	0.1	-	-	0.3	0.7	-	-	0.2	-	-	-	Not available											
1-9 ชั่วโมง	-	-	-	-	-	-	-	0.7	0.0	-	-	1-9 hours											
มี	-	-	-	-	-	-	-	-	-	-	-	Available											
ไม่มี	-	-	-	-	-	-	-	0.7	0.0	-	-	Not available											
10-19 ชั่วโมง	0.6	-	0.1	0.0	0.2	0.3	0.2	0.8	0.6	-	-	10-19 hours											
มี	-	-	-	-	-	-	-	0.2	0.1	-	-	Available											
ไม่มี	0.6	-	0.1	0.0	0.2	0.3	0.2	0.6	0.5	-	-	Not available											
20-29 ชั่วโมง	0.5	0.0	-	0.6	1.0	1.1	1.9	1.1	0.5	-	-	20-29 hours											
มี	-	-	-	-	-	0.0	-	-	-	-	-	Available											
ไม่มี	0.5	0.0	-	0.6	1.0	1.0	1.9	1.1	0.5	-	-	Not available											
30-34 ชั่วโมง	0.1	0.1	0.1	0.1	1.0	0.3	0.6	2.6	0.5	-	-	30-34 hours											
มี	-	-	-	-	-	-	-	0.3	-	-	-	Available											
ไม่มี	0.1	0.1	0.1	0.1	1.0	0.3	0.6	2.3	0.5	-	-	Not available											
35-39 ชั่วโมง	0.5	1.3	0.8	14.3	24.3	9.1	0.4	4.1	0.2	-	-	35-39 hours											
มี	-	-	-	-	0.4	-	-	-	-	-	-	Available											
ไม่มี	0.5	1.3	0.8	14.3	23.9	9.1	0.4	4.1	0.2	-	-	Not available											
40-49 ชั่วโมง	3.3	3.9	8.1	14.3	31.0	18.6	1.8	18.9	3.6	-	0.6	40-49 hours											
มี	-	-	-	-	-	0.3	-	-	-	-	-	Available											
ไม่มี	3.3	3.9	8.1	14.3	31.0	18.3	1.8	18.9	3.6	-	0.6	Not available											
50 ชั่วโมงขึ้นไป	-	0.8	3.6	1.0	2.0	5.6	0.6	15.6	1.9	-	-	50 hours and over											
มี	-	-	0.6	-	-	-	-	0.2	-	-	-	Available											
ไม่มี	-	0.8	3.0	1.0	2.0	5.6	0.6	15.4	1.9	-	-	Not available											



ตารางที่ 10 จำนวนผู้มีงานทำ จำแนกตามอุตสาหกรรม จำนวนชั่วโมงทำงานต่อสัปดาห์ การมีเวลาเหลือและต้องการทำงานเพิ่มขึ้น เพศ และเขตการปกครอง ภาคใต้ (ต่อ)  
TABLE 10 EMPLOYED PERSONS BY INDUSTRY, HOURS WORKED PER WEEK, AVAILABILITY FOR ADDITIONAL WORK, SEX AND AREA, SOUTHERN REGION (Cont'd.)

ไตรมาสที่ 4/2558 : Quarter 4/2015

หน่วยนับพัน : in Thousands

จำนวนชั่วโมงทำงาน เพศ และ การมีเวลาเหลือ และต้องการทำงานเพิ่มขึ้น	รวม	อุตสาหกรรม Industry										ข้อมูลการเงินและ การประกันภัย Financial Intermediation	ข้อมูลข่าวสาร และสื่อสาร Information and communication	ที่พักแรมและ บริการด้านอาหาร Accommodation and food service	การขนส่ง และ สถานที่เก็บสินค้า Transportation and storage	การขายปลีก และซ่อมแซม Transport, storage and repair	การก่อสร้าง Construction	ไฟฟ้า ก๊าซ ไอน้ำระบบปรับอากาศ และประปา Electricity and air conditioning water supply sewerage, waste	การตัดเย็บ เสื้อผ้า Manufacturing	เหมืองแร่ และเหมืองหิน Mining	เกษตรกรรม การป่าไม้ และสวนประมง Agriculture	TOTAL (MALE)	HOURS WORKED, SEX AND AVAILABILITY FOR ADDITIONAL WORK																																																																																																																																																																																																																																																																																																																																																																																																																																																																																																																																																																																																																																																																																																																																																																																																																																																																																																																																																																																																																																																																																																																																																																								
		การตัดเย็บ เสื้อผ้า Manufacturing	เหมืองแร่ และเหมืองหิน Mining	เกษตรกรรม การป่าไม้ และสวนประมง Agriculture	การก่อสร้าง Construction	การขายปลีก และซ่อมแซม Transport, storage and repair	การขนส่ง และ สถานที่เก็บสินค้า Transportation and storage	ที่พักแรมและ บริการด้านอาหาร Accommodation and food service	ข้อมูลข่าวสาร และสื่อสาร Information and communication	ข้อมูลการเงินและ การประกันภัย Financial Intermediation																																																																																																																																																																																																																																																																																																																																																																																																																																																																																																																																																																																																																																																																																																																																																																																																																																																																																																																																																																																																																																																																																																																																																																																					
ยอดรวม (ชาย)	1,925.1	105.3	6.1	1,144.3	6.1	105.3	5.9	4.4	165.7	203.7	41.9	59.3	1.9	7.1	7.1	1.9	59.3	41.9	203.7	165.7	105.3	6.1	1,144.3	6.1	105.3	5.9	4.4	165.7	203.7	41.9	59.3	1.9	7.1	7.1	1.9	59.3	41.9	203.7	165.7	105.3	6.1	1,144.3	6.1	105.3	5.9	4.4	165.7	203.7	41.9	59.3	1.9	7.1	7.1	1.9	59.3	41.9	203.7	165.7	105.3	6.1	1,144.3	6.1	105.3	5.9	4.4	165.7	203.7	41.9	59.3	1.9	7.1	7.1	1.9	59.3	41.9	203.7	165.7	105.3	6.1	1,144.3	6.1	105.3	5.9	4.4	165.7	203.7	41.9	59.3	1.9	7.1	7.1	1.9	59.3	41.9	203.7	165.7	105.3	6.1	1,144.3	6.1	105.3	5.9	4.4	165.7	203.7	41.9	59.3	1.9	7.1	7.1	1.9	59.3	41.9	203.7	165.7	105.3	6.1	1,144.3	6.1	105.3	5.9	4.4	165.7	203.7	41.9	59.3	1.9	7.1	7.1	1.9	59.3	41.9	203.7	165.7	105.3	6.1	1,144.3	6.1	105.3	5.9	4.4	165.7	203.7	41.9	59.3	1.9	7.1	7.1	1.9	59.3	41.9	203.7	165.7	105.3	6.1	1,144.3	6.1	105.3	5.9	4.4	165.7	203.7	41.9	59.3	1.9	7.1	7.1	1.9	59.3	41.9	203.7	165.7	105.3	6.1	1,144.3	6.1	105.3	5.9	4.4	165.7	203.7	41.9	59.3	1.9	7.1	7.1	1.9	59.3	41.9	203.7	165.7	105.3	6.1	1,144.3	6.1	105.3	5.9	4.4	165.7	203.7	41.9	59.3	1.9	7.1	7.1	1.9	59.3	41.9	203.7	165.7	105.3	6.1	1,144.3	6.1	105.3	5.9	4.4	165.7	203.7	41.9	59.3	1.9	7.1	7.1	1.9	59.3	41.9	203.7	165.7	105.3	6.1	1,144.3	6.1	105.3	5.9	4.4	165.7	203.7	41.9	59.3	1.9	7.1	7.1	1.9	59.3	41.9	203.7	165.7	105.3	6.1	1,144.3	6.1	105.3	5.9	4.4	165.7	203.7	41.9	59.3	1.9	7.1	7.1	1.9	59.3	41.9	203.7	165.7	105.3	6.1	1,144.3	6.1	105.3	5.9	4.4	165.7	203.7	41.9	59.3	1.9	7.1	7.1	1.9	59.3	41.9	203.7	165.7	105.3	6.1	1,144.3	6.1	105.3	5.9	4.4	165.7	203.7	41.9	59.3	1.9	7.1	7.1	1.9	59.3	41.9	203.7	165.7	105.3	6.1	1,144.3	6.1	105.3	5.9	4.4	165.7	203.7	41.9	59.3	1.9	7.1	7.1	1.9	59.3	41.9	203.7	165.7	105.3	6.1	1,144.3	6.1	105.3	5.9	4.4	165.7	203.7	41.9	59.3	1.9	7.1	7.1	1.9	59.3	41.9	203.7	165.7	105.3	6.1	1,144.3	6.1	105.3	5.9	4.4	165.7	203.7	41.9	59.3	1.9	7.1	7.1	1.9	59.3	41.9	203.7	165.7	105.3	6.1	1,144.3	6.1	105.3	5.9	4.4	165.7	203.7	41.9	59.3	1.9	7.1	7.1	1.9	59.3	41.9	203.7	165.7	105.3	6.1	1,144.3	6.1	105.3	5.9	4.4	165.7	203.7	41.9	59.3	1.9	7.1	7.1	1.9	59.3	41.9	203.7	165.7	105.3	6.1	1,144.3	6.1	105.3	5.9	4.4	165.7	203.7	41.9	59.3	1.9	7.1	7.1	1.9	59.3	41.9	203.7	165.7	105.3	6.1	1,144.3	6.1	105.3	5.9	4.4	165.7	203.7	41.9	59.3	1.9	7.1	7.1	1.9	59.3	41.9	203.7	165.7	105.3	6.1	1,144.3	6.1	105.3	5.9	4.4	165.7	203.7	41.9	59.3	1.9	7.1	7.1	1.9	59.3	41.9	203.7	165.7	105.3	6.1	1,144.3	6.1	105.3	5.9	4.4	165.7	203.7	41.9	59.3	1.9	7.1	7.1	1.9	59.3	41.9	203.7	165.7	105.3	6.1	1,144.3	6.1	105.3	5.9	4.4	165.7	203.7	41.9	59.3	1.9	7.1	7.1	1.9	59.3	41.9	203.7	165.7	105.3	6.1	1,144.3	6.1	105.3	5.9	4.4	165.7	203.7	41.9	59.3	1.9	7.1	7.1	1.9	59.3	41.9	203.7	165.7	105.3	6.1	1,144.3	6.1	105.3	5.9	4.4	165.7	203.7	41.9	59.3	1.9	7.1	7.1	1.9	59.3	41.9	203.7	165.7	105.3	6.1	1,144.3	6.1	105.3	5.9	4.4	165.7	203.7	41.9	59.3	1.9	7.1	7.1	1.9	59.3	41.9	203.7	165.7	105.3	6.1	1,144.3	6.1	105.3	5.9	4.4	165.7	203.7	41.9	59.3	1.9	7.1	7.1	1.9	59.3	41.9	203.7	165.7	105.3	6.1	1,144.3	6.1	105.3	5.9	4.4	165.7	203.7	41.9	59.3	1.9	7.1	7.1	1.9	59.3	41.9	203.7	165.7	105.3	6.1	1,144.3	6.1	105.3	5.9	4.4	165.7	203.7	41.9	59.3	1.9	7.1	7.1	1.9	59.3	41.9	203.7	165.7	105.3	6.1	1,144.3	6.1	105.3	5.9	4.4	165.7	203.7	41.9	59.3	1.9	7.1	7.1	1.9	59.3	41.9	203.7	165.7	105.3	6.1	1,144.3	6.1	105.3	5.9	4.4	165.7	203.7	41.9	59.3	1.9	7.1	7.1	1.9	59.3	41.9	203.7	165.7	105.3	6.1	1,144.3	6.1	105.3	5.9	4.4	165.7	203.7	41.9	59.3	1.9	7.1	7.1	1.9	59.3	41.9	203.7	165.7	105.3	6.1	1,144.3	6.1	105.3	5.9	4.4	165.7	203.7	41.9	59.3	1.9	7.1	7.1	1.9	59.3	41.9	203.7	165.7	105.3	6.1	1,144.3	6.1	105.3	5.9	4.4	165.7	203.7	41.9	59.3	1.9	7.1	7.1	1.9	59.3	41.9	203.7	165.7	105.3	6.1	1,144.3	6.1	105.3	5.9	4.4	165.7	203.7	41.9	59.3	1.9	7.1	7.1	1.9	59.3	41.9	203.7	165.7	105.3	6.1	1,144.3	6.1	105.3	5.9	4.4	165.7	203.7	41.9	59.3	1.9	7.1	7.1	1.9	59.3	41.9	203.7	165.7	105.3	6.1	1,144.3	6.1	105.3	5.9	4.4	165.7	203.7	41.9	59.3	1.9	7.1	7.1	1.9	59.3	41.9	203.7	165.7	105.3	6.1	1,144.3	6.1	105.3	5.9	4.4	165.7	203.7	41.9	59.3	1.9	7.1	7.1	1.9	59.3	41.9	203.7	165.7	105.3	6.1	1,144.3	6.1	105.3	5.9	4.4	165.7	203.7	41.9	59.3	1.9	7.1	7.1	1.9	59.3	41.9	203.7	165.7	105.3	6.1	1,144.3	6.1	105.3	5.9	4.4	165.7	203.7	41.9	59.3	1.9	7.1	7.1	1.9	59.3	41.9	203.7	165.7	105.3	6.1	1,144.3	6.1	105.3	5.9	4.4	165.7	203.7	41.9	59.3	1.9	7.1	7.1	1.9	59.3	41.9	203.7	165.7	105.3	6.1	1,144.3	6.1	105.3	5.9	4.4	165.7	203.7	41.9	59.3	1.9	7.1	7.1	1.9	59.3	41.9	203.7	165.7	105.3	6.1	1,144.3	6.1	105.3	5.9	4.4	165.7	203.7	41.9	59.3	1.9	7.1	7.1	1.9	59.3	41.9	203.7	165.7	105.3	6.1	1,144.3	6.1	105.3	5.9	4.4	165.7	203.7	41.9	59.3	1.9	7.1	7.1	1.9	59.3	41.9	203.7	165.7	105.3	6.1	1,144.3	6.1	105.3	5.9	4.4	165.7	203.7	41.9	59.3	1.9	7.1	7.1	1.9	59.3	41.9	203.7	165.7	105.3	6.1	1,144.3	6.1	105.3	5.9	4.4	165.7	203.7	41.9	59.3	1.9	7.1	7.1	1.9	59.3	41.9	203.7	165.7	105.3	6.1	1,144.3	6.1	105.3	5.9	4.4	165.7	203.7	41.9	59.3	1.9	7.1	7.1	1.9	59.3	41.9	203.7	165.7	105.3	6.1	1,144.3	6.1	105.3	5.9	4.4	165.7	203.7	41.9	59.3	1.9	7.1	7.1	1.9	59.3	41.9	203.7	165.7	105.3	6.1	1,144.3	6.1	105.3	5.9	4.4	165.7	203.7	41.9	59.3	1.9	7.1	7.1	1.9	59.3	41.9	203.7	165.7	105.3	6.1	1,144.3	6.1	105.3	5.9	4.4	165.7	203.7	41.9	59.3	1.9	7.1	7.1	1.9	59.3	41.9	203.7	165.7	105.3	6.1	1,144.3	6.1	105.3	5.9	4.4	165.7	203.7	41.9	59.3	1.9	7.1	7.1	1.9	59.3	41.9	203.7	165.7	105.3	6.1	1,144.3	6.1	105.3	5.9	4.4	165.7	203.7	41.9	59.3	1.9	7.1	7.1	1.9	59.3	41.9	203.7	165.7	105.3	6.1	1,144.3	6.1	105.3	5.9	4.4	165.7	203.7	41.9	59.3	1.9	7.1	7.1	1.9	59.3	41.9	203.7	165.7	105.3	6.1	1,144.3	6.1	105.3	5.9	4.4	165.7	203.7	41.9	59.3	1.9	7.1	7.1	1.9	59.3	41.9	203.7	165.7	105.3	6.1	1,144.3	6.1	105.3	5.9	4.4	165.7	203.7	41.9	59.3	1.9	7.1	7.1	1.9	59.3	41.9	203.7	165.7	105.3	6.1	1,144.3	6.1	105.3	5.9	4.4	165.7	203.7	41.9	59.3	1.9	7.1	7.1	1.9	59.3	41.9	203.7	165.7	105.3	6.1	1,144.3	6.1	105.3	5.9	4.4	165.7	203.7	41.9	59.3	1.9	7.1	7.1	1.9	59.3	41.9	203.7	165.7	105.3	6.1	1,144.3	6.1	105.3	5.9	4.4	165.7	203.7	41.9



ตารางที่ 10 จำนวนผู้จ้างทำ งานจ้างในอุตสาหกรรม จำนวนชั่วโมงทำงานต่อสัปดาห์ การมีเวลาเหลือและต้องการทำงานเพิ่มขึ้น เขต และเขตการปกครอง ภาคใต้ (ต่อ)  
TABLE 10 EMPLOYED PERSONS BY INDUSTRY, HOURS WORKED PER WEEK, AVAILABILITY FOR ADDITIONAL WORK, SEX AND AREA, SOUTHERN REGION (Contd.)

ไตรมาสที่ 4/2558 : Quarter 4/2015

หน่วยเป็นพัน : In Thousands

จำนวนชั่วโมงทำงาน เพศ และ การมีเวลาเหลือ และต้องการทำงานเพิ่มขึ้น	อุตสาหกรรม (ต่อ) Industry (Contd.)										กิจกรรมของ องค์กร Extra- territorial	ไม่ทราบ Unknown	HOURS WORKED, SEX AND AVAILABILITY FOR ADDITIONAL WORK TOTAL (MALE)
	กิจกรรม อสังหาริมทรัพย์ Real estate activities	กิจกรรมทางวิชาชีพ วิทย์และเทคโนโลยี Professional/scientific technical activities	การบริหารสนับสนุน และซัพพอร์ต Administrative and support service activities	การบริหารราชการ ปกครองส่วนท้องถิ่น Public admin- istration defence	การศึกษา Education	กิจกรรมด้านสุขภาพ งานสังคมสงเคราะห์ Health and social work	ศิลปะ ความบันเทิง และนันทนาการ Art, entertainment	บริการด้านอื่นๆ Other service	งานในครัวเรือน Activities of household	กิจกรรมของ องค์กร territorial			
ยอดรวม (ชาย)	3.1	8.4	13.5	84.4	28.9	9.9	11.1	18.5	1.8	-	-	-	1.8
มี	-	-	0.1	3.4	-	-	0.8	0.3	-	-	-	-	-
ไม่มี	3.1	8.4	13.4	81.0	28.9	9.9	10.3	18.2	1.8	-	-	-	1.8
มีงานประจำแต่ไม่ได้ทำงาน	0.1	-	-	-	-	-	-	1.2	1.0	-	-	-	1.0
มี	-	-	-	-	-	-	-	-	-	-	-	-	-
ไม่มี	0.1	-	-	-	-	-	-	1.2	1.0	-	-	-	1.0
1-9 ชั่วโมง	0.2	-	-	-	-	-	-	-	-	-	-	-	-
มี	-	-	-	-	-	-	-	-	-	-	-	-	-
ไม่มี	0.2	-	-	-	-	-	-	-	-	-	-	-	-
10-19 ชั่วโมง	0.2	-	-	-	0.3	-	-	-	-	-	-	-	-
มี	-	-	-	-	-	-	-	-	-	-	-	-	-
ไม่มี	0.2	-	-	-	0.3	-	-	-	-	-	-	-	-
20-29 ชั่วโมง	-	0.2	0.9	0.9	2.2	-	1.4	1.6	-	-	-	-	-
มี	-	-	0.1	0.6	-	-	-	-	-	-	-	-	-
ไม่มี	-	0.2	0.7	0.3	2.2	-	1.4	1.6	-	-	-	-	-
30-34 ชั่วโมง	0.3	0.2	-	2.1	0.3	0.8	0.2	2.0	-	-	-	-	-
มี	-	-	-	-	-	-	-	-	-	-	-	-	-
ไม่มี	0.2	-	-	-	0.3	-	-	-	-	-	-	-	-
35-39 ชั่วโมง	-	0.3	-	2.1	0.3	0.8	0.2	2.0	-	-	-	-	-
มี	-	-	0.4	44.6	11.5	4.2	4.0	2.5	0.5	-	-	-	-
ไม่มี	-	2.4	-	2.3	-	-	-	0.3	-	-	-	-	-
40-49 ชั่วโมง	1.7	5.2	8.5	30.9	11.8	2.8	3.9	8.8	-	-	-	-	-
มี	-	-	-	0.5	-	-	0.8	-	-	-	-	-	-
ไม่มี	1.7	5.2	8.5	30.4	11.8	2.8	3.1	8.8	-	-	-	-	-
50 ชั่วโมงขึ้นไป	0.8	0.4	3.8	6.0	2.8	2.1	1.7	2.5	0.2	-	-	-	-
มี	-	-	-	-	-	-	-	-	-	-	-	-	-
ไม่มี	0.8	0.4	3.8	6.0	2.8	2.1	1.7	2.5	0.2	-	-	-	-

ตารางที่ 10 จำนวนผู้จ้างทำ งานจ้างในอุตสาหกรรม จำนวนชั่วโมงทำงานต่อสัปดาห์ การมีเวลาเหลือและต้องการทำงานเพิ่มขึ้น เขต และเขตการปกครอง ภาคใต้ (ต่อ)  
 TABLE 10 EMPLOYED PERSONS BY INDUSTRY, HOURS WORKED PER WEEK, AVAILABILITY FOR ADDITIONAL WORK, SEX AND AREA, SOUTHERN REGION (Contd.)

หน่วยเป็นพัน : In Thousands

ไตรมาสที่ 4/2558 : Quarter 4/2015

จำนวนชั่วโมงทำงาน เพศ และ การมีเวลาเหลือ และต้องการทำงานเพิ่มขึ้น	อุตสาหกรรม (ต่อ) Industry (Contd.)										กิจกรรมของ องค์กร Extra- territorial	ไม่ทราบ Unknown	HOURS WORKED, SEX AND AVAILABILITY FOR ADDITIONAL WORK
	กิจกรรม อสังหาริมทรัพย์ Real estate activities	กิจกรรมทางวิชาชีพ วิศวะและเทคนิค Professional/scientific technical activities	การบริหารสนับสนุน และซัพพอร์ต Administrative and support service activities	การบริหารราชการ ปกครองส่วนท้องถิ่น Public admin- istration defence	การศึกษา Education	กิจกรรมด้านสุขภาพ งานสังคมสงเคราะห์ Health and social work	ศิลปะ ความบันเทิง และนันทนาการ Art, entertainment	บริการด้านอื่นๆ Other service	งานในครัวเรือน Activities of household	กิจกรรมของ องค์กร territorial			
ยอดรวม (หญิง)	0.9	7.2	7.8	39.2	61.7	43.3	9.3	26.8	4.3	-	-	-	TOTAL (FEMALE)
มี	-	-	-	-	0.2	-	-	1.2	-	-	-	-	Available
ไม่มี	0.9	7.2	7.8	39.2	61.5	43.3	9.3	25.6	4.3	-	-	-	Not available
มีงานประจำแต่ไม่ได้ทำงาน	-	-	-	0.1	0.2	0.3	-	0.6	0.8	-	-	-	With job not work
มี	-	-	-	-	-	-	-	-	-	-	-	-	Available
ไม่มี	-	-	-	0.1	0.2	0.3	-	0.6	0.8	-	-	-	Not available
1-9 ชั่วโมง	-	-	-	-	-	0.2	-	-	-	-	-	-	1-9 hours
มี	-	-	-	-	-	-	-	-	-	-	-	-	Available
ไม่มี	-	-	-	-	-	0.2	-	-	-	-	-	-	Not available
10-19 ชั่วโมง	-	-	-	-	1.2	-	0.4	1.3	-	-	-	-	Not available
มี	-	-	-	-	-	-	-	-	-	-	-	-	10-19 hours
ไม่มี	-	-	-	-	-	-	-	-	-	-	-	-	Available
20-29 ชั่วโมง	-	-	-	-	1.2	-	0.4	1.3	-	-	-	-	Not available
มี	-	0.3	-	0.2	1.5	0.7	0.4	3.6	0.8	-	-	-	20-29 hours
ไม่มี	-	-	-	-	-	-	-	0.8	-	-	-	-	Available
30-34 ชั่วโมง	-	0.3	-	0.2	1.5	0.7	0.4	2.8	0.8	-	-	-	Not available
มี	-	0.4	0.2	0.2	2.0	1.7	3.5	1.6	-	-	-	-	30-34 hours
ไม่มี	-	-	-	-	0.2	-	-	0.2	-	-	-	-	Available
35-39 ชั่วโมง	-	0.4	0.2	0.2	1.8	1.7	3.5	1.4	-	-	-	-	Not available
มี	0.3	1.9	0.2	21.3	32.8	15.0	2.0	1.8	1.1	-	-	-	35-39 hours
ไม่มี	-	-	-	-	-	-	-	-	-	-	-	-	Available
40-49 ชั่วโมง	0.3	1.9	0.2	21.3	32.8	15.0	2.0	1.8	1.1	-	-	-	Not available
มี	0.6	3.4	5.8	16.4	20.5	16.5	2.1	9.4	1.0	-	-	-	40-49 hours
ไม่มี	-	-	-	-	-	-	-	0.1	-	-	-	-	Available
50 ชั่วโมงขึ้นไป	0.6	3.4	5.8	16.4	20.5	16.5	2.1	9.2	1.0	-	-	-	Not available
มี	-	1.2	1.6	1.0	3.5	8.9	1.0	8.5	0.7	-	-	-	50 hours and over
ไม่มี	-	-	-	-	-	-	-	-	-	-	-	-	Available
	-	1.2	1.6	1.0	3.5	8.9	1.0	8.5	0.7	-	-	-	Not available

ตารางที่ 11 จำนวนผู้จ้างทำ จำแนกตามสถานภาพการทำงาน จำนวนชั่วโมงทำงานต่อสัปดาห์ การมีเวลาเหลือพอและต้องการทำงานเพิ่มขึ้น ภาคใต้

TABLE 11 EMPLOYED PERSONS BY WORK STATUS, HOURS WORKED PER WEEK, AVAILABILITY FOR ADDITIONAL WORK , SOUTHERN REGION

ไตรมาสที่ 4/2558 : Quarter 4/2015

หน่วยเป็นพัน : In Thousands

จำนวนชั่วโมงทำงาน และ การมีเวลาเหลือพอ และต้องการทำงานเพิ่มขึ้น	รวม	สถานภาพการทำงาน Work Status							HOURS WORKED, AND AVAILABILITY FOR ADDITIONAL WORK
		นายจ้าง Employer	ลูกจ้างรัฐบาล Government Employee	ลูกจ้างเอกชน Private Employee	ทำงานส่วนตัว Own Account Worker	ช่วยธุรกิจครอบครัว Unpaid Family Worker	การรวมกลุ่ม Producers' Cooperatives	TOTAL	
ยอดรวม	5,050.5	212.4	496.4	1,670.7	1,790.4	876.6	4.0	4.0	
มี	149.7	2.3	9.1	53.2	66.4	18.7	0.1	0.1	Available
ไม่มี	4,900.8	210.1	487.4	1,617.6	1,724.0	857.9	3.8	3.8	Not available
มีงานประจำแต่ไม่ได้ทำงาน	175.0	11.8	6.5	62.2	92.1	2.5	-	-	With job not work
มี	42.0	1.4	3.5	16.5	20.6	-	-	-	Available
ไม่มี	133.0	10.3	2.9	45.7	71.5	2.5	-	-	Not available
1-9 ชั่วโมง	108.0	8.8	1.1	23.3	39.5	35.4	-	-	1-9 hours
มี	15.1	-	1.1	5.8	4.9	3.3	-	-	Available
ไม่มี	92.9	8.8	-	17.5	34.6	32.1	-	-	Not available
10-19 ชั่วโมง	465.7	29.3	1.4	95.8	196.2	142.5	0.6	0.6	10-19 hours
มี	32.1	0.7	-	10.1	14.6	6.6	0.1	0.1	Available
ไม่มี	433.6	28.6	1.4	85.6	181.5	135.9	0.4	0.4	Not available
20-29 ชั่วโมง	738.2	24.3	9.9	139.9	343.7	218.1	2.4	2.4	20-29 hours
มี	23.4	0.2	0.6	5.9	13.4	3.2	-	-	Available
ไม่มี	714.8	24.1	9.3	133.9	330.3	214.9	2.4	2.4	Not available
30-34 ชั่วโมง	411.9	9.3	7.8	92.6	188.2	114.0	-	-	30-34 hours
มี	17.5	0.0	0.2	8.0	6.1	3.2	-	-	Available
ไม่มี	394.4	9.2	7.7	84.6	182.1	110.9	-	-	Not available
35-39 ชั่วโมง	626.6	14.8	236.5	114.7	174.4	86.0	0.3	0.3	35-39 hours
มี	7.3	-	2.3	2.2	1.4	1.5	-	-	Available
ไม่มี	619.3	14.8	234.2	112.5	173.0	84.5	0.3	0.3	Not available
40-49 ชั่วโมง	1,846.5	76.6	198.9	958.6	432.9	178.9	0.6	0.6	40-49 hours
มี	10.6	-	1.4	3.3	4.9	1.0	-	-	Available
ไม่มี	1,835.9	76.6	197.6	955.3	428.0	177.9	0.6	0.6	Not available
50 ชั่วโมงขึ้นไป	678.6	37.7	34.3	183.8	323.5	99.3	-	-	50 hours and over
มี	1.7	-	-	1.3	0.4	-	-	-	Available
ไม่มี	676.9	37.7	34.3	182.5	323.2	99.3	-	-	Not available

ตารางที่ 11 จำนวนผู้รับจ้าง จำแนกตามสถานภาพการทำงาน จำนวนชั่วโมงทำงานต่อสัปดาห์ การมีสถานะถือและคิดภาษีการทำงานเพิ่มขึ้น และเพศ ภาคใต้  
TABLE 11 EMPLOYED PERSONS BY WORK STATUS, HOURS WORKED PER WEEK, AVAILABILITY FOR ADDITIONAL WORK AND SEX, SOUTHERN REGION

ไตรมาสที่ 4/2558 : Quarter 4/2015

จำนวนชั่วโมงทำงาน เพศ และ การมีสถานะถือ และคิดภาษีการทำงานเพิ่มขึ้น	สถานภาพการทำงาน Work Status										รวม		HOURS WORKED, SEX AND AVAILABILITY FOR ADDITIONAL WORK						
	ลูกจ้างเอกชน					ทำงานส่วนตัว					ครอบครัว unpaid Family Worker	การรวมกลุ่ม Members of Producers' Cooperatives		TOTAL (MALE)	TOTAL (FEMALE)				
	นายจ้าง Employer	ลูกจ้างรัฐภาค Government Employee	Private Employee	Own Account Worker	Unpaid Family Worker	Members of Producers' Cooperatives													
ชาย	2833.3	160.8	247.8	982.9	1104.7	336.4	0.7	Available	Not available	With job not work	Available	Not available	With job not work	Available	Not available	With job not work	Available	Not available	With job not work
มี	91.6	1.7	7.2	31.6	43.3	7.7	0.1	Available	Not available	With job not work	Available	Not available	With job not work	Available	Not available	With job not work	Available	Not available	With job not work
ไม่มี	2,741.7	159.1	240.6	951.3	1,061.4	328.7	0.5	With job not work	Available	Not available	With job not work	Available	Not available	With job not work	Available	Not available	With job not work	Available	Not available
มีงานประจำแต่ไม่ได้ทำงาน	103.0	6.0	2.3	35.9	56.6	2.2	-	Available	Not available	With job not work	Available	Not available	With job not work	Available	Not available	With job not work	Available	Not available	With job not work
มี	25.6	0.8	2.1	10.3	12.4	-	-	Available	Not available	With job not work	Available	Not available	With job not work	Available	Not available	With job not work	Available	Not available	With job not work
ไม่มี	77.4	5.2	0.2	25.6	44.2	2.2	-	Available	Not available	With job not work	Available	Not available	With job not work	Available	Not available	With job not work	Available	Not available	With job not work
1-9 ชั่วโมง	57.0	4.1	1.1	12.8	25.8	13.3	-	Available	Not available	With job not work	Available	Not available	With job not work	Available	Not available	With job not work	Available	Not available	With job not work
มี	8.1	-	1.1	3.3	2.9	0.9	-	Available	Not available	With job not work	Available	Not available	With job not work	Available	Not available	With job not work	Available	Not available	With job not work
ไม่มี	48.8	4.1	-	9.5	22.9	12.4	-	Available	Not available	With job not work	Available	Not available	With job not work	Available	Not available	With job not work	Available	Not available	With job not work
10-19 ชั่วโมง	268.0	22.0	0.3	55.2	133.9	56.5	0.1	Available	Not available	With job not work	Available	Not available	With job not work	Available	Not available	With job not work	Available	Not available	With job not work
มี	21.6	0.7	-	6.9	11.6	2.3	0.1	Available	Not available	With job not work	Available	Not available	With job not work	Available	Not available	With job not work	Available	Not available	With job not work
ไม่มี	246.4	21.3	0.3	48.3	122.3	54.1	-	Available	Not available	With job not work	Available	Not available	With job not work	Available	Not available	With job not work	Available	Not available	With job not work
20-29 ชั่วโมง	421.7	19.8	5.7	82.9	237.1	76.2	-	Available	Not available	With job not work	Available	Not available	With job not work	Available	Not available	With job not work	Available	Not available	With job not work
มี	13.7	0.2	0.6	2.5	8.2	2.2	-	Available	Not available	With job not work	Available	Not available	With job not work	Available	Not available	With job not work	Available	Not available	With job not work
ไม่มี	408.0	19.6	5.1	80.4	228.9	74.0	-	Available	Not available	With job not work	Available	Not available	With job not work	Available	Not available	With job not work	Available	Not available	With job not work
30-34 ชั่วโมง	232.9	7.4	3.7	52.2	125.5	44.2	-	Available	Not available	With job not work	Available	Not available	With job not work	Available	Not available	With job not work	Available	Not available	With job not work
มี	7.6	0.0	-	4.0	3.0	0.5	-	Available	Not available	With job not work	Available	Not available	With job not work	Available	Not available	With job not work	Available	Not available	With job not work
ไม่มี	225.3	7.3	3.7	48.2	122.5	43.7	-	Available	Not available	With job not work	Available	Not available	With job not work	Available	Not available	With job not work	Available	Not available	With job not work
35-39 ชั่วโมง	344.9	11.2	118.2	68.8	114.4	32.3	-	Available	Not available	With job not work	Available	Not available	With job not work	Available	Not available	With job not work	Available	Not available	With job not work
มี	6.1	-	2.3	1.6	1.3	0.9	-	Available	Not available	With job not work	Available	Not available	With job not work	Available	Not available	With job not work	Available	Not available	With job not work
ไม่มี	338.8	11.2	115.9	67.3	113.1	31.4	-	Available	Not available	With job not work	Available	Not available	With job not work	Available	Not available	With job not work	Available	Not available	With job not work
40-49 ชั่วโมง	1,052.9	63.2	97.5	567.2	255.3	69.2	0.5	Available	Not available	With job not work	Available	Not available	With job not work	Available	Not available	With job not work	Available	Not available	With job not work
มี	8.4	-	1.1	2.7	3.9	0.8	-	Available	Not available	With job not work	Available	Not available	With job not work	Available	Not available	With job not work	Available	Not available	With job not work
ไม่มี	1,044.5	63.2	96.5	564.5	251.4	68.4	0.5	Available	Not available	With job not work	Available	Not available	With job not work	Available	Not available	With job not work	Available	Not available	With job not work
50 ชั่วโมงขึ้นไป	352.9	27.2	19.0	108.0	156.2	42.6	-	Available	Not available	With job not work	Available	Not available	With job not work	Available	Not available	With job not work	Available	Not available	With job not work
มี	0.5	-	-	0.3	0.2	-	-	Available	Not available	With job not work	Available	Not available	With job not work	Available	Not available	With job not work	Available	Not available	With job not work
ไม่มี	352.4	27.2	19.0	107.6	156.0	42.6	-	Available	Not available	With job not work	Available	Not available	With job not work	Available	Not available	With job not work	Available	Not available	With job not work
หญิง	2,217.2	51.6	248.6	687.8	685.7	540.2	3.3	Available	Not available	With job not work	Available	Not available	With job not work	Available	Not available	With job not work	Available	Not available	With job not work
มี	58.1	0.6	1.9	21.6	23.0	11.0	-	Available	Not available	With job not work	Available	Not available	With job not work	Available	Not available	With job not work	Available	Not available	With job not work
ไม่มี	2,159.1	51.0	246.7	666.2	662.7	529.2	3.3	Available	Not available	With job not work	Available	Not available	With job not work	Available	Not available	With job not work	Available	Not available	With job not work
มีงานประจำแต่ไม่ได้ทำงาน	72.0	5.8	4.1	26.3	35.5	0.4	-	Available	Not available	With job not work	Available	Not available	With job not work	Available	Not available	With job not work	Available	Not available	With job not work
มี	16.4	0.6	1.4	6.2	8.2	-	-	Available	Not available	With job not work	Available	Not available	With job not work	Available	Not available	With job not work	Available	Not available	With job not work
ไม่มี	55.6	5.1	2.7	20.1	27.3	0.4	-	Available	Not available	With job not work	Available	Not available	With job not work	Available	Not available	With job not work	Available	Not available	With job not work
1-9 ชั่วโมง	51.0	4.7	-	10.5	13.7	22.1	-	Available	Not available	With job not work	Available	Not available	With job not work	Available	Not available	With job not work	Available	Not available	With job not work
มี	7.0	-	-	2.6	2.0	2.4	-	Available	Not available	With job not work	Available	Not available	With job not work	Available	Not available	With job not work	Available	Not available	With job not work
ไม่มี	44.1	4.7	-	8.0	11.7	19.7	-	Available	Not available	With job not work	Available	Not available	With job not work	Available	Not available	With job not work	Available	Not available	With job not work
10-19 ชั่วโมง	197.7	7.3	1.1	40.6	62.3	86.0	0.4	Available	Not available	With job not work	Available	Not available	With job not work	Available	Not available	With job not work	Available	Not available	With job not work
มี	10.5	-	-	3.3	3.0	4.2	-	Available	Not available	With job not work	Available	Not available	With job not work	Available	Not available	With job not work	Available	Not available	With job not work
ไม่มี	187.2	7.3	1.1	37.3	59.2	81.8	0.4	Available	Not available	With job not work	Available	Not available	With job not work	Available	Not available	With job not work	Available	Not available	With job not work
20-29 ชั่วโมง	316.5	4.4	4.2	56.9	106.6	141.9	2.4	Available	Not available	With job not work	Available	Not available	With job not work	Available	Not available	With job not work	Available	Not available	With job not work
มี	9.7	-	-	3.5	5.2	1.0	-	Available	Not available	With job not work	Available	Not available	With job not work	Available	Not available	With job not work	Available	Not available	With job not work
ไม่มี	306.8	4.4	4.2	53.5	101.4	140.9	2.4	Available	Not available	With job not work	Available	Not available	With job not work	Available	Not available	With job not work	Available	Not available	With job not work
30-34 ชั่วโมง	179.0	1.9	4.2	40.4	62.7	69.8	-	Available	Not available	With job not work	Available	Not available	With job not work	Available	Not available	With job not work	Available	Not available	With job not work
มี	9.9	-	0.2	4.0	3.2	2.6	-	Available	Not available	With job not work	Available	Not available	With job not work	Available	Not available	With job not work	Available	Not available	With job not work
ไม่มี	169.1	1.9	4.0	36.4	59.5	67.2	-	Available	Not available	With job not work	Available	Not available	With job not work	Available	Not available	With job not work	Available	Not available	With job not work
35-39 ชั่วโมง	281.7	3.6	118.3	45.9	60.0	53.7	0.3	Available	Not available	With job not work	Available	Not available	With job not work	Available	Not available	With job not work	Available	Not available	With job not work
มี	1.2	-	-	0.6	0.1	0.6	-	Available	Not available	With job not work	Available	Not available	With job not work	Available	Not available	With job not work	Available	Not available	With job not work
ไม่มี	280.5	3.6	118.3	45.3	59.9	53.1	0.3	Available	Not available	With job not work	Available	Not available	With job not work	Available	Not available	With job not work	Available	Not available	With job not work
40-49 ชั่วโมง	793.6	13.4	101.4	391.4	177.7	109.7	0.1	Available	Not available	With job not work	Available	Not available	With job not work	Available	Not available	With job not work	Available	Not available	With job not work
มี	2.2	-	0.3	0.6	1.1	0.2	-	Available	Not available	With job not work	Available	Not available	With job not work	Available	Not available	With job not work	Available	Not available	With job not work
ไม่มี	791.4	13.4	101.1	390.8	176.6	109.5	0.1	Available	Not available	With job not work	Available	Not available	With job not work	Available	Not available	With job not work	Available	Not available	With job not work
50 ชั่วโมงขึ้นไป	325.7	10.5	15.3	75.8	167.3	56.7	-	Available	Not available	With job not work	Available	Not available	With job not work	Available	Not available	With job not work	Available	Not available	With job not work
มี	1.2	-	-	1.0	0.2	-	-	Available	Not available	With job not work	Available	Not available	With job not work	Available	Not available	With job not work	Available	Not available	With job not work
ไม่มี	324.5	10.5	15.3	74.9	167.1	56.7	-	Available	Not available	With job not work	Available	Not available	With job not work	Available	Not available	With job not work	Available	Not available	With job not work

หน่วยนับพัน : In Thousands

ตารางที่ 11 จำนวนผู้มีงานทำ จำแนกตามสถานภาพการทำงาน จำนวนชั่วโมงทำงานต่อสัปดาห์ การมีเวลาเหลือพอและต้องการทำงานเพิ่มขึ้น เขต และเขตการปกครอง ภาคใต้ (ต่อ)

TABLE 11 EMPLOYED PERSONS BY WORK STATUS, HOURS WORKED PER WEEK, AVAILABILITY FOR ADDITIONAL WORK, SEX AND AREA, SOUTHERN REGION (Contd.)

ไตรมาสที่ 4/2558 : Quarter 4/2015

ในเขตเทศบาล MUNICIPAL AREA

หน่วยเป็นพัน : In Thousands

จำนวนชั่วโมงทำงาน เพศ และ การมีเวลาเหลือพอ และต้องการทำงานเพิ่มขึ้น	สถานภาพการทำงาน Work Status							HOURS WORKED, SEX AND AVAILABILITY FOR ADDITIONAL WORK
	รวม Total	นายจ้าง Employer	ลูกจ้างรัฐบาล Government Employee	ลูกจ้างเอกชน Private Employee	Own Account Worker	ช่วยธุรกิจ ครอบครัว Unpaid Family Worker	การรวมกลุ่ม Members of Producers' Cooperatives	
ยอดรวม (ชาย)	908.3	65.0	104.8	365.7	284.5	87.6	0.7	TOTAL (MALE)
มี	15.5	0.9	0.6	6.3	6.8	0.8	0.1	Available
ไม่มี	892.7	64.0	104.2	359.5	277.7	86.8	0.5	Not available
มีงานประจำแต่ไม่ได้ทำงาน	19.7	2.0	0.2	7.5	10.0	-	-	With job not work
มี	7.5	0.7	-	3.6	3.2	-	-	Available
ไม่มี	12.2	1.4	0.2	3.8	6.8	-	-	Not available
1-9 ชั่วโมง	6.1	1.6	-	0.6	2.4	1.6	-	1-9 hours
มี	0.6	-	-	0.4	0.3	-	-	Available
ไม่มี	5.5	1.6	-	0.2	2.1	1.6	-	Not available
10-19 ชั่วโมง	38.2	6.3	0.2	6.0	17.4	8.1	0.1	10-19 hours
มี	1.3	0.3	-	0.5	0.3	0.1	0.1	Available
ไม่มี	36.9	6.0	0.2	5.5	17.2	8.0	-	Not available
20-29 ชั่วโมง	65.7	5.8	0.9	10.1	37.1	11.8	-	20-29 hours
มี	2.3	-	-	0.3	1.6	0.4	-	Available
ไม่มี	63.4	5.8	0.9	9.8	35.5	11.4	-	Not available
30-34 ชั่วโมง	49.1	3.8	1.3	14.6	21.0	8.2	-	30-34 hours
มี	0.9	0.0	-	0.2	0.6	0.1	-	Available
ไม่มี	48.1	3.8	1.3	14.4	20.4	8.2	-	Not available
35-39 ชั่วโมง	100.7	3.0	47.9	15.0	24.0	10.7	-	35-39 hours
มี	0.2	-	-	-	0.2	-	-	Available
ไม่มี	100.5	3.0	47.9	15.0	23.9	10.7	-	Not available
40-49 ชั่วโมง	464.9	32.2	45.0	267.2	95.7	24.4	0.5	40-49 hours
มี	2.2	-	0.6	0.9	0.5	0.2	-	Available
ไม่มี	462.7	32.2	44.4	266.3	95.1	24.2	0.5	Not available
50 ชั่วโมงขึ้นไป	164.0	10.3	9.3	44.8	77.0	22.7	-	50 hours and over
มี	0.5	-	-	0.3	0.2	-	-	Available
ไม่มี	163.5	10.3	9.3	44.4	76.8	22.7	-	Not available

ตารางที่ 11 จำนวนผู้มีงานทำ จำแนกตามสถานภาพการทำงาน จำนวนชั่วโมงทำงานต่อสัปดาห์ การมีเวลาเหลือพอและต้องการทำงานเพิ่มขึ้น เขต และเขตการปกครอง ภาคใต้ (ต่อ)

TABLE 11 EMPLOYED PERSONS BY WORK STATUS, HOURS WORKED PER WEEK, AVAILABILITY FOR ADDITIONAL WORK, SEX AND AREA, SOUTHERN REGION (Contd.)

ไตรมาสที่ 4/2558 : Quarter 4/2015

ในเขตเทศบาล MUNICIPAL AREA

หน่วยเป็นพัน : In Thousands

จำนวนชั่วโมงทำงาน เพศ และ การมีเวลาเหลือพอ และต้องการทำงานเพิ่มขึ้น	สถานภาพการทำงาน Work Status										HOURS WORKED, SEX AND AVAILABILITY FOR ADDITIONAL WORK	
	รวม Total	นายจ้าง Employer	ลูกจ้างรัฐบาล Government Employee	ลูกจ้างเอกชน Private Employee	Own Account Worker	ช่วยธุรกิจ ครอบครัว Unpaid Family Worker	การรวมกลุ่ม Members of Producers' Cooperatives	TOTAL (FEMALE)				
ยอดรวม (หญิง)	766.3	22.1	112.3	268.2	226.7	136.6	0.4	136.6	0.4	136.6	0.4	Available
มี	10.0	-	0.3	5.3	3.4	1.0	-	1.0	-	1.0	-	Available
ไม่มี	756.3	22.1	111.9	263.0	223.3	135.6	0.4	135.6	0.4	135.6	0.4	Not available
มีงานประจำแต่ไม่ได้ทำงาน	11.9	1.2	0.5	4.6	5.5	0.1	-	0.1	-	0.1	-	With job not work
มี	3.2	-	0.0	2.1	1.1	-	-	-	-	-	-	Available
ไม่มี	8.7	1.2	0.4	2.5	4.4	0.1	-	0.1	-	0.1	-	Not available
1-9 ชั่วโมง	6.3	0.8	-	0.9	1.4	3.2	-	1.4	-	3.2	-	1-9 hours
มี	0.7	-	-	0.6	0.0	-	-	0.0	-	-	-	Available
ไม่มี	5.7	0.8	-	0.3	1.4	3.2	-	1.4	-	3.2	-	Not available
10-19 ชั่วโมง	26.1	1.1	0.4	4.0	10.4	10.2	-	10.4	-	10.2	-	10-19 hours
มี	1.6	-	-	0.8	0.5	0.4	-	0.5	-	0.4	-	Available
ไม่มี	24.5	1.1	0.4	3.3	9.9	9.8	-	9.9	-	9.8	-	Not available
20-29 ชั่วโมง	49.6	1.2	1.9	5.6	19.2	21.7	-	19.2	-	21.7	-	20-29 hours
มี	0.8	-	-	0.3	0.5	0.0	-	0.5	-	0.0	-	Available
ไม่มี	48.8	1.2	1.9	5.3	18.8	21.7	-	18.8	-	21.7	-	Not available
30-34 ชั่วโมง	39.4	0.9	1.0	7.1	17.0	13.3	-	17.0	-	13.3	-	30-34 hours
มี	1.1	-	-	0.1	0.6	0.4	-	0.6	-	0.4	-	Available
ไม่มี	38.2	0.9	1.0	7.0	16.4	12.9	-	16.4	-	12.9	-	Not available
35-39 ชั่วโมง	94.4	1.3	49.1	12.1	19.5	12.0	0.3	19.5	0.3	12.0	0.3	35-39 hours
มี	0.7	-	-	0.4	0.1	0.2	-	0.1	-	0.2	-	Available
ไม่มี	93.7	1.3	49.1	11.7	19.5	11.8	0.3	19.5	0.3	11.8	0.3	Not available
40-49 ชั่วโมง	376.6	8.8	53.0	200.9	69.7	44.2	0.1	69.7	0.1	44.2	0.1	40-49 hours
มี	0.9	-	0.3	-	0.6	0.1	-	0.6	-	0.1	-	Available
ไม่มี	375.7	8.8	52.7	200.9	69.1	44.1	0.1	69.1	0.1	44.1	0.1	Not available
50 ชั่วโมงขึ้นไป	162.0	6.9	6.5	32.9	83.8	31.9	-	83.8	-	31.9	-	50 hours and over
มี	1.0	-	-	1.0	0.1	-	-	0.1	-	-	-	Available
ไม่มี	161.0	6.9	6.5	32.0	83.8	31.9	-	83.8	-	31.9	-	Not available







ตารางที่ 12 จำนวนผู้มีงานทำ จำแนกตามกลุ่มอายุ จำนวนชั่วโมงทำงานต่อสัปดาห์ การมีเวลาเหลือพอและต้องการทำงานเพิ่มขึ้น ภาคใต้

TABLE 12 EMPLOYED PERSONS BY AGE GROUP, HOURS WORKED PER WEEK, AVAILABILITY FOR ADDITIONAL WORK, SOUTHERN REGION

ไตรมาสที่ 4/2558 : Quarter 4/2015

หน่วยเป็นพัน : in Thousands

จำนวนชั่วโมงทำงาน และ	รวม	กลุ่มอายุ Age Group							HOURS WORKED, AND	
		15-19	20-24	25-29	30-34	35-39	40-49	50-59		>= 60
การมีเวลาเหลือพอ	Total	161.3	443.5	571.6	591.0	620.3	1,241.6	929.8	491.5	TOTAL
และต้องการทำงานเพิ่มขึ้น		4.6	9.9	13.1	13.2	25.2	44.1	28.5	11.2	Available
		156.7	433.6	558.5	577.8	595.2	1,197.4	901.3	480.4	Not available
มีงานประจำแต่ไม่ได้ทำงาน		7.4	14.1	10.0	12.9	19.3	43.9	36.8	30.6	With job not work
		1.1	1.6	2.3	2.7	5.9	14.9	9.4	4.3	Available
		6.3	12.5	7.7	10.2	13.4	29.1	27.5	26.3	Not available
1-9 ชั่วโมง		13.0	6.5	8.9	3.8	6.2	21.5	21.8	26.4	1-9 hours
		15.1	1.8	0.7	0.4	0.8	3.4	4.1	1.2	Available
		92.9	4.8	8.2	3.3	5.4	18.1	17.6	25.2	Not available
10-19 ชั่วโมง		24.2	49.7	42.1	37.7	41.7	105.6	91.1	73.7	10-19 hours
		0.6	2.1	5.1	2.4	5.5	7.2	6.2	3.1	Available
		433.6	47.6	37.0	35.3	36.2	98.4	84.8	70.6	Not available
20-29 ชั่วโมง		27.2	54.4	61.0	65.3	74.4	192.4	162.6	100.9	20-29 hours
		23.4	0.7	1.4	4.4	2.0	8.7	4.1	2.1	Available
		714.8	53.7	59.6	61.0	72.4	183.8	158.5	98.8	Not available
30-34 ชั่วโมง		10.1	35.2	34.6	46.9	49.0	110.4	75.5	50.3	30-34 hours
		17.5	0.7	1.4	0.7	10.0	3.0	1.4	0.1	Available
		394.4	9.9	33.2	46.2	39.1	107.4	74.1	50.2	Not available
35-39 ชั่วโมง		17.5	38.4	75.5	79.5	85.0	152.1	133.2	45.5	35-39 hours
		7.3	1.3	0.3	1.8	0.4	1.6	2.0	-	Available
		619.3	37.1	75.2	77.7	84.6	150.6	131.2	45.5	Not available
40-49 ชั่วโมง		51.7	201.4	266.9	261.8	251.9	421.5	284.8	106.5	40-49 hours
		10.6	1.4	1.5	0.8	0.7	4.8	1.1	0.3	Available
		1,835.9	200.0	265.4	261.0	251.2	416.7	283.7	106.2	Not available
50 ชั่วโมงขึ้นไป		10.3	43.9	72.5	83.1	92.9	194.1	124.1	57.8	50 hours and over
		1.7	0.4	0.3	-	-	0.7	0.2	0.1	Available
		676.9	43.5	72.3	83.1	92.9	193.4	123.9	57.7	Not available

តារាងទី 12 ជំនួយការងារ ម៉ោងការងារក្នុងមួយសប្តាហ៍ តាមក្រុមអាយុ ភេទ និងតំបន់ ឆ្នាំ ២០១៥  
 TABLE 12 EMPLOYED PERSONS BY AGE GROUP, HOURS WORKED PER WEEK, AVAILABILITY FOR ADDITIONAL WORK AND SEX, SOUTHERN REGION

ឈ្មោះក្រុមជំនួយការងារ Type of employment	សរុប Total	ក្រុមអាយុ Age Group							ម៉ោងការងារ Hours worked		ភេទ និង សមត្ថភាព សម្រាប់ការងារ បន្ថែម SEX AND AVAILABILITY FOR ADDITIONAL WORK
		15-19	20-24	25-29	30-34	35-39	40-49	50-59	>= 60	>= 60	
<b>សរុប</b>	<b>2,833.3</b>	<b>117.9</b>	<b>267.9</b>	<b>322.7</b>	<b>330.5</b>	<b>339.8</b>	<b>661.9</b>	<b>500.0</b>	<b>292.5</b>	<b>2,925</b>	<b>TOTAL(MALE)</b>
ប្រុស	91.6	4.2	6.7	9.4	7.8	13.4	27.1	17.5	5.6	175	Available
ស្ត្រី	2,741.7	113.7	261.3	313.3	322.8	326.4	634.8	482.6	286.9	2,850	Not available
<b>ជំនួយការងារក្នុងផ្ទះ</b>	<b>103.0</b>	<b>5.6</b>	<b>10.6</b>	<b>6.6</b>	<b>8.9</b>	<b>11.6</b>	<b>26.3</b>	<b>20.5</b>	<b>13.0</b>	<b>130</b>	With job not work
ប្រុស	25.6	1.1	0.7	2.2	2.1	2.6	10.4	4.8	1.8	48	Available
ស្ត្រី	77.4	4.5	9.9	4.4	6.8	9.0	15.9	15.7	11.3	113	Not available
1-9 ឆ្នាំ	57.0	9.0	3.6	4.6	1.6	2.6	12.1	7.8	15.7	113	1-9 hours
10-19 ឆ្នាំ	8.1	2.3	1.4	0.5	0.3	0.3	2.1	1.1	0.3	3	10-19 hours
20-29 ឆ្នាំ	48.8	6.7	2.3	4.1	1.3	2.3	10.1	6.7	15.4	67	20-29 hours
30-34 ឆ្នាំ	268.0	15.6	35.7	30.0	21.0	21.2	48.1	46.6	46.6	268	30-34 hours
35-39 ឆ្នាំ	246.4	15.0	34.2	25.9	19.7	16.6	46.8	43.2	45.0	246	35-39 hours
40-49 ឆ្នាំ	421.7	20.5	36.4	40.6	37.9	41.7	97.8	82.1	64.7	422	40-49 hours
50 ឆ្នាំ និង ច្រើន	137	0.1	0.7	1.0	1.9	0.9	4.6	3.2	1.4	137	50 hours and over
ប្រុស	408.0	20.4	35.7	39.6	36.0	40.8	93.3	79.0	65.3	408	Not available
ស្ត្រី	232.9	7.7	24.6	22.2	25.5	26.4	58.6	38.8	29.2	233	Not available
1-9 ឆ្នាំ	7.6	0.2	-	0.3	0.4	0.3	1.6	0.6	0.1	7	1-9 hours
10-19 ឆ្នាំ	225.3	7.5	24.6	21.9	25.1	22.1	56.9	38.1	29.1	225	10-19 hours
20-29 ឆ្នាំ	344.9	13.0	21.6	41.8	38.5	45.6	79.6	76.9	27.9	345	20-29 hours
30-34 ឆ្នាំ	6.1	-	0.9	0.3	1.5	0.3	1.1	2.0	-	6	30-34 hours
35-39 ឆ្នាំ	338.8	13.0	20.7	41.5	36.9	45.3	78.5	75.0	27.9	339	35-39 hours
40-49 ឆ្នាំ	1,052.9	38.0	111.0	142.9	155.5	146.4	234.3	161.4	65.6	1,053	40-49 hours
50 ឆ្នាំ និង ច្រើន	8.4	-	1.4	0.9	0.2	0.6	4.1	0.9	0.3	8	50 hours and over
ប្រុស	1,044.5	38.0	109.5	141.9	155.3	143.8	230.2	160.5	65.2	1,045	Not available
ស្ត្រី	352.9	8.6	24.4	34.1	41.8	46.5	103.4	64.4	29.9	353	Not available
1-9 ឆ្នាំ	0.5	-	-	-	-	-	0.3	0.1	0.1	0	1-9 hours
10-19 ឆ្នាំ	352.4	8.6	24.4	34.1	41.8	46.5	103.1	64.3	29.8	352	10-19 hours
20-29 ឆ្នាំ	2,217.2	43.4	175.6	248.9	260.4	280.5	579.7	429.7	199.1	2,217	20-29 hours
30-34 ឆ្នាំ	58.1	0.4	3.3	3.8	5.4	11.7	17.0	11.0	5.6	58	30-34 hours
35-39 ឆ្នាំ	2,159.1	43.0	172.3	245.1	251.1	268.8	562.6	418.7	193.5	2,159	35-39 hours
40-49 ឆ្នាំ	72.0	1.8	3.5	3.5	4.0	7.7	17.7	16.3	17.5	72	40-49 hours
50 ឆ្នាំ និង ច្រើន	16.4	-	0.9	0.1	0.6	3.3	4.5	4.5	2.6	16	50 hours and over
ប្រុស	55.6	1.8	2.6	3.4	3.4	4.5	13.2	11.8	15.0	56	Not available
ស្ត្រី	51.0	4.0	2.9	4.3	2.2	3.6	9.4	14.0	10.7	51	Not available
1-9 ឆ្នាំ	7.0	0.3	0.4	0.2	0.2	0.6	1.4	3.1	0.9	7	1-9 hours
10-19 ឆ្នាំ	44.1	3.7	2.5	4.1	2.1	3.1	8.0	10.9	9.8	44	10-19 hours
20-29 ឆ្នាំ	197.7	8.6	14.0	12.1	16.7	20.5	55.8	43.0	27.1	198	20-29 hours
30-34 ឆ្នាំ	10.5	-	0.5	1.0	1.0	1.0	4.2	1.4	1.4	10	30-34 hours
35-39 ឆ្នាំ	187.2	8.6	13.5	11.1	15.7	19.5	51.6	41.6	25.7	187	35-39 hours
40-49 ឆ្នាំ	316.5	6.7	18.0	20.4	27.5	32.7	94.6	80.4	36.2	316	40-49 hours
50 ឆ្នាំ និង ច្រើន	9.7	-	-	0.4	2.5	1.1	4.1	0.9	0.7	9	50 hours and over
ប្រុស	306.8	6.7	18.0	20.0	25.0	31.6	90.5	79.5	35.5	307	Not available
ស្ត្រី	179.0	2.4	10.5	12.4	21.5	22.6	51.8	36.7	21.1	179	Not available
1-9 ឆ្នាំ	9.9	-	0.7	1.1	0.3	5.7	1.4	0.7	-	10	1-9 hours
10-19 ឆ្នាំ	169.1	2.4	9.8	11.3	21.1	16.9	50.5	35.9	21.1	169	10-19 hours
20-29 ឆ្នាំ	281.7	4.5	16.7	33.7	41.0	39.4	72.5	56.3	17.6	282	20-29 hours
30-34 ឆ្នាំ	1.2	-	0.4	-	0.3	0.1	0.4	-	-	1	30-34 hours
35-39 ឆ្នាំ	280.5	4.5	16.4	33.7	40.7	39.3	72.1	56.3	17.6	281	35-39 hours
40-49 ឆ្នាំ	793.6	13.7	90.4	124.1	106.3	107.5	187.2	123.4	40.9	794	40-49 hours
50 ឆ្នាំ និង ច្រើន	2.2	-	-	0.6	0.5	0.1	0.8	0.2	-	2	50 hours and over
ប្រុស	791.4	13.7	90.4	123.5	105.7	107.5	186.5	123.2	40.9	791	Not available
ស្ត្រី	325.7	1.7	19.5	38.4	41.3	46.4	90.7	59.7	27.9	325	Not available
1-9 ឆ្នាំ	1.2	0.1	0.4	0.3	-	-	0.3	0.1	-	1	1-9 hours
10-19 ឆ្នាំ	324.5	1.6	19.1	38.2	41.3	46.4	90.4	59.6	27.9	324	10-19 hours

ឆ្នាំ ២០១៥ ត្រីមាសទី ២

ตารางที่ 12 จำนวนผู้มีงานทำ จำแนกตามกลุ่มอายุ จำนวนชั่วโมงทำงานต่อสัปดาห์ การมีเวลาเหลือพอและต้องการทำงานเพิ่มขึ้น เขต และเขตการปกครอง ภาคใต้ (ต่อ)

TABLE 12 EMPLOYED PERSONS BY AGE GROUP, HOURS WORKED PER WEEK, AVAILABILITY FOR ADDITIONAL WORK, SEX AND AREA, SOUTHERN REGION (Contd.)

ไตรมาสที่ 4/2558 : Quarter 4/2015 หน่วยเป็นพัน : In Thousands

จำนวนชั่วโมงทำงาน เพศ และ การมีเวลาเหลือพอ และต้องการทำงานเพิ่มขึ้น	รวม	ในเขตเทศบาล MUNICIPAL AREA							HOURS WORKED, SEX AND AVAILABILITY FOR ADDITIONAL WORK	
		15-19	20-24	25-29	30-34	35-39	40-49	50-59		>= 60
ยอดรวม(ชาย)	908.3	30.3	79.4	107.1	113.6	114.5	216.8	162.7	83.8	TOTAL(MALE)
มี	15.5	1.0	0.8	0.9	1.2	1.2	7.7	1.2	1.4	Available
ไม่มี	892.7	29.3	78.5	106.2	112.4	113.3	209.1	161.5	82.4	Not available
มีงานประจำแต่ไม่ได้ทำงาน	19.7	0.6	0.8	0.7	1.5	1.9	7.3	3.3	3.5	With job not work
มี	7.5	0.6	0.5	-	0.6	0.7	4.1	-	1.0	Available
ไม่มี	12.2	-	0.3	0.7	0.9	1.2	3.2	3.3	2.5	Not available
1-9 ชั่วโมง	6.1	0.5	0.8	0.4	0.3	0.2	1.6	0.8	1.5	1-9 hours
มี	0.6	-	0.3	-	0.3	0.0	0.0	-	-	Available
ไม่มี	5.5	0.5	0.5	0.4	0.1	0.2	1.6	0.8	1.5	Not available
10-19 ชั่วโมง	38.2	2.7	4.5	2.0	3.8	2.2	4.6	8.2	10.3	10-19 hours
มี	1.3	0.3	0.1	0.2	-	0.2	0.1	0.3	0.2	Available
ไม่มี	36.9	2.3	4.5	1.8	3.8	2.0	4.5	7.9	10.1	Not available
20-29 ชั่วโมง	65.7	4.7	4.6	5.2	6.1	5.3	16.4	11.9	11.4	20-29 hours
มี	2.3	0.1	-	0.2	0.4	0.2	0.9	0.4	0.1	Available
ไม่มี	63.4	4.6	4.6	5.0	5.8	5.1	15.5	11.5	11.3	Not available
30-34 ชั่วโมง	49.1	0.9	5.4	5.6	5.8	3.4	12.8	9.9	5.2	30-34 hours
มี	0.9	-	-	0.3	-	-	0.3	0.2	0.1	Available
ไม่มี	48.1	0.9	5.4	5.3	5.8	3.4	12.5	9.7	5.1	Not available
35-39 ชั่วโมง	100.7	3.2	5.9	13.8	11.0	12.8	23.7	22.7	7.7	35-39 hours
มี	0.2	-	-	-	-	-	0.2	-	-	Available
ไม่มี	100.5	3.2	5.9	13.8	11.0	12.8	23.6	22.7	7.7	Not available
40-49 ชั่วโมง	464.9	15.8	47.6	61.1	70.4	67.8	102.0	72.3	28.0	40-49 hours
มี	2.2	-	-	0.2	-	0.1	1.7	0.1	-	Available
ไม่มี	462.7	15.8	47.6	60.9	70.4	67.7	100.3	72.2	28.0	Not available
50 ชั่วโมงขึ้นไป	164.0	2.2	9.8	18.2	14.7	20.9	48.4	33.6	16.3	50 hours and over
มี	0.5	-	-	-	-	-	0.3	0.1	0.1	Available
ไม่มี	163.5	2.2	9.8	18.2	14.7	20.9	48.0	33.5	16.2	Not available

ตารางที่ 12 จำนวนผู้มีงานทำ จำแนกตามกลุ่มอายุ จำนวนชั่วโมงทำงานต่อสัปดาห์ การมีเวลาเหลือพอและต้องการทำงานเพิ่มขึ้น เขต และเขตการปกครอง ภาคใต้ (ต่อ)

TABLE 12 EMPLOYED PERSONS BY AGE GROUP, HOURS WORKED PER WEEK, AVAILABILITY FOR ADDITIONAL WORK, SEX AND AREA, SOUTHERN REGION (Contd.)

ไตรมาสที่ 4/2558 : Quarter 4/2015	จำนวนชั่วโมงทำงาน เพศ และ การมีเวลาเหลือพอ และต้องการทำงานเพิ่มขึ้น	ในเขตเทศบาล MUNICIPAL AREA										รวม	HOURS WORKED, SEX AND			
		Age Group											AVAILABILITY FOR ADDITIONAL WORK			
		15-19	20-24	25-29	30-34	35-39	40-49	50-59	>= 60	TOTAL(FEMALE)						
	ยอดรวม(หญิง)	15.1	57.7	94.7	94.7	100.7	200.6	144.8	58.0							
	มี	0.1	0.8	0.8	1.0	1.1	4.2	1.7	0.4	Available						
	ไม่มี	15.1	56.9	93.9	93.6	99.6	196.4	143.2	57.6	Not available						
	มีงานประจำแต่ไม่ได้ทำงาน	-	0.1	0.4	1.6	2.0	2.7	3.3	1.9	With job not work						
	มี	-	-	0.1	0.4	0.4	1.2	0.9	0.3	Available						
	ไม่มี	-	0.1	0.3	1.2	1.6	1.5	2.4	1.7	Not available						
	1-9 ชั่วโมง	1.2	0.5	0.4	0.1	0.1	1.2	1.4	1.5	1-9 hours						
	มี	0.0	0.4	-	-	0.0	0.2	-	-	Available						
	ไม่มี	1.1	0.1	0.4	0.1	0.1	1.1	1.4	1.5	Not available						
	10-19 ชั่วโมง	2.0	0.8	1.1	1.2	2.1	5.6	7.1	6.4	10-19 hours						
	มี	-	-	-	0.2	0.2	0.6	0.4	0.2	Available						
	ไม่มี	2.0	0.8	1.1	0.9	1.9	5.0	6.7	6.2	Not available						
	20-29 ชั่วโมง	3.0	3.7	2.1	3.2	4.1	14.6	11.9	7.0	20-29 hours						
	มี	-	-	0.0	-	0.1	0.6	0.1	-	Available						
	ไม่มี	3.0	3.7	2.1	3.2	4.0	14.1	11.9	7.0	Not available						
	30-34 ชั่วโมง	0.7	1.9	4.7	4.6	3.7	12.2	7.8	3.8	30-34 hours						
	มี	-	-	0.3	-	0.2	0.5	0.2	-	Available						
	ไม่มี	0.7	1.9	4.3	4.6	3.5	11.7	7.7	3.8	Not available						
	35-39 ชั่วโมง	0.9	3.6	10.8	14.5	12.4	24.5	20.6	7.1	35-39 hours						
	มี	-	-	-	0.3	0.1	0.3	-	-	Available						
	ไม่มี	0.9	3.6	10.8	14.2	12.3	24.2	20.6	7.1	Not available						
	40-49 ชั่วโมง	6.3	37.5	57.6	50.8	51.9	95.1	60.3	17.1	40-49 hours						
	มี	-	-	-	0.1	0.1	0.6	0.1	-	Available						
	ไม่มี	6.3	37.5	57.6	50.7	51.8	94.5	60.2	17.1	Not available						
	50 ชั่วโมงขึ้นไป	1.1	9.8	17.7	18.7	24.4	44.8	32.4	13.1	50 hours and over						
	มี	0.1	0.4	0.3	-	-	0.3	-	-	Available						
	ไม่มี	1.1	9.4	17.4	18.7	24.4	44.5	32.4	13.1	Not available						

หน่วยเป็นพัน : In Thousands

ตารางที่ 12 จำนวนผู้มีงานทำ จำแนกตามกลุ่มอายุ จำนวนชั่วโมงทำงานต่อสัปดาห์ การมีเวลาเหลือพอและต้องการทำงานเพิ่มขึ้น เพศ และเขตการปกครอง ภาคใต้ (ต่อ)

TABLE 12 EMPLOYED PERSONS BY AGE GROUP, HOURS WORKED PER WEEK, AVAILABILITY FOR ADDITIONAL WORK, SEX AND AREA, SOUTHERN REGION (Contd.)

จำนวนชั่วโมงทำงาน เพศ และ การมีเวลาเหลือพอ และต้องการทำงานเพิ่มขึ้น	รวม	นอกเขตเทศบาล NON-MUNICIPAL AREA							รวม	HOURS WORKED, SEX AND AVAILABILITY FOR ADDITIONAL WORK
		15-19	20-24	25-29	30-34	35-39	40-49	50-59		
ยอดรวม(ชาย)	1,925.1	87.6	188.6	215.7	216.9	225.4	445.1	337.3	208.6	TOTAL(MALE)
มี	76.1	3.2	5.8	8.5	6.6	12.2	19.4	16.3	4.2	Available
ไม่มี	1,849.0	84.4	182.7	207.2	210.3	213.2	425.7	321.1	204.5	Not available
มีงานประจำแต่ไม่ได้ทำงาน	83.4	5.0	9.8	5.8	7.4	9.7	19.0	17.2	9.5	With job not work
มี	18.1	0.5	0.2	2.2	1.5	1.9	6.2	4.8	0.8	Available
ไม่มี	65.2	4.5	9.6	3.6	5.9	7.8	12.7	12.4	8.7	Not available
1-9 ชั่วโมง	50.9	8.6	2.8	4.2	1.2	2.4	10.6	7.0	14.2	1-9 hours
มี	7.5	2.3	1.1	0.5	-	0.2	2.1	1.1	0.3	Available
ไม่มี	43.4	6.3	1.7	3.7	1.2	2.1	8.5	6.0	13.9	Not available
10-19 ชั่วโมง	229.8	12.9	31.2	28.0	17.2	19.0	45.2	39.9	36.4	10-19 hours
มี	20.3	0.2	1.5	3.9	1.3	4.3	2.9	4.5	1.5	Available
ไม่มี	209.5	12.7	29.7	24.1	15.9	14.6	42.3	35.4	34.9	Not available
20-29 ชั่วโมง	356.0	15.8	31.8	35.5	31.8	36.4	81.4	70.2	53.2	20-29 hours
มี	11.4	-	0.7	0.8	1.5	0.7	3.6	2.7	1.3	Available
ไม่มี	344.7	15.8	31.1	34.7	30.2	35.7	77.8	67.5	51.9	Not available
30-34 ชั่วโมง	183.9	6.8	19.3	16.6	19.6	23.0	45.7	28.9	24.0	30-34 hours
มี	6.6	0.2	-	-	0.4	4.3	1.3	0.4	-	Available
ไม่มี	177.2	6.6	19.3	16.6	19.2	18.7	44.4	28.5	24.0	Not available
35-39 ชั่วโมง	244.2	9.8	15.7	28.0	27.5	32.8	55.9	54.3	20.2	35-39 hours
มี	5.9	-	0.9	0.3	1.5	0.3	0.9	2.0	-	Available
ไม่มี	238.3	9.8	14.8	27.6	26.0	32.6	55.0	52.3	20.2	Not available
40-49 ชั่วโมง	588.0	22.2	63.4	81.8	85.2	76.6	132.3	89.1	37.5	40-49 hours
มี	6.2	-	1.4	0.7	0.2	0.5	2.3	0.8	0.3	Available
ไม่มี	581.8	22.2	62.0	81.1	85.0	76.1	129.9	88.3	37.2	Not available
50 ชั่วโมงขึ้นไป	188.9	6.4	14.6	15.9	27.0	25.6	55.0	30.8	13.6	50 hours and over
มี	-	-	-	-	-	-	-	-	-	Available
ไม่มี	188.9	6.4	14.6	15.9	27.0	25.6	55.0	30.8	13.6	Not available

ไตรมาสที่ 4/2558 : Quarter 4/2015

หน่วยเป็นพัน : In Thousands

ตารางที่ 12 จำนวนผู้มีงานทำ จำแนกตามกลุ่มอายุ จำนวนชั่วโมงทำงานต่อสัปดาห์ การมีเวลาเหลือพอและต้องการทำงานเพิ่มขึ้น เพศ และเขตการปกครอง ภาคใต้ (ต่อ)

TABLE 12 EMPLOYED PERSONS BY AGE GROUP, HOURS WORKED PER WEEK, AVAILABILITY FOR ADDITIONAL WORK, SEX AND AREA, SOUTHERN REGION (Contd.)

ไตรมาสที่ 4/2558 : Quarter 4/2015

นอกเขตเทศบาล NON-MUNICIPAL AREA

หน่วยเป็นพัน : In Thousands

จำนวนชั่วโมงทำงาน เพศ และ การมีเวลาเหลือพอ และต้องการทำงานเพิ่มขึ้น	รวม	กลุ่มอายุ Age Group							HOURS WORKED, SEX AND AVAILABILITY FOR ADDITIONAL WORK	
		15-19	20-24	25-29	30-34	35-39	40-49	50-59		>= 60
ยอดรวม(หญิง)	1,450.9	28.2	117.8	154.2	165.8	179.8	379.1	284.9	141.1	TOTAL(FEMALE)
มี	48.1	0.3	2.5	3.0	4.4	10.7	12.8	9.4	5.1	Available
ไม่มี	1,402.8	28.0	115.4	151.2	161.4	169.1	366.2	275.5	135.9	Not available
มีงานประจำแต่ไม่ได้ทำงาน	60.1	1.8	3.4	3.1	2.4	5.7	15.0	13.1	15.6	With job not work
มี	13.2	-	0.9	-	0.2	2.9	3.3	3.7	2.3	Available
ไม่มี	46.9	1.8	2.5	3.1	2.2	2.8	11.7	9.4	13.3	Not available
1-9 ชั่วโมง	44.7	2.8	2.4	3.9	2.1	3.5	8.2	12.6	9.2	1-9 hours
มี	6.3	0.3	-	0.2	0.2	0.5	1.2	3.1	0.9	Available
ไม่มี	38.4	2.5	2.4	3.7	2.0	3.0	7.0	9.5	8.3	Not available
10-19 ชั่วโมง	171.6	6.6	13.2	11.0	15.5	18.4	50.2	35.9	20.7	10-19 hours
มี	8.9	-	0.5	1.0	0.8	0.8	3.6	1.0	1.2	Available
ไม่มี	162.7	6.6	12.7	10.0	14.7	17.6	46.6	34.9	19.5	Not available
20-29 ชั่วโมง	266.9	3.7	14.3	18.3	24.3	28.6	80.0	68.5	29.3	20-29 hours
มี	8.9	-	-	0.4	2.5	1.0	3.6	0.8	0.7	Available
ไม่มี	258.0	3.7	14.3	17.9	21.8	27.6	76.4	67.7	28.5	Not available
30-34 ชั่วโมง	139.6	1.7	8.6	7.8	16.9	18.9	39.6	28.9	17.3	30-34 hours
มี	8.8	-	0.7	0.8	0.3	5.5	0.9	0.6	-	Available
ไม่มี	130.8	1.7	7.9	7.0	16.5	13.4	38.8	28.3	17.3	Not available
35-39 ชั่วโมง	187.3	3.6	13.2	22.9	26.5	27.0	48.0	35.6	10.5	35-39 hours
มี	0.6	-	0.4	-	-	-	0.2	-	-	Available
ไม่มี	186.8	3.6	12.8	22.9	26.5	27.0	47.9	35.6	10.5	Not available
40-49 ชั่วโมง	417.0	7.4	52.9	66.5	55.4	55.7	92.2	63.1	23.8	40-49 hours
มี	1.3	-	-	0.6	0.4	-	0.2	0.1	-	Available
ไม่มี	415.7	7.4	52.9	65.9	55.0	55.7	92.0	63.0	23.8	Not available
50 ชั่วโมงขึ้นไป	163.6	0.6	9.7	20.8	22.6	22.0	45.9	27.3	14.8	50 hours and over
มี	0.1	-	-	-	-	-	-	0.1	-	Available
ไม่มี	163.5	0.6	9.7	20.8	22.6	22.0	45.9	27.1	14.8	Not available



ตารางที่ 13 จำนวนผู้ว่างงาน ที่หางานทำ จำแนกตามระยะเวลาที่หางานทำ ระดับการศึกษาที่สำเร็จ ภาคใต้

TABLE 13 UNEMPLOYED PERSONS, SEEKING JOB BY DURATION OF SEEKING JOB, LEVEL OF EDUCATIONAL ATTAINMENT, SOUTHERN REGION

ไตรมาสที่ 4/2558 : Quarter 4/2015

หน่วยเป็นคน : Person

ระดับการศึกษาที่สำเร็จ	รวม	ระยะเวลาที่หางานทำ						LEVEL OF EDUCATIONAL ATTAINMENT	
		< 1 เดือน	1 - 2.9 เดือน	3 - 5.9 เดือน	6 - 8.9 เดือน	9 - 11.9 เดือน	>=12 เดือน		
Total	Month	Months	Months	Months	Months	Months	Months	Unknown	
ยอดรวม	9,774	4,599	2,205	1,164	280	-	1,176	351	TOTAL
ไม่มีการศึกษา	485	-	485	-	-	-	-	-	No education
ต่ำกว่าประถมศึกษา	1,064	135	620	158	-	-	152	-	Less than Elementary
ประถมศึกษา	2,081	1,172	-	558	-	-	-	351	Elementary
มัธยมศึกษาตอนต้น	1,641	1,382	132	43	84	-	-	-	Lower Secondary
มัธยมศึกษาตอนปลาย	872	179	289	405	-	-	-	-	Upper Secondary Level
สายสามัญ	113	-	113	-	-	-	-	-	General/Academic
สายอาชีพศึกษา	759	179	176	405	-	-	-	-	Vocational
สายวิชาการศึกษา	-	-	-	-	-	-	-	-	Teacher Training
อุดมศึกษา	3,630	1,731	678	-	196	-	1,024	-	Higher Level
สายวิชาการ	3,259	1,731	678	-	196	-	654	-	Academic
สายวิชาชีพ	371	-	-	-	-	-	371	-	Higher Technical Education
สายวิชาการศึกษา	-	-	-	-	-	-	-	-	Teacher Training
อื่นๆ <sup>1/</sup>	-	-	-	-	-	-	-	-	Others
ไม่ทราบ	-	-	-	-	-	-	-	-	Unknown

<sup>1/</sup> รวมอาชีพระยะสั้น Including Short Course Vocational

ตารางที่ 13 จำนวนผู้ว่างงาน ที่หางานทำ จำแนกตามระยะเวลาที่หางานทำ ระดับการศึกษาที่สำเร็จ และเพศ ภาคใต้

TABLE 13 UNEMPLOYED PERSONS, SEEKING JOB BY DURATION OF SEEKING JOB, LEVEL OF EDUCATIONAL ATTAINMENT AND SEX, SOUTHERN REGION

ไตรมาสที่ 4/2558 : Quarter 4/2015 หน่วยเป็น千人 : Person

ระดับการศึกษาที่สำเร็จ	ระยะเวลาที่หางานทำ										LEVEL OF EDUCATIONAL ATTAINMENT
	Duration of seeking job										
	< 1 เดือน	1 - 2.9 เดือน	3 - 5.9 เดือน	6 - 8.9 เดือน	9 - 11.9 เดือน	>=12 เดือน	ไม่ทราบ				
Total	Month	Months	Months	Months	Months	Months	Unknown				
<b>ชาย</b>	5,539	2,391	987	1,051	280	-	830	-			MALE
ไม่มีการศึกษา	108	-	108	-	-	-	-	-			No education
ต่ำกว่าประถมศึกษา	860	-	620	88	-	-	152	-			Less than Elementary
ประถมศึกษา	1,628	1,070	-	598	-	-	-	-			Elementary
มัธยมศึกษาตอนต้น	862	779	-	-	84	-	-	-			Lower Secondary
<b>มัธยมศึกษาตอนปลาย</b>	663	-	258	405	-	-	-	-			Upper Secondary Level
สายสามัญ	83	-	83	-	-	-	-	-			General/Academic
สายอาชีพ	581	-	176	405	-	-	-	-			Vocational
สาขาการศึกษา	-	-	-	-	-	-	-	-			Teacher Training
<b>อุดมศึกษา</b>	1,418	543	-	-	196	-	679	-			Higher Level
สาขาการ	1,047	543	-	-	196	-	308	-			Academic
สาขาวิชาชีพ	371	-	-	-	-	-	371	-			Higher Technical Education
สาขาการศึกษา	-	-	-	-	-	-	-	-			Teacher Training
อื่นๆ	-	-	-	-	-	-	-	-			/ Others
ไม่ทราบ	-	-	-	-	-	-	-	-			Unknown
<b>หญิง</b>	4,235	2,208	1,218	112	-	-	346	351			FEMALE
ไม่มีการศึกษา	377	-	377	-	-	-	-	-			No education
ต่ำกว่าประถมศึกษา	204	135	-	70	-	-	-	-			Less than Elementary
ประถมศึกษา	454	103	-	-	-	-	-	351			Elementary
มัธยมศึกษาตอนต้น	778	603	132	43	-	-	-	-			Lower Secondary
<b>มัธยมศึกษาตอนปลาย</b>	209	179	31	-	-	-	-	-			Upper Secondary Level
สายสามัญ	31	-	31	-	-	-	-	-			General/Academic
สายวิชาชีพ	179	179	-	-	-	-	-	-			Vocational
สาขาการศึกษา	-	-	-	-	-	-	-	-			Teacher Training
<b>อุดมศึกษา</b>	2,212	1,189	678	-	-	-	346	-			Higher Level
สาขาการ	2,212	1,189	678	-	-	-	346	-			Academic
สาขาวิชาชีพ	-	-	-	-	-	-	-	-			Higher Technical Education
สาขาการศึกษา	-	-	-	-	-	-	-	-			Teacher Training
อื่นๆ	-	-	-	-	-	-	-	-			/ Others
ไม่ทราบ	-	-	-	-	-	-	-	-			Unknown

1/ รวมอาชีพระยะสั้น Including Short Course Vocational

ตารางที่ 13 จำนวนผู้ว่างงาน ที่หางานทำ จำนวนตามระยะเวลาที่หางานทำ ระดับการศึกษาที่สำเร็จ เพศ และเขตการปกครอง ภาคใต้ (ต่อ)  
 TABLE 13 UNEMPLOYED PERSONS, SEEKING JOB BY DURATION OF SEEKING JOB, LEVEL OF EDUCATIONAL ATTAINMENT, SEX AND AREA, SOUTHERN REGION (Contd.)

ระดับการศึกษาที่สำเร็จ	รวม	ในเขตเทศบาล MUNICIPAL AREA										LEVEL OF EDUCATIONAL ATTAINMENT			
		ระยะเวลาที่หางานทำ Duration of seeking job													
		< 1 เดือน	1 - 2.9 เดือน	3 - 5.9 เดือน	6 - 8.9 เดือน	9 - 11.9 เดือน	>=12 เดือน	ไม่ทราบ	TOTAL						
Month	Months	Months	Months	Months	Months	Months	Months	Months	Months	Months	Months	Months	Months	Months	
ยอดรวม	4,641	2,672	1,243	241	280	-	205	-	-	-	-	-	-	-	-
ชาย	2,370	893	987	129	280	-	81	-	-	-	-	-	-	-	-
ไม่มีการศึกษา	108	-	108	-	-	-	-	-	-	-	-	-	-	-	No education
ต่ำกว่าประถมศึกษา	708	-	620	88	-	-	-	-	-	-	-	-	-	-	Less than Elementary
ประถมศึกษา	155	115	-	41	-	-	-	-	-	-	-	-	-	-	Elementary
มัธยมศึกษาตอนต้น	862	779	-	-	84	-	-	-	-	-	-	-	-	-	Lower Secondary
มัธยมศึกษาตอนปลาย	258	-	258	-	-	-	-	-	-	-	-	-	-	-	Upper Secondary Level
สายสามัญ	83	-	83	-	-	-	-	-	-	-	-	-	-	-	General/Academic
สายอาชีพศึกษา	176	-	176	-	-	-	-	-	-	-	-	-	-	-	Vocational
สายวิชาการศึกษา	-	-	-	-	-	-	-	-	-	-	-	-	-	-	Teacher Training
อุดมศึกษา	277	-	-	-	196	-	81	-	-	-	-	-	-	-	Higher Level
สายวิชาการ	196	-	-	-	196	-	-	-	-	-	-	-	-	-	Academic
สายวิชาชีพ	81	-	-	-	-	-	81	-	-	-	-	-	-	-	Higher Technical Education
สายวิชาการศึกษา	-	-	-	-	-	-	-	-	-	-	-	-	-	-	Teacher Training
อื่นๆ	-	-	-	-	-	-	-	-	-	-	-	-	-	-	Others
ไม่ทราบ	-	-	-	-	-	-	-	-	-	-	-	-	-	-	Unknown
หญิง	2,272	1,779	256	112	-	-	124	-	-	-	-	-	-	-	FEMALE
ไม่มีการศึกษา	-	-	-	-	-	-	-	-	-	-	-	-	-	-	No education
ต่ำกว่าประถมศึกษา	204	135	-	70	-	-	-	-	-	-	-	-	-	-	Less than Elementary
ประถมศึกษา	103	103	-	-	-	-	-	-	-	-	-	-	-	-	Elementary
มัธยมศึกษาตอนต้น	528	353	132	43	-	-	-	-	-	-	-	-	-	-	Lower Secondary
มัธยมศึกษาตอนปลาย	31	-	31	-	-	-	-	-	-	-	-	-	-	-	Upper Secondary Level
สายสามัญ	31	-	31	-	-	-	-	-	-	-	-	-	-	-	General/Academic
สายอาชีพศึกษา	-	-	-	-	-	-	-	-	-	-	-	-	-	-	Vocational
สายวิชาการศึกษา	-	-	-	-	-	-	-	-	-	-	-	-	-	-	Teacher Training
อุดมศึกษา	1,406	1,189	93	-	-	-	124	-	-	-	-	-	-	-	Higher Level
สายวิชาการ	1,406	1,189	93	-	-	-	124	-	-	-	-	-	-	-	Academic
สายวิชาชีพ	-	-	-	-	-	-	-	-	-	-	-	-	-	-	Higher Technical Education
สายวิชาการศึกษา	-	-	-	-	-	-	-	-	-	-	-	-	-	-	Teacher Training
อื่นๆ	-	-	-	-	-	-	-	-	-	-	-	-	-	-	Others
ไม่ทราบ	-	-	-	-	-	-	-	-	-	-	-	-	-	-	Unknown

1/ รวมอาชีพระยะสั้น Including Short Course Vocational

ไตรมาสที่ 4/2558 : Quarter 4/2015 หน่วยเป็นคน : Person

ตารางที่ 13 จำนวนผู้ว่างงาน ที่ทำงานทำ จำนวนตามระยะเวลาที่ทำงานทำ ระดับการศึกษาที่สำเร็จ เพศ และเขตการปกครอง ภาคใต้ (ต่อ)

TABLE 13 UNEMPLOYED PERSONS, SEEKING JOB BY DURATION OF SEEKING JOB, LEVEL OF EDUCATIONAL ATTAINMENT, SEX AND AREA, SOUTHERN REGION (Contd.)

ระดับการศึกษาที่สำเร็จ	รวม	นอกเขตเทศบาล NON-MUNICIPAL AREA										LEVEL OF EDUCATIONAL ATTAINMENT
		ระยะเวลาที่ทำงานทำ Duration of seeking job										
		< 1 เดือน	1 - 2.9 เดือน	3 - 5.9 เดือน	6 - 8.9 เดือน	9 - 11.9 เดือน	>=12 เดือน	ไม่ทราบ	LEVEL OF EDUCATIONAL ATTAINMENT			
Total	Month	Months	Months	Months	Months	Months	Unknown	ATTAINMENT				
ยอดรวม	5,133	1,927	962	922	-	971	351	TOTAL				
ชาย	3,170	1,498	-	922	-	750	-	MALE				
ไม่มีการศึกษา	-	-	-	-	-	-	-	No education				
ต่ำกว่าประถมศึกษา	152	-	-	-	-	152	-	Less than Elementary				
ประถมศึกษา	1,473	955	-	518	-	-	-	Elementary				
มัธยมศึกษาตอนต้น	-	-	-	-	-	-	-	Lower Secondary				
มัธยมศึกษาตอนปลาย	405	-	-	405	-	-	-	Upper Secondary Level				
สายสามัญ	-	-	-	-	-	-	-	General/Academic				
สายอาชีพศึกษา	405	-	-	405	-	-	-	Vocational				
สายวิชาการศึกษา	-	-	-	-	-	-	-	Teacher Training				
อุดมศึกษา	1,141	543	-	-	-	598	-	Higher Level				
สายวิชาการ	851	543	-	-	-	308	-	Academic				
สายวิชาชีพ	290	-	-	-	-	290	-	Higher Technical Education				
สายวิชาการศึกษา	-	-	-	-	-	-	-	Teacher Training				
อื่นๆ	-	-	-	-	-	-	-	Others				
ไม่ทราบ	-	-	-	-	-	-	-	Unknown				
หญิง	1,963	429	962	-	-	221	351	FEMALE				
ไม่มีการศึกษา	377	-	377	-	-	-	-	No education				
ต่ำกว่าประถมศึกษา	-	-	-	-	-	-	-	Less than Elementary				
ประถมศึกษา	351	-	-	-	-	-	351	Elementary				
มัธยมศึกษาตอนต้น	251	251	-	-	-	-	-	Lower Secondary				
มัธยมศึกษาตอนปลาย	179	179	-	-	-	-	-	Upper Secondary Level				
สายสามัญ	-	-	-	-	-	-	-	General/Academic				
สายอาชีพศึกษา	179	179	-	-	-	-	-	Vocational				
สายวิชาการศึกษา	-	-	-	-	-	-	-	Teacher Training				
อุดมศึกษา	806	-	585	-	-	221	-	Higher Level				
สายวิชาการ	806	-	585	-	-	221	-	Academic				
สายวิชาชีพ	-	-	-	-	-	-	-	Higher Technical Education				
สายวิชาการศึกษา	-	-	-	-	-	-	-	Teacher Training				
อื่นๆ	-	-	-	-	-	-	-	Others				
ไม่ทราบ	-	-	-	-	-	-	-	Unknown				

1/ รวมอาชีพระยะสั้น 1/ Including Short Course Vocational

ไตรมาสที่ 4/2558 : Quarter 4/2015

หน่วยเป็นคน : Person

ตารางที่ 14 จำนวนผู้ว่างงาน ที่เคยทำงานมาก่อน จำนวนตามอาชีพที่ครั้งสุดท้าย อุตสาหกรรมที่ครั้งสุดท้าย ภาคใต้  
TABLE 14 UNEMPLOYED PERSONS, EVER WORKED BY LAST OCCUPATION, LAST INDUSTRY, SOUTHERN REGION

อาชีพที่ครั้งสุดท้าย	อุตสาหกรรมที่ครั้งสุดท้าย													รวม	LAST OCCUPATION
	เกษตรกรรม และป่าไม้ และเกษตรกรรม Agriculture and Forestry	การทำเหมืองแร่ และเหมืองหิน Mining	การผลิต Manufac- turing	ไฟฟ้า ก๊าซ ไอน้ำระบบปรับอากาศ Electricity and Heating	การจำหน่าย น้ำประปา และบำบัดน้ำเสีย Water supply and sewerage	การก่อสร้าง Construction	การขนส่ง และการขนส่ง ทางอากาศ Transportation and Air	ที่พักแรมและ บริการด้านอาหาร Accommodation and Food service	ข้อมูลข่าวสาร และการสื่อสาร Information and Communication	กิจกรรมทางเงินและ การประกันภัย Financial and Insurance	การค้าปลีก และค้าส่ง Retail and Wholesale Trade	การขนส่งและ สถานที่เก็บ Transportation and Storage	การขนส่ง ทางอากาศ และการขนส่ง ทางน้ำ Transportation and Water		
ยอดรวม	7,518	-	2,603	77	-	2,437	937	5,075	693	582	-	-	-	582	TOTAL
1. ผู้จัดการ ข้าราชการระดับอาวุโส และผู้บริหารอาวุโส	441	-	-	-	-	-	-	58	-	-	-	-	-	53	1. managers, senior officials and Legislators
2. ผู้ประกอบวิชาชีพด้านต่างๆ	-	-	-	-	-	-	-	86	693	-	-	-	-	-	2. Professionals
3. เจ้าหน้าที่เทคนิคและผู้ประกอบวิชาชีพ ที่เกี่ยวข้องกับด้านต่างๆ	-	-	-	-	-	-	-	552	-	-	-	-	-	-	3. Technicians and associate professionals
4. เสมียน	-	-	-	-	-	-	-	453	-	529	-	-	-	-	4. Clerks
5. พนักงานบริการและผู้จำหน่ายสินค้า	-	-	-	-	-	-	1,821	2,903	-	-	-	-	-	-	5. Service workers and sell goods workers
6. ผู้ปฏิบัติงานที่มีฝีมือในด้านการเกษตร ป่าไม้ และประมง	6,790	-	-	-	-	-	-	-	-	-	-	-	-	-	6. Skilled agricultural forest and fishery workers
7. ช่างฝีมือ และผู้ปฏิบัติงานที่เกี่ยวข้อง	-	-	1,627	-	-	2,334	1,432	-	-	-	-	-	-	-	7. Craft and associate professionals
8. ผู้ควบคุมเครื่องจักรโรงงานและเครื่องจักร และผู้ปฏิบัติงานด้านการประกอบ	-	-	688	-	-	33	72	937	-	-	-	-	-	-	8. Plant and machine controllers and assemblers
9. ผู้ประกอบอาชีพงานพื้นฐาน	287	-	288	77	-	70	1,069	-	-	-	-	-	-	-	9. Elementary occupations
10. คนงานซึ่งมิได้จำแนกไว้ในหมวดอื่น	-	-	-	-	-	-	-	-	-	-	-	-	-	-	10. Workers not classifiable by occupation

ตารางที่ 14 จำนวนผู้ว่างงาน ที่เคยทำงานมาก่อน จำแนกตามอาชีพที่ทำงานครั้งสุดท้าย อุตสาหกรรมที่ทำงานครั้งสุดท้าย ภาคใต้ (ต่อ)

TABLE 14 UNEMPLOYED PERSONS, EVER WORKED BY LAST OCCUPATION, LAST INDUSTRY, SOUTHERN REGION (Contd.)

ไตรมาสที่ 4/2558 : Quarter 4/2015

หน่วยเป็นหมื่น : Person

อาชีพที่ทำงานครั้งสุดท้าย	อุตสาหกรรมที่ทำงานครั้งสุดท้าย (ต่อ) Last Industry (Contd.)										ไม่ทราบ	LAST OCCUPATION
	กิจกรรมอสังหาริมทรัพย์ Real estate activities	กิจกรรมทางวิชาชีพ วิทยาศาสตร์และเทคนิค Professional, scientific and technical activities	การบริหารสนับสนุน และป้องกันประเทศ Administrative and support service activities	การบริหารราชการ ป้องกันประเทศ Public administration and defence	การศึกษา Education	กิจกรรมสุขภาพ สังคมและคราฟท์ Health and social work	ศิลปะ ความบันเทิง และนันทนาการ Art, entertainment	บริการด้านอื่นๆ Other service	งานในครัวเรือน ส่วนบุคคล Activities of household	กิจกรรมขององค์กร Extra-territorial		
<b>ยอดรวม</b>	-	-	440	2,377	2,395	536	223	193	-	-	-	<b>TOTAL</b>
1. ผู้จัดการ ข้าราชการระดับอาวุโส และผู้บริหารภูมิภาค	-	-	-	-	-	-	-	-	-	-	-	1. managers, senior officials and Legislators
2. ผู้ประกอบวิชาชีพด้านต่างๆ	-	-	-	-	1,595	-	-	-	-	-	-	2. Professionals
3. เจ้าหน้าที่เทคนิคและผู้ประกอบวิชาชีพที่เกี่ยวข้องกับด้านต่างๆ	-	-	-	357	747	243	-	-	-	-	-	3. Technicians and associate professionals
4. เสมียน	-	-	-	466	53	249	84	-	-	-	-	4. Clerks
5. พนักงานบริการและผู้จำหน่ายสินค้า	-	-	33	691	-	45	-	85	-	-	-	5. Service workers and sell goods
6. ผู้ปฏิบัติงานที่มีฝีมือในด้านเกษตร ป่าไม้ และประมง	-	-	-	-	-	-	-	-	-	-	-	6. Skilled agricultural, forest and fishery workers
7. ช่างฝีมือ และผู้ปฏิบัติงานที่เกี่ยวข้อง	-	-	-	863	-	-	-	108	-	-	-	7. Craft and associate professionals
8. ผู้ควบคุมเครื่องจักรโรงงานและเครื่องจักร และผู้ปฏิบัติงานด้านการประกอบ	-	-	49	-	-	-	-	-	-	-	-	8. Plant and machine controllers and assemblers
9. ผู้ประกอบอาชีพงานพื้นฐาน	-	-	358	-	-	-	139	-	-	-	-	9. Elementary occupations
10. คนงานซึ่งมิได้จำแนกไว้ในหมวดอื่น	-	-	-	-	-	-	-	-	-	-	-	10. Workers not classifiable by occupation

ตารางที่ 14. จำนวนผู้ว่างงาน ที่เคยทำงานก่อน จำแนกตามอาชีพที่ทำงานครั้งสุดท้าย อุตสาหกรรมที่ทำงานครั้งสุดท้าย และเพศ ภาคใต้  
 TABLE 14. UNEMPLOYED PERSONS, EVER WORKED BY LAST OCCUPATION, LAST INDUSTRY AND SEX, SOUTHERN REGION

อาชีพที่ทำงานครั้งสุดท้าย Last Occupation	อุตสาหกรรมที่ทำงานครั้งสุดท้าย Last Industry										จำนวนผู้ว่างงาน Total	เพศ Sex	อาชีพสุดท้าย Last Occupation			
	เกษตรกรรม และประมง Agriculture	การขุด เหมืองแร่ และเหมืองหิน Mining	การผลิต Manufacturing	ไฟฟ้า ก๊าซ ไอน้ำ โทรคมนาคม และพลังงาน Electricity	การจัดหาน้ำ ประปา Water supply	การก่อสร้าง Construction	การขนส่ง การขนส่งทาง บก การขนส่งทาง น้ำ การขนส่งทาง อากาศ Transportation	ที่พักแรมและ บริการอาหาร Accommodation and food service	ข้อมูลข่าวสาร และการสื่อสาร Information and communication	กิจกรรมการเงิน และประกันภัย Financial intermediation				ผู้บริหาร และเจ้าหน้าที่ Managers, senior officials and legislators		
รวม	4,253	-	1,737	77	-	2,367	3,195	937	3,143	-	361	53	361	MALE	1. Managers, senior officials and Legislators	
1. ผู้จัดการ ข้าราชการระดับอาวุโส และผู้ปฏิบัติงานรวม	441	-	-	-	-	-	-	-	58	-	-	58	-	58	1. Managers, senior officials and Legislators	
2. ผู้ประกอบอาชีพช่างต่างๆ	-	-	-	-	-	-	-	-	86	-	-	86	-	86	2. Professionals	
3. เจ้าหน้าที่ช่างศิลป์และผู้ประกอบอาชีพที่เกี่ยวข้องกับด้านต่างๆ	-	-	-	-	-	-	-	-	552	-	-	552	-	552	3. Technicians and associate professionals	
4. เสมียน	-	-	-	-	-	-	-	-	453	-	-	453	-	453	4. Clerks	
5. พนักงานบริการและผู้จำหน่ายสินค้า	-	-	-	-	-	-	652	-	1,993	-	-	1,993	-	1,993	5. Service workers and sell goods	
6. ผู้ปฏิบัติงานที่มีชื่อในด้านการเกษตร ป่าไม้ และประมง	3,585	-	-	-	-	-	-	-	-	-	-	-	-	3,585	6. Skilled agricultural forest and fishery workers	
7. ช่างฝีมือ และผู้ปฏิบัติงานที่เกี่ยวข้อง	-	-	935	-	-	2,334	1,432	-	-	-	-	-	-	5,672	7. Craft and associate professionals	
8. ผู้ควบคุมเครื่องจักรโรงงานและเครื่องจักร และผู้ปฏิบัติงานด้านการประกอบ	-	-	688	-	-	33	72	937	-	-	-	-	-	1,779	8. Plant and machine controllers and assemblers	
9. ผู้ประกอบอาชีพช่างพื้นฐาน	227	-	115	77	-	-	1,039	-	-	-	-	-	-	1,954	9. Elementary occupations	
10. คนงานที่ไม่มีชื่อในใบประวัติอื่น	-	-	-	-	-	-	-	-	-	-	-	-	-	-	10. Workers not classifiable by occupation	
หญิง	3,266	-	865	-	-	70	1,200	-	1,932	-	-	221	-	693	FEMALE	1. managers, senior officials and Legislators
1. ผู้จัดการ ข้าราชการระดับอาวุโส และผู้ปฏิบัติงานรวม	-	-	-	-	-	-	-	-	-	-	-	-	-	-	1. managers, senior officials and Legislators	
2. ผู้ประกอบอาชีพช่างต่างๆ	-	-	-	-	-	-	-	-	-	-	-	-	-	693	2. Professionals	
3. เจ้าหน้าที่ช่างศิลป์และผู้ประกอบอาชีพที่เกี่ยวข้องกับด้านต่างๆ	-	-	-	-	-	-	-	-	-	-	-	-	-	-	3. Technicians and associate professionals	
4. เสมียน	-	-	-	-	-	-	-	-	-	-	-	221	-	221	4. Clerks	
5. พนักงานบริการและผู้จำหน่ายสินค้า	-	-	-	-	-	-	1,169	-	910	-	-	-	-	2,009	5. Service workers and sell goods	
6. ผู้ปฏิบัติงานที่มีชื่อในด้านการเกษตร ป่าไม้ และประมง	3,206	-	-	-	-	-	-	-	-	-	-	-	-	3,206	6. Skilled agricultural forest and fishery workers	
7. ช่างฝีมือ และผู้ปฏิบัติงานที่เกี่ยวข้อง	-	-	692	-	-	-	-	-	-	-	-	-	-	692	7. Craft and associate professionals	
8. ผู้ควบคุมเครื่องจักรโรงงานและเครื่องจักร และผู้ปฏิบัติงานด้านการประกอบ	-	-	-	-	-	-	-	-	-	-	-	-	-	-	8. Plant and machine controllers and assemblers	
9. ผู้ประกอบอาชีพช่างพื้นฐาน	60	-	173	-	-	70	31	-	1,022	-	-	-	-	1,355	9. Elementary occupations	
10. คนงานที่ไม่มีชื่อในใบประวัติอื่น	-	-	-	-	-	-	-	-	-	-	-	-	-	-	10. Workers not classifiable by occupation	

ตารางที่ 14. จำนวนผู้ว่างงาน ที่เคยทำงานก่อน ที่เคยทำงานที่ว่างก่อน จ้างตามอาชีพที่ว่างก่อน อุตสาหกรรมที่ว่างก่อน และเพศ ภาคใต้ (ต่อ)

อาชีพที่ว่างก่อน	อุตสาหกรรมที่ว่างก่อน (ปี)										ไม่รู้	รวม	เพศ	LAST OCCUPATION
	กิจกรรมอสังหาริมทรัพย์และเทคนิค	กิจกรรมทางวิชาชีพ	การบริการสนับสนุนและสนับสนุน	การบริหารราชการ	การศึกษา	กิจกรรมด้านสุขภาพ	ศิลปะ ความบันเทิง และนันทนาการ	บริการอื่น ๆ	งานในครัวเรือน	กิจกรรมขององค์กร				
Real estate activities	Professional, scientific and technical activities	Administrative and support service activities	Public administration	Education	Health and social work	Art, entertainment and recreation	Other service	Activities of household	Extra-territorial	Unknown				
ชาย	440	2,027	289	-	223	108	-	-	-	-	-	-	-	MALE
1. ผู้จัดการ ราชการระดับอาวุโส และผู้ปฏิบัติงาน	-	-	-	-	-	-	-	-	-	-	-	-	-	1. managers, senior officials and Legislators
2. ผู้ประกอบการวิชาชีพต่างๆ	-	-	289	-	-	-	-	-	-	-	-	-	-	2. Professionals
3. เจ้าหน้าที่เทคนิคและผู้ประกอบการวิชาชีพที่เกี่ยวข้องกับด้านต่างๆ	323	-	-	-	-	-	-	-	-	-	-	-	-	3. Technicians and associate professionals
4. เสมียน	-	149	-	-	-	84	-	-	-	-	-	-	-	4. Clerks
5. พนักงานบริการและผู้จำหน่ายสินค้า	-	691	33	-	-	-	-	-	-	-	-	-	-	5. Service workers and sell goods
6. ผู้ปฏิบัติงานที่มีชื่อในด้านการเกษตร ป่าไม้ และประมง	-	-	-	-	-	-	-	-	-	-	-	-	-	6. Skilled agricultural forest and fishery workers
7. ช่างฝีมือ และผู้ปฏิบัติงานที่เกี่ยวข้อง	-	863	-	-	-	-	108	-	-	-	-	-	-	7. Craft and associate professionals
8. ผู้ควบคุมเครื่องจักรโรงงานและเครื่องจักร และผู้ปฏิบัติงานด้านการประกอบ	49	-	-	-	-	-	-	-	-	-	-	-	-	8. Plant and machine controllers and assemblers
9. ผู้ประกอบการช่างยนต์ช่าง	358	-	-	-	-	139	-	-	-	-	-	-	-	9. Elementary occupations
10. คนงานที่มีชื่อในด้านการเกษตร ป่าไม้ และประมง	-	351	2,106	-	-	-	85	-	-	-	-	-	-	10. Workers not classifiable by occupation
หญิง	-	-	-	-	-	-	-	-	-	-	-	-	-	FEMALE
1. ผู้จัดการ ราชการระดับอาวุโส และผู้ปฏิบัติงาน	-	-	-	-	-	-	-	-	-	-	-	-	-	1. managers, senior officials and Legislators
2. ผู้ประกอบการวิชาชีพต่างๆ	-	-	1,306	-	-	-	-	-	-	-	-	-	-	2. Professionals
3. เจ้าหน้าที่เทคนิคและผู้ประกอบการวิชาชีพที่เกี่ยวข้องกับด้านต่างๆ	34	-	747	-	-	243	-	-	-	-	-	-	-	3. Technicians and associate professionals
4. เสมียน	-	317	53	-	-	249	-	-	-	-	-	-	-	4. Clerks
5. พนักงานบริการและผู้จำหน่ายสินค้า	-	-	-	-	-	45	85	-	-	-	-	-	-	5. Service workers and sell goods
6. ผู้ปฏิบัติงานที่มีชื่อในด้านการเกษตร ป่าไม้ และประมง	-	-	-	-	-	-	-	-	-	-	-	-	-	6. Skilled agricultural forest and fishery workers
7. ช่างฝีมือ และผู้ปฏิบัติงานที่เกี่ยวข้อง	-	-	-	-	-	-	-	-	-	-	-	-	-	7. Craft and associate professionals
8. ผู้ควบคุมเครื่องจักรโรงงานและเครื่องจักร และผู้ปฏิบัติงานด้านการประกอบ	-	-	-	-	-	-	-	-	-	-	-	-	-	8. Plant and machine controllers and assemblers
9. ผู้ประกอบการช่างยนต์ช่าง	-	-	-	-	-	-	-	-	-	-	-	-	-	9. Elementary occupations
10. คนงานที่มีชื่อในด้านการเกษตร	-	-	-	-	-	-	-	-	-	-	-	-	-	10. Workers not classifiable by occupation



ตารางที่ 14 จำนวนผู้ว่างงาน ที่เคยทำงานมาก่อน จำนวนเคยอาชีพที่ทำงานครั้งสุดท้าย อุตสาหกรรมที่ทำงานครั้งสุดท้าย เพศ และเขตการปกครอง ภาคใต้ (ต่อ)  
TABLE 14 UNEMPLOYED PERSONS, EVER WORKED BY LAST OCCUPATION, LAST INDUSTRY, SEX AND AREA, SOUTHERN REGION (Contd.)

อาชีพที่ทำงานครั้งสุดท้าย	อุตสาหกรรมที่ทำงานครั้งสุดท้าย										รวม	TOTAL	MALE	LAST OCCUPATION
	การปลูกและการประมง	การขุดเจาะเหมืองแร่และเหมืองหิน	การผลิต	ไฟฟ้า ก๊าซ และน้ำประปา	การก่อสร้าง	การขนส่ง และการขนส่ง	การขนส่ง และการขนส่ง	การขนส่ง และการขนส่ง	การขนส่ง และการขนส่ง	การขนส่ง และการขนส่ง				
1. ผู้จัดการ ข้าราชการระดับอาวุโส และผู้บริหารบริหารงาน	2,403	-	460	77	1,026	2,014	176	2,346	423	53	53	53	1. managers, senior officials and Legislators	
2. ผู้ประกอบการวิสาหกิจต่าง ๆ	1,437	-	287	77	956	1,320	176	970	-	53	53	2. Professionals		
3. เจ้าหน้าที่เทคนิคและผู้ประกอบการวิชาชีพ ที่เกี่ยวข้องกับด้านต่างๆ	441	-	-	-	-	-	-	58	-	-	-	53	3. Technicians and associate professionals	
4. เสิมียน	-	-	-	-	-	-	-	86	-	-	-	-	4. Clerks	
5. พนักงานบริการและผู้จำหน่ายสินค้า	-	-	-	-	-	-	-	678	-	-	-	-	5. Service workers and sell goods	
6. ผู้ปฏิบัติงานที่มีชื่อในด้านการเกษตร ป่าไม้ และประมง	997	-	-	-	-	-	-	-	-	-	-	-	6. Skilled agricultural forest and fishery workers	
7. ช่างฝีมือ และผู้ปฏิบัติงานที่เกี่ยวข้อง	-	-	173	-	923	804	-	-	-	-	-	-	7. Craft and associate professionals	
8. ผู้ควบคุมเครื่องจักรโรงงานและเครื่องจักร และผู้ปฏิบัติงานด้านการประกอบ	-	-	-	-	33	72	176	-	-	-	-	-	8. Plant and machine controllers and assemblers	
9. ผู้ประกอบการขายงานที่สุสาน	-	-	115	77	-	307	-	-	-	-	-	-	9. Elementary occupations	
10. คนงานที่มีลักษณะไม่แน่นอน	-	-	-	-	-	-	-	-	-	-	-	-	10. Workers not classifiable by occupation	



ตารางที่ 14 จำนวนผู้ว่างงาน ที่เคยทำงานก่อน จำนวนเคยมีที่ทำงานครั้งสุดท้าย อุตสาหกรรมที่ทำงานครั้งสุดท้าย เพศ และเขตภาค (ต่อ)  
 TABLE 14 UNEMPLOYED PERSONS, EVER WORKED BY LAST OCCUPATION, LAST INDUSTRY, SEX AND AREA, SOUTHERN REGION (Contd.)

อาชีพที่ทำงานครั้งสุดท้าย	เขตเทศบาล MUNICIPAL AREA										รวมทั้งหมด Person	
	อุตสาหกรรมที่ทำงานครั้งสุดท้าย (ต่อ) Last Industry (Contd.)											
	กิจกรรมอสังหาริมทรัพย์ Real estate activities	กิจกรรมทางวิชาชีพ Professions, scientific technical activities	การบริหารงานและให้บริการสนับสนุน Administrative and support service activities	การบริหารราชการ Public administration	การศึกษา Education	กิจกรรมด้านสุขภาพ Health and social work	งานบันเทิงและนันทนาการ Art, entertainment and recreation	บริการด้านอื่นๆ Other service	งานครัวเรือน Activities of household	กิจกรรมขององค์กร Extra-territorial		ไม่ทราบ Unknown
<b>ยอดรวม</b>	-	-	230	725	893	45	84	193	-	-	-	TOTAL
<b>ชาย</b>	-	-	230	691	-	-	84	108	-	-	-	MALE
1. ผู้จัดการ ข้าราชการระดับอาวุโส และผู้บริหารอาวุโส	-	-	-	-	-	-	-	-	-	-	-	1. managers, senior officials and Legislators
2. ผู้ประกอบวิชาชีพชั้นกลาง	-	-	-	-	-	-	-	-	-	-	-	2. Professionals
3. เจ้าหน้าที่เทคนิคและผู้ประกอบวิชาชีพที่เกี่ยวข้องกับด้านต่างๆ	-	-	-	-	-	-	-	-	-	-	-	3. Technicians and associate professionals
4. เสมียน	-	-	-	-	-	-	84	-	-	-	-	4. Clerks
5. พนักงานบริการและผู้จำหน่ายสินค้า	-	-	33	691	-	-	-	-	-	-	-	5. Service workers and sell goods
6. ผู้ปฏิบัติงานที่มีฝีมือในด้านการเกษตร ป่าไม้ และประมง	-	-	-	-	-	-	-	-	-	-	-	6. Skilled agricultural forest and fishery workers
7. ช่างฝีมือ และผู้ปฏิบัติงานที่เกี่ยวข้อง	-	-	-	-	-	-	-	108	-	-	-	7. Craft and associate professionals
8. ผู้ควบคุมเครื่องจักรโรงงานและเครื่องจักรและผู้ปฏิบัติงานด้านการประกอบ	-	-	49	-	-	-	-	-	-	-	-	8. Plant and machine controls and assemblers
9. ผู้ประกอบอาชีพงานพื้นฐาน	-	-	148	-	-	-	-	-	-	-	-	9. Elementary occupations
10. คนงานที่มีลักษณะไม่แน่นอน	-	-	-	-	-	-	-	-	-	-	-	10. Workers not classifiable by occupation

ตารางที่ 14 จำนวนผู้ว่างงาน ที่เคยทำงานมาก่อน จำแนกตามอาชีพที่ทำงานครั้งสุดท้าย อุตสาหกรรมที่ทำงานครั้งสุดท้าย เพศ และเขตภาค (ต่อ)  
 TABLE 14 UNEMPLOYED PERSONS, EVER WORKED BY LAST OCCUPATION, LAST INDUSTRY, SEX AND AREA, SOUTHERN REGION (Contd.)

อาชีพที่ทำงานครั้งสุดท้าย	เขตเทศบาล MUNICIPAL AREA										รวมทั้งหมด Person
	อุตสาหกรรมที่ทำงานครั้งสุดท้าย (ต่อ) Last Industry (Contd.)										
	กิจกรรม อสังหาริมทรัพย์ Real estate activities	กิจกรรมทางวิชาชีพ วิชาชีพและเทคนิค Professional, scientific technical activities	การบริหารราชการ และปฏิบัติงานบริหาร Administrative and support service activities	การบริหารราชการ และปฏิบัติงานบริหาร Public administration	การศึกษา Education	กิจกรรมด้านสุขภาพ งานส่งเสริมสุขภาพ Health and social work	ศิลปะ ความบันเทิง และนันทนาการ Art, entertainment	บริการด้านอื่นๆ Other service	งานครัวเรือน ส่วนบุคคล Activities of household	กิจกรรมของ องค์กร Extra-territorial	
หญิง	-	-	34	893	45	85	-	-	-	-	FEMALE
1. ผู้จัดการ ข้าราชการท้องถิ่น และผู้บริหารบริหาร และปฏิบัติงานบริหาร	-	-	-	-	-	-	-	-	-	-	1. managers, senior officials and Legislators
2. ผู้ประกอบการวิชาชีพด้านต่างๆ	-	-	93	-	-	-	-	-	-	-	2. Professionals
3. เจ้าหน้าที่เทคนิคและผู้ประกอบการวิชาชีพ ที่เกี่ยวข้องกับด้านต่างๆ	-	-	34	747	-	-	-	-	-	-	3. Technicians and associate professionals
4. เสมียน	-	-	-	53	-	-	-	-	-	-	4. Clerks
5. พนักงานบริการและผู้จำหน่ายสินค้า	-	-	-	-	45	-	85	-	-	-	5. Service workers and sell goods
6. ผู้ปฏิบัติงานที่มีฝีมือในด้านการเกษตร ป่าน้ำ และประมง	-	-	-	-	-	-	-	-	-	-	6. Skilled agricultural forest and fishery workers
7. ช่างฝีมือ และผู้ปฏิบัติงานที่เกี่ยวข้อง และปฏิบัติงานเกี่ยวข้องโรงงานและเครื่องจักร	-	-	-	-	-	-	-	-	-	-	7. Craft and associate professionals
8. ผู้ควบคุมเครื่องจักรโรงงานและเครื่องจักร และปฏิบัติงานด้านการประกอบ	-	-	-	-	-	-	-	-	-	-	8. Plant and machine controllers and assemblers
9. ผู้ประกอบการค้าพาหนะที่สัญจร	-	-	-	-	-	-	-	-	-	-	9. Elementary occupations
10. คนงานที่มีฝีมือจำแนกเป็นหมวดอื่น	-	-	-	-	-	-	-	-	-	-	10. Workers not classifiable by occupation





ตารางที่ 14 จำนวนผู้จ้างงาน ที่เคยทำงานมาก่อน จำแนกตามอาชีพที่ทำงานครั้งสุดท้าย อุตสาหกรรมที่ทำงานครั้งสุดท้าย เพศ และเขตการปกครอง ภาคใต้ (ต่อ)  
 TABLE 14 UNEMPLOYED PERSONS, EVER WORKED BY LAST OCCUPATION, LAST INDUSTRY, SEX AND AREA, SOUTHERN REGION (Contd.)

อาชีพที่ทำงานครั้งสุดท้าย	อุตสาหกรรมที่ทำงานครั้งสุดท้าย (ต่อ) Last Industry (Contd.)										รวมทั้งหมด TOTAL	
	กิจกรรม อสังหาริมทรัพย์ Real estate activities	กิจกรรมทางวิชาชีพ วิทย์และเทคโนโลยี Professional, scientific and technical activities	การบริหารสนับสนุน และป้องกันประเทศ Administrative and support service activities	การบริหารราชการ ป้องกันประเทศ Public administration and defence	การศึกษา Education	กิจกรรมด้านสุขภาพ งานสังคมสงเคราะห์ Health and social work	ศิลปะ ความบันเทิง และนันทนาการ Art, entertainment and recreation	บริการด้านอื่นๆ Other service	งานในครัวเรือน ส่วนบุคคล Activities of household	กิจกรรมของ องค์กร Extra- territorial		ไม่ทราบ Unknown
ยอดรวม	-	-	210	1,652	1,502	492	139	-	-	-	-	TOTAL
ชาย	-	-	210	1,335	289	-	139	-	-	-	-	MALE
1. ผู้จัดการ ข้าราชการอาวุโส และผู้ปฏิบัติงานฝ่าย และผู้บริหารฝ่าย อื่นๆ	-	-	-	-	-	-	-	-	-	-	-	1. managers, senior officials and Legislators
2. ผู้ประกอบวิชาชีพด้านต่างๆ	-	-	-	-	289	-	-	-	-	-	-	2. Professionals
3. เจ้าหน้าที่เทคนิคและผู้ประกอบวิชาชีพ ที่เกี่ยวข้องกันด้านต่างๆ	-	-	-	323	-	-	-	-	-	-	-	3. Technicians and associate professionals
4. เสมียน	-	-	-	149	-	-	-	-	-	-	-	4. Clerks
5. พนักงานบริการและผู้จำหน่ายสินค้า	-	-	-	-	-	-	-	-	-	-	-	5. Service workers and sell goods
6. ผู้ปฏิบัติงานที่มีฝีมือในด้านเกษตร ป่าไม้ และประมง	-	-	-	-	-	-	-	-	-	-	-	6. Skilled agricultural forest and fishery workers
7.ช่างฝีมือ และผู้ปฏิบัติงานที่เกี่ยวข้อง	-	-	-	863	-	-	-	-	-	-	-	7. Craft and associate professionals
8. ผู้ควบคุมเครื่องจักรโรงงานและเครื่องจักร และผู้ปฏิบัติงานด้านการประกอบ	-	-	-	-	-	-	-	-	-	-	-	8. Plant and machine controllers and assemblers
9. ผู้ประกอบอาชีพงานพื้นฐาน	-	-	210	-	-	-	139	-	-	-	-	9. Elementary occupations
10. คนงานซึ่งมิได้จำแนกไว้โดยชัดแจ้ง	-	-	-	-	-	-	-	-	-	-	-	10. Workers not classifiable by occupation









ตารางที่ 15 จำนวนลูกจ้าง จำแนกตามค่าจ้างเฉลี่ย ผลประโยชน์อื่นๆ ที่ได้รับ อุตสาหกรรม เทท และเขตการปกครอง ภาคใต้ (ต่อ)

TABLE 15 EMPLOYEE BY AVERAGE WAGE, FRINGE BENEFIT, INDUSTRY, SEX AND AREA, SOUTHERN REGION (Contd.)

ไตรมาสที่ 4/2558 - Quarter 4/2015

หน่วยเป็นพัน : In Thousands

อุตสาหกรรม	จำนวนลูกจ้าง Total Employee	ค่าจ้างเฉลี่ย				ได้รับเป็นเงิน In Cash				ได้รับเป็นสิ่งของ In Kind				INDUSTRY
		Average Wage	โบนัส Bonus	ค่าล่วงเวลา Overtime	เงินอื่นๆ Other Income	อาหาร Food	เครื่องแต่งกาย Clothes	ที่อยู่อาศัย Housing	อื่นๆ Others					
<b>ยอดรวม</b>	841.3	14,453.3	2.4	30.5	183.3	2.5	61.3	36.2					TOTAL	
<b>ชาย</b>	465.4	14,799.4	1.5	14.4	93.3	0.7	37.4	22.5					MALE	
1. เกษตรกรรม การป่าไม้ และการประมง	46.7	8,964.7	0.1	-	3.4	-	6.5						2.3 1. Agriculture, forestry and fishing	
2. การทำเหมืองแร่ และเหมืองหิน	11.7	21,642.9	-	0.6	1.0	-	0.3						1.2 2. Mining and quarrying	
3. การผลิต	50.9	13,718.5	0.9	2.7	6.3	-	6.4						2.1 3. Manufacturing	
4. ไฟฟ้า ก๊าซ ไอน้ำและระบบปรับอากาศ	6.3	24,039.9	-	0.2	2.0	-	0.4						- 4. Electricity, gas, steam and air conditioning supply	
5. การจัดหา น้ำ การจัดการและการบำบัดน้ำเสีย ของเสีย และสิ่งปฏิกูล	2.0	13,516.5	-	-	0.1	-	-						1.4 5. Water supply; sewerage, waste management and remediation activities	
6. การก่อสร้าง	57.0	10,554.6	-	1.4	1.5	0.3	2.0						5.4 6. Construction	
7. การขนส่ง และการขายปลีก การซ่อมยานยนต์	90.8	10,208.6	0.1	2.3	12.4	-	5.8						4.8 7. Wholesale and retail trade; repair of motor vehicles and motorcycles	
8. การขนส่ง และสถานที่เก็บสินค้า	24.8	21,061.0	-	1.9	6.6	-	3.2						- 8. Transportation and storage	
9. ที่พักแรมและบริการด้านอาหาร	42.5	13,733.2	-	0.9	18.9	0.4	2.6						3.5 9. Accommodation and food service activities	
10. ข้อมูลข่าวสารและการสื่อสาร	3.8	24,608.4	-	0.1	0.4	-	0.1						- 10. Information and communication	
11. กิจกรรมทางการเงินและการประกันภัย	11.5	33,851.3	0.2	0.2	3.0	-	0.2						0.7 11. Financial and insurance activities	
12. กิจกรรมอสังหาริมทรัพย์	1.8	13,433.7	-	-	-	-	0.0						- 12. Real estate activities	
13. กิจกรรมทางวิชาชีพ วิทยาศาสตร์ และเทคโนโลยี	1.9	12,264.6	-	-	0.5	-	0.2						- 13. Professional, scientific and technical activities	
14. กิจกรรมการบริหารและการบริหารสนับสนุน	16.9	21,360.6	0.0	1.3	8.8	-	0.7						- 14. Administrative and support service activities	
15. การบริหารราชการ การป้องกันประเทศ การประกันสังคม	54.5	18,773.5	-	0.8	17.7	-	6.2						0.9 15. Public administration and defence; compulsory social security	
16. การศึกษา	24.7	23,846.9	0.2	0.7	7.6	-	1.0						- 16. Education	
17. กิจกรรมด้านสุขภาพและงานสังคมสงเคราะห์	5.4	15,401.3	-	1.3	2.2	-	0.9						- 17. Human health and social work activities	
18. ศิลปะ ความบันเทิง และนันทนาการ	2.0	16,569.8	-	-	0.7	-	0.1						- 18. Arts, entertainment and recreation	
19. กิจกรรมบริการด้านอื่น ๆ	9.9	8,265.6	-	-	0.2	-	0.7						0.1 19. Other service activities	
20. กิจกรรมการจ้างงานในครัวเรือนส่วนบุคคล การผลิตสินค้าและบริการที่ขึ้นเองเพื่อใช้ในครัวเรือน	0.3	8,889.1	-	-	-	-	0.1						- 20. Activities of households as employers, undifferentiated goods and services-producing activities of households for own use	
21. กิจกรรมขององค์กรระหว่างประเทศ	-	-	-	-	-	-	-						- 21. Activities of extraterritorial organizations and bodies	
22. ไม่ทราบ	-	-	-	-	-	-	-						- 22. Unknown	







ตารางที่ 16 จำนวนลูกจ้างเอกชน จำนวนตามค่าจ้างเฉลี่ย และประโยชน์ที่ได้รับ อุตสาหกรรม ภาคใต้  
TABLE 16 PRIVATE EMPLOYEE BY AVERAGE WAGE, FRINGE BENEFIT, INDUSTRY, SOUTHERN REGION

อุตสาหกรรม	จำนวน ลูกจ้างเอกชน Total Private Employee	ค่าจ้างเฉลี่ย Average Wage	ลูกจ้างเอกชนที่ได้รับผลประโยชน์อื่นๆ Private Employee Receive Fringe Benefit						INDUSTRY	
			ได้รับเป็นเงิน In Cash			ได้รับเป็นสิ่งของ In Kind				
			โบนัส Bonus	ค่าล่วงเวลา Overtime	เงินอื่นๆ Other Income	อาหาร Food	เครื่องแต่งกาย Clothes	ที่อยู่อาศัย Housing		อื่นๆ Others
<b>ยอดรวม</b>	1,664.3	8,943.2	3.9	46.2	200.0	250.8	5.0	101.3	66.5	TOTAL
1. เกษตรกรรม การปศุสัตว์ และการประมง	476.5	5,032.2	0.4	-	11.8	25.6	-	51.2	12.7	1. Agriculture, forestry and fishing
2. การทำเหมืองแร่ และเหมืองหิน	19.1	17,862.4	0.3	0.8	2.8	0.9	-	0.6	1.2	2. Mining and quarrying
3. การผลิต	231.2	9,612.1	0.9	20.6	22.3	11.4	-	13.5	7.4	3. Manufacturing
4. ไฟฟ้า ก๊าซ ไอน้ำ และระบบปรับอากาศ	0.8	12,208.1	-	-	0.2	-	-	0.3	-	4. Electricity, gas, steam and air conditioning supply
5. การจัดหา การจัดการ และการบำบัดน้ำเสีย ของเสีย และสิ่งสกปรก	3.2	7,402.4	-	-	0.8	-	-	-	1.4	5. Water supply, sewerage, waste management and remediation activities
6. การก่อสร้าง	196.7	9,332.7	-	1.5	2.1	6.7	0.3	5.7	17.8	6. Construction
7. การขายส่ง และขายปลีก การซ่อมยานยนต์	301.7	9,622.5	1.7	9.2	40.8	33.9	2.6	12.9	11.3	7. Wholesale and retail trade; repair of motor vehicles and motorcycles
8. การขนส่ง และสถานที่เก็บสินค้า	36.4	12,266.5	-	2.2	6.4	5.4	0.3	0.4	0.3	8. Transportation and storage
9. ที่พักแรมและบริการด้านอาหาร	187.0	10,548.1	0.1	3.7	79.0	142.5	1.6	8.4	10.7	9. Accommodation and food service activities
10. ข้อมูลข่าวสารและการสื่อสาร	4.1	21,513.1	-	0.0	0.4	-	-	-	-	10. Information and communication
11. กิจกรรมทางการเงินและการประกันภัย	34.1	18,014.7	0.0	1.3	6.2	-	0.1	0.4	0.4	11. Financial and insurance activities
12. กิจกรรมอสังหาริมทรัพย์	7.5	11,766.4	-	-	-	0.6	-	0.6	-	12. Real estate activities
13. กิจกรรมทางวิชาชีพ วิทยาศาสตร์ และเทคนิค	7.5	10,982.9	0.1	-	0.8	0.7	-	-	-	13. Professional, scientific and technical activities
14. กิจกรรมการบริการและการสนับสนุน	42.7	14,549.6	0.3	3.8	13.5	4.8	-	0.7	1.0	14. Administrative and support service activities
15. การบริหารราชการ การป้องกันประเทศ การป้องกันสังคม	-	-	-	-	-	-	-	-	-	15. Public administration and defence; compulsory social security
16. การศึกษา	41.3	12,715.2	0.0	0.5	3.4	3.9	-	0.1	0.2	16. Education
17. กิจกรรมด้านสุขภาพและงานสังคมสงเคราะห์	16.3	12,347.1	-	2.6	2.4	0.9	0.1	0.0	0.9	17. Human health and social work activities
18. ศิลปะ ความบันเทิง และันทนาการ	12.4	11,466.4	-	-	2.6	2.9	-	2.0	-	18. Arts, entertainment and recreation
19. กิจกรรมบริการด้านอื่น ๆ	32.1	8,550.5	-	-	3.8	4.2	-	1.6	1.3	19. Other service activities
20. กิจกรรมการทำงานในครัวเรือนส่วนบุคคล การผลิตสินค้าและบริการที่ขึ้นเองเพื่อใช้ในครัวเรือน	13.6	6,852.9	-	-	0.5	6.5	-	2.9	-	20. Activities of households as employers; undifferentiated goods and services-producing activities of households for own use
21. กิจกรรมขององค์กรระหว่างประเทศ	-	-	-	-	-	-	-	-	-	21. Activities of extraterritorial organizations and bodies
22. ไม่ทราบ	-	-	-	-	-	-	-	-	-	22. Unknown















ตารางที่ 17 จำนวนลูกจ้างรัฐบาล จำนวนตามค่าจ้างเฉลี่ย ผลประโยชน์ที่ได้รับ อุตสาหกรรม และเพศ ภาคใต้  
 TABLE 17 GOVERNMENT EMPLOYEE BY AVERAGE WAGE, FRINGE BENEFIT, INDUSTRY AND SEX, SOUTHERN REGION

อุตสาหกรรม Industry	จำนวน ลูกจ้างรัฐบาล Total Government Employee	ค่าจ้างเฉลี่ย Average Wage	ลูกจ้างรัฐบาลที่ได้รับผลประโยชน์ Government Employee Receive Fringe Benefit					ค่าจ้างเฉลี่ย Average Wage	อุตสาหกรรม Industry
			ได้รับเงินใน Cash		ได้รับเงินสิ่งของ In Kind		อื่นๆ Others		
			โบนัส Bonus	ค่าล่วงเวลา Overtime	เงินอื่นๆ Other Income	อาหาร Food			
<b>ชาย</b>								<b>MALE</b>	
1. เกษตรกรรม การป้อน และการประมง	245.4	18,881.8	1.3	7.4	81.1	2.4	0.5	21.0	- 1. Agriculture, forestry and fishing
2. การขุดเหมืองแร่ และเหมืองหิน	7.7	9,191.9	-	-	-	-	-	0.6	- 2. Mining and quarrying
3. การผลิต	0.1	20,000.0	-	-	-	0.1	-	0.1	- 3. Manufacturing
4. ไฟฟ้า ก๊าซ ไอน้ำ และระบบปรับอากาศ	2.3	21,976.4	-	0.0	-	-	-	-	- 4. Electricity, gas, steam and air conditioning supply
5. การจัดคนทำงาน การจัดการและกรับค้ำเลี้ยง ของเสีย และสิ่งมีค่า	11.8	22,372.4	-	0.2	2.7	-	-	0.1	- 5. Water supply, sewerage, waste management and remediation activities
6. การก่อสร้าง	2.4	11,381.2	-	-	0.1	-	-	-	- 6. Construction
7. การขนส่ง และการขายปลีก การซ่อมยานยนต์	1.3	14,500.3	-	-	-	-	-	-	- 7. Wholesale and retail trade; repair of motor vehicles and motorcycles
8. การขนส่ง และสถานที่สินค้า	8.5	39,558.5	-	0.8	3.4	-	-	2.9	- 8. Transportation and storage
9. ที่พักแรมและบริการด้านอาหาร	2.5	22,860.6	-	0.0	0.7	-	-	0.1	- 9. Accommodation and food service activities
10. ข้อมูลข่าวสารและการสื่อสาร	6.2	46,430.2	0.1	-	1.7	-	-	-	- 10. Information and communication
11. กิจกรรมทางการเงินและการประกันภัย	5.6	16,909.8	-	-	-	-	-	-	- 11. Financial and insurance activities
12. กิจกรรมอสังหาริมทรัพย์	0.0	31,000.0	-	-	1.3	0.6	-	2.8	- 12. Real estate activities
13. กิจกรรมทางวิชาชีพ วิทยาศาสตร์ และเทคนิค	0.0	15,526.5	-	-	-	-	-	0.0	- 13. Professional, scientific and technical activities
14. กิจกรรมการบริกรรมและการบริการสนับสนุน	138.9	15,526.5	-	2.2	50.8	0.9	0.5	10.4	- 14. Administrative and support service activities
15. การบริหารราชการ การป้องกันประเทศ การประกันสังคม	40.2	24,410.7	1.1	0.7	15.4	0.8	-	2.0	- 15. Public administration and defence; compulsory social security
16. การศึกษา	13.4	17,295.4	-	3.5	4.2	-	-	1.9	- 16. Education
17. กิจกรรมด้านสุขภาพและการดูแลสุขภาพ ศิลปะ ความบันเทิง และนันทนาการ	3.7	14,283.9	-	-	0.9	-	-	0.2	- 17. Human health and social work activities
18. กิจกรรมบริการด้านอื่น ๆ	0.9	5,751.1	-	-	-	-	-	-	- 18. Arts, entertainment and recreation
19. กิจกรรมการจ้างงานในครัวเรือนส่วนบุคคล	2.6	23,503.7	0.1	-	0.1	-	-	-	- 19. Other service activities
20. กิจกรรมการจ้างงานในครัวเรือนส่วนบุคคล การผลิตสินค้าและบริการที่ขึ้นลงซึ่งใช้ในครัวเรือน	2.4	7,994.6	-	-	0.4	-	-	0.8	- 20. Activities of households as employers; undifferentiated goods and services-producing activities of households for own use
21. กิจกรรมขององค์กรระหว่างประเทศ	-	-	-	-	-	-	-	-	- 21. Activities of extraterritorial organizations and bodies
22. ไม่ทราบ	245.4	18,658.1	0.5	14.8	76.5	8.9	0.8	16.6	- 22. Unknown
<b>หญิง</b>									<b>FEMALE</b>
1. เกษตรกรรม การป้อน และการประมง	7.1	5,736.8	-	-	-	-	-	-	- 1. Agriculture, forestry and fishing
2. การขุดเหมืองแร่ และเหมืองหิน	4.2	21,939.0	-	0.3	0.5	0.4	-	0.4	- 2. Mining and quarrying
3. การผลิต	0.2	12,000.0	-	-	0.2	0.2	-	-	- 3. Manufacturing
4. ไฟฟ้า ก๊าซ ไอน้ำ และระบบปรับอากาศ	1.3	17,919.8	-	-	0.0	-	-	0.1	- 4. Electricity, gas, steam and air conditioning supply
5. การจัดคนทำงาน การจัดการและกรับค้ำเลี้ยง ของเสีย และสิ่งมีค่า	4.6	22,155.7	-	-	1.4	-	0.1	-	- 5. Water supply, sewerage, waste management and remediation activities
6. การก่อสร้าง	5.4	20,128.5	-	-	-	-	-	-	- 6. Construction
7. การขนส่ง และการขายปลีก การซ่อมยานยนต์	0.1	7,500.0	-	-	-	-	-	0.1	- 7. Wholesale and retail trade; repair of motor vehicles and motorcycles
8. การขนส่ง และสถานที่สินค้า	0.2	12,000.0	-	0.3	0.2	-	-	0.4	- 8. Transportation and storage
9. ที่พักแรมและบริการด้านอาหาร	1.3	17,919.8	-	-	0.0	-	-	0.1	- 9. Accommodation and food service activities
10. ข้อมูลข่าวสารและการสื่อสาร	6.3	15,526.6	-	0.7	20.8	0.2	0.7	4.6	- 10. Information and communication
11. กิจกรรมทางการเงินและการประกันภัย	5.4	20,128.5	-	-	0.3	0.3	-	2.7	- 11. Financial and insurance activities
12. กิจกรรมอสังหาริมทรัพย์	0.3	8,652.3	-	-	-	-	-	-	- 12. Real estate activities
13. กิจกรรมทางวิชาชีพ วิทยาศาสตร์ และเทคนิค	69.3	15,526.6	-	-	-	-	-	-	- 13. Professional, scientific and technical activities
14. กิจกรรมการบริกรรมและการบริการสนับสนุน	88.9	23,221.9	0.5	1.2	36.6	4.9	-	1.8	- 14. Administrative and support service activities
15. การบริหารราชการ การป้องกันประเทศ การประกันสังคม	55.5	17,057.7	-	12.7	15.3	2.5	-	6.3	- 15. Public administration and defence; compulsory social security
16. การศึกษา	3.5	10,601.1	-	-	0.8	0.4	-	-	- 16. Education
17. กิจกรรมด้านสุขภาพและการดูแลสุขภาพ ศิลปะ ความบันเทิง และนันทนาการ	-	-	-	-	-	-	-	-	- 17. Human health and social work activities
18. ศิลปะ ความบันเทิง และนันทนาการ	-	-	-	-	-	-	-	-	- 18. Arts, entertainment and recreation
19. กิจกรรมบริการด้านอื่น ๆ	-	-	-	-	-	-	-	-	- 19. Other service activities
20. กิจกรรมการจ้างงานในครัวเรือนส่วนบุคคล การผลิตสินค้าและบริการที่ขึ้นลงซึ่งใช้ในครัวเรือน	-	-	-	-	-	-	-	-	- 20. Activities of households as employers; undifferentiated goods and services-producing activities of households for own use
21. กิจกรรมขององค์กรระหว่างประเทศ	-	-	-	-	-	-	-	-	- 21. Activities of extraterritorial organizations and bodies
22. ไม่ทราบ	-	-	-	-	-	-	-	-	- 22. Unknown

ที่มา: สทศ 4/2558 - Quarter 4/2015

หน่วยเป็นพัน... in Thousands

ตารางที่ 17 จำนวนลูกจ้างรัฐบาล จำแนกตามค่าจ้างเฉลี่ย ผลประโยชน์ที่ได้รับ อุตสาหกรรม เพศ และเขตการปกครอง ภาคใต้ (ต่อ)  
TABLE 17 GOVERNMENT EMPLOYEE BY AVERAGE WAGE, FRINGE BENEFIT, INDUSTRY, SEX AND AREA, SOUTHERN REGION (Contd.)

อุตสาหกรรม Industry	จำนวน ลูกจ้างรัฐบาล Total Government Employee	ลูกจ้างรัฐบาลที่ได้รับผลประโยชน์จาก Government Employee Receive Fringe Benefit										INDUSTRY	
		ได้รับเป็นเงิน In Cash		ได้รับเป็นสิ่งของ In Kind		ได้รับเป็นเงิน In Cash							
		โบนัส Bonus	ค่าล่วงเวลา Overtime	เงินอื่นๆ Other Income	อาหาร Food	เครื่องแต่งกาย Clothes	ที่อยู่อาศัย Housing	อื่นๆ Others	TOTAL	MALE			
<b>ยอดรวม</b>	212.5	22,832.4	9.7	71.1	2.9	0.1	18.4	3.0					
ชาย	102.4	23,988.2	3.8	34.3	0.2	-	11.5	1.4					
1. เกษตรกรรม การป่าไม้ และการประมง	0.1	4,500.0	-	-	-	-	-	-	-	-	-	-	-
2. การทำเหมืองแร่ และเหมืองหิน	0.1	20,000.0	-	-	0.1	-	0.1	-	-	-	-	-	-
3. การผลิต	1.6	28,182.8	-	0.0	-	-	-	-	-	-	-	-	-
4. ไฟฟ้า ก๊าซ โอน และระบบปรับอากาศ	5.9	24,792.3	-	0.2	1.8	-	0.1	-	-	-	-	-	-
5. การจัดการน้ำ การจัดการและการบำบัดน้ำเสีย ของเสีย และสิ่งกีดขวาง	0.5	26,718.1	-	-	0.1	-	-	-	-	-	-	-	-
6. การก่อสร้าง	-	-	-	-	-	-	-	-	-	-	-	-	-
7. การขนส่ง และการขายปลีก การซ่อมยานยนต์	-	-	-	-	-	-	-	-	-	-	-	-	-
8. การขนส่ง และสถานที่เก็บสินค้า	7.2	42,974.5	-	0.8	3.2	-	2.9	-	-	-	-	-	-
9. ที่พักแรมและบริการด้านอาหาร	-	-	-	-	-	-	-	-	-	-	-	-	-
10. ข้อมูลข่าวสารและการสื่อสาร	1.1	28,726.3	-	0.0	0.3	-	0.1	-	-	-	-	-	-
11. กิจกรรมทางการเงินและการประกันภัย	4.5	55,195.7	0.1	-	1.2	-	-	-	-	-	-	-	-
12. กิจกรรมอสังหาริมทรัพย์	-	-	-	-	-	-	-	-	-	-	-	-	-
13. กิจกรรมทางวิชาชีพ วิทยาศาสตร์ และเทคนิค	0.5	17,996.9	-	-	0.2	-	0.2	-	-	-	-	-	-
14. กิจกรรมการบริหารและการบริการสนับสนุน	0.0	31,000.0	-	-	-	-	-	-	-	-	-	-	-
15. การบริหารราชการ การป้องกันประเทศ การประกันสังคม	54.5	18,773.5	-	0.8	17.7	-	6.2	-	-	-	-	-	-
16. การศึกษา	20.6	25,831.3	0.2	0.7	7.5	-	0.9	-	-	-	-	-	-
17. กิจกรรมด้านสุขภาพและงานสังคมสงเคราะห์	5.2	15,512.4	-	1.2	2.2	-	0.9	-	-	-	-	-	-
18. ศิลปะ ความบันเทิง และนันทนาการ	0.4	21,493.8	-	-	0.3	-	0.1	-	-	-	-	-	-
19. กิจกรรมบริการด้านอื่น ๆ	0.1	15,000.0	-	-	-	-	-	-	-	-	-	-	-
20. กิจกรรมการจ้างงานในครัวเรือนส่วนบุคคล การผลิตสินค้าและบริการที่ขึ้นเองเพื่อใช้ในครัวเรือน	-	-	-	-	-	-	-	-	-	-	-	-	-
21. กิจกรรมขององค์การระหว่างประเทศ	-	-	-	-	-	-	-	-	-	-	-	-	-
22. ไม่ทราบ	-	-	-	-	-	-	-	-	-	-	-	-	-

ไตรมาสที่ 4/2558 : Quarter 4/2015

หน่วยเป็นพัน : In Thousands

ตารางที่ 17 จำนวนลูกจ้างรัฐบาล จำแนกตามค่าจ้างเฉลี่ย ผลประโยชน์ที่ได้รับ อุตสาหกรรม เพศ และเขตการปกครอง ภาคใต้ (ต่อ)  
TABLE 17 GOVERNMENT EMPLOYEE BY AVERAGE WAGE, FRINGE BENEFIT, INDUSTRY, SEX AND AREA, SOUTHERN REGION (Contd.)

อุตสาหกรรม Industry	จำนวน ลูกจ้างรัฐบาล Total Government Employee	ลูกจ้างรัฐบาลที่ได้รับผลประโยชน์จาก Government Employee Receive Fringe Benefit										INDUSTRY							
		ค่าจ้างเฉลี่ย Average Wage		ได้รับเป็นเงิน In Cash		ได้รับเป็นสิ่งของ In Kind		ได้รับทั้งเงินและสิ่งของ		อื่นๆ			FEMALE						
		Wage	21,757.5	โบนัส Bonus	0.3	ค่าล่วงเวลา Overtime	6.0	เงินอื่นๆ Other Income	36.8	อาหาร Food	2.7			เสื้อผ้า Clothes	0.1	ที่อยู่อาศัย Housing	6.9	Others	1.6
หญิง																			
1. เกษตรกรรม การป่าไม้ และการประมง	110.1	21,757.5	0.3	6.0	36.8	2.7	0.1	6.9	1.6										- 1. Agriculture, forestry and fishing
2. การทำเหมืองแร่ และเหมืองหิน	0.7	19,042.0	-	-	-	-	-	-	-	-	-	-	-	-	-	-	-	-	- 2. Mining and quarrying
3. การผลิต	-	-	-	-	-	-	-	-	-	-	-	-	-	-	-	-	-	-	- 3. Manufacturing
4. ไฟฟ้า ก๊าซ ไอน้ำ และระบบปรับอากาศ	1.1	23,777.0	0.1	-	0.1	-	-	-	-	-	-	-	-	-	-	-	-	-	- 4. Electricity, gas, steam and air conditioning supply
5. การจัดหา น้ำ การจัดการและการบำบัดน้ำเสีย ของเสีย และสิ่งปฏิกูล	0.6	9,125.7	-	-	-	-	-	-	-	-	-	-	-	-	-	-	-	-	- 5. Water supply; sewerage, waste management and remediation activities
6. การก่อสร้าง	0.1	7,500.0	-	-	-	-	-	-	-	-	-	-	-	-	-	-	-	-	- 6. Construction
7. การขนส่ง และการขายปลีก การซ่อมยานยนต์	2.2	31,771.2	-	-	0.5	0.4	-	0.4	0.4	0.4	-	-	-	-	-	-	-	-	0.9 7. Wholesale and retail trade; repair of motor vehicles and motorcycles
8. การขนส่ง และสถานที่เก็บสินค้า	0.2	12,000.0	-	-	0.2	0.2	-	-	-	-	-	-	-	-	-	-	-	-	- 8. Transportation and storage
9. ที่พักแรมและบริการด้านอาหาร	1.3	17,919.8	-	-	0.0	-	-	-	-	-	-	-	-	-	-	-	-	-	- 9. Accommodation and food service activities
10. ข้อมูลข่าวสารและการสื่อสาร	2.6	21,406.9	-	-	0.4	-	0.1	-	-	-	-	-	-	-	-	-	-	-	- 10. Information and communication
11. กิจกรรมทางการเงินและการประกันภัย	-	-	-	-	-	-	-	-	-	-	-	-	-	-	-	-	-	-	- 11. Financial and insurance activities
12. กิจกรรมอสังหาริมทรัพย์	1.6	23,159.6	-	-	0.1	-	-	-	-	-	-	-	-	-	-	-	-	-	- 12. Real estate activities
13. กิจกรรมทางวิชาชีพ วิทยาศาสตร์ และเทคนิค	0.1	15,651.2	-	-	-	-	-	-	-	-	-	-	-	-	-	-	-	-	- 13. Professional, scientific and technical activities
14. กิจกรรมการบริหารและการบริการสนับสนุน	30.1	18,594.4	-	0.7	9.5	-	-	-	2.7	-	-	-	-	-	-	-	-	-	- 14. Administrative and support service activities
15. การบริหารราชการ การป้องกันประเทศ การประกันสังคม	45.8	24,906.5	0.3	0.7	16.8	0.8	-	1.0	1.0	1.0	-	-	-	-	-	-	-	-	0.5 15. Public administration and defence; compulsory social security
16. การศึกษา	45.8	24,906.5	0.3	0.7	16.8	0.8	-	1.0	1.0	1.0	-	-	-	-	-	-	-	-	0.5 16. Education
17. กิจกรรมด้านสุขภาพและงานสังคมสงเคราะห์	22.9	19,507.5	-	4.6	9.0	1.3	-	1.7	1.7	1.7	-	-	-	-	-	-	-	-	0.2 17. Human health and social work activities
18. ศิลปะ ความบันเทิง และนันทนาการ	0.9	16,392.2	-	-	0.2	-	-	-	-	-	-	-	-	-	-	-	-	-	- 18. Arts, entertainment and recreation
19. กิจกรรมบริการด้านอื่น ๆ	-	-	-	-	-	-	-	-	-	-	-	-	-	-	-	-	-	-	- 19. Other service activities
20. กิจกรรมการจ้างงานในครัวเรือนส่วนบุคคล การผลิตสินค้าและบริการที่ขึ้นเองเพื่อใช้ในครัวเรือน	-	-	-	-	-	-	-	-	-	-	-	-	-	-	-	-	-	-	- 20. Activities of households as employers; undifferentiated goods and services-producing activities of households for own use
21. กิจกรรมขององค์กรระหว่างประเทศ	-	-	-	-	-	-	-	-	-	-	-	-	-	-	-	-	-	-	- 21. Activities of extraterritorial organizations and bodies
22. ไม่ทราบ	-	-	-	-	-	-	-	-	-	-	-	-	-	-	-	-	-	-	- 22. Unknown

ไตรมาสที่ 4/2558 : Quarter 4/2015

หน่วยเป็นพัน : In Thousands



ตารางที่ 17 จำนวนลูกจ้างรัฐบาล จำนวนคนค่าจ้างเฉลี่ย คนประเภทยื่นที่ได้รับ อุตสาหกรรม เขต และเขตการปกครอง ภาคใต้ (ต่อ)  
TABLE 17 GOVERNMENT EMPLOYEE BY AVERAGE WAGE, FRINGE BENEFIT, INDUSTRY, SEX AND AREA, SOUTHERN REGION (Contd.)

อุตสาหกรรม	จำนวน ลูกจ้างรัฐบาล Total Government Employee	ลูกจ้างรัฐบาลที่ได้รับเงินใน Cash					ลูกจ้างรัฐบาลที่ได้รับผลประโยชน์อื่นๆ Government Employee Receive Fringe Benefit					INDUSTRY
		ค่าจ้างเฉลี่ย		ได้รับเป็นเงิน In Kind			ได้รับเป็นสิ่งของ In Kind					
		Average Wage	โบนัส Bonus	ค่าล่วงเวลา Overtime	เงินอื่นๆ Other income	อาหาร Food	เสื้อผ้า Clothes	ที่อยู่อาศัย Housing	อื่นๆ Others			
ยอดรวม	278.3	15,667.9	1.1	12.5	86.5	8.5	1.2	19.2	1.4	TOTAL		
ชาย	143.0	15,225.1	0.9	3.7	46.8	2.3	0.5	9.5	-	MALE		
1. เกษตรกรรม การปศุสัตว์ และการประมง	7.6	9,245.7	-	-	-	-	-	0.6	-	1. Agriculture, forestry and fishing		
2. การทำเหมืองแร่ และเหมืองหิน	-	-	-	-	-	-	-	-	-	2. Mining and quarrying		
3. การผลิต	0.7	8,000.0	-	-	-	-	-	-	-	3. Manufacturing		
4. ไฟฟ้า ก๊าซ ไอน้ำและระบบปรับอากาศ	5.9	19,949.8	-	-	0.8	-	-	-	-	4. Electricity, gas, steam and air conditioning supply		
5. การจัดการน้ำ การจัดการและกำจัดน้ำเสีย ของเสีย และสิ่งมีพิษ	1.9	7,275.0	-	-	-	-	-	-	-	5. Water supply; sewerage, waste management and remediation activities		
6. การก่อสร้าง	1.3	14,500.3	-	-	-	-	-	-	-	6. Construction		
7. การขนส่ง และการขนส่ง การซ่อมยานยนต์	-	-	-	-	-	-	-	-	-	7. Wholesale and retail trade; repair of motor vehicles and motorcycles		
8. การขนส่ง และสถานที่เก็บสินค้า	1.2	19,251.1	-	-	0.2	-	-	-	-	8. Transportation and storage		
9. ที่พักแรมและบริการด้านอาหาร	-	-	-	-	-	-	-	-	-	9. Accommodation and food service activities		
10. ข้อมูลข่าวสารและการสื่อสาร	1.4	18,240.8	-	-	0.5	-	-	-	-	10. Information and communication		
11. กิจกรรมทางการเงินและการประกันภัย	1.6	21,940.0	-	-	0.5	-	-	-	-	11. Financial and insurance activities		
12. กิจกรรมอสังหาริมทรัพย์	-	-	-	-	-	-	-	-	-	12. Real estate activities		
13. กิจกรรมทางวิชาชีพ วิทยาศาสตร์ และเทคนิค	5.0	16,795.8	-	-	1.1	0.6	-	2.6	-	13. Professional, scientific and technical activities		
14. กิจกรรมการบริหารและการบริการสนับสนุน	-	-	-	-	-	-	-	-	-	14. Administrative and support service activities		
15. การบริหารราชการ การป้องกันประเทศ การประกันสังคม	84.4	13,429.6	-	1.4	33.1	0.9	0.5	4.2	-	15. Public administration and defence; compulsory social security		
16. การศึกษา	19.6	22,913.7	0.9	-	7.9	0.8	-	1.1	-	16. Education		
17. กิจกรรมด้านสุขภาพและงานสังคมสงเคราะห์	8.2	18,635.8	-	2.3	2.1	-	-	1.0	-	17. Human health and social work activities		
18. ศิลปะ ความบันเทิง และนันทนาการ	3.3	13,482.9	-	-	0.7	-	-	0.1	-	18. Arts, entertainment and recreation		
19. กิจกรรมบริการด้านอื่น ๆ	0.9	5,108.5	-	-	-	-	-	-	-	19. Other service activities		
20. กิจกรรมการจ้างงานในครัวเรือนส่วนบุคคล การเลี้ยงสัตว์และบริการที่ขึ้นเองซึ่งใช้ในครัวเรือน	-	-	-	-	-	-	-	-	-	20. Activities of households as employers; undifferentiated goods and services-producing activities of households for own use		
21. กิจกรรมขององค์กรระหว่างประเทศ	-	-	-	-	-	-	-	-	-	21. Activities of extraterritorial organizations and bodies		
22. ไม่ทราบ	-	-	-	-	-	-	-	-	-	22. Unknown		

ไตรมาสที่ 4/2558 : Quarter 4/2015

นอกเขตเทศบาล NON-MUNICIPAL AREA

พันล้านบาท In Thousands

ตารางที่ 17 จำนวนลูกจ้างรัฐบาล จำนวนคนค่าจ้างเฉลี่ย คนประเภทยื่นที่ได้รับ อุตสาหกรรม เขต และเขตการปกครอง ภาคใต้ (ต่อ)  
TABLE 17 GOVERNMENT EMPLOYEE BY AVERAGE WAGE, FRINGE BENEFIT, INDUSTRY, SEX AND AREA, SOUTHERN REGION (Contd.)

อุตสาหกรรม Industry	จำนวน ลูกจ้างรัฐบาล Total Government Employee	อุตสาหกรรมนอก ภูมิภาค NON-MUNICIPAL AREA										INDUSTRY
		ได้รับเป็นเงิน In Cash					ได้รับเป็นสิ่งของ In Kind					
		ค่าจ้างเฉลี่ย Average Wage	โบนัส Bonus	ค่าล่วงเวลา Overtime	เงินอื่นๆ Other income	อาหาร Food	เสื้อผ้า Clothes	ที่อยู่อาศัย Housing	อื่นๆ Others			
		16,135.8	0.2	8.9	39.7	6.2	0.7	9.6	1.4			
หญิง												
1. เกษตรกรรม การป่าไม้ และการประมง	135.3	16,135.8	0.2	8.9	39.7	6.2	0.7	9.6	1.4	1.4	1.4	1.4
2. การทำเหมืองแร่ และเหมืองหิน	6.4	4,364.5	-	-	-	-	-	-	-	-	-	-
3. การผลิต	-	-	-	-	-	-	-	-	-	-	-	-
4. ไฟฟ้า ก๊าซ ไอน้ำและระบบปรับอากาศ	1.5	25,310.3	-	-	-	-	-	-	-	-	-	-
5. การจัดหา การจัดการและการบำบัดเสียของเสีย และสิ่งปฏิกูล	1.8	7,604.0	-	-	0.4	-	-	0.8	-	-	-	-
6. การก่อสร้าง	-	-	-	-	-	-	-	-	-	-	-	-
7. การขนส่ง และการขนส่ง การซ่อมยานยนต์	-	-	-	-	-	-	-	-	-	-	-	-
8. การขนส่ง และสถานที่เก็บสินค้า	2.0	11,147.6	-	0.3	-	-	-	-	-	-	-	-
9. ที่พักแรมและบริการด้านอาหาร	-	-	-	-	-	-	-	-	-	-	-	-
10. ข้อมูลข่าวสารและการสื่อสาร	-	-	-	-	-	-	-	-	-	-	-	-
11. กิจกรรมทางการเงินและการประกันภัย	2.0	23,133.6	-	-	0.9	-	-	-	-	-	-	-
12. กิจกรรมอสังหาริมทรัพย์	-	-	-	-	-	-	-	-	-	-	-	-
13. กิจกรรมทางวิชาชีพ วิทยาศาสตร์ และเทคโนโลยี	3.8	18,856.2	-	-	0.3	0.3	-	1.6	-	-	-	-
14. กิจกรรมบริการสังคมและการบริการสนับสนุน	0.2	5,500.0	-	-	-	-	-	-	-	-	-	-
15. การบริหารราชการ การป้องกันประเทศ การป้องกันสังคม	39.2	13,171.0	-	-	11.3	0.2	0.7	1.9	0.8	0.8	0.8	0.8
16. การศึกษา	43.2	21,435.7	0.2	0.5	19.8	4.2	-	0.8	0.6	0.6	0.6	0.6
17. กิจกรรมด้านสุขภาพและงานสังคมสงเคราะห์	32.6	15,342.0	-	8.1	6.3	1.2	-	4.6	-	-	-	-
18. ศิลปะ ความบันเทิง และนันทนาการ	2.6	8,526.3	-	-	0.6	0.4	-	-	-	-	-	-
19. กิจกรรมบริการด้านอื่น ๆ	-	-	-	-	-	-	-	-	-	-	-	-
20. กิจกรรมการจ้างงานในครัวเรือนส่วนบุคคล	-	-	-	-	-	-	-	-	-	-	-	-
การผลิตสินค้าและบริการที่ขึ้นเองเพื่อใช้ในครัวเรือน	-	-	-	-	-	-	-	-	-	-	-	-
21. กิจกรรมขององค์กรระหว่างประเทศ	-	-	-	-	-	-	-	-	-	-	-	-
22. ไม่ทราบ	-	-	-	-	-	-	-	-	-	-	-	-

ตารางที่ 18 จำนวนลูกจ้าง จำแนกตามอาชีพ ระดับของรายได้ ภาคใต้

TABLE 18 EMPLOYEE BY OCCUPATION, INCOME CLASS , SOUTHERN REGION

ไตรมาสที่ 4/2558 : Quarter 4/2015 หน่วยเป็นพัน : in Thousands

ระดับของรายได้	อาชีพ Occupation											รวม	คนงานซึ่งมิได้จำแนกไว้ในหมวดอื่น Not classifiable	INCOME CLASS
	ผู้บังคับบัญชา & Managers	ผู้จัดการ	ผู้ประกอบการวิชาชีพ	เจ้าหน้าที่เทคนิคและผู้ประกอบวิชาชีพ Technicians	เสมียน Clerks	พนักงานบริการ ผู้จำหน่ายสินค้า Service Workers	ด้านการเกษตร ป่าไม้และประมง & Fishery	ช่างฝีมือและผู้ปฏิบัติงานที่เกี่ยวข้อง Craft & associat	ผู้ควบคุมเครื่องจักร งานด้านการประกอบ Plant & Machine	ผู้ประกอบอาชีพ งานพื้นฐาน Elementary occupations	คนงานซึ่งมิได้จำแนกไว้ในหมวดอื่น			
ยอดรวม	78.7	222.4	134.8	136.8	359.9	405.3	287.7	148.5	391.4	1.8	TOTAL	1.8		
ต่ำกว่า 1,501 บาท	-	0.2	-	-	-	18.6	0.6	-	15.6	-	Less than 1,501 Baht	-		
1,501 - 2,500 บาท	-	0.3	0.3	-	2.0	66.1	4.2	1.3	14.3	-	1,501 - 2,500 Baht	-		
2,501 - 3,500 บาท	-	1.7	-	-	7.2	79.4	4.6	1.2	15.7	-	2,501 - 3,500 Baht	-		
3,501 - 4,500 บาท	-	1.8	-	0.7	14.8	61.3	8.1	2.1	19.4	-	3,501 - 4,500 Baht	-		
4,501 - 5,500 บาท	7.5	1.4	2.3	2.4	17.9	55.6	10.2	5.6	30.4	-	4,501 - 5,500 Baht	-		
5,501 - 6,500 บาท	1.0	1.7	0.1	4.4	35.0	44.2	25.6	9.2	45.2	-	5,501 - 6,500 Baht	-		
6,501 - 7,500 บาท	6.1	2.9	5.3	6.1	31.2	22.5	25.6	13.8	67.7	-	6,501 - 7,500 Baht	-		
7,501 - 10,000 บาท	14.6	19.9	23.1	40.0	135.9	44.4	117.3	54.6	154.5	0.2	7,501 - 10,000 Baht	0.2		
10,001 - 15,000 บาท	6.5	47.7	40.1	53.6	75.5	11.5	73.6	41.7	25.9	0.5	10,001 - 15,000 Baht	0.5		
15,001 - 20,000 บาท	7.6	41.5	25.6	13.1	14.1	1.0	9.8	12.3	1.2	-	15,001 - 20,000 Baht	-		
20,001 - 30,000 บาท	14.3	51.9	24.4	12.6	20.1	0.6	4.7	2.7	0.6	-	20,001 - 30,000 Baht	-		
มากกว่า 30,000 บาท	20.3	47.4	11.7	3.6	5.0	-	3.2	2.3	-	0.2	More than 30,000 Baht	0.2		
ไม่ทราบ	0.8	4.0	2.0	0.2	1.2	-	0.3	1.8	0.9	0.9	Unknown	0.9		

ตารางที่ 18 จำนวนลูกจ้าง จำแนกตามอาชีพ ระดับรายได้ และเพศ ภาคใต้  
TABLE 18 EMPLOYEE BY OCCUPATION, INCOME CLASS AND SEX, SOUTHERN REGION

ไตรมาสที่ 4/2558 : Quarter 4/2015

หน่วยเป็นพัน : in Thousands

ระดับของรายได้	อาชีพ Occupation											คนงานซึ่งมิได้จำแนกไว้ในหมวดอื่น Not classifiable	INCOME CLASS
	รวม Total	ผู้จัดการ Legislators & Managers	ผู้ประกอบการวิชาชีพ ต่างต่าง Professional	เจ้าหน้าที่เทคนิค และผู้ประกอบ วิชาชีพ Technicians	เสมียน Clerks	พนักงานบริการ ผู้จำหน่ายสินค้า Service Workers	ด้านการเกษตร ป่าไม้และประมง & Fishery	ช่างฝีมือและผู้ปฏิบัติ งานที่เกี่ยวข้อง Craft & associat	ผู้ควบคุมเครื่องจักร งานด้านการประกอบ Plant & Machine controls	ผู้ประกอบการอาชีพ งานพื้นฐาน Elementary occupations	คนงานซึ่งมิได้จำแนกไว้ในหมวดอื่น Not classifiable		
ชาย	1,230.7	59.2	66.0	55.2	37.7	162.9	254.4	247.4	140.8	206.7	0.5	MALE	
ต่ำกว่า 1,501 บาท	20.2	-	0.2	-	-	-	11.2	0.0	-	8.8	-	Less than 1,501 Baht	
1,501 - 2,500 บาท	40.1	-	-	0.3	-	1.3	31.4	1.6	0.9	4.6	-	1,501 - 2,500 Baht	
2,501 - 3,500 บาท	59.2	-	1.3	-	-	1.5	44.9	0.7	1.2	9.5	-	2,501 - 3,500 Baht	
3,501 - 4,500 บาท	57.4	-	0.6	-	-	4.2	36.1	3.2	1.7	11.7	-	3,501 - 4,500 Baht	
4,501 - 5,500 บาท	79.4	6.5	-	0.2	0.6	8.0	35.8	6.7	5.4	16.1	-	4,501 - 5,500 Baht	
5,501 - 6,500 บาท	97.1	0.5	1.5	0.1	1.2	11.1	31.2	19.9	8.4	23.2	-	5,501 - 6,500 Baht	
6,501 - 7,500 บาท	100.2	5.3	0.6	0.5	1.9	11.1	14.7	21.6	12.5	32.0	-	6,501 - 7,500 Baht	
7,501 - 10,000 บาท	374.8	13.1	5.2	7.7	10.9	59.7	36.8	108.2	51.2	82.0	-	7,501 - 10,000 Baht	
10,001 - 15,000 บาท	211.7	3.3	13.6	14.8	11.0	33.0	10.8	67.6	40.7	16.8	-	10,001 - 15,000 Baht	
15,001 - 20,000 บาท	62.5	4.0	11.2	10.6	2.7	10.7	1.0	9.7	12.0	0.7	-	15,001 - 20,000 Baht	
20,001 - 30,000 บาท	67.1	10.0	12.5	12.1	6.6	17.4	0.6	4.7	2.7	0.6	-	20,001 - 30,000 Baht	
มากกว่า 30,000 บาท	55.0	16.0	18.0	8.2	2.4	4.8	-	3.2	2.3	-	-	More than 30,000 Baht	
ไม่ทราบ	5.9	0.4	1.4	0.7	0.2	0.2	-	0.3	1.8	0.6	0.3	Unknown	
หญิง	936.4	19.5	156.4	79.5	99.1	197.0	150.9	40.3	7.7	184.7	1.3	FEMALE	
ต่ำกว่า 1,501 บาท	14.8	-	0.1	-	-	-	7.5	0.5	-	6.7	-	Less than 1,501 Baht	
1,501 - 2,500 บาท	48.3	-	0.3	-	-	0.7	34.7	2.6	0.3	9.7	-	1,501 - 2,500 Baht	
2,501 - 3,500 บาท	50.8	-	0.4	-	-	5.7	34.5	3.9	-	6.3	-	2,501 - 3,500 Baht	
3,501 - 4,500 บาท	50.8	-	1.2	-	0.7	10.6	25.2	4.9	0.4	7.7	-	3,501 - 4,500 Baht	
4,501 - 5,500 บาท	53.8	1.0	1.4	2.0	1.8	9.9	19.7	3.5	0.1	14.3	-	4,501 - 5,500 Baht	
5,501 - 6,500 บาท	69.3	0.5	0.2	-	3.2	23.9	13.1	5.7	0.8	22.0	-	5,501 - 6,500 Baht	
6,501 - 7,500 บาท	81.1	0.8	2.3	4.8	4.1	20.1	7.9	4.0	1.4	35.7	-	6,501 - 7,500 Baht	
7,501 - 10,000 บาท	229.6	1.5	14.7	15.4	29.1	76.2	7.6	9.1	3.4	72.5	0.2	7,501 - 10,000 Baht	
10,001 - 15,000 บาท	164.7	3.2	34.1	25.3	42.6	42.6	0.7	6.0	0.9	9.0	0.5	10,001 - 15,000 Baht	
15,001 - 20,000 บาท	63.7	3.6	30.4	15.0	10.4	3.5	-	0.1	0.3	0.5	-	15,001 - 20,000 Baht	
20,001 - 30,000 บาท	64.8	4.3	39.4	12.3	6.1	2.7	-	-	-	-	-	20,001 - 30,000 Baht	
มากกว่า 30,000 บาท	38.6	4.3	29.4	3.5	1.2	0.3	-	-	-	-	-	More than 30,000 Baht	
ไม่ทราบ	6.2	0.3	2.7	1.2	-	1.0	-	0.0	-	0.4	0.6	Unknown	



ตารางที่ 18 จำนวนลูกจ้าง จำนวนตามอาชีพ ระดับของรายได้ เพศ และเขตการปกครอง ภาคใต้ (ต่อ)  
TABLE 18 EMPLOYEE BY OCCUPATION, INCOME CLASS, SEX AND AREA, SOUTHERN REGION (Contd.)

ไตรมาสที่ 4/2558 : Quarter 4/2015

หน่วยนับพัน : in Thousands

ระดับของรายได้	อาชีพ Occupation													แรงงานซึ่งมิได้จำแนกไว้ในหมวดอื่น Not classifiable	INCOME CLASS
	รวม Total	ผู้บัญชาการ Legislators & Managers	ผู้ประกอบวิชาชีพ ด้านต่างๆ Profes- sional	เจ้าหน้าที่เทคนิค และผู้ประกอบ วิชาชีพ Technicians	เสมียน Clerks	พนักงานบริการ ผู้จำหน่ายสินค้า Service Workers	ป่าไม้และประมง & Fishery	ช่างฝีมือและผู้ปฏิบัติ งานที่เกี่ยวข้อง Craft & associat	ผู้ควบคุมเครื่องจักร งานด้านการประกอบ Plant & Machine controls	ผู้ประกอบอาชีพ งานพื้นฐาน Elementary occupations	ช่างฝีมือและผู้ปฏิบัติ งานที่เกี่ยวข้อง Craft & associat	ผู้ควบคุมเครื่องจักร งานด้านการประกอบ Plant & Machine controls	ผู้ประกอบอาชีพ งานพื้นฐาน Elementary occupations		
<b>ยอดรวม</b>	1,316.1	40.9	110.1	59.0	65.7	167.8	359.2	177.2	82.3	253.2	0.7	253.2	0.7	TOTAL	
<b>ชาย</b>	760.2	33.4	30.8	22.3	14.9	76.1	219.5	150.8	77.5	134.5	0.2	134.5	0.2	MALE	
ต่ำกว่า 1,501 บาท	19.1	-	-	-	-	-	10.8	-	-	8.3	-	8.3	-	Less than 1,501 Baht	
1,501 - 2,500 บาท	37.2	-	-	-	-	0.6	30.4	1.6	0.9	3.8	-	3.8	-	1,501 - 2,500 Baht	
2,501 - 3,500 บาท	54.2	-	1.3	-	-	0.9	42.1	0.4	0.8	8.7	-	8.7	-	2,501 - 3,500 Baht	
3,501 - 4,500 บาท	49.0	-	0.5	-	-	3.3	31.6	2.5	1.2	9.8	-	9.8	-	3,501 - 4,500 Baht	
4,501 - 5,500 บาท	62.3	4.9	-	0.2	0.5	4.5	31.6	5.2	4.5	10.9	-	10.9	-	4,501 - 5,500 Baht	
5,501 - 6,500 บาท	71.1	0.4	1.1	-	1.0	7.5	26.7	14.9	4.8	14.7	-	14.7	-	5,501 - 6,500 Baht	
6,501 - 7,500 บาท	67.3	5.0	0.6	-	0.6	5.8	11.3	13.9	7.9	22.2	-	22.2	-	6,501 - 7,500 Baht	
7,501 - 10,000 บาท	214.1	11.2	2.9	4.2	5.2	24.2	27.7	64.8	28.6	45.4	-	45.4	-	7,501 - 10,000 Baht	
10,001 - 15,000 บาท	115.1	2.3	7.2	7.3	4.6	15.3	6.8	40.0	21.3	10.3	-	10.3	-	10,001 - 15,000 Baht	
15,001 - 20,000 บาท	25.7	0.6	4.9	3.2	0.3	6.0	0.2	4.6	5.9	0.2	-	0.2	-	15,001 - 20,000 Baht	
20,001 - 30,000 บาท	28.7	4.7	5.8	5.9	1.8	7.0	0.5	2.0	1.0	-	-	-	-	20,001 - 30,000 Baht	
มากกว่า 30,000 บาท	15.7	4.4	6.6	1.5	1.0	0.5	-	1.0	0.5	-	-	-	0.2	More than 30,000 Baht	
ไม่ทราบ	0.8	-	-	-	-	0.2	-	-	0.2	0.4	-	0.4	-	Unknown	
<b>หญิง</b>	556.0	7.5	79.3	36.7	50.8	91.6	139.7	26.4	4.8	118.7	0.5	118.7	0.5	FEMALE	
ต่ำกว่า 1,501 บาท	14.2	-	-	-	-	-	7.4	0.3	-	6.5	-	6.5	-	Less than 1,501 Baht	
1,501 - 2,500 บาท	44.9	-	0.1	-	-	0.2	33.6	2.5	0.3	8.0	-	8.0	-	1,501 - 2,500 Baht	
2,501 - 3,500 บาท	46.0	-	0.4	-	-	4.3	33.0	3.6	-	4.7	-	4.7	-	2,501 - 3,500 Baht	
3,501 - 4,500 บาท	42.3	-	1.1	-	0.5	8.0	23.3	4.5	0.2	4.7	-	4.7	-	3,501 - 4,500 Baht	
4,501 - 5,500 บาท	39.9	0.5	0.9	2.0	1.4	5.9	17.4	2.7	0.1	8.9	-	8.9	-	4,501 - 5,500 Baht	
5,501 - 6,500 บาท	45.0	0.5	-	-	2.4	13.7	11.3	4.4	0.6	12.1	-	12.1	-	5,501 - 6,500 Baht	
6,501 - 7,500 บาท	55.1	0.8	1.7	3.4	3.3	9.9	6.9	2.0	0.9	26.2	-	26.2	-	6,501 - 7,500 Baht	
7,501 - 10,000 บาท	124.6	1.0	10.1	8.8	15.6	32.0	6.5	4.8	2.6	43.1	-	43.1	-	7,501 - 10,000 Baht	
10,001 - 15,000 บาท	76.2	1.7	18.0	13.4	20.9	15.6	0.3	1.6	-	4.2	0.5	4.2	0.5	10,001 - 15,000 Baht	
15,001 - 20,000 บาท	28.5	1.6	16.1	4.7	4.8	1.4	-	-	-	-	-	-	-	15,001 - 20,000 Baht	
20,001 - 30,000 บาท	22.3	0.2	16.1	4.1	1.6	0.4	-	-	-	-	-	-	-	20,001 - 30,000 Baht	
มากกว่า 30,000 บาท	15.4	1.2	13.7	0.3	0.2	-	-	-	-	-	-	-	-	More than 30,000 Baht	
ไม่ทราบ	1.6	-	1.1	-	-	0.3	-	-	-	0.2	-	0.2	-	Unknown	

ตารางที่ 19 จำนวนลูกจ้างจำแนกตามอุตสาหกรรม ระดับรายได้ ภาคใต้

TABLE 19 EMPLOYEE BY INDUSTRY, INCOME CLASS, SOUTHERN REGION

ไตรมาสที่ 4/2558 : Quarter 4/2015

หน่วยเป็นพัน : In Thousands

ระดับของรายได้	อุตสาหกรรม Industry											TOTAL	
	รวม	เกษตรกรรม การป้อน และการประมง Agriculture	การทำ เหมืองแร่ และเหมืองหิน Mining	การผลิต Manufacturing	ไฟฟ้า กัง ใยธรรมชาติ และกระดาษ Electricity	จัดท่า น้ำประปา และของ เสีย Water supply sewerage, waste	ก่อสร้าง Construction	การขนส่ง การขนส่ง ทางอากาศ Transport, storage	การขนส่ง และ สถานที่เก็บสินค้า Transportation and storage	ที่พักแรมและ บริการด้านอาหาร Accommodation and food service	ข้อมูลข่าวสาร และการสื่อสาร Information communication		กิจกรรมการเงินและ การประกันภัย Financial intermediation
ยอดรวม	2,167.1	491.6	19.8	233.9	15.3	8.0	198.2	302.4	50.5	187.8	7.9	45.0	
ต่ำกว่า 1,501 บาท	35.0	32.2	-	0.7	-	-	0.0	0.9	-	0.0	0.1	-	Less than 1,501 Baht
1,501 - 2,500 บาท	88.4	76.7	-	6.5	-	-	0.3	1.3	0.4	0.6	-	0.3	1,501 - 2,500 Baht
2,501 - 3,500 บาท	110.0	83.7	-	6.3	-	0.7	1.3	6.6	1.0	2.3	-	-	2,501 - 3,500 Baht
3,501 - 4,500 บาท	108.2	70.7	-	9.1	-	-	4.1	6.8	0.4	8.5	0.2	-	3,501 - 4,500 Baht
4,501 - 5,500 บาท	133.1	64.0	0.3	7.7	0.3	-	6.1	19.3	0.6	8.9	-	-	4,501 - 5,500 Baht
5,501 - 6,500 บาท	166.4	52.7	0.4	15.4	-	0.8	26.1	28.2	0.9	13.7	0.1	0.7	5,501 - 6,500 Baht
6,501 - 7,500 บาท	181.3	28.5	1.3	34.8	0.6	1.7	25.3	26.3	3.1	15.9	-	1.3	6,501 - 7,500 Baht
7,501 - 10,000 บาท	604.4	61.5	3.9	98.3	3.8	4.3	86.3	128.2	13.0	75.4	0.6	5.4	7,501 - 10,000 Baht
10,001 - 15,000 บาท	376.4	13.5	6.6	38.9	4.3	-	37.9	68.8	13.6	44.4	2.0	13.3	10,001 - 15,000 Baht
15,001 - 20,000 บาท	126.2	3.3	2.4	8.5	0.5	0.3	7.1	8.3	8.3	10.7	1.4	8.7	15,001 - 20,000 Baht
20,001 - 30,000 บาท	131.9	2.1	2.7	4.5	2.3	0.1	2.2	5.3	2.4	5.8	3.1	8.3	20,001 - 30,000 Baht
มากกว่า 30,000 บาท	93.7	2.5	1.5	2.9	3.5	0.3	1.4	1.9	5.4	0.9	0.5	6.9	More than 30,000 Baht
ไม่ทราบ	12.1	0.4	0.6	0.4	0.1	-	0.2	0.6	1.5	0.6	-	0.1	Unknown

ตารางที่ 19 จำนวนลูกจ้าง จำแนกตามอุตสาหกรรม ระดับของรายได้ ภาคใต้ (ต่อ)

TABLE 19 EMPLOYEE BY INDUSTRY, INCOME CLASS , SOUTHERN REGION (Contd.)

ระดับของรายได้	อุตสาหกรรม (ต่อ) Industry (Contd.)											รวม	INCOME CLASS
	กิจกรรมอสังหาริมทรัพย์ Real estate activities	กิจกรรมทางวิชาชีพ Professional/scientific technical activities	การบริหารสนับสนุนและอื่น ๆ Administrative support service activities	การบริหารราชการ pública Administration	การศึกษา Education	งานสังคมสงเคราะห์ Health and social work	ศิลปะ ความบันเทิง และนันทนาการ Art, entertainment	บริการด้านอื่นๆ Other service	งานในครัวเรือน Activities of household	กิจกรรมขององค์กร Extra-territorial	ไม่ทราบ Unknown		
ยอดรวม	7.5	18.9	43.0	209.7	173.5	86.5	19.6	33.6	13.6	-	1.1	TOTAL	
ต่ำกว่า 1,501 บาท	-	0.2	-	-	-	-	-	-	1.0	-	-	Less than 1,501 Baht	
1,501 - 2,500 บาท	-	-	0.6	0.7	0.3	0.1	-	0.4	0.4	-	-	1,501 - 2,500 Baht	
2,501 - 3,500 บาท	-	-	-	0.8	1.9	0.7	0.2	3.3	1.2	-	-	2,501 - 3,500 Baht	
3,501 - 4,500 บาท	-	-	0.1	0.9	3.6	1.4	-	1.3	1.3	-	-	3,501 - 4,500 Baht	
4,501 - 5,500 บาท	0.7	0.6	1.6	12.3	2.4	1.5	3.4	2.9	0.7	-	-	4,501 - 5,500 Baht	
5,501 - 6,500 บาท	0.1	1.3	1.5	8.1	4.1	3.5	1.8	4.4	2.6	-	-	5,501 - 6,500 Baht	
6,501 - 7,500 บาท	0.7	1.0	5.4	15.4	5.0	8.0	2.1	4.3	0.7	-	-	6,501 - 7,500 Baht	
7,501 - 10,000 บาท	2.3	3.2	13.0	50.4	21.3	17.8	3.3	8.5	4.1	-	-	7,501 - 10,000 Baht	
10,001 - 15,000 บาท	2.8	7.1	9.8	44.9	37.4	19.4	4.6	5.7	1.6	-	-	10,001 - 15,000 Baht	
15,001 - 20,000 บาท	-	2.1	3.3	22.1	24.3	11.7	1.6	1.6	-	-	-	15,001 - 20,000 Baht	
20,001 - 30,000 บาท	1.0	1.3	3.8	38.4	32.9	12.7	2.4	0.6	-	-	-	20,001 - 30,000 Baht	
มากกว่า 30,000 บาท	-	1.7	3.9	14.3	37.4	8.5	0.3	-	-	-	-	More than 30,000 Baht	
ไม่ทราบ	-	0.3	-	1.4	3.1	1.2	-	0.6	-	-	1.1	Unknown	

ไตรมาสที่ 4/2558 : Quarter 4/2015

หน่วยเป็นพัน : In Thousands



ตารางที่ 19 จำนวนลูกจ้าง จำแนกตามอุตสาหกรรม ระดับของรายได้ และเพศ ภาคใต้  
TABLE 19 EMPLOYEE BY INDUSTRY, INCOME CLASS AND SEX, SOUTHERN REGION

ไตรมาสที่ 4/2558 : Quarter 4/2015

หน่วยนับพัน : In Thousands

ระดับของรายได้	อุตสาหกรรม Industry											กิจการบริการและ การประกันภัย Financial Intermediation	INCOME CLASS
	รวม การป่าไม้ และการประมง Agriculture	การทำ เหมืองแร่ และเหมืองหิน Mining	การทำ กระดาษ Manufacturing	ไฟฟ้า ก๊าซ ไอน้ำระบบปรับอากาศ Electricity	การจัดหาน้ำ บ้านพักอาศัย และประปา Water supply sewerage, waste	ก่อสร้าง Construction	การขนส่ง การขุดเจาะ การขนถ่าย การขนส่ง Transport, storage and storage	ที่พักแคะ บริการด้านอาหาร Accommodation and food service	ข้อมูลข่าวสาร และการสื่อสาร Information and communication	ข้อมูลข่าวสาร และการสื่อสาร Information and communication	18.0		
ชาย	1,230.7	311.6	18.0	116.8	12.3	5.6	179.9	172.8	41.4	70.9	5.2	18.0	MALE
ต่ำกว่า 1,501 บาท	20.2	18.8	-	-	-	-	0.0	0.2	-	-	-	-	Less than 1,501 Baht
1,501 - 2,500 บาท	40.1	34.6	-	2.1	-	-	0.3	1.1	0.2	0.2	-	0.3	1,501 - 2,500 Baht
2,501 - 3,500 บาท	59.2	46.9	-	1.6	-	0.7	1.3	3.9	1.0	0.4	-	-	2,501 - 3,500 Baht
3,501 - 4,500 บาท	57.4	42.4	-	1.1	-	-	3.9	4.7	0.4	1.4	-	-	3,501 - 4,500 Baht
4,501 - 5,500 บาท	79.4	40.4	0.3	2.9	0.3	-	5.4	13.4	0.4	3.1	-	-	4,501 - 5,500 Baht
5,501 - 6,500 บาท	97.1	36.4	0.4	3.8	-	0.3	22.7	15.0	0.9	3.2	-	-	5,501 - 6,500 Baht
6,501 - 7,500 บาท	100.2	20.0	1.3	12.9	0.6	0.9	23.4	15.0	2.1	3.1	-	0.4	6,501 - 7,500 Baht
7,501 - 10,000 บาท	374.8	53.0	3.2	53.6	3.5	3.3	76.8	76.5	10.7	27.9	0.5	2.4	7,501 - 10,000 Baht
10,001 - 15,000 บาท	211.7	11.9	6.6	26.0	3.2	-	36.0	32.9	12.0	20.1	1.9	5.4	10,001 - 15,000 Baht
15,001 - 20,000 บาท	62.5	2.7	1.4	6.3	0.2	0.1	7.1	4.3	6.9	5.8	0.2	2.7	15,001 - 20,000 Baht
20,001 - 30,000 บาท	67.1	1.9	2.7	3.7	1.5	0.1	1.5	3.7	1.6	5.0	2.2	1.6	20,001 - 30,000 Baht
มากกว่า 30,000 บาท	55.0	2.3	1.5	2.9	3.0	0.3	1.4	1.9	4.3	0.8	0.5	5.2	More than 30,000 Baht
ไม่ทราบ	5.9	0.4	0.6	0.1	0.1	-	0.2	0.2	1.2	-	-	0.0	Unknown
หญิง	936.4	180.0	1.8	117.1	3.0	2.4	18.2	129.6	9.1	116.9	2.7	27.0	FEMALE
ต่ำกว่า 1,501 บาท	14.8	13.4	-	0.7	-	-	-	0.7	-	0.0	0.1	-	Less than 1,501 Baht
1,501 - 2,500 บาท	48.3	42.1	-	4.4	-	-	-	0.2	0.2	0.4	-	-	1,501 - 2,500 Baht
2,501 - 3,500 บาท	50.8	36.8	-	4.7	-	-	-	2.7	-	1.9	-	-	2,501 - 3,500 Baht
3,501 - 4,500 บาท	50.8	28.3	-	8.0	-	-	0.2	2.1	-	7.1	0.2	-	3,501 - 4,500 Baht
4,501 - 5,500 บาท	53.8	23.6	-	4.8	-	-	0.7	5.9	0.3	5.9	-	-	4,501 - 5,500 Baht
5,501 - 6,500 บาท	69.3	16.2	-	11.6	-	0.4	3.3	13.2	-	10.5	0.1	0.7	5,501 - 6,500 Baht
6,501 - 7,500 บาท	81.1	8.5	-	21.9	-	0.8	2.0	11.3	0.9	12.8	-	0.9	6,501 - 7,500 Baht
7,501 - 10,000 บาท	229.6	8.4	0.7	44.7	0.3	1.0	9.5	51.7	2.4	47.6	0.1	3.0	7,501 - 10,000 Baht
10,001 - 15,000 บาท	164.7	1.5	-	13.0	1.1	-	1.9	35.9	1.7	24.3	0.1	7.9	10,001 - 15,000 Baht
15,001 - 20,000 บาท	63.7	0.6	1.0	2.2	0.3	0.2	-	4.0	1.4	4.9	1.2	6.0	15,001 - 20,000 Baht
20,001 - 30,000 บาท	64.8	0.2	-	0.9	0.9	-	0.7	1.6	0.8	0.8	0.9	6.6	20,001 - 30,000 Baht
มากกว่า 30,000 บาท	38.6	0.2	-	-	0.5	-	-	-	1.2	0.1	0.0	1.8	More than 30,000 Baht
ไม่ทราบ	6.2	-	-	0.3	-	-	-	0.4	0.3	0.6	-	0.0	Unknown



ตารางที่ 19 จำนวนลูกจ้าง จำแนกตามอุตสาหกรรม ระดับของรายได้ และเขตการปกครอง ภาคใต้ (ต่อ)

TABLE 19 EMPLOYEE BY INDUSTRY, INCOME CLASS, SEX AND AREA, SOUTHERN REGION (Contd.)

ระดับของรายได้	ใต้เขตเทศบาล MUNICIPAL AREA											TOTAL	INCOME CLASS
	รวม	เกษตรกรรม การป่านไม้ และสวนประมง Agriculture	การทำ เหมืองแร่ และเหมืองหิน Mining	การผลิต Manufacturing	ไฟฟ้า ก๊าซ ไฮโดรเจน Electricity	การจัดหาน้ำ บำบัดน้ำเสีย และประปา Water supply sewage, waste	อุตสาหกรรม อุตสาหกรรม Industry	การก่อสร้าง Construction	การขนส่ง การขนถ่าย การขนส่ง Transport, storage	การขนส่ง และ สถานที่เก็บสินค้า Transportation and storage	ที่พักแรมและ บริการด้านอาหาร Accommodation and food service		
<b>ยอดรวม</b>	<b>851.0</b>	<b>61.2</b>	<b>13.8</b>	<b>83.9</b>	<b>7.5</b>	<b>2.6</b>	<b>66.3</b>	<b>157.7</b>	<b>31.4</b>	<b>111.0</b>	<b>6.5</b>	<b>28.7</b>	<b>TOTAL</b>
<b>ชาย</b>	470.6	46.7	12.3	51.0	6.4	2.0	57.2	90.8	25.7	42.5	3.8	11.5	MALE
ต่ำกว่า 1,501 บาท	1.1	0.7	-	-	-	-	0.0	0.2	-	-	-	-	Less than 1,501 Baht
1,501 - 2,500 บาท	2.9	1.0	-	0.2	-	-	0.1	0.5	0.2	0.2	-	0.3	1,501 - 2,500 Baht
2,501 - 3,500 บาท	5.0	2.9	-	0.2	-	-	0.4	0.8	-	0.4	-	-	2,501 - 3,500 Baht
3,501 - 4,500 บาท	8.4	4.9	-	0.1	-	-	0.6	1.8	-	0.4	-	-	3,501 - 4,500 Baht
4,501 - 5,500 บาท	17.0	4.2	-	0.6	-	-	1.8	5.1	-	1.9	-	-	4,501 - 5,500 Baht
5,501 - 6,500 บาท	26.0	5.7	0.4	2.0	-	0.1	5.0	5.9	0.9	0.6	-	-	5,501 - 6,500 Baht
6,501 - 7,500 บาท	32.9	4.7	0.2	5.4	0.2	-	6.2	6.7	1.1	1.4	-	0.1	6,501 - 7,500 Baht
7,501 - 10,000 บาท	160.8	14.1	0.6	22.7	1.8	1.5	25.4	45.2	7.9	17.2	0.2	1.4	7,501 - 10,000 Baht
10,001 - 15,000 บาท	96.7	3.8	5.5	11.7	1.2	-	11.3	18.3	4.4	12.7	1.4	2.1	10,001 - 15,000 Baht
15,001 - 20,000 บาท	36.9	1.1	1.4	3.3	0.2	0.1	3.9	2.8	5.1	3.8	0.2	1.8	15,001 - 20,000 Baht
20,001 - 30,000 บาท	38.4	1.9	2.0	1.8	1.5	0.1	1.1	1.6	1.1	3.6	1.6	1.2	20,001 - 30,000 Baht
มากกว่า 30,000 บาท	39.4	1.7	1.5	2.9	1.5	0.3	1.2	1.9	4.1	0.3	0.5	4.6	More than 30,000 Baht
<b>ไม่ทราบ</b>	5.1	-	0.6	0.1	0.1	-	0.2	-	0.9	-	-	0.0	Unknown
<b>หญิง</b>	<b>380.5</b>	<b>14.4</b>	<b>1.5</b>	<b>32.9</b>	<b>1.1</b>	<b>0.6</b>	<b>9.1</b>	<b>66.8</b>	<b>5.6</b>	<b>68.5</b>	<b>2.7</b>	<b>17.1</b>	FEMALE
ต่ำกว่า 1,501 บาท	0.6	0.1	-	0.4	-	-	-	-	-	0.0	0.1	-	Less than 1,501 Baht
1,501 - 2,500 บาท	3.5	1.4	-	1.4	-	-	-	-	-	0.1	-	-	1,501 - 2,500 Baht
2,501 - 3,500 บาท	4.8	1.8	-	0.6	-	-	-	1.2	-	0.3	-	-	2,501 - 3,500 Baht
3,501 - 4,500 บาท	8.5	2.3	-	1.2	-	-	0.2	1.2	-	2.4	0.2	-	3,501 - 4,500 Baht
4,501 - 5,500 บาท	13.9	3.0	-	1.1	-	-	0.7	2.8	0.3	3.2	-	-	4,501 - 5,500 Baht
5,501 - 6,500 บาท	24.3	2.1	-	3.2	-	0.4	1.8	6.7	0.1	5.5	0.1	0.1	5,501 - 6,500 Baht
6,501 - 7,500 บาท	26.0	1.4	-	6.5	-	-	0.4	3.7	0.0	7.6	-	0.7	6,501 - 7,500 Baht
7,501 - 10,000 บาท	105.0	1.2	0.5	12.2	0.3	-	4.2	26.2	1.6	27.7	0.1	1.1	7,501 - 10,000 Baht
10,001 - 15,000 บาท	88.5	0.7	-	4.7	0.2	-	1.1	20.6	0.5	16.8	0.1	5.5	10,001 - 15,000 Baht
15,001 - 20,000 บาท	35.1	-	1.0	0.5	0.1	0.2	-	2.6	1.2	4.0	1.2	3.1	15,001 - 20,000 Baht
20,001 - 30,000 บาท	42.5	0.2	-	0.9	0.3	-	0.7	1.6	0.6	0.7	0.9	5.2	20,001 - 30,000 Baht
มากกว่า 30,000 บาท	23.2	0.2	-	-	0.3	-	-	-	1.2	-	0.0	1.4	More than 30,000 Baht
<b>ไม่ทราบ</b>	4.6	-	-	0.3	-	-	-	0.4	0.3	0.3	-	0.0	Unknown

ตารางที่ 19 จำนวนลูกจ้าง จำแนกตามอุตสาหกรรม ระดับของรายได้ เพศ และเขตการปกครอง ภาคใต้ (ต่อ)

TABLE 19 EMPLOYEE BY INDUSTRY, INCOME CLASS, SEX AND AREA, SOUTHERN REGION (Contd.)

ระดับของรายได้	ในเขตเทศบาล MUNICIPAL AREA											INCOME CLASS
	กิจกรรม Real estate activities	กิจกรรมทางวิชาชีพ และเทคนิค Professional and technical activities	การบริหารสนับสนุน และป้องกันประเทศ Administrative and support service activities	การบริหารราชการ ป้องกันประเทศ Public administration defence	การศึกษา Education	กิจกรรมด้านสุขภาพ งานสังคมสงเคราะห์ Health and social work	ศิลปะ ความบันเทิง และนันทนาการ Art, entertainment	บริการด้านอื่นๆ Other service	งานในครัวเรือน Activities of household	กิจกรรมนอก เขต Extra- territorial	ไม่ทราบ Unknown	
<b>ยอดรวม</b>	4.8	6.3	26.5	86.0	85.3	37.8	4.5	20.6	7.6	-	1.1	TOTAL
<b>ชาย</b>	1.8	2.2	16.9	55.4	25.7	5.8	2.0	10.1	0.3	-	0.5	MALE
ต่ำกว่า 1,501 บาท	-	0.2	-	-	-	-	-	-	-	-	-	Less than 1,501 Baht
1,501 - 2,500 บาท	-	-	0.3	0.1	-	-	-	0.1	-	-	-	1,501 - 2,500 Baht
2,501 - 3,500 บาท	-	-	-	-	-	-	-	0.2	0.1	-	-	2,501 - 3,500 Baht
3,501 - 4,500 บาท	-	-	-	0.4	0.1	-	-	-	-	-	-	3,501 - 4,500 Baht
4,501 - 5,500 บาท	-	0.0	0.0	2.4	-	-	0.1	0.9	-	-	-	4,501 - 5,500 Baht
5,501 - 6,500 บาท	0.1	0.1	0.7	2.1	0.7	0.1	-	1.7	-	-	-	5,501 - 6,500 Baht
6,501 - 7,500 บาท	-	0.4	0.5	3.0	0.5	1.0	-	1.4	-	-	-	6,501 - 7,500 Baht
7,501 - 10,000 บาท	-	0.3	1.9	11.0	3.7	1.4	0.7	3.8	-	-	-	7,501 - 10,000 Baht
10,001 - 15,000 บาท	1.5	0.3	4.6	9.5	5.0	1.2	0.5	1.4	0.2	-	-	10,001 - 15,000 Baht
15,001 - 20,000 บาท	-	0.5	2.0	6.9	2.7	0.8	-	0.3	-	-	-	15,001 - 20,000 Baht
20,001 - 30,000 บาท	0.3	0.1	3.2	12.7	3.9	0.4	0.6	-	-	-	-	20,001 - 30,000 Baht
มากกว่า 30,000 บาท	-	-	3.6	6.5	8.2	0.6	0.1	-	-	-	-	More than 30,000 Baht
<b>ไม่ทราบ</b>	-	0.3	-	0.9	1.0	0.4	-	0.2	-	-	0.5	Unknown
<b>หญิง</b>	3.0	4.1	9.6	30.7	59.7	32.1	2.6	10.6	7.3	-	0.6	FEMALE
ต่ำกว่า 1,501 บาท	-	-	-	-	-	-	-	-	-	-	-	Less than 1,501 Baht
1,501 - 2,500 บาท	-	-	-	-	0.1	0.1	-	0.1	0.4	-	-	1,501 - 2,500 Baht
2,501 - 3,500 บาท	-	-	-	-	0.1	0.2	0.2	0.1	0.3	-	-	2,501 - 3,500 Baht
3,501 - 4,500 บาท	-	-	0.1	0.1	-	0.4	-	0.2	0.2	-	-	3,501 - 4,500 Baht
4,501 - 5,500 บาท	0.7	-	0.1	0.6	0.3	0.1	0.2	0.5	0.6	-	-	4,501 - 5,500 Baht
5,501 - 6,500 บาท	0.1	0.1	0.1	1.3	0.2	1.0	0.0	0.8	1.1	-	-	5,501 - 6,500 Baht
6,501 - 7,500 บาท	0.2	0.4	0.7	0.6	1.1	1.2	-	1.1	0.4	-	-	6,501 - 7,500 Baht
7,501 - 10,000 บาท	0.6	1.3	5.7	4.2	4.6	6.6	0.3	3.4	3.2	-	-	7,501 - 10,000 Baht
10,001 - 15,000 บาท	0.9	1.1	2.3	8.6	14.0	6.4	1.2	2.6	1.3	-	-	10,001 - 15,000 Baht
15,001 - 20,000 บาท	-	0.3	0.3	4.3	10.0	5.2	0.0	1.1	-	-	-	15,001 - 20,000 Baht
20,001 - 30,000 บาท	0.6	0.4	0.4	6.8	15.8	6.2	0.7	0.6	-	-	-	20,001 - 30,000 Baht
มากกว่า 30,000 บาท	-	0.5	-	3.7	12.0	4.0	-	-	-	-	-	More than 30,000 Baht
<b>ไม่ทราบ</b>	-	-	-	0.6	1.3	0.7	-	0.2	-	-	0.6	Unknown

ตารางที่ 19 จำนวนลูกจ้าง จำแนกตามอุตสาหกรรม ระดับของรายได้ เพศ และเขตการปกครอง ภาคใต้ (ต่อ)  
TABLE 19 EMPLOYEE BY INDUSTRY, INCOME CLASS, SEX AND AREA, SOUTHERN REGION (Contd.)

ไตรมาสที่ 4/2558 : Quarter 4/2015

นอกเขตเทศบาล NON-MUNICIPAL AREA

หน่วยนับเป็น : In Thousands

ระดับของรายได้	อุตสาหกรรม Industry											กิจการบริการเงินและ การประกันภัย Financial Intermediation	TOTAL	INCOME CLASS	
	รวม	เกษตรกรรม และปศุสัตว์ Agriculture	การทำ เหมืองแร่ และหิน Mining	การผลิต Manufacturing	ไฟฟ้า ก๊าซ ไอน้ำระบบปรับอากาศ และน้ำประปา Electricity and water supply	การจัดหาน้ำ บำบัดน้ำเสีย และประปา Water supply sewerage, waste	การก่อสร้าง Construction	การขนส่ง การขนส่งสินค้า การขนส่ง Transportation	การขนส่ง และ สถานที่เก็บสินค้า Transportation and storage	ที่พักแรมและ บริการด้านอาหาร Accommodation and food service	ข้อมูลข่าวสาร และสื่อสาร Information and communication				กิจการบริการเงินและ การประกันภัย Financial Intermediation
<b>ยอดรวม</b>	<b>1,316.1</b>	<b>430.4</b>	<b>5.9</b>	<b>150.0</b>	<b>7.9</b>	<b>5.4</b>	<b>131.9</b>	<b>144.8</b>	<b>19.2</b>	<b>76.8</b>	<b>1.4</b>	<b>16.3</b>	<b>16.3</b>	<b>TOTAL</b>	
<b>ชาย</b>	760.2	264.9	5.7	65.8	5.9	3.7	122.8	82.0	15.7	28.4	1.4	6.5	6.5	MALE	
ต่ำกว่า 1,501 บาท	19.1	18.1	-	-	-	-	-	-	-	-	-	-	-	Less than 1,501 Baht	
1,501 - 2,500 บาท	37.2	33.5	-	1.9	-	-	0.2	0.6	-	-	-	-	-	1,501 - 2,500 Baht	
2,501 - 3,500 บาท	54.2	44.0	-	1.4	-	0.7	0.9	3.1	1.0	-	-	-	-	2,501 - 3,500 Baht	
3,501 - 4,500 บาท	49.0	37.4	-	1.0	-	-	3.3	2.9	0.4	1.0	-	-	-	3,501 - 4,500 Baht	
4,501 - 5,500 บาท	62.3	36.2	0.3	2.3	0.3	-	3.7	8.3	0.4	1.1	-	-	-	4,501 - 5,500 Baht	
5,501 - 6,500 บาท	71.1	30.7	-	1.8	-	0.3	17.8	9.1	-	2.5	-	-	-	5,501 - 6,500 Baht	
6,501 - 7,500 บาท	67.3	15.3	1.1	7.6	0.4	0.9	17.1	8.3	1.1	1.7	-	0.3	0.3	6,501 - 7,500 Baht	
7,501 - 10,000 บาท	214.1	39.0	2.5	30.9	1.8	1.8	51.4	31.3	2.7	10.7	0.3	1.0	1.0	7,501 - 10,000 Baht	
10,001 - 15,000 บาท	115.1	8.1	1.1	14.3	2.0	-	24.7	14.5	7.6	7.4	0.5	3.3	3.3	10,001 - 15,000 Baht	
15,001 - 20,000 บาท	25.7	1.6	-	3.0	-	-	3.3	1.5	1.8	2.0	-	0.9	0.9	15,001 - 20,000 Baht	
20,001 - 30,000 บาท	28.7	-	0.7	1.8	-	-	0.4	2.1	0.6	1.4	0.6	0.4	0.4	20,001 - 30,000 Baht	
มากกว่า 30,000 บาท	15.7	0.6	-	-	1.5	-	0.2	-	0.1	0.5	-	0.6	0.6	More than 30,000 Baht	
<b>หญิง</b>	0.8	0.4	-	-	-	-	-	0.2	0.2	-	-	-	-	Unknown	
ต่ำกว่า 1,501 บาท	556.0	165.6	0.2	84.2	2.0	1.8	9.1	62.7	3.5	48.4	-	9.9	9.9	FEMALE	
1,501 - 2,500 บาท	14.2	13.3	-	0.3	-	-	-	0.7	-	-	-	-	-	Less than 1,501 Baht	
2,501 - 3,500 บาท	44.9	40.8	-	3.0	-	-	-	0.2	0.2	0.4	-	-	-	1,501 - 2,500 Baht	
3,501 - 4,500 บาท	46.0	35.0	-	4.1	-	-	-	1.6	-	1.5	-	-	-	2,501 - 3,500 Baht	
4,501 - 5,500 บาท	42.3	26.1	-	6.8	-	-	-	0.9	-	4.8	-	-	-	3,501 - 4,500 Baht	
5,501 - 6,500 บาท	39.9	20.6	-	3.7	-	-	-	3.1	-	2.7	-	-	-	4,501 - 5,500 Baht	
6,501 - 7,500 บาท	45.0	14.1	-	8.4	-	-	1.5	6.5	-	5.0	-	0.6	0.6	5,501 - 6,500 Baht	
7,501 - 10,000 บาท	55.1	7.1	-	15.4	-	0.8	1.5	7.5	0.9	5.3	-	0.2	0.2	6,501 - 7,500 Baht	
10,001 - 15,000 บาท	124.6	7.2	0.2	32.5	-	1.0	5.3	25.5	0.8	19.9	-	1.9	1.9	7,501 - 10,000 Baht	
15,001 - 20,000 บาท	76.2	0.8	-	8.3	1.0	-	0.7	15.4	1.2	7.4	-	2.4	2.4	10,001 - 15,000 Baht	
20,001 - 30,000 บาท	28.5	0.6	-	1.7	0.2	-	-	1.4	0.2	1.0	-	2.9	2.9	15,001 - 20,000 Baht	
มากกว่า 30,000 บาท	22.3	-	-	-	0.6	-	-	-	0.2	0.1	-	1.4	1.4	20,001 - 30,000 Baht	
<b>ไม่ทราบ</b>	15.4	-	-	-	0.2	-	-	-	-	0.1	-	0.4	0.4	More than 30,000 Baht	
	1.6	-	-	-	-	-	-	-	-	0.3	-	-	-	Unknown	

ตารางที่ 19 จำนวนผู้จ้างงานตามอุตสาหกรรม ระดับของรายได้ เพศ และเขตการปกครอง ภาคใต้ (ต่อ)

TABLE 19 EMPLOYEE BY INDUSTRY, INCOME CLASS, SEX AND AREA, SOUTHERN REGION (Contd.)

ระดับของรายได้ Income Class	เขตเทศบาลนอกเมือง (นอก) - NON-MUNICIPAL AREA											รวม TOTAL			
	อุตสาหกรรม (ต่อ) - Industry (Contd.)														
	กิจกรรม อสังหาริมทรัพย์ Real estate activities	กิจกรรมทางวิชาชีพ วิทย์และเทคโนโลยี Professional/scientific activities	การบริหารจัดการ และสนับสนุน Administrative and support activities	การบริหารราชการ และป้องกันประเทศ Public administration and defence	การศึกษา Education	กิจกรรมด้านสุขภาพ และสังคม Health and social work	ศิลปะ ความบันเทิง และนันทนาการ Art, entertainment	บริการด้านอื่นๆ Other service	งานในครัวเรือน Activities of household	กิจกรรมของ องค์กร Extra-territorial	ไม่ทราบ Unknown		INCOME CLASS		
ต่ำกว่า 1,501 บาท Less than 1,501 Baht	2.7	12.5	123.6	88.2	48.6	15.1	12.9	6.0	-	-	-	6.0	-	-	MALE
1,501 - 2,500 บาท 1,501 - 2,500 Baht	2.1	7.0	84.4	28.0	8.7	6.8	8.5	1.8	-	-	-	1.8	-	-	Less than 1,501 Baht
2,501 - 3,500 บาท 2,501 - 3,500 Baht	-	-	0.6	-	-	-	-	1.0	-	-	-	1.0	-	-	1,501 - 2,500 Baht
3,501 - 4,500 บาท 3,501 - 4,500 Baht	-	-	-	0.8	-	-	2.2	-	-	-	-	-	-	-	2,501 - 3,500 Baht
4,501 - 5,500 บาท 4,501 - 5,500 Baht	-	-	0.2	1.6	0.3	-	0.9	0.2	-	-	-	0.2	-	-	3,501 - 4,500 Baht
5,501 - 6,500 บาท 5,501 - 6,500 Baht	-	0.2	6.7	0.6	-	0.3	1.1	-	-	-	-	-	-	-	4,501 - 5,500 Baht
6,501 - 7,500 บาท 6,501 - 7,500 Baht	-	0.9	3.0	1.0	1.0	1.2	1.3	-	-	-	-	-	-	-	5,501 - 6,500 Baht
7,501 - 10,000 บาท 7,501 - 10,000 Baht	0.5	0.2	7.5	1.6	0.2	1.0	1.4	-	-	-	-	-	-	-	6,501 - 7,500 Baht
10,001 - 15,000 บาท 10,001 - 15,000 Baht	1.3	0.5	28.3	2.9	2.8	0.5	0.2	0.5	-	-	-	0.5	-	-	7,501 - 10,000 Baht
15,001 - 20,000 บาท 15,001 - 20,000 Baht	0.4	3.4	14.8	7.3	0.8	1.6	1.4	-	-	-	-	-	-	-	10,001 - 15,000 Baht
20,001 - 30,000 บาท 20,001 - 30,000 Baht	-	0.6	5.7	2.1	1.1	1.1	-	-	-	-	-	-	-	-	15,001 - 20,000 Baht
มากกว่า 30,000 บาท More than 30,000 Baht	-	0.6	14.0	3.6	1.2	1.0	-	-	-	-	-	-	-	-	20,001 - 30,000 Baht
ไม่ทราบ Unknown	-	0.5	3.7	6.5	1.3	0.2	-	-	-	-	-	-	-	-	More than 30,000 Baht
หญิง FEMALE	0.6	5.5	39.2	60.2	39.9	8.4	4.4	4.3	-	-	-	4.3	-	-	Unknown
ต่ำกว่า 1,501 บาท Less than 1,501 Baht	-	-	-	-	-	-	0.2	-	-	-	-	-	-	-	Less than 1,501 Baht
1,501 - 2,500 บาท 1,501 - 2,500 Baht	-	-	-	0.1	-	-	-	-	-	-	-	-	-	-	1,501 - 2,500 Baht
2,501 - 3,500 บาท 2,501 - 3,500 Baht	-	-	0.8	1.0	0.5	-	0.8	0.8	-	-	-	0.8	-	-	2,501 - 3,500 Baht
3,501 - 4,500 บาท 3,501 - 4,500 Baht	-	-	0.2	1.9	0.6	-	0.2	0.9	-	-	-	0.9	-	-	3,501 - 4,500 Baht
4,501 - 5,500 บาท 4,501 - 5,500 Baht	-	0.4	2.6	1.5	1.4	2.9	0.5	0.2	-	-	-	0.2	-	-	4,501 - 5,500 Baht
5,501 - 6,500 บาท 5,501 - 6,500 Baht	-	0.3	1.8	2.3	1.4	0.7	0.6	1.6	-	-	-	1.6	-	-	5,501 - 6,500 Baht
6,501 - 7,500 บาท 6,501 - 7,500 Baht	-	0.2	4.2	1.8	5.6	1.1	0.4	0.3	-	-	-	0.3	-	-	6,501 - 7,500 Baht
7,501 - 10,000 บาท 7,501 - 10,000 Baht	0.4	1.0	6.9	10.0	7.0	1.8	1.1	0.4	-	-	-	0.4	-	-	7,501 - 10,000 Baht
10,001 - 15,000 บาท 10,001 - 15,000 Baht	-	2.4	12.0	11.1	11.1	1.4	0.3	0.1	-	-	-	0.1	-	-	10,001 - 15,000 Baht
15,001 - 20,000 บาท 15,001 - 20,000 Baht	-	0.7	5.2	9.5	4.5	0.4	0.2	-	-	-	-	-	-	-	15,001 - 20,000 Baht
20,001 - 30,000 บาท 20,001 - 30,000 Baht	0.1	0.2	5.0	9.6	4.9	0.2	-	-	-	-	-	-	-	-	20,001 - 30,000 Baht
มากกว่า 30,000 บาท More than 30,000 Baht	-	0.6	0.5	10.7	2.7	0.5	-	-	-	-	-	-	-	-	More than 30,000 Baht
ไม่ทราบ Unknown	-	-	-	0.9	0.2	-	0.2	-	-	-	-	-	-	-	Unknown

**รายงานผลการสำรวจแรงงาน**  
**REPORT OF THE LABOR FORCE SURVEY**

ฉบับที่	1	รายงานผลการสำรวจแรงงาน (รอบที่ 1) มกราคม 2506
No.	1	Report of the Labor Force Survey (Round 1) January 1963
ฉบับที่	2	รายงานผลการสำรวจแรงงาน (รอบที่ 2-3) กุมภาพันธ์ - มีนาคม 2506
No.	2	Report of the Labor Force Survey (Round 2-3) February-March 1963
ฉบับที่	3	รายงานผลการสำรวจแรงงาน (รอบที่ 4) กรกฎาคม 2506
No.	3	Report of the Labor Force Survey (Round 4) July 1963
ฉบับที่	4	รายงานผลการสำรวจแรงงานในเขตเทศบาลนครกรุงเทพและธนบุรี พ.ศ. 2508-2509
No.	4	Report of the Labor Force Survey, Bangkok-Thonburi Municipal Areas 1965-1966
ฉบับที่	5	รายงานเบื้องต้นการสำรวจแรงงานในเขตเทศบาลนครกรุงเทพและธนบุรี พ.ศ. 2509-2510
No.	5	Preliminary Report of the Labor Force Survey, Bangkok-Thonburi Municipal Areas 1966-1967
ฉบับที่	6	รายงานภาคสมบูรณ์การสำรวจแรงงานในเขตเทศบาลนครกรุงเทพและธนบุรี พ.ศ. 2509-2510
No.	6	Final Report of the Labor Force Survey, Bangkok-Thonburi Municipal Areas 1966-1967
ฉบับที่	7	รายงานเบื้องต้นการสำรวจแรงงานในเขตชนบท 2509-2510
No.	7	Preliminary Report of the Labor Force Survey, Rural Areas 1966-1967
ฉบับที่	8	รายงานภาคสมบูรณ์การสำรวจแรงงานในเขตชนบท 2509-2510
No.	8	Final Report of the Labor Force Survey, Rural Areas 1966-1967
ฉบับที่	9	รายงานเบื้องต้นการสำรวจแรงงานในเขตเทศบาลทั่วราชอาณาจักร สิงหาคม-ตุลาคม 2510
No.	9	Preliminary Report of the Labor Force Survey, All Municipal Areas August-October 1967
ฉบับที่	10	รายงานภาคสมบูรณ์การสำรวจแรงงานในเขตเทศบาลทั่วราชอาณาจักร สิงหาคม-ตุลาคม 2510
No.	10	Final Report of the Labor Force Survey, All Municipal Areas August-October 1967
ฉบับที่	11	รายงานเบื้องต้นการสำรวจแรงงานในเขตเทศบาลทั่วราชอาณาจักรกุมภาพันธ์-เมษายน 2511
No.	11	Preliminary Report of the Labor Force Survey, All Municipal Areas February-April 1968
ฉบับที่	12	รายงานภาคสมบูรณ์การสำรวจแรงงานในเขตเทศบาลทั่วราชอาณาจักร กุมภาพันธ์-เมษายน 2511
No.	12	Final Report of the Labor Force Survey, All Municipal Areas February-April 1968
ฉบับที่	13	รายงานเบื้องต้นการสำรวจแรงงานในเขตเทศบาลทั่วราชอาณาจักร สิงหาคม-ตุลาคม 2511
No.	13	Preliminary Report of the Labor Force Survey, All Municipal Areas August-October 1968
ฉบับที่	14	รายงานภาคสมบูรณ์การสำรวจแรงงานในเขตเทศบาลทั่วราชอาณาจักร สิงหาคม-ตุลาคม 2511
No.	14	Final Report of the Labor Force Survey, All Municipal Areas August-October 1968
ฉบับที่	15	รายงานผลการสำรวจแรงงานในเขตเทศบาลทั่วราชอาณาจักร (รอบที่ 6) พฤษภาคม 2507
No.	15	Report of the Labor Force Survey (Round 6), All Municipal Areas, May 1964
ฉบับที่	16	รายงานเบื้องต้นการสำรวจแรงงาน ทั่วราชอาณาจักร กรกฎาคม-กันยายน 2512
No.	16	Preliminary Report of the Labor Force Survey, Whole Kingdom July-September 1969

ฉบับที่	17	รายงานภาคสมบรูณ์การสำรวจแรงงาน ทัวราชอาณาจักร กรกฎาคม-กันยายน 2512
No.	17	Final Report of the Labor Force Survey, Whole Kingdom July-September 1969
ฉบับที่	18	รายงานผลการสำรวจแรงงาน ทัวราชอาณาจักร (รอบที่ 1) มกราคม-มีนาคม 2514
No.	18	Report of the Labor Force Survey, Whole Kingdom (Round 1) January-March 1971
ฉบับที่	19	รายงานผลการสำรวจแรงงาน ทัวราชอาณาจักร (รอบที่ 2) กรกฎาคม-กันยายน 2514
No.	19	Report of the Labor Force Survey, Whole Kingdom (Round 2) July-September 1971
ฉบับที่	20	รายงานเบื้องต้นการสำรวจแรงงาน ทัวราชอาณาจักร (รอบที่ 1) มกราคม-มีนาคม 2515
No.	20	Preliminary Report of the Labor Force Survey, Whole Kingdom (Round 1) January-March 1972
ฉบับที่	21	รายงานภาคสมบรูณ์การสำรวจแรงงาน ทัวราชอาณาจักร (รอบที่ 1) มกราคม-มีนาคม 2515
No.	21	Final Report of the Labor Force Survey, Whole Kingdom (Round 1) January-March 1972
ฉบับที่	22	รายงานเบื้องต้นการสำรวจแรงงาน ทัวราชอาณาจักร (รอบที่ 2) กรกฎาคม-กันยายน 2515
No.	22	Preliminary Report of the Labor Force Survey, Whole Kingdom (Round 2) July-September 1972
ฉบับที่	23	รายงานภาคสมบรูณ์การสำรวจแรงงาน ทัวราชอาณาจักร (รอบที่ 2) กรกฎาคม-กันยายน 2515
No.	23	Final Report of the Labor Force Survey, Whole Kingdom (Round 2) July-September 1972
ฉบับที่	24	รายงานเบื้องต้นการสำรวจแรงงาน ทัวราชอาณาจักร (รอบที่ 1) มกราคม-มีนาคม 2516
No.	24	Preliminary Report of the Labor Force Survey, Whole Kingdom (Round 1) January-March 1973
ฉบับที่	25	รายงานภาคสมบรูณ์การสำรวจแรงงาน ทัวราชอาณาจักร (รอบที่ 1) มกราคม-มีนาคม 2516
No.	25	Final Report of the Labor Force Survey, Whole Kingdom (Round 1) January-March 1973
ฉบับที่	26	รายงานเบื้องต้นการสำรวจแรงงาน ทัวราชอาณาจักร (รอบที่ 2) กรกฎาคม-กันยายน 2516
No.	26	Preliminary Report of the Labor Force Survey, Whole Kingdom (Round 2) July-September 1973
ฉบับที่	27	รายงานภาคสมบรูณ์การสำรวจแรงงาน ทัวราชอาณาจักร (รอบที่ 2) กรกฎาคม-กันยายน 2516
No.	27	Final Report of the Labor Force Survey, Whole Kingdom (Round 2) July-September 1973
ฉบับที่	28	รายงานเบื้องต้นการสำรวจแรงงาน ทัวราชอาณาจักร (รอบที่ 1) มกราคม-มีนาคม 2517
No.	28	Preliminary Report of the Labor Force Survey, Whole Kingdom (Round 1) January-March 1974
ฉบับที่	29	รายงานภาคสมบรูณ์การสำรวจแรงงาน ทัวราชอาณาจักร (รอบที่ 1) มกราคม-มีนาคม 2517
No.	29	Final Report of the Labor Force Survey, Whole Kingdom (Round 1) January-March 1974
ฉบับที่	30	รายงานเบื้องต้นการสำรวจแรงงาน ทัวราชอาณาจักร (รอบที่ 2) กรกฎาคม-กันยายน 2517
No.	30	Preliminary Report of the Labor Force Survey, Whole Kingdom (Round 2) July-September 1974
ฉบับที่	31	รายงานภาคสมบรูณ์การสำรวจแรงงาน ทัวราชอาณาจักร (รอบที่ 2) กรกฎาคม-กันยายน 2517
No.	31	Final Report of the Labor Force Survey, Whole Kingdom (Round 2) July-September 1974









ฉบับที่	86	รายงานผลการสำรวจภาวะการทำงานของประชากร ทั้งราชอาณาจักร (รอบที่ 2) พฤษภาคม 2541
No.	86	Report of the Labor Force Survey, Whole Kingdom (Round 2) May 1998
ฉบับที่	87	รายงานผลการสำรวจภาวะการทำงานของประชากร ทั้งราชอาณาจักร (รอบที่ 3) สิงหาคม 2541
No.	87	Report of the Labor Force Survey, Whole Kingdom (Round 3) August 1998
ฉบับที่	88	รายงานผลการสำรวจภาวะการทำงานของประชากร ทั้งราชอาณาจักร (รอบที่ 4) พฤศจิกายน 2541
No.	88	Report of the Labor Force Survey, Whole Kingdom (Round 4) November 1998
ฉบับที่	89	รายงานผลการสำรวจภาวะการทำงานของประชากร ทั้งราชอาณาจักร (รอบที่ 1) กุมภาพันธ์ 2542
No.	89	Report of the Labor Force Survey, Whole Kingdom (Round 1) February 1999
ฉบับที่	90	รายงานผลการสำรวจภาวะการทำงานของประชากร ทั้งราชอาณาจักร (รอบที่ 2) พฤษภาคม 2542
No.	90	Report of the Labor Force Survey, Whole Kingdom (Round 2) May 1999
ฉบับที่	91	รายงานผลการสำรวจภาวะการทำงานของประชากร ทั้งราชอาณาจักร (รอบที่ 3) สิงหาคม 2542
No.	91	Report of the Labor Force Survey, Whole Kingdom (Round 3) August 1999
ฉบับที่	92	รายงานผลการสำรวจภาวะการทำงานของประชากร ทั้งราชอาณาจักร (รอบที่ 4) พฤศจิกายน 2542
No.	92	Report of the Labor Force Survey, Whole Kingdom (Round 4) November 1999
ฉบับที่	93	รายงานผลการสำรวจภาวะการทำงานของประชากร ทั้งราชอาณาจักร (รอบที่ 1) กุมภาพันธ์ 2543
No.	93	Report of the Labor Force Survey, Whole Kingdom (Round 1) February 2000
ฉบับที่	94	รายงานผลการสำรวจภาวะการทำงานของประชากร ทั้งราชอาณาจักร (รอบที่ 2) พฤษภาคม 2543
No.	94	Report of the Labor Force Survey, Whole Kingdom (Round 2) May 2000
ฉบับที่	95	รายงานผลการสำรวจภาวะการทำงานของประชากร ทั้งราชอาณาจักร (รอบที่ 3) สิงหาคม 2543
No.	95	Report of the Labor Force Survey, Whole Kingdom (Round 3) August 2000
ฉบับที่	96	รายงานผลการสำรวจภาวะการทำงานของประชากร ทั้งราชอาณาจักร (รอบที่ 4) พฤศจิกายน 2543
No.	96	Report of the Labor Force Survey, Whole Kingdom (Round 4) November 2000
ฉบับที่	97	รายงานผลการสำรวจภาวะการทำงานของประชากร ทั้งราชอาณาจักร (ไตรมาสที่ 1) มกราคม-มีนาคม 2544
No.	97	Report of the Labor Force Survey, Whole Kingdom (Quarter 1) January-March 2001
ฉบับที่	98	รายงานผลการสำรวจภาวะการทำงานของประชากร ทั้งราชอาณาจักร (ไตรมาสที่ 2) เมษายน-มิถุนายน 2544
No.	98	Report of the Labor Force Survey, Whole Kingdom (Quarter 2) April-June 2001
ฉบับที่	99	รายงานผลการสำรวจภาวะการทำงานของประชากร ทั้งราชอาณาจักร (ไตรมาสที่ 3) กรกฎาคม-กันยายน 2544
No.	99	Report of the Labor Force Survey, Whole Kingdom (Quarter 3) July-September 2001
ฉบับที่	100	รายงานผลการสำรวจภาวะการทำงานของประชากร ทั้งราชอาณาจักร (ไตรมาสที่ 4) ตุลาคม-ธันวาคม 2544
No.	100	Report of the Labor Force Survey, Whole Kingdom (Quarter 4) October-December 2001

ฉบับที่	101	รายงานผลการสำรวจภาวะการทำงานของประชากร ทั้งราชอาณาจักร (ไตรมาสที่ 1) มกราคม-มีนาคม 2545
No.	101	Report of the Labor Force Survey, Whole Kingdom (Quarter 1) January-March 2002
ฉบับที่	102	รายงานผลการสำรวจภาวะการทำงานของประชากร ทั้งราชอาณาจักร (ไตรมาสที่ 2) เมษายน-มิถุนายน 2545
No.	102	Report of the Labor Force Survey, Whole Kingdom (Quarter 2) April-June 2002
ฉบับที่	103	รายงานผลการสำรวจภาวะการทำงานของประชากร ทั้งราชอาณาจักร (ไตรมาสที่ 3) กรกฎาคม-กันยายน 2545
No.	103	Report of the Labor Force Survey, Whole Kingdom (Quarter 3) July-September 2002
ฉบับที่	104	รายงานผลการสำรวจภาวะการทำงานของประชากร ทั้งราชอาณาจักร (ไตรมาสที่ 4) ตุลาคม-ธันวาคม 2545
No.	104	Report of the Labor Force Survey, Whole Kingdom (Quarter 4) October-December 2002
ฉบับที่	105	รายงานผลการสำรวจภาวะการทำงานของประชากร ทั้งราชอาณาจักร (ไตรมาสที่ 1) มกราคม-มีนาคม 2546
No.	105	Report of the Labor Force Survey, Whole Kingdom (Quarter 1) January-March 2003
ฉบับที่	106	รายงานผลการสำรวจภาวะการทำงานของประชากร ทั้งราชอาณาจักร (ไตรมาสที่ 2) เมษายน-มิถุนายน 2546
No.	106	Report of the Labor Force Survey, Whole Kingdom (Quarter 2) April-June 2003
ฉบับที่	107	รายงานผลการสำรวจภาวะการทำงานของประชากร ทั้งราชอาณาจักร (ไตรมาสที่ 3) กรกฎาคม-กันยายน 2546
No.	107	Report of the Labor Force Survey, Whole Kingdom (Quarter 3) July-September 2003
ฉบับที่	108	รายงานผลการสำรวจภาวะการทำงานของประชากร ทั้งราชอาณาจักร (ไตรมาสที่ 4) ตุลาคม-ธันวาคม 2546
No.	108	Report of the Labor Force Survey, Whole Kingdom (Quarter 4) October-December 2003
ฉบับที่	109	รายงานผลการสำรวจภาวะการทำงานของประชากร ทั้งราชอาณาจักร (ไตรมาสที่ 1) มกราคม-มีนาคม 2547
No.	109	Report of the Labor Force Survey, Whole Kingdom (Quarter 1) January-March 2004
ฉบับที่	110	รายงานผลการสำรวจภาวะการทำงานของประชากร ทั้งราชอาณาจักร (ไตรมาสที่ 2) เมษายน-มิถุนายน 2547
No.	110	Report of the Labor Force Survey, Whole Kingdom (Quarter 2) April-June 2004
ฉบับที่	111	รายงานผลการสำรวจภาวะการทำงานของประชากร ทั้งราชอาณาจักร (ไตรมาสที่ 3) กรกฎาคม-กันยายน 2547
No.	111	Report of the Labor Force Survey, Whole Kingdom (Quarter 3) July-September 2004

ฉบับที่	112	รายงานผลการสำรวจภาวะการทำงานของคนไทยทั้งประเทศ (ไตรมาสที่ 4) ตุลาคม - ธันวาคม 2547
No.	112	Report of the Labor Force Survey, Whole Kingdom (Quarter 4) October-December 2004
ฉบับที่	113	รายงานผลการสำรวจภาวะการทำงานของคนไทยทั้งประเทศ (ไตรมาสที่ 1) มกราคม-มีนาคม 2548
No.	113	Report of the Labor Force Survey, Whole Kingdom (Quarter 1) January-March 2005
ฉบับที่	114	รายงานผลการสำรวจภาวะการทำงานของคนไทยทั้งประเทศ (ไตรมาสที่ 2) เมษายน-มิถุนายน 2548
No.	114	Report of the Labor Force Survey, Whole Kingdom (Quarter 2) April-June 2005
ฉบับที่	115	รายงานผลการสำรวจภาวะการทำงานของคนไทยทั้งประเทศ (ไตรมาสที่ 3) กรกฎาคม-กันยายน 2548
No.	115	Report of the Labor Force Survey, Whole Kingdom (Quarter 3) July-September 2005
ฉบับที่	116	รายงานผลการสำรวจภาวะการทำงานของคนไทยทั้งประเทศ (ไตรมาสที่ 4) ตุลาคม - ธันวาคม 2548
No.	116	Report of the Labor Force Survey, Whole Kingdom (Quarter 4) October-December 2005
ฉบับที่	117	รายงานผลการสำรวจภาวะการทำงานของคนไทยทั้งประเทศ (ไตรมาสที่ 1) มกราคม-มีนาคม 2549
No.	117	Report of the Labor Force Survey, Whole Kingdom (Quarter 1) January-March 2006
ฉบับที่	118	รายงานผลการสำรวจภาวะการทำงานของคนไทยทั้งประเทศ (ไตรมาสที่ 2) เมษายน-มิถุนายน 2549
No.	118	Report of the Labor Force Survey, Whole Kingdom (Quarter 2) April-June 2006
ฉบับที่	119	รายงานผลการสำรวจภาวะการทำงานของคนไทยทั้งประเทศ (ไตรมาสที่ 3) กรกฎาคม-กันยายน 2549
No.	119	Report of the Labor Force Survey, Whole Kingdom (Quarter 3) July-September 2006
ฉบับที่	120	รายงานผลการสำรวจภาวะการทำงานของคนไทยทั้งประเทศ (ไตรมาสที่ 4) ตุลาคม - ธันวาคม 2549
No.	120	Report of the Labor Force Survey, Whole Kingdom (Quarter 4) October-December 2006
ฉบับที่	121	รายงานผลการสำรวจภาวะการทำงานของคนไทยทั้งประเทศ (ไตรมาสที่ 1) มกราคม-มีนาคม 2550
No.	121	Report of the Labor Force Survey, Whole Kingdom (Quarter 1) January-March 2007
ฉบับที่	122	รายงานผลการสำรวจภาวะการทำงานของคนไทยทั้งประเทศ (ไตรมาสที่ 2) เมษายน-มิถุนายน 2550
No.	122	Report of the Labor Force Survey, Whole Kingdom (Quarter 2) April-June 2007

ฉบับที่	123	รายงานผลการสำรวจภาวะการทำงานของประชากร ทัวราชอาณาจักร (ไตรมาสที่ 3) กรกฎาคม-กันยายน 2550
No.	123	Report of the Labor Force Survey, Whole Kingdom (Quarter 3) July-September 2007
ฉบับที่	124	รายงานผลการสำรวจภาวะการทำงานของประชากร ทัวราชอาณาจักร (ไตรมาสที่ 4) ตุลาคม - ธันวาคม 2550
No.	124	Report of the Labor Force Survey, Whole Kingdom (Quarter 4) October-December 2007
ฉบับที่	125	รายงานผลการสำรวจภาวะการทำงานของประชากร ทัวราชอาณาจักร (ไตรมาสที่ 1) มกราคม - มีนาคม 2551
No.	125	Report of the Labor Force Survey, Whole Kingdom (Quarter 1) January-March 2008
ฉบับที่	126	รายงานผลการสำรวจภาวะการทำงานของประชากร ทัวราชอาณาจักร (ไตรมาสที่ 2) เมษายน-มิถุนายน 2551
No.	126	Report of the Labor Force Survey, Whole Kingdom (Quarter 2) April-June 2008
ฉบับที่	127	รายงานผลการสำรวจภาวะการทำงานของประชากร ทัวราชอาณาจักร (ไตรมาสที่ 3) กรกฎาคม-กันยายน 2551
No.	127	Report of the Labor Force Survey, Whole Kingdom (Quarter 3) July-September 2008
ฉบับที่	128	รายงานผลการสำรวจภาวะการทำงานของประชากร ทัวราชอาณาจักร (ไตรมาสที่ 4) ตุลาคม - ธันวาคม 2551
No.	128	Report of the Labor Force Survey, Whole Kingdom (Quarter 4) October-December 2008
ฉบับที่	129	รายงานผลการสำรวจภาวะการทำงานของประชากร ทัวราชอาณาจักร (ไตรมาสที่ 1) มกราคม - มีนาคม 2552
No.	129	Report of the Labor Force Survey, Whole Kingdom (Quarter 1) January-March 2009
ฉบับที่	130	รายงานผลการสำรวจภาวะการทำงานของประชากร ทัวราชอาณาจักร (ไตรมาสที่ 2) เมษายน-มิถุนายน 2552
No.	130	Report of the Labor Force Survey, Whole Kingdom (Quarter 2) April-June 2009
ฉบับที่	131	รายงานผลการสำรวจภาวะการทำงานของประชากร ทัวราชอาณาจักร (ไตรมาสที่ 3) กรกฎาคม-กันยายน 2552
No.	131	Report of the Labor Force Survey, Whole Kingdom (Quarter 3) July-September 2009
ฉบับที่	132	รายงานผลการสำรวจภาวะการทำงานของประชากร ทัวราชอาณาจักร (ไตรมาสที่ 4) ตุลาคม - ธันวาคม 2552
No.	132	Report of the Labor Force Survey, Whole Kingdom (Quarter 4) October-December 2009
ฉบับที่	133	รายงานผลการสำรวจภาวะการทำงานของประชากร ทัวราชอาณาจักร (ไตรมาสที่ 1) มกราคม - มีนาคม 2553
No.	133	Report of the Labor Force Survey, Whole Kingdom (Quarter 1) January-March 2010

ฉบับที่	134	รายงานผลการสำรวจภาวะการทำงานของประชากร ทั้งราชอาณาจักร (ไตรมาสที่ 2) เมษายน-มิถุนายน 2553
No.	134	Report of the Labor Force Survey, Whole Kingdom (Quarter 2) April-June 2010
ฉบับที่	135	รายงานผลการสำรวจภาวะการทำงานของประชากร ทั้งราชอาณาจักร (ไตรมาสที่ 3) 2553
No.	135	Report of the Labor Force Survey, Whole Kingdom (Quarter 3) 2010
ฉบับที่	136	รายงานผลการสำรวจภาวะการทำงานของประชากร ทั้งราชอาณาจักร (ไตรมาสที่ 4) ตุลาคม - ธันวาคม 2553
No.	136	Report of the Labor Force Survey, Whole Kingdom (Quarter 4) October-December 2010
ฉบับที่	137	รายงานผลการสำรวจภาวะการทำงานของประชากร ทั้งราชอาณาจักร (ไตรมาสที่ 1) มกราคม - มีนาคม 2554
No.	137	Report of the Labor Force Survey, Whole Kingdom (Quarter 1) January-March 2011
ฉบับที่	138	รายงานผลการสำรวจภาวะการทำงานของประชากร ทั้งราชอาณาจักร (ไตรมาสที่ 2) เมษายน - มิถุนายน 2554
No.	138	Report of the Labor Force Survey, Whole Kingdom (Quarter 2) April-June 2011
ฉบับที่	139	รายงานผลการสำรวจภาวะการทำงานของประชากร ทั้งราชอาณาจักร (ไตรมาสที่ 3) กรกฎาคม - กันยายน 2554
No.	139	Report of the Labor Force Survey, Whole Kingdom (Quarter 3) July-September 2011
ฉบับที่	140	รายงานผลการสำรวจภาวะการทำงานของประชากร ทั้งราชอาณาจักร (ไตรมาสที่ 4) ตุลาคม - ธันวาคม 2554
No.	140	Report of the Labor Force Survey, Whole Kingdom (Quarter 4) October-December 2011
ฉบับที่	141	รายงานผลการสำรวจภาวะการทำงานของประชากร ทั้งราชอาณาจักร (ไตรมาสที่ 1) มกราคม - มีนาคม 2555
No.	141	Report of the Labor Force Survey, Whole Kingdom (Quarter 1) January-March 2012
ฉบับที่	142	รายงานผลการสำรวจภาวะการทำงานของประชากร ทั้งราชอาณาจักร (ไตรมาสที่ 2) เมษายน - มิถุนายน 2555
No.	142	Report of the Labor Force Survey, Whole Kingdom (Quarter 2) April-June 2012
ฉบับที่	143	รายงานผลการสำรวจภาวะการทำงานของประชากร ทั้งราชอาณาจักร (ไตรมาสที่ 3) กรกฎาคม - กันยายน 2555
No.	143	Report of the Labor Force Survey, Whole Kingdom (Quarter 3) July-September 2012
ฉบับที่	144	รายงานผลการสำรวจภาวะการทำงานของประชากร ทั้งราชอาณาจักร (ไตรมาสที่ 4) ตุลาคม- ธันวาคม 2555
No.	144	Report of the Labor Force Survey, Whole Kingdom (Quarter 4) October- December 2012
ฉบับที่	145	รายงานผลการสำรวจภาวะการทำงานของประชากร ทั้งราชอาณาจักร (ไตรมาสที่ 1) มกราคม- มีนาคม 2556
No.	145	Report of the Labor Force Survey, Whole Kingdom (Quarter 1) January- March 2013



ฉบับที่	146	รายงานผลการสำรวจภาวะการทำงานของประชากร ทั้งราชอาณาจักร (ไตรมาสที่ 2) เมษายน- มิถุนายน 2556
No.	146	Report of the Labor Force Survey, Whole Kingdom (Quarter 2) April- June 2013
ฉบับที่	147	รายงานผลการสำรวจภาวะการทำงานของประชากร ทั้งราชอาณาจักร (ไตรมาสที่ 3) กรกฎาคม- กันยายน 2556
No.	147	Report of the Labor Force Survey, Whole Kingdom (Quarter 3) July- September 2013
ฉบับที่	148	รายงานผลการสำรวจภาวะการทำงานของประชากร ทั้งราชอาณาจักร (ไตรมาสที่ 4) ตุลาคม- ธันวาคม 2556
No.	148	Report of the Labor Force Survey, Whole Kingdom (Quarter 4) October- December 2013
ฉบับที่	149	รายงานผลการสำรวจภาวะการทำงานของประชากร ทั้งราชอาณาจักร (ไตรมาสที่ 1) มกราคม- มีนาคม 2557
No.	149	Report of the Labor Force Survey, Whole Kingdom (Quarter 1) January- March 2014
ฉบับที่	150	รายงานผลการสำรวจภาวะการทำงานของประชากร ทั้งราชอาณาจักร (ไตรมาสที่ 2) เมษายน- มิถุนายน 2557
No.	150	Report of the Labor Force Survey, Whole Kingdom (Quarter 2) April- June 2014
ฉบับที่	151	รายงานผลการสำรวจภาวะการทำงานของประชากร ทั้งราชอาณาจักร (ไตรมาสที่ 3) กรกฎาคม- กันยายน 2557
No.	151	Report of the Labor Force Survey, Whole Kingdom (Quarter 3) July- September 2014
ฉบับที่	152	รายงานผลการสำรวจภาวะการทำงานของประชากร ทั้งราชอาณาจักร (ไตรมาสที่ 4) ตุลาคม- ธันวาคม 2557
No.	152	Report of the Labor Force Survey, Whole Kingdom (Quarter 4) October- December 2014
ฉบับที่	153	รายงานผลการสำรวจภาวะการทำงานของประชากร ทั้งราชอาณาจักร (ไตรมาสที่ 1) มกราคม- มีนาคม 2558
No.	153	Report of the Labor Force Survey, Whole Kingdom (Quarter 1) January- March 2015
ฉบับที่	154	รายงานผลการสำรวจภาวะการทำงานของประชากร ทั้งราชอาณาจักร (ไตรมาสที่ 2) เมษายน- มิถุนายน 2558
No.	154	Report of the Labor Force Survey, Whole Kingdom (Quarter 2) April- June 2015
ฉบับที่	155	รายงานผลการสำรวจภาวะการทำงานของประชากร ทั้งราชอาณาจักร (ไตรมาสที่ 3) กรกฎาคม- กันยายน 2558
No.	155	Report of the Labor Force Survey, Whole Kingdom (Quarter 3) July- September 2015
ฉบับที่	156	รายงานผลการสำรวจภาวะการทำงานของประชากร ทั้งราชอาณาจักร (ไตรมาสที่ 4) ตุลาคม- ธันวาคม 2558
No.	156	Report of the Labor Force Survey, Whole Kingdom (Quarter 4) October- December 2015

กลุ่มสถิติแรงงาน สำนักสถิติเศรษฐกิจและสังคม  
 สำนักงานสถิติแห่งชาติ กระทรวงเทคโนโลยีสารสนเทศและการสื่อสาร  
 โทร. 02 142 1244 ต่อ 1244 โทรสาร. 02 143 8132  
 e-Mail Add: laborfs@nso.go.th  
 Website: http://www.nso.go.th

ภาวะการทำงานของประชากร ไตรมาสที่ 4 พ.ศ. 2558	(หน่วย: พันคน)
<b>1. กำลังแรงงานรวม</b>	
ชาย	21,077.8
หญิง	17,665.7
<b>2. จำนวนผู้ทำงาน</b>	
ในเขตเทศบาล	17,259.6
นอกเขตเทศบาล	20,815.8
<b>3. จำนวนผู้ทำงานจำแนกตามอุตสาหกรรม</b>	
เกษตรกรรม การป่าไม้ และการประมง	12,940.7
การทำเหมืองแร่ และเหมืองหิน	82.9
การผลิต	6,409.6
การไฟฟ้า ก๊าซ ไอน้ำ และระบบปรับอากาศ	104.6
การจัดหาน้ำ การจัดการ และการบำบัดน้ำเสีย ของเสีย และสิ่งปฏิกูล	83.6
การก่อสร้าง	2,047.3
การขนส่ง การขายปลีก และการซ่อมแซมยานยนต์และรถจักรยานยนต์	6,101.0
การขนส่ง และสถานที่เก็บสินค้า	1,226.7
กิจกรรมโรงแรม และการบริการด้านอาหาร	2,669.4
ข้อมูลข่าวสารและการสื่อสาร	232.4
กิจการทางการเงินและการประกันภัย	545.6
กิจกรรมอสังหาริมทรัพย์	200.2
กิจกรรมทางวิชาชีพ วิทยาศาสตร์ และเทคนิค	359.7
กิจกรรมการบริหารและการบริการสนับสนุน	579.7
การบริหารราชการ การป้องกันประเทศและการประกันสังคมภาคบังคับ	1,599.3
การศึกษา	1,196.5
กิจกรรมด้านสุขภาพและงานสังคมสงเคราะห์	722.3
ศิลปะ ความบันเทิง และนันทนาการ	234.1
กิจกรรมบริการด้านอื่นๆ	741.1
กิจกรรมการจ้างงานในครัวเรือนส่วนบุคคล กิจกรรมการผลิตสินค้าและบริการที่ทำขึ้นเองเพื่อใช้ในครัวเรือน	233.3
กิจกรรมขององค์การระหว่างประเทศ	2.8
<b>4. จำนวนผู้ว่างงาน</b>	
ผู้ชาย	184.6
ผู้หญิง	124.2
กรุงเทพมหานคร	47.1
ภาคกลาง	104.0
ภาคเหนือ	47.7
ภาคตะวันออกเฉียงเหนือ	52.3
ภาคใต้	57.9
<b>5. จำนวนผู้ว่างงานของกลุ่มวัยรุ่น (15-24 ปี)</b>	
ผู้ชาย	71.9
ผู้หญิง	62.7
กรุงเทพมหานคร	18.5
ภาคกลาง	37.6
ภาคเหนือ	21.7
ภาคตะวันออกเฉียงเหนือ	24.6
ภาคใต้	32.3

## คณะผู้จัดทำ CD - ROM

หน่วยงานเจ้าของเรื่อง

กลุ่มสถิติแรงงาน  
สำนักสถิติเศรษฐกิจและสังคม  
โทร. 0 2142 1244

หน่วยงานผลิตและออกแบบ

กลุ่มบูรณาการข้อมูลสถิติ  
สำนักสถิติพยากรณ์  
โทร. 0 2141 7494



## ตารางสถิติในรูปแบบ Format Excel

ทั่วราชอาณาจักร

## ตารางสถิติในรูปแบบ Format Excel ทัวราชอาณาจักร

- ตารางที่ 1 จำนวนประชากร จำแนกตามกลุ่มอายุ สถานภาพแรงงาน
- ตารางที่ 2 จำนวนประชากรอายุ 15 ปี ขึ้นไป จำแนกตามสถานภาพสมรส สถานภาพแรงงาน
- ตารางที่ 3 จำนวนประชากรอายุ 15 ปีขึ้นไป จำแนกตามระดับการศึกษาที่สำเร็จ สถานภาพแรงงาน
- ตารางที่ 4 ผู้มีงานทำ จำแนกตามระดับการศึกษาที่สำเร็จ อาชีพ
- ตารางที่ 5 ผู้มีงานทำ จำแนกตามระดับการศึกษาที่สำเร็จ อุตสาหกรรม
- ตารางที่ 6 ผู้มีงานทำ จำแนกตามสถานภาพการทำงาน อาชีพ
- ตารางที่ 7 ผู้มีงานทำ จำแนกตามสถานภาพการทำงาน อุตสาหกรรม
- ตารางที่ 8 จำนวนผู้มีงานทำ จำแนกตามอาชีพ และอุตสาหกรรม
- ตารางที่ 9 ผู้มีงานทำ จำแนกตามอาชีพ จำนวนชั่วโมงทำงานต่อสัปดาห์ การมีเวลาเหลือพอที่จะทำงานเพิ่มขึ้น
- ตารางที่ 10 ผู้มีงานทำ จำแนกตามอุตสาหกรรม จำนวนชั่วโมงทำงานต่อสัปดาห์ การมีเวลาเหลือพอที่จะทำงานเพิ่มขึ้น
- ตารางที่ 11 ผู้มีงานทำ จำแนกตามสถานภาพการทำงาน จำนวนชั่วโมงทำงานต่อสัปดาห์ การมีเวลาเหลือพอที่จะทำงานเพิ่มขึ้น
- ตารางที่ 12 ผู้มีงานทำ จำแนกตามกลุ่มอายุ ชั่วโมงการทำงานต่อสัปดาห์ การมีเวลาเหลือพอที่จะทำงานเพิ่มขึ้น
- ตารางที่ 13 จำนวนผู้ว่างงาน ที่หางานทำ จำแนกตามระยะเวลาที่หางานทำ ระดับการศึกษาที่สำเร็จ
- ตารางที่ 14 จำนวนผู้ว่างงาน ที่เคยทำงานมาก่อน จำแนกตามอาชีพที่ทำครั้งสุดท้าย อุตสาหกรรมที่ทำครั้งสุดท้าย
- ตารางที่ 15 ลูกจ้าง จำแนกตามค่าจ้างเฉลี่ย ผลประโยชน์อื่นๆ ที่ได้รับ อุตสาหกรรม
- ตารางที่ 16 ลูกจ้างเอกชน จำแนกตามค่าจ้างเฉลี่ย ผลประโยชน์อื่นๆ ที่ได้รับ อุตสาหกรรม
- ตารางที่ 17 ลูกจ้างรัฐบาล จำแนกตามค่าจ้างเฉลี่ย ผลประโยชน์อื่นๆ ที่ได้รับ อุตสาหกรรม
- ตารางที่ 18 ลูกจ้าง จำแนกตาม อาชีพ ระดับของรายได้
- ตารางที่ 19 ลูกจ้าง จำแนกตาม อุตสาหกรรม ระดับของรายได้

กรุงเทพมหานคร

## ตารางสถิติในรูปแบบ Format Excel กรุงเทพมหานคร

- ตารางที่ 1 จำนวนประชากร จำแนกตามกลุ่มอายุ สถานภาพแรงงาน
- ตารางที่ 2 จำนวนประชากรอายุ 15 ปี ขึ้นไป จำแนกตามสถานภาพสมรส สถานภาพแรงงาน
- ตารางที่ 3 จำนวนประชากรอายุ 15 ปีขึ้นไป จำแนกตามระดับการศึกษาที่สำเร็จ สถานภาพแรงงาน
- ตารางที่ 4 ผู้มีงานทำ จำแนกตามระดับการศึกษาที่สำเร็จ อาชีพ
- ตารางที่ 5 ผู้มีงานทำ จำแนกตามระดับการศึกษาที่สำเร็จ อุตสาหกรรม
- ตารางที่ 6 ผู้มีงานทำ จำแนกตามสถานภาพการทำงาน อาชีพ
- ตารางที่ 7 ผู้มีงานทำ จำแนกตามสถานภาพการทำงาน อุตสาหกรรม
- ตารางที่ 8 จำนวนผู้มีงานทำ จำแนกตามอาชีพ และอุตสาหกรรม
- ตารางที่ 9 ผู้มีงานทำ จำแนกตามอาชีพ จำนวนชั่วโมงทำงานต่อสัปดาห์ การมีเวลาเหลือพอที่จะทำงานเพิ่มขึ้น
- ตารางที่ 10 ผู้มีงานทำ จำแนกตามอุตสาหกรรม จำนวนชั่วโมงทำงานต่อสัปดาห์ การมีเวลาเหลือพอที่จะทำงานเพิ่มขึ้น
- ตารางที่ 11 ผู้มีงานทำ จำแนกตามสถานภาพการทำงาน จำนวนชั่วโมงทำงานต่อสัปดาห์ การมีเวลาเหลือพอที่จะทำงานเพิ่มขึ้น
- ตารางที่ 12 ผู้มีงานทำ จำแนกตามกลุ่มอายุ ชั่วโมงการทำงานต่อสัปดาห์ การมีเวลาเหลือพอที่จะทำงานเพิ่มขึ้น
- ตารางที่ 13 จำนวนผู้ว่างงาน ที่หางานทำ จำแนกตามระยะเวลาที่หางานทำ ระดับการศึกษาที่สำเร็จ
- ตารางที่ 14 จำนวนผู้ว่างงาน ที่เคยทำงานมาก่อน จำแนกตามอาชีพที่ทำครั้งสุดท้าย อุตสาหกรรมที่ทำครั้งสุดท้าย
- ตารางที่ 15 ลูกจ้าง จำแนกตามค่าจ้างเฉลี่ย ผลประโยชน์อื่นๆ ที่ได้รับ อุตสาหกรรม
- ตารางที่ 16 ลูกจ้างเอกชน จำแนกตามค่าจ้างเฉลี่ย ผลประโยชน์อื่นๆ ที่ได้รับ อุตสาหกรรม
- ตารางที่ 17 ลูกจ้างรัฐบาล จำแนกตามค่าจ้างเฉลี่ย ผลประโยชน์อื่นๆ ที่ได้รับ อุตสาหกรรม
- ตารางที่ 18 ลูกจ้าง จำแนกตาม อาชีพ ระดับของรายได้
- ตารางที่ 19 ลูกจ้าง จำแนกตาม อุตสาหกรรม ระดับของรายได้



ภาคกลาง

## ตารางสถิติในรูป Format Excel ภาคกลาง

- ตารางที่ 1 จำนวนประชากร จำแนกตามกลุ่มอายุ สถานภาพแรงงาน
- ตารางที่ 2 จำนวนประชากรอายุ 15 ปี ขึ้นไป จำแนกตามสถานภาพสมรส สถานภาพแรงงาน
- ตารางที่ 3 จำนวนประชากรอายุ 15 ปีขึ้นไป จำแนกตามระดับการศึกษาที่สำเร็จ สถานภาพแรงงาน
- ตารางที่ 4 ผู้มีงานทำ จำแนกตามระดับการศึกษาที่สำเร็จ อาชีพ
- ตารางที่ 5 ผู้มีงานทำ จำแนกตามระดับการศึกษาที่สำเร็จ อุตสาหกรรม
- ตารางที่ 6 ผู้มีงานทำ จำแนกตามสถานภาพการทำงาน อาชีพ
- ตารางที่ 7 ผู้มีงานทำ จำแนกตามสถานภาพการทำงาน อุตสาหกรรม
- ตารางที่ 8 จำนวนผู้มีงานทำ จำแนกตามอาชีพ และอุตสาหกรรม
- ตารางที่ 9 ผู้มีงานทำ จำแนกตามอาชีพ จำนวนชั่วโมงทำงานต่อสัปดาห์ การมีเวลาเหลือพอที่จะทำงานเพิ่มขึ้น
- ตารางที่ 10 ผู้มีงานทำ จำแนกตามอุตสาหกรรม จำนวนชั่วโมงทำงานต่อสัปดาห์ การมีเวลาเหลือพอที่จะทำงานเพิ่มขึ้น
- ตารางที่ 11 ผู้มีงานทำ จำแนกตามสถานภาพการทำงาน จำนวนชั่วโมงทำงานต่อสัปดาห์ การมีเวลาเหลือพอที่จะทำงานเพิ่มขึ้น
- ตารางที่ 12 ผู้มีงานทำ จำแนกตามกลุ่มอายุ ชั่วโมงการทำงานต่อสัปดาห์ การมีเวลาเหลือพอที่จะทำงานเพิ่มขึ้น
- ตารางที่ 13 จำนวนผู้ว่างงาน ที่หางานทำ จำแนกตามระยะเวลาที่หางานทำ ระดับการศึกษาที่สำเร็จ
- ตารางที่ 14 จำนวนผู้ว่างงาน ที่เคยทำงานมาก่อน จำแนกตามอาชีพที่ทำครั้งสุดท้าย อุตสาหกรรมที่ทำครั้งสุดท้าย
- ตารางที่ 15 ลูกจ้าง จำแนกตามค่าจ้างเฉลี่ย ผลประโยชน์อื่นๆ ที่ได้รับ อุตสาหกรรม
- ตารางที่ 16 ลูกจ้างเอกชน จำแนกตามค่าจ้างเฉลี่ย ผลประโยชน์อื่นๆ ที่ได้รับ อุตสาหกรรม
- ตารางที่ 17 ลูกจ้างรัฐบาล จำแนกตามค่าจ้างเฉลี่ย ผลประโยชน์อื่นๆ ที่ได้รับ อุตสาหกรรม
- ตารางที่ 18 ลูกจ้าง จำแนกตาม อาชีพ ระดับของรายได้
- ตารางที่ 19 ลูกจ้าง จำแนกตาม อุตสาหกรรม ระดับของรายได้

ภาคเหนือ

## ตารางสถิติในรูป Format Excel ภาคเหนือ

- ตารางที่ 1 จำนวนประชากร จำแนกตามกลุ่มอายุ สถานภาพแรงงาน
- ตารางที่ 2 จำนวนประชากรอายุ 15 ปี ขึ้นไป จำแนกตามสถานภาพสมรส สถานภาพแรงงาน
- ตารางที่ 3 จำนวนประชากรอายุ 15 ปีขึ้นไป จำแนกตามระดับการศึกษาที่สำเร็จ สถานภาพแรงงาน
- ตารางที่ 4 ผู้มีงานทำ จำแนกตามระดับการศึกษาที่สำเร็จ อาชีพ
- ตารางที่ 5 ผู้มีงานทำ จำแนกตามระดับการศึกษาที่สำเร็จ อุตสาหกรรม
- ตารางที่ 6 ผู้มีงานทำ จำแนกตามสถานภาพการทำงาน อาชีพ
- ตารางที่ 7 ผู้มีงานทำ จำแนกตามสถานภาพการทำงาน อุตสาหกรรม
- ตารางที่ 8 จำนวนผู้มีงานทำ จำแนกตามอาชีพ และอุตสาหกรรม
- ตารางที่ 9 ผู้มีงานทำ จำแนกตามอาชีพ จำนวนชั่วโมงทำงานต่อสัปดาห์ การมีเวลาเหลือพอที่จะทำงานเพิ่มขึ้น
- ตารางที่ 10 ผู้มีงานทำ จำแนกตามอุตสาหกรรม จำนวนชั่วโมงทำงานต่อสัปดาห์ การมีเวลาเหลือพอที่จะทำงานเพิ่มขึ้น
- ตารางที่ 11 ผู้มีงานทำ จำแนกตามสถานภาพการทำงาน จำนวนชั่วโมงทำงานต่อสัปดาห์ การมีเวลาเหลือพอที่จะทำงานเพิ่มขึ้น
- ตารางที่ 12 ผู้มีงานทำ จำแนกตามกลุ่มอายุ ชั่วโมงการทำงานต่อสัปดาห์ การมีเวลาเหลือพอที่จะทำงานเพิ่มขึ้น
- ตารางที่ 13 จำนวนผู้ว่างงาน ที่หางานทำ จำแนกตามระยะเวลาที่หางานทำ ระดับการศึกษาที่สำเร็จ
- ตารางที่ 14 จำนวนผู้ว่างงาน ที่เคยทำงานมาก่อน จำแนกตามอาชีพที่ทำครั้งสุดท้าย อุตสาหกรรมที่ทำครั้งสุดท้าย
- ตารางที่ 15 ลูกจ้าง จำแนกตามค่าจ้างเฉลี่ย ผลประโยชน์อื่นๆ ที่ได้รับ อุตสาหกรรม
- ตารางที่ 16 ลูกจ้างเอกชน จำแนกตามค่าจ้างเฉลี่ย ผลประโยชน์อื่นๆ ที่ได้รับ อุตสาหกรรม
- ตารางที่ 17 ลูกจ้างรัฐบาล จำแนกตามค่าจ้างเฉลี่ย ผลประโยชน์อื่นๆ ที่ได้รับ อุตสาหกรรม
- ตารางที่ 18 ลูกจ้าง จำแนกตาม อาชีพ ระดับของรายได้
- ตารางที่ 19 ลูกจ้าง จำแนกตาม อุตสาหกรรม ระดับของรายได้

ภาคตะวันออกเฉียงเหนือ

## ตารางสถิติในรูปแบบ Format Excel ภาคตะวันออกเฉียงเหนือ

- ตารางที่ 1 จำนวนประชากร จำแนกตามกลุ่มอายุ สถานภาพแรงงาน
- ตารางที่ 2 จำนวนประชากรอายุ 15 ปี ขึ้นไป จำแนกตามสถานภาพสมรส สถานภาพแรงงาน
- ตารางที่ 3 จำนวนประชากรอายุ 15 ปีขึ้นไป จำแนกตามระดับการศึกษาที่สำเร็จ สถานภาพแรงงาน
- ตารางที่ 4 ผู้มีงานทำ จำแนกตามระดับการศึกษาที่สำเร็จ อาชีพ
- ตารางที่ 5 ผู้มีงานทำ จำแนกตามระดับการศึกษาที่สำเร็จ อุตสาหกรรม
- ตารางที่ 6 ผู้มีงานทำ จำแนกตามสถานภาพการทำงาน อาชีพ
- ตารางที่ 7 ผู้มีงานทำ จำแนกตามสถานภาพการทำงาน อุตสาหกรรม
- ตารางที่ 8 จำนวนผู้มีงานทำ จำแนกตามอาชีพ และอุตสาหกรรม
- ตารางที่ 9 ผู้มีงานทำ จำแนกตามอาชีพ จำนวนชั่วโมงทำงานต่อสัปดาห์ การมีเวลาเหลือพอที่จะทำงานเพิ่มขึ้น
- ตารางที่ 10 ผู้มีงานทำ จำแนกตามอุตสาหกรรม จำนวนชั่วโมงทำงานต่อสัปดาห์ การมีเวลาเหลือพอที่จะทำงานเพิ่มขึ้น
- ตารางที่ 11 ผู้มีงานทำ จำแนกตามสถานภาพการทำงาน จำนวนชั่วโมงทำงานต่อสัปดาห์ การมีเวลาเหลือพอที่จะทำงานเพิ่มขึ้น
- ตารางที่ 12 ผู้มีงานทำ จำแนกตามกลุ่มอายุ ชั่วโมงการทำงานต่อสัปดาห์ การมีเวลาเหลือพอที่จะทำงานเพิ่มขึ้น
- ตารางที่ 13 จำนวนผู้ว่างงาน ที่หางานทำ จำแนกตามระยะเวลาที่หางานทำ ระดับการศึกษาที่สำเร็จ และ เพศ
- ตารางที่ 14 จำนวนผู้ว่างงาน ที่เคยทำงานมาก่อน จำแนกตามอาชีพที่ทำครั้งสุดท้าย อุตสาหกรรมที่ทำครั้งสุดท้าย
- ตารางที่ 15 ลูกจ้าง จำแนกตามค่าจ้างเฉลี่ย ผลประโยชน์อื่นๆ ที่ได้รับ อุตสาหกรรม
- ตารางที่ 16 ลูกจ้างเอกชน จำแนกตามค่าจ้างเฉลี่ย ผลประโยชน์อื่นๆ ที่ได้รับ อุตสาหกรรม
- ตารางที่ 17 ลูกจ้างรัฐบาล จำแนกตามค่าจ้างเฉลี่ย ผลประโยชน์อื่นๆ ที่ได้รับ อุตสาหกรรม
- ตารางที่ 18 ลูกจ้าง จำแนกตาม อาชีพ ระดับของรายได้
- ตารางที่ 19 ลูกจ้าง จำแนกตาม อุตสาหกรรม ระดับของรายได้

ภาคใต้

## ตารางสถิติในรูปแบบ Format Excel ภาคใต้

- ตารางที่ 1 จำนวนประชากร จำแนกตามกลุ่มอายุ สถานภาพแรงงาน
- ตารางที่ 2 จำนวนประชากรอายุ 15 ปี ขึ้นไป จำแนกตามสถานภาพสมรส สถานภาพแรงงาน
- ตารางที่ 3 จำนวนประชากรอายุ 15 ปีขึ้นไป จำแนกตามระดับการศึกษาที่สำเร็จ สถานภาพแรงงาน
- ตารางที่ 4 ผู้มีงานทำ จำแนกตามระดับการศึกษาที่สำเร็จ อาชีพ
- ตารางที่ 5 ผู้มีงานทำ จำแนกตามระดับการศึกษาที่สำเร็จ อุตสาหกรรม
- ตารางที่ 6 ผู้มีงานทำ จำแนกตามสถานภาพการทำงาน อาชีพ
- ตารางที่ 7 ผู้มีงานทำ จำแนกตามสถานภาพการทำงาน อุตสาหกรรม
- ตารางที่ 8 จำนวนผู้มีงานทำ จำแนกตามอาชีพ และอุตสาหกรรม
- ตารางที่ 9 ผู้มีงานทำ จำแนกตามอาชีพ จำนวนชั่วโมงทำงานต่อสัปดาห์ การมีเวลาเหลือพอที่จะทำงานเพิ่มขึ้น
- ตารางที่ 10 ผู้มีงานทำ จำแนกตามอุตสาหกรรม จำนวนชั่วโมงทำงานต่อสัปดาห์ การมีเวลาเหลือพอที่จะทำงานเพิ่มขึ้น
- ตารางที่ 11 ผู้มีงานทำ จำแนกตามสถานภาพการทำงาน จำนวนชั่วโมงทำงานต่อสัปดาห์ การมีเวลาเหลือพอที่จะทำงานเพิ่มขึ้น
- ตารางที่ 12 ผู้มีงานทำ จำแนกตามกลุ่มอายุ ชั่วโมงการทำงานต่อสัปดาห์ การมีเวลาเหลือพอที่จะทำงานเพิ่มขึ้น
- ตารางที่ 13 จำนวนผู้ว่างงาน ที่หางานทำ จำแนกตามระยะเวลาที่หางานทำ ระดับการศึกษาที่สำเร็จ
- ตารางที่ 14 จำนวนผู้ว่างงาน ที่เคยทำงานมาก่อน จำแนกตามอาชีพที่ทำครั้งสุดท้าย อุตสาหกรรมที่ทำครั้งสุดท้าย
- ตารางที่ 15 ลูกจ้าง จำแนกตามค่าจ้างเฉลี่ย ผลประโยชน์อื่นๆ ที่ได้รับ อุตสาหกรรม
- ตารางที่ 16 ลูกจ้างเอกชน จำแนกตามค่าจ้างเฉลี่ย ผลประโยชน์อื่นๆ ที่ได้รับ อุตสาหกรรม
- ตารางที่ 17 ลูกจ้างรัฐบาล จำแนกตามค่าจ้างเฉลี่ย ผลประโยชน์อื่นๆ ที่ได้รับ อุตสาหกรรม
- ตารางที่ 18 ลูกจ้าง จำแนกตาม อาชีพ ระดับของรายได้
- ตารางที่ 19 ลูกจ้าง จำแนกตาม อุตสาหกรรม ระดับของรายได้