



ISSN 0858-0200

การสำรวจภาวะการทำงานของประชากร ทั่วราชอาณาจักร

ไตรมาสที่ 3 : กรกฎาคม – กันยายน 2558



THE LABOR FORCE SURVEY
WHOLE KINGDOM
QUARTER 3 : JULY-SEPTEMBER 2015



สำนักงานสถิติแห่งชาติ

สำนักงานสถิติแห่งชาติ

กระทรวงเทคโนโลยีสารสนเทศและการสื่อสาร

NATIONAL STATISTICAL OFFICE

MINISTRY OF INFORMATION AND COMMUNICATION TECHNOLOGY

คำนำ

บทสรุปสำหรับผู้บริหาร

สารบัญแผนภูมิ

สารบัญตาราง

บทที่ 1 บทนำ

- * ความเป็นมาและวัตถุประสงค์
- * สัปดาห์แห่งการสำรวจ
- * คุ้มครอง
- * คำอธิบายศัพท์/แนวคิด/คำจำกัดความ

บทที่ 2 สรุปผลการสำรวจ

- * ลักษณะของกำลังแรงงาน
- * กำลังแรงงานที่เป็นผู้มีงานทำ
- * ลักษณะของกำลังแรงงานที่ว่างงาน
- * ค่าจ้างและเงินเดือน
- * การมีส่วนร่วมในกำลังแรงงาน
- * การว่างงาน
- * ชั่วโมงทำงาน
- * ผลประโยชน์เพิ่มเติม

ภาคผนวก

- * ภาคผนวก ก ระเบียบวิธี
- * ภาคผนวก ข ตารางสถิติ
 - * ทวีราชอาณาจักร
 - * ภาคกลาง
 - * ภาคตะวันออกเฉียงเหนือ
 - * กรุงเทพมหานคร
 - * ภาคเหนือ
 - * ภาคใต้

คณะผู้จัดทำ CD-ROM

หน่วยงานที่เผยแพร่

ตารางสถิติในรูปแบบ Format Excel

- * ทวีราชอาณาจักร
- * ภาคกลาง
- * ภาคตะวันออกเฉียงเหนือ
- * กรุงเทพมหานคร
- * ภาคเหนือ
- * ภาคใต้

หน่วยงานเจ้าของเรื่อง

กลุ่มสถิติแรงงาน
สำนักสถิติเศรษฐกิจและสังคม
สำนักงานสถิติแห่งชาติ
โทรศัพท์ 0 2142 1244
โทรสาร 0 2143 8134
ไปรษณีย์อิเล็กทรอนิกส์: slaborfs@nso.go.th

Division-in-charge

Labor Statistics Group
Economic and Social Statistics Bureau
National Statistical Office
Tel. +66 2142 1244
Fax : +66 2143 8134
E-mail: slaborfs@nso.go.th

หน่วยงานที่เผยแพร่

สำนักสถิติพยากรณ์
สำนักงานสถิติแห่งชาติ
ศูนย์ราชการเฉลิมพระเกียรติ 80 พรรษา อาคารรัฐประศาสนภักดี
ชั้น 2 ถนนแจ้งวัฒนะ เขตหลักสี่ กรุงเทพฯ 10210
โทร. 0 2143 1323 ต่อ 17496
โทรสาร 0 2143 8132
ไปรษณีย์อิเล็กทรอนิกส์ : binfopub@nso.go.th

Distributed by

Statistical Forecasting Bureau,
National Statistical Office,
The Government Complex, Ratthaprasasanabhakti Building
2nd Floor, Chaeng Watthana Rd., Laksi Bangkok 10210
Tel. +66 2143 1323 ext. 17496
Fax: +66 2143 8132
E-mail: binfopub@nso.go.th

ปีที่พิมพ์

2558

Published

2015

คำนำ

สำนักงานสถิติแห่งชาติ ได้เริ่มจัดทำโครงการสำรวจภาวะการทำงานของประชากร ตั้งแต่ พ.ศ. 2506 ในช่วง พ.ศ. 2514-2526 ได้ทำการสำรวจปีละ 2 รอบ โดยรอบแรกเป็นการสำรวนอกฤดูการเกษตร ระหว่างเดือนมกราคมถึงเดือนมีนาคม รอบที่ 2 เป็นการสำรวจในฤดูการเกษตรระหว่างเดือนกรกฎาคมถึงเดือนกันยายน และช่วง พ.ศ. 2527-2540 ทำการสำรวจเป็นปีละ 3 รอบ คือ รอบที่ 1 สำรวในเดือนกุมภาพันธ์ รอบที่ 2 สำรวในเดือนพฤษภาคม รอบที่ 3 สำรวในเดือนสิงหาคม และช่วง พ.ศ. 2541-2543 ทำการสำรวจเพิ่มอีก 1 รอบ เป็นรอบที่ 4 ในเดือนพฤศจิกายน ซึ่งทำให้ได้ข้อมูลเป็นรายไตรมาส เพื่อสนองความต้องการใช้ข้อมูลในระดับจังหวัด สำนักงานสถิติแห่งชาติ ได้ขยายขนาดตัวอย่างและนำเสนอข้อมูลเป็นระดับจังหวัด ทั้งนี้ ตั้งแต่ พ.ศ. 2537 เป็นต้นมา

สำหรับการสำรวจตั้งแต่ พ.ศ. 2544 เป็นต้นไป ได้ดำเนินการสำรวจเป็นรายเดือนแล้วนำข้อมูล 3 เดือนรวมกันเพื่อเสนอข้อมูลเป็นรายไตรมาส และได้มีการปรับอายุผู้อยู่ในกำลังแรงงานจาก 13 ปีขึ้นไปเป็น 15 ปีขึ้นไป เพื่อให้สอดคล้องกับกฎหมายการใช้แรงงานเด็ก ปรับปรุงการจัดจำแนกประเภทของอาชีพ อุตสาหกรรม และสถานภาพการทำงาน ให้สอดคล้องกับมาตรฐานสากล เพื่อให้สามารถเปรียบเทียบข้อมูลกันได้ และปรับเขตการปกครองจากเดิมเขตสุขาภิบาลถูกนำเสนอรวมเป็นนอกเขตเทศบาล มารวมเป็นในเขตเทศบาล ตามพระราชบัญญัติเปลี่ยนแปลงฐานะของสุขาภิบาลเป็นเทศบาล พ.ศ. 2542

รายงานผลการสำรวจฉบับนี้ เป็นรายงานผลการสำรวจภาวะการทำงานของประชากร ฉบับที่ 155 ไตรมาสที่ 3 ซึ่งได้ดำเนินการสำรวจในเดือนกรกฎาคม – กันยายน พ.ศ. 2558

เนื่องจากข้อมูลที่น่าเสนอในรายงานฉบับนี้ได้มาจากการสำรวจด้วยระเบียบวิธีตัวอย่าง ซึ่งอาจมีความคลาดเคลื่อนจากการเลือกตัวอย่างและความคลาดเคลื่อนอื่นๆ รวมอยู่ด้วย จึงขอให้ผู้ใช้ข้อมูลได้คำนึงถึงเรื่องนี้ในการใช้ตัวเลขด้วย

Preface

The Labor Force Survey has been undertaken by the National Statistical Office since 1963. Beginning in 1971, two rounds of the survey for the whole kingdom had been conducted each year, the first round was held during January-March coinciding with the non-agricultural season and the second round was during July-September coinciding with the agricultural season. From 1984-1997, the survey has been conducted 3 rounds a year. And since 1998, the fourth rounds of the survey for the whole kingdom has been added. Since then, the Labor Force Survey has been undertaken 4 rounds a year; the first round in February, the second in May, the third and the fourth rounds in August and November respectively. Commencing from the survey in 1994, the National Statistical Office has expanded the sample size to serve the requirement of the users' needs of data at provincial level.

In the year of 2001, the survey was conducted monthly, and the three months data were combined to present the quarterly data. The age of persons in labor force were changed from 13 years of age and over to 15 years of age and over in order to agree with the child labor law. The international standard of classification in occupation, industry and status of employment were adopted, and area of local administration; sanitary districts, which used to be included in non-municipal area were presently included in municipal area.

This publication presents the results of the Labor Force Survey conducted in July-September 2015. It is the one hundredth and fifty-five in this series of reports.

The published figures should be utilized with full awareness that the survey was based on the sample estimates, and would be subject to both sampling and non-sampling errors.

บทสรุปสำหรับผู้บริหาร ภาวะการทำงานของประชากรไตรมาสที่ 3 พ.ศ. 2558

แผนผังการจำแนกประชากรตามสถานภาพแรงงาน
การสำรวจภาวะการทำงานของประชากร ไตรมาสที่ 3 พ.ศ. 2558



สำนักงานสถิติแห่งชาติ ได้สำรวจภาวะการทำงานของประชากรไตรมาสที่ 3 พ.ศ. 2558 เพื่อให้ทราบถึงภาวะการทำงานและการว่างงานของประชากร ซึ่งสรุปได้ดังนี้ จากจำนวนผู้มีอายุตั้งแต่ 15 ปีขึ้นไป ทั้งสิ้น 55.3 ล้านคน เป็นผู้อยู่ในกำลังแรงงาน 38.8 ล้านคน (ประกอบด้วยผู้มีงานทำ 38.3 ล้านคน ผู้ว่างงาน 3.6 แสนคน ผู้รอดฤดูกาล 8.0 หมื่นคน) และผู้อยู่นอกกำลังแรงงาน 16.5 ล้านคน (ประกอบด้วยผู้ทำงานบ้าน 4.8 ล้านคน ผู้เรียนหนังสือ 4.4 ล้านคน และอื่นๆ เช่น ขรา พิจารณการทำงานไม่ได้ เป็นต้น 7.3 ล้านคน)

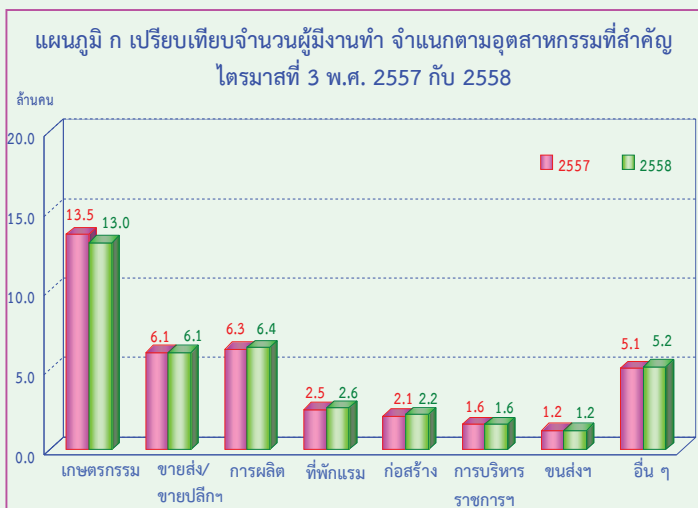

จำนวนผู้ทำงานลดลง 1.0 แสนคน (จาก 38.4 ล้านคน เป็น 38.3 ล้านคน) หรือลดลงร้อยละ 0.3 เมื่อเปรียบเทียบกับช่วงเวลาเดียวกันของปี 2557 โดยผู้ทำงานในภาคเกษตรกรรมลดลงประมาณ 5.0 แสนคน (จาก 13.5 ล้านคน เป็น 13.0 ล้านคน) ในขณะที่ผู้มีงานทำนอกภาคเกษตรกรรมเพิ่มขึ้นประมาณ 4.0 แสนคน (จาก 24.9 ล้านคน เป็น 25.3 ล้านคน) ซึ่งเป็นการเพิ่มขึ้นใน สาขาการผลิต สาขาที่พักแรมและบริการด้านอาหาร และสาขาการก่อสร้าง 1.0 แสนคน ที่เหลือเป็นสาขาอื่นๆ

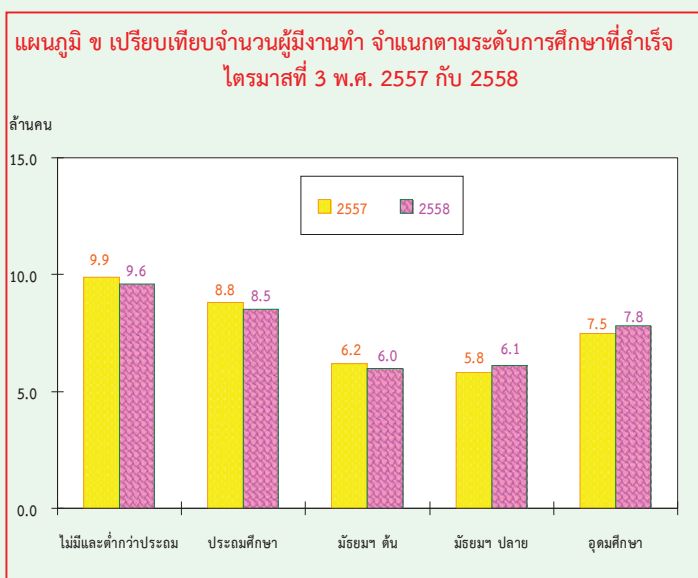

เมื่อเปรียบเทียบจำนวนผู้มีงานทำตามระดับการศึกษาที่สำเร็จกับไตรมาสที่ 3 ของปี 2557 พบว่า ผู้มีงานทำที่สำเร็จการศึกษาระดับมัธยมศึกษาตอนปลาย และระดับอุดมศึกษาเพิ่มขึ้น 3.0 แสนคน ในขณะที่ผู้ที่ไม่มีการศึกษาและต่ำกว่าประถมศึกษา และระดับประถมศึกษาลดลง 3.0 แสนคน และระดับมัธยมศึกษาตอนต้นลดลง 2.0 แสนคน

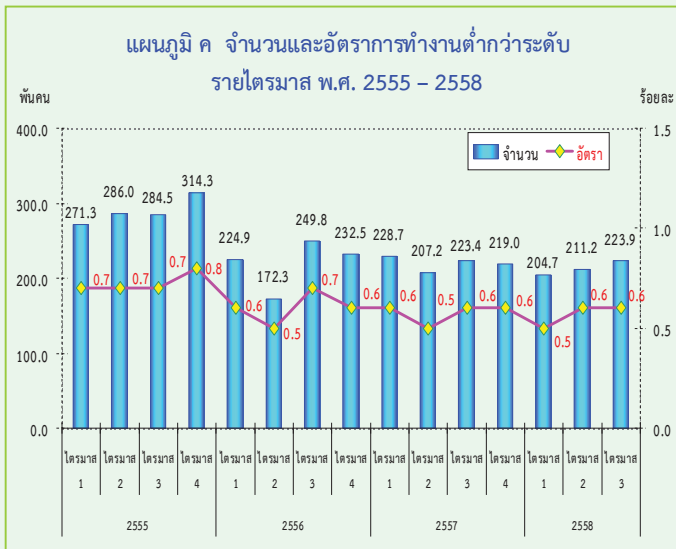

หมายเหตุ : อัตราผู้ทำงานต่ำกว่าระดับ = $\frac{\text{ผู้ทำงาน 1 - 34 ชั่วโมง และต้องการทำงานเพิ่ม}}{\text{จำนวนผู้ทำงานทั้งหมด}} \times 100$

หากพิจารณาถึงการทำงานไม่เต็มที่หรือการทำงานต่ำกว่าระดับทางด้านชั่วโมงการทำงาน (หมายถึง ผู้ทำงานต่ำกว่า 35 ชั่วโมงต่อสัปดาห์และต้องการทำงานเพิ่ม) ในไตรมาสที่ 3 พ.ศ. 2558 พบว่ามีจำนวนผู้ทำงานต่ำกว่าระดับ 2.2 แสนคน ซึ่งถือได้ว่าผู้ทำงานในกลุ่มนี้แม้จะเป็นผู้ทำงานแต่ก็เป็นการทำงานที่ไม่เต็มประสิทธิภาพ เนื่องจากพวกเขาเหล่านี้ยังมีเวลาพักผ่อนที่ตนเองสามารถทำงานได้อีก หรือคิดเป็นอัตราการงานต่ำกว่าระดับเมื่อเปรียบเทียบกับจำนวนผู้ทำงานทั้งหมด เท่ากับ ร้อยละ 0.6

เมื่อเปรียบเทียบกับช่วงเวลาเดียวกันของปี 2557 จำนวนผู้ทำงานต่ำกว่าระดับเพิ่มขึ้น 500 คน ในขณะที่อัตราการงานต่ำกว่าระดับไม่มีการเปลี่ยนแปลงคือร้อยละ 0.6

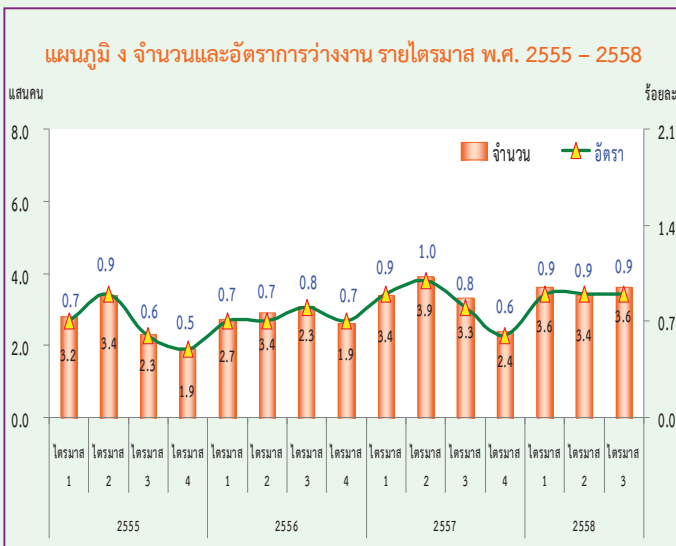

หมายเหตุ : อัตราการว่างงาน = $\frac{\text{ผู้ว่างงาน}}{\text{กำลังแรงงานรวม}} \times 100$

สำหรับจำนวนผู้ว่างงานในไตรมาสที่ 3 พ.ศ. 2558 มีจำนวนทั้งสิ้น 3.6 แสนคน หรือคิดเป็นอัตราการว่างงานร้อยละ 0.9 ของกำลังแรงงานรวม เมื่อเปรียบเทียบกับช่วงเวลาเดียวกันของปี 2557 ผู้ว่างงานเพิ่มขึ้น 3 หมื่นคน (จาก 3.3 แสนคน เป็น 3.6 แสนคน) โดยเป็นผู้ว่างงานในกลุ่มเยาวชน (อายุ 15-24 ปี) 2.0 แสนคน หรือคิดเป็นอัตราการว่างงานร้อยละ 4.9 และเป็นผู้ว่างงานในกลุ่มวัยผู้ใหญ่ (อายุ 25 ปีขึ้นไป) 1.5 แสนคน หรืออัตราการว่างงานร้อยละ 0.4 เมื่อเปรียบเทียบกับช่วงเวลาเดียวกันของปี 2557 พบว่า ผู้ว่างงานในกลุ่มเยาวชน (อายุ 15 - 24 ปี) เพิ่มขึ้น 1 หมื่นคน (จาก 1.9 แสนคน เป็น 2.0 แสนคน) และกลุ่มวัยผู้ใหญ่ (อายุ 25 ปีขึ้นไป) เพิ่มขึ้น 1 หมื่นคน (จาก 1.4 แสนคน เป็น 1.5 แสนคน)

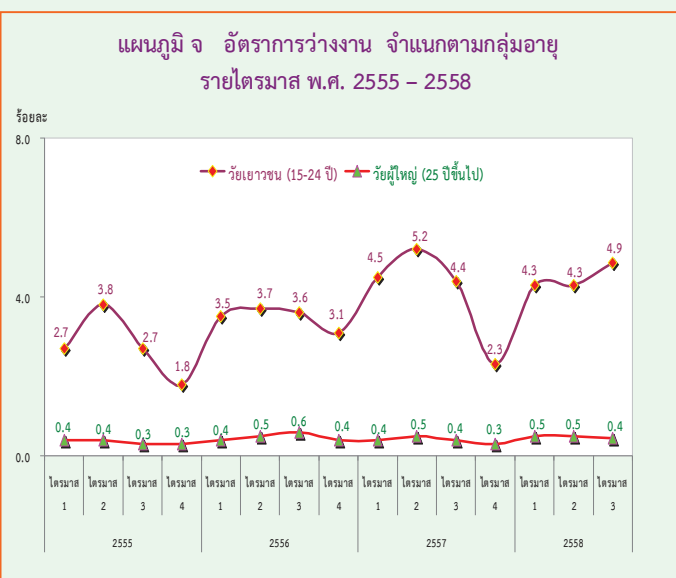

หมายเหตุ : อัตราการว่างงานแต่ละกลุ่มอายุ = $\frac{\text{ผู้ว่างงาน แต่ละกลุ่มอายุ}}{\text{กำลังแรงงานรวมแต่ละกลุ่มอายุ}} \times 100$

แผนภูมิ ฉ จำนวนผู้ว่างงาน จำแนกตามประสบการณ์การทำงาน ไตรมาสที่ 3 พ.ศ. 2558



เมื่อพิจารณาผู้ว่างงานตามลักษณะของประสบการณ์จากการทำงานในไตรมาสที่ 3 พ.ศ. 2558 จากจำนวนผู้ว่างงาน 3.6 แสนคน พบว่า กลุ่มแรก เป็นผู้ที่ไม่เคยทำงานมาก่อน 1.8 แสนคน โดยอยู่ในวัยเยาวชน (อายุ 15 - 24 ปี) 1.4 แสนคน และวัยผู้ใหญ่ (อายุ 25 ปีขึ้นไป) 4 หมื่นคน อีกกลุ่มหนึ่งเป็นผู้ว่างงานที่เคยทำงานมาก่อน 1.8 แสนคน โดยเป็นผู้ว่างงานจากการทำงานครั้งสุดท้ายในภาคการบริการและการค้า 8.5 หมื่นคน ภาคการผลิต 7.0 หมื่นคน และภาคเกษตรกรรม 2.0 หมื่นคน

แผนภูมิ ข เปรียบเทียบจำนวนและอัตราการว่างงาน จำแนกตามระดับการศึกษาที่สำเร็จ ไตรมาสที่ 3 พ.ศ. 2557 กับ 2558

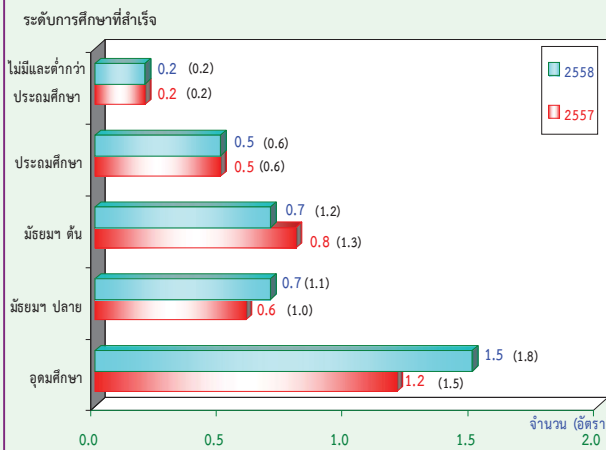

สำหรับการว่างงาน ตามระดับการศึกษาที่สำเร็จในไตรมาสที่ 3 พ.ศ. 2558 พบว่า ผู้ที่สำเร็จการศึกษาในระดับอุดมศึกษาว่างงานมากที่สุด 1.5 แสนคน รองลงมาเป็นระดับมัธยมศึกษาตอนปลาย และระดับมัธยมศึกษาตอนต้น 7 หมื่นคน ระดับประถมศึกษา 5 หมื่นคน และผู้ที่ไม่มีการศึกษาและสำเร็จการศึกษาต่ำกว่าระดับประถมศึกษา 2 หมื่นคน ตามลำดับ

แผนภูมิ ช เปรียบเทียบจำนวนและอัตราการว่างงาน เป็นรายภาค ไตรมาสที่ 3 พ.ศ. 2557 กับ 2558

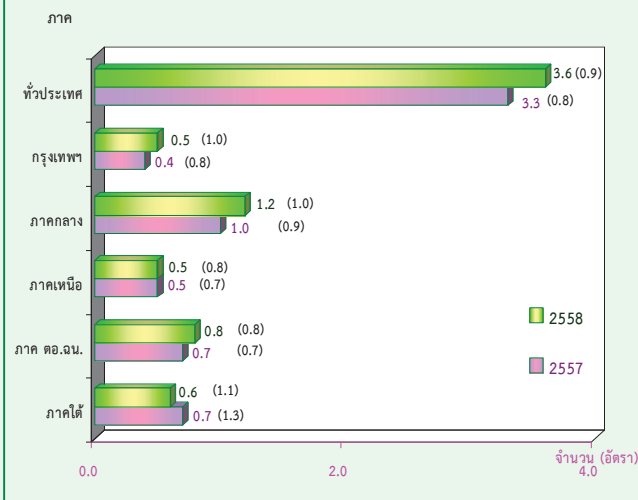

เมื่อเปรียบเทียบจำนวนผู้ว่างงานเป็นรายภาค กับช่วงเวลาเดียวกันของปี 2557 พบว่า จำนวนผู้ว่างงานในภาคกลางเพิ่มขึ้น 2 หมื่นคน กรุงเทพมหานครและภาคตะวันออกเฉียงเหนือเพิ่มขึ้น 1 หมื่นคน ในขณะที่ภาคใต้ลดลง 1 หมื่นคน สำหรับภาคเหนือไม่เปลี่ยนแปลงจากช่วงเวลาเดียวกันของปีที่แล้ว เมื่อพิจารณาอัตราการว่างงาน พบว่าทั่วประเทศมีอัตราการว่างงานเพิ่มขึ้นจากร้อยละ 0.8 เป็นร้อยละ 0.9 และเมื่อพิจารณาตามภาค พบว่า กรุงเทพมหานครมีอัตราการว่างงานเพิ่มขึ้น 0.2 (จากร้อยละ 0.8 เป็นร้อยละ 1.0) ภาคกลาง ภาคเหนือและภาคตะวันออกเฉียงเหนือมีอัตราการว่างงานเพิ่มขึ้น 0.1 สำหรับภาคใต้อัตราการว่างงานลดลง 0.2 (จากร้อยละ 1.3 เป็นร้อยละ 1.1) จากช่วงเวลาเดียวกันของปีที่แล้ว

EXECUTIVE SUMMARY

LABOR FORCE SURVEY IN THE 3th QUARTER OF 2015

NUMBER OF POPULATION BY LABOR FORCE
THE LABOR FORCE SURVEY , QUARTER 3 : 2015

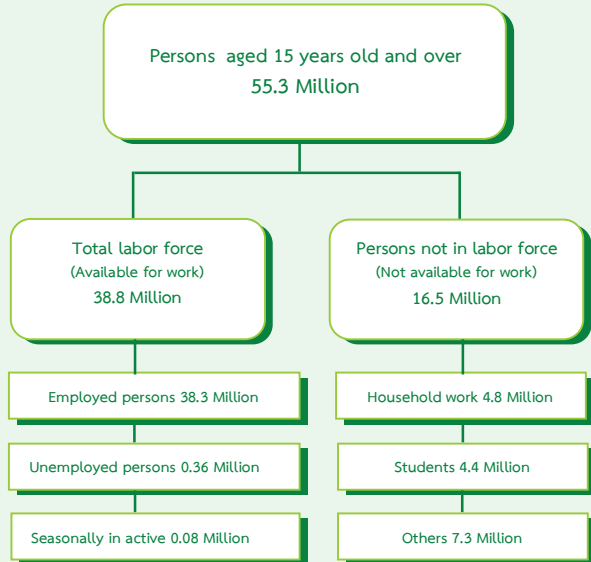

Some major findings from the 3th Quarter of the 2015 Labor Force Survey showed that there were 55.3 million people, aged 15 years and over, of these, 38.8 million were in the labor force (38.3 million were employed, 0.36 million were unemployed and 0.08 million were seasonally inactive labor force) and 16.5 million were not in the labor force (4.8 million were household work, 4.4 million were students and 7.3 million were others).

FIGURE A COMPARISON OF THE NUMBER OF EMPLOYED PERSONS
OF QUARTER 3 IN 2014 AND 2015 BY INDUSTRY

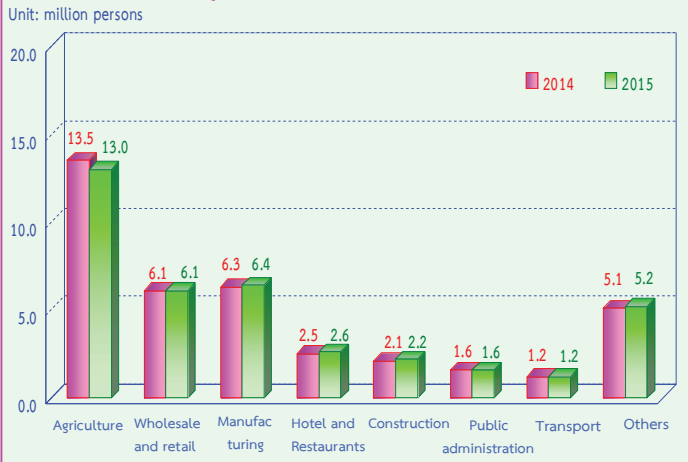

Comparing to the same period of 2014, the number of persons employed decreased by 0.1 million (from 38.4 million to 38.3 million) or 0.3%. It was found that the number of employed persons in agriculture sector decreased by 0.5 million (from 13.5 million to 13.0 million). Those in non – agriculture sector increased by 0.4 million (from 24.9 million to 25.3 million). This increment was found in various industry, such as Manufacturing. Hotel and Restaurants and Construction about 0.1 million.

FIGURE B COMPARISON OF THE NUMBER OF EMPLOYED PERSONS
OF QUARTER 3 IN 2014 AND 2015 BY LEVEL OF EDUCATION

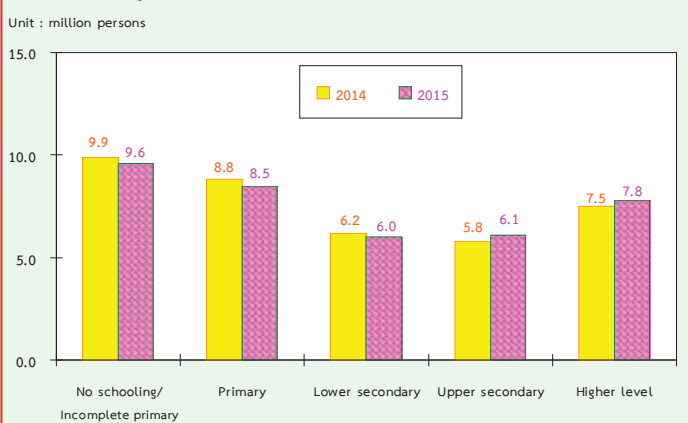

Comparing level of educational attainment of the employed persons to the same period of 2014, it was found that the number of employed persons with upper secondary level and higher level by increased 0.3 million. However, no schooling/incomplete primary and primary level decreased by 0.3 million and lower secondary level decreased by 0.2 million.

FIGURE C THE NUMBER AND RATE OF UNDEREMPLOYMENT WORKER BY QUARTERLY IN 2012 - 2015

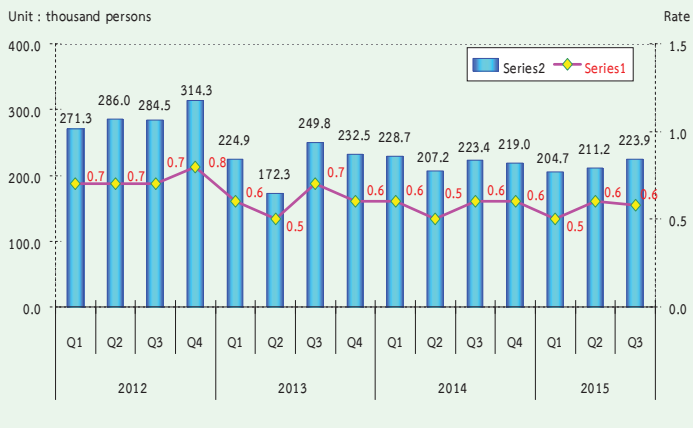

Remark : Underemployment rate = $\frac{\text{Employed persons 1-34 hours/week and available for additional work}}{\text{Total employed persons}} \times 100$

If the operation is not fully considered or function below the level of the working hours (defined as working less than 35 hours per week and available for additional work) in the third quarter 2015, showed that the number of people who work less than half a million of 2.2 held that those who work in this group, even if it is working, but it is not working at full capacity. Because they also have more time to work on their own. If the rate was lower when compared with the total number of 0.6%.

FIGURE D THE NUMBER OF UNEMPLOYED PERSONS AND UNEMPLOYMENT RATE IN 2012 - 2015

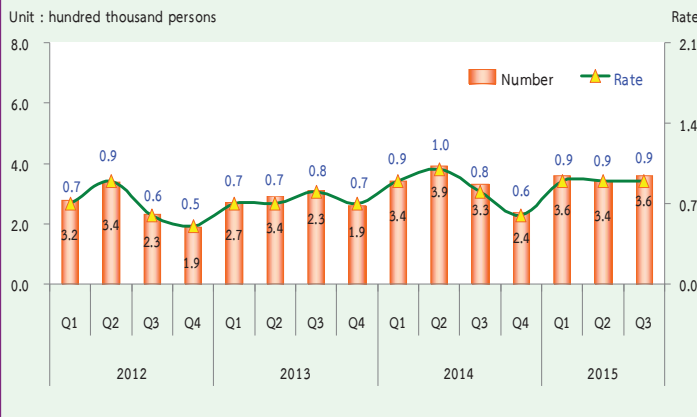

Remark : Unemployment rate = $\frac{\text{Unemployed persons} \times 100}{\text{Total labor force}}$

However, when compared with the reaction time of the year 2014, the number of underemployment worker increased by 5 hundred. But the rate not changed (0.6%).

In the 3th quarter 2015, there were 0.36 million or 0.9% of unemployed persons. Comparing to the same period of last year, the number of unemployed persons increased by 30 thousand (from 0.33 million to 0.36 million). Considering by age group, it is noticeable that there were 0.20 million or 4.9% found in a teenager group (15-24 years old) and 0.15 million or 0.4% in adult group (25 years and over). Comparing to the same period of 2014, the number of unemployed persons increased by 10 thousand (from 0.19 million to 0.20 million), in the teenagers'. The adult group increased by 10 thousand (from 0.14 million to 0.15 million).

FIGURE E UNEMPLOYMENT RATE IN 2012 - 2015 BY AGE GROUP

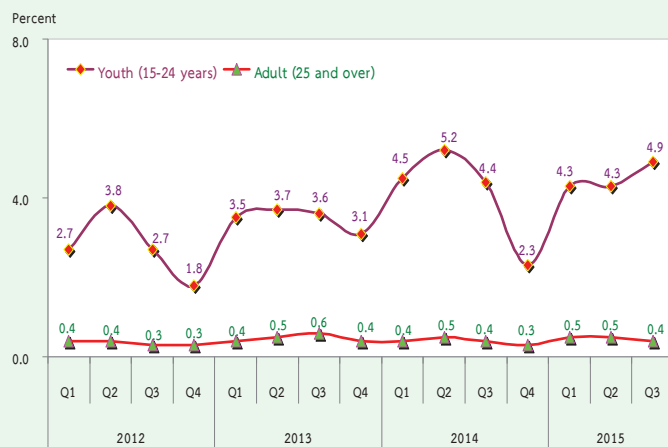

Remark : Unemployment rates by age group = $\frac{\text{Unemployed persons by age group} \times 100}{\text{Total labor force by age group}}$

FIGURE F THE NUMBER OF UNEMPLOYED PERSONS BY EXPERIENCE OF WORK QUARTER 3 : 2015

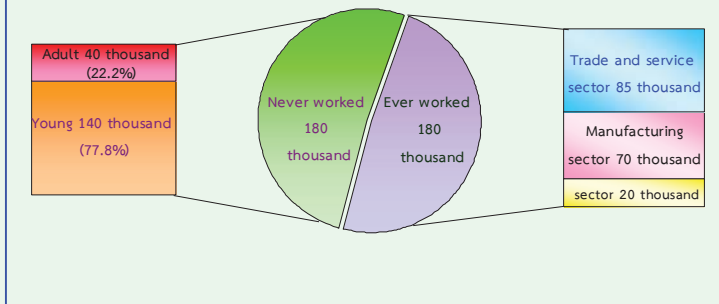

Concerning work experience of unemployed persons, about 180 thousand out of 360 thousand, had no experience in work, with these 140 thousand were from the teenager group, and 40 thousand from the adult group, about 180 thousand of unemployed persons have ever worked. Looking at the distribution of unemployed persons, about 85 thousand, were from the trade and service sector, 70 thousand were from manufacturing and the least of about 20 thousand were from agriculture sector.

FIGURE G COMPARISON NUMBER AND UNEMPLOYMENT RATES BY LEVEL OF EDUCATION, BETWEEN QUARTER 3 OF 2014 AND 2015

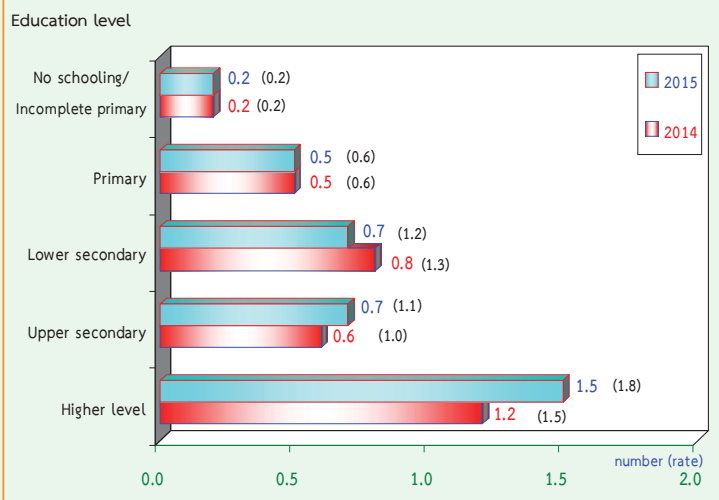

Data in the 3th Quarter 2015, showed that the higher level of education attainment, the higher number of unemployed, it is clearly seen that 150 thousand with the highest level of educational attainment were unemployed, followed by 70 thousand with upper secondary and lower secondary by 50 thousand with primary and around 20 thousand with no schooling/incomplete primary.

Comparing the number of unemployment by region with the same period of last year, it showed that the number of unemployed persons in the Central increased by 20 thousand, Bangkok and the Northeast by 10 thousand, but the South decreased by 10 thousand. The unemployment persons did not change in the North.

FIGURE H COMPARISON NUMBER AND UNEMPLOYMENT RATES BY REGION, BETWEEN QUARTER 3 OF 2014 AND 2015

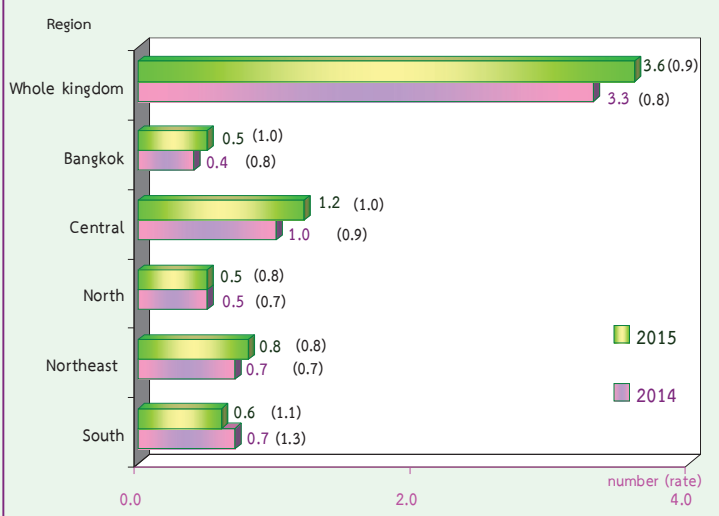

In sum, the results of the 3th Quarter in the 2015, Labor Force Survey revealed that the over all unemployment rates increased from 0.8% to 0.9% comparing to the same period as in 2014. But, an increase appeared in most of the regions; the Bangkok by 0.2 (from 0.8% to 1.0%), the Central by 0.1 (from 0.9% to 1.0%), the North by 0.1 (from 0.7% to 0.8%) and the Northeast by 0.1 (from 0.7% to 0.8%). The unemployment rates decreased in the South by 0.2 (from 1.3% to 1.1%).

สารบัญแผนภูมิ

แผนภูมิ 1 จำนวนผู้มีงานทำ จำแนกตามภาค

แผนภูมิ 2 อัตราการมีส่วนร่วมในกำลังแรงงาน จำแนกตามหมวดอายุ

แผนภูมิ 3 อัตราการมีส่วนร่วมในกำลังแรงงาน จำแนกตามระดับการศึกษาที่สำเร็จ

แผนภูมิ 4 ร้อยละของผู้มีงานทำ จำแนกตามสถานภาพการทำงาน

แผนภูมิ 5 อัตราการว่างงาน จำแนกตามกลุ่มอายุ

แผนภูมิ 6 อัตราการว่างงาน จำแนกตามระดับการศึกษา

แผนภูมิ 7 ร้อยละของลูกจ้าง จำแนกตามระดับค่าจ้าง/เงินเดือน

สารบัญตาราง

- ตาราง ก** จำนวนและอัตราร้อยละของประชากร จำแนกตามสถานภาพแรงงาน เพศ และเขตการปกครอง
- ตาราง ข** จำนวนและอัตราร้อยละของประชากร จำแนกตามสถานภาพแรงงาน เพศ ภาค และเขตการปกครอง
- ตาราง ค** อัตราการมีส่วนร่วมในกำลังแรงงาน จำแนกตามหมวดอายุ เพศ ภาค และเขตการปกครอง
- ตาราง ฉ** อัตราการมีส่วนร่วมในกำลังแรงงาน จำแนกตามสถานภาพสมรส เพศ และเขตการปกครอง
- ตาราง ง** อัตราการมีส่วนร่วมในกำลังแรงงาน จำแนกตามระดับการศึกษาที่สำเร็จ เพศ และเขตการปกครอง
- ตาราง จ** จำนวนและอัตราร้อยละของผู้มีงานทำ จำแนกตามสถานภาพทำงาน ภาค และเขตการปกครอง
- ตาราง ฉ** จำนวนและอัตราร้อยละของผู้มีงานทำ จำแนกตามหมวดอุตสาหกรรม ภาค และเขตการปกครอง
- ตาราง ช** จำนวนและอัตราร้อยละของผู้มีงานทำ จำแนกตามอาชีพ ภาค และเขตการปกครอง
- ตาราง ซ** จำนวนและอัตราร้อยละของผู้มีงานทำ จำแนกตามระดับการศึกษาที่สำเร็จ ภาค และเขตการปกครอง
- ตาราง ฌ** อัตราการว่างงาน ในไตรมาสที่ 3 เดือนกรกฎาคม – กันยายน พ.ศ.2558
- ตาราง ฎ** อัตราการว่างงาน จำแนกตามหมวดอายุ เพศ ภาค และเขตการปกครอง
- ตาราง ฏ** อัตราการว่างงาน จำแนกตามระดับการศึกษาที่สำเร็จ เพศ และเขตการปกครอง
- ตาราง ฐ** จำนวนและอัตราร้อยละของผู้ว่างงาน จำแนกตามระดับการศึกษาที่สำเร็จ เพศ และเขตการปกครอง
- ตาราง ฑ** จำนวนและอัตราร้อยละของผู้มีงานทำ จำแนกตามชั่วโมงทำงานต่อสัปดาห์
- ตาราง ท** จำนวนและอัตราร้อยละของลูกจ้าง จำแนกตามระดับค่าจ้าง/เงินเดือน เพศ และเขตการปกครอง
- ตาราง ฒ** จำนวนและอัตราร้อยละของลูกจ้าง ภาคเอกชนและภาครัฐบาล ที่ได้รับผลประโยชน์เพิ่มเติมจำแนกตามเพศ และเขตการปกครอง

บทที่ 1

บทนำ

1. ความเป็นมาและวัตถุประสงค์

สำนักงานสถิติแห่งชาติ ได้ทำการสำรวจภาวะการทำงานของประชากรทั่วประเทศอย่างต่อเนื่องเป็นประจำทุกปี เริ่มตั้งแต่ปี พ.ศ. 2506 โดยในช่วงแรกทำการสำรวจปีละ 2 รอบ และใน พ.ศ. 2527 ถึง พ.ศ. 2540 ได้ทำการสำรวจปีละ 3 รอบ โดยรอบที่ 1 ทำการสำรวจในเดือนกุมภาพันธ์ เป็นช่วงหน้าแล้งนอกฤดูการเกษตร รอบที่ 2 สำรวจในเดือนพฤษภาคม เป็นช่วงที่กำลังแรงงานใหม่ที่เพิ่งสำเร็จการศึกษาเริ่มเข้าสู่ตลาดแรงงาน รอบที่ 3 สำรวจในเดือนสิงหาคม เป็นช่วงฤดูการเกษตร และต่อมาใน พ.ศ. 2541 เป็นต้นมา ได้เพิ่มการสำรวจอีก 1 รอบ รวมเป็น 4 รอบ โดยทำการสำรวจในเดือนพฤศจิกายนของทุกปี ซึ่งเป็นช่วงฤดูการเก็บเกี่ยวผลผลิตทางการเกษตร ทั้งนี้เพื่อเป็นการนำเสนอข้อมูลที่สะท้อนถึงภาวะการมีงานทำ การว่างงานและการประกอบกิจกรรมต่างๆ ของประชากรทั้งประเทศเป็นรายไตรมาสและต่อเนื่องครบทุกช่วงเวลาของปี

เนื่องจากความจำเป็นต้องการใช้ข้อมูล เพื่อใช้ในการวางแผนและกำหนดนโยบายในระดับจังหวัดมีมากขึ้น สำนักงานสถิติแห่งชาติจึงได้กำหนดขนาดตัวอย่างเพิ่มขึ้นโดยเริ่มตั้งแต่ พ.ศ. 2537 ทั้งนี้เพื่อให้สามารถนำเสนอข้อมูลในระดับจังหวัดได้ โดยเสนอเฉพาะรอบการสำรวจของเดือนกุมภาพันธ์และเดือนสิงหาคมเท่านั้น การสำรวจรอบที่ 4 ในเดือนพฤศจิกายน พ.ศ. 2541 ซึ่งจัดทำเป็นครั้งแรกได้เสนอผลในระดับจังหวัดด้วยและตั้งแต่ปี พ.ศ. 2542 เป็นต้นมา ผลการสำรวจทั้ง 4 รอบได้เสนอผลในระดับจังหวัด

หลังจากเกิดภาวะวิกฤติทางเศรษฐกิจกลางปี 2540 ความต้องการใช้ข้อมูลเพื่อการวางแผนและกำหนดนโยบายด้านแรงงานมีมากขึ้นและเร่งด่วนขึ้นในปี พ.ศ. 2544 จึงได้เริ่มดำเนินการสำรวจเป็นรายเดือนแล้วนำข้อมูล 3 เดือนรวมกันเพื่อเสนอข้อมูลเป็นรายไตรมาส โดยข้อมูลที่สำคัญสามารถนำเสนอในระดับจังหวัด สำหรับข้อมูลของเดือนที่ตรงกับรอบการสำรวจเดิม คือข้อมูลเดือนกุมภาพันธ์ พฤษภาคม และ สิงหาคม ได้จัดทำสรุปผลการสำรวจเฉพาะข้อมูลที่สำคัญเพื่อสามารถเปรียบเทียบกับข้อมูลแต่ละรอบของปีที่ผ่านมาได้ และการสำรวจตั้งแต่เดือนกันยายน พ.ศ.2544 เป็นต้นมา สามารถนำเสนอผลของการสำรวจเป็นรายเดือนทุกเดือนโดยสามารถเสนอผลในระดับภาคเท่านั้นเนื่องจากตัวอย่างไม่มากพอที่จะนำเสนอในระดับย่อยกว่านี้ และในขณะเดียวกันได้มีการปรับอายุผู้อยู่ในกำลังแรงงานจาก 13 ปีขึ้นไปเป็น 15 ปีขึ้นไป เพื่อให้สอดคล้องกับกฎหมายการใช้แรงงานเด็ก ปรับปรุงการจัดจำแนกประเภทของอาชีพ อุตสาหกรรม และสถานภาพการทำงานให้สอดคล้องกับมาตรฐานสากลในปัจจุบันเพื่อให้สามารถเปรียบเทียบข้อมูลกันได้ ปรับเขตการปกครองจากเดิมเขตสุขาภิบาลถูกนำเสนอรวมเป็นนอกเขตเทศบาล มารวมเป็นในเขตเทศบาล เนื่องจากพระราชบัญญัติเปลี่ยนแปลงฐานะของสุขาภิบาลเป็นเทศบาล พ.ศ. 2542

วัตถุประสงค์ที่สำคัญของการสำรวจภาวะการทำงานของประชากรเพื่อประมาณจำนวนและลักษณะของกำลังแรงงานภายในประเทศและในจังหวัดต่าง ๆ ในแต่ละไตรมาสของข้อมูลสถิติที่ได้จากการสำรวจ

1. จำนวนประชากรในวัยทำงาน (อายุ 15 ปีขึ้นไป) และจำนวนประชากรนอกวัยทำงานจำแนกตามเพศ

2. จำนวนประชากรในวัยทำงาน จำแนกตามสถานภาพแรงงาน อายุ เพศ สถานภาพสมรส การศึกษาที่สำเร็จ

3. จำนวนผู้มีงานทำ จำแนกตามลักษณะที่น่าสนใจ เช่น อายุ เพศ การศึกษาที่สำเร็จ อาชีพ อุตสาหกรรม สถานภาพการทำงาน ชั่วโมงทำงาน ค่าจ้าง เงินเดือน และผลประโยชน์อื่น ๆ ที่ได้รับการทำงาน

4. จำนวนผู้ว่างงาน จำแนกตามลักษณะบางประการที่น่าสนใจ เช่น ระยะเวลาในการหางานทำงานที่ทำครั้งสุดท้าย สาเหตุการว่างงาน เป็นต้น

2. คู่มรวม

ประชากรที่อาศัยอยู่ในครัวเรือนส่วนบุคคล และครัวเรือนกลุ่มบุคคลประเภทคนงาน

3. สัปดาห์แห่งการสำรวจ

หมายถึง ระยะเวลา 7 วัน นับจากวันก่อนวันสัมภาษณ์ย้อนหลังไป 7 วัน เช่น วันสัมภาษณ์คือวันที่ 9 กุมภาพันธ์ พ.ศ. 2547 “ ระหว่าง 7 วันก่อนวันสัมภาษณ์ ” คือ ระหว่างวันที่ 2 ถึง วันที่ 8 กุมภาพันธ์ พ.ศ. 2547

4. คำอธิบายศัพท์/แนวคิด/คำจำกัดความ

สำนักงานสถิติแห่งชาติ ได้ปรับปรุงแนวคิดและคำนิยามที่ใช้ในการสำรวจภาวะการทำงานของประชากรหลายครั้ง โดยมีวัตถุประสงค์เพื่อให้สอดคล้องกับสภาพที่แท้จริงทางสังคมและเศรษฐกิจของประเทศตลอดจนความต้องการของผู้ใช้ข้อมูล และสอดคล้องกับมาตรฐานสากลขององค์การแรงงานระหว่างประเทศ (ILO) กับองค์การสหประชาชาติ (UN) แนวคิดและคำนิยามที่ใช้ในการสำรวจไตรมาสนี้ได้เริ่มใช้มาตั้งแต่รอบที่ 1 พ.ศ. 2526 มีการปรับปรุงบ้างตามลำดับ และตั้งแต่

ไตรมาสที่ 1 พ.ศ. 2544 ได้กำหนดอายุขั้นต่ำของประชากรวัยทำงานเป็น 15 ปี

คำนิยามที่สำคัญ ๆ ที่ใช้ในการสำรวจ มีดังนี้

ผู้มีงานทำ

ผู้มีงานทำ หมายถึง บุคคลที่มีอายุ 15 ปีขึ้นไป และในสัปดาห์แห่งการสำรวจมีลักษณะอย่างหนึ่งอย่างใด ดังต่อไปนี้

1. ได้ทำงานตั้งแต่ 1 ชั่วโมงขึ้นไป โดยได้รับค่าจ้าง เงินเดือน ผลกำไร เงินปันผลค่าตอบแทนที่มีลักษณะอย่างอื่นสำหรับผลงานที่ทำ เป็นเงินสดหรือสิ่งของ

2. ไม่ได้ทำงาน หรือทำงานน้อยกว่า 1 ชั่วโมง แต่เป็นบุคคลที่มีลักษณะอย่างหนึ่งอย่างใด ดังต่อไปนี้ (ซึ่งจะถือว่าเป็น **ผู้ที่ปกติมีงานประจำ**)

2.1 ยังได้รับค่าตอบแทน ค่าจ้าง หรือผลประโยชน์อื่นๆ หรือผลกำไรจากงานหรือธุรกิจในช่วงที่ไม่ได้ทำงาน

2.2 ไม่ได้รับค่าตอบแทน ค่าจ้าง หรือผลประโยชน์อื่นๆ หรือผลกำไรจากงานหรือธุรกิจในช่วงที่ไม่ได้ทำงาน แต่ยังมีงานหรือธุรกิจที่จะกลับไปทำ

3. ทำงานอย่างน้อย 1 ชั่วโมง โดยไม่ได้รับค่าจ้างในวิสาหกิจหรือไร่นาเกษตรของหัวหน้าครัวเรือนหรือของสมาชิกในครัวเรือน

ผู้ว่างงาน

ผู้ว่างงาน หมายถึง บุคคลที่มีอายุ 15 ปีขึ้นไป และในสัปดาห์แห่งการสำรวจมีลักษณะอย่างหนึ่งอย่างใด ดังต่อไปนี้

1. ไม่ได้ทำงานและไม่มีการประจำ แต่ได้หางาน สมัครงานหรือรอการบรรจุ ในระหว่าง 30 วันก่อนวันสัมภาษณ์

2. ไม่ได้ทำงานและไม่มีการประจำ และได้หางานทำในระหว่าง 30 วันก่อนวันสัมภาษณ์ แต่พร้อมที่จะทำงานในสัปดาห์แห่งการสำรวจ

กำลังแรงงานปัจจุบัน

กำลังแรงงานปัจจุบัน หมายถึง บุคคลที่มีอายุ 15 ปีขึ้นไป ซึ่งในสัปดาห์แห่งการสำรวจมีงานทำหรือว่างงาน ตามคำนิยามที่ได้ระบุข้างต้น

กำลังแรงงานที่รอฤดูกาล

กำลังแรงงานที่รอฤดูกาล หมายถึง บุคคลที่มีอายุ 15 ปีขึ้นไป ในสัปดาห์แห่งการสำรวจเป็นผู้ไม่เข้าข่ายคำนิยามของผู้มีงานทำ หรือผู้ว่างงาน แต่เป็นผู้รอฤดูกาลที่เหมาะสมเพื่อที่จะทำงาน และเป็นบุคคลที่ตามปกติจะทำงานที่ไม่ได้รับสิ่งตอบแทนในไร่นาเกษตร หรือธุรกิจซึ่งทำกิจกรรมตามฤดูกาล โดยมีหัวหน้าครัวเรือน หรือสมาชิกคนอื่น ๆ ในครัวเรือนเป็นเจ้าของหรือผู้ดำเนินการ

กำลังแรงงานรวม

กำลังแรงงานรวม หมายถึง บุคคลทุกคนที่มีอายุ 15 ปีขึ้นไป ในสัปดาห์แห่งการสำรวจเป็นผู้อยู่ในกำลังแรงงานปัจจุบัน หรือเป็นผู้ถูกจัดจำแนกอยู่ในประเภทกำลังแรงงานที่รอฤดูกาลตามคำนิยามที่ได้ระบุข้างต้น

ผู้ไม่อยู่ในกำลังแรงงาน

ผู้ไม่อยู่ในกำลังแรงงาน หมายถึง บุคคลที่ไม่เข้าข่ายคำนิยามของผู้ที่อยู่ในกำลังแรงงานในสัปดาห์แห่งการสำรวจ คือ

บุคคลซึ่งในสัปดาห์แห่งการสำรวจมีอายุ 15 ปีขึ้นไป แต่ไม่ได้ทำงาน และไม่พร้อมที่จะทำงาน เนื่องจากเป็นผู้ที่

1. ทำงานบ้าน
2. เรียนหนังสือ
3. ยังเด็กเกินไป หรือชรามาก
4. ไม่สามารถทำงานได้ เนื่องจากพิการทางร่างกายหรือจิตใจ หรือเจ็บป่วยเรื้อรัง
5. ไม่สมัครใจทำงาน
6. ทำงานโดยไม่ได้รับค่าจ้าง ผลกำไรส่วนแบ่ง หรือสิ่งตอบแทนอื่น ๆ ให้แก่บุคคลซึ่งมิได้

เป็นสมาชิกในครัวเรือนเดียวกัน

7. ทำงานให้แก่องค์กร หรือสถาบันการกุศลต่างๆ โดยไม่ได้รับค่าจ้างผลกำไรส่วนแบ่ง หรือสิ่งตอบแทนอย่างใด

8. ไม่พร้อมที่จะทำงาน เนื่องจากเหตุผลอื่น

งาน

งาน หมายถึง กิจกรรมที่ทำที่มีลักษณะอย่างหนึ่งอย่างใด ดังต่อไปนี้

1. กิจกรรมที่ทำแล้วได้รับค่าตอบแทนเป็นเงินหรือสิ่งของ ค่าตอบแทนที่เป็นเงิน อาจจ่ายเป็นรายเดือน รายสัปดาห์ รายวัน หรือรายชิ้น
2. กิจกรรมที่ทำแล้วได้ผลกำไร หรือหวังที่จะได้รับผลกำไร หรือส่วนแบ่งเป็นการตอบแทน
3. กิจกรรมที่ทำให้กับธุรกิจของสมาชิกในครัวเรือน โดยไม่ได้รับค่าจ้างหรือผลกำไรตอบแทนอย่างใดซึ่งสมาชิกในครัวเรือนที่ประกอบธุรกิจนั้นจะมีสถานภาพการทำงาน เป็นประกอบธุรกิจส่วนตัว หรือนายจ้าง

อาชีพ

อาชีพ หมายถึง ประเภทหรือชนิดของงานที่บุคคลนั้นทำอยู่ บุคคลส่วนมากมีอาชีพเดียว สำหรับบุคคลที่ในสัปดาห์แห่งการสำรวจมีอาชีพมากกว่า 1 อาชีพให้นับอาชีพที่มีชั่วโมงทำงานมากที่สุด ถ้าชั่วโมงทำงานแต่ละอาชีพเท่ากันให้นับอาชีพที่มีรายได้มากกว่า ถ้าชั่วโมงทำงานและรายได้ที่ได้รับจากแต่ละอาชีพเท่ากันให้นับอาชีพที่ผู้ตอบสัมภาษณ์พอใจมากที่สุด ถ้าผู้ตอบสัมภาษณ์ตอบไม่ได้ให้นับอาชีพที่ได้ทำมานานที่สุด การจัดจำแนกประเภทอาชีพ ตั้งแต่ไตรมาสที่ 1 พ.ศ. 2554 ปรับใช้ตาม International Standard Classification of Occupation, 2008 (ISCO – 08) ขององค์การแรงงานระหว่างประเทศ (ILO)

ก่อน พ.ศ. 2553 การจัดประเภทอาชีพจำแนกตามความเหมาะสมกับลักษณะอาชีพของประเทศไทย โดยอ้างอิง International Standard Classification of Occupation, 1988 (ISCO – 88)

อุตสาหกรรม

อุตสาหกรรม หมายถึง ประเภทของกิจกรรมทางเศรษฐกิจที่ได้ดำเนินการโดยสถานประกอบการที่บุคคลนั้นกำลังทำงานอยู่ หรือประเภทของธุรกิจซึ่งบุคคลนั้นได้ดำเนินการอยู่ในสัปดาห์แห่งการสำรวจ ถ้าบุคคลหนึ่งมีอาชีพมากกว่าหนึ่งอย่าง ให้บันทึกอุตสาหกรรมตามอาชีพที่บันทึกไว้ การจัดจำแนกประเภทอุตสาหกรรม ตั้งแต่ไตรมาสที่ 1 พ.ศ. 2554 ปรับใช้ตาม Thailand Standard Industrial Classification, (TSIC 2009)

ก่อน พ.ศ. 2553 การจัดประเภทอุตสาหกรรมจำแนกตามความเหมาะสมกับลักษณะอุตสาหกรรมของประเทศไทย โดยอ้างอิง International Standard Industrial Classification of All Economic Activities, (ISIC : 1989)

สถานภาพการทำงาน

สถานภาพการทำงาน หมายถึง สถานะของบุคคลที่ทำงานในสถานที่ที่ทำงานหรือธุรกิจ แบ่งออกเป็น 5 ประเภท คือ

1. นายจ้าง หมายถึง ผู้ประกอบธุรกิจของตนเองเพื่อหวังผลกำไร หรือส่วนแบ่ง และได้จ้างบุคคลอื่นมาทำงานในธุรกิจในฐานะลูกจ้าง

2. ประกอบธุรกิจส่วนตัวโดยไม่มีลูกจ้าง หมายถึง ผู้ประกอบธุรกิจของตนเองโดยลำพังผู้เดียว หรืออาจมีบุคคลอื่นมาร่วมกิจการด้วยเพื่อหวังผลกำไร หรือส่วนแบ่งและไม่ได้จ้างลูกจ้างแต่อาจมีสมาชิกในครัวเรือนหรือผู้ฝึกงานมาช่วยทำงานโดยไม่ได้รับค่าจ้าง หรือค่าตอบแทนอย่างอื่นสำหรับงานที่ทำ

3. ช่วยธุรกิจในครัวเรือนโดยไม่ได้รับค่าจ้าง หมายถึง ผู้ที่ช่วยทำงานโดยไม่ได้รับค่าจ้างในไร่นาเกษตร หรือในธุรกิจของสมาชิกในครัวเรือน

4. ลูกจ้าง หมายถึง ผู้ที่ทำงานโดยได้รับค่าจ้างเป็นรายเดือน รายสัปดาห์ รายวัน รายชิ้น หรือเหมาจ่าย ค่าตอบแทนที่ได้รับจากการทำงาน อาจจะเป็นเงิน หรือสิ่งของ

ลูกจ้างแบ่งออกเป็น 3 ประเภท

4.1 ลูกจ้างรัฐบาล หมายถึง ข้าราชการ พนักงานเทศบาล พนักงานองค์การบริหารส่วนจังหวัด ตลอดจนลูกจ้างประจำ และชั่วคราวของรัฐบาล

4.2 ลูกจ้างรัฐวิสาหกิจ หมายถึง ผู้ที่ทำงานให้กับหน่วยงานรัฐวิสาหกิจ

4.3 ลูกจ้างเอกชน หมายถึง ผู้ที่ทำงานให้กับเอกชน หรือธุรกิจของเอกชน รวมทั้งผู้ที่รับจ้างทำงานบ้าน

5. การรวมกลุ่ม หมายถึง กลุ่มคนที่มาร่วมกันทำงานโดยมีวัตถุประสงค์เพื่อพึ่งตนเอง และช่วยเหลือซึ่งกันและกัน สมาชิกแต่ละคนมีความเท่าเทียมกันในการกำหนดการทำงานทุกขั้นตอนไม่ว่าเป็นการลงทุน การขาย งานอื่นๆ ของกิจการที่ทำ ตลอดจนการแบ่งรายได้ให้แก่สมาชิกตามที่ตกลงกัน (การรวมกลุ่มดังกล่าวอาจจดทะเบียนจัดตั้งในรูปของสหกรณ์หรือไม่ก็ได้)

การจัดจำแนกประเภทสถานภาพการทำงาน ตั้งแต่ไตรมาสที่ 1 พ.ศ. 2544 ใช้ตาม International Classification of Status in Employment, 1993 (ICSE - 93) ขององค์การแรงงานระหว่างประเทศ (ILO) มีสถานภาพการทำงานเพิ่มขึ้นอีก 1 กลุ่มคือ การรวมกลุ่ม (Member of Producers' Cooperative)

ชั่วโมงทำงาน

ชั่วโมงทำงาน หมายถึง จำนวนชั่วโมงทำงานจริงทั้งหมด ในสัปดาห์แห่งการสำรวจ สำหรับบุคคลที่มีอาชีพมากกว่าหนึ่งอาชีพ ชั่วโมงทำงาน หมายถึง ยอดรวมของชั่วโมงทำงานทุกอาชีพ สำหรับผู้ที่มีงานประจำซึ่งไม่ได้ทำงานในสัปดาห์แห่งการสำรวจให้บันทึกจำนวนชั่วโมงเป็น 0 ชั่วโมง

การสำรวจก่อนปี พ.ศ. 2544 ผู้ที่มีงานประจำซึ่งไม่ได้ทำงานในสัปดาห์แห่งการสำรวจ ให้นับจำนวนชั่วโมงทำงานปกติต่อสัปดาห์เป็นชั่วโมงทำงาน

รายได้ของลูกจ้าง

รายได้ของลูกจ้าง หมายถึง รายได้ของผู้ที่มีสถานภาพการทำงานเป็น ลูกจ้าง ที่ได้รับมาจากการทำงานของอาชีพที่ทำในสัปดาห์แห่งการสำรวจ ซึ่งประกอบด้วยค่าจ้างและผลประโยชน์ตอบแทนอื่นๆ สำหรับลูกจ้าง

ระยะเวลาของการหางานทำ

ระยะเวลาของการหางานทำ หมายถึง ระยะเวลาที่ผู้ว่างงานได้ออกหางานทำ ให้นับตั้งแต่วันที่เริ่มหางานทำจนถึงวันสุดท้ายก่อนวันสัมภาษณ์

คาบการแจนนับ

คาบการแจนนับ หมายถึง ระยะเวลาที่พนักงานออกไปสัมภาษณ์บุคคลในครัวเรือนตัวอย่าง ซึ่งโดยปกติเป็นวันที่ 1 - 12 ของทุกเดือน

ประเภทของครัวเรือนที่อยู่ในขอบข่ายการสำรวจ

ครัวเรือนที่อยู่ในขอบข่ายการสำรวจแบ่งได้เป็น 2 ประเภท คือ

1. ครัวเรือนส่วนบุคคล ประกอบด้วย ครัวเรือนหนึ่งคน คือ บุคคลเดียวซึ่งหุงหาอาหารและจัดหาสิ่งอุปโภคบริโภคที่จำเป็นแก่การครองชีพโดยไม่เกี่ยวกับผู้ใดซึ่งอาจพำนักอยู่ในเคหสถานเดียวกันหรือครัวเรือนที่มีบุคคลตั้งแต่สองคนขึ้นไปร่วมกันจัดหา และใช้สิ่งอุปโภคบริโภคที่จำเป็นแก่การครองชีพร่วมกัน ครัวเรือนส่วนบุคคลอาจอาศัยอยู่ในเคหะที่เป็นเรือนไม้ ตึกแถว ห้องแถว ห้องชุด เรือแพ เป็นต้น

2. ครัวเรือนกลุ่มบุคคล

2.1 ประเภทคนงาน ได้แก่ ครัวเรือนซึ่งประกอบด้วย บุคคลหลายคนอยู่กินร่วมกันในที่อยู่แห่งหนึ่ง เช่น ที่พักคนงาน เป็นต้น

2.2 ประเภทสถาบัน ซึ่งหมายถึง บุคคลหลายคนอยู่ร่วมกันในสถานที่อยู่แห่งหนึ่ง เช่น สถานที่กักกัน วัด กรมทหาร โดยไม่แยกที่อยู่เป็นสัดส่วนเฉพาะคนหรือเฉพาะครัวเรือน นักเรียนที่อยู่ประจำที่โรงเรียนหรือในหอพักนักเรียน เป็นต้น **ไม่อยู่ในคัมภรณของการสำรวจนี้**

ระดับการศึกษาที่สำเร็จ

ได้จำแนกการศึกษาตามระดับการศึกษาที่สำเร็จดังนี้

1. ไม่มีการศึกษา หมายถึง บุคคลที่ไม่เคยเข้าศึกษาในโรงเรียน หรือไม่เคยได้รับการศึกษา

2. ต่ำกว่าประถมศึกษา หมายถึง บุคคลที่สำเร็จการศึกษาต่ำกว่าชั้นประถมศึกษาปีที่ 6 หรือชั้นประถมศึกษาปีที่ 7 หรือชั้น ม.3 เดิม

3. สำเร็จประถมศึกษา หมายถึง บุคคลที่สำเร็จการศึกษาตั้งแต่ชั้นประถมศึกษาปีที่ 6 หรือชั้นประถมศึกษาปีที่ 7 หรือชั้น ม.3 เดิมขึ้นไป แต่ไม่สำเร็จระดับการศึกษาที่สูงกว่า

4. สำเร็จมัธยมศึกษาตอนต้น หมายถึง บุคคลที่สำเร็จการศึกษาตั้งแต่ชั้น ม.3 ม.ศ.3 หรือ ม.6 เดิมขึ้นไป แต่ไม่สำเร็จระดับการศึกษาที่สูงกว่า

5. สำเร็จมัธยมศึกษาตอนปลาย

5.1 สายสามัญ หมายถึง บุคคลที่สำเร็จการศึกษาประเภทสามัญศึกษาตั้งแต่ชั้น ม.6 ม.ศ.5 หรือ ม.8 เดิมขึ้นไป แต่ไม่สำเร็จระดับการศึกษาที่สูงกว่า

5.2 อาชีวศึกษา หมายถึง บุคคลที่สำเร็จการศึกษาประเภทอาชีวศึกษาหรือวิชาชีพที่เรียนต่อจากระดับมัธยมศึกษาตอนต้นหรือเทียบเท่า โดยมีหลักสูตรไม่เกิน 3 ปี และไม่สำเร็จระดับการศึกษาที่สูงกว่า

5.3 วิชาการศึกษา หมายถึง บุคคลที่สำเร็จการศึกษาประเภทวิชาการศึกษา (การฝึกหัดครู) ในระดับมัธยมศึกษาตอนปลายหรือเทียบเท่าขึ้นไปแต่ไม่สำเร็จระดับการศึกษาที่สูงกว่า

6. อุดมศึกษา

6.1 สายวิชาการ หมายถึง บุคคลที่สำเร็จการศึกษาประเภทสามัญศึกษาหรือสายวิชาการ โดยได้รับวุฒิปริญญาตรี บัณฑิตตรี โท เอก

6.2 สายวิชาชีพ หมายถึง บุคคลที่สำเร็จการศึกษาประเภทอาชีวศึกษา หรือสายวิชาชีพที่ได้รับประกาศนียบัตรวิชาชีพชั้นสูง หรือเทียบเท่าอนุปริญญา ปริญญาตรี

6.3 สายวิชาการศึกษา หมายถึง บุคคลที่สำเร็จการศึกษาประเภทวิชาการศึกษา และได้รับประกาศนียบัตรระดับอนุปริญญาและปริญญาตรี

7. อาชีวศึกษาระยะสั้น หมายถึง บุคคลที่สำเร็จการศึกษาหรือการฝึกอบรมประเภทอาชีวศึกษาที่มีหลักสูตรไม่เกิน 1 ปี และได้รับประกาศนียบัตรหรือใบรับรองเมื่อสำเร็จการศึกษา พื้นความรู้ของผู้เข้าเรียนได้กำหนดให้แตกต่างตามวิชาเฉพาะแต่ละอย่างที่เรียน แต่อย่างต่ำต้องจบประณปีที 4 หรือเทียบเท่า

8. อื่น ๆ หมายถึง บุคคลที่สำเร็จการศึกษาที่ไม่สามารถเทียบชั้นได้

บทที่ 2

สรุปผลการสำรวจ

รายงานนี้เสนอผลการสำรวจภาวะการมีงานทำของประชากรทั่วราชอาณาจักร โดยดำเนินการปฏิบัติงานเก็บรวบรวมข้อมูลระหว่างวันที่ 1 - 12 ของเดือนกรกฎาคม สิงหาคม และกันยายน พ.ศ. 2558 ซึ่งเป็นการสำรวจไตรมาสที่ 3 ของปี ผลการสำรวจทำให้ทราบถึง ภาวะการมีงานทำ การว่างงาน และลักษณะที่สำคัญบางประการของกำลังแรงงานในประเทศระหว่าง เดือนกรกฎาคม-กันยายน พ.ศ. 2558

อนึ่ง จำนวนประชากร ที่ใช้เป็นฐานในการประมาณผลตามระเบียบวิธีการสุ่มตัวอย่างสำหรับโครงการสำรวจภาวะการทำงานของประชากรตั้งแต่รอบที่ 1 เดือนกุมภาพันธ์ พ.ศ. 2538 เป็นต้นมา นั้น ได้มีการเปลี่ยนแปลงเพื่อให้สอดคล้องกับจำนวนประชากรที่ใช้ในการวางแผนพัฒนาเศรษฐกิจและสังคมแห่งชาติ ซึ่งได้จากการคาดประมาณประชากรของประเทศไทย พ.ศ. 2553-2583 ที่ได้จัดทำขึ้นใหม่โดย สำนักพัฒนาสังคมและคุณภาพชีวิต สำนักงานคณะกรรมการพัฒนาการเศรษฐกิจและสังคมแห่งชาติ

1. ลักษณะของกำลังแรงงาน

ผู้ที่อยู่ในกำลังแรงงาน มีจำนวนทั้งสิ้น 38.8 ล้านคน ซึ่งในจำนวนนี้ส่วนใหญ่อาศัยอยู่นอกเขตเทศบาล คือร้อยละ 54.9 และประมาณร้อยละ 54.2 ของผู้อยู่ในกำลังแรงงานทั้งหมดเป็นชาย

กำลังแรงงานปัจจุบันซึ่งประกอบด้วย ผู้มีงานทำและผู้ที่ไม่พร้อมจะทำงาน มีจำนวนประมาณ 38.7 ล้านคน ต่างจากกำลังแรงงานรวมประมาณ 80,100 คน ซึ่งจำนวนที่แตกต่างนี้เป็นผู้ที่ไม่พร้อมจะทำงาน เนื่องจากโรคฤดูกาล หรือที่เรียกว่ากำลังแรงงานที่รอฤดูกาล

จำนวนผู้ว่างงานมีประมาณ 3.6 แสนคน หรือร้อยละ 0.9 ของกำลังแรงงานปัจจุบัน ในจำนวนนี้เป็นผู้ที่กำลังหางานทำประมาณร้อยละ 0.2 และเป็นผู้ที่ไม่ได้หางานทำแต่พร้อมจะทำงานร้อยละ 0.7

ส่วนผู้ที่ไม่อยู่ในกำลังแรงงาน มีประมาณ 16.5 ล้านคน หรือร้อยละ 29.9 ของผู้ที่มีอายุตั้งแต่ 15 ปีขึ้นไปทั้งหมด ซึ่งประกอบด้วย คนทำงานบ้าน 4.8 ล้านคน เรียนหนังสือ 4.4 ล้านคน และเด็ก ขรา หรือป่วย พิการจนไม่สามารถทำงานได้ 5.6 ล้านคน และอื่นๆ 1.7 ล้านคน

แผนภูมิ 1 จำนวนผู้มีงานทำ จำแนกตามภาค

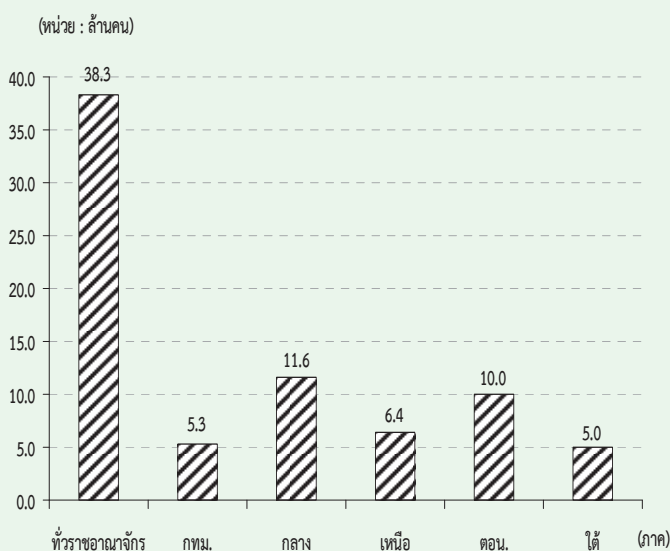

ตาราง ก จำนวนและอัตราร้อยละของประชากร จำแนกตามสถานภาพแรงงาน เพศ และเขตการปกครอง

สถานภาพแรงงาน	ทั่วราชอาณาจักร			ในเขตเทศบาล			นอกเขตเทศบาล		
	รวม	ชาย	หญิง	รวม	ชาย	หญิง	รวม	ชาย	หญิง
จำนวน ('000)									
ประชากรอายุ 15 ปีขึ้นไป	55,290.6	26,730.5	28,560.2	25,117.6	12,024.9	13,092.7	30,173.0	14,705.6	15,467.4
กำลังแรงงานรวม	38,766.5	21,019.2	17,747.3	17,479.4	9,316.0	8,163.5	21,287.1	11,703.2	9,583.9
กำลังแรงงานปัจจุบัน	38,686.4	20,974.7	17,711.8	17,460.1	9,302.1	8,158.0	21,226.3	11,672.5	9,553.8
-ผู้มีงานทำ	38,330.4	20,776.3	17,554.1	17,291.3	9,207.9	8,083.4	21,039.1	11,568.4	9,470.7
ทำงาน	38,123.9	20,652.4	17,471.5	17,225.2	9,170.2	8,055.1	20,898.7	11,482.2	9,416.5
มีงานประจำแต่ไม่ได้ทำงาน	206.5	123.9	82.6	66.1	37.7	28.4	140.4	86.2	54.2
-ผู้ว่างงาน	356.0	198.4	157.7	168.8	94.3	74.6	187.2	104.1	83.1
หางานทำ	78.6	39.9	38.8	40.2	22.1	18.1	38.4	17.7	20.7
ไม่หางานทำแต่พร้อมที่จะทำงาน	277.4	158.5	118.9	128.6	72.1	56.5	148.8	86.4	62.4
กำลังแรงงานที่รอฤดูกาล	80.1	44.5	35.5	19.3	13.8	5.5	60.7	30.7	30.1
ไม่อยู่ในกำลังแรงงานอายุ 15 ปีขึ้นไป	16,524.1	5,711.3	10,812.8	7,638.2	2,708.9	4,929.3	8,885.9	3,002.4	5,883.6
ทำงานบ้าน	4,842.6	192.4	4,650.2	2,202.3	87.9	2,114.4	2,640.3	104.5	2,535.8
เรียนหนังสือ	4,435.8	2,106.2	2,329.6	2,164.6	1,045.3	1,119.3	2,271.2	1,060.9	1,210.3
ยังเด็ก ขรา/ไม่สามารถทำงานได้	5,616.1	2,427.2	3,189.0	2,288.3	973.3	1,315.0	3,327.9	1,453.8	1,874.0
อื่น ๆ	1,629.6	985.6	644.1	983.0	602.4	380.6	646.6	383.1	263.5
ร้อยละ									
ประชากรอายุ 15 ปีขึ้นไป	100.0	100.0	100.0	100.0	100.0	100.0	100.0	100.0	100.0
กำลังแรงงานรวม	70.1	78.6	62.1	69.6	77.5	62.4	70.6	79.6	62.0
กำลังแรงงานปัจจุบัน	70.0	78.5	62.0	69.5	77.4	62.3	70.4	79.4	61.8
-ผู้มีงานทำ	69.3	77.7	61.5	68.8	76.6	61.7	69.7	78.7	61.2
ทำงาน	69.0	77.3	61.2	68.6	76.3	61.5	69.3	78.1	60.9
มีงานประจำแต่ไม่ได้ทำงาน	0.4	0.5	0.3	0.3	0.3	0.2	0.5	0.6	0.4
-ผู้ว่างงาน	0.6	0.7	0.6	0.7	0.8	0.6	0.6	0.7	0.5
หางานทำ	0.1	0.2	0.1	0.2	0.2	0.1	0.1	0.1	0.1
ไม่หางานทำแต่พร้อมที่จะทำงาน	0.5	0.6	0.4	0.5	0.6	0.4	0.5	0.6	0.4
กำลังแรงงานที่รอฤดูกาล	0.1	0.2	0.1	0.1	0.1	0.0	0.2	0.2	0.2
ไม่อยู่ในกำลังแรงงานอายุ 15 ปีขึ้นไป	29.9	21.4	37.9	30.4	22.5	37.7	29.5	20.4	38.0
ทำงานบ้าน	8.8	0.7	16.3	8.8	0.7	16.2	8.8	0.7	16.4
เรียนหนังสือ	8.0	7.9	8.2	8.6	8.7	8.6	7.5	7.2	7.8
ยังเด็ก ขรา/ไม่สามารถทำงานได้	10.2	9.1	11.2	9.1	8.1	10.0	11.0	9.9	12.1
อื่น ๆ	3.0	3.7	2.3	3.9	5.0	2.9	2.1	2.6	1.7

ตาราง ข จำนวนและอัตราร้อยละของประชากร จำนวนตามสถานภาพแรงงาน เพศ ภาคและเขตการปกครอง

สถานภาพแรงงาน และเพศ	ตัวรวมอาชีพ				กลาง				เหนือ				ตะวันออกเฉียงเหนือ				ใต้	
	รวม		ในเขตฯ		รวม		ในเขตฯ		รวม		ในเขตฯ		รวม		ในเขตฯ		รวม	ในเขตฯ
	รวม	ในเขตฯ	นอกเขตฯ	นอกเขตฯ	รวม	ในเขตฯ	นอกเขตฯ	นอกเขตฯ	รวม	ในเขตฯ	นอกเขตฯ	นอกเขตฯ	รวม	ในเขตฯ	นอกเขตฯ	นอกเขตฯ	รวม	ในเขตฯ
จำนวน ('000)																		
ยอรวม	55,290.6	25,117.6	30,173.0	7,493.1	16,241.9	7,503.1	8,738.8	9,481.4	3,325.1	6,156.3	14,866.4	4,357.4	10,508.9	7,207.9	2,438.9	4,769.0		
ผู้อยู่ในกำลังแรงงาน	38,766.5	17,479.4	21,287.1	5,317.1	11,721.3	5,383.1	6,338.1	6,528.6	2,238.6	4,290.0	10,094.4	2,868.7	7,225.8	5,105.2	1,672.0	3,433.2		
ผู้อยู่ในกำลังแรงงานอายุ 15 ปีขึ้นไป	16,524.1	7,638.2	8,885.9	2,176.0	4,520.6	2,120.0	2,400.7	2,952.9	1,086.6	1,866.3	4,771.9	1,488.8	3,283.2	2,102.7	766.9	1,335.8		
ชาย	26,730.5	12,024.9	14,705.6	3,602.1	7,887.4	3,610.9	4,276.6	4,575.5	1,573.0	3,002.5	7,149.4	2,074.2	5,075.2	3,516.0	1,164.7	2,351.3		
ผู้อยู่ในกำลังแรงงาน	21,019.2	9,316.0	11,703.2	2,820.5	6,357.7	2,885.8	3,472.0	3,512.5	1,165.0	2,347.5	5,494.0	1,533.1	3,960.9	2,834.5	911.7	1,922.8		
ผู้อยู่ในกำลังแรงงานอายุ 15 ปีขึ้นไป	5,711.3	2,708.9	3,002.4	781.7	1,529.7	725.1	804.6	1,063.1	408.1	655.0	1,655.4	541.1	1,114.3	681.5	253.0	428.4		
หญิง	28,560.2	13,092.7	15,467.4	3,891.0	8,354.4	3,892.2	4,462.2	4,905.9	1,752.1	3,153.8	7,717.0	2,283.3	5,433.7	3,691.9	1,274.2	2,417.7		
ผู้อยู่ในกำลังแรงงาน	17,747.3	8,163.5	9,583.9	2,496.6	5,363.5	2,497.4	2,866.2	3,016.1	1,073.6	1,942.5	4,600.4	1,335.6	3,264.9	2,270.7	760.3	1,510.4		
ผู้อยู่ในกำลังแรงงานอายุ 15 ปีขึ้นไป	10,812.8	4,929.3	5,883.6	1,394.4	2,990.9	1,394.9	1,596.1	1,889.8	678.5	1,211.3	3,116.5	947.7	2,168.8	1,421.2	513.9	907.4		
ร้อยละ																		
ยอรวม	100.0	100.0	100.0	100.0	100.0	100.0	100.0	100.0	100.0	100.0	100.0	100.0	100.0	100.0	100.0	100.0		
ผู้อยู่ในกำลังแรงงาน	70.1	69.6	70.6	71.0	72.2	71.8	72.5	68.9	67.3	69.7	67.9	65.8	68.8	70.8	68.6	72.0		
ผู้อยู่ในกำลังแรงงานอายุ 15 ปีขึ้นไป	29.9	30.4	29.5	29.0	27.8	28.3	27.5	31.1	32.7	30.3	32.1	34.2	31.2	29.2	31.4	28.0		
ชาย	100.0	100.0	100.0	100.0	100.0	100.0	100.0	100.0	100.0	100.0	100.0	100.0	100.0	100.0	100.0	100.0		
ผู้อยู่ในกำลังแรงงาน	78.6	77.5	79.6	78.3	80.6	79.9	81.2	76.8	74.1	78.2	76.9	73.9	78.0	80.6	78.3	81.8		
ผู้อยู่ในกำลังแรงงานอายุ 15 ปีขึ้นไป	21.4	22.5	20.4	21.7	19.4	20.1	18.8	23.2	25.9	21.8	23.2	26.1	22.0	19.4	21.7	18.2		
หญิง	100.0	100.0	100.0	100.0	100.0	100.0	100.0	100.0	100.0	100.0	100.0	100.0	100.0	100.0	100.0	100.0		
ผู้อยู่ในกำลังแรงงาน	62.1	62.4	62.0	64.2	64.2	64.2	64.2	61.5	61.3	61.6	59.6	58.5	60.1	61.5	59.7	62.5		
ผู้อยู่ในกำลังแรงงานอายุ 15 ปีขึ้นไป	37.9	37.7	38.0	35.8	35.8	35.8	35.8	38.5	38.7	38.4	40.4	41.5	39.9	38.5	40.3	37.5		

2. การมีส่วนร่วมในกำลังแรงงาน

ตาราง ค แสดงอัตราการมีส่วนร่วมในกำลังแรงงาน หรือร้อยละของประชากรที่อยู่ในกำลังแรงงานรวม (รวมกำลังแรงงานที่รอฤดูกาลด้วย) ต่อประชากรที่มีอายุ 15 ปีขึ้นไปทั้งหมด พบว่าการมี

ส่วนร่วมในกำลังแรงงานของประชากรร้อยละ 70.1 โดยผู้ที่อยู่นอกเขตเทศบาลมีอัตราการมีส่วนร่วมในกำลังแรงงานมากกว่าผู้ที่อยู่ในเขตเทศบาลคือร้อยละ 70.6 และร้อยละ 69.6 ตามลำดับ

ตาราง ค อัตราการมีส่วนร่วมในกำลังแรงงาน จำแนกตามหมวดอายุ เพศ ภาค และเขตการปกครอง

(หน่วยเป็นร้อยละ)

หมวดอายุ (ปี)	ทั่วราชอาณาจักร			กรุงเทพมหานคร			ภาคกลาง			ภาคเหนือ			ภาคตะวันออกเฉียงเหนือ			ภาคใต้		
	รวม	ในเขตเทศบาล	นอกเขตเทศบาล	รวม	ในเขตเทศบาล	นอกเขตเทศบาล	รวม	ในเขตเทศบาล	นอกเขตเทศบาล	รวม	ในเขตเทศบาล	นอกเขตเทศบาล	รวม	ในเขตเทศบาล	นอกเขตเทศบาล			
ยอดรวม	70.1	69.6	70.6	71.0	72.2	71.8	72.5	68.9	67.3	69.7	67.9	65.8	68.8	70.8	68.6	72.0		
15-19	19.2	16.9	20.8	17.2	20.7	19.7	21.4	18.9	14.2	21.4	17.5	14.2	18.9	22.0	18.9	23.6		
20-24	65.6	60.6	69.8	58.2	68.8	66.3	71.0	65.4	59.0	69.0	65.9	56.7	69.7	65.6	58.9	69.1		
25-29	87.0	88.1	85.9	88.1	89.7	89.5	89.8	85.6	87.3	84.6	84.0	86.1	83.1	84.5	86.1	83.7		
30-34	89.8	90.8	88.7	91.9	91.2	91.3	91.2	88.5	89.5	88.0	87.5	89.0	86.8	87.3	88.1	86.8		
35-39	89.8	89.6	90.1	88.4	90.7	90.3	91.0	90.7	90.9	90.5	89.7	90.7	89.2	89.1	88.5	89.4		
40-49	89.2	88.1	90.2	86.5	88.7	88.0	89.3	90.8	90.1	91.2	90.0	89.2	90.3	89.6	88.6	90.2		
50-59	82.3	80.1	84.0	76.7	79.4	78.7	79.9	84.8	83.2	85.7	85.1	83.4	85.7	83.5	81.6	84.4		
60 ขึ้นไป	37.5	31.6	41.6	21.1	34.9	31.1	37.9	39.9	37.9	40.9	41.4	37.3	43.0	41.8	33.9	45.7		
ชาย	78.6	77.5	79.6	78.3	80.6	79.9	81.2	76.8	74.1	78.2	76.9	73.9	78.0	80.6	78.3	81.8		
15-19	25.9	21.5	28.9	22.5	26.8	22.7	30.0	24.8	17.6	28.6	24.6	19.1	26.8	30.5	26.2	32.6		
20-24	73.6	65.0	80.8	58.2	75.4	72.6	77.8	72.5	61.1	78.7	77.5	63.5	83.2	79.0	69.8	83.6		
25-29	93.3	92.8	93.8	90.2	95.5	95.7	95.4	94.0	93.4	94.4	91.2	92.4	90.7	93.7	92.2	94.5		
30-34	96.2	96.7	95.6	96.7	97.3	97.9	96.8	96.5	95.4	97.1	93.7	94.9	93.2	95.6	96.0	95.4		
35-39	96.8	97.1	96.5	97.7	97.0	97.1	97.0	97.0	96.2	97.4	95.1	96.0	94.7	97.5	97.3	97.6		
40-49	96.2	96.2	96.2	95.9	96.5	96.7	96.2	95.5	95.6	95.5	96.0	95.9	96.0	97.1	96.9	97.3		
50-59	92.6	90.8	94.0	86.8	91.3	90.5	92.0	93.3	92.3	93.9	94.8	93.8	95.2	94.9	94.6	95.0		
60 ขึ้นไป	48.5	41.0	53.6	29.8	44.2	38.2	48.6	50.8	47.4	52.6	54.6	48.9	56.8	51.7	44.6	55.0		
หญิง	62.1	62.4	62.0	64.2	64.2	64.2	64.2	61.5	61.3	61.6	59.6	58.5	60.1	61.5	59.7	62.5		
15-19	12.3	12.4	12.3	12.0	14.4	16.7	12.5	12.8	10.9	13.9	10.2	9.2	10.6	13.3	11.8	14.0		
20-24	57.4	56.2	58.4	58.2	62.0	60.2	63.6	58.1	57.0	58.8	54.5	50.2	56.3	51.9	48.3	53.8		
25-29	80.7	83.5	77.5	86.1	83.5	83.3	83.7	76.8	81.2	74.2	76.7	79.8	75.4	75.1	80.1	72.3		
30-34	83.4	85.2	81.5	87.5	85.2	84.9	85.5	80.3	83.5	78.5	81.2	83.2	80.4	78.6	80.4	77.7		
35-39	83.2	82.5	83.9	79.5	84.4	83.7	85.0	84.6	86.0	83.8	84.6	85.9	84.1	81.0	80.3	81.3		
40-49	82.6	80.5	84.5	77.3	81.3	79.8	82.7	86.5	85.3	87.2	84.5	83.2	85.0	82.5	81.0	83.3		
50-59	72.9	70.6	74.7	67.5	68.6	68.3	68.9	77.2	75.3	78.2	76.1	74.1	76.9	72.9	70.1	74.3		
60 ขึ้นไป	28.5	24.2	31.6	14.3	27.6	25.5	29.3	30.5	30.0	30.8	30.3	27.8	31.4	33.8	25.5	38.0		

แผนภูมิ 2 อัตราการมีส่วนร่วมในกำลังแรงงาน จำแนกตามหมวดอายุ (ปี)

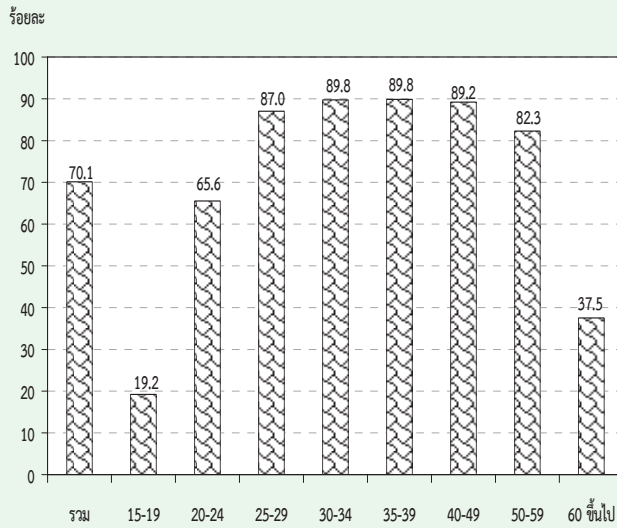

เมื่อพิจารณาตามหมวดอายุพบว่า การมีส่วนร่วมในกำลังแรงงานมีอัตราสูงเกือบทุกหมวดอายุ ยกเว้นเพียงหมวดอายุ 15-19 ปี ซึ่งเป็นหมวดอายุที่อยู่ในวัยเรียนแต่ก็ยังมีโอกาสเป็นผู้มีส่วนร่วมในกำลังแรงงานในฐานะช่วยธุรกิจของครัวเรือนได้ โดยเฉพาะผู้ที่อาศัยอยู่นอกเขตเทศบาลที่ครัวเรือนส่วนใหญ่ประกอบกิจกรรมทางการเกษตร จึงพบว่ามีส่วนร่วมในกำลังแรงงานสูงกว่าผู้ที่อาศัยอยู่ในเขตเทศบาล ซึ่งส่วนใหญ่กำลังเรียนหนังสืออยู่เพียงอย่างเดียว

เมื่อพิจารณาระหว่างเพศ พบว่า ชายมีส่วนร่วมในกำลังแรงงานมากกว่าหญิง (ร้อยละ 78.6 และร้อยละ 62.1 ตามลำดับ) นอกจากนี้ ในเขตเทศบาลและนอกเขตเทศบาล รวมทั้งภาคต่างๆ มีลักษณะเช่นเดียวกัน

จากตาราง ข เมื่อพิจารณาอัตราการมีส่วนร่วมในกำลังแรงงานกับสถานภาพสมรส พบว่า ผู้ที่มีสถานภาพการหย่า มีส่วนร่วมในกำลังแรงงานสูงสุด คือร้อยละ 80.6 ชายที่สมรสและหญิงที่มีสถานภาพแยกกันอยู่ มีส่วนร่วมในกำลังแรงงานสูงสุด คือร้อยละ 87.1 และร้อยละ 76.7 ตามลำดับ เมื่อพิจารณาตามเขตการปกครองพบว่าในเขตเทศบาล ผู้ที่มีสถานภาพการหย่า มีส่วนร่วมในกำลังแรงงานสูงสุดคือร้อยละ 79.9 ชายที่ย่าร้อยละ 86.2 และหญิงที่ย่าร้อยละ 76.5 และนอกเขตเทศบาลผู้ที่หย่าและแยกกันอยู่ มีส่วนร่วมในกำลังแรงงานสูงสุดเท่ากันคือร้อยละ 81.3 ชายที่สมสร้อยละ 88.1 และหญิงที่แยกกันอยู่ร้อยละ 77.7 (ไม่นับรวมกำลังแรงงานที่เคยสมรสแต่ไม่ทราบสถานภาพ ซึ่งมีอยู่เพียงเล็กน้อยของกำลังแรงงานทั้งหมด)

ตาราง ข อัตราการมีส่วนร่วมในกำลังแรงงาน จำแนกตามสถานภาพสมรส เพศ และเขตการปกครอง

(หน่วยเป็นร้อยละ)

เขตการปกครอง และเพศ	สถานภาพสมรส						
	รวม	โสด	สมรส	หม้าย	หย่า	แยกกันอยู่	เคยสมรสแต่ไม่ทราบ สถานภาพ
ยอดรวม	70.1	58.8	78.5	32.8	80.6	80.1	73.0
ชาย	78.6	63.8	87.1	35.8	86.9	85.0	89.0
หญิง	62.1	52.6	70.1	32.0	76.6	76.7	50.8
ในเขตเทศบาล	69.6	62.2	77.1	31.0	79.9	78.9	61.4
ชาย	77.5	65.0	85.6	33.5	86.2	83.9	79.6
หญิง	62.4	59.3	68.6	30.4	76.5	75.6	26.8
นอกเขตเทศบาล	70.6	54.9	79.5	34.0	81.3	81.3	83.4
ชาย	79.6	62.6	88.1	37.3	87.5	85.9	100.0
หญิง	62.0	43.5	71.2	33.2	76.7	77.7	66.1

เมื่อพิจารณาอัตราการมีส่วนร่วมในกำลังแรงงาน กับระดับการศึกษาที่สำเร็จ จากตาราง พบว่า ผู้ที่เข้าสู่กำลังแรงงานส่วนใหญ่สำเร็จการศึกษาในระดับอุดมศึกษา ประถมศึกษา และมัธยมศึกษาตอนปลาย ส่วนผู้ที่สำเร็จการศึกษาระดับต่ำกว่าประถมศึกษา และระดับมัธยมศึกษาตอนต้นมีส่วนร่วมในกำลังแรงงานน้อยกว่า

เนื่องจากกำลังแรงงานในส่วนนี้มีโอกาสศึกษาต่อมากกว่าระดับการศึกษาอื่นๆ ส่วนผู้ที่อาศัยอยู่นอกเขตเทศบาลมีอัตราการมีส่วนร่วมในกำลังแรงงานมากกว่าผู้ที่อาศัยอยู่ในเขตเทศบาลทุกระดับการศึกษา

แผนภูมิ 3 อัตราการมีส่วนร่วมในกำลังแรงงาน จำแนกตามระดับการศึกษาที่สำเร็จ

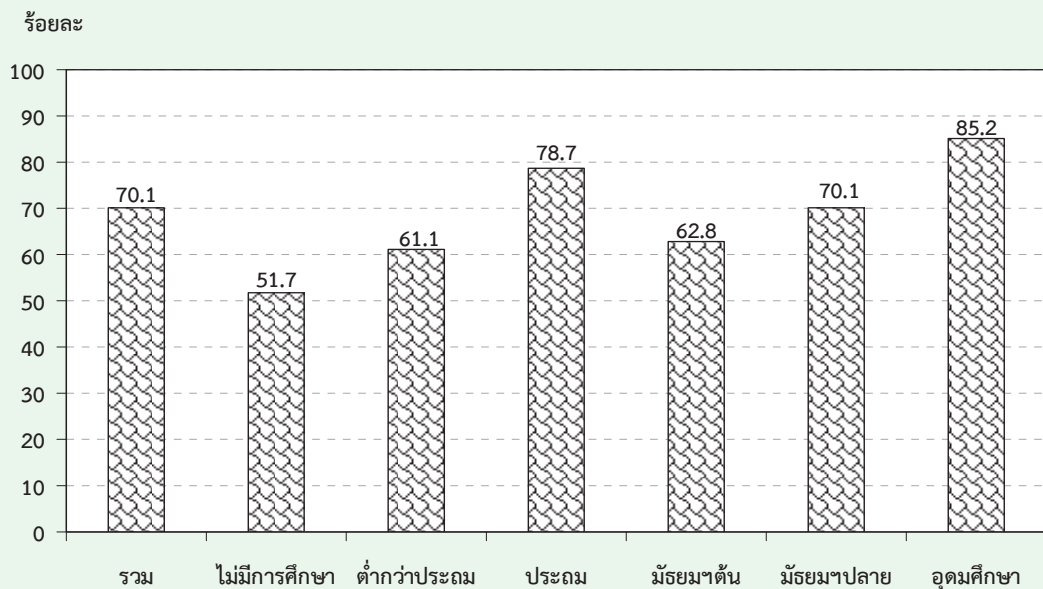

ตาราง ง อัตราการมีส่วนร่วมในกำลังแรงงาน จำแนกตามระดับการศึกษาที่สำเร็จ เพศ และเขตการปกครอง

(หน่วยเป็นร้อยละ)

เขตการปกครอง และเพศ	ระดับการศึกษาที่สำเร็จ											อื่น ๆ ^{1/}	ไม่ทราบ
	รวม	ไม่มีการศึกษา	ต่ำกว่าประถม	ประถมศึกษา	มัธยมศึกษาตอนต้น	มัธยมศึกษาตอนปลาย	อุดมศึกษา		อื่น ๆ ^{1/}				
		การศึกษา	ศึกษา	ศึกษา	ศึกษา	สายสามัญ	สายอาชีวศึกษา	สายวิชาการ	สายวิชาการ	สายวิชาชีพ	สายวิชาการ		
ยอดรวม	70.1	51.7	61.1	78.7	62.8	69.4	72.9	56.7	86.3	86.1	75.9	92.6	79.7
ชาย	78.6	67.3	71.9	86.0	71.8	78.4	78.2	83.9	88.5	92.9	72.8	98.0	85.0
หญิง	62.1	42.8	52.7	70.7	52.5	60.4	66.4	20.9	84.5	78.0	77.5	85.9	74.1
ในเขตเทศบาล	69.6	51.0	57.1	76.2	62.5	64.3	72.9	18.1	85.2	85.2	70.5	93.3	74.9
ชาย	77.5	70.4	68.2	84.0	71.5	71.8	77.5	35.2	87.3	92.4	68.7	97.8	79.9
หญิง	62.4	40.3	49.1	68.1	52.3	56.6	67.4	13.2	83.4	76.8	71.3	88.1	70.0
นอกเขตเทศบาล	70.6	52.1	63.2	80.3	63.1	74.8	73.0	79.3	89.1	87.3	82.5	91.6	85.4
ชาย	79.6	65.6	73.7	87.3	72.1	85.5	79.1	92.2	91.8	93.5	77.6	98.3	90.4
หญิง	62.0	44.3	54.7	72.5	52.7	64.3	64.9	36.2	87.2	79.6	85.0	81.9	79.3

1/ รวมอาชีวศึกษาระยะสั้น

3. กำลังแรงงานที่เป็นผู้มีงานทำ

3.1 สถานภาพการทำงาน

ในจำนวนผู้มีงานทำทั้งสิ้นประมาณ 38.3 ล้านคนนั้น ส่วนใหญ่ทำงานในฐานะลูกจ้างร้อยละ 46.5 ในจำนวนนี้ประมาณ 4 ใน 5 เป็นลูกจ้างเอกชน รองลงมาคือ ทำงานส่วนตัวโดยไม่มีลูกจ้างร้อยละ 32.1 ช่วยธุรกิจในครัวเรือนโดยไม่ได้รับค่าจ้างร้อยละ 18.5 นายจ้างร้อยละ 2.9 ส่วนการรวมกลุ่มมีเพียงร้อยละ 0.1 ของผู้มีงานทำทั้งหมด

แผนภูมิ 4 ร้อยละของผู้มีงานทำ จำแนกตามสถานภาพการทำงาน

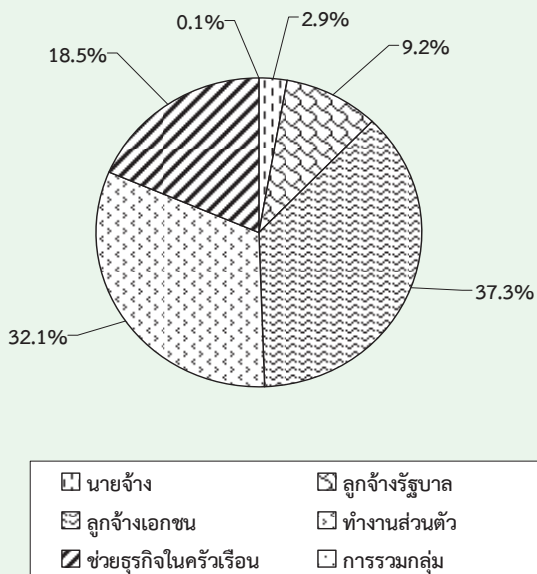

สถานภาพการทำงานของผู้มีงานทำทั้งในเขตเทศบาลและนอกเขตเทศบาลมีลักษณะเช่นเดียวกับภาพรวมคือ ในเขตเทศบาลส่วนใหญ่ทำงานในฐานะลูกจ้างมากถึงร้อยละ 56.9 ในจำนวนนี้เป็นลูกจ้างเอกชนร้อยละ 46.1 และลูกจ้างรัฐบาลร้อยละ 10.8 รองลงมาคือทำงานส่วนตัวโดยไม่มีลูกจ้างร้อยละ 26.4 และนอกเขตเทศบาลผู้มีงานทำส่วนใหญ่ทำงานในฐานะลูกจ้างร้อยละ 38.0 (ลูกจ้างเอกชนร้อยละ 30.2 และลูกจ้างรัฐบาลร้อยละ 7.8) รองลงมาคือประกอบธุรกิจส่วนตัวโดยไม่มีลูกจ้างร้อยละ 36.7 ส่วนผู้ที่ทำงานช่วยธุรกิจในครัวเรือนโดยไม่ได้รับค่าจ้างนั้นในเขตเทศบาลมีสัดส่วนค่อนข้างต่ำเมื่อเทียบกับนอกเขตเทศบาลคือ

ร้อยละ 12.8 เทียบกับร้อยละ 23.1 ทั้งนี้เนื่องจากความแตกต่างของสภาพทางเศรษฐกิจและสังคม (ตาราง จ)

เมื่อพิจารณาเป็นรายภาค พบว่า ผู้มีงานทำเกือบทุกภาค ส่วนใหญ่ทำงานในฐานะลูกจ้าง รองลงมาคือ ประกอบธุรกิจส่วนตัวโดยไม่มีลูกจ้าง ยกเว้นภาคเหนือและภาคตะวันออกเฉียงเหนือ ที่ส่วนใหญ่ประกอบธุรกิจส่วนตัวโดยไม่มีลูกจ้าง (ตาราง จ)

3.2 อุตสาหกรรม

เมื่อพิจารณาอุตสาหกรรมหรือประเภทกิจการของสถานที่ที่ผู้มีงานทำทำอยู่นั้น จากตาราง ฉ พบว่ามีผู้ทำงานในภาคเกษตรกรรมร้อยละ 33.9 และนอกภาคเกษตรกรรมร้อยละ 66.1 โดยส่วนใหญ่ทำงานในสาขาการผลิตร้อยละ 16.6 รองลงมาคือ สาขาการขนส่ง การขายปลีก การซ่อมแซมยานยนต์ รถจักรยานยนต์ ร้อยละ 15.9 สาขาที่พักแรมและการบริการด้านอาหารร้อยละ 6.7 สาขาการก่อสร้างร้อยละ 5.7 สาขาการบริหารราชการ และการป้องกันประเทศ รวมทั้งการประกันสังคมภาคบังคับ ร้อยละ 4.2 สาขาการขนส่งและสถานที่เก็บสินค้า ร้อยละ 3.2 และการศึกษาร้อยละ 3.0 ที่เหลือกระจายอยู่ในสาขาอื่น ๆ

สำหรับในเขตเทศบาลผู้มีงานทำส่วนใหญ่ทำงานนอกภาคเกษตรกรรมคือร้อยละ 85.8 โดยทำงานในสาขาการขนส่ง การขายปลีกฯ มากที่สุดร้อยละ 21.2 รองลงมาคือ สาขาการผลิตร้อยละ 19.6 สาขาที่พักแรมและการบริการด้านอาหารร้อยละ 9.6 ในขณะที่นอกเขตเทศบาลผู้มีงานทำส่วนใหญ่ทำงานในภาคเกษตรกรรมคือ ร้อยละ 50.1

เมื่อพิจารณาเป็นรายภาค พบว่า กรุงเทพมหานคร ซึ่งมีลักษณะความเป็นเมืองสูงมีการทำงานนอกภาคเกษตรกรรมสูงที่สุดถึงร้อยละ 99.4 รองลงมาคือ ภาคกลางร้อยละ 81.3 ภาคใต้ร้อยละ 56.5 ภาคเหนือร้อยละ 52.9 และภาคตะวันออกเฉียงเหนือร้อยละ 44.3 ตามลำดับ

3.3 อาชีพ

ผู้มีงานทำส่วนใหญ่ทำงานเป็นผู้ปฏิบัติงานที่มีฝีมือในด้านการเกษตรและการประมงมากที่สุด คือ ร้อยละ 31.8 รองลงมาเป็นผู้ประกอบอาชีพพนักงานบริการและพนักงานในร้านค้าและตลาดร้อยละ 19.1 ผู้ประกอบอาชีพผู้ปฏิบัติงานด้านความสามารถทางฝีมือและธุรกิจการค้าที่เกี่ยวข้องร้อยละ 11.2 ผู้ประกอบอาชีพขั้นพื้นฐานต่างๆ ในด้านการขายและการให้บริการร้อยละ 10.1 นอกนั้นประกอบอาชีพอื่นๆ (ตาราง ข)

ประเภทหรือชนิดของงานที่ผู้มีงานทำในเขตเทศบาลส่วนใหญ่ทำอยู่คือ พนักงานบริการและพนักงานในร้านค้าและตลาดร้อยละ 26.1 รองลงมาคือ ผู้ปฏิบัติงานที่มีฝีมือในด้านการเกษตรและการประมงร้อยละ 13.4 ผู้ปฏิบัติงานด้านความสามารถทางฝีมือและธุรกิจการค้าที่เกี่ยวข้องร้อยละ 12.3 ผู้ปฏิบัติการโรงงานและเครื่องจักรและผู้ปฏิบัติงานด้านการประกอบร้อยละ 12.0 ส่วนผู้มีงานทำที่อยู่นอกเขตเทศบาลนั้น ส่วนใหญ่เป็นผู้ปฏิบัติงานที่มีฝีมือในด้านการเกษตรและการประมงถึงร้อยละ 46.9 รองลงมาเป็นพนักงานบริการและพนักงานในร้านค้าและตลาดร้อยละ 13.4 และอาชีพขั้นพื้นฐานต่างๆ ในด้านการขายและการให้บริการร้อยละ 10.4

เมื่อพิจารณาเป็นรายภาคพบว่า ผู้มีงานทำเกือบทุกภาคส่วนใหญ่ประกอบอาชีพด้านการเกษตรและการประมง โดยเฉพาะภาคตะวันออกเฉียงเหนือเป็นผู้ปฏิบัติงานที่มีฝีมือในด้านการเกษตรและการประมงมากที่สุดร้อยละ 54.2 รองลงมาเป็นภาคเหนือร้อยละ 43.4 ภาคใต้ร้อยละ 41.0 และภาคกลางร้อยละ 16.1 สำหรับกรุงเทพมหานคร ส่วนใหญ่ประกอบอาชีพพนักงานบริการและพนักงานในร้านค้าและตลาดมากที่สุดร้อยละ 26.0 รองลงมาคือ ผู้ปฏิบัติการโรงงานและเครื่องจักรและผู้ปฏิบัติงานด้านการประกอบร้อยละ 13.0 ผู้ประกอบวิชาชีพด้านต่างๆ ร้อยละ 12.1 ผู้ปฏิบัติงานด้านความสามารถทางฝีมือและธุรกิจการค้าที่เกี่ยวข้อง ร้อยละ 11.6 ผู้ประกอบวิชาชีพด้านเทคนิคสาขาต่าง ๆ และอาชีพที่เกี่ยวข้องร้อยละ 10.4 และอาชีพขั้นพื้นฐานต่าง ๆ

ในด้านการขายและการให้บริการร้อยละ 9.2 ที่เหลือประกอบอาชีพอื่นๆ

3.4 การศึกษา

สำหรับระดับการศึกษาที่สำเร็จของผู้มีงานทำ (ตาราง ข) พบว่า ผู้มีงานทำส่วนใหญ่สำเร็จการศึกษาไม่เกินระดับประถมศึกษาและไม่มีการศึกษา สูงถึงร้อยละ 47.1 ระดับมัธยมศึกษาร้อยละ 31.6 และระดับอุดมศึกษาร้อยละ 20.4 ที่เหลือเป็นการศึกษาอื่นๆ

ผู้ที่มีงานทำในเขตเทศบาลส่วนใหญ่สำเร็จการศึกษาสูงกว่าระดับประถมศึกษา (ระดับมัธยมศึกษาและระดับอุดมศึกษา) มากกว่านอกเขตเทศบาล (ร้อยละ 62.8 และร้อยละ 43.2 ตามลำดับ) กล่าวคือ ในเขตเทศบาลมีผู้สำเร็จการศึกษาไม่เกินระดับประถมศึกษาและไม่มีการศึกษาเพียงร้อยละ 36.2 ระดับมัธยมศึกษาร้อยละ 32.8 และระดับอุดมศึกษาร้อยละ 30.0 ขณะที่นอกเขตเทศบาลมีผู้สำเร็จการศึกษาไม่เกินระดับประถมศึกษาและไม่มีการศึกษาถึงร้อยละ 56.2 และมีผู้สำเร็จการศึกษาระดับมัธยมศึกษาและระดับอุดมศึกษาร้อยละ 30.8 และร้อยละ 12.4 ตามลำดับ

เมื่อเปรียบเทียบระหว่างภาค พบว่า ผู้มีงานทำทุกภาค ส่วนใหญ่สำเร็จการศึกษาไม่เกินระดับประถมศึกษาและไม่มีการศึกษาซึ่งอยู่ในภาคตะวันออกเฉียงเหนือมากที่สุดคือร้อยละ 59.9 รองลงมาเป็นภาคเหนือร้อยละ 56.7 ภาคใต้ร้อยละ 47.9 และภาคกลางร้อยละ 40.1 ส่วนผู้ที่สำเร็จการศึกษาระดับมัศึกษามีมากที่สุดในภาคกลางร้อยละ 36.2 รองลงมาคือ ภาคใต้ร้อยละ 32.8 ภาคตะวันออกเฉียงเหนือร้อยละ 28.6 และภาคเหนือร้อยละ 27.8 ตามลำดับ ผู้ที่สำเร็จการศึกษาสูงกว่าระดับมัศึกษามีมากที่สุดในภาคกลางร้อยละ 21.8 รองลงมาคือ ภาคใต้ ภาคเหนือ และภาคตะวันออกเฉียงเหนือร้อยละ 18.2, 15.1 และ 11.6 ตามลำดับ สำหรับกรุงเทพมหานครมีลักษณะเช่นเดียวกับในเขตเทศบาล กล่าวคือ ผู้มีงานทำ

ตาราง จ จำนวนและอัตราร้อยละของผู้มีงานทำ จำแนกตามสถานภาพทำงาน ภาคและเขตการปกครอง

สถานภาพทำงาน	ข้าราชการ		กรุงเทพมหานคร		ภาคกลาง		ภาคเหนือ		ภาคตะวันออกเฉียงเหนือ		ภาคใต้					
	รวม	ในเขตฯ	นอกเขตฯ	มหานคร	รวม	ในเขตฯ	นอกเขตฯ	รวม	ในเขตฯ	นอกเขตฯ	รวม	ในเขตฯ	นอกเขตฯ			
	จำนวน ('000)															
ยอดรวม	38,330.4	17,291.3	21,039.1	5,262.5	11,581.0	5,319.3	6,261.7	6,457.8	2,220.3	4,237.5	9,983.9	2,841.1	7,142.9	5,045.3	1,648.1	3,397.1
นายจ้าง	1,090.8	651.2	439.6	248.4	366.1	182.2	183.8	134.4	64.3	70.1	139.2	71.3	67.9	202.8	85.0	117.8
ลูกจ้างรัฐบาล	3,508.7	1,872.9	1,635.8	463.7	1,010.6	516.1	494.5	597.9	281.1	316.8	954.2	409.4	544.8	482.3	202.7	279.7
ลูกจ้างเอกชน	14,314.4	7,969.6	6,344.8	3,184.4	5,870.6	2,872.1	2,998.5	1,717.5	714.6	1,002.9	1,846.3	575.9	1,270.4	1,695.5	622.6	1,072.9
ทำงานส่วนตัว	12,293.6	4,566.4	7,727.2	1,024.9	2,860.1	1,199.7	1,660.4	2,437.3	752.4	1,684.9	4,204.5	1,085.3	3,119.2	1,766.9	504.2	1,262.8
ช่วยธุรกิจส่วนตัวเรือน	7,074.0	2,219.3	4,854.7	338.2	1,472.0	548.3	923.7	1,568.4	407.7	1,160.8	2,800.0	691.7	2,108.3	895.4	233.5	661.9
การรวมกลุ่ม	48.9	11.9	37.0	2.9	1.5	0.9	0.6	2.3	0.3	2.0	39.9	7.6	32.3	2.3	0.2	2.1
ยอดรวม	100.0	100.0	100.0	100.0	100.0	100.0	100.0	100.0	100.0	100.0	100.0	100.0	100.0	100.0	100.0	100.0
นายจ้าง	2.9	3.8	2.1	4.7	3.2	3.4	2.9	2.1	2.9	1.7	1.4	2.5	1.0	4.0	5.2	3.5
ลูกจ้างรัฐบาล	9.2	10.8	7.8	8.8	8.7	9.7	7.9	9.3	12.7	7.5	9.6	14.4	7.6	9.6	12.3	8.2
ลูกจ้างเอกชน	37.3	46.1	30.2	60.5	50.7	54.0	47.9	26.6	32.2	23.7	18.5	20.3	17.8	33.6	37.8	31.6
ทำงานส่วนตัว	32.1	26.4	36.7	19.5	24.7	22.6	26.5	37.7	33.9	39.8	42.1	38.2	43.7	35.0	30.6	37.2
ช่วยธุรกิจส่วนตัวเรือน	18.5	12.8	23.1	6.4	12.7	10.3	14.8	24.3	18.4	27.4	28.0	24.4	29.5	17.8	14.2	19.5
การรวมกลุ่ม	0.1	0.1	0.2	0.1	0.0	0.0	0.0	0.0	0.0	0.1	0.4	0.3	0.5	0.1	0.0	0.1

ตาราง ข จำนวนและอัตราร้อยละของผู้มีงานทำ จำแนกตามอาชีพ ภาค และเขตการปกครอง

อาชีพ	ทั่วราชอาณาจักร			กรุงเทพมหานคร			ภาคกลาง			ภาคเหนือ			ภาคตะวันออกเฉียงเหนือ			ภาคใต้		
	รวม	ในเขตฯ	นอกเขตฯ	รวม	ในเขตฯ	นอกเขตฯ	รวม	ในเขตฯ	นอกเขตฯ	รวม	ในเขตฯ	นอกเขตฯ	รวม	ในเขตฯ	นอกเขตฯ	รวม	ในเขตฯ	
	จำนวน ('000)																	
ยอดรวม	38,330.4	17,291.3	21,039.1	5,262.5	11,581.0	6,261.7	6,457.8	2,220.3	4,237.5	9,983.9	2,841.1	7,142.9	5,045.3	1,648.1	3,397.1	1,519.9	938.9	581.1
ผู้ปฏิบัติงานหมาย ข้าราชการระดับอาวุโสและผู้จัดการ	2,154.8	1,454.4	700.3	635.7	271.0	273.0	180.8	94.3	86.5	193.1	92.9	100.3	168.2	91.6	76.7	1,443.3	924.8	518.6
ผู้ประกอบวิชาชีพด้านเทคนิคสาขาต่างๆ และอาชีพที่เกี่ยวข้อง	7,327.0	4,503.7	2,823.3	1,365.7	2,403.7	1,027.4	1,086.8	579.6	507.2	1,454.0	660.8	793.3	1,016.8	521.4	495.4	12,183.2	2,317.1	9,866.2
เสมียน	4,282.9	2,118.5	2,164.4	607.7	1,560.0	842.4	714.2	304.1	410.2	876.7	268.1	608.6	524.3	221.0	303.3	3,726.3	2,072.1	1,654.1
ผู้ปฏิบัติงานด้านความรู้และเครื่องจักร และผู้ปฏิบัติงานด้านประกอบอาชีพขั้นพื้นฐานต่างๆ ในด้านการขาย และการให้บริการ	3,873.6	1,685.8	2,187.8	485.6	1,411.7	835.0	725.7	239.3	486.3	719.2	191.9	527.3	531.4	192.3	339.1	83.1	66.8	16.3
คนงานซึ่งมิได้จำแนกไว้ในหมวดอื่น	100.0	100.0	100.0	100.0	100.0	100.0	100.0	100.0	100.0	100.0	100.0	100.0	100.0	100.0	100.0	4.0	5.4	2.8
ยอดรวม	100.0	100.0	100.0	100.0	100.0	100.0	100.0	100.0	100.0	100.0	100.0	100.0	100.0	100.0	100.0	4.0	5.4	2.8
ผู้ประกอบวิชาชีพด้านต่างๆ	5.6	8.4	3.3	12.1	5.4	4.3	4.2	6.8	2.9	4.0	7.0	2.8	4.4	6.9	3.2	5.6	8.4	7.0
ผู้ประกอบวิชาชีพด้านเทคนิคสาขาต่างๆ และอาชีพที่เกี่ยวข้อง	4.5	7.0	2.5	10.4	5.6	4.2	2.8	4.3	2.0	1.9	3.3	1.4	3.3	5.6	2.3	3.8	5.4	2.5
เสมียน	19.1	26.1	13.4	26.0	20.8	16.4	16.8	26.1	12.0	14.6	23.3	11.1	20.2	14.6	19.1	19.1	26.1	13.4
พนักงานบริการและพนักงานในร้านค้า และตลาด	31.8	13.4	46.9	0.7	16.1	24.0	43.4	24.6	53.2	54.2	38.7	60.4	41.0	16.6	52.9	11.2	12.3	10.3
ผู้ปฏิบัติงานที่มีฝีมือในด้านการเกษตร และการประมง	11.2	12.3	10.3	11.6	13.5	13.5	11.1	13.7	9.7	8.8	9.4	8.5	10.4	13.4	8.9	9.7	12.0	7.9
และธุรกิจการค้าที่เกี่ยวข้อง	9.7	12.0	7.9	13.0	17.6	16.4	5.3	6.5	4.6	4.4	4.9	4.2	4.6	5.9	3.9	10.1	9.8	10.4
และผู้ปฏิบัติงานด้านการประกอบอาชีพขั้นพื้นฐานต่างๆ ในด้านการขาย และการให้บริการ	10.1	9.8	10.4	9.2	12.2	13.3	11.2	10.8	11.5	7.2	6.8	7.4	10.5	11.7	10.0	0.2	0.4	0.1
คนงานซึ่งมิได้จำแนกไว้ในหมวดอื่น	0.2	0.4	0.1	1.1	0.2	0.3	-	-	-	0.0	0.0	-	-	0.0	-	0.2	0.4	0.1

ตาราง ข จำนวนและอัตราร้อยละของผู้มีงานทำ จำแนกตามระดับการศึกษาที่สำเร็จ ภาค และเขตการปกครอง

ระดับการศึกษาที่สำเร็จ	ทั่วราชอาณาจักร		กรุงเทพมหานคร		ภาคกลาง		ภาคเหนือ		ภาคตะวันออกเฉียงเหนือ		ภาคใต้					
	รวม	ไม่เขตฯ	นอกเขตฯ	มหานคร	รวม	ไม่เขตฯ	นอกเขตฯ	รวม	ไม่เขตฯ	นอกเขตฯ	รวม	ไม่เขตฯ	นอกเขตฯ			
														จำนวน (000)	ร้อยละ	จำนวน (000)
ยอดรวม	38,330.4	17,291.3	21,039.1	5,262.5	11,581.0	5,319.3	6,261.7	6,457.8	2,220.3	4,237.5	9,983.9	2,841.1	7,142.9	5,045.3	1,648.1	3,397.1
ไม่มีการศึกษา	1,258.0	466.9	791.1	96.8	465.1	199.9	265.2	430.2	101.0	329.2	104.3	23.1	81.2	161.6	46.1	115.6
ต่ำกว่าประถมศึกษา	8,330.5	2,624.8	5,705.8	380.5	1,943.2	691.6	1,251.6	1,955.6	568.2	1,387.4	3,131.5	751.6	2,379.9	919.7	232.8	686.9
ประถมศึกษา	8,479.1	3,164.6	5,314.5	894.5	2,237.5	893.5	1,344.0	1,272.6	362.2	910.4	2,737.8	679.5	2,058.3	1,336.8	334.9	1,001.9
มัธยมศึกษาตอนต้น	6,033.4	2,613.5	3,419.9	765.1	2,077.3	924.1	1,153.2	869.6	280.3	589.3	1,495.1	380.1	1,115.0	826.3	264.0	562.3
มัธยมศึกษาตอนปลาย	6,096.5	3,057.3	3,039.3	875.7	2,113.2	1,066.3	1,046.9	923.2	372.7	550.5	1,355.2	445.6	909.5	829.3	297.0	532.3
สายสามัญ	4,693.4	2,242.7	2,450.7	611.9	1,536.6	767.9	768.6	745.5	286.4	459.2	1,153.8	360.1	793.7	645.7	216.4	429.3
สายวิชาชีพ	1,396.9	813.8	583.1	263.8	576.2	298.3	278.0	175.1	86.0	89.1	198.7	85.4	113.4	183.0	80.3	102.7
สายวิชาการศึกษา	6.3	0.8	5.5	-	0.4	0.1	0.3	2.6	0.3	2.3	2.7	0.2	2.5	0.6	0.2	0.4
อุดมศึกษา	7,800.9	5,183.3	2,617.6	2,231.0	2,524.3	1,417.0	1,107.4	974.4	523.4	451.0	1,154.6	558.8	595.8	916.6	453.1	463.5
สายวิชาการ	5,022.2	3,643.1	1,379.1	1,833.5	1,485.2	876.5	608.7	586.8	342.6	244.2	596.5	317.6	278.9	520.2	272.9	247.3
สายวิชาชีพ	2,069.7	1,181.2	888.4	320.1	848.1	451.7	396.4	263.7	122.7	141.0	360.7	155.2	205.5	277.0	131.5	145.5
สายวิชาการศึกษา	709.1	359.0	350.1	77.4	191.0	88.7	102.3	123.9	58.1	65.8	197.5	86.0	111.5	119.3	48.7	70.6
อื่นๆ	127.7	77.4	50.3	-	108.0	66.3	41.7	17.7	10.2	7.5	0.2	0.2	-	1.9	0.8	1.1
ไม่ทราบ	204.2	103.5	100.7	18.9	112.3	60.6	51.8	14.5	2.3	12.2	5.3	2.2	3.1	53.1	19.5	33.6
ยอดรวม	100.0	100.0	100.0	100.0	100.0	100.0	100.0	100.0	100.0	100.0	100.0	100.0	100.0	100.0	100.0	100.0
ไม่มีการศึกษา	3.3	2.7	3.8	1.8	4.0	3.8	4.2	6.7	4.6	7.8	1.1	0.8	1.1	3.2	2.8	3.4
ต่ำกว่าประถมศึกษา	21.7	15.2	27.1	7.2	16.8	13.0	20.0	30.3	25.6	32.7	31.4	26.5	33.3	18.2	14.1	20.2
ประถมศึกษา	22.1	18.3	25.3	17.0	19.3	16.8	21.5	19.7	16.3	21.5	27.4	23.9	28.8	26.5	20.3	29.5
มัธยมศึกษาตอนต้น	15.7	15.1	16.3	14.5	17.9	17.4	18.4	13.5	12.6	13.9	15.0	13.4	15.6	16.4	16.0	16.6
มัธยมศึกษาตอนปลาย	15.9	17.7	14.5	16.6	18.3	20.1	16.7	14.3	16.8	13.0	13.6	15.7	12.7	16.4	18.0	15.7
สายสามัญ	12.2	13.0	11.7	11.6	13.3	14.4	12.3	11.5	12.9	10.8	11.6	12.7	11.1	12.8	13.1	12.6
สายอาชีพศึกษา	3.6	4.7	2.8	5.0	5.0	5.6	4.4	2.7	3.9	2.1	2.0	3.0	1.6	3.6	4.9	3.0
สายวิชาการศึกษา	0.0	0.0	0.0	-	-	-	-	0.0	0.0	0.1	0.0	0.0	0.0	0.0	0.0	0.0
อุดมศึกษา	20.4	30.0	12.4	42.4	21.8	26.6	17.7	15.1	23.6	10.6	11.6	19.7	8.3	18.2	27.5	13.6
สายวิชาการ	13.1	21.1	6.6	34.8	12.8	16.5	9.7	9.1	15.4	5.8	6.0	11.2	3.9	10.3	16.6	7.3
สายวิชาชีพ	5.4	6.8	4.2	6.1	7.3	8.5	6.3	4.1	5.5	3.3	3.6	5.5	2.9	5.5	8.0	4.3
สายวิชาการศึกษา	1.9	2.1	1.7	1.5	1.7	1.7	1.6	1.9	2.6	1.6	2.0	3.0	1.6	2.4	3.0	2.1
อื่นๆ	0.3	0.5	0.2	-	0.9	1.3	0.7	0.3	0.5	0.2	0.0	0.0	-	0.0	0.1	0.0
ไม่ทราบ	0.5	0.6	0.5	0.4	1.0	1.1	0.8	0.2	0.1	0.3	0.1	0.1	0.0	1.1	1.2	1.0

1/ รวมอาชีพระยะสั้น

ส่วนใหญ่สำเร็จการศึกษาสูงกว่าระดับประถมศึกษา ประมาณร้อยละ 73.5 โดยเฉพาะผู้ที่สำเร็จการศึกษาระดับอุดมศึกษามีถึงร้อยละ 42.4

4. การว่างงาน

อัตราการว่างงาน คือ อัตราส่วนของผู้ว่างงานต่อผู้อยู่ในกำลังแรงงาน แสดงเป็นค่าร้อยละ ดังนั้น อัตราดังกล่าว จึงขึ้นอยู่กับนิยามของผู้ว่างงาน และนิยามของผู้อยู่ในกำลังแรงงานที่ใช้ เนื่องจากมีการเปลี่ยนนิยามของผู้ว่างงานครั้งสำคัญตั้งแต่การสำรวจรอบเดือนสิงหาคม 2525 เป็นต้นมา โดยรวมกลุ่มผู้ที่ไม่ได้ทำงานทำแต่พร้อมจะทำงานเข้ามาเป็น

ผู้ว่างงานด้วย และการจัดจำแนกผู้อยู่ในกำลังแรงงานก็มีการเปลี่ยนแปลงเช่นกัน โดยรวมกำลังแรงงานที่รอฤดูกาลเข้าไว้กับกำลังแรงงานรวม แต่แยกต่างหากจากกำลังแรงงานปัจจุบัน ดังนั้นในการคำนวณอัตราการว่างงาน จึงได้คำนวณไว้สำหรับผู้ว่างงานและผู้อยู่ในกำลังแรงงานตามนิยามใหม่และเก่า เพื่อประโยชน์ในการเปรียบเทียบซึ่งได้แสดงไว้ใน ตาราง ฅ

โดยปกติแล้วอัตราการว่างงานที่คำนวณจากกำลังแรงงานรวมและกำลังแรงงานปัจจุบันจะมีค่าใกล้เคียงกันในการสำรวจรอบในฤดูกาลเกษตร แต่จะแตกต่างกันในการสำรวจรอบนอกฤดูกาลเกษตร

ตาราง ฅ อัตราการว่างงาน ในไตรมาสที่ 3 เดือนกรกฎาคม-กันยายน พ.ศ. 2558

(หน่วยเป็นร้อยละ)

กำลังแรงงาน	ผู้ที่กำลังหางานทำ	ผู้ที่พร้อมที่จะทำงานทั้งหมด (ผู้ว่างงานทั้งหมด)
กำลังแรงงานปัจจุบัน	0.2	0.9
กำลังแรงงานรวม	0.2	0.9

ไตรมาสนี้ อัตราการว่างงานที่วัดจากกำลังแรงงานรวมมีค่าประมาณร้อยละ 0.9 เมื่อวัดจากผู้ว่างงานทั้งหมด (ผู้พร้อมทำงาน) ในขณะที่ผู้ว่างงานเปิดเผยซึ่งได้แก่ ผู้ที่หางานทำมีประมาณร้อยละ 0.2 โดยทั่วไปแล้วไม่ว่าจะวัดการว่างงานด้วยวิธีใดก็ตาม จำนวนผู้ว่างงานช่วงนอกฤดูกาลเกษตรจะมากกว่าจำนวนผู้ว่างงานในช่วงฤดูกาลเกษตร ทั้งจำนวนผู้ว่างงานที่หางานทำ และจำนวนผู้ว่างงานที่ไม่หางานทำแต่พร้อมที่จะทำงาน

เมื่อพิจารณาตามหมวดอายุ พบว่า โดยภาพรวมกลุ่มที่เริ่มเข้าสู่ตลาดแรงงานหรือกลุ่มผู้ที่มีอายุ 15-24 ปี มีอัตราการว่างงานค่อนข้างสูง (ทั้งชายและหญิง) โดยเฉพาะอย่างยิ่งในกลุ่มอายุ 15-19 ปี มีอัตราการว่างงานสูงสุด (ร้อยละ 5.5) ซึ่งสะท้อนให้เห็นถึงปัญหาการว่างงานของคนรุ่นใหม่ที่มีการศึกษาใน

ระดับกลางและระดับสูง เนื่องจากส่วนหนึ่งเป็นผู้ที่สำเร็จการศึกษาระดับอุดมศึกษาหรือเทียบเท่าที่เริ่มเข้าสู่ตลาดแรงงาน

เมื่อเปรียบเทียบระหว่างเพศ พบว่า เพศหญิงและเพศชาย มีอัตราการว่างงานเท่ากันร้อยละ 0.9 เมื่อพิจารณาตามเขตการปกครองพบว่า ในเขตเทศบาลมีอัตราการว่างงานร้อยละ 1.0 และนอกเขตเทศบาลมีอัตราการว่างงานคือร้อยละ 0.9

เมื่อพิจารณาเป็นรายภาค พบว่า ทุกภาคมีลักษณะเช่นเดียวกับภาพรวม คือ มีอัตราการว่างงานค่อนข้างสูงในกลุ่มอายุ 15-24 ปี โดยภาคใต้มีอัตราการว่างงานสูงสุดร้อยละ 1.1 รองลงมาคือกรุงเทพมหานครและภาคกลางมีอัตราการว่างงานเท่ากันคือร้อยละ 1.0 ภาคเหนือและภาคตะวันออกเฉียงเหนือมีอัตราการว่างงานน้อยที่สุดเท่ากันคือร้อยละ 0.8 (ตาราง ญ)

แผนภูมิ 5 อัตราการว่างงาน จำแนกตามกลุ่มอายุ (ปี)

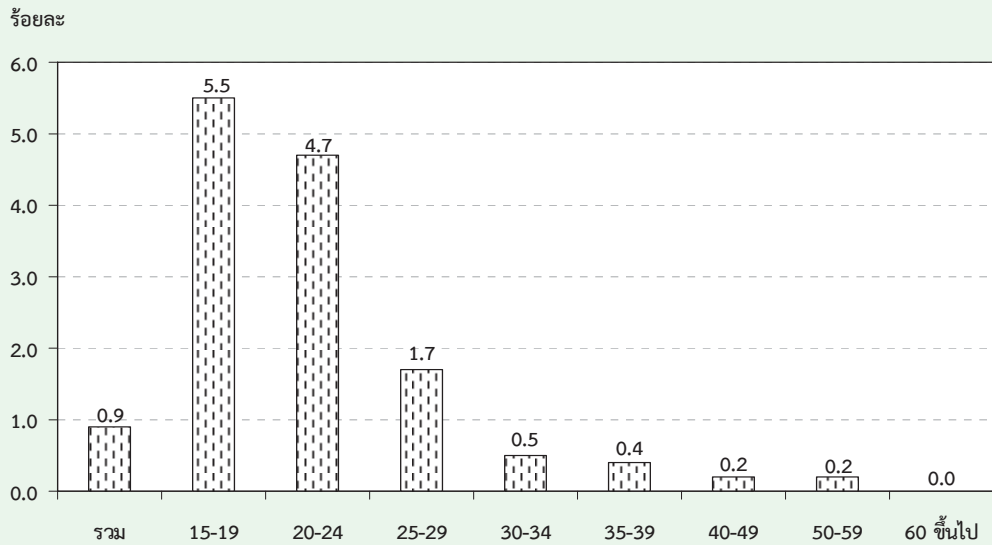

ตาราง ๗ อัตราการว่างงาน จำแนกตามหมวดอายุ เพศ ภาค และเขตการปกครอง

(หน่วยเป็นร้อยละ)

เพศ และ หมวดอายุ(ปี)	ทั่วราชอาณาจักร			กรุงเทพ			ภาคกลาง			ภาคเหนือ			ภาคตะวันออกเฉียงเหนือ			ภาคใต้		
	รวม	ในเขต	นอกเขต	มหานคร	รวม	ในเขต	นอกเขต	รวม	ในเขต	นอกเขต	รวม	ในเขต	นอกเขต	รวม	ในเขต	นอกเขต		
ยอดรวม	0.9	1.0	0.9	1.0	1.0	1.1	0.9	0.8	0.6	0.8	0.8	0.7	0.8	1.1	1.4	1.0		
15-19	5.5	4.9	5.8	5.5	5.9	5.9	5.8	2.5	2.5	2.5	7.2	4.4	8.1	4.8	4.2	5.0		
20-24	4.7	5.5	4.1	5.9	4.7	5.8	3.7	4.3	4.6	4.2	3.8	4.3	3.7	5.8	6.6	5.4		
25-29	1.7	1.7	1.8	1.9	1.7	1.6	1.8	1.2	1.1	1.3	1.7	1.1	2.0	2.2	2.7	1.9		
30-34	0.5	0.4	0.6	0.1	0.7	0.8	0.6	0.6	0.1	0.8	0.5	0.2	0.6	0.6	1.1	0.3		
35-39	0.4	0.4	0.4	0.3	0.5	0.5	0.5	0.5	0.5	0.5	0.2	0.4	0.1	0.6	0.6	0.6		
40-49	0.2	0.3	0.2	0.3	0.2	0.2	0.2	0.3	0.1	0.3	0.2	0.3	0.2	0.2	0.4	0.1		
50-59	0.2	0.2	0.2	0.3	0.2	0.2	0.2	0.3	0.0	0.4	0.1	0.2	0.0	0.2	0.3	-		
60 ขึ้นไป	0.0	0.1	-	-	0.2	0.2	0.2	0.1	0.2	0.1	0.0	-	0.1	0.1	0.3	-		
ชาย	0.9	1.0	0.9	1.1	1.0	1.0	1.0	0.7	0.7	0.8	0.9	0.9	0.9	1.0	1.3	0.9		
15-19	5.1	5.0	5.1	5.7	6.3	5.8	6.5	2.6	4.0	2.2	5.6	4.5	5.9	4.3	3.8	4.6		
20-24	4.3	5.6	3.4	6.6	3.9	5.0	2.9	4.3	5.4	3.9	3.8	5.2	3.4	4.2	5.7	3.5		
25-29	1.8	1.7	1.9	2.2	1.6	1.0	2.2	0.8	1.0	0.7	2.2	1.7	2.5	2.0	2.4	1.8		
30-34	0.0	-	0.5	-	0.6	0.6	0.5	0.4	-	0.5	0.5	0.2	0.6	0.6	1.1	0.4		
35-39	0.5	0.5	0.5	0.4	0.6	0.6	0.7	0.8	0.8	0.8	0.2	0.4	0.2	0.5	0.2	0.6		
40-49	0.3	0.4	0.3	0.5	0.3	0.3	0.2	0.3	0.1	0.3	0.4	0.3	0.4	0.2	0.5	0.1		
50-59	0.2	0.3	0.1	0.4	0.2	0.2	0.1	0.3	0.1	-	0.1	0.3	-	-	-	-		
60 ขึ้นไป	0.0	0.1	-	-	0.2	0.2	0.3	0.1	0.2	0.1	0.0	-	0.0	-	-	-		

ตาราง ฎ อัตราการว่างงาน จำแนกตามหมวดอายุ เพศ ภาค และเขตการปกครอง (ต่อ)

เพศ และ หมวดอายุ(ปี)	ทั่วราชอาณาจักร			กรุงเทพ	ภาคกลาง			ภาคเหนือ			ภาคตะวันออกเฉียงเหนือ			ภาคใต้		
	รวม	ในเขตฯ	นอกเขตฯ	มหานคร	รวม	ในเขตฯ	นอกเขตฯ	รวม	ในเขตฯ	นอกเขตฯ	รวม	ในเขตฯ	นอกเขตฯ	รวม	ในเขตฯ	นอกเขตฯ
หญิง	0.9	0.9	0.9	0.9	1.0	1.2	0.8	0.8	0.5	0.9	0.7	0.5	0.7	1.3	1.5	1.2
15-19	0.0	-	7.7	5.2	5.1	6.1	4.0	2.3	-	3.2	11.2	4.3	13.8	5.8	5.2	6.0
20-24	5.2	5.5	5.0	5.1	5.7	6.8	4.7	4.2	3.7	4.5	3.8	3.3	4.0	8.3	8.0	8.5
25-29	1.7	1.8	1.6	1.6	1.8	2.2	1.3	1.8	1.2	2.2	1.1	0.5	4.1	2.4	3.0	2.0
30-34	0.6	0.5	0.7	0.3	0.8	0.9	0.7	0.9	0.3	1.2	0.5	0.3	0.6	0.5	1.0	0.2
35-39	0.3	0.3	0.3	0.2	0.3	0.3	0.4	0.2	0.2	0.3	0.1	0.3	-	0.8	1.0	0.6
40-49	0.0	0.2	-	0.1	0.1	0.1	0.1	0.3	0.1	0.4	0.1	0.2	-	0.3	0.4	0.2
50-59	0.2	0.1	0.2	0.2	0.2	0.1	0.3	0.2	0.0	0.4	0.1	0.0	-	0.1	0.1	-
60 ขึ้นไป	0.1	0.2	0.1	-	0.1	0.2	0.1	0.2	0.3	0.1	0.0	-	0.1	-	-	-

เมื่อพิจารณาถึงระดับการศึกษาที่สำเร็จของผู้ว่างงาน (ตาราง ฎ) พบว่าผู้สำเร็จการศึกษาระดับอุดมศึกษา ระดับมัธยมศึกษาตอนต้น และระดับมัธยมศึกษาตอนปลายมีอัตราการว่างงานค่อนข้างสูงกว่าผู้สำเร็จการศึกษาระดับอื่น

แผนภูมิ 6 อัตราการว่างงาน จำแนกตามระดับการศึกษา

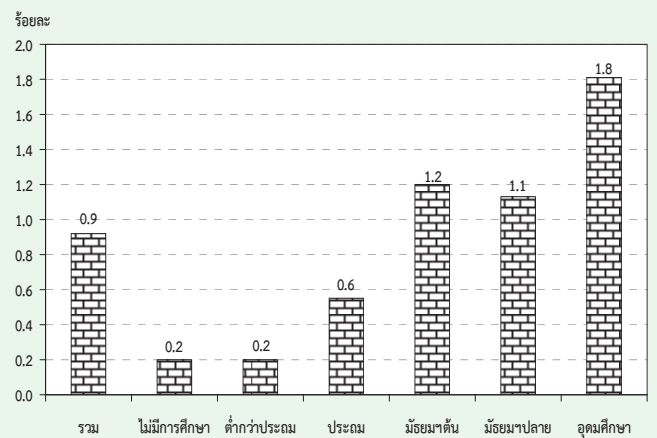

ตาราง ฎ อัตราการว่างงาน จำแนกตามระดับการศึกษาที่สำเร็จ เพศ และเขตการปกครอง

(หน่วยเป็นร้อยละ)

เขตการปกครอง และเพศ	ระดับการศึกษาที่สำเร็จ											
	รวม	ไม่มี การศึกษา	ต่ำกว่า ประถมศึกษา	ประถม ศึกษา	มัธยม ศึกษา ตอนต้น	มัธยมศึกษาตอนปลาย			อุดมศึกษา			อื่นๆ ^{1/} และไม่ทราบ
						สาย สามัญ	สาย อาชีว ศึกษา	สาย วิชาการ ศึกษา	สาย วิชาการ	สาย วิชาชีพ	สาย วิชาการ ศึกษา	
ยอดรวม	0.9	0.2	0.2	0.6	1.2	1.1	1.3	7.7	1.8	2.0	1.3	0.8
ชาย	0.9	0.2	0.3	0.7	1.3	1.1	1.3	-	1.6	1.9	0.9	0.8
หญิง	0.9	0.2	0.2	0.4	1.1	1.1	1.2	48.1	2.0	2.1	1.5	0.9
ในเขตเทศบาล	1.0	0.3	0.2	0.6	1.2	0.8	1.2	-	1.5	1.8	0.8	1.4
ชาย	1.0	0.3	0.3	0.8	1.3	0.9	1.0	-	1.5	1.8	0.6	1.4
หญิง	0.9	0.3	0.2	0.4	1.1	0.7	1.5	-	1.6	1.8	0.9	1.4
นอกเขตเทศบาล	0.9	0.1	0.2	0.5	1.2	1.3	1.3	8.7	2.6	2.3	1.8	-
ชาย	0.9	0.1	0.2	0.7	1.3	1.2	1.6	-	2.0	2.1	1.1	-
หญิง	0.9	0.1	0.2	0.3	1.1	1.5	0.8	82.5	3.0	2.6	2.1	-

1/ รวมอาชีวศึกษาระยะสั้น

5. ลักษณะของกำลังแรงงานที่ว่างงาน

เมื่อพิจารณาถึงลักษณะของผู้ว่างงาน (ตาราง ฎ) พบว่า ผู้ว่างงานส่วนใหญ่เป็นชายมากกว่าหญิง (ร้อยละ 55.7 และร้อยละ 44.3 ตามลำดับ) ในเขตเทศบาลมีผู้ว่างงานเป็นชายมากกว่าหญิง กล่าวคือ เป็นชายร้อยละ 55.9 หญิงร้อยละ 44.1 และนอกเขตเทศบาลเป็นชายร้อยละ 55.6 และหญิงร้อยละ 44.4 ผู้ว่างงานส่วนใหญ่อยู่นอกเขตเทศบาล (ร้อยละ 52.6 ของผู้ว่างงานทั้งหมด) โดยเฉพาะผู้ว่างงานที่เป็นหญิงนั้นมีประมาณร้อยละ 52.7 ของหญิงที่ว่างงานทั้งหมดอยู่นอกเขตเทศบาล ส่วนชายมีประมาณร้อยละ 52.5 ของชายที่ว่างงานทั้งหมด อย่างไรก็ตาม อัตราร้อยละของผู้ว่างงานทั้งชายและหญิงที่อยู่นอกเขตเทศบาลในช่วงฤดูการเกษตรจะต่ำกว่าช่วงนอกฤดูการเกษตร

สำหรับระดับการศึกษาของผู้ว่างงานนั้น ส่วนใหญ่ประมาณ ร้อยละ 40.6 เป็นผู้สำเร็จการศึกษาระดับอุดมศึกษา ร้อยละ 40.4 เป็นผู้สำเร็จการศึกษาระดับมัธยมศึกษา และร้อยละ 18.8 เป็นผู้สำเร็จการศึกษาไม่เกินระดับประถมศึกษาและไม่มีการศึกษา เมื่อพิจารณาตามเขตการปกครองพบว่า นอกเขตเทศบาลมีผู้ว่างงานที่สำเร็จการศึกษาไม่เกินระดับประถมศึกษาและไม่มีการศึกษาสูงกว่าในเขตเทศบาล (ร้อยละ 21.5 และร้อยละ 15.9 ตามลำดับ) แต่ในเขตเทศบาลมีสัดส่วนของผู้ว่างงานที่สำเร็จการศึกษาระดับอุดมศึกษาสูงกว่านอกเขตเทศบาล (ร้อยละ 48.0 และร้อยละ 33.9 ตามลำดับ)

ตาราง ฎ จำนวนและอัตราร้อยละของผู้ว่างงาน จำแนกตามระดับการศึกษาที่สำเร็จ เพศ และ เขตการปกครอง

เขตการปกครอง และเพศ	ระดับการศึกษาที่สำเร็จ											
	รวม	ไม่มี การศึกษา	ต่ำกว่า ประถม ศึกษา	ประถม ศึกษา	มัธยม ศึกษา ตอนต้น	มัธยมศึกษาตอนปลาย			อุดมศึกษา			อื่นๆ ^{1/} และไม่ ไม่ทราบ
						สาย สามัญ	สาย อาชีพ ศึกษา	สาย วิชาการ ศึกษา	สาย วิชาการ	สาย วิชาชีพ	สาย วิชาการ ศึกษา	
จำนวน ('000)												
ยอดรวม	356.0	2.4	17.4	47.1	73.7	51.6	17.7	0.5	92.9	42.4	9.2	1.0
ชาย	198.4	1.1	10.9	34.3	48.2	28.8	10.6	-	38.1	23.8	2.0	0.6
หญิง	157.7	1.4	6.5	12.8	25.5	22.8	7.1	0.5	54.8	18.6	7.2	0.5
ในเขตเทศบาล	168.8	1.5	6.5	18.9	31.0	18.9	10.0	-	56.8	21.4	2.9	1.0
ชาย	94.3	0.7	4.1	13.8	20.0	11.7	4.7	-	25.6	12.3	0.7	0.6
หญิง	74.6	0.8	2.4	5.1	11.0	7.2	5.3	-	31.1	9.1	2.1	0.5
นอกเขตเทศบาล	187.2	1.0	11.0	28.2	42.7	32.7	7.7	0.5	36.2	21.0	6.4	-
ชาย	104.1	0.4	6.8	20.4	28.1	17.1	5.9	-	12.5	11.5	1.3	-
หญิง	83.1	0.6	4.1	7.7	14.5	15.6	1.8	0.5	23.7	9.5	5.1	-
ร้อยละ												
ยอดรวม	100.0	0.7	4.9	13.2	20.7	14.5	5.0	0.2	26.1	11.9	2.6	0.3
ชาย	100.0	0.5	5.5	17.3	24.3	14.5	5.4	-	19.2	12.0	1.0	0.3
หญิง	100.0	0.9	4.1	8.1	16.2	14.5	4.5	0.3	34.7	11.8	4.6	0.3
ในเขตเทศบาล	100.0	0.9	3.8	11.2	18.4	11.2	5.9	-	33.6	12.7	1.7	0.6
ชาย	100.0	0.7	4.4	14.7	21.2	12.4	5.0	-	27.2	13.0	0.8	0.6
หญิง	100.0	1.1	3.2	6.9	14.8	9.7	7.1	-	41.7	12.2	2.9	0.6
นอกเขตเทศบาล	100.0	0.5	5.9	15.1	22.8	17.5	4.1	0.3	19.3	11.2	3.4	-
ชาย	100.0	0.4	6.6	19.6	27.0	16.4	5.6	-	12.0	11.0	1.2	-
หญิง	100.0	0.7	5.0	9.3	17.5	18.8	2.2	0.6	28.5	11.5	6.1	-

1/ รวมอาชีพศึกษาระยะสั้น

6. ชั่วโมงทำงาน

ข้อมูลเกี่ยวกับจำนวนชั่วโมงทำงาน และจำนวนชั่วโมงที่พร้อมที่จะทำงานเพิ่มขึ้นนั้นพิจารณาจากจำนวนผู้มีงานทำทั้งสิ้น รวมทั้งผู้ที่มีการทำงานแต่ไม่ได้ทำงานในสัปดาห์แห่งการสำรวจ คือ

จำนวนชั่วโมงทำงานต่อสัปดาห์เป็น 0 ชั่วโมง และข้อมูลชั่วโมงทำงานได้รวมชั่วโมงทำงานในทุกอาชีพ ทั้งอาชีพหลักและอาชีพอื่น ๆ ด้วย

ตาราง ฐ จำนวนและอัตราร้อยละของผู้มีงานทำ จำแนกตามชั่วโมงทำงานต่อสัปดาห์

ชั่วโมงทำงานต่อสัปดาห์	ผู้มีงานทำ		ผู้ที่พร้อมที่จะทำงานเพิ่มขึ้น	
	จำนวน (พันคน)	อัตราร้อยละ	จำนวน (พันคน)	อัตราร้อยละ เมื่อเทียบกับผู้มีงานทำ
ยอดรวม	38,330.4	100.0	402.8	1.1
0 ชั่วโมง	206.5	0.5	27.0	13.1
1-9 ชั่วโมง	188.1	0.5	17.9	9.5
10-19 ชั่วโมง	872.8	2.3	48.0	5.5
20-29 ชั่วโมง	2,904.5	7.6	110.2	3.8
30-34 ชั่วโมง	2,144.8	5.6	47.7	2.2
35-39 ชั่วโมง	4,343.5	11.3	56.9	1.3
40-49 ชั่วโมง	19,193.3	50.1	81.9	0.4
50 ชั่วโมงขึ้นไป	8,476.8	22.1	13.0	0.2

จากตาราง ฐ แสดงให้เห็นว่าผู้มีงานทำประมาณร้อยละ 22.1 ทำงานตั้งแต่ 50 ชั่วโมงขึ้นไปต่อสัปดาห์ และผู้ที่ทำงานระหว่าง 35-49 ชั่วโมงต่อสัปดาห์มีประมาณร้อยละ 61.4 หรือกล่าวได้ว่าผู้มีงานทำประมาณร้อยละ 83.5 ทำงานตั้งแต่ 35 ชั่วโมงขึ้นไปต่อสัปดาห์ และอาจจัดว่าบุคคลเหล่านี้เป็นพนักงานเต็มทีในความหมายของเวลาทำงานขณะที่ผู้ทำงานน้อยกว่า 35 (1-34) ชั่วโมงต่อสัปดาห์ซึ่งอาจจัดว่าเป็นผู้ทำงานไม่เต็มทีที่มีประมาณร้อยละ 16.0 ของผู้มีงานทำทั้งสิ้น สำหรับผู้ที่มีการประจำแต่ไม่ได้ทำงานในสัปดาห์แห่งการสำรวจ (0 ชั่วโมง) มีเพียงร้อยละ 0.5

เมื่อพิจารณาการทำงานไม่เต็มทีจากผู้มีงานทำที่ประสงค์จะทำงานเพิ่มขึ้น ซึ่งเป็นตัววัดการทำงานต่ำระดับประเภทหนึ่ง พบว่า มีประมาณร้อยละ 1.1 ของผู้มีงานทำทั้งหมดเป็นผู้ที่ต้องการและพร้อมที่จะทำงานเพิ่มขึ้น และประมาณร้อยละ 3.7 ของกลุ่มผู้ทำงานน้อยกว่า 35 ชั่วโมง มีความต้องการและพร้อมที่จะทำงานเพิ่มขึ้น

สำหรับรายละเอียดของจำนวนชั่วโมงทำงานของผู้มีงานทำ จำแนกตามอาชีพ อุตสาหกรรม และสถานภาพการทำงานนั้น ได้แสดงไว้ในภาคผนวก ข (ตารางสถิติที่ 8-10)

7. ค่าจ้างและเงินเดือน

ข้อมูลเกี่ยวกับค่าจ้างและเงินเดือน เก็บรวบรวมเฉพาะผู้ที่มีสถานภาพการทำงานเป็นลูกจ้างเท่านั้น ซึ่งประกอบด้วยลูกจ้างเอกชน และรัฐบาล โดยรวบรวมข้อมูลตามประเภทของค่าจ้างที่ได้รับ (รายชั่วโมง รายวัน รายสัปดาห์และรายเดือน) และแปลงเป็นค่าจ้างรายเดือนหรือเงินเดือน ค่าจ้างและเงินเดือนของลูกจ้างเอกชนและรัฐบาล ได้นำเสนอเป็นตารางแยกจากกัน โดยจำแนกตามเพศ และอุตสาหกรรม (ภาคผนวก ข ตารางสถิติที่ 15 - 16) สำหรับตาราง ๗ แสดงข้อมูลจำนวนลูกจ้างชายและหญิง จำแนกตามระดับค่าจ้างรายเดือนหรือเงินเดือน

ในจำนวนลูกจ้างทั้งหมดที่ได้รับค่าจ้างหรือเงินเดือน ซึ่งมีประมาณ 17.8 ล้านคนนั้น พบว่าส่วนใหญ่ (ร้อยละ 46.2) ได้รับค่าจ้างประมาณเดือนละ 5,501 - 10,000 บาท รองลงมาได้รับค่าจ้างมากกว่า 10,000 บาท ต่อเดือน ร้อยละ 43.7 ได้รับค่าจ้างเดือนละ 2,501-5,500 บาท ร้อยละ 8.1 และได้รับค่าจ้างไม่เกินเดือนละ 2,500 บาท ร้อยละ 1.4

เมื่อพิจารณาค่าจ้างของลูกจ้างทั้งหมดระหว่างในเขตเทศบาลและนอกเขตเทศบาลแล้วพบว่า ลูกจ้างที่อยู่ในเขตเทศบาลส่วนใหญ่มีระดับเงินเดือนหรือค่าจ้างสูงกว่าลูกจ้าง ที่อยู่นอกเขต

เทศบาล กล่าวคือ ลูกจ้างที่อยู่ในเขตเทศบาลที่มีเงินเดือนไม่เกิน 5,500 บาท มีเพียงร้อยละ 4.4 ในขณะที่ลูกจ้างที่อยู่นอกเขตเทศบาลมีถึงร้อยละ 15.9 และยังพบว่ามีลูกจ้างที่อยู่ในเขตเทศบาลถึงร้อยละ 95.0 ที่ได้รับเงินเดือนหรือค่าจ้างสูงกว่า 5,500 บาท เทียบกับนอกเขตเทศบาลซึ่งมีเพียงร้อยละ 83.6 ยิ่งกว่านั้นลูกจ้างที่ได้รับเงินเดือนมากกว่า 10,000 บาทต่อเดือน ในเขตเทศบาลมีสูงถึงร้อยละ 54.9 ในขณะที่นอกเขตเทศบาลมีเพียงร้อยละ 29.9 เท่านั้น

เมื่อเปรียบเทียบระดับค่าจ้างหรือเงินเดือนของลูกจ้างในภาคเอกชนและภาครัฐบาล พบว่า ในภาพรวมลูกจ้างเอกชนมีระดับค่าจ้างต่ำกว่าลูกจ้างรัฐบาลมาก ทั้งนี้เนื่องจากลูกจ้างเอกชนในที่นี่ได้รวมถึงลูกจ้างรายวัน และกรรมกรผู้ใช้แรงงานทั้งหมด ซึ่งมีจำนวนมากและส่วนใหญ่จะมีรายได้ค่อนข้างต่ำ จากตาราง ๗ แสดงให้เห็นว่าสัดส่วนของลูกจ้างเอกชนที่มีระดับค่าจ้างต่ำ คือ ไม่เกินเดือนละ 5,500 บาท มีอยู่ถึงร้อยละ 10.8 เทียบกับลูกจ้างรัฐบาลซึ่งมีอยู่เพียงร้อยละ 4.3 เท่านั้น ในขณะที่ผู้ที่ได้รับค่าจ้างหรือเงินเดือนมากกว่า 5,500 บาท ต่อเดือน ปรากฏว่าลูกจ้างรัฐบาลมีอยู่ถึงร้อยละ 95.0 ส่วนลูกจ้างเอกชนมีเพียงร้อยละ 88.6 เท่านั้น

แผนภูมิ 7 ร้อยละของลูกจ้าง จำแนกตามระดับค่าจ้างหรือเงินเดือน / เดือน

(บาท/เดือน)

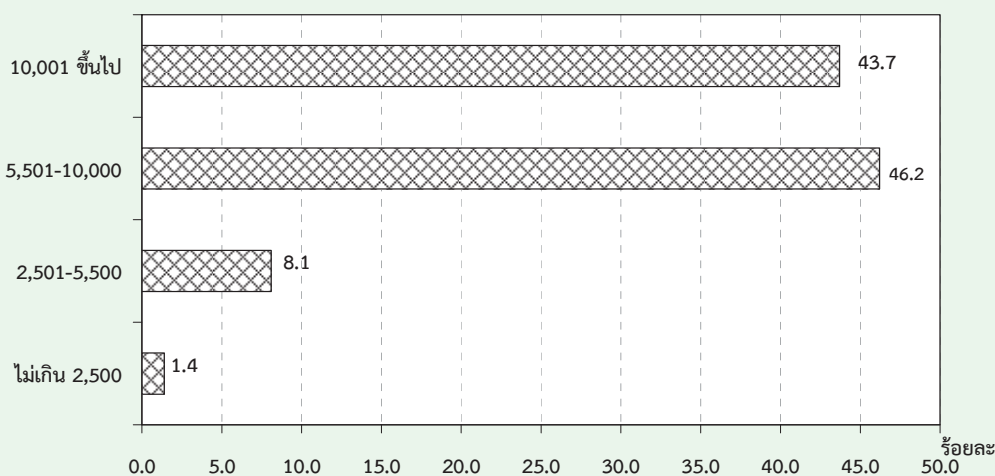

ตาราง ๗ จำนวนและอัตราร้อยละของลูกจ้าง จำแนกตามระดับค่าจ้าง/เงินเดือน เพศ และเขตการปกครอง

ระดับค่าจ้างรายเดือน/ เงินเดือน (บาท)	ทั่วราชอาณาจักร			ในเขตเทศบาล			นอกเขตเทศบาล		
	รวม	รัฐบาล	เอกชน	รวม	รัฐบาล	เอกชน	รวม	รัฐบาล	เอกชน
	จำนวน ('000)								
ยอดรวม	17,823.1	3,508.7	14,314.4	9,842.5	1,872.9	7,969.6	7,980.6	1,635.8	6,344.8
ไม่เกิน 2,500	256.9	7.5	249.4	46.0	0.8	45.2	210.9	6.7	204.3
2,501-5,500	1,440.6	143.9	1,296.7	379.5	32.9	346.6	1,061.2	111.1	950.1
5,501-10,000	8,230.6	898.5	7,332.1	3,942.5	364.7	3,577.8	4,288.0	533.8	3,754.3
ตั้งแต่ 10,001 ขึ้นไป	7,789.0	2,435.3	5,353.7	5,399.8	1,461.0	3,938.8	2,389.2	974.3	1,414.9
ไม่ทราบ	106.0	23.6	82.5	74.8	13.6	61.2	31.3	10.0	21.2
ชาย	9,722.2	1,809.2	7,913.1	5,205.2	960.0	4,245.3	4,517.0	849.2	3,667.8
ไม่เกิน 2,500	107.6	3.2	104.4	16.6	0.1	16.5	91.0	3.2	87.8
2,501-5,500	742.2	82.7	659.5	172.7	19.1	153.6	569.5	63.6	505.9
5,501-10,000	4,506.7	531.4	3,975.4	2,029.9	206.0	1,823.9	2,476.8	325.3	2,151.5
ตั้งแต่ 10,001 ขึ้นไป	4,318.7	1,180.6	3,138.1	2,954.9	729.7	2,225.2	1,363.8	450.9	912.9
ไม่ทราบ	47.1	11.3	35.8	31.2	5.1	26.1	15.9	6.1	9.8
หญิง	8,100.9	1,699.5	6,401.3	4,637.3	912.9	3,724.4	3,463.6	786.6	2,677.0
ไม่เกิน 2,500	149.3	4.2	145.1	29.4	0.7	28.6	119.9	3.5	116.4
2,501-5,500	698.4	61.2	637.2	206.8	13.8	193.0	491.6	47.4	444.2
5,501-10,000	3,723.9	367.1	3,356.8	1,912.6	158.7	1,753.9	1,811.2	208.4	1,602.8
ตั้งแต่ 10,001 ขึ้นไป	3,470.4	1,254.7	2,215.7	2,445.0	731.3	1,713.6	1,025.4	523.4	502.1
ไม่ทราบ	58.9	12.3	46.7	43.6	8.4	35.2	15.3	3.9	11.5
	ร้อยละ								
ยอดรวม	100.0	100.0	100.0	100.0	100.0	100.0	100.0	100.0	100.0
ไม่เกิน 2,500	1.4	0.2	1.7	0.5	0.0	0.6	2.6	0.4	3.2
2,501-5,500	8.1	4.1	9.1	3.9	1.8	4.4	13.3	6.8	15.0
5,501-10,000	46.2	25.6	51.2	40.1	19.5	44.9	53.7	32.6	59.2
ตั้งแต่ 10,001 ขึ้นไป	43.7	69.4	37.4	54.9	78.0	49.4	29.9	59.6	22.3
ไม่ทราบ	0.6	0.7	0.6	0.8	0.7	0.8	0.4	0.6	0.3
ชาย	100.0	100.0	100.0	100.0	100.0	100.0	100.0	100.0	100.0
ไม่เกิน 2,500	1.1	0.2	1.3	0.3	0.0	0.4	2.0	0.4	2.4
2,501-5,500	7.6	4.6	8.3	3.3	2.0	3.6	12.6	7.5	13.8
5,501-10,000	46.4	29.4	50.2	39.0	21.5	43.0	54.8	38.3	58.7
ตั้งแต่ 10,001 ขึ้นไป	44.4	65.3	39.7	56.8	76.0	52.4	30.2	53.1	24.9
ไม่ทราบ	0.5	0.6	0.5	0.6	0.5	0.6	0.4	0.7	0.3
หญิง	100.0	100.0	100.0	100.0	100.0	100.0	100.0	100.0	100.0
ไม่เกิน 2,500	1.8	0.3	2.3	0.6	0.1	0.8	3.5	0.5	4.4
2,501-5,500	8.6	3.6	10.0	4.5	1.5	5.2	14.2	6.0	16.6
5,501-10,000	46.0	21.6	52.4	41.2	17.4	47.1	52.3	26.5	59.9
ตั้งแต่ 10,001 ขึ้นไป	42.8	73.8	34.6	52.7	80.1	46.0	29.6	66.5	18.8
ไม่ทราบ	0.7	0.7	0.7	0.9	0.9	0.9	0.4	0.5	0.4

8. ผลประโยชน์เพิ่มเติม

นอกเหนือจากข้อมูลเกี่ยวกับค่าจ้างและเงินเดือน ได้มีการรวบรวมข้อมูลเกี่ยวกับผลประโยชน์ที่ได้รับเพิ่มทั้งที่เป็นตัวเงินและไม่เป็นตัวเงิน เช่น โบนัส ค่าล่วงเวลา อาหารหรือเงิน

ค่าอาหาร เสื้อผ้าและค่าที่อยู่อาศัย เป็นต้น ข้อมูลเกี่ยวกับจำนวนลูกจ้างที่ได้รับผลประโยชน์เพิ่มเติมนี้ได้สรุปไว้ใน ตาราง ฅ

ตาราง ฅ จำนวนและอัตราร้อยละของลูกจ้าง ภาคเอกชนและภาครัฐบาล ที่ได้รับผลประโยชน์เพิ่มเติม จำแนกตามเพศ และเขตการปกครอง

(หน่วยเป็นพัน)

เขตการปกครอง และเพศ	จำนวน ลูกจ้าง	ประมาณจำนวนลูกจ้างที่ได้รับผลประโยชน์เพิ่มเติม ^{1/}						
		โบนัส	ค่าล่วงเวลา	เงินสดอื่นๆ	อาหาร	เสื้อผ้า	ที่อยู่อาศัย	อื่น ๆ
ยอดรวม	4,805.3	32.8 (0.7)	1,764.2 (36.7)	2,579.1 (53.7)	1,260.0 (26.2)	45.7 (1.0)	681.3 (14.2)	477.7 (9.9)
ชาย	2,499.8	22.0 (0.9)	963.7 (38.6)	1,339.5 (53.6)	554.8 (22.2)	22.0 (0.9)	380.4 (15.2)	227.3 (9.1)
หญิง	2,305.5	10.9 (0.5)	800.5 (34.7)	1,239.6 (53.8)	705.2 (30.6)	23.7 (1.0)	300.9 (13.1)	250.4 (10.9)
ภาคเอกชน	3,817.8	25.0 (0.7)	1,606.5 (42.1)	1,843.1 (48.3)	1,226.3 (32.1)	42.4 (1.1)	503.5 (13.2)	449.7 (11.8)
ชาย	1,989.8	17.4 (0.9)	898.1 (45.1)	943.3 (47.4)	546.5 (27.5)	20.6 (1.0)	266.5 (13.4)	210.7 (10.6)
หญิง	1,828.0	7.7 (0.4)	708.4 (38.8)	899.8 (49.2)	679.8 (37.2)	21.8 (1.2)	237.0 (13.0)	239.0 (13.1)
ภาครัฐบาล	987.5	7.8 (0.8)	157.7 (16.0)	736.0 (74.5)	33.8 (3.4)	3.4 (0.3)	177.8 (18.0)	28.0 (2.8)
ชาย	510.1	4.6 (0.9)	65.6 (12.9)	396.2 (77.7)	8.3 (1.6)	1.4 (0.3)	114.0 (22.3)	16.5 (3.2)
หญิง	477.4	3.2 (0.7)	92.1 (19.3)	339.8 (71.2)	25.4 (5.3)	1.9 (0.4)	63.9 (13.4)	11.5 (2.4)
ภาคเอกชน ในเขตเทศบาล	2,162.9	14.9 (0.7)	840.9 (38.9)	1,052.2 (48.6)	716.9 (33.1)	29.1 (1.3)	333.3 (15.4)	204.4 (9.5)
ชาย	1,121.1	12.3 (1.1)	479.8 (42.8)	550.5 (49.1)	307.3 (27.4)	14.8 (1.3)	161.1 (14.4)	97.2 (8.7)
หญิง	1,041.8	2.6 (0.2)	361.1 (34.7)	501.7 (48.2)	409.7 (39.3)	14.4 (1.4)	172.2 (16.5)	107.2 (10.3)

ตาราง ๓ จำนวนและอัตราร้อยละของลูกจ้าง ภาคเอกชนและภาครัฐบาล ที่ได้รับผลประโยชน์เพิ่มเติม
จำแนกตามเพศ และเขตการปกครอง (ต่อ)

(หน่วยเป็นพัน)

เขตการปกครอง และเพศ	จำนวน ลูกจ้าง	ประมาณจำนวนลูกจ้างที่ได้รับผลประโยชน์เพิ่มเติม ^{1/}						
		โบนัส	ค่าล่วงเวลา	เงินสดอื่นๆ	อาหาร	เสื้อผ้า	ที่อยู่อาศัย	อื่น ๆ
นอกเขตเทศบาล	1,654.9	10.1 (0.6)	765.6 (46.3)	790.9 (47.8)	509.3 (30.8)	13.2 (0.8)	170.2 (10.3)	245.3 (14.8)
ชาย	868.7	5.0 (0.6)	418.3 (48.2)	392.8 (45.2)	239.2 (27.5)	5.8 (0.7)	105.4 (12.1)	113.5 (13.1)
หญิง	786.3	5.1 (0.6)	347.3 (44.2)	398.1 (50.6)	270.1 (34.4)	7.4 (0.9)	64.8 (8.2)	131.8 (16.8)
ภาครัฐบาล								
ในเขตเทศบาล	521.0	3.6 (0.7)	98.1 (18.8)	381.2 (73.2)	12.2 (2.3)	1.7 (0.3)	106.6 (20.5)	8.6 (1.6)
ชาย	279.8	2.6 (0.9)	42.2 (15.1)	211.7 (75.6)	3.4 (1.2)	0.7 (0.3)	69.8 (25.0)	5.2 (1.9)
หญิง	241.2	1.0 (0.4)	55.9 (23.2)	169.5 (70.3)	8.8 (3.6)	1.0 (0.4)	36.8 (15.3)	3.4 (1.4)
นอกเขตเทศบาล	466.6	4.2 (0.9)	59.6 (12.8)	354.9 (76.1)	21.6 (4.6)	1.7 (0.4)	71.2 (15.3)	19.4 (4.2)
ชาย	230.3	2.0 (0.9)	23.4 (10.2)	184.6 (80.2)	5.0 (2.1)	0.7 (0.3)	44.1 (19.2)	11.4 (4.9)
หญิง	702.8	6.3 (0.9)	95.8 (13.6)	525.2 (74.7)	38.3 (5.4)	2.6 (0.4)	98.3 (14.0)	27.5 (3.9)

1/ ลูกจ้าง 1 คน สามารถได้รับผลประโยชน์เพิ่มเติมได้มากกว่า 1 ประเภท

โดยทั่วไปแล้ว ลูกจ้างที่ได้รับค่าล่วงเวลา และค่าอาหาร ในภาคเอกชนมีมากกว่าในภาครัฐบาล แต่ที่ได้รับผลประโยชน์เพิ่มเติมอื่น คือ เงินสดอื่นๆ ที่อยู่อาศัย โบนัสและค่าเสื้อผ้า ลูกจ้างในภาครัฐบาล ได้รับมากกว่าในภาคเอกชน เมื่อเปรียบเทียบสัดส่วนของลูกจ้างที่ได้รับผลประโยชน์เพิ่มเติมระหว่างเขตการปกครอง พบว่า ลูกจ้างเอกชนที่อยู่ในเขตเทศบาลได้รับผลประโยชน์เพิ่มเติมประเภท เงินสดอื่นๆ ค่าอาหาร ค่าที่อยู่อาศัย ค่าเสื้อผ้า และโบนัส มากกว่าลูกจ้างเอกชนที่อยู่นอกเขตเทศบาล กล่าวคือ ลูกจ้างเอกชนในเขตเทศบาล ได้รับเงินสดอื่นๆ ร้อยละ 48.6 ค่าอาหารร้อยละ 33.1 ค่าที่อยู่อาศัยร้อยละ 15.4

ค่าเสื้อผ้าร้อยละ 1.3 และโบนัสร้อยละ 0.7 ในขณะที่ ลูกจ้างเอกชนนอกเขตเทศบาล ได้รับค่าล่วงเวลาร้อยละ 46.3 มากกว่าในเขตเทศบาล สำหรับลูกจ้างรัฐบาลนั้นผู้ที่อยู่ในเขตเทศบาลได้รับผลประโยชน์เพิ่มเติมประเภท ค่าที่อยู่อาศัย และค่าล่วงเวลามากกว่าผู้ที่อยู่นอกเขตเทศบาล กล่าวคือ ลูกจ้างรัฐบาลที่อยู่ในเขตเทศบาลได้รับค่าที่อยู่อาศัย ร้อยละ 20.5 และค่าล่วงเวลาร้อยละ 18.8 ส่วนลูกจ้างรัฐบาลที่อยู่นอกเขตเทศบาลได้รับผลประโยชน์ประเภทเงินสดอื่นๆ ร้อยละ 76.1 ค่าอาหารร้อยละ 4.6 โบนัสร้อยละ 0.9 และค่าเสื้อผ้าร้อยละ 0.4 มากกว่าในเขตเทศบาล

CHAPTER 1

INTRODUCTION

1. Background and objective

Labor force statistics have been compiled by the National Statistical Office since 1963 when the survey was initiated. The year 1984-1997 three rounds of the survey for the whole kingdom had been conducted each year; the first round enumeration is held in February coinciding with the non-agricultural season, the second round is normally held in May in with new labor force come from students who just finish their schooling and the third round is held in August, during the agricultural season. Commencing from the year 1998, another round of the survey in November has been conducted.

Due to the increasing demand of data for formulating plans and policy at provincial level, the National Statistical Office has expanded sample size to propose statistical data at provincial level commencing from survey in February and August, 1994. For the fourth round in November 1998, data was presented at the first time and presentation data at provincial level.

After the economic crisis in the mid of 1997, the need of labor force data for planning and policy making were more in demand. In the year of 2001, the survey was conducted monthly. The survey data of three months were combined to present the quarterly. Data of February, May and August were presented in order to compare with the previous labor force survey and

since September 2001, data were presented monthly. Beginning from the survey in January 2001, 5 items has been revised; age of persons in labor force was adopted from 13 years of age and over to 15 years of age and over in order to agree with the child labor law. The standard classification of occupation, industry and employment status were adopted, and area of local administration which the former sanitary which were included in non-municipal area were presently included in municipal area.

The main objective of this survey is to estimate the number and characteristics of the labor force in the country and in different regions periodically. The statistical data derived from this quarter of the survey include:

1. the number of persons in and out of the working age (15 years and over) by sex
2. the number of working age population by labor force status, age, sex, marital status, educational attainment
3. the number of employed persons by interesting characteristics such as age, sex, educational attainment, occupation, industry, work status, hours work,
4. the number of unemployed persons by interesting characteristics e.g. duration of searching for job, type of previous work.

2. Coverage

Population reside in the private and collective household, only groups of employees household.

3. Reference week

Reference week refer to seven days before the interviewing date for example if the interviewing date was February 9, 2004 “ during 7 days before interviewing date “ was during February 2nd - 8th, 2004.

4. Definition

The National Statistical Office has adapted and changed the concepts and definitions used in the Labor Force Survey (LFS) Project many times since the initial year. The purposes of changes were to improve the completeness of the collected data with respect to the real socio-economic situation of the country and to serve for users requirement. In this report, the concepts and definitions used have been introduced since 1983 and some definitions together with the minimum age limit which have been changed to 15 years is adopted since 2001.

The revised definitions used in the survey are listed in following.

Employed persons

Persons, 15 years of age and over who during the survey week,

1. worked for at least one hour for wages/salary, profits, dividends or any other kind of payment, in kind; or
2. did not work at all or worked less than one hour but

2.1 receives wage/salary, profits from business enterprise or farm during the period of absence; or

2.2 not receive wage/salary, profits from business enterprise or farm during the period of absence but had regular jobs or business that they would be return to work.

3. worked for at least one hour without pay in business enterprises or on farms owned or operated by household heads or members.

Unemployed persons

Persons, 15 years of age and over who during the survey week did not work even for one hour, had no jobs, business enterprise or farms of their own.

Persons in this category include :

1. those who had been looking for work, applying for a job or waiting to be call to work during the last 30 days before interview's date.
2. those who had not been looking for work during the last 30 days before interview's date but available for work during the last 7 days before interview's date.

Current labor force

All persons 15 years of age and over who, during the survey week, were either employed or unemployed as defined above.

Seasonally inactive labor force

Persons 15 years of age and over, who during the survey week, were neither employed nor unemployed as defined

above, but were waiting for the appropriate season, being persons who usually worked without pay on farms, or in business enterprises engaged in seasonal activities owned or operated by the head of the household or any other member of the household.

Total labor force

All persons 15 years of age and over, who during the survey week, were in the current labor force as defined above or were classified as seasonally inactive labor force as defined above.

Persons not in the labor force

Persons classified in this category are those who were neither employed nor unemployed during the survey week, nor classified as seasonally inactive labor force as defined above. They include:

Persons who, during the survey week were 15 years of age and over, but were neither employed nor available for employment because they were

1. engaged in household work,
2. engaged in studies
3. too young or too
4. incapable of work because of physical or mental disability or chronic illness,
5. voluntarily idle,
6. working without pay, profits, dividends or other payments for persons who were not members of the same household,
7. working without pay, profits, dividends or any other payments for charitable organizations and institutions,

8. otherwise not available for employment.

Job

A job is defined as any of the following:

1. Work for cash wages, salaries or for pay "in kind," or
2. Work for profit on own farm or in own or partly own business, or
3. Work without pay or profit on a farm or in a business owned or operated by the head or any member of the household.

Occupation

Occupation refers to the kind of work performed by a person at his job. Most persons generally hold only one job. For a person having more than one job, only the job at which he worked for the greater number of hours during the survey week was recorded. If the number of working hours for each job was exactly the same, the job which gave him the higher income was recorded. If the number of working hours and the income earned from each job were the same, the job for which he had preference was recorded. If the respondent could not give his preference, the job at which he had been working for the longest time was the one recorded.

Before 2010, the survey used the classification which was suitable to Thailand's occupation based on International Standard Classification of Occupation, 1988 (ISCO-88). Since January 2011, the survey used International Standard Classification of Occupation, 2008 (ISCO-08) of the International Labor Organization (ILO).

Industry

The term "industry" as herein used refers to the nature of economic activity undertaken in the establishment in which a person worked or the nature of business in which he was engaged during the survey week. If a person had more than one job, the industry corresponding to the occupation recorded was asked.

Before 2010, the survey used the classification which was suitable to Thailand's industry based on International Standard Industrial Classification, (ISIC) 1989. Since January 2011, the survey used the third revision of the Thailand Standard Industrial Classification, (TSIC) 2009.

Work status

Work status refers to the status of person's occupation in the survey week. Work status was classified as follows :

1. An employer is defined as a person who operates his own enterprise for profit or dividends and hires one or more employees in his enterprise.

2. A government employee is defined as a person who works for pay in a government agency or government enterprise. Included in this category, therefore are civil servants, police, enterprise owned and operated by an employer.

3. A private employee is a person who works for pay a non-governmental municipal officers, and employees or government enterprises.

4. An own account worker is a person who operated an enterprise on his own account or jointly with others in the

form of a partnership either for profit or dividends but without engaging any employees.

5. An unpaid family worker is a person who works without pay on a farm or in a business enterprise owned or operated by the household head or any other member.

6. A member of a producers' cooperative is a person who hold a "self-employment" job in a cooperative producing goods and services, in which each member takes part on an equal footing with other members in determining the organization of production, sales and/or other work of the establishment, the investments and the distribution of the proceeds of the establishment amongst their members.

Since January 2001, the survey used the International Classification of Status in Employment, 1993 (ICSE-93) of the International Labor Organization (ILO) which add one more status to those used in the previous year, that is a member of a producers' cooperative.

Hours worked

Hours worked mean hours actually worked during the survey week. For a person holding more than one job, his hours worked would be the sum total of hours worked on all jobs. For a person who had a regular job but was not at work during the survey week, the hours worked would be recorded zero. Before 2001, for a person who had a regular job but was not at work during the survey week, the number of

hours normally worked in a week is taken as the hours worked

Wage or salary

Wages or salaries mean basic wages or salaries payable for the specified time or piece of work, not including overtime payments, bonuses or other fringe benefits.

Duration of looking for work

Duration of looking for work is the length of time during which an unemployed person had been looking for work. It is counted from the day he started looking for work to the end of the survey week.

Enumeration period

The enumeration period is the 1st-12th for each month which actual interviews were conducted.

Types of households included in the survey

Households included in the scope of the survey can be divided into two types:

1. Private households which include one person household, i.e. single persons who make provision for their own food or other essentials of living without combining with any other persons, or multi person households, i.e. groups of two or more persons making common provision for food or other essentials for living, residing in any of the following types of housing: wooden dwellings, cement dwellings, row houses, apartments, boats, rafts, etc.

2. Collective households

- 2.1 Group of employees households which include persons living in group living quarters within the compound of a factory.

- 2.2 Institutional households

- Household not included in the above mentioned types, e.g. inmates of penal institutions, priests, soldiers living in military barracks, students living in dormitories, etc., were classified as institutional households and not covered in the survey.

Level of educational attainment

Educational levels are classified as follows:

1. **No schooling** means all persons who have never attended school or had no education.

2. **Incomplete primary** means all persons who have completed a grade lower than Pratom 6 (or formerly Pratom 7 or Matayom 3).

3. **Primary** means all persons who have completed Pratom 6 (or formerly Pratom 7 or Matayom 3) or higher but not lower secondary level.

4. **Lower secondary level** means all persons who have completed Matayom 3 (formerly Matayomsuksa 3 or Matayom 6) or higher but not upper secondary level.

5. Upper secondary level

5.1 Academic means all persons who completed Matayom 6 (formerly Matayomsuksa 5 or Matayom 8) in general education schools or completed higher but not higher level.

5.2 Vocational and technical means all persons who have completed a lower secondary and have then completed the three year course required for this level in vocational and technical colleges or completed higher but not higher level.

5.3 Teacher training means all persons who have completed the teacher training course and receiving a certificate equivalent

to upper secondary level or completed higher but not higher level.

6. Higher level

6.1 Academic means all persons who completed a course receiving academic diploma, bachelor, master and doctoral degree level.

6.2 Higher technical education

means all persons who completed vocational or technical education, and receiving vocational diploma and the degree of bachelor.

6.3 Teacher training

means all persons who completed a course receiving educational diploma and bachelor degree level.

7. Short course vocational training

means all persons who have completed a vocational course of less than twelve months duration and have received a certificate or other document certifying completion of such a course. The educational requirements for persons taking such courses vary, but the minimum requirements are completion of at least grade 4 (Pratom 4) or the equivalent.

8. Other

means all persons who have completed types of education other than the aforementioned.

CHAPTER 2

MAJOR FINDINGS

This chapter presents a summary of the results of the labor force survey conducted nation-wide during the 1-12 of July - September 2015 which is the third quarter of the year. The results obtained from this survey showed the number of employed, unemployed and interesting characteristics of the labor force during July - September 2015.

The number of population base used in the estimation procedure was changed from the survey round 1 in February, 1995 to the new series of Population Projection for Thailand, 2010-2040 which was revised by Quality of Life and Social Development Office, National Economic and Social Development Board.

1. Structure of the labor force

The total estimated population of about 38.8 million, were in the labor force. Of these, about 54.9% were residing in non-municipal areas and about 54.2% were males.

The “current labor force”, that is the currently active; either employed or was available for employment during July - September 2015, was about 38.7 million. Since the survey period was in the agricultural season, the number of the seasonally inactive labor force was about

80,100 persons. This number will increase when the survey is conducted in non-agricultural season.

FIGURE 1 NUMBER OF EMPLOYED PERSONS BY REGION

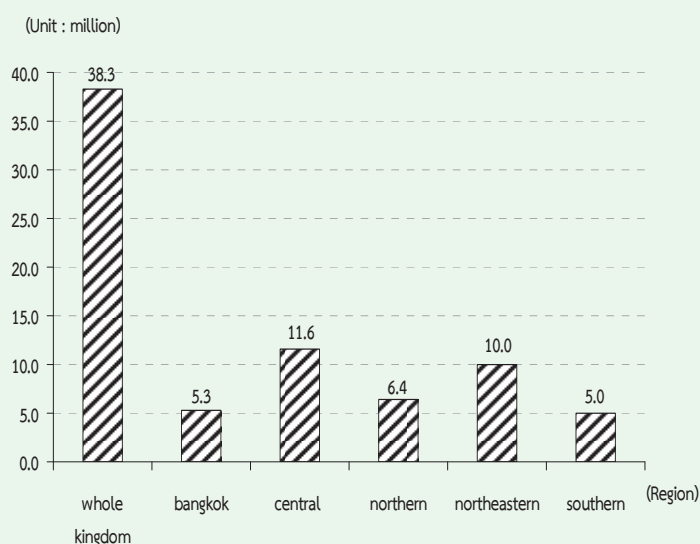

The current labor force was largely employed, however around 0.9% or about 0.36 million were unemployed. Of these, 0.2% were looking for jobs and the rest 0.7% were not, but available for work.

There were about 16.5 million persons, aged 15 years and over or 29.9% not in the labor force. With these, about 4.8 million were housewives, 4.4 million were students and 5.6 million were children/older/ill or disable people and others 1.7 million.

TABLE A NUMBER AND PERCENTAGE OF POPULATION BY LABOR FORCE STATUS, AREA AND SEX

LABOR FORCE STATUS	Whole kingdom			Municipal areas			Non - municipal areas		
	Total	Male	Female	Total	Male	Female	Total	Male	Female
Number ('000)									
Persons over 15 years	55,290.6	26,730.5	28,560.2	25,117.6	12,024.9	13,092.7	30,173.0	14,705.6	15,467.4
Total labor force	38,766.5	21,019.2	17,747.3	17,479.4	9,316.0	8,163.5	21,287.1	11,703.2	9,583.9
Current labor force	38,686.4	20,974.7	17,711.8	17,460.1	9,302.1	8,158.0	21,226.3	11,672.5	9,553.8
-Employed	38,330.4	20,776.3	17,554.1	17,291.3	9,207.9	8,083.4	21,039.1	11,568.4	9,470.7
At work	38,123.9	20,652.4	17,471.5	17,225.2	9,170.2	8,055.1	20,898.7	11,482.2	9,416.5
With job but not at work	206.5	123.9	82.6	66.1	37.7	28.4	140.4	86.2	54.2
-Unemployed	356.0	198.4	157.7	168.8	94.3	74.6	187.2	104.1	83.1
Looking for a job	78.6	39.9	38.8	40.2	22.1	18.1	38.4	17.7	20.7
Not looking /Available for work	277.4	158.5	118.9	128.6	72.1	56.5	148.8	86.4	62.4
Seasonally inactive labor force	80.1	44.5	35.5	19.3	13.8	5.5	60.7	30.7	30.1
Not in labor force > 15 years of age	16,524.1	5,711.3	10,812.8	7,638.2	2,708.9	4,929.3	8,885.9	3,002.4	5,883.6
Household work	4,842.6	192.4	4,650.2	2,202.3	87.9	2,114.4	2,640.3	104.5	2,535.8
Studies	4,435.8	2,106.2	2,329.6	2,164.6	1,045.3	1,119.3	2,271.2	1,060.9	1,210.3
Too young/old or incapable to	5,616.1	2,427.2	3,189.0	2,288.3	973.3	1,315.0	3,327.9	1,453.8	1,874.0
Others	1,629.6	985.6	644.1	983.0	602.4	380.6	646.6	383.1	263.5
Percentage									
Persons over 15 years	100.0	100.0	100.0	100.0	100.0	100.0	100.0	100.0	100.0
Total labor force	70.1	78.6	62.1	69.6	77.5	62.4	70.6	79.6	62.0
Current labor force	70.0	78.5	62.0	69.5	77.4	62.3	70.4	79.4	61.8
-Employed	69.3	77.7	61.5	68.8	76.6	61.7	69.7	78.7	61.2
At work	69.0	77.3	61.2	68.6	76.3	61.5	69.3	78.1	60.9
With job but not at work	0.4	0.5	0.3	0.3	0.3	0.2	0.5	0.6	0.4
-Unemployed	0.6	0.7	0.6	0.7	0.8	0.6	0.6	0.7	0.5
Looking for a job	0.1	0.2	0.1	0.2	0.2	0.1	0.1	0.1	0.1
Not looking /Available for work	0.5	0.6	0.4	0.5	0.6	0.4	0.5	0.6	0.4
Seasonally inactive labor force	0.1	0.2	0.1	0.1	0.1	0.0	0.2	0.2	0.2
Not in labor force > 15 years of age	29.9	21.4	37.9	30.4	22.5	37.7	29.5	20.4	38.0
Household work	8.8	0.7	16.3	8.8	0.7	16.2	8.8	0.7	16.4
Studies	8.0	7.9	8.2	8.6	8.7	8.6	7.5	7.2	7.8
Too young/old or incapable to	10.2	9.1	11.2	9.1	8.1	10.0	11.0	9.9	12.1
Others	3.0	3.7	2.3	3.9	5.0	2.9	2.1	2.6	1.7

TABLE B NUMBER AND PERCENTAGE OF POPULATION BY LABOR FORCE STATUS, SEX, REGION AND AREA

Labor Force Status and Sex	Whole Kingdom		Bangkok		Central Region		Northern Region		Northeastern Region		Southern Region				
	Total	M.A.	Non-M.A.	Total	M.A.	Non-M.A.	Total	M.A.	Non-M.A.	Total	M.A.	Non-M.A.			
Total	55,290.6	25,117.6	30,173.0	7,493.1	7,503.1	8,738.8	9,481.4	3,325.1	6,156.3	14,866.4	4,357.4	10,508.9	7,207.9	2,438.9	4,769.0
In the labor force	38,766.5	17,479.4	21,287.1	5,317.1	5,383.1	6,338.1	6,528.6	2,238.6	4,290.0	10,094.4	2,868.7	7,225.8	5,105.2	1,672.0	3,433.2
Not in the labor force over 15 years	16,524.1	7,638.2	8,885.9	2,176.0	2,120.0	2,400.7	2,952.9	1,086.6	1,866.3	4,771.9	1,488.8	3,283.2	2,102.7	766.9	1,335.8
Male	26,730.5	12,024.9	14,705.6	3,602.1	3,610.9	4,276.6	4,575.5	1,573.0	3,002.5	7,149.4	2,074.2	5,075.2	3,516.0	1,164.7	2,351.3
In the labor force	21,019.2	9,316.0	11,703.2	2,820.5	2,885.8	3,472.0	3,512.5	1,165.0	2,347.5	5,494.0	1,533.1	3,960.9	2,834.5	911.7	1,922.8
Not in the labor force over 15 years	5,711.3	2,708.9	3,002.4	781.7	725.1	804.6	1,063.1	408.1	655.0	1,655.4	541.1	1,114.3	681.5	253.0	428.4
Female	28,560.2	13,092.7	15,467.4	3,891.0	3,892.2	4,462.2	4,905.9	1,752.1	3,153.8	7,717.0	2,283.3	5,433.7	3,691.9	1,274.2	2,417.7
In the labor force	17,747.3	8,163.5	9,583.9	2,496.6	2,497.4	2,866.2	3,016.1	1,073.6	1,942.5	4,600.4	1,335.6	3,264.9	2,270.7	760.3	1,510.4
Not in the labor force over 15 years	10,812.8	4,929.3	5,883.6	1,394.4	1,394.9	1,596.1	1,889.8	678.5	1,211.3	3,116.5	947.7	2,168.8	1,421.2	513.9	907.4
Total	100.0	100.0	100.0	100.0	100.0	100.0	100.0	100.0	100.0	100.0	100.0	100.0	100.0	100.0	100.0
In the labor force	70.1	69.6	70.6	71.0	72.2	71.8	68.9	67.3	69.7	67.9	65.8	68.8	70.8	68.6	72.0
Not in the labor force over 15 years	29.9	30.4	29.5	29.0	27.8	28.3	31.1	32.7	30.3	32.1	34.2	31.2	29.2	31.4	28.0
Male	100.0	100.0	100.0	100.0	100.0	100.0	100.0	100.0	100.0	100.0	100.0	100.0	100.0	100.0	100.0
In the labor force	78.6	77.5	79.6	78.3	80.6	79.9	76.8	74.1	78.2	76.9	73.9	78.0	80.6	78.3	81.8
Not in the labor force over 15 years	21.4	22.5	20.4	21.7	19.4	20.1	23.2	25.9	21.8	23.2	26.1	22.0	19.4	21.7	18.2
Female	100.0	100.0	100.0	100.0	100.0	100.0	100.0	100.0	100.0	100.0	100.0	100.0	100.0	100.0	100.0
In the labor force	62.1	62.4	62.0	64.2	64.2	64.2	61.5	61.3	61.6	59.6	58.5	60.1	61.5	59.7	62.5
Not in the labor force over 15 years	37.9	37.7	38.0	35.8	35.8	35.8	38.5	38.7	38.4	40.4	41.5	39.9	38.5	40.3	37.5

Number ('000)

Percentage

2. Labor force participation

Table C shows the labor force participation rate, which was 70.1%. The participation rate was defined as the percentage of the population in the total labor force to the population 15 years

and over. It was observed the participation rate in non-municipal areas was higher than the municipal areas (70.6% compared with 69.6%).

TABLE C LABOR FORCE PARTICIPATION RATES BY AGE GROUP, SEX, REGION AND AREA

(Percentage)

Age group (Years) and sex	Whole kingdom			Bangkok	Central region			Northern region			Northeastern region			Southern region		
	Total	M.A.	Non- M.A.		Total	M.A.	Non- M.A.	Total	M.A.	Non- M.A.	Total	M.A.	Non- M.A.	Total	M.A.	Non- M.A.
Total	70.1	69.6	70.6	71.0	72.2	71.8	72.5	68.9	67.3	69.7	67.9	65.8	68.8	70.8	68.6	72.0
15-19	19.2	16.9	20.8	17.2	20.7	19.7	21.4	18.9	14.2	21.4	17.5	14.2	18.9	22.0	18.9	23.6
20-24	65.6	60.6	69.8	58.2	68.8	66.3	71.0	65.4	59.0	69.0	65.9	56.7	69.7	65.6	58.9	69.1
25-29	87.0	88.1	85.9	88.1	89.7	89.5	89.8	85.6	87.3	84.6	84.0	86.1	83.1	84.5	86.1	83.7
30-34	89.8	90.8	88.7	91.9	91.2	91.3	91.2	88.5	89.5	88.0	87.5	89.0	86.8	87.3	88.1	86.8
35-39	89.8	89.6	90.1	88.4	90.7	90.3	91.0	90.7	90.9	90.5	89.7	90.7	89.2	89.1	88.5	89.4
40-49	89.2	88.1	90.2	86.5	88.7	88.0	89.3	90.8	90.1	91.2	90.0	89.2	90.3	89.6	88.6	90.2
50-59	82.3	80.1	84.0	76.7	79.4	78.7	79.9	84.8	83.2	85.7	85.1	83.4	85.7	83.5	81.6	84.4
60 and over	37.5	31.6	41.6	21.1	34.9	31.1	37.9	39.9	37.9	40.9	41.4	37.3	43.0	41.8	33.9	45.7
Male	78.6	77.5	79.6	78.3	80.6	79.9	81.2	76.8	74.1	78.2	76.9	73.9	78.0	80.6	78.3	81.8
15-19	25.9	21.5	28.9	22.5	26.8	22.7	30.0	24.8	17.6	28.6	24.6	19.1	26.8	30.5	26.2	32.6
20-24	73.6	65.0	80.8	58.2	75.4	72.6	77.8	72.5	61.1	78.7	77.5	63.5	83.2	79.0	69.8	83.6
25-29	93.3	92.8	93.8	90.2	95.5	95.7	95.4	94.0	93.4	94.4	91.2	92.4	90.7	93.7	92.2	94.5
30-34	96.2	96.7	95.6	96.7	97.3	97.9	96.8	96.5	95.4	97.1	93.7	94.9	93.2	95.6	96.0	95.4
35-39	96.8	97.1	96.5	97.7	97.0	97.1	97.0	97.0	96.2	97.4	95.1	96.0	94.7	97.5	97.3	97.6
40-49	96.2	96.2	96.2	95.9	96.5	96.7	96.2	95.5	95.6	95.5	96.0	95.9	96.0	97.1	96.9	97.3
50-59	92.6	90.8	94.0	86.8	91.3	90.5	92.0	93.3	92.3	93.9	94.8	93.8	95.2	94.9	94.6	95.0
60 and over	48.5	41.0	53.6	29.8	44.2	38.2	48.6	50.8	47.4	52.6	54.6	48.9	56.8	51.7	44.6	55.0
Female	62.1	62.4	62.0	64.2	64.2	64.2	64.2	61.5	61.3	61.6	59.6	58.5	60.1	61.5	59.7	62.5
15-19	12.3	12.4	12.3	12.0	14.4	16.7	12.5	12.8	10.9	13.9	10.2	9.2	10.6	13.3	11.8	14.0
20-24	57.4	56.2	58.4	58.2	62.0	60.2	63.6	58.1	57.0	58.8	54.5	50.2	56.3	51.9	48.3	53.8
25-29	80.7	83.5	77.5	86.1	83.5	83.3	83.7	76.8	81.2	74.2	76.7	79.8	75.4	75.1	80.1	72.3
30-34	83.4	85.2	81.5	87.5	85.2	84.9	85.5	80.3	83.5	78.5	81.2	83.2	80.4	78.6	80.4	77.7
35-39	83.2	82.5	83.9	79.5	84.4	83.7	85.0	84.6	86.0	83.8	84.6	85.9	84.1	81.0	80.3	81.3
40-49	82.6	80.5	84.5	77.3	81.3	79.8	82.7	86.5	85.3	87.2	84.5	83.2	85.0	82.5	81.0	83.3
50-59	72.9	70.6	74.7	67.5	68.6	68.3	68.9	77.2	75.3	78.2	76.1	74.1	76.9	72.9	70.1	74.3
60 and over	28.5	24.2	31.6	14.3	27.6	25.5	29.3	30.5	30.0	30.8	30.3	27.8	31.4	33.8	25.5	38.0

The participation rates were relatively high in most aged-group, except the student group, aged 15-19 years, however they could also help family in their own account business. Particularly, agriculture households with farming business residing in non-municipal area. It was observed that higher participation rate in non-municipal areas than in municipal areas, where students mostly study only .

FIGURE 2 LABOR FORCE PARTICIPATION RATES BY AGE GROUP (YEARS)

Unit : percentage

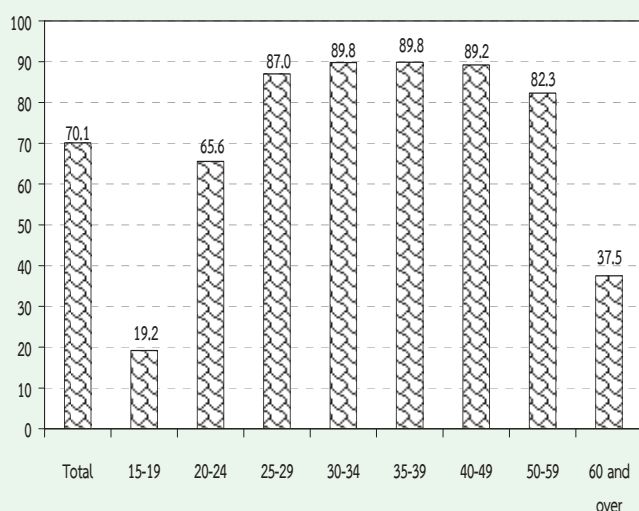

Considering sex differentials, it is found that males participated in the labor force more than females (78.6% and 62.1% respectively) . It was true in both areas and in every region.

Table D presents the participation rates with marital status, the divorced participated in the labor force with the highest rate (80.6%). Male with married status and female with separated status participated in labour force with highest rate of 87.1% and 76.7% respectively. Considering by area, male with divorced status in municipal participated in the labour force lower than those of in non-municipal area (86.2% and 87.5%, respectively) and female with divorced status in municipal participated in the labour force lower than those of in non – municipal area (76.5% and 76.7% respectively). (Excluding the smallest number of unknown current marital status).

TABLE D LABOR FORCE PARTICIPATION RATES BY MARITAL STATUS, SEX AND AREA

(Percentage)

Area and sex	Total	Marital status					
		Single	Married	Widowed	Divorced	Separated	Married do not know status
Total	70.1	58.8	78.5	32.8	80.6	80.1	73.0
Male	78.6	63.8	87.1	35.8	86.9	85.0	89.0
Female	62.1	52.6	70.1	32.0	76.6	76.7	50.8
Municipal areas	69.6	62.2	77.1	31.0	79.9	78.9	61.4
Male	77.5	65.0	85.6	33.5	86.2	83.9	79.6
Female	62.4	59.3	68.6	30.4	76.5	75.6	26.8
Non-municipal areas	70.6	54.9	79.5	34.0	81.3	81.3	83.4
Male	79.6	62.6	88.1	37.3	87.5	85.9	100.0
Female	62.0	43.5	71.2	33.2	76.7	77.7	66.1

Table E illustrates the participation rates by educational attainment, area and sex. It shows that persons with higher education, primary education and upper secondary education were in labour force. Those who incompleted primary level and lower secondary level seemed to be still in school and taking up employment. The participation rates in non-municipal areas were exactly higher than in municipal areas.

FIGURE 3 LABOR FORCE PARTICIPATION RATES BY LEVEL OF EDUCATIONAL ATTAINMENT

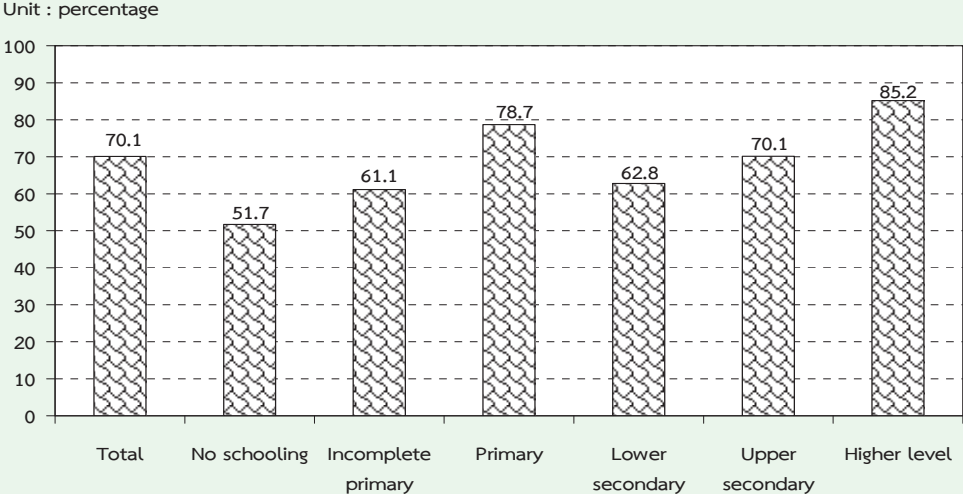

TABLE E LABOR FORCE PARTICIPATION RATES BY LEVEL OF EDUCATIONAL ATTAINMENT, AREA AND SEX

(Percentage)

Area and sex	Level of educational attainment											Others ^{1/}	Unknown
	Total	No schooling	Incomplete primary	Primary	Lower secondary	Upper secondary level			Higher level				
						General/academic	Vocational	Teacher training	Academic	Higher technical education	Teacher training		
Total	70.1	51.7	61.1	78.7	62.8	69.4	72.9	56.7	86.3	86.1	75.9	92.6	79.7
Male	78.6	67.3	71.9	86.0	71.8	78.4	78.2	83.9	88.5	92.9	72.8	98.0	85.0
Female	62.1	42.8	52.7	70.7	52.5	60.4	66.4	20.9	84.5	78.0	77.5	85.9	74.1
M.A.	69.6	51.0	57.1	76.2	62.5	64.3	72.9	18.1	85.2	85.2	70.5	93.3	74.9
Male	77.5	70.4	68.2	84.0	71.5	71.8	77.5	35.2	87.3	92.4	68.7	97.8	79.9
Female	62.4	40.3	49.1	68.1	52.3	56.6	67.4	13.2	83.4	76.8	71.3	88.1	70.0
Non-M.A.	70.6	52.1	63.2	80.3	63.1	74.8	73.0	79.3	89.1	87.3	82.5	91.6	85.4
Male	79.6	65.6	73.7	87.3	72.1	85.5	79.1	92.2	91.8	93.5	77.6	98.3	90.4
Female	62.0	44.3	54.7	72.5	52.7	64.3	64.9	36.2	87.2	79.6	85.0	81.9	79.3

^{1/} Including short course vocational

3. Employed labor force

3.1 Work status : Table F illustrated that almost half (about 46.5%) of the total employed person were employees. Of these member 4 out of 5 were employes of private sector, followed by own account workers (32.1%). The unpaid family workers and employer accounted for 18.5% and 2.9% of the total employed, while the percentage of members of producers' cooperatives was very small of about 0.1% of the total employed persons.

FIGURE 4 PERCENTAGE OF EMPLOYED PERSONS BY WORK STATUS

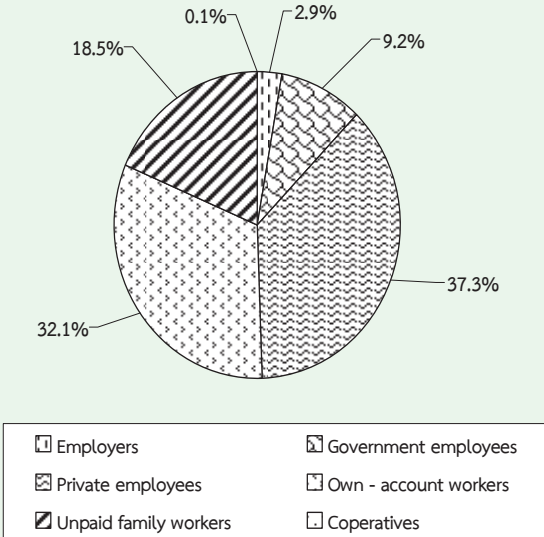

The majority of employed persons in both areas were employees, followed by own account workers. In municipal area, about 56.9% were employees, among these, mostly working in private sector (46.1%). Only 10.8% were government employees, followed by own account workers 26.4%. In non-municipal area, about 38.0% were employees, among these, 30.2% working in private sector. Followed by 36.7% were own account workers. For the proportion of unpaid family workers in municipal area was rather low compared

with non-municipal area (12.8% and 23.1% respectively).

Considering by region, it was found that the percentages of those employed in Bangkok, the Central and the South were employees, followed by own account workers. In contrast, the majority of employed persons in the North and the Northeast were own account workers.

3.2 Industry : (Table G) About 33.9% of the total employed persons worked in agricultural sector and about 66.1% in non-agricultural sector ; the highest proportions of the employed persons was in manufacturing (16.6%), followed by wholesale and retail trade (15.9%), accommodation and food service activities (6.7%), construction (5.7%), public administration (4.2%), transportation and storage (3.2%) and education (3.0%). The rest shared in the other industries.

Most employed persons (85.8%) in municipal area worked in non-agricultural sector, the principal activities were wholesale and retail trade (21.2%), followed by manufacturing (19.6%), accommodation and food service activities (9.6%). While most of those in municipal area worked in agricultural sector (50.1%).

Considering regional differentials, it showed that the majority of employed persons in the region were in non-agricultural sector, especially the Central (81.3%), the South (56.5%), the North (52.9%) and the Northeast (44.3%). It was clearly seen that the majority of employed persons in Bangkok were in non-agricultural sector (99.4%).

TABLE F NUMBER AND PERCENTAGE OF EMPLOYED PERSONS BY WORK STATUS, REGION AND AREA

WORK STATUS	Whole Kingdom		Bangkok		Central Region		Northern Region		Northeastern Region		Southern Region				
	Total	M.A.	Non-M.A.	Total	M.A.	Non-M.A.	Total	M.A.	Non-M.A.	Total	M.A.	Non-M.A.			
Total	38,330.4	17,291.3	21,039.1	5,262.5	11,581.0	6,261.7	6,457.8	2,220.3	2,841.1	9,983.9	2,841.1	7,142.9	5,045.3	1,648.1	3,397.1
Employers	1,090.8	651.2	439.6	248.4	366.1	182.2	134.4	64.3	71.3	139.2	71.3	67.9	202.8	85.0	117.8
Government employees	3,508.7	1,872.9	1,635.8	463.7	1,010.6	516.1	494.5	281.1	409.4	954.2	409.4	544.8	482.3	202.7	279.7
Private employees	14,314.4	7,969.6	6,344.8	3,184.4	5,870.6	2,872.1	2,998.5	714.6	575.9	1,846.3	575.9	1,270.4	1,695.5	622.6	1,072.9
Own - account workers	12,293.6	4,566.4	7,727.2	1,024.9	2,860.1	1,199.7	1,660.4	752.4	1,085.3	4,204.5	1,085.3	3,119.2	1,766.9	504.2	1,262.8
Unpaid family workers	7,074.0	2,219.3	4,854.7	338.2	1,472.0	548.3	923.7	407.7	691.7	2,800.0	691.7	2,108.3	895.4	233.5	661.9
Members of Producers Cooperatives	48.9	11.9	37.0	2.9	1.5	0.9	0.6	2.3	0.3	39.9	7.6	32.3	2.3	0.2	2.1
Total	100.0	100.0	100.0	100.0	100.0	100.0	100.0	100.0	100.0	100.0	100.0	100.0	100.0	100.0	100.0
Employers	2.9	3.8	2.1	4.7	3.2	3.4	2.9	2.1	2.5	1.4	2.5	1.0	4.0	5.2	3.5
Government employees	9.2	10.8	7.8	8.8	8.7	9.7	7.9	9.3	14.4	9.6	14.4	7.6	9.6	12.3	8.2
Private employees	37.3	46.1	30.2	60.5	50.7	54.0	47.9	26.6	20.3	18.5	20.3	17.8	33.6	37.8	31.6
Own - account workers	32.1	26.4	36.7	19.5	24.7	22.6	26.5	37.7	38.2	42.1	38.2	43.7	35.0	30.6	37.2
Unpaid family workers	18.5	12.8	23.1	6.4	12.7	10.3	14.8	24.3	24.4	28.0	24.4	29.5	17.8	14.2	19.5
Members of Producers Cooperatives	0.1	0.1	0.2	0.1	0.0	0.0	0.0	0.0	0.3	0.4	0.3	0.5	0.1	0.0	0.1

Percentage

TABLE G NUMBER AND PERCENTAGE OF EMPLOYED PERSONS BY INDUSTRY, REGION AND AREA

INDUSTRY	Whole Kingdom			Bangkok			Central Region			Northern Region			Northeastern Region			Southern Region		
	Total	M.A.	Non-M.A.	Total	M.A.	Non-M.A.	Total	M.A.	Non-M.A.	Total	M.A.	Non-M.A.	Total	M.A.	Non-M.A.	Total	M.A.	Non-M.A.
	Number ('000)																	
Total	38,330.4	17,291.3	21,039.1	5,262.5	11,581.0	5,319.3	6,261.7	6,457.8	2,220.3	4,237.5	9,983.9	2,841.1	7,142.9	5,045.3	1,648.1	3,397.1		
Agricultural	13,005.7	2,459.8	10,545.9	34.9	2,170.2	408.4	1,761.8	3,043.1	598.9	2,444.2	5,563.1	1,126.4	4,436.7	2,194.5	291.3	1,903.2		
Agriculture, forestry and fishing	13,005.7	2,459.8	10,545.9	34.9	2,170.2	408.4	1,761.8	3,043.1	598.9	2,444.2	5,563.1	1,126.4	4,436.7	2,194.5	291.3	1,903.2		
Non-Agricultural	25,324.7	14,831.5	10,493.3	5,227.7	9,410.8	4,910.8	4,499.9	3,414.7	1,621.4	1,793.3	4,420.8	1,714.7	2,706.2	2,850.8	1,356.9	1,493.9		
Mining and quarrying	75.9	36.6	39.2	6.8	20.4	12.4	8.0	19.9	4.5	15.4	6.7	2.4	4.2	22.0	10.5	11.6		
Manufacturing	6,365.4	3,390.6	2,974.9	1,051.7	3,491.9	1,696.7	1,795.2	6,210	2,648	3,562	800.7	2,33.5	567.2	400.1	143.9	256.2		
Electricity, gas, steam and air conditioning supply	100.2	58.4	41.8	20.6	39.9	18.3	21.7	15.9	10.5	5.4	13.7	4.5	9.2	10.1	4.6	5.5		
Water supply; sewerage, waste management and remediation activities	69.4	29.5	39.9	4.8	25.7	15.5	10.2	9.3	3.1	6.3	20.0	5.5	14.5	9.5	0.6	8.9		
Construction	2,165.4	943.2	1,222.1	280.5	656.2	276.1	380.1	432.8	153.0	279.8	526.6	131.2	395.4	269.2	102.4	166.8		
Wholesale and retail trade; repair of motor vehicles and motorcycles	6,111.3	3,656.7	2,454.6	1,236.6	1,866.7	1,043.3	823.4	928.2	450.5	477.7	1,243.2	520.6	722.6	836.6	405.7	430.9		
Transportation and storage	1,223.5	879.7	343.8	471.5	473.1	264.9	208.2	88.6	46.1	42.6	87.8	36.8	51.0	102.5	60.4	42.1		
Accommodation and food service activities	2,584.8	1,660.3	924.5	492.7	872.2	507.8	364.4	360.2	203.2	157.0	430.9	210.4	220.5	428.9	246.3	182.6		
Information and communication	239.3	202.7	36.6	125.7	73.1	52.6	20.5	11.8	7.8	4.0	12.0	8.0	4.0	16.8	8.6	8.1		
Financial and insurance activities	522.9	392.6	130.3	203.6	134.5	80.0	54.5	72.9	44.7	28.2	58.8	29.7	29.1	53.1	34.6	18.5		
Real estate activities	209.4	175.5	33.9	101.3	78.8	54.2	24.7	10.8	7.8	3.1	6.8	3.9	2.9	11.7	8.3	3.4		
Professional, scientific and technical activities	348.4	268.4	80.0	173.2	90.8	49.8	41.0	28.8	18.0	10.7	29.8	15.3	14.5	25.8	12.1	13.7		
Administrative and support service activities	517.5	386.1	131.3	217.7	172.4	89.3	83.0	45.6	25.1	20.5	26.7	17.8	8.9	55.2	36.3	18.9		
Public administration and defence; compulsory social security	1,609.8	818.6	791.2	204.8	462.7	230.9	231.8	274.3	122.2	152.2	460.2	176.1	284.1	207.9	84.7	123.1		
Education	1,164.7	646.6	518.1	159.4	317.8	162.2	155.6	200.5	101.5	99.0	317.6	148.7	168.9	169.4	74.7	94.7		
Human health and social work activities	652.1	385.4	266.6	109.7	182.6	103.5	79.1	104.9	56.0	48.9	164.0	71.6	92.4	90.9	44.7	46.2		
Arts, entertainment and recreation	266.4	149.7	116.7	40.7	103.1	61.0	42.2	40.8	19.4	21.4	55.2	17.6	37.6	26.6	11.1	15.5		
Other service activities	781.4	503.4	278.0	161.0	274.0	148.6	125.4	113.5	66.5	47.0	131.4	67.1	64.3	101.6	60.3	41.3		
Activities of households as employers ; undifferentiated goods and services producing activities of households for own use	224.0	166.8	57.2	99.0	49.9	31.2	18.7	33.9	16.0	17.9	28.5	13.7	14.8	12.8	7.0	5.8		
Activities of wxtraterritorial organizations and bodies	2.6	2.4	0.2	1.3	0.2	0.2	-	1.0	0.8	0.2	-	-	-	-	-	-		
Unknown	90.4	78.2	12.3	65.2	24.7	12.4	12.3	-	-	-	0.4	0.4	-	0.2	0.2	-		

TABLE G NUMBER AND PERCENTAGE OF EMPLOYED PERSONS BY INDUSTRY, REGION AND AREA (Contd.)

INDUSTRY	Whole Kingdom			Bangkok			Central Region			Northern Region			Northeastern Region			Southern Region		
	Total	M.A.	Non-M.A.	Total	M.A.	Non-M.A.	Total	M.A.	Non-M.A.	Total	M.A.	Non-M.A.	Total	M.A.	Non-M.A.	Total	M.A.	Non-M.A.
Total	100.0	100.0	100.0	100.0	100.0	100.0	100.0	100.0	100.0	100.0	100.0	100.0	100.0	100.0	100.0	100.0	100.0	100.0
Agricultural	33.9	14.2	50.1	18.7	7.7	28.1	47.1	27.0	57.7	39.7	62.1	55.7	39.7	62.1	43.5	17.7	56.0	56.0
Agriculture, forestry and fishing	33.9	14.2	50.1	18.7	7.7	28.1	47.1	27.0	57.7	39.7	62.1	55.7	39.7	62.1	43.5	17.7	56.0	56.0
Non-Agricultural	66.1	85.8	49.9	81.3	92.3	71.9	52.9	73.0	42.3	60.4	37.9	44.3	60.4	37.9	56.5	82.3	44.0	44.0
Mining and quarrying	0.2	0.2	0.2	0.2	0.2	0.1	0.3	0.2	0.4	0.1	0.1	0.1	0.1	0.1	0.4	0.6	0.3	0.3
Manufacturing	16.6	19.6	14.1	20.0	31.9	28.7	9.6	11.9	8.4	8.2	7.9	8.0	8.2	7.9	7.9	8.7	7.5	7.5
Electricity, gas, steam and air conditioning supply	0.3	0.3	0.2	0.3	0.3	0.4	0.3	0.5	0.1	0.2	0.1	0.1	0.2	0.1	0.2	0.3	0.2	0.2
Water supply; sewerage, waste management and remediation activities	0.2	0.2	0.2	0.2	0.3	0.2	0.1	0.1	0.2	0.2	0.2	0.2	0.2	0.2	0.2	0.0	0.3	0.3
Construction	5.7	5.5	5.8	5.7	5.2	6.1	6.7	6.9	6.6	4.6	5.5	5.3	4.6	5.5	5.3	6.2	4.9	4.9
Wholesale and retail trade; repair of motor vehicles and motorcycles	15.9	21.2	11.7	16.1	19.6	13.2	14.4	20.3	11.3	18.3	10.1	12.5	18.3	10.1	16.6	24.6	12.7	12.7
Transportation and storage	3.2	5.1	1.6	4.1	5.0	3.3	1.4	2.1	1.0	1.3	0.7	0.9	1.3	0.7	2.0	3.7	1.2	1.2
Accommodation and food service activities	6.7	9.6	4.4	7.5	9.6	5.8	5.6	9.2	3.7	7.4	3.1	4.3	7.4	3.1	8.5	14.9	5.4	5.4
Information and communication	0.6	1.2	0.2	0.6	1.0	0.3	0.2	0.4	0.1	0.3	0.1	0.1	0.3	0.1	0.3	0.5	0.2	0.2
Financial and insurance activities	1.4	2.3	0.6	1.2	1.5	0.9	1.1	2.0	0.7	1.0	0.4	0.6	1.0	0.4	1.1	2.1	0.5	0.5
Real estate activities	0.6	1.0	0.2	0.7	1.0	0.4	0.2	0.4	0.1	0.1	0.1	0.1	0.1	0.0	0.2	0.5	0.1	0.1
Professional, scientific and technical activities	0.9	1.6	0.4	0.8	0.9	0.7	0.5	0.8	0.3	0.5	0.2	0.3	0.5	0.2	0.5	0.7	0.4	0.4
Administrative and support service activities	1.4	2.2	0.6	1.5	1.7	1.3	0.7	1.1	0.5	0.6	0.1	0.3	0.6	0.1	1.1	2.2	0.6	0.6
Public administration and defence; compulsory social security	4.2	4.7	3.8	4.0	4.3	3.7	4.3	5.5	3.6	6.2	4.0	4.6	6.2	4.0	4.1	5.1	3.6	3.6
Education	3.0	3.7	2.5	2.7	3.1	2.5	3.1	4.6	2.3	5.2	2.4	3.2	5.2	2.4	3.4	4.5	2.8	2.8
Human health and social work activities	1.7	2.2	1.3	1.6	2.0	1.3	1.6	2.5	1.2	2.5	1.3	1.6	2.5	1.3	1.8	2.7	1.4	1.4
Arts, entertainment and recreation	0.7	0.9	0.6	0.9	1.2	0.7	0.6	0.9	0.5	0.6	0.5	0.6	0.6	0.5	0.5	0.7	0.5	0.5
Other service activities	2.0	2.9	1.3	2.4	2.8	2.0	1.8	3.0	1.1	2.4	0.9	1.3	2.4	0.9	2.0	3.7	1.2	1.2
Activities of households as employers ; undifferentiated goods and services producing activities of households for own use	0.6	1.0	0.3	0.4	0.6	0.3	0.5	0.7	0.4	0.3	0.2	0.3	0.5	0.2	0.3	0.4	0.2	0.2
Activities of wxtraterritorial organizations and bodies	0.0	0.0	0.0	-	0.0	-	0.0	0.0	-	-	-	-	-	-	-	-	-	-
Unknown	0.2	0.5	0.1	0.2	0.2	0.2	-	-	-	0.0	-	-	0.0	-	0.0	-	-	-

TABLE H NUMBER AND PERCENTAGE OF EMPLOYED PERSONS BY OCCUPATION, REGION AND AREA

OCCUPATION	Whole Kingdom			Bangkok			Central Region			Northern Region			Northeastern Region			Southern Region		
	Total	M.A.	Non-M.A.	Total	M.A.	Non-M.A.	Total	M.A.	Non-M.A.	Total	M.A.	Non-M.A.	Total	M.A.	Non-M.A.	Total	M.A.	Non-M.A.
Total	38,330.4	17,291.3	21,039.1	5,262.5	11,581.0	6,261.7	6,457.8	2,220.3	4,237.5	9,983.9	2,841.1	7,142.9	5,045.3	1,648.1	3,397.1	1,519.9	938.9	581.1
Legislator, senior officials and manage	1,519.9	938.9	581.1	440.0	485.1	230.0	150.6	66.8	83.8	306.1	109.9	196.2	138.2	67.0	71.2			
Professionals	2,154.8	1,454.4	700.3	635.7	626.8	271.0	273.0	150.2	122.8	395.5	199.0	196.5	223.8	113.8	110.0			
Technicians and associate professionals	1,736.4	1,209.3	527.1	548.7	645.5	263.7	180.8	94.3	86.5	193.1	92.9	100.3	168.2	91.6	76.7			
Clerks	1,443.3	924.8	518.6	400.1	528.8	249.3	186.5	94.4	92.1	185.4	80.5	104.9	142.5	70.3	72.3			
Service workers and shop and market sales workers	7,327.0	4,503.7	2,823.3	1,365.7	2,403.7	1,027.4	1,086.8	579.6	507.2	1,454.0	660.8	793.3	1,016.8	521.4	495.4			
Skilled agricultural and fishery workers	12,183.2	2,317.1	9,866.2	37.9	1,859.9	358.8	1,501.1	547.1	2,254.4	5,414.2	1,099.4	4,314.8	2,069.8	273.9	1,795.9			
Craftsmen and related trades workers	4,282.9	2,118.5	2,164.4	607.7	1,560.0	842.4	714.2	304.1	410.2	876.7	268.1	608.6	524.3	221.0	303.3			
Plant and machine operators and assemblers	3,726.3	2,072.1	1,654.1	683.7	2,034.5	1,025.7	338.8	144.5	194.3	439.2	138.4	300.9	230.1	96.8	133.3			
Elementary occupations	3,873.6	1,685.8	2,187.8	485.6	1,411.7	835.0	725.7	239.3	486.3	719.2	191.9	527.3	531.4	192.3	339.1			
Workers not classifiable by occupation	83.1	66.8	16.3	57.3	25.0	16.1	-	-	-	0.6	0.4	0.2	0.2	0.2	-			
Total	100.0	100.0	100.0	100.0	100.0	100.0	100.0	100.0	100.0	100.0	100.0	100.0	100.0	100.0	100.0			
Legislator, senior officials and manage	4.0	5.4	2.8	8.4	4.2	3.7	2.3	3.0	2.0	3.1	3.9	2.8	2.7	4.1	2.1			
Professionals	5.6	8.4	3.3	12.1	5.4	4.3	4.2	6.8	2.9	4.0	7.0	2.8	4.4	6.9	3.2			
Technicians and associate professionals	4.5	7.0	2.5	10.4	5.6	4.2	2.8	4.3	2.0	1.9	3.3	1.4	3.3	5.6	2.3			
Clerks	3.8	5.4	2.5	7.6	4.6	4.0	2.9	4.3	2.2	1.9	2.8	1.5	2.8	4.3	2.1			
Service workers and shop and market sales workers	19.1	26.1	13.4	26.0	20.8	16.4	16.8	26.1	12.0	14.6	23.3	11.1	20.2	31.6	14.6			
Skilled agricultural and fishery workers	31.8	13.4	46.9	0.7	16.1	24.0	43.4	24.6	53.2	54.2	38.7	60.4	41.0	16.6	52.9			
Craftsmen and related trades workers	11.2	12.3	10.3	11.6	13.5	13.5	11.1	13.7	9.7	8.8	9.4	8.5	10.4	13.4	8.9			
Plant and machine operators and assemblers	9.7	12.0	7.9	13.0	17.6	16.4	5.3	6.5	4.6	4.4	4.9	4.2	4.6	5.9	3.9			
Elementary occupations	10.1	9.8	10.4	9.2	12.2	13.3	11.2	10.8	11.5	7.2	6.8	7.4	10.5	11.7	10.0			
Workers not classifiable by occupation	0.2	0.4	0.1	1.1	0.2	0.3	-	-	-	0.0	0.0	-	-	0.0	-			

TABLE I NUMBER AND PERCENTAGE OF EMPLOYED PERSON BY LEVEL OF EDUCATIONAL ATTAINMENT, REGION AND AREA

LEVEL OF EDUCATIONAL ATTAINMENT	Whole Kingdom			Bangkok			Central Region			Northern Region			Northeastern Region			Southern Region		
	Total	M.A.	Non-M.A.	Total	Non-M.A.	M.A.	Total	M.A.	Non-M.A.	Total	M.A.	Non-M.A.	Total	M.A.	Non-M.A.	Total	M.A.	Non-M.A.
Total	38,330.4	17,291.3	21,039.1	5,262.5	11,581.0	5,319.3	6,261.7	6,457.8	2,220.3	4,237.5	9,983.9	2,841.1	7,142.9	5,045.3	1,648.1	3,397.1		
No schooling	1,258.0	466.9	791.1	96.8	465.1	199.9	265.2	430.2	101.0	329.2	104.3	23.1	81.2	161.6	46.1	115.6		
Incomplete primary	8,330.5	2,624.8	5,705.8	380.5	1,943.2	691.6	1,251.6	1,955.6	568.2	1,387.4	3,131.5	751.6	2,379.9	919.7	232.8	686.9		
Primary	8,479.1	3,164.6	5,314.5	894.5	2,237.5	893.5	1,344.0	1,272.6	362.2	910.4	2,737.8	679.5	2,058.3	1,336.8	334.9	1,001.9		
Lower Secondary	6,033.4	2,613.5	3,419.9	765.1	2,077.3	924.1	1,153.2	869.6	280.3	589.3	1,495.1	380.1	1,115.0	826.3	264.0	562.3		
Upper Secondary Level	6,096.5	3,057.3	3,039.3	875.7	2,113.2	1,066.3	1,046.9	923.2	372.7	550.5	1,355.2	445.6	909.5	829.3	297.0	532.3		
General/Academic	4,693.4	2,242.7	2,450.7	611.9	1,536.6	767.9	768.6	745.5	286.4	459.2	1,153.8	360.1	793.7	645.7	216.4	429.3		
Vocational	1,396.9	813.8	583.1	263.8	576.2	298.3	278.0	175.1	86.0	89.1	198.7	85.4	113.4	183.0	80.3	102.7		
Teacher Training	6.3	0.8	5.5	-	0.4	0.1	0.3	2.6	0.3	2.3	2.7	0.2	2.5	0.6	0.2	0.4		
Higher Level	7,800.9	5,183.3	2,617.6	2,231.0	2,524.3	1,417.0	1,107.4	974.4	523.4	451.0	1,154.6	558.8	595.8	916.6	453.1	463.5		
Academic	5,022.2	3,643.1	1,379.1	1,833.5	1,485.2	876.5	608.7	586.8	342.6	244.2	596.5	317.6	278.9	520.2	272.9	247.3		
Higher Technical Education	2,069.7	1,181.2	888.4	320.1	848.1	451.7	396.4	263.7	122.7	141.0	360.7	155.2	205.5	277.0	131.5	145.5		
Teacher Training	709.1	359.0	350.1	77.4	191.0	88.7	102.3	123.9	58.1	65.8	197.5	86.0	111.5	119.3	48.7	70.6		
Others ^{1/}	127.7	77.4	50.3	-	108.0	66.3	41.7	17.7	10.2	7.5	0.2	0.2	-	1.9	0.8	1.1		
Unknown	204.2	103.5	100.7	18.9	112.3	60.6	51.8	14.5	2.3	12.2	5.3	2.2	3.1	53.1	19.5	33.6		
							Percentage											
Total	100.0	100.0	100.0	100.0	100.0	100.0	100.0	100.0	100.0	100.0	100.0	100.0	100.0	100.0	100.0	100.0		
No schooling	3.3	2.7	3.8	1.8	4.0	3.8	4.2	6.7	4.6	7.8	1.1	0.8	1.1	3.2	2.8	3.4		
Incomplete primary	21.7	15.2	27.1	7.2	16.8	13.0	20.0	30.3	25.6	32.7	31.4	26.5	33.3	18.2	14.1	20.2		
Primary	22.1	18.3	25.3	17.0	19.3	16.8	21.5	19.7	16.3	21.5	27.4	23.9	28.8	26.5	20.3	29.5		
Lower Secondary	15.7	15.1	16.3	14.5	17.9	17.4	18.4	13.5	12.6	13.9	15.0	13.4	15.6	16.4	16.0	16.6		
Upper Secondary Level	15.9	17.7	14.5	16.6	18.3	20.1	16.7	14.3	16.8	13.0	13.6	15.7	12.7	16.4	18.0	15.7		
General/Academic	12.2	13.0	11.7	11.6	13.3	14.4	12.3	11.5	12.9	10.8	11.6	12.7	11.1	12.8	13.1	12.6		
Vocational	3.6	4.7	2.8	5.0	5.0	5.6	4.4	2.7	3.9	2.1	2.0	3.0	1.6	3.6	4.9	3.0		
Teacher Training	0.0	0.0	0.0	-	0.0	0.0	0.0	0.0	0.0	0.1	0.0	0.0	0.0	0.0	0.0	0.0		
Higher Level	20.4	30.0	12.4	42.4	21.8	26.6	17.7	15.1	23.6	10.6	11.6	19.7	8.3	18.2	27.5	13.6		
Academic	13.1	21.1	6.6	34.8	12.8	16.5	9.7	9.1	15.4	5.8	6.0	11.2	3.9	10.3	16.6	7.3		
Higher Technical Education	5.4	6.8	4.2	6.1	7.3	8.5	6.3	4.1	5.5	3.3	3.6	5.5	2.9	5.5	8.0	4.3		
Teacher Training	1.9	2.1	1.7	1.5	1.7	1.7	1.6	1.9	2.6	1.6	2.0	3.0	1.6	2.4	3.0	2.1		
Others ^{1/}	0.3	0.5	0.2	-	0.9	1.3	0.7	0.3	0.5	0.2	0.2	0.0	-	0.0	0.1	0.0		
Unknown	0.5	0.6	0.5	0.4	1.0	1.1	0.8	0.2	0.1	0.3	0.1	0.1	0.0	1.1	1.2	1.0		

^{1/} Including short course vocational

3.3 Occupation : the distribution of employed persons by occupation (table H), showed that skilled agricultural and fishery workers constituted the bulk of the employed labor force (31.8%). The occupation group with the next largest number of workers was service workers and shop and market sales workers which accounted for 19.1%, craftsmen and related trades workers about 11.2% and elementary occupations workers 10.1%, the rest were the other occupations.

The pattern of occupation in municipal area was quite different from that of non-municipal area and the whole kingdom. In municipal area, about 26.1% of the total employed were service workers and shop and market sales workers, 13.4% were skilled agricultural and fishery workers, 12.3% were craftsmen and related trades workers, 12.0% were plant and machine operators,. The occupational patterns in non-municipal area were similar to the whole kingdom, which the largest number of workers were skilled agricultural and fishery workers 46.9%, followed by service workers and shop and market sales workers 13.4%.

In almost region, the occupational patterns were not very different. That was the principal occupation was agricultural occupation, especially in the Northeast, comprised (54.2%), the next was the North (43.4%), the South (41.0%) and the Central (16.1%). But in Bangkok, service workers and shop and market sales workers constituted

about 26.0% of the total employed, followed by around 13.0% were plant and machine operators, 12.1% were professionals 11.6% were craftsmen and related trade workers, technicians and associate professionals were 10.4% and elementary occupation workers were 9.2% and the rest were the other occupations.

3.4 Education : The distribution of employed persons by level of educational attainment (Table I) illustrated that vast majority of employed people were with rather low level of education, (47.1% ; only some primary level or no schooling), while those of 31.6% were with secondary level, 20.4% with higher level and the rest were others.

Employed people resided in municipal areas completed higher than primary level (secondary and higher level) with higher rate than those lived in non-municipal areas (62.8% and 43.2% respectively). In municipal area, 36.2% of employed persons held some primary level or no schooling, 32.8% secondary level and 30.0% with higher level, whereas the corresponding educational level for employed persons in non-municipal area were 56.2%, 30.8% and 12.4% respectively.

The majority of employed persons in every region were with some primary level or no schooling, especially in the Northeast (about 59.9%), followed by the North (56.7%), the South (47.9%) and the Central (40.1%). It was observed that there were relatively high number of employed people with secondary and higher levels in the Central (36.2% and 21.8%) and the South (32.8% and 18.2%)

In Bangkok, most of employed persons completed higher than primary education (73.5%), especially there was the highest rate of those with higher level of education (42.4%).

4. Unemployment

The unemployment rate is the ratio of the number of unemployed persons to

the labor force expressed as a percentage. It depends, therefore, on the definition of unemployment as well as of the labor force adopted in the survey. Beginning from the survey in August 1982, unemployment has been measured, for a better understanding of the situation, in terms of persons available for works, including not only those actively looking for work but also those not looking for but available for work. As well, the classification of the labor force status or activity has been revised to include, the current labor force, the seasonally inactive labor force, to constitute what is described as the total labor force. Different unemployment rates can be computed for purpose of comparative analysis, using different measures of unemployment and labor force as given in Table J.

TABLE J DIFFERENT RATES OF UNEMPLOYMENT, QUARTER 3 : JULY – SEPTEMBER 2015

(Percentage)		
Labor force	Actively looking for work	Total available for work
Current labor force	0.2	0.9
Total labor force	0.2	0.9

In general, during the agricultural season, the unemployment rate calculated from the total labor force is very close to that obtained from the current labor force

but in the slack season the rates are quite different.

At this quarter of the survey, the rate of total unemployment or percentage

of the total labor force who did not work but were available for work (total available for work) was about 0.9% while the open unemployment which measured from those who were actively looking for work was 0.2%. Generally, any measurement of unemployment shows that the number of unemployed persons was among the off-season of agriculture are more than the numbers among agricultural season of the same year.

Table K reveals that the rate of unemployment was rather high among the

young population aged 15-24 years or those who just entered in the labor force. Of these the population aged 15-29 years (include males and females) had very high rates of unemployment, especially the population aged 15-19 years had the highest rates (5.5%). This reflects an increasingly widespread problem of unemployment among the young population with middle and high level of educational attainment since the young with secondary level, higher level or equivalent educational levels begin to enter the labor market at around this age-group.

FIGURE 5 UNEMPLOYMENT RATES BY AGE GROUP (YEARS)

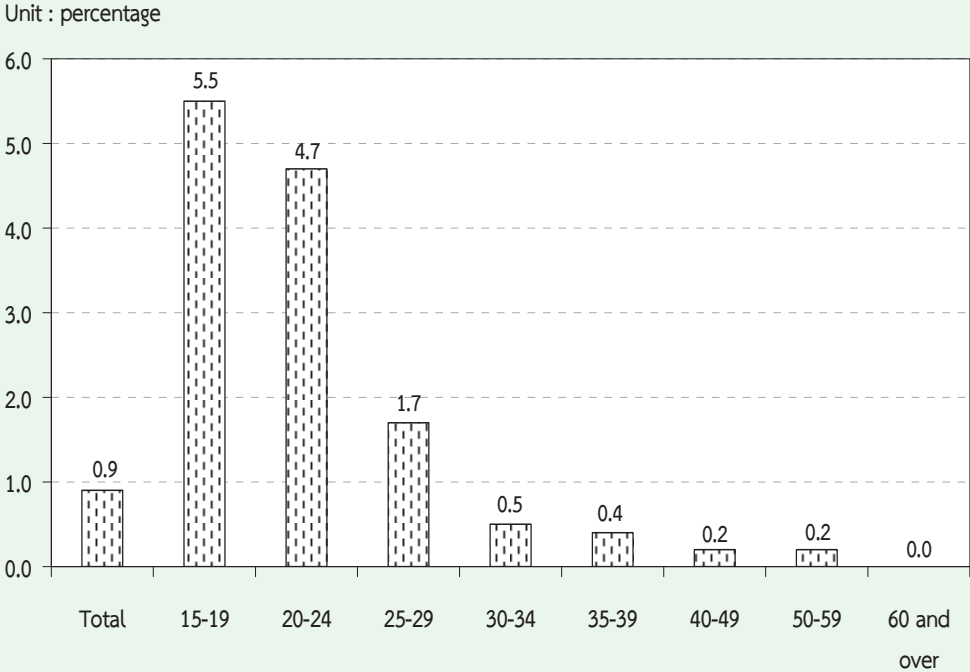

TABLE K UNEMPLOYMENT RATES BY AGE GROUP, SEX, REGION AND AREA

Sex and age group (years)	(Percentage)															
	Whole kingdom			Bangkok	Central region			Northern region			Northeastern region			Southern region		
	Total	M.A.	Non-M.A.		Total	M.A.	Non-M.A.	Total	M.A.	Non-M.A.	Total	M.A.	Non-M.A.	Total	M.A.	Non-M.A.
Total	0.9	1.0	0.9	1.0	1.0	1.1	0.9	0.8	0.6	0.8	0.8	0.7	0.8	1.1	1.4	1.0
15-19	5.5	4.9	5.8	5.5	5.9	5.9	5.8	2.5	2.5	2.5	7.2	4.4	8.1	4.8	4.2	5.0
20-24	4.7	5.5	4.1	5.9	4.7	5.8	3.7	4.3	4.6	4.2	3.8	4.3	3.7	5.8	6.6	5.4
25-29	1.7	1.7	1.8	1.9	1.7	1.6	1.8	1.2	1.1	1.3	1.7	1.1	2.0	2.2	2.7	1.9
30-34	0.5	0.4	0.6	0.1	0.7	0.8	0.6	0.6	0.1	0.8	0.5	0.2	0.6	0.6	1.1	0.3
35-39	0.4	0.4	0.4	0.3	0.5	0.5	0.5	0.5	0.5	0.5	0.2	0.4	0.1	0.6	0.6	0.6
40-49	0.2	0.3	0.2	0.3	0.2	0.2	0.2	0.3	0.1	0.3	0.2	0.3	0.2	0.2	0.4	0.1
50-59	0.2	0.2	0.2	0.3	0.2	0.2	0.2	0.3	0.0	0.4	0.1	0.2	0.0	0.2	0.3	-
60 and over	0.0	0.1	-	-	0.2	0.2	0.2	0.1	0.2	0.1	0.0	-	0.1	0.1	0.3	-
Male	0.9	1.0	0.9	1.1	1.0	1.0	1.0	0.7	0.7	0.8	0.9	0.9	0.9	1.0	1.3	0.9
15-19	5.1	5.0	5.1	5.7	6.3	5.8	6.5	2.6	4.0	2.2	5.6	4.5	5.9	4.3	3.8	4.6
20-24	4.3	5.6	3.4	6.6	3.9	5.0	2.9	4.3	5.4	3.9	3.8	5.2	3.4	4.2	5.7	3.5
25-29	1.8	1.7	1.9	2.2	1.6	1.0	2.2	0.8	1.0	0.7	2.2	1.7	2.5	2.0	2.4	1.8
30-34	0.0	-	0.5	-	0.6	0.6	0.5	0.4	-	0.5	0.5	0.2	0.6	0.6	1.1	0.4
35-39	0.5	0.5	0.5	0.4	0.6	0.6	0.7	0.8	0.8	0.8	0.2	0.4	0.2	0.5	0.2	0.6
40-49	0.3	0.4	0.3	0.5	0.3	0.3	0.2	0.3	0.1	0.3	0.4	0.3	0.4	0.2	0.5	0.1
50-59	0.2	0.3	0.1	0.4	0.2	0.2	0.1	0.3	0.1	-	0.1	0.3	-	-	-	-
60 and over	0.0	0.1	-	-	0.2	0.2	0.3	0.1	0.2	0.1	0.0	-	0.0	-	-	-
Female	0.9	0.9	0.9	0.9	1.0	1.2	0.8	0.8	0.5	0.9	0.7	0.5	0.7	1.3	1.5	1.2
15-19	0.0	-	7.7	5.2	5.1	6.1	4.0	2.3	-	3.2	11.2	4.3	13.8	5.8	5.2	6.0
20-24	5.2	5.5	5.0	5.1	5.7	6.8	4.7	4.2	3.7	4.5	3.8	3.3	4.0	8.3	8.0	8.5
25-29	1.7	1.8	1.6	1.6	1.8	2.2	1.3	1.8	1.2	2.2	1.1	0.5	4.1	2.4	3.0	2.0
30-34	0.6	0.5	0.7	0.3	0.8	0.9	0.7	0.9	0.3	1.2	0.5	0.3	0.6	0.5	1.0	0.2
35-39	0.3	0.3	0.3	0.2	0.3	0.3	0.4	0.2	0.2	0.3	0.1	0.3	-	0.8	1.0	0.6
40-49	0.0	0.2	-	0.1	0.1	0.1	0.1	0.3	0.1	0.4	0.1	0.2	-	0.3	0.4	0.2
50-59	0.2	0.1	0.2	0.2	0.2	0.1	0.3	0.2	0.0	0.4	0.1	0.0	-	0.1	0.1	-
60 and over	0.1	0.2	0.1	-	0.1	0.2	0.1	0.2	0.3	0.1	0.0	-	0.1	-	-	-

Considered unemployment rate by sex, it was found that, unemployment rate of female and male (0.9%). The unemployment rate in municipal area were 1.0% and non-municipal areas were 0.9%. Similar pattern appeared in most regions, the highest rates of unemployment in the South with 1.1%, follow by Bangkok and the Central with

1.0% and the North and the Northeast with 0.8%.

Considering on levels of educational attainment of the unemployed persons (Table L), it was found that the unemployment rates of persons attained higher level, lower secondary level and upper secondary level were rather high.

FIGURE 6 UNEMPLOYMENT RATES BY LEVEL OF EDUCATIONAL ATTAINMENT

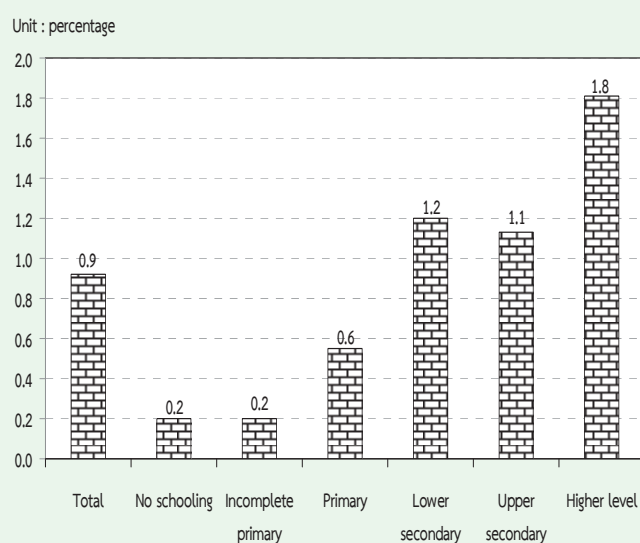

TABLE L UNEMPLOYMENT RATES BY LEVEL OF EDUCATIONAL ATTAINMENT, SEX AND AREA

(Percentage)

Area and sex	Level of educational attainment											
	Total	No schooling	Incomplete primary	Primary	Lower secondary	Upper secondary level			Higher level		Others ^{1/} and unknown	
						General/academic	Vocational	Teacher training	Academic	Higher technical education	Teacher training	
Total	0.9	0.2	0.2	0.6	1.2	1.1	1.3	7.7	1.8	2.0	1.3	0.8
Male	0.9	0.2	0.3	0.7	1.3	1.1	1.3	-	1.6	1.9	0.9	0.8
Female	0.9	0.2	0.2	0.4	1.1	1.1	1.2	48.1	2.0	2.1	1.5	0.9
M.A.	1.0	0.3	0.2	0.6	1.2	0.8	1.2	-	1.5	1.8	0.8	1.4
Male	1.0	0.3	0.3	0.8	1.3	0.9	1.0	-	1.5	1.8	0.6	1.4
Female	0.9	0.3	0.2	0.4	1.1	0.7	1.5	-	1.6	1.8	0.9	1.4
Non-M.A.	0.9	0.1	0.2	0.5	1.2	1.3	1.3	8.7	2.6	2.3	1.8	-
Male	0.9	0.1	0.2	0.7	1.3	1.2	1.6	-	2.0	2.1	1.1	-
Female	0.9	0.1	0.2	0.3	1.1	1.5	0.8	82.5	3.0	2.6	2.1	-

^{1/} Including short course vocational

5. Characteristics of the unemployed labor force

Table M illustrates that the unemployed persons were largely males, (55.7%) whereas the corresponding percentage for females was 44.3%. The percentage of unemployed male were

about 55.9% and 55.6% of the total unemployed in municipal area and non-municipal area respectively which was higher than the female (44.1% and 44.4% respectively.)

TABLE M NUMBER AND PERCENTAGE OF UNEMPLOYED PERSONS BY LEVEL OF EDUCATIONAL ATTAINMENT, SEX AND AREA

Area and sex	Level of educational attainment											
	Total	None	Less than elementary	Elementary	Lower secondary	Upper secondary level			Higher level		Others ^{1/} and unknown	
						General/academic	Vocational	Teacher training	Academic	Higher technical education		Teacher training
Number ('000)												
Total	356.0	2.4	17.4	47.1	73.7	51.6	17.7	0.5	92.9	42.4	9.2	1.0
Male	198.4	1.1	10.9	34.3	48.2	28.8	10.6	-	38.1	23.8	2.0	0.6
Female	157.7	1.4	6.5	12.8	25.5	22.8	7.1	0.5	54.8	18.6	7.2	0.5
Municipal areas	168.8	1.5	6.5	18.9	31.0	18.9	10.0	-	56.8	21.4	2.9	1.0
Male	94.3	0.7	4.1	13.8	20.0	11.7	4.7	-	25.6	12.3	0.7	0.6
Female	74.6	0.8	2.4	5.1	11.0	7.2	5.3	-	31.1	9.1	2.1	0.5
Non-municipal areas	187.2	1.0	11.0	28.2	42.7	32.7	7.7	0.5	36.2	21.0	6.4	-
Male	104.1	0.4	6.8	20.4	28.1	17.1	5.9	-	12.5	11.5	1.3	-
Female	83.1	0.6	4.1	7.7	14.5	15.6	1.8	0.5	23.7	9.5	5.1	-
Percentage												
Total	100.0	0.7	4.9	13.2	20.7	14.5	5.0	0.2	26.1	11.9	2.6	0.3
Male	100.0	0.5	5.5	17.3	24.3	14.5	5.4	-	19.2	12.0	1.0	0.3
Female	100.0	0.9	4.1	8.1	16.2	14.5	4.5	0.3	34.7	11.8	4.6	0.3
Municipal areas	100.0	0.9	3.8	11.2	18.4	11.2	5.9	-	33.6	12.7	1.7	0.6
Male	100.0	0.7	4.4	14.7	21.2	12.4	5.0	-	27.2	13.0	0.8	0.6
Female	100.0	1.1	3.2	6.9	14.8	9.7	7.1	-	41.7	12.2	2.9	0.6
Non-municipal areas	100.0	0.5	5.9	15.1	22.8	17.5	4.1	0.3	19.3	11.2	3.4	-
Male	100.0	0.4	6.6	19.6	27.0	16.4	5.6	-	12.0	11.0	1.2	-
Female	100.0	0.7	5.0	9.3	17.5	18.8	2.2	0.6	28.5	11.5	6.1	-

^{1/} Including short course vocational

The majority of the unemployed persons (52.6%) were in non-municipal area because these area constituted a larger part of the total labor force. About 52.7% of the total unemployed females were in non-

municipal area while it was 52.5% of males. However, the percentage of unemployed males and females were lower in busy season than the slack season.

The unemployed persons with low level of education, i.e. some primary education and no schooling was about 18.8% of the total unemployed, those with the higher level, i.e. secondary and higher level were about 40.4% and 40.6% respectively. Non-municipal area accounted higher than municipal area for some primary and no schooling (21.5% compared with 15.9%). While municipal area accounted higher proportion than non-municipal area for higher level (48.0% compared with 33.9%).

6. Hours worked

Data on number of hours worked and additional hours available for work obtained from all employed persons. In the case of persons who had job but did not work at all during the survey week, the

question on hours worked was interpreted as the zero hour per week. The data on hours worked included hours worked on all occupations ; principal as well as others.

The data summarized in Table N showed that about 22.1% of the employed persons worked 50 hours or more per week. About 61.4% of employed persons worked 35-49 hours per week. On the other hand, about 83.5% of employed person worked 35 hours or more per week and they might be classified as fully employed. About 16.0%, worked less than 35 hours per week ; may be treated as under-employed. Employed persons, with regular job but did not work during the survey week (0 hour), accounted only 0.5%.

TABLE N NUMBER AND PERCENTAGE OF EMPLOYED PERSONS BY HOURS WORKED PER WEEK

Hours worked per week	Employed persons		Persons available for additional work	
	Number (in thousands)	Percentage	Number (in thousands)	Percentage (as compared to employed)
Total	38,330.4	100.0	402.8	1.1
0 hour	206.5	0.5	27.0	13.1
1 - 9 hours	188.1	0.5	17.9	9.5
10 - 19 hours	872.8	2.3	48.0	5.5
20 - 29 hours	2,904.5	7.6	110.2	3.8
30 - 34 hours	2,144.8	5.6	47.7	2.2
35 - 39 hours	4,343.5	11.3	56.9	1.3
40 - 49 hours	19,193.3	50.1	81.9	0.4
50 hours and over	8,476.8	22.1	13.0	0.2

The percentage of employed persons who were available for additional work, which is also an indicator for under-employment, accounted for about 1.1%. Of the employed persons who worked less than 35 hours per week, 3.7% desired and were available for additional work. The details of hours worked by occupation, industry and work status are presented in the statistical tables (Appendix B : Statistical tables 8-10).

7. Wages and salaries

Data on wages and salaries have been collected in respect of all employees in accordance with the system applicable to each case and converted into the equivalent monthly wages and salaries. The data have been tabulated by industry, sex and area separately for government and private employees (see Appendix B : statistical tables 15 - 16). In this chapter, data on the number of male and female employees by wages level or salaries (not

including supplementary earnings) and area are presented in Table O.

On the whole, about 46.2% of 17.8 million employees had monthly wages or salaries of 5,501-10,000 Baht, around 43.7% had over 10,000 Baht per month, 8.1% had 2,501-5,500 Baht and about 1.4% received less than 2,500 Baht per month.

The majority of employees in municipal area had higher level of wages or salaries than their counterpart in the other area. For instance, only about 4.4% of employees in municipal area received monthly wages or salaries, below 5,501 Baht whereas the corresponding figure in non-municipal area was 15.9%. Around 95.0% of employees in municipal area earned more than 5,500 Baht compared with 83.6% in non-municipal area. Moreover, about 54.9% of employees in municipal area earned more than 10,000 Baht a month, while the percentages in non-municipal area was only 29.9%.

FIGURE 7 PERCENTAGE OF EMPLOYEES BY WAGE OR SALARY / MONTH

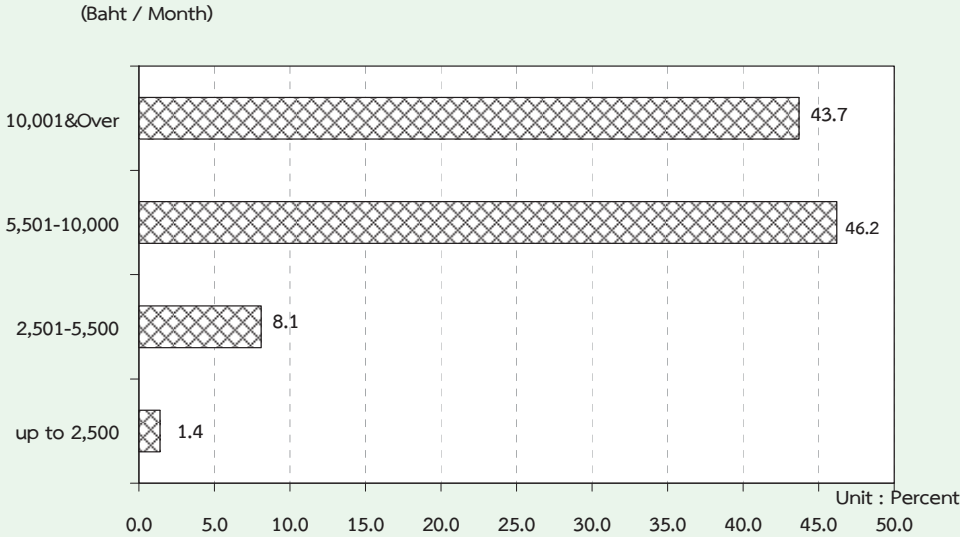

TABLE O NUMBER AND PERCENTAGE OF EMPLOYEES BY WAGE/SALARY, SEX AND AREA

Monthly wage/ Salary level (Baht)	Whole kingdom			Municipal areas			Non- municipal areas		
	Total	Government sector	Private sector	Total	Government sector	Private sector	Total	Government sector	Private sector
	Number ('000)								
Total	17,823.1	3,508.7	14,314.4	9,842.5	1,872.9	7,969.6	7,980.6	1,635.8	6,344.8
Up to 2,500	256.9	7.5	249.4	46.0	0.8	45.2	210.9	6.7	204.3
2,501-5,500	1,440.6	143.9	1,296.7	379.5	32.9	346.6	1,061.2	111.1	950.1
5,501-10,000	8,230.6	898.5	7,332.1	3,942.5	364.7	3,577.8	4,288.0	533.8	3,754.3
10,001 & Over	7,789.0	2,435.3	5,353.7	5,399.8	1,461.0	3,938.8	2,389.2	974.3	1,414.9
Unknown	106.0	23.6	82.5	74.8	13.6	61.2	31.3	10.0	21.2
Male	9,722.2	1,809.2	7,913.1	5,205.2	960.0	4,245.3	4,517.0	849.2	3,667.8
Up to 2,500	107.6	3.2	104.4	16.6	0.1	16.5	91.0	3.2	87.8
2,501-5,500	742.2	82.7	659.5	172.7	19.1	153.6	569.5	63.6	505.9
5,501-10,000	4,506.7	531.4	3,975.4	2,029.9	206.0	1,823.9	2,476.8	325.3	2,151.5
10,001 & Over	4,318.7	1,180.6	3,138.1	2,954.9	729.7	2,225.2	1,363.8	450.9	912.9
Unknown	47.1	11.3	35.8	31.2	5.1	26.1	15.9	6.1	9.8
Female	8,100.9	1,699.5	6,401.3	4,637.3	912.9	3,724.4	3,463.6	786.6	2,677.0
Up to 2,500	149.3	4.2	145.1	29.4	0.7	28.6	119.9	3.5	116.4
2,501-5,500	698.4	61.2	637.2	206.8	13.8	193.0	491.6	47.4	444.2
5,501-10,000	3,723.9	367.1	3,356.8	1,912.6	158.7	1,753.9	1,811.2	208.4	1,602.8
10,001 & Over	3,470.4	1,254.7	2,215.7	2,445.0	731.3	1,713.6	1,025.4	523.4	502.1
Unknown	58.9	12.3	46.7	43.6	8.4	35.2	15.3	3.9	11.5
	Percentage								
Total	100.0	100.0	100.0	100.0	100.0	100.0	100.0	100.0	100.0
Up to 2,500	1.4	0.2	1.7	0.5	0.0	0.6	2.6	0.4	3.2
2,501-5,500	8.1	4.1	9.1	3.9	1.8	4.4	13.3	6.8	15.0
5,501-10,000	46.2	25.6	51.2	40.1	19.5	44.9	53.7	32.6	59.2
10,001 & Over	43.7	69.4	37.4	54.9	78.0	49.4	29.9	59.6	22.3
Unknown	0.6	0.7	0.6	0.8	0.7	0.8	0.4	0.6	0.3
Male	100.0	100.0	100.0	100.0	100.0	100.0	100.0	100.0	100.0
Up to 2,500	1.1	0.2	1.3	0.3	0.0	0.4	2.0	0.4	2.4
2,501-5,500	7.6	4.6	8.3	3.3	2.0	3.6	12.6	7.5	13.8
5,501-10,000	46.4	29.4	50.2	39.0	21.5	43.0	54.8	38.3	58.7
10,001 & Over	44.4	65.3	39.7	56.8	76.0	52.4	30.2	53.1	24.9
Unknown	0.5	0.6	0.5	0.6	0.5	0.6	0.4	0.7	0.3
Female	100.0	100.0	100.0	100.0	100.0	100.0	100.0	100.0	100.0
Up to 2,500	1.8	0.3	2.3	0.6	0.1	0.8	3.5	0.5	4.4
2,501-5,500	8.6	3.6	10.0	4.5	1.5	5.2	14.2	6.0	16.6
5,501-10,000	46.0	21.6	52.4	41.2	17.4	47.1	52.3	26.5	59.9
10,001 & Over	42.8	73.8	34.6	52.7	80.1	46.0	29.6	66.5	18.8
Unknown	0.7	0.7	0.7	0.9	0.9	0.9	0.4	0.5	0.4

It was observed that, as a whole, government employees got higher level of monthly wages or salaries than the private ones. This partly because, in this survey, the private employees included also those of daily wages employees and laborers who usually earned rather low income. About 10.8% of the private employees earned less than 5,501 Baht a month as compared with 4.3% of the government employees. On the other hand, the government employees who received over 5,500 Baht per month

accounted for about 95.0% of the total government employees while the private employees only accounted for 88.6%.

8. Supplementary benefits

Apart from data on basic wages and salaries, information such as receipt of supplementary benefits in cash i.e. bonuses and overtime payments, and in kind i.e. food, clothing, housing, and others was also collected. The data on number of summarized in Table P.

TABLE P NUMBER AND PERCENTAGE OF PRIVATE EMPLOYEES AND GOVERNMENT EMPLOYEES BY RECEIVING SUPPLEMENTARY BENEFITS, AREA AND SEX

(In thousands)

Sector, area and sex	Total employees	Number of employees receiving supplementary benefits						
		Bonus	Overtime	Other Cash	Food	Clothing	Housing	Others
Total	4,805.3	32.8	1,764.2	2,579.1	1,260.0	45.7	681.3	477.7
		(0.7)	(36.7)	(53.7)	(26.2)	(1.0)	(14.2)	(9.9)
Male	2,499.8	22.0	963.7	1,339.5	554.8	22.0	380.4	227.3
		(0.9)	(38.6)	(53.6)	(22.2)	(0.9)	(15.2)	(9.1)
Female	2,305.5	10.9	800.5	1,239.6	705.2	23.7	300.9	250.4
		(0.5)	(34.7)	(53.8)	(30.6)	(1.0)	(13.1)	(10.9)
Private sector	3,817.8	25.0	1,606.5	1,843.1	1,226.3	42.4	503.5	449.7
		(0.7)	(42.1)	(48.3)	(32.1)	(1.1)	(13.2)	(11.8)
Male	1,989.8	17.4	898.1	943.3	546.5	20.6	266.5	210.7
		(0.9)	(45.1)	(47.4)	(27.5)	(1.0)	(13.4)	(10.6)
Female	1,828.0	7.7	708.4	899.8	679.8	21.8	237.0	239.0
		(0.4)	(38.8)	(49.2)	(37.2)	(1.2)	(13.0)	(13.1)
Government sector	987.5	7.8	157.7	736.0	33.8	3.4	177.8	28.0
		(0.8)	(16.0)	(74.5)	(3.4)	(0.3)	(18.0)	(2.8)
Male	510.1	4.6	65.6	396.2	8.3	1.4	114.0	16.5
		(0.9)	(12.9)	(77.7)	(1.6)	(0.3)	(22.3)	(3.2)
Female	477.4	3.2	92.1	339.8	25.4	1.9	63.9	11.5
		(0.7)	(19.3)	(71.2)	(5.3)	(0.4)	(13.4)	(2.4)

TABLE P NUMBER AND PERCENTAGE OF PRIVATE EMPLOYEES AND GOVERNMENT EMPLOYEES
BY RECEIVING SUPPLEMENTARY BENEFITS, AREA AND SEX (Cont.)

(In thousands)

Sector, area and sex	Total employees	Number of employees receiving supplementary benefits						
		Bonus	Overtime	Other cash	Food	Clothing	Housing	Others
^{1/}								
Private sector								
Municipal areas	2,162.9	14.9 (0.7)	840.9 (38.9)	1,052.2 (48.6)	716.9 (33.1)	29.1 (1.3)	333.3 (15.4)	204.4 (9.5)
Male	1,121.1	12.3 (1.1)	479.8 (42.8)	550.5 (49.1)	307.3 (27.4)	14.8 (1.3)	161.1 (14.4)	97.2 (8.7)
Female	1,041.8	2.6 (0.2)	361.1 (34.7)	501.7 (48.2)	409.7 (39.3)	14.4 (1.4)	172.2 (16.5)	107.2 (10.3)
Non-municipal areas	1,654.9	10.1 (0.6)	765.6 (46.3)	790.9 (47.8)	509.3 (30.8)	13.2 (0.8)	170.2 (10.3)	245.3 (14.8)
Male	868.7	5.0 (0.6)	418.3 (48.2)	392.8 (45.2)	239.2 (27.5)	5.8 (0.7)	105.4 (12.1)	113.5 (13.1)
Female	786.3	5.1 (0.6)	347.3 (44.2)	398.1 (50.6)	270.1 (34.4)	7.4 (0.9)	64.8 (8.2)	131.8 (16.8)
Government sector								
Municipal areas	521.0	3.6 (0.7)	98.1 (18.8)	381.2 (73.2)	12.2 (2.3)	1.7 (0.3)	106.6 (20.5)	8.6 (1.6)
Male	279.8	2.6 (0.9)	42.2 (15.1)	211.7 (75.6)	3.4 (1.2)	0.7 (0.3)	69.8 (25.0)	5.2 (1.9)
Female	241.2	1.0 (0.4)	55.9 (23.2)	169.5 (70.3)	8.8 (3.6)	1.0 (0.4)	36.8 (15.3)	3.4 (1.4)
Non-municipal areas	466.6	4.2 (0.9)	59.6 (12.8)	354.9 (76.1)	21.6 (4.6)	1.7 (0.4)	71.2 (15.3)	19.4 (4.2)
Male	230.3	2.0 (0.9)	23.4 (10.2)	184.6 (80.2)	5.0 (2.1)	0.7 (0.3)	44.1 (19.2)	11.4 (4.9)
Female	702.8	6.3 (0.9)	95.8 (13.6)	525.2 (74.7)	38.3 (5.4)	2.6 (0.4)	98.3 (14.0)	27.5 (3.9)

^{1/} One employee can receive more than 1 type of supplementary benefits.

Certain types of supplementary benefits such as overtime and food supplies seem to be more common in the private sector than in the government sector. Other cash, housing, bonus and clothing however, seem to be more common in the government sector than in the private sector. The private employees in municipal area received more supplementary benefits such as other cash, food supplies, housing, clothing and bonus than those in non-municipal area (about 48.6%, 33.1%, 15.4% 1.3%, and 0.7% respectively).

The private employees in non-municipal area received more supplementary benefits overtime than those in municipal area or (about 46.3%). The government employees in municipal area received more supplementary benefits such as housing and overtime those in non-municipal area (about 20.5% and 18.8% respectively). The government employees in non-municipal area received more supplementary benefits, such as other cash about 76.1%, food supplies (4.6%) bonus (0.9%) and clothing (0.4%) than those in municipal area.

ภาคผนวก ก ระเบียบวิธี

1. แผนการสุ่มตัวอย่าง

แผนการสุ่มตัวอย่างที่ใช้เป็นแบบ Stratified Two – Stage Sampling โดยมีจังหวัดเป็น สตราตัม เขตเจนนับ (ในเขตเทศบาล และ นอกเขตเทศบาล) เป็นหน่วยตัวอย่างขั้นที่หนึ่ง ครั้วเรือนส่วนบุคคล และสมาชิกในครั้วเรือนกลุ่มบุคคลประเภทคนงาน เป็นหน่วยตัวอย่างขั้นที่สอง

การจัดสตราตัม

จังหวัดเป็นสตราตัม ซึ่งมีทั้งสิ้น 77 สตราตัม และในแต่ละสตราตัม ได้ทำการแบ่งออกเป็น 2 สตราตัมย่อย ตามลักษณะการปกครองของกรมการปกครอง คือ ในเขตเทศบาล และนอกเขตเทศบาล

การเลือกตัวอย่างขั้นที่หนึ่ง

จากแต่ละสตราตัมย่อย หรือแต่ละเขตการปกครอง ได้ทำการเลือกเขตเจนนับตัวอย่าง อย่าง อิสระต่อกัน โดยให้ความน่าจะเป็นในการเลือกเป็นปฏิภาคกับจำนวนครั้วเรือนของเขตเจนนับตัวอย่างนั้น ๆ ได้ จำนวนตัวอย่างทั้งสิ้น 5,970 เขตเจนนับตัวอย่าง จากทั้งสิ้นจำนวน 127,460 เขตเจนนับตัวอย่าง ซึ่งกระจาย ไปตามภาค และเขตการปกครอง เป็นดังนี้

ภาค	รวม	ในเขตเทศบาล	นอกเขตเทศบาล
กรุงเทพมหานคร	300	300	-
กลาง (ยกเว้น กรุงเทพมหานคร)	1,902	900	1,002
เหนือ	1,278	630	648
ตะวันออกเฉียงเหนือ	1,476	732	744
ใต้	1,014	498	516
รวมทั้งราชอาณาจักร	5,970	3,060	2,910

การเลือกตัวอย่างขั้นที่สอง

ในขั้นนี้เป็นการเลือกครัวเรือนตัวอย่างจากครัวเรือนส่วนบุคคลทั้งสิ้น ในบัญชีรายชื่อครัวเรือนซึ่งได้จากการนับจุดในแต่ละเขตแจนับตัวอย่าง ด้วยวิธีการสุ่มแบบมีระบบ โดยกำหนดขนาดตัวอย่างเป็นดังนี้คือ

ในเขตเทศบาล : กำหนด 16 ครัวเรือนตัวอย่าง ต่อเขตแจนับตัวอย่าง

นอกเขตเทศบาล: กำหนด 12 ครัวเรือนตัวอย่าง ต่อเขตแจนับตัวอย่าง

ก่อนที่จะทำการเลือกครัวเรือนตัวอย่าง ได้มีการจัดเรียงรายชื่อครัวเรือนส่วนบุคคลใหม่ตามขนาดครัวเรือน ซึ่งวัดด้วยจำนวนสมาชิกในครัวเรือน

ในกรณีของครัวเรือนกลุ่มบุคคลประเภทคนงาน ในขั้นนี้เป็นการเลือกสมาชิกตัวอย่างจากครัวเรือนกลุ่มบุคคลประเภทคนงานทุกครัวเรือนในแต่ละเขตแจนับตัวอย่าง ด้วยวิธีการสุ่มแบบมีระบบ

จำนวนครัวเรือนส่วนบุคคลตัวอย่างทั้งสิ้นที่ต้องการแจนับ จำแนกตามภาค และเขตการปกครอง เป็นดังนี้คือ

ภาค	รวม	ในเขตเทศบาล	นอกเขตเทศบาล
กรุงเทพมหานคร	4,800	4,800	-
กลาง (ยกเว้น กรุงเทพมหานคร)	26,424	14,400	12,024
เหนือ	17,856	10,080	7,776
ตะวันออกเฉียงเหนือ	20,640	11,712	8,928
ใต้	14,160	7,968	6,192
รวมทั้งราชอาณาจักร	83,880	48,960	34,920

2. วิธีการประมาณผล

การเสนอผลของการสำรวจได้เสนอผลการสำรวจในระดับจังหวัด ส่วนในระดับภาค คือ กรุงเทพมหานคร ภาคกลาง (ยกเว้นกรุงเทพมหานคร) ภาคเหนือ ภาคตะวันออกเฉียงเหนือ และภาคใต้ นั้น ได้เสนอผลในระดับเขตการปกครอง คือ ในเขตเทศบาล และนอกเขตเทศบาล

ในการประมาณค่า กำหนดให้

$$g = 1, 2, 3, \dots, 20 \quad (\text{หมวดอายุ - เพศ})$$

$$k = 1, 2, 3, \dots, m_{hij} \quad (\text{เขตแจกนับตัวอย่าง})$$

$$j = 1, 2 \quad (\text{เขตการปกครอง})$$

$$i = 1, 2, 3, \dots, A_h \quad (\text{จังหวัด})$$

$$h = 1, 2, 3, 4, 5 \quad (\text{ภาค})$$

การประมาณค่ายอดรวม

1. สูตรการประมาณค่ายอดรวมที่ปรับแล้วของจำนวนประชากรที่มีลักษณะที่ต้องการศึกษา X สำหรับ หมวดอายุ - เพศ g เขตการปกครอง j จังหวัด i ภาค h คือ

$$x''_{hijg} = \frac{x'_{hijg}}{y'_{hijg}} Y_{hijg} = r_{hijg} Y_{hijg} \quad \dots\dots\dots (1)$$

โดยที่ x'_{hijg} คือ ค่าประมาณยอดรวมโดยปกติจากการเลือกตัวอย่างสองขั้นตอน ของจำนวนประชากรทั้งสิ้นที่มีลักษณะที่ต้องการศึกษา X สำหรับหมวดอายุ - เพศ g เขตการปกครอง j จังหวัด i ภาค h

y'_{hijg} คือ ค่าประมาณยอดรวมโดยปกติจากการเลือกตัวอย่างสองขั้นตอน ของจำนวนประชากรทั้งสิ้น สำหรับหมวดอายุ - เพศ g เขตการปกครอง j จังหวัด i ภาค h

$Y_{hijg}^{(1)}$ คือ ค่าประมาณจำนวนประชากรทั้งสิ้นที่ได้จากการคาดประมาณประชากรของประเทศไทย สำหรับหมวดอายุ - เพศ g เขตการปกครอง j จังหวัด i ภาค h

r_{hijg} คือ อัตราส่วนของค่าประมาณจำนวนประชากรทั้งสิ้นที่มีลักษณะที่ต้องการศึกษา X กับค่าประมาณจำนวนประชากรทั้งสิ้น สำหรับหมวดอายุ - เพศ g เขตการปกครอง j จังหวัด i ภาค h

¹ การคาดประมาณประชากรของประเทศไทย พ. ศ. 2553 - 2583 สำนักงานคณะกรรมการพัฒนาการเศรษฐกิจและสังคมแห่งชาติ แผนพัฒนาเศรษฐกิจและสังคมแห่งชาติ ฉบับที่ 11 (กุมภาพันธ์ 2556)

สูตรการคำนวณค่าประมาณยอดรวมโดยปกติ จากการเลือกตัวอย่างสองขั้นตอน

คือ

$$i) \quad x'_{hijg} = \frac{1}{m_{hij}} \sum_{k=1}^{m_{hij}} \frac{1}{P_{hijk}} \frac{N_{hijk}}{n_{hijk}} x_{hijkg} \quad \dots\dots\dots (2)$$

โดยที่

x_{hijkg} คือ จำนวนประชากรที่เจงนบได้ทั้งส้น ที่มีลักษณะที่ต้องการศึกษา X ใน
หมวดอายุ - เพศ g เขตเจงนบตัวอย่าง k เขตการปกครอง j
จังหวัด i ภาค h

N_{hijk} คือ จำนวนครัวเรือนที่นับเจงนบได้ทั้งส้น ในเขตเจงนบตัวอย่าง k เขตการ
ปกครอง j จังหวัด i ภาค h

n_{hijk} คือ จำนวนครัวเรือนตัวอย่างทั้งส้น ในเขตเจงนบตัวอย่าง k เขตการ
ปกครอง j จังหวัด i ภาค h

P_{hijk} คือ โอกาสในการเลือกเขตเจงนบตัวอย่าง k เขตการปกครอง j จังหวัด i
ภาค h

m_{hij} คือ จำนวนเขตเจงนบตัวอย่างทั้งส้น ในเขตการปกครอง j จังหวัด i ภาค h

$$ii) \quad y'_{hijg} = \frac{1}{m_{hij}} \sum_{k=1}^{m_{hij}} \frac{1}{P_{hijk}} \frac{N_{hijk}}{n_{hijk}} y_{hijkg} \quad \dots\dots\dots (3)$$

โดยที่

y_{hijkg} คือ จำนวนประชากรที่เจงนบได้ทั้งส้น ในหมวดอายุ - เพศ g เขตเจงนบ
ตัวอย่าง k เขตการปกครอง j จังหวัด i ภาค h

2. สูตรการประมาณค่ายอดรวมที่ปรับแล้วของจำนวนประชากร ที่มีลักษณะที่ต้องการศึกษา X
สำหรับเขตการปกครอง j จังหวัด i ภาค h คือ

$$x''_{hij} = \sum_{g=1}^{20} x''_{hijg} \quad \dots\dots\dots (4)$$

3. สูตรการประมาณค่ายอดรวมที่ปรับแล้วของจำนวนประชากร ที่มีลักษณะที่ต้องการศึกษา X สำหรับ หมวดยุ - เพศ g จังหวัด i ภาค h คือ

$$x''_{hig} = \sum_{j=1}^2 x''_{hijg} \dots\dots\dots (5)$$

4. สูตรการประมาณค่ายอดรวมที่ปรับแล้วของจำนวนประชากร ที่มีลักษณะที่ต้องการศึกษา X สำหรับจังหวัด i ภาค h คือ

$$x''_{hi} = \sum_{j=1}^2 x''_{hij} = \sum_{g=1}^{20} x''_{hig} \dots\dots\dots (6)$$

5. สูตรการประมาณค่ายอดรวมที่ปรับแล้วของจำนวนประชากร ที่มีลักษณะที่ต้องการศึกษา X สำหรับหมวดยุ - เพศ g เขตการปกครอง j ภาค h คือ

$$x''_{hjg} = \sum_{i=1}^{A_h} x''_{hijg} \dots\dots\dots (7)$$

โดยที่ A_h คือ จำนวนจังหวัดทั้งสิ้นในภาค h และ $\sum_{h=1}^5 A_h = 76$

6. สูตรการประมาณค่ายอดรวมที่ปรับแล้วของจำนวนประชากร ที่มีลักษณะที่ต้องการศึกษา X สำหรับเขตการปกครอง j ภาค h คือ

$$x''_{hj} = \sum_{i=1}^{A_h} x''_{hij} = \sum_{g=1}^{20} x''_{hjg} \dots\dots\dots (8)$$

7. สูตรการประมาณค่ายอดรวมที่ปรับแล้ว ของจำนวนประชากร ที่มีลักษณะที่ต้องการศึกษา X สำหรับหมวดยุ - เพศ g ภาค h คือ

$$x''_{hg} = \sum_{i=1}^{A_h} x''_{hig} = \sum_{j=1}^2 x''_{hjg} \dots\dots\dots (9)$$

8. สูตรการประมาณค่ายอดรวมที่ปรับแล้วของจำนวนประชากร ที่มีลักษณะที่ต้องการศึกษา X สำหรับภาค h คือ

$$x_h'' = \sum_{i=1}^{A_h} x_{hi}'' = \sum_{j=1}^2 x_{hj}'' = \sum_{g=1}^{20} x_{hg}'' \quad \dots\dots\dots (10)$$

9. สูตรการประมาณค่ายอดรวมที่ปรับแล้วของจำนวนประชากร ที่มีลักษณะที่ต้องการศึกษา X สำหรับเขตการปกครอง j ที่วราชอาณาจักร คือ

$$x_j'' = \sum_{h=1}^5 x_{hj}'' \quad \dots\dots\dots (11)$$

10. สูตรการประมาณค่ายอดรวมที่ปรับแล้วของจำนวนประชากร ที่มีลักษณะที่ต้องการศึกษา X สำหรับหมวดอายุ – เพศ g ที่วราชอาณาจักร คือ

$$x_g'' = \sum_{h=1}^5 x_{hg}'' \quad \dots\dots\dots (12)$$

11. สูตรการประมาณค่ายอดรวมที่ปรับแล้วของจำนวนประชากร ที่มีลักษณะที่ต้องการศึกษา X สำหรับ ที่วราชอาณาจักร คือ

$$x'' = \sum_{h=1}^5 x_h'' = \sum_{j=1}^2 x_j'' = \sum_{g=1}^{20} x_g'' \quad \dots\dots\dots (13)$$

การประมาณค่าความแปรปรวนของค่าประมาณยอดรวม

1. สูตรการประมาณค่าความแปรปรวนของ x_{hijg}'' คือ

$$\hat{V}(x_{hijg}'') = \left[\frac{Y_{hijg}}{y'_{hijg}} \right]^2 \frac{m_{hij}}{m_{hij} - 1} \sum_{k=1}^{m_{hij}} z_{hijkg}^2 \quad \dots\dots\dots (14)$$

โดยที่

$$z_{hijkg} = \bar{x}'_{hijkg} - r_{hijg} \bar{y}'_{hijkg}$$

$$\bar{x}'_{hijkg} = \frac{1}{m_{hij}} \frac{1}{P_{hijk}} \frac{N_{hijk}}{n_{hijk}} x_{hijkg}$$

$$\bar{y}'_{hijk} = \frac{1}{m_{hij}} \frac{1}{P_{hijk}} \frac{N_{hijk}}{n_{hijk}} y_{hijk}$$

2. สูตรการประมาณค่าความแปรปรวนของ x''_{hij} คือ

$$\hat{V}(x''_{hij}) = \sum_{g=1}^{20} \hat{V}(x''_{hijg}) \dots\dots\dots (15)$$

3. สูตรการประมาณค่าความแปรปรวนของ x''_{hig} คือ

$$\hat{V}(x''_{hig}) = \sum_{j=1}^2 \hat{V}(x''_{hijg}) \dots\dots\dots$$

(16)

4. สูตรการประมาณค่าความแปรปรวนของ x''_{hi} คือ

$$\hat{V}(x''_{hi}) = \sum_{j=1}^2 \hat{V}(x''_{hij}) = \sum_{g=1}^{20} \hat{V}(x''_{hig}) \dots\dots\dots (17)$$

5. สูตรการประมาณค่าความแปรปรวนของ x''_{hijg} คือ

$$\hat{V}(x''_{hijg}) = \sum_{i=1}^{A_h} \hat{V}(x''_{hijg}) \dots\dots\dots (18)$$

6. สูตรการประมาณค่าความแปรปรวนของ x''_{hj} คือ

$$\hat{V}(x''_{hj}) = \sum_{i=1}^{A_h} \hat{V}(x''_{hij}) = \sum_{g=1}^{20} \hat{V}(x''_{hijg}) \dots\dots\dots (19)$$

7. สูตรการประมาณค่าความแปรปรวนของ x''_{hg} คือ

$$\hat{V}(x''_{hg}) = \sum_{i=1}^{A_h} \hat{V}(x''_{hijg}) = \sum_{j=1}^2 \hat{V}(x''_{hijg}) \dots\dots\dots (20)$$

8. สูตรการประมาณค่าความแปรปรวนของ x_h'' คือ

$$\hat{V}(x_h'') = \sum_{i=1}^{A_h} \hat{V}(x_{hi}'') = \sum_{j=1}^2 \hat{V}(x_{hj}'') = \sum_{g=1}^{20} \hat{V}(x_{hg}'') \quad \dots\dots\dots (21)$$

9. สูตรการประมาณค่าความแปรปรวนของ x_j'' คือ

$$\hat{V}(x_j'') = \sum_{h=1}^5 \hat{V}(x_{hj}'') \quad \dots\dots\dots (22)$$

10. สูตรการประมาณค่าความแปรปรวนของ x_g'' คือ

$$\hat{V}(x_g'') = \sum_{h=1}^5 \hat{V}(x_{hg}'') \quad \dots\dots\dots (23)$$

11. สูตรการประมาณค่าความแปรปรวนของ x'' คือ

$$\hat{V}(x'') = \sum_{h=1}^5 \hat{V}(x_h'') = \sum_{j=1}^2 \hat{V}(x_j'') = \sum_{g=1}^{20} \hat{V}(x_g'') \quad \dots\dots\dots (24)$$

การประมาณค่าสัมประสิทธิ์ของความแปรผันของค่าประมาณยอดรวม

1. สูตรการประมาณค่าสัมประสิทธิ์ของความแปรผันของ x_{hijg}'' คือ

$$cv(x_{hijg}'') = \frac{\sqrt{\hat{V}(x_{hijg}'')}}{x_{hijg}''} \times 100\% \quad \dots\dots\dots (25)$$

2. สูตรการประมาณค่าสัมประสิทธิ์ของความแปรผันของ x''_{hij} คือ

$$cv(x''_{hij}) = \frac{\sqrt{\hat{V}(x''_{hij})}}{x''_{hij}} \times 100\% \quad \dots\dots\dots (26)$$

3. สูตรการประมาณค่าสัมประสิทธิ์ของความแปรผันของ x''_{hig} คือ

$$cv(x''_{hig}) = \frac{\sqrt{\hat{V}(x''_{hig})}}{x''_{hig}} \times 100\% \quad \dots\dots\dots (27)$$

4. สูตรการประมาณค่าสัมประสิทธิ์ของความแปรผันของ x''_{hi} คือ

$$cv(x''_{hi}) = \frac{\sqrt{\hat{V}(x''_{hi})}}{x''_{hi}} \times 100\% \quad \dots\dots\dots (28)$$

5. สูตรการประมาณค่าสัมประสิทธิ์ของความแปรผันของ x''_{hjpg} คือ

$$cv(x''_{hjpg}) = \frac{\sqrt{\hat{V}(x''_{hjpg})}}{x''_{hjpg}} \times 100\% \quad \dots\dots\dots (29)$$

6. สูตรการประมาณค่าสัมประสิทธิ์ของความแปรผันของ x''_{hj} คือ

$$cv(x''_{hj}) = \frac{\sqrt{\hat{V}(x''_{hj})}}{x''_{hj}} \times 100\% \quad \dots\dots\dots (30)$$

7. สูตรการประมาณค่าสัมประสิทธิ์ของความแปรผันของ x''_{hg} คือ

$$cv(x''_{hg}) = \frac{\sqrt{\hat{V}(x''_{hg})}}{x''_{hg}} \times 100\% \quad \dots\dots\dots (31)$$

8. สูตรการประมาณค่าสัมประสิทธิ์ของความแปรผันของ x_h'' คือ

$$cv(x_h'') = \frac{\sqrt{\hat{V}(x_h'')}}{x_h''} \times 100\% \quad \dots\dots\dots (32)$$

9. สูตรการประมาณค่าสัมประสิทธิ์ของความแปรผันของ x_j'' คือ

$$cv(x_j'') = \frac{\sqrt{\hat{V}(x_j'')}}{x_j''} \times 100\% \quad \dots\dots\dots (33)$$

10. สูตรการประมาณค่าสัมประสิทธิ์ของความแปรผันของ x_g'' คือ

$$cv(x_g'') = \frac{\sqrt{\hat{V}(x_g'')}}{x_g''} \times 100\% \quad \dots\dots\dots (34)$$

11. สูตรการประมาณค่าสัมประสิทธิ์ของความแปรผันของ x'' คือ

$$cv(x'') = \frac{\sqrt{\hat{V}(x'')}}{x''} \times 100\% \quad \dots\dots\dots (35)$$

3. วิธีการเก็บรวบรวมข้อมูล

การสำรวจได้ดำเนินการพร้อมกันทั่วประเทศ ในระหว่างวันที่ 1 – 12 ของเดือนกรกฎาคม-กันยายน พ.ศ. 2558 มีครัวเรือนที่ตกเป็นตัวอย่างทั้งสิ้น 83,880 ครัวเรือน เป็นครัวเรือนตัวอย่างในกรุงเทพมหานคร 4,800 ครัวเรือน ในเขตเทศบาล 48,960 ครัวเรือน และนอกเขตเทศบาล 34,920 ครัวเรือน สำหรับวิธีการเก็บรวบรวมข้อมูลใช้การสัมภาษณ์หัวหน้าครัวเรือน หรือสมาชิกในครัวเรือนที่ตกเป็นตัวอย่าง โดยพนักงานของสำนักงานสถิติแห่งชาติ ซึ่งมีประสบการณ์ในการสำรวจ ทั้งนี้ ในกรุงเทพมหานครใช้พนักงานทำการสัมภาษณ์ จำนวน 44 คน ในจังหวัดอื่น ๆ จำนวน 830 คน

4. การปิดตัวเลข

ในตารางสถิติ ผลรวมของแต่ละจำนวนอาจไม่เท่ากับยอดรวม เนื่องจากข้อมูลแต่ละจำนวนได้มีการปิดเศษเป็นหลักพัน โดยอิสระจากกัน

การประมาณค่าสัมประสิทธิ์ของความแปรผันของค่าประมาณยอดรวม จำแนกตามสถานภาพแรงงาน กลุ่มอายุและ
เขตการปกครอง **ทั่วราชอาณาจักร**

ทั่วราชอาณาจักร	ทั่วราชอาณาจักร	กลุ่มอายุ	C.V.%								
			กำลังแรงงานรวม			ผู้มีงานทำ			ผู้ว่างงาน		
			รวม	ชาย	หญิง	รวม	ชาย	หญิง	รวม	ชาย	หญิง
รวมทั้งหมด	รวม		0.15	0.16	0.26	0.15	0.17	0.26	4.40	5.91	6.60
	15-17		3.64	4.05	7.77	3.75	4.19	7.99	*	*	*
	18-19		2.05	2.29	4.08	2.12	2.42	4.12	13.11	15.26	*
	20-24		0.72	0.81	1.27	0.76	0.86	1.34	6.75	9.39	9.69
	25-29		0.36	0.40	0.64	0.40	0.45	0.68	10.85	14.76	15.99
	30-34		0.30	0.25	0.58	0.31	0.26	0.60	15.62	19.85	*
	35-39		0.30	0.24	0.58	0.31	0.26	0.59	17.92	*	*
	40-49		0.24	0.20	0.45	0.24	0.22	0.45	17.96	*	*
	50-59		0.30	0.28	0.56	0.30	0.29	0.57	18.18	*	*
	60ปีขึ้นไป		0.72	0.86	1.23	0.72	0.86	1.24	*	*	*
ในเขตเทศบาล											
	รวม		0.23	0.25	0.40	0.23	0.25	0.40	6.21	8.47	9.12
	15-17		6.25	6.40	13.47	6.55	6.71	13.88	*	*	*
	18-19		3.36	4.07	5.86	3.47	4.32	5.83	*	*	*
	20-24		1.16	1.48	1.81	1.22	1.57	1.89	8.78	12.14	12.70
	25-29		0.55	0.67	0.89	0.60	0.72	0.96	16.16	*	*
	30-34		0.45	0.30	0.88	0.46	0.31	0.89	*	*	*
	35-39		0.49	0.38	0.96	0.50	0.39	0.97	*	*	*
	40-49		0.40	0.33	0.77	0.41	0.35	0.77	*	*	*
	50-59		0.50	0.51	0.91	0.51	0.52	0.91	*	*	*
	60ปีขึ้นไป		1.18	1.46	1.94	1.18	1.47	1.95	*	*	*
นอกเขตเทศบาล											
	รวม		0.19	0.21	0.34	0.20	0.22	0.35	6.22	8.25	9.47
	15-17		4.47	5.10	9.27	4.58	5.23	9.48	*	*	*
	18-19		2.59	2.76	5.62	2.68	2.90	5.75	16.46	19.03	*
	20-24		0.90	0.91	1.77	0.97	0.99	1.89	10.27	14.54	14.49
	25-29		0.47	0.44	0.90	0.52	0.54	0.95	14.42	17.90	*
	30-34		0.40	0.39	0.74	0.42	0.41	0.79	*	*	*
	35-39		0.35	0.31	0.67	0.37	0.35	0.68	*	*	*
	40-49		0.28	0.25	0.52	0.29	0.28	0.53	*	*	*
	50-59		0.37	0.31	0.70	0.37	0.32	0.72	*	*	*
	60ปีขึ้นไป		0.90	1.06	1.58	0.91	1.06	1.60	*	*	*

หมายเหตุ : * ค่า C.V.มากกว่า 20%

การประมาณค่าสัมประสิทธิ์ของความแปรผันของค่าประมาณยอดรวม จำแนกตามสถานภาพแรงงาน และกลุ่มอายุ

กรุงเทพมหานคร

กรุงเทพ มหานคร	กลุ่มอายุ	C.V.%								
		กำลังแรงงานรวม			ผู้มีงานทำ			ผู้ว่างงาน		
		รวม	ชาย	หญิง	รวม	ชาย	หญิง	รวม	ชาย	หญิง
	รวม	0.53	0.59	0.91	0.54	0.61	0.92	14.32	19.11	*
	15-17	16.45	18.96	*	17.60	*	*	*	*	-
	18-19	8.61	10.13	15.73	8.92	10.83	15.60	*	*	*
	20-24	2.70	3.62	4.00	2.79	3.81	4.07	19.52	*	*
	25-29	1.24	1.75	1.75	1.34	1.86	1.91	*	*	*
	30-34	0.86	0.62	1.62	0.87	0.62	1.65	*	-	*
	35-39	1.15	0.84	2.30	1.16	0.84	2.33	*	*	*
	40-49	1.03	0.86	2.03	1.05	0.91	2.03	*	*	*
	50-59	1.34	1.50	2.32	1.36	1.55	2.32	*	*	*
	60ปีขึ้นไป	4.51	5.51	7.76	4.51	5.51	7.76	-	-	-

หมายเหตุ : * ค่า C.V.มากกว่า 20%

การประมาณค่าสัมประสิทธิ์ของความแปรผันของค่าประมาณยอดรวม จำแนกตามสถานภาพแรงงาน กลุ่มอายุและ

เขตการปกครอง ภาคกลาง

ภาคกลาง	กลุ่มอายุ	C.V.%								
		กำลังแรงงานรวม			ผู้มีงานทำ			ผู้ว่างงาน		
		รวม	ชาย	หญิง	รวม	ชาย	หญิง	รวม	ชาย	หญิง
รวมทั้งหมด	รวม	0.24	0.25	0.43	0.24	0.26	0.43	6.73	8.97	10.17
	15-17	7.14	7.71	15.97	7.41	7.98	16.52	*	*	*
	18-19	3.46	4.18	6.04	3.62	4.52	6.03	18.34	19.10	*
	20-24	1.13	1.35	1.91	1.20	1.43	2.03	10.41	16.60	13.11
	25-29	0.49	0.43	0.96	0.53	0.50	1.01	17.05	*	*
	30-34	0.48	0.29	0.97	0.50	0.32	1.00	*	*	*
	35-39	0.46	0.38	0.89	0.48	0.42	0.90	*	*	*
	40-49	0.40	0.31	0.78	0.41	0.33	0.78	*	*	*
	50-59	0.57	0.53	1.08	0.57	0.54	1.08	*	*	*
	60ปีขึ้นไป	1.33	1.64	2.19	1.34	1.65	2.21	*	*	*
ในเขตเทศบาล										
	รวม	0.38	0.38	0.70	0.39	0.38	0.71	9.68	13.29	14.03
	15-17	12.44	11.95	*	12.96	12.21	*	*	*	*
	18-19	5.97	7.85	9.20	6.21	8.62	8.79	*	*	*
	20-24	1.81	2.10	3.06	1.87	2.15	3.21	14.22	*	18.86
	25-29	0.77	0.65	1.48	0.81	0.68	1.57	*	*	*
	30-34	0.78	0.35	1.61	0.80	0.39	1.64	*	*	*
	35-39	0.75	0.59	1.46	0.77	0.64	1.47	*	*	*
	40-49	0.67	0.48	1.33	0.68	0.50	1.33	*	*	*
	50-59	0.94	0.93	1.74	0.95	0.94	1.74	*	*	*
	60ปีขึ้นไป	2.34	2.81	3.88	2.36	2.86	3.88	*	*	*
นอกเขตเทศบาล										
	รวม	0.30	0.34	0.52	0.31	0.35	0.53	9.36	12.16	14.66
	15-17	8.62	9.76	18.12	8.91	10.17	18.12	*	*	-
	18-19	3.98	4.52	7.80	4.20	4.71	8.27	*	*	*
	20-24	1.43	1.77	2.37	1.55	1.91	2.57	15.22	*	17.65
	25-29	0.62	0.57	1.21	0.69	0.72	1.28	*	*	*
	30-34	0.58	0.46	1.12	0.60	0.49	1.16	*	*	*
	35-39	0.56	0.48	1.06	0.58	0.55	1.07	*	*	*
	40-49	0.48	0.41	0.91	0.49	0.43	0.91	*	*	*
	50-59	0.69	0.60	1.35	0.70	0.62	1.35	*	*	*
	60ปีขึ้นไป	1.59	2.01	2.56	1.61	2.02	2.61	*	*	*

หมายเหตุ : * ค่า C.V.มากกว่า 20%

การประมาณค่าสัมประสิทธิ์ของความแปรผันของค่าประมาณยอดรวม จำแนกตามสถานภาพแรงงาน กลุ่มอายุ และเขตการปกครอง ภาคเหนือ

ภาคเหนือ	กลุ่มอายุ	C.V.%								
		กำลังแรงงานรวม			ผู้มีงานทำ			ผู้ว่างงาน		
		รวม	ชาย	หญิง	รวม	ชาย	หญิง	รวม	ชาย	หญิง
รวมทั้งหมด	รวม	0.32	0.37	0.54	0.33	0.38	0.56	9.50	12.98	13.94
	15-17	8.31	8.99	18.12	8.57	9.23	18.79	*	*	*
	18-19	5.16	5.46	10.66	5.28	5.62	10.83	*	*	*
	20-24	1.61	2.07	2.54	1.72	2.22	2.68	14.82	*	*
	25-29	0.79	0.76	1.52	0.89	0.94	1.64	*	*	*
	30-34	0.64	0.47	1.30	0.65	0.49	1.32	*	*	*
	35-39	0.60	0.49	1.14	0.64	0.61	1.17	*	*	*
	40-49	0.44	0.44	0.76	0.45	0.47	0.77	*	*	*
	50-59	0.55	0.49	1.03	0.57	0.51	1.06	*	*	*
	60ปีขึ้นไป	1.34	1.56	2.37	1.35	1.57	2.38	*	*	*
ในเขตเทศบาล	รวม	0.50	0.59	0.81	0.50	0.60	0.82	13.54	17.55	*
	15-17	18.30	15.74	*	19.18	16.14	*	*	*	-
	18-19	8.91	10.86	15.19	8.97	10.93	15.31	*	*	-
	20-24	3.10	4.91	3.73	3.27	5.18	3.95	19.26	*	*
	25-29	1.01	0.86	1.94	1.05	0.96	1.98	*	*	*
	30-34	0.91	0.77	1.73	0.92	0.78	1.75	*	-	*
	35-39	0.96	0.88	1.73	0.98	0.94	1.73	*	*	*
	40-49	0.70	0.67	1.23	0.71	0.68	1.24	*	*	*
	50-59	0.94	0.72	1.78	0.95	0.74	1.79	*	*	*
	60ปีขึ้นไป	1.89	2.33	3.11	1.90	2.35	3.12	*	*	*
นอกเขตเทศบาล	รวม	0.41	0.46	0.71	0.42	0.48	0.73	12.12	17.24	17.03
	15-17	9.30	10.59	18.97	9.56	10.80	19.92	*	*	*
	18-19	6.27	6.32	13.92	6.46	6.55	14.21	*	*	*
	20-24	1.86	2.09	3.37	2.00	2.29	3.57	*	*	*
	25-29	1.10	1.07	2.15	1.27	1.35	2.38	*	*	*
	30-34	0.85	0.60	1.80	0.87	0.62	1.84	*	*	*
	35-39	0.76	0.58	1.49	0.83	0.78	1.54	*	*	*
	40-49	0.56	0.57	0.96	0.58	0.61	0.98	*	*	*
	50-59	0.69	0.64	1.26	0.72	0.68	1.31	*	*	*
	60ปีขึ้นไป	1.77	2.01	3.22	1.78	2.02	3.24	*	*	*

หมายเหตุ : * ค่า C.V.มากกว่า 20%

การประมาณค่าสัมประสิทธิ์ของความแปรผันของค่าประมาณยอดรวม จำแนกตามสถานภาพแรงงาน กลุ่มอายุ และเขตการปกครอง ภาคตะวันออกเฉียงเหนือ

ภาคตะวันออกเฉียงเหนือ		C.V.%								
เดียงเหนือ	กลุ่มอายุ	กำลังแรงงานรวม			ผู้มีงานทำ			ผู้ว่างงาน		
		รวม	ชาย	หญิง	รวม	ชาย	หญิง	รวม	ชาย	หญิง
รวมทั้งหมด	รวม	0.30	0.34	0.53	0.31	0.35	0.54	11.20	13.52	19.49
	15-17	7.15	8.44	13.48	7.31	8.64	13.64	*	*	*
	18-19	4.05	4.41	8.81	4.18	4.67	8.86	*	*	*
	20-24	1.48	1.35	3.02	1.58	1.49	3.16	18.48	*	*
	25-29	0.87	0.88	1.59	0.94	1.03	1.66	*	*	*
	30-34	0.66	0.74	1.14	0.73	0.78	1.28	*	*	*
	35-39	0.56	0.53	0.99	0.57	0.55	1.00	*	*	*
	40-49	0.42	0.37	0.77	0.44	0.42	0.78	*	*	*
	50-59	0.53	0.41	1.02	0.53	0.43	1.04	*	*	*
	60ปีขึ้นไป	1.27	1.50	2.23	1.27	1.50	2.25	*	*	*
ในเขตเทศบาล	รวม	0.41	0.47	0.71	0.42	0.48	0.72	12.87	16.35	*
	15-17	9.12	9.84	*	9.58	10.41	*	*	*	*
	18-19	6.54	7.89	11.61	6.78	8.14	12.11	*	*	*
	20-24	2.16	2.53	3.65	2.34	2.86	3.81	*	*	*
	25-29	1.02	1.03	1.85	1.07	1.15	1.87	*	*	*
	30-34	0.87	0.73	1.65	0.85	0.74	1.61	*	*	*
	35-39	0.61	0.52	1.12	0.63	0.57	1.14	*	*	*
	40-49	0.56	0.48	1.02	0.57	0.50	1.03	*	*	*
	50-59	0.83	0.63	1.63	0.84	0.65	1.64	*	*	*
	60ปีขึ้นไป	1.86	2.27	3.14	1.86	2.27	3.17	-	-	-
นอกเขตเทศบาล	รวม	0.39	0.43	0.69	0.40	0.45	0.70	14.30	17.59	*
	15-17	9.07	10.78	16.70	9.16	10.86	16.87	*	*	*
	18-19	4.89	5.17	11.28	5.09	5.53	11.56	*	*	*
	20-24	1.85	1.58	3.93	1.96	1.73	4.12	*	*	*
	25-29	1.16	1.17	2.15	1.27	1.38	2.27	*	*	*
	30-34	0.87	1.01	1.46	0.97	1.07	1.70	*	*	*
	35-39	0.75	0.72	1.34	0.76	0.75	1.34	*	*	*
	40-49	0.55	0.48	1.00	0.57	0.56	1.01	*	*	-
	50-59	0.66	0.52	1.28	0.67	0.54	1.30	*	-	*
	60ปีขึ้นไป	1.58	1.86	2.82	1.59	1.86	2.84	*	*	*

หมายเหตุ : * ค่า C.V.มากกว่า 20%

การประมาณค่าสัมประสิทธิ์ของความแปรผันของค่าประมาณยอดรวม จำแนกตามสถานภาพแรงงาน กลุ่มอายุ และเขตการปกครอง ภาคใต้

ภาคใต้	กลุ่มอายุ	C.V.%								
		กำลังแรงงานรวม			ผู้มีงานทำ			ผู้ว่างงาน		
		รวม	ชาย	หญิง	รวม	ชาย	หญิง	รวม	ชาย	หญิง
รวมทั้งหมด	รวม	0.36	0.38	0.66	0.37	0.39	0.67	8.64	12.59	11.85
	15-17	6.46	6.69	16.60	6.69	6.94	17.27	*	*	*
	18-19	4.10	4.17	9.12	4.32	4.35	9.69	*	*	*
	20-24	1.70	1.85	3.27	1.87	1.99	3.69	13.27	*	16.43
	25-29	0.73	0.67	1.44	0.82	0.88	1.49	19.46	*	*
	30-34	0.80	0.87	1.43	0.81	0.88	1.44	*	*	*
	35-39	0.62	0.50	1.22	0.65	0.58	1.25	*	*	*
	40-49	0.52	0.40	1.01	0.53	0.41	1.02	*	*	*
	50-59	0.74	0.61	1.47	0.75	0.62	1.47	*	*	*
	60ปีขึ้นไป	1.97	2.24	3.42	1.97	2.24	3.43	*	-	*
ในเขตเทศบาล										
	รวม	0.58	0.66	0.99	0.60	0.70	1.02	13.07	18.18	18.79
	15-17	14.06	14.86	*	14.36	15.29	*	*	*	-
	18-19	7.18	7.19	16.13	7.55	7.55	17.11	*	*	*
	20-24	3.48	4.23	5.87	3.90	4.70	6.69	*	*	*
	25-29	0.97	0.99	1.73	1.22	1.61	1.84	*	*	*
	30-34	1.20	1.35	2.08	1.22	1.37	2.11	*	*	*
	35-39	1.03	0.83	1.99	1.04	0.83	2.02	*	*	*
	40-49	0.91	0.68	1.75	0.92	0.73	1.76	*	*	*
	50-59	1.15	0.92	2.28	1.17	0.96	2.29	*	*	*
	60ปีขึ้นไป	3.19	4.20	4.89	3.19	4.20	4.91	*	-	*
นอกเขตเทศบาล										
	รวม	0.46	0.46	0.86	0.47	0.48	0.87	11.45	17.17	15.27
	15-17	7.26	7.49	19.24	7.55	7.78	*	*	*	*
	18-19	5.00	5.11	11.05	5.26	5.32	11.75	*	*	*
	20-24	1.91	1.92	3.93	2.07	2.04	4.42	17.21	*	*
	25-29	1.01	0.87	2.07	1.08	1.05	2.12	*	*	*
	30-34	1.04	1.11	1.91	1.05	1.13	1.92	*	*	*
	35-39	0.78	0.62	1.53	0.83	0.77	1.58	*	*	*
	40-49	0.63	0.49	1.24	0.64	0.49	1.24	*	*	*
	50-59	0.95	0.79	1.88	0.95	0.79	1.88	*	*	*
	60ปีขึ้นไป	2.42	2.64	4.26	2.42	2.64	4.26	-	-	-

หมายเหตุ : * ค่า C.V.มากกว่า 20%

APPENDIX A

METHODOLOGY

1. Sample design

A Stratified Two - Stage Sampling was adopted for the survey. Provinces were constituted strata. The primary and secondary sampling units were enumeration areas (EAs) for municipal areas and non - municipal areas and private households / persons in the collective households respectively.

Stratification

Provinces were constituted strata. There were altogether 77 strata. Each stratum was divided into two parts according to the type of local administration, namely municipal areas and non - municipal areas.

Selection of primary sampling unit

The sample selection of enumeration areas were performed separately and independently in each part by using probability proportional to size - total number of households. The total sample enumeration areas was 5,970 from 127,460 EAs.

The total number of sample enumeration areas selected for enumeration by region and type of local administration was as follows :

Region / Stratum	Total	Municipal Areas	Non - Municipal Areas
Bangkok Metropolis	300	300	-
Central (Excluding Bangkok Metropolis)	1,902	900	1,002
North	1,278	630	648
Northeast	1,476	732	744
South	1,014	498	516
Total	5,970	3,060	2,910

Selection of secondary sampling unit

Private households were our ultimate sampling units. A new listing of private households were made for every sample enumeration areas to serve as the sampling frame. In each sample EAs, a systematic sample of private households were selected with the following sample size :

Municipal areas : 16 sample households per EAs

Non - municipal areas : 12 sample households per EAs

Before selecting sample private households in each sample EAs, the list of private households was rearranged by household ' s size - member of the households.

All collective households located within the sample areas were included in the sample and the persons in the collective household were systematically selected for the interviewing.

The total number of sample private households selected for enumeration by region and type of local administration was as follows :

Region / Stratum	Total	Municipal Areas	Non - Municipal Areas
Bangkok Metropolis	4,800	4,800	-
Central (Excluding Bangkok Metropolis)	26,424	14,400	12,024
North	17,856	10,080	7,776
Northeast	20,640	11,712	8,928
South	14,160	7,968	6,192
Total	83,880	48,960	34,920

2. Method of estimation

The survey results were presented at provincial level and regional level. At regional level, the results were presented separately for the Bangkok Metropolis and the remaining 75 provinces were classified by region, municipal areas and non-municipal areas.

- Let $g = 1, 2, 3, \dots, 20$ (age - sex group)
- $k = 1, 2, 3, \dots, m_{hij}$ (sample EAs)
- $j = 1, 2$ (type of local administration)
- $i = 1, 2, 3, \dots, A_h$ (province)
- $h = 1, 2, 3, 4, 5$ (region)

Estimate of the total number of persons with characteristic X

1. Adjusted estimate of the total number of persons with characteristic X for the g^{th} age - sex group, j^{th} area, i^{th} province, h^{th} region was based on the formula :

$$x''_{hijg} = \frac{x'_{hijg}}{y'_{hijg}} Y_{hijg} = r_{hijg} Y_{hijg} \dots\dots\dots (1)$$

where x'_{hijg} is the ordinary estimate of the total number of persons with characteristic X for the g^{th} age - sex group, j^{th} area, i^{th} province, h^{th} region.

y'_{hijg} is the ordinary estimate of the total population for the g^{th} age - sex group, j^{th} area, i^{th} province, h^{th} region.

$Y_{hijg} \frac{1}{1}$ is the estimate, based on the population projection of the total population for the g^{th} age - sex group, j^{th} area, i^{th} province, h^{th} region.

r_{hijg} is the ratio of the estimate of the total number of persons with characteristic X to the estimate of the total population for the g^{th} age - sex group, j^{th} area, i^{th} province, h^{th} region.

^{1/} Population Projections for Thailand 2010 - 2040, National Economic and Social Development Board, The Eleventh National Economic and Social Development Planning, Febury 2013.

The formula of the estimate from a stratified two-stage sampling was as follows.

$$i) \quad x'_{hijg} = \frac{1}{m_{hij}} \sum_{k=1}^{m_{hij}} \frac{1}{P_{hijk}} \frac{N_{hijk}}{n_{hijk}} x_{hijk} \quad \dots\dots\dots (2)$$

where x_{hijk} is the total number of persons with characteristic X for the g^{th} age-sex group, k^{th} sample EAs, j^{th} area, i^{th} province, h^{th} region.

N_{hijk} is the total number of listing households in the k^{th} sample EAs, j^{th} area, i^{th} province, h^{th} region.

n_{hijk} is the total number of sample households in the k^{th} sample EAs, j^{th} area, i^{th} province, h^{th} region.

P_{hijk} is the probability of selection of the k^{th} sample EAs, j^{th} area, i^{th} province, h^{th} region.

m_{hij} is the total number of sample EAs in the j^{th} area, i^{th} province, h^{th} region.

$$ii) \quad y'_{hijg} = \frac{1}{m_{hij}} \sum_{k=1}^{m_{hij}} \frac{1}{P_{hijk}} \frac{N_{hijk}}{n_{hijk}} y_{hijk} \quad \dots\dots\dots (3)$$

where y_{hijk} is the total number of the population enumerated for the g^{th} age - sex group, k^{th} sample EAs, j^{th} area, i^{th} province, h^{th} region.

2. Adjusted estimate of the total number of persons with characteristic X for the j^{th} area, i^{th} province, h^{th} region was based on the formula :

$$x''_{hij} = \sum_{g=1}^{20} x''_{hijg} \quad \dots\dots\dots (4)$$

3. Adjusted estimate of the total number of persons with characteristic X for the g^{th} age - sex group, i^{th} province, h^{th} region was based on the formula :

$$x''_{hig} = \sum_{j=1}^2 x''_{hijg} \dots\dots\dots (5)$$

4. Adjusted estimate of the total number of persons with characteristic X for the i^{th} province, h^{th} region was based on the formula :

$$x''_{hi} = \sum_{j=1}^2 x''_{hij} = \sum_{g=1}^{20} x''_{hig} \dots\dots\dots (6)$$

5. Adjusted estimate of the total number of persons with characteristic X for the g^{th} age - sex group, j^{th} area, h^{th} region was based on the formula :

$$x''_{hjg} = \sum_{i=1}^{A_h} x''_{hijg} \dots\dots\dots (7)$$

where A_h is the total number of provinces in the h^{th} region and $\sum_{h=1}^5 A_h = 76$

6. Adjusted estimate of the total number of persons with characteristic X for the j^{th} area, h^{th} region was based on the formula :

$$x''_{hj} = \sum_{i=1}^{A_h} x''_{hij} = \sum_{g=1}^{20} x''_{hijg} \dots\dots\dots (8)$$

7. Adjusted estimate of the total number of persons with characteristic X for the g^{th} age - sex group, h^{th} region was based on the formula :

$$x''_{hg} = \sum_{i=1}^{A_h} x''_{hig} = \sum_{j=1}^2 x''_{hijg} \dots\dots\dots (9)$$

8. Adjusted estimate of the total number of persons with characteristic X for the h^{th} region was based on the formula :

$$x_h'' = \sum_{i=1}^{A_h} x_{hi}'' = \sum_{j=1}^2 x_{hj}'' = \sum_{g=1}^{20} x_{hg}'' \quad \dots\dots\dots (10)$$

9. Adjusted estimate of the total number of persons with characteristic X for the j^{th} area was based on the formula :

$$x_j'' = \sum_{h=1}^5 x_{hj}'' \quad \dots\dots\dots (11)$$

10. Adjusted estimate of the total number of persons with characteristic X for the g^{th} age - sex group of the whole kingdom was based on the formula :

$$x_g'' = \sum_{h=1}^5 x_{hg}'' \quad \dots\dots\dots (12)$$

11. Adjusted estimate of the total number of persons with characteristic X for the whole kingdom was based on the formula :

$$x'' = \sum_{h=1}^5 x_h'' = \sum_{j=1}^2 x_j'' = \sum_{g=1}^{20} x_g'' \quad \dots\dots\dots (13)$$

Estimate of Variance of the Total Number of Persons with Characteristic X

1. The estimate variance of x_{hijg}'' was

$$\hat{V}(x_{hijg}'') = \left[\frac{Y_{hijg}}{y'_{hijg}} \right]^2 \frac{m_{hij}}{m_{hij} - 1} \sum_{k=1}^{m_{hij}} z_{hijkg}^2 \quad \dots\dots\dots (14)$$

where

$$z_{hijkg} = \bar{x}'_{hijkg} - r_{hijg} \bar{y}'_{hijkg}$$

$$\bar{x}'_{hijkg} = \frac{1}{m_{hij}} \frac{1}{P_{hijk}} \frac{N_{hijk}}{n_{hijk}} x_{hijkg}$$

$$\bar{y}'_{hijkg} = \frac{1}{m_{hij}} \frac{1}{P_{hijk}} \frac{N_{hijk}}{n_{hijk}} y_{hijkg}$$

2. The estimate variance of x''_{hij} was

$$\hat{V}(x''_{hij}) = \sum_{g=1}^{20} \hat{V}(x''_{hijg}) \dots\dots\dots (15)$$

3. The estimate variance of x''_{hig} was

$$\hat{V}(x''_{hig}) = \sum_{j=1}^2 \hat{V}(x''_{hijg}) \dots\dots\dots (16)$$

4. The estimate variance of x''_{hi} was

$$\hat{V}(x''_{hi}) = \sum_{j=1}^2 \hat{V}(x''_{hij}) = \sum_{g=1}^{20} \hat{V}(x''_{hig}) \dots\dots\dots (17)$$

5. The estimate variance of x''_{hijg} was

$$\hat{V}(x''_{hijg}) = \sum_{i=1}^{A_h} \hat{V}(x''_{hijg}) \dots\dots\dots (18)$$

6. The estimate variance of x''_{hj} was

$$\hat{V}(x''_{hj}) = \sum_{i=1}^{A_h} \hat{V}(x''_{hij}) = \sum_{g=1}^{20} \hat{V}(x''_{hijg}) \dots\dots\dots (19)$$

7. The estimate variance of x''_{hg} was

$$\hat{V}(x''_{hg}) = \sum_{i=1}^{A_h} \hat{V}(x''_{hig}) = \sum_{j=1}^2 \hat{V}(x''_{hijg}) \dots\dots\dots (20)$$

8. The estimate variance of x''_h was

$$\hat{V}(x''_h) = \sum_{i=1}^{A_h} \hat{V}(x''_{hi}) = \sum_{j=1}^2 \hat{V}(x''_{hj}) = \sum_{g=1}^{20} \hat{V}(x''_{hg}) \dots\dots\dots (21)$$

9. The estimate variance of x_j'' was

$$\hat{V}(x_j'') = \sum_{h=1}^5 \hat{V}(x_{hj}'') \dots\dots\dots (22)$$

10. The estimate variance of x_g'' was

$$\hat{V}(x_g'') = \sum_{h=1}^5 \hat{V}(x_{hg}'') \dots\dots\dots (23)$$

11. The estimate variance of x'' was

$$\hat{V}(x'') = \sum_{h=1}^5 \hat{V}(x_h'') = \sum_{j=1}^2 \hat{V}(x_j'') = \sum_{g=1}^{20} \hat{V}(x_g'') \dots\dots\dots (24)$$

Estimate of Coefficient of Variation of the Total Number of Persons with Characteristic X

1. The estimate coefficient of variation of x_{hij}'' was

$$cv(x_{hij}'') = \frac{\sqrt{\hat{V}(x_{hij}'')}}{x_{hij}''} \times 100\% \dots\dots\dots (25)$$

2. The estimate coefficient of variation of x_{hij}'' was

$$cv(x_{hij}'') = \frac{\sqrt{\hat{V}(x_{hij}'')}}{x_{hij}''} \times 100\% \dots\dots\dots (26)$$

3. The estimate coefficient of variation of x_{hig}'' was

$$cv(x_{hig}'') = \frac{\sqrt{\hat{V}(x_{hig}'')}}{x_{hig}''} \times 100\% \dots\dots\dots (27)$$

4. The estimate coefficient of variation of x''_{hi} was

$$cv(x''_{hi}) = \frac{\sqrt{\hat{V}(x''_{hi})}}{x''_{hi}} \times 100\% \dots\dots\dots (28)$$

5. The estimate coefficient of variation of x''_{hfg} was

$$cv(x''_{hfg}) = \frac{\sqrt{\hat{V}(x''_{hfg})}}{x''_{hfg}} \times 100\% \dots\dots\dots (29)$$

6. The estimate coefficient of variation of x''_{hj} was

$$cv(x''_{hj}) = \frac{\sqrt{\hat{V}(x''_{hj})}}{x''_{hj}} \times 100\% \dots\dots\dots (30)$$

7. The estimate coefficient of variation of x''_{hg} was

$$cv(x''_{hg}) = \frac{\sqrt{\hat{V}(x''_{hg})}}{x''_{hg}} \times 100\% \dots\dots\dots (31)$$

8. The estimate coefficient of variation of x''_h was

$$cv(x''_h) = \frac{\sqrt{\hat{V}(x''_h)}}{x''_h} \times 100\% \dots\dots\dots (32)$$

9. The estimate coefficient of variation of x''_j was

$$cv(x''_j) = \frac{\sqrt{\hat{V}(x''_j)}}{x''_j} \times 100\% \dots\dots\dots (33)$$

10. The estimate coefficient of variation of x''_g was

$$cv(x''_g) = \frac{\sqrt{\hat{V}(x''_g)}}{x''_g} \times 100\% \dots\dots\dots (34)$$

11. The estimate coefficient of variation of x'' was

$$cv(x'') = \frac{\sqrt{\hat{V}(x'')}}{x''} \times 100\% \dots\dots\dots (35)$$

3. Data Collection

Labor force information for this survey quarterly which was conducted during the 1st-12th of July-September 2015 was obtained through interviews head or member of households of 4,800 households in the Bangkok, 48,960 households in other municipal areas and 34,920 households in non-municipal areas or a total of 83,880 households throughout the kingdom. Fourty four enumerators with previous experience in survey operations were employed in the Bangkok, while in the other provinces (changwats), the field staff comprised 830 enumerators.

4. In round figures

In the statistical tables, all absolute figures are independently rounded to the nearest thousand; hence the group total may not always be equal to the sum of the individual figures.

Coefficient of Variation (CV) of the Total Number of Persons by Labor force status, Age group and areas

Whole kingdom

Whole kingdom	Age group	C.V.%								
		Total labor force			Employed			Unemployed		
		Total	Male	Female	Total	Male	Female	Total	Male	Female
Total	Total	0.15	0.16	0.26	0.15	0.17	0.26	4.40	5.91	6.60
	15-17	3.64	4.05	7.77	3.75	4.19	7.99	*	*	*
	18-19	2.05	2.29	4.08	2.12	2.42	4.12	13.11	15.26	*
	20-24	0.72	0.81	1.27	0.76	0.86	1.34	6.75	9.39	9.69
	25-29	0.36	0.40	0.64	0.40	0.45	0.68	10.85	14.76	15.99
	30-34	0.30	0.25	0.58	0.31	0.26	0.60	15.62	19.85	*
	35-39	0.30	0.24	0.58	0.31	0.26	0.59	17.92	*	*
	40-49	0.24	0.20	0.45	0.24	0.22	0.45	17.96	*	*
	50-59	0.30	0.28	0.56	0.30	0.29	0.57	18.18	*	*
	60 and over	0.72	0.86	1.23	0.72	0.86	1.24	*	*	*
Municipal areas										
	Total	0.23	0.25	0.40	0.23	0.25	0.40	6.21	8.47	9.12
	15-17	6.25	6.40	13.47	6.55	6.71	13.88	*	*	*
	18-19	3.36	4.07	5.86	3.47	4.32	5.83	*	*	*
	20-24	1.16	1.48	1.81	1.22	1.57	1.89	8.78	12.14	12.70
	25-29	0.55	0.67	0.89	0.60	0.72	0.96	16.16	*	*
	30-34	0.45	0.30	0.88	0.46	0.31	0.89	*	*	*
	35-39	0.49	0.38	0.96	0.50	0.39	0.97	*	*	*
	40-49	0.40	0.33	0.77	0.41	0.35	0.77	*	*	*
	50-59	0.50	0.51	0.91	0.51	0.52	0.91	*	*	*
	60 and over	1.18	1.46	1.94	1.18	1.47	1.95	*	*	*
Non-municipal areas										
	Total	0.19	0.21	0.34	0.20	0.22	0.35	6.22	8.25	9.47
	15-17	4.47	5.10	9.27	4.58	5.23	9.48	*	*	*
	18-19	2.59	2.76	5.62	2.68	2.90	5.75	16.46	19.03	*
	20-24	0.90	0.91	1.77	0.97	0.99	1.89	10.27	14.54	14.49
	25-29	0.47	0.44	0.90	0.52	0.54	0.95	14.42	17.90	*
	30-34	0.40	0.39	0.74	0.42	0.41	0.79	*	*	*
	35-39	0.35	0.31	0.67	0.37	0.35	0.68	*	*	*
	40-49	0.28	0.25	0.52	0.29	0.28	0.53	*	*	*
	50-59	0.37	0.31	0.70	0.37	0.32	0.72	*	*	*
	60 and over	0.90	1.06	1.58	0.91	1.06	1.60	*	*	*

Remark : * C.V.more than 20%

Coefficient of Variation (CV) of the Total Number of Persons by Labor force status, Age group

Bangkok Metropolis

Bangkok	Age group	C.V.%								
		Total labor force			Employed			Unemployed		
		Total	Male	Female	Total	Male	Female	Total	Male	Female
	รวม	0.53	0.59	0.91	0.54	0.61	0.92	14.32	19.11	*
	15-17	16.45	18.96	*	17.60	*	*	*	*	-
	18-19	8.61	10.13	15.73	8.92	10.83	15.60	*	*	*
	20-24	2.70	3.62	4.00	2.79	3.81	4.07	19.52	*	*
	25-29	1.24	1.75	1.75	1.34	1.86	1.91	*	*	*
	30-34	0.86	0.62	1.62	0.87	0.62	1.65	*	-	*
	35-39	1.15	0.84	2.30	1.16	0.84	2.33	*	*	*
	40-49	1.03	0.86	2.03	1.05	0.91	2.03	*	*	*
	50-59	1.34	1.50	2.32	1.36	1.55	2.32	*	*	*
	60 and over	4.51	5.51	7.76	4.51	5.51	7.76	-	-	-

Remark : * C.V.more than 20%

Coefficient of Variation (CV) of the Total Number of Persons by Labor force status, Age group and areas

Central Region

Central Region	Age group	C.V.%								
		Total labor force			Employed			Unemployed		
		Total	Male	Female	Total	Male	Female	Total	Male	Female
Total	Total	0.24	0.25	0.43	0.24	0.26	0.43	6.73	8.97	10.17
	15-17	7.14	7.71	15.97	7.41	7.98	16.52	*	*	*
	18-19	3.46	4.18	6.04	3.62	4.52	6.03	18.34	19.10	*
	20-24	1.13	1.35	1.91	1.20	1.43	2.03	10.41	16.60	13.11
	25-29	0.49	0.43	0.96	0.53	0.50	1.01	17.05	*	*
	30-34	0.48	0.29	0.97	0.50	0.32	1.00	*	*	*
	35-39	0.46	0.38	0.89	0.48	0.42	0.90	*	*	*
	40-49	0.40	0.31	0.78	0.41	0.33	0.78	*	*	*
	50-59	0.57	0.53	1.08	0.57	0.54	1.08	*	*	*
	60 and over	1.33	1.64	2.19	1.34	1.65	2.21	*	*	*
Municipal areas										
	Total	0.38	0.38	0.70	0.39	0.38	0.71	9.68	13.29	14.03
	15-17	12.44	11.95	*	12.96	12.21	*	*	*	*
	18-19	5.97	7.85	9.20	6.21	8.62	8.79	*	*	*
	20-24	1.81	2.10	3.06	1.87	2.15	3.21	14.22	*	18.86
	25-29	0.77	0.65	1.48	0.81	0.68	1.57	*	*	*
	30-34	0.78	0.35	1.61	0.80	0.39	1.64	*	*	*
	35-39	0.75	0.59	1.46	0.77	0.64	1.47	*	*	*
	40-49	0.67	0.48	1.33	0.68	0.50	1.33	*	*	*
	50-59	0.94	0.93	1.74	0.95	0.94	1.74	*	*	*
	60 and over	2.34	2.81	3.88	2.36	2.86	3.88	*	*	*
Non-municipal areas										
	Total	0.30	0.34	0.52	0.31	0.35	0.53	9.36	12.16	14.66
	15-17	8.62	9.76	18.12	8.91	10.17	18.12	*	*	-
	18-19	3.98	4.52	7.80	4.20	4.71	8.27	*	*	*
	20-24	1.43	1.77	2.37	1.55	1.91	2.57	15.22	*	17.65
	25-29	0.62	0.57	1.21	0.69	0.72	1.28	*	*	*
	30-34	0.58	0.46	1.12	0.60	0.49	1.16	*	*	*
	35-39	0.56	0.48	1.06	0.58	0.55	1.07	*	*	*
	40-49	0.48	0.41	0.91	0.49	0.43	0.91	*	*	*
	50-59	0.69	0.60	1.35	0.70	0.62	1.35	*	*	*
	60 and over	1.59	2.01	2.56	1.61	2.02	2.61	*	*	*

Remark : * C.V.more than 20%

Coefficient of Variation (CV) of the Total Number of Persons by Labor force status, Age group and areas

Northern Region

Northern Region	Age group	C.V.%								
		Total labor force			Employed			Unemployed		
		Total	Male	Female	Total	Male	Female	Total	Male	Female
Total	Total	0.32	0.37	0.54	0.33	0.38	0.56	9.50	12.98	13.94
	15-17	8.31	8.99	18.12	8.57	9.23	18.79	*	*	*
	18-19	5.16	5.46	10.66	5.28	5.62	10.83	*	*	*
	20-24	1.61	2.07	2.54	1.72	2.22	2.68	14.82	*	*
	25-29	0.79	0.76	1.52	0.89	0.94	1.64	*	*	*
	30-34	0.64	0.47	1.30	0.65	0.49	1.32	*	*	*
	35-39	0.60	0.49	1.14	0.64	0.61	1.17	*	*	*
	40-49	0.44	0.44	0.76	0.45	0.47	0.77	*	*	*
	50-59	0.55	0.49	1.03	0.57	0.51	1.06	*	*	*
	60 and over	1.34	1.56	2.37	1.35	1.57	2.38	*	*	*
Municipal areas										
	Total	0.50	0.59	0.81	0.50	0.60	0.82	13.54	17.55	*
	15-17	18.30	15.74	*	19.18	16.14	*	*	*	-
	18-19	8.91	10.86	15.19	8.97	10.93	15.31	*	*	-
	20-24	3.10	4.91	3.73	3.27	5.18	3.95	19.26	*	*
	25-29	1.01	0.86	1.94	1.05	0.96	1.98	*	*	*
	30-34	0.91	0.77	1.73	0.92	0.78	1.75	*	-	*
	35-39	0.96	0.88	1.73	0.98	0.94	1.73	*	*	*
	40-49	0.70	0.67	1.23	0.71	0.68	1.24	*	*	*
	50-59	0.94	0.72	1.78	0.95	0.74	1.79	*	*	*
	60 and over	1.89	2.33	3.11	1.90	2.35	3.12	*	*	*
Non-municipal areas										
	Total	0.41	0.46	0.71	0.42	0.48	0.73	12.12	17.24	17.03
	15-17	9.30	10.59	18.97	9.56	10.80	19.92	*	*	*
	18-19	6.27	6.32	13.92	6.46	6.55	14.21	*	*	*
	20-24	1.86	2.09	3.37	2.00	2.29	3.57	*	*	*
	25-29	1.10	1.07	2.15	1.27	1.35	2.38	*	*	*
	30-34	0.85	0.60	1.80	0.87	0.62	1.84	*	*	*
	35-39	0.76	0.58	1.49	0.83	0.78	1.54	*	*	*
	40-49	0.56	0.57	0.96	0.58	0.61	0.98	*	*	*
	50-59	0.69	0.64	1.26	0.72	0.68	1.31	*	*	*
	60 and over	1.77	2.01	3.22	1.78	2.02	3.24	*	*	*

Remark : * C.V.more than 20%

Coefficient of Variation (CV) of the Total Number of Persons by Labor force status, Age group and areas

Northeastern Region

Northeastern Region	Age group	C.V.%								
		Total labor force			Employed			Unemployed		
		Total	Male	Female	Total	Male	Female	Total	Male	Female
Total	Total	0.30	0.34	0.53	0.31	0.35	0.54	11.20	13.52	19.49
	15-17	7.15	8.44	13.48	7.31	8.64	13.64	*	*	*
	18-19	4.05	4.41	8.81	4.18	4.67	8.86	*	*	*
	20-24	1.48	1.35	3.02	1.58	1.49	3.16	18.48	*	*
	25-29	0.87	0.88	1.59	0.94	1.03	1.66	*	*	*
	30-34	0.66	0.74	1.14	0.73	0.78	1.28	*	*	*
	35-39	0.56	0.53	0.99	0.57	0.55	1.00	*	*	*
	40-49	0.42	0.37	0.77	0.44	0.42	0.78	*	*	*
	50-59	0.53	0.41	1.02	0.53	0.43	1.04	*	*	*
	60 and over	1.27	1.50	2.23	1.27	1.50	2.25	*	*	*
Municipal areas	Total	0.41	0.47	0.71	0.42	0.48	0.72	12.87	16.35	*
	15-17	9.12	9.84	*	9.58	10.41	*	*	*	*
	18-19	6.54	7.89	11.61	6.78	8.14	12.11	*	*	*
	20-24	2.16	2.53	3.65	2.34	2.86	3.81	*	*	*
	25-29	1.02	1.03	1.85	1.07	1.15	1.87	*	*	*
	30-34	0.87	0.73	1.65	0.85	0.74	1.61	*	*	*
	35-39	0.61	0.52	1.12	0.63	0.57	1.14	*	*	*
	40-49	0.56	0.48	1.02	0.57	0.50	1.03	*	*	*
	50-59	0.83	0.63	1.63	0.84	0.65	1.64	*	*	*
	60 and over	1.86	2.27	3.14	1.86	2.27	3.17	-	-	-
Non-municipal areas	Total	0.39	0.43	0.69	0.40	0.45	0.70	14.30	17.59	*
	15-17	9.07	10.78	16.70	9.16	10.86	16.87	*	*	*
	18-19	4.89	5.17	11.28	5.09	5.53	11.56	*	*	*
	20-24	1.85	1.58	3.93	1.96	1.73	4.12	*	*	*
	25-29	1.16	1.17	2.15	1.27	1.38	2.27	*	*	*
	30-34	0.87	1.01	1.46	0.97	1.07	1.70	*	*	*
	35-39	0.75	0.72	1.34	0.76	0.75	1.34	*	*	*
	40-49	0.55	0.48	1.00	0.57	0.56	1.01	*	*	-
	50-59	0.66	0.52	1.28	0.67	0.54	1.30	*	-	*
	60 and over	1.58	1.86	2.82	1.59	1.86	2.84	*	*	*

Remark : * C.V.more than 20%

Coefficient of Variation (CV) of the Total Number of Persons by Labor force status, Age group and areas

Southern Region

Southern Region	Age group	C.V.%								
		Total labor force			Employed			Unemployed		
		Total	Male	Female	Total	Male	Female	Total	Male	Female
Total	Total	0.36	0.38	0.66	0.37	0.39	0.67	8.64	12.59	11.85
	15-17	6.46	6.69	16.60	6.69	6.94	17.27	*	*	*
	18-19	4.10	4.17	9.12	4.32	4.35	9.69	*	*	*
	20-24	1.70	1.85	3.27	1.87	1.99	3.69	13.27	*	16.43
	25-29	0.73	0.67	1.44	0.82	0.88	1.49	19.46	*	*
	30-34	0.80	0.87	1.43	0.81	0.88	1.44	*	*	*
	35-39	0.62	0.50	1.22	0.65	0.58	1.25	*	*	*
	40-49	0.52	0.40	1.01	0.53	0.41	1.02	*	*	*
	50-59	0.74	0.61	1.47	0.75	0.62	1.47	*	*	*
	60 and over	1.97	2.24	3.42	1.97	2.24	3.43	*	-	*
Municipal areas	Total	0.58	0.66	0.99	0.60	0.70	1.02	13.07	18.18	18.79
	15-17	14.06	14.86	*	14.36	15.29	*	*	*	-
	18-19	7.18	7.19	16.13	7.55	7.55	17.11	*	*	*
	20-24	3.48	4.23	5.87	3.90	4.70	6.69	*	*	*
	25-29	0.97	0.99	1.73	1.22	1.61	1.84	*	*	*
	30-34	1.20	1.35	2.08	1.22	1.37	2.11	*	*	*
	35-39	1.03	0.83	1.99	1.04	0.83	2.02	*	*	*
	40-49	0.91	0.68	1.75	0.92	0.73	1.76	*	*	*
	50-59	1.15	0.92	2.28	1.17	0.96	2.29	*	*	*
	60 and over	3.19	4.20	4.89	3.19	4.20	4.91	*	-	*
Non-municipal areas	Total	0.46	0.46	0.86	0.47	0.48	0.87	11.45	17.17	15.27
	15-17	7.26	7.49	19.24	7.55	7.78	*	*	*	*
	18-19	5.00	5.11	11.05	5.26	5.32	11.75	*	*	*
	20-24	1.91	1.92	3.93	2.07	2.04	4.42	17.21	*	*
	25-29	1.01	0.87	2.07	1.08	1.05	2.12	*	*	*
	30-34	1.04	1.11	1.91	1.05	1.13	1.92	*	*	*
	35-39	0.78	0.62	1.53	0.83	0.77	1.58	*	*	*
	40-49	0.63	0.49	1.24	0.64	0.49	1.24	*	*	*
	50-59	0.95	0.79	1.88	0.95	0.79	1.88	*	*	*
	60 and over	2.42	2.64	4.26	2.42	2.64	4.26	-	-	-

Remark : * C.V.more than 20%

ภาคผนวก ข
ตารางสถิติสำรวจแรงงาน
ไตรมาสที่ 3 : กรกฎาคม – กันยายน 2558

ทั่วราชอาณาจักร

สารบัญตารางสถิติ ทั่วราชอาณาจักร

- ตารางที่ 1 จำนวนประชากร จำแนกตามกลุ่มอายุ สถานภาพแรงงาน
- ตารางที่ 2 จำนวนประชากรอายุ 15 ปี ขึ้นไป จำแนกตามสถานภาพสมรส สถานภาพแรงงาน
- ตารางที่ 3 จำนวนประชากรอายุ 15 ปีขึ้นไป จำแนกตามระดับการศึกษาที่สำเร็จ สถานภาพแรงงาน
- ตารางที่ 4 ผู้มีงานทำ จำแนกตามระดับการศึกษาที่สำเร็จ อาชีพ
- ตารางที่ 5 ผู้มีงานทำ จำแนกตามระดับการศึกษาที่สำเร็จ อุตสาหกรรม
- ตารางที่ 6 ผู้มีงานทำ จำแนกตามสถานภาพการทำงาน อาชีพ
- ตารางที่ 7 ผู้มีงานทำ จำแนกตามสถานภาพการทำงาน อุตสาหกรรม
- ตารางที่ 8 จำนวนผู้มีงานทำ จำแนกตามอาชีพ และอุตสาหกรรม
- ตารางที่ 9 ผู้มีงานทำ จำแนกตามอาชีพ จำนวนชั่วโมงทำงานต่อสัปดาห์ การมีเวลาเหลือพอที่จะทำงานเพิ่มขึ้น
- ตารางที่ 10 ผู้มีงานทำ จำแนกตามอุตสาหกรรม จำนวนชั่วโมงทำงานต่อสัปดาห์ การมีเวลาเหลือพอที่จะทำงานเพิ่มขึ้น
- ตารางที่ 11 ผู้มีงานทำ จำแนกตามสถานภาพการทำงาน จำนวนชั่วโมงทำงานต่อสัปดาห์ การมีเวลาเหลือพอที่จะทำงานเพิ่มขึ้น
- ตารางที่ 12 ผู้มีงานทำ จำแนกตามกลุ่มอายุ ชั่วโมงการทำงานต่อสัปดาห์ การมีเวลาเหลือพอที่จะทำงานเพิ่มขึ้น
- ตารางที่ 13 จำนวนผู้ว่างงาน ที่หางานทำ จำแนกตามระยะเวลาที่หางานทำ ระดับการศึกษาที่สำเร็จ
- ตารางที่ 14 จำนวนผู้ว่างงาน ที่เคยทำงานมาก่อน จำแนกตามอาชีพที่ทำครั้งสุดท้าย อุตสาหกรรมที่ทำครั้งสุดท้าย
- ตารางที่ 15 ลูกจ้าง จำแนกตามค่าจ้างเฉลี่ย ผลประโยชน์อื่นๆ ที่ได้รับ อุตสาหกรรม
- ตารางที่ 16 ลูกจ้างเอกชน จำแนกตามค่าจ้างเฉลี่ย ผลประโยชน์อื่นๆ ที่ได้รับ อุตสาหกรรม
- ตารางที่ 17 ลูกจ้างรัฐบาล จำแนกตามค่าจ้างเฉลี่ย ผลประโยชน์อื่นๆ ที่ได้รับ อุตสาหกรรม
- ตารางที่ 18 ลูกจ้าง จำแนกตาม อาชีพ ระดับของรายได้
- ตารางที่ 19 ลูกจ้าง จำแนกตาม อุตสาหกรรม ระดับของรายได้

ตารางที่ 1 จำนวนประชากรอายุ 15 ปีขึ้นไป จำแนกตามกลุ่มอายุ สถานภาพแรงงาน ทวีราชอาณาจักร

TABLE 1. POPULATION 15 YEARS AND OVER BY AGE GROUP, LABOR FORCE STATUS, WHOLE KINGDOM

ไตรมาสที่ 3/2558 : Quarter 3/2015

หน่วยเป็นพัน : In Thousands

สถานภาพแรงงาน	กลุ่มอายุ Age Group						LABOR FORCE STATUS			
	รวม Total	15-19	20-24	25-29	30-34	35-39		40-49	50-59	>= 60
ประชากรอายุ 15 ปีขึ้นไป	55,290.6	4,684.6	4,946.2	4,756.5	4,862.0	5,295.7	10,915.3	9,357.7	10,472.6	POPULATION 15 YEARS AND OVER
กำลังแรงงานรวม	38,766.5	898.8	3,242.1	4,139.2	4,364.0	4,757.8	9,735.1	7,700.7	3,928.9	Total Labor Force
1. กำลังแรงงานปัจจุบัน	38,686.4	893.4	3,234.3	4,134.9	4,361.7	4,749.9	9,719.6	7,679.7	3,912.9	1. Current labor force
1.1 ผู้มีงานทำ	38,330.4	844.2	3,082.2	4,062.7	4,339.5	4,730.0	9,696.9	7,666.1	3,908.8	1.1 Employed
- ทำงาน	38,123.9	841.5	3,075.1	4,047.4	4,325.0	4,709.0	9,641.4	7,617.4	3,867.3	- At work
- ไม่ทำงานแต่มีงานประจำ	206.5	2.7	7.2	15.3	14.5	21.0	55.5	48.8	41.5	- With job but not at work
1.2 ผู้ว่างงาน	356.0	49.3	152.1	72.2	22.2	19.9	22.7	13.5	4.1	1.2 Unemployed
- หางานทำ	78.6	7.2	38.7	18.4	5.4	3.2	3.6	1.8	0.3	- Looking for work
- ไม่ทำงานทำ/พร้อมที่จะทำงาน	277.4	42.1	113.4	53.9	16.8	16.7	19.1	11.7	3.8	- Not looking/available for work
2. กำลังแรงงานที่รอดูดกลาง	80.1	5.3	7.8	4.3	2.2	7.9	15.5	21.0	16.1	2. Seasonally inactive labor force
ผู้ไม่อยู่ในกำลังแรงงาน	16,524.1	3,785.8	1,704.1	617.3	498.1	537.9	1,180.2	1,657.1	6,543.7	Persons not in Labor Force
1. ทำงานบ้าน	4,842.6	188.1	439.4	360.2	357.1	408.3	879.1	1,155.5	1,054.8	1. Household work
2. เรียนหนังสือ	4,435.8	3,375.8	980.4	71.9	1.4	3.9	2.4	0.1	-	2. Studies
3. ยังเด็ก ขรา/ไม่สามารถทำงานได้	5,616.1	60.6	78.1	65.7	55.9	74.5	208.4	266.6	4,806.4	3. Too young/old/incapable of work
4. อื่น ๆ	1,629.6	161.3	206.3	119.6	83.6	51.2	90.3	234.9	682.5	4. Others

ตารางที่ 1 จำนวนประชากรอายุ 15 ปีขึ้นไป จำแนกตามกลุ่มอายุ สถานภาพแรงงาน และเพศ ที่ราชอาณาจักร
TABLE 1 POPULATION 15 YEARS AND OVER BY AGE GROUP, LABOR FORCE STATUS AND SEX, WHOLE KINGDOM

ไตรมาสที่ 3/2558 : Quarter 3/2015

หน่วยเป็นพัน : In Thousands

สถานภาพแรงงาน	กลุ่มอายุ							LABOR FORCE STATUS	
	รวม	15-19	20-24	25-29	30-34	35-39	40-49		50-59
ชาย									MALE
กำลังแรงงานรวม	26,730.5	2,371.5	2,487.9	2,392.1	2,423.0	2,599.6	5,281.8	4,458.4	4,716.3
1. กำลังแรงงานปัจจุบัน	21,019.2	613.5	1,831.1	2,231.9	2,330.0	2,515.6	5,080.2	4,129.6	2,287.3
1.1 ผู้มีงานทำ	20,974.7	608.5	1,825.2	2,229.6	2,328.8	2,510.4	5,072.4	4,120.0	2,279.7
- ทำงาน	20,776.3	577.5	1,747.0	2,189.7	2,318.8	2,497.4	5,056.3	4,111.9	2,277.6
- ไม่ทำงานแต่มีงานประจำ	20,652.4	575.6	1,743.7	2,181.4	2,312.0	2,482.4	5,029.2	4,077.2	2,250.9
1.2 ผู้ว่างงาน	123.9	2.0	3.2	8.3	6.8	15.0	27.0	34.8	26.7
- ทำงานทำ	198.4	31.0	78.3	39.9	10.1	13.0	16.1	8.1	2.1
- ไม่ทำงานทำ/พร้อมที่จะทำงาน	39.9	4.4	17.6	9.5	2.7	2.6	2.0	0.9	0.3
2. กำลังแรงงานที่รอฤดูกาล	158.5	26.6	60.7	30.4	7.4	10.4	14.1	7.2	1.8
ผู้ไม่อยู่ในกำลังแรงงาน	44.5	4.9	5.9	2.3	1.2	5.2	7.8	9.6	7.6
1. ทำงานบ้าน	5,711.3	1,758.0	656.7	160.2	93.0	84.0	201.6	328.8	2,429.0
2. เรียนหนังสือ	192.4	18.8	23.4	12.4	16.8	9.9	26.0	43.3	41.9
3. ยังเด็ก ขร/ไม่สามารถทำงานได้	2,106.2	1,597.7	465.1	40.2	0.4	1.1	1.7	-	-
4. อื่น ๆ	2,427.2	36.9	51.2	43.8	35.4	45.9	127.4	145.8	1,940.8
หญิง	985.6	104.6	117.0	63.8	40.4	27.2	46.5	139.7	446.3
กำลังแรงงานรวม	28,560.2	2,313.1	2,458.4	2,364.5	2,439.0	2,696.1	5,633.4	4,899.3	5,756.3
1. กำลังแรงงานปัจจุบัน	17,747.3	285.3	1,411.0	1,907.3	2,034.0	2,242.2	4,654.9	3,571.1	1,641.6
1.1 ผู้มีงานทำ	17,711.8	284.9	1,409.1	1,905.3	2,032.9	2,239.5	4,647.2	3,559.7	1,633.2
- ทำงาน	17,554.1	266.6	1,335.2	1,873.0	2,020.7	2,232.6	4,640.6	3,554.2	1,631.2
- ไม่ทำงานแต่มีงานประจำ	17,471.5	265.9	1,331.3	1,866.0	2,013.0	2,226.6	4,612.2	3,540.2	1,616.3
1.2 ผู้ว่างงาน	82.6	0.7	3.9	7.0	7.7	6.0	28.5	14.0	14.9
- ทำงานทำ	157.7	18.3	73.9	32.4	12.2	6.9	6.6	5.5	2.0
- ไม่ทำงานทำ/พร้อมที่จะทำงาน	38.8	2.9	21.1	8.9	2.7	0.7	1.5	1.0	-
2. กำลังแรงงานที่รอฤดูกาล	118.9	15.4	52.7	23.5	9.5	6.2	5.1	4.5	2.0
ผู้ไม่อยู่ในกำลังแรงงาน	35.5	0.4	1.9	2.0	1.1	2.7	7.7	11.4	8.4
1. ทำงานบ้าน	10,812.8	2,027.8	1,047.4	457.2	405.1	453.9	978.5	1,328.3	4,114.7
2. เรียนหนังสือ	4,650.2	169.3	416.0	347.8	340.3	398.5	853.2	1,112.3	1,012.9
3. ยังเด็ก ขร/ไม่สามารถทำงานได้	2,329.6	1,778.1	515.3	31.6	1.0	2.9	0.7	0.1	-
4. อื่น ๆ	3,189.0	23.7	26.9	21.9	20.6	28.6	80.9	120.7	2,865.6
	644.1	56.7	89.3	55.8	43.2	24.0	43.8	95.1	236.1

ตารางที่ 1 จำนวนประชากรอายุ 15 ปีขึ้นไป จำแนกตามกลุ่มอายุ สถานภาพแรงงาน เพศ และเขตการปกครอง ราชอาณาจักรไทย (ต่อ)

TABLE 1. POPULATION 15 YEARS AND OVER BY AGE GROUP, LABOR FORCE STATUS, SEX AND AREA, WHOLE KINGDOM (Contd.)

ไตรมาสที่ 3/2558 : Quarter 3/2015

หน่วยเป็นพัน : in Thousands

สถานภาพแรงงาน	ในเขตเทศบาล MUNICIPAL AREA						LABOR FORCE STATUS			
	รวม	กลุ่มอายุ Age Group								
Total	15-19	20-24	25-29	30-34	35-39	40-49	50-59	>= 60		
ประชากรอายุ 15 ปีขึ้นไป	25,117.6	1,923.7	2,288.6	2,438.5	2,485.8	2,595.2	5,012.8	4,076.2	4,296.9	POPULATION 15 YEARS AND OVER
กำลังแรงงานรวม	17,479.4	325.8	1,386.0	2,147.2	2,257.3	2,325.2	4,413.8	3,264.9	1,359.2	Total Labor Force
1. กำลังแรงงานปัจจุบัน	17,460.1	323.7	1,384.3	2,146.5	2,256.6	2,323.6	4,410.4	3,260.5	1,354.5	1. Current labor force
1.1 ผู้มีงานทำ	17,291.3	307.8	1,307.6	2,109.8	2,246.8	2,313.8	4,398.5	3,254.2	1,352.8	1.1 Employed
- ทำงาน	17,225.2	307.0	1,304.7	2,104.5	2,240.9	2,306.5	4,380.5	3,238.3	1,342.8	- At work
- ไม่ทำงานแต่มีงานประจำ	66.1	0.8	2.9	5.4	5.9	7.3	18.0	15.9	10.0	- With job but not at work
1.2 ผู้ว่างงาน	168.8	15.9	76.7	36.7	9.9	9.8	11.9	6.3	1.7	1.2 Unemployed
- หางานทำ	40.2	2.7	21.9	7.7	3.5	2.4	1.7	0.3	0.0	- Looking for work
- ไม่หางานทำ/พร้อมที่จะทำงาน	128.6	13.3	54.8	29.0	6.3	7.4	10.2	6.0	1.7	- Not looking/available for work
2. กำลังแรงงานที่รอฤดูกาล	19.3	2.1	1.8	0.8	0.7	1.6	3.4	4.4	4.7	2. Seasonally inactive labor force
ผู้ไม่อยู่ในกำลังแรงงาน	7,638.2	1,597.9	902.6	291.3	228.5	270.0	599.0	811.4	2,937.6	Persons not in Labor Force
1. ทำงานบ้าน	2,202.3	61.8	136.5	150.4	169.1	211.0	460.5	560.8	452.3	1. Household work
2. เรียนหนังสือ	2,164.6	1,455.0	651.5	51.8	1.2	3.1	1.9	0.1	-	2. Studies
3. ยังเด็ก ขรา/ไม่สามารถทำงานได้	2,288.3	20.9	22.2	24.8	17.3	30.5	83.7	103.9	1,985.0	3. Too young/old/incapable of work
4. อื่น ๆ	983.0	60.4	92.4	64.3	40.9	25.4	52.8	146.6	500.4	4. Others

ตารางที่ 1 จำนวนประชากรอายุ 15 ปีขึ้นไป จำแนกตามกลุ่มอายุ สถานภาพแรงงาน เพศ และเขตการปกครอง ทั่วราชอาณาจักร (ต่อ)

TABLE 1 POPULATION 15 YEARS AND OVER BY AGE GROUP, LABOR FORCE STATUS, SEX AND AREA, WHOLE KINGDOM (Contd.)

สถานภาพแรงงาน	ในเขตเทศบาล MUNICIPAL AREA							รวม Total	LABOR FORCE STATUS			
	15-19	20-24	25-29	30-34	35-39	40-49	50-59		>= 60			
ยอดรวม	25,117.6	2,288.6	2,438.5	2,485.8	2,595.2	5,012.8	4,076.2	4,296.9	TOTAL			
ชาย	12,024.9	1,133.9	1,195.0	1,218.1	1,266.4	2,419.7	1,924.9	1,908.2	MALE			
กำลังแรงงานรวม	9,316.0	736.9	1,109.1	1,177.7	1,229.7	2,327.5	1,747.0	782.3	Total Labor Force			
1. กำลังแรงงานปัจจุบัน	9,302.1	735.4	1,108.5	1,177.1	1,228.1	2,325.5	1,744.4	779.0	1. Current labor force			
1.1 ผู้มีงานทำ	9,207.9	694.1	1,090.2	1,173.1	1,221.9	2,316.9	1,739.5	778.4	1.1 Employed			
- ทำงาน	9,170.2	693.1	1,087.4	1,169.4	1,216.8	2,308.3	1,729.1	772.8	- At work			
- ไม่ทำงานแต่มีงานประจำ	37.7	1.0	2.8	3.7	5.1	8.6	10.3	5.6	- With job but not at work			
1.2 ผู้ว่างงาน	94.3	41.3	18.3	4.0	6.2	8.6	4.9	0.6	1.2 Unemployed			
- หางานทำ	22.1	1.9	5.1	1.5	2.2	1.6	0.2	0.0	- Looking for work			
- ไม่หางานทำ/พร้อมที่จะทำงาน	72.1	39.4	13.2	2.5	4.0	7.0	4.8	0.6	- Not looking/available for work			
2. กำลังแรงงานที่รอฤดูกาล	13.8	1.5	0.6	0.6	1.6	2.0	2.7	3.3	2. Seasonally inactive labor force			
ผู้ไม่อยู่ในกำลังแรงงาน	2,708.9	397.0	85.9	40.4	36.7	92.2	177.9	1,125.9	Persons not in Labor Force			
1. ทำงานบ้าน	87.9	9.7	4.3	10.3	4.5	14.6	24.7	14.3	1. Household work			
2. เรียนหนังสือ	1,045.3	691.9	30.3	0.2	0.9	1.7	-	-	2. Studies			
3. ยังก่อน/ยังไม่สามารถทำงานได้	973.3	13.1	16.4	9.7	17.6	50.5	61.8	791.5	3. Too young/old/incapable of work			
4. อื่น ๆ	602.4	42.5	34.9	20.2	13.7	25.4	91.4	320.0	4. Others			
หญิง	13,092.7	965.0	1,243.5	1,267.7	1,328.8	2,593.1	2,151.3	2,388.7	FEMALE			
กำลังแรงงานรวม	8,163.5	120.0	1,038.2	1,079.6	1,095.6	2,086.2	1,517.8	576.9	Total Labor Force			
1. กำลังแรงงานปัจจุบัน	8,158.0	119.7	1,038.0	1,079.5	1,095.5	2,084.9	1,516.1	575.5	1. Current labor force			
1.1 ผู้มีงานทำ	8,083.4	114.0	1,019.7	1,073.7	1,091.9	2,081.6	1,514.7	574.4	1.1 Employed			
- ทำงาน	8,055.1	113.8	1,017.1	1,071.5	1,089.7	2,072.2	1,509.1	570.1	- At work			
- ไม่ทำงานแต่มีงานประจำ	28.4	1.9	2.6	2.2	2.2	9.4	5.6	4.4	- With job but not at work			
1.2 ผู้ว่างงาน	74.6	35.4	18.3	5.8	3.6	3.3	1.4	1.1	1.2 Unemployed			
- หางานทำ	18.1	0.8	2.5	2.0	0.2	0.1	0.2	-	- Looking for work			
- ไม่หางานทำ/พร้อมที่จะทำงาน	56.5	4.8	15.8	3.9	3.4	3.2	1.2	1.1	- Not looking/available for work			
2. กำลังแรงงานที่รอฤดูกาล	5.5	0.4	0.2	0.1	0.1	1.3	1.7	1.5	2. Seasonally inactive labor force			
ผู้ไม่อยู่ในกำลังแรงงาน	4,929.3	844.9	205.3	188.1	233.3	506.8	633.5	1,811.7	Persons not in Labor Force			
1. ทำงานบ้าน	2,114.4	56.3	146.1	158.9	206.5	445.9	536.2	437.9	1. Household work			
2. เรียนหนังสือ	1,119.3	763.1	21.5	1.0	2.2	0.2	0.1	-	2. Studies			
3. ยังก่อน/ยังไม่สามารถทำงานได้	1,315.0	7.8	8.4	7.6	12.9	33.3	42.1	1,193.5	3. Too young/old/incapable of work			
4. อื่น ๆ	380.6	17.8	29.3	20.7	11.7	27.5	55.2	180.3	4. Others			

ไตรมาสที่ 3/2558 : Quarter 3/2015

หน่วยเป็นพัน : In Thousands

ตารางที่ 1 จำนวนประชากรอายุ 15 ปีขึ้นไป จำแนกตามกลุ่มอายุ สถานภาพแรงงาน เพศ และเขตการปกครอง ราชอาณาจักร (ต่อ)

TABLE 1 POPULATION 15 YEARS AND OVER BY AGE GROUP, LABOR FORCE STATUS, SEX AND AREA, WHOLE KINGDOM (Contd.)

ไตรมาสที่ 3/2558 : Quarter 3/2015 หน่วยเป็นพัน : In Thousands

สถานภาพแรงงาน	รวม	กลุ่มอายุ Age Group							LABOR FORCE STATUS	
		15-19	20-24	25-29	30-34	35-39	40-49	50-59		>= 60
ประชากรอายุ 15 ปีขึ้นไป	30,173.0	2,760.9	2,657.6	2,318.1	2,376.2	2,700.5	5,902.5	5,281.5	6,175.7	POPULATION 15 YEARS AND OVER
กำลังแรงงานรวม	21,287.1	573.0	1,856.1	1,992.0	2,106.7	2,432.5	5,321.4	4,435.8	2,569.7	Total Labor Force
1. กำลังแรงงานปัจจุบัน	21,226.3	569.7	1,850.0	1,988.4	2,105.1	2,426.3	5,309.2	4,419.2	2,558.4	1. Current labor force
1.1 ผู้มีงานทำ	21,039.1	536.4	1,774.6	1,952.9	2,092.7	2,416.2	5,298.4	4,411.9	2,556.0	1.1 Employed
- ทำงาน	20,898.7	534.5	1,770.3	1,943.0	2,084.1	2,402.5	5,260.9	4,379.1	2,524.4	- At work
- ไม่ทำงานแต่มีงานประจำ	140.4	1.9	4.3	9.9	8.7	13.8	37.5	32.8	31.5	- With job but not at work
1.2 ผู้ว่างงาน	187.2	33.4	75.4	35.6	12.4	10.1	10.8	7.2	2.4	1.2 Unemployed
- หางานทำ	38.4	4.6	16.8	10.7	1.9	0.8	1.9	1.5	0.3	- Looking for work
- ไม่หางานทำ/พร้อมที่จะทำงาน	148.8	28.8	58.6	24.9	10.5	9.3	8.9	5.8	2.1	- Not looking/available for work
2. กำลังแรงงานที่รอฤดูกาล	60.7	3.3	6.0	3.5	1.6	6.3	12.1	16.6	11.3	2. Seasonally inactive labor force
ผู้ไม่อยู่ในกำลังแรงงาน	8,885.9	2,187.9	801.6	326.1	269.6	267.9	581.2	845.7	3,606.1	Persons not in Labor Force
1. ทำงานบ้าน	2,640.3	126.4	302.9	209.9	188.0	197.3	418.6	594.7	602.5	1. Household work
2. เรียนหนังสือ	2,271.2	1,920.8	328.9	20.0	0.2	0.8	0.5	-	-	2. Studies
3. ยังเด็ก ขรา/ไม่สามารถทำงานได้	3,327.9	39.8	55.9	40.9	38.6	43.9	124.6	162.7	2,821.5	3. Too young/old/incapable of work
4. อื่น ๆ	646.6	101.0	114.0	55.3	42.7	25.9	37.4	88.3	182.1	4. Others

ตารางที่ 1 จำนวนประชากรอายุ 15 ปีขึ้นไป จำแนกตามกลุ่มอายุ สถานภาพแรงงาน เพศ และเขตการปกครอง ทวีปราชอาณาจักร (ต่อ)

TABLE 1 POPULATION 15 YEARS AND OVER BY AGE GROUP, LABOR FORCE STATUS, SEX AND AREA, WHOLE KINGDOM (Contd.)

สถานภาพแรงงาน	นอกเขตเทศบาล NON-MUNICIPAL AREA										รวม		LABOR FORCE STATUS
	กลุ่มอายุ Age Group										รวม		
	15-19	20-24	25-29	30-34	35-39	40-49	50-59	>= 60					
ยอดรวม	30,173.0	2,760.9	2,657.6	2,318.1	2,376.2	2,700.5	5,902.5	5,281.5	6,175.7	TOTAL			
ชาย	14,705.6	1,412.7	1,354.0	1,197.1	1,204.9	1,333.2	2,862.1	2,533.5	2,808.1	MALE			
กำลังแรงงานรวม	11,703.2	407.7	1,094.2	1,122.8	1,152.3	1,285.9	2,752.7	2,382.6	1,505.0	Total Labor Force			
1. กำลังแรงงานปัจจุบัน	11,672.5	404.5	1,089.8	1,121.1	1,151.7	1,282.3	2,746.9	2,375.6	1,500.6	1. Current labor force			
1.1 ผู้มีงานทำ	11,568.4	383.8	1,052.9	1,099.6	1,145.7	1,275.5	2,739.4	2,372.5	1,499.2	1.1 Employed			
- ทำงาน	11,482.2	382.3	1,050.6	1,094.1	1,142.5	1,265.6	2,720.9	2,348.0	1,478.2	- At work			
- ไม่ทำงานแต่มีงานประจำ	86.2	1.4	2.3	5.5	3.2	9.9	18.5	24.4	21.0	- With job but not at work			
1.2 ผู้ว่างงาน	104.1	20.7	37.0	21.5	6.0	6.8	7.5	3.1	1.4	1.2 Unemployed			
- หางานทำ	17.7	2.5	8.0	4.4	1.1	0.4	0.4	0.7	0.3	- Looking for work			
- ไม่ทำงานทำ/พร้อมที่จะทำงาน	86.4	18.2	29.0	17.2	4.9	6.4	7.1	2.4	1.2	- Not looking/available for work			
2. กำลังแรงงานที่รอฤดูกาล	30.7	3.3	4.4	1.7	0.6	3.6	5.8	7.0	4.4	2. Seasonally inactive labor force			
ผู้ไม่อยู่ในกำลังแรงงาน	3,002.4	1,005.0	259.8	74.3	52.6	47.3	109.5	151.0	1,303.1	Persons not in Labor Force			
1. ทำงานบ้าน	104.5	13.3	13.7	8.1	6.6	5.3	11.3	18.6	27.5	1. Household work			
2. เรียนหนังสือ	1,060.9	905.8	144.8	9.9	0.2	0.2	-	-	-	2. Studies			
3. ยังเด็ก ขรา/ไม่สามารถทำงานได้	1,453.8	23.8	38.5	27.4	25.7	28.2	77.0	84.0	1,149.3	3. Too young/old/incapable of work			
4. อื่น ๆ	383.1	62.0	62.8	28.8	20.2	13.5	21.1	48.4	126.3	4. Others			
หญิง	15,467.4	1,348.1	1,303.7	1,121.0	1,171.3	1,367.3	3,040.4	2,748.0	3,367.6	FEMALE			
กำลังแรงงานรวม	9,583.9	165.3	761.8	869.1	954.4	1,146.7	2,568.7	2,053.2	1,064.7	Total Labor Force			
1. กำลังแรงงานปัจจุบัน	9,553.8	165.3	760.2	867.3	953.4	1,144.0	2,562.3	2,043.6	1,057.7	1. Current labor force			
1.1 ผู้มีงานทำ	9,470.7	152.6	721.8	853.3	947.1	1,140.7	2,559.0	2,039.5	1,056.8	1.1 Employed			
- ทำงาน	9,416.5	152.1	719.7	848.9	941.5	1,136.9	2,540.0	2,031.1	1,046.3	- At work			
- ไม่ทำงานแต่มีงานประจำ	54.2	0.5	2.1	4.4	5.5	3.8	19.1	8.4	10.5	- With job but not at work			
1.2 ผู้ว่างงาน	83.1	12.7	38.4	14.1	6.4	3.3	3.3	4.1	0.9	1.2 Unemployed			
- หางานทำ	20.7	2.1	8.8	6.4	0.8	0.4	1.5	0.8	-	- Looking for work			
- ไม่ทำงานทำ/พร้อมที่จะทำงาน	62.4	10.6	29.6	7.7	5.6	2.9	1.8	3.3	0.9	- Not looking/available for work			
2. กำลังแรงงานที่รอฤดูกาล	30.1	-	1.6	1.8	1.0	2.6	6.3	9.7	7.0	2. Seasonally inactive labor force			
ผู้ไม่อยู่ในกำลังแรงงาน	5,883.6	1,182.9	541.8	251.8	216.9	220.7	471.7	694.7	2,303.0	Persons not in Labor Force			
1. ทำงานบ้าน	2,535.8	113.1	289.2	201.7	181.5	192.0	407.3	576.1	575.0	1. Household work			
2. เรียนหนังสือ	1,210.3	1,015.0	184.0	10.1	-	0.7	0.5	-	-	2. Studies			
3. ยังเด็ก ขรา/ไม่สามารถทำงานได้	1,874.0	15.9	17.4	13.5	13.0	15.7	47.7	78.7	1,672.2	3. Too young/old/incapable of work			
4. อื่น ๆ	263.5	38.9	51.2	26.5	22.5	12.3	16.3	39.9	55.8	4. Others			

ไตรมาสที่ 3/2558 : Quarter 3/2015

หน่วยเป็นพัน : In Thousands

ตารางที่ 2 จำนวนประชากรอายุ 15 ปีขึ้นไป จำแนกตามสถานภาพสมรส สถานภาพแรงงาน ทวีราชอาณาจักร

TABLE 2 POPULATION 15 YEARS AND OVER BY MARITAL STATUS, LABOR FORCE STATUS , WHOLE KINGDOM

ไตรมาสที่ 3/2558 : Quarter 3/2015

หน่วยเป็นพัน : In Thousands

สถานภาพแรงงาน	เคยสมรส Ever-Married					LABOR FORCE STATUS	
	โสด Single	สมรส Married	หม้าย Widowed	หย่า Divorced	แยกกันอยู่ Separated		ไม่ทราบ Unknown
รวม Total							
ยอดรวม	55,290.6	34,874.9	4,129.8	981.3	1,235.3	5.4	TOTAL
กำลังแรงงานรวม	38,766.5	27,359.0	1,352.8	791.1	989.9	3.9	Total Labor Force
1. กำลังแรงงานปัจจุบัน	38,686.4	27,306.8	1,348.0	789.5	987.2	3.9	1. Current labor force
1.1 ผู้มีงานทำ	38,330.4	27,211.9	1,344.0	782.5	981.5	3.9	1.1 Employed
- ทำงาน	38,123.9	27,058.7	1,328.8	773.0	976.5	3.9	- At work
- ไม่ทำงานแต่มีงานประจำ	206.5	153.3	15.2	9.5	5.0	-	- With job but not at work
1.2 ผู้ว่างงาน	356.0	94.8	4.0	7.0	5.7	-	1.2 Unemployed
- หางานทำ	78.6	22.7	-	1.6	1.8	-	- Looking for work
- ไม่หางานทำ/พร้อมที่จะทำงาน	277.4	72.2	4.0	5.4	4.0	-	- Not Looking/available for work
2. กำลังแรงงานที่รอฤดูกาล	80.1	52.2	4.9	1.6	2.7	-	2. Seasonally inactive labor force
ผู้ไม่อยู่ในกำลังแรงงาน	16,524.1	7,515.9	2,777.0	190.2	245.4	1.5	Persons not in Labor Force
1. ทำงานบ้าน	4,842.6	3,867.4	432.1	79.0	112.5	0.4	1. Household work
2. เรียนหนังสือ	4,435.8	79.1	0.6	2.4	3.3	-	2. Studies
3. ยังเด็ก ขร/ไม่สามารถทำงานได้	5,616.1	2,614.8	2,220.6	73.8	88.6	1.0	3. Too young/old/incapable of work
4. อื่น ๆ	1,629.6	954.6	123.8	35.0	41.0	-	4. Others

ตารางที่ 2 จำนวนประชากรอายุ 15 ปีขึ้นไป จำแนกตามสถานภาพสมรส สถานภาพแรงงาน และเพศ ทั่วราชอาณาจักร

TABLE 2 POPULATION 15 YEARS AND OVER BY MARITAL STATUS, LABOR FORCE STATUS AND SEX, WHOLE KINGDOM

ไตรมาสที่ 3/2558 : Quarter 3/2015

หน่วยเป็นพัน : in Thousands

สถานภาพแรงงาน	รวม					เคยสมรส Ever-Married				LABOR FORCE STATUS
	Total	โสด Single	สมรส Married	หม้าย Widowed	หย่า Divorced	แยกกันอยู่ Separated	ไม่ทราบ Unknown			
ชาย	26,730.5	7,802.4	17,203.7	828.5	381.8	510.9	3.1	MALE		
กำลังแรงงานรวม	21,019.2	4,977.5	14,976.6	296.2	331.8	434.3	2.8	Total Labor Force		
1. กำลังแรงงานปัจจุบัน	20,974.7	4,961.3	14,951.3	295.6	330.6	433.1	2.8	1. Current labor force		
1.1 ผู้มีงานทำ	20,776.3	4,817.9	14,903.6	294.7	326.7	430.8	2.8	1.1 Employed		
- ทำงาน	20,652.4	4,801.6	14,806.8	291.2	322.7	427.3	2.8	- At work		
- ไม่ทำงานแต่มีงานประจำ	123.9	16.3	96.8	3.4	4.0	3.4	-	- With job but not at work		
1.2 ผู้ว่างงาน	198.4	143.5	47.8	0.9	3.9	2.3	-	1.2 Unemployed		
- หางานทำ	39.9	29.2	9.1	-	0.8	0.8	-	- Looking for work		
- ไม่ทำงานทำ/พร้อมที่จะทำงาน	158.5	114.3	38.7	0.9	3.0	1.6	-	- Not looking/available for work		
2. กำลังแรงงานที่รอดูภาค	44.5	16.2	25.3	0.6	1.2	1.2	-	2. Seasonally inactive labor force		
ผู้ไม่อยู่ในกำลังแรงงาน	5,711.3	2,824.9	2,227.1	532.4	50.0	76.6	0.3	Persons not in Labor Force		
1. ทำงานบ้าน	192.4	72.7	97.5	10.5	4.0	7.8	-	1. Household work		
2. เรียนหนังสือ	2,106.2	2,078.1	27.2	-	-	0.9	-	2. Studies		
3. ยังเด็ก ซรา/ไม่สามารถทำงานได้	2,427.2	350.0	1,528.8	473.2	30.9	43.9	0.3	3. Too young/old/incapable of work		
4. อื่น ๆ	985.6	324.1	573.6	48.6	15.2	24.1	-	4. Others		
หญิง	28,560.2	6,261.5	17,671.2	3,301.3	599.5	724.4	2.3	FEMALE		
กำลังแรงงานรวม	17,747.3	3,292.3	12,382.3	1,056.6	459.3	555.6	1.2	Total Labor Force		
1. กำลังแรงงานปัจจุบัน	17,711.8	3,289.8	12,355.4	1,052.4	458.9	554.1	1.2	1. Current labor force		
1.1 ผู้มีงานทำ	17,554.1	3,188.7	12,308.4	1,049.3	455.8	550.7	1.2	1.1 Employed		
- ทำงาน	17,471.5	3,181.5	12,251.9	1,037.5	450.3	549.2	1.2	- At work		
- ไม่ทำงานแต่มีงานประจำ	82.6	7.2	56.5	11.8	5.5	1.6	-	- With job but not at work		
1.2 ผู้ว่างงาน	157.7	101.1	47.1	3.1	3.1	3.4	-	1.2 Unemployed		
- หางานทำ	38.8	23.5	13.6	-	0.7	1.0	-	- Looking for work		
- ไม่ทำงานทำ/พร้อมที่จะทำงาน	118.9	77.6	33.5	3.1	2.4	2.4	-	- Not looking/available for work		
2. กำลังแรงงานที่รอดูภาค	35.5	2.6	26.9	4.2	0.4	1.5	-	2. Seasonally inactive labor force		
ผู้ไม่อยู่ในกำลังแรงงาน	10,812.8	2,969.2	5,288.9	2,244.7	140.2	168.8	1.1	Persons not in Labor Force		
1. ทำงานบ้าน	4,650.2	278.5	3,769.9	421.6	75.1	104.8	0.4	1. Household work		
2. เรียนหนังสือ	2,329.6	2,272.3	51.9	0.6	2.4	2.4	-	2. Studies		
3. ยังเด็ก ซรา/ไม่สามารถทำงานได้	3,189.0	267.3	1,086.0	1,747.4	43.0	44.6	0.7	3. Too young/old/incapable of work		
4. อื่น ๆ	644.1	151.1	381.0	75.2	19.8	17.0	-	4. Others		

ตารางที่ 2 จำนวนประชากรอายุ 15 ปีขึ้นไป จำแนกตามสถานภาพสมรส สถานภาพแรงงาน เพศ และเขตการปกครอง ทวีราชอาณาจักร (ต่อ)

TABLE 2 POPULATION 15 YEARS AND OVER BY MARITAL STATUS, LABOR FORCE STATUS, SEX AND AREA, WHOLE KINGDOM (Contd.)

ไตรมาสที่ 3/2558 : Quarter 3/2015

ในเขตเทศบาล MUNICIPAL AREA

หน่วยเป็นพัน : In Thousands

สถานภาพแรงงาน	รวม				เคยสมรส Ever-Married			LABOR FORCE STATUS	
	Total	โสด Single	สมรส Married	หม้าย Widowed	หย่า Divorced	แยกกันอยู่ Separated	ไม่ทราบ Unknown		
ยอดรวม	25,117.6	7,486.3	14,842.0	1,720.8	478.3	587.8	2.5	TOTAL	
ชาย	12,024.9	3,883.4	7,404.8	335.4	168.8	230.9	1.7	MALE	
กำลังแรงงานรวม	9,316.0	2,523.4	6,339.8	112.4	145.4	193.7	1.3	Total Labor Force	
1. กำลังแรงงานปัจจุบัน	9,302.1	2,518.8	6,331.2	111.9	145.2	193.7	1.3	1. Current labor force	
1.1 ผู้มีงานทำ	9,207.9	2,449.7	6,308.1	111.2	144.2	193.4	1.3	1.1 Employed	
- ทำงาน	9,170.2	2,443.7	6,280.1	110.5	142.8	191.7	1.3	- At work	
- ไม่ทำงานแต่มีงานประจำ	37.7	6.0	28.0	0.6	1.3	1.7	-	- With job but not at work	
1.2 ผู้ว่างงาน	94.3	69.1	23.1	0.8	1.0	0.2	-	1.2 Unemployed	
- หางานทำ	22.1	14.1	7.8	-	0.2	-	-	- Looking for work	
- ไม่หางานทำ/พร้อมที่จะทำงาน	72.1	55.0	15.3	0.8	0.8	0.2	-	- Not looking/available for work	
2. กำลังแรงงานที่รอฤดูกาล	13.8	4.5	8.6	0.4	0.3	0.1	-	2. Seasonally inactive labor force	
ผู้ไม่อยู่ในกำลังแรงงาน	2,708.9	1,360.0	1,065.0	223.1	23.3	37.2	0.3	Persons not in Labor Force	
1. ทำงานบ้าน	87.9	33.3	43.9	4.4	1.9	4.4	-	1. Household work	
2. เรียนหนังสือ	1,045.3	1,030.1	14.6	-	-	0.6	-	2. Studies	
3. ยังเด็ก ขรา/ไม่สามารถทำงานได้	973.3	133.1	626.7	184.4	11.9	16.9	0.3	3. Too young/old/incapable of work	
4. อื่น ๆ	602.4	163.5	379.8	34.3	9.6	15.2	-	4. Others	
หญิง	13,092.7	3,602.9	7,437.2	1,385.4	309.5	356.9	0.9	FEMALE	
กำลังแรงงานรวม	8,163.5	2,134.9	5,100.3	421.2	236.8	269.9	0.2	Total Labor Force	
1. กำลังแรงงานปัจจุบัน	8,158.0	2,134.2	5,096.9	420.2	236.6	269.8	0.2	1. Current labor force	
1.1 ผู้มีงานทำ	8,083.4	2,083.9	5,077.0	419.0	234.9	268.4	0.2	1.1 Employed	
- ทำงาน	8,055.1	2,078.2	5,059.0	416.4	233.8	267.4	0.2	- At work	
- ไม่ทำงานแต่มีงานประจำ	28.4	5.6	18.0	2.6	1.1	1.0	-	- With job but not at work	
1.2 ผู้ว่างงาน	74.6	50.4	19.9	1.2	1.7	1.4	-	1.2 Unemployed	
- หางานทำ	18.1	13.2	4.5	-	0.2	0.2	-	- Looking for work	
- ไม่หางานทำ/พร้อมที่จะทำงาน	56.5	37.2	15.4	1.2	1.5	1.3	-	- Not looking/available for work	
2. กำลังแรงงานที่รอฤดูกาล	5.5	0.7	3.4	1.1	0.2	0.1	-	2. Seasonally inactive labor force	
ผู้ไม่อยู่ในกำลังแรงงาน	4,929.3	1,468.0	2,336.8	964.1	72.7	87.0	0.6	Persons not in Labor Force	
1. ทำงานบ้าน	2,114.4	1,44.8	1,711.9	171.8	35.7	49.8	0.4	1. Household work	
2. เรียนหนังสือ	1,119.3	1,094.9	22.6	-	0.3	1.5	-	2. Studies	
3. ยังเด็ก ขรา/ไม่สามารถทำงานได้	1,315.0	125.2	400.6	740.9	24.6	23.4	0.2	3. Too young/old/incapable of work	
4. อื่น ๆ	380.6	103.2	201.7	51.4	12.0	12.3	-	4. Others	

ตารางที่ 2 จำนวนประชากรอายุ 15 ปีขึ้นไป จำแนกตามสถานภาพสมรส สถานภาพแรงงาน เพศ และเขตการปกครอง ทวีราชอาณาจักร (ต่อ)

TABLE 2 POPULATION 15 YEARS AND OVER BY MARITAL STATUS, LABOR FORCE STATUS, SEX AND AREA, WHOLE KINGDOM (Contd.)

ไตรมาสที่ 3/2558 : Quarter 3/2015

นอกเขตเทศบาล NON-MUNICIPAL AREA

หน่วยเป็นพัน : In Thousands

สถานภาพแรงงาน	รวม	เคยสมรส Ever-Married				LABOR FORCE STATUS		
		โสด Single	สมรส Married	หม้าย Widowed	หย่า Divorced	แยกกันอยู่ Separated	ไม่ทราบ Unknown	
ยอดรวม ชาย	30,173.0	6,577.7	20,032.9	2,409.1	503.0	647.5	2.8	TOTAL
กำลังแรงงานรวม	14,705.6	3,919.1	9,798.9	493.1	213.1	280.0	1.4	MALE
1. กำลังแรงงานปัจจุบัน	11,703.2	2,454.2	8,636.8	183.9	186.4	240.6	1.4	Total Labor Force
1.1 ผู้มีงานทำ	11,672.5	2,442.5	8,620.1	183.6	185.4	239.5	1.4	1. Current labor force
- ทำงาน	11,568.4	2,368.2	8,595.5	183.5	182.5	237.3	1.4	1.1 Employed
- ไม่ทำงานแต่มีงานประจำ	11,482.2	2,357.9	8,526.7	180.7	179.9	235.6	1.4	- At work
-1.2 ผู้ว่างงาน	86.2	10.3	68.8	2.8	2.6	1.7	-	- With job but not at work
- ทำงานทำ/พร้อมที่จะทำงาน	104.1	74.3	24.7	0.1	2.9	2.1	-	1.2 Unemployed
- ไม่ทำงานทำ/พร้อมที่จะทำงาน	17.7	15.0	1.3	-	0.7	0.8	-	- Looking for work
2. กำลังแรงงานที่รอฤดูกาล	86.4	59.3	23.4	0.1	2.2	1.4	-	- Not looking/available for work
ผู้ไม่อยู่ในกำลังแรงงาน	30.7	11.7	16.7	0.2	1.0	1.2	-	2. Seasonally inactive labor force
1. ทำงานบ้าน	3,002.4	1,464.9	1,162.1	309.3	26.7	39.4	-	Persons not in Labor Force
2. เรียนหนังสือ	104.5	39.4	53.6	6.1	2.1	3.4	-	1. Household work
3. ยังเด็ก ขรา/ไม่สามารถทำงานได้	1,060.9	1,048.0	12.6	-	-	0.2	-	2. Studies
4. อื่น ๆ	1,453.8	216.9	902.1	288.8	19.0	27.0	-	3. Too young/old/incapable of work
หญิง	383.1	160.6	193.8	14.3	5.6	8.8	-	4. Others
กำลังแรงงานรวม	15,467.4	2,658.6	10,234.0	1,915.9	290.0	367.5	1.4	FEMALE
1. กำลังแรงงานปัจจุบัน	9,583.9	1,157.4	7,282.0	635.4	222.5	285.7	0.9	Total Labor Force
1.1 ผู้มีงานทำ	9,553.8	1,155.5	7,258.5	632.2	222.3	284.3	0.9	1. Current labor force
- ทำงาน	9,470.7	1,104.8	7,231.4	630.4	220.9	282.3	0.9	1.1 Employed
- ไม่ทำงานแต่มีงานประจำ	9,416.5	1,103.3	7,192.9	621.2	216.5	281.8	0.9	- At work
1.2 ผู้ว่างงาน	54.2	1.6	38.5	9.2	4.4	0.6	-	- With job but not at work
- ทำงานทำ/พร้อมที่จะทำงาน	83.1	50.7	27.2	1.9	1.4	2.0	-	1.2 Unemployed
- ไม่ทำงานทำ/พร้อมที่จะทำงาน	20.7	10.3	9.1	-	0.5	0.8	-	- Looking for work
2. กำลังแรงงานที่รอฤดูกาล	62.4	40.5	18.0	1.9	0.9	1.2	-	- Not looking/available for work
ผู้ไม่อยู่ในกำลังแรงงาน	30.1	1.9	23.5	3.2	0.2	1.4	-	2. Seasonally inactive labor force
1. ทำงานบ้าน	5,883.6	1,501.2	2,952.0	1,280.6	67.5	81.8	0.5	Persons not in Labor Force
2. เรียนหนังสือ	2,535.8	133.7	2,058.0	249.8	39.4	54.9	-	1. Household work
3. ยังเด็ก ขรา/ไม่สามารถทำงานได้	1,210.3	1,177.4	29.3	0.6	2.0	0.9	-	2. Studies
4. อื่น ๆ	1,874.0	142.1	685.4	1,006.5	18.3	21.3	0.5	3. Too young/old/incapable of work
	263.5	48.0	179.3	23.7	7.8	4.7	-	4. Others

ตารางที่ 3 จำนวนประชากรอายุ 15 ปีขึ้นไป จำแนกตามระดับการศึกษาที่สำเร็จ สถานภาพแรงงาน ทั้งราชอาณาจักร

TABLE 3 POPULATION 15 YEARS AND OVER BY LEVEL OF EDUCATIONAL ATTAINMENT, LABOR FORCE STATUS, WHOLE KINGDOM

หน่วยเป็นพัน : in Thousands

สถานภาพแรงงาน	รวม	ไม่มี การศึกษา	ต่ำกว่า ประถมศึกษา Incomplete primary	ประถมศึกษา Primary	มัธยมศึกษา ตอนต้น Lower Secondary	มัธยมศึกษาตอนปลาย Upper Secondary Level				อุดมศึกษา Higher Level			ไม่ทราบ	LABOR FORCE STATUS
						สามัญ/ General/ Academic	สายอาชีพ- ศึกษา Vocational	สายอาชีพ- การศึกษา Teacher Training	สายอาชีพการ Academic	สายวิชาชีพ Higher Technical Education	สายวิชา- การศึกษา Teacher Training	อื่นๆ Others		
ยอดรวม	55,290.6	2,443.4	13,709.7	10,858.9	9,745.5	6,848.6	1,943.8	11.9	5,933.8	2,454.0	945.8	139.0	256.2	TOTAL
กำลังแรงงานรวม	38,766.5	1,263.4	8,381.2	8,545.1	6,120.4	4,750.7	1,417.6	6.8	5,117.6	2,112.4	718.3	128.7	204.3	Total Labor Force
1. กำลังแรงงานปัจจุบัน	38,686.4	1,260.4	8,347.9	8,526.2	6,107.1	4,745.0	1,414.6	6.8	5,115.1	2,112.0	718.3	128.7	204.3	1. Current labor force
1.1 ผู้มีงานทำ	38,330.4	1,258.0	8,330.5	8,479.1	6,033.4	4,693.4	1,396.9	6.3	5,022.2	2,069.7	709.1	127.7	204.2	1.1 Employed
- ทำงาน	38,123.9	1,250.0	8,254.5	8,424.7	6,006.0	4,679.3	1,390.2	6.3	5,013.3	2,061.7	708.2	127.5	202.3	- At work
- ไม่ทำงานแต่มีงานประจำ	206.5	8.1	76.0	54.5	27.4	14.1	6.7	-	8.9	8.0	0.9	0.2	1.9	- With job but not at work
1.2 ผู้ว่างงาน	356.0	2.4	17.4	47.1	73.7	51.6	17.7	0.5	92.9	42.4	9.2	1.0	0.1	1.2 Unemployed
- หางานทำ	78.6	0.7	1.3	8.4	17.9	9.1	1.0	-	22.0	14.2	3.5	0.6	-	- Looking for work
- ไม่หางานทำพร้อมที่จะทำงาน	277.4	1.7	16.1	38.7	55.8	42.5	16.7	0.5	70.9	28.1	5.7	0.5	0.1	- Not looking/available for work
2. กำลังแรงงานที่ออกนอก	80.1	2.9	33.3	18.9	13.3	5.8	3.0	-	2.5	0.4	-	-	-	2. Seasonally inactive labor force
ผู้ไม่อยู่ในกำลังแรงงาน	16,524.1	1,180.0	5,328.5	2,313.7	3,625.1	2,097.9	526.2	5.2	816.2	341.6	227.5	10.3	51.9	Persons not in Labor Force
1. ทำงานบ้าน	4,842.6	252.0	1,506.7	946.3	791.3	579.6	184.9	0.6	337.9	181.2	39.1	4.5	18.5	1. Household work
2. เรียนหนังสือ	4,435.8	-	2.9	615.8	2,339.9	1,146.0	233.4	3.8	50.9	39.7	0.7	0.3	2.5	2. Studies
3. ยังเด็ก ขร/ไม่สามารถทำงานได้	5,616.1	898.9	3,601.3	532.6	215.4	158.9	41.6	0.2	85.2	39.7	27.5	2.3	14.5	3. Too young/old/incapable of work
4. อื่น ๆ	1,629.6	29.1	217.5	219.1	278.5	213.3	66.4	0.7	344.1	81.0	160.3	3.2	16.5	4. Others

1/ รวมอาชีพระยะสั้น 1/ Including Short Course Vocational

ตารางที่ 3 จำนวนประชากรอายุ 15 ปีขึ้นไป จำแนกตามระดับการศึกษาที่สำเร็จ สถานภาพแรงงาน และเพศ ทั้งราชอาณาจักร

TABLE 3 POPULATION 15 YEARS AND OVER BY LEVEL OF EDUCATIONAL ATTAINMENT, LABOR FORCE STATUS AND SEX, WHOLE KINGDOM

สถานภาพแรงงาน	มัธยมศึกษาตอนปลาย										อื่นๆ		LABOR FORCE STATUS
	รวม	ไม่มีการศึกษา	ต่ำกว่าประถมศึกษา	ประถมศึกษา	Upper Secondary Level			Higher Level		Unknown	Others		
					มัธยมศึกษาตอนต้น	สายสามัญ	สายอาชีพ	สายวิชาการ	สายวิชาชีพ				
	Total	No schooling	primary incomplete	Primary	Lower Secondary	General/Academic	Vocational	Academic	Technical Education	Teacher Training	Others		
ชาย	26,730.5	889.5	6,002.6	5,653.6	5,195.4	3,419.6	1,080.4	6.8	2,622.1	3,312.2	76.9	133.2	MALE
กำลังแรงงานรวม	21,019.2	598.9	4,317.8	4,862.8	3,731.2	2,680.4	844.3	5.7	2,320.2	2,310.0	75.4	113.2	Total Labor Force
1. กำลังแรงงานปัจจุบัน	20,974.7	597.1	4,303.6	4,850.8	3,723.1	2,677.3	841.3	5.7	2,318.4	2,310.0	75.4	113.2	1. Current labor force
1.1 ผู้จ้างมา	20,776.3	596.0	4,292.6	4,816.5	3,674.9	2,648.5	830.7	5.7	2,280.3	2,290.0	74.8	113.1	1.1 Employed
- ทำงาน	20,652.4	590.7	4,245.8	4,780.4	3,659.8	2,641.4	826.9	5.7	2,276.9	2,290.0	74.6	112.0	- At work
- ไม่ทำงานแต่มีงานประจำ	123.9	5.3	46.8	36.2	15.1	7.0	3.4	-	3.4	0.0	0.2	1.2	- With job but not at work
1.2 ผู้ว่างงาน	198.4	1.1	10.9	34.3	48.2	28.8	10.6	-	38.1	2.0	0.6	0.1	1.2 Unemployed
- หางานทำ	39.9	0.5	0.8	4.6	10.3	6.1	0.7	-	8.9	0.8	0.6	-	- Looking for work
- ไม่หางานทำพร้อมที่จะทำงาน	158.5	0.6	10.1	29.7	37.8	22.7	10.0	-	29.3	1.3	-	0.1	- Not looking/available for work
2. กำลังแรงงานที่รอฤดูกาล	44.5	1.9	14.3	12.0	8.1	3.1	3.0	-	1.8	-	-	-	2. Seasonally inactive labor force
ผู้ไม่อยู่ในกำลังแรงงาน	5,711.3	290.6	1,684.8	790.8	1,464.2	739.2	236.1	1.1	302.0	86.2	1.5	20.0	Persons not in Labor Force
1. หางานบ้าน	192.4	5.8	52.1	30.5	35.2	27.3	15.1	-	14.7	1.1	0.2	1.2	1. Household work
2. ยี่สิบหนึ่งสี่	2,106.2	-	1.2	331.6	1,100.5	481.7	148.5	0.6	26.8	14.5	0.1	0.2	2. Studies
3. ยี่สิบหก หรือ/ไม่สามารถทำงานได้	2,427.2	274.6	1,506.8	283.3	144.2	93.7	24.5	0.2	55.1	23.7	11.9	8.2	3. Too young/old/incapable of work
4. อื่น ๆ	985.6	10.2	124.7	145.4	184.3	136.5	48.0	0.3	205.4	47.4	0.2	10.6	4. Others
หญิง	28,560.2	1,553.9	7,707.0	5,205.3	4,550.1	3,429.1	863.5	5.2	3,311.7	1,120.8	62.1	123.0	FEMALE
กำลังแรงงานรวม	17,747.3	664.4	4,063.4	3,682.3	2,389.3	2,070.3	573.3	1.1	2,797.5	874.1	53.4	91.1	Total Labor Force
1. กำลังแรงงานปัจจุบัน	17,711.8	663.4	4,044.4	3,675.4	2,384.1	2,067.7	573.3	1.1	2,796.7	873.0	53.4	91.1	1. Current labor force
1.1 ผู้จ้างมา	17,554.1	662.0	4,037.9	3,662.6	2,358.5	2,044.9	566.2	0.6	2,742.0	855.5	52.9	91.1	1.1 Employed
- ทำงาน	17,471.5	659.3	4,008.7	3,644.3	2,346.2	2,037.8	563.4	0.6	2,736.4	852.5	52.9	90.3	- At work
- ไม่ทำงานแต่มีงานประจำ	82.6	2.8	29.2	18.3	12.3	7.1	2.9	-	5.5	0.8	-	0.8	- With job but not at work
1.2 ผู้ว่างงาน	157.7	1.4	6.5	12.8	25.5	22.8	7.1	0.5	54.8	7.2	0.5	-	1.2 Unemployed
- หางานทำ	38.8	0.2	0.5	3.8	7.5	2.9	0.3	-	13.2	2.8	-	-	- Looking for work
- ไม่หางานทำพร้อมที่จะทำงาน	118.9	1.2	6.0	9.0	18.0	19.9	6.7	0.5	41.6	4.5	0.5	-	- Not looking/available for work
2. กำลังแรงงานที่รอฤดูกาล	35.5	1.1	19.0	6.9	5.2	2.6	-	-	0.7	-	-	-	2. Seasonally inactive labor force
ผู้ไม่อยู่ในกำลังแรงงาน	10,812.8	889.5	3,643.7	1,523.0	2,160.9	1,358.7	290.2	4.1	514.2	246.7	8.8	31.9	Persons not in Labor Force
1. หางานบ้าน	4,650.2	246.2	1,454.6	915.8	756.1	552.3	169.8	0.6	323.3	171.9	4.4	17.4	1. Household work
2. ยี่สิบหนึ่งสี่	2,329.6	-	1.8	284.2	1,239.4	664.4	84.9	3.2	24.1	25.3	0.1	2.3	2. Studies
3. ยี่สิบหก หรือ/ไม่สามารถทำงานได้	3,189.0	624.3	2,094.5	249.3	71.2	65.2	17.2	-	28.1	16.0	1.3	6.3	3. Too young/old/incapable of work
4. อื่น ๆ	644.1	19.0	92.8	73.7	94.2	76.8	18.4	0.4	138.8	33.6	3.0	5.9	4. Others

1/ รวมอาชีพเตรียมชั้น 1/ Including Short Course Vocational

หน่วยเป็นพัน : in Thousands

ไตรมาสที่ 3/2558 : Quarter 3/2015

ตารางที่ 3 จำนวนประชากรอายุ 15 ปีขึ้นไป จำแนกตามระดับการศึกษาที่สำเร็จ สถานภาพแรงงาน เพศ และเขตการปกครอง จังหวัดอาณาจักร (ต่อ)

TABLE 3 POPULATION 15 YEARS AND OVER BY LEVEL OF EDUCATIONAL ATTAINMENT, LABOR FORCE STATUS, SEX AND AREA, WHOLE KINGDOM (Contd)

ไตรมาสที่ 3/2558 : Quarter 3/2015

ในเขตเทศบาล MUNICIPAL AREA

หน่วยเป็นพัน : In Thousands

สถานภาพแรงงาน	รวม	ไม่มีการศึกษา	ไม่มีการศึกษา	ต่ำกว่าประถมศึกษา	ประถมศึกษา	มัธยมศึกษาตอนต้น	มัธยมศึกษาตอนปลาย				อุดมศึกษา			ไม่ทราบ	LABOR FORCE STATUS	
							Upper Secondary Level	สายสามัญ	สายอาชีพ	สายวิชาการ	สายวิชาชีพ	สายวิชา- การศึกษา	สายวิชา- การศึกษา			Teacher Training
Total		No schooling	Incomplete primary	primary	Primary	Secondary	Secondary	Academic	Vocational	Academic	Technical Education	Teacher Training	Others	Unknown		
ยอดรวม	25,117.6	918.7	4,624.6	4,184.9	4,238.5	3,522.7	1,131.3	4.4	4,344.3	1,412.4	513.6	84.1	138.2	TOTAL		
กำลังแรงงานรวม	17,479.4	468.6	2,639.5	3,188.4	2,647.3	2,263.3	824.1	0.8	3,700.6	1,202.9	361.8	78.4	103.6	Total Labor Force		
1. กำลังแรงงานปัจจุบัน	17,460.1	468.4	2,631.2	3,183.5	2,644.6	2,261.5	823.9	0.8	3,699.9	1,202.6	361.8	78.4	103.6	1. Current labor force		
1.1 ผู้มีงานทำ	17,291.3	466.9	2,624.8	3,164.6	2,613.5	2,242.7	813.8	0.8	3,643.1	1,181.2	359.0	77.4	103.5	1.1 Employed		
- ทำงาน	17,225.2	466.2	2,605.9	3,147.6	2,605.1	2,236.3	809.1	0.8	3,637.6	1,177.2	358.7	77.2	103.5	- At work		
- ไม่ทำงานแต่มีงานประจำ	66.1	0.7	18.9	17.0	8.5	6.4	4.7	-	5.5	4.0	0.3	0.2	-	- With job but not at work		
1.2 ผู้ว่างงาน	168.8	1.5	6.5	18.9	31.0	18.9	10.0	-	56.8	21.4	2.9	1.0	0.1	1.2 Unemployed		
- หางานทำ	40.2	0.4	0.7	1.6	9.3	4.8	0.3	-	13.8	7.0	1.8	0.6	-	- Looking for work		
- ไม่หางานทำ/พร้อมที่จะทำงาน	128.6	1.0	5.8	17.4	21.7	14.1	9.7	-	42.9	14.4	1.1	0.5	0.1	- Not looking/available for work		
2. กำลังแรงงานที่ออกกาล	19.3	0.2	8.3	4.9	2.8	1.8	0.3	-	0.8	0.3	-	-	-	2. Seasonally inactive labor force		
ผู้ไม่อยู่ในกำลังแรงงาน	7,638.2	450.1	1,985.1	996.5	1,591.2	1,259.4	307.2	3.6	643.6	209.5	151.7	5.7	34.7	Persons not in Labor Force		
1. ทำงานบ้าน	2,202.3	96.6	559.5	400.3	355.6	279.9	112.0	0.1	254.7	107.3	22.8	2.8	10.7	1. Household work		
2. เรียนหนังสือ	2,164.6	-	0.6	233.5	979.3	760.2	119.6	2.7	44.2	21.3	0.7	0.3	2.5	2. Studies		
3. ยังกีด ขรา/ไม่สามารถทำงานได้	2,288.3	335.6	1,316.8	255.2	121.0	102.4	35.0	0.2	70.7	24.3	20.7	1.6	6.8	3. Too young/old/incapable of work		
4. อื่น ๆ	983.0	18.0	108.1	107.4	135.3	116.9	42.6	0.7	274.1	56.7	107.5	1.1	14.7	4. Others		

1/ รวมอาชีพระยะสั้น 1/ Including Short Course/Vocational

ตารางที่ 3 จำนวนประชากรอายุ 15 ปีขึ้นไป จำแนกตามระดับการศึกษาที่สำเร็จ สถานภาพแรงงาน เพศ และเขตการปกครอง จังหวัดภาคใต้

TABLE 3 POPULATION 15 YEARS AND OVER BY LEVEL OF EDUCATIONAL ATTAINMENT, LABOR FORCE STATUS, SEX AND AREA, WHOLE KINGDOM (Contd)

ไตรมาสที่ 3/2558 : Quarter 3/2015	ในเขตเทศบาล MUNICIPAL AREA												รวมทั้งสิ้น : In Thousands	
	เขตเทศบาล MUNICIPAL AREA													
	รวม Total	การศึกษา No schooling	ไม่มี การศึกษา No schooling	ต่ำกว่า ประถมศึกษา Incomplete primary	ประถมศึกษา Primary	มัธยมศึกษา ตอนต้น Lower Secondary	มัธยมศึกษาตอนปลาย Upper Secondary Level			อุดมศึกษา Higher Level				ไม่ทราบ Unknown
สามัญ General							อาชีวศึกษา Vocational	อาชีวศึกษา- การฝึก Teacher Training	อาชีวศึกษา Teacher Training	อาชีวศึกษา Higher Technical Education	อาชีวศึกษา Higher Technical Education	อาชีวศึกษา- การฝึก Teacher Training		
ยอดรวม	25,117.6	918.7	4,624.6	4,184.9	4,238.5	3,522.7	1,131.3	4,344.3	1,412.4	513.6	84.1	138.2	TOTAL	
ชาย	12,024.9	326.5	1,935.7	2,248.9	2,248.9	1,772.1	612.9	1,947.4	756.1	169.0	44.6	69.0	MALE	
กำลังแรงงานรวม	9,316.0	229.8	1,319.7	1,797.9	1,607.3	1,271.9	474.8	1,700.8	698.6	116.0	43.6	55.1	Total Labor Force	
1. กำลังแรงงานปัจจุบัน	9,302.1	229.7	1,314.5	1,794.5	1,605.0	1,270.5	474.5	1,700.0	698.4	116.0	43.6	55.1	1. Current labor force	
1.1 ผู้จ้างทำ	9,207.9	229.0	1,310.4	1,780.7	1,584.9	1,258.8	469.8	1,674.4	686.1	115.3	43.1	55.1	1.1 Employed	
- ทำงาน	9,170.2	228.7	1,299.8	1,770.4	1,579.2	1,254.9	467.7	1,672.9	683.1	115.3	42.9	55.1	- At work	
- ไม่ทำงานแต่มีงานประจำ	37.7	0.4	10.7	10.2	5.7	3.9	2.1	1.5	3.0	0.0	0.2	-	- With job but not at work	
1.2 ผู้ว่างงาน	94.3	0.7	4.1	13.8	20.0	11.7	4.7	25.6	12.3	0.7	0.6	0.1	1.2 Unemployed	
- หางานทำ	22.1	0.3	0.5	1.6	4.6	3.7	-	5.8	4.7	0.4	0.6	-	- Looking for work	
- ไม่หางานทำ/พร้อมที่จะทำงาน	72.1	0.4	3.6	12.2	15.4	8.0	4.7	19.8	7.6	0.3	-	0.1	- Not looking/available for work	
2. กำลังแรงงานที่รอฤดูกาล	13.8	0.1	5.2	3.4	2.4	1.4	0.3	0.8	0.3	-	-	-	2. Seasonally inactive labor force	
ผู้ไม่อยู่ในกำลังแรงงาน	2,708.9	96.7	615.9	343.7	641.6	500.2	138.2	246.6	57.5	53.0	1.0	13.9	Persons not in Labor Force	
1. ที่งานบ้าน	87.9	1.3	18.7	12.0	15.9	14.4	11.5	10.2	3.7	0.2	-	0.1	1. Household work	
2. ยืนหนังสือ	1,045.3	-	0.5	131.1	459.6	342.7	77.9	25.7	6.8	0.6	0.1	0.2	2. Studies	
3. ยืนถือ ธรา/ไม่สามารถทำงานได้	973.3	89.5	529.3	129.1	73.8	58.6	18.4	47.5	13.4	8.7	0.6	4.2	3. Too young/old/incapable of work	
4. อื่น ๆ	602.4	5.9	67.5	71.6	92.4	84.5	30.4	163.2	33.5	43.6	0.2	9.4	4. Others	
หญิง	13,092.7	592.2	2,688.9	2,043.3	1,989.6	1,750.6	518.4	2,396.8	656.3	344.5	39.5	69.2	FEMALE	
กำลังแรงงานรวม	8,163.5	238.8	1,319.8	1,390.5	1,040.0	991.4	349.4	1,999.8	504.2	245.8	34.8	48.4	Total Labor Force	
1. กำลังแรงงานปัจจุบัน	8,158.0	238.7	1,316.7	1,389.0	1,039.6	991.1	349.4	1,999.8	504.2	245.8	34.8	48.4	1. Current labor force	
1.1 ผู้จ้างทำ	8,083.4	237.9	1,314.3	1,383.9	1,028.6	983.8	344.1	1,968.7	495.1	243.7	34.3	48.4	1.1 Employed	
- ทำงาน	8,055.1	237.5	1,306.1	1,377.2	1,025.9	981.4	341.5	1,964.7	494.1	243.4	34.3	48.4	- At work	
- ไม่ทำงานแต่มีงานประจำ	28.4	0.4	8.2	6.7	2.7	2.4	2.6	4.0	1.0	0.3	-	-	- With job but not at work	
1.2 ผู้ว่างงาน	74.6	0.8	2.4	5.1	11.0	7.2	5.3	31.1	9.1	2.1	0.5	-	1.2 Unemployed	
- หางานทำ	18.1	0.2	0.2	-	4.7	1.1	0.3	8.0	2.3	1.3	-	-	- Looking for work	
- ไม่หางานทำ/พร้อมที่จะทำงาน	56.5	0.6	2.2	5.1	6.3	6.1	5.0	23.1	6.8	0.8	0.5	-	- Not looking/available for work	
2. กำลังแรงงานที่รอฤดูกาล	5.5	0.1	3.1	1.5	0.4	0.4	-	-	-	-	-	-	2. Seasonally inactive labor force	
ผู้ไม่อยู่ในกำลังแรงงาน	4,929.3	353.4	1,369.1	652.7	949.6	759.2	169.0	397.0	152.1	98.7	4.7	20.8	Persons not in Labor Force	
1. ที่งานบ้าน	2,114.4	95.3	540.8	388.4	339.8	265.5	100.5	244.4	103.5	22.6	2.8	10.6	1. Household work	
2. ยืนหนังสือ	1,119.3	-	0.1	102.4	519.6	417.4	41.7	18.5	14.5	0.1	0.1	2.3	2. Studies	
3. ยืนถือ ธรา/ไม่สามารถทำงานได้	1,315.0	246.0	787.5	126.1	47.3	43.8	14.6	23.2	10.9	12.1	1.0	2.6	3. Too young/old/incapable of work	
4. อื่น ๆ	380.6	12.1	40.7	35.8	43.0	32.4	12.2	110.9	23.2	64.0	0.8	5.2	4. Others	

/ Including Short Course Vocational

ตารางที่ 3 จำนวนประชากรอายุ 15 ปีขึ้นไป จำแนกตามระดับการศึกษาที่สำเร็จ สถานภาพแรงงาน เพศ และเขตการปกครอง ทวีปอาเซียนจักร (ต่อ)

TABLE 3 POPULATION 15 YEARS AND OVER BY LEVEL OF EDUCATIONAL ATTAINMENT, LABOR FORCE STATUS, SEX AND AREA, WHOLE KINGDOM (Contd)

ไตรมาสที่ 3/2558 : Quarter 3/2015

นอกเขตเทศบาล NON-MUNICIPAL AREA

หน่วยเป็นพัน : In Thousands

สถานภาพแรงงาน	รวม	ไม่มีการศึกษา	ต่ำกว่าประถมศึกษา	ประถมศึกษา	มัธยมศึกษาตอนปลาย				อุดมศึกษา			ไม่ทราบ	LABOR FORCE STATUS	
					ไม่มี schooling	ด้อยกว่าประถมศึกษา	มัธยมศึกษาตอนต้น	Upper Secondary Level		Higher Level				
								General/Academic	Vocational	General/Academic	Academic			Technical Education
ยอดรวม	30,173.0	1,524.7	9,085.1	6,674.0	5,507.0	3,325.9	812.6	7.5	1,589.5	1,041.6	432.3	54.9	118.0	TOTAL
กำลังแรงงานรวม	21,287.1	794.8	5,741.7	5,356.7	3,473.1	2,487.4	593.5	6.0	1,417.0	909.6	356.5	50.3	100.7	Total Labor Force
1. กำลังแรงงานปัจจุบัน	21,226.3	792.1	5,716.7	5,342.7	3,462.6	2,483.4	590.8	6.0	1,415.3	909.4	356.5	50.3	100.7	1. Current Labor force
1.1 ผู้มีงานทำ	21,039.1	791.1	5,705.8	5,314.5	3,419.9	2,450.7	583.1	5.5	1,379.1	888.4	350.1	50.3	100.7	1.1 Employed
- ทำงาน	20,898.7	783.8	5,648.7	5,277.0	3,400.9	2,443.0	581.1	5.5	1,375.7	884.5	349.5	50.3	98.8	- At work
- ไม่ทำงานแต่มีงานประจำ	140.4	7.3	57.1	37.5	19.0	7.7	2.0	-	3.4	4.0	0.6	-	1.9	- With job but not at work
1.2 ผู้ว่างงาน	187.2	1.0	11.0	28.2	42.7	32.7	7.7	0.5	36.2	21.0	6.4	-	-	1.2 Unemployed
- หางานทำ	38.4	0.3	0.6	6.8	8.6	4.3	0.7	-	8.2	7.3	1.8	-	-	- Looking for work
- ไม่หางานทำ/พร้อมที่จะทำงาน	148.8	0.7	10.4	21.4	34.1	28.4	7.0	0.5	27.9	13.8	4.6	-	-	- Not Looking/available for work
2. กำลังแรงงานที่รอฤดูกาล	60.7	2.7	24.9	14.0	10.6	4.0	2.7	-	1.7	0.2	-	-	-	2. Seasonally inactive labor force
ผู้ไม่อยู่ในกำลังแรงงาน	8,885.9	729.9	3,343.4	1,317.3	2,033.9	838.5	219.1	1.6	172.6	132.0	75.8	4.6	17.3	Persons not in Labor Force
1. ทำงานบ้าน	2,640.3	155.4	947.2	546.0	435.7	299.7	72.8	0.4	83.3	73.9	16.3	1.8	7.8	1. Household work
2. เรียนหนังสือ	2,271.2	-	2.3	382.3	1,360.6	385.9	113.8	1.1	6.7	18.4	-	-	-	2. Studies
3. มีศักดิ์ ขรา/ไม่สามารถทำงานได้	3,327.9	563.4	2,284.5	277.4	94.4	56.5	8.7	-	12.5	15.4	6.8	0.7	7.7	3. Too young/old/incapable of work
4. อื่น ๆ	646.6	11.2	109.4	111.7	143.2	96.4	23.8	-	70.0	24.3	52.8	2.1	1.8	4. Others

1/ รวมอาชีพระยะสั้น 1/ Including Short Course Vocational

สถานภาพแรงงาน	รวม	ไม่มีการศึกษา	ไม่มี schooling	ต่ำกว่าประถมศึกษา	ประถมศึกษา	มัธยมศึกษาตอนต้น				มัธยมศึกษาตอนปลาย				อื่นๆ	ไม่ทราบ	LABOR FORCE STATUS		
						ประถมศึกษา	มัธยมศึกษาตอนต้น	General/Academic	สายอาชีพศึกษา	สายอาชีพศึกษา	สายอาชีพศึกษา	สายอาชีพศึกษา	สายอาชีพศึกษา				สายอาชีพศึกษา	สายอาชีพศึกษา
ยอดรวม	30,173.0	1,524.7	9,085.1	6,674.0	5,507.0	3,325.9	812.6	7.5	1,589.5	1,041.6	432.3	54.9	118.0		TOTAL			
ชาย	14,705.6	563.0	4,067.0	3,511.9	2,946.5	1,647.4	467.5	5.8	1,482.2	1,041.6	432.3	32.3	64.2		MALE			
หญิง	11,703.2	369.1	2,998.1	3,064.9	2,123.9	1,408.5	369.6	5.3	619.4	539.7	1,150.0	31.8	58.1		Total Labor Force			
1. กำลังแรงงานปัจจุบัน	11,672.5	367.4	2,989.1	3,056.3	2,118.1	1,406.8	366.8	5.3	618.4	539.6	1,150.0	31.8	58.1		1. Current labor force			
1.1 ผู้จ้างทำ	11,568.4	367.0	2,982.2	3,035.9	2,090.0	1,389.7	361.0	5.3	605.9	528.1	1,137.0	31.8	58.1		1.1 Employed			
-ทำงาน	11,482.2	362.1	2,946.1	3,009.9	2,080.6	1,386.6	359.2	5.3	604.0	526.1	1,137.0	31.8	56.9		- At work			
-ไม่ทำงานแต่มีงานประจำ	86.2	4.9	36.2	25.9	9.4	3.1	1.8	-	1.9	1.9	-	-	1.2		- With job but not at work			
1.2 ผู้ว่างงาน	104.1	0.4	6.8	20.4	28.1	17.1	12.5	-	12.5	11.5	1.3	-	-		1.2 Unemployed			
-หางานทำ	17.7	0.3	0.3	3.0	5.8	2.5	0.7	-	3.1	1.9	0.3	-	-		- Looking for work			
-ไม่หางานทำ/พร้อมที่จะทำงาน	86.4	0.1	6.5	17.4	22.4	14.7	5.2	-	9.5	9.6	1.0	-	-		- Not looking/available for work			
2. กำลังแรงงานที่ออกตลาด	30.7	1.7	9.1	8.6	5.8	1.7	2.7	-	1.0	0.2	-	-	-		2. Seasonally inactive labor force			
ผู้ไม่อยู่ในกำลังแรงงาน	3,002.4	193.9	1,068.9	447.1	822.6	239.0	97.9	0.5	55.4	37.4	33.2	0.5	6.2		Persons not in Labor Force			
1. ทำงานบ้าน	104.5	4.6	33.4	18.5	19.4	12.9	3.6	-	4.5	5.6	0.9	0.2	1.1		1. Household work			
2. ยืนหนังสือ	1,060.9	-	0.7	200.5	640.9	139.0	70.6	0.5	1.2	7.7	-	-	-		2. Studies			
3. ยืนถือ ขว/ไม่สามารถทำงานได้	1,453.8	185.1	977.5	154.2	70.5	35.1	6.1	-	7.6	10.2	3.2	0.4	4.0		3. Too young/old/incapable of work			
4. อื่น ๆ	383.1	4.3	57.3	73.8	91.9	52.0	17.7	-	42.2	13.9	29.1	-	1.1		4. Others			
หญิง	15,467.4	961.7	5,018.1	3,162.0	2,560.5	1,678.5	345.1	1.7	914.8	464.5	284.1	22.6	53.8		FEMALE			
กำลังแรงงานรวม	9,583.9	425.6	2,743.6	2,291.8	1,349.3	1,078.9	223.9	0.6	797.6	369.9	241.5	18.6	42.6		Total Labor Force			
1. กำลังแรงงานปัจจุบัน	9,553.8	424.7	2,727.7	2,286.4	1,344.5	1,076.7	223.9	0.6	796.9	369.9	241.5	18.6	42.6		1. Current labor force			
1.1 ผู้จ้างทำ	9,470.7	424.1	2,723.6	2,278.7	1,329.9	1,061.1	222.1	0.1	773.3	360.4	235.8	18.6	42.6		1.1 Employed			
-ทำงาน	9,416.5	421.7	2,702.6	2,267.1	1,320.3	1,056.4	221.9	0.1	771.7	358.3	235.8	18.6	41.8		- At work			
-ไม่ทำงานแต่มีงานประจำ	54.2	2.4	21.0	11.6	9.6	4.6	0.2	-	1.5	2.0	0.6	-	0.8		- With job but not at work			
1.2 ผู้ว่างงาน	83.1	0.6	4.1	7.7	14.5	15.6	1.8	0.5	23.7	9.5	5.1	-	-		1.2 Unemployed			
-หางานทำ	20.7	-	0.3	3.8	2.8	1.8	-	-	5.2	5.4	1.4	-	-		- Looking for work			
-ไม่หางานทำ/พร้อมที่จะทำงาน	62.4	0.6	3.9	3.9	11.7	13.8	1.8	0.5	18.5	4.2	3.7	-	-		- Not looking/available for work			
2. กำลังแรงงานที่ออกตลาด	30.1	1.0	15.9	5.4	4.8	2.3	-	-	0.7	-	-	-	-		2. Seasonally inactive labor force			
ผู้ไม่อยู่ในกำลังแรงงาน	5,883.6	536.1	2,274.5	870.2	1,211.3	599.6	121.2	1.1	117.2	94.6	42.6	4.1	11.1		Persons not in Labor Force			
1. ทำงานบ้าน	2,535.8	150.9	913.8	527.5	416.4	286.8	69.3	0.4	78.8	68.3	15.3	1.6	6.8		1. Household work			
2. ยืนหนังสือ	1,210.3	-	1.7	181.8	719.8	246.9	43.2	0.7	5.5	10.7	-	-	-		2. Studies			
3. ยืนถือ ขว/ไม่สามารถทำงานได้	1,874.0	378.3	1,307.0	123.2	23.9	21.4	2.6	-	4.9	5.2	3.6	0.4	3.7		3. Too young/old/incapable of work			
4. อื่น ๆ	263.5	6.9	52.1	37.8	51.2	44.4	6.1	-	27.9	10.4	23.7	2.1	0.7		4. Others			

/ รวมอาชีพระยะสั้น / Including Short Course Vocational

ตารางที่ 4 จำนวนผู้จ้างทำ งานตามระดับการศึกษาที่สำเร็จ อาชีพ ทัวราชอาณาจักร
TABLE 4 EMPLOYED PERSONS BY LEVEL OF EDUCATIONAL ATTAINMENT, OCCUPATION , WHOLE KINGDOM

ไตรมาสที่ 3/2558 : Quarter 3/2015

หน่วยเป็นพัน : In Thousands

อาชีพ	รวม	ไม่มีการศึกษา	ต่ำกว่าประถมศึกษา	ประถมศึกษาไม่สมบูรณ์	ประถมศึกษา	มัธยมศึกษาตอนปลาย				อุดมศึกษา			อื่นๆ	ไม่ทราบ	OCCUPATION
						มัธยมศึกษาตอนต้น	ประถมศึกษา	สายวิชาชีพ	สายวิชาการ	สายวิชาชีพ	สายวิชาการ	สายวิชาชีพ			
	Total	No schooling	Incomplete primary	Primary	Lower Secondary	General/Academic	Vocational	Teacher Training	Academic	Higher Technical Education	Teacher Training	Others	Unknown		
ยอดรวม	38,330.4	1,258.0	8,330.5	8,479.1	6,033.4	4,693.4	1,396.9	6.3	5,022.2	2,069.7	709.1	127.7	204.2	TOTAL	
1. ผู้จัดการ ข้าราชการระดับอาวุโส และผู้บริหารอื่นๆ	1,519.9	5.7	116.6	140.1	121.9	197.9	56.4	-	702.2	135.9	34.8	-	8.4	1. managers, senior officials and legislators	
2. ผู้ประกอบวิชาชีพด้านต่างๆ	2,154.8	0.0	8.6	14.8	29.9	56.8	29.6	0.1	1,364.1	174.2	472.0	0.9	3.8	2. Professionals	
3. เจ้าหน้าที่เทคนิคและผู้ประกอบวิชาชีพที่เกี่ยวข้องกับด้านต่างๆ	1,736.4	3.4	38.4	62.4	88.8	183.4	105.8	-	943.0	274.4	25.8	0.6	10.3	3. Technicians and associate professionals	
4. เสมียน	1,443.3	0.7	12.9	42.5	131.9	229.6	125.3	0.1	638.2	225.5	31.8	-	4.8	4. Clerks	
5. พนักงานบริการและผู้จำหน่ายสินค้า	7,327.0	157.2	1,302.9	1,425.8	1,352.1	1,267.0	398.9	0.6	849.5	451.2	77.4	7.3	37.2	5. Service workers and sell goods	
6. ผู้ปฏิบัติงานที่มีชื่อในด้านการเกษตร ป่าไม้ และประมง	12,183.2	494.6	4,845.0	3,534.1	1,607.5	1,096.3	179.6	4.1	177.4	190.4	34.0	3.9	16.2	6. Skilled agricultural forest and fishery workers	
7. ช่างฝีมือ และผู้ปฏิบัติงานที่เกี่ยวข้อง	4,282.9	114.3	775.5	1,129.7	894.6	528.2	246.6	0.5	179.5	356.6	15.9	19.9	21.7	7. Craft and associate professionals	
8. ผู้ควบคุมเครื่องจักรโรงงานและเครื่องจักรและผู้ปฏิบัติงานด้านการประกอบ	3,726.3	119.3	343.5	906.9	1,035.9	762.6	171.1	0.8	96.3	190.4	10.2	53.6	35.7	8. Plant and machine controllers and assemblers	
9. ผู้ประกอบอาชีพงานพื้นฐาน	3,873.6	361.5	883.1	1,222.1	759.1	363.3	81.3	-	38.2	67.8	5.2	41.6	50.4	9. Elementary occupations	
10. คนงานซึ่งมีชื่อจำแนกไม่เหมาะสม	83.1	1.3	4.1	0.7	11.7	8.3	2.2	-	33.8	3.2	2.0	-	15.7	10. Workers not classifiable by occupation	

1/ รวมอาชีพระยะสั้น 1/ Including Short Course Vocational

ตารางที่ 4 จำนวนผู้จ้างทำ จำแนกตามระดับการศึกษาที่สำเร็จ อาชีพ และเพศ ทั้งราชอาณาจักร
TABLE 4 EMPLOYED PERSONS BY LEVEL OF EDUCATIONAL ATTAINMENT, OCCUPATION AND SEX, WHOLE KINGDOM

ไตรมาสที่ 3/2558 : Quarter 3/2015

หน่วยเป็นพัน : In Thousands

อาชีพ Occupation	รวม Total	ไม่มี การศึกษา No schooling	ต่ำกว่า ประถมศึกษา Incomplete primary	ประถมศึกษา Primary	มัธยมศึกษาตอนต้น Upper Secondary Level				อุดมศึกษา Higher Level			ไม่ทราบ Unknown	อาชีพ OCCUPATION
					มัธยมศึกษา ตอนต้น Lower Secondary	สามัญ General/ Academic	สายอาชีพ- ศึกษา Vocational	สายวิชา- การศึกษา Teacher Training	สายอาชีพ สายวิชาชีพ Higher Technical Education	สายวิชา- การศึกษา Teacher Training	อื่นๆ Others		
ชาย	20,776.3	596.0	4,292.6	4,816.5	2,648.5	830.7	5.7	2,280.3	1,214.2	229.0	74.8	113.1	MALE
1. ผู้จัดการ ข้าราชการระดับอาวุโส และผู้บริหารหน่วยงาน	1,035.2	3.6	92.6	1,107.7	145.1	40.7	-	420.8	106.8	18.4	-	5.1	1. managers, senior officials and Legislators
2. ผู้ประกอบวิชาชีพชั้นต่างๆ	878.1	0.0	5.3	7.7	23.7	14.8	-	624.9	57.3	125.0	0.4	0.7	2. Professionals
3. เจ้าหน้าที่เทคนิคและผู้ประกอบวิชาชีพที่เกี่ยวข้องกันต่างๆ	819.6	1.6	19.9	31.8	116.0	52.2	-	370.3	150.3	9.1	0.5	7.4	3. Technicians and associate professionals
4. เสมียน	426.8	0.2	4.4	20.2	80.1	35.7	0.0	154.1	62.4	5.2	-	0.7	4. Clerks
5. พนักงานบริการและผู้จำหน่ายสินค้า	2,946.8	56.9	418.6	556.5	564.0	163.3	0.3	359.2	202.0	28.8	4.2	19.4	5. Service workers and sell goods
6. ผู้ปฏิบัติงานที่มีฝีมือในด้านการเกษตร ป่าไม้ และประมง	6,916.4	226.1	2,618.6	1,978.0	668.9	124.0	4.0	111.5	137.7	22.4	2.5	10.5	6. Skilled agricultural, forest and fishery workers
7. ช่างฝีมือ และผู้ปฏิบัติงานที่เกี่ยวข้อง	3,173.0	70.5	490.1	828.4	372.1	220.5	0.5	130.6	322.7	9.4	9.3	17.4	7. Craft and associate professionals
8. ผู้ควบคุมเครื่องจักรโรงงานและเครื่องจักร และผู้ปฏิบัติงานด้านการประกอบ	2,587.2	70.9	265.8	625.2	493.6	135.7	0.8	75.9	144.3	8.0	34.6	23.0	8. Plant and machine controllers and assemblers
9. ผู้ประกอบอาชีพพื้นฐาน	1,947.3	166.2	376.0	657.5	177.6	41.6	-	17.3	29.5	1.7	23.3	19.8	9. Elementary occupations
10. คนงานซึ่งมิได้จำแนกไว้ในหมวดอื่น	45.9	-	1.3	0.7	7.3	2.2	-	15.7	1.2	1.0	-	9.2	10. Workers not classifiable by occupation
หญิง	17,554.1	662.0	4,037.9	3,662.6	2,044.9	566.2	0.6	2,742.0	855.5	480.0	52.9	91.1	FEMALE
1. ผู้จัดการ ข้าราชการระดับอาวุโส และผู้บริหารหน่วยงาน	484.7	2.0	24.0	29.5	52.9	15.7	-	281.4	29.1	16.5	-	3.3	1. managers, senior officials and Legislators
2. ผู้ประกอบวิชาชีพชั้นต่างๆ	1,276.7	-	3.2	7.1	33.1	14.9	0.1	739.2	116.9	347.1	0.5	3.1	2. Professionals
3. เจ้าหน้าที่เทคนิคและผู้ประกอบวิชาชีพที่เกี่ยวข้องกันต่างๆ	916.8	1.8	18.5	30.6	67.4	53.7	-	572.8	124.2	16.7	0.1	3.0	3. Technicians and associate professionals
4. เสมียน	1,016.6	0.5	8.5	22.4	149.4	89.6	0.1	484.1	163.1	26.6	-	4.1	4. Clerks
5. พนักงานบริการและผู้จำหน่ายสินค้า	4,380.1	100.3	884.2	869.4	703.0	235.6	0.3	490.2	249.2	48.6	3.1	17.8	5. Service workers and sell goods
6. ผู้ปฏิบัติงานที่มีฝีมือในด้านการเกษตร ป่าไม้ และประมง	5,266.8	288.6	2,226.4	1,556.1	427.4	55.6	0.1	65.9	52.8	11.6	1.5	5.7	6. Skilled agricultural, forest and fishery workers
7. ช่างฝีมือ และผู้ปฏิบัติงานที่เกี่ยวข้อง	1,110.0	43.9	285.4	301.3	156.1	26.1	-	48.9	33.9	6.4	10.5	4.3	7. Craft and associate professionals
8. ผู้ควบคุมเครื่องจักรโรงงานและเครื่องจักร และผู้ปฏิบัติงานด้านการประกอบ	1,139.0	48.4	77.7	281.7	269.0	35.4	-	20.5	46.1	2.2	19.0	12.7	8. Plant and machine controllers and assemblers
9. ผู้ประกอบอาชีพพื้นฐาน	1,926.3	195.3	507.1	564.7	185.7	39.7	-	21.0	38.3	3.4	18.2	30.6	9. Elementary occupations
10. คนงานซึ่งมิได้จำแนกไว้ในหมวดอื่น	37.1	1.3	2.8	-	1.0	-	-	18.1	2.0	1.0	-	6.6	10. Workers not classifiable by occupation

1./ รวมอาชีพระยะสั้น 2./ Including Short Course Vocational

ตารางที่ 4 จำนวนผู้จ้างทำ จำแนกตามระดับการศึกษาที่สำเร็จ อาชีพ เพศ และเขตการปกครอง ทั้งราชอาณาจักร (ต่อ)

TABLE 4 EMPLOYED PERSONS BY LEVEL OF EDUCATIONAL ATTAINMENT, OCCUPATION, SEX AND AREA, WHOLE KINGDOM (Contd.)

อาชีพ	ไมเขตเทศบาล MUNICIPAL AREA										รวม	ไม่มีการศึกษา No schooling	ต่ำกว่า Incomplete primary	ประถมศึกษา Primary	มัธยมศึกษา ตอนต้น Lower Secondary	มัธยมศึกษาตอนปลาย Upper Secondary Level				อุดมศึกษา Higher Level		อื่นๆ Others	ไม่ทราบ Unknown	OCCUPATION
	Total	ไม่มีการศึกษา No schooling	ต่ำกว่า Incomplete primary	ประถมศึกษา Primary	มัธยมศึกษา ตอนต้น Lower Secondary	General/ Academic	สายสามัญ General/Vocational	สายอาชีพ ศึกษา Vocational	สายวิชา- การศึกษา Teacher Training	สายวิชาการ Academic						สายวิชาชีพ Higher Technical Education	สายวิชา- การศึกษา Teacher Training	สายวิชา- การศึกษา Teacher Training	สายวิชา- การศึกษา Teacher Training	สายวิชา- การศึกษา Teacher Training				
																					สายสามัญ General/ Academic			
ยอดรวม	17,291.3	466.9	2,624.8	3,164.6	2,613.5	2,242.7	813.8	0.8	3,643.1	1,181.2	359.0	77.4	103.5	TOTAL										
ชาย	9,207.9	229.0	1,310.4	1,780.7	1,584.9	1,258.8	469.8	0.4	1,674.4	686.1	1,153.3	43.1	55.1	MALE										
1. ผู้จัดการข้าราชการระดับอาวุโส และผู้บัญชาการพิเศษ	596.1	0.2	36.2	36.0	39.1	65.8	29.8	-	303.5	73.0	9.8	-	2.8	1. managers, senior officials and Legislators										
2. ผู้ประกอบวิชาชีพด้านต่างๆ	636.5	0.0	2.2	3.8	10.6	13.8	10.4	-	497.2	39.2	58.8	0.3	0.2	2. Professionals										
3. เจ้าหน้าที่เทคนิคและผู้ประกอบวิชาชีพ ที่เกี่ยวข้องกับด้านต่างๆ	554.1	0.9	9.2	19.0	34.0	71.7	33.7	-	291.5	85.2	5.1	0.5	3.2	3. Technicians and associate professionals										
4. เสมียน	283.7	0.2	2.8	14.0	36.5	50.4	24.5	0.0	111.4	40.0	3.8	-	0.1	4. Clerks										
5. พนักงานบริการและผู้จำหน่ายสินค้า	1,914.2	44.1	231.4	340.1	378.8	362.7	113.7	0.2	271.7	136.3	17.3	3.8	14.2	5. Service workers and sell goods										
6. ผู้ปฏิบัติงานที่มีฝีมือในด้านการเกษตร ป่าไม้ และประมง	1,350.3	31.2	543.6	377.9	178.2	125.0	27.9	0.1	33.2	24.5	5.8	0.7	2.4	6. Skilled agricultural forest and fishery workers										
7. ช่างฝีมือ และผู้ปฏิบัติงานที่เกี่ยวข้อง	1,594.5	33.8	188.4	406.0	346.9	188.6	127.6	0.1	94.1	188.0	7.6	5.1	8.5	7. Craft and associate professionals										
8. ผู้ควบคุมเครื่องจักรโรงงานและเครื่องจักร และผู้ปฏิบัติงานด้านการประกอบ	1,476.0	40.4	150.7	345.5	402.8	286.5	81.0	-	48.1	84.4	5.2	20.5	10.9	8. Plant and machine controllers and assemblers										
9. ผู้ประกอบอาชีพงานพื้นฐาน	765.7	78.2	145.9	238.3	150.7	87.0	19.2	-	10.9	14.3	1.0	12.3	7.9	9. Elementary occupations										
10. คนงานซึ่งมิได้จำแนกไว้ในหมวดอื่น	36.8	-	-	-	7.3	7.3	2.1	-	12.8	1.2	1.0	-	5.0	10. Workers not classifiable by occupation										

รวมอาชีพระยะสั้น Including Short Course Vocational

ไตรมาสที่ 3/2558 : Quarter 3/2015

หน่วยเป็นพัน : In Thousands

ตารางที่ 4 จำนวนผู้จ้างงาน จำแนกตามระดับการศึกษาที่สำเร็จ อาชีพ เพศ และเขตการปกครอง ทวีปราชอาณาจักร (ต่อ)

TABLE 4 EMPLOYED PERSONS BY LEVEL OF EDUCATIONAL ATTAINMENT, OCCUPATION, SEX AND AREA, WHOLE KINGDOM (Contd.)

อาชีพ Occupation	รวม Total	ไม่มีการศึกษา No schooling	ต่ำกว่า ประถมศึกษา Incomplete primary	ประถมศึกษา Primary	มัธยมศึกษาตอนปลาย Upper Secondary Level				อุดมศึกษา Higher Level			อื่นๆ Others	ไม่ทราบ Unknown	OCCUPATION
					มัธยมศึกษา ตอนต้น Lower Secondary	สายสามัญ General/ Academic	สายอาชีพ- ศึกษา Vocational	สายวิชา- การศึกษา Teacher Training	สายวิชาการ Academic	สายวิชาชีพ Higher Technical Education				
										สายวิชา- การศึกษา Teacher Training	สายวิชา- การศึกษา Teacher Training			
หญิง Female	8,083.4	237.9	1,314.3	1,383.9	983.8	344.1	0.5	1,968.7	495.1	243.7	34.3	48.4	FEMALE	
1. ผู้จัดการ ข้าราชการระดับอาวุโส และผู้บริหารระดับสูง Senior managers and executives	342.8	1.2	9.8	14.2	28.6	12.1	-	229.0	17.5	14.1	-	0.4	1. managers, senior officials and Legislators	
2. ผู้ประกอบวิชาชีพด้านต่างๆ Various professions	817.9	-	2.5	4.1	19.7	8.8	-	540.5	69.6	161.9	0.5	2.7	2. Professionals	
3. เจ้าหน้าที่เทคนิคและผู้ประกอบวิชาชีพ ที่เกี่ยวข้องกับด้านต่างๆ Technicians and associate professionals	655.1	1.5	9.2	17.9	39.8	35.2	-	442.9	76.1	12.6	0.1	2.0	3. Technicians and associate professionals	
4. เสมียน Clerks	641.1	-	4.9	13.4	94.6	50.8	0.1	322.6	97.0	16.1	-	3.9	4. Clerks	
5. พนักงานบริการและผู้จำหน่ายสินค้า Service workers and sell goods	2,589.5	62.7	475.2	495.5	403.6	170.4	0.3	344.6	152.1	24.8	2.4	13.3	5. Service workers and sell goods	
6. ผู้ปฏิบัติงานที่มีฝีมือในด้านการเกษตร ป่าไม้ และประมง Skilled agricultural forest and fishery workers	966.7	32.4	430.5	280.8	77.7	11.6	0.1	14.1	12.0	4.3	0.8	0.7	6. Skilled agricultural forest and fishery workers	
7. ช่างฝีมือ และผู้ปฏิบัติงานที่เกี่ยวข้อง Craft and associate professionals	524.0	16.3	108.3	146.8	79.6	14.6	-	31.8	21.5	4.8	6.8	1.7	7. Craft and associate professionals	
8. ผู้ควบคุมเครื่องจักรโรงงานและเครื่องจักร และผู้ปฏิบัติงานด้านการประกอบ และประกอบอาชีพงานพื้นฐาน Elementary occupations	596.1	27.0	40.8	155.5	150.0	18.3	-	13.1	22.5	1.6	12.4	7.7	8. Plant and machine controllers and assemblers	
9. ผู้ประกอบอาชีพงานพื้นฐาน Elementary occupations	920.2	95.4	233.3	255.7	89.2	22.3	-	15.0	24.9	2.5	11.3	11.0	9. Elementary occupations	
10. คนงานซึ่งมิได้จำแนกไว้ในหมวดอื่น Workers not classifiable by occupation	30.0	1.3	-	-	1.0	-	-	15.1	2.0	1.0	-	5.2	10. Workers not classifiable by occupation	

1/ รวมอาชีพระยะสั้น 1/ Including Short Course Vocational

หน่วยเป็นพัน : In Thousands

ไตรมาสที่ 3/2558 : Quarter 3/2015

ตารางที่ 4 จำนวนผู้มีงานทำ จำแนกตามระดับการศึกษาที่สำเร็จ อาชีพ เพศ และเขตการปกครอง ทั้งราชอาณาจักร (ต่อ)

TABLE 4. EMPLOYED PERSONS BY LEVEL OF EDUCATIONAL ATTAINMENT, OCCUPATION, SEX AND AREA, WHOLE KINGDOM (Contd.)

อาชีพ	รวม	ไม่มีการศึกษา	ต่ำกว่าประถมศึกษา	ประถมศึกษา	มัธยมศึกษาตอนปลาย				อุดมศึกษา				อื่น ๆ	ไม่ทราบ	OCCUPATION	
					รวม schooling	No	Incomplete primary	Primary	Upper Secondary Level		Higher Level					Others
									Lower Secondary	General/Academic	Vocational	Teacher Training				
ยอดรวม	21,039.1	791.1	5,705.8	5,314.5	3,419.9	2,450.7	583.1	5.5	1,379.1	888.4	350.1	50.3	100.7	TOTAL		
ชาย	11,568.4	367.0	2,982.2	3,035.9	2,090.0	1,389.7	361.0	5.3	605.9	528.1	113.7	31.8	58.1	MALE		
1. ผู้จัดการ ข้าราชการระดับอาวุโส และผู้ปฏิบัติงานหลาย	439.2	3.4	56.4	74.7	52.4	79.3	11.0	-	117.3	33.9	8.6	-	2.3	1. managers, senior officials and Legislators		
2. ผู้ประกอบวิชาชีพด้านต่าง ๆ	241.6	-	3.1	3.9	7.8	9.9	4.4	-	127.7	18.1	66.1	0.1	0.5	2. Professionals		
3. เจ้าหน้าที่เทคนิคและผู้ประกอบวิชาชีพที่เกี่ยวข้องกันด้านต่าง ๆ	265.4	0.7	10.7	12.7	26.6	44.3	18.5	-	78.8	65.0	4.0	-	4.2	3. Technicians and associate professionals		
4. เสียน	143.1	-	1.6	6.2	27.2	29.7	11.2	-	42.7	22.4	1.4	-	0.6	4. Clerks		
5. พนักงานบริการและเจ้าหน้าที่อื่น ๆ	1,032.6	12.8	187.2	216.4	194.9	201.3	49.6	0.1	87.5	65.6	11.5	0.4	5.2	5. Service workers and sell goods		
6. ผู้ปฏิบัติงานที่มีฝีมือในด้านการเกษตร ป่าไม้ และประมง	5,566.1	194.8	2,075.0	1,600.1	894.0	544.0	96.1	4.0	78.3	113.2	16.6	1.8	8.1	6. Skilled agricultural forest and fishery workers		
7. ช่างฝีมือ และผู้ปฏิบัติงานที่เกี่ยวข้อง	1,578.5	36.7	301.7	422.4	354.4	183.5	92.9	0.4	36.6	134.8	1.9	4.3	8.9	7. Craft and associate professionals		
8. ผู้ควบคุมเครื่องจักรโรงงานและเครื่องจักร และผู้ปฏิบัติงานด้านการประกอบ	1,111.2	30.6	115.1	279.7	306.5	207.2	54.7	0.8	27.7	59.9	2.8	14.1	12.1	8. Plant and machine controllers and assemblers		
9. ผู้ประกอบอาชีพงานพื้นฐาน	1,181.6	88.0	230.1	419.2	286.1	90.6	22.4	-	6.4	15.2	0.8	11.1	11.9	9. Elementary occupations		
10. คนงานซึ่งมีใจจำแนกไว้ในหมวดอื่น	9.2	-	1.3	0.7	-	-	0.2	-	2.9	-	-	-	4.2	10. Workers not classifiable by occupation		

I/ รวมอาชีพระยะสั้น I/ Including Short Course Vocational

ตารางที่ 4 จำนวนผู้จ้างงาน จำแนกตามระดับการศึกษาที่สำเร็จ อาชีพ เพศ และเขตการปกครอง ทวีราชอาณาจักร (ต่อ)

TABLE 4. EMPLOYED PERSONS BY LEVEL OF EDUCATIONAL ATTAINMENT, OCCUPATION, SEX AND AREA, WHOLE KINGDOM (Contd.)

หน่วยเป็นพัน : in Thousands

อาชีพ	รวม	ไม่มีการศึกษา	ต่ำกว่าประถมศึกษา	มัธยมศึกษาตอนปลาย				อุดมศึกษา				อื่นๆ	ไม่ทราบ	OCCUPATION
				ไม่มีการศึกษา	ประถมศึกษา	มัธยมศึกษาตอนต้น	Upper Secondary Level		Higher Level		L/ Others			
							General/Academic	Vocational	สายวิชาชีพ	สายวิชาการ				
Total	9,470.7	424.1	2,723.6	2,278.7	1,329.9	1,061.1	222.1	0.1	773.3	360.4	236.4	18.6	42.6	FEMALE
1. ผู้จัดการข้าราชการอาวุโสและผู้ปฏิบัติงานนาย	141.9	0.8	14.2	15.3	14.5	24.2	3.6	-	52.5	11.6	2.4	-	2.9	1. managers, senior officials and Legislators
2. ผู้ประกอบวิชาชีพด้านต่างๆ	458.8	-	0.8	3.0	3.9	13.4	6.1	0.1	198.7	47.4	185.1	-	0.4	2. Professionals
3. เจ้าหน้าที่เทคนิคและผู้ประกอบวิชาชีพที่เกี่ยวข้องกันด้านต่างๆ	261.7	0.2	9.3	12.7	10.4	27.7	18.5	-	129.9	48.0	4.1	-	0.9	3. Technicians and associate professionals
4. เสมียน	375.5	0.5	3.7	8.9	30.5	54.8	38.8	-	161.5	66.1	10.5	-	0.3	4. Clerks
5. พนักงานบริการและผู้จำหน่ายสินค้า	1,790.6	37.6	409.1	373.9	333.9	299.4	65.2	-	145.6	97.2	23.8	0.6	4.5	5. Service workers and sell goods
6. ผู้ปฏิบัติงานที่มีฝีมือในด้านการเกษตร ป่าไม้ และประมง	4,300.1	236.2	1,795.9	1,275.3	493.6	349.6	44.0	-	51.8	40.8	7.3	0.6	5.1	6. Skilled agricultural forest and fishery workers
7. ช่างฝีมือ และผู้ปฏิบัติงานที่เกี่ยวข้อง	585.9	27.6	177.2	154.5	101.2	76.5	11.6	-	17.1	12.4	1.6	3.7	2.6	7. Craft and associate professionals
8. ผู้ควบคุมเครื่องจักรโรงงานและเครื่องจักรและผู้ปฏิบัติงานด้านการประกอบ	542.9	21.3	36.9	126.2	179.3	119.0	17.0	-	7.4	23.6	0.6	6.6	5.0	8. Plant and machine controls and assemblers
9. ผู้ประกอบอาชีพงานพื้นฐาน	1,006.2	99.9	273.8	309.0	162.8	96.5	17.4	-	6.0	13.4	1.0	7.0	19.6	9. Elementary occupations
10. คนงานซึ่งมิได้จำแนกไว้ในหมวดอื่น	7.1	-	2.8	-	-	-	-	-	2.9	-	-	-	1.4	10. Workers not classifiable by occupation

L/ รวมอาชีพในระยะสั้น I/ Including Short Course Vocational

ตารางที่ 5 จำนวนผู้สำเร็จงานด้านจำนวนตามระดับการศึกษาที่สำเร็จ อุตสาหกรรม ทั้งราชอาณาจักร
TABLE 5 EMPLOYED PERSONS BY LEVEL OF EDUCATIONAL ATTAINMENT, INDUSTRY, WHOLE KINGDOM

อุตสาหกรรม Industry	มัธยมศึกษาตอนปลาย Upper Secondary Level										อุดมศึกษา Higher Level			รวม Total	ไม่มี การศึกษา No schooling	ต่ำกว่า ประถมศึกษา Incomplete primary	ประถมศึกษา Primary	มัธยมศึกษา ตอนต้น Lower Secondary	มัธยมศึกษา ตอนต้น Lower Secondary			อื่นๆ/ Others ^{1/}	ไม่ทราบ Unknown	INDUSTRY
	สามัญ General/Academic		สายอาชีพ Vocational		สายวิชา- การศึกษา Teacher Training		สายวิชาการ Academic		สายวิชาชีพ Technical Education		สายวิชา- การศึกษา Teacher Training													
	4,693.4	1,396.9	6.3	5,022.2	2,069.7	709.1	127.7	204.2																
ยอดรวม	38,330.4	1,258.0	8,330.5	4,479.1	6,033.4	4,693.4	1,396.9	6.3	5,022.2	2,069.7	709.1	127.7	204.2	TOTAL										
1.เกษตรกรรม วนป่าไม้ และกบฏบง	13,005.7	581.6	5,094.8	3,809.7	1,731.6	1,130.8	189.9	4.1	197.4	199.0	35.1	4.7	27.0	1. Agriculture, forestry and fishing										
2.การทำเหมืองแร่ แร่ชนิดอื่น	75.9	0.7	12.0	15.9	10.3	6.0	3.7	-	19.6	6.3	-	1.2	0.2	2. Mining and quarrying										
3. กบฏบิต	6,365.4	289.9	692.8	1,251.4	1,334.0	1,049.9	306.2	-	714.9	530.1	31.6	100.9	63.8	3. Manufacturing										
4. ไฟฟ้า ก๊าซ ไอน้ำและระบบปรับอากาศ	100.2	0.8	4.0	5.6	9.4	4.4	8.0	-	43.3	23.9	1.0	-	-	4. Electricity, gas, steam and air conditioning supply										
5. การจัดการน้ำ การจัดการและกบฏน้ำเสีย ของเสีย และสิ่งปฏิกูล	69.4	1.0	13.4	13.6	10.7	9.1	4.4	-	9.3	6.2	0.9	-	0.8	5. Water supply, sewerage, waste management and remediation activities										
6. การก่อสร้าง	2,165.4	86.3	420.7	713.9	430.3	179.8	63.5	-	145.6	102.8	2.1	7.8	12.6	6. Construction										
7. กบฏขนส่ง และกบฏขนส่ง การพยานยนต์	6,111.3	134.6	955.2	1,110.1	1,066.5	942.0	390.0	0.5	935.6	478.7	61.0	4.3	33.0	7. Wholesale and retail trade, repair of motor vehicles and motorcycles										
8. กบฏขนส่ง และกบฏที่เกี่ยวกับตัว	1,223.5	12.4	145.3	276.4	267.0	187.5	66.7	0.4	192.3	61.9	5.9	0.5	7.5	8. Transportation and storage										
9. ที่พักแรมและบริการด้านอาหาร	2,384.8	82.3	469.6	582.7	518.7	393.3	113.3	0.1	256.7	127.1	18.6	2.5	19.9	9. Accommodation and food service activities										
10. ซ้ำข้อมูลและกบฏสื่อสาร	239.3	-	1.2	3.2	7.7	14.0	15.2	-	171.3	18.4	8.3	-	0.2	10. Information and communication										
11. กิจกรรมทางการเงินและกบฏประกันภัย	522.9	-	10.2	12.4	24.9	41.7	21.5	-	350.2	46.3	14.7	-	1.1	11. Financial and insurance activities										
12. กิจกรรมก่อสร้างที่มึนทรัพย์	209.4	1.9	24.7	28.3	26.0	24.3	10.1	-	72.0	20.8	0.4	-	0.8	12. Real estate activities										
13. กิจกรรมทางวิชาชีพ วิทยาศาสตร์ และเทคโนโลยี	348.4	0.6	8.3	15.6	17.0	20.0	9.9	-	241.8	28.6	6.6	-	-	13. Professional, scientific and technical activities										
14. กิจกรรมการบริการและการบริการสนับสนุน	517.5	10.5	58.5	129.9	103.4	66.1	19.3	-	94.7	27.3	3.7	1.2	2.9	14. Administrative and support service activities										
15. การบริการราชการ การป้องกันประเทศ การประกันสังคม	1,609.8	1.1	106.6	125.9	132.5	266.4	79.2	0.7	701.8	150.0	41.2	0.1	4.6	15. Public administration and defence; compulsory social security										
16. การศึกษา	1,164.7	3.1	33.0	45.7	32.9	61.6	19.1	0.6	488.3	32.7	444.4	0.8	2.7	16. Education										
17. กิจกรรมด้านสุขภาพและงานสังคมสงเคราะห์	652.1	3.7	36.3	32.3	48.4	102.4	23.2	-	235.0	137.9	27.1	0.2	5.5	17. Human health and social work activities										
18. ศิลปะ ความบันเทิง และนันทนาการ	266.4	2.0	43.3	54.3	49.8	41.8	10.6	-	42.7	18.2	1.9	0.1	1.8	18. Arts, entertainment and recreation										
19. กิจกรรมบริการด้านอื่น ๆ	781.4	15.1	132.8	185.3	168.0	127.1	36.2	-	64.0	46.7	2.8	0.6	2.9	19. Other service activities										
20. กิจกรรมการจ้างงานในครัวเรือนส่วนบุคคล การผลิตสินค้าและบริการที่เชื่อมโยงถึงกันส่วนบุคคล	224.0	29.2	62.5	64.0	32.5	18.2	3.0	-	5.0	2.5	0.8	3.0	3.3	20. Activities of households as employers, undifferentiated goods and services-producing activities of households for own use										
21. กิจกรรมขององค์กรระหว่างประเทศ	2.6	-	-	-	-	0.2	0.8	-	1.6	-	-	-	-	21. Activities of extraterritorial organizations and bodies										
22. ไม่ทราบ	90.4	1.3	5.4	3.1	12.1	6.9	3.3	-	39.4	4.4	1.0	-	13.7	22. Unknown										

^{1/} รวมผู้เชี่ยวชาญ I/ Including Short Course Vocational

ไตรมาสที่ 3/2558 : Quarter 3/2015 หน่วยเป็นพัน : In Thousands

ตารางที่ 5 จำนวนผู้สำเร็จงานทำ ด้านตามระดับการศึกษาที่สำเร็จ อุตสาหกรรม และเพศ ทั้งราชอาณาจักร
TABLE 5 EMPLOYED PERSONS BY LEVEL OF EDUCATIONAL ATTAINMENT, INDUSTRY AND SEX, WHOLE KINGDOM

อุตสาหกรรม	รวม	ไม่มี การศึกษา	ต่ำกว่า ประถมศึกษา	ประถมศึกษา	มัธยมศึกษาตอนปลาย				อุดมศึกษา			อื่น ๆ / Others	ไม่ทราบ	INDUSTRY	
					มัธยมศึกษา ตอนต้น	มัธยมศึกษา ตอนต้น	สายวิชา- ศึกษา	สายวิชา- การศึกษ	สายวิชา- การศึกษ	สายวิชา- การศึกษ	สายวิชา- การศึกษ				สายวิชา- การศึกษ
Total	20,776.3	596.0	4,292.6	4,816.5	2,648.5	830.7	5.7	2,280.3	1,214.2	229.0	74.8	113.1	MALE		
1.เกษตรกรรม การป่าไม้ และการประมง	7,421.0	272.9	2,746.1	2,163.0	689.6	130.9	4.0	126.6	1,447.7	23.4	3.2	187.1	1. Agriculture, forestry and fishing		
2.การขุดเจาะเหมืองแร่ และเหมืองหิน	55.7	-	8.6	14.6	9.0	5.2	3.5	8.3	5.1	-	1.2	0.2	0.2. Mining and quarrying		
3.การผลิต	3,231.2	140.3	282.1	599.2	720.8	523.6	183.0	335.5	3,452.2	13.1	56.7	318.3	3. Manufacturing		
4. ไฟฟ้า ก๊าซ ไอน้ำและระบบปรับอากาศ	77.6	0.8	4.0	3.9	9.4	4.3	7.3	24.3	23.1	0.7	-	-	- 4. Electricity, gas, steam and air conditioning supply		
5. การก่อสร้าง การจัดการและการบำบัดน้ำเสีย ของเสีย และสิ่งปฏิกูล	43.0	0.6	8.6	7.0	8.2	5.6	2.6	4.8	4.7	0.3	-	-	0.8 5. Water supply; sewerage, waste management and remediation activities		
6. การก่อสร้าง	1,834.4	61.0	351.7	606.8	381.6	163.9	56.7	99.3	948	2.1	6.3	101.6	6. Construction		
7. การขายส่ง และการขายปลีก การซ่อมยานยนต์	3,075.1	61.3	394.7	607.7	489.5	197.0	0.1	419.5	2,222	23.7	2.6	15.5	7. Wholesale and retail trade; repair of motor vehicles and motorcycles		
8. การขนส่ง และสถานที่พักรับสินค้า	1,030.7	12.4	134.0	237.9	248.3	166.0	58.2	0.4	96.1	3.6	0.6	64.8	8. Transportation and storage		
9. พืชและสัตว์และการจัดการอาหาร	885.6	27.6	118.4	194.8	195.3	147.5	47.1	83.7	548	5.5	1.5	94.9	9. Accommodation and food service activities		
10. ข้อมูลข่าวสารและการสื่อสาร	1,351	-	0.2	2.6	7.3	9.9	6.8	9.12	12.7	4.2	-	0.2	10. Information and communication		
11. กิจกรรมทางบันเทิงและการบันเทิง	209.6	-	5.0	7.1	13.0	26.2	11.1	123.4	20.8	3.2	-	-	- 11. Financial and insurance activities		
12. กิจกรรมอสังหาริมทรัพย์	104.9	0.9	8.7	8.5	19.8	12.4	7.6	32.5	13.5	0.2	-	0.8	12. Real estate activities		
13. กิจกรรมการวิจัยและพัฒนา	185.8	0.6	5.0	9.1	11.9	14.8	4.6	126.4	11.9	1.5	-	-	- 13. Professional, scientific and technical activities		
14. กิจกรรมการบริการและการบริการสนับสนุน	3,129.3	7.3	33.4	81.6	71.4	34.3	12.2	49.3	17.1	2.3	1.2	2.9	14. Administrative and support service activities		
15. การบริหารราชการ การป้องกันประเทศ การประมงน้ำจืด	1,034.9	0.6	85.1	99.6	114.7	212.4	61.0	344.2	94.9	19.0	0.1	2.7	15. Public administration and defence; compulsory social security		
16. การศึกษา	411.9	2.0	10.1	18.3	17.5	31.0	7.1	191.5	14.3	119.0	0.3	0.5	16. Education		
17. กิจกรรมด้านสุขภาพและงานสังคมสงเคราะห์	1,574	0.8	7.6	7.0	16.5	6.5	6.5	59.1	24.4	2.6	-	1.4	17. Human health and social work activities		
18. ศิลปะ ความบันเทิง และนันทนาการ	142.1	0.3	20.7	28.3	28.7	22.5	5.3	22.4	11.3	1.2	0.1	1.3	18. Arts, entertainment and recreation		
19. กิจกรรมบริการอื่น ๆ	339.5	5.3	59.1	84.7	77.2	46.3	19.6	22.5	21.5	1.4	0.2	1.6	19. Other service activities		
20. กิจกรรมการจ้างงานในครัวเรือนส่วนบุคคล การดูแลผู้พิการและผู้สูงอายุที่พึ่งพิงผู้อื่นในครัวเรือน	39.6	1.4	7.2	13.4	7.1	6.0	0.9	1.8	0.7	-	1.0	0.2	20. Activities of households as employers; undifferentiated goods and services-producing activities of households for own use		
21. กิจกรรมขององค์กรระหว่างประเทศ	1.3	-	-	-	-	0.2	0.8	0.3	-	-	-	-	- 21. Activities of extraterritorial organizations and bodies		
22. ไม่ทราบ	47.1	-	2.6	1.4	7.7	5.9	1.5	17.8	1.8	-	-	8.7	22. Unknown		
รวม	17,554.1	662.0	4,037.9	3,662.6	2,358.5	2,049.9	566.2	2,742.0	855.5	480.0	52.9	91.1	รวม		
1.เกษตรกรรม การป่าไม้ และการประมง	5,584.8	308.7	2,348.7	1,646.6	631.7	441.3	59.0	72.8	54.3	11.7	1.5	83.1	1. Agriculture, forestry and fishing		
2.การขุดเจาะเหมืองแร่ และเหมืองหิน	20.2	0.7	3.4	1.3	0.9	0.1	0.1	11.3	1.2	-	-	-	- 2. Mining and quarrying		
3.การผลิต	3,134.2	149.6	410.7	632.2	526.3	323.3	123.3	379.3	1,850	18.5	44.2	320.3	3. Manufacturing		
4. ไฟฟ้า ก๊าซ ไอน้ำและระบบปรับอากาศ	22.7	-	-	1.7	-	0.1	0.7	19.0	0.8	0.4	-	-	- 4. Electricity, gas, steam and air conditioning supply		
5. การก่อสร้าง การจัดการและการบำบัดน้ำเสีย ของเสีย และสิ่งปฏิกูล	26.4	0.5	4.8	6.6	2.4	3.5	1.9	4.5	1.6	0.6	-	-	- 5. Water supply; sewerage, waste management and remediation activities		
6. การก่อสร้าง	331.0	25.2	69.0	107.1	48.6	15.9	6.8	46.4	8.0	-	1.5	2.6	6. Construction		
7. การขายส่ง และการขายปลีก การซ่อมยานยนต์	3,036.2	73.4	560.5	502.4	456.8	193.0	0.3	516.2	2,265	35.3	1.7	17.5	7. Wholesale and retail trade; repair of motor vehicles and motorcycles		
8. การขนส่ง และสถานที่พักรับสินค้า	1,927	0.0	11.3	18.5	18.7	21.4	8.5	94.2	16.8	2.3	-	1.1	8. Transportation and storage		
9. พืชและสัตว์และการจัดการอาหาร	1,699.2	54.7	351.2	387.9	323.4	265.8	66.2	175.0	72.3	13.1	1.0	10.5	9. Accommodation and food service activities		
10. ข้อมูลข่าวสารและการสื่อสาร	1,042	-	1.0	0.5	0.4	0.4	0.4	80.1	5.7	4.1	-	-	- 10. Information and communication		
11. กิจกรรมทางบันเทิงและการบันเทิง	313.3	-	5.3	5.4	11.9	15.5	10.5	226.8	25.5	11.5	-	1.1	11. Financial and insurance activities		
12. กิจกรรมอสังหาริมทรัพย์	104.5	1.0	16.1	19.7	6.2	11.9	2.5	39.6	7.3	0.2	-	-	- 12. Real estate activities		
13. กิจกรรมการวิจัยและพัฒนา	1,625	-	3.4	6.5	5.2	5.0	3.1	115.4	16.7	5.1	-	-	- 13. Professional, scientific and technical activities		
14. กิจกรรมการบริการและการบริการสนับสนุน	2,045	3.2	25.1	48.3	32.0	31.9	7.1	45.4	10.3	1.4	-	-	- 14. Administrative and support service activities		
15. การบริหารราชการ การป้องกันประเทศ การประมงน้ำจืด	575.0	0.5	21.4	26.2	17.8	54.0	18.2	357.6	55.1	22.2	-	1.9	15. Public administration and defence; compulsory social security		
16. การศึกษา	752.8	1.1	22.9	27.4	15.4	30.6	12.0	296.8	18.5	325.4	0.5	2.2	16. Education		
17. กิจกรรมด้านสุขภาพและงานสังคมสงเคราะห์	494.7	2.8	28.8	25.3	32.0	70.9	16.7	175.8	113.6	24.5	0.2	4.0	17. Human health and social work activities		
18. ศิลปะ ความบันเทิง และนันทนาการ	124.3	1.7	22.6	25.9	21.1	20.3	5.3	22.4	7.0	0.7	-	0.5	18. Arts, entertainment and recreation		
19. กิจกรรมบริการอื่น ๆ	441.9	9.8	73.6	100.6	90.8	80.8	16.5	41.5	25.1	1.5	0.4	1.3	19. Other service activities		
20. กิจกรรมการจ้างงานในครัวเรือนส่วนบุคคล การดูแลผู้พิการและผู้สูงอายุที่พึ่งพิงผู้อื่นในครัวเรือน	184.4	27.8	55.3	50.6	25.5	12.2	2.2	3.2	1.8	0.8	1.9	3.2	20. Activities of households as employers; undifferentiated goods and services-producing activities of households for own use		
21. กิจกรรมขององค์กรระหว่างประเทศ	1.3	-	-	-	-	-	-	1.3	-	-	-	-	- 21. Activities of extraterritorial organizations and bodies		
22. ไม่ทราบ	43.4	1.3	2.8	1.7	4.4	1.0	2.0	21.7	2.6	1.0	-	5.0	22. Unknown		

/ รวมผู้เชี่ยวชาญอื่น ๆ / Including Short Course Vocational

หน่วยเป็นพัน : in Thousands

ตารางที่ 5 จำนวนผู้จ้างทำ จำนวนตามขั้นการศึกษาที่สำเร็จ อุตสาหกรรม เพศ และเขตการปกครอง หัวราชอาณาจักร (ต่อ)

อุตสาหกรรม	เมืองเทศบาล MUNICIPAL AREA												INDUSTRY		
	รวม	ไม่มีการศึกษา	ต่ำกว่าประถมศึกษา	ประถมศึกษา	มัธยมศึกษาตอนต้น	มัธยมศึกษาตอนปลาย			อุดมศึกษา			อื่นๆ ^{1/}		ไม่ทราบ	TOTAL
						Primary	Lower Secondary	General/Academic	Vocational	Teacher Training	Academic				
ยอดรวม	17,291.3	466.9	2,624.8	3,164.6	2,613.5	2,242.7	813.8	3,643.1	1,181.2	359.0	77.4	103.5	55.1	5.1	103.5
ชาย	9,207.9	229.0	1,310.4	1,780.7	1,584.9	1,258.8	469.8	1,674.4	686.1	1,153.3	43.1	55.1	5.1	5.1	55.1
1. เกษตรกรรม การป่าไม้ และการประมง	1,439.7	41.0	569.7	409.4	188.9	126.5	28.0	36.7	26.8	6.2	1.5	-	-	-	5.1
2. การทำเหมืองแร่ และเหมืองหิน	25.3	-	3.9	5.3	4.1	2.6	0.6	3.7	3.0	-	-	-	-	-	0.2
3. การผลิต	1,758.5	72.5	1,155.5	333.2	361.0	292.9	100.1	239.1	192.3	9.7	31.3	10.9	3.1	3.1	10.9
4. ไฟฟ้า ก๊าซ ไอน้ำและระบบปรับอากาศ	41.6	0.8	1.6	1.3	5.1	2.2	3.5	17.0	9.5	0.7	-	-	-	-	4.4
5. การจัดหาไฟฟ้า การจัดการและการบำบัดน้ำเสียของเสีย และสิ่งปฏิกูล	17.4	0.6	3.0	1.4	2.5	1.9	0.8	3.4	3.7	0.3	-	-	-	-	5.5
6. การก่อสร้าง	782.9	30.2	135.7	209.4	141.2	77.2	31.6	78.2	68.4	1.2	4.6	5.3	6.2	6.2	5.3
7. การขนส่ง และการขายปลีก การซ่อมยานยนต์	1,878.6	39.8	202.1	327.2	348.2	301.9	128.5	334.9	166.6	1.6	2.0	10.6	10.6	10.6	10.6
8. การขนส่ง และสถานที่เก็บสินค้า	727.4	8.6	87.7	180.4	166.8	114.9	47.4	80.6	34.1	2.6	0.5	3.8	3.8	3.8	3.8
9. ที่พักแรมและบริการด้านอาหาร	605.4	23.1	74.7	127.4	139.1	96.0	36.4	62.8	35.4	2.8	1.5	6.2	6.2	6.2	6.2
10. ข้อมูลข่าวสารและการสื่อสาร	111.7	-	0.2	2.1	4.0	5.7	5.4	82.8	8.1	3.3	-	-	-	-	10.6
11. กิจกรรมทางการเงินและการประกันภัย	160.3	-	3.7	4.7	10.1	16.4	8.7	100.4	13.2	3.1	-	-	-	-	11.1
12. กิจกรรมอสังหาริมทรัพย์	91.7	0.9	5.4	7.9	17.9	10.4	7.3	28.9	12.0	0.2	-	-	-	-	0.8
13. กิจกรรมวิชาชีพ วิทยาศาสตร์ และเทคนิค	141.7	0.0	1.0	3.7	4.3	9.4	3.1	112.1	7.5	0.5	-	-	-	-	13.1
14. กิจกรรมการบริการและการบริการสนับสนุน	223.3	5.3	19.5	54.7	49.3	24.4	6.7	44.1	13.8	1.7	1.2	2.5	2.5	2.5	2.5
15. การบริการราชการ การป้องกันประเทศ การประกันสังคม	513.0	0.5	31.7	34.6	48.0	89.3	34.3	218.7	45.8	8.9	-	-	-	-	1.1
16. การศึกษา	239.9	1.5	4.8	9.7	10.1	17.0	4.0	131.7	7.6	53.1	0.3	0.1	0.1	0.1	0.1
17. กิจกรรมด้านสุขภาพและงานสังคมสงเคราะห์	96.3	0.2	4.1	2.5	9.9	16.4	3.9	43.3	13.4	1.8	-	-	-	-	0.7
18. ศิลปะ ความบันเทิง และนันทนาการ	75.9	0.2	9.0	10.0	16.4	9.8	2.9	17.5	7.6	1.2	0.1	1.3	1.3	1.3	1.3
19. กิจกรรมบริการด้านอื่น ๆ	210.9	3.9	32.1	44.1	46.5	33.2	13.9	18.6	16.0	1.2	0.2	1.5	1.5	1.5	1.5
20. กิจกรรมการจ้างงานในครัวเรือนส่วนบุคคล การผลิตสินค้าและบริการที่ขึ้นเองเพื่อใช้ในครัวเรือน	27.1	0.0	3.9	11.2	4.1	5.1	0.8	1.8	0.3	-	-	-	-	-	20.0
21. กิจกรรมขององค์กรระหว่างประเทศ	1.1	-	-	-	-	0.0	0.8	0.3	-	-	-	-	-	-	21.0
22. ไม่ทราบ	40.2	-	1.3	0.6	7.7	5.6	1.3	17.8	1.2	-	-	-	-	-	5.0

^{1/} รวมอาชีพระยะสั้น Including Short Course Vocational

ตารางที่ 5 จำนวนผู้จ้างทำ จำนวนตามชั้นการศึกษาที่สำเร็จ อุตสาหกรรม เพศ และเขตการปกครอง หัวราชอาณาจักร (ต่อ)
TABLE 5 EMPLOYED PERSONS BY LEVEL OF EDUCATIONAL ATTAINMENT, INDUSTRY, SEX AND AREA, WHOLE KINGDOM (Contd.)

หน่วยนับพัน : In Thousands

อุตสาหกรรม	ในเขตเทศบาล MUNICIPAL AREA										อื่นๆ	ไม่ทราบ	INDUSTRY	
	รวม	ไม่มีการศึกษา	ต่ำกว่าประถมศึกษา	ประถมศึกษา	มัธยมศึกษาตอนต้น			อุดมศึกษา						1/
					รวม	ไม่เข้าเรียน	ประถมศึกษา	มัธยมศึกษาตอนต้น	มัธยมศึกษาตอนปลาย	อุดมศึกษา				
Total	No schooling	primary	Primary	Lower Secondary	General/Academic	Vocational	Teacher Training	Academic Education	Higher Technical Education	Training	Others	1/		
หญิง	8,083.4	237.9	1,314.3	1,383.9	1,028.6	983.8	344.1	0.5	1,968.7	495.1	243.7	34.3	48.4	FEMALE
1.เกษตรกรรม ไร่และสวนผลไม้	1,020.2	39.0	455.9	294.2	105.4	77.8	12.3	0.1	16.7	13.0	4.4	0.8	0.7	1. Agriculture, forestry and fishing
2.การขุดเหมืองแร่ และเหมืองหิน	13.3	0.2	1.6	0.3	0.7	0.6	0.1	-	8.7	1.0	-	-	-	2. Mining and quarrying
3. การผลิต	1,632.1	68.4	1,753	335.8	286.2	281.3	68.4	-	265.4	97.9	14.8	28.3	10.3	3. Manufacturing
4. ไฟฟ้า ก๊าซ ไอน้ำและระบบปรับอากาศ	16.8	-	-	1.3	-	0.1	0.4	-	14.3	0.7	-	-	-	4. Electricity, gas, steam and air conditioning supply
5. การจัดการน้ำ การจัดการและการบำบัดน้ำเสีย ของเสีย และสิ่งปฏิกูล	12.1	0.5	2.9	1.4	0.3	0.9	1.5	-	3.3	0.8	0.6	-	-	5. Water supply, sewerage, waste management and remediation activities
6. การก่อสร้าง	160.4	10.8	21.3	44.0	24.1	7.9	3.7	-	41.0	5.5	-	1.5	0.8	6. Construction
7. การขนส่ง และการขายปลีก การซ่อมยานยนต์	1,778.1	38.0	267.0	261.8	242.2	256.0	141.5	0.3	405.8	133.7	19.8	1.4	10.6	7. Wholesale and retail trade; repair of motor vehicles and motorcycles
8. การขนส่ง และสถานที่ให้บริการ	152.3	0.0	7.4	11.8	12.1	15.3	5.5	-	83.9	13.6	1.6	-	1.1	8. Transportation and storage
9. ที่พักแรมและร้านอาหาร	1,054.9	41.8	209.3	232.3	189.7	149.3	42.5	-	121.8	49.0	9.7	1.0	8.5	9. Accommodation and food service activities
10. ซ่อมแซมยานยนต์	91.0	-	1.0	0.3	0.4	2.4	5.2	-	73.3	4.4	4.1	-	-	10. Information and communication
11. กิจกรรมทางพาณิชย์และการประกันภัย	232.4	-	3.8	3.9	3.1	10.1	8.2	-	174.3	18.0	9.9	-	1.1	11. Financial and insurance activities
12. กิจกรรมอสังหาริมทรัพย์	83.8	1.0	12.4	13.5	3.6	10.1	1.3	-	34.4	7.2	0.2	-	-	12. Real estate activities
13. กิจกรรมทางวิชาชีพ วิทยาศาสตร์ และเทคนิค	126.7	-	1.8	2.5	2.5	2.8	4.5	-	95.4	13.1	4.2	-	-	13. Professional, scientific and technical activities
14. กิจกรรมการบริหารและการบริการสนับสนุน	162.8	3.2	18.7	37.6	24.2	23.3	5.7	-	41.3	8.1	0.8	-	-	14. Administrative and support service activities
15. การบริหารราชการ การป้องกันประเทศ การป้องกันสังคม	305.7	0.3	11.3	12.5	7.5	21.8	9.8	0.1	204.7	28.0	8.1	-	1.6	15. Public administration and defence; compulsory social security
16. การศึกษา	406.7	0.6	11.0	12.8	8.4	13.2	7.6	-	189.9	9.0	15.0	0.5	1.5	16. Education
17. กิจกรรมด้านสุขภาพและงานสังคมสงเคราะห์	289.1	2.2	11.6	12.5	20.0	34.5	7.5	-	120.2	67.0	10.1	0.2	3.1	17. Human health and social work activities
18. ศิลปะ ความบันเทิง และนันทนาการ	73.8	1.1	12.8	9.8	13.3	11.7	3.2	-	17.2	4.3	0.4	-	-	18. Arts, entertainment and recreation
19. กิจกรรมบริการด้านอื่น ๆ	292.5	6.2	48.7	57.6	61.1	53.3	12.1	-	32.7	18.2	1.1	0.4	1.2	19. Other service activities
20. กิจกรรมการจ้างงานในครัวเรือนส่วนบุคคล	139.7	23.4	40.6	36.7	19.3	10.6	1.5	-	2.8	0.9	0.8	0.2	3.0	20. Activities of households as employers; undifferentiated goods and services-producing activities of households for own use
21. กิจกรรมขององค์กรระหว่างประเทศ	1.3	-	-	-	-	-	-	-	1.3	-	-	-	-	21. Activities of extraterritorial organizations and bodies
22. ไม่ทราบ	38.0	1.3	-	1.4	4.4	1.0	1.6	-	20.3	2.0	1.0	-	5.0	22. Unknown

1/ รวมอาชีพระยะสั้น Including Short Course Vocational

ตารางที่ 5 จำนวนผู้จ้างทำ งานตามชั้นการศึกษาที่สำเร็จ อุตสาหกรรม พืช และเขตการปกครอง ทั้งราชอาณาจักร (ต่อ)

TABLE 5 EMPLOYED PERSONS BY LEVEL OF EDUCATIONAL ATTAINMENT, INDUSTRY, SEX AND AREA, WHOLE KINGDOM (Contd.)

หน่วยนับพัน : In Thousands

อุตสาหกรรม	มัธยมศึกษาตอนปลาย										อุตสาหกรรม			INDUSTRY	
	รวม	ไม่มีการศึกษา	ต่ำกว่าประถมศึกษา	ประถมศึกษา	มัธยมศึกษาตอนต้น	Upper Secondary Level		สาขาวิชา- การศึกษา	สาขาวิชา- การศึกษา	สาขาวิชา- การศึกษา	Higher Level		อื่นๆ		ไม่ทราบ
						Primary	Lower Secondary				General/Academic	Vocational			
ยอดรวม	21,039.1	791.1	5,705.8	5,314.5	3,419.9	2,450.7	583.1	5.5	1,379.1	888.4	350.1	50.3	100.7	TOTAL	
ชาย	11,568.4	367.0	2,982.2	3,035.9	2,090.0	1,389.7	361.0	5.3	605.9	528.1	113.7	31.8	58.1	MALE	
1. เกษตรกรรม ปศุสัตว์ และประมง	5,981.3	231.9	2,176.4	1,753.7	911.0	563.1	102.9	4.0	87.9	117.9	17.2	1.8	13.6	1. Agriculture, forestry and fishing	
2. การทำเหมืองแร่ และเหมืองหิน	32.4	-	4.7	9.3	4.9	2.6	3.0	-	4.5	2.1	-	1.2	-	- 2. Mining and quarrying	
3. การผลิต	1,472.7	67.8	166.6	266.0	359.8	230.7	82.9	-	96.4	152.9	3.4	25.4	20.9	3. Manufacturing	
4. ไฟฟ้า ก๊าซ ไอน้ำ และระบบปรับอากาศ	35.9	-	2.4	2.6	4.3	2.1	3.8	-	7.3	13.6	-	-	-	- 4. Electricity, gas, steam and air conditioning supply	
5. การจัดหา น้ำ การจัดการและการบำบัดน้ำเสีย ของเสีย และสิ่งมีค่า	25.6	-	5.6	5.6	5.8	3.7	1.8	-	1.4	1.0	-	-	-	0.8 5. Water supply; sewerage, waste management and remediation activities	
6. การก่อสร้าง	1,051.5	30.8	216.1	397.5	240.4	86.7	25.2	-	21.0	26.4	1.0	1.7	4.8	6. Construction	
7. การขนส่ง และยกของหนัก การซ่อมยานยนต์	1,196.5	21.4	192.6	280.4	261.4	187.6	68.5	-	84.6	85.6	9.0	0.5	4.9	7. Wholesale and retail trade; repair of motor vehicles and motorcycles	
8. การขนส่ง และสถานที่เก็บสินค้า	303.4	3.8	46.3	77.4	81.5	51.1	10.8	0.4	17.5	11.0	1.0	-	2.6	8. Transportation and storage	
9. ที่พักรวมและบริการด้านอาหาร	280.2	4.5	43.7	67.4	56.2	51.4	10.7	-	20.9	19.4	2.6	-	3.2	9. Accommodation and food service activities	
10. ซ่อมแซมยานยนต์และเรือ	23.4	-	-	0.5	3.3	4.2	1.4	-	8.4	4.6	0.9	-	0.2	10. Information and communication	
11. กิจกรรมทางธุรกิจและการประกันภัย	49.4	-	1.2	2.4	2.9	9.9	2.4	-	23.0	7.5	0.1	-	-	11. Financial and insurance activities	
12. กิจกรรมสิ่งพิมพ์	13.2	-	3.3	0.6	2.0	2.0	0.3	-	3.5	1.4	-	-	-	12. Real estate activities	
13. กิจกรรมทางวิชาชีพ วิทยาศาสตร์ และเทคนิค	44.1	0.5	4.0	5.4	7.7	5.4	1.5	-	14.3	4.4	1.0	-	-	13. Professional, scientific and technical activities	
14. กิจกรรมการบริหารและการบริการสนับสนุน	89.6	2.0	13.9	26.9	22.2	9.8	5.5	-	5.2	3.2	0.6	-	0.4	14. Administrative and support service activities	
15. การบริหารราชการ การป้องกันประเทศ การประมง	521.9	0.1	55.4	65.0	66.7	123.1	26.7	0.6	125.5	49.1	10.1	0.1	1.6	15. Public administration and defence; compulsory social security	
16. การศึกษา	172.0	0.5	5.2	8.6	7.3	14.0	3.1	0.4	59.8	6.7	65.9	-	0.5	16. Education	
17. กิจกรรมด้านสุขภาพและงานสังคมสงเคราะห์	61.1	0.6	3.4	4.5	6.6	15.1	2.5	-	15.8	11.0	0.8	-	0.7	17. Human health and social work activities	
18. ศิลปะ ความบันเทิง และนันทนาการ	66.2	0.1	11.7	18.4	12.3	12.7	2.4	-	4.9	3.7	-	-	-	18. Arts, entertainment and recreation	
19. กิจกรรมบริการด้านอื่น ๆ	128.6	1.5	27.1	40.6	30.8	13.1	5.8	-	3.9	5.5	0.2	-	0.2	19. Other service activities	
20. กิจกรรมการจ้างงานในครัวเรือนส่วนบุคคล การผลิตสินค้าและบริการที่เชื่อมโยงเพื่อใช้ในครัวเรือน	12.5	1.4	3.2	2.2	3.0	0.9	0.1	-	-	0.5	-	1.0	0.2	20. Activities of households as employers; undifferentiated goods and services-producing activities of households for own use	
21. กิจกรรมขององค์กรระหว่างประเทศ	0.2	-	-	-	-	0.2	-	-	-	-	-	-	-	21. Activities of extraterritorial organizations and bodies	
22. ไม่ทราบ	6.8	-	1.3	0.8	-	0.4	-	-	-	0.6	-	-	3.7	22. Unknown	

1/ รวมอาชีพระยะสั้น Including Short Course Vocational

ตารางที่ 5 จำนวนผู้จ้างทำ งานตามขั้นการศึกษาที่สำเร็จ อุตสาหกรรม พหุ และเขตการปกครอง ทั้งราชอาณาจักร (ต่อ)
TABLE 5 EMPLOYED PERSONS BY LEVEL OF EDUCATIONAL ATTAINMENT, INDUSTRY, SEX AND AREA, WHOLE KINGDOM (Contd.)

หน่วยนับพัน : in Thousands

อุตสาหกรรม	รวม	ไม่มีการศึกษา	ต่ำกว่าประถมศึกษา	ประถมศึกษาไม่สมบูรณ์	ประถมศึกษาตอนต้น	มัธยมศึกษาตอนต้น				อุดมศึกษา				อื่นๆ / Others /	ไม่ทราบ	INDUSTRY
						Upper Secondary Level		Lower Secondary Level		สายวิชา- การศึกษา Teacher Training	สายวิชา- การศึกษา Academic	สายวิชา- การศึกษา Higher Technical Education	สายวิชา- การศึกษา Teacher Training			
						สายสามัญ General/Academic	สายวิชาชีพ Vocational	สายสามัญ Lower Secondary	สายวิชาชีพ Higher Technical Education							
หญิง	9,470.7	424.1	2,723.6	2,278.7	1,329.9	1,061.1	222.1	0.1	773.3	360.4	236.4	18.6	42.6	FEMALE		
1.เกษตรกรรม การป่าไม้ และการประมง	4,564.6	269.8	1,892.9	1,352.4	526.3	363.4	46.8	-	56.1	41.4	7.3	0.6	7.6	1. Agriculture, forestry and fishing		
2.การขุดเหมืองแร่ และเหมืองหิน	6.9	0.5	1.8	1.0	0.6	0.2	-	-	2.6	0.2	-	-	-	2. Mining and quarrying		
3. การผลิต	1,502.2	81.1	235.5	316.4	327.0	265.0	54.9	-	113.9	87.1	3.7	15.9	21.7	3. Manufacturing		
4. ไฟฟ้า ก๊าซ ไอน้ำ และระบบปรับอากาศ	5.9	-	-	0.4	-	-	0.3	-	4.8	0.1	0.4	-	-	4. Electricity, gas, steam and air conditioning supply		
5. การจัดหา น้ำ การจัดการและการบำบัดน้ำเสีย ของเสีย และสิ่งปฏิกูล	14.3	-	1.9	5.2	2.1	2.7	0.4	-	1.2	0.8	-	-	-	5. Water supply; sewerage, waste management and remediation activities		
6. การก่อสร้าง	170.6	14.5	47.7	63.2	24.6	8.0	3.1	-	5.4	2.5	-	-	1.8	6. Construction		
7. การขายส่ง และการขายปลีก การซ่อมยานยนต์	1,298.0	35.4	293.5	240.6	214.6	196.5	51.5	-	110.4	92.8	15.5	0.3	6.9	7. Wholesale and retail trade; repair of motor vehicles and motorcycles		
8. การขนส่ง และสถานที่เก็บสินค้า	40.5	-	3.9	6.7	6.5	6.2	3.0	-	10.2	3.3	0.6	-	-	8. Transportation and storage		
9. ที่พักแรมและบริการด้านอาหาร	644.3	12.9	141.9	155.6	133.7	96.5	23.7	-	51.2	23.4	3.4	-	2.0	9. Accommodation and food service activities		
10. ข้อมูลข่าวสารและการสื่อสาร	13.2	-	-	0.2	-	1.7	3.2	-	6.8	1.2	-	-	-	10. Information and communication		
11. กิจกรรมทางการเงินและการประกันภัย	80.9	-	1.5	1.5	8.8	5.4	2.2	-	52.4	7.6	1.5	-	-	11. Financial and insurance activities		
12. กิจกรรมอสังหาริมทรัพย์	20.8	-	3.6	6.2	2.6	1.8	1.3	-	5.1	0.2	-	-	-	12. Real estate activities		
13. กิจกรรมทางวิชาชีพ วิทยาศาสตร์ และเทคนิค	35.8	-	1.5	4.0	2.5	2.4	0.8	-	20.0	3.6	0.9	-	-	13. Professional, scientific and technical activities		
14. กิจกรรมการบริหารและการบริการสนับสนุน	41.7	-	6.3	10.7	7.8	8.6	1.4	-	4.1	2.2	0.6	-	-	14. Administrative and support service activities		
15. การบริการราชการ การป้องกันประเทศ การประกันสังคม	269.3	0.2	10.1	13.7	10.3	32.2	8.4	-	152.9	27.1	14.1	-	0.3	15. Public administration and defence; compulsory social security		
16. การศึกษา	346.1	0.4	11.9	14.6	7.0	17.4	4.4	0.1	106.9	9.4	173.4	-	0.6	16. Education		
17. กิจกรรมด้านสุขภาพและการบริการสังคมของครัวเรือน	205.6	0.6	17.2	12.8	11.9	36.4	9.2	-	55.6	46.6	14.3	-	0.9	17. Human health and social work activities		
18. ศิลปะ ความบันเทิง และนันทนาการ	50.5	0.6	9.8	16.2	7.8	7.6	2.1	-	3.1	2.7	0.2	-	0.5	18. Arts, entertainment and recreation		
19. กิจกรรมบริการด้านอื่น ๆ	149.4	3.6	25.0	43.0	29.6	27.5	4.4	-	8.8	7.0	0.4	-	0.1	19. Other service activities		
20. กิจกรรมการจ้างงานในครัวเรือนส่วนบุคคล การผลิตสินค้าและบริการที่ขึ้นเองเพื่อใช้ส่วนตัวหรือ การผลิตสินค้าและบริการที่ขึ้นเองเพื่อใช้ในครัวเรือน	44.8	4.5	14.7	13.9	6.2	1.6	0.7	-	0.4	0.9	-	1.7	0.1	20. Activities of households as employers, undifferentiated goods and services-producing activities of households for own use		
21. กิจกรรมขององค์กรระหว่างประเทศ	-	-	-	-	-	-	-	-	-	-	-	-	-	21. Activities of extraterritorial organizations and bodies		
22. ไม่ทราบ	5.4	-	2.8	0.3	-	-	0.4	-	1.4	0.5	-	-	-	22. Unknown		

/ รวมอาชีพระยะสั้น / Including Short Course Vocational

ตารางที่ 6 จำนวนผู้มีงานทำ จำแนกตามสถานภาพทำงาน อาชีพ ทหารราชอาณาจักร
TABLE 6 EMPLOYED PERSONS BY WORK STATUS, OCCUPATION , WHOLE KINGDOM

ไตรมาสที่ 3/2558 : Quarter 3/2015

หน่วยเป็นพัน : In Thousands

อาชีพ	รวม	สถานภาพการทำงาน Work Status						การรวมกลุ่ม Members of Producers' Cooperatives	OCCUPATION
		นายจ้าง Employer	ลูกจ้างรัฐบาล Government Employee	ลูกจ้างเอกชน Private Employee	ทำงานส่วนตัว Own Account Worker	ช่วยธุรกิจ ครอบครัว Unpaid Family Worker	TOTAL		
ยอดรวม	38,330.4	1,090.8	3,508.7	14,314.4	12,293.6	7,074.0	48.9	TOTAL	
1. ผู้จัดการ ข้าราชการระดับอาวุโส และผู้บัญชาผู้ตีกฎหมาย	1,519.9	469.4	418.2	490.5	95.6	43.6	2.7	1. managers, senior officials and Legislators	
2. ผู้ประกอบวิชาชีพด้านต่างๆ	2,154.8	24.5	1,177.1	816.1	114.1	22.7	0.4	2. Professionals	
3. เจ้าหน้าที่เทคนิคและผู้ประกอบวิชาชีพ ที่เกี่ยวข้องกับด้านต่างๆ	1,736.4	22.4	447.5	1,090.6	123.9	50.6	1.3	3. Technicians and associate professionals	
4. เสมียน	1,443.3	4.3	463.4	899.9	21.6	53.6	0.4	4. Clerks	
5. พนักงานบริการและผู้จำหน่ายสินค้า	7,327.0	163.5	442.2	1,979.0	3,206.1	1,532.9	3.2	5. Service workers and sell goods	
6. ผู้ปฏิบัติงานที่มีฝีมือในด้านการเกษตร ป่าไม้ และประมง	12,183.2	174.8	54.8	688.7	6,531.2	4,733.7	-	6. Skilled agricultural forest and fishery workers	
7. ช่างฝีมือ และผู้ปฏิบัติงานที่เกี่ยวข้อง และผู้ใช้ปฏิบัติงานด้านการประกอบ	4,282.9	202.7	118.0	2,604.4	985.8	344.2	27.8	7. Craft and associate professionals	
8. ผู้ควบคุมเครื่องจักรโรงงานและเครื่องจักร และผู้ใช้ปฏิบัติงานด้านการทำงานประกอบ	3,726.3	20.2	177.0	2,734.6	731.9	58.3	4.4	8. Plant and machine controllers and assemblers	
9. ผู้ประกอบอาชีพงานพื้นฐาน	3,873.6	7.6	201.7	2,941.7	479.7	234.3	8.7	9. Elementary occupations	
10. คนงานซึ่งมีได้จำแนกไว้ในหมวดอื่น	83.1	1.5	8.8	69.0	3.9	-	-	10. Workers not classifiable by occupation	

ตารางที่ 6 จำนวนผู้มีงานทำ จำแนกตามสถานภาพทำงาน อาชีพ และเพศ ทั่วราชอาณาจักร

TABLE 6 EMPLOYED PERSONS BY WORK STATUS, OCCUPATION AND SEX , WHOLE KINGDOM

ไตรมาสที่ 3/2558 : Quarter 3/2015

หน่วยนับพัน : In Thousands

อาชีพ	รวม	สถานภาพการทำงาน Work Status						การรวมกลุ่ม Members of Producers' Cooperatives	OCCUPATION
		นายจ้าง Employer	ลูกจ้างรัฐบาล Government Employee	ลูกจ้างเอกชน Private Employee	ทำงานส่วนตัว Own Account Worker	ช่วยธุรกิจ ครอบครัว Unpaid Family Worker	Total		
ชาย	20,776.3	812.2	1,809.2	7,913.1	7,630.8	2,578.4	32.8	MALE	
1. ผู้จัดการ ข้าราชการระดับอาวุโส และผู้บริหารระดับสูง	1,035.2	356.8	309.2	287.8	54.7	24.0	2.7	1. managers, senior officials and Legislators	
2. ผู้ประกอบวิชาชีพด้านต่างๆ	878.1	17.2	398.5	378.8	74.6	8.8	0.1	2. Professionals	
3. เจ้าหน้าที่เทคนิคและผู้ประกอบวิชาชีพที่เกี่ยวข้องกับด้านต่างๆ	819.6	17.6	228.1	481.1	74.0	17.6	1.2	3. Technicians and associate professionals	
4. เสมียน	426.8	3.1	142.5	260.0	14.7	6.4	-	4. Clerks	
5. พนักงานบริการและผู้จำหน่ายสินค้า	2,946.8	87.5	295.8	772.9	1,196.4	594.2	0.1	5. Service workers and sell goods	
6. ผู้ปฏิบัติงานที่มีฝีมือในด้านการเกษตร ป่าไม้ และประมง	6,916.4	118.1	35.6	418.8	4,709.7	1,634.2	-	6. Skilled agricultural forest and fishery workers	
7. ช่างฝีมือ และผู้ปฏิบัติงานที่เกี่ยวข้อง	3,173.0	187.9	112.9	2,062.0	625.0	165.8	19.5	7. Craft and associate professionals	
8. ผู้ควบคุมเครื่องจักรโรงงานและเครื่องจักร และผู้ปฏิบัติงานด้านการประกอบ	2,587.2	16.4	171.9	1,736.9	624.8	33.6	3.6	8. Plant and machine controllers and assemblers	
9. ผู้ประกอบอาชีพพนักงานที่ร้าน	1,947.3	5.9	108.5	1,479.7	253.8	93.8	5.7	9. Elementary occupations	
10. คนงานซึ่งมิได้จำแนกไว้ในหมวดอื่น	45.9	1.5	6.2	35.2	3.1	-	-	10. Workers not classifiable by occupation	
หญิง	17,554.1	278.7	1,699.5	6,401.3	4,662.9	4,495.7	16.1	TOTAL	
1. ผู้จัดการ ข้าราชการระดับอาวุโส และผู้บริหารระดับสูง	484.7	112.6	109.0	202.6	40.9	19.6	-	1. managers, senior officials and Legislators	
2. ผู้ประกอบวิชาชีพด้านต่างๆ	1,276.7	7.3	778.6	437.2	39.4	14.0	0.3	2. Professionals	
3. เจ้าหน้าที่เทคนิคและผู้ประกอบวิชาชีพที่เกี่ยวข้องกับด้านต่างๆ	916.8	4.8	219.4	609.6	49.9	33.0	0.2	3. Technicians and associate professionals	
4. เสมียน	1,016.6	1.2	320.9	640.0	6.9	47.1	0.4	4. Clerks	
5. พนักงานบริการและผู้จำหน่ายสินค้า	4,380.1	76.0	146.5	1,206.2	2,009.7	938.8	3.1	5. Service workers and sell goods	
6. ผู้ปฏิบัติงานที่มีฝีมือในด้านการเกษตร ป่าไม้ และประมง	5,266.8	56.7	19.2	269.9	1,821.5	3,099.6	-	6. Skilled agricultural forest and fishery workers	
7. ช่างฝีมือ และผู้ปฏิบัติงานที่เกี่ยวข้อง	1,110.0	14.8	5.1	542.4	360.8	178.5	8.4	7. Craft and associate professionals	
8. ผู้ควบคุมเครื่องจักรโรงงานและเครื่องจักร และผู้ปฏิบัติงานด้านการประกอบ	1,139.0	3.8	5.1	997.7	107.1	24.7	0.8	8. Plant and machine controllers and assemblers	
9. ผู้ประกอบอาชีพพนักงานที่ร้าน	1,926.3	1.7	93.2	1,462.0	225.9	140.5	3.0	9. Elementary occupations	
10. คนงานซึ่งมิได้จำแนกไว้ในหมวดอื่น	37.1	-	2.6	33.8	0.8	-	-	10. Workers not classifiable by occupation	

ตารางที่ 6 จำนวนผู้มีงานทำ จำแนกตามสถานภาพทำงาน อาชีพ เพศ และเขตการปกครอง ทวีราชอาณาจักร (ต่อ)
TABLE 6 EMPLOYED PERSONS BY WORK STATUS, OCCUPATION, SEX AND AREA, WHOLE KINGDOM (Contd.)

ไตรมาสที่ 3/2558 : Quarter 3/2015 หน่วยเป็นพัน : In Thousands

อาชีพ	สถานภาพการทำงาน Work Status						การรวมกลุ่ม Members of Producers' Cooperatives	OCCUPATION
	นายจ้าง Employer	ลูกจ้างรัฐบาล Government Employee	ลูกจ้างเอกชน Private Employee	ทำงานส่วนตัว Own Account Worker	ช่วยธุรกิจ ครอบครัว Unpaid Family Worker			
Total	Employer	Government Employee	Private Employee	Own Account Worker	Unpaid Family Worker		Members of Producers' Cooperatives	
ยอดรวม	17,291.3	1,872.9	7,969.6	4,566.4	2,219.3	11.9	11.9	TOTAL
ชาย	9,207.9	960.0	4,245.3	2,735.3	787.4	8.4	8.4	MALE
1. ผู้จัดการ ข้าราชการระดับอาวุโส และผู้บัญชาการกองทัพอากาศ	230.1	104.6	215.2	32.3	12.8	1.1	1.1	1. managers, senior officials and Legislators
2. ผู้ประกอบการวิชาชีพด้านต่างๆ	12.3	244.3	310.8	61.6	7.4	0.1	0.1	2. Professionals
3. เจ้าหน้าที่เทคนิคและผู้ประกอบการวิชาชีพ ที่เกี่ยวข้องกับด้านต่างๆ	9.9	145.8	338.4	46.8	12.1	1.2	1.2	3. Technicians and associate professionals
4. เสมียน	2.3	88.1	178.7	11.3	3.3	-	-	4. Clerks
5. พนักงานบริการและผู้จำหน่ายสินค้า	67.7	158.9	544.7	796.1	346.6	0.1	0.1	5. Service workers and sell goods
6. ผู้ปฏิบัติงานที่มีฝีมือในด้านการเกษตร ป่าไม้ และประมง	28.9	10.4	81.5	958.2	271.4	-	-	6. Skilled agricultural forest and fishery workers
7. ช่างฝีมือ และผู้ปฏิบัติงานที่เกี่ยวข้อง	106.8	61.8	1,053.5	291.7	77.5	3.3	3.3	7. Craft and associate professionals
8. ผู้ควบคุมเครื่องจักรโรงงานและเครื่องจักร และผู้ปฏิบัติงานด้านการประกอบ	8.5	87.2	943.2	417.1	18.1	1.8	1.8	8. Plant and machine controllers and assemblers
9. ผู้ประกอบอาชีพงานพื้นฐาน	3.6	57.2	548.8	117.1	38.2	0.8	0.8	9. Elementary occupations
10. คนงานซึ่งมีประจำแม่ไว้ในหมวดอื่น	1.5	1.6	30.6	3.1	-	-	-	10. Workers not classifiable by occupation

ตารางที่ 6 จำนวนผู้มีงานทำ จำแนกตามสถานภาพทำงาน อาชีพ เพศ และเขตการปกครอง ทวีราชอาณาจักร (ต่อ)

TABLE 6 EMPLOYED PERSONS BY WORK STATUS, OCCUPATION, SEX AND AREA, WHOLE KINGDOM (Contd.)

หน่วยเป็นพัน : In Thousands

อาชีพ	สถานภาพการทำงาน Work Status						การรวมกลุ่ม Members of Producers' Cooperatives	OCCUPATION
	นายจ้าง Employer	ลูกจ้างรัฐบาล Government Employee	ลูกจ้างเอกชน Private Employee	ทำงานส่วนตัว Own Account Worker	ช่วยธุรกิจ ครอบครัว Unpaid Family Worker			
หญิง	8,083.4	912.9	3,724.4	1,831.1	1,431.9	3.5	TOTAL	
1. ผู้จัดการ ข้าราชการระดับอาวุโส และผู้ปฏิบัติกฎหมาย	342.8	53.5	165.2	26.9	10.2	-	1. managers, senior officials and Legislators	
2. ผู้ประกอบวิชาชีพด้านต่างๆ	817.9	432.5	333.5	36.0	8.9	0.3	2. Professionals	
3. เจ้าหน้าที่เทคนิคและผู้ประกอบวิชาชีพ ที่เกี่ยวข้องกับด้านต่างๆ	655.1	130.9	459.7	32.7	27.2	0.2	3. Technicians and associate professionals	
4. เสมียน	641.1	171.8	429.4	3.4	35.7	0.2	4. Clerks	
5. พนักงานบริการและผู้จำหน่ายสินค้า	2,589.5	58.5	797.5	1,080.1	595.1	0.5	5. Service workers and sell goods	
6. ผู้ปฏิบัติงานที่มีฝีมือในด้านการเกษตร ป่าไม้ และประมง	966.7	6.3	44.8	318.1	588.2	-	6. Skilled agricultural forest and fishery workers	
7. ช่างฝีมือ และผู้ปฏิบัติงานที่เกี่ยวข้อง	524.0	5.1	258.8	157.6	90.5	2.3	7. Craft and associate professionals	
8. ผู้ควบคุมเครื่องจักรโรงงานและเครื่องจักร และผู้ปฏิบัติงานด้านการประกอบ	596.1	2.9	522.0	54.7	13.8	-	8. Plant and machine controllers and assemblers	
9. ผู้ประกอบอาชีพงานพื้นฐาน	920.2	0.9	685.6	120.9	62.4	0.1	9. Elementary occupations	
10. คนงานซึ่งมีประจำแก่ไว้ในหมวดอื่น	30.0	1.3	27.9	0.8	-	-	10. Workers not classifiable by occupation	

ตารางที่ 6 จำนวนผู้มีงานทำ จำแนกตามสถานภาพทำงาน อาชีพ เพศ และเขตการปกครอง ประเทศไทย (ต่อ)
 TABLE 6 EMPLOYED PERSONS BY WORK STATUS, OCCUPATION, SEX AND AREA, WHOLE KINGDOM (Contd.)

อาชีพ	นอกเขตเทศบาล NON-MUNICIPAL AREA										รวม	การรวมกลุ่ม Members of Producers' Cooperatives	อาชีพ OCCUPATION
	สถานภาพการทำงาน Work Status												
	นายจ้าง Employer	ลูกจ้างรัฐบาล Government Employee	ลูกจ้างเอกชน Private Employee	ทำงานส่วนตัว Own Account Worker	ช่วยธุรกิจ ครอบครัว Unpaid Family Worker								
ยอดรวม	21,039.1	1,635.8	6,344.8	7,727.2	4,854.7	37.0	TOTAL						
ชาย	11,568.4	849.2	3,667.8	4,895.5	1,790.9	24.4	MALE						
1. ผู้จัดการ ข้าราชการระดับอาวุโส และผู้บัญชาการกองกำลัง	439.2	204.6	72.6	22.4	11.3	1.6	1. managers, senior officials and Legislators						
2. ผู้ประกอบการวิชาชีพด้านต่าง ๆ	241.6	154.2	68.1	13.0	1.4	-	2. Professionals						
3. เจ้าหน้าที่เทคนิคและผู้ประกอบการวิชาชีพ ที่เกี่ยวข้องกับด้านต่างๆ	265.4	82.3	142.7	27.2	5.5	-	3. Technicians and associate professionals						
4. เสมียน	143.1	54.4	81.3	3.5	3.1	-	4. Clerks						
5. พนักงานบริการและผู้จำหน่ายสินค้า	1,032.6	136.8	228.2	400.3	247.5	-	5. Service workers and sell goods						
6. ผู้ปฏิบัติงานที่มีฝีมือในด้านการเกษตร ป่าไม้ และประมง	5,566.1	25.2	337.3	3,751.5	1,362.8	-	6. Skilled agricultural forest and fishery workers						
7. ช่างฝีมือ และผู้ปฏิบัติงานที่เกี่ยวข้อง	1,578.5	51.1	1,008.6	333.3	88.2	16.2	7. Craft and associate professionals						
8. ผู้ควบคุมเครื่องจักรโรงงานและเครื่องจักร และผู้ปฏิบัติงานด้านการประกอบ	1,111.2	84.7	793.7	207.7	15.5	1.8	8. Plant and machine controllers and assemblers						
9. ผู้ประกอบอาชีพงานพื้นฐาน	1,181.6	51.3	930.9	136.7	55.6	4.9	9. Elementary occupations						
10. คนงานซึ่งมีประจำแม่ข่ายในหมวดอื่น	9.2	4.6	4.6	-	-	-	10. Workers not classifiable by occupation						

ตารางที่ 6 จำนวนผู้มีงานทำ จำแนกตามสถานภาพทำงาน อาชีพ เพศ และเขตการปกครอง ราชอาณาจักร (ต่อ)
TABLE 6 EMPLOYED PERSONS BY WORK STATUS, OCCUPATION, SEX AND AREA, WHOLE KINGDOM (Contd.)

ไตรมาสที่ 3/2558 : Quarter 3/2015 หน่วยเป็นพัน : In Thousands

อาชีพ	สถานภาพการทำงาน Work Status						การรวมกลุ่ม Members of Producers' Cooperatives	OCCUPATION
	รวม	นายจ้าง Employer	ลูกจ้างรัฐบาล Government Employee	ลูกจ้างเอกชน Private Employee	ทำงานส่วนตัว Own Account Worker	ช่วยธุรกิจ ครอบครัว Unpaid Family Worker		
หญิง	9,470.7	99.0	786.6	2,677.0	2,831.8	3,063.8	12.6	TOTAL
1. ผู้จัดการ ข้าราชการระดับอาวุโส และผู้บริหารระดับสูง	141.9	25.5	55.5	37.4	14.0	9.5	-	1. managers, senior officials and Legislators
2. ผู้ประกอบวิชาชีพด้านต่างๆ	458.8	0.3	346.1	103.8	3.5	5.1	-	2. Professionals
3. เจ้าหน้าที่เทคนิคและผู้ประกอบวิชาชีพ ที่เกี่ยวข้องกับด้านต่างๆ	261.7	0.4	88.5	149.8	17.2	5.8	-	3. Technicians and associate professionals
4. เสมียน	375.5	0.6	149.1	210.6	3.5	11.4	0.3	4. Clerks
5. พนักงานบริการและผู้จำหน่ายสินค้า	1,790.6	18.1	87.9	408.7	929.6	343.7	2.6	5. Service workers and sell goods
6. ผู้ปฏิบัติงานที่มีฝีมือในด้านการเกษตร ป่าไม้ และประมง	4,300.1	47.2	13.0	225.2	1,503.4	2,511.4	-	6. Skilled agricultural forest and fishery workers
7. ช่างฝีมือ และผู้ปฏิบัติงานที่เกี่ยวข้อง	585.9	5.1	-	283.6	203.2	88.0	6.1	7. Craft and associate professionals
8. ผู้ควบคุมเครื่องจักรโรงงานและเครื่องจักร และผู้ปฏิบัติงานด้านการประกอบ	542.9	1.0	2.2	475.7	52.4	10.9	0.8	8. Plant and machine controllers and assemblers
9. ผู้ประกอบอาชีพงานพื้นฐาน	1,006.2	0.8	43.0	776.4	105.0	78.1	2.9	9. Elementary occupations
10. คนงานซึ่งมีตำแหน่งที่ไม่สามารถ จัดเข้าในหมวดอื่น	7.1	-	1.2	5.9	-	-	-	10. Workers not classifiable by occupation

ตารางที่ 7 จำนวนผู้มีงานทำ จำแนกตามสถานภาพทำงาน อุตสาหกรรม ทวีราชอาณาจักร
TABLE 7 EMPLOYED PERSONS BY WORK STATUS, INDUSTRY, WHOLE KINGDOM

ไตรมาสที่ 3/2558 : Quarter 3/2015

หน่วยเป็นพัน : In Thousands

อุตสาหกรรม	สถานภาพการทำงาน Work Status							รวม	INDUSTRY
	นายจ้าง	ลูกจ้างรัฐบาล	ลูกจ้างเอกชน	ทำงานส่วนตัว	ช่วยธุรกิจครอบครัว	การรวมกลุ่ม			
	Employer	Government Employee	Private Employee	Own Account Worker	Unpaid Family Worker	Members of Producers' Cooperatives			
ยอดรวม	1,090.8	3,508.7	14,314.4	12,293.6	7,074.0	48.9	48.9	TOTAL	
1 เกษตรกรรม การป่าไม้ และการประมง	186.5	16.1	1,468.0	6,590.9	4,743.8	0.5	0.5	1. Agriculture, forestry and fishing	
2.การทำเหมืองแร่ และเหมืองหิน	0.5	-	69.5	4.2	1.7	-	-	2. Mining and quarrying	
3. การผลิต	148.5	24.0	5,054.0	780.7	343.7	14.6	14.6	3. Manufacturing	
4. ไฟฟ้า ก๊าซ ไอน้ำและระบบปรับอากาศ	0.4	92.5	7.2	-	-	-	-	4. Electricity, gas, steam and air conditioning supply	
5. การจัดการน้ำ การจัดการและการบำบัดน้ำเสีย ของเสีย และสิ่งปฏิกูล	2.1	38.5	16.3	7.3	5.3	-	-	5. Water supply; sewerage, waste management and remediation activities	
6. การก่อสร้าง	275.7	15.3	1,591.1	144.6	111.8	27.0	27.0	6. Construction	
7. การขนส่ง และการขายปลีก การซ่อมยานยนต์	269.3	1.7	2,343.9	2,323.4	1,169.9	3.1	3.1	7. Wholesale and retail trade; repair of motor vehicles and motorcycles	
8. การขนส่ง และสถานที่เก็บสินค้า	24.1	109.9	497.4	560.7	31.2	0.3	0.3	8. Transportation and storage	
9. ที่พักแรมและบริการด้านอาหาร	96.7	4.3	816.7	1,119.9	546.7	0.5	0.5	9. Accommodation and food service activities	
10. ข้อมูลข่าวสารและการสื่อสาร	1.9	35.3	177.2	22.4	2.4	-	-	10. Information and communication	
11.กิจกรรมทางการเงินและการประกันภัย	0.9	93.2	399.6	22.3	4.1	2.8	2.8	11. Financial and insurance activities	
12. กิจกรรมอสังหาริมทรัพย์	6.1	2.3	152.1	45.0	3.9	-	-	12. Real estate activities	
13. กิจกรรมทางวิชาชีพ วิทยาศาสตร์ และเทคนิค	18.2	52.2	201.4	65.8	10.5	0.1	0.1	13. Professional, scientific and technical activities	
14. กิจกรรมการบริหารและการสนับสนุน	15.2	3.1	438.8	44.5	15.8	-	-	14. Administrative and support service activities	
15. การบริหารราชการ การป้องกันประเทศ การประกันสังคม	-	1,609.8	-	-	-	-	-	15. Public administration and defence; compulsory social security	
16. การศึกษา	6.9	905.8	233.4	16.2	2.4	-	-	16. Education	
17. กิจกรรมด้านสุขภาพและงานสังคมสงเคราะห์	6.9	474.4	137.5	30.1	3.2	-	-	17. Human health and social work activities	
18. ศิลปะ ความบันเทิง และนันทนาการ	11.2	24.0	115.4	88.0	27.8	-	-	18. Arts, entertainment and recreation	
19. กิจกรรมบริการด้านอื่น ๆ	18.2	3.8	285.9	423.8	49.7	0.1	0.1	19. Other service activities	
20. กิจกรรมการทำงานในครัวเรือนส่วนบุคคล การผลิตสินค้าและบริการที่ขึ้นเองเพื่อใช้ในครัวเรือน	-	-	224.0	-	-	-	-	20. Activities of households as employers; undifferentiated goods and services-producing activities of households for own use	
21. กิจกรรมขององค์กรระหว่างประเทศ	-	-	2.6	-	-	-	-	21. Activities of extraterritorial organizations and bodies	
22. ไม่ทราบ	1.5	2.6	82.5	3.9	-	-	-	22. Unknown	

ตารางที่ 7 จำนวนผู้มีงานทำ จำแนกตามสถานภาพทางงาน อุตสาหกรรม และเพศ ทั้งราชอาณาจักร
TABLE 7 EMPLOYED PERSONS BY WORK STATUS, INDUSTRY AND SEX, WHOLE KINGDOM

พันคน : In Thousands

อุตสาหกรรม	สถานภาพทางงาน Work Status					INDUSTRY		
	รวม Total	นายจ้าง Employer	รัฐวิสาหกิจ Government Employee	ผู้จ้างเอกชน Private Employee	ทำงานส่วนตัว Own Account Worker		ผู้ผลิต ครอบครัว Unpaid Family Worker	กรรมการ ผู้ถือหุ้น Members of Producers' Cooperatives
ชาย	20,776.3	812.2	1,809.2	7,913.1	7,630.8	2,278.4	32.8	MALE
1. เกษตรกรรม ปลูกไม้ และสวนป่า	7,421.0	127.8	9.7	885.9	4,757.5	1,639.6	0.5	1. Agriculture, forestry and fishing
2. การทำเหมือง และขุดถ่านหิน	55.7	0.5	-	51.6	3.0	0.6	-	2. Mining and quarrying
3. การผลิต	3,231.2	111.5	13.7	2,619.3	342.1	139.3	5.4	3. Manufacturing
4. ไฟฟ้า ก๊าซ ไอน้ำ และระบบปรับอากาศ	77.6	0.4	71.1	6.0	-	-	-	4. Electricity, gas, steam and air conditioning supply
5. การก่อสร้าง การจัดการและการปรับปรุงสิ่งของเดิม และสิ่งปลูกสร้าง	43.0	1.7	24.8	9.1	4.2	3.2	-	5. Water supply; sewerage, waste management and remediation activities
6. การก่อสร้าง	1,834.4	263.0	9.2	1,340.7	139.8	57.1	24.6	6. Construction
7. การขนส่ง และการขุดเปิด การคมนาคม	3,075.1	194.6	0.4	1,274.8	1,150.0	454.2	1.1	7. Wholesale and retail trade, repair of motor vehicles, motorcycles and passenger motor vehicles
8. การขนส่ง และสถานที่เก็บสินค้า	1,030.7	21.5	83.4	540.8	371.4	13.4	0.3	8. Transportation and storage
9. ที่พักแรม และบริการด้านอาหาร	885.6	37.9	0.2	281.1	342.3	224.1	-	9. Accommodation and food service activities
10. ข้อมูลข่าวสารและการสื่อสาร	135.1	1.0	18.3	97.7	16.6	1.4	-	10. Information and communication
11. กิจกรรมทางการเงินและการประกันภัย	209.6	0.8	41.7	154.7	9.1	2.5	0.9	11. Financial and insurance activities
12. กิจกรรมอสังหาริมทรัพย์	104.9	3.6	1.0	74.2	24.6	1.5	-	12. Real estate activities
13. กิจกรรมทางวิชาชีพ วิทยาศาสตร์ และเทคโนโลยี	185.8	13.3	29.8	90.4	47.6	4.5	0.1	13. Professional, scientific and technical activities
14. กิจกรรมการบริการและการพักผ่อน	312.9	11.7	1.2	262.5	29.7	7.8	-	14. Administrative and support service activities
15. การบริหารราชการ การป้องกันประเทศ การประมง	1,034.9	-	1,034.9	-	-	-	-	15. Public administration and defence; compulsory social security
16. การศึกษา	411.9	3.1	334.3	69.2	5.3	0.1	-	16. Education
17. กิจกรรมด้านสุขภาพและงานสังคมสงเคราะห์	157.4	3.5	117.3	31.2	5.2	0.2	-	17. Human health and social work activities
18. ศิลปะ วัฒนธรรม และนันทนาการ	142.1	7.5	14.8	57.4	50.1	12.3	-	18. Arts, entertainment and recreation
19. กิจกรรมบริการชั่วคราว ๆ	339.5	7.3	2.3	153.8	159.8	16.4	-	19. Other service activities
20. กิจกรรมการจ้างงานในครัวเรือนส่วนบุคคล การสนับสนุนและบริการที่ครัวเรือนจัดขึ้นในครัวเรือน	39.6	-	-	39.6	-	-	-	20. Activities of households as employers, undifferentiated goods and services-producing activities of households for own use
21. กิจกรรมขององค์กรระหว่างประเทศ	1.3	-	-	1.3	-	-	-	21. Activities of extraterritorial organizations and bodies
22. ไม่ทราบ	47.1	1.5	1.3	41.2	3.1	-	-	22. Unknown
หญิง	17,554.1	278.7	1,699.5	6,401.3	4,662.9	4,095.7	16.1	FEMALE
1. เกษตรกรรม ปลูกไม้ และสวนป่า	5,584.8	58.8	6.4	582.1	1,833.4	3,104.1	-	1. Agriculture, forestry and fishing
2. การทำเหมือง และขุดถ่านหิน	20.2	-	-	17.9	1.1	1.1	-	2. Mining and quarrying
3. การผลิต	3,134.2	37.0	10.3	2,434.7	488.7	204.4	9.1	3. Manufacturing
4. ไฟฟ้า ก๊าซ ไอน้ำ และระบบปรับอากาศ	22.7	-	21.5	1.2	-	-	-	4. Electricity, gas, steam and air conditioning supply
5. การก่อสร้าง การจัดการและการปรับปรุงสิ่งของเดิม และสิ่งปลูกสร้าง	26.4	0.3	13.7	7.2	3.1	2.1	-	5. Water supply; sewerage, waste management and remediation activities
6. การก่อสร้าง	331.0	12.8	6.1	250.4	4.7	54.7	2.4	6. Construction
7. การขนส่ง และการขุดเปิด การคมนาคม	3,036.2	74.7	1.3	1,069.0	1,173.4	715.7	2.0	7. Wholesale and retail trade, repair of motor vehicles, motorcycles and passenger motor vehicles
8. การขนส่ง และสถานที่เก็บสินค้า	192.7	2.6	26.5	126.0	19.8	17.8	-	8. Transportation and storage
9. ที่พักแรม และบริการด้านอาหาร	1,699.2	58.8	4.0	535.6	777.6	322.6	0.5	9. Accommodation and food service activities
10. ข้อมูลข่าวสารและการสื่อสาร	104.2	0.9	17.0	79.5	5.8	1.1	-	10. Information and communication
11. กิจกรรมทางการเงินและการประกันภัย	313.3	0.2	51.5	244.9	13.2	1.6	1.9	11. Financial and insurance activities
12. กิจกรรมอสังหาริมทรัพย์	104.5	2.5	1.3	77.9	20.5	2.4	-	12. Real estate activities
13. กิจกรรมทางวิชาชีพ วิทยาศาสตร์ และเทคโนโลยี	162.5	4.9	22.4	111.0	18.3	6.0	-	13. Professional, scientific and technical activities
14. กิจกรรมการบริการและการพักผ่อน	204.5	3.5	2.0	176.3	14.8	8.0	-	14. Administrative and support service activities
15. การบริหารราชการ การป้องกันประเทศ การประมง	575.0	-	575.0	-	-	-	-	15. Public administration and defence; compulsory social security
16. การศึกษา	752.8	3.8	571.6	164.2	10.9	2.3	-	16. Education
17. กิจกรรมด้านสุขภาพและงานสังคมสงเคราะห์	494.7	3.3	357.1	106.3	25.0	3.0	-	17. Human health and social work activities
18. ศิลปะ วัฒนธรรม และนันทนาการ	124.3	3.8	9.2	58.0	37.9	15.5	-	18. Arts, entertainment and recreation
19. กิจกรรมบริการชั่วคราว ๆ	441.9	10.9	1.4	132.1	264.0	33.3	0.1	19. Other service activities
20. กิจกรรมการจ้างงานในครัวเรือนส่วนบุคคล การสนับสนุนและบริการที่ครัวเรือนจัดขึ้นในครัวเรือน	184.4	-	-	184.4	-	-	-	20. Activities of households as employers, undifferentiated goods and services-producing activities of households for own use
21. กิจกรรมขององค์กรระหว่างประเทศ	1.3	-	-	1.3	-	-	-	21. Activities of extraterritorial organizations and bodies
22. ไม่ทราบ	43.4	-	1.2	41.3	0.8	-	-	22. Unknown

ตารางที่ 7 จำนวนผู้มีงานทำ จำแนกตามสถานภาพทำงาน อุตสาหกรรม เพศ และเขตการปกครอง ราชอาณาจักร (ต่อ)
TABLE 7 EMPLOYED PERSONS BY WORK STATUS, INDUSTRY, SEX AND AREA, WHOLE KINGDOM (Contd.)

หน่วยเป็นพัน : In Thousands

อุตสาหกรรม	สถานภาพการทำงาน Work Status							INDUSTRY
	รวม	นายจ้าง	ลูกจ้างรัฐบาล	ลูกจ้างเอกชน	ทำงานส่วนตัว	ช่วยธุรกิจครอบครัว	การรวมกลุ่ม	
	Total	Employer	Government Employee	Private Employee	Own Account Worker	Unpaid Family Worker	Members of Producers' Cooperatives	
ยอดรวม	17,291.3	651.2	1,872.9	7,969.6	4,566.4	2,219.3	11.9	TOTAL
ชาย	9,207.9	471.5	960.0	4,245.3	2,735.3	787.4	8.4	MALE
1 เกษตรกรรม การป่าไม้ และการประมง	1,439.7	32.1	1.2	166.9	965.5	274.1	-	1. Agriculture, forestry and fishing
2. การทำเหมืองแร่ และเหมืองหิน	23.3	0.1	-	21.2	1.4	0.6	-	2. Mining and quarrying
3. การผลิต	1,758.5	68.7	11.4	1,442.5	159.0	74.2	2.7	3. Manufacturing
4. ไฟฟ้า ก๊าซ ไอน้ำ และระบบปรับอากาศ	41.6	-	38.6	3.0	-	-	-	4. Electricity, gas, steam and air conditioning supply
5. การจัดหา การจัดการและการบำบัดน้ำเสีย ของเสีย และสิ่งปฏิกูล	17.4	0.1	12.2	2.4	1.0	1.8	-	5. Water supply; sewerage, waste management and remediation activities
6. การก่อสร้าง	782.9	140.5	8.9	559.8	51.3	18.2	4.1	6. Construction
7. การขายส่ง และการขายปลีก การซ่อมยานยนต์	1,878.6	145.0	0.4	811.8	680.4	239.9	1.1	7. Wholesale and retail trade; repair of motor vehicles and motorcycles
8. การขนส่ง และสถานที่เก็บสินค้า	727.4	15.2	64.1	251.9	386.6	9.7	-	8. Transportation and storage
9. ที่พักแรมและบริการด้านอาหาร	605.4	28.6	0.2	197.5	241.8	137.2	-	9. Accommodation and food service activities
10. ข้อมูลข่าวสารและการสื่อสาร	111.7	0.4	13.4	83.4	13.1	1.4	-	10. Information and communication
11. กิจกรรมทางการเงินและการประกันภัย	160.3	0.8	28.9	122.9	7.1	0.3	0.4	11. Financial and insurance activities
12. กิจกรรมอสังหาริมทรัพย์	91.7	3.6	1.0	65.3	20.4	1.4	-	12. Real estate activities
13. กิจกรรมทางวิชาชีพ วิทยาศาสตร์ และเทคนิค	141.7	9.6	12.1	74.7	41.0	4.2	0.1	13. Professional, scientific and technical activities
14. กิจกรรมการบริหารและการสนับสนุน	223.3	8.6	0.7	187.4	22.9	3.8	-	14. Administrative and support service activities
15. การบริหารราชการ การป้องกันประเทศ การประกันสังคม	513.0	-	513.0	-	-	-	-	15. Public administration and defence; compulsory social security
16. การศึกษา	239.9	3.1	187.5	46.0	3.2	0.1	-	16. Education
17. กิจกรรมด้านสุขภาพและงานสังคมสงเคราะห์	96.3	3.5	61.6	28.7	2.2	0.2	-	17. Human health and social work activities
18. ศิลปะ ความบันเทิง และนันทนาการ	75.9	4.0	4.6	31.0	29.1	7.1	-	18. Arts, entertainment and recreation
19. กิจกรรมบริการด้านอื่น ๆ	210.9	6.2	0.3	84.9	106.3	13.3	-	19. Other service activities
20. กิจกรรมการจ้างงานในครัวเรือนส่วนบุคคล การผลิตสินค้าและบริการที่ขึ้นเองเพื่อใช้ในครัวเรือน	27.1	-	-	27.1	-	-	-	20. Activities of households as employers; unincorporated and services-producing activities of households for own use
21. กิจกรรมขององค์กรระหว่างประเทศ	1.1	-	-	1.1	-	-	-	21. Activities of extraterritorial organizations and bodies
22. ไม่ทราบ	40.2	1.5	-	35.7	3.1	-	-	22. Unknown

ตารางที่ 7 จำนวนผู้มีงานทำ จำแนกตามสถานภาพทำงาน อุตสาหกรรม เพศ และเขตการปกครอง ราชอาณาจักร (ต่อ)
TABLE 7 EMPLOYED PERSONS BY WORK STATUS, INDUSTRY, SEX AND AREA, WHOLE KINGDOM (Contd.)

ไตรมาสที่ 3/2558 : Quarter 3/2015

ในเขตเทศบาล MUNICIPAL AREA

หน่วยเป็นพัน : In Thousands

อุตสาหกรรม	สถานภาพการทำงาน Work Status						การรวมกลุ่ม Members of Producers' Cooperatives	INDUSTRY
	รวม	นายจ้าง Employer	ลูกจ้างรัฐบาล Government Employee	ลูกจ้างเอกชน Private Employee	ทำงานส่วนตัว Own Account Worker	ช่วยธุรกิจ ครอบครัว Unpaid Family Worker		
หญิง	8,083.4	1,79.7	912.9	3,724.4	1,831.1	1,431.9	3.5	FEMALE
1. เกษตรกรรม การป่าไม้ และการประมง	1,020.2	9.8	1.0	99.0	320.2	590.1	-	1. Agriculture, forestry and fishing
2. การทำเหมืองแร่ และเหมืองหิน	13.3	-	-	12.1	0.6	0.5	-	2. Mining and quarrying
3. การผลิต	1,632.1	26.1	10.1	1,293.0	195.0	105.6	2.3	3. Manufacturing
4. ไฟฟ้า ก๊าซ ไอน้ำและระบบปรับอากาศ	16.8	-	16.0	0.8	-	-	-	4. Electricity, gas, steam and air conditioning supply
5. การจัดหา น้ำ การจัดการและการบำบัดน้ำเสีย ของเสีย และสิ่งปฏิกูล	12.1	-	7.3	3.1	1.5	0.2	-	5. Water supply; sewerage, waste management and remediation activities
6. การก่อสร้าง	1,604	9.0	5.8	118.4	2.6	24.6	-	6. Construction
7. การขายส่ง และการขายปลีก การซ่อมยานยนต์	1,778.1	57.2	1.3	704.5	595.6	419.5	-	7. Wholesale and retail trade; repair of motor vehicles and motorcycles
8. การขนส่ง และสถานที่เก็บสินค้า	152.3	2.6	21.6	100.1	14.7	13.4	-	8. Transportation and storage
9. ที่พักแรมและบริการด้านอาหาร	1,054.9	45.4	1.3	352.9	430.7	224.6	-	9. Accommodation and food service activities
10. ข้อมูลข่าวสารและการสื่อสาร	91.0	0.9	14.8	69.5	5.1	0.8	-	10. Information and communication
11. กิจกรรมทางการเงินและการประกันภัย	232.4	0.2	31.5	189.5	8.6	1.6	1.1	11. Financial and insurance activities
12. กิจกรรมอสังหาริมทรัพย์	83.8	2.1	1.3	64.6	13.9	1.8	-	12. Real estate activities
13. กิจกรรมทางวิชาชีพ วิทยาศาสตร์ และเทคนิค	126.7	4.2	8.6	94.3	15.6	3.9	-	13. Professional, scientific and technical activities
14. กิจกรรมการบริหารและการบริหารสนับสนุน	162.8	2.2	1.6	141.5	11.0	6.5	-	14. Administrative and support service activities
15. การบริหารราชการ การป้องกันประเทศ การประกันสังคม	305.7	-	305.7	-	-	-	-	15. Public administration and defence; compulsory social security
16. การศึกษา	406.7	3.8	287.2	105.5	9.1	1.1	-	16. Education
17. กิจกรรมด้านสุขภาพและงานสังคมสงเคราะห์	289.1	3.3	192.9	77.9	12.2	2.8	-	17. Human health and social work activities
18. ศิลปะ ความบันเทิง และนันทนาการ	73.8	3.3	4.5	36.3	20.5	9.2	-	18. Arts, entertainment and recreation
19. กิจกรรมบริการด้านอื่น ๆ	292.5	9.4	0.6	83.3	173.4	25.7	0.1	19. Other service activities
20. กิจกรรมการทำงานในครัวเรือนส่วนบุคคล การผลิตสินค้าและบริการที่สร้างขึ้นเองเพื่อใช้ในครัวเรือน	139.7	-	-	139.7	-	-	-	20. Activities of households as employers; unincorporated goods and services-producing activities of households for own use
21. กิจกรรมขององค์กรระหว่างประเทศ	1.3	-	-	1.3	-	-	-	21. Activities of extraterritorial organizations and bodies
22. ไม่ทราบ	38.0	-	-	37.2	0.8	-	-	22. Unknown

ตารางที่ 7 จำนวนผู้มีงานทำ จำแนกตามสถานภาพทำงาน อุตสาหกรรม เพศ และเขตการปกครอง ที่ราชอาณาจักร (ต่อ)
TABLE 7 EMPLOYED PERSONS BY WORK STATUS, INDUSTRY, SEX AND AREA, WHOLE KINGDOM (Contd.)

ไตรมาสที่ 3/2558 : Quarter 3/2015

นอกเขตเทศบาล NON-MUNICIPAL AREA

หน่วยเป็นพัน : In Thousands

อุตสาหกรรม	รวม	สถานภาพการทำงาน Work Status						การรวมกลุ่ม Members of Producers' Cooperatives	INDUSTRY
		นายจ้าง Employer	ลูกจ้างรัฐบาล Government Employee	ลูกจ้างเอกชน Private Employee	ทำงานส่วนตัว Own Account		ช่วยธุรกิจ ครอบครัว Unpaid Family Worker		
					Worker	Worker			
ยอดรวม	21,039.1	439.6	1,635.8	6,344.8	7,727.2	4,854.7	37.0	TOTAL	
ชาย	11,568.4	340.6	849.2	3,667.8	4,895.5	1,790.9	24.4	MALE	
1 เกษตรกรรม การป่าไม้ และการประมง	5,981.3	95.7	8.5	719.0	3,792.0	1,365.5	0.5	1. Agriculture, forestry and fishing	
2. การทำเหมืองแร่ และเหมืองหิน	32.4	0.4	-	30.4	1.6	-	-	2. Mining and quarrying	
3. การผลิต	1,472.7	42.8	2.2	1,176.8	183.1	65.1	2.7	3. Manufacturing	
4. ไฟฟ้า ก๊าซ ไอน้ำ และระบบปรับอากาศ	35.9	0.4	32.5	3.0	-	-	-	4. Electricity, gas, steam and air conditioning supply	
5. การจัดหา น้ำ การจัดการ และการบำบัดน้ำเสีย ของเสีย และสิ่งปฏิกูล	25.6	1.6	12.7	6.7	3.2	1.5	-	5. Water supply; sewerage, waste management and remediation activities	
6. การก่อสร้าง	1,051.5	122.5	0.2	780.9	88.5	38.9	20.5	6. Construction	
7. การขายส่ง และการขายปลีก การซ่อมยานยนต์	1,196.5	49.6	-	463.0	469.6	214.3	-	7. Wholesale and retail trade; repair of motor vehicles and motorcycles	
8. การขนส่ง และสถานที่เก็บสินค้า	303.4	6.2	19.3	119.5	154.3	3.8	0.3	8. Transportation and storage	
9. ที่พักแรมและบริการด้านอาหาร	280.2	9.3	-	83.6	100.4	86.9	-	9. Accommodation and food service activities	
10. ข้อมูลข่าวสาร และการสื่อสาร	23.4	0.6	4.9	14.3	3.5	-	-	10. Information and communication	
11. กิจกรรมทางการเงินและการประกันภัย	49.4	-	12.8	31.8	2.0	2.3	0.5	11. Financial and insurance activities	
12. กิจกรรมอสังหาริมทรัพย์	13.2	-	-	8.9	4.2	0.1	-	12. Real estate activities	
13. กิจกรรมทางวิชาชีพ วิทยาศาสตร์ และเทคนิค	44.1	3.8	17.8	15.7	6.6	0.3	-	13. Professional, scientific and technical activities	
14. กิจกรรมการบริหารและการสนับสนุน	89.6	3.2	0.4	75.1	6.9	4.0	-	14. Administrative and support service activities	
15. การบริหารราชการ การป้องกันประเทศ การประกันสังคม	521.9	-	521.9	-	-	-	-	15. Public administration and defence; compulsory social security	
16. การศึกษา	172.0	-	146.8	23.2	2.1	-	-	16. Education	
17. กิจกรรมด้านสุขภาพและงานสังคมสงเคราะห์	61.1	-	55.7	2.5	2.9	-	-	17. Human health and social work activities	
18. ศิลปะ ความบันเทิง และนันทนาการ	66.2	3.5	10.2	26.4	21.0	5.2	-	18. Arts, entertainment and recreation	
19. กิจกรรมบริการด้านอื่น ๆ	128.6	1.1	2.1	68.8	53.5	3.2	-	19. Other service activities	
20. กิจกรรมการจ้างงานในครัวเรือนส่วนบุคคล การผลิตสินค้าและบริการที่ตนเองเพื่อใช้ในครัวเรือน	12.5	-	-	12.5	-	-	-	20. Activities of households as employers, undifferentiated goods and services-producing activities of households for own use	
21. กิจกรรมขององค์กรระหว่างประเทศ	0.2	-	-	0.2	-	-	-	21. Activities of extraterritorial organizations and bodies	
22. ไม่ทราบ	6.8	-	1.3	5.5	-	-	-	22. Unknown	

ตารางที่ 7 จำนวนผู้มีงานทำ จำแนกตามสถานภาพทำงาน อุตสาหกรรม เพศ และเขตการปกครอง ทวีราชอาณาจักร (ต่อ)
TABLE 7 EMPLOYED PERSONS BY WORK STATUS, INDUSTRY, SEX AND AREA, WHOLE KINGDOM (Contd.)

ไตรมาสที่ 3/2558 : Quarter 3/2015

นอกเขตเทศบาล NON-MUNICIPAL AREA

หน่วยเป็นพัน : In Thousands

อุตสาหกรรม	สถานภาพการทำงาน Work Status								INDUSTRY	
	รวม	นายจ้าง	ลูกจ้างรัฐบาล	ลูกจ้างเอกชน		ทำงานส่วนตัว		ช่วยธุรกิจครอบครัว		การรวมกลุ่ม Producers' Cooperatives
				Government Employee	Private Employee	Own Account Worker	Unpaid Family Worker			
	Total	Employer	Government Employee	Private Employee	Own Account Worker	Unpaid Family Worker	Members of Producers' Cooperatives			
หญิง	9,470.7	99.0	786.6	2,677.0	2,831.8	3,063.8	12.6	FEMALE		
1 เกษตรกรรม การป่าไม้ และการประมง	4,564.6	48.9	5.4	483.1	1,513.2	2,514.0	-	1. Agriculture, forestry and fishing		
2. การทำเหมืองแร่ และเหมืองหิน	6.9	-	-	5.8	0.5	0.6	-	2. Mining and quarrying		
3. การผลิต	1,502.2	11.0	0.2	1,141.6	243.7	98.8	6.8	3. Manufacturing		
4. ไฟฟ้า ก๊าซ ไอน้ำและระบบปรับอากาศ	5.9	-	5.5	0.4	-	-	-	4. Electricity, gas, steam and air conditioning supply		
5. การจัดหาสินค้า การจัดการและการบำบัดน้ำเสีย ของเสีย และสิ่งปฏิกูล	14.3	0.3	6.4	4.1	1.6	1.9	-	5. Water supply; sewerage, waste management and remediation activities		
6. การก่อสร้าง	170.6	3.8	0.3	132.0	2.1	30.1	2.4	6. Construction		
7. การขนส่ง และการทอปลีก การซ่อมยานยนต์	1,258.0	17.5	-	364.6	577.8	296.2	2.0	7. Wholesale and retail trade; repair of motor vehicles and motorcycles		
8. การขนส่ง และสถานที่เก็บสินค้า	40.5	-	5.0	25.9	5.2	4.4	-	8. Transportation and storage		
9. ที่พักแรมและบริการด้านอาหาร	644.3	13.4	2.8	182.7	346.9	98.0	0.5	9. Accommodation and food service activities		
10. ข้อมูลข่าวสารและการสื่อสาร	13.2	-	2.3	10.0	0.7	0.3	-	10. Information and communication		
11. กิจกรรมทางการเงินและการประกันภัย	80.9	-	20.0	55.4	4.6	0.1	0.8	11. Financial and insurance activities		
12. กิจกรรมอสังหาริมทรัพย์	20.8	0.4	-	13.2	6.5	0.6	-	12. Real estate activities		
13. กิจกรรมทางวิชาชีพ วิทยาศาสตร์ และเทคนิค	35.8	0.7	13.8	16.6	2.7	2.1	-	13. Professional, scientific and technical activities		
14. กิจกรรมการบริหารและการสนับสนุน	41.7	1.3	0.3	34.9	3.7	1.5	-	14. Administrative and support service activities		
15. การบริหารราชการ การป้องกันประเทศ การประกันสังคม	269.3	-	269.3	-	-	-	-	15. Public administration and defence; compulsory social security		
16. การศึกษา	346.1	-	284.4	58.7	1.8	1.1	-	16. Education		
17. กิจกรรมด้านสุขภาพและนันทนาการ	205.6	-	164.2	28.4	12.8	0.2	-	17. Human health and social work activities		
18. ศิลปะ ความบันเทิง และนันทนาการ	50.5	0.4	4.6	21.7	17.4	6.3	-	18. Arts, entertainment and recreation		
19. กิจกรรมบริการด้านอื่น ๆ	149.4	1.5	0.9	48.8	90.7	7.6	-	19. Other service activities		
20. กิจกรรมการจ้างงานในครัวเรือนส่วนบุคคล การผลิตสินค้าและบริการที่ขึ้นเองเพื่อใช้ในครัวเรือน	44.8	-	-	44.8	-	-	-	20. Activities of households as employers, undifferentiated goods and services-producing activities of households for own use		
21. กิจกรรมขององค์กรระหว่างประเทศ	-	-	-	-	-	-	-	21. Activities of extraterritorial organizations and bodies		
22. ไม่ทราบ	5.4	-	1.2	4.2	-	-	-	22. Unknown		

ตารางที่ 8 จำนวนผู้จ้างงานทั้ง จำนวนตามอาชีพ และอุตสาหกรรม ขั้วราชอาณาจักร
TABLE 8 EMPLOYED PERSONS BY OCCUPATION AND INDUSTRY , WHOLE KINGDOM

ไตรมาสที่ 3/2558 : Quarter 3/2015

หน่วยนับพัน : In Thousands

อาชีพ	อุตสาหกรรม Industry										TOTAL	OCCUPATION	
	รวม	เกษตรกรรม การป่าน์ และการประมง Agriculture	การทำเหมืองแร่ และเหมืองหิน Mining	การผลิต Manufacturing	ไฟฟ้า ก๊าซ ไอน้ำระบบรับ อากาศ Electricity	จัดหาน้ำ น้ำบาดาล น้ำเสียและประปา Water supply sewerage, waste	การก่อสร้าง Construction	การขายปลีก การซ่อมยานยนต์ whole sale/retail	การขนส่ง และ สถานที่เก็บสินค้า Transportation	ที่พักแรมและ บริการด้านอาหาร Accommodation and food service			ข้อมูลข่าวสาร และการสื่อสาร Information communication
ยอดรวม	38,330.4	13,005.7	75.9	6,365.4	100.2	69.4	2,165.4	6,111.3	1,223.5	2,584.8	239.3	522.9	TOTAL
1. ผู้จัดการ ข้าราชการระดับอาวุโส และผู้บังคับบัญชาหน่วยงาน	1,519.9	25.9	6.7	243.7	7.0	1.9	227.6	272.4	48.8	110.7	16.3	75.9	1. managers, senior officials and Legislators
2. ผู้ประกอบการวิชาชีพชั้นต่างๆ	2,154.8	5.4	4.2	224.9	18.8	2.0	53.5	92.1	18.1	24.0	101.3	50.2	2. Professionals
3. เจ้าหน้าที่เทคนิคและผู้ประกอบวิชาชีพ ที่เกี่ยวข้องกับด้านต่างๆ	1,736.4	8.8	5.7	403.1	18.5	6.8	77.8	195.9	75.1	35.9	60.5	185.1	3. Technicians and associate professionals
4. เสมียน	1,443.3	6.4	4.0	310.2	11.7	8.9	32.0	204.1	108.9	61.0	30.6	133.7	4. Clerks
5. พนักงานบริการและผู้จำหน่ายสินค้า	7,927.0	6.3	2.5	148.2	1.0	4.4	10.0	3,759.5	56.8	2,121.7	8.7	26.6	5. Service workers and sell goods
6. ผู้ปฏิบัติงานที่มีฝีมือในด้านการเกษตร ป่าน์ และประมง	12,183.2	12,044.0	1.1	12.6	1.3	2.6	2.2	20.2	0.7	10.6	-	4.6	6. Skilled agricultural forest and fishery workers
7.ช่างฝีมือ และผู้ปฏิบัติงานที่เกี่ยวข้อง	4,282.9	12.7	14.3	2,195.2	33.8	5.4	1,095.8	616.1	22.1	46.8	11.9	8.8	7. Craft and associate professionals
8. ผู้ควบคุมเครื่องจักรโรงงานและเครื่องจักร และผู้ปฏิบัติงานด้านการประกอบ	3,726.3	73.0	31.9	2,163.4	1.5	9.8	123.3	230.5	814.7	20.2	4.9	25.9	8. Plant and machine controls and assemblers
9. ผู้ประกอบอาชีพงานพื้นฐาน	3,873.6	823.2	5.5	660.4	5.5	27.6	543.3	720.2	75.1	153.9	3.0	10.6	9. Elementary occupations
10. คนงานที่ไม่มีจำแนกไว้ในหมวดอื่น	83.1	-	-	3.6	1.2	-	-	0.5	3.3	-	2.1	1.6	10. Workers not classifiable by occupation

ตารางที่ 8 จำนวนผู้จ้างทำ งานตามอาชีพ อุตสาหกรรม และ เพศทั้งราชอาณาจักร

TABLE 8 EMPLOYED PERSONS BY OCCUPATION INDUSTRY AND SEX, WHOLE KINGDOM

อาชีพ Occupation	อุตสาหกรรม Industry										กิจการบริการ และการสื่อสาร Information and communication	กิจกรรมการเงินและ การประกันภัย Financial intermediation	OCCUPATION	
	รวม Total	เกษตรกรรม การป่าไม้ และการประมง Agriculture	การทำ เหมืองแร่ และเหมืองหิน Mining	การผลิต Manufacturing	ไฟฟ้า ก๊าซ ไอน้ำระบบปรับอากาศ Electricity	จัดหา น้ำดื่ม และของใช้ Water supply sewerage, waste	การก่อสร้าง Construction	การขายปลีก และขายส่ง Wholesale and retail	การขนส่ง และ สถานบริการ Transportation and storage	ที่พักแรมและ บริการด้านอาหาร Accommodation and food service				
ชาย MALE	20,776.3	7,421.0	55.7	3,231.2	77.6	43.0	1,894.4	3,075.1	1,030.7	885.6	135.1	209.6	39.9	1. managers, senior officials and Legislators
1. ผู้จัดการ ข้าราชการระดับอาวุโส และผู้บัญชาการ และผู้บริหาร และผู้บริหาร และผู้บริหาร	1,035.2	19.7	3.2	155.6	3.2	1.6	208.4	164.7	34.0	51.0	9.8	39.9	1. managers, senior officials and Legislators	
2. ผู้ประกอบวิชาชีพขั้นต้นต่างๆ	878.1	3.7	0.9	112.8	14.8	1.8	38.8	46.5	10.2	12.6	60.1	24.3	2. Professionals	
3. เจ้าหน้าที่เทคนิคและผู้ประกอบวิชาชีพ ที่เกี่ยวข้องกันต่างๆ	819.6	6.2	1.6	213.4	14.4	5.5	60.1	77.4	24.5	15.7	37.8	66.4	3. Technicians and associate professionals	
4. เสมียน	426.8	1.3	1.9	74.5	3.3	1.5	5.5	55.7	63.4	16.7	5.7	30.9	4. Clerks	
5. พนักงานบริการและผู้จำหน่ายสินค้า	2,946.8	4.2	2.0	75.9	1.0	4.0	7.4	1,502.2	26.6	688.7	3.4	10.4	5. Service workers and sell goods	
6. ผู้ปฏิบัติงานที่มีฝีมือในด้านเกษตร ป่าน้ำ และประมง	6,916.4	6,815.1	1.0	10.0	1.3	0.9	0.1	12.5	0.7	9.5	-	2.9	6. Skilled agricultural forest and fishery workers	
7. ช่างฝีมือ และผู้ปฏิบัติงานที่เกี่ยวข้อง และผู้ปฏิบัติงานด้านบริการ	3,175.0	7.3	14.3	1,252.8	33.3	5.0	1,031.6	569.9	21.1	26.7	11.5	6.2	7. Craft and associate professionals	
8. ผู้ควบคุมเครื่องจักรโรงงานและเครื่องจักร และผู้ปฏิบัติงานด้านการประกอบ	2,587.2	71.0	28.0	1,075.3	1.5	9.8	122.2	224.6	791.0	17.7	4.9	25.4	8. Plant and machine controllers and assemblers	
9. ผู้ประกอบอาชีพงานพื้นฐาน	1,947.3	492.4	2.9	259.3	4.2	12.9	360.2	421.2	57.5	47.1	0.9	1.7	9. Elementary occupations	
10. คนงานซึ่งมีตำแหน่งเป็นหมวดอื่น	45.9	-	-	1.6	0.6	-	-	0.5	1.7	-	1.0	1.6	10. Workers not classifiable by occupation	
หญิง FEMALE	17,554.1	5,584.8	20.2	3,134.2	22.7	26.4	331.0	3,036.2	1,927	1,699.2	104.2	313.3	36.1	1. managers, senior officials and Legislators
1. ผู้จัดการ ข้าราชการระดับอาวุโส และผู้บัญชาการ และผู้บริหาร และผู้บริหาร	484.7	6.2	3.5	88.2	3.9	0.3	19.1	107.7	14.8	59.8	6.5	36.1	1. managers, senior officials and Legislators	
2. ผู้ประกอบวิชาชีพขั้นต้นต่างๆ	1,276.7	1.7	3.3	112.1	4.0	0.1	14.7	45.6	7.9	11.4	41.3	25.9	2. Professionals	
3. เจ้าหน้าที่เทคนิคและผู้ประกอบวิชาชีพ ที่เกี่ยวข้องกันต่างๆ	916.8	2.5	4.1	189.7	4.1	1.3	17.6	118.5	50.7	20.2	22.7	118.7	3. Technicians and associate professionals	
4. เสมียน	1,016.6	5.0	2.2	235.7	8.4	7.4	26.6	148.4	45.5	44.3	25.0	102.7	4. Clerks	
5. พนักงานบริการและผู้จำหน่ายสินค้า	4,380.1	2.1	0.5	72.3	-	0.4	2.6	2,257.3	30.2	1,433.0	5.3	16.3	5. Service workers and sell goods	
6. ผู้ปฏิบัติงานที่มีฝีมือในด้านเกษตร ป่าน้ำ และประมง	5,266.8	5,228.9	0.1	2.7	-	1.8	2.2	7.8	-	1.1	-	1.7	6. Skilled agricultural forest and fishery workers	
7. ช่างฝีมือ และผู้ปฏิบัติงานที่เกี่ยวข้อง และผู้ปฏิบัติงานด้านบริการ	1,110.0	5.4	-	942.3	0.4	0.5	64.2	46.1	1.0	20.1	0.4	2.6	7. Craft and associate professionals	
8. ผู้ควบคุมเครื่องจักรโรงงานและเครื่องจักร และผู้ปฏิบัติงานด้านการประกอบ	1,139.0	2.0	3.9	1,088.1	-	-	1.0	5.8	23.6	2.5	-	0.5	8. Plant and machine controllers and assemblers	
9. ผู้ประกอบอาชีพงานพื้นฐาน	1,926.3	330.8	2.6	401.2	1.4	14.8	183.1	299.0	17.6	106.8	2.1	8.8	9. Elementary occupations	
10. คนงานซึ่งมีตำแหน่งเป็นหมวดอื่น	37.1	-	-	2.0	0.6	-	-	-	1.6	-	1.1	-	10. Workers not classifiable by occupation	

TABLE 8 EMPLOYED PERSONS OCCUPATION, INDUSTRY AND SEX, WHOLE KINGDOM

ไตรมาสที่ 3/2558 : Quarter 3/2015

นับเป็นพัน : in Thousand

อาชีพ Occupation	อุตสาหกรรม (ต่อ) Industry (Contd.)										ไม่ทราบ Unknown	OCCUPATION	
	กิจกรรมอสังหาริมทรัพย์ Real estate activities	กิจกรรมทางวิชาชีพ วิทยาศาสตร์และเทคโนโลยี Professional, scientific and technical activities	การบริหารงาน และป้องกันประเทศ Public administration and defence	การศึกษา Education	กิจกรรมด้านสุขภาพ และสังคมสงเคราะห์ Health and social work	ศิลปะ ความบันเทิง และนันทนาการ Art, entertainment and recreation	บริการด้านอื่นๆ Other service	งานในครัวเรือน ส่วนบุคคล Activities of household	กิจกรรมของ องค์กร Extra-territorial				
ชาย													MALE
1. ผู้จัดการ ข้าราชการระดับอาวุโส และผู้ช่วยผู้จัดการ และผู้บริหารอาวุโส	104.9	185.8	1,034.9	411.9	157.4	142.1	339.5	39.6	1.3	47.1	1.1	1.1	1. managers, senior officials and Legislators
2. ผู้ประกอบวิชาชีพขั้นต้นต่างๆ	16.1	18.7	259.1	28.0	6.3	3.6	4.4	-	0.0	-	-	-	
3. เจ้าหน้าที่เทคนิคและผู้ประกอบวิชาชีพ ที่เกี่ยวข้องกับด้านต่างๆ	4.5	84.6	109.3	275.0	40.1	25.5	3.1	-	-	2.5	2.5	2.5	2. Professionals
4. เสมียน	18.1	44.4	146.6	10.4	33.5	18.6	14.6	-	-	3.0	3.0	3.0	3. Technicians and associate professionals
5. พนักงานบริการและผู้จำหน่ายสินค้า	8.9	3.6	84.4	10.4	9.0	4.6	2.9	-	0.2	-	-	-	4. Clerks
6. ผู้ควบคุมเครื่องจักรโรงงานและเครื่องจักร และผู้ปฏิบัติงานด้านการประกอบ และผู้ประกอบอาชีพงานพื้นฐาน	42.8	3.5	173.8	58.4	33.0	34.3	85.5	1.3	-	2.3	2.3	2.3	5. Service workers and sell goods workers
7. ผู้จัดการ ข้าราชการระดับอาวุโส และผู้ช่วยผู้จัดการ และผู้ช่วยผู้บริหารอาวุโส	1.7	8.9	15.1	4.3	2.2	14.1	0.8	4.0	-	-	-	-	6. Skilled agricultural forest and fishery workers
8. พนักงานเครื่องจักรโรงงานและเครื่องจักร และผู้ปฏิบัติงานด้านการประกอบ และผู้ประกอบอาชีพงานพื้นฐาน	7.4	11.8	46.3	5.9	9.1	6.5	93.1	0.1	-	-	-	-	7. Craft and associate professionals
9. ผู้จัดการ ข้าราชการระดับอาวุโส และผู้ช่วยผู้จัดการ และผู้ช่วยผู้บริหารอาวุโส	4.0	7.9	99.2	16.7	17.6	4.6	12.2	20.4	1.0	2.6	2.6	2.6	8. Plant and machine controllers and assemblers
10. คนงานซึ่งมีได้จำแนกเป็นหมวดอื่น	1.3	2.3	86.9	2.0	5.1	30.3	123.0	13.8	-	0.7	0.7	0.7	9. Elementary occupations
หญิง													
1. ผู้จัดการ ข้าราชการระดับอาวุโส และผู้ช่วยผู้จัดการ และผู้ช่วยผู้บริหารอาวุโส	-	-	1.9	0.9	1.4	-	-	-	-	34.8	34.8	34.8	10. Workers not classifiable by occupation
2. ผู้ประกอบวิชาชีพขั้นต้นต่างๆ	104.5	162.5	575.0	752.8	494.7	124.3	441.9	184.4	1.3	43.4	43.4	43.4	FEMALE
3. เจ้าหน้าที่เทคนิคและผู้ประกอบวิชาชีพ ที่เกี่ยวข้องกับด้านต่างๆ	12.7	8.9	70.5	14.1	7.4	3.2	11.4	-	0.7	3.5	3.5	3.5	1. managers, senior officials and Legislators
4. เสมียน	8.5	56.7	136.5	581.5	190.0	10.9	9.6	-	-	0.5	0.5	0.5	2. Professionals
5. พนักงานบริการและผู้จำหน่ายสินค้า	18.7	65.0	92.4	15.2	123.8	14.5	20.3	-	0.7	4.5	4.5	4.5	3. Technicians and associate professionals
6. ผู้ปฏิบัติงานที่มีฝีมือในด้านเกษตร ป่านไม้ และประมง	8.6	13.2	195.1	50.0	40.1	8.0	9.1	-	-	1.7	1.7	1.7	4. Clerks
7. ผู้จัดการ ข้าราชการระดับอาวุโส และผู้ช่วยผู้จัดการ และผู้ช่วยผู้บริหารอาวุโส	34.2	2.9	21.7	65.4	103.2	29.1	214.4	56.2	-	0.8	0.8	0.8	5. Service workers and sell goods workers
8. ผู้ประกอบเครื่องจักรโรงงานและเครื่องจักร และผู้ปฏิบัติงานด้านการประกอบ และผู้ประกอบอาชีพงานพื้นฐาน	0.4	5.0	7.8	1.8	0.8	2.2	0.2	0.2	-	-	-	-	6. Skilled agricultural forest and fishery workers
9. ผู้จัดการ ข้าราชการระดับอาวุโส และผู้ช่วยผู้จัดการ และผู้ช่วยผู้บริหารอาวุโส	-	3.2	1.5	0.3	0.3	0.2	20.5	-	-	-	-	-	7. Craft and associate professionals
10. คนงานซึ่งมีได้จำแนกเป็นหมวดอื่น	-	0.5	1.7	0.2	3.0	-	3.6	0.9	-	-	-	-	8. Plant and machine controllers and assemblers
	21.5	7.0	47.8	23.9	26.0	56.3	152.9	127.2	-	1.0	1.0	1.0	9. Elementary occupations
	-	-	0.0	0.3	-	-	-	-	-	31.6	31.6	31.6	10. Workers not classifiable by occupation

ตารางที่ 8 จำนวนผู้จ้างทำ งานตามอาชีพ อุตสาหกรรม พืช และเขตการปกครอง ทวีราชอาณาจักร
TABLE 8 EMPLOYED PERSONS BY OCCUPATION INDUSTRY SEX AND AREA , WHOLE KINGDOM

ไตรมาสที่ 3/2558 : Quarter 3/2015

หน่วยนับพัน : In Thousands

อาชีพ	อุตสาหกรรม Industry										รวม	การเงินและ การประกันภัย Financial intermediation	OCCUPATION
	การป่าไม้ และการประมง Agriculture	การทำเหมืองแร่ และเหมืองหิน Mining	การผลิต Manufacturing	ไฟฟ้า ก๊าซ ไอน้ำระบบปรับอากาศ Electricity sewerage, waste	จัดหาน้ำ บ้านน้ำเสีย และประปา Water supply	การก่อสร้าง Construction	การขายปลีก การช้อปปิ้ง whole sale/retail	การขนส่ง และ สถานที่เก็บสินค้า Transportation and storage	ที่พักแรมและ บริการด้านอาหาร Accommodation and food service	ข้อมูลข่าวสาร และการสื่อสาร Information communication			
ยอดรวม	2,459.8	36.6	3,390.6	58.4	29.5	943.2	3,656.7	879.7	1,660.3	202.7	392.6	392.6	TOTAL
ชาย	1,439.7	23.3	1,738.5	41.6	17.4	782.9	1,878.6	727.4	605.4	111.7	160.3	160.3	MALE
1. ผู้จัดการ ข้าราชการระดับอาวุโส และผู้บังคับบัญชา	5.6	2.2	105.8	1.6	0.8	112.1	123.4	23.1	40.1	9.0	34.2	34.2	1. managers, senior officials and Legislators
2. ผู้ประกอบวิชาชีพด้านต่างๆ	0.7	0.4	86.5	10.5	1.5	33.4	41.6	8.8	11.9	52.9	22.6	22.6	2. Professionals
3. เจ้าหน้าที่เทคนิคและผู้ประกอบวิชาชีพ ที่เกี่ยวข้องกับด้านต่างๆ	2.9	0.2	135.1	7.5	3.2	38.4	59.4	18.3	9.7	31.7	46.8	46.8	3. Technicians and associate professionals
4. เสมียน	0.2	1.1	37.5	2.5	1.5	3.7	35.8	47.8	10.3	5.1	23.4	23.4	4. Clerks
5. พนักงานบริการและผู้จำหน่ายสินค้า	0.5	0.4	45.7	0.5	1.4	7.2	956.2	22.5	473.0	0.7	7.7	7.7	5. Service workers and sell goods
6. ผู้ปฏิบัติงานที่มีฝีมือในด้านเกษตร ป่าไม้ และประมง	1,314.5	0.7	2.6	0.4	-	0.1	2.1	0.4	4.8	-	2.1	2.1	6. Skilled agricultural forest and fishery workers
7. ช่างฝีมือ และผู้ปฏิบัติงานที่เกี่ยวข้อง	1.5	7.7	652.3	15.3	2.7	435.9	321.9	18.7	15.7	6.3	4.8	4.8	7. Craft and associate professionals
8. ผู้ควบคุมเครื่องจักรโรงงานและเครื่องจักร และผู้ปฏิบัติงานด้านการประกอบ	14.4	9.8	575.6	0.3	4.1	35.2	134.8	545.1	10.1	4.3	16.1	16.1	8. Plant and machine controllers and assemblers
9. ผู้ประกอบอาชีพงานพื้นฐาน	99.4	0.7	115.8	2.5	2.3	116.8	202.9	42.7	29.7	0.7	1.2	1.2	9. Elementary occupations
10. คนงานซึ่งไม่ได้จำแนกไว้ในหมวดอื่น	-	-	1.6	0.6	-	-	0.5	-	-	1.0	1.3	1.3	10. Workers not classifiable by occupation

ตารางที่ 8 จำนวนผู้ปฏิบัติงาน จำแนกตามอาชีพ และอุตสาหกรรม ทั้งราชอาณาจักร
TABLE 8 EMPLOYED PERSONS OCCUPATION INDUSTRY AND AREA , WHOLE KINGDOM

อาชีพ	รวม	อุตสาหกรรม Industry										การเงินและ การประกันภัย Financial intermediation	OCCUPATION	
		การปลูก และการประมง Agriculture	การทำ เหมืองแร่ และเหมืองหิน Mining	การผลิต Manufacturing	ไฟฟ้า ก๊าซ ไอน้ำ ระบบปรับอากาศ Electricity sewerage, waste	จัดหาน้ำ บ้านน้ำเสีย และประปา Water supply	การก่อสร้าง Construction	การขายส่ง การขายปลีก การซ่อมยานยนต์ whole sale/retail	การขนส่ง และ สถานที่เก็บสินค้า Transportation and storage	ที่พักแรมและ บริการด้านอาหาร Accommodation and food service	ข้อมูลข่าวสาร และการสื่อสาร Information communication			
หญิง													232.4	FEMALE
1. ผู้จัดการ ข้าราชการระดับอาวุโส และผู้บัญชาการพิเศษ	8,083.4	1,020.2	13.3	1,632.1	16.8	12.1	160.4	1,778.1	152.3	1,054.9	232.4	91.0	232.4	
2. ผู้ประกอบวิชาชีพด้านต่างๆ	342.8	1.5	3.5	68.3	3.3	0.3	12.8	79.3	12.3	43.1	28.0	6.3	28.0	1. managers, senior officials and Legislators
3. เจ้าหน้าที่เทคนิคและผู้ประกอบวิชาชีพ ที่เกี่ยวข้องกันต่างๆ	817.9	0.6	3.3	77.5	2.3	0.1	13.6	39.3	7.9	10.0	22.8	39.4	22.8	2. Professionals
4. เสมียน	655.1	1.5	2.2	126.9	2.9	0.9	13.5	86.9	48.5	16.1	84.7	18.6	84.7	3. Technicians and associate professionals
5. พนักงานบริการและผู้จำหน่ายสินค้า	641.1	1.4	1.3	129.0	6.3	4.7	19.4	102.7	34.6	31.8	78.0	20.4	78.0	4. Clerks
6. ผู้ปฏิบัติงานที่มีฝีมือในด้านการเกษตร ป่าไม้ และประมง	2,589.5	1.0	0.5	48.1	-	0.4	1.6	1,289.6	23.8	876.1	11.5	4.1	11.5	5. Service workers and sell goods workers
7. ช่างฝีมือ และผู้ปฏิบัติงานที่เกี่ยวข้อง และผู้ควบคุมเครื่องจักรโรงงานและเครื่องจักร และผู้ปฏิบัติงานด้านการประกอบ	966.7	950.8	0.1	1.1	-	0.1	2.2	1.8	-	0.5	1.7	-	1.7	6. Skilled agricultural forest and fishery workers
8. ผู้ประกอบอาชีพงานพื้นฐาน และผู้ปฏิบัติงานด้านการประกอบ	524.0	2.1	-	419.4	-	0.1	37.7	30.5	1.0	13.1	-	-	-	7. Craft and associate professionals and assemblers
9. ผู้ประกอบอาชีพงานพื้นฐาน	596.1	-	1.2	565.8	-	-	0.3	3.5	17.0	1.1	0.2	-	0.2	8. Plant and machine controllers and assemblers
10. คนงานซึ่งมีได้จำแนกไว้ในหมวดอื่น	920.2	61.3	1.2	195.4	1.4	5.5	59.2	144.7	7.3	63.1	5.5	1.3	5.5	9. Elementary occupations
	30.0	-	-	0.6	0.6	-	-	-	-	-	-	1.1	-	10. Workers not classifiable by occupation

ตารางที่ 8 จำนวนผู้จ้างงาน จำแนกตามอาชีพ อุตสาหกรรม เพศ และเขตการปกครอง จังหวัดอาณาจักร
 TABLE 8 EMPLOYED PERSONS BY OCCUPATION INDUSTRY SEX AND AREA, WHOLE KINGDOM

ไตรมาสที่ 3/2558 : Quarter 3/2015

หน่วยนับพัน : In Thousands

อาชีพ	อุตสาหกรรม (ต่อ) Industry (Contd.)										ไม่ทราบ Unknown	รวม TOTAL	เพศ SEX
	กิจกรรม อสังหาริมทรัพย์ Real estate activities	กิจกรรมทางวิชาชีพ วิชาชีพและเทคนิค Professional, scientific technical activities and support service activities	การบริหารสนับสนุน และปฏิบัติงานบริหาร Administrative และปฏิบัติงานบริหาร Public administration	การบริหารราชการ ท้องถิ่น Public administration	การศึกษา Education	กิจกรรมด้านสุขภาพ งานสังคมสงเคราะห์ Health and social work	ศิลปะ ความบันเทิง และนันทนาการ Art, entertainment	บริการด้านอื่นๆ Other service	งานในครัวเรือน ส่วนบุคคล Activities of household	กิจกรรมของ องค์กร Extra- territorial			
ยอดรวม	175.5	268.4	386.1	818.6	646.6	385.4	149.7	503.4	166.8	2.4	78.2		
ชาย	91.7	141.7	223.3	513.0	239.9	96.3	75.9	210.9	27.1	1.1	40.2		MALE
1. ผู้จัดการ วิชาการ วิทยาศาสตร์ และผู้ปฏิบัติงานขาย	14.6	15.8	6.7	73.9	15.3	4.7	1.8	4.3	-	0.0	1.1		1.1. 1. managers, senior officials and Legislators
2. ผู้ประกอบวิชาชีพด้านต่างๆ	4.5	73.8	6.3	73.8	160.5	28.3	14.2	1.8	-	-	2.5		2.5 2. Professionals
3. เจ้าหน้าที่เทคนิคและผู้ประกอบวิชาชีพที่เกี่ยวข้องกันต่างๆ	15.0	33.5	4.8	96.5	10.2	16.4	14.7	7.4	-	-	2.5		2.5 3. Technicians and associate professionals
4. เสมียน	8.1	3.4	37.5	46.9	7.3	5.7	2.9	2.7	-	0.2	-		4. Clerks
5. พนักงานบริการและผู้จำหน่ายสินค้า	36.2	1.4	123.6	99.3	28.5	21.1	23.7	62.0	0.9	-	1.9		5. Service workers and sell goods
6. ผู้ปฏิบัติงานที่มีฝีมือในด้านเกษตร ป่าไม้ และประมง	1.4	2.3	5.0	5.3	2.1	0.3	3.3	0.7	2.4	-	-		6. Skilled agricultural forest and fishery workers
7.ช่างฝีมือ และผู้ปฏิบัติงานที่เกี่ยวข้อง	6.7	5.8	8.6	22.9	2.9	6.8	1.4	56.4	0.1	-	-		7. Craft and associate professionals
8. ผู้ควบคุมเครื่องจักรโรงงานและเครื่องจักร และผู้ปฏิบัติงานด้านการประกอบ	4.0	4.3	20.6	47.6	10.7	8.6	1.7	9.1	16.5	0.8	2.5		8. Plant and machine controllers and assemblers
9. ผู้ประกอบอาชีพงานพื้นฐาน	1.3	1.5	10.3	46.7	1.6	3.5	12.2	66.6	7.2	-	-		9. Elementary occupations
10. คนงานซึ่งมิได้จำแนกไว้ในหมวดอื่น	-	-	-	0.2	0.9	0.9	-	-	-	-	29.8		10. Workers not classifiable by occupation

ตารางที่ 8 จำนวนผู้จ้างทำ งานตามอาชีพ และอุตสาหกรรม ทหารราชอาณาจักร
TABLE 8 EMPLOYED PERSONS OCCUPATION INDUSTRY AND AREA , WHOLE KINGDOM

ไตรมาสที่ 3/2558 : Quarter 3/2015

หน่วยนับพัน : person

อาชีพ	อุตสาหกรรม (ต่อ) Industry (Contd.)										ไม่ทราบ Unknown	OCCUPATION
	กิจกรรม อสังหาริมทรัพย์ Real estate activities	กิจกรรมทางวิชาชีพ วิชาชีพและเทคนิค Professional,scientific technical activities	การบริหารสนับสนุน และป้องกันประเทศ Administrative support service activities	การบริหารราชการ ป้องกันประเทศ Public admin- istration defence	การศึกษา Education	กิจกรรมด้านสุขภาพ งานสังคมสงเคราะห์ Health and social work	ศิลปะ ความบันเทิง และนันทนาการ Art entertainment	บริการด้านอื่นๆ Other service	งานในครัวเรือน ส่วนบุคคล Activities of household	กิจกรรมของ องค์กร Extra- territorial		
หญิง	83.8	126.7	162.8	305.7	406.7	289.1	73.8	292.5	139.7	1.3	38.0	FEMALE
1. ผู้จัดการ ข้าราชการระดับอาวุโส และผู้บัญชาการหน่วย และผู้บัญชาการหน่วย	11.7	7.3	5.9	26.8	9.7	6.3	3.0	9.2	-	0.7	3.5	1. managers, senior officials and Legislators
2. ผู้ประกอบวิชาชีพด้านต่างๆ	7.9	48.5	13.4	83.7	312.3	120.3	7.5	7.3	-	-	0.5	2. Professionals
3. เจ้าหน้าที่เทคนิคและผู้ประกอบวิชาชีพ ที่เกี่ยวข้องกับด้านต่างๆ	15.7	52.7	10.1	58.8	9.9	74.9	10.3	15.1	-	0.7	4.5	3. Technicians and associate professionals
4. เสมียน	7.1	8.6	30.0	95.0	33.0	24.8	5.3	7.0	-	-	0.8	4. Clerks
5. พนักงานบริการและผู้จำหน่ายสินค้า	27.2	1.2	25.0	8.0	26.5	46.0	23.5	138.0	37.0	-	0.8	5. Service workers and sell goods
6. ผู้ปฏิบัติงานที่มีฝีมือในด้านการเกษตร ป่าไม้ และประมง	0.4	2.5	1.3	4.0	-	-	0.3	-	-	-	-	6. Skilled agricultural forest and fishery workers
7. ช่างฝีมือ และผู้ปฏิบัติงานที่เกี่ยวข้อง	-	3.2	0.4	1.5	0.3	0.3	0.2	14.3	-	-	-	7. Craft and associate professionals
8. ผู้ควบคุมเครื่องจักรโรงงานและเครื่องจักร และผู้ปฏิบัติงานด้านการประกอบ	-	0.3	1.1	1.1	0.0	1.1	-	2.5	0.9	-	-	8. Plant and machine controllers and assemblers
9. ผู้ประกอบอาชีพงานพื้นฐาน	13.9	2.6	75.7	26.9	14.7	15.3	23.8	99.1	101.8	-	0.6	9. Elementary occupations
10. คนงานซึ่งไม่ได้จำแนกไว้ในหมวดอื่น	-	-	-	0.0	0.3	-	-	-	-	-	27.4	10. Workers not-classifiable by occupation

ตารางที่ 8 จำนวนผู้จ้างงานทำ อุตสาหกรรม เพศ และเขตการปกครอง ที่ราชอาณาจักร
TABLE 8 EMPLOYED PERSONS BY OCCUPATION INDUSTRY SEX AND AREA, WHOLE KINGDOM

หน่วยนับพัน : in Thousands

ไตรมาสที่ 3/2558 : Quarter 3/2015

อาชีพ	อุตสาหกรรม Industry										การเงินและ การประกันภัย Financial intermediation	OCCUPATION	
	รวม Total	เกษตรกรรม และการประมง Agriculture	การทำ เหมืองแร่ และเหมืองหิน Mining	การผลิต Manufacturing	ไฟฟ้า ก๊าซ ไฮโดรเจนและ อากาศ Electricity	จัดเก็บน้ำเสีย และของ Water supply sewage, waste	ก่อสร้าง Construction	การขายปลีก การชื้อขายส่ง Retail and wholesale trade	ขนส่ง สถานที่เก็บสินค้า Transportation and storage	ที่พักแรมและ บริการด้านอาหาร Accommodation and food service			ข้อมูลข่าวสาร และการสื่อสาร Information and communication
ยอดรวม	21,039.1	10,545.9	39.2	2,974.9	41.8	39.9	1,222.1	2,454.6	343.8	924.5	36.6	130.3	TOTAL
ชาย	11,568.4	5,981.3	32.4	1,472.7	35.9	25.6	1,051.5	1,196.5	303.4	280.2	23.4	49.4	MALE
1. ผู้จัดการ ข้าราชการระดับอาวุโส และผู้บังคับบัญชาระดับสูง	439.2	14.1	1.0	49.8	1.5	0.8	96.3	41.3	10.9	10.9	0.8	5.7	1. managers, senior officials and Legislators
2. ผู้ประกอบวิชาชีพด้านต่างๆ	241.6	3.0	0.4	26.2	4.3	0.3	5.4	4.9	1.4	0.7	7.2	1.7	2. Professionals
3. เจ้าหน้าที่เทคนิคและผู้ประกอบวิชาชีพ ที่เกี่ยวข้องกับด้านต่างๆ	265.4	3.3	1.4	78.4	6.9	2.4	21.7	18.0	6.1	6.0	6.1	19.6	3. Technicians and associate professionals
4. เสมียน	143.1	1.2	0.7	37.0	0.8	-	1.8	19.9	15.6	6.3	0.6	7.6	4. Clerks
5. พนักงานบริการและผู้จำหน่ายสินค้า	1,032.6	3.7	1.6	30.2	0.5	2.7	0.2	546.0	4.2	215.7	2.7	2.7	5. Service workers and sell goods
6. ผู้ปฏิบัติงานที่มีฝีมือในด้านการเกษตร ป่าน้ำ และประมง	5,566.1	5,500.6	0.3	7.4	0.9	0.9	-	10.4	0.4	4.7	-	0.8	6. Skilled agricultural forest and fishery workers
7.ช่างฝีมือ และผู้ปฏิบัติงานที่เกี่ยวข้อง	1,578.5	5.8	6.6	600.5	18.1	2.3	595.7	248.0	2.4	10.9	5.1	1.4	7. Craft and associate professionals
8. ผู้ควบคุมเครื่องจักรโรงงานและเครื่องจักร และผู้ปฏิบัติงานด้านการประกอบ	1,111.2	56.6	18.2	499.8	1.3	5.7	87.0	89.8	245.9	7.6	0.7	9.2	8. Plant and machine controllers and assemblers
9. ผู้ประกอบอาชีพทางพื้นฐาน	1,181.6	393.0	2.2	143.5	1.7	10.6	243.4	218.3	14.8	17.3	0.2	0.5	9. Elementary occupations
10. คนงานซึ่งมีตำแหน่งที่ไม่หมวดตั้ง	9.2	-	-	-	-	-	-	-	1.7	-	-	0.3	10. Workers not classifiable by occupation

ตารางที่ 8 จำนวนผู้จ้างงาน จำแนกตามอาชีพ และอุตสาหกรรม ทั้งราชอาณาจักร

TABLE 8 EMPLOYED PERSONS OCCUPATION INDUSTRY AND AREA, WHOLE KINGDOM

ไตรมาสที่ 3/2558 : Quarter 3/2015

หน่วยนับพัน : In Thousands

อาชีพ	อุตสาหกรรม Last Industry										รวม	ข้อมูลข่าวสาร และการสื่อสาร Information communication	ที่พักแและ บริการด้านอาหาร Accommodation and food service	กิจการบริการเงินและ การประกันภัย Financial Intermediation	OCCUPATION
	เกษตรกรรม การป่าไม้ และการประมง Agriculture	การทำ เหมืองแร่ และเหมืองหิน Mining	การผลิต Manufacturing	ไฟฟ้า ก๊าซ ไฮโดรเจนและ อากาศ Electricity	จัดหาน้ำ บำบัดน้ำเสีย และของป Water supply sewerage, waste	การก่อสร้าง Construction	การขายปลีก การชื้อขายส่ง wholesale sale&retail	การขนส่ง สถานที่เก็บสินค้า Transportation and storage	การขนส่ง และการขนส่ง การขนส่ง	การก่อสร้าง Construction					
หญิง	4,564.6	6.9	1,502.2	5.9	14.3	170.6	1,258.0	40.5	644.3	13.2	80.9	80.9	FEMALE		
1. ผู้จัดการ ข้าราชการระดับอาวุโส และผู้บังคับผู้ถูกหมาย	4.7	-	19.8	0.5	-	6.4	28.5	2.5	16.6	0.2	8.1	8.1	1. managers, senior officials and Legislators		
2. ผู้ประกอบวิชาชีพด้านต่างๆ	1.1	-	34.7	1.7	-	1.1	6.3	-	1.4	1.9	3.0	3.0	2. Professionals		
3. เจ้าหน้าที่เทคนิคและผู้ประกอบวิชาชีพ ที่เกี่ยวข้องกับด้านต่างๆ	1.1	1.9	62.8	1.2	0.4	4.1	31.6	2.2	4.1	4.1	34.0	34.0	3. Technicians and associate professionals		
4. เสมียน	3.7	0.9	106.7	2.1	2.7	7.2	45.7	10.9	12.5	4.6	24.8	24.8	4. Clerks		
5. พนักงานบริการและผู้จำหน่ายสินค้า	1.1	-	24.3	-	-	0.9	967.7	6.4	556.9	1.2	4.8	4.8	5. Service workers and sell goods		
6. ผู้ปฏิบัติงานที่มีฝีมือในด้านการเกษตร ป่าไม้ และประมง	4,278.1	-	1.5	-	1.6	-	6.0	-	0.6	-	-	-	6. Skilled agricultural forest and fishery workers		
7. ช่างฝีมือ และผู้ปฏิบัติงานที่เกี่ยวข้อง	3.3	-	523.0	0.4	0.3	26.4	15.6	-	7.0	0.4	2.6	2.6	7. Craft and associate professionals		
8. ผู้ควบคุมเครื่องจักรโรงงานและเครื่องจักร และผู้ปฏิบัติงานด้านการประกอบ	2.0	2.7	522.3	-	-	0.7	2.3	6.7	1.4	-	0.3	0.3	8. Plant and machine controllers and assemblers		
9. ผู้ประกอบอาชีพงานพื้นฐาน	2,695	1.4	205.8	-	9.3	123.8	154.3	10.3	43.7	0.8	3.4	3.4	9. Elementary occupations		
10. คนงานซึ่งมิได้จำแนกไว้ในหมวดอื่น	-	-	1.4	-	-	-	-	1.6	-	-	-	-	10. Workers not classifiable by occupation		

ตารางที่ 8 จำนวนผู้จ้างงานทำ อุตสาหกรรม พืช และ เขตการปกครอง ทั่วราชอาณาจักร
 TABLE 8 EMPLOYED PERSONS BY OCCUPATION INDUSTRY SEX AND AREA, WHOLE KINGDOM

หน่วยนับพัน : in Thousands

เขตเทศบาล NON-MUNICIPAL AREA

อาชีพ	อุตสาหกรรม (ต่อ) Industry (Contd.)										รวม	OCCUPATION
	กิจกรรม อสังหาริมทรัพย์ Real estate activities	กิจกรรมทางวิชาชีพ วิทย์และเทคโนโลยี Professional/scientific technical activities	การบริหารสนับสนุน และเบื้องหลังประเทศ Administrative and support service activities	การบริหารราชการ ป้องกันประเทศ Public admin- istration defence	การศึกษา Education	กิจกรรมด้านสุขภาพ งานสังคมสงเคราะห์ Health and social work	ศิลปะ ความบันเทิง และนันทนาการ Art, entertainment	บริการด้านอื่นๆ Other service	งานในครัวเรือน ส่วนบุคคล Activities of household	กิจกรรมของ องค์กร Extra- territorial		
ยอดรวม	33.9	80.0	131.3	791.2	518.1	266.6	116.7	278.0	57.2	0.2	12.3	TOTAL
ชาย	13.2	44.1	89.6	521.9	172.0	61.1	66.2	128.6	12.5	0.2	6.8	MALE
1. ผู้จัดการ ข้าราชการระดับอาวุโส และผู้บังคับบัญชาระดับสูง	1.5	2.9	0.2	185.2	12.7	1.7	1.8	0.1	-	-	-	1. managers, senior officials and Legislators
2. ผู้ประกอบวิชาชีพด้านต่างๆ	-	10.8	0.8	35.5	114.6	11.9	11.3	1.3	-	-	-	2. Professionals
3. เจ้าหน้าที่เทคนิคและผู้ประกอบวิชาชีพ ที่เกี่ยวข้องกันต่างๆ	3.1	10.9	2.5	50.1	0.3	17.1	4.0	7.2	-	-	0.6	3. Technicians and associate professionals
4. เสมียน	0.8	0.3	4.9	37.6	3.0	3.3	1.7	0.1	-	-	-	4. Clerks
5. พนักงานบริการและผู้จำหน่ายสินค้า	6.7	2.1	50.1	86.8	29.9	11.9	10.6	23.5	0.4	-	0.4	5. Service workers and sell goods workers
6. ผู้ปฏิบัติงานที่มีผลในด้านเกษตร ป่าไม้ และประมง	0.4	6.7	6.3	9.8	2.2	1.9	10.8	0.2	1.6	-	-	6. Skilled agricultural, forest and fishery workers
7. ช่างฝีมือ และผู้ปฏิบัติงานที่เกี่ยวข้อง	0.7	6.0	4.4	23.4	3.0	2.4	5.1	36.7	-	-	-	7. Craft- and associate professionals
8. ผู้ควบคุมเครื่องจักรโรงงานและเครื่องจักร และผู้ปฏิบัติงานด้านการประกอบ	-	4	9	52	6	9	3	3	4	0	0	8. Plant and machine controlors and assemblers
9. ผู้ประกอบอาชีพงานพื้นฐาน	-	0.8	11.5	40.2	0.4	1.6	18.1	56.3	6.5	-	0.7	9. Elementary occupations
10. คนงานซึ่งมิได้จำแนกไปในหมวดอื่น	-	-	-	1.7	-	0.5	-	-	-	-	-	5.0 10. Workers not classifiable by occupation

ไตรมาสที่ 3/2558 : Quarter 3/2015

ตารางที่ 8 จำนวนผู้จ้างทำ งานตามอาชีพ และอุตสาหกรรม ทัวราชอาณาจักร
TABLE 8 EMPLOYED PERSONS OCCUPATION INDUSTRY AND AREA , WHOLE KINGDOM

หน่วยนับพัน : in Thousands

นอกเขตเทศบาล NON-MUNICIPAL AREA

อาชีพ Occupation	อุตสาหกรรม (ต่อ) Industry (Contd.)										ไม่ทราบ Unknown	OCCUPATION
	กิจกรรม อสังหาริมทรัพย์ Real estate activities	กิจกรรมทางวิชาชีพ วิทย์และเทคโนโลยี Professional,Scientific technical activities	การบริหารสนับสนุน และเบื้องหลังประเทศ Administrative support service activities	การบริหารราชการ ป้องกันประเทศ Public admin- istration defence	การศึกษา Education	กิจกรรมด้านสุขภาพ งานสังคมสงเคราะห์ Health and social work	ศิลปะ ความบันเทิง และนันทนาการ Art entertainment	บริการด้านอื่นๆ Other service	งานในครัวเรือน ส่วนบุคคล Activities of household	กิจกรรมของ องค์กร Extra- territorial		
หญิง	20.8	35.8	41.7	269.3	346.1	205.6	50.5	149.4	44.8	-	5.4	FEMALE
1. ผู้จัดการ ข้าราชการระดับอาวุโส และผู้บังคับผู้ถูกหมาย	1.0	1.6	0.7	43.7	4.4	1.1	0.2	2.2	-	-	-	1. managers, senior officials and Legislators
2. ผู้ประกอบวิชาชีพด้านต่างๆ	0.7	8.2	1.1	52.8	269.2	69.7	3.5	2.3	-	-	-	2. Professionals
3. เจ้าหน้าที่เทคนิคและผู้ประกอบวิชาชีพ ที่เกี่ยวข้องกับด้านต่างๆ	3.0	12.3	1.7	33.6	5.3	48.9	4.2	5.1	-	-	-	3. Technicians and associate professionals
4. เสมียน	1.4	4.7	9.7	100.1	17.0	15.3	2.7	2.1	-	-	0.9	4. Clerks
5. พนักงานบริการและผู้จำหน่ายสินค้า	7.1	1.8	7.6	13.7	38.9	57.2	5.6	76.3	19.2	-	-	5. Service workers and sell goods
6. ผู้ปฏิบัติงานที่มีฝีมือในด้านการเกษตร ป่าไม้ และประมง	-	2.5	1.0	3.8	1.8	0.8	1.9	0.2	0.2	-	-	6. Skilled agricultural forest and fishery workers
7. ช่างฝีมือ และผู้ปฏิบัติงานที่เกี่ยวข้อง	-	-	0.5	-	-	-	-	6.3	-	-	-	7. Craft and associate professionals
8. ผู้ควบคุมเครื่องจักรโรงงานและเครื่องจักร และผู้ปฏิบัติงานด้านการประกอบ	-	0.3	0.4	0.6	0.2	1.9	-	1.2	-	-	-	8. Plant and machine controllers and assemblers
9. ผู้ประกอบอาชีพงานพื้นฐาน	7.6	4.4	19.0	20.9	9.3	10.7	32.5	53.8	25.3	-	0.3	9. Elementary occupations
10. คนงานซึ่งมิได้จำแนกไว้ในหมวดอื่น	-	-	-	-	-	-	-	-	-	-	4.2	10. Workers not classifiable by occupation

ไตรมาสที่ 3/2558 : Quarter 3/2015

ตารางที่ 9 จำนวนผู้จ้างงาน จำนวนชั่วโมงทำงานต่อสัปดาห์ การมีเวลาพักผ่อนและต้องการทำงานเพิ่มขึ้น และเพศ ทั้งราชอาณาจักร
TABLE 9 EMPLOYED PERSONS BY OCCUPATION, HOURS WORKED PER WEEK, AVAILABILITY FOR ADDITIONAL WORK AND SEX, WHOLE KINGDOM

จำนวนชั่วโมงทำงาน เพศ และ การมีเวลาพักผ่อน และต้องการทำงานเพิ่มขึ้น	อาชีพ Occupation										ผู้ประกอบอาชีพ งานพื้นฐาน Elementary occupations	ผู้ควบคุมเครื่องจักร งานด้านการประกอบ Plant & Machine controllers	ช่างฝีมือและผู้ปฏิบัติงาน งานที่เชี่ยวชาญ Craft & associat	ผู้ควบคุมเครื่องจักร งานด้านการประกอบ Plant & Machine controllers	ผู้ประกอบอาชีพ งานพื้นฐาน Elementary occupations	สามารถจ้าง ได้มากขึ้น Not classifiable	HOURS WORKED, SEX AND AVAILABILITY FOR ADDITIONAL WORK
	รวม Total	ผู้จัดการ Legislators & Managers	ผู้ประกอบวิชาชีพ ด้านต่าง Profes- sional	เจ้าพนักงาน และช่างเทคนิค Technicians & Technicians	เสมียน Clerks	พนักงานบริการ ผู้จำหน่ายสินค้า Service Workers	ช่างฝีมือและผู้ปฏิบัติงาน งานที่เชี่ยวชาญ Craft & associat	ช่างฝีมือและผู้ปฏิบัติงาน งานที่เชี่ยวชาญ Craft & associat	ช่างฝีมือและผู้ปฏิบัติงาน งานที่เชี่ยวชาญ Craft & associat	ช่างฝีมือและผู้ปฏิบัติงาน งานที่เชี่ยวชาญ Craft & associat							
ชาย	20,776.3	1,035.2	878.1	819.6	426.8	2,946.8	6,916.4	3,173.0	2,587.2	1,947.3	45.9	MALE	Available				
มี	242.9	3.7	2.6	0.3	2.3	14.4	128.8	20.4	10.3	60.1	-	Available					
ไม่มี	20,533.4	1,031.5	875.4	819.3	424.4	2,932.4	6,787.6	3,152.5	2,576.9	1,887.2	45.9	Not available					
ต้องการจ้างเพิ่มได้ทำงาน	123.9	5.2	1.5	0.9	0.9	11.8	63.1	17.9	13.0	9.7	-	With job not work					
มี	17.9	1.3	0.2	-	-	-	7.4	4.6	1.9	2.4	-	Available					
ไม่มี	106.1	3.9	1.2	0.9	0.9	11.8	55.7	13.3	11.1	7.3	-	Not available					
1-9 ชั่วโมง	98.2	0.7	1.8	0.5	0.5	2.0	72.6	6.0	4.1	10.1	-	1-9 hours					
มี	9.3	-	0.2	-	-	5.0	0.2	1.4	0.2	2.1	-	Available					
ไม่มี	88.9	0.7	1.5	0.5	0.5	1.7	67.6	4.6	3.8	8.0	-	Not available					
10-19 ชั่วโมง	449.2	8.7	5.0	2.7	1.6	13.8	349.2	20.9	11.6	35.8	-	10-19 hours					
มี	30.5	-	0.5	-	0.1	1.8	18.1	1.2	0.9	7.9	-	Available					
ไม่มี	418.7	8.7	4.6	2.7	1.4	12.0	331.1	19.7	10.7	27.9	-	Not available					
20-29 ชั่วโมง	1,489.2	31.7	63.8	32.9	17.2	85.3	1,015.3	71.0	59.4	107.1	5.5	20-29 hours					
มี	66.2	0.4	0.0	0.2	0.1	3.7	41.3	3.2	2.0	15.3	-	Available					
ไม่มี	1,422.9	31.3	63.8	32.7	17.1	81.6	974.0	67.8	57.4	91.8	5.5	Not available					
30-34 ชั่วโมง	1,121.3	31.1	19.3	24.8	9.6	77.8	685.6	94.3	75.8	103.0	-	30-34 hours					
มี	30.5	0.2	-	-	0.6	3.3	10.5	1.9	0.3	13.7	-	Available					
ไม่มี	1,090.8	30.8	19.3	24.8	9.0	74.5	675.1	92.4	75.5	89.3	-	Not available					
35-39 ชั่วโมง	2,206.7	164.9	222.6	114.6	75.2	238.0	980.2	137.0	130.4	141.0	2.9	35-39 hours					
มี	28.0	0.7	0.2	-	0.7	0.2	19.3	1.8	0.2	4.9	-	Available					
ไม่มี	2,178.8	164.2	222.4	114.6	74.5	237.8	960.9	135.2	130.3	136.1	2.9	Not available					
40-49 ชั่วโมง	10,543.8	610.1	517.6	531.9	276.7	1,365.6	2,509.1	2,149.5	1,419.4	1,288.8	35.1	40-49 hours					
มี	50.9	0.5	0.7	0.1	0.7	2.5	24.0	4.8	4.4	13.1	-	Available					
ไม่มี	10,492.9	609.7	516.9	531.8	276.0	1,363.1	2,485.1	2,144.7	1,414.9	1,115.7	35.1	Not available					
50 ชั่วโมงขึ้นไป	4,744.0	182.9	46.5	111.4	45.0	1,152.6	1,241.4	676.4	873.7	411.7	2.5	50 hours and over					
มี	9.7	0.7	0.8	-	-	2.6	3.2	1.5	0.3	0.6	-	Available					
ไม่มี	4,734.3	182.3	45.7	111.4	45.0	1,150.0	1,238.1	674.9	873.4	411.1	2.5	Not available					
หญิง	17,554.1	484.7	1,276.7	916.8	1,016.6	4,380.1	5,266.8	1,110.0	1,139.0	1,926.3	37.1	FEMALE					
มี	159.8	0.3	2.3	1.8	0.9	15.0	82.0	8.6	3.7	45.3	-	Available					
ไม่มี	17,394.3	484.4	1,274.4	915.1	1,015.7	4,365.2	5,184.8	1,101.3	1,135.3	1,881.0	37.1	Not available					
ต้องการจ้างเพิ่มได้ทำงาน	82.6	3.2	5.6	1.8	1.2	16.5	32.5	5.3	4.1	12.5	-	With job not work					
มี	9.2	-	-	-	-	1.1	2.1	0.6	0.2	5.2	-	Available					
ไม่มี	73.4	3.2	5.6	1.8	1.2	15.4	30.4	4.7	3.9	7.2	-	Not available					
1-9 ชั่วโมง	89.9	0.3	1.1	0.4	0.0	4.0	74.5	1.1	0.6	7.9	-	1-9 hours					
มี	8.7	0.3	0.0	-	-	0.4	5.8	0.0	0.1	2.1	-	Available					
ไม่มี	81.2	-	1.0	0.4	0.0	3.7	68.7	1.1	0.5	5.8	-	Not available					
10-19 ชั่วโมง	423.7	2.7	3.2	2.7	1.1	17.3	340.7	17.3	1.9	29.3	-	10-19 hours					
มี	17.5	-	0.0	-	-	0.7	12.0	0.5	0.3	4.0	-	Available					
ไม่มี	406.2	2.7	3.1	2.7	1.1	16.6	328.7	16.8	1.6	25.2	-	Not available					
20-29 ชั่วโมง	1,415.4	17.1	97.0	41.2	42.8	119.3	950.8	39.8	6.6	100.1	0.7	20-29 hours					
มี	44.0	-	0.3	1.7	0.1	1.3	28.2	1.7	0.1	10.6	-	Available					
ไม่มี	1,371.4	17.1	96.7	39.5	42.8	117.9	922.7	38.1	6.5	89.4	0.7	Not available					
30-34 ชั่วโมง	1,023.5	14.1	28.4	35.1	27.2	134.0	618.1	55.8	23.8	87.0	-	30-34 hours					
มี	17.3	-	-	0.0	0.2	0.7	5.9	1.6	0.5	8.4	-	Available					
ไม่มี	1,006.3	14.1	28.4	35.1	26.9	133.4	612.2	54.3	23.4	78.6	-	Not available					
35-39 ชั่วโมง	2,136.8	58.6	416.6	111.1	176.5	274.3	844.6	92.9	17.8	143.9	0.7	35-39 hours					
มี	29.0	-	0.4	-	0.6	2.4	17.2	2.1	0.2	6.2	-	Available					
ไม่มี	2,107.8	58.6	416.2	111.1	175.9	271.9	827.4	90.9	17.6	137.7	0.7	Not available					
40-49 ชั่วโมง	8,649.4	302.5	661.1	660.4	692.0	2,103.9	1,747.5	634.3	671.9	1,141.1	34.8	40-49 hours					
มี	31.0	-	1.3	-	-	7.2	10.4	1.6	2.4	8.1	-	Available					
ไม่มี	8,618.4	302.5	659.8	660.4	692.0	2,096.7	1,737.1	632.7	669.5	1,132.9	34.8	Not available					
50 ชั่วโมงขึ้นไป	3,732.8	86.3	63.8	64.2	75.8	1,703.3	658.1	263.5	412.3	404.7	0.9	50 hours and over					
มี	3.3	-	0.2	-	-	1.4	0.5	0.6	-	0.6	-	Available					
ไม่มี	3,729.6	86.3	63.6	64.2	75.8	1,701.9	657.6	262.9	412.3	404.2	0.9	Not available					

ไตรมาสที่ 3/2558, Quarter 3/2015

นับเป็นพัน, in Thousands

ตารางที่ 9 จำนวนผู้จ้างทำ จำนวนชั่วโมงทำงานต่อสัปดาห์ การมีเวลาเหลือพอและต้องการทำงานเพิ่มขึ้น พหุ และเขตการปกครอง ทวีราชอาณาจักร (ต่อ)

TABLE 9 EMPLOYED PERSONS BY OCCUPATION, HOURS WORKED PER WEEK, AVAILABILITY FOR ADDITIONAL WORK, SEX AND AREA, WHOLE KINGDOM (Contd.)

หน่วยเป็นพัน : In Thousands

จำนวนชั่วโมงทำงาน เพศ และ การมีเวลาเหลือพอ และต้องการทำงานเพิ่มขึ้น	รวม	อาชีพ Occupation										พนักงานซึ่งมิ ได้จำแนกไป ในหมวดอื่น Not classifiable	TOTAL(MALE)
		ผู้จัดการ ผู้บริหาร Legislators & Managers	ผู้ประกอบวิชาชีพ ด้านต่างๆ Professional	เจ้าหน้าที่เทคนิค และผู้ประกอบ วิชาชีพ Technicians	เสมียน Clerks	พนักงานบริการ ผู้จำหน่ายสินค้า Service Workers	ด้านเกษตร ป่านไม้และประมง Agricultural & Fishery	ช่างฝีมือและผู้ปฏิบัติ งานที่เกี่ยวกับช่าง Craft & associat	ผู้ควบคุมเครื่องจักร งานด้านการประกอบ Plant & Machine controls	ผู้ประกอบอาชีพ งานพื้นฐาน Elementary occupations	Hours worked SEX AND AVAILABILITY FOR ADDITIONAL WORK		
ยอดรวม(ชาย)	9,207.9	596.1	636.5	554.1	283.7	1,914.2	1,350.3	1,594.5	1,476.0	765.7	36.8	36.8	Available
มี	43.9	1.3	0.6	0.1	1.4	5.5	15.1	7.5	3.0	9.5	-	-	Available
ไม่มี	9,164.0	594.8	635.9	554.1	282.3	1,908.7	1,335.3	1,587.0	1,473.0	756.2	36.8	36.8	Not available
มีงานประจำแต่ไม่ได้ทำงาน	37.7	3.3	0.7	0.3	-	6.3	12.4	8.2	4.5	2.0	-	-	With job not work
มี	5.1	0.8	-	-	-	-	1.6	1.9	0.5	0.4	-	-	Available
ไม่มี	32.6	2.5	0.7	0.3	-	6.3	10.8	6.4	4.1	1.6	-	-	Not available
1-9 ชั่วโมง	14.9	-	0.2	0.3	0.2	0.9	9.7	0.5	0.9	2.2	-	-	1-9 hours
มี	1.4	-	0.2	-	-	-	0.6	0.2	0.2	0.1	-	-	Available
ไม่มี	13.5	-	-	0.3	0.2	0.9	9.1	0.3	0.7	2.0	-	-	Not available
10-19 ชั่วโมง	85.1	6.0	3.4	2.1	1.4	7.5	51.5	4.1	2.4	6.7	-	-	10-19 hours
มี	3.0	-	0.1	-	0.1	0.4	0.9	0.1	0.6	0.8	-	-	Available
ไม่มี	82.1	6.0	3.3	2.1	1.2	7.1	50.6	4.0	1.8	5.9	-	-	Not available
20-29 ชั่วโมง	408.0	14.5	47.0	20.3	12.8	52.4	170.6	26.0	28.7	31.4	4.2	4.2	20-29 hours
มี	9.0	-	0.0	-	0.1	1.0	4.3	1.1	0.2	2.2	-	-	Available
ไม่มี	399.0	14.5	47.0	20.3	12.7	51.5	166.3	24.9	28.5	29.3	4.2	4.2	Not available
30-34 ชั่วโมง	349.4	17.4	14.0	17.1	8.1	46.4	128.5	51.6	41.4	25.1	-	-	30-34 hours
มี	5.4	-	-	-	0.6	0.6	2.6	0.5	0.2	0.9	-	-	Available
ไม่มี	344.0	17.4	14.0	17.1	7.5	45.7	125.9	51.1	41.2	24.2	-	-	Not available
35-39 ชั่วโมง	809.9	67.9	130.9	76.4	45.5	126.3	188.2	60.7	63.2	48.6	2.2	2.2	35-39 hours
มี	5.6	-	0.2	-	0.2	0.2	3.0	1.6	-	0.5	-	-	Available
ไม่มี	804.3	67.9	130.7	76.4	45.4	126.1	185.2	59.2	63.2	48.1	2.2	2.2	Not available
40-49 ชั่วโมง	5,306.2	398.9	410.0	379.1	187.7	935.0	529.6	1,139.6	809.2	487.3	29.8	29.8	40-49 hours
มี	11.2	0.5	0.1	0.1	0.3	1.8	1.6	1.9	1.1	4.0	-	-	Available
ไม่มี	5,295.0	398.4	409.9	379.1	187.3	933.2	528.0	1,137.7	808.1	483.4	29.8	29.8	Not available
50 ชั่วโมงขึ้นไป	2,196.7	88.0	30.3	58.7	28.0	739.3	260.0	303.7	525.8	162.5	0.5	0.5	50 hours and over
มี	3.2	-	-	-	-	1.5	0.5	0.3	0.3	0.6	-	-	Available
ไม่มี	2,193.5	88.0	30.3	58.7	28.0	737.9	259.4	303.5	525.5	161.9	0.5	0.5	Not available

ตารางที่ 9 จำนวนผู้จ้างทำ งานตามอาชีพ จำนวนชั่วโมงทำงานต่อสัปดาห์ การมีเวลาเหลือและต้องการทำงานเพิ่มขึ้น เขต และเขตการปกครอง ทวีปอาเซียน (ต่อ)
TABLE 9 EMPLOYED PERSONS BY OCCUPATION, HOURS WORKED PER WEEK, AVAILABILITY FOR ADDITIONAL WORK, SEX AND AREA, WHOLE KINGDOM (Contd.)

จำนวนชั่วโมงทำงาน เพศ และ การมีเวลาเหลือ และต้องการทำงานเพิ่มขึ้น	อาชีพ Occupation											รวม Total	จำนวนผู้มี งานเต็ม ที่ได้งานไป ในหมวดอื่น Not classifiable	HOURS WORKED, SEX AND AVAILABILITY FOR ADDITIONAL WORK
	ผู้บังคับบัญชา & Managers	ผู้จัดการ Legislators & Managers	ผู้ประกอบอาชีพ ด้านต่างๆ Professional	เจ้าหน้าที่เทคนิค และผู้ประกอบ วิชาชีพ Technicians	เสมียน Clerks	พนักงานบริการ ผู้จำหน่ายสินค้า Service Workers	ด้านการเกษตร ป่าไม้และประมง & Fishery	ช่างฝีมือและผู้ปฏิบัติ งานที่เกี่ยวข้อง Craft & associat	ผู้ควบคุมเครื่องจักร งานด้านการประกอบ Plant & Machine controls	ผู้ประกอบอาชีพ งานพื้นฐาน Elementary occupations	คนงานเต็ม ที่ได้งานไป ในหมวดอื่น Not classifiable			
ยอดรวม(หญิง)	342.8	817.9	655.1	641.1	2,589.5	966.7	524.0	596.1	920.2	30.0	TOTAL (FEMALE)	30.0		
มี	0.3	2.3	1.4	0.1	7.3	10.2	2.7	0.6	11.2	-	Available	-		
ไม่มี	342.5	815.7	653.8	641.0	2,582.3	956.5	521.3	595.5	909.0	30.0	Not available	30.0		
มีงานประจำแต่ไม่ได้ทำงาน	1.4	4.0	1.8	0.7	7.1	6.4	2.1	1.1	3.8	-	With job not work	-		
มี	-	-	-	-	0.3	0.8	-	-	2.2	-	Available	-		
ไม่มี	1.4	4.0	1.8	0.7	6.8	5.7	2.1	1.1	1.6	-	Not available	-		
1-9 ชั่วโมง	0.3	0.2	-	0.0	3.1	7.7	0.8	0.3	2.0	-	1-9 hours	-		
มี	0.3	0.0	-	-	0.1	0.4	-	0.1	0.9	-	Available	-		
ไม่มี	-	0.2	-	0.0	2.9	7.3	0.8	0.2	1.1	-	Not available	-		
10-19 ชั่วโมง	1.4	2.2	1.1	0.6	10.6	48.4	4.1	0.7	10.4	-	10-19 hours	-		
มี	-	0.0	-	-	0.7	0.9	0.1	-	0.9	-	Available	-		
ไม่มี	1.4	2.2	1.1	0.6	9.9	47.4	4.0	0.7	9.5	-	Not available	-		
20-29 ชั่วโมง	11.1	67.8	33.1	25.7	53.7	158.6	11.9	2.7	41.7	0.7	20-29 hours	0.7		
มี	-	0.3	1.3	0.1	0.7	2.8	0.1	-	2.5	-	Available	-		
ไม่มี	11.1	67.5	31.8	25.7	52.9	155.8	11.8	2.7	39.2	0.7	Not available	0.7		
30-34 ชั่วโมง	11.1	24.9	29.3	23.2	73.1	120.8	22.5	15.5	30.8	-	30-34 hours	-		
มี	-	-	0.0	-	0.1	2.1	0.2	0.5	0.9	-	Available	-		
ไม่มี	11.1	24.9	29.2	23.2	72.9	118.7	22.2	15.0	29.9	-	Not available	-		
35-39 ชั่วโมง	27.3	215.7	64.6	89.9	134.6	147.6	40.2	9.0	52.1	0.7	35-39 hours	0.7		
มี	-	0.4	-	-	1.1	1.2	1.6	-	0.9	-	Available	-		
ไม่มี	27.3	215.3	64.6	89.9	133.6	146.4	38.6	9.0	51.2	0.7	Not available	0.7		
40-49 ชั่วโมง	241.0	462.5	485.1	451.4	1,341.9	344.8	321.3	352.7	602.7	27.7	40-49 hours	27.7		
มี	-	1.3	-	-	3.7	1.5	0.5	-	2.9	-	Available	-		
ไม่มี	241.0	461.2	485.1	451.4	1,338.2	343.3	320.8	352.7	599.7	27.7	Not available	27.7		
50 ชั่วโมงขึ้นไป	49.2	40.7	40.2	49.5	965.5	132.4	121.1	214.1	176.8	0.9	50 hours and over	0.9		
มี	-	0.2	-	-	0.6	0.5	0.2	-	-	-	Available	-		
ไม่มี	49.2	40.4	40.2	49.5	964.9	131.9	120.8	214.1	176.8	0.9	Not available	0.9		

ตารางที่ 9 จำนวนผู้จ้างงานที่ จำแนกตามอาชีพ จำนวนชั่วโมงทำงานต่อสัปดาห์ การมีเวลาเหลือพอและต้องการทำงานเพิ่มขึ้น พหุ และเขตการปกครอง ทั่วราชอาณาจักร (ต่อ)
 TABLE 9 EMPLOYED PERSONS BY OCCUPATION, HOURS WORKED PER WEEK, AVAILABILITY FOR ADDITIONAL WORK, SEX AND AREA, WHOLE KINGDOM (Contd.)

ไตรมาสที่ 3/2558 : Quarter 3/2015

นอกระบบเทศบาล NON-MUNICIPAL AREA

อาชีพ Occupation

หน่วยเป็นพัน : in Thousands

จำนวนชั่วโมงทำงาน เพศ และ การมีเวลาเหลือพอ และต้องการทำงานเพิ่มขึ้น	รวม	ผู้บัญชาการ Legislators & Managers	ผู้ประกอบการวิชาชีพ ด้านต่างๆ Profes- sional	เจ้าหน้าที่เทคนิค และผู้ประกอบ วิชาชีพ Technicians	เสมียน Clerks	พนักงานบริการ ผู้จำหน่ายสินค้า Service Workers	ด้านการเกษตร ป่าไม้และประมง Agricultural & Fishery	ช่างฝีมือและผู้ปฏิบัติ งานที่เกี่ยวกับ Craft & associat	ผู้ควบคุมเครื่องจักร งานด้านการประกอบ Plant & Machine controls	ผู้ประกอบการอาชีพ งานพื้นฐาน Elementary occupations	คนงานซึ่งมี ได้จำนวนชั่วโมง ในหมวดอื่น Not classifiable	HOURS WORKED, SEX AND AVAILABILITY FOR ADDITIONAL WORK
ยอดรวม(ชาย)	11,568.4	439.2	241.6	265.4	143.1	1,032.6	5,566.1	1,578.5	1,111.2	1,181.6	9.2	TOTAL (MALE)
มี	1991	2.5	2.0	0.2	0.9	8.9	113.7	12.9	7.3	50.6	-	Available
ไม่มี	11,369.4	436.7	239.6	265.3	142.1	1,023.7	5,452.4	1,565.6	1,103.9	1,131.0	9.2	Not available
มีงานประจำแต่ไม่ได้ทำงาน	86.2	1.9	0.7	0.6	0.9	5.5	50.7	9.7	8.5	7.8	-	With job not work
มี	12.7	0.5	0.2	-	-	-	5.8	2.7	1.5	2.0	-	Available
ไม่มี	73.5	1.4	0.5	0.6	0.9	5.5	44.9	7.0	7.0	5.8	-	Not available
1-9 ชั่วโมง	83.3	0.7	1.5	0.2	0.3	1.0	62.9	5.6	3.1	7.9	-	1-9 hours
มี	7.9	-	-	-	-	0.3	4.4	1.2	-	2.0	-	Available
ไม่มี	75.4	0.7	1.5	0.2	0.3	0.8	58.5	4.3	3.1	5.9	-	Not available
10-19 ชั่วโมง	364.1	2.6	1.7	0.6	0.2	6.3	297.7	16.8	9.2	29.1	-	10-19 hours
มี	27.5	-	0.4	-	-	1.4	17.2	1.0	0.4	7.1	-	Available
ไม่มี	336.6	2.6	1.3	0.6	0.2	4.9	280.5	15.7	8.9	22.0	-	Not available
20-29 ชั่วโมง	1,081.2	17.2	16.8	12.6	4.4	32.9	844.8	44.9	30.7	75.7	1.3	20-29 hours
มี	57.3	0.4	-	0.2	-	2.7	37.1	2.1	1.8	13.1	-	Available
ไม่มี	1,023.9	16.8	16.8	12.4	4.4	30.1	807.7	42.9	28.9	62.6	1.3	Not available
30-34 ชั่วโมง	771.9	13.7	5.3	7.7	1.6	31.4	557.1	42.7	34.4	78.0	-	30-34 hours
มี	25.1	0.2	-	-	-	2.7	7.8	1.4	0.1	12.8	-	Available
ไม่มี	746.8	13.4	5.3	7.7	1.6	28.8	549.3	41.3	34.3	65.2	-	Not available
35-39 ชั่วโมง	1,396.8	96.9	91.7	38.3	29.7	111.7	792.0	76.3	67.2	92.4	0.6	35-39 hours
มี	22.3	0.7	-	-	0.5	-	16.3	0.2	0.2	4.4	-	Available
ไม่มี	1,374.5	96.3	91.7	38.3	29.2	111.7	775.7	76.0	67.0	88.0	0.6	Not available
40-49 ชั่วโมง	5,237.6	211.2	107.7	152.8	89.1	430.6	1,979.5	1,009.9	610.2	641.5	5.3	40-49 hours
มี	39.7	-	0.6	-	0.4	0.7	22.5	3.0	3.4	9.2	-	Available
ไม่มี	5,197.9	211.2	107.0	152.8	88.7	429.9	1,957.0	1,006.9	606.8	632.3	5.3	Not available
50 ชั่วโมงขึ้นไป	2,547.3	95.0	16.2	52.7	17.1	413.2	981.4	372.7	347.9	249.3	2.0	50 hours and over
มี	6.6	0.7	0.8	-	-	1.1	2.7	1.2	-	-	-	Available
ไม่มี	2,540.8	94.3	15.3	52.7	17.1	412.1	978.7	371.5	347.9	249.3	2.0	Not available

ตารางที่ 9 จำนวนผู้จ้างงานที่ จำแนกตามอาชีพ จำนวนชั่วโมงทำงานต่อสัปดาห์ การมีเวลาเหลือพอและต้องการทำงานเพิ่มขึ้น พหุ และเขตการปกครอง ทั่วราชอาณาจักร (ต่อ)
 TABLE 9 EMPLOYED PERSONS BY OCCUPATION, HOURS WORKED PER WEEK, AVAILABILITY FOR ADDITIONAL WORK, SEX AND AREA, WHOLE KINGDOM(Contd.)

ไตรมาสที่ 3/2558 : Quarter 3/2015

นอกเขตเทศบาล NON-MUNICIPAL AREA

หน่วยเป็นพัน : In Thousands

จำนวนชั่วโมงทำงาน เพศ และ การมีเวลาเหลือพอ และต้องการทำงานเพิ่มขึ้น	รวม	ผู้จัดการ ผู้บริหาร Legislators & Managers	ผู้ประกอบวิชาชีพ ด้านต่างๆ Professional	เจ้าหน้าที่เทคนิค และผู้ประกอบ วิชาชีพ Technicians	เสมียน Clerks	พนักงานบริการ ผู้จำหน่ายสินค้า Service Workers	อาชีพ Occupation	ผู้ควบคุมเครื่องจักร งานด้านการประกอบ Plant & Machine controls	ผู้ประกอบอาชีพ งานพื้นฐาน Elementary occupations	คนงานซึ่งมี ได้จำแนกไว้ ในหมวดอื่น Not classifiable	TOTAL(FEMALE)
ยอดรวม(หญิง)	9,470.7	141.9	458.8	261.7	375.5	1,790.6	4,300.1	585.9	1,006.2	7.1	7.1
มี	123.8	-	-	0.4	0.8	7.7	71.8	5.9	34.2	-	Available
ไม่มี	9,346.9	141.9	458.8	261.3	374.7	1,782.9	4,228.4	580.1	972.0	7.1	Not available
มีงานประจำแต่ไม่ได้ทำงาน	54.2	1.9	1.6	-	0.5	9.4	26.1	3.1	8.7	-	With job not work
มี	5.9	-	-	-	-	0.9	1.3	0.6	3.0	-	Available
ไม่มี	48.4	1.9	1.6	-	0.5	8.5	24.7	2.6	5.7	-	Not available
1-9 ชั่วโมง	75.4	-	0.8	0.4	-	1.0	66.7	0.3	5.9	-	1-9 hours
มี	6.8	-	-	-	-	0.2	5.4	0.0	1.2	-	Available
ไม่มี	68.6	-	0.8	0.4	-	0.7	61.4	0.2	4.7	-	Not available
10-19 ชั่วโมง	344.2	1.3	1.0	1.6	0.6	14.3	292.4	13.1	18.9	-	10-19 hours
มี	14.9	-	-	-	-	-	11.1	0.4	3.2	-	Available
ไม่มี	329.3	1.3	1.0	1.6	0.6	14.3	281.3	12.7	15.7	-	Not available
20-29 ชั่วโมง	1,008.4	6.0	29.2	8.2	17.1	65.6	792.2	27.9	58.4	-	20-29 hours
มี	36.1	-	-	0.4	-	0.6	25.4	1.6	8.1	-	Available
ไม่มี	972.3	6.0	29.2	7.8	17.1	65.0	766.9	26.3	50.3	-	Not available
30-34 ชั่วโมง	672.4	3.0	3.5	5.8	3.9	61.0	497.3	33.4	56.2	-	30-34 hours
มี	13.4	-	-	-	0.2	0.5	3.8	1.3	7.6	-	Available
ไม่มี	659.0	3.0	3.5	5.8	3.7	60.5	493.5	32.0	48.7	-	Not available
35-39 ชั่วโมง	1,355.1	31.3	200.9	46.4	86.6	139.7	697.0	52.8	91.8	-	35-39 hours
มี	23.9	-	-	-	0.6	1.3	16.0	0.5	5.3	-	Available
ไม่มี	1,331.2	31.3	200.9	46.4	86.0	138.4	681.0	52.3	86.4	-	Not available
40-49 ชั่วโมง	4,018.4	61.5	198.6	175.3	240.6	762.0	1,402.7	313.0	538.4	7.1	40-49 hours
มี	21.1	-	-	-	-	3.5	8.9	1.1	5.2	-	Available
ไม่มี	3,997.3	61.5	198.6	175.3	240.6	758.5	1,393.9	311.9	533.2	7.1	Not available
50 ชั่วโมงขึ้นไป	1,942.5	37.1	25.2	24.0	26.2	737.8	525.7	142.4	227.9	-	50 hours and over
มี	1.7	-	-	-	-	0.8	-	0.4	0.6	-	Available
ไม่มี	1,940.8	37.1	25.2	24.0	26.2	737.0	525.7	142.0	227.4	-	Not available

ตารางที่ 10 จำนวนผู้จ้างงาน ชั่วโมงทำงานต่อสัปดาห์ จำนวนชั่วโมงทำงานต่อสัปดาห์ การมีเวลาว่างและต่อจากงานเพิ่มขึ้น ชั่วโมงอาลัย
 TABLE 10 EMPLOYED PERSONS BY INDUSTRY, HOURS WORKED PER WEEK, AVAILABILITY FOR ADDITIONAL WORK, WHOLE KINGDOM

หน่วยนับพัน : in Thousands

จำนวนชั่วโมงทำงาน และ การมีเวลาว่างต่อสัปดาห์	รวม	อุตสาหกรรม Industry										กิจกรรมทางเงินและ การประกันภัย Financial Intermediation	ข้อมูลข่าวสาร และ การสื่อสาร Information and communication	ที่พักและ บริการที่พัก Accommodation and food service	การขนส่ง และ สถานที่เก็บค่า Transportation and storage	TOTAL	HOURS WORKED, AND AVAILABILITY FOR ADDITIONAL WORK	
		เกษตรกรรม และการปศุสัตว์ Agriculture	การทำเหมืองแร่ และเหมืองหิน Mining	การผลิต Manufacturing	ไฟฟ้า ก๊าซ ไบโแก๊สและน้ำร้อน	น้ำประปา และขยะ Water supply sewerage, waste	การก่อสร้าง Construction	การค้าปลีก การขายส่ง การค้าปลีก whole sale&retail	การขนส่ง และ สถานที่เก็บค่า Transportation and storage	ที่พักและ บริการที่พัก Accommodation and food service	ข้อมูลข่าวสาร และ การสื่อสาร Information and communication							กิจกรรมทางเงินและ การประกันภัย Financial Intermediation
รวม	38,330.4	13,005.7	75.9	6,365.4	100.2	69.4	2,165.4	6,111.3	1,223.5	2,584.8	239.3	522.9	2,584.8	1,223.5	2,584.8	239.3	522.9	2,584.8
มี	402.8	275.1	-	33.9	0.1	-	24.3	18.8	3.5	12.0	-	1.6	12.0	3.5	12.0	-	1.6	12.0
ไม่มี	37,927.7	12,730.7	75.9	6,331.5	100.2	69.4	2,141.1	6,092.5	1,220.0	2,572.8	239.3	521.3	2,572.8	1,220.0	2,572.8	239.3	521.3	2,572.8
มีงานประจำแต่ไม่ทำงาน	206.5	108.9	0.7	16.6	-	-	22.1	17.7	4.7	21.2	0.1	0.2	21.2	4.7	21.2	0.1	0.2	21.2
มี	27.0	12.1	-	6.1	-	-	4.8	1.6	0.4	1.3	-	-	1.3	0.4	1.3	-	-	1.3
ไม่มี	179.5	96.8	0.7	10.5	-	-	17.3	16.2	4.2	19.8	0.1	0.2	19.8	4.2	19.8	0.1	0.2	19.8
1-9 ชั่วโมง	186.1	159.7	-	9.0	-	-	2.5	4.1	1.1	2.5	0.3	0.4	2.5	1.1	2.5	0.3	0.4	2.5
มี	17.9	13.9	-	1.8	-	-	-	0.2	0.4	0.4	-	-	0.4	0.4	0.4	-	-	0.4
ไม่มี	170.1	145.8	-	7.3	-	-	2.5	3.8	0.8	2.1	0.3	0.4	2.1	0.8	2.1	0.3	0.4	2.1
10-19 ชั่วโมง	872.8	734.3	-	29.3	-	-	17.3	30.4	8.2	19.5	0.2	0.3	19.5	8.2	19.5	0.2	0.3	19.5
มี	48.0	38.3	-	1.1	-	-	3.2	1.4	0.9	1.1	-	-	1.1	0.9	1.1	-	-	1.1
ไม่มี	824.8	696.1	-	28.2	-	-	14.1	29.0	7.2	18.4	0.2	0.3	18.4	7.2	18.4	0.2	0.3	18.4
20-29 ชั่วโมง	2,904.5	2,061.0	2.7	112.7	10.0	2.3	56.5	165.1	31.6	66.8	7.5	21.5	66.8	31.6	66.8	7.5	21.5	66.8
มี	110.2	87.6	-	3.6	-	-	5.1	5.1	0.3	1.9	-	-	1.9	0.3	1.9	-	-	1.9
ไม่มี	2,794.3	1,973.4	2.7	109.1	10.0	2.3	51.5	160.0	31.3	65.0	7.5	20.1	65.0	31.3	65.0	7.5	20.1	65.0
30-34 ชั่วโมง	2,144.8	1,386.0	1.5	195.8	0.7	3.9	78.2	169.4	48.9	79.5	4.8	33.5	79.5	48.9	79.5	4.8	33.5	79.5
มี	47.7	31.8	-	3.9	-	-	3.0	0.8	0.4	1.0	-	-	1.0	0.4	1.0	-	-	1.0
ไม่มี	2,097.1	1,354.1	1.5	191.8	0.7	3.9	75.3	168.6	48.5	78.5	4.8	33.5	78.5	48.5	78.5	4.8	33.5	78.5
35-39 ชั่วโมง	4,343.5	1,884.8	3.9	178.0	34.3	21.4	46.6	207.9	50.7	155.8	16.9	55.2	155.8	50.7	155.8	16.9	55.2	155.8
มี	56.9	42.9	-	3.7	-	-	0.9	0.9	0.6	1.1	-	-	1.1	0.6	1.1	-	-	1.1
ไม่มี	4,286.6	1,841.9	3.9	174.3	34.3	21.4	45.8	207.1	50.1	154.6	16.9	55.0	154.6	50.1	154.6	16.9	55.0	154.6
40-49 ชั่วโมง	19,193.3	4,628.6	48.5	4,103.5	49.5	33.4	1,510.7	3,382.3	677.8	1,349.9	189.9	390.2	1,349.9	677.8	1,349.9	189.9	390.2	1,349.9
มี	81.9	44.4	-	11.6	-	-	6.1	8.1	0.1	3.7	-	-	3.7	0.1	3.7	-	-	3.7
ไม่มี	19,111.4	4,584.2	48.5	4,091.9	49.5	33.4	1,504.7	3,374.1	677.7	1,346.2	189.9	390.1	1,346.2	677.7	1,346.2	189.9	390.1	1,346.2
50 ชั่วโมงขึ้นไป	8,476.8	2,042.4	18.6	1,720.6	5.7	8.2	431.3	2,094.4	400.5	889.6	19.7	21.7	889.6	400.5	889.6	19.7	21.7	889.6
มี	13.0	4.2	-	2.2	-	-	1.3	0.7	0.3	1.5	-	-	1.5	0.3	1.5	-	-	1.5
ไม่มี	8,463.8	2,038.3	18.6	1,718.4	5.7	8.2	430.0	2,093.7	400.1	888.2	19.7	21.7	888.2	400.1	888.2	19.7	21.7	888.2

ตารางที่ 10 จำนวนผู้มีงานทำ จำนวนชั่วโมงทำงานต่อสัปดาห์ การมีเวลาเหลือพอและต้องการทำงานเพิ่มขึ้น ทั้งราชอาณาจักร (ต่อ)

TABLE 10 EMPLOYED PERSONS BY INDUSTRY, HOURS WORKED PER WEEK, AVAILABILITY FOR ADDITIONAL WORK, WHOLE KINGDOM (Contd.)

หน่วยนับพัน : In Thousands

จำนวนชั่วโมงทำงาน และ การมีเวลาเหลือพอ และต้องการทำงานเพิ่มขึ้น	อุตสาหกรรม (ต่อ)											TOTAL
	กิจกรรม อสังหาริมทรัพย์	กิจกรรมทางวิชาชีพ วิทยาศาสตร์ เทคนิค	การบริหารสนับสนุน และบริการสนับสนุน	บริการราชการ องค์กรของรัฐ	การศึกษา	กิจกรรมด้านสุขภาพ งานสังคมและนันทนาการ	ศิลปะ ความบันเทิง และนันทนาการ	บริการด้านอื่นๆ	งานในครัวเรือน ส่วนบุคคล	กิจกรรมของ องค์กร	ไม่ทราบ	
	Real estate activities	Professional, scientific technical activities	Administrative support service activities	Public administration	Education	Health and social work	Art, entertainment	Other service	Activities of household	Extra-territorial	Unknown	
รวม	209.4	348.4	517.5	1,609.8	1,164.7	632.1	266.4	781.4	224.0	2.6	90.4	
มี	0.3	1.3	3.4	3.4	3.9	1.4	4.4	10.1	4.5	-	-	Available
ไม่มี	209.1	347.0	513.2	1,606.5	1,160.8	630.7	262.0	771.3	219.5	2.6	90.4	Not available
มีเวลาเหลือพอ	2.2	3.1	1.3	1.7	1.7	0.7	1.2	2.4	0.2	-	-	With job not work
ต้องการทำงานเพิ่มขึ้น	-	0.5	-	-	-	-	0.1	0.1	0.1	-	-	Available
1-9 ชั่วโมง	2.2	2.6	1.3	1.7	1.7	0.7	1.2	2.3	0.1	-	-	Not available
มี	0.3	-	0.3	0.2	0.8	1.3	1.6	2.6	1.1	-	-	1-9 hours
ไม่มี	0.2	-	0.3	0.2	0.8	1.3	1.3	2.6	0.4	-	-	Not available
10-19 ชั่วโมง	3.6	3.1	2.3	6.4	4.5	1.7	4.0	5.4	2.3	-	-	10-19 hours
มี	-	-	0.5	-	0.0	-	1.0	0.6	-	-	-	Available
ไม่มี	3.6	3.1	1.8	6.4	4.5	1.7	3.0	4.9	2.3	-	-	Not available
20-29 ชั่วโมง	13.6	12.6	5.8	132.6	108.1	37.7	13.8	28.7	9.1	0.0	4.7	20-29 hours
มี	-	-	0.9	0.9	0.3	0.4	0.4	1.7	1.7	-	-	Available
ไม่มี	13.6	12.6	5.8	131.6	107.8	37.4	13.5	27.0	7.4	0.0	4.7	Not available
30-34 ชั่วโมง	12.4	7.2	11.0	14.9	16.9	11.0	18.5	42.5	7.7	-	0.5	30-34 hours
มี	-	-	0.6	0.8	-	0.0	1.3	2.6	1.5	-	-	Available
ไม่มี	12.4	7.2	10.4	14.1	16.9	10.9	17.2	40.0	6.2	-	0.5	Not available
35-39 ชั่วโมง	9.8	39.0	13.5	793.2	511.1	181.8	28.3	57.4	10.9	1.0	2.0	35-39 hours
มี	-	-	-	1.2	0.7	0.8	1.2	2.6	0.3	-	-	Available
ไม่มี	9.8	39.0	13.5	792.0	510.4	181.1	27.1	54.8	10.6	1.0	2.0	Not available
40-49 ชั่วโมง	136.2	262.3	322.6	551.1	492.3	324.0	125.8	416.8	117.8	1.5	78.6	40-49 hours
มี	-	-	2.6	0.3	2.7	0.2	-	1.8	0.3	-	-	Available
ไม่มี	136.2	262.3	320.1	550.7	489.6	323.8	125.8	415.0	117.5	1.5	78.6	Not available
50 ชั่วโมงขึ้นไป	31.2	20.9	160.7	109.9	29.3	93.9	73.2	225.6	74.9	-	4.5	50 hours and over
มี	-	0.8	0.6	0.2	0.2	-	0.3	0.8	-	-	-	Available
ไม่มี	31.2	20.1	160.1	109.7	29.1	93.9	72.9	224.9	74.9	-	4.5	Not available

ตารางที่ 10 จำนวนผู้จ้างทำ งานตามอุตสาหกรรม จำนวนชั่วโมงทำงานต่อสัปดาห์ การมีเวลาเหลือและต้องทำงานเพิ่มขึ้น และเพศ ทัวราชอาณาจักร
TABLE 10 EMPLOYED PERSONS BY INDUSTRY, HOURS WORKED PER WEEK, AVAILABILITY FOR ADDITIONAL WORK AND SEX, WHOLE KINGDOM

จำนวนชั่วโมงทำงาน เพศ และ กรรมลักษณะเวลา และต้องทำงานเพิ่มขึ้น	รวม	อุตสาหกรรม Industry										ข้อมูลสารสนเทศ และการสื่อสาร Information and communication	ที่พักและ บริการด้านอาหาร Accommodation and food service	กิจกรรมการเงินและ การประกันภัย Financial intermediation	HOURS WORKED, SEX AND AVAILABILITY FOR ADDITIONAL WORK
		เกษตรกรรม การป่าไม้ และทำปศุสัตว์ Agriculture	เหมืองแร่ และหิน Mining	การก่อสร้าง Manufacturing	ไฟฟ้า ก๊าซ ไอน้ำร้อนและ น้ำเย็น Electricity	การจำหน่าย น้ำดื่ม น้ำเย็น และน้ำเสีย Water supply sewage, waste	การก่อสร้าง Construction	การค้าปลีก และค้าส่ง Retail and wholesale trade	การขนส่ง และโทรคมนาคม Transportation and storage	ที่พักและ บริการด้านอาหาร Accommodation and food service	ข้อมูลสารสนเทศ และการสื่อสาร Information and communication				
		Total	Mining	Manufacturing	Electricity	Water supply sewage, waste	Construction	Retail and wholesale trade	Transportation and storage	Accommodation and food service	Information and communication				
ชาย	20,776.3	7,421.0	55.7	3,231.2	77.6	43.0	1,834.4	3,075.1	1,030.7	885.6	135.1	209.6	MALE		
มี	242.9	167.0	-	17.2	0.1	-	20.7	12.2	3.3	3.2	-	0.3	Available		
ไม่มี	20,533.4	7,254.0	55.7	3,214.0	77.5	43.0	1,813.7	3,063.0	1,027.4	882.4	135.1	209.3	Not available		
มีงานประจำแต่ไม่ได้ทำงาน	123.9	71.8	0.6	4.4	-	-	20.4	9.5	3.7	6.9	0.1	0.2	With job not work		
1-9 ชั่วโมง	17.9	9.1	-	2.3	-	-	4.7	1.1	0.4	0.2	-	-	Available		
10-19 ชั่วโมง	106.1	62.7	0.6	2.1	-	-	15.7	8.5	3.2	6.7	0.1	0.2	Not available		
20-29 ชั่วโมง	98.2	79.2	-	6.9	-	-	2.5	1.3	0.8	1.7	0.3	-	1-9 hours		
30-34 ชั่วโมง	9.3	7.1	-	1.4	-	-	-	-	0.2	0.3	-	-	Available		
35-39 ชั่วโมง	88.9	72.0	-	5.5	-	-	2.5	1.3	0.6	1.5	0.3	-	Not available		
40-49 ชั่วโมง	449.2	376.3	-	9.4	-	0.1	16.7	15.7	6.9	5.1	0.1	0.1	10-19 hours		
50 ชั่วโมงขึ้นไป	30.5	22.5	-	0.4	-	-	3.0	1.3	0.9	0.7	-	-	Available		
มี	418.7	353.8	-	9.0	-	0.1	13.7	14.4	6.0	4.5	0.1	0.1	Not available		
ไม่มี	1,489.2	1,069.5	2.0	48.3	7.4	1.2	46.9	89.0	25.6	24.2	2.9	8.0	20-29 hours		
มี	66.2	53.3	-	1.4	-	-	3.1	4.4	0.3	0.6	-	-	Available		
ไม่มี	1,422.9	1,016.2	2.0	46.8	7.4	1.2	43.8	84.6	25.2	23.7	2.9	8.0	Not available		
30-34 ชั่วโมง	1,121.3	734.4	0.5	86.3	0.6	2.1	65.5	85.0	38.6	20.9	2.9	9.5	30-34 hours		
35-39 ชั่วโมง	30.5	18.9	-	2.0	-	-	2.8	0.8	0.4	0.3	-	-	Available		
40-49 ชั่วโมง	1,090.8	715.5	0.5	84.2	0.6	2.1	62.7	84.2	38.2	20.6	2.9	9.5	Not available		
50 ชั่วโมงขึ้นไป	2,206.7	1,014.6	2.6	68.5	26.1	14.7	41.7	118.9	44.6	45.5	10.9	23.6	35-39 hours		
มี	28.0	22.5	-	1.5	0.1	-	0.9	0.8	0.6	-	-	0.2	Available		
ไม่มี	2,178.8	992.1	2.6	67.0	26.1	14.7	40.8	118.1	44.0	45.5	10.9	23.4	Not available		
40-49 ชั่วโมง	10,543.8	2,741.4	34.0	2,084.5	38.3	20.0	1,275.1	1,805.7	532.0	465.5	109.4	159.2	40-49 hours		
มี	50.9	30.1	-	7.3	-	-	4.9	3.1	0.1	0.4	-	0.1	Available		
ไม่มี	10,492.9	2,711.3	34.0	2,077.2	38.3	20.0	1,270.2	1,802.6	531.9	465.1	109.4	159.1	Not available		
50 ชั่วโมงขึ้นไป	4,744.0	1,333.8	15.9	923.0	5.2	4.8	365.6	950.1	378.7	315.7	8.6	9.1	50 hours and over		
มี	9.7	3.5	-	0.9	-	-	1.3	0.7	0.3	0.8	-	-	Available		
ไม่มี	4,734.3	1,330.4	15.9	922.1	5.2	4.8	364.3	949.3	378.3	314.9	8.6	9.1	Not available		
หญิง	17,554.1	5,584.8	20.2	3,134.2	22.7	26.4	331.0	3,036.2	192.7	1,699.2	104.2	313.3	FEMALE		
มี	159.8	108.1	-	16.7	-	-	3.6	6.7	0.1	8.8	-	1.3	Available		
ไม่มี	17,394.3	5,476.7	20.2	3,117.5	22.7	26.4	327.4	3,029.5	192.6	1,690.4	104.2	312.0	Not available		
มีงานประจำแต่ไม่ได้ทำงาน	82.6	37.1	0.2	12.2	-	-	1.8	8.2	1.0	14.3	-	-	With job not work		
1-9 ชั่วโมง	9.2	3.0	-	3.9	-	-	0.1	0.5	-	1.1	-	-	Available		
10-19 ชั่วโมง	73.4	34.1	0.2	8.4	-	-	1.7	7.7	1.0	13.2	-	-	Not available		
20-29 ชั่วโมง	89.9	80.6	-	2.1	-	-	-	2.8	0.3	0.8	-	0.4	1-9 hours		
30-34 ชั่วโมง	8.7	6.8	-	0.4	-	-	-	0.2	0.1	0.1	-	-	Available		
35-39 ชั่วโมง	81.2	73.8	-	1.8	-	-	-	2.6	0.2	0.7	-	0.4	Not available		
40-49 ชั่วโมง	423.7	388.1	-	19.9	-	-	0.6	14.7	1.3	14.4	0.1	0.2	10-19 hours		
50 ชั่วโมงขึ้นไป	17.5	15.8	-	0.7	-	-	0.2	0.1	-	0.4	-	-	Available		
มี	406.2	342.3	-	19.2	-	-	0.4	14.6	1.3	14.0	0.1	0.2	Not available		
ไม่มี	1,415.4	991.5	0.7	64.5	2.6	1.1	9.6	76.1	6.1	42.6	4.6	13.5	20-29 hours		
มี	44.0	34.2	-	2.2	-	-	1.9	0.7	-	1.3	-	-	Available		
ไม่มี	1,371.4	957.3	0.7	62.3	2.6	1.1	7.7	75.3	6.1	41.3	4.6	12.2	Not available		
30-34 ชั่วโมง	1,023.5	651.5	1.0	109.5	0.2	1.8	12.8	84.4	10.4	58.7	1.9	23.9	30-34 hours		
มี	17.3	12.9	-	1.9	-	-	0.2	-	-	0.8	-	-	Available		
ไม่มี	1,006.3	638.6	1.0	107.6	0.2	1.8	12.5	84.4	10.4	57.9	1.9	23.9	Not available		
35-39 ชั่วโมง	2,136.8	870.2	1.3	109.4	8.2	6.7	4.9	129.0	6.1	110.2	5.9	31.6	35-39 hours		
มี	29.0	20.4	-	2.2	-	-	-	0.1	-	1.1	-	-	Available		
ไม่มี	2,107.8	849.9	1.3	107.2	8.2	6.7	4.9	129.0	6.1	109.1	5.9	31.6	Not available		
40-49 ชั่วโมง	8,649.4	1,887.2	14.4	2,019.0	11.2	13.4	235.6	1,576.6	145.8	884.3	80.5	231.1	40-49 hours		
มี	31.0	14.3	-	4.4	-	-	1.1	5.0	-	3.3	-	-	Available		
ไม่มี	8,618.4	1,872.9	14.4	2,014.7	11.2	13.4	234.5	1,571.6	145.8	881.0	80.5	231.1	Not available		
50 ชั่วโมงขึ้นไป	3,732.8	708.6	2.7	797.6	0.5	3.5	65.7	1,144.4	21.8	573.9	11.1	12.6	50 hours and over		
มี	3.3	0.7	-	1.2	-	-	-	-	-	0.6	-	-	Available		
ไม่มี	3,729.6	707.9	2.7	796.4	0.5	3.5	65.7	1,144.4	21.8	573.3	11.1	12.6	Not available		

ตารางที่ 10 จำนวนผู้จ้างทำ งานตามอุตสาหกรรม จำนวนชั่วโมงทำงานต่อสัปดาห์ กรณีเวลาถือครองและถือครองงานเพิ่มขึ้น และเพศ ทั่วราชอาณาจักร (ต่อ)

จำนวนชั่วโมงทำงาน เพศ และ กรณีเวลาถือครอง และถือครองงานเพิ่มขึ้น	อุตสาหกรรม (ต่อ) Industry (Contd.)													ชั่วโมง ทำงาน ไม่ทราบ	ชั่วโมง ทำงาน ไม่ทราบ
	กิจกรรม อสังหาริมทรัพย์	กิจกรรม ทางวิชาชีพ วิทยาศาสตร์ และเทคนิค	การบริหาร สนับสนุน และชื่ออื่น	การบริหาร ราชการ ปกครอง	การศึกษา	กิจกรรม ด้านสุขภาพ งานสังคม การแพทย์	ศิลปะ สันทนาการ และนันทนาการ	บริการ อื่น ๆ	งานใน ครัวเรือน	กิจกรรม นอก อาณาเขต	กิจกรรม นอก อาณาเขต	กิจกรรม นอก อาณาเขต	กิจกรรม นอก อาณาเขต		
	Real estate activities	Professional/scientific technical activities	Administrative support service activities	Public administration	Education	Health and social work	Art, entertainment and recreation	Other service	Activities of household	Extra- territorial	Extra- territorial	Extra- territorial	Extra- territorial		
ชาย	104.9	185.8	312.9	1,034.9	411.9	157.4	142.1	339.5	39.6	1.3	47.1	MALE			
มี	-	0.8	4.2	3.1	0.9	0.1	2.3	5.8	1.8	-	-	Available			
ไม่มี	104.9	185.0	308.8	1,031.7	411.1	157.3	139.8	333.7	37.8	1.3	47.1	Not available			
มีงานประจำแต่ไม่ได้ทำงาน	1.0	0.4	1.0	0.9	0.6	-	0.9	1.6	0.1	-	-	With job not work			
มี	-	-	-	-	-	-	0.1	0.1	-	-	-	Available			
ไม่มี	1.0	0.4	1.0	0.9	0.6	-	0.9	1.5	0.1	-	-	Not available			
1-9 ชั่วโมง	0.2	-	0.3	0.2	0.7	0.6	1.4	2.2	-	-	-	1-9 hours			
มี	-	-	-	-	-	-	0.2	-	-	-	-	Available			
ไม่มี	0.2	-	0.3	0.2	0.7	0.6	1.4	2.2	-	-	-	Not available			
10-19 ชั่วโมง	2.7	2.2	1.9	3.8	2.1	0.3	2.5	2.8	0.4	-	-	10-19 hours			
มี	-	-	0.5	-	-	-	1.0	0.3	-	-	-	Available			
ไม่มี	2.7	2.2	1.5	3.8	2.1	0.3	1.5	2.5	0.4	-	-	Not available			
20-29 ชั่วโมง	5.0	7.5	3.7	71.7	40.9	7.7	6.7	14.3	1.8	0.0	4.7	20-29 hours			
มี	-	-	-	-	-	-	-	1.3	1.0	-	-	Available			
ไม่มี	5.0	7.5	3.7	70.9	40.9	7.7	6.7	13.1	0.9	0.0	4.7	Not available			
30-34 ชั่วโมง	5.5	4.2	7.7	11.8	3.6	2.3	26.3	1.6	1.6	-	-	30-34 hours			
มี	-	-	0.6	0.7	-	-	0.8	2.4	0.8	-	-	Available			
ไม่มี	5.5	4.2	7.1	11.1	3.6	2.3	11.2	23.9	0.8	-	-	Not available			
35-39 ชั่วโมง	6.4	26.9	6.7	490.7	181.6	42.0	14.7	21.4	1.5	1.0	2.0	35-39 hours			
มี	-	-	-	1.1	0.2	-	-	0.2	-	-	-	Available			
ไม่มี	6.4	26.9	6.7	489.7	181.4	42.0	14.7	21.2	1.5	1.0	2.0	Not available			
40-49 ชั่วโมง	68.5	128.8	161.1	363.8	167.2	77.4	64.2	189.0	21.3	0.2	37.3	40-49 hours			
มี	-	-	2.5	0.3	0.7	0.1	-	1.3	-	-	-	Available			
ไม่มี	68.5	128.8	158.6	363.4	166.5	77.4	64.2	187.7	21.3	0.2	37.3	Not available			
50 ชั่วโมงขึ้นไป	15.6	15.8	130.5	91.9	15.2	27.1	39.7	82.0	12.9	-	3.0	50 hours and over			
มี	-	0.8	0.6	0.2	-	-	0.3	0.3	-	-	-	Available			
ไม่มี	15.6	15.0	129.9	91.7	15.2	27.1	39.4	81.7	12.9	-	3.0	Not available			
หญิง	104.5	162.5	204.5	575.0	752.8	494.7	124.3	441.9	184.4	1.3	43.4	FEMALE			
มี	0.3	0.5	0.1	0.3	3.0	1.3	2.1	4.3	2.7	-	-	Available			
ไม่มี	104.3	162.0	204.5	574.7	749.8	493.4	122.2	437.6	181.7	1.3	43.4	Not available			
มีงานประจำแต่ไม่ได้ทำงาน	1.2	2.7	0.3	0.7	1.1	0.7	0.3	0.9	0.1	-	-	With job not work			
มี	-	0.5	-	-	-	-	-	0.0	0.1	-	-	Available			
ไม่มี	1.2	2.2	0.3	0.7	1.1	0.7	0.3	0.8	-	-	-	Not available			
1-9 ชั่วโมง	0.3	-	-	-	0.2	0.7	0.2	0.4	1.1	-	-	1-9 hours			
มี	-	-	-	-	-	-	-	-	0.8	-	-	Available			
ไม่มี	0.3	-	-	-	-	-	-	-	0.8	-	-	Not available			
10-19 ชั่วโมง	0.9	-	0.4	2.5	2.4	1.4	1.5	2.6	1.9	-	-	10-19 hours			
มี	-	-	-	-	0.0	-	-	0.3	-	-	-	Available			
ไม่มี	0.9	-	0.4	2.5	2.3	1.4	1.5	2.3	1.9	-	-	Not available			
20-29 ชั่วโมง	8.6	5.1	2.1	60.9	67.2	30.1	14.3	7.2	7.3	-	-	20-29 hours			
มี	-	-	-	0.1	0.3	0.4	0.4	0.5	0.7	-	-	Available			
ไม่มี	8.6	5.1	2.1	60.8	66.9	29.7	13.9	6.5	6.1	-	-	Not available			
30-34 ชั่วโมง	6.9	3.0	3.3	3.1	13.3	8.7	6.5	16.3	6.1	-	0.5	30-34 hours			
มี	-	-	-	0.1	-	0.0	0.6	0.2	0.6	-	-	Available			
ไม่มี	6.9	3.0	3.3	3.0	13.3	8.6	5.4	16.1	5.4	-	0.5	Not available			
35-39 ชั่วโมง	3.4	12.1	6.8	302.5	329.5	139.9	13.6	36.0	9.5	-	-	35-39 hours			
มี	-	-	-	0.1	0.5	0.8	1.2	2.4	0.3	-	-	Available			
ไม่มี	3.4	12.1	6.8	302.4	329.0	139.1	12.4	33.6	9.1	-	-	Not available			
40-49 ชั่วโมง	67.7	133.6	161.6	187.3	325.1	246.6	61.6	227.8	96.5	1.3	41.4	40-49 hours			
มี	-	-	0.1	-	2.0	0.1	-	0.5	0.3	-	-	Available			
ไม่มี	67.7	133.6	161.5	187.3	323.1	246.5	61.6	227.3	96.3	1.3	41.4	Not available			
50 ชั่วโมงขึ้นไป	15.6	5.1	30.2	18.0	14.1	66.8	33.5	143.7	62.0	-	1.5	50 hours and over			
มี	-	-	-	-	0.2	-	-	0.5	-	-	-	Available			
ไม่มี	15.6	5.1	30.2	18.0	13.9	66.8	33.5	143.2	62.0	-	1.5	Not available			

ไตรมาสที่ 2/2558 : Quarter 2/2015

หน่วยเป็นพัน : in Thousands

ตารางที่ 10 จำนวนผู้จ้างทำ งานตามอุตสาหกรรม จำนวนชั่วโมงทำงานต่อสัปดาห์ การมีเวลาพักผ่อนและข้อจำกัดการทำงานเพิ่มขึ้น เขต และเขตการปกครอง ทวีปอาเซียน (ต่อ)

TABLE 10 EMPLOYED PERSONS BY INDUSTRY, HOURS WORKED PER WEEK, AVAILABILITY FOR ADDITIONAL WORK, SEX AND AREA, WHOLE KINGDOM (Contd.)

หน่วยนับ : In Thousands

จำนวนผู้จ้าง เพศ และ กรรมวิธานอาชีพ และต้องการจ้างเพิ่ม	รวม	อุตสาหกรรม Industry										ข้อมูลข่าวสาร และการสื่อสาร Information and communication	กิจกรรมการเงินและ การประกันภัย Financial intermediation	TOTAL (MALE)
		เกษตรกรรม การปลูก และสวน Agriculture	เหมืองแร่ และเหมือง หิน Mining	การผลิต Manufacturing	ไฟฟ้า ก๊าซ และประปา Electricity	จัดหา น้ำดื่ม และเสีย Water supply sewage, waste	การก่อสร้าง Construction	อุตสาหกรรม การขายปลีก whole sale/retail	การขนส่ง และ การเก็บ Transportation and storage	ที่พักแรม บริการอาหาร Accommodation and food service	กิจกรรมการเงินและ การประกันภัย Financial intermediation			
ชาย (Male)	9,207.9	1,497.7	23.3	1,738.5	41.6	17.4	782.9	1,878.6	727.4	605.4	111.7	160.3		
หญิง (Female)	43.9	19.7	-	4.6	0.1	-	6.3	4.4	1.4	1.3	-	0.1	Available	
ไม่ระบุ	9,164.0	1,420.0	23.3	1,733.9	41.6	17.4	776.6	1,874.2	726.0	604.1	111.7	160.1	Not available	
ต้องการจ้างเพิ่ม	37.7	14.1	0.6	0.6	-	-	7.9	4.0	2.1	4.3	0.1	0.2	With job not work	
ไม่ระบุ	5.1	1.8	-	-	-	-	2.5	0.7	-	-	-	-	Available	
1-9 ชั่วโมง	32.6	12.4	0.6	0.6	-	-	5.4	3.2	2.1	4.3	0.1	0.2	Not available	
ไม่ระบุ	14.9	10.2	-	0.9	-	-	0.1	0.3	0.6	0.7	-	-	1-9 hours	
10-19 ชั่วโมง	1.4	0.7	-	0.2	-	-	-	-	0.2	-	-	-	Available	
ไม่ระบุ	13.5	9.5	-	0.7	-	-	0.1	0.3	0.4	0.7	-	-	Not available	
20-29 ชั่วโมง	85.1	54.5	-	3.4	-	0.1	4.9	6.1	1.3	3.5	0.1	0.1	10-19 hours	
ไม่ระบุ	3.0	1.4	-	-	-	-	0.1	0.1	0.6	0.3	-	-	Available	
30-34 ชั่วโมง	82.1	53.0	-	3.4	-	0.1	4.5	5.9	0.7	3.1	0.1	0.1	Not available	
ไม่ระบุ	408.0	180.3	0.6	25.6	3.4	0.9	14.1	49.6	13.3	18.4	1.8	5.1	20-29 hours	
ไม่ระบุ	9.0	5.2	-	0.7	-	-	1.5	0.3	-	0.6	-	-	Available	
35-39 ชั่วโมง	399.0	175.1	0.6	24.9	3.4	0.9	12.6	49.3	13.3	17.8	1.8	5.1	Not available	
ไม่ระบุ	349.4	135.3	0.5	56.6	0.6	0.2	24.0	43.9	20.4	12.3	2.1	9.5	30-34 hours	
ไม่ระบุ	5.4	3.2	-	0.2	-	-	0.3	0.8	0.2	-	-	-	Available	
40-49 ชั่วโมง	344.0	132.1	0.5	56.4	0.6	0.2	23.7	43.1	20.2	12.3	2.1	9.5	Not available	
ไม่ระบุ	809.9	191.8	0.5	34.8	12.6	8.6	15.9	60.0	26.0	25.8	5.9	16.4	35-39 hours	
ไม่ระบุ	5.6	3.3	-	1.5	0.1	-	-	0.1	0.1	-	-	-	Available	
50 ชั่วโมงขึ้นไป	804.3	188.5	0.5	33.3	12.5	8.6	15.9	59.9	25.9	25.8	5.9	16.4	Not available	
ไม่ระบุ	5,206.2	575.5	1.64	1,178.2	23.3	5.7	576.2	1,165.5	385.1	325.9	96.7	122.4	40-49 hours	
ไม่ระบุ	11.2	3.3	-	1.8	-	-	1.5	1.6	0.1	0.4	-	0.1	Available	
ไม่ระบุ	5,295.0	572.3	1.64	1,176.4	23.3	5.7	574.7	1,163.8	385.0	325.5	96.7	122.3	Not available	
ไม่ระบุ	2,196.7	277.9	4.8	458.5	1.9	1.8	139.7	569.4	278.6	214.7	5.1	6.6	50 hours and over	
ไม่ระบุ	3.2	0.8	-	0.3	-	-	0.1	0.7	0.3	-	-	-	Available	
ไม่ระบุ	2,193.5	277.1	4.8	458.2	1.9	1.8	139.6	568.6	278.3	214.7	5.1	6.6	Not available	

ตารางที่ 10 จำนวนผู้จ้างทำ งานภาคอุตสาหกรรม จำนวนชั่วโมงงานต่อสัปดาห์ การมีเวลาพักผ่อนและข้อจำกัดงานเพิ่มขึ้น เขต และเขตการปกครอง ทวีปอาณานิคม (ต่อ)

ไตรมาสที่ 3/2558 : Quarter 3/2015

จำนวนผู้จ้างงาน เพศ และ กรรมวิธานอาชีพ และสื่อการทำงานเพิ่มขึ้น	รวม		อุตสาหกรรม Industry										กิจการบริการและ การขนส่ง Financial intermediation	TOTAL (FEMALE)			
	เกษตรกรรม การปลูกพืช และปศุสัตว์ Agriculture	เหมืองแร่ และเหมืองหิน Mining	การผลิต Manufacturing	ไฟฟ้า ก๊าซ และน้ำประปา Electricity	การก่อสร้าง Construction	การก่อสร้าง และประปา Water supply sewerage, waste	การค้าปลีก Retail	การขนส่ง และ การขนส่ง Transportation	ที่พักแและ บริการด้านอาหาร Accommodation and food service	ข้อมูลข่าวสาร และการสื่อสาร Information and communication	บริการ Information	ที่พักแและ บริการด้านอาหาร Accommodation and food service					
ยอดรวม (หญิง)	8,083.4	13.3	1,632.1	16.8	160.4	1778.1	152.3	1,054.9	91.0	232.4	232.4	232.4	232.4	232.4	232.4	232.4	232.4
มี	36.0	-	3.6	-	1.1	3.3	0.1	3.4	-	1.3	1.3	1.3	1.3	1.3	1.3	1.3	1.3
ไม่มี	8,047.4	13.3	1,628.5	16.8	159.3	1,774.8	152.1	1,051.5	91.0	231.0	231.0	231.0	231.0	231.0	231.0	231.0	231.0
มีจำนวนผู้จ้างงานไม่ทำงาน	28.4	-	2.7	-	0.8	3.4	1.0	8.1	-	-	-	-	-	-	-	-	-
มี	3.3	-	0.2	-	0.1	0.5	-	0.3	-	-	-	-	-	-	-	-	-
ไม่มี	25.1	-	2.6	-	0.7	2.9	1.0	7.9	-	-	-	-	-	-	-	-	-
1-9 ชั่วโมง	14.4	-	1.2	-	-	2.2	0.3	0.4	-	-	-	-	-	-	-	-	-
มี	1.8	-	-	-	-	-	0.1	-	-	-	-	-	-	-	-	-	-
ไม่มี	12.6	-	1.2	-	-	2.2	0.2	0.3	-	-	-	-	-	-	-	-	-
10-19 ชั่วโมง	79.4	-	6.7	-	0.5	5.4	0.4	6.2	0.1	0.1	0.1	0.1	0.1	0.1	0.1	0.1	0.1
มี	2.6	-	-	-	0.2	0.1	-	0.4	-	-	-	-	-	-	-	-	-
ไม่มี	76.9	-	6.7	-	0.3	5.3	0.4	5.7	0.1	0.1	0.1	0.1	0.1	0.1	0.1	0.1	0.1
20-29 ชั่วโมง	406.9	0.7	31.4	2.3	4.2	31.3	5.0	22.2	4.6	9.4	9.4	9.4	9.4	9.4	9.4	9.4	9.4
มี	7.8	-	0.1	-	0.2	0.1	-	0.7	-	-	-	-	-	-	-	-	-
ไม่มี	399.1	0.7	31.3	2.3	4.0	31.2	5.0	21.5	4.6	8.1	8.1	8.1	8.1	8.1	8.1	8.1	8.1
30-34 ชั่วโมง	351.2	0.5	61.6	0.2	6.5	50.5	9.8	28.4	1.9	21.8	21.8	21.8	21.8	21.8	21.8	21.8	21.8
มี	3.9	-	0.6	-	-	-	-	-	-	-	-	-	-	-	-	-	-
ไม่มี	347.3	0.5	61.0	0.2	6.5	50.5	9.8	28.1	1.9	21.8	21.8	21.8	21.8	21.8	21.8	21.8	21.8
35-39 ชั่วโมง	781.7	0.2	48.3	3.8	2.2	65.8	4.4	55.0	5.1	19.1	19.1	19.1	19.1	19.1	19.1	19.1	19.1
มี	5.1	-	1.6	-	-	0.1	-	0.1	-	-	-	-	-	-	-	-	-
ไม่มี	776.6	0.2	46.7	3.8	2.2	65.7	4.4	54.9	5.1	19.1	19.1	19.1	19.1	19.1	19.1	19.1	19.1
40-49 ชั่วโมง	4,631.0	11.2	1,106.8	10.5	113.6	1,023.3	114.9	579.0	68.9	173.9	173.9	173.9	173.9	173.9	173.9	173.9	173.9
มี	9.9	-	0.3	-	0.6	2.5	-	1.5	-	-	-	-	-	-	-	-	-
ไม่มี	4,621.1	11.2	1,106.4	10.5	113.1	1,020.8	114.9	577.5	68.9	173.9	173.9	173.9	173.9	173.9	173.9	173.9	173.9
50 ชั่วโมงขึ้นไป	1,790.3	0.8	373.4	0.0	32.6	596.2	16.6	355.7	10.4	8.0	8.0	8.0	8.0	8.0	8.0	8.0	8.0
มี	1.5	-	0.8	-	-	-	-	-	-	-	-	-	-	-	-	-	-
ไม่มี	1,788.8	0.8	372.6	0.0	32.6	596.2	16.6	355.7	10.4	8.0	8.0	8.0	8.0	8.0	8.0	8.0	8.0

หน่วยนับ : In Thousands

ตารางที่ 10 จำนวนผู้จ้างงาน จำนวนชั่วโมงทำงานต่อสัปดาห์ การมีเวลาถือพาสปอร์ตเพื่อการจ้างงานเพิ่มขึ้น พหุ และเขตการปกครอง ทวีปราชอาณาจักร (ต่อ)

TABLE 10 EMPLOYED PERSONS BY INDUSTRY, HOURS WORKED PER WEEK, AVAILABILITY FOR ADDITIONAL WORK, SEX AND AREA, WHOLE KINGDOM (Contd.)

จำนวนชั่วโมงทำงาน เพศ และ การมีเวลาถือพาสปอร์ต เพื่อการจ้างงานเพิ่มขึ้น	ขนาดเทศบาล MUNICIPAL AREA											รวม TOTAL (MALE)
	กิจกรรม อสังหาริมทรัพย์ Real estate activities	กิจกรรมทางวิชาชีพ วิชาชีพและเทคนิค Professional/scientific technical activities	การบริหารสนับสนุน และสนับสนุน Administrative support service activities	การบริหารราชการ ปกครองส่วนท้องถิ่น Public admin- istration/defence	การศึกษา Education	อุตสาหกรรม (หัก) กิจกรรมสุขภาพ และสังคม Health and social work	ศิลปะ ความบันเทิง และนันทนาการ Art, entertainment	บริการ อื่น ๆ Other service	งานในครัวเรือน Activities of household	กิจกรรมของ องค์กร Extra- territorial	ไม่ทราบ Unknown	
ชาย (ชาย)	111.7	160.3	91.7	141.7	223.3	513.0	239.9	96.3	75.9	210.9	27.1	271
ไม่ทราบ	-	0.1	-	-	2.3	1.2	0.1	0.1	0.4	1.9	-	Available
ไม่ทราบ	111.7	160.1	91.7	141.7	221.1	511.7	239.8	96.2	75.5	209.1	27.1	Not available
มีงานประจำเต็มเวลา	0.1	0.2	0.8	-	0.5	0.2	0.6	-	0.7	1.1	0.1	With job not work
ไม่ทราบ	-	-	-	-	-	-	-	-	0.1	0.1	-	Available
ไม่ทราบ	0.1	0.2	0.8	-	0.5	0.2	0.6	-	0.7	1.0	0.1	Not available
1-9 ชั่วโมง	-	-	-	-	-	0.2	-	0.2	1.4	0.3	-	1-9 hours
ไม่ทราบ	-	-	-	-	-	-	-	-	0.2	-	-	Available
ไม่ทราบ	-	-	-	-	-	0.2	-	0.2	1.2	0.3	-	Not available
10-19 ชั่วโมง	0.1	0.1	2.2	2.2	0.6	2.0	1.8	0.3	0.9	0.8	0.4	10-19 hours
ไม่ทราบ	-	-	-	-	0.0	-	-	-	0.1	-	-	Available
ไม่ทราบ	0.1	0.1	2.2	2.2	0.6	2.0	1.8	0.3	0.8	0.8	0.4	Not available
20-29 ชั่วโมง	1.8	5.1	5.0	4.7	3.2	41.3	25.6	4.8	1.3	4.9	0.7	20-29 hours
ไม่ทราบ	-	-	-	-	-	0.2	-	-	-	0.4	-	Available
ไม่ทราบ	1.8	5.1	5.0	4.7	3.2	41.2	25.6	4.8	1.3	4.5	0.7	Not available
30-34 ชั่วโมง	2.1	9.5	4.9	3.4	3.0	3.0	2.0	1.5	6.6	19.0	0.5	30-34 hours
ไม่ทราบ	-	-	-	-	0.6	-	-	-	-	0.2	-	Available
ไม่ทราบ	2.1	9.5	4.9	3.4	2.4	3.0	2.0	1.5	6.6	18.9	0.5	Not available
35-39 ชั่วโมง	5.9	16.4	5.2	13.5	2.8	251.2	95.7	21.7	7.9	10.3	0.3	35-39 hours
ไม่ทราบ	-	-	-	-	-	0.6	-	-	-	-	-	Available
ไม่ทราบ	5.9	16.4	5.2	13.5	2.8	250.6	95.7	21.7	7.9	10.3	0.3	Not available
40-49 ชั่วโมง	96.7	122.4	62.2	105.9	123.8	181.9	106.1	51.9	33.6	120.7	15.0	40-49 hours
ไม่ทราบ	-	0.1	-	-	1.0	0.3	0.1	0.1	-	0.9	-	Available
ไม่ทราบ	96.7	122.3	62.2	105.9	122.7	181.5	106.1	51.8	33.6	119.7	15.0	Not available
50 ชั่วโมงขึ้นไป	5.1	6.6	11.4	11.9	89.5	33.1	8.1	15.9	23.4	53.9	10.1	50 hours and over
ไม่ทราบ	-	-	-	-	0.6	0.2	-	-	-	0.3	-	Available
ไม่ทราบ	5.1	6.6	11.4	11.9	88.9	32.9	8.1	15.9	23.4	53.6	10.1	Not available

ไตรมาสที่ 3/2558 : Quarter 3/2015

หน่วยนับพัน : in Thousands

ตารางที่ 10 จำนวนผู้จ้างงาน จำนวนชั่วโมงทำงานต่อสัปดาห์ การมีเวลาถือพาสปอร์ตเพื่อการจ้างงานเพิ่มขึ้น พหุ และเขตการปกครอง ทวีปราชอาณาจักร (ต่อ)

TABLE 10 EMPLOYED PERSONS BY INDUSTRY, HOURS WORKED PER WEEK, AVAILABILITY FOR ADDITIONAL WORK, SEX AND AREA, WHOLE KINGDOM (Contd.)

หน่วยนับพัน : in Thousands

จำนวนชั่วโมงทำงาน เพศ และ การมีเวลาถือพาสปอร์ต เพื่อการจ้างงานเพิ่มขึ้น	ขนาดเขตเทศบาล MUNICIPAL AREA													TOTAL (FEMALE)
	กิจกรรม อสังหาริมทรัพย์ Real estate activities	กิจกรรมทางวิชาชีพ และเทคนิค Professionals/technical activities	การบริหาร และสนับสนุน Administrative support service activities	การบริหารราชการ และป้องกันประเทศ Public admin- istration/defence	การศึกษา Education	อุตสาหกรรม และสังคมศาสตร์ Health and social work	ศิลปะ ความบันเทิง และนันทนาการ Art, entertainment	บริการ ด้านอื่นๆ Other service	งานในครัวเรือน Activities of household	กิจกรรมของ องค์กร Extra- territorial	ไม่ทราบ Unknown	HOURS WORKED, SEX AND AVAILABILITY FOR ADDITIONAL WORK		
ยอดรวม (หญิง)	83.8	126.7	162.8	305.7	406.7	289.1	73.8	292.5	139.7	1.3	38.0			
มี	0.3	0.5	0.1	0.2	2.1	0.2	1.1	1.3	1.4	-	-	Available		
ไม่มี	83.5	126.2	162.7	305.5	404.6	289.0	72.7	291.2	138.3	1.3	38.0	Not available		
มีงานประจำตัวไม่ทำงาน	0.5	1.9	0.3	0.5	0.3	0.7	0.1	0.3	0.1	-	-	With job not work		
มี	-	0.5	-	-	-	-	-	0.0	0.1	-	-	Available		
ไม่มี	0.5	1.4	0.3	0.5	0.3	0.7	0.1	0.3	-	-	-	Not available		
1-9 ชั่วโมง	0.3	-	-	-	-	-	0.2	0.3	1.1	-	-	1-9 hours		
มี	-	-	-	-	-	-	0.0	-	0.8	-	-	Available		
ไม่มี	-	-	-	-	-	-	-	-	-	-	-	Not available		
10-19 ชั่วโมง	0.8	0.9	0.2	0.7	1.2	0.3	1.3	1.6	1.1	-	-	10-19 hours		
มี	-	-	-	-	0.0	-	-	0.3	-	-	-	Available		
ไม่มี	0.8	0.9	0.2	0.7	1.2	0.3	1.3	1.4	1.1	-	-	Not available		
20-29 ชั่วโมง	5.8	3.9	1.9	39.7	40.1	16.2	4.9	10.2	4.8	-	-	20-29 hours		
มี	-	-	-	0.1	0.3	-	0.1	0.5	-	-	-	Available		
ไม่มี	5.8	3.9	1.9	39.6	39.8	16.2	4.8	9.8	4.8	-	-	Not available		
30-34 ชั่วโมง	5.3	3.0	3.0	0.6	6.5	6.4	2.4	10.9	5.2	-	-	30-34 hours		
มี	-	-	-	-	-	0.0	0.0	0.2	0.2	-	-	Available		
ไม่มี	5.3	3.0	3.0	0.6	6.5	6.4	2.4	10.7	5.1	-	-	Not available		
35-39 ชั่วโมง	3.0	6.4	3.5	154.5	153.0	73.7	8.3	15.4	5.8	-	-	35-39 hours		
มี	-	-	-	0.1	0.3	0.1	0.9	0.2	0.3	-	-	Available		
ไม่มี	3.0	6.4	3.5	154.4	152.7	73.6	7.4	15.2	5.5	-	-	Not available		
40-49 ชั่วโมง	56.6	106.3	131.1	105.6	199.5	153.1	38.6	153.7	73.8	1.3	36.5	40-49 hours		
มี	-	-	0.1	-	1.3	-	-	0.1	0.1	-	-	Available		
ไม่มี	56.6	106.3	131.1	105.6	198.2	153.1	38.6	153.5	73.7	1.3	36.5	Not available		
50 ชั่วโมงขึ้นไป	11.5	4.3	22.8	4.2	6.1	38.7	18.1	100.1	47.8	-	1.5	50 hours and over		
มี	-	-	-	-	0.2	-	-	-	-	-	-	Available		
ไม่มี	11.5	4.3	22.8	4.2	5.9	38.7	18.1	100.1	47.8	-	1.5	Not available		

ตารางที่ 10 จำนวนผู้จ้างงาน จำแนกตามอุตสาหกรรม จำนวนชั่วโมงทำงานต่อสัปดาห์ การมีเวลาพักผ่อนและตั้งสถานที่ทำงานเพิ่มขึ้น เพศ และเขตการปกครอง จังหวัดภาคกลาง (ต่อ)

TABLE 10 EMPLOYED PERSONS BY INDUSTRY, HOURS WORKED PER WEEK, AVAILABILITY FOR ADDITIONAL WORK, SEX AND AREA, WHOLE KINGDOM (Contd.)

หน่วยนับพัน - In Thousands

จำนวนผู้จ้างงาน เพศ และ การมีเวลาพักผ่อน และตั้งสถานที่ทำงานเพิ่มขึ้น	รวม	อุตสาหกรรม Industry										ข้อมูลข่าวสาร และการสื่อสาร Information communication	ที่พักแและ บริการด้านอาหาร Accommodation and food service	การขนส่งและ การเก็บกู้ Financial intermedation	HOURS WORKED, SEX AND AVAILABILITY FOR ADDITIONAL WORK
		เกษตรกรรม การปลูก Agriculture	เหมืองแร่ และเหมืองหิน Mining	การผลิต Manufacturing	ไฟฟ้า ก๊าซ และประปา Electricity	จัดจำหน่าย น้ำดื่ม และน้ำ sewerage, waste	ก่อสร้าง Construction	อุตสาหกรรม ค้าปลีกและ ค้าส่ง wholesale&retail	การขนส่ง และ การเก็บกู้ Transportation and storage	ที่พักแและ บริการด้านอาหาร Accommodation and food service	ข้อมูลข่าวสาร และการสื่อสาร Information communication				
ชาย (Male)	11,588.4	5,981.3	32.4	1,472.7	35.9	25.6	1,051.5	1,196.5	303.4	280.2	23.4	49.4	49.4	TOTAL (MALE)	
หญิง (Female)	1,991.1	147.3	-	12.6	-	-	14.4	7.7	1.9	1.9	-	0.2	0.2	Available	
รวม	11,369.4	5,894.0	32.4	1,460.1	35.9	25.6	1,037.1	1,188.8	301.5	278.3	23.4	49.2	49.2	Not available	
มีงานประจำไม่เต็มเวลา	86.2	57.7	-	3.7	-	-	12.4	5.5	1.6	2.6	-	-	-	With job not work	
หญิง	12.7	7.3	-	2.3	-	-	2.2	0.3	0.4	0.2	-	-	-	Available	
1-9 ชั่วโมง	73.5	50.4	-	1.5	-	-	10.2	5.2	1.1	2.4	-	-	-	Not available	
หญิง	83.3	68.9	-	6.0	-	-	2.4	1.0	0.2	1.1	0.3	-	-	1-9 hours	
หญิง	7.9	6.4	-	1.2	-	-	-	-	-	0.8	-	-	-	Available	
หญิง	75.4	62.5	-	4.8	-	-	2.4	1.0	0.2	0.8	0.3	-	-	Not available	
10-19 ชั่วโมง	364.1	321.8	-	6.0	-	-	11.8	9.7	5.7	1.7	-	-	-	10-19 hours	
หญิง	27.5	21.1	-	0.4	-	-	2.6	1.2	0.4	0.3	-	-	-	Available	
หญิง	336.6	300.8	-	5.6	-	-	9.2	8.5	5.3	1.3	-	-	-	Not available	
20-29 ชั่วโมง	1,081.2	889.2	1.5	22.7	4.0	0.3	32.8	39.4	12.2	5.9	1.1	2.9	-	20-29 hours	
หญิง	57.3	48.1	-	0.8	-	-	1.6	4.0	0.3	-	-	-	-	Available	
หญิง	1,023.9	841.1	1.5	21.9	4.0	0.3	31.2	35.4	11.9	5.9	1.1	2.9	-	Not available	
30-34 ชั่วโมง	771.9	599.1	-	29.7	-	1.9	41.5	41.1	18.2	8.6	0.9	-	-	30-34 hours	
หญิง	25.1	15.7	-	1.9	-	-	2.5	-	0.2	0.3	-	-	-	Available	
หญิง	746.8	583.4	-	27.8	-	1.9	39.0	41.1	17.9	8.3	0.9	-	-	Not available	
35-39 ชั่วโมง	1,936.8	822.8	2.2	33.7	13.6	6.1	25.8	58.9	18.6	19.7	5.1	7.2	-	35-39 hours	
หญิง	22.3	19.2	-	-	-	-	0.9	0.7	0.5	-	-	0.2	-	Available	
หญิง	1,374.5	803.6	2.2	33.7	13.6	6.1	24.9	58.2	18.1	19.7	5.1	7.0	-	Not available	
40-49 ชั่วโมง	5,237.6	2,165.9	17.6	906.3	15.0	14.4	695.9	640.2	147.0	139.6	12.7	36.8	-	40-49 hours	
หญิง	39.7	26.8	-	5.4	-	-	3.5	1.5	-	-	-	-	-	Available	
หญิง	5,197.9	2,139.0	17.6	900.9	15.0	14.4	695.5	638.7	147.0	139.6	12.7	36.8	-	Not available	
50 ชั่วโมงขึ้นไป	2,547.3	1,055.9	11.2	464.6	3.4	3.0	225.9	400.7	100.0	101.1	3.5	2.5	-	50 hours and over	
หญิง	6.6	2.7	-	0.7	-	-	1.2	-	-	0.8	-	-	-	Available	
หญิง	2,500.8	1,052.2	11.2	463.9	3.4	3.0	224.6	400.7	100.0	100.2	3.5	2.5	-	Not available	

ตารางที่ 10 จำนวนผู้จ้างงาน จำนวนชั่วโมงทำงานต่อสัปดาห์ การมีเวลาเหลือและต้องทำงานเพิ่มขึ้น เพช และเขตการปกครอง ทวีปอาณานิคม (ต่อ)

TABLE 10 EMPLOYED PERSONS BY INDUSTRY, HOURS WORKED PER WEEK, AVAILABILITY FOR ADDITIONAL WORK, SEX AND AREA, WHOLE KINGDOM (Contd.)

หน่วยนับพัน : in Thousands

จำนวนชั่วโมงทำงาน เพศ และ การมีเวลาเหลือ และต้องทำงานเพิ่มขึ้น	อุตสาหกรรม (ต่อ) Industry (Contd.)											HOURS WORKED, SEX AND AVAILABILITY FOR ADDITIONAL WORK
	กิจกรรม อสังหาริมทรัพย์ Real estate activities	กิจกรรมทางวิชาชีพ และเทคนิค Professional, scientific technical activities	การบริหารงาน และสนับสนุน Administrative and support service activities	การบริหารราชการ และป้องกัน Public admin- istration defence	การศึกษา Education	อุตสาหกรรมสุขภาพ และสังคมศาสตร์ Health and social work	ศิลปะ ความบันเทิง และนันทนาการ Art, entertainment	บริการ ด้านอื่นๆ Other service	งานบริการ ในครัวเรือน Activities of household	กิจกรรมนอก เขตการ Extra- territorial	ไม่ทราบ Unknown	
ยอดรวม (ชาย)	13.2	44.1	89.6	521.9	172.0	61.1	66.2	128.6	12.5	0.2	6.8	TOTAL (MALE)
มี	-	0.8	1.9	1.9	0.8	-	1.9	4.0	1.8	-	-	Available
ไม่มี	13.2	43.3	87.7	520.0	171.2	61.1	64.3	124.6	10.7	0.2	6.8	Not available
มีงานประจำเต็มเวลา	0.2	0.4	0.6	0.7	-	-	0.2	0.5	-	-	-	With job not work
มี	-	-	-	-	-	-	-	-	-	-	-	Available
ไม่มี	0.2	0.4	0.6	0.7	-	-	0.2	0.5	-	-	-	Not available
1-9 ชั่วโมง	0.2	-	0.3	-	0.7	0.4	-	1.9	-	-	-	1-9 hours
มี	-	-	-	-	-	-	-	-	-	-	-	Available
ไม่มี	0.2	-	0.3	-	0.7	0.4	-	1.9	-	-	-	Not available
10-19 ชั่วโมง	0.5	-	1.3	1.8	0.4	-	1.5	2.0	-	-	-	10-19 hours
มี	-	-	0.4	-	-	-	0.9	0.3	-	-	-	Available
ไม่มี	0.5	-	0.9	1.8	0.4	-	0.7	1.7	-	-	-	Not available
20-29 ชั่วโมง	-	2.8	0.6	30.4	15.3	2.9	5.4	9.5	1.2	-	1.3	20-29 hours
มี	-	-	-	0.7	-	-	-	0.9	-	-	-	Available
ไม่มี	-	2.8	0.6	29.7	15.3	2.9	5.4	8.6	0.2	-	1.3	Not available
30-34 ชั่วโมง	0.6	0.8	4.7	8.9	1.7	0.7	5.4	7.2	1.1	-	-	30-34 hours
มี	-	-	-	0.7	-	-	0.8	2.3	0.8	-	-	Available
ไม่มี	0.6	0.8	4.7	8.2	1.7	0.7	4.6	5.0	0.3	-	-	Not available
35-39 ชั่วโมง	1.3	13.4	3.9	239.5	85.9	20.3	6.8	11.1	1.2	-	-	35-39 hours
มี	-	-	-	0.5	0.2	-	-	0.2	-	-	-	Available
ไม่มี	1.3	13.4	3.9	239.0	85.7	20.3	6.8	10.9	1.2	-	-	Not available
40-49 ชั่วโมง	6.3	22.8	37.3	181.9	61.1	25.5	30.5	68.4	6.3	0.2	3.0	40-49 hours
มี	-	-	1.5	-	0.6	-	-	0.4	-	-	-	Available
ไม่มี	6.3	22.8	35.8	181.9	60.5	25.5	30.5	68.0	6.3	0.2	3.0	Not available
50 ชั่วโมงขึ้นไป	4.2	3.9	41.0	58.8	7.1	11.2	16.4	28.0	2.8	-	2.5	50 hours and over
มี	-	0.8	-	-	-	-	0.3	-	-	-	-	Available
ไม่มี	4.2	3.1	41.0	58.8	7.1	11.2	16.0	28.0	2.8	-	2.5	Not available

ตารางที่ 10 จำนวนผู้จ้างงาน จำนวนชั่วโมงทำงานต่อสัปดาห์ การมีเวลาพักผ่อนและเวลาว่างทำงานทั้งคืน เขต และเขตการปกครอง หัวข้ออาณาจักร (ต่อ)

TABLE 10 EMPLOYED PERSONS BY INDUSTRY, HOURS WORKED PER WEEK, AVAILABILITY FOR ADDITIONAL WORK, SEX AND AREA, WHOLE KINGDOM (Contd.)

หน่วยนับพัน : in Thousands

จำนวนชั่วโมงทำงาน เพศ และ การมีเวลาพักผ่อน และเวลาว่างทำงานทั้งคืน	อุตสาหกรรม (ต่อ) Industry (Contd.)										กิจกรรมของ องค์กร Extra- territorial	ไม่ทราบ Unknown	HOURS WORKED, SEX AND AVAILABILITY FOR ADDITIONAL WORK TOTAL (FEMALE)
	กิจกรรม อสังหาริมทรัพย์ Real estate activities	กิจกรรมทางวิชาชีพ และเทคนิค Professional, scientific and technical activities	การบริหารสนับสนุน และสนับสนุน Administrative and support service activities	การบริหารราชการ ส่วนกลาง Public admini- stration defence	การศึกษา Education	กิจกรรมด้านสุขภาพ และสังคมศาสตร์ Health and social work	ศิลปะ ความบันเทิง และนันทนาการ Art, entertainment	บริการอื่น Other service	งานบริการ Activities of household	กิจกรรมของ องค์กร territorial			
ชาย (Male)	20.8	35.8	41.7	269.3	346.1	205.6	50.5	149.4	44.8	-	-	5.4	Available
ไม่ทราบ	-	-	-	0.1	0.9	1.2	1.0	3.0	1.4	-	-	-	Available
รวม	20.8	35.8	41.7	269.2	345.2	204.4	49.5	146.4	43.4	-	-	5.4	Not available
มีงานประจำเต็มเวลาทำงาน	0.7	0.8	-	0.2	0.8	-	0.3	0.6	-	-	-	-	With job not work
มี	-	-	-	-	-	-	-	-	-	-	-	-	Available
ไม่ทราบ	0.7	0.8	-	0.2	0.8	-	0.3	0.6	-	-	-	-	Not available
1-9 ชั่วโมง	-	-	-	-	0.2	0.7	-	0.1	-	-	-	-	1-9 hours
มี	-	-	-	-	-	-	-	-	-	-	-	-	Available
ไม่ทราบ	-	-	-	-	0.2	0.7	-	0.1	-	-	-	-	Not available
10-19 ชั่วโมง	0.2	-	0.1	1.9	1.1	1.1	0.2	1.0	0.8	-	-	-	10-19 hours
มี	-	-	-	-	-	-	-	-	-	-	-	-	Available
ไม่ทราบ	0.2	-	0.1	1.9	1.1	1.1	0.2	1.0	0.8	-	-	-	Not available
20-29 ชั่วโมง	2.8	1.2	0.2	21.2	27.1	13.8	2.2	4.1	2.5	-	-	-	20-29 hours
มี	-	-	-	-	-	0.4	0.2	-	0.7	-	-	-	Available
ไม่ทราบ	2.8	1.2	0.2	21.2	27.1	13.4	2.0	4.1	1.8	-	-	-	Not available
30-34 ชั่วโมง	1.6	-	0.3	2.5	6.8	2.3	4.1	5.4	0.8	-	-	0.5	30-34 hours
มี	-	-	-	0.1	-	-	0.5	-	0.5	-	-	-	Available
ไม่ทราบ	1.6	-	0.3	2.4	6.8	2.3	3.6	5.4	0.4	-	-	0.5	Not available
35-39 ชั่วโมง	0.4	5.8	3.2	148.0	176.5	66.2	5.3	20.6	3.7	-	-	-	35-39 hours
มี	-	-	-	-	0.2	0.7	0.3	2.1	-	-	-	-	Available
ไม่ทราบ	0.4	5.8	3.2	148.0	176.3	65.5	5.1	18.5	3.7	-	-	-	Not available
40-49 ชั่วโมง	11.1	27.3	30.4	81.7	125.6	93.5	23.1	74.1	22.8	-	-	4.9	40-49 hours
มี	-	-	-	-	0.7	0.1	-	0.4	0.1	-	-	-	Available
ไม่ทราบ	11.1	27.3	30.4	81.7	124.9	93.4	23.1	73.8	22.6	-	-	4.9	Not available
50 ชั่วโมงขึ้นไป	4.1	0.8	7.4	13.8	8.0	28.1	15.4	43.6	14.2	-	-	-	50 hours and over
มี	-	-	-	-	-	-	-	0.5	-	-	-	-	Available
ไม่ทราบ	4.1	0.8	7.4	13.8	8.0	28.1	15.4	43.1	14.2	-	-	-	Not available

ตารางที่ 11 จำนวนผู้มีงานทำ จำแนกตามสถานภาพการทำงาน จำนวนชั่วโมงทำงานต่อสัปดาห์ การมีเวลาเหลือพอและต้องการทำงานเพิ่มขึ้น ทวีราชอาณาจักร

TABLE 11 EMPLOYED PERSONS BY WORK STATUS, HOURS WORKED PER WEEK, AVAILABILITY FOR ADDITIONAL WORK , WHOLE KINGDOM

ไตรมาสที่ 3/2558 : Quarter 3/2015

หน่วยเป็นพัน : In Thousands

จำนวนชั่วโมงทำงาน และ การมีเวลาเหลือพอ และต้องการทำงานเพิ่มขึ้น	รวม Total	สถานภาพการทำงาน Work Status						HOURS WORKED, AND AVAILABILITY FOR ADDITIONAL WORK
		นายจ้าง Employer	ลูกจ้างรัฐบาล Government Employee	ลูกจ้างเอกชน Private Employee	Own Account Worker	ช่วยธุรกิจ ครอบครัว Unpaid Family Worker	การรวมกลุ่ม Members of Producers' Cooperatives	
ยอดรวม	38,330.4	1,090.8	3,508.7	14,314.4	12,293.6	7,074.0	48.9	TOTAL
มี	402.8	5.6	7.6	163.4	139.6	86.4	0.1	Available
ไม่มี	37,927.7	1,085.2	3,501.1	14,151.0	12,154.0	6,987.6	48.8	Not available
มีงานประจำแต่ไม่ได้ทำงาน	206.5	16.5	5.1	62.2	120.0	1.7	1.0	With job not work
มี	27.0	1.7	-	14.6	10.7	-	-	Available
ไม่มี	179.5	14.8	5.1	47.6	109.2	1.7	1.0	Not available
1-9 ชั่วโมง	188.1	14.5	1.5	22.6	89.5	59.9	-	1-9 hours
มี	17.9	1.0	-	4.3	8.3	4.3	-	Available
ไม่มี	170.1	13.4	1.5	18.3	81.2	55.6	-	Not available
10-19 ชั่วโมง	872.8	29.6	9.3	127.5	402.8	303.8	-	10-19 hours
มี	48.0	0.0	0.0	18.9	14.8	14.2	-	Available
ไม่มี	824.8	29.5	9.3	108.6	388.0	289.5	-	Not available
20-29 ชั่วโมง	2,904.5	45.8	290.6	466.5	1,240.7	858.6	2.3	20-29 hours
มี	110.2	0.9	1.0	38.0	39.8	30.4	-	Available
ไม่มี	2,794.3	44.9	289.5	428.5	1,200.9	828.2	2.3	Not available
30-34 ชั่วโมง	2,144.8	47.6	38.8	529.4	869.3	658.7	1.1	30-34 hours
มี	47.7	0.2	0.8	26.6	12.0	8.2	-	Available
ไม่มี	2,097.1	47.4	38.0	502.9	857.3	650.5	1.1	Not available
35-39 ชั่วโมง	4,343.5	58.8	1,608.7	392.7	1,360.6	917.4	5.5	35-39 hours
มี	56.9	-	3.4	16.6	22.0	15.0	-	Available
ไม่มี	4,286.6	58.8	1,605.3	376.1	1,338.6	902.4	5.5	Not available
40-49 ชั่วโมง	19,193.3	584.9	1,318.3	9,969.6	4,539.7	2,754.0	26.8	40-49 hours
มี	81.9	1.6	2.0	40.6	24.1	13.5	0.1	Available
ไม่มี	19,111.4	583.2	1,316.3	9,929.0	4,515.6	2,740.5	26.7	Not available
50 ชั่วโมงขึ้นไป	8,476.8	293.2	236.6	2,743.9	3,671.1	1,520.0	12.2	50 hours and over
มี	13.0	0.0	0.4	3.8	7.9	0.8	-	Available
ไม่มี	8,463.8	293.2	236.2	2,740.0	3,663.2	1,519.1	12.2	Not available

ตารางที่ 11 จำนวนผู้จ้างทำ งานตามสถานภาพการทำงาน จำนวนชั่วโมงทำงานต่อสัปดาห์ การมีเวลาเหลือและต้องการทำงานเพิ่มขึ้น และเพศ ทั่วราชอาณาจักร

TABLE 11 EMPLOYED PERSONS BY WORK STATUS, HOURS WORKED PER WEEK, AVAILABILITY FOR ADDITIONAL WORK AND SEX, WHOLE KINGDOM

จำนวนชั่วโมงทำงาน เพศ และ การมีเวลาเหลือ และต้องการทำงานเพิ่มขึ้น	สถานภาพการทำงาน Work Status							รวม Total	HOURS WORKED, SEX AND AVAILABILITY FOR ADDITIONAL WORK
	นายจ้าง Employer	ลูกจ้างรัฐบาล Government Employee	ลูกจ้างเอกชน Private Employee	ทำงานส่วนตัว Own Account Worker	สมาชิก ครอบครัว Unpaid Family Worker	การรวมกลุ่ม Members of Producers' Cooperatives	ว่าง Not available		
ชาย	20,776.3	1,809.2	7,913.1	7,630.8	2,578.4	32.8	32.8	TOTAL (MALE)	
มี	242.9	5.0	97.5	93.4	42.6	0.1	0.1	Available	
ไม่มี	20,533.4	1,804.2	7,815.6	7,537.4	2,535.8	32.7	32.7	Not available	
มีงานประจำแต่ไม่ได้ทำงาน	123.9	1.6	36.3	73.8	0.4	0.5	0.5	With job not work Available	
1-9 ชั่วโมง	106.1	1.6	27.0	66.6	0.4	0.5	0.5	Not available 1-9 hours	
มี	9.3	0.9	2.1	4.2	1.9	-	-	Available	
ไม่มี	88.9	8.8	11.8	44.0	23.4	-	-	Not available	
10-19 ชั่วโมง	449.2	5.3	73.2	249.6	102.5	-	-	Not available 10-19 hours	
มี	30.5	0.9	11.9	11.4	7.2	-	-	Available	
ไม่มี	418.7	5.3	61.3	238.2	95.4	-	-	Not available	
20-29 ชั่วโมง	1,489.2	137.3	262.4	778.1	277.7	0.5	0.5	Not available 20-29 hours	
มี	66.2	0.8	23.7	27.6	13.1	-	-	Available	
ไม่มี	1,422.9	136.5	238.7	750.5	264.6	-	-	Not available	
30-34 ชั่วโมง	1,121.3	20.8	280.9	564.3	222.7	-	-	Not available 30-34 hours	
มี	30.5	0.7	15.5	9.5	4.5	-	-	Available	
ไม่มี	1,090.8	20.1	265.4	554.8	218.2	-	-	Not available	
35-39 ชั่วโมง	2,206.7	810.9	191.1	847.1	311.4	3.2	3.2	Not available 35-39 hours	
มี	28.0	2.1	8.5	10.3	7.0	-	-	Available	
ไม่มี	2,178.8	808.8	182.6	836.8	304.4	-	-	Not available	
40-49 ชั่วโมง	10,543.8	678.4	5,442.0	2,889.4	1,053.2	20.7	20.7	Not available 40-49 hours	
มี	50.9	1.2	23.1	17.6	8.2	0.1	0.1	Available	
ไม่มี	10,492.9	677.2	5,418.8	2,871.8	1,045.1	-	-	Not available	
50 ชั่วโมงขึ้นไป	4,744.0	154.1	1,613.2	2,180.3	585.0	7.9	7.9	Not available 50 hours and over	
มี	9.7	0.2	3.4	5.5	0.6	-	-	Available	
ไม่มี	4,734.3	153.9	1,609.8	2,174.8	584.4	-	-	Not available	
หญิง	17,554.1	1,699.5	6,401.3	4,662.9	4,495.7	16.1	16.1	TOTAL (FEMALE)	
มี	159.8	2.6	65.9	46.3	43.8	-	-	Available	
ไม่มี	17,394.3	1,696.9	6,335.4	4,616.6	4,451.8	16.1	16.1	Not available	
มีงานประจำแต่ไม่ได้ทำงาน	82.6	3.5	25.9	46.2	1.3	0.5	0.5	With job not work	
1-9 ชั่วโมง	9.2	0.3	5.3	3.5	-	-	-	Available	
มี	73.4	3.5	20.6	42.7	1.3	0.5	0.5	Not available 1-9 hours	
ไม่มี	89.9	0.7	8.7	41.4	34.5	-	-	Not available	
10-19 ชั่วโมง	8.7	-	2.2	4.1	2.4	-	-	Available	
มี	81.2	0.7	6.5	37.2	32.2	-	-	Not available 10-19 hours	
ไม่มี	423.7	11.1	54.3	153.1	201.2	-	-	Not available	
20-29 ชั่วโมง	17.5	0.0	7.0	3.4	7.1	-	-	Available	
มี	406.2	4.0	47.2	149.7	194.1	-	-	Not available 20-29 hours	
ไม่มี	1,415.4	153.2	204.1	462.6	580.9	1.8	1.8	Not available	
30-34 ชั่วโมง	44.0	0.2	14.3	12.2	17.3	-	-	Available	
มี	1,371.4	153.1	189.8	450.5	563.6	1.8	1.8	Not available 30-34 hours	
ไม่มี	1,023.5	17.9	248.6	305.0	436.0	1.1	1.1	Not available	
35-39 ชั่วโมง	17.3	0.1	11.1	2.5	3.6	-	-	Available	
มี	1,006.3	17.9	237.5	302.5	432.3	1.1	1.1	Not available 35-39 hours	
ไม่มี	2,136.8	797.8	201.6	513.5	606.0	2.3	2.3	Not available	
40-49 ชั่วโมง	29.0	1.3	8.1	11.7	7.9	-	-	Available	
มี	2,107.8	796.5	193.5	501.8	598.0	2.3	2.3	Not available 40-49 hours	
ไม่มี	8,609.4	640.0	4,527.6	1,650.4	1,700.8	6.1	6.1	Not available	
50 ชั่วโมงขึ้นไป	31.0	0.8	17.5	6.5	5.3	-	-	Available	
มี	8,618.4	639.1	4,510.2	1,643.9	1,695.5	6.1	6.1	Not available	
ไม่มี	3,732.8	82.5	1,130.6	1,490.8	935.0	4.3	4.3	Not available 50 hours and over	
มี	3.3	0.2	0.4	2.4	0.2	-	-	Available	
ไม่มี	3,729.6	82.2	1,130.2	1,488.4	934.8	4.3	4.3	Not available	

ตารางที่ 11 จำนวนผู้จ้างทำ จำนวนตามสถานภาพการทำงาน จำนวนชั่วโมงทำงานต่อสัปดาห์ การมีเวลาเหลือพอและต้องการทำงานเพิ่มขึ้น เพศ และเขตการปกครอง ทวีราชอาณาจักร (ต่อ)

TABLE 11 EMPLOYED PERSONS BY WORK STATUS, HOURS WORKED PER WEEK, AVAILABILITY FOR ADDITIONAL WORK, SEX AND AREA, WHOLE KINGDOM (Contd.)

ไตรมาสที่ 3/2558 : Quarter 3/2015

ในเขตเทศบาล MUNICIPAL AREA

หน่วยเป็นพัน : In Thousands

จำนวนชั่วโมงทำงาน เพศ และ การมีเวลาเหลือพอ และต้องการทำงานเพิ่มขึ้น	สถานภาพการทำงาน Work Status							การรวมกลุ่ม Members of Producers' Cooperatives	HOURS WORKED, SEX AND AVAILABILITY FOR ADDITIONAL WORK
	รวม	นายจ้าง Employer	ลูกจ้างรัฐบาล Government Employee	ลูกจ้างเอกชน Private Employee	ทำงานส่วนตัว Own Account Worker	ช่วยธุรกิจ ครอบครัว Unpaid Family Worker	8.4		
ยอดรวม (ชาย)	9,207.9	471.5	960.0	4,245.3	2,735.3	787.4	8.4	TOTAL (MALE)	
มี	43.9	1.8	1.6	19.6	14.9	5.9	0.1	Available	
ไม่มี	9,164.0	469.7	958.4	4,225.7	2,720.4	781.5	8.3	Not available	
มีงานประจำแต่ไม่ได้ทำงาน	37.7	4.2	0.9	14.0	18.5	0.2	-	With job not work	
มี	5.1	0.8	-	2.5	1.8	-	-	Available	
ไม่มี	32.6	3.4	0.9	11.5	16.7	0.2	-	Not available	
1-9 ชั่วโมง	14.9	2.2	0.4	2.6	7.5	2.2	-	1-9 hours	
มี	1.4	0.5	-	0.1	0.8	-	-	Available	
ไม่มี	13.5	1.7	0.4	2.5	6.7	2.2	-	Not available	
10-19 ชั่วโมง	85.1	6.0	3.5	13.3	46.1	16.2	-	10-19 hours	
มี	3.0	0.0	-	1.5	1.0	0.4	-	Available	
ไม่มี	82.1	6.0	3.5	11.8	45.1	15.8	-	Not available	
20-29 ชั่วโมง	408.0	14.0	80.5	89.1	169.8	54.5	0.1	20-29 hours	
มี	9.0	-	0.2	3.6	2.9	2.2	-	Available	
ไม่มี	399.0	14.0	80.3	85.4	166.9	52.3	0.1	Not available	
30-34 ชั่วโมง	349.4	13.1	10.8	124.4	151.6	49.5	-	30-34 hours	
มี	5.4	-	-	1.6	2.5	1.3	-	Available	
ไม่มี	344.0	13.1	10.8	122.8	149.1	48.2	-	Not available	
35-39 ชั่วโมง	809.9	20.2	422.6	63.9	220.6	79.5	3.2	35-39 hours	
มี	5.6	-	0.7	1.9	1.9	1.2	-	Available	
ไม่มี	804.3	20.2	421.9	62.1	218.7	78.3	3.2	Not available	
40-49 ชั่วโมง	5,306.2	289.5	371.0	3,159.2	1,124.4	357.8	4.2	40-49 hours	
มี	11.2	0.5	0.6	7.6	2.0	0.5	0.1	Available	
ไม่มี	5,295.0	289.0	370.5	3,151.6	1,122.5	357.3	4.1	Not available	
50 ชั่วโมงขึ้นไป	2,196.7	122.4	70.3	778.8	996.7	227.6	0.9	50 hours and over	
มี	3.2	0.0	0.2	0.7	2.0	0.3	-	Available	
ไม่มี	2,193.5	122.3	70.1	778.1	994.7	227.3	0.9	Not available	

ตารางที่ 11 จำนวนผู้ปฏิบัติงาน จำนวนชั่วโมงทำงานต่อสัปดาห์ การมีเวลาเหลือพอและต้องการทำงานเพิ่มขึ้น เพศ และเขตการปกครอง ทวีราชอาณาจักร (ต่อ)

TABLE 11 EMPLOYED PERSONS BY WORK STATUS, HOURS WORKED PER WEEK, AVAILABILITY FOR ADDITIONAL WORK, SEX AND AREA, WHOLE KINGDOM (Contd.)

ไตรมาสที่ 3/2558 : Quarter 3/2015

ในเขตเทศบาล MUNICIPAL AREA

หน่วยเป็นพัน : In Thousands

จำนวนชั่วโมงทำงาน เพศ และ การมีเวลาเหลือพอ และต้องการทำงานเพิ่มขึ้น	สถานภาพการทำงาน Work Status										HOURS WORKED, SEX AND AVAILABILITY FOR ADDITIONAL WORK
	รวม Total	นายจ้าง Employer	ลูกจ้างรัฐบาล Government Employee	ลูกจ้างเอกชน Private Employee			ทำงานส่วนตัว Own Account Worker	ช่วยธุรกิจ ครอบครัว Unpaid Family Worker	การรวมกลุ่ม Members of Producers' Cooperatives	TOTAL (FEMALE)	
				1-9 ชั่วโมง 1-9 hours	10-19 ชั่วโมง 10-19 hours	20-29 ชั่วโมง 20-29 hours					
ยอดรวม (หญิง)	8,083.4	179.7	912.9	3,724.4	1,831.1	1,431.9	3.5	3.5	Available		
มี	36.0	0.1	0.9	20.1	9.6	5.3	-	-	Available		
ไม่มี	8,047.4	179.6	912.0	3,704.2	1,821.5	1,426.6	3.5	3.5	Not available		
มีงานประจำแต่ไม่ได้ทำงาน	28.4	1.1	1.5	9.8	15.7	0.3	-	-	With job not work		
มี	3.3	0.1	-	2.1	1.2	-	-	-	Available		
ไม่มี	25.1	1.1	1.5	7.7	14.6	0.3	-	-	Not available		
1-9 ชั่วโมง	14.4	0.1	-	2.1	7.0	5.3	-	-	1-9 hours		
มี	1.8	-	-	0.9	0.6	0.4	-	-	Available		
ไม่มี	12.6	0.1	-	1.3	6.4	4.9	-	-	Not available		
10-19 ชั่วโมง	79.4	2.5	1.7	13.2	30.4	31.6	-	-	10-19 hours		
มี	2.6	-	0.0	1.4	0.5	0.6	-	-	Available		
ไม่มี	76.9	2.5	1.7	11.8	29.9	31.0	-	-	Not available		
20-29 ชั่วโมง	406.9	5.1	94.7	85.5	102.4	119.1	0.1	0.1	20-29 hours		
มี	7.8	-	0.2	4.2	1.9	1.6	-	-	Available		
ไม่มี	399.1	5.1	94.5	81.3	100.5	117.6	0.1	0.1	Not available		
30-34 ชั่วโมง	351.2	6.7	8.7	138.1	93.5	104.0	0.1	0.1	30-34 hours		
มี	3.9	-	-	1.4	1.3	1.1	-	-	Available		
ไม่มี	347.3	6.7	8.7	136.7	92.2	102.9	0.1	0.1	Not available		
35-39 ชั่วโมง	781.7	7.4	401.4	69.6	158.8	144.0	0.5	0.5	35-39 hours		
มี	5.1	-	0.5	2.6	1.3	0.7	-	-	Available		
ไม่มี	776.6	7.4	400.9	67.0	157.6	143.3	0.5	0.5	Not available		
40-49 ชั่วโมง	4,631.0	94.7	363.5	2,839.2	726.8	605.3	1.7	1.7	40-49 hours		
มี	9.9	-	-	7.4	1.9	0.7	-	-	Available		
ไม่มี	4,621.1	94.7	363.5	2,831.8	724.9	604.6	1.7	1.7	Not available		
50 ชั่วโมงขึ้นไป	1,790.3	62.2	41.5	566.8	696.5	422.4	1.1	1.1	50 hours and over		
มี	1.5	-	0.2	0.2	0.9	0.2	-	-	Available		
ไม่มี	1,788.8	62.2	41.2	566.6	695.6	422.2	1.1	1.1	Not available		

ตารางที่ 11 จำนวนผู้มีงานทำ จำนวนตามสถานภาพการทำงาน จำนวนชั่วโมงทำงานต่อสัปดาห์ การมีเวลาเหลือพอและต้องการทำงานเพิ่มขึ้น เขต และเขตการปกครอง ทวีราชอาณาจักร (ต่อ)

TABLE 11 EMPLOYED PERSONS BY WORK STATUS, HOURS WORKED PER WEEK, AVAILABILITY FOR ADDITIONAL WORK, SEX AND AREA, WHOLE KINGDOM (Contd.)

ไตรมาสที่ 3/2558 : Quarter 3/2015

นอกเขตเทศบาล NON-MUNICIPAL AREA

หน่วยเป็นพัน : In Thousands

จำนวนชั่วโมงทำงาน เพศ และ การมีเวลาเหลือพอ และต้องการทำงานเพิ่มขึ้น	รวม Total	นายจ้าง Employer	ลูกจ้างรัฐบาล Government Employee	สถานภาพการทำงาน Work Status			ช่วยเหลือ ครอบครัว Unpaid Family Worker	การรวมกลุ่ม Members of Producers' Cooperatives	HOURS WORKED, SEX AND AVAILABILITY FOR ADDITIONAL WORK
				ลูกจ้างเอกชน Private Employee	ทำงานส่วนตัว Own Account Worker	ว่างงาน Unemployed			
ยอดรวม (ชาย)	11,568.4	340.6	849.2	3,667.8	4,895.5	1,790.9	24.4	TOTAL (MALE)	
มี	199.1	2.6	3.4	77.9	78.4	36.7	-	Available	
ไม่มี	11,369.4	338.0	845.8	3,589.9	4,817.0	1,754.2	24.4	Not available	
มีงานประจำงานแต่ไม่ได้ทำงาน	86.2	7.2	0.7	22.3	55.2	0.3	0.5	With job not work	
มี	12.7	0.6	-	6.8	5.4	-	-	Available	
ไม่มี	73.5	6.6	0.7	15.5	49.9	0.3	0.5	Not available	
1-9 ชั่วโมง	83.3	7.6	0.4	11.3	40.7	23.2	-	1-9 hours	
มี	7.9	0.6	-	2.0	3.4	1.9	-	Available	
ไม่มี	75.4	7.1	0.4	9.3	37.3	21.3	-	Not available	
10-19 ชั่วโมง	364.1	12.5	1.8	59.9	203.6	86.3	-	10-19 hours	
มี	27.5	-	-	10.4	10.4	6.8	-	Available	
ไม่มี	336.6	12.5	1.8	49.6	193.2	79.6	-	Not available	
20-29 ชั่วโมง	1,081.2	19.1	56.8	173.4	608.2	223.2	0.5	20-29 hours	
มี	57.3	0.9	0.7	20.1	24.7	11.0	-	Available	
ไม่มี	1,023.9	18.2	56.2	153.3	583.6	212.2	0.5	Not available	
30-34 ชั่วโมง	771.9	19.5	10.0	156.5	412.8	173.2	-	30-34 hours	
มี	25.1	0.2	0.7	13.9	7.0	3.2	-	Available	
ไม่มี	746.8	19.2	9.3	142.6	405.7	170.0	-	Not available	
35-39 ชั่วโมง	1,396.8	22.9	388.3	127.2	626.5	232.0	-	35-39 hours	
มี	22.3	-	1.4	6.6	8.5	5.8	-	Available	
ไม่มี	1,374.5	22.9	386.9	120.6	618.0	226.1	-	Not available	
40-49 ชั่วโมง	5,237.6	170.7	307.3	2,282.7	1,764.9	695.4	16.5	40-49 hours	
มี	39.7	0.2	0.6	15.5	15.6	7.7	-	Available	
ไม่มี	5,197.9	170.5	306.7	2,267.2	1,749.3	687.7	16.5	Not available	
50 ชั่วโมงขึ้นไป	2,547.3	81.1	83.8	834.4	1,183.6	357.4	7.0	50 hours and over	
มี	6.6	-	-	2.7	3.6	0.3	-	Available	
ไม่มี	2,540.8	81.1	83.8	831.7	1,180.1	357.1	7.0	Not available	

ตารางที่ 11 จำนวนผู้มีงานทำ จำแนกตามสถานภาพการทำงาน จำนวนชั่วโมงทำงานต่อสัปดาห์ การมีเวลาเหลือพอและต้องการทำงานเพิ่มขึ้น เขต และเขตการปกครอง ทวีราชอาณาจักร (ต่อ)

TABLE 11 EMPLOYED PERSONS BY WORK STATUS, HOURS WORKED PER WEEK, AVAILABILITY FOR ADDITIONAL WORK, SEX AND AREA, WHOLE KINGDOM (Contd.)

ไตรมาสที่ 3/2558 : Quarter 3/2015

นอกเขตเทศบาล NON-MUNICIPAL AREA

หน่วยเป็นพัน : In Thousands

จำนวนชั่วโมงทำงาน เพศ และ การมีเวลาเหลือพอ และต้องการทำงานเพิ่มขึ้น	รวม Total	นายจ้าง Employer	ลูกจ้างรัฐบาล Government Employee	สถานภาพการทำงาน Work Status			ช่วยเหลือ ครอบครัว Unpaid Family Worker	การรวมกลุ่ม Members of Producers' Cooperatives	HOURS WORKED, SEX AND AVAILABILITY FOR ADDITIONAL WORK
				ลูกจ้างเอกชน Private Employee	ทำงานส่วนตัว Own Account Worker	ว่างงาน Unemployed			
ยอดรวม (หญิง)	9,470.7	99.0	786.6	2,677.0	2,831.8	3,063.8	12.6	TOTAL (FEMALE)	
มี	123.8	1.2	1.7	45.7	36.7	38.5	-	Available	
ไม่มี	9,346.9	97.8	784.9	2,631.2	2,795.1	3,025.2	12.6	Not available	
มีงานประจำแต่ไม่ได้ทำงาน	54.2	4.0	2.0	16.1	30.4	1.1	0.5	With job not work	
มี	5.9	0.3	-	3.2	2.4	-	-	Available	
ไม่มี	48.4	3.8	2.0	12.9	28.1	1.1	0.5	Not available	
1-9 ชั่วโมง	75.4	4.6	0.7	6.5	34.4	29.3	-	1-9 hours	
มี	6.8	-	-	1.3	3.5	2.0	-	Available	
ไม่มี	68.6	4.6	0.7	5.2	30.9	27.3	-	Not available	
10-19 ชั่วโมง	344.2	8.6	2.3	41.1	122.7	169.6	-	10-19 hours	
มี	14.9	-	-	5.6	2.8	6.4	-	Available	
ไม่มี	329.3	8.6	2.3	35.4	119.9	163.2	-	Not available	
20-29 ชั่วโมง	1,008.4	7.6	58.6	118.6	360.3	461.8	1.7	20-29 hours	
มี	36.1	-	-	10.1	10.3	15.8	-	Available	
ไม่มี	972.3	7.6	58.6	108.5	350.0	446.1	1.7	Not available	
30-34 ชั่วโมง	672.4	8.4	9.2	110.4	211.4	331.9	1.0	30-34 hours	
มี	13.4	-	0.1	9.7	1.1	2.5	-	Available	
ไม่มี	659.0	8.4	9.2	100.8	210.3	329.4	1.0	Not available	
35-39 ชั่วโมง	1,355.1	8.3	396.4	132.0	354.7	462.0	1.8	35-39 hours	
มี	23.9	-	0.8	5.5	10.4	7.2	-	Available	
ไม่มี	1,331.2	8.3	395.6	126.5	344.3	454.8	1.8	Not available	
40-49 ชั่วโมง	4,018.4	30.0	276.5	1,688.5	923.6	1,095.5	4.4	40-49 hours	
มี	21.1	0.9	0.8	10.1	4.7	4.6	-	Available	
ไม่มี	3,997.3	29.1	275.7	1,678.4	918.9	1,090.9	4.4	Not available	
50 ชั่วโมงขึ้นไป	1,942.5	27.6	41.0	563.8	794.3	512.6	3.2	50 hours and over	
มี	1.7	-	-	0.2	1.5	-	-	Available	
ไม่มี	1,940.8	27.6	41.0	563.6	792.8	512.6	3.2	Not available	

ตารางที่ 12 จำนวนผู้มีงานทำ จำแนกตามกลุ่มอายุ จำนวนชั่วโมงทำงานต่อสัปดาห์ การมีเวลาเหลือและต้องการทำงานเพิ่มขึ้น ที่ราชอาณาจักร

TABLE 12 EMPLOYED PERSONS BY AGE GROUP, HOURS WORKED PER WEEK, AVAILABILITY FOR ADDITIONAL WORK , WHOLE KINGDOM

ไตรมาสที่ 3/2558 : Quarter 3/2015

หน่วยเป็นพัน : In Thousands

จำนวนชั่วโมงทำงาน และ ความต้องการทำงานเพิ่มขึ้น	รวม						HOURS WORKED, AND AVAILABILITY FOR ADDITIONAL WORK		
	15-19	20-24	25-29	30-34	35-39	40-49		50-59	>= 60
ยอดรวม	38,330.4	3,082.2	4,062.7	4,339.5	4,730.0	9,696.9	7,666.1	3,908.8	TOTAL
มี	402.8	40.4	33.9	37.2	44.2	117.5	79.7	31.9	Available
ไม่มี	37,927.7	3,041.8	4,028.8	4,302.3	4,685.8	9,579.4	7,586.5	3,877.0	Not available
มีงานประจำแต่ไม่ได้ทำงาน	206.5	7.2	15.3	14.5	21.0	55.5	48.8	41.5	With job not work
มี	27.0	2.1	2.7	1.4	2.7	8.1	6.7	2.6	Available
ไม่มี	179.5	5.0	12.6	13.1	18.4	47.4	42.1	39.0	Not available
1-9 ชั่วโมง	188.1	11.3	10.0	12.5	11.7	38.6	44.4	46.8	1-9 hours
มี	17.9	1.4	0.5	0.7	1.4	5.4	5.0	1.9	Available
ไม่มี	170.1	11.1	9.6	11.7	10.3	33.2	39.5	44.9	Not available
10-19 ชั่วโมง	872.8	41.0	52.4	55.3	65.0	189.7	193.4	217.8	10-19 hours
มี	48.0	7.5	2.2	5.7	5.5	8.6	8.9	6.4	Available
ไม่มี	824.8	37.7	50.2	49.7	59.5	181.1	184.5	211.4	Not available
20-29 ชั่วโมง	2,904.5	188.1	209.6	239.0	295.2	695.2	697.2	502.7	20-29 hours
มี	110.2	10.6	10.3	8.7	9.4	30.5	26.7	10.0	Available
ไม่มี	2,794.3	177.5	199.3	230.3	285.8	664.7	670.5	492.7	Not available
30-34 ชั่วโมง	2,144.8	146.2	172.2	182.5	215.4	529.9	489.5	342.7	30-34 hours
มี	47.7	5.4	3.9	3.2	5.7	12.9	8.4	3.7	Available
ไม่มี	2,097.1	140.8	168.4	179.3	209.7	517.1	481.0	339.0	Not available
35-39 ชั่วโมง	4,343.5	264.4	376.3	408.7	505.3	1,101.9	1,098.4	523.5	35-39 hours
มี	56.9	8.8	5.8	5.6	6.2	18.8	7.4	2.4	Available
ไม่มี	4,286.6	255.6	370.5	403.1	499.1	1,083.1	1,090.9	521.1	Not available
40-49 ชั่วโมง	19,193.3	1,809.6	2,374.1	2,481.6	2,514.5	4,797.7	3,373.2	1,386.8	40-49 hours
มี	81.9	3.5	7.8	11.3	11.8	27.9	13.9	3.8	Available
ไม่มี	19,111.4	1,806.1	2,366.3	2,470.3	2,502.7	4,769.9	3,359.3	1,383.0	Not available
50 ชั่วโมงขึ้นไป	8,476.8	597.2	852.7	945.4	1,102.0	2,288.3	1,721.3	846.9	50 hours and over
มี	13.0	1.0	0.8	0.6	1.5	5.4	2.6	1.1	Available
ไม่มี	8,463.8	596.2	851.9	944.8	1,100.5	2,283.0	1,718.7	845.8	Not available

ตารางที่ 12 จำนวนผู้จ้างงาน จำนวนตามกลุ่มอายุ จำนวนชั่วโมงทำงานต่อสัปดาห์ การมีเวลาเหลือและต้องการทำงานเพิ่มขึ้น และเพศ ทั้งราชอาณาจักร
TABLE 12 EMPLOYED PERSONS BY AGE GROUP, HOURS WORKED PER WEEK, AVAILABILITY FOR ADDITIONAL WORK AND SEX, WHOLE KINGDOM

ไตรมาสที่ 3/2558 - Quarter 3/2015

หน่วยเป็นพัน : In Thousands

จำนวนชั่วโมงทำงาน เพศ และ การมีเวลาเหลือ และต้องการทำงานเพิ่มขึ้น	รวม	กลุ่มอายุ							SEX AND AVAILABILITY FOR ADDITIONAL WORK	
		15-19	20-24	25-29	30-34	35-39	40-49	50-59		>= 60
ชาย	20,776.3	577.5	1,747.0	2,189.7	2,318.8	2,497.4	5,056.3	4,111.9	2,277.6	TOTAL(MALE)
มี	242.9	11.7	24.1	24.4	24.8	27.2	60.5	48.5	21.8	Available
ไม่มี	20,533.4	565.9	1,722.9	2,165.4	2,294.0	2,470.2	4,995.8	4,063.4	2,255.8	Not available
มีงานประจำแต่ไม่ได้ทำงาน	123.9	2.0	3.2	8.3	6.8	15.0	27.0	34.8	26.7	With job not work
มี	17.9	0.1	1.1	1.7	1.4	1.7	4.9	4.4	2.5	Available
ไม่มี	106.1	1.9	2.1	6.6	5.5	13.3	22.1	30.4	24.2	Not available
1-9 ชั่วโมง	98.2	11.1	7.1	4.7	7.1	4.9	17.6	21.6	24.0	1-9 hours
มี	9.3	1.6	0.7	0.3	0.7	0.6	1.8	2.2	1.4	Available
ไม่มี	88.9	9.5	6.4	4.4	6.4	4.3	15.8	19.4	22.6	Not available
10-19 ชั่วโมง	449.2	28.1	38.4	32.8	30.1	33.8	83.6	87.8	114.5	10-19 hours
มี	30.5	1.6	6.0	2.1	3.3	4.5	4.8	4.5	3.8	Available
ไม่มี	418.7	26.5	32.5	30.8	26.8	29.3	78.8	83.3	110.7	Not available
20-29 ชั่วโมง	1,489.2	53.5	111.5	109.4	131.1	145.3	323.0	339.0	276.5	20-29 hours
มี	66.2	3.2	5.5	8.0	5.4	5.1	16.6	16.1	6.4	Available
ไม่มี	1,422.9	50.3	106.0	101.5	125.7	140.2	306.4	322.9	270.1	Not available
30-34 ชั่วโมง	1,121.3	46.1	97.6	97.4	93.4	114.8	250.6	234.0	187.4	30-34 hours
มี	30.5	2.7	4.0	3.4	2.9	3.4	6.0	5.6	2.6	Available
ไม่มี	1,090.8	43.4	93.7	94.0	90.5	111.4	244.6	228.4	184.8	Not available
35-39 ชั่วโมง	2,206.7	49.4	134.2	169.4	193.5	231.6	554.0	564.4	310.3	35-39 hours
มี	28.0	1.2	3.2	3.1	2.7	4.1	5.9	6.0	1.8	Available
ไม่มี	2,178.8	48.2	130.9	166.3	190.7	227.6	548.1	558.4	308.5	Not available
40-49 ชั่วโมง	10,543.8	312.0	1,025.4	1,262.6	1,323.1	1,337.4	2,560.6	1,870.1	852.6	40-49 hours
มี	50.9	1.3	2.6	5.4	8.1	7.0	17.1	7.3	2.1	Available
ไม่มี	10,492.9	310.7	1,022.8	1,257.2	1,315.0	1,330.4	2,543.5	1,862.8	850.5	Not available
50 ชั่วโมงขึ้นไป	4,744.0	75.3	329.5	505.1	533.6	614.5	1,239.9	960.3	485.7	50 hours and over
มี	9.7	-	1.0	0.6	0.4	0.9	3.5	2.3	1.1	Available
ไม่มี	4,734.3	75.3	328.5	504.5	533.3	613.7	1,236.4	958.0	484.5	Not available
หญิง	17,554.1	266.6	1,335.2	1,873.0	2,020.7	2,232.6	4,640.6	3,554.2	1,631.2	TOTAL(FEMALE)
มี	159.8	6.4	16.3	9.5	12.4	17.0	57.1	31.1	10.1	Available
ไม่มี	17,394.3	260.3	1,318.9	1,863.4	2,008.3	2,215.6	4,583.6	3,523.0	1,621.1	Not available
มีงานประจำแต่ไม่ได้ทำงาน	82.6	0.7	3.9	7.0	7.7	6.0	28.5	14.0	14.9	With job not work
มี	9.2	0.7	1.0	1.0	0.0	0.9	3.2	2.3	0.1	Available
ไม่มี	73.4	0.0	2.9	6.0	7.7	5.1	25.3	11.7	14.8	Not available
1-9 ชั่วโมง	89.9	1.6	4.1	5.3	5.4	6.8	21.1	22.9	22.8	1-9 hours
มี	8.7	-	0.7	0.2	0.1	0.8	3.7	2.8	0.4	Available
ไม่มี	81.2	1.6	3.5	5.1	5.3	6.0	17.4	20.1	22.3	Not available
10-19 ชั่วโมง	423.7	12.9	19.8	19.6	25.2	31.1	106.1	105.6	103.3	10-19 hours
มี	17.5	1.8	1.5	0.1	2.4	1.0	3.8	4.4	2.6	Available
ไม่มี	406.2	11.2	18.3	19.4	22.8	30.2	102.3	101.2	100.7	Not available
20-29 ชั่วโมง	1,415.4	24.1	76.6	100.2	108.0	149.9	372.2	358.2	226.2	20-29 hours
มี	44.0	0.7	5.1	2.4	3.4	4.3	14.0	10.6	3.6	Available
ไม่มี	1,371.4	23.4	71.5	97.8	104.6	145.6	358.3	347.6	222.6	Not available
30-34 ชั่วโมง	1,023.5	20.2	48.6	74.8	89.1	100.6	279.4	255.5	155.3	30-34 hours
มี	17.3	1.8	1.5	0.5	0.3	2.4	6.9	2.8	1.1	Available
ไม่มี	1,006.3	18.4	47.1	74.4	88.8	98.3	272.4	252.7	154.3	Not available
35-39 ชั่วโมง	2,136.8	15.6	130.3	207.0	215.2	273.6	547.9	534.0	213.2	35-39 hours
มี	29.0	0.7	5.6	2.7	2.9	2.1	12.8	1.5	0.6	Available
ไม่มี	2,107.8	14.9	124.7	204.2	212.3	271.5	535.0	532.5	212.6	Not available
40-49 ชั่วโมง	8,649.4	143.8	784.2	1,111.5	1,158.4	1,177.1	2,237.1	1,503.1	534.2	40-49 hours
มี	31.0	0.7	0.9	2.4	3.1	4.8	10.7	6.6	1.7	Available
ไม่มี	8,618.4	143.1	783.3	1,109.1	1,155.3	1,172.3	2,226.4	1,496.6	532.5	Not available
50 ชั่วโมงขึ้นไป	3,732.8	47.7	267.7	347.6	411.7	487.4	1,048.4	761.0	361.2	50 hours and over
มี	3.3	-	-	0.2	0.2	0.6	1.9	0.3	-	Available
ไม่มี	3,729.6	47.7	267.7	347.4	411.5	486.8	1,046.5	760.7	361.2	Not available

ตารางที่ 12 จำนวนผู้ปฏิบัติงานทำ จำแนกตามกลุ่มอายุ จำนวนชั่วโมงทำงานต่อสัปดาห์ การมีเวลาเหลือพอและต้องการทำงานเพิ่มขึ้น เขต และเขตการปกครอง ทวีราชอาณาจักร (ต่อ)

TABLE 12 EMPLOYED PERSONS BY AGE GROUP, HOURS WORKED PER WEEK, AVAILABILITY FOR ADDITIONAL WORK, SEX AND AREA, WHOLE KINGDOM (Contd.)

ไตรมาสที่ 3/2558 : Quarter 3/2015

หน่วยเป็นพัน : In Thousands

จังหวัดเทศบาล MUNICIPAL AREA

จำนวนชั่วโมงทำงาน เพศ และ การมีเวลาเหลือพอ และต้องการทำงานเพิ่มขึ้น	รวม	กลุ่มอายุ Age Group						HOURS WORKED, SEX AND AVAILABILITY FOR ADDITIONAL WORK		
		15-19	20-24	25-29	30-34	35-39	40-49		50-59	>= 60
ยอดรวม(ชาย)	9,207.9	193.8	694.1	1,090.2	1,173.1	1,221.9	2,316.9	1,739.5	778.4	TOTAL(MALE)
มี	43.9	1.7	3.2	3.4	4.1	5.7	13.3	9.0	3.5	Available
ไม่มี	9,164.0	192.1	691.0	1,086.7	1,169.0	1,216.2	2,303.6	1,730.5	774.9	Not available
มีงานประจำแต่ไม่ได้ทำงาน	37.7	0.6	1.0	2.8	3.7	5.1	8.6	10.3	5.6	With job not work
มี	5.1	0.1	0.4	0.1	0.1	0.4	1.3	2.2	0.6	Available
ไม่มี	32.6	0.5	0.6	2.7	3.6	4.8	7.3	8.1	5.0	Not available
1-9 ชั่วโมง	14.9	0.7	1.1	0.7	0.6	0.6	4.2	2.5	4.6	1-9 hours
มี	1.4	-	-	0.1	-	-	0.8	0.3	0.2	Available
ไม่มี	13.5	0.7	1.1	0.7	0.6	0.6	3.4	2.2	4.4	Not available
10-19 ชั่วโมง	85.1	5.4	7.1	5.0	5.3	5.1	18.1	15.8	23.4	10-19 hours
มี	3.0	0.4	0.6	0.0	0.5	0.5	0.3	0.4	0.3	Available
ไม่มี	82.1	5.0	6.5	5.0	4.8	4.6	17.7	15.4	23.0	Not available
20-29 ชั่วโมง	408.0	9.7	26.0	33.8	35.5	50.1	88.3	95.2	69.5	20-29 hours
มี	9.0	0.2	0.8	1.3	0.4	1.7	2.5	1.1	0.9	Available
ไม่มี	399.0	9.5	25.2	32.5	35.1	48.3	85.8	94.1	68.6	Not available
30-34 ชั่วโมง	349.4	11.1	27.1	36.1	30.4	41.0	80.4	76.2	47.2	30-34 hours
มี	5.4	0.3	0.6	-	0.7	0.9	1.4	1.5	0.1	Available
ไม่มี	344.0	10.8	26.6	36.1	29.7	40.2	79.0	74.6	47.1	Not available
35-39 ชั่วโมง	809.9	13.7	36.1	63.4	81.6	90.5	219.7	221.8	83.2	35-39 hours
มี	5.6	0.5	0.4	0.4	0.9	1.2	0.6	1.2	0.4	Available
ไม่มี	804.3	13.2	35.7	62.9	80.7	89.3	219.1	220.6	82.8	Not available
40-49 ชั่วโมง	5,306.2	126.5	463.0	715.2	742.4	727.4	1,304.8	891.4	335.5	40-49 hours
มี	11.2	0.3	0.3	1.5	1.6	0.8	4.6	1.6	0.7	Available
ไม่มี	5,295.0	126.2	462.7	713.7	740.9	726.6	1,300.3	889.8	334.8	Not available
50 ชั่วโมงขึ้นไป	2,196.7	26.2	132.9	233.2	273.8	302.0	592.7	426.3	209.6	50 hours and over
มี	3.2	-	0.2	-	0.1	0.3	1.7	0.6	0.3	Available
ไม่มี	2,193.5	26.2	132.6	233.2	273.7	301.8	591.0	425.7	209.3	Not available

ตารางที่ 12 จำนวนผู้ปฏิบัติงานทำ จำนวนชั่วโมงทำงานต่อสัปดาห์ การมีเวลาเหลือพอและต้องการทำงานเพิ่มขึ้น เพศ และเขตการปกครอง ทั่วราชอาณาจักร (ต่อ)

TABLE 12 EMPLOYED PERSONS BY AGE GROUP, HOURS WORKED PER WEEK, AVAILABILITY FOR ADDITIONAL WORK, SEX AND AREA, WHOLE KINGDOM (Contd.)

ไตรมาสที่ 3/2558 : Quarter 3/2015
 ในเขตเทศบาล MUNICIPAL AREA
 หน่วยเป็นพัน : In Thousands

จำนวนชั่วโมงทำงาน เพศ และ การมีเวลาเหลือพอ และต้องการทำงานเพิ่มขึ้น	รวม							HOURS WORKED, SEX AND AVAILABILITY FOR ADDITIONAL WORK	
	15-19	20-24	25-29	30-34	35-39	40-49	50-59		>= 60
ยอดรวม(หญิง)	8,083.4	613.5	1,019.7	1,073.7	1,091.9	2,081.6	1,514.7	574.4	TOTAL(FEMALE)
มี	36.0	3.7	1.3	5.3	4.5	11.8	5.6	3.3	Available
ไม่มี	8,047.4	609.8	1,018.4	1,068.4	1,087.4	2,069.9	1,509.1	571.1	Not available
มีงานประจำแต่ไม่ได้ทำงาน	28.4	1.9	2.6	2.2	2.2	9.4	5.6	4.4	With job not work
มี	3.3	0.5	0.0	0.0	0.5	1.6	0.4	0.1	Available
ไม่มี	25.1	1.4	2.5	2.2	1.7	7.9	5.2	4.3	Not available
1-9 ชั่วโมง	14.4	0.3	1.3	0.6	0.5	4.0	3.9	3.3	1-9 hours
มี	1.8	-	0.0	-	0.1	1.4	0.3	-	Available
ไม่มี	12.6	0.3	1.2	0.6	0.4	2.6	3.6	3.3	Not available
10-19 ชั่วโมง	79.4	4.1	4.4	3.8	5.5	18.7	20.4	19.2	10-19 hours
มี	2.6	0.1	0.1	0.3	0.2	0.3	0.5	0.8	Available
ไม่มี	76.9	3.1	4.3	3.5	5.2	18.4	20.0	18.4	Not available
20-29 ชั่วโมง	406.9	19.2	37.3	41.3	46.4	104.6	101.6	50.8	20-29 hours
มี	7.8	2.0	0.4	0.8	0.6	2.4	1.2	0.4	Available
ไม่มี	399.1	17.2	36.9	40.5	45.8	102.3	100.4	50.4	Not available
30-34 ชั่วโมง	351.2	17.9	40.6	34.2	35.3	95.7	78.7	43.5	30-34 hours
มี	3.9	-	0.1	0.3	0.3	2.4	0.7	0.2	Available
ไม่มี	347.3	17.9	40.5	33.9	35.0	93.4	78.0	43.3	Not available
35-39 ชั่วโมง	781.7	43.4	72.6	84.6	103.4	204.6	207.5	60.1	35-39 hours
มี	5.1	0.2	0.2	1.4	0.8	1.8	0.5	0.3	Available
ไม่มี	776.6	43.2	72.5	83.2	102.6	202.8	207.0	59.8	Not available
40-49 ชั่วโมง	4,631.0	417.9	689.7	700.7	653.1	1,150.2	731.2	220.2	40-49 hours
มี	9.9	0.9	0.2	2.3	1.4	1.6	2.1	1.5	Available
ไม่มี	4,621.1	417.0	689.5	698.4	651.7	1,148.7	729.1	218.7	Not available
50 ชั่วโมงขึ้นไป	1,790.3	108.8	171.3	206.3	245.6	494.3	365.9	173.0	50 hours and over
มี	1.5	-	0.2	0.2	0.6	0.5	-	-	Available
ไม่มี	1,788.8	108.8	171.0	206.1	245.0	493.8	365.9	173.0	Not available

ตารางที่ 12 จำนวนผู้มีงานทำ จำนวนคนตามกลุ่มอายุ จำนวนชั่วโมงทำงานต่อสัปดาห์ การมีเวลาเหลือพอและต้องการทำงานเพิ่มขึ้น เพศ และเขตการปกครอง ทั่วราชอาณาจักร (ต่อ)

TABLE 12 EMPLOYED PERSONS BY AGE GROUP, HOURS WORKED PER WEEK, AVAILABILITY FOR ADDITIONAL WORK, SEX AND AREA, WHOLE KINGDOM (Contd.)

ไตรมาสที่ 3/2558 : Quarter 3/2015

นอกเขตเทศบาล NON-MUNICIPAL AREA

หน่วยเป็นพัน : In Thousands

จำนวนชั่วโมงทำงาน เพศ และ การมีเวลาเหลือพอ และต้องการทำงานเพิ่มขึ้น	รวม	กลุ่มอายุ Age Group							HOURS WORKED, SEX AND AVAILABILITY FOR ADDITIONAL WORK	
		15-19	20-24	25-29	30-34	35-39	40-49	50-59		>= 60
ยอดรวม(ชาย)	11,568.4	383.8	1,052.9	1,099.6	1,145.7	1,275.5	2,739.4	2,372.5	1,499.2	TOTAL(MALE)
มี	199.1	10.0	20.9	21.0	20.7	21.5	47.2	39.6	18.3	Available
ไม่มี	11,369.4	373.8	1,031.9	1,078.6	1,125.0	1,254.0	2,692.2	2,332.9	1,480.9	Not available
มีงานประจำแต่ไม่ได้ทำงาน	86.2	1.4	2.3	5.5	3.2	9.9	18.5	24.4	21.0	With job not work
มี	12.7	-	0.8	1.6	1.3	1.4	3.6	2.2	1.9	Available
ไม่มี	73.5	1.4	1.5	3.9	1.9	8.5	14.9	22.2	19.2	Not available
1-9 ชั่วโมง	83.3	10.4	6.1	4.0	6.5	4.3	13.4	19.1	19.5	1-9 hours
มี	7.9	1.6	0.7	0.2	0.7	0.6	0.9	1.9	1.3	Available
ไม่มี	75.4	8.8	5.4	3.8	5.9	3.7	12.5	17.2	18.2	Not available
10-19 ชั่วโมง	364.1	22.7	31.4	27.8	24.8	28.7	65.5	72.0	91.1	10-19 hours
มี	27.5	1.2	5.4	2.0	2.8	4.0	4.5	4.2	3.4	Available
ไม่มี	336.6	21.5	26.0	25.8	22.0	24.7	61.0	67.9	87.7	Not available
20-29 ชั่วโมง	1,081.2	43.8	85.5	75.7	95.6	95.2	234.6	243.9	207.0	20-29 hours
มี	57.3	3.0	4.7	6.7	5.0	3.4	14.1	15.0	5.5	Available
ไม่มี	1,023.9	40.8	80.8	69.0	90.6	91.8	220.6	228.8	201.5	Not available
30-34 ชั่วโมง	771.9	35.0	70.5	61.4	63.0	73.8	170.2	157.8	140.2	30-34 hours
มี	25.1	2.4	3.4	3.4	2.3	2.5	4.5	4.1	2.6	Available
ไม่มี	746.8	32.7	67.1	58.0	60.8	71.3	165.7	153.7	137.6	Not available
35-39 ชั่วโมง	1,396.8	35.7	98.1	106.0	111.9	141.1	334.3	342.6	227.2	35-39 hours
มี	22.3	0.8	2.8	2.6	1.8	2.8	5.3	4.8	1.4	Available
ไม่มี	1,374.5	35.0	95.3	103.4	110.1	138.3	329.0	337.8	225.7	Not available
40-49 ชั่วโมง	5,237.6	185.5	562.4	547.4	580.8	610.0	1,255.8	978.6	517.1	40-49 hours
มี	39.7	1.0	2.3	3.9	6.6	6.2	12.6	5.7	1.4	Available
ไม่มี	5,197.9	184.5	560.1	543.5	574.2	603.8	1,243.2	972.9	515.7	Not available
50 ชั่วโมงขึ้นไป	2,547.3	49.2	196.7	271.8	259.9	312.5	647.2	534.0	276.1	50 hours and over
มี	6.6	-	0.8	0.6	0.3	0.6	1.7	1.7	0.8	Available
ไม่มี	2,540.8	49.2	195.8	271.3	259.6	311.9	645.4	532.3	275.3	Not available

ตารางที่ 12 จำนวนผู้มีงานทำ จำนวนคนตามกลุ่มอายุ จำนวนชั่วโมงทำงานต่อสัปดาห์ การมีเวลาเหลือพอและต้องการทำงานเพิ่มขึ้น เพศ และเขตการปกครอง (ต่อ)

TABLE 12 EMPLOYED PERSONS BY AGE GROUP, HOURS WORKED PER WEEK, AVAILABILITY FOR ADDITIONAL WORK, SEX AND AREA, WHOLE KINGDOM (Contd.)

ไตรมาสที่ 3/2558 : Quarter 3/2015

นอกเขตเทศบาล NON-MUNICIPAL AREA

หน่วยเป็นพัน : In Thousands

จำนวนชั่วโมงทำงาน เพศ และ การมีเวลาเหลือพอ และต้องการทำงานเพิ่มขึ้น	รวม	กลุ่มอายุ Age Group							HOURS WORKED, SEX AND AVAILABILITY FOR ADDITIONAL WORK	
		15-19	20-24	25-29	30-34	35-39	40-49	50-59		>= 60
ยอดรวม(หญิง)	9,470.7	152.6	721.8	853.3	947.1	1,140.7	2,559.0	2,039.5	1,056.8	TOTAL(FEMALE)
มี	123.8	5.8	12.7	8.3	7.1	12.5	45.3	25.5	6.8	Available
ไม่มี	9,346.9	146.9	709.1	845.0	940.0	1,128.2	2,513.7	2,013.9	1,050.0	Not available
มีงานประจำแต่ไม่ได้ทำงาน	54.2	0.5	2.1	4.4	5.5	3.8	19.1	8.4	10.5	With job not work
มี	5.9	0.5	0.5	0.9	-	0.4	1.7	1.9	-	Available
ไม่มี	48.4	-	1.5	3.5	5.5	3.4	17.4	6.5	10.5	Not available
1-9 ชั่วโมง	75.4	1.0	3.8	4.1	4.8	6.3	17.1	19.0	19.5	1-9 hours
มี	6.8	-	0.7	0.2	0.1	0.7	2.3	2.5	0.4	Available
ไม่มี	68.6	1.0	3.1	3.9	4.7	5.6	14.8	16.5	19.0	Not available
10-19 ชั่วโมง	344.2	9.5	15.8	15.2	21.4	25.7	87.4	85.2	84.1	10-19 hours
มี	14.9	1.4	1.5	-	2.1	0.7	3.5	3.9	1.8	Available
ไม่มี	329.3	8.0	14.3	15.2	19.3	24.9	83.9	81.3	82.4	Not available
20-29 ชั่วโมง	1,008.4	18.5	57.4	62.9	66.6	103.6	267.6	256.6	175.4	20-29 hours
มี	36.1	0.7	3.1	1.9	2.6	3.8	11.6	9.4	3.2	Available
ไม่มี	972.3	17.8	54.3	60.9	64.1	99.8	256.0	247.2	172.2	Not available
30-34 ชั่วโมง	672.4	14.9	30.7	34.2	54.9	65.3	183.6	176.8	111.9	30-34 hours
มี	13.4	1.8	1.5	0.4	-	2.1	4.6	2.2	0.9	Available
ไม่มี	659.0	13.1	29.2	33.9	54.9	63.3	179.0	174.7	111.0	Not available
35-39 ชั่วโมง	1,355.1	10.1	86.9	134.4	130.6	170.2	343.2	326.5	153.1	35-39 hours
มี	23.9	0.7	5.4	2.6	1.5	1.4	11.0	1.0	0.3	Available
ไม่มี	1,331.2	9.4	81.5	131.8	129.1	168.9	332.2	325.5	152.8	Not available
40-49 ชั่วโมง	4,018.4	75.7	366.3	421.8	457.7	524.0	1,086.9	771.9	314.0	40-49 hours
มี	21.1	0.7	-	2.3	0.9	3.4	9.2	4.5	0.2	Available
ไม่มี	3,997.3	75.0	366.3	419.6	456.9	520.6	1,077.7	767.4	313.8	Not available
50 ชั่วโมงขึ้นไป	1,942.5	22.5	158.9	176.4	205.5	241.8	554.1	395.1	188.2	50 hours and over
มี	1.7	-	-	-	-	-	1.4	0.3	-	Available
ไม่มี	1,940.8	22.5	158.9	176.4	205.5	241.8	552.7	394.8	188.2	Not available

ตารางที่ 13 จำนวนผู้ว่างงาน ที่ทำงานทำ จำนวนตามระยะเวลาที่ทำงานทำ ระดับการศึกษาที่สำเร็จ ที่ราชอาณาจักร

TABLE 13 UNEMPLOYED PERSONS, SEEKING JOB BY DURATION OF SEEKING JOB, LEVEL OF EDUCATIONAL ATTAINMENT , WHOLE KINGDOM

ไตรมาสที่ 3/2558 : Quarter 3/2015

หน่วยเป็นคน : Person

ระดับการศึกษาที่สำเร็จ	รวม	ระยะเวลาที่ทำงานทำ								Duration of seeking job			LEVEL OF EDUCATIONAL ATTAINMENT
		< 1 เดือน	1 - 2.9 เดือน	3 - 5.9 เดือน	6 - 8.9 เดือน	9 - 11.9 เดือน	>=12 เดือน	ไม่ทราบ	Months	Months	Months	Months	
ยอรวม	78,600	44,325	19,743	8,402	2,428	605	3,096	-	TOTAL	-	-	-	-
1.ไม่มีการศึกษา	688	462	226	-	-	-	-	-	No education	-	-	-	-
2.ต่ำกว่าประถมศึกษา	1,293	356	656	281	-	-	-	-	Less than Elementary	-	-	-	-
3.ประถมศึกษา	8,395	5,255	2,254	886	-	-	-	-	Elementary	-	-	-	-
4.มัธยมศึกษาตอนต้น	17,855	10,567	4,921	241	2,061	66	-	-	Lower Secondary	-	-	-	-
5.มัธยมศึกษาตอนปลาย	10,057	7,672	1,696	59	159	-	471	-	Upper Secondary Level	-	-	-	-
สายสามัญ	9,059	6,754	1,615	59	159	-	471	-	General/Academic	-	-	-	-
สายวิชาชีพศึกษา	999	918	81	-	-	-	-	-	Vocational	-	-	-	-
สายวิชาการศึกษา	-	-	-	-	-	-	-	-	Teacher Training	-	-	-	-
6.อุดมศึกษา	39,764	19,466	9,989	6,936	208	540	2,625	-	Higher Level	-	-	-	-
สายวิชาการ	22,017	6,998	7,171	4,750	208	540	2,350	-	Academic	-	-	-	-
สายวิชาชีพ	14,230	10,354	1,794	1,807	-	-	275	-	Higher Technical Education	-	-	-	-
สายวิชาการศึกษา	3,518	2,114	1,025	379	-	-	-	-	Teacher Training	-	-	-	-
7.อื่นๆ	547	547	-	-	-	-	-	-	1/ Others	-	-	-	-
8.ไม่ทราบ	-	-	-	-	-	-	-	-	Unknown	-	-	-	-

1/ รวมอาชีพระยะสั้น Including Short Course Vocational

ตารางที่ 13 จำนวนผู้ว่างงาน ที่ทำงานทำ จำแนกตามระยะเวลาที่ทำงานทำ ระดับการศึกษาที่สำเร็จ และเพศ ทั้งราชอาณาจักร
TABLE 13 UNEMPLOYED PERSONS, SEEKING JOB BY DURATION OF SEEKING JOB, LEVEL OF EDUCATIONAL ATTAINMENT AND SEX, WHOLE KINGDOM

ไตรมาสที่ 3/2558 : Quarter 3/2015

หน่วยเป็นคน : Person

ระดับการศึกษาที่สำเร็จ	รวม	ระยะเวลาที่ทำงานทำ						Duration of seeking job		LEVEL OF EDUCATIONAL ATTAINMENT
		< 1 เดือน	1 - 2.9 เดือน	3 - 5.9 เดือน	6 - 8.9 เดือน	9 - 11.9 เดือน	>=12 เดือน	ไม่ทราบ		
Total	Month	Months	Months	Months	Months	Months	Months	Months	Unknown	
ชาย	39,847	25,193	7,883	4,585	77	66	2,045	-	MALE	
ไม่มีการศึกษา	519	293	226	-	-	-	-	-	No education	
ต่ำกว่าประถมศึกษา	833	356	477	-	-	-	-	-	Less than Elementary	
ประถมศึกษา	4,577	2,926	1,651	-	-	-	-	-	Elementary	
มัธยมศึกษาตอนต้น	10,332	9,133	892	241	-	66	-	-	Lower Secondary	
มัธยมศึกษาตอนปลาย	6,785	5,064	1,432	59	-	-	231	-	Upper Secondary Level	
สายสามัญ	6,121	4,400	1,432	59	-	-	231	-	General/Academic	
สายอาชีพศึกษา	664	664	-	-	-	-	-	-	Vocational	
สายวิชาการศึกษา	-	-	-	-	-	-	-	-	Teacher Training	
อุดมศึกษา	16,255	6,874	3,205	4,286	77	-	1,814	-	Higher Level	
สายวิชาการ	8,868	3,395	1,032	2,702	77	-	1,663	-	Academic	
สายวิชาชีพ	6,628	3,479	1,794	1,204	-	-	151	-	Higher Technical Education	
สายวิชาการศึกษา	758	-	379	379	-	-	-	-	Teacher Training	
อื่นๆ 1/	547	547	-	-	-	-	-	-	Others 1/	
ไม่ทราบ	-	-	-	-	-	-	-	-	Unknown	
หญิง	38,752	19,133	11,860	3,817	2,351	540	1,052	-	FEMALE	
ไม่มีการศึกษา	169	169	-	-	-	-	-	-	No education	
ต่ำกว่าประถมศึกษา	460	-	179	281	-	-	-	-	Less than Elementary	
ประถมศึกษา	3,818	2,329	602	886	-	-	-	-	Elementary	
มัธยมศึกษาตอนต้น	7,524	1,434	4,029	-	2,061	-	-	-	Lower Secondary	
มัธยมศึกษาตอนปลาย	3,273	2,608	265	-	159	-	240	-	Upper Secondary Level	
สายสามัญ	2,938	2,355	183	-	159	-	240	-	General/Academic	
สายอาชีพศึกษา	335	254	81	-	-	-	-	-	Vocational	
สายวิชาการศึกษา	-	-	-	-	-	-	-	-	Teacher Training	
อุดมศึกษา	23,509	12,592	6,784	2,651	132	540	811	-	Higher Level	
สายวิชาการ	13,148	3,603	6,138	2,048	132	540	688	-	Academic	
สายวิชาชีพ	7,601	6,875	-	603	-	-	124	-	Higher Technical Education	
สายวิชาการศึกษา	2,760	2,114	646	-	-	-	-	-	Teacher Training	
อื่นๆ 1/	-	-	-	-	-	-	-	-	Others 1/	
ไม่ทราบ	-	-	-	-	-	-	-	-	Unknown	

1/ รวมอาชีพระยะสั้น 1/ Including Short Course Vocational

ตารางที่ 13 จำนวนผู้ว่างงาน ที่ทำงานทำ จำนวนตามระยะเวลาที่ทำงานทำ ระดับการศึกษาที่สำเร็จ เพศ และเขตการปกครอง ทวีราชอาณาจักร (ต่อ)
 TABLE 13 UNEMPLOYED PERSONS, SEEKING JOB BY DURATION OF SEEKING JOB, LEVEL OF EDUCATIONAL ATTAINMENT, SEX AND AREA, WHOLE KINGDOM (Contd.)

หน่วยเป็นคน : Person

ระดับการศึกษาที่สำเร็จ	รวม	ในเขตเทศบาล MUNICIPAL AREA										LEVEL OF EDUCATIONAL ATTAINMENT	
		ระยะเวลาที่ทำงานทำ Duration of seeking job											
		< 1 เดือน	1 - 2.9 เดือน	3 - 5.9 เดือน	6 - 8.9 เดือน	9 - 11.9 เดือน	>=12 เดือน	ไม่ทราบ	TOTAL				
Total	Month	Months	Months	Months	Months	Months	Months	Months	Months	Months	Unknown		
ยอดรวม	40,164	20,079	13,662	4,238	367	66	1,752	-					
ชาย	22,116	13,433	4,838	2,191	77	66	1,511	-				MALE	
ไม่มีการศึกษา	255	29	226	-	-	-	-	-				No education	
ต่ำกว่าประถมศึกษา	522	356	165	-	-	-	-	-				Less than Elementary	
ประถมศึกษา	1,577	1,483	95	-	-	-	-	-				Elementary	
มัธยมศึกษาตอนต้น	4,582	3,543	892	81	-	66	-	-				Lower Secondary	
มัธยมศึกษาตอนปลาย	3,656	2,341	1,213	59	-	44	-	-				Upper Secondary Level	
สายสามัญ	3,656	2,341	1,213	59	-	44	-	-				General/Academic	
สายอาชีพศึกษา	-	-	-	-	-	-	-	-				Vocational	
สายวิชาการศึกษา	-	-	-	-	-	-	-	-				Teacher Training	
อุดมศึกษา	10,976	5,134	2,248	2,051	77	1,468	-	-				Higher Level	
สายวิชาการ	5,814	2,087	749	1,586	77	1,317	-	-				Academic	
สายวิชาชีพ	4,722	3,047	1,438	86	-	151	-	-				Higher Technical Education	
สายวิชาการศึกษา 1/	440	-	61	379	-	-	-	-				Teacher Training	
อื่นๆ 1/	547	547	-	-	-	-	-	-				Others	
ไม่ทราบ	-	-	-	-	-	-	-	-				Unknown	
หญิง	18,048	6,646	8,824	2,048	291	240	-	-				FEMALE	
ไม่มีการศึกษา	169	169	-	-	-	-	-	-				No education	
ต่ำกว่าประถมศึกษา	179	-	179	-	-	-	-	-				Less than Elementary	
ประถมศึกษา	-	-	-	-	-	-	-	-				Elementary	
มัธยมศึกษาตอนต้น	4,701	751	3,950	-	-	-	-	-				Lower Secondary	
มัธยมศึกษาตอนปลาย	1,429	765	265	-	159	240	-	-				Upper Secondary Level	
สายสามัญ	1,094	511	183	-	159	240	-	-				General/Academic	
สายอาชีพศึกษา	335	254	81	-	-	-	-	-				Vocational	
สายวิชาการศึกษา	-	-	-	-	-	-	-	-				Teacher Training	
อุดมศึกษา	11,571	4,961	4,430	2,048	132	1,468	-	-				Higher Level	
สายวิชาการ	7,992	1,534	4,278	2,048	132	1,317	-	-				Academic	
สายวิชาชีพ	2,248	2,248	-	-	-	-	-	-				Higher Technical Education	
สายวิชาการศึกษา 1/	1,331	1,179	152	-	-	-	-	-				Teacher Training	
อื่นๆ 1/	-	-	-	-	-	-	-	-				Others	
ไม่ทราบ	-	-	-	-	-	-	-	-				Unknown	

1/ รวมอาชีพระยะสั้น 1/ Including Short Course Vocational

ตารางที่ 13 จำนวนผู้ว่างงาน ที่หางานทำ จำนวนตามระยะเวลาที่หางานทำ ระดับการศึกษาที่สำเร็จ เพศ และเขตการปกครอง ทวีราชอาณาจักร (ต่อ)
TABLE 13 UNEMPLOYED PERSONS, SEEKING JOB BY DURATION OF SEEKING JOB, LEVEL OF EDUCATIONAL ATTAINMENT, SEX AND AREA, WHOLE KINGDOM (Contd.)

ไตรมาสที่ 3/2558 : Quarter 3/2015 หน่วยเป็นคน : Person

นอกเขตเทศบาล NON-MUNICIPAL AREA

ระดับการศึกษาที่สำเร็จ	รวม	ระยะเวลาที่หางานทำ						LEVEL OF EDUCATIONAL ATTAINMENT
		< 1 เดือน	1 - 2.9 เดือน	3 - 5.9 เดือน	6 - 8.9 เดือน	9 - 11.9 เดือน	>=12 เดือน	
	Total	Month	Months	Months	Months	Months	Months	Unknown
ยอดรวม	38,436	24,246	6,081	4,164	2,061	540	1,345	-
ชาย	17,732	11,760	3,045	2,394	-	-	533	-
ไม่มีการศึกษา	263	263	-	-	-	-	-	No education
ต่ำกว่าประถมศึกษา	311	-	311	-	-	-	-	Less than Elementary
ประถมศึกษา	3,000	1,443	1,557	-	-	-	-	Elementary
มัธยมศึกษาตอนต้น	5,750	5,590	-	159	-	-	-	Lower Secondary
มัธยมศึกษาตอนปลาย	3,129	2,723	219	-	-	-	187	Upper Secondary Level
สายสามัญ	2,465	2,059	219	-	-	-	187	General/Academic
สายอาชีพศึกษา	664	664	-	-	-	-	-	Vocational
สายวิชาการศึกษา	-	-	-	-	-	-	-	Teacher Training
อุดมศึกษา	5,279	1,740	958	2,235	-	-	346	Higher Level
สายวิชาการ	3,054	1,308	284	1,117	-	-	346	Academic
สายวิชาชีพ	1,906	432	356	1,118	-	-	-	Higher Technical Education
สายวิชาการศึกษา อื่นๆ 1/	318	-	318	-	-	-	-	Teacher Training 1/
ไม่ทราบ	-	-	-	-	-	-	-	Others
หญิง	20,704	12,487	3,036	1,770	2,061	540	811	Unknown
ไม่มีการศึกษา	-	-	-	-	-	-	-	FEMALE
ต่ำกว่าประถมศึกษา	281	-	-	281	-	-	-	No education
ประถมศึกษา	3,818	2,329	602	886	-	-	-	Less than Elementary
มัธยมศึกษาตอนต้น	2,823	683	80	-	2,061	-	-	Elementary
มัธยมศึกษาตอนปลาย	1,844	1,844	-	-	-	-	-	Lower Secondary
สายสามัญ	1,844	1,844	-	-	-	-	-	Upper Secondary Level
สายอาชีพศึกษา	-	-	-	-	-	-	-	General/Academic
สายวิชาการศึกษา	-	-	-	-	-	-	-	Vocational
อุดมศึกษา	11,939	7,631	2,354	603	-	540	811	Teacher Training
สายวิชาการ	5,156	2,069	1,860	-	-	540	688	Higher Level
สายวิชาชีพ	5,354	4,627	-	603	-	-	124	Academic
สายวิชาการศึกษา อื่นๆ 1/	1,429	935	494	-	-	-	-	Higher Technical Education
ไม่ทราบ	-	-	-	-	-	-	-	Teacher Training 1/
	-	-	-	-	-	-	-	Others
	-	-	-	-	-	-	-	Unknown

1/ รวมอาชีพระยะสั้น 1/ Including Short Course Vocational

ตารางที่ 14 จำนวนผู้ว่างงาน ที่โดยทำงานมาก่อน จำนวนตามอาชีพที่ครั้งสุดท้าย อุตสาหกรรมที่ครั้งสุดท้าย ที่ราชอาณาจักร
TABLE 14 UNEMPLOYED PERSONS, EVER WORKED BY LAST OCCUPATION, LAST INDUSTRY, WHOLE KINGDOM

อาชีพที่ครั้งสุดท้าย	อุตสาหกรรมที่ครั้งสุดท้าย Last Industry											รวม	LAST OCCUPATION	
	เกษตรกรรม และการประมง Agriculture	การขุด เหมืองแร่ และเหมืองหิน Mining	การผลิต Manufacturing	ไฟฟ้า ก๊าซ ไอน้ำระบบอื่น และพลังงาน Electricity	จัดหา น้ำดื่ม น้ำเสียและของ เหลือทิ้ง Water supply sewerage, waste	การก่อสร้าง Construction	การขายปลีก การส่งมอบสินค้า whole sale/retail	การขนส่ง และ สถานที่เก็บ Transportation and storage	ที่พักแรมและ บริการด้านอาหาร Accommodation and food service	ข้อมูลข่าวสาร และการสื่อสาร Information communication	การเงินและ ประกันภัย Financial intermediation			
1. ผู้จัดการ ข้าราชการระดับอาวุโส และผู้ปฏิบัติงานพิเศษ	19,938	1,069	50,801	354	128	16,929	35,338	4,411	15,217	2,151	2,284	2,284	TOTAL	-
2. ผู้ประกอบวิชาชีพด้านต่างๆ	-	666	1,159	-	-	91	-	-	202	-	-	-	-	- 1. managers, senior officials and legislators
3. เจ้าหน้าที่เทคนิคและผู้ประกอบวิชาชีพ ที่เกี่ยวข้องกับด้านต่างๆ	-	-	799	-	-	-	121	-	1,044	1,107	-	-	-	- 2. Professionals
4. เสิร์ฟ	237	-	1,438	354	-	-	2,284	230	506	-	-	-	1,467	3. Technicians and associate professionals
5. พนักงานบริการและผู้จำหน่ายสินค้า	-	-	2,871	-	79	-	2,627	-	-	134	-	-	698	4. Clerks
6. ผู้ปฏิบัติงานที่มีฝีมือในด้านการเกษตร ป่าไม้ และประมง	-	-	-	-	-	-	20,982	-	6,827	-	-	-	119	5. Service workers and sell goods workers
7. ช่างฝีมือ และผู้ปฏิบัติงานที่เกี่ยวข้อง	-	-	20,205	-	-	5,162	3,476	1,207	677	160	-	-	-	- 6. Skilled agricultural forest and fishery workers
8. ผู้ควบคุมเครื่องจักรโรงงานและเครื่องจักร และผู้ปฏิบัติงานด้านการประกอบ	1,775	122	21,123	-	-	631	792	2,811	2,672	-	-	-	-	- 7. Craft and associate professionals
9. ผู้ประกอบอาชีพงานพื้นฐาน	11,267	281	3,207	-	50	11,045	5,056	163	2,996	750	-	-	-	- 8. Plant and machine controllers and assemblers
10. คนงานที่มีใจจำแนกไม่ตามอาชีพ	-	-	-	-	-	-	-	-	-	-	-	-	-	- 9. Elementary occupations
														- 10. Workers not classifiable by occupation

ตารางที่ 14 จำนวนผู้ว่างงาน ยึดทำงานก่อน จำนวนตามอาชีพที่ครั้งสุดท้าย อุตสาหกรรมที่ครั้งสุดท้าย ที่ราชอาณาจักร (ต่อ)
TABLE 14 UNEMPLOYED PERSONS, EVER WORKED BY LAST OCCUPATION, LAST INDUSTRY, WHOLE KINGDOM (Contd.)

อาชีพที่ครั้งสุดท้าย	อุตสาหกรรมที่ครั้งสุดท้าย (ต่อ) Last Industry (Contd.)										ไม่ทราบ	LAST OCCUPATION
	กิจกรรม อสังหาริมทรัพย์ Real estate activities	กิจกรรมทางวิชาชีพ Professionals, scientific and technical activities	การบริหารสนับสนุน และสิ่งสนับสนุนประเภท Administrative support service activities	การบริหารราชการ โยกย้ายประเภท Public admin- istration, defence	การศึกษา Education	กิจกรรมด้านสุขภาพ Health and social work	ศิลปะ ความบันเทิง และนันทนาการ Art entertainment	บริการอื่น ๆ Other service	งานในครัวเรือน Activities of household	กิจกรรมของ องค์กร Extra- territorial		
ยอดรวม	1,913	1,513	6,394	2,344	4,572	733	2,859	3,533	466	-	863	TOTAL
1. ผู้จัดการ ข้าราชการระดับอาวุโส และผู้บัญชาการหน่วย และผู้บัญชาการหน่วย	-	-	-	-	-	-	-	-	-	-	-	- 1. managers, senior officials and Legislators
2. ผู้ประกอบการวิชาชีพด้านต่างๆ	-	1,088	-	-	3,046	-	47	-	-	-	-	- 2. Professionals
3. เจ้าหน้าที่เทคนิคและผู้ประกอบการวิชาชีพ ที่เกี่ยวข้องกันต่างๆ	1,219	-	80	-	-	62	-	675	234	-	-	- 3. Technicians and associate professionals
4. เติมน้ำมัน	-	77	292	2,267	889	132	-	-	-	-	863	4. Clerks
5. พนักงานบริการและผู้จำหน่ายสินค้า	-	-	4,818	-	409	49	679	409	17	-	-	- 5. Service workers and sell goods
6. ผู้ปฏิบัติงานที่มีผลในด้านเกษตร ป่าไม้ และประมง	-	-	350	77	-	-	-	-	-	-	-	- 6. Skilled agricultural forest and fishery workers
7. ช่างฝีมือ และผู้ปฏิบัติงานที่เกี่ยวข้อง	-	-	-	-	-	-	107	-	-	-	-	- 7. Craft and associate professionals
8. ผู้ควบคุมเครื่องจักรโรงงานและเครื่องจักร และผู้ปฏิบัติงานด้านการประกอบ	-	-	547	-	-	-	1,348	-	-	-	-	- 8. Plant and machine controllers and assemblers
9. ผู้ประกอบการช่างงานพื้นฐาน	694	349	307	-	228	490	678	2,449	214	-	-	- 9. Elementary occupations
10. คนงานที่มีจำนวนไม่แน่นอน	-	-	-	-	-	-	-	-	-	-	-	- 10. Workers not classifiable by occupation

ตารางที่ 14 จำนวนผู้ว่างงานที่เคยทำงานก่อน จานมตามอาชีพที่ครั้งสุดท้าย อุตสาหกรรมที่ครั้งสุดท้าย และเพศ ทั้งราชอาณาจักร
TABLE 14 UNEMPLOYED PERSONS, EVER WORKED BY LAST OCCUPATION, LAST INDUSTRY AND SEX, WHOLE KINGDOM

ไตรมาสที่ 3/2558 - Quarter 3/2015

คน/คน (person)

อาชีพที่ครั้งสุดท้าย	อุตสาหกรรมที่ครั้งสุดท้าย										กิจการทางเงินและ การประกันภัย Financial Intermediation	ข้อมูลข่าวสาร และสื่อสาร Information and communication	ที่พักและ บริการด้านอาหาร Accommodation and food service	การขนส่งและ สถานีขนส่งสินค้า Transportation and storage	การขายปลีก การขายส่ง การส่งมอบ wholesale/retail	การก่อสร้าง Construction	การบำบัดน้ำ และของเสีย Water supply sewerage, waste	ไฟฟ้า ก๊าซ ไอน้ำ ระบบรับ อากาศ Electricity	การทำเหมืองแร่ และหิน Mining	เกษตรกรรม การป่าไม้ และการประมง Agriculture	รวม Total	ชาย MALE	หญิง FEMALE		
	การเกิด Manufacturing	ไฟฟ้า ก๊าซ ไอน้ำ ระบบรับ อากาศ Electricity	การบำบัดน้ำ และของเสีย Water supply sewerage, waste	การก่อสร้าง Construction	การขายปลีก การขายส่ง การส่งมอบ wholesale/retail	การขนส่งและ สถานีขนส่งสินค้า Transportation and storage	ที่พักและ บริการด้านอาหาร Accommodation and food service	ข้อมูลข่าวสาร และสื่อสาร Information and communication	กิจการทางเงินและ การประกันภัย Financial Intermediation																
1. ผู้จัดการข้าราชการอาวุโส และผู้บัญชาการหน่วย และผู้นำผู้ติดตาม	28,892	354	79	13,701	17,891	4,018	8,123	160	474	-	-	-	-	-	-	-	-	-	-	1,457	474	-	1. managers, senior officials and Legislators		
2. ผู้ประกอบวิชาชีพด้านต่างๆ	612	-	-	-	121	-	1,044	-	-	-	-	-	-	-	-	-	-	-	-	4,123	-	-	-	2. Professionals	
3. เจ้าหน้าที่เทคนิคและผู้ประกอบวิชาชีพ ที่เกี่ยวข้องกับด้านต่างๆ	623	354	-	-	749	-	506	-	-	-	-	-	-	-	-	-	-	-	-	3,849	-	-	-	3. Technicians and associate professionals	
4. เสมียน	1,615	-	79	-	964	-	-	-	-	-	-	-	-	-	-	-	-	-	-	4,811	474	-	-	4. Clerks	
5. พนักงานบริการและผู้จำหน่ายสินค้า	-	-	-	-	8,447	-	-	-	-	-	-	-	-	-	-	-	-	-	-	17,702	-	-	-	5. Service workers and sell goods	
6. ผู้ปฏิบัติงานที่มีชื่อในด้านเกษตร ป่าไม้ และประมง	-	-	-	-	-	-	-	-	-	-	-	-	-	-	-	-	-	-	-	5,663	-	-	-	6. Skilled agricultural forest and fishery workers	
7. ช่างฝีมือ และผู้ปฏิบัติงานที่เกี่ยวข้อง	9,516	-	-	5,162	3,476	1,207	677	160	-	-	-	-	-	-	-	-	-	-	-	20,305	160	-	-	7. Craft and associate professionals	
8. ผู้ควบคุมเครื่องจักรโรงงานและเครื่องจักร และผู้ปฏิบัติงานด้านการประกอบ	15,127	-	-	631	792	2,811	618	-	-	-	-	-	-	-	-	-	-	-	-	23,770	-	-	-	8. Plant and machine controllers and assemblers	
9. ผู้ประกอบอาชีพทั้งหมด	701	-	-	7,818	3,340	-	1,350	-	-	-	-	-	-	-	-	-	-	-	-	24,340	-	-	-	9. Elementary occupations	
10. คนงานซึ่งไม่ได้จำแนกไว้ในหมวดอื่น	-	-	-	-	-	-	-	-	-	-	-	-	-	-	-	-	-	-	-	-	67,789	1,809	-	-	10. Workers not classifiable by occupation
1. ผู้จัดการข้าราชการอาวุโส และผู้บัญชาการหน่วย และผู้นำผู้ติดตาม	459	-	-	-	-	-	202	-	-	-	-	-	-	-	-	-	-	-	-	661	-	-	-	1. managers, senior officials and Legislators	
2. ผู้ประกอบวิชาชีพด้านต่างๆ	187	-	-	-	-	-	-	-	-	-	-	-	-	-	-	-	-	-	-	3,128	1,107	-	-	2. Professionals	
3. เจ้าหน้าที่เทคนิคและผู้ประกอบวิชาชีพ ที่เกี่ยวข้องกับด้านต่างๆ	815	-	-	-	1,535	230	-	-	-	-	-	-	-	-	-	-	-	-	-	4,936	1,467	-	-	3. Technicians and associate professionals	
4. เสมียน	1,256	-	-	-	1,663	-	-	-	-	-	-	-	-	-	-	-	-	-	-	6,117	134	-	-	4. Clerks	
5. พนักงานบริการและผู้จำหน่ายสินค้า	-	-	-	-	12,534	-	3,193	-	-	-	-	-	-	-	-	-	-	-	-	16,608	-	-	-	5. Service workers and sell goods	
6. ผู้ปฏิบัติงานที่มีชื่อในด้านเกษตร ป่าไม้ และประมง	-	-	-	-	-	-	-	-	-	-	-	-	-	-	-	-	-	-	-	1,715	-	-	-	6. Skilled agricultural forest and fishery workers	
7. ช่างฝีมือ และผู้ปฏิบัติงานที่เกี่ยวข้อง	10,690	-	-	-	-	-	-	-	-	-	-	-	-	-	-	-	-	-	-	8,050	-	-	-	7. Craft and associate professionals	
8. ผู้ควบคุมเครื่องจักรโรงงานและเครื่องจักร และผู้ปฏิบัติงานด้านการประกอบ	5,996	-	-	-	-	-	2,054	-	-	-	-	-	-	-	-	-	-	-	-	15,883	750	-	-	8. Plant and machine controllers and assemblers	
9. ผู้ประกอบอาชีพทั้งหมด	2,506	-	50	3,228	1,715	163	1,646	-	-	-	-	-	-	-	-	-	-	-	-	15,883	750	-	-	9. Elementary occupations	
10. คนงานซึ่งไม่ได้จำแนกไว้ในหมวดอื่น	-	-	-	-	-	-	-	-	-	-	-	-	-	-	-	-	-	-	-	-	-	-	-	-	10. Workers not classifiable by occupation

ตารางที่ 14 จำนวนผู้ว่างงาน ที่เคยทำงานมาก่อน จำแนกตามอาชีพที่ครั้งสุดท้าย อุตสาหกรรมที่ครั้งสุดท้าย และเพศ ขั้วราชอาณาจักร (ต่อ)
TABLE 14 UNEMPLOYED PERSONS, EVER WORKED BY LAST OCCUPATION, LAST INDUSTRY AND SEX, WHOLE KINGDOM (Contd.)

ไตรมาสที่ 3/2558 : Quarter 3/2015

รูป: 1000 คน

อาชีพที่ครั้งสุดท้าย	อุตสาหกรรมที่ครั้งสุดท้าย (ต่อ) Last Industry (Contd.)										กิจกรรมของ จังหวัด Extra- territorial	ไม่ทราบ Unknown	LAST OCCUPATION
	กิจกรรม อสังหาริมทรัพย์ Real estate activities	กิจกรรมทางวิชาชีพ วิชาชีพ Professional/scientific technical activities	การบริหารสนับสนุน และรับส่งมอบ Administrative support service activities	การบริหารราชการ ป้องกันประเทศ Public admini- stration defence	การศึกษา Education	กิจกรรมด้านสุขภาพ งานสังคมสงเคราะห์ Health and social work	ศิลปะ ดนตรี และนันทนาการ Art, entertainment	บริการด้านอื่นๆ Other service	งานในครัวเรือน Activities of household	กิจกรรมของ จังหวัด Extra- territorial			
ชาย	1,913	1,164	6,022	1,548	1,211	622	2,525	2,307	351	-	-	MALE	
1. ผู้จัดการ ข้าราชการระดับอาวุโส และผู้บัญชาการพิเศษ	-	-	-	-	-	-	-	-	-	-	-	1. managers, senior officials and Legislators	
2. ผู้ประกอบการระดับต้นต่างๆ	-	1,088	-	-	1,211	-	47	-	-	-	-	2. Professionals	
3. เจ้าหน้าที่เทคนิคและผู้ประกอบการวิชาชีพ ที่เกี่ยวข้องกับด้านต่างๆ	1,219	-	-	-	-	-	-	163	234	-	-	3. Technicians and associate professionals	
4. เสมียน	-	77	-	1,471	-	132	-	-	-	-	-	4. Clerks	
5. พนักงานบริการและผู้จำหน่ายสินค้า	-	-	4,818	-	-	-	679	106	17	-	-	5. Service workers and sell goods workers	
6. ผู้ปฏิบัติงานที่มีฝีมือในด้านการเกษตร ป่าน้ำ และประมง	-	-	350	77	-	-	-	-	-	-	-	6. Skilled agricultural forest and fishery workers	
7. ช่างฝีมือ และผู้ปฏิบัติงานที่เกี่ยวข้อง และผู้ปฏิบัติงานด้านการประกอบ	-	-	-	-	-	-	107	-	-	-	-	7. Craft and associate professionals	
8. ผู้ควบคุมเครื่องจักรโรงงานและเครื่องจักร และผู้ประกอบการช่างพื้นฐาน	-	-	547	-	-	-	1,348	-	-	-	-	8. Plant and machine controllers and assemblers	
9. ผู้ประกอบการช่างพื้นฐาน	694	-	307	-	-	490	344	2,037	99	-	-	9. Elementary occupations	
10. คนงานซึ่งไม่ได้จำแนกไว้ในหมวดอื่น	-	-	-	-	-	-	-	-	-	-	-	10. Workers not classifiable by occupation	
หญิง	349	349	796	3,361	863	111	334	1,226	115	863	FEMALE		
1. ผู้จัดการ ข้าราชการระดับอาวุโส และผู้บัญชาการพิเศษ	-	-	-	-	-	-	-	-	-	-	-	1. managers, senior officials and Legislators	
2. ผู้ประกอบการระดับต้นต่างๆ	-	-	-	-	1,835	-	-	-	-	-	-	2. Professionals	
3. เจ้าหน้าที่เทคนิคและผู้ประกอบการวิชาชีพ ที่เกี่ยวข้องกับด้านต่างๆ	-	-	80	-	-	62	-	512	-	-	-	3. Technicians and associate professionals	
4. เสมียน	-	-	292	796	889	-	-	-	-	-	-	4. Clerks	
5. พนักงานบริการและผู้จำหน่ายสินค้า	-	-	-	-	409	49	-	303	-	-	-	5. Service workers and sell goods workers	
6. ผู้ปฏิบัติงานที่มีฝีมือในด้านการเกษตร ป่าน้ำ และประมง	-	-	-	-	-	-	-	-	-	-	-	6. Skilled agricultural forest and fishery workers	
7. ช่างฝีมือ และผู้ปฏิบัติงานที่เกี่ยวข้อง และผู้ปฏิบัติงานด้านการประกอบ	-	-	-	-	-	-	-	-	-	-	-	7. Craft and associate professionals	
8. ผู้ควบคุมเครื่องจักรโรงงานและเครื่องจักร และผู้ประกอบการช่างพื้นฐาน	-	349	-	-	228	-	334	411	115	-	-	8. Plant and machine controllers and assemblers	
9. ผู้ประกอบการช่างพื้นฐาน	-	-	-	-	-	-	-	-	-	-	-	9. Elementary occupations	
10. คนงานซึ่งไม่ได้จำแนกไว้ในหมวดอื่น	-	-	-	-	-	-	-	-	-	-	-	10. Workers not classifiable by occupation	

ตารางที่ 14 จำนวนผู้ว่างงาน ที่เคยทำงานมาก่อน จำแนกตามอาชีพที่ครั้งสุดท้าย อุตสาหกรรมที่ครั้งสุดท้าย เพศ และเขตการปกครอง จังหวัดขอนแก่น (ต่อ)

TABLE 14 UNEMPLOYED PERSONS, EVER WORKED BY LAST OCCUPATION, LAST INDUSTRY, SEX AND AREA, WHOLE KINGDOM (Contd.)

ไตรมาสที่ 3/2558 : Quarter 3/2015

จังหวัดขอนแก่น : MUNICIPAL AREA

หน่วยนับ : person

อาชีพที่ครั้งสุดท้าย	อุตสาหกรรมที่ครั้งสุดท้าย										LAST OCCUPATION		
	รวม	เกษตรกรรม การปฎิบัติ และการประมง Agriculture	การขุด เหมืองแร่ และเหมืองหิน Mining	การผลิต Manufacturing	ไฟฟ้า ก๊าซ ไอน้ำระบบปรับอากาศ Electricity	จำหน่าย น้ำประปา และของเสีย Water supply sewerage, waste	ก่อสร้าง Construction	การค้าปลีก การขนส่ง และการขายส่ง Retail trade, wholesale and commerce	การขนส่งและ สถานที่เก็บ ของ Transportation and storage	ที่พักแและ บริการด้านอาหาร Accommodation and food service		ข้อมูลข่าวสาร และการสื่อสาร Information communication	การเงินและ การประกันภัย Financial intermediation
ยอดรวม	79,736	5,183	122	21,127	354	128	3,397	18,304	3,364	8,302	1,990	817	TOTAL
ชาย	48,760	3,059	122	14,299	354	79	2,954	5,765	3,134	4,907	-	474	MALE
1. ผู้จัดการ ข้าราชการระดับอาวุโส และผู้บริหารระดับสูง และผู้บริหารระดับกลาง	439	-	-	348	-	-	91	-	-	-	-	-	1. managers, senior officials and Legislators
2. ผู้ประกอบวิชาชีพด้านต่างๆ	2,467	-	-	-	-	-	-	121	-	-	-	-	2. Professionals
3. เจ้าหน้าที่เทคนิคและผู้ประกอบวิชาชีพ ที่เกี่ยวข้องกับด้านต่างๆ	3,302	-	-	295	354	-	-	749	-	286	-	-	3. Technicians and associate professionals
4. เสมียน	3,856	-	-	1,174	-	79	-	964	-	-	-	-	4. Clerks
5. พนักงานบริการและผู้จำหน่ายสินค้า	7,734	-	-	-	-	-	-	2,461	-	2,192	-	-	5. Service workers and sell goods
6. ผู้ปฏิบัติงานที่มีฝีมือในด้านการเกษตร ปศุสัตว์ และประมง	1,880	1,454	-	-	-	-	-	-	-	-	-	-	6. Skilled agricultural forest and fishery workers
7. ช่างฝีมือ และผู้ปฏิบัติงานที่เกี่ยวข้อง	6,792	-	-	3,428	-	-	1,480	-	1,207	677	-	-	7. Craft and associate professionals
8. ผู้ควบคุมเครื่องจักรโรงงานและเครื่องจักร และผู้ปฏิบัติงานด้านการประกอบ	13,351	247	122	8,353	-	-	-	190	1,927	618	-	-	8. Plant and machine controllers and assemblers
9. ผู้ประกอบอาชีพงานพื้นฐาน	8,939	1,358	-	701	-	-	1,382	1,279	-	1,132	-	-	9. Elementary occupations
10. คนงานที่ไม่มีจัดจำแนกไว้โดยปกติ	-	-	-	-	-	-	-	-	-	-	-	-	10. Workers not classifiable by occupation

ตารางที่ 14 จำนวนผู้ว่างงาน ที่เคยทำงานมาก่อน จำนวนตามอาชีพที่ทำงานครั้งสุดท้าย และเขตการปกครอง ทั้งราชอาณาจักร (ต่อ)

TABLE 14 UNEMPLOYED PERSONS, EVER WORKED BY LAST OCCUPATION, LAST INDUSTRY, SEX AND AREA, WHOLE KINGDOM (Contd.)

ไตรมาสที่ 3/2558 Quarter 3/2015 กรุงเทพมหานคร MUNICIPAL AREA กรุงเทพมหานคร : person

อาชีพที่ทำงานครั้งสุดท้าย	อุตสาหกรรมที่ทำงานครั้งสุดท้าย												การเงินและการประกันภัย Financial Intermediation	LAST OCCUPATION	
	รวม	เกษตรกรรม และการประมง Agriculture	การทำเหมืองแร่ และเหมืองหิน Mining	การผลิต Manufacturing	ไฟฟ้า ก๊าซ ไฮโดรเจนกับ อากาศ Electricity	จำหน่ายน้ำประปา และขยะ Water supply sewage, waste	การก่อสร้าง Construction	การค้าปลีก การขายปลีก การขายส่ง wholesale	การขนส่งและ สถานที่เก็บสินค้า Transportation and storage	ที่พักรวมและ บริการด้านอาหาร Accommodation and food service	ข้อมูลข่าวสาร และการสื่อสาร Information communication	232			
หญิง	30,976	420	-	6,780	-	-	629	4,082	-	3,448	-	709	-	232	FEMALE
1. ผู้จัดการ ข้าราชการระดับอาวุโส และผู้บริหารปฏิบัติการ	-	-	-	-	-	-	-	-	-	-	-	-	-	-	1. managers, senior officials and Legislators
2. ผู้ประกอบธุรกิจค้าปลีก	1,700	-	-	187	-	-	-	-	-	-	-	1,107	-	-	2. Professionals
3. เจ้าหน้าที่ช่างเทคนิคและผู้ประกอบการอาชีพ ที่เกี่ยวข้องกันต่างๆ	1,977	237	-	37	-	-	-	900	230	-	-	-	-	-	3. Technicians and associate professionals
4. เสมียน	2,334	-	-	574	-	-	-	396	-	-	-	134	-	233	4. Clerks
5. พนักงานบริการและผู้จำหน่ายสินค้า	12,579	-	-	-	-	-	-	10,282	-	-	-	-	1,954	119	5. Service workers and sell goods
6. ผู้ปฏิบัติงานที่มีส่วนร่วมในการเกษตร ป่าไม้ และประมง	626	-	-	-	-	-	-	-	-	-	-	-	-	-	6. Skilled agricultural forest and fishery workers
7. ช่างฝีมือ และผู้ปฏิบัติงานที่เกี่ยวข้อง	1,774	-	-	1,774	-	-	-	-	-	-	-	-	-	-	7. Craft and associate professionals
8. ผู้ควบคุมเครื่องจักรโรงงานและเครื่องจักร และผู้ปฏิบัติงานด้านการประกอบ	2,137	-	-	2,137	-	-	-	-	-	-	-	-	-	-	8. Plant and machine controllers and assemblers
9. ผู้ประกอบอาชีพงานพื้นฐาน	7,848	1,260	-	2,119	-	50	443	960	-	1,441	-	750	-	-	9. Elementary occupations
10. คนงานที่ไม่มีอำนาจตามกฎหมายอื่น	-	-	-	-	-	-	-	-	-	-	-	-	-	-	10. Workers not classifiable by occupation

ตารางที่ 14 จำนวนผู้ว่างงาน ที่เคยทำงานมาก่อน จำนวนตามอาชีพที่ครั้งสุดท้าย อุตสาหกรรมที่ครั้งสุดท้าย เพศ และเขตการปกครอง ทั่วประเทศ (ต่อ)

TABLE 14 UNEMPLOYED PERSONS, EVER WORKED BY LAST OCCUPATION, LAST INDUSTRY, SEX AND AREA, WHOLE KINGDOM (Contd.)

		กรุงเทพมหานคร MUNICIPAL AREA										จำนวนคน ; person
		อุตสาหกรรมที่ครั้งสุดท้าย (ต่อ) Last Industry (Contd.)										
อาชีพที่ครั้งสุดท้าย	กิจกรรม Real estate activities	กิจกรรมทางวิชาชีพ วิทย์และเทคโนโลยี Professional/scientific technical activities	การบริหารสนับสนุน และสิ่งอำนวยความสะดวก Administrative and support service activities	การบริหารราชการ ป้องกันประเทศ Public admin- istration defence	การศึกษา Education	กิจกรรมด้านสุขภาพ งานสังคมเคราะห์ Health and social work	ศิลปะ วัฒนธรรม และบันเทิงการ Art, entertainment	บริการด้านอื่นๆ Other service	งานในครัวเรือน ส่วนบุคคล Activities of household	กิจกรรมของ องค์กร Extra- territorial	ไม่ทราบ Unknown	LAST OCCUPATION
1. ผู้จัดการ ข้าราชการระดับอาวุโส และผู้บริหารวิเทศนายน	1,678	1,513	3,175	1,165	1,988	601	2,074	3,125	466	-	863	TOTAL
	1,678	1,164	3,175	1,165	1,211	490	2,074	2,307	351	-	-	MALE
2. ผู้ประกอบวิชาชีพด้านต่างๆ	-	1,088	-	-	1,211	-	47	-	-	-	-	1. managers, senior officials and Legislators
3. เจ้าหน้าที่เทคนิคและผู้ประกอบวิชาชีพ ที่เกี่ยวข้องกับด้านต่างๆ	1,219	-	-	-	-	-	-	163	234	-	-	2. Professionals
4. เสมียน	-	77	-	1,088	-	-	-	-	-	-	-	3. Technicians and associate professionals
5. พนักงานบริการและผู้จำหน่ายสินค้า	-	-	2,278	-	-	-	679	106	17	-	-	4. Clerks
6. ผู้ปฏิบัติงานที่มีฝีมือในด้านการเกษตร ป่าไม้ และประมง	-	-	350	77	-	-	-	-	-	-	-	5. Service workers and sell goods workers
7. ช่างฝีมือ และผู้ปฏิบัติงานที่เกี่ยวข้อง	-	-	-	-	-	-	-	-	-	-	-	6. Skilled agricultural forest and fishery workers
8. ผู้ควบคุมเครื่องจักรโรงงานและเครื่องจักร และผู้ปฏิบัติงานด้านการประกอบ	-	-	547	-	-	-	1,348	-	-	-	-	7. Craft and associate professionals
9. ผู้ประกอบอาชีพงานพื้นฐาน	459	-	-	-	-	490	-	2,037	99	-	-	8. Plant and machine controls and assemblers
10. คนงานที่ไม่มีใบรับงานประจำ	-	-	-	-	-	-	-	-	-	-	-	9. Elementary occupations
	-	-	-	-	-	-	-	-	-	-	-	10. Workers not classifiable by occupation

ตารางที่ 14 จำนวนผู้ว่างงาน โดยทำงานมาก่อน จำนวนตามอาชีพที่ครั้งสุดท้าย อุตสาหกรรมที่ครั้งสุดท้าย และเขตการปกครอง จังหวัดอาณาจักร (ต่อ)

TABLE 14 UNEMPLOYED PERSONS, EVER WORKED BY LAST OCCUPATION, LAST INDUSTRY, SEX AND AREA, WHOLE KINGDOM (Contd.)

อาชีพที่ครั้งสุดท้าย	อุตสาหกรรมที่ครั้งสุดท้าย (ต่อ) Last Industry (Contd.)										ไม่ทราบ	LAST OCCUPATION	
	กิจกรรม อสังหาริมทรัพย์ Real estate activities	กิจกรรมทางวิชาชีพ วิทย์และเทคโนโลยี Professional/scientific technical activities	การบริหารสนับสนุน และอสังหาริมทรัพย์ Administrative support/service activities	การบริหารราชการ ป้องกันประเทศ Public admini- stration defence	การศึกษา Education	กิจกรรมด้านสุขภาพ งานสังคมสงเคราะห์ Health and social work	ศิลปะ วัฒนธรรม และบันเทิง Art entertainment	บริการด้านอื่นๆ Other service	งานในครัวเรือน ส่วนตัว Activities of household	กิจกรรมของ องค์กร Extra- territorial			
หญิง													
1. ผู้จัดการ ข้าราชการระดับอาวุโส และผู้บังคับบัญชาระดับสูง	-	349	-	-	777	111	-	818	115	-	863	FEMALE	
2. ผู้ประกอบวิชาชีพด้านต่างๆ	-	-	-	-	406	-	-	-	-	-	-	1. managers, senior officials and Legislators	
3. เจ้าหน้าที่เทคนิคและผู้ประกอบวิชาชีพ ที่เกี่ยวข้องกันต่างๆ	-	-	-	-	-	62	-	512	-	-	-	2. Professionals	
4. เสมียน	-	-	-	-	143	-	-	-	-	-	863	3. Technicians and associate professionals	
5. พนักงานบริการและผู้จำหน่ายสินค้า	-	-	-	-	-	49	-	174	-	-	-	4. Clerks	
6. ผู้ปฏิบัติงานที่มีอันเนื่องมาจากการเกษตร ป่าไม้ และประมง	-	-	-	-	-	-	-	-	-	-	-	5. Service workers and sell goods	
7. ช่างฝีมือ และผู้ปฏิบัติงานที่เกี่ยวข้อง	-	-	-	-	-	-	-	-	-	-	-	6. Skilled agricultural forest and fishery workers	
8. ผู้ควบคุมเครื่องจักรโรงงานและเครื่องจักร และผู้ปฏิบัติงานด้านการประกอบ	-	-	-	-	-	-	-	-	-	-	-	7. Craft and associate professionals	
9. ผู้ประกอบอาชีพงานพื้นฐาน	-	349	-	-	228	-	-	132	115	-	-	8. Plant and machine controls and assemblers	
10. คนงานซึ่งไม่ได้จำแนกไว้โดยคนอื่น	-	-	-	-	-	-	-	-	-	-	-	9. Elementary occupations	
												10. Workers not classifiable by occupation	

ตารางที่ 14 จำนวนผู้ว่างงาน ที่เคยทำงานก่อน จำแนกตามอาชีพที่ว่างงาน อาชีพกรรมที่ว่างงาน เพศ และเขตการปกครอง จังหวัดขอนแก่น (ต่อ)

TABLE 14 UNEMPLOYED PERSONS, EVER WORKED BY LAST OCCUPATION, LAST INDUSTRY, SEX AND AREA, WHOLE KINGDOM (Contd.)

อาชีพที่ว่างงาน	เขตการปกครอง : NON-MUNICIPAL AREA										รวม	TOTAL	เพศ	SEX	พื้นที่ว่างงาน	LAST OCCUPATION	
	อุตสาหกรรมที่ว่างงาน																
	การเกษตรและประมง	เหมืองแร่และหิน	การผลิต	ไฟฟ้า ก๊าซ ไนโตรเจน ปุ๋ยและสารเคมีกำจัดศัตรูพืช	น้ำประปา	ก๊าซ	การก่อสร้าง	การขนส่ง	การขนส่งและโทรคมนาคม	ที่พักแรมและบริการ							ข้อมูลข่าวสารและการสื่อสาร
Agriculture and fishing	Mining	Manufacturing	Electricity, gas, nitrogen, fertilizers and pesticides	Water supply	Gas	Construction	Transportation and storage	Information and communication	Accommodation and food service	Information and communication	Financial intermediation						
รวม	14,755	947	29,674	-	-	15,532	17,094	1,047	6,915	160	1,467	1,467					
ชาย	10,819	666	14,593	-	-	10,747	12,126	884	3,216	160	-	-	1,467	MALE			
หญิง	-	666	352	-	-	-	-	-	-	-	-	-	-	FEMALE			
1. ผู้จัดการ ข้าราชการระดับอาวุโส และผู้บริหารระดับสูง	-	-	612	-	-	-	-	-	1,004	-	-	-	-	1. Managers, senior officials and Legislators			
2. ผู้ประกอบการระดับกลาง	-	-	328	-	-	-	-	-	219	-	-	-	-	2. Professionals			
3. เจ้าหน้าที่เทคนิคและผู้ปฏิบัติการช่างเทคนิค	-	-	-	-	-	-	-	-	-	-	-	-	-	3. Technicians and associate professionals			
4. พนักงาน	-	-	441	-	-	-	-	-	-	-	-	-	-	4. Clerks			
5. พนักงานบริการและผู้จำหน่ายสินค้า	-	-	-	-	-	-	5,986	-	1,442	-	-	-	-	5. Service workers and sell goods workers			
6. ผู้ปฏิบัติงานที่มีฝีมือในด้านการเกษตร	3,490	-	-	-	-	-	-	-	293	-	-	-	-	6. Skilled agricultural forest and fishery workers			
7. ช่างฝีมือ และผู้ปฏิบัติงานที่มีฝีมือ	-	-	6,088	-	-	3,682	3,476	-	-	160	-	-	-	7. Craft and associate professionals			
8. ผู้ควบคุมเครื่องจักรโรงงานและเครื่องจักร	1,528	-	6,774	-	-	631	602	884	-	-	-	-	-	8. Plant and machine controllers and assemblers			
9. ผู้ประกอบอาชีพทางพื้นฐาน	5,801	-	-	-	-	6,435	2,061	-	218	-	-	-	-	9. Elementary occupations			
10. คนงานที่ไม่สามารถจำแนกได้	-	-	-	-	-	-	-	-	-	-	-	-	-	10. Workers not classifiable by occupation			

ตารางที่ 14 จำนวนผู้ว่างงาน ที่เคยทำงานก่อน จำแนกตามอาชีพที่ครั้งสุดท้าย อุตสาหกรรมที่ครั้งสุดท้าย เพศ และเขตการปกครอง จังหวัดขอนแก่น (ต่อ)

TABLE 14 UNEMPLOYED PERSONS, EVER WORKED BY LAST OCCUPATION, LAST INDUSTRY, SEX AND AREA, WHOLE KINGDOM (Contd.)

อาชีพที่ครั้งสุดท้าย	อุตสาหกรรมที่ครั้งสุดท้าย										Financial Intermediation	LAST OCCUPATION
	วนเกษตรกรรม การทำให้ และการประมง Agriculture	การก่อสร้าง และเหมืองแร่ และเหมืองหิน Mining	ไฟฟ้า และก๊าซ Electricity	น้ำประปา และบำบัดน้ำเสีย Water supply sewerage, waste	การก่อสร้าง Construction	การขายปลีก และการขายส่ง Retail and wholesale trade	การขนส่งและ การขนส่งสินค้า Transportation and storage	ที่พักแรมและ บริการด้านอาหาร Accommodation and food service	ข้อมูลข่าวสาร และการสื่อสาร Information communication	บริการทางการเงิน และการประกันภัย Financial intermediation		
หญิง	3,937	281	15,081	-	2,784	4,909	163	3,700	-	1,467	FEMALE	
1. ผู้จัดการ ข้าราชการระดับอาวุโส และผู้บริหารระดับสูง	-	-	459	-	-	-	-	202	-	-	1,467	1. managers, senior officials and Legislators
2. ผู้ประกอบการระดับสูง	-	-	-	-	-	-	-	-	-	-	-	2. Professionals
3. เจ้าหน้าที่เทคนิคและผู้ประกอบการวิชาชีพที่ไม่ต้องทำด้านต่าง ๆ	-	-	778	-	-	654	-	-	-	1,467	1,467	3. Technicians and associate professionals
4. เสมียน	-	-	683	-	-	1,267	-	-	-	-	-	4. Clerks
5. พนักงานบริการและเจ้าหน้าที่	-	-	-	-	-	2,252	-	1,239	-	-	-	5. Service workers and sell goods
6. ผู้ปฏิบัติงานที่มีส่วนในการเกษตร ป่าไม้ และประมง	1,089	-	-	-	-	-	-	-	-	-	-	6. Skilled agricultural forest and fishery workers
7. ช่างฝีมือ และผู้ปฏิบัติงานที่เกี่ยวเนื่อง	-	-	8,915	-	-	-	-	-	-	-	-	7. Craft and associate professionals
8. ผู้ควบคุมเครื่องจักรโรงงานและเครื่องจักร และผู้ปฏิบัติงานด้านการประกอบ	-	-	3,859	-	-	-	-	2,054	-	-	-	8. Plant and machine controllers and assemblers
9. ผู้ประกอบการช่างงานพื้นฐาน	2,848	281	387	-	2,784	755	163	205	-	-	-	9. Elementary occupations
10. คนงานซึ่งมิได้จำแนกไว้ในหมวดอื่น	-	-	-	-	-	-	-	-	-	-	-	10. Workers not classifiable by occupation

ตารางที่ 14 จำนวนผู้ว่างงาน ที่เคยทำงานมาก่อน จำนวนตามอาชีพที่ครั้งสุดท้าย อุตสาหกรรมที่ทำงานครั้งสุดท้าย และเขตทางปกครอง ทั่วราชอาณาจักร (ต่อ)

TABLE 14 UNEMPLOYED PERSONS, EVER WORKED BY LAST OCCUPATION, LAST INDUSTRY, SEX AND AREA, WHOLE KINGDOM (Contd.)

อาชีพที่ครั้งสุดท้าย	อุตสาหกรรมที่ทำงานครั้งสุดท้าย (ต่อ)										รวม	
	กิจกรรมอสังหาริมทรัพย์	กิจกรรมทางวิชาชีพ	การบริหารงานและสนับสนุน	การบริหารงาน	การศึกษา	สุขภาพและงานสังคม	ศิลปะ ความบันเทิง และนันทนาการ	บริการอื่น ๆ	งานครัวเรือน	กิจกรรมนอกเขต		ไม่ทราบ
	Real estate activities	Professional/scientific/technical activities	Administrative and support service activities	Public administration/defence	Education	Health and social work	Art, entertainment	Other service	Activities of household	Extra-territorial	Unknown	LAST OCCUPATION
รวม	235	-	3,219	1,179	2,594	132	785	408	-	-	-	TOTAL
ชาย	235	-	2,847	583	-	132	451	-	-	-	-	MALE
1. ผู้จัดการ ข้าราชการระดับอาวุโส และผู้บริหารอาวุโส	-	-	-	-	-	-	-	-	-	-	-	1. managers, senior officials and legislators
2. ผู้ประกอบวิชาชีพต่าง ๆ	-	-	-	-	-	-	-	-	-	-	-	2. Professionals
3. เจ้าหน้าที่เทคนิคและผู้ประกอบวิชาชีพที่เกี่ยวข้องกันต่าง ๆ	-	-	-	-	-	-	-	-	-	-	-	3. Technicians and associate professionals
4. เสมียน	-	-	-	383	-	132	-	-	-	-	-	4. Clerks
5. พนักงานบริการและผู้จำหน่ายสินค้า	-	-	2,540	-	-	-	-	-	-	-	-	5. Service workers and sell goods
6. ผู้ปฏิบัติงานที่มีส่วนในการเกษตร ปลูกไม้ และประมง	-	-	-	-	-	-	-	-	-	-	-	6. Skilled agricultural forest and fishery workers
7. ช่างฝีมือ และผู้ปฏิบัติงานที่เกี่ยวข้อง	-	-	-	-	-	-	-	-	-	-	-	7. Craft and associate professionals
8. ผู้ควบคุมเครื่องจักรกลและเครื่องจักร และผู้ปฏิบัติงานด้านการประกอบ	-	-	-	-	-	-	-	-	-	-	-	8. Plant and machine controllers and assemblers
9. ผู้ประกอบอาชีพงานพื้นฐาน	235	-	307	-	-	-	344	-	-	-	-	9. Elementary occupations
10. คนงานซึ่งมิได้จำแนกไว้ในหมวดอื่น	-	-	-	-	-	-	-	-	-	-	-	10. Workers not classifiable by occupation

ตารางที่ 14 จำนวนผู้ว่างงาน ที่เคยทำงานมาก่อน จำนวนตามอาชีพที่ครั้งสุดท้าย อุตสาหกรรมที่ทำงานครั้งสุดท้าย และเขตการปกครอง ทั่วราชอาณาจักร (ต่อ)

TABLE 14 UNEMPLOYED PERSONS, EVER WORKED BY LAST OCCUPATION, LAST INDUSTRY, SEX AND AREA, WHOLE KINGDOM (Contd.)

อาชีพที่ทำงานครั้งสุดท้าย	อุตสาหกรรมที่ทำงานครั้งสุดท้าย (ต่อ)										ไม่ทราบ Unknown	LAST OCCUPATION
	กิจกรรม อสังหาริมทรัพย์ Real estate activities	กิจกรรมทางวิชาชีพ เทคนิคและเทคนิค Professional, scientific technical activities	การบริหารจัดการ และสนับสนุน Administrative support service activities	การบริการราชการ โยกย้าย Public admin- istration defence	การศึกษา Education	สุขภาพ Health and social work	ศิลปะ วัฒนธรรม และบันเทิง Arts and entertainment	บริการอื่น ๆ Other service	งานในครัวเรือน Activities of household	กิจกรรมนอก อาณาเขต Extra- territorial		
หญิง			372	796	2,584	334	408	-	-	-	-	FEMALE
1. ผู้จัดการ ข้าราชการระดับอาวุโส และผู้บริหารอาวุโส	-	-	-	-	-	-	-	-	-	-	-	1. managers, senior officials and legislators
2. ผู้ประกอบการวิชาชีพต่าง ๆ	-	-	-	-	1,428	-	-	-	-	-	-	2. Professionals
3. เจ้าหน้าที่เทคนิคและผู้ประกอบการวิชาชีพ ที่ไม่เกี่ยวข้องกันด้านต่าง ๆ	-	-	80	-	-	-	-	-	-	-	-	3. Technicians and associate professionals
4. เสมียน	-	-	292	796	746	-	-	-	-	-	-	4. Clerks
5. พนักงานบริการและผู้จำหน่ายสินค้า	-	-	-	-	409	-	129	-	-	-	-	5. Service workers and sell goods
6. ผู้ปฏิบัติงานที่มีฝีมือด้านเกษตร ป่าไม้ และประมง	-	-	-	-	-	-	-	-	-	-	-	6. Skilled agricultural forest and fishery workers
7. ช่างฝีมือ และผู้ปฏิบัติงานที่เกี่ยวเนื่อง	-	-	-	-	-	-	-	-	-	-	-	7. Craft and associate professionals
8. ผู้ควบคุมเครื่องจักรโรงงานและเครื่องจักร และผู้ปฏิบัติงานด้านการประกอบ	-	-	-	-	-	-	-	-	-	-	-	8. Plant and machine controls and assemblers
9. ผู้ประกอบการช่างพื้นฐาน	-	-	-	-	-	334	279	-	-	-	-	9. Elementary occupations
10. คนงานซึ่งมิได้จำแนกไว้ในหมวดอื่น	-	-	-	-	-	-	-	-	-	-	-	10. Workers not classifiable by occupation

ตารางที่ 15 จำนวนลูกจ้าง จำนวนตามค่าจ้างเฉลี่ย ผลประโยชน์อื่นๆ ที่ได้รับ อุตสาหกรรม ทวีราชอาณาจักร
TABLE 15 EMPLOYEE BY AVERAGE WAGE, FRINGE BENEFIT, INDUSTRY, WHOLE KINGDOM

ไตรมาสที่ 3/2558 : Quarter 3/2015

หน่วยเป็นพัน : in Thousands

อุตสาหกรรม	จำนวนลูกจ้าง Total Employee	ค่าจ้างเฉลี่ย Average Wage	ลูกจ้างที่ได้รับผลประโยชน์อื่นๆ Employee Receive Fringe Benefit										INDUSTRY
			ได้รับเป็นเงิน In Cash					ได้รับเป็นสิ่งของ In Kind					
			โบนัส Bonus	ค่าล่วงเวลา Overtime	ค่าล่วงเวลา Other Income	อาหาร Food	เครื่องแต่งกาย Clothes	ที่อยู่อาศัย Housing	อื่นๆ Others				
ยอดรวม	17,717.1	13,599.1	33.9	1,765.6	2,581.2	1,270.3	45.7	682.1	483.8	TOTAL			
1. เกษตรกรรม การป่าไม้ และการประมง	1,481.7	5,810.6	1.2	11.1	24.0	56.7	0.6	78.1	19.1	1. Agriculture, forestry and fishing			
2. การทำเหมืองแร่ และเหมืองหิน	69.5	21,195.8	-	7.9	10.0	1.3	-	2.3	0.4	2. Mining and quarrying			
3. การผลิต	5,060.5	12,307.3	9.4	1,275.3	1,068.6	511.0	21.0	132.7	350.9	3. Manufacturing			
4. ไฟฟ้า ก๊าซ ไอน้ำและระบบปรับอากาศ	97.0	30,145.6	0.3	4.4	16.3	-	-	0.6	1.8	4. Electricity, gas, steam and air conditioning supply			
5. การจัดการและการบำบัดน้ำเสีย ของเสีย และสิ่งปฏิกูล	54.8	12,730.3	-	3.6	3.9	0.6	0.6	6.4	1.6	5. Water supply; sewerage, waste management and remediation activities			
6. การก่อสร้าง	1,605.8	9,841.4	0.2	57.1	28.5	28.1	0.2	53.3	35.4	6. Construction			
7. การขนส่ง และการขนส่งทางอากาศ การซ่อมยานยนต์	2,329.4	11,856.8	6.2	75.9	271.2	76.9	10.2	68.6	16.9	7. Wholesale and retail trade; repair of motor vehicles and motorcycles			
8. การขนส่ง และสถานที่เก็บสินค้า	603.3	17,606.4	0.5	59.0	94.9	13.3	1.1	21.1	6.9	8. Transportation and storage			
9. ที่พักรวมและร้านอาหาร	815.8	10,663.4	2.0	25.9	173.5	389.7	5.8	44.9	10.1	9. Accommodation and food service activities			
10. ข้อมูลข่าวสารและการสื่อสาร	211.1	24,587.1	0.2	14.5	13.6	-	0.0	0.2	0.8	10. Information and communication			
11. กิจกรรมทางการเงินและการประกันภัย	484.8	23,176.5	3.3	6.2	61.0	1.6	1.1	2.1	1.1	11. Financial and insurance activities			
12. กิจกรรมอสังหาริมทรัพย์	154.0	15,788.0	-	6.6	9.2	2.4	-	13.8	-	12. Real estate activities			
13. กิจกรรมทางวิชาชีพ วิทยาศาสตร์ และเทคนิค	251.9	25,988.3	1.6	1.3	13.8	3.2	-	7.8	-	13. Professional, scientific and technical activities			
14. กิจกรรมการบริหารและการบริการสนับสนุน	441.9	12,492.2	0.1	49.9	34.9	13.1	3.6	6.0	6.8	14. Administrative and support service activities			
15. การบริหารราชการ การป้องกันประเทศ การประกันสังคม	1,602.9	16,535.3	2.9	23.6	268.0	7.4	0.8	73.8	13.8	15. Public administration and defence; compulsory social security			
16. การศึกษา	1,133.8	23,249.7	2.1	7.8	340.3	25.3	0.3	44.2	7.1	16. Education			
17. กิจกรรมด้านสุขภาพและงานสังคมสงเคราะห์	604.5	18,222.1	2.2	111.4	98.5	13.1	0.1	32.7	4.6	17. Human health and social work activities			
18. ศิลปะ ความบันเทิง และนันทนาการ	138.5	11,875.7	0.3	5.9	26.7	9.4	-	3.8	2.7	18. Arts, entertainment and recreation			
19. กิจกรรมบริการด้านอื่น ๆ	289.1	9,396.7	1.2	8.5	17.3	9.9	0.1	9.9	0.9	19. Other service activities			
20. กิจกรรมการจ้างงานในครัวเรือนส่วนบุคคล การผลิตสินค้าและบริการที่กันเองเพื่อใช้ในครัวเรือน	223.6	8,507.5	-	8.7	5.8	107.1	0.3	79.8	3.0	20. Activities of households as employers, undifferentiated goods and services-producing activities of households for own use			
21. กิจกรรมขององค์กรระหว่างประเทศ	2.6	37,741.0	-	-	-	-	-	-	-	21. Activities of extraterritorial organizations and bodies			
22. ไม่ทราบ	60.7	17,173.8	-	1.1	1.1	-	-	-	-	22. Unknown			

ตารางที่ 15 จำนวนลูกจ้าง จำนวนตามค่าจ้างเฉลี่ย ผลประโยชน์อื่น ๆ ที่ได้รับ อุตสาหกรรม และเพศ ที่ราชอาณาจักร

TABLE 15 EMPLOYEE BY AVERAGE WAGE, FRINGE BENEFIT, INDUSTRY AND SEX - WHOLE KINGDOM

อุตสาหกรรม Industry	จำนวนลูกจ้าง Total Employee	ได้รับเป็นเงิน In Cash				ลูกจ้างที่ได้รับผลประโยชน์อื่น ๆ Employee Receive Fringe Benefit				INDUSTRY
		โบนัส Bonus	ค่าล่วงเวลา Overtime	เงินเดือน Other Income	อาหาร Food	ได้รับเป็นสิ่งของ In Kind			อื่นๆ Others	
						เครื่องแต่งกาย Clothes	ที่อยู่อาศัย Housing			
Average	13,761.6	22.0	964.7	1,340.8	558.2	22.0	380.8	229.6	MALE	
1 เกษตรกรรม การป่าไม้ และการประมง	894.2	1.1	6.1	16.2	40.0	0.2	55.1	11.3	1. Agriculture, forestry and fishing	
2. การทำเหมืองแร่ และเหมืองหิน	51.6	-	7.3	8.3	1.3	-	2.3	0.4	2. Mining and quarrying	
3. การผลิต	2,625.1	8.0	700.6	547.7	251.9	9.4	84.8	140.2	3. Manufacturing	
4. ไฟฟ้า ก๊าซ ไอน้ำ และระบบปรับอากาศ	76.8	0.3	2.8	14.2	-	-	0.6	1.8	4. Electricity, gas, steam and air conditioning supply	
5. การจัดการน้ำ การจัดการและการบำบัดน้ำเสีย ของเสีย และสิ่งปฏิกูล	33.9	-	2.4	2.5	-	0.6	4.0	0.8	5. Water supply; sewerage, waste management and remediation activities	
6. การก่อสร้าง	1,349.3	0.2	46.6	26.2	25.6	0.2	40.9	29.8	6. Construction	
7. การขายส่ง และการขายปลีก การซ่อมยานยนต์	1,265.5	3.9	33.8	127.0	39.5	5.8	44.3	13.2	7. Wholesale and retail trade; repair of motor vehicles and motorcycles	
8. การขนส่ง และสถานที่เก็บสินค้า	451.6	0.2	48.0	85.2	11.9	0.1	18.4	5.7	8. Transportation and storage	
9. ที่พักรับและบริกรด้านอาหาร	281.0	1.0	8.5	64.8	146.4	2.6	16.4	5.9	9. Accommodation and food service activities	
10. ข้อมูลข่าวสารและการสื่อสาร	114.7	0.2	5.4	9.6	-	-	0.2	0.8	10. Information and communication	
11. กิจกรรมทางการเงินและการประกันภัย	193.7	2.6	19.3	28.3	0.5	0.1	0.8	0.8	11. Financial and insurance activities	
12. กิจกรรมอสังหาริมทรัพย์	75.1	-	3.9	2.6	1.6	-	2.7	-	12. Real estate activities	
13. กิจกรรมทางวิชาชีพ วิทยาศาสตร์ และเทคนิค	119.4	-	0.1	8.2	2.9	-	4.9	-	13. Professional, scientific and technical activities	
14. กิจกรรมการบริหารและการบริการสนับสนุน	263.6	0.1	39.4	23.3	8.6	2.4	3.9	4.5	14. Administrative and support service activities	
15. การบริหารราชการ การป้องกันประเทศ การประมงสัตว์เคี้ยวเอื้อง	1,028.6	2.2	16.5	217.5	4.7	0.7	56.6	9.7	15. Public administration and defence; compulsory social security	
16. การศึกษา	402.9	0.9	2.5	128.7	3.2	0.1	25.8	3.6	16. Education	
17. กิจกรรมด้านสุขภาพและงานสังคมสงเคราะห์	146.1	1.3	28.4	16.1	1.5	-	7.5	0.9	17. Human health and social work activities	
18. ศิลปะ ความบันเทิง และนันทนาการ	711.8	-	4.1	8.6	5.1	-	3.2	0.1	18. Arts, entertainment and recreation	
19. กิจกรรมบริการด้านอื่น ๆ	155.7	-	2.1	2.9	3.4	-	4.7	0.3	19. Other service activities	
20. กิจกรรมการจ้างงานในครัวเรือนส่วนบุคคล การผลิตสินค้าและบริการที่ขึ้นเองเพื่อใช้ในครัวเรือน	39.4	-	2.0	2.1	10.2	-	3.9	-	20. Activities of households as employers; undifferentiated goods and services-producing activities of households for own use	
21. กิจกรรมขององค์กรระหว่างประเทศ	1.3	-	-	-	-	-	-	-	21. Activities of extraterritorial organizations and bodies	
22. ไม่ทราบ	34.0	-	1.1	1.1	-	-	-	-	22. Unknown	
หญิง	8,041.9	11.9	800.9	1,240.3	712.1	23.7	301.4	254.2	FEMALE	
1 เกษตรกรรม การป่าไม้ และการประมง	587.5	0.1	5.0	7.9	16.7	0.4	23.1	7.8	1. Agriculture, forestry and fishing	
2. การทำเหมืองแร่ และเหมืองหิน	17.9	-	0.6	1.7	-	-	-	-	2. Mining and quarrying	
3. การผลิต	2,435.4	1.4	574.7	520.9	259.1	11.6	47.9	210.7	3. Manufacturing	
4. ไฟฟ้า ก๊าซ ไอน้ำ และระบบปรับอากาศ	20.2	-	1.6	2.1	-	-	-	-	4. Electricity, gas, steam and air conditioning supply	
5. การจัดการน้ำ การจัดการและการบำบัดน้ำเสีย ของเสีย และสิ่งปฏิกูล	20.9	-	1.2	1.4	0.6	-	2.4	0.9	5. Water supply; sewerage, waste management and remediation activities	
6. การก่อสร้าง	256.5	-	10.5	2.3	2.5	-	12.4	5.6	6. Construction	
7. การขายส่ง และการขายปลีก การซ่อมยานยนต์	1,063.8	2.3	42.1	144.3	37.4	4.5	24.3	3.8	7. Wholesale and retail trade; repair of motor vehicles and motorcycles	
8. การขนส่ง และสถานที่เก็บสินค้า	151.7	0.4	11.0	9.7	1.4	1.0	2.7	1.3	8. Transportation and storage	
9. ที่พักรับและบริกรด้านอาหาร	534.8	1.0	17.4	108.7	243.3	3.2	28.5	4.2	9. Accommodation and food service activities	
10. ข้อมูลข่าวสารและการสื่อสาร	96.3	-	9.1	4.0	-	-	0.0	-	10. Information and communication	
11. กิจกรรมทางการเงินและการประกันภัย	291.1	0.7	21.6	32.7	1.1	1.0	1.3	0.2	11. Financial and insurance activities	
12. กิจกรรมอสังหาริมทรัพย์	79.0	-	2.7	6.6	0.9	-	11.2	-	12. Real estate activities	
13. กิจกรรมทางวิชาชีพ วิทยาศาสตร์ และเทคนิค	132.6	1.6	1.2	5.6	0.3	-	2.9	-	13. Professional, scientific and technical activities	
14. กิจกรรมการบริหารและการบริการสนับสนุน	178.3	-	10.5	11.6	4.5	1.2	2.1	2.2	14. Administrative and support service activities	
15. การบริหารราชการ การป้องกันประเทศ การประมงสัตว์เคี้ยวเอื้อง	574.3	0.7	7.1	50.5	2.7	0.1	17.2	4.1	15. Public administration and defence; compulsory social security	
16. การศึกษา	730.9	1.3	5.3	211.7	22.1	0.3	18.5	3.5	16. Education	
17. กิจกรรมด้านสุขภาพและงานสังคมสงเคราะห์	458.4	0.9	83.0	82.5	11.6	0.1	25.2	3.7	17. Human health and social work activities	
18. ศิลปะ ความบันเทิง และนันทนาการ	66.6	0.3	1.9	18.2	4.4	-	4.4	2.6	18. Arts, entertainment and recreation	
19. กิจกรรมบริการด้านอื่น ๆ	133.4	1.2	6.4	14.4	6.5	0.1	5.3	0.6	19. Other service activities	
20. กิจกรรมการจ้างงานในครัวเรือนส่วนบุคคล การผลิตสินค้าและบริการที่ขึ้นเองเพื่อใช้ในครัวเรือน	184.2	-	6.7	3.7	96.9	0.3	75.9	3.0	20. Activities of households as employers; undifferentiated goods and services-producing activities of households for own use	
21. กิจกรรมขององค์กรระหว่างประเทศ	1.3	-	-	-	-	-	-	-	21. Activities of extraterritorial organizations and bodies	
22. ไม่ทราบ	26.7	-	-	-	-	-	-	-	22. Unknown	

ตารางที่ 15 จำนวนลูกจ้าง จำแนกตามค่าจ้างเฉลี่ย ผลประโยชน์อื่นๆ ที่ได้รับ อุตสาหกรรม เพศ และเขตการปกครอง ราชอาณาจักร (ต่อ)

TABLE 15 EMPLOYEE BY AVERAGE WAGE, FRINGE BENEFIT, INDUSTRY, SEX AND AREA, WHOLE KINGDOM (Contd.)

ไตรมาสที่ 3/2558 : Quarter 3/2015

ในเขตเทศบาล MUNICIPAL AREA

หน่วยเป็นพัน : In Thousands

อุตสาหกรรม	จำนวนลูกจ้าง Total Employee	ลูกจ้างที่ได้รับผลประโยชน์อื่นๆ				Employee Receive Fringe Benefit			INDUSTRY
		ค่าจ้างเฉลี่ย Average Wage	ได้รับเป็นเงิน In Cash	ได้รับเป็นสิ่งของ In Kind	อื่นๆ Others	อาหาร Food	เครื่องแต่งกาย Clothes	ที่อยู่อาศัย Housing	
หญิง	4,593.7	15,396.2	417.3	671.3	15.3	209.0	111.3	FEMALE	
1. เกษตรกรรม การป่าไม้ และการประมง	99.9	5,311.0	1.4	2.2	-	2.6	1.0	1. Agriculture, forestry and fishing	
2. การทำเหมืองแร่ และเหมืองหิน	12.1	37,944.3	0.1	0.4	-	-	-	2. Mining and quarrying	
3. การผลิต	1,295.5	12,586.3	261.6	248.8	6.3	22.2	92.4	3. Manufacturing	
4. ไฟฟ้า ก๊าซ ไอน้ำ และระบบปรับอากาศ	14.3	30,345.7	0.1	0.9	-	-	-	4. Electricity, gas, steam and air conditioning supply	
5. การจัดหา น้ำ การจัดการและการบำบัดน้ำเสีย ของเสีย และสิ่งปฏิกูล	10.4	12,259.5	0.7	0.2	-	1.6	0.2	5. Water supply; sewerage, waste management and remediation activities	
6. การก่อสร้าง	124.2	12,215.2	10.5	1.3	-	8.2	0.9	6. Construction	
7. การขนส่ง และการขยับเขยื้อน การซ่อมยานยนต์	700.1	13,401.3	30.1	99.8	3.2	22.3	3.8	7. Wholesale and retail trade; repair of motor vehicles and motorcycles	
8. การขนส่ง และสถานที่เก็บสินค้า	120.8	19,757.0	8.6	4.6	1.0	2.7	0.2	8. Transportation and storage	
9. ที่พักแรมและบริการด้านอาหาร	353.1	10,682.6	14.5	74.0	2.9	25.1	3.7	9. Accommodation and food service activities	
10. ข้อมูลข่าวสารและการสื่อสาร	84.1	24,481.9	7.2	3.0	0.0	0.0	0.0	10. Information and communication	
11. กิจกรรมทางการเงินและการประกันภัย	215.7	22,722.6	2.8	18.0	0.1	0.6	0.2	11. Financial and insurance activities	
12. กิจกรรมอสังหาริมทรัพย์	65.7	14,161.2	2.7	6.3	-	7.7	-	12. Real estate activities	
13. กิจกรรมทางวิชาชีพ วิทยาศาสตร์ และเทคนิค	102.2	25,160.3	0.9	1.3	-	0.2	-	13. Professional, scientific and technical activities	
14. กิจกรรมการบริการและการสนับสนุน	143.1	12,273.5	9.5	7.0	1.2	1.6	0.9	14. Administrative and support service activities	
15. การบริหารราชการ การป้องกันประเทศ การประกันสังคม	305.2	19,660.2	3.0	25.2	0.1	8.4	0.9	15. Public administration and defence; compulsory social security	
16. การศึกษา	389.5	23,683.3	3.2	107.8	0.3	9.5	0.9	16. Education	
17. กิจกรรมด้านสุขภาพและงานสังคมสงเคราะห์	267.6	19,514.1	50.5	44.5	0.1	19.5	1.4	17. Human health and social work activities	
18. ศิลปะ ความบันเทิง และนันทนาการ	40.3	12,278.9	0.5	11.1	-	0.5	1.9	18. Arts, entertainment and recreation	
19. กิจกรรมบริการด้านอื่น ๆ	83.8	11,453.1	2.9	11.6	-	5.3	-	19. Other service activities	
20. กิจกรรมการจ้างงานในครัวเรือนส่วนบุคคล การผลิตสินค้าและบริการที่ขึ้นเองเพื่อใช้ในครัวเรือน	139.5	8,417.8	6.7	3.5	0.3	71.1	3.0	20. Activities of households as employers; undifferentiated goods and services-producing activities of households for own use	
21. กิจกรรมขององค์กรระหว่างประเทศ	1.3	50,000.0	-	-	-	-	-	21. Activities of extraterritorial organizations and bodies	
22. ไม่ทราบ	25.3	17,772.6	-	-	-	-	-	22. Unknown	

ตารางที่ 15 จำนวนลูกจ้าง จำนวนตามค่าจ้างเฉลี่ย ผลประโยชน์อื่น ๆ ที่ได้รับ อุตสาหกรรม และเขตการปกครอง ทั่วราชอาณาจักร (ต่อ)

TABLE 15 EMPLOYEE BY AVERAGE WAGE, FRINGE BENEFIT, INDUSTRY, AND AREA, WHOLE KINGDOM (Contd.)

หน่วยเป็นพัน : in Thousands

อุตสาหกรรม	จำนวนลูกจ้าง Total Employee	ค่าจ้างเฉลี่ย Average Wage	นอกเขตเทศบาล NON-MUNICIPAL AREA										INDUSTRY
			ได้รับเป็นเงิน In Cash					Employee Receive Fringe Benefit					
			โบนัส Bonus	ค่าล่วงเวลา Overtime	เงินอื่นๆ Other Income	อาหาร Food	เครื่องแต่งกาย Clothes	ที่อยู่อาศัย Housing	อื่นๆ Others				
อุตสาหกรรม	7,949.3	10,753.1	15.3	826.0	1,147.7	536.9	14.9	242.3	269.7	TOTAL			
ชาย	4,501.1	10,756.4	7.0	442.4	578.7	245.8	6.5	149.9	126.9	MALE			
1. เกษตรกรรม การป่าไม้ และการประมง	726.3	6,176.1	1.0	5.5	12.9	24.9	-	46.7	7.9	1. Agriculture, forestry and fishing			
2. การทำเหมืองแร่ และเหมืองหิน	30.4	11,611.7	-	4.7	4.4	-	-	1.2	-	2. Mining and quarrying			
3. การผลิต	1,176.3	11,350.4	3.4	348.7	242.8	123.8	4.2	34.4	80.1	3. Manufacturing			
4. ไฟฟ้า ก๊าซ ไอน้ำและระบบปรับอากาศ	35.2	26,312.2	0.3	1.1	5.1	-	-	-	0.5	4. Electricity, gas, steam and air conditioning supply			
5. การจัดหา การจัดการและการบำบัดน้ำเสีย ของเสีย และสิ่งไม่ถูก	19.3	10,896.7	-	1.0	1.9	-	-	1.3	0.7	5. Water supply; sewerage, waste management and remediation activities			
6. การก่อสร้าง	781.2	8,218.1	0.2	13.2	12.4	12.8	-	8.3	21.1	6. Construction			
7. การขนส่ง และการขุดลอก การซ่อมยานยนต์	460.3	9,386.7	0.5	12.1	43.6	22.7	1.4	8.0	1.9	7. Wholesale and retail trade; repair of motor vehicles and motorcycles			
8. การขนส่ง และสถานที่เก็บสินค้า	137.4	13,487.7	-	17.2	31.8	2.0	-	2.7	2.6	8. Transportation and storage			
9. ที่พักแรมและบริการด้านอาหาร	83.4	10,976.8	-	3.1	22.8	42.5	-	2.3	0.4	9. Accommodation and food service activities			
10. ข้อมูลข่าวสารและการสื่อสาร	19.1	20,364.5	-	1.1	2.4	-	-	-	0.8	10. Information and communication			
11. กิจกรรมทางการเงินและการประกันภัย	44.4	19,385.5	0.8	0.4	12.1	-	-	-	-	11. Financial and insurance activities			
12. กิจกรรมอสังหาริมทรัพย์	8.9	19,840.4	-	2.2	1.8	-	-	-	-	12. Real estate activities			
13. กิจกรรมทางวิชาชีพ วิทยาศาสตร์ และเทคนิค	33.5	16,636.3	-	-	2.5	2.9	-	3.8	-	13. Professional, scientific and technical activities			
14. กิจกรรมการบริหารและการบริหารสนับสนุน	75.5	10,477.1	-	11.1	7.0	1.5	0.2	0.4	0.5	14. Administrative and support service activities			
15. การบริหารราชการ การป้องกันประเทศ การประกันสังคม	517.5	13,128.7	0.9	5.8	104.2	3.4	0.7	23.8	7.9	15. Public administration and defence; compulsory social security			
16. การศึกษา	170.0	24,476.2	-	0.9	58.5	2.8	-	10.0	2.5	16. Education			
17. กิจกรรมด้านสุขภาพและงานสังคมสงเคราะห์	57.7	14,900.9	-	12.3	8.2	0.5	-	3.5	0.1	17. Human health and social work activities			
18. ศิลปะ ความบันเทิง และนันทนาการ	36.6	10,073.7	-	0.8	2.0	2.7	-	1.5	-	18. Arts, entertainment and recreation			
19. กิจกรรมบริการด้านอื่น ๆ	70.7	7,134.7	-	0.3	0.7	0.7	-	-	-	19. Other service activities			
20. กิจกรรมการจ้างงานในครัวเรือนส่วนบุคคล การผลิตสินค้าและบริการที่ขึ้นเองเพื่อใช้ในครัวเรือน	12.3	5,639.3	-	-	0.6	2.7	-	1.9	-	20. Activities of households as employers; undifferentiated goods and services-producing activities of households for own use			
21. กิจกรรมขององค์กรระหว่างประเทศ	0.2	10,000.0	-	-	-	-	-	-	-	21. Activities of extraterritorial organizations and bodies			
22. ไม่ทราบ	5.1	9,562.1	-	1.1	1.1	-	-	-	-	22. Unknown			

ตารางที่ 16 จำนวนลูกจ้างเอกชน จำแนกตามค่าจ้างเฉลี่ย ผลประโยชน์อื่นที่ได้รับ อุตสาหกรรม ทวีราชอาณาจักร
TABLE 16 PRIVATE EMPLOYEE BY AVERAGE WAGE, FRINGE BENEFIT, INDUSTRY, WHOLE KINGDOM

ไตรมาสที่ 3/2558 : Quarter 3/2015

หน่วยเป็นพัน : In Thousands

อุตสาหกรรม	จำนวน ลูกจ้างเอกชน Private Employee	ค่าจ้างเฉลี่ย Average Wage	ลูกจ้างเอกชนที่ได้รับผลประโยชน์อื่น ๆ Private Employee Receive Fringe Benefit					ค่าจ้างเฉลี่ย Average Wage	INDUSTRY
			ได้รับเป็นเงิน In Cash	ได้รับเป็นสิ่งของ In Kind	โบนัส Bonus	ค่าล่วงเวลา Overtime	เงินอื่น ๆ Other Income		
ยอดรวม	14,231.9	12,088.0	1,607.9	1,845.1	1,236.6	42.4	504.3	455.8	TOTAL
1. เกษตรกรรม การปศุสัตว์ และการประมง	1,465.6	5,756.6	11.1	23.8	56.7	0.6	76.3	19.1	1. Agriculture, forestry and fishing
2. การทำเหมืองแร่ และเหมืองหิน	69.5	21,195.8	7.9	10.0	1.3	-	2.3	0.4	2. Mining and quarrying
3. การผลิต	5,036.5	12,215.5	1,273.9	1,068.2	511.0	21.0	132.7	350.9	3. Manufacturing
4. ไฟฟ้า ก๊าซ ไอน้ำ และระบบปรับอากาศ	7.2	16,941.4	1.6	1.0	-	-	0.4	-	4. Electricity, gas, steam and air conditioning supply
5. การจัดหา น้ำ การจัดการ และการบำบัดน้ำเสีย ของเสีย และสิ่งมีพิษ	16.3	8,773.6	1.3	1.0	-	-	0.4	-	5. Water supply; sewerage, waste management and remediation activities
6. การก่อสร้าง	1,590.5	9,830.3	46.7	28.4	28.1	0.2	43.4	35.4	6. Construction
7. การขนส่ง และการขายปลีก การขายยานยนต์	2,327.7	11,852.9	75.9	271.2	76.9	10.2	68.6	16.9	7. Wholesale and retail trade; repair of motor vehicles and motorcycles
8. การขนส่ง และสถานที่เก็บสินค้า	494.9	16,477.0	48.2	77.2	11.7	0.3	16.1	6.9	8. Transportation and storage
9. ที่พักแรมและบริการด้านอาหาร	811.6	10,678.3	25.9	173.4	389.5	5.8	44.9	10.1	9. Accommodation and food service activities
10. ข้อมูลข่าวสารและการสื่อสาร	175.7	23,247.4	14.4	12.5	-	0.0	-	0.8	10. Information and communication
11. กิจกรรมทางการเงินและการประกันภัย	392.4	22,819.8	6.1	53.6	1.6	0.2	1.6	1.1	11. Financial and insurance activities
12. กิจกรรมอสังหาริมทรัพย์	151.7	15,869.2	6.6	9.2	2.4	-	13.8	-	12. Real estate activities
13. กิจกรรมทางวิชาชีพ วิทยาศาสตร์ และเทคนิค	199.7	29,014.3	1.0	9.5	2.7	-	0.5	-	13. Professional, scientific and technical activities
14. กิจกรรมการบริหารและการบริการสนับสนุน	438.8	12,450.7	49.9	33.6	13.1	3.6	6.0	6.8	14. Administrative and support service activities
15. การบริหารราชการ การป้องกันประเทศ การประกันสังคม	-	-	-	-	-	-	-	-	15. Public administration and defence; compulsory social security
16. การศึกษา	231.8	16,698.7	0.4	14.5	9.6	-	1.8	0.8	16. Education
17. กิจกรรมด้านสุขภาพและงานสังคมสงเคราะห์	136.7	19,824.1	12.8	7.9	5.4	0.1	2.4	0.1	17. Human health and social work activities
18. ศิลปะ ความบันเทิง และนันทนาการ	114.5	11,400.6	5.9	26.1	9.4	-	3.3	2.7	18. Arts, entertainment and recreation
19. กิจกรรมบริการด้านอื่น ๆ	285.3	9,360.9	8.5	17.3	9.9	0.1	9.9	0.9	19. Other service activities
20. กิจกรรมการทำงานในครัวเรือนส่วนบุคคล การผลิตสินค้าและบริการที่ตนเองทำขึ้นเพื่อใช้ในครัวเรือน	223.6	8,507.5	8.7	5.8	107.1	0.3	79.8	3.0	20. Activities of households as employers; undifferentiated goods and services-producing activities of households for own use
21. กิจกรรมขององค์การระหว่างประเทศ	2.6	37,741.0	-	-	-	-	-	-	21. Activities of extraterritorial organizations and bodies
22. ไม่ทราบ	59.4	17,377.0	1.1	1.1	-	-	-	-	22. Unknown

ตารางที่ 16 จำนวนลูกจ้างเอกชน จำแนกตามค่าจ้างเฉลี่ย ผลประโยชน์ที่ได้รับ อุตสาหกรรม เพศ และเขตการปกครอง ราชอาณาจักร (ต่อ)

TABLE 16 PRIVATE EMPLOYEE BY AVERAGE WAGE, FRINGE BENEFIT, INDUSTRY, SEX AND AREA, WHOLE KINGDOM (Contd.)

หน่วยเป็นพัน : in Thousands

อุตสาหกรรม	จำนวนลูกจ้าง เอกชน Total Private Employee	ค่าจ้างเฉลี่ย		ลูกจ้างเอกชนที่ได้รับผลประโยชน์อื่นๆ Private Employee Receive Fringe Benefit							INDUSTRY
		Average Wage	ค่าจ้างเฉลี่ย Average	โบนัส Bonus	ค่าล่วงเวลา Overtime	เงินอื่นๆ Other Income	อาหาร Food	เครื่องแต่งกาย Clothes	ที่อยู่อาศัย Housing	อื่นๆ Others	
ยอดรวม	7,908.4	14,431.8	841.6	1,052.3	29.1	721.3	333.3	205.5	TOTAL		
ชาย	4,219.2	15,066.0	480.1	550.5	14.8	309.1	161.1	97.6	MALE		
1 เกษตรกรรม การป่าไม้ และการประมง	166.7	6,747.2	0.6	3.2	0.2	15.1	8.3	3.3	1. Agriculture, forestry and fishing		
2. การทำเหมืองแร่ และเหมืองหิน	21.2	28,491.9	-	2.6	-	1.3	1.1	0.4	2. Mining and quarrying		
3. การผลิต	1,437.4	14,887.2	4.6	351.0	304.4	128.1	50.4	60.1	3. Manufacturing		
4. ไฟฟ้า ก๊าซ ไอน้ำและระบบปรับอากาศ	3.0	21,021.5	-	0.8	0.6	-	0.4	-	4. Electricity, gas, steam and air conditioning supply		
5. การจัดหา การจัดการและการบำบัดน้ำเสีย ของเสีย และสิ่งปฏิกูล	2.4	8,910.1	-	0.4	0.1	-	0.4	-	5. Water supply; sewerage, waste management and remediation activities		
6. การก่อสร้าง	559.2	12,196.7	-	26.1	13.8	12.8	23.8	8.7	6. Construction		
7. การขนส่ง และการขายปลีก การซ่อมยานยนต์	804.9	13,071.6	3.4	21.7	83.4	16.9	36.3	11.3	7. Wholesale and retail trade; repair of motor vehicles and motorcycles		
8. การขนส่ง และสถานที่เกี่ยวข้อง	250.6	17,606.9	0.2	25.0	41.4	8.3	10.7	3.1	8. Transportation and storage		
9. ที่พักแรมและบริการด้านอาหาร	197.4	12,799.4	1.0	5.5	42.0	103.8	2.6	5.5	9. Accommodation and food service activities		
10. ข้อมูลข่าวสารและการสื่อสาร	82.3	25,099.4	0.2	4.3	6.7	-	-	-	10. Information and communication		
11. กิจกรรมทางการเงินและการประกันภัย	120.7	28,261.8	1.4	2.6	14.6	0.5	0.6	0.8	11. Financial and insurance activities		
12. กิจกรรมอสังหาริมทรัพย์	65.2	17,930.8	-	1.7	0.8	1.6	2.7	-	12. Real estate activities		
13. กิจกรรมทางวิชาชีพ วิทยาศาสตร์ และเทคนิค	73.8	36,974.3	-	-	5.2	-	0.1	-	13. Professional, scientific and technical activities		
14. กิจกรรมการบริหารและการบริการสนับสนุน	187.4	14,069.6	0.1	28.3	15.7	7.1	3.5	4.1	14. Administrative and support service activities		
15. การบริหารราชการ การป้องกันประเทศ การประกันสังคม	-	-	-	-	-	-	-	-	15. Public administration and defence; compulsory social security		
16. การศึกษา	46.0	21,078.0	-	-	3.6	0.2	0.5	-	16. Education		
17. กิจกรรมด้านสุขภาพและงานสังคมสงเคราะห์	28.7	32,965.8	1.3	2.7	1.1	0.8	-	-	17. Human health and social work activities		
18. ศิลปะ ความบันเทิง และนันทนาการ	30.6	13,160.1	-	3.3	6.3	2.3	1.6	0.1	18. Arts, entertainment and recreation		
19. กิจกรรมบริการด้านอื่น ๆ	84.7	9,807.1	-	1.8	2.2	2.8	4.7	0.3	19. Other service activities		
20. กิจกรรมการทำงานในครัวเรือนส่วนบุคคล การผลิตสินค้าและบริการที่ขึ้นเองเพื่อใช้ในครัวเรือน	27.1	13,115.5	-	2.0	1.5	7.5	2.0	-	20. Activities of households as employers; undifferentiated goods and services-producing activities of households for own use		
21. กิจกรรมขององค์กรระหว่างประเทศ	1.1	27,771.6	-	-	-	-	-	-	21. Activities of extraterritorial organizations and bodies		
22. ไม่ทราบ	28.9	18,319.5	-	-	-	-	-	-	22. Unknown		

ตารางที่ 16 จำนวนลูกจ้างเอกชน จำแนกตามค่าจ้างเฉลี่ย ผลประโยชน์อื่นที่ได้รับ อุตสาหกรรม เพศ และเขตการปกครอง ราชอาณาจักร (ต่อ)
TABLE 16 PRIVATE EMPLOYEE BY AVERAGE WAGE, FRINGE BENEFIT, INDUSTRY, SEX AND AREA, WHOLE KINGDOM (Contd.)

อุตสาหกรรม	จำนวนลูกจ้าง เอกชน Total Private Employee	ในเขตเทศบาล MUNICIPAL AREA										INDUSTRY
		ได้รับเป็นเงิน In Cash		ได้รับเป็นสิ่งของ In Kind		Private Employee Receive Fringe Benefit						
		โบนัส Bonus	ค่าล่วงเวลา Overtime	เงินอื่นๆ Other Income	อาหาร Food	เครื่องแต่งกาย Clothes	ที่อยู่อาศัย Housing	อื่นๆ Others				
หญิง	3,689.2	ค่าจ้างเฉลี่ย Average Wage	13,706.5	361.4	501.8	412.2	14.4	172.2	107.9	FEMALE		
1 เกษตรกรรม การป่าไม้ และการประมง	99.0	5,175.3	-	1.4	2.2	3.1	-	2.6	1.0	1. Agriculture, forestry and fishing		
2. การทำเหมืองแร่ และเหมืองหิน	12.1	37,944.3	-	0.1	0.4	-	-	-	-	2. Mining and quarrying		
3. การผลิต	1,285.4	12,401.2	0.9	261.6	248.8	126.7	6.3	22.2	92.4	3. Manufacturing		
4. ไฟฟ้า ก๊าซ ไอน้ำ และระบบปรับอากาศ	0.8	9,949.6	-	-	-	-	-	-	-	4. Electricity, gas, steam and air conditioning supply		
5. การจัดหา การจัดการ และการบำบัดน้ำเสีย ของเสีย และสิ่งมีพิษ	3.1	8,966.5	-	-	-	-	-	-	-	5. Water supply; sewerage, waste management and remediation activities		
6. การก่อสร้าง	118.4	12,236.7	-	7.4	1.2	0.7	-	7.2	0.9	6. Construction		
7. การขายส่ง และกรขายปลีก การซ่อมยานยนต์	698.8	13,387.5	1.1	30.1	99.8	17.5	3.2	22.3	3.8	7. Wholesale and retail trade; repair of motor vehicles and motorcycles		
8. การขนส่ง และสถานที่เก็บสินค้า	99.3	19,446.6	-	7.3	3.3	1.4	0.3	2.7	0.2	8. Transportation and storage		
9. ที่พักแรมและบริการด้านอาหาร	351.8	10,682.2	0.5	14.5	73.9	158.2	2.9	25.1	3.7	9. Accommodation and food service activities		
10. ข้อมูลข่าวสารและการสื่อสาร	69.4	22,900.1	-	7.2	2.4	-	0.0	-	-	10. Information and communication		
11. กิจกรรมทางการเงินและการประกันภัย	184.8	21,997.7	0.1	2.7	16.5	1.1	0.1	0.3	0.2	11. Financial and insurance activities		
12. กิจกรรมอสังหาริมทรัพย์	64.4	14,247.1	-	2.7	6.3	0.6	-	7.7	-	12. Real estate activities		
13. กิจกรรมทางวิชาชีพ วิทยาศาสตร์ และเทคนิค	93.5	26,207.3	-	0.7	1.2	0.1	-	-	-	13. Professional, scientific and technical activities		
14. กิจกรรมการบริหารและการบริการสนับสนุน	141.5	12,260.2	-	9.5	6.7	3.9	1.2	1.6	0.9	14. Administrative and support service activities		
15. การบริหารราชการ การป้องกันประเทศ การประกันสังคม	-	-	-	-	-	-	-	-	-	15. Public administration and defence; compulsory social security		
16. การศึกษา	104.1	17,770.2	-	-	6.7	5.6	-	1.3	-	16. Education		
17. กิจกรรมด้านสุขภาพและงานสังคมสงเคราะห์	77.9	18,401.9	-	6.2	6.5	2.2	0.1	2.4	-	17. Human health and social work activities		
18. ศิลปะ ความบันเทิง และนันทนาการ	35.7	12,461.3	-	0.5	10.9	3.2	-	0.5	1.9	18. Arts, entertainment and recreation		
19. กิจกรรมบริการด้านอื่น ๆ	83.2	11,422.4	-	2.9	11.6	3.8	-	5.3	-	19. Other service activities		
20. กิจกรรมการจ้างงานในครัวเรือนส่วนบุคคล การผลิตสินค้าและบริการที่ตนเองทำขึ้นในครัวเรือน	139.5	8,417.8	-	6.7	3.5	84.2	0.3	71.1	3.0	20. Activities of households as employers; undifferentiated goods and services-producing activities of households for own use		
21. กิจกรรมขององค์กรระหว่างประเทศ	1.3	50,000.0	-	-	-	-	-	-	-	21. Activities of extraterritorial organizations and bodies		
22. ไม่ทราบ	25.3	17,772.6	-	-	-	-	-	-	-	22. Unknown		

ตารางที่ 16 จำนวนลูกจ้างเอกชน จำแนกตามค่าจ้างเฉลี่ย ผลประโยชน์ที่ได้รับ อุตสาหกรรม เพศ และเขตการปกครอง ทั้งราชอาณาจักร (ต่อ)
TABLE 16 PRIVATE EMPLOYEE BY AVERAGE WAGE, FRINGE BENEFIT, INDUSTRY, SEX AND AREA, WHOLE KINGDOM (Contd.)

หน่วยเป็นพัน : in Thousands

นอกเขตเทศบาล NON-MUNICIPAL AREA

อุตสาหกรรม	จำนวนลูกจ้าง เอกชน Total Private Employee	ค่าจ้างเฉลี่ย				ได้รับเป็นเงิน In Cash				ได้รับเป็นสิ่งของ In Kind				INDUSTRY						
		Average		Wage		โบนัส		ค่าล่วงเวลา		เงินอื่นๆ		อาหาร			เครื่องแต่งกาย		ที่อยู่อาศัย		อื่นๆ	
		Wage	Bonus	Overtime	Other Income	Food	Clothes	Housing	Others											
ยอดรวม	6,323.5	9,156.7	11.2	766.3	792.8	515.3	13.2	171.1	250.3	TOTAL										
ชาย	3,658.0	9,480.4	5.0	418.9	394.1	240.8	5.8	105.8	115.5	MALE										
1 เกษตรกรรม การป่าไม้ และการประมง	717.8	6,115.6	1.0	5.5	12.7	24.9	-	45.5	7.9	1. Agriculture, forestry and fishing										
2. การทำเหมืองแร่ และเหมืองหิน	30.4	11,611.7	-	4.7	4.4	-	-	1.2	-	2. Mining and quarrying										
3. การผลิต	1,174.1	11,349.3	3.4	348.2	242.8	123.8	4.2	34.4	80.1	3. Manufacturing										
4. ไฟฟ้า ก๊าซ ไอน้ำ และระบบปรับอากาศ	3.0	15,336.4	-	0.8	0.4	-	-	-	-	4. Electricity, gas, steam and air conditioning supply										
5. การจัดการน้ำ การจัดการและการบำบัดน้ำเสีย ของเสีย และสิ่งปฏิกูล	6.7	8,500.3	-	0.3	0.7	-	-	-	-	5. Water supply; sewerage, waste management and remediation activities										
6. การก่อสร้าง	780.9	8,218.7	0.2	13.2	12.4	12.8	-	8.3	21.1	6. Construction										
7. การขนส่ง และภาคขนส่ง การซ่อมยานยนต์	460.3	9,386.7	0.5	12.1	43.6	22.7	1.4	8.0	1.9	7. Wholesale and retail trade; repair of motor vehicles and motorcycles										
8. การขนส่ง และสถานที่เก็บสินค้า	119.1	12,746.5	-	13.6	28.1	2.0	-	2.7	2.6	8. Transportation and storage										
9. ที่พักแรมและบริการด้านอาหาร	83.4	10,976.8	-	3.1	22.8	42.5	-	2.3	0.4	9. Accommodation and food service activities										
10. ข้อมูลข่าวสารและการสื่อสาร	14.1	18,409.3	-	1.1	2.4	-	-	-	0.8	10. Information and communication										
11. กิจกรรมทางการเงินและการประกันภัย	31.6	18,585.4	-	0.4	10.7	-	-	-	-	11. Financial and insurance activities										
12. กิจกรรมอสังหาริมทรัพย์	8.9	19,840.4	-	2.2	1.8	-	-	-	-	12. Real estate activities										
13. กิจกรรมทางวิชาชีพ วิทยาศาสตร์ และเทคนิค	15.7	20,495.1	-	-	-	2.7	-	-	-	13. Professional, scientific and technical activities										
14. กิจกรรมการบริหารและการบริการสนับสนุน	75.1	10,348.8	-	11.1	6.5	1.5	0.2	0.4	0.5	14. Administrative and support service activities										
15. การบริหารราชการ การป้องกันประเทศ การประกันสังคม	-	-	-	-	-	-	-	-	-	15. Public administration and defence; compulsory social security										
16. การศึกษา	23.2	14,334.4	-	-	0.7	1.9	-	-	0.3	16. Education										
17. กิจกรรมด้านสุขภาพและงานสังคมสงเคราะห์	2.5	12,656.4	-	0.6	-	-	-	-	-	17. Human health and social work activities										
18. ศิลปะ ความบันเทิง และนันทนาการ	26.4	9,373.5	-	0.8	1.8	2.7	-	1.0	-	18. Arts, entertainment and recreation										
19. กิจกรรมบริการด้านอื่น ๆ	68.7	7,187.1	-	0.3	0.7	0.7	-	-	-	19. Other service activities										
20. กิจกรรมการจ้างงานในครัวเรือนส่วนบุคคล การผลิตสินค้าและบริการที่ขึ้นเองเพื่อใช้บริโภคหรือ เพื่อการขาย	12.3	5,639.3	-	-	0.6	2.7	-	1.9	-	20. Activities of households as employers; undifferentiated goods and services-producing activities of households for own use										
21. กิจกรรมขององค์กรระหว่างประเทศ	0.2	10,000.0	-	-	-	-	-	-	-	21. Activities of extraterritorial organizations and bodies										
22. ไม่ทราบ	3.8	10,103.5	-	1.1	1.1	-	-	-	-	22. Unknown										

ไตรมาสที่ 3/2558 : Quarter 3/2015

ตารางที่ 16 จำนวนลูกจ้างเอกชน จำนวนตามค่าจ้างเฉลี่ย ผลประโยชน์ที่ได้รับ อุตสาหกรรม เพศ และเขตการปกครอง ทั้งราชอาณาจักร (ต่อ)
TABLE 16 PRIVATE EMPLOYEE BY AVERAGE WAGE, FRINGE BENEFIT, INDUSTRY, SEX AND AREA, WHOLE KINGDOM (Contd.)

อุตสาหกรรม	จำนวนลูกจ้าง เอกชน Total Private Employee	เมืองเขตเทศบาล NON-MUNICIPAL AREA											INDUSTRY	
		ค่าจ้างเฉลี่ย		ได้รับเป็นเงิน In Cash			ได้รับเป็นสิ่งของ In Kind			ได้รับเป็นค่าเช่า				อื่นๆ Others
		Average Wage	Bonus	โบนัส	ค่าล่วงเวลา Overtime	เงินอื่นๆ Other Income	อาหาร Food	เครื่องแต่งกาย Clothes	ที่อยู่อาศัย Housing	ค่าเช่า Rent	ค่าเช่า Rent	ค่าเช่า Rent		
หญิง	2,665.5	8,712.6	6.1	347.4	398.8	274.5	7.4	65.3	134.8	FEMALE				
1.เกษตรกรรม การป่าไม้ และกประมง	482.2	4,992.2	0.1	3.7	5.7	13.6	0.4	20.0	6.8	1. Agriculture, forestry and fishing				
2.การเหมืองแร่ และเหมืองหิน	5.8	9,645.3	-	0.4	1.4	-	-	-	-	2. Mining and quarrying				
3. การผลิต	1,139.7	9,528.7	0.5	313.1	272.1	132.3	5.3	25.8	118.3	3. Manufacturing				
4. ไฟฟ้า ก๊าซ ไอน้ำและระบบปรับอากาศ	0.4	12,000.0	-	-	-	-	-	-	-	4. Electricity, gas, steam and air conditioning supply				
5. การจัดหา น้ำ การจัดการและการบำบัดน้ำเสีย ของเสีย และสิ่งปฏิกูล	4.1	8,993.6	-	0.6	0.3	-	-	-	-	5. Water supply; sewerage, waste management and remediation activities				
6. การก่อสร้าง	132.0	7,179.0	-	-	1.0	1.9	-	4.2	4.7	6. Construction				
7. การขนส่ง และการขายปลีก การซ่อมยานยนต์	363.7	9,328.6	1.2	12.0	44.5	19.9	1.3	2.0	-	7. Wholesale and retail trade; repair of motor vehicles and motorcycles				
8. การขนส่ง และสถานที่เก็บสินค้า	25.9	11,320.4	0.4	2.4	4.3	-	-	-	1.1	8. Transportation and storage				
9. ที่พักแรมและบริการด้านอาหาร	179.0	8,191.7	0.5	3.0	34.7	84.9	0.3	3.4	0.5	9. Accommodation and food service activities				
10. ซ่อมบำรุงยานและการสื่อสาร	10.0	17,239.0	-	1.9	1.0	-	-	-	-	10. Information and communication				
11.กิจกรรมทางการเงินและการประกันภัย	55.3	16,114.9	-	0.3	11.9	-	-	0.7	-	11. Financial and insurance activities				
12. กิจกรรมอสังหาริมทรัพย์	13.2	10,942.1	-	-	0.3	0.3	-	3.5	-	12. Real estate activities				
13. กิจกรรมทางวิชาชีพ วิทยาศาสตร์ และเทคนิค	16.6	17,514.1	1.6	0.3	3.2	-	-	0.4	-	13. Professional, scientific and technical activities				
14. กิจกรรมการบริหารและการบริการสนับสนุน	34.9	9,050.0	-	1.0	4.7	0.7	-	0.5	1.4	14. Administrative and support service activities				
15. การบริหารราชการ การป้องกันประเทศ การประกันสังคม	-	-	-	-	-	-	-	-	-	15. Public administration and defence; compulsory social security				
16. การศึกษา	58.4	12,277.2	-	0.4	3.5	1.9	-	-	0.6	16. Education				
17. กิจกรรมด้านสุขภาพและงานสังคมสงเคราะห์	27.6	10,822.3	0.3	3.4	0.3	2.4	-	-	0.1	17. Human health and social work activities				
18. ศิลปะ ความบันเทิง และนันทนาการ	21.7	9,639.2	0.3	1.4	7.1	1.2	-	0.1	0.7	18. Arts, entertainment and recreation				
19. กิจกรรมบริการด้านอื่น ๆ	48.8	8,130.9	1.2	3.5	2.8	2.7	0.1	-	0.6	19. Other service activities				
20. กิจกรรมการจ้างงานในครัวเรือนส่วนบุคคล การผลิตสินค้าและบริการที่ขึ้นเองเพื่อใช้ในครัวเรือน	44.8	6,779.7	-	-	0.2	12.7	-	4.7	-	20. Activities of households as employers; undifferentiated goods and services-producing activities of households for own use				
21. กิจกรรมขององค์กรระหว่างประเทศ	-	-	-	-	-	-	-	-	-	21. Activities of extraterritorial organizations and bodies				
22. ไม่ทราบ	1.4	10,414.0	-	-	-	-	-	-	-	22. Unknown				

ไตรมาสที่ 3/2558 : Quarter 3/2015

หน่วยเป็นพัน : in Thousands

ตารางที่ 17 จำนวนลูกจ้างรัฐบาล จำนวนตามค่าจ้างเฉลี่ย ผลประโยชน์ที่ได้รับ อุตสาหกรรม ทวีราชอาณาจักร
TABLE 17 GOVERNMENT EMPLOYEE BY AVERAGE WAGE, FRINGE BENEFIT, INDUSTRY, WHOLE KINGDOM

ไตรมาสที่ 3/2558 : Quarter 3/2015

หน่วยเป็นพัน : In Thousands

อุตสาหกรรม	จำนวน ลูกจ้างรัฐบาล Total Government Employee	ค่าจ้างเฉลี่ย Average Wage	ลูกจ้างรัฐบาลที่ได้รับผลประโยชน์อื่น ๆ Government Employee Receive Fringe Benefit					เงินอื่น ๆ Other Income	อาหาร Food	เครื่องแต่งกาย Clothes	ที่อยู่อาศัย Housing	อื่นๆ Others	INDUSTRY
			ได้รับเป็นเงิน In Cash	ค่าล่วงเวลา Overtime	โบนัส Bonus	ได้รับเป็นสิ่งของ In Kind	ที่อยู่อาศัย Housing						
ยอรวม	3,485.1	19,769.7	157.7	7.8	736.0	33.8	3.4	177.8	28.0	TOTAL			
1. เกษตรกรรม ปลูกไม้ และ การประมง	16.1	10,731.4	-	-	0.3	-	-	1.8	-	1. Agriculture, forestry and fishing			
2. การทำเหมืองแร่ และ เหมืองหิน	-	-	-	-	-	-	-	-	-	2. Mining and quarrying			
3. การผลิต	24.0	31,584.7	1.4	-	0.5	0.1	-	-	-	3. Manufacturing			
4. ไฟฟ้า ก๊าซ ไอน้ำ และระบบปรับอากาศ	89.7	31,211.3	2.8	0.3	15.3	-	-	0.2	1.8	4. Electricity, gas, steam and air conditioning supply			
5. การจัดหา น้ำ การจัดการและบำบัดน้ำเสีย ของเสีย และ สิ่งปฏิกูล	38.5	14,400.4	2.3	-	2.8	0.6	0.6	6.0	1.6	5. Water supply, sewerage, waste management and remediation activities			
6. การก่อสร้าง	15.3	10,997.9	10.5	-	0.1	-	-	9.9	-	6. Construction			
7. การขนส่ง และการขายปลีก การซ่อมยานยนต์	1.7	17,352.3	-	-	-	-	-	0.1	-	7. Wholesale and retail trade; repair of motor vehicles and motorcycles			
8. การขนส่ง และ สถานที่เก็บสินค้า	108.4	22,761.2	10.8	-	17.7	1.5	0.7	5.0	-	8. Transportation and storage			
9. ที่พักแรมและบริการด้านอาหาร	4.3	7,822.9	-	-	0.1	0.2	-	-	-	9. Accommodation and food service activities			
10. ข้อมูลข่าวสารและการสื่อสาร	35.3	31,249.7	0.0	-	1.1	-	-	0.2	-	10. Information and communication			
11. กิจกรรมทางการเงินและการประกันภัย	92.5	24,690.1	1.8	-	7.4	-	0.9	0.5	-	11. Financial and insurance activities			
12. กิจกรรมอสังหาริมทรัพย์	2.3	10,377.7	-	-	-	-	-	-	-	12. Real estate activities			
13. กิจกรรมทางวิชาชีพ วิทยาศาสตร์ และ เทคโนโลยี	52.2	14,419.0	0.3	-	4.3	0.5	-	7.3	-	13. Professional, scientific and technical activities			
14. กิจกรรมการบริหารและการบริการสนับสนุน	3.1	18,324.1	-	-	1.3	-	-	-	-	14. Administrative and support service activities			
15. การบริหารราชการ การป้องกันประเทศ การประกันสังคม	1,602.9	16,535.3	23.6	2.9	268.0	7.4	0.8	73.8	13.8	15. Public administration and defence; compulsory social security			
16. การศึกษา	902.0	24,933.0	7.4	2.1	325.9	15.8	0.3	42.4	6.3	16. Education			
17. กิจกรรมด้านสุขภาพและงานสังคมสงเคราะห์	467.9	17,754.1	98.6	0.6	90.6	7.8	-	30.3	4.5	17. Human health and social work activities			
18. ศิลปะ ความบันเทิง และนันทนาการ	24.0	14,146.9	-	-	0.7	-	-	0.5	-	18. Arts, entertainment and recreation			
19. กิจกรรมบริการด้านอื่น ๆ	3.8	12,129.5	-	-	-	-	-	-	-	19. Other service activities			
20. กิจกรรมการจ้างงานในครัวเรือนส่วนบุคคล การผลิตสินค้าและบริการที่สร้างขึ้นเองเพื่อใช้ในครัวเรือน	-	-	-	-	-	-	-	-	-	20. Activities of households as employers; undifferentiated goods and services-producing activities of households for own use			
21. กิจกรรมขององค์กรระหว่างประเทศ	-	-	-	-	-	-	-	-	-	21. Activities of extraterritorial organizations and bodies			
22. ไม่ทราบ	1.3	8,000.0	-	-	-	-	-	-	-	22. Unknown			

ตารางที่ 17 จำนวนลูกจ้างรัฐบาล จำนวนตามค่าจ้างเฉลี่ย ผลประโยชน์ที่ได้รับ อุตสาหกรรม และเพศ ทัวราชอาณาจักร
TABLE 17 GOVERNMENT EMPLOYEE BY AVERAGE WAGE, FRINGE BENEFIT, INDUSTRY AND SEX, WHOLE KINGDOM

อุตสาหกรรม Industry	จำนวน ลูกจ้างรัฐบาล Total Government Employee	ลูกจ้างรัฐบาลที่ได้รับผลประโยชน์ชดเชย Government Employee Receive Fringe Benefit										INDUSTRY
		ค่าจ้างเฉลี่ย Average		ได้รับเป็นเงิน In Cash		ได้รับเป็นสิ่งของ In Kind		ได้รับเป็นเงิน In Cash		ได้รับเป็นสิ่งของ In Kind		
		Wage	Bonus	Overtime	Other Income	Food	Clothes	Housing	Others			
		1,797.9	19,411.2	4.6	65.6	396.2	8.3	1.4	114.0	16.5		MALE
1 เกษตรกรรม การป้อนไม้ และการปรัง	9.7	11,974.3	-	-	0.3	-	-	-	1.3	-	-	1. Agriculture, forestry and fishing
2. การทำเหมืองแร่ และเหมืองหิน	-	-	-	-	-	-	-	-	-	-	-	2. Mining and quarrying
3. การผลิต	13.7	28,059.2	-	1.4	0.5	-	-	-	-	-	-	3. Manufacturing
4. ไฟฟ้า ก๊าซ ไอน้ำและระบบปรับอากาศ	70.7	31,512.3	0.3	1.2	13.2	-	-	-	0.2	1.8	0.8	4. Electricity, gas, steam and air conditioning supply
5. การจัดหา การจัดการและการบำบัดน้ำเสียของเสีย และสิ่งมีมูล	24.8	15,724.0	-	1.6	1.7	-	-	0.6	3.6	-	-	5. Water supply; sewerage, waste management and remediation activities
6. การก่อสร้าง	9.2	10,159.9	-	7.4	-	-	-	-	8.8	-	-	6. Construction
7. การขายส่ง และการขายปลีก การซ่อมยานยนต์	0.4	5,000.0	-	-	-	-	-	-	0.1	-	-	7. Wholesale and retail trade; repair of motor vehicles and motorcycles
8. การขนส่ง และสถานที่เก็บสินค้า	81.9	23,163.0	-	9.5	15.6	1.5	0.1	0.1	5.0	-	-	8. Transportation and storage
9. ที่พักรับแขกและบริการด้านอาหาร	0.2	13,998.1	-	-	-	-	-	-	-	-	-	9. Accommodation and food service activities
10. ข้อมูลข่าวสารและการสื่อสาร	18.3	31,345.7	-	0.0	0.5	-	-	-	0.2	-	-	10. Information and communication
11. กิจกรรมทางการเงินและการประกันภัย	41.5	22,611.2	1.2	0.1	3.1	-	-	-	0.2	-	-	11. Financial and insurance activities
12. กิจกรรมอสังหาริมทรัพย์	1.0	11,000.0	-	-	-	-	-	-	-	-	-	12. Real estate activities
13. กิจกรรมทางวิชาชีพ วิทยาศาสตร์ และเทคนิค	29.8	15,437.0	-	0.1	2.9	0.2	-	-	4.8	-	-	13. Professional, scientific and technical activities
14. กิจกรรมการบริหารและการจัดการสนับสนุน	1.2	26,516.7	-	-	1.1	-	-	-	-	-	-	14. Administrative and support service activities
15. การบริหารราชการ การป้องกันประเทศ การประกันสังคม	1,028.6	16,231.2	2.2	16.5	217.5	4.7	0.7	56.6	9.7	-	-	15. Public administration and defence; compulsory social security
16. การศึกษา	333.7	26,614.4	0.9	2.5	124.5	1.1	0.1	25.2	3.3	0.9	-	16. Education
17. กิจกรรมด้านสุขภาพและงานสังคมสงเคราะห์	114.9	16,895.1	-	25.2	15.0	0.8	-	7.5	-	-	-	17. Human health and social work activities
18. ศิลปะ ความบันเทิง และนันทนาการ	14.8	15,613.3	-	-	0.5	-	-	0.5	-	-	-	18. Arts, entertainment and recreation
19. กิจกรรมบริการด้านอื่น ๆ	2.3	5,654.7	-	-	-	-	-	-	-	-	-	19. Other service activities
20. กิจกรรมการจ้างงานในครัวเรือนส่วนบุคคล การผลิตสินค้าและบริการที่ขึ้นเองเพื่อใช้ในครัวเรือน	-	-	-	-	-	-	-	-	-	-	-	20. Activities of households as employers; undifferentiated goods and services-producing activities of households for own use
21. กิจกรรมขององค์กรระหว่างประเทศ	-	-	-	-	-	-	-	-	-	-	-	21. Activities of extraterritorial organizations and bodies
22. ไม่ทราบ	1,687.2	20,151.7	3.2	92.1	339.8	25.4	1.9	63.9	11.5	-	-	22. Unknown
												FEMALE
1 เกษตรกรรม การป้อนไม้ และการปรัง	6.4	8,839.2	-	-	-	-	-	-	0.5	-	-	1. Agriculture, forestry and fishing
2. การทำเหมืองแร่ และเหมืองหิน	-	-	-	-	-	-	-	-	-	-	-	2. Mining and quarrying
3. การผลิต	10.3	36,242.9	-	-	-	0.1	-	-	-	-	-	3. Manufacturing
4. ไฟฟ้า ก๊าซ ไอน้ำและระบบปรับอากาศ	19.0	30,090.4	-	1.6	2.1	-	-	-	-	-	-	4. Electricity, gas, steam and air conditioning supply
5. การจัดหา การจัดการและการบำบัดน้ำเสียของเสีย และสิ่งมีมูล	13.7	12,008.2	-	0.7	1.1	0.6	-	2.4	0.9	-	-	5. Water supply; sewerage, waste management and remediation activities
6. การก่อสร้าง	6.1	12,259.6	-	3.1	0.1	-	-	-	1.0	-	-	6. Construction
7. การขายส่ง และการขายปลีก การซ่อมยานยนต์	1.3	20,749.5	-	-	-	-	-	-	-	-	-	7. Wholesale and retail trade; repair of motor vehicles and motorcycles
8. การขนส่ง และสถานที่เก็บสินค้า	26.5	21,521.7	-	1.3	2.1	-	0.7	-	-	-	-	8. Transportation and storage
9. ที่พักรับแขกและบริการด้านอาหาร	4.0	7,479.8	-	-	0.1	0.2	-	-	-	-	-	9. Accommodation and food service activities
10. ข้อมูลข่าวสารและการสื่อสาร	17.0	31,146.0	-	-	0.6	-	-	-	0.0	-	-	10. Information and communication
11. กิจกรรมทางการเงินและการประกันภัย	51.0	26,380.4	0.6	0.1	4.3	-	-	0.9	0.3	-	-	11. Financial and insurance activities
12. กิจกรรมอสังหาริมทรัพย์	1.3	9,910.9	-	-	-	-	-	-	-	-	-	12. Real estate activities
13. กิจกรรมทางวิชาชีพ วิทยาศาสตร์ และเทคนิค	22.4	13,062.1	-	0.1	1.3	0.2	-	-	2.5	-	-	13. Professional, scientific and technical activities
14. กิจกรรมการบริหารและการจัดการสนับสนุน	2.0	13,392.4	-	-	0.3	-	-	-	-	-	-	14. Administrative and support service activities
15. การบริหารราชการ การป้องกันประเทศ การประกันสังคม	574.3	17,080.0	0.7	7.1	50.5	2.7	0.1	17.2	4.1	-	-	15. Public administration and defence; compulsory social security
16. การศึกษา	568.4	23,946.0	1.3	4.8	201.4	14.6	0.3	17.2	2.9	3.6	-	16. Education
17. กิจกรรมด้านสุขภาพและงานสังคมสงเคราะห์	353.0	18,033.7	0.6	73.4	75.7	7.0	-	22.8	3.6	-	-	17. Human health and social work activities
18. ศิลปะ ความบันเทิง และนันทนาการ	9.2	11,774.0	-	-	0.2	-	-	-	-	-	-	18. Arts, entertainment and recreation
19. กิจกรรมบริการด้านอื่น ๆ	1.4	22,455.6	-	-	-	-	-	-	-	-	-	19. Other service activities
20. กิจกรรมการจ้างงานในครัวเรือนส่วนบุคคล การผลิตสินค้าและบริการที่ขึ้นเองเพื่อใช้ในครัวเรือน	-	-	-	-	-	-	-	-	-	-	-	20. Activities of households as employers; undifferentiated goods and services-producing activities of households for own use
21. กิจกรรมขององค์กรระหว่างประเทศ	-	-	-	-	-	-	-	-	-	-	-	21. Activities of extraterritorial organizations and bodies
22. ไม่ทราบ	-	-	-	-	-	-	-	-	-	-	-	22. Unknown

ตารางที่ 17 จำนวนลูกจ้างรัฐบาล จำนวนตามค่าจ้างเฉลี่ย ผลประโยชน์อื่นที่ได้รับ อุตสาหกรรม เพศ และเขตการปกครอง ทั่วราชอาณาจักร (ต่อ)
TABLE 17 GOVERNMENT EMPLOYEE BY AVERAGE WAGE, FRINGE BENEFIT, INDUSTRY, SEX AND AREA, WHOLE KINGDOM(Contd.)

อุตสาหกรรม	จำนวน ลูกจ้างรัฐบาล Total Government Employee	ในเขตเทศบาล MUNICIPAL AREA							INDUSTRY
		ค่าจ้างเฉลี่ย		ลูกจ้างรัฐบาลที่ได้รับผลประโยชน์อื่น ๆ			ได้รับเป็นเงินของ		
		Average Wage	โบนัส Bonus	ค่าล่วงเวลา Overtime	เงินอื่นๆ Other Income	อาหาร Food	เครื่องแต่งกาย Clothes	ที่อยู่อาศัย Housing	
ยอดรวม	1,859.4	22,224.5	3.6	98.1	381.2	1.7	10.66	8.6	TOTAL
ชาย	954.9	22,164.2	2.6	42.2	211.7	0.7	69.8	5.2	MALE
1.เกษตรกรรม การป่าไม้ และการประมง	1.2	17,222.6	-	-	0.1	-	-	0.1	- 1. Agriculture, forestry and fishing
2.การทำงานเหมืองแร่ และเหมืองหิน	-	-	-	-	-	-	-	-	- 2. Mining and quarrying
3. การผลิต	11.4	31,185.1	-	1.0	0.5	-	-	-	- 3. Manufacturing
4. ไฟฟ้า ก๊าซ ไอน้ำและระบบปรับอากาศ	38.5	35,002.0	-	1.0	8.4	-	-	0.2	1.3 4. Electricity, gas, steam and air conditioning supply
5. การจัดหา น้ำ การจัดการและการบำบัดน้ำเสีย ของเสีย และสิ่งปฏิกูล	12.2	19,430.8	-	1.0	0.5	0.6	-	2.3	0.1 5. Water supply; sewerage, waste management and remediation activities
6. การก่อสร้าง	8.9	10,264.1	-	7.4	-	-	-	8.8	- 6. Construction
7. การขายส่ง และการชอปลีก การซ่อมยานยนต์	0.4	5,000.0	-	-	-	-	-	0.1	- 7. Wholesale and retail trade; repair of motor vehicles and motorcycles
8. การขนส่ง และสถานที่เก็บสินค้า	63.7	24,546.0	-	5.8	12.0	0.1	-	5.0	- 8. Transportation and storage
9. ที่พักแรมและบริการด้านอาหาร	0.2	13,998.1	-	-	-	-	-	-	- 9. Accommodation and food service activities
10. ข้อมูลข่าวสารและการสื่อสาร	13.4	33,306.9	-	0.0	0.5	-	-	0.2	- 10. Information and communication
11.กิจกรรมทางการเงินและการประกันภัย	28.7	23,165.6	0.4	0.1	1.7	-	-	0.2	- 11. Financial and insurance activities
12. กิจกรรมอสังหาริมทรัพย์	1.0	11,000.0	-	-	-	-	-	-	- 12. Real estate activities
13. กิจกรรมทางวิชาชีพ วิทยาศาสตร์ และเทคนิค	12.1	18,689.8	-	0.1	0.5	-	-	0.9	- 13. Professional, scientific and technical activities
14. กิจกรรมการบริหารและการบริหารสนับสนุน	0.7	22,966.3	-	-	0.7	-	-	-	- 14. Administrative and support service activities
15. การบริหารราชการ การป้องกันประเทศ การประกันสังคม	511.1	19,372.9	1.3	10.7	113.3	-	-	32.8	1.9 15. Public administration and defence; compulsory social security
16. การศึกษา	186.9	27,036.9	0.9	1.7	66.6	0.1	-	15.3	1.1 16. Education
17. กิจกรรมด้านสุขภาพและงานสังคมสงเคราะห์	59.7	18,644.8	-	13.5	6.8	-	-	4.0	0.8 17. Human health and social work activities
18. ศิลปะ ความบันเทิง และนันทนาการ	4.6	23,802.7	-	-	0.2	-	-	-	- 18. Arts, entertainment and recreation
19. กิจกรรมบริการด้านอื่น ๆ	0.3	7,912.4	-	-	-	-	-	-	- 19. Other service activities
20. กิจกรรมการจ้างงานในครัวเรือนส่วนบุคคล การผลิตสินค้าและบริการที่ตนเองเพื่อใช้ในครัวเรือน	-	-	-	-	-	-	-	-	- 20. Activities of households as employers; undifferentiated goods and services-product/activities of households for own use
21. กิจกรรมขององค์กรระหว่างประเทศ	-	-	-	-	-	-	-	-	- 21. Activities of extraterritorial organizations and bodies
22. ไม่ทราบ	-	-	-	-	-	-	-	-	- 22. Unknown

ไตรมาสที่ 3/2558 : Quarter 3/2015

หน่วยเป็นพัน : In Thousands

ตารางที่ 17 จำนวนลูกจ้างรัฐบาล จำนวนตามค่าจ้างเฉลี่ย ผลประโยชน์อื่นที่ได้รับ อุตสาหกรรม เพศ และเขตการปกครอง ทั้งราชอาณาจักร (ต่อ)
TABLE 17 GOVERNMENT EMPLOYEE BY AVERAGE WAGE, FRINGE BENEFIT, INDUSTRY, SEX AND AREA, WHOLE KINGDOM(Contd.)

อุตสาหกรรม	จำนวน ลูกจ้างรัฐบาล Total Government Employee	ในเขตเทศบาล MUNICIPAL AREA						INDUSTRY				
		ค่าจ้างเฉลี่ย		ลูกจ้างรัฐบาลที่ได้รับเงิน In Cash		ได้รับเป็นสิ่งของ In Kind						
		Average Wage	โบนัส Bonus	ค่าล่วงเวลา Overtime	เงินอื่นๆ Other Income	อาหาร Food	ที่อยู่อาศัย Housing		อื่นๆ Others			
		904.5	22,288.2	1.0	55.9	169.5	8.8	1.0	36.8	3.4	FEMALE	
1.เกษตรกรรม การป่าไม้ และการประมง	1.0	19,320.3	-	-	-	-	-	-	-	-	-	- 1. Agriculture, forestry and fishing
2.การทำเหมืองแร่ และเหมืองหิน	-	-	-	-	-	-	-	-	-	-	-	- 2. Mining and quarrying
3. การผลิต	10.1	36,154.3	-	-	-	-	0.1	-	-	-	-	- 3. Manufacturing
4. ไฟฟ้า ก๊าซ ไอน้ำและระบบปรับอากาศ	13.5	31,498.3	-	0.1	0.9	0.2	0.6	-	-	-	-	- 4. Electricity, gas, steam and air conditioning supply
5. การจัดหา การจัดการและการบำบัดน้ำเสีย ของเสีย และสิ่งปฏิกูล	7.3	13,630.2	-	0.7	0.2	0.6	0.6	-	1.6	-	-	0.2 5. Water supply; sewerage, waste management and remediation activities
6. การก่อสร้าง	5.8	11,772.5	-	3.1	0.1	0.1	-	-	1.0	-	-	- 6. Construction
7. การขนส่ง และการขายปลีก การซ่อมยานยนต์	1.3	20,749.5	-	-	-	-	-	-	-	-	-	- 7. Wholesale and retail trade; repair of motor vehicles and motorcycles
8. การขนส่ง และสถานที่เก็บสินค้า	21.6	21,187.0	-	1.3	1.3	0.7	-	-	-	-	-	- 8. Transportation and storage
9. ที่พักแรมและบริการด้านอาหาร	1.3	10,798.9	-	-	0.1	0.2	-	-	-	-	-	- 9. Accommodation and food service activities
10. ข้อมูลข่าวสารและการสื่อสาร	14.8	31,918.2	-	-	0.6	-	-	-	0.0	-	-	- 10. Information and communication
11.กิจกรรมทางการเงินและการประกันภัย	31.0	27,047.1	0.1	0.1	1.5	-	-	-	0.3	-	-	- 11. Financial and insurance activities
12. กิจกรรมอสังหาริมทรัพย์	1.3	9,910.9	-	-	-	-	-	-	-	-	-	- 12. Real estate activities
13. กิจกรรมทางวิชาชีพ วิทยาศาสตร์ และเทคนิค	8.6	13,821.9	-	0.1	0.1	0.1	-	-	0.2	-	-	- 13. Professional, scientific and technical activities
14. กิจกรรมการบริหารและการบริหารสนับสนุน	1.6	13,442.6	-	-	0.3	-	-	-	-	-	-	- 14. Administrative and support service activities
15. การบริหารราชการ การป้องกันประเทศ การประกันสังคม	305.2	19,660.2	-	3.0	25.2	0.9	0.9	0.1	8.4	-	-	0.9 15. Public administration and defence; compulsory social security
16. การศึกษา	285.4	25,841.1	0.6	3.2	101.1	3.5	0.3	8.2	0.9	16.1	-	0.9 16. Education
17. กิจกรรมด้านสุขภาพและงานสังคมสงเคราะห์	189.7	19,970.5	0.3	44.4	38.0	3.7	-	-	17.1	-	-	1.4 17. Human health and social work activities
18. ศิลปะ ความบันเทิง และนันทนาการ	4.5	10,833.8	-	-	0.2	-	-	-	-	-	-	- 18. Arts, entertainment and recreation
19. กิจกรรมบริการด้านอื่น ๆ	0.6	15,729.3	-	-	-	-	-	-	-	-	-	- 19. Other service activities
20. กิจกรรมการจ้างงานในครัวเรือนส่วนบุคคล การผลิตสินค้าและบริการที่ตนเองเพื่อใช้ในครัวเรือน	-	-	-	-	-	-	-	-	-	-	-	- 20. Activities of households as employers; undifferentiated goods and services-producing activities of households for own use
21. กิจกรรมขององค์กรระหว่างประเทศ	-	-	-	-	-	-	-	-	-	-	-	- 21. Activities of extraterritorial organizations and bodies
22. ไม่ทราบ	-	-	-	-	-	-	-	-	-	-	-	- 22. Unknown

ไตรมาสที่ 3/2558 : Quarter 3/2015

หน่วยเป็นพัน : In Thousands

ตารางที่ 17 จำนวนลูกจ้างรัฐบาล จำแนกตามค่าจ้างเฉลี่ย ผลประโยชน์ที่ได้รับ อุตสาหกรรม เพศ และเขตการปกครอง ทวีปราชอาณาจักร (ต่อ)
TABLE 17 GOVERNMENT EMPLOYEE BY AVERAGE WAGE, FRINGE BENEFIT, INDUSTRY, SEX AND AREA, WHOLE KINGDOM(Cont'd.)

ไตรมาสที่ 3/2558 : Quarter 3/2015	อุตสาหกรรม Industry	จำนวน ลูกจ้างรัฐบาล Total Government Employee	นอกเขตเทศบาล NON-MUNICIPAL AREA										INDUSTRY
			ค่าจ้างเฉลี่ย Average Wage		ได้รับเป็นเงิน In Cash		ได้รับเป็นสิ่งของ In Kind		ได้รับเป็นเงิน In Cash		ได้รับเป็นสิ่งของ In Kind		
			Wage	Bonus	Overtime	Other Income	Food	Clothes	Housing	Others			
	ยอดรวม	1,625.8	16,962.2	4.2	59.6	354.9	21.6	1.7	71.2	19.4		TOTAL	
	ชาย	843.1	16,293.2	2.0	23.4	184.6	5.0	0.7	44.1	11.4		MALE	
1.เกษตรกรรม การป่าไม้ และการประมง		8.5	11,260.6	-	-	0.2	-	-	1.2	-	-	- 1. Agriculture, forestry and fishing	
2.การทำงานเหมืองแร่ และเหมืองหิน		-	-	-	-	-	-	-	-	-	-	- 2. Mining and quarrying	
3. การผลิต		2.2	11,918.2	-	0.4	-	-	-	-	-	-	- 3. Manufacturing	
4. ไฟฟ้า ก๊าซ ไอน้ำและระบบปรับอากาศ		32.2	27,340.6	0.3	0.3	4.7	-	-	-	-	-	0.5 4. Electricity, gas, steam and air conditioning supply	
5. การจัดหา น้ำ การจัดการและการบำบัดน้ำเสีย ของเสีย และสิ่งปฏิกูล		12.7	12,162.2	-	0.7	1.2	-	-	1.3	-	-	0.7 5. Water supply; sewerage, waste management and remediation activities	
6. การก่อสร้าง		0.2	6,300.0	-	-	-	-	-	-	-	-	- 6. Construction	
7. การขายส่ง และการชอปปิง การซ่อมยานยนต์		-	-	-	-	-	-	-	-	-	-	- 7. Wholesale and retail trade; repair of motor vehicles and motorcycles	
8. การขนส่ง และสถานที่เก็บสินค้า		18.2	18,332.2	-	3.7	3.6	-	-	-	-	-	- 8. Transportation and storage	
9. ที่พักแรมและบริการด้านอาหาร		-	-	-	-	-	-	-	-	-	-	- 9. Accommodation and food service activities	
10. ข้อมูลข่าวสารและการสื่อสาร		4.9	25,988.7	-	-	-	-	-	-	-	-	- 10. Information and communication	
11.กิจกรรมทางการเงินและการประกันภัย		12.8	21,364.8	0.8	-	1.4	-	-	-	-	-	- 11. Financial and insurance activities	
12. กิจกรรมอสังหาริมทรัพย์		-	-	-	-	-	-	-	-	-	-	- 12. Real estate activities	
13. กิจกรรมทางวิชาชีพ วิทยาศาสตร์ และเทคนิค		17.8	13,228.1	-	-	2.5	0.2	-	3.8	-	-	- 13. Professional, scientific and technical activities	
14. กิจกรรมการบริหารและการสนับสนุน		0.4	32,500.0	-	-	0.4	-	-	-	-	-	- 14. Administrative and support service activities	
15. การบริหารราชการ การป้องกันประเทศ การประกันสังคม		517.5	13,128.7	0.9	5.8	104.2	3.4	0.7	23.8	-	-	7.9 15. Public administration and defence; compulsory social security	
16. การศึกษา		146.8	26,076.6	-	0.9	57.9	0.9	-	10.0	-	-	2.2 16. Education	
17. กิจกรรมด้านสุขภาพและงานสังคมสงเคราะห์		55.2	15,002.5	-	11.7	8.2	0.5	-	3.5	-	-	0.1 17. Human health and social work activities	
18. ศิลปะ ความบันเทิง และนันทนาการ		10.2	11,890.2	-	-	0.2	-	-	0.5	-	-	- 18. Arts, entertainment and recreation	
19. กิจกรรมบริการด้านอื่น ๆ		2.1	5,380.8	-	-	-	-	-	-	-	-	- 19. Other service activities	
20. กิจกรรมการจ้างงานในครัวเรือนส่วนบุคคล การผลิตสินค้าและบริการที่ตนเองเพื่อใช้ในครัวเรือน		-	-	-	-	-	-	-	-	-	-	- 20. Activities of households as employers; undifferentiated goods and services-producing activities of households for own use	
21. กิจกรรมขององค์กรระหว่างประเทศ		-	-	-	-	-	-	-	-	-	-	- 21. Activities of extraterritorial organizations and bodies	
22. ไม่ทราบ		1.3	8,000.0	-	-	-	-	-	-	-	-	- 22. Unknown	

หน่วยเป็นพัน : In Thousands

ตารางที่ 18 จำนวนลูกจ้าง จำนวนตามอาชีพ ระดับของรายได้ ทั้งราชอาณาจักร
TABLE 18 EMPLOYEE BY OCCUPATION, INCOME CLASS, WHOLE KINGDOM

ไตรมาสที่ 3/2558 : Quarter 3/2015

หน่วยเป็นพัน : in Thousands

ระดับของรายได้	อาชีพ Occupation											รวม	จำนวนลูกจ้าง ได้จำแนกไว้ ในหมวดอื่น	INCOME CLASS
	ผู้จัดการ Legislators & Managers	ผู้ประกอบวิชาชีพ ด้านต่าง ๆ Professional	เจ้าหน้าที่เทคนิค และผู้ประกอบ วิชาชีพ Technicians	เสมียน Clerks	พนักงานบริการ ผู้จำหน่ายสินค้า Service Workers	ด้านการเกษตร ป่าไม้และประมง & Fishery	ช่างฝีมือและผู้ปฏิบัติ งานที่เกี่ยวกับ Craft & associat	ผู้ควบคุมเครื่องจักร งานด้านการประกอบ Plant & Machine controls	ผู้ประกอบอาชีพ งานพื้นฐาน Elementary occupations	คนงานเต็ม ไม้จำแนกไว้	คนงานเต็ม ไม่รวมคนอื่น			
ยอดรวม	908.6	1,993.1	1,538.2	1,363.4	2,421.3	743.5	2,722.4	2,911.6	3,143.3	77.8	TOTAL			
ต่ำกว่า 1,501 บาท	-	1.3	0.9	0.1	2.4	13.1	12.4	2.8	33.8	-	Less than 1,501 Baht			
1,501 - 2,500 บาท	-	1.6	0.3	1.1	13.6	64.1	20.8	6.1	82.7	-	1,501 - 2,500 Baht			
2,501 - 3,500 บาท	0.1	2.5	1.8	0.6	18.1	126.8	29.5	20.4	142.7	-	2,501 - 3,500 Baht			
3,501 - 4,500 บาท	0.7	1.8	1.9	2.0	45.5	114.5	47.6	17.6	217.9	-	3,501 - 4,500 Baht			
4,501 - 5,500 บาท	84.5	3.5	8.7	4.7	84.8	94.8	72.8	40.1	254.9	-	4,501 - 5,500 Baht			
5,501 - 6,500 บาท	6.4	11.7	14.5	14.5	154.2	88.1	168.7	80.4	421.1	-	5,501 - 6,500 Baht			
6,501 - 7,500 บาท	45.3	12.3	23.4	36.0	168.9	56.8	236.2	156.4	410.2	-	6,501 - 7,500 Baht			
7,501 - 10,000 บาท	102.3	115.5	163.8	367.6	1,002.0	142.5	1,257.2	1,610.4	1,350.8	13.4	7,501 - 10,000 Baht			
10,001 - 15,000 บาท	81.1	315.9	433.9	556.8	633.4	36.3	665.4	747.7	1,971	13.0	10,001 - 15,000 Baht			
15,001 - 20,000 บาท	97.6	424.6	386.8	222.9	138.6	4.3	129.1	147.5	18.9	10.3	15,001 - 20,000 Baht			
20,001 - 30,000 บาท	169.3	554.7	336.0	125.2	122.2	1.1	57.0	64.0	9.4	11.3	20,001 - 30,000 Baht			
มากกว่า 30,000 บาท	306.0	534.2	153.9	23.0	22.9	0.7	21.7	14.4	-	1.1	More than 30,000 Baht			
ไม่ทราบ	15.4	13.5	12.2	9.0	14.8	0.6	4.0	3.9	4.0	28.6	Unknown			

ตารางที่ 18 จำนวนลูกจ้าง จำแนกตามอาชีพ ระดับของรายได้ และเพศ ทั้งราชอาณาจักร

TABLE 18 EMPLOYEE BY OCCUPATION, INCOME CLASS AND SEX, WHOLE KINGDOM

หน่วยนับพัน : in Thousands

ระดับของรายได้	อาชีพ											รวม	Income Class
	ผู้บังคับบัญชา Legislators & Managers	ผู้ประกอบวิชาชีพ ด้านต่าง ๆ Professional	เจ้าหน้าที่เทคนิค และผู้ประกอบ วิชาชีพ Technicians Professionals	เสมียน Clerks	ผู้ทำงานบริการ ผู้จำหน่ายสินค้า Service Workers	ด้านการเกษตร ป่าไม้และประมง Agricultural & Fishery	ช่างฝีมือและผู้ปฏิบัติ งานที่เกี่ยวข้อง Craft & associated	ผู้ควบคุมเครื่องจักร งานด้านการประกอบ Plant & Machine controls	ผู้ประกอบอาชีพ งานพื้นฐาน Elementary occupations	คนงานซึ่งมิ ได้จำแนกไว้ ในหมวดอื่น Not classifiable	รวม		
ชาย	597.0	777.3	709.2	402.5	1,068.6	454.4	2,174.9	1,908.8	1,568.1	41.4	MALE		
ต่ำกว่า 1,501 บาท	-	0.4	0.7	0.1	1.2	6.1	6.4	1.1	13.6	-	Less than 1,501 Baht		
1,501 - 2,500 บาท	-	1.0	-	0.8	2.0	34.4	5.0	3.9	31.1	-	1,501 - 2,500 Baht		
2,501 - 3,500 บาท	0.1	1.2	0.2	0.1	4.5	62.8	14.9	12.1	80.9	-	2,501 - 3,500 Baht		
3,501 - 4,500 บาท	0.2	0.7	0.5	1.7	9.8	62.9	29.1	9.3	111.7	-	3,501 - 4,500 Baht		
4,501 - 5,500 บาท	627	1.6	2.4	0.8	25.2	54.7	45.5	23.8	123.2	-	4,501 - 5,500 Baht		
5,501 - 6,500 บาท	5.0	5.8	5.5	3.3	40.6	59.0	136.9	58.3	235.4	-	5,501 - 6,500 Baht		
6,501 - 7,500 บาท	36.0	3.9	6.5	9.5	54.7	41.3	189.5	90.2	215.7	-	6,501 - 7,500 Baht		
7,501 - 10,000 บาท	85.2	37.2	63.0	95.5	395.3	101.1	958.8	923.6	640.5	9.5	7,501 - 10,000 Baht		
10,001 - 15,000 บาท	553	99.2	171.4	183.1	329.9	26.4	592.6	571.9	113.3	5.2	10,001 - 15,000 Baht		
15,001 - 20,000 บาท	628	155.0	171.8	60.8	88.1	3.9	117.5	137.6	14.0	6.2	15,001 - 20,000 Baht		
20,001 - 30,000 บาท	100.3	205.4	193.4	36.3	94.3	0.8	54.0	60.4	6.4	7.4	20,001 - 30,000 Baht		
มากกว่า 30,000 บาท	183.6	260.7	86.5	8.1	17.5	0.6	21.0	14.4	-	-	More than 30,000 Baht		
ไม่ทราบ	6.0	5.5	5.4	2.7	5.6	0.4	3.8	2.3	2.4	13.1	Unknown		
หญิง	311.6	1,215.8	829.0	960.9	1,352.6	289.1	547.5	1,002.7	1,555.2	36.3	FEMALE		
ต่ำกว่า 1,501 บาท	-	1.0	0.2	-	1.2	7.0	6.0	1.7	20.2	-	Less than 1,501 Baht		
1,501 - 2,500 บาท	-	0.6	0.3	0.4	11.6	29.7	15.9	2.2	51.6	-	1,501 - 2,500 Baht		
2,501 - 3,500 บาท	0.0	1.3	1.6	0.5	13.7	64.0	14.7	8.3	61.7	-	2,501 - 3,500 Baht		
3,501 - 4,500 บาท	0.5	1.1	1.4	0.3	35.7	51.5	18.5	8.3	106.3	-	3,501 - 4,500 Baht		
4,501 - 5,500 บาท	21.8	1.9	6.3	3.9	59.6	40.1	27.3	16.3	131.7	-	4,501 - 5,500 Baht		
5,501 - 6,500 บาท	1.3	6.0	9.0	11.2	113.6	29.1	31.8	22.0	185.7	-	5,501 - 6,500 Baht		
6,501 - 7,500 บาท	9.3	8.4	17.0	26.5	114.2	15.5	46.6	66.2	194.5	-	6,501 - 7,500 Baht		
7,501 - 10,000 บาท	17.1	78.3	100.8	272.2	606.7	41.4	298.4	686.8	710.3	3.9	7,501 - 10,000 Baht		
10,001 - 15,000 บาท	25.8	216.7	262.5	373.7	303.5	9.9	72.8	175.8	83.8	7.8	10,001 - 15,000 Baht		
15,001 - 20,000 บาท	34.8	269.6	215.0	162.1	50.5	0.4	11.6	9.9	4.9	4.1	15,001 - 20,000 Baht		
20,001 - 30,000 บาท	69.1	349.4	142.5	89.0	27.8	0.2	3.0	3.6	3.0	4.0	20,001 - 30,000 Baht		
มากกว่า 30,000 บาท	122.4	273.5	65.4	14.9	5.4	0.2	0.7	-	-	1.1	More than 30,000 Baht		
ไม่ทราบ	9.5	8.0	6.9	6.3	9.2	0.2	0.2	1.6	1.6	15.5	Unknown		

ตารางที่ 18 จำนวนลูกจ้าง จำแนกตามอาชีพ ระดับของรายได้ เพศ และเขตการปกครอง ทวีปราชอาณาจักร (ต่อ)

TABLE 18 EMPLOYEE BY OCCUPATION, INCOME CLASS, SEX AND AREA, WHOLE KINGDOM (Contd.)

ไตรมาสที่ 3/2558: Quarter 3/2015

ในเขตเทศบาล MUNICIPAL AREA

หน่วยนับพัน : in Thousands

ระดับของรายได้	รวม	อาชีพ Occupation										ผู้ประกอบอาชีพ งานพื้นฐาน Elementary occupations	คนงานที่มี ให้จำแนกให้ ไม่แน่นอน Not classifiable	INCOME CLASS
		ผู้บัญญัติกฎหมาย & Managers	ผู้ประกอบวิชาชีพ ด้านต่าง ๆ Professional	เส้าน้ำที่เทคนิค และผู้ประกอบ วิชาชีพ Technicians	เสมียน Clerks	พนักงานบริการ ผู้จำหน่ายสินค้า Service Workers	ด้านการเกษตร ป่าไม้และประมง Agricultural & Fishery	ช่างฝีมือและผู้ปฏิบัติ งานที่เกี่ยวข้อง Craft & asociat	ผู้ควบคุมเครื่องจักร งานด้านการประกอบ Plant & Machine controls	ผู้ประกอบอาชีพ งานพื้นฐาน Elementary occupations	คนงานที่มี ให้จำแนกให้ ไม่แน่นอน Not classifiable			
ชาย	9,842.5	588.5	1,321.0	1,074.9	868.0	1,559.6	142.9	1,379.1	1,555.3	1,341.8	61.5	TOTAL		
ต่ำกว่า 1,501 บาท	5,205.2	319.8	555.0	484.3	266.8	703.6	91.8	1,115.2	1,030.5	606.0	32.2	MALE		
1,501 - 2,500 บาท	4.3	-	-	-	0.1	-	1.2	0.5	0.5	2.0	-	Less than 1,501 Baht		
2,501 - 3,500 บาท	12.3	-	0.2	-	0.8	0.8	1.9	1.4	0.9	6.5	-	1,501 - 2,500 Baht		
3,501 - 4,500 บาท	39.1	0.1	0.1	0.2	0.1	2.6	6.6	3.6	3.4	22.5	-	2,501 - 3,500 Baht		
4,501 - 5,500 บาท	52.7	0.2	0.1	0.3	1.7	4.4	10.6	7.3	4.5	23.7	-	3,501 - 4,500 Baht		
5,501 - 6,500 บาท	80.9	12.4	0.6	0.5	0.6	12.4	5.4	13.1	6.4	29.5	-	4,501 - 5,500 Baht		
6,501 - 7,500 บาท	170.4	0.6	3.1	2.1	1.7	20.1	15.2	48.1	15.2	64.4	-	5,501 - 6,500 Baht		
7,501 - 10,000 บาท	224.5	1.5	0.9	1.9	4.2	34.0	10.3	64.5	36.6	70.7	-	6,501 - 7,500 Baht		
10,001 - 15,000 บาท	1,635.0	23.5	16.8	33.0	49.3	242.3	29.0	460.4	472.5	302.8	5.4	7,501 - 10,000 Baht		
15,001 - 20,000 บาท	1,385.1	28.5	62.4	107.3	124.1	249.4	9.3	367.7	361.1	70.1	5.2	10,001 - 15,000 Baht		
20,001 - 30,000 บาท	566.7	40.7	109.0	120.6	50.2	65.3	1.3	87.5	77.4	8.6	6.2	15,001 - 20,000 Baht		
มากกว่า 30,000 บาท	549.9	68.6	156.4	147.5	26.0	56.6	0.4	43.1	39.2	4.8	7.4	20,001 - 30,000 Baht		
ไม่ทราบ	453.2	138.9	200.6	66.6	6.8	11.9	0.6	16.6	11.3	-	-	More than 30,000 Baht		
หญิง	31.2	4.9	5.0	4.4	1.5	3.8	0.2	1.4	1.5	0.5	8.0	Unknown		
ต่ำกว่า 1,501 บาท	4,637.3	218.7	765.9	590.7	601.2	856.0	51.0	2,639.9	524.8	735.8	29.2	FEMALE		
1,501 - 2,500 บาท	9.5	-	0.2	-	-	0.3	2.0	2.1	1.0	3.8	-	Less than 1,501 Baht		
2,501 - 3,500 บาท	19.9	-	-	-	0.4	2.5	2.7	2.5	1.3	10.5	-	1,501 - 2,500 Baht		
3,501 - 4,500 บาท	44.5	0.0	0.7	0.4	0.5	6.1	8.5	5.5	1.3	21.5	-	2,501 - 3,500 Baht		
4,501 - 5,500 บาท	64.2	-	0.8	1.2	0.1	16.8	7.5	5.9	3.1	28.8	-	3,501 - 4,500 Baht		
5,501 - 6,500 บาท	98.1	4.7	0.2	2.8	1.4	26.6	4.8	8.0	4.0	45.7	-	4,501 - 5,500 Baht		
6,501 - 7,500 บาท	162.9	0.1	2.5	5.4	4.9	57.6	5.1	14.7	8.4	64.2	-	5,501 - 6,500 Baht		
7,501 - 10,000 บาท	215.1	0.7	3.2	8.2	7.1	62.3	4.3	21.6	25.6	82.1	-	6,501 - 7,500 Baht		
10,001 - 15,000 บาท	1,534.6	6.3	32.4	53.4	141.1	376.3	12.0	144.2	359.8	406.9	2.3	7,501 - 10,000 Baht		
15,001 - 20,000 บาท	1,010.1	13.9	116.3	177.6	235.8	230.9	4.2	47.4	109.6	66.7	7.7	10,001 - 15,000 Baht		
20,001 - 30,000 บาท	560.8	26.7	182.2	162.3	128.5	38.6	-	9.8	6.5	2.2	4.1	15,001 - 20,000 Baht		
มากกว่า 30,000 บาท	508.8	56.4	240.1	113.6	63.1	24.5	-	1.4	3.3	2.7	4.0	20,001 - 30,000 Baht		
ไม่ทราบ	365.3	104.3	181.8	60.2	12.1	5.2	-	0.7	-	-	1.1	More than 30,000 Baht		
	43.6	5.5	5.5	5.7	6.3	8.4	-	0.2	1.0	0.8	10.1	Unknown		

ตารางที่ 18 จำนวนลูกจ้าง จำนวนตามอาชีพ ระดับของรายได้ เพศ และเขตการปกครอง ทวีปอาเซียน (ต่อ)

TABLE 18 EMPLOYEE BY OCCUPATION, INCOME CLASS, SEX AND AREA, WHOLE KINGDOM (Contd.)

ระดับของรายได้	เขตเทศบาล NOMINICIPAL AREA											รวม	ผู้ควบคุมคุณภาพ Legislators & Managers	ผู้ประกอบวิชาชีพ Professional	เจ้าหน้าที่เทคนิค และผู้ประกอบ วิชาชีพ Technicians	เสมียน Clerks	พนักงานบริการ ผู้จำหน่ายสินค้า Service Workers	อาชีพ Occupation		ผู้ควบคุมเครื่องจักร งานด้านการประกอบ Plant & Machine controls	ผู้ประกอบอาชีพ งานพื้นฐาน Elementary occupations	คนงานซึ่งมี ได้งานทำ ไม่แน่นอน Not classifiable	INCOME CLASS
	ไม่ทราบ	ต่ำกว่า 1,501 บาท	1,501 - 2,500 บาท	2,501 - 3,500 บาท	3,501 - 4,500 บาท	4,501 - 5,500 บาท	5,501 - 6,500 บาท	6,501 - 7,500 บาท	7,501 - 10,000 บาท	10,001 - 15,000 บาท	15,001 - 20,000 บาท							20,001 - 30,000 บาท	มากกว่า 30,000 บาท				
ยอดรวม	7,980.6	370.2	672.1	463.3	495.4	861.6	600.7	1,343.3	1,356.3	1,801.5	16.3	16.3	16.3	16.3	16.3	16.3	16.3	16.3	16.3	16.3	TOTAL		
ชาย	4,517.0	277.2	222.3	225.0	135.7	365.0	362.5	1,059.7	878.4	982.2	9.2	9.2	9.2	9.2	9.2	9.2	9.2	9.2	9.2	9.2	MALE		
ต่ำกว่า 1,501 บาท	25.1	-	0.4	0.7	-	1.2	4.9	5.8	0.6	11.6	-	-	-	-	-	-	-	-	-	-	Less than 1,501 Baht		
1,501 - 2,500 บาท	65.9	-	0.8	-	-	1.3	32.5	3.6	3.1	24.6	-	-	-	-	-	-	-	-	-	-	1,501 - 2,500 Baht		
2,501 - 3,500 บาท	137.5	-	1.1	-	-	1.9	56.2	11.2	8.7	58.4	-	-	-	-	-	-	-	-	-	-	2,501 - 3,500 Baht		
3,501 - 4,500 บาท	173.0	-	0.6	0.2	-	5.4	52.4	21.8	4.8	87.9	-	-	-	-	-	-	-	-	-	-	3,501 - 4,500 Baht		
4,501 - 5,500 บาท	259.0	50.2	1.0	1.8	0.2	12.8	49.4	32.4	17.4	93.7	-	-	-	-	-	-	-	-	-	-	4,501 - 5,500 Baht		
5,501 - 6,500 บาท	379.4	4.5	2.7	3.5	1.7	20.4	43.7	88.9	43.1	171.0	-	-	-	-	-	-	-	-	-	-	5,501 - 6,500 Baht		
6,501 - 7,500 บาท	422.8	34.5	3.0	4.6	5.3	20.7	31.0	125.1	53.6	145.0	-	-	-	-	-	-	-	-	-	-	6,501 - 7,500 Baht		
7,501 - 10,000 บาท	1,674.6	61.7	20.4	30.0	46.1	153.0	72.2	498.4	451.0	337.7	4.1	4.1	4.1	4.1	4.1	4.1	4.1	4.1	4.1	4.1	7,501 - 10,000 Baht		
10,001 - 15,000 บาท	763.1	26.8	36.8	64.1	59.0	80.5	17.0	224.9	210.8	43.2	-	-	-	-	-	-	-	-	-	-	10,001 - 15,000 Baht		
15,001 - 20,000 บาท	251.0	22.1	46.0	51.3	10.6	22.8	2.6	30.0	60.3	5.4	-	-	-	-	-	-	-	-	-	-	15,001 - 20,000 Baht		
20,001 - 30,000 บาท	208.6	31.6	49.0	45.9	10.3	37.7	0.4	10.9	21.2	1.6	-	-	-	-	-	-	-	-	-	-	20,001 - 30,000 Baht		
มากกว่า 30,000 บาท	141.1	44.7	60.2	21.9	1.2	5.5	-	4.4	3.1	-	-	-	-	-	-	-	-	-	-	-	More than 30,000 Baht		
ไม่ทราบ	15.9	1.1	0.5	1.0	1.2	1.8	0.2	2.3	0.9	2.0	5.1	5.1	5.1	5.1	5.1	5.1	5.1	5.1	5.1	5.1	Unknown		
หญิง	3,463.6	93.0	449.9	238.3	359.7	496.6	238.1	283.6	477.9	819.4	7.1	7.1	7.1	7.1	7.1	7.1	7.1	7.1	7.1	7.1	FEMALE		
ต่ำกว่า 1,501 บาท	27.7	-	0.8	0.2	-	0.9	4.9	4.0	0.6	16.3	-	-	-	-	-	-	-	-	-	-	Less than 1,501 Baht		
1,501 - 2,500 บาท	92.2	-	0.6	0.3	-	9.1	26.9	13.4	0.9	41.1	-	-	-	-	-	-	-	-	-	-	1,501 - 2,500 Baht		
2,501 - 3,500 บาท	121.4	-	0.6	1.3	-	7.6	55.6	9.2	7.0	40.3	-	-	-	-	-	-	-	-	-	-	2,501 - 3,500 Baht		
3,501 - 4,500 บาท	159.4	0.5	0.4	0.2	0.2	18.9	44.0	12.6	5.2	77.4	-	-	-	-	-	-	-	-	-	-	3,501 - 4,500 Baht		
4,501 - 5,500 บาท	210.9	17.1	1.7	3.6	2.6	33.0	35.3	19.3	12.4	86.0	-	-	-	-	-	-	-	-	-	-	4,501 - 5,500 Baht		
5,501 - 6,500 บาท	246.8	1.3	3.4	3.6	6.3	56.0	24.1	17.1	13.6	121.5	-	-	-	-	-	-	-	-	-	-	5,501 - 6,500 Baht		
6,501 - 7,500 บาท	283.2	8.6	5.2	8.8	19.3	51.9	11.2	25.0	40.7	112.5	-	-	-	-	-	-	-	-	-	-	6,501 - 7,500 Baht		
7,501 - 10,000 บาท	1,281.3	10.8	45.9	47.5	131.0	230.4	29.5	154.3	327.0	303.4	1.6	1.6	1.6	1.6	1.6	1.6	1.6	1.6	1.6	1.6	7,501 - 10,000 Baht		
10,001 - 15,000 บาท	522.3	11.9	100.4	85.0	137.9	72.5	5.7	25.4	66.2	17.1	0.1	0.1	0.1	0.1	0.1	0.1	0.1	0.1	0.1	0.1	10,001 - 15,000 Baht		
15,001 - 20,000 บาท	202.2	8.1	87.5	52.7	33.6	11.9	0.4	1.8	3.4	2.7	-	-	-	-	-	-	-	-	-	-	15,001 - 20,000 Baht		
20,001 - 30,000 บาท	182.8	12.7	109.3	29.0	25.9	3.4	0.2	1.7	0.4	0.3	-	-	-	-	-	-	-	-	-	-	20,001 - 30,000 Baht		
มากกว่า 30,000 บาท	118.2	18.1	91.6	5.2	2.9	0.3	0.2	-	-	-	-	-	-	-	-	-	-	-	-	-	More than 30,000 Baht		
ไม่ทราบ	15.3	3.9	2.5	1.2	-	0.8	0.2	-	0.6	0.8	5.4	5.4	5.4	5.4	5.4	5.4	5.4	5.4	5.4	5.4	Unknown		

ตารางที่ 19 จำนวนลูกจ้าง จำแนกตามอุตสาหกรรม ระดับของรายได้ หัวราชอาณาจักร

TABLE 19 EMPLOYEE BY INDUSTRY, INCOME CLASS , WHOLE KINGDOM

ไตรมาสที่ 3/2558 : Quarter 3/2015

หน่วยเป็นพัน : In Thousands

ระดับของรายได้	อุตสาหกรรม Industry													TOTAL
	รวม	เกษตรกรรม การปลูก และทำปศุสัตว์	เหมืองแร่ และหิน	การขุด เหมือง	การผลิต Manufacturing	ไฟฟ้า ก๊าซ และน้ำประปา	การจัดการน้ำ เสียและของเสีย	การก่อสร้าง Construction	การขายปลีก และการขายส่ง	การขนส่ง และ สถานที่เก็บสินค้า	ที่พักแและ บริการด้านอาหาร	ข้อมูลข่าวสาร และการสื่อสาร	กิจกรรมการเงินและ การประกันภัย	
	Total	Agriculture	Mining		Electricity	Water supply		Construction	whole sale&retail	Transportation	Accommodation	Information	Financial	
ยอดรวม	17,823.1	1,484.1	69.5	5,075.0	99.8	54.8	1,606.3	2,345.5	607.3	821.0	212.5	492.8		
ต่ำกว่า 1,501 บาท	66.6	35.4	-	17.7	0.1	0.3	3.1	2.6	0.4	0.6	-	-		
1,501 - 2,500 บาท	190.3	119.5	-	26.7	-	-	8.8	4.1	1.2	7.5	-	0.1		
2,501 - 3,500 บาท	342.5	205.5	1.8	35.8	0.1	0.3	33.9	15.2	3.5	10.9	0.5	0.0		
3,501 - 4,500 บาท	449.3	239.8	-	47.5	0.1	0.2	55.2	26.6	3.5	20.2	0.7	1.6		
4,501 - 5,500 บาท	648.8	216.9	2.8	73.0	0.5	1.4	73.8	55.7	6.8	46.3	0.6	2.9		
5,501 - 6,500 บาท	959.5	202.2	1.9	119.1	0.9	7.7	231.4	129.2	11.8	70.1	1.0	3.5		
6,501 - 7,500 บาท	1,145.6	132.2	4.1	295.0	3.8	5.2	214.2	171.2	14.5	64.4	2.3	6.8		
7,501 - 10,000 บาท	6,125.5	254.6	15.5	2,521.2	13.5	15.4	633.6	958.2	146.7	329.6	14.7	64.6		
10,001 - 15,000 บาท	3,680.5	55.3	25.5	1,116.9	18.4	10.6	216.3	624.8	213.4	170.1	45.0	117.3		
15,001 - 20,000 บาท	1,580.7	10.2	5.3	372.0	6.2	7.8	45.0	193.4	88.2	54.1	48.0	105.4		
20,001 - 30,000 บาท	1,450.2	7.4	4.6	258.7	16.6	3.7	61.2	102.6	67.3	28.1	49.4	95.5		
มากกว่า 30,000 บาท	1,077.7	2.8	8.0	178.9	37.0	2.3	29.5	45.8	46.0	14.0	48.8	87.3		
ไม่ทราบ	106.0	2.4	-	17.5	2.8	-	0.5	16.2	4.0	5.1	1.4	8.0		

ตารางที่ 19 จำนวนลูกจ้างจำแนกตามอุตสาหกรรม ระดับของรายได้ ราชอาณาจักรไทย (ต่อ)
TABLE 19 EMPLOYEE BY INDUSTRY, INCOME CLASS, WHOLE KINGDOM (Contd.)

ไตรมาสที่ 3/2558 : Quarter 3/2015 หน่วยเป็นพัน : In Thousands

ระดับของรายได้	อุตสาหกรรม (ต่อ) Industry (Contd.)											รวม
	กิจกรรมอสังหาริมทรัพย์	กิจกรรมทางวิชาชีพ และเทคนิค Professional/scientific technical activities	การบริหารสนับสนุน และป้องกันประเทศ Administrative support service activities	การบริหารราชการ ป้องกันประเทศ Public admin- istration defence	การศึกษา Education	กิจกรรมด้านสุขภาพ งานสังคมสงเคราะห์ Health and social work	ศิลปะ ความบันเทิง และนันทนาการ Art, entertainment	บริการ ด้านอื่นๆ Other service	งานในครัวเรือน ส่วนตัว Activities of household	กิจกรรมของ องค์กร Extra- territorial	ไม่ทราบ	
ทั้งหมด	1544	2536	441.9	1,609.8	1,139.3	611.9	139.4	289.6	224.0	2.6	85.1	TOTAL
ต่ำกว่า 1,501 บาท	-	-	-	1.6	0.6	0.5	0.4	1.6	1.7	-	-	Less than 1,501 Baht
1,501 - 2,500 บาท	-	-	1.9	1.3	2.2	4.0	2.9	4.4	5.9	-	-	1,501 - 2,500 Baht
2,501 - 3,500 บาท	0.4	-	0.8	2.2	3.6	4.7	5.4	10.5	7.5	-	-	2,501 - 3,500 Baht
3,501 - 4,500 บาท	1.6	0.3	1.8	2.9	10.2	5.3	3.4	18.5	10.2	-	-	3,501 - 4,500 Baht
4,501 - 5,500 บาท	3.1	5.3	4.8	97.3	10.1	9.3	2.8	17.7	17.8	-	-	4,501 - 5,500 Baht
5,501 - 6,500 บาท	10.7	4.7	14.0	39.1	32.2	11.6	9.7	29.9	28.6	-	-	5,501 - 6,500 Baht
6,501 - 7,500 บาท	3.1	6.4	16.4	98.7	24.3	28.9	9.2	25.1	21.0	-	0.7	6,501 - 7,500 Baht
7,501 - 10,000 บาท	42.8	22.5	166.4	378.0	141.1	135.2	51.6	114.2	92.1	0.2	14.1	7,501 - 10,000 Baht
10,001 - 15,000 บาท	44.7	60.5	186.4	303.4	209.7	138.6	30.1	46.0	30.0	-	17.5	10,001 - 15,000 Baht
15,001 - 20,000 บาท	23.9	58.2	21.4	218.1	182.8	101.2	11.2	9.8	3.0	-	15.4	15,001 - 20,000 Baht
20,001 - 30,000 บาท	11.6	50.7	17.3	323.5	221.8	96.5	7.2	8.7	5.1	1.0	11.9	20,001 - 30,000 Baht
มากกว่า 30,000 บาท	12.1	43.4	10.8	136.7	295.3	68.6	4.7	2.6	0.8	1.4	1.1	More than 30,000 Baht
ไม่ทราบ	0.4	1.7	-	7.0	5.4	7.3	0.9	0.6	0.4	-	24.4	Unknown

ตารางที่ 19 จำนวนลูกจ้าง จำนวนตามอุตสาหกรรม ระดับของรายได้ และเพศ ทั้งราชอาณาจักร

TABLE 19 EMPLOYEE BY INDUSTRY, INCOME CLASS AND SEX - WHOLE KINGDOM

ไตรมาสที่ 3/2558 - Quarter 3/2015

หน่วยนับพัน : in Thousands

ระดับของรายได้	อุตสาหกรรม Industry											กิจการบริการและ การประกันภัย Financial intermediation	INCOME CLASS
	รวม Total	เกษตรกรรม การป่าไม้ และป่าชุมชน Agriculture	การทำ เหมืองแร่ และเหมืองหิน Mining	การผลิต Manufac- turing	ไฟฟ้า ก๊าซ ไอน้ำระบบรับ Electricity	จัดหา น้ำดื่ม น้ำเสียและประปา Water supply sewerage, waste	การก่อสร้าง Construction	การขาย ส่ง Wholesale การค้าปลีก Retail	การขนส่ง และ สถานที่เก็บสินค้า Transportation and storage	ที่พักและ บริการด้านอาหาร Accommodation and food service	ข้อมูลข่าวสาร และการสื่อสาร Information and communication		
ชาย	9,722.2	895.6	51.6	2,633.0	77.1	33.9	1,349.9	1,275.2	454.8	281.3	116.0	196.4	MALE
ต่ำกว่า 1,501 บาท	294	16.3	-	3.8	0.1	-	3.1	1.8	0.4	-	-	-	Less than 1,501 Baht
1,501 - 2,500 บาท	78.2	53.0	-	3.0	-	-	8.1	2.0	1.0	0.7	-	0.1	1,501 - 2,500 Baht
2,501 - 3,500 บาท	176.6	109.9	0.6	7.6	-	0.2	29.4	8.6	3.5	2.9	-	-	2,501 - 3,500 Baht
3,501 - 4,500 บาท	225.8	131.4	-	11.7	-	0.2	38.9	11.2	3.5	3.6	0.5	0.5	3,501 - 4,500 Baht
4,501 - 5,500 บาท	339.9	124.4	2.1	20.5	0.5	0.4	51.3	31.0	6.8	10.0	0.5	0.1	4,501 - 5,500 Baht
5,501 - 6,500 บาท	549.8	130.2	1.5	53.5	0.6	3.5	185.1	69.8	10.8	15.0	0.5	1.5	5,501 - 6,500 Baht
6,501 - 7,500 บาท	647.3	88.6	3.1	131.0	1.6	3.6	177.4	92.8	14.3	18.5	1.1	3.3	6,501 - 7,500 Baht
7,501 - 10,000 บาท	3,309.6	177.1	12.3	1,225.1	12.6	9.2	547.6	522.9	113.3	100.6	7.8	26.0	7,501 - 10,000 Baht
10,001 - 15,000 บาท	2,148.1	45.8	22.1	661.9	14.1	7.1	200.7	345.1	157.9	83.8	22.2	51.2	10,001 - 15,000 Baht
15,001 - 20,000 บาท	817.7	8.6	4.2	232.7	4.3	4.8	38.2	104.9	61.0	26.1	25.5	30.1	15,001 - 20,000 Baht
20,001 - 30,000 บาท	758.6	6.3	4.1	151.9	13.7	3.1	47.5	53.1	48.9	13.0	28.8	38.9	20,001 - 30,000 Baht
มากกว่า 30,000 บาท	594.2	2.6	1.7	122.4	29.3	1.8	22.2	22.4	30.3	7.1	27.7	42.0	More than 30,000 Baht
ไม่ทราบ	47.1	1.4	-	7.9	0.3	-	0.5	9.7	3.2	0.3	1.3	2.7	Unknown
หญิง	8,100.9	588.5	17.9	2,445.0	22.7	20.9	256.5	1,070.3	152.5	539.6	96.5	296.4	FEMALE
ต่ำกว่า 1,501 บาท	37.2	19.1	-	13.9	-	0.3	0.1	0.8	-	0.6	-	-	Less than 1,501 Baht
1,501 - 2,500 บาท	112.1	66.5	-	23.7	-	-	0.7	2.1	0.2	6.8	-	-	1,501 - 2,500 Baht
2,501 - 3,500 บาท	165.9	95.5	1.2	28.1	0.1	0.1	4.5	6.6	-	8.0	0.5	0.0	2,501 - 3,500 Baht
3,501 - 4,500 บาท	223.6	108.4	-	35.8	0.1	0.0	16.2	15.3	-	16.7	0.1	1.1	3,501 - 4,500 Baht
4,501 - 5,500 บาท	309.0	92.5	0.7	52.5	-	1.0	22.4	24.7	0.0	36.3	0.1	2.8	4,501 - 5,500 Baht
5,501 - 6,500 บาท	409.7	72.0	0.4	65.6	0.3	4.2	46.3	59.5	1.0	55.2	0.5	2.0	5,501 - 6,500 Baht
6,501 - 7,500 บาท	498.3	43.6	1.0	162.0	2.2	1.5	36.8	78.5	0.3	46.0	1.2	3.5	6,501 - 7,500 Baht
7,501 - 10,000 บาท	2,815.9	77.5	3.2	1,296.1	0.9	6.2	86.0	435.4	33.5	229.0	6.9	38.6	7,501 - 10,000 Baht
10,001 - 15,000 บาท	1,532.3	9.5	3.5	455.1	4.2	3.5	15.6	279.7	55.5	86.4	22.8	66.0	10,001 - 15,000 Baht
15,001 - 20,000 บาท	762.9	1.7	1.1	139.4	1.9	3.0	6.8	88.5	27.2	28.0	22.5	75.3	15,001 - 20,000 Baht
20,001 - 30,000 บาท	691.6	1.1	0.5	106.8	2.9	0.7	13.7	49.5	18.4	15.1	20.6	56.6	20,001 - 30,000 Baht
มากกว่า 30,000 บาท	483.5	0.2	6.4	56.5	7.7	0.5	7.3	23.4	15.8	6.9	21.1	45.2	More than 30,000 Baht
ไม่ทราบ	58.9	1.0	-	9.6	2.5	-	-	6.5	0.8	4.8	0.1	5.4	Unknown

ตารางที่ 19 จำนวนลูกจ้าง จำแนกตามอุตสาหกรรม ระดับของรายได้ และเพศ ที่ราชอาณาจักร (ต่อ)

TABLE 19 EMPLOYEE BY INDUSTRY, INCOME CLASS AND SEX, WHOLE KINGDOM (Contd.)

ไตรมาสที่ 3/2558 - Quarter 3/2015

หน่วยนับพัน ใน Thousands

ระดับของรายได้	อุตสาหกรรม (ต่อ) Industry (Contd.)											ไม่ทราบ	INCOME CLASS
	กิจกรรมอสังหาริมทรัพย์ Real estate activities	กิจกรรมทางวิชาชีพ วิชาและเทคนิค Professional/scientific technical activities	การบริหารสนับสนุน และบริการสนับสนุน Administrative and support service activities	การบริหารราชการ ปกครองประเทศ Public administration	การศึกษา Education	กิจกรรมด้านสุขภาพ งานสังคมสงเคราะห์ Health and social work	ศิลปะ ความบันเทิง และนันทนาการ Art, entertainment	บริการด้านอื่นๆ Other service	งานในครัวเรือน ส่วนบุคคล Activities of household	กิจกรรมนอกอาณาเขต Extra-territorial	ไม่ทราบ Unknown		
ชาย	75.2	120.3	263.6	1,034.9	403.5	148.5	72.2	156.1	39.6	1.3	42.5	MALE	
ต่ำกว่า 1,501 บาท	-	-	-	1.4	-	-	0.4	1.4	0.7	-	-	Less than 1,501 Baht	
1,501 - 2,500 บาท	-	-	1.7	1.0	-	0.2	2.9	1.5	3.3	-	-	1,501 - 2,500 Baht	
2,501 - 3,500 บาท	0.4	-	0.6	1.3	0.9	0.1	2.7	6.5	1.4	-	-	2,501 - 3,500 Baht	
3,501 - 4,500 บาท	-	-	0.9	0.6	3.7	1.0	2.7	12.3	3.0	-	-	3,501 - 4,500 Baht	
4,501 - 5,500 บาท	1.9	3.3	2.1	68.7	2.9	0.8	0.6	11.4	0.8	-	-	4,501 - 5,500 Baht	
5,501 - 6,500 บาท	4.5	2.5	8.4	28.0	10.4	1.7	4.4	16.5	1.3	-	-	5,501 - 6,500 Baht	
6,501 - 7,500 บาท	1.6	3.3	3.6	69.5	7.1	7.8	3.0	14.8	0.7	-	0.7	6,501 - 7,500 Baht	
7,501 - 10,000 บาท	12.6	8.8	69.7	270.8	48.4	39.8	19.8	65.6	11.0	0.2	8.7	7,501 - 10,000 Baht	
10,001 - 15,000 บาท	27.5	28.4	151.2	168.3	67.1	34.6	20.9	18.9	11.8	-	7.6	10,001 - 15,000 Baht	
15,001 - 20,000 บาท	9.6	24.0	13.4	125.5	62.2	22.3	7.7	3.8	1.3	-	9.5	15,001 - 20,000 Baht	
20,001 - 30,000 บาท	8.6	24.8	5.2	210.2	70.6	14.5	3.8	1.1	3.4	1.0	6.4	20,001 - 30,000 Baht	
มากกว่า 30,000 บาท	8.5	24.1	6.8	85.5	129.6	23.5	3.0	1.7	0.8	0.0	1.1	More than 30,000 Baht	
ไม่ทราบ	0.2	0.9	-	6.3	0.6	2.4	0.4	0.4	0.2	-	8.5	Unknown	
หญิง	79.2	133.4	178.3	575.0	735.8	463.4	67.2	133.6	184.4	1.3	42.6	FEMALE	
ต่ำกว่า 1,501 บาท	-	-	-	0.2	0.6	0.5	-	0.2	1.0	-	-	Less than 1,501 Baht	
1,501 - 2,500 บาท	-	-	0.2	0.3	2.2	3.9	-	2.9	2.6	-	-	1,501 - 2,500 Baht	
2,501 - 3,500 บาท	-	-	0.2	0.9	2.6	4.6	2.7	4.0	6.2	-	-	2,501 - 3,500 Baht	
3,501 - 4,500 บาท	1.6	0.3	0.9	2.4	6.5	4.3	0.7	6.1	7.2	-	-	3,501 - 4,500 Baht	
4,501 - 5,500 บาท	1.2	2.0	2.7	28.7	7.3	8.5	2.2	6.3	17.0	-	-	4,501 - 5,500 Baht	
5,501 - 6,500 บาท	6.2	2.2	5.6	11.1	21.8	10.0	5.3	13.4	27.3	-	-	5,501 - 6,500 Baht	
6,501 - 7,500 บาท	1.5	3.1	12.8	29.2	17.2	21.1	6.2	10.4	20.3	-	-	6,501 - 7,500 Baht	
7,501 - 10,000 บาท	30.2	13.7	96.7	107.3	92.6	95.4	31.8	48.6	81.1	-	5.4	7,501 - 10,000 Baht	
10,001 - 15,000 บาท	17.2	32.1	35.2	135.2	142.6	104.0	9.2	27.1	18.2	-	9.9	10,001 - 15,000 Baht	
15,001 - 20,000 บาท	14.4	34.2	8.0	94.6	120.6	79.0	3.4	6.0	1.7	-	5.9	15,001 - 20,000 Baht	
20,001 - 30,000 บาท	3.0	25.9	12.1	113.3	151.2	82.0	3.4	7.6	1.7	-	5.5	20,001 - 30,000 Baht	
มากกว่า 30,000 บาท	3.6	19.2	4.0	51.2	165.7	45.1	1.7	0.9	-	1.3	-	More than 30,000 Baht	
ไม่ทราบ	0.2	0.8	-	0.7	4.9	5.0	0.5	0.1	0.2	-	15.9	Unknown	

ตารางที่ 19 จำนวนลูกจ้าง จำนวนตามอุตสาหกรรม ระดับของรายได้ เพศ และเขตการปกครอง จังหวัดอาณาจักร (ต่อ)

TABLE 19 EMPLOYEE BY INDUSTRY, INCOME CLASS, SEX AND AREA, WHOLE KINGDOM (Contd.)

ระดับของรายได้	รวม	อุตสาหกรรม Industry											กิจกรรมเงินและการประกันภัย Financial intermediation	INCOME CLASS
		เขตเทศบาล MUNICIPAL AREA												
		รวม	เกษตรกรรม การป่าไม้ และสวนประมง Agriculture	การทำเหมืองแร่ และเหมืองหิน Mining	การผลิต Manufacturing	ไฟฟ้า ก๊าซ ไอน้ำระบบปรับอากาศ Electricity	จัดหา น้ำบำบัด น้ำเสียและประปา Water supply sewage, waste	ก่อสร้าง Construction	การขนส่ง การขุดลอก การซ่อมยานยนต์ whole sale/retail	การขนส่งและ สถานที่เก็บสินค้า Transportation and storage	ที่พักแรมและ บริการด้านอาหาร Accommodation and food service	ข้อมูลข่าวสาร และการสื่อสาร Information and communication		
ชาย	9,842.5	268.0	33.3	2,757.1	58.4	24.9	692.9	437.6	551.9	181.0	372.8	TOTAL		
ต่ำกว่า 1,501 บาท	5,205.2	168.0	21.2	1,454.0	41.6	14.5	568.7	316.0	197.8	96.8	151.8	MALE	Less than 1,501 Baht	
1,501 - 2,500 บาท	4.3	2.7	-	0.6	0.1	-	0.2	0.5	-	-	-		1,501 - 2,500 Baht	
2,501 - 3,500 บาท	12.3	5.0	-	0.8	-	-	1.7	0.5	0.4	-	0.1		2,501 - 3,500 Baht	
3,501 - 4,500 บาท	39.1	15.7	0.6	2.6	-	0.2	7.6	1.3	1.2	-	-		3,501 - 4,500 Baht	
4,501 - 5,500 บาท	52.7	19.7	-	2.2	-	-	12.5	3.1	2.6	-	0.5		4,501 - 5,500 Baht	
5,501 - 6,500 บาท	80.9	17.3	0.4	7.9	0.2	0.1	13.3	3.4	5.0	0.3	-		5,501 - 6,500 Baht	
6,501 - 7,500 บาท	224.5	23.5	0.9	54.9	1.0	1.1	49.1	4.5	13.4	0.6	2.5		6,501 - 7,500 Baht	
7,501 - 10,000 บาท	1,635.0	40.9	4.3	616.0	4.3	3.2	233.1	70.9	71.0	4.0	18.9		7,501 - 10,000 Baht	
10,001 - 15,000 บาท	1,385.1	10.6	8.3	393.4	5.5	3.8	114.0	259.2	61.2	17.7	35.7		10,001 - 15,000 Baht	
15,001 - 20,000 บาท	566.7	1.7	2.0	147.9	3.5	1.6	19.8	44.3	19.4	22.6	21.8		15,001 - 20,000 Baht	
20,001 - 30,000 บาท	549.9	1.1	3.1	104.3	7.7	2.6	42.6	38.5	10.2	25.6	32.2		20,001 - 30,000 Baht	
มากกว่า 30,000 บาท	453.2	0.3	1.7	99.0	18.5	1.5	20.1	21.4	6.0	24.9	37.4		More than 30,000 Baht	
ไม่ทราบ	31.2	0.2	-	5.2	0.1	-	0.5	1.8	0.1	1.1	2.4		Unknown	
หญิง	4,637.3	99.9	12.1	1,303.1	16.8	10.4	124.2	705.8	354.2	84.2	221.0		FEMALE	
ต่ำกว่า 1,501 บาท	9.5	4.0	-	4.0	-	0.1	0.1	0.2	0.1	-	-		Less than 1,501 Baht	
1,501 - 2,500 บาท	19.9	8.0	-	5.2	-	-	0.3	0.6	1.8	-	-		1,501 - 2,500 Baht	
2,501 - 3,500 บาท	44.5	16.8	0.6	8.8	0.1	0.1	1.3	3.4	4.9	0.5	0.0		2,501 - 3,500 Baht	
3,501 - 4,500 บาท	64.2	16.5	-	16.7	0.1	0.0	4.6	4.8	7.3	0.1	1.1		3,501 - 4,500 Baht	
4,501 - 5,500 บาท	98.1	17.8	-	16.5	-	0.2	5.7	10.6	18.9	0.1	1.4		4,501 - 5,500 Baht	
5,501 - 6,500 บาท	162.9	14.8	-	23.7	0.3	1.6	13.7	20.5	30.8	0.4	1.0		5,501 - 6,500 Baht	
6,501 - 7,500 บาท	215.1	8.6	0.3	62.9	0.7	0.8	15.5	44.6	24.4	0.9	1.9		6,501 - 7,500 Baht	
7,501 - 10,000 บาท	1,534.6	9.7	2.4	650.4	0.7	3.3	45.4	256.7	156.0	5.7	18.9		7,501 - 10,000 Baht	
10,001 - 15,000 บาท	1,010.1	2.2	1.3	283.0	3.5	1.5	13.4	211.5	66.5	18.6	48.9		10,001 - 15,000 Baht	
15,001 - 20,000 บาท	560.8	1.1	1.1	96.0	1.1	2.0	96.0	78.8	22.1	19.6	60.7		15,001 - 20,000 Baht	
20,001 - 30,000 บาท	508.8	0.6	-	81.0	2.5	0.7	11.6	46.4	13.3	18.1	45.0		20,001 - 30,000 Baht	
มากกว่า 30,000 บาท	365.3	-	6.4	47.2	5.4	0.2	7.3	22.1	6.9	20.1	36.9		More than 30,000 Baht	
ไม่ทราบ	43.6	-	-	7.7	2.5	-	-	5.7	1.1	0.1	5.3		Unknown	

ตารางที่ 19 จำนวนลูกจ้าง จำนวนตามอุตสาหกรรม ระดับของรายได้ เพศ และเขตการปกครอง ทวีปราชอาณาจักร (ต่อ)

TABLE 19 EMPLOYEE BY INDUSTRY, INCOME CLASS, SEX AND AREA, WHOLE KINGDOM (Contd.)

ไตรมาสที่ 3/2558 - Quarter 3/2015

ในเขตเทศบาลเมือง MUNICIPAL AREA

หน่วยนับพัน ๆ ใน Thousands

ระดับของรายได้	อุตสาหกรรม (ต่อ) Industry (Contd.)											กิจกรรมขององค์กร Extra-territorial	ไม่ทราบ Unknown	INCOME CLASS
	กิจกรรมอสังหาริมทรัพย์ Real estate activities	กิจกรรมทางวิชาชีพ วิทยาศาสตร์ และเทคนิค Professional/scientific technical activities	การบริหารสนับสนุนและบริการสนับสนุน และป้องกันประเทศ Administrative and support-service activities	การบริหารราชการ ปกป้องประเทศ Public administration defence	การศึกษา Education	กิจกรรมด้านสุขภาพ งานสังคมสงเคราะห์ Health and social work	ศิลปะ ความบันเทิง และนันทนาการ Art, entertainment	บริการด้านอื่นๆ Other service	งานในครัวเรือน ส่วนบุคคล Activities of household	กิจกรรมขององค์กร Extra-territorial	ไม่ทราบ Unknown			
ยอดรวม	132.3	189.8	331.2	818.6	626.2	361.1	76.4	169.1	166.8	2.4	72.9	TOTAL		
ชาย	66.3	86.8	188.1	513.0	233.5	90.3	35.6	85.2	27.1	1.1	35.7	MALE		
ต่ำกว่า 1,501 บาท	-	-	-	-	-	-	0.1	-	0.2	-	-	Less than 1,501 Baht		
1,501 - 2,500 บาท	-	-	0.3	-	-	-	0.5	1.2	1.3	-	-	1,501 - 2,500 Baht		
2,501 - 3,500 บาท	0.4	-	0.5	0.6	0.4	-	2.2	2.0	0.5	-	-	2,501 - 3,500 Baht		
3,501 - 4,500 บาท	-	-	0.5	0.6	1.6	-	-	5.3	0.3	-	-	3,501 - 4,500 Baht		
4,501 - 5,500 บาท	1.2	0.5	1.2	14.7	0.5	0.2	0.3	5.3	0.0	-	-	4,501 - 5,500 Baht		
5,501 - 6,500 บาท	4.5	0.4	1.5	9.1	4.1	0.9	2.1	5.2	0.6	-	-	5,501 - 6,500 Baht		
6,501 - 7,500 บาท	1.6	1.3	2.0	14.1	3.6	4.4	0.9	6.6	0.5	-	-	6,501 - 7,500 Baht		
7,501 - 10,000 บาท	8.0	4.0	41.3	107.5	22.3	19.6	8.3	40.0	7.0	-	4.9	7,501 - 10,000 Baht		
10,001 - 15,000 บาท	27.2	17.2	119.6	89.0	42.2	21.4	10.1	13.4	11.4	-	7.6	10,001 - 15,000 Baht		
15,001 - 20,000 บาท	9.4	19.2	10.3	80.6	38.7	13.0	5.6	3.3	1.3	-	8.9	15,001 - 20,000 Baht		
20,001 - 30,000 บาท	7.2	24.1	4.6	131.9	45.5	10.7	2.4	1.1	3.4	1.0	6.4	20,001 - 30,000 Baht		
มากกว่า 30,000 บาท	6.7	19.3	6.4	63.0	76.0	18.2	2.8	1.7	0.8	0.0	1.1	More than 30,000 Baht		
ไม่ทราบ	0.2	0.9	-	1.9	0.6	1.9	0.4	0.2	-	-	6.8	Unknown		
หญิง	65.9	103.0	143.1	305.7	392.7	270.8	40.8	83.9	139.7	1.3	37.2	FEMALE		
ต่ำกว่า 1,501 บาท	-	-	-	-	0.3	0.1	-	-	0.6	-	-	Less than 1,501 Baht		
1,501 - 2,500 บาท	-	-	0.2	0.3	0.1	0.2	-	1.3	1.7	-	-	1,501 - 2,500 Baht		
2,501 - 3,500 บาท	-	-	0.0	-	0.4	1.5	1.6	1.2	3.4	-	-	2,501 - 3,500 Baht		
3,501 - 4,500 บาท	1.6	0.0	0.4	0.5	1.5	1.4	0.1	2.9	4.6	-	-	3,501 - 4,500 Baht		
4,501 - 5,500 บาท	1.2	0.9	1.6	6.7	1.8	2.5	1.5	1.5	9.2	-	-	4,501 - 5,500 Baht		
5,501 - 6,500 บาท	6.2	0.8	3.0	4.1	7.4	6.5	2.0	5.5	19.9	-	-	5,501 - 6,500 Baht		
6,501 - 7,500 บาท	0.8	2.0	8.3	6.2	7.4	8.1	2.8	5.8	12.9	-	-	6,501 - 7,500 Baht		
7,501 - 10,000 บาท	20.9	5.1	77.3	47.3	41.0	52.6	20.9	30.7	68.8	-	4.5	7,501 - 10,000 Baht		
10,001 - 15,000 บาท	16.2	23.0	29.5	66.3	69.4	53.5	6.4	24.5	15.1	-	9.4	10,001 - 15,000 Baht		
15,001 - 20,000 บาท	12.2	30.0	7.4	58.9	69.8	54.0	2.1	4.9	1.6	-	5.9	15,001 - 20,000 Baht		
20,001 - 30,000 บาท	3.0	22.8	11.4	75.9	92.9	54.3	1.5	4.7	1.7	-	5.5	20,001 - 30,000 Baht		
มากกว่า 30,000 บาท	3.6	17.6	4.0	39.1	97.7	33.1	1.3	0.9	-	1.3	-	More than 30,000 Baht		
ไม่ทราบ	0.2	0.8	-	0.5	3.1	3.2	0.5	0.1	0.2	-	11.8	Unknown		

ตารางที่ 19 จำนวนลูกจ้าง จำนวนตามอุตสาหกรรม ระดับของรายได้ เพศ และเขตการปกครอง ทวีปอาเซียน (ต่อ)

TABLE 19 EMPLOYEE BY INDUSTRY, INCOME CLASS, SEX AND AREA, WHOLE KINGDOM (Contd.)

ระดับของรายได้	เขตเทศบาล NON-MUNICIPAL AREA											รวม	INCOME CLASS
	อุตสาหกรรม Industry												
	เกษตรกรรม Agriculture	การทำเหมืองแร่ และหินง่อน Mining	การผลิต Manufacturing	ไฟฟ้า ก๊าซ ไอน้ำและประปา Electricity sewerage, waste	การก่อสร้าง Construction	การขายส่ง การขายปลีก whole sale&retail	การขนส่ง และ สถานที่เก็บสินค้า Transportation and storage	ที่พักแรมและ บริการด้านอาหาร Accommodation and food service	ข้อมูลข่าวสาร และการสื่อสาร Information and communication	กิจกรรมการเงินและ การประกันภัย Financial intermediation	TOTAL		
ยอดรวม	7,980.6	36.2	2,320.9	41.4	29.9	827.6	169.7	269.0	31.5	120.1	120.1	TOTAL	
ชาย	4,517.0	30.4	1,179.0	35.5	19.3	463.0	138.8	83.6	19.2	44.6	44.6	MALE	
ต่ำกว่า 1,501 บาท	25.1	-	3.2	-	-	1.3	0.4	-	-	-	-	Less than 1,501 Baht	
1,501 - 2,500 บาท	65.9	-	2.2	-	-	1.3	0.5	0.3	-	-	-	1,501 - 2,500 Baht	
2,501 - 3,500 บาท	137.5	-	5.1	-	-	5.2	2.3	1.7	-	-	-	2,501 - 3,500 Baht	
3,501 - 4,500 บาท	173.0	-	9.6	-	0.2	7.3	0.3	1.0	0.5	-	-	3,501 - 4,500 Baht	
4,501 - 5,500 บาท	259.0	1.6	12.6	0.2	0.3	22.0	3.4	5.0	0.2	0.1	0.1	4,501 - 5,500 Baht	
5,501 - 6,500 บาท	379.4	1.4	34.3	-	3.0	44.2	6.1	7.6	0.5	1.2	1.2	5,501 - 6,500 Baht	
6,501 - 7,500 บาท	422.8	2.3	76.0	0.6	2.5	54.8	9.8	5.1	0.5	0.8	0.8	6,501 - 7,500 Baht	
7,501 - 10,000 บาท	1,674.6	8.0	609.1	8.3	6.0	217.1	42.4	29.6	3.8	7.2	7.2	7,501 - 10,000 Baht	
10,001 - 15,000 บาท	763.1	13.8	268.5	8.6	3.4	85.9	41.2	22.6	4.5	15.5	15.5	10,001 - 15,000 Baht	
15,001 - 20,000 บาท	251.0	2.2	84.8	0.8	3.3	13.0	16.8	6.8	3.0	8.3	8.3	15,001 - 20,000 Baht	
20,001 - 30,000 บาท	208.6	1.1	47.6	6.0	0.5	7.2	10.4	2.8	3.2	6.7	6.7	20,001 - 30,000 Baht	
มากกว่า 30,000 บาท	141.1	-	23.5	10.8	0.3	1.1	3.8	1.1	2.8	4.7	4.7	More than 30,000 Baht	
ไม่ทราบ	15.9	-	2.7	0.3	-	2.7	1.4	0.2	0.2	0.3	0.3	Unknown	
หญิง	3,463.6	5.8	1,141.9	5.9	10.5	364.6	30.9	185.5	12.2	75.5	75.5	FEMALE	
ต่ำกว่า 1,501 บาท	27.7	-	9.9	-	0.2	0.6	-	0.4	-	-	-	Less than 1,501 Baht	
1,501 - 2,500 บาท	92.2	-	18.4	-	-	1.5	-	5.0	-	-	-	1,501 - 2,500 Baht	
2,501 - 3,500 บาท	121.4	0.6	19.3	-	-	3.2	-	3.2	-	-	-	2,501 - 3,500 Baht	
3,501 - 4,500 บาท	159.4	-	19.0	-	-	10.5	-	9.3	-	-	-	3,501 - 4,500 Baht	
4,501 - 5,500 บาท	210.9	0.7	36.0	-	0.8	14.1	-	17.4	-	1.5	1.5	4,501 - 5,500 Baht	
5,501 - 6,500 บาท	246.8	0.4	41.9	-	2.7	39.0	0.2	24.3	0.1	1.0	1.0	5,501 - 6,500 Baht	
6,501 - 7,500 บาท	283.2	0.7	99.1	1.5	0.7	33.8	-	21.6	0.4	1.6	1.6	6,501 - 7,500 Baht	
7,501 - 10,000 บาท	1,281.3	0.8	645.7	0.2	2.9	178.7	17.1	72.9	1.2	19.7	19.7	7,501 - 10,000 Baht	
10,001 - 15,000 บาท	522.3	2.1	172.1	0.7	2.0	68.2	8.8	19.9	4.2	17.2	17.2	10,001 - 15,000 Baht	
15,001 - 20,000 บาท	202.2	-	43.3	0.8	1.0	9.6	1.0	5.9	2.8	14.6	14.6	15,001 - 20,000 Baht	
20,001 - 30,000 บาท	182.8	0.5	25.8	0.4	-	3.1	2.4	1.8	2.5	11.6	11.6	20,001 - 30,000 Baht	
มากกว่า 30,000 บาท	118.2	-	9.3	2.3	0.3	1.3	1.4	-	1.0	8.4	8.4	More than 30,000 Baht	
ไม่ทราบ	15.3	-	2.0	-	-	0.9	-	3.7	-	0.1	0.1	Unknown	

ตารางที่ 19 จำนวนลูกจ้าง จำแนกตามอุตสาหกรรม ระดับของรายได้ เพศ และเขตการปกครอง ทวีปราชอาณาจักร (ต่อ)

TABLE 19 EMPLOYEE BY INDUSTRY, INCOME CLASS, SEX AND AREA, WHOLE KINGDOM (Contd.)

หน่วยนับพัน : in Thousands

ระดับของรายได้	เขตเทศบาล NON-MUNICIPAL AREA											TOTAL	INCOME CLASS
	กิจกรรม อสังหาริมทรัพย์ Real estate activities	กิจกรรมทางวิชาชีพ วิทยาศาสตร์ Professional/scientific technical activities	การบริหารสนับสนุน และสิ่งสนับสนุน Administrative and support service activities	การบริหารราชการ ปกครอง Public administration	การศึกษา Education	กิจกรรมด้านสุขภาพ งานสังคมและนันทนาการ Health and social work Art, entertainment	ศิลปะ ความบันเทิง และนันทนาการ Art, entertainment	บริการด้านอื่นๆ Other service	งานครัวเรือน Activities of household	กิจกรรมขององค์กร Extra-territorial	ไม่ทราบ Unknown		
ยอดรวม	22.1	63.9	110.7	791.2	513.1	250.8	63.0	120.5	57.2	0.2	12.3		
ชาย	8.9	33.5	75.5	521.9	170.0	58.2	36.6	70.9	12.5	0.2	6.8	MALE	
ต่ำกว่า 1,501 บาท	-	-	-	1.4	-	-	0.4	1.4	0.5	-	-	Less than 1,501 Baht	
1,501 - 2,500 บาท	-	-	1.3	1.0	-	0.2	2.4	0.3	2.0	-	-	1,501 - 2,500 Baht	
2,501 - 3,500 บาท	-	-	0.2	0.7	0.5	0.1	0.4	4.5	0.9	-	-	2,501 - 3,500 Baht	
3,501 - 4,500 บาท	-	-	0.5	-	2.1	1.0	2.7	7.1	2.7	-	-	3,501 - 4,500 Baht	
4,501 - 5,500 บาท	0.7	2.9	0.9	54.0	2.3	0.5	0.2	6.2	0.8	-	-	4,501 - 5,500 Baht	
5,501 - 6,500 บาท	-	2.1	6.9	19.0	6.4	0.7	2.3	11.4	0.7	-	-	5,501 - 6,500 Baht	
6,501 - 7,500 บาท	-	2.0	1.6	55.3	3.5	3.4	2.1	8.2	0.3	-	0.7	6,501 - 7,500 Baht	
7,501 - 10,000 บาท	4.5	4.8	28.4	163.3	26.1	20.2	11.5	25.7	4.0	0.2	3.9	7,501 - 10,000 Baht	
10,001 - 15,000 บาท	0.4	11.3	31.7	79.2	25.0	13.2	10.8	5.6	0.4	-	-	10,001 - 15,000 Baht	
15,001 - 20,000 บาท	0.1	4.9	3.0	43.0	23.5	9.3	2.1	0.5	-	-	0.6	15,001 - 20,000 Baht	
20,001 - 30,000 บาท	1.4	0.7	0.6	78.2	27.1	3.9	1.4	-	-	-	-	20,001 - 30,000 Baht	
มากกว่า 30,000 บาท	1.8	4.9	0.4	22.5	53.5	5.3	0.2	-	-	-	-	More than 30,000 Baht	
หญิง	-	-	-	4.4	-	0.5	-	0.2	0.2	-	1.7	Unknown	
ต่ำกว่า 1,501 บาท	13.2	30.4	35.2	269.3	343.1	192.6	26.4	49.6	44.8	-	5.4	FEMALE	
1,501 - 2,500 บาท	-	-	-	0.2	0.3	0.4	-	0.2	0.4	-	-	Less than 1,501 Baht	
2,501 - 3,500 บาท	-	-	0.1	0.9	2.2	3.1	1.2	2.8	2.8	-	-	1,501 - 2,500 Baht	
3,501 - 4,500 บาท	-	0.3	0.5	1.9	5.0	2.9	0.6	3.2	2.6	-	-	2,501 - 3,500 Baht	
4,501 - 5,500 บาท	-	1.1	1.0	22.0	5.5	6.0	0.7	4.8	7.8	-	-	3,501 - 4,500 Baht	
5,501 - 6,500 บาท	-	1.4	2.6	7.0	14.4	3.5	3.3	7.9	7.4	-	-	4,501 - 5,500 Baht	
6,501 - 7,500 บาท	0.8	1.1	4.5	23.0	9.8	13.0	3.3	4.6	7.4	-	-	5,501 - 6,500 Baht	
7,501 - 10,000 บาท	9.3	8.7	19.4	60.0	51.7	42.8	10.9	17.9	12.3	-	0.9	6,501 - 7,500 Baht	
10,001 - 15,000 บาท	1.1	9.1	5.7	68.9	73.3	50.6	2.8	2.7	3.1	-	0.5	7,501 - 10,000 Baht	
15,001 - 20,000 บาท	2.1	4.2	0.7	35.7	50.9	25.0	1.4	1.1	0.1	-	-	10,001 - 15,000 Baht	
20,001 - 30,000 บาท	-	3.0	0.7	37.4	58.3	27.7	1.9	3.0	-	-	-	15,001 - 20,000 Baht	
มากกว่า 30,000 บาท	-	1.6	-	12.1	68.0	12.0	0.4	-	-	-	-	20,001 - 30,000 Baht	
ไม่ทราบ	-	-	-	0.2	1.7	1.8	-	-	-	-	4.0	Unknown	

กรุงเทพมหานคร

สารบัญตารางสถิติ กรุงเทพมหานคร

- ตารางที่ 1 จำนวนประชากร จำแนกตามกลุ่มอายุ สถานภาพแรงงาน
- ตารางที่ 2 จำนวนประชากรอายุ 15 ปี ขึ้นไป จำแนกตามสถานภาพสมรส สถานภาพแรงงาน
- ตารางที่ 3 จำนวนประชากรอายุ 15 ปีขึ้นไป จำแนกตามระดับการศึกษาที่สำเร็จ สถานภาพแรงงาน
- ตารางที่ 4 ผู้มีงานทำ จำแนกตามระดับการศึกษาที่สำเร็จ อาชีพ
- ตารางที่ 5 ผู้มีงานทำ จำแนกตามระดับการศึกษาที่สำเร็จ อุตสาหกรรม
- ตารางที่ 6 ผู้มีงานทำ จำแนกตามสถานภาพการทำงาน อาชีพ
- ตารางที่ 7 ผู้มีงานทำ จำแนกตามสถานภาพการทำงาน อุตสาหกรรม
- ตารางที่ 8 จำนวนผู้มีงานทำ จำแนกตามอาชีพ และอุตสาหกรรม
- ตารางที่ 9 ผู้มีงานทำ จำแนกตามอาชีพ จำนวนชั่วโมงทำงานต่อสัปดาห์ การมีเวลาเหลือพอที่จะทำงานเพิ่มขึ้น
- ตารางที่ 10 ผู้มีงานทำ จำแนกตามอุตสาหกรรม จำนวนชั่วโมงทำงานต่อสัปดาห์ การมีเวลาเหลือพอที่จะทำงานเพิ่มขึ้น
- ตารางที่ 11 ผู้มีงานทำ จำแนกตามสถานภาพการทำงาน จำนวนชั่วโมงทำงานต่อสัปดาห์ การมีเวลาเหลือพอที่จะทำงานเพิ่มขึ้น
- ตารางที่ 12 ผู้มีงานทำ จำแนกตามกลุ่มอายุ ชั่วโมงการทำงานต่อสัปดาห์ การมีเวลาเหลือพอที่จะทำงานเพิ่มขึ้น
- ตารางที่ 13 จำนวนผู้ว่างงาน ที่หางานทำ จำแนกตามระยะเวลาที่หางานทำ ระดับการศึกษาที่สำเร็จ
- ตารางที่ 14 จำนวนผู้ว่างงาน ที่เคยทำงานมาก่อน จำแนกตามอาชีพที่ทำครั้งสุดท้าย อุตสาหกรรมที่ทำครั้งสุดท้าย
- ตารางที่ 15 ลูกจ้าง จำแนกตามค่าจ้างเฉลี่ย ผลประโยชน์อื่นๆ ที่ได้รับ อุตสาหกรรม
- ตารางที่ 16 ลูกจ้างเอกชน จำแนกตามค่าจ้างเฉลี่ย ผลประโยชน์อื่นๆ ที่ได้รับ อุตสาหกรรม
- ตารางที่ 17 ลูกจ้างรัฐบาล จำแนกตามค่าจ้างเฉลี่ย ผลประโยชน์อื่นๆ ที่ได้รับ อุตสาหกรรม
- ตารางที่ 18 ลูกจ้าง จำแนกตาม อาชีพ ระดับของรายได้
- ตารางที่ 19 ลูกจ้าง จำแนกตาม อุตสาหกรรม ระดับของรายได้

ตารางที่ 1 จำนวนประชากรอายุ 15 ปีขึ้นไป จำแนกตามกลุ่มอายุ สถานภาพแรงงาน กรุงเทพมหานคร
 TABLE 1 POPULATION 15 YEARS AND OVER BY AGE GROUP, LABOR FORCE STATUS, BANGKOK

ไตรมาสที่ 3/2558 : Quarter 3/2015

หน่วยเป็นพัน : In Thousands

สถานภาพแรงงาน	กลุ่มอายุ Age Group						LABOR FORCE STATUS			
	รวม	15-19	20-24	25-29	30-34	35-39		40-49	50-59	>= 60
ประชากรอายุ 15 ปีขึ้นไป	7,493.1	422.1	684.5	909.8	924.0	906.2	1,547.7	1,101.6	997.3	POPULATION 15 YEARS AND OVER
กำลังแรงงานรวม	5,317.1	72.5	398.4	801.2	849.4	801.2	1,338.7	845.0	210.8	Total Labor Force
1. กำลังแรงงานปัจจุบัน	5,316.1	71.6	398.4	801.2	849.4	801.2	1,338.7	845.0	210.8	1. Current labor force
1.1 ผู้มีงานทำ	5,262.5	67.6	374.9	785.9	848.3	798.4	1,334.3	842.4	210.8	1.1 Employed
- ทำงาน	5,246.0	67.6	374.9	784.6	846.6	797.7	1,326.9	837.7	209.9	- At work
- ไม่ทำงานแต่มีงานประจำ	16.5	-	-	1.2	1.7	0.8	7.4	4.7	0.8	- With job but not at work
1.2 ผู้ว่างงาน	53.6	4.0	23.4	15.3	1.1	2.7	4.4	2.6	-	1.2 Unemployed
- หางานทำ	9.8	0.8	4.9	3.2	-	-	1.0	-	-	- Looking for work
- ไม่หางานทำ/พร้อมที่จะทำงาน	43.8	3.3	18.6	12.1	1.1	2.7	3.4	2.6	-	- Not looking/available for work
2. กำลังแรงงานที่รอดูดกล	0.9	0.9	-	-	-	-	-	-	-	2. Seasonally inactive labor force
ผู้ไม่อยู่ในกำลังแรงงาน	2,176.0	349.6	286.1	108.6	74.6	105.0	209.0	256.5	786.6	Persons not in Labor Force
1. ทำงานบ้าน	661.4	9.7	28.1	44.7	55.3	84.9	165.6	170.6	102.5	1. Household work
2. เรียนหนังสือ	585.5	322.2	226.5	33.3	-	3.1	0.5	-	-	2. Studies
3. ยังเด็ก ขรา/ไม่สามารถทำงานได้	556.0	2.8	3.5	6.0	2.0	5.1	22.4	23.5	490.7	3. Too young/old/incapable of work
4. อื่น ๆ	373.2	14.9	28.1	24.7	17.4	12.0	20.4	62.4	193.4	4. Others

ตารางที่ 1 จำนวนประชากรอายุ 15 ปีขึ้นไป จำแนกตามกลุ่มอายุ สถานภาพแรงงาน และเพศ กรุงเทพมหานคร
TABLE 1 POPULATION 15 YEARS AND OVER BY AGE GROUP, LABOR FORCE STATUS AND SEX, BANGKOK

ไตรมาสที่ 3/2558 : Quarter 3/2015

หน่วยเป็นพัน : In Thousands

สถานภาพแรงงาน	กลุ่มอายุ Age Group							LABOR FORCE STATUS		
	รวม Total	15-19	20-24	25-29	30-34	35-39	40-49		50-59	>=60
ชาย										MALE
กำลังแรงงานรวม	3,602.1	210.1	344.0	429.8	444.0	444.8	765.4	526.8	437.3	Total Labor Force
1. กำลังแรงงานปัจจุบัน	2,820.5	47.2	200.2	387.8	429.1	434.5	733.8	457.2	130.5	1. Current labor force
1.1 ผู้มีงานทำ	2,819.5	46.3	200.2	387.8	429.1	434.5	733.8	457.2	130.5	1.1 Employed
- ทำงาน	2,787.3	43.6	187.0	379.2	429.1	432.7	730.0	455.3	130.5	- At work
- ไม่ทำงานแต่มีงานประจำ	2,776.9	43.6	187.0	378.0	427.5	431.9	727.1	451.8	130.1	- With job but not at work
1.2 ผู้ว่างงาน	10.4	-	-	1.2	1.7	0.8	2.9	3.5	0.4	1.2 Unemployed
- หางานทำ	32.3	2.7	13.2	8.6	-	1.9	3.9	2.0	-	- Looking for work
- ไม่หางานทำ/พร้อมที่จะทำงาน	3.5	-	1.2	1.3	-	-	1.0	-	-	- Not looking/available for work
2. กำลังแรงงานที่รอดูดกล	288	2.7	12.1	7.4	-	1.9	2.8	2.0	-	2. Seasonally inactive labor force
2.1 กำลังแรงงานที่รอดูดกล	0.9	0.9	-	-	-	-	-	-	-	Persons not in Labor Force
ผู้ไม่อยู่ในกำลังแรงงาน	781.7	162.9	143.8	41.9	14.9	10.3	31.5	69.6	306.8	1. Household work
1. ทำงานบ้าน	280	-	1.8	-	6.1	0.6	6.1	11.0	2.4	2. Studies
2. เรียนหนังสือ	294.6	151.9	120.9	20.4	-	0.9	0.5	-	-	3. Too young/old/incapable of work
3. ยังเด็ก ขรา/ไม่สามารถทำงานได้	229.8	2.0	2.2	6.0	0.9	1.9	16.0	16.1	184.7	4. Others
4. อื่น ๆ	229.2	9.0	18.8	15.6	7.8	6.9	9.0	42.5	119.7	
หญิง										FEMALE
กำลังแรงงานรวม	3,891.0	212.0	340.5	480.0	480.0	461.4	782.3	574.7	560.0	Total Labor Force
1. กำลังแรงงานปัจจุบัน	2,496.6	25.3	198.1	413.3	420.2	366.6	604.9	387.8	80.3	1. Current labor force
1.1 ผู้มีงานทำ	2,496.6	25.3	198.1	413.3	420.2	366.6	604.9	387.8	80.3	1.1 Employed
- ทำงาน	2,475.2	24.0	187.9	406.7	419.2	365.8	604.3	387.1	80.3	- At work
- ไม่ทำงานแต่มีงานประจำ	2,469.1	24.0	187.9	406.7	419.2	365.8	599.8	385.9	79.9	- With job but not at work
1.2 ผู้ว่างงาน	6.1	-	-	-	-	-	4.5	1.2	0.4	1.2 Unemployed
- หางานทำ	21.4	1.3	10.2	6.7	1.1	0.9	0.6	0.7	-	- Looking for work
- ไม่หางานทำ/พร้อมที่จะทำงาน	6.3	0.8	3.7	1.9	-	-	-	-	-	- Not looking/available for work
2. กำลังแรงงานที่รอดูดกล	150	0.6	6.5	4.8	1.1	0.9	0.6	0.7	-	2. Seasonally inactive labor force
ผู้ไม่อยู่ในกำลังแรงงาน	1,394.4	186.7	142.3	66.7	59.8	94.7	177.4	186.9	479.8	Persons not in Labor Force
1. ทำงานบ้าน	633.4	9.7	26.3	44.7	49.2	84.3	159.5	159.6	100.1	1. Household work
2. เรียนหนังสือ	290.9	170.3	105.6	12.9	-	2.2	-	-	-	2. Studies
3. ยังเด็ก ขรา/ไม่สามารถทำงานได้	326.1	0.8	1.3	-	1.1	3.2	6.4	7.4	306.0	3. Too young/old/incapable of work
4. อื่น ๆ	144.0	5.9	9.3	9.1	9.5	5.1	11.5	19.9	73.7	4. Others

ตารางที่ 2 จำนวนประชากรอายุ 15 ปีขึ้นไป จำแนกตามสถานภาพสมรส สถานภาพแรงงาน กรุงเทพมหานคร

TABLE 2 POPULATION 15 YEARS AND OVER BY MARITAL STATUS, LABOR FORCE STATUS, BANGKOK

ไตรมาสที่ 3/2558 : Quarter 3/2015

หน่วยเป็นพัน : In Thousands

สถานภาพแรงงาน	รวม	เคยสมรส Ever-Married				LABOR FORCE STATUS		
		โสด	สมรส	หม้าย	หย่า	แยกกันอยู่	ไม่ทราบ	
	Total	Single	Married	Widowed	Divorced	Separated	Unknown	
ยอดรวม	7,493.1	2,724.7	4,055.2	378.0	143.8	191.5	-	TOTAL
กำลังแรงงานรวม	5,317.1	1,895.7	3,051.9	97.2	116.5	155.8	-	Total Labor Force
1. กำลังแรงงานปัจจุบัน	5,316.1	1,894.8	3,051.9	97.2	116.5	155.8	-	1. Current labor force
1.1 ผู้มีงานทำ	5,262.5	1,850.4	3,042.6	97.2	116.5	155.8	-	1.1 Employed
- ทำงาน	5,246.0	1,846.1	3,031.9	97.2	115.1	155.8	-	- At work
- ไม่ทำงานแต่มีงานประจำ	16.5	4.3	10.8	-	1.4	-	-	- With job but not at work
1.2 ผู้ว่างงาน	53.6	44.4	9.2	-	-	-	-	1.2 Unemployed
- ทำงานทำ	9.8	7.9	1.9	-	-	-	-	- Looking for work
- ไม่ทำงานทำ/พร้อมที่จะทำงาน	43.8	36.5	7.3	-	-	-	-	- Not looking/available for work
2. กำลังแรงงานที่รอฤดูกาล	0.9	0.9	-	-	-	-	-	2. Seasonally inactive labor force
ผู้ไม่อยู่ในกำลังแรงงาน	2,176.0	829.0	1,003.3	280.8	27.2	35.7	-	Persons not in Labor Force
1. ทำงานบ้าน	661.4	66.4	540.1	32.3	10.2	12.4	-	1. Household work
2. เรียนหนังสือ	585.5	576.4	9.1	-	-	-	-	2. Studies
3. ยังเด็ก ขราไม่สามรถทำงานได้	556.0	72.5	250.1	213.1	9.9	10.5	-	3. Too young/old/incapable of work
4. อื่น ๆ	373.2	113.7	204.1	35.5	7.2	12.8	-	4. Others

ตารางที่ 2 จำนวนประชากรอายุ 15 ปีขึ้นไป จำแนกตามสถานภาพสมรส สถานภาพแรงงาน และเพศ กรุงเทพมหานคร
TABLE 2 POPULATION 15 YEARS AND OVER BY MARITAL STATUS, LABOR FORCE STATUS AND SEX, BANGKOK

ไตรมาสที่ 3/2558 : Quarter 3/2015

หน่วยเป็นพัน : In Thousands

สถานภาพแรงงาน	รวม					เคยสมรส			ไม่ทราบ Unknown	LABOR FORCE STATUS
	Total	โสด Single	สมรส Married	หม้าย Widowed	หย่า Divorced	แยกกันอยู่ Separated				
ชาย	3,602.1	1,340.0	2,051.4	84.8	45.1	80.8	-	-	MALE	
กำลังแรงงานรวม	2,820.5	945.3	1,738.2	26.3	39.7	71.1	-	-	Total Labor Force	
1. กำลังแรงงานปัจจุบัน	2,819.5	944.4	1,738.2	26.3	39.7	71.1	-	-	1. Current labor force	
1.1 ผู้มีงานทำ	2,787.3	917.4	1,733.0	26.3	39.7	71.1	-	-	1.1 Employed	
- ทำงาน	2,776.9	914.9	1,726.0	26.3	38.8	71.1	-	-	- At work	
- ไม่ทำงานแต่มีงานประจำ	10.4	2.5	7.0	-	0.9	-	-	-	- With job but not at work	
1.2 ผู้ว่างงาน	32.3	27.0	5.2	-	-	-	-	-	1.2 Unemployed	
- หางานทำ	3.5	2.3	1.2	-	-	-	-	-	- Looking for work	
- ไม่หางานทำ/พร้อมที่จะทำงาน	28.8	24.7	4.0	-	-	-	-	-	- Not looking/available for work	
2. กำลังแรงงานที่รอฤดูกาล	0.9	0.9	-	-	-	-	-	-	2. Seasonally inactive labor force	
ผู้ไม่อยู่ในกำลังแรงงาน	781.7	394.7	313.2	58.6	5.4	9.8	-	-	Persons not in Labor Force	
1. ทำงานบ้าน	28.0	10.1	16.5	-	0.9	0.5	-	-	1. Household work	
2. เรียนหนังสือ	294.6	290.9	3.7	-	-	-	-	-	2. Studies	
3. ยังเด็ก ขรา/ไม่สามารถทำงานได้	229.8	34.3	149.9	41.8	1.7	2.1	-	-	3. Too young/old/incapable of work	
4. อื่น ๆ	229.2	59.4	143.1	16.7	2.8	7.2	-	-	4. Others	
หญิง	3,891.0	1,384.6	2,003.8	293.2	98.7	110.6	-	-	FEMALE	
กำลังแรงงานรวม	2,496.6	950.4	1,313.7	70.9	76.9	84.8	-	-	Total Labor Force	
1. กำลังแรงงานปัจจุบัน	2,496.6	950.4	1,313.7	70.9	76.9	84.8	-	-	1. Current labor force	
1.1 ผู้มีงานทำ	2,475.2	933.0	1,309.7	70.9	76.9	84.8	-	-	1.1 Employed	
- ทำงาน	2,469.1	931.2	1,305.9	70.9	76.3	84.8	-	-	- At work	
- ไม่ทำงานแต่มีงานประจำ	6.1	1.8	3.8	-	0.6	-	-	-	- With job but not at work	
1.2 ผู้ว่างงาน	21.4	17.4	4.0	-	-	-	-	-	1.2 Unemployed	
- หางานทำ	6.3	5.6	0.8	-	-	-	-	-	- Looking for work	
- ไม่หางานทำ/พร้อมที่จะทำงาน	15.0	11.8	3.3	-	-	-	-	-	- Not looking/available for work	
2. กำลังแรงงานที่รอฤดูกาล	-	-	-	-	-	-	-	-	2. Seasonally inactive labor force	
ผู้ไม่อยู่ในกำลังแรงงาน	1,394.4	434.3	690.2	222.3	21.8	25.9	-	-	Persons not in Labor Force	
1. ทำงานบ้าน	633.4	56.3	523.6	32.3	9.3	11.9	-	-	1. Household work	
2. เรียนหนังสือ	290.9	285.5	5.4	-	-	-	-	-	2. Studies	
3. ยังเด็ก ขรา/ไม่สามารถทำงานได้	326.1	38.2	100.2	171.3	8.2	8.3	-	-	3. Too young/old/incapable of work	
4. อื่น ๆ	144.0	54.3	61.0	18.7	4.4	5.6	-	-	4. Others	

ตารางที่ 3 จำนวนประชากรอายุ 15 ปีขึ้นไป จำแนกตามระดับการศึกษาที่สำเร็จ สถานภาพแรงงาน กรุงเทพมหานคร

TABLE 3 POPULATION 15 YEARS AND OVER BY LEVEL OF EDUCATIONAL ATTAINMENT, LABOR FORCE STATUS, BANGKOK

ไตรมาสที่ 3/2558 : Quarter 3/2015

หน่วยเป็นพัน : In Thousands

สถานภาพแรงงาน	รวม	ไม่มี การศึกษา	ต่ำกว่า ประถมศึกษา	ด้อยกว่า ประถมศึกษา	มัธยมศึกษาตอนปลาย					อุดมศึกษา			LABOR FORCE STATUS	
					ไม่ schooling	Incomplete primary	Primary	Upper Secondary Level		Higher Level				1/ Others
								Secondary	Lower Secondary	สายสามัญ General/ Academic	สายอาชีพ Vocational	สายวิชา- การศึกษา Teacher Training		
ยอดรวม	7,493.1	200.1	723.2	1,197.9	1,155.4	1,080.0	371.5	-	2,224.6	394.6	115.1	-	30.9	TOTAL
กำลังแรงงานรวม	5,317.1	96.8	381.8	901.6	776.7	615.1	267.7	-	1,856.5	324.5	77.4	-	18.9	Total Labor Force
1. กำลังแรงงานปัจจุบัน	5,316.1	96.8	381.8	901.6	775.7	615.1	267.7	-	1,856.5	324.5	77.4	-	18.9	1. Current labor force
1.1 ผู้มีงานทำ	5,262.5	96.8	380.5	894.5	765.1	611.9	263.8	-	1,833.5	320.1	77.4	-	18.9	1.1 Employed
- ทำงาน	5,246.0	96.8	377.1	891.1	763.1	609.3	260.9	-	1,832.0	319.4	77.4	-	18.9	- At work
- ไม่ทำงานแต่มีงานประจำ	16.5	-	3.4	3.4	2.0	2.5	2.9	-	1.5	0.8	-	-	-	- With job but not at work
1.2 ผู้ว่างงาน	53.6	-	1.4	7.1	10.6	3.3	3.9	-	23.0	4.4	-	-	-	1.2 Unemployed
- หางานทำ	9.8	-	-	-	4.4	1.2	-	-	2.3	1.9	-	-	-	- Looking for work
- ไม่ทำงานทำพร้อมที่จะทำงาน	43.8	-	1.4	7.1	6.2	2.1	3.9	-	20.7	2.5	-	-	-	- Not looking/available for work
2. กำลังแรงงานที่รอฤดูกาล	0.9	-	-	-	0.9	-	-	-	-	-	-	-	-	2. Seasonally inactive labor force
ผู้ไม่อยู่ในกำลังแรงงาน	2,176.0	103.3	341.4	296.3	378.8	464.8	103.8	-	368.2	70.1	37.7	-	11.9	Persons not in Labor Force
1. ทำงานบ้าน	661.4	17.1	85.0	116.4	106.9	89.5	53.0	-	149.1	34.8	6.7	-	2.9	1. Household work
2. เรียนหนังสือ	585.5	-	-	50.6	191.4	287.6	19.3	-	29.7	6.9	-	-	-	2. Studies
3. ยังเด็ก/ชร/ไม่สามารถทำงานได้	556.0	83.2	217.2	84.3	38.1	43.7	17.8	-	45.5	11.8	9.8	-	4.6	3. Too young/old/incapable of work
4. อื่น ๆ	373.2	3.0	39.2	45.0	42.3	44.0	13.6	-	143.9	16.6	21.2	-	4.4	4. Others

1/ รวมอาชีพระยะสั้น 1/ Including Short Course Vocational

ตารางที่ 3 จำนวนประชากรอายุ 15 ปีขึ้นไป จำแนกตามระดับการศึกษาที่สำเร็จ สถานภาพแรงงาน และเพศ กรุงเทพมหานคร
TABLE 3 POPULATION 15 YEARS AND OVER BY LEVEL OF EDUCATIONAL ATTAINMENT, LABOR FORCE STATUS AND SEX, BANGKOK

ไตรมาสที่ 3/2558 : Quarter 3/2015

หน่วยเป็นพัน : In Thousands

สถานภาพแรงงาน	รวม	ไม่มี การศึกษา No schooling	ต่ำกว่า ประถมศึกษา Incomplete primary	ประถม ศึกษา Primary	มัธยมศึกษาตอนปลาย				อุดมศึกษา			ไม่ทราบ	LABOR FORCE STATUS
					มัธยมศึกษา ตอนต้น Lower Secondary	Upper Secondary Level		Higher Level			อื่น ๆ Others		
						สายสามัญ General/ Academic	สายอาชีว- ศึกษา Vocational	สายวิชา- การศึกษา Teacher Training	สายวิชาการ Academic	สายวิชาชีพ Higher Technical Education			
ชาย	3,602.1	66.8	298.7	619.5	577.2	185.4	-	969.9	219.8	33.9	-	14.1	MALE
กำลังแรงงานรวม	2,820.5	45.1	190.7	518.3	377.0	146.6	-	829.8	202.1	24.5	-	10.4	Total Labor Force
1. กำลังแรงงานปัจจุบัน	2,819.5	45.1	190.7	518.3	377.0	146.6	-	829.8	202.1	24.5	-	10.4	1. Current labor force
1.1 ผู้มีงานทำ	2,787.3	45.1	189.4	513.1	374.3	143.6	-	818.5	199.6	24.5	-	10.4	1.1 Employed
- ทำงาน	2,776.9	45.1	187.2	511.9	372.5	142.0	-	817.6	198.9	24.5	-	10.4	- At work
- ไม่ทำงานแต่มีงานประจำ	10.4	-	2.2	1.2	1.8	1.6	-	0.9	0.8	-	-	-	- With job but not at work
1.2 ผู้ว่างงาน	32.3	-	1.4	5.2	2.7	3.0	-	11.3	2.5	-	-	-	1.2 Unemployed
- หางานทำ	3.5	-	-	-	1.2	-	-	-	-	-	-	-	- Looking for work
- ไม่ทำงานทำ/พร้อมที่จะทำงาน	28.8	-	1.4	5.2	1.5	3.0	-	11.3	2.5	-	-	-	- Not looking/available for work
2. กำลังแรงงานที่ออกตลาด	0.9	-	-	-	0.9	-	-	-	-	-	-	-	2. Seasonally inactive labor force
ผู้ไม่อยู่ในกำลังแรงงาน	781.7	21.7	107.9	101.2	200.3	38.8	-	140.2	17.7	9.4	-	3.6	Persons not in Labor Force
1. หางานบ้าน	28.0	-	3.6	1.4	4.8	7.7	-	6.1	1.1	-	-	-	1. Household work
2. เรียนหนังสือ	294.6	-	-	31.3	143.7	12.6	-	18.6	-	-	-	-	2. Studies
3. ยึดถือ ขร/ไม่สามารถทำงานได้	229.8	21.1	79.0	37.4	19.7	9.5	-	30.2	5.4	3.1	-	2.7	3. Too young/old/incapable of work
4. อื่น ๆ	229.2	0.6	25.3	31.2	32.1	9.0	-	85.2	11.1	6.3	-	1.0	4. Others
หญิง	3,891.0	133.3	424.6	578.3	502.7	186.1	-	1,254.7	174.8	81.2	-	16.8	FEMALE
กำลังแรงงานรวม	2,496.6	51.7	191.1	383.3	238.2	121.1	-	1,026.7	122.4	52.9	-	8.5	Total Labor Force
1. กำลังแรงงานปัจจุบัน	2,496.6	51.7	191.1	383.3	238.2	121.1	-	1,026.7	122.4	52.9	-	8.5	1. Current labor force
1.1 ผู้มีงานทำ	2,475.2	51.7	191.1	381.4	237.6	120.3	-	1,015.0	120.5	52.9	-	8.5	1.1 Employed
- ทำงาน	2,469.1	51.7	189.9	379.2	236.8	118.9	-	1,014.5	120.5	52.9	-	8.5	- At work
- ไม่ทำงานแต่มีงานประจำ	6.1	-	1.2	2.2	0.8	1.4	-	0.6	-	-	-	-	- With job but not at work
1.2 ผู้ว่างงาน	21.4	-	-	1.9	0.6	0.9	-	11.7	1.9	-	-	-	1.2 Unemployed
- หางานทำ	6.3	-	-	-	2.1	-	-	2.3	1.9	-	-	-	- Looking for work
- ไม่ทำงานทำ/พร้อมที่จะทำงาน	15.0	-	-	1.9	0.6	0.9	-	9.4	-	-	-	-	- Not looking/available for work
2. กำลังแรงงานที่ออกตลาด	-	-	-	-	-	-	-	-	-	-	-	-	2. Seasonally inactive labor force
ผู้ไม่อยู่ในกำลังแรงงาน	1,394.4	81.6	233.5	195.1	264.6	64.9	-	228.0	52.4	28.2	-	8.3	Persons not in Labor Force
1. หางานบ้าน	633.4	17.1	81.4	115.1	84.6	45.3	-	143.0	33.7	6.7	-	2.9	1. Household work
2. เรียนหนังสือ	290.9	-	-	19.3	144.0	6.7	-	11.1	6.9	-	-	-	2. Studies
3. ยึดถือ ขร/ไม่สามารถทำงานได้	326.1	62.1	138.2	46.9	24.0	8.3	-	15.3	6.3	6.7	-	2.0	3. Too young/old/incapable of work
4. อื่น ๆ	144.0	2.4	13.9	13.8	12.0	4.6	-	58.6	5.5	14.9	-	3.4	4. Others

1/ รวมอาชีพในระยะสั้น 1/ Including Short Course Vocational

ตารางที่ 4 จำนวนผู้จ้างทำ จำนวนตามระดับการศึกษาที่สำเร็จ อาชีพ กรุงเทพมหานคร

TABLE 4 EMPLOYED PERSONS BY LEVEL OF EDUCATIONAL ATTAINMENT, OCCUPATION, BANGKOK

ไตรมาสที่ 3/2558 : Quarter 3/2015

หน่วยเป็นพัน : In Thousands

อาชีพ	รวม	ไม่มี การศึกษา	ต่ำกว่า ประถมศึกษา	ไม่ มี การศึกษา	มัธยมศึกษาตอนปลาย			อุดมศึกษา			อื่นๆ ไม่ทราบ	OCCUPATION		
					ประถมศึกษา	มัธยมศึกษา ตอนต้น	มัธยมศึกษา ตอนต้น	สายสามัญ- ศึกษา	สายวิชาชีพ การศึกษา	สายวิชาชีพ การศึกษา			สายวิชา- การศึกษ	สายวิชา- การศึกษ
					Primary	Lower Secondary	Upper Secondary	Academic	Teacher Training	Technical Education	Higher Education	Others Unknown		
ยอดรวม	5,262.5	96.8	380.5	96.8	894.5	765.1	611.9	1,833.5	-	320.1	77.4	-	18.9	TOTAL
1. ผู้จัดการ ข้าราชการระดับอาวุโส และผู้บริหารศึกษา	440.0	0.4	9.4	0.4	14.2	14.7	26.0	314.2	-	29.1	12.8	-	-	1. managers, senior officials and Legislators
2. ผู้ประกอบวิชาชีพด้านต่างๆ	635.7	-	1.4	-	2.4	5.4	12.7	542.3	-	20.5	40.8	-	-	2. Professionals
3. เจ้าหน้าที่เทคนิคและผู้ประกอบวิชาชีพ ที่เกี่ยวข้องกับด้านต่างๆ	548.7	-	2.6	-	17.3	15.2	33.8	394.1	-	51.4	3.5	-	1.2	3. Technicians and associate professionals
4. เสิร์วิส	400.1	-	2.4	-	14.2	36.8	60.1	210.5	-	39.7	4.2	-	-	4. Clerks
5. พนักงานบริการและผู้จำหน่ายสินค้า	1,365.7	30.3	151.0	30.3	265.4	247.1	220.8	256.4	-	84.0	7.4	-	4.4	5. Service workers and sell goods workers
6. ผู้ปฏิบัติงานที่มีฝีมือในด้านการเกษตร ป่านไม้ และประมง	37.9	0.5	9.5	0.5	9.2	7.1	4.0	5.0	-	-	-	-	-	6. Skilled agricultural forest and fishery workers
7. ช่างฝีมือ และผู้ปฏิบัติงานที่เกี่ยวข้อง และผู้ปฏิบัติงานด้านการผลิต	607.7	7.1	45.1	7.1	197.7	134.7	72.0	53.9	-	55.3	4.7	-	1.3	7. Craft and associate professionals and assemblers
8. ผู้ควบคุมเครื่องจักรโรงงานและเครื่องจักร และผู้ปฏิบัติงานด้านการประกอบ	683.7	15.0	62.2	15.0	220.8	191.2	122.6	21.1	-	25.4	2.4	-	0.7	8. Plant and machine controllers and assemblers
9. ผู้ประกอบอาชีพทางพื้นฐาน	485.6	42.3	96.9	42.3	153.4	103.2	53.2	10.7	-	12.2	0.8	-	2.9	9. Elementary occupations
10. คนงานซึ่งมิได้จำแนกไว้ในหมวดอื่น	57.3	1.3	-	1.3	-	9.9	6.6	25.3	-	2.7	1.0	-	8.5	10. Workers not classifiable by occupation

1/ รวมอาชีพระยะสั้น 1/ Including Short Course Vocational

ตารางที่ 4 จำนวนผู้มีงานทำ จำแนกตามระดับการศึกษาที่สำเร็จ อาชีพ และเพศ กรุงเทพมหานคร

TABLE 4 EMPLOYED PERSONS BY LEVEL OF EDUCATIONAL ATTAINMENT, OCCUPATION AND SEX, BANGKOK

ไตรมาสที่ 3/2558 : Quarter 3/2015

หน่วยเป็นพัน : in Thousands

อาชีพ Occupation	รวม Total	ไม่มี การศึกษา No schooling	ต่ำกว่า ประถมศึกษา primary Incomplete	มัธยมศึกษาตอนปลาย Upper Secondary Level				อุดมศึกษา Higher Level		ไม่ทราบ อื่นๆ Unknown	อาชีพ Occupation			
				ประถมศึกษา Primary	มัธยมศึกษา ตอนต้น Lower Secondary	สายอาชีพ- ศึกษา Vocational	สายวิชา- การศึกษา Teacher Training	สายอาชีพ- ศึกษา Academic	สายวิชาชีพ Higher Technical Education			สายวิชา- การศึกษา Teacher Training		
													1/ Others	1/ Others
ชาย	2,787.3	45.1	189.4	513.1	468.8	374.3	143.6	14.1	818.5	199.6	24.5	-	10.4	MALE
1. ผู้จัดการ ข้าราชการระดับอาวุโส และผู้บัญชาการกองพล	248.9	-	9.4	9.2	7.7	14.4	14.1	-	167.2	22.6	4.4	-	-	1. managers, senior officials and Legislators
2. ผู้ประกอบวิชาชีพด้านต่างๆ	295.3	-	-	-	2.8	4.7	4.9	-	260.7	12.1	10.1	-	-	2. Professionals
3. เจ้าหน้าที่เทคนิคและผู้ประกอบวิชาชีพ ที่เกี่ยวข้องกับด้านต่างๆ	228.2	-	1.8	8.7	8.3	24.6	16.8	-	139.1	27.7	-	-	1.2	3. Technicians and associate professionals
4. เสมียน	126.5	-	1.5	6.7	20.6	19.3	9.1	-	57.7	10.8	0.9	-	-	4. Clerks
5. พนักงานบริการและผู้จำหน่ายสินค้า	651.1	18.4	58.1	114.7	122.2	129.2	40.1	-	112.9	48.3	4.0	-	3.3	5. Service workers and sell goods
6. ผู้ปฏิบัติงานที่มีฝีมือในด้านการเกษตร ปศุสัตว์ และประมง	26.2	-	5.7	7.6	3.4	3.2	1.4	-	5.0	-	-	-	-	6. Skilled agricultural forest and fishery workers
7.ช่างฝีมือ และผู้ปฏิบัติงานที่เกี่ยวข้อง	472.0	6.0	34.9	139.7	109.6	54.5	32.5	-	40.2	51.6	1.8	-	1.3	7. Craft and associate professionals
8. ผู้ควบคุมเครื่องจักรโรงงานและเครื่องจักร และผู้ปฏิบัติงานด้านประกอบ	530.0	5.8	52.7	163.9	150.6	91.4	19.6	-	19.8	23.1	2.4	-	0.7	8. Plant and machine controllers and assemblers
9. ผู้ประกอบอาชีพทางพื้นฐาน	177.3	15.0	25.3	62.7	38.1	26.3	3.1	-	4.1	2.7	-	-	-	9. Elementary occupations
10. คนงานซึ่งมีตำแหน่งไม่แน่นอน	31.7	-	-	-	5.6	6.6	2.1	-	11.7	0.7	1.0	-	4.0	10. Workers not classifiable by occupation
หญิง	2,475.2	51.7	191.1	381.4	296.3	237.6	120.3	-	1,015.0	120.5	52.9	-	8.5	FEMALE
1. ผู้จัดการ ข้าราชการระดับอาวุโส และผู้บัญชาการกองพล	191.1	0.4	-	5.1	7.0	11.6	5.1	-	147.1	6.5	8.5	-	-	1. managers, senior officials and Legislators
2. ผู้ประกอบวิชาชีพด้านต่างๆ	340.5	-	1.4	2.4	2.6	8.0	5.3	-	281.6	8.4	30.8	-	-	2. Professionals
3. เจ้าหน้าที่เทคนิคและผู้ประกอบวิชาชีพ ที่เกี่ยวข้องกับด้านต่างๆ	320.5	-	0.7	8.5	6.9	9.3	13.0	-	255.0	23.6	3.5	-	-	3. Technicians and associate professionals
4. เสมียน	273.7	-	0.9	7.6	16.2	40.7	23.2	-	152.8	28.9	3.2	-	-	4. Clerks
5. พนักงานบริการและผู้จำหน่ายสินค้า	714.5	12.0	92.9	150.6	124.9	91.6	58.8	-	143.5	35.7	3.4	-	1.2	5. Service workers and sell goods
6. ผู้ปฏิบัติงานที่มีฝีมือในด้านการเกษตร ปศุสัตว์ และประมง	11.7	0.5	3.8	1.6	3.7	0.8	1.4	-	-	-	-	-	-	6. Skilled agricultural forest and fishery workers
7.ช่างฝีมือ และผู้ปฏิบัติงานที่เกี่ยวข้อง	135.7	1.1	10.2	58.0	25.1	17.5	3.6	-	13.7	3.7	2.9	-	-	7. Craft and associate professionals
8. ผู้ควบคุมเครื่องจักรโรงงานและเครื่องจักร และผู้ปฏิบัติงานด้านการประกอบ	153.8	9.1	9.5	56.9	40.6	31.3	2.9	-	1.3	2.3	-	-	-	8. Plant and machine controllers and assemblers
9. ผู้ประกอบอาชีพทางพื้นฐาน	308.3	27.3	71.6	90.7	65.1	26.9	7.0	-	6.6	9.4	0.8	-	2.9	9. Elementary occupations
10. คนงานซึ่งมีตำแหน่งไม่แน่นอน	25.6	1.3	-	-	4.2	-	-	-	13.6	2.0	-	-	4.5	10. Workers not classifiable by occupation

1/ รวมอาชีพระยะสั้น 1/ Including Short Course Vocational

ตารางที่ 5 จำนวนผู้ปฏิบัติงานทำ จำนวนตามระดับการศึกษาที่สำเร็จ อุตสาหกรรม กรุงเทพมหานคร

TABLE 5 EMPLOYED PERSONS BY LEVEL OF EDUCATIONAL ATTAINMENT, INDUSTRY, BANGKOK

ไตรมาสที่ 3/2558 : Quarter 3/2015

หน่วยเป็นพัน : in Thousands

อุตสาหกรรม	รวม	ไม่มี การศึกษา	ต่ำกว่า ประถมศึกษา Incomplete primary	ประถมศึกษา Primary	มัธยมศึกษา ตอนต้น Lower Secondary	มัธยมศึกษาตอนปลาย Upper Secondary Level			อุดมศึกษา Higher Level	อื่นๆ Others	ไม่ทราบ Unknown	INDUSTRY		
						สายสามัญ General/ Academic	สายวิชา- การศึกษา Teacher Training	สายวิชาชีพ Technical Education						
ยอดรวม	5,262.5	96.8	380.5	894.5	765.1	611.9	2,638	-	1,833.5	320.1	77.4	-	18.9	TOTAL
1.เกษตรกรรม การป่าไม้ และการประมง	34.9	0.5	10.3	8.3	3.7	2.3	2.8	-	7.1	-	-	-	-	1. Agriculture, forestry and fishing
2.การทำเหมืองแร่ และเหมืองหิน	6.8	-	-	-	-	-	-	-	6.2	0.7	-	-	-	2. Mining and quarrying
3. การผลิต	1,051.7	28.9	53.4	262.9	189.9	145.1	422.2	-	263.0	57.1	9.3	-	-	3. Manufacturing
4. ไฟฟ้า ก๊าซ ไอน้ำและระบบปรับอากาศ	20.6	-	-	-	2.5	-	1.6	-	16.1	0.4	-	-	-	4. Electricity, gas, steam and air conditioning supply
5. การจัดหา น้ำ การจัดการและการบำบัดน้ำเสีย ของเสีย และสิ่งปฏิกูล	4.8	-	2.5	-	-	-	-	-	1.1	1.2	-	-	-	5. Water supply; sewerage, waste management and remediation activities
6. การก่อสร้าง	280.5	7.7	33.7	62.6	42.4	15.1	14.9	-	74.2	28.7	-	-	1.3	6. Construction
7. การขายส่ง และการขายปลีก การซ่อมยานยนต์	1,236.6	16.8	84.3	194.4	178.9	179.1	98.2	-	372.1	98.5	10.6	-	3.8	7. Wholesale and retail trade; repair of motor vehicles and motorcycles
8. การขนส่ง และสถานที่เก็บสินค้า	471.5	3.2	41.4	105.8	92.4	63.9	21.0	-	117.6	23.1	3.2	-	-	8. Transportation and storage
9. ที่พักแรมและบริการด้านอาหาร	492.7	12.7	67.7	109.2	95.5	59.0	28.7	-	94.6	21.9	2.1	-	1.3	9. Accommodation and food service activities
10. ข้อมูลข่าวสารและการสื่อสาร	125.7	-	0.5	1.8	2.0	4.6	7.2	-	103.3	3.1	3.2	-	-	10. Information and communication
11.กิจกรรมทางการเงินและการประกันภัย	203.6	-	2.2	2.6	4.7	11.9	4.8	-	156.9	13.6	7.0	-	-	11. Financial and insurance activities
12. กิจกรรมอสังหาริมทรัพย์	101.3	1.3	8.1	11.0	11.4	9.6	5.1	-	46.0	9.0	-	-	-	12. Real estate activities
13. กิจกรรมทางวิชาชีพ วิทยาศาสตร์ และเทคนิค	173.2	-	-	2.5	1.5	6.8	3.4	-	142.6	13.9	2.5	-	-	13. Professional, scientific and technical activities
14. กิจกรรมการบริหารและการสนับสนุน	217.7	4.8	19.1	47.4	42.5	22.7	6.9	-	63.9	9.1	1.3	-	-	14. Administrative and support service activities
15. การบริหารราชการ การป้องกันประเทศ การประกันสังคม	204.8	-	8.7	8.0	11.2	22.2	8.8	-	126.7	15.7	3.5	-	-	15. Public administration and defence; compulsory social security
16. การศึกษา	159.4	1.6	2.1	9.7	3.7	10.7	5.0	-	95.9	1.4	29.3	-	-	16. Education
17. กิจกรรมด้านสุขภาพและงานสังคมสงเคราะห์	109.7	-	3.8	3.1	11.8	12.0	2.1	-	62.8	7.5	4.8	-	1.8	17. Human health and social work activities
18. ศิลปะ ความบันเทิง และนันทนาการ	40.7	0.9	4.4	4.6	3.1	3.9	4.0	-	16.7	2.0	-	-	1.2	18. Arts, entertainment and recreation
19. กิจกรรมบริการด้านอื่น ๆ	161.0	-	12.8	30.7	44.5	28.4	4.9	-	29.8	9.9	-	-	-	19. Other service activities
20. กิจกรรมการจ้างงานในครัวเรือนส่วนบุคคล การผลิตสินค้าและบริการที่ขึ้นเองเพื่อใช้ในครัวเรือน	99.0	17.1	24.2	28.1	13.3	10.0	1.2	-	2.5	0.7	0.8	-	1.1	20. Activities of households as employers; undifferentiated goods and services-producing activities of households for own use
21. กิจกรรมขององค์กรระหว่างประเทศ	1.3	-	-	-	-	-	-	-	1.3	-	-	-	-	21. Activities of extraterritorial organizations and bodies
22. ไม่ทราบ	65.2	1.3	1.3	2.0	10.2	4.8	1.3	-	33.2	2.7	-	-	8.5	22. Unknown

1/ รวมอาชีพระยะสั้น 1/ Including Short Course Vocational

ตารางที่ 5 จำนวนผู้ปฏิบัติงาน จำแนกตามระดับการศึกษาที่สำเร็จ อุตสาหกรรม และเพศ กรุงเทพมหานคร กรุงเทพมหานคร

ไตรมาสที่ 3/2558 : Quarter 3/2015

หน่วยเป็นพัน : in Thousands

อุตสาหกรรม	รวม	ไม่มีการศึกษา	ต่ำกว่า	ประถมศึกษา	มัธยมศึกษาตอนต้น	มัธยมศึกษาตอนปลาย				อุดมศึกษา	อื่นๆ	ไม่ทราบ	INDUSTRY
						Upper Secondary Level							
						General/	Vocational	Teacher Training	Academic				
ชาย	2,787.3	45.1	189.4	513.1	468.8	374.3	143.6	818.5	199.6	24.5	10.4	MALE	
1. เกษตรกรรม การป่าไม้ และการประมง	25.9	-	6.4	7.8	2.2	2.3	1.4	5.9	-	-	-	1. Agriculture, forestry and fishing	
2. การทำเหมืองแร่ และเหมืองหิน	1.0	-	-	-	-	-	-	1.0	-	-	-	2. Mining and quarrying	
3. การผลิต	535.2	14.1	20.9	138.6	103.2	77.6	20.7	119.0	37.3	3.9	-	3. Manufacturing	
4. ไฟฟ้า ก๊าซ ไอน้ำและระบบปรับอากาศ	11.6	-	-	11.6	2.5	-	1.6	7.1	0.4	-	-	4. Electricity, gas, steam and air conditioning supply	
5. การจัดการน้ำ การจัดการและการบำบัดน้ำเสียของเสีย และสิ่งปฏิกูล	1.7	-	0.5	-	-	-	-	-	1.2	-	-	5. Water supply; sewerage, waste management and remediation activities	
6. การก่อสร้าง	213.9	7.1	32.0	44.9	30.5	14.2	11.9	45.1	26.9	-	-	6. Construction	
7. การขายส่ง และการขายปลีก การซ่อมยานยนต์	670.6	7.9	43.7	112.6	108.9	113.2	44.6	167.0	65.0	5.1	-	7. Wholesale and retail trade; repair of motor vehicles and motorcycles	
8. การขนส่ง และสถานที่เก็บสินค้า	368.1	3.2	39.0	97.3	84.4	54.9	18.1	56.0	13.5	1.6	-	8. Transportation and storage	
9. ที่พักแรมและบริการด้านอาหาร	201.3	7.3	17.6	44.8	43.8	26.7	16.0	34.0	9.5	0.4	-	9. Accommodation and food service activities	
10. ข้อมูลข่าวสารและการสื่อสาร	68.7	-	-	1.5	2.0	4.6	3.2	52.3	2.4	2.7	-	10. Information and communication	
11. กิจกรรมทางธุรกิจ และการประกันภัย	78.3	-	1.5	1.1	3.3	8.0	6.6	53.0	6.6	1.0	-	11. Financial and insurance activities	
12. กิจกรรมอสังหาริมทรัพย์	55.7	0.9	1.7	2.8	10.3	7.0	5.1	22.4	5.5	-	-	12. Real estate activities	
13. กิจกรรมทางวิชาชีพ วิทยาศาสตร์ และเทคนิค	85.4	-	-	2.1	1.5	6.0	4.6	71.0	4.2	-	-	13. Professional, scientific and technical activities	
14. กิจกรรมบริการและการบริการส่วนบุคคล	123.1	3.5	9.5	28.0	26.7	11.6	4.4	32.2	6.6	0.7	-	14. Administrative and support service activities	
15. การบริหารราชการ การป้องกันประเทศ การประมงสัตว์	106.1	-	5.3	3.3	9.5	12.2	4.8	59.1	9.5	2.5	-	15. Public administration and defence; compulsory social security	
16. การศึกษา	59.7	1.1	-	4.0	1.8	6.7	1.4	38.1	0.9	5.7	-	16. Education	
17. กิจกรรมด้านสุขภาพและงานสังคมสงเคราะห์	37.6	-	1.5	0.7	5.2	7.0	0.6	18.6	3.0	1.0	-	17. Human health and social work activities	
18. ศิลปะ ความบันเทิง และนันทนาการ	18.3	-	2.1	2.4	1.9	1.4	1.5	7.9	-	-	-	18. Arts, entertainment and recreation	
19. กิจกรรมบริการด้านอื่น ๆ	69.9	-	4.4	11.8	22.0	11.3	2.8	-	6.6	-	-	19. Other service activities	
20. กิจกรรมการจ้างงานในครัวเรือนส่วนบุคคล การผลิตสินค้าและบริการที่นักท่องเที่ยวใช้ในครัวเรือน	19.7	-	2.0	8.7	3.2	4.9	-	1.0	-	-	-	20. Activities of households as employers; undifferentiated goods and services-producing activities of households for own use	
21. กิจกรรมขององค์กรระหว่างประเทศ	-	-	-	-	-	-	-	-	-	-	-	21. Activities of extraterritorial organizations and bodies	
22. ไม่ทราบ	35.4	-	1.3	0.6	6.0	4.8	1.3	16.8	0.7	-	-	22. Unknown	
หญิง	2,475.2	51.7	191.1	381.4	296.3	237.6	120.3	1,015.0	120.5	52.9	8.5	FEMALE	
1. เกษตรกรรม การป่าไม้ และการประมง	9.0	0.5	3.9	0.5	1.5	-	1.4	1.2	-	-	-	1. Agriculture, forestry and fishing	
2. การทำเหมืองแร่ และเหมืองหิน	5.8	-	-	-	-	-	-	5.1	0.7	-	-	2. Mining and quarrying	
3. การผลิต	516.5	14.8	32.5	124.3	86.7	67.5	21.5	144.0	19.8	5.4	-	3. Manufacturing	
4. ไฟฟ้า ก๊าซ ไอน้ำและระบบปรับอากาศ	9.0	-	-	-	-	-	-	9.0	-	-	-	4. Electricity, gas, steam and air conditioning supply	
5. การจัดการน้ำ การจัดการและการบำบัดน้ำเสียของเสีย และสิ่งปฏิกูล	3.1	-	2.1	-	-	-	-	1.1	-	-	-	5. Water supply; sewerage, waste management and remediation activities	
6. การก่อสร้าง	66.6	0.7	1.7	17.7	11.9	0.9	3.0	29.1	1.8	-	-	6. Construction	
7. การขายส่ง และการขายปลีก การซ่อมยานยนต์	566.0	8.8	40.6	81.7	70.0	65.8	53.6	205.2	33.5	5.4	-	7. Wholesale and retail trade; repair of motor vehicles and motorcycles	
8. การขนส่ง และสถานที่เก็บสินค้า	103.4	-	2.4	8.5	7.9	8.9	2.9	61.6	9.6	1.6	-	8. Transportation and storage	
9. ที่พักแรมและบริการด้านอาหาร	291.3	5.4	50.1	64.4	51.7	32.3	12.7	60.6	12.4	1.7	-	9. Accommodation and food service activities	
10. ข้อมูลข่าวสารและการสื่อสาร	125.3	-	0.5	0.3	1.5	4.0	0.9	51.0	0.7	0.5	-	10. Information and communication	
11. กิจกรรมทางธุรกิจ และการประกันภัย	45.6	-	0.7	1.5	1.4	3.9	0.9	103.9	7.0	6.0	-	11. Financial and insurance activities	
12. กิจกรรมอสังหาริมทรัพย์	87.8	0.4	6.3	8.1	1.0	2.6	-	23.7	3.5	-	-	12. Real estate activities	
13. กิจกรรมทางวิชาชีพ วิทยาศาสตร์ และเทคนิค	94.6	1.4	9.6	19.4	15.8	11.1	2.5	31.7	2.5	0.6	-	13. Professional, scientific and technical activities	
14. กิจกรรมบริการและการบริการส่วนบุคคล	98.6	-	3.4	4.7	18.0	10.0	4.0	67.6	6.3	1.0	-	14. Administrative and support service activities	
15. การบริหารราชการ การป้องกันประเทศ การประมงสัตว์	99.7	0.5	2.1	5.7	1.8	4.1	3.6	57.8	0.5	23.7	-	15. Public administration and defence; compulsory social security	
16. การศึกษา	72.1	-	2.3	2.4	6.6	5.0	1.5	44.2	4.5	3.8	-	16. Education	
17. กิจกรรมด้านสุขภาพและงานสังคมสงเคราะห์	22.4	-	8.3	2.2	1.1	2.5	-	8.7	2.0	-	-	17. Human health and social work activities	
18. ศิลปะ ความบันเทิง และนันทนาการ	91.2	-	2.4	18.8	22.6	17.1	2.1	18.8	3.3	-	-	18. Arts, entertainment and recreation	
19. กิจกรรมบริการด้านอื่น ๆ	79.3	17.1	22.2	19.4	10.2	5.2	1.2	1.6	0.7	-	-	19. Other service activities	
20. กิจกรรมการจ้างงานในครัวเรือนส่วนบุคคล การผลิตสินค้าและบริการที่นักท่องเที่ยวใช้ในครัวเรือน	1.3	-	-	-	-	-	-	-	-	-	-	20. Activities of households as employers; undifferentiated goods and services-producing activities of households for own use	
21. กิจกรรมขององค์กรระหว่างประเทศ	29.8	-	-	-	-	-	-	-	-	-	-	21. Activities of extraterritorial organizations and bodies	
22. ไม่ทราบ	1.3	-	-	1.4	4.2	-	-	16.4	2.0	-	-	22. Unknown	

รวมอาชีพระยะสั้น / Including Short Course

ตารางที่ 6 จำนวนผู้มีงานทำ จำแนกตามสถานภาพทำงาน อาชีพ กรุงเทพมหานคร

TABLE 6 EMPLOYED PERSONS BY WORK STATUS, OCCUPATION , BANGKOK

ไตรมาสที่ 3/2558 : Quarter 3/2015

หน่วยเป็นพัน : In Thousands

อาชีพ	สถานภาพการทำงาน Work Status										TOTAL	OCCUPATION
	รวม	นายจ้าง	ลูกจ้างรัฐบาล	ลูกจ้างเอกชน	ทำงานส่วนตัว	ช่วยธุรกิจครอบครัว	การรวมกลุ่ม	Total	Occupation			
	Total	Employer	Government Employee	Private Employee	Own Account Worker	Unpaid Family Worker	Producers' Cooperatives					
ยอดรวม	5,262.5	248.4	463.7	3,184.4	1,024.9	338.2	2.9					
1. ผู้จัดการ ข้าราชการระดับอาวุโส และผู้บริหารระดับสูง	440.0	139.6	33.1	242.3	17.3	7.7	-					1. managers, senior officials and Legislators
2. ผู้ประกอบวิชาชีพด้านต่างๆ	635.7	9.4	161.7	411.0	46.5	7.2	-					2. Professionals
3. เจ้าหน้าที่เทคนิคและผู้ประกอบวิชาชีพที่เกี่ยวข้องกับด้านต่างๆ	548.7	5.5	64.1	431.3	30.1	16.7	1.1					3. Technicians and associate professionals
4. เสมียน	400.1	0.8	76.2	303.8	3.4	16.0	-					4. Clerks
5. พนักงานบริการและผู้จำหน่ายสินค้า	1,365.7	42.1	52.1	525.8	525.0	220.7	-					5. Service workers and sell goods
6. ผู้ปฏิบัติงานที่มีฝีมือในด้านการเกษตร ป่าไม้ และประมง	37.9	3.2	3.3	8.8	18.9	3.8	-					6. Skilled agricultural forest and fishery workers
7. ช่างฝีมือ และผู้ปฏิบัติงานที่เกี่ยวข้อง	607.7	40.5	15.7	424.9	86.5	40.2	-					7. Craft and associate professionals
8. ผู้ควบคุมเครื่องจักรโรงงานและเครื่องจักร และผู้ปฏิบัติงานด้านการประกอบ	683.7	5.1	23.7	405.6	236.7	10.8	1.8					8. Plant and machine controlors and assemblers
9. ผู้ประกอบอาชีพทางพื้นฐาน	485.6	0.7	31.5	380.8	57.4	15.2	-					9. Elementary occupations
10. คนงานซึ่งไม่ได้จำแนกไว้หมวดอื่น	57.3	1.5	2.4	50.2	3.3	-	-					10. Workers not classifiable by occupation

ตารางที่ 6 จำนวนผู้มีงานทำ จำแนกตามสถานภาพทำงาน อาชีพ และเพศ กรุงเทพมหานคร
 TABLE 6 EMPLOYED PERSONS BY WORK STATUS, OCCUPATION AND SEX, BANGKOK

ไตรมาสที่ 3/2558 : Quarter 3/2015

หน่วยเป็นพัน : in Thousands

อาชีพ	สถานภาพการทำงาน Work Status							การรวมกลุ่ม Members of Producers' Cooperatives	ช่วยธุรกิจ ครอบครัว Unpaid Family Worker	OCCUPATION
	รวม Total	นายจ้าง Employer	ลูกจ้างรัฐบาล Government Employee	ลูกจ้างเอกชน Private Employee	Own Account Worker	ทำงานส่วนตัว	ทำงานส่วนตัว			
ชาย										MALE
1. ผู้จัดการ ข้าราชการระดับอาวุโส และผู้บัญชาการกองพล	2,787.3	169.6	224.7	1,617.4	644.4	128.3	2.9	-	1. managers, senior officials and Legislators	
2. ผู้ประกอบการวิชาชีพด้านต่างๆ	248.9	91.9	14.1	127.5	10.3	5.2	-	-	2. Professionals	
3. เจ้าหน้าที่เทคนิคและผู้ประกอบการวิชาชีพที่เกี่ยวข้องกับด้านต่างๆ	295.3	5.6	63.4	196.1	27.4	2.8	-	-	3. Technicians and associate professionals	
4. เสมียน	228.2	4.2	27.0	171.7	17.9	6.5	1.1	-	4. Clerks	
5. พนักงานบริการและผู้จำหน่ายสินค้า	126.5	0.8	25.3	95.2	3.1	2.1	-	-	5. Service workers and sell goods	
6. ผู้ปฏิบัติงานที่มีฝีมือในด้านการเกษตร ป่าไม้ และประมง	651.1	22.1	35.5	249.9	262.8	80.9	-	-	6. Skilled agricultural forest and fishery workers	
7. ช่างฝีมือ และผู้ปฏิบัติงานที่เกี่ยวข้อง	26.2	1.6	1.2	5.2	18.2	-	-	-	7. Craft and associate professionals	
8. ผู้ควบคุมเครื่องจักรโรงงานและเครื่องจักร และผู้ปฏิบัติงานด้านการประกอบ	472.0	38.2	15.2	338.4	61.0	19.3	-	-	8. Plant and machine controllers and assemblers	
9. ผู้ประกอบการชีพทางพื้นฐาน	530.0	3.1	23.3	281.8	215.4	4.5	1.8	-	9. Elementary occupations	
10. คนงานซึ่งมิได้จำแนกไว้ในหมวดอื่น	177.3	0.7	18.3	125.4	25.9	7.1	-	-	10. Workers not classifiable by occupation	
หญิง									FEMALE	
1. ผู้จัดการ ข้าราชการระดับอาวุโส และผู้บัญชาการกองพล	2,475.2	78.8	239.0	1,567.0	380.5	210.0	-	-	1. managers, senior officials and Legislators	
2. ผู้ประกอบการวิชาชีพด้านต่างๆ	191.1	47.7	19.1	114.8	7.0	2.5	-	-	2. Professionals	
3. เจ้าหน้าที่เทคนิคและผู้ประกอบการวิชาชีพที่เกี่ยวข้องกับด้านต่างๆ	340.5	3.8	98.3	215.0	19.0	4.4	-	-	3. Technicians and associate professionals	
4. เสมียน	320.5	1.4	37.2	259.6	12.2	10.2	-	-	4. Clerks	
5. พนักงานบริการและผู้จำหน่ายสินค้า	273.7	-	50.9	208.5	0.3	13.9	-	-	5. Service workers and sell goods	
6. ผู้ปฏิบัติงานที่มีฝีมือในด้านการเกษตร ป่าไม้ และประมง	714.5	20.0	16.6	275.9	262.2	139.9	-	-	6. Skilled agricultural forest and fishery workers	
7. ช่างฝีมือ และผู้ปฏิบัติงานที่เกี่ยวข้อง	11.7	1.5	2.0	3.6	0.8	3.8	-	-	7. Craft and associate professionals	
8. ผู้ควบคุมเครื่องจักรโรงงานและเครื่องจักร และผู้ปฏิบัติงานด้านการประกอบ	135.7	2.3	0.5	86.5	25.5	20.8	-	-	8. Plant and machine controllers and assemblers	
9. ผู้ประกอบการชีพทางพื้นฐาน	153.8	2.0	0.4	123.8	21.3	6.3	-	-	9. Elementary occupations	
10. คนงานซึ่งมิได้จำแนกไว้ในหมวดอื่น	308.3	-	13.2	255.4	31.5	8.2	-	-	10. Workers not classifiable by occupation	
	25.6	-	0.9	23.9	0.8	-	-	-		

ตารางที่ 7 จำนวนผู้มีงานทำ จำแนกตามสถานภาพทำงาน อุตสาหกรรม กรุงเทพมหานคร

TABLE 7 EMPLOYED PERSONS BY WORK STATUS, INDUSTRY, BANGKOK

ไตรมาสที่ 3/2558 : Quarter 3/2015

หน่วยเป็นพัน : In Thousands

อุตสาหกรรม	สถานภาพการทำงาน Work Status						INDUSTRY
	รวม	นายจ้าง	ลูกจ้างรัฐบาล	ลูกจ้างเอกชน	ทำงานส่วนตัว	ช่วยธุรกิจครอบครัว	
	Total	Employer	Government Employee	Private Employee	Own Account Worker	Unpaid Family Worker	
ยอดรวม	5,262.5	248.4	463.7	3,184.4	1,024.9	338.2	2.9
1 เกษตรกรรม การป่าไม้ และการประมง	34.9	4.1	0.5	7.7	18.9	3.8	-
2 การทำเหมืองแร่ และเหมืองหิน	6.8	-	-	6.8	-	-	-
3 การผลิต	1,051.7	42.9	11.6	867.9	79.2	48.4	1.8
4 ไฟฟ้า ก๊าซ ไอน้ำและระบบปรับอากาศ	20.6	-	19.8	0.8	-	-	-
5 การจัดหา การจัดการและการบำบัดน้ำเสีย ของเสีย และสิ่งปฏิกูล	4.8	-	2.8	2.1	-	-	-
6 การก่อสร้าง	280.5	42.0	-	214.2	9.3	15.0	-
7 การขายส่ง และการขายปลีก การซ่อมยานยนต์	1,236.6	77.2	0.6	651.8	352.1	153.8	1.1
8 การขนส่ง และสถานที่เก็บสินค้า	471.5	10.7	46.8	194.4	208.2	11.5	-
9 ที่พักแรมและบริการด้านอาหาร	492.7	35.6	-	181.9	185.0	90.1	-
10 ข้อมูลข่าวสารและการสื่อสาร	125.7	-	14.0	103.1	8.0	0.6	-
11 กิจกรรมทางการเงินและการประกันภัย	203.6	-	22.4	176.4	4.8	-	-
12 กิจกรรมอสังหาริมทรัพย์	101.3	4.4	2.3	79.5	14.1	1.1	-
13 กิจกรรมทางวิชาชีพ วิทยาศาสตร์ และเทคนิค	173.2	7.6	6.4	125.1	31.0	3.1	-
14 กิจกรรมการบริหารและการสนับสนุน	217.7	4.5	-	198.0	14.2	1.0	-
15 การบริหารราชการ การป้องกันประเทศ การประกันสังคม	204.8	-	204.8	-	-	-	-
16 การศึกษา	159.4	6.0	83.4	64.2	5.8	-	-
17 กิจกรรมด้านสุขภาพและงานสังคมสงเคราะห์	109.7	2.7	45.4	57.0	2.9	1.7	-
18 ศิลปะ ความบันเทิง และบันเทิงานการ	40.7	2.5	3.0	24.8	10.0	0.4	-
19 กิจกรรมบริการด้านอื่น ๆ	161.0	6.8	-	68.1	78.2	7.9	-
20 กิจกรรมการจ้างงานในครัวเรือนส่วนบุคคล การผลิตสินค้าและบริการที่ขึ้นเองเพื่อใช้ในครัวเรือน	99.0	-	-	99.0	-	-	-
21 กิจกรรมขององค์การระหว่างประเทศ	1.3	-	-	1.3	-	-	-
22 ไม่ทราบ	65.2	1.5	-	60.5	3.3	-	-

ตารางที่ 7 จำนวนผู้มีงานทำ จำแนกตามสถานภาพทำงาน อุตสาหกรรม และเพศ กรุงเทพมหานคร

TABLE 7 EMPLOYED PERSONS BY WORK STATUS, INDUSTRY AND SEX, BANGKOK METROPOLIS

หน่วยเป็นพัน : In Thousands

อุตสาหกรรม	สถานภาพการทำงาน Work Status					INDUSTRY	
	รวม	นายจ้าง	ลูกจ้างรัฐบาล	ลูกจ้างเอกชน	ทำงานส่วนตัว		ความช่วยเหลือ ครอบครัว Unpaid Family Worker
	Total	Employer	Government Employee	Private Employee	Own Account Worker		
ชาย	2,787.3	169.6	224.7	1,617.4	644.4	128.3	2.9
1.เกษตรกรรม การป่าไม้ และการประมง	25.9	2.5	-	5.2	18.2	-	-
2.การขุดเหมืองแร่ และเหมืองหิน	1.0	-	-	1.0	-	-	-
3. การผลิต	535.2	29.4	4.2	436.0	40.0	23.8	1.8
4. ไฟฟ้า ก๊าซ ไอน้ำและระบบปรับอากาศ	11.6	-	10.8	0.8	-	-	-
5. การจัดการน้ำ การจัดการและการบำบัดน้ำเสีย ของเสีย และสิ่งปฏิกูล	1.7	-	1.7	-	-	-	-
6. การก่อสร้าง	213.9	39.5	-	159.8	8.6	6.0	-
7. การขายส่ง และการขายปลีก การต่อยานยนต์	670.6	56.3	-	355.9	204.3	53.1	1.1
8. การขนส่ง และสถานที่เก็บสินค้า	368.1	9.1	32.1	121.3	199.5	6.1	-
9. ที่พักแรมและบริการด้านอาหาร	201.3	12.9	-	72.1	83.4	33.0	-
10. ข้อมูลข่าวสารและการสื่อสาร	68.7	-	7.5	53.2	8.0	-	-
11. กิจกรรมทางบันเทิงและการประพันธ์	78.3	-	9.1	68.2	1.0	-	-
12. กิจกรรมอสังหาริมทรัพย์	55.7	2.5	1.0	40.8	11.5	-	-
13. กิจกรรมทางวิชาชีพ วิทยาศาสตร์ และเทคนิค	85.4	5.4	4.5	54.4	19.4	1.7	-
14. กิจกรรมบริการและการบริการส่วนบุคคล	123.1	3.3	-	110.1	9.7	-	-
15. การบริหารราชการ การป้องกันประเทศ การประมงสัตว์	106.1	-	106.1	-	-	-	-
16. การศึกษา	59.7	2.8	34.6	21.6	0.6	-	-
17. กิจกรรมด้านสุขภาพและงานสังคมสงเคราะห์	37.6	2.0	12.4	23.1	1.2	-	-
18. ศิลปะ ความบันเทิง และนันทนาการ	18.3	-	0.6	13.6	4.1	-	-
19. กิจกรรมบริการด้านอื่น ๆ	69.9	2.3	-	30.4	32.4	4.7	-
20. กิจกรรมการจ้างงานในครัวเรือนส่วนบุคคล การดูแลสินค้าและบริการที่จ้างเองเพื่อใช้ในครัวเรือน	19.7	-	-	19.7	-	-	-
21. กิจกรรมขององค์กรระหว่างประเทศ	-	-	-	-	-	-	-
22. ไม่ทราบ	35.4	1.5	-	31.4	2.5	-	-
หญิง	2,475.2	78.8	239.0	1,567.0	380.5	210.0	-
1.เกษตรกรรม การป่าไม้ และการประมง	9.0	1.5	0.5	2.5	0.8	3.8	-
2.การขุดเหมืองแร่ และเหมืองหิน	5.8	-	-	5.8	-	-	-
3. การผลิต	516.5	13.5	7.4	431.9	39.2	24.5	-
4. ไฟฟ้า ก๊าซ ไอน้ำและระบบปรับอากาศ	9.0	-	9.0	-	-	-	-
5. การจัดการน้ำ การจัดการและการบำบัดน้ำเสีย ของเสีย และสิ่งปฏิกูล	3.1	-	1.1	2.1	-	-	-
6. การก่อสร้าง	66.6	2.4	-	54.4	0.7	9.1	-
7. การขายส่ง และการขายปลีก การต่อยานยนต์	566.0	20.9	0.6	295.9	147.8	100.7	-
8. การขนส่ง และสถานที่เก็บสินค้า	103.4	1.5	14.7	73.1	8.7	5.4	-
9. ที่พักแรมและบริการด้านอาหาร	291.3	22.7	-	109.9	101.6	57.2	-
10. ข้อมูลข่าวสารและการสื่อสาร	57.0	-	6.6	49.9	-	0.6	-
11. กิจกรรมทางการเงินและการประกันภัย	125.3	-	13.3	108.3	3.8	-	-
12. กิจกรรมอสังหาริมทรัพย์	45.6	1.9	1.3	38.7	2.6	1.1	-
13. กิจกรรมทางวิชาชีพ วิทยาศาสตร์ และเทคนิค	87.8	2.3	1.9	70.7	11.6	1.5	-
14. กิจกรรมบริการและการบริการส่วนบุคคล	94.6	1.2	-	87.9	4.6	1.0	-
15. การบริหารราชการ การป้องกันประเทศ การประมงสัตว์	98.6	-	98.6	-	-	-	-
16. การศึกษา	99.7	3.2	48.8	42.6	5.2	-	-
17. กิจกรรมด้านสุขภาพและงานสังคมสงเคราะห์	72.1	0.7	33.0	34.9	1.7	1.7	-
18. ศิลปะ ความบันเทิง และนันทนาการ	22.4	2.5	2.4	11.2	5.9	0.4	-
19. กิจกรรมบริการด้านอื่น ๆ	91.2	4.5	-	37.8	45.7	3.2	-
20. กิจกรรมการจ้างงานในครัวเรือนส่วนบุคคล การดูแลสินค้าและบริการที่จ้างเองเพื่อใช้ในครัวเรือน	79.3	-	-	79.3	-	-	-
21. กิจกรรมขององค์กรระหว่างประเทศ	1.3	-	-	1.3	-	-	-
22. ไม่ทราบ	29.8	-	-	29.0	0.8	-	-

ตารางที่ 8 จำนวนผู้มีงานทำ จำแนกตามอาชีพ และอุตสาหกรรม กรุงเทพมหานคร
TABLE 8 EMPLOYED PERSONS BY OCCUPATION AND INDUSTRY, BANGKOK METROPOLIS

ไตรมาสที่ 3/2558 : Quarter 3/2015

หน่วยเป็นพัน : In Thousands

อาชีพ	อุตสาหกรรม Industry											TOTAL		
	รวม	เกษตรกรรม	การป่าไม้และการประมง	เหมืองแร่	การทำเหมืองหิน	การตัดไฟฟ้า	ก๊าซ	จัดจำหน่ายน้ำประปาและของเสีย	การก่อสร้าง	การขนส่ง	การขนส่ง และการขนส่งสินค้า		ที่พักแรมและบริการด้านอาหาร	ข้อมูลข่าวสารและการสื่อสาร
	Total	Agriculture	Mining and quarrying	Manufacturing	Electricity and water supply	Construction	Construction	Water supply, sewerage, waste and disposal	Construction	Transportation and storage	Accommodation and food service	Information and communication	Financial intermediation	
ยอดรวม	5,262.5	34.9	6.8	1,051.7	20.6	280.5	4.8	1,236.6	471.5	492.7	125.7	203.6	203.6	TOTAL
1. ผู้จัดการ ข้าราชการระดับอาวุโสและผู้ช่วยผู้บริหาร	440.0	1.7	4.1	88.8	2.5	35.0	-	107.1	23.2	49.1	10.3	42.4	42.4	1. managers, senior officials and Legislators
2. ผู้ประกอบวิชาชีพชั้นต่างๆ	635.7	0.5	2.1	90.4	7.1	35.3	-	50.8	16.2	7.1	65.5	32.1	32.1	2. Professionals
3. เจ้าหน้าที่เทคนิคและผู้ประกอบวิชาชีพที่เกี่ยวข้องกับด้านต่างๆ	548.7	-	0.7	96.2	1.1	28.8	0.5	89.0	50.4	9.5	26.4	57.4	57.4	3. Technicians and associate professionals
4. เสมียน	400.1	-	-	64.6	4.9	12.5	1.8	68.4	43.2	18.5	14.1	49.0	49.0	4. Clerks
5. พนักงานบริการและผู้จำหน่ายสินค้า	1,365.7	-	-	33.6	-	4.0	-	658.8	31.4	377.8	0.8	6.7	6.7	5. Service workers and sell goods workers
6. ผู้ปฏิบัติงานที่มีฝีมือในด้านการเกษตร ป่าไม้ และประมง	37.9	26.4	-	1.2	-	2.2	-	-	0.4	-	-	0.8	0.8	6. Skilled agricultural forest and fishery workers
7. ช่างฝีมือ และผู้ปฏิบัติงานที่เกี่ยวข้อง	607.7	-	-	305.9	2.5	128.4	0.5	113.9	6.0	6.8	2.5	2.2	2.2	7. Craft and associate professionals
8. ผู้ควบคุมเครื่องจักรโรงงานและเครื่องจักรและผู้ปฏิบัติงานด้านการประกอบ	683.7	-	-	268.0	-	9.0	-	61.7	275.6	3.5	3.7	9.2	9.2	8. Plant and machine controllers and assemblers
9. ผู้ประกอบอาชีพงานพื้นฐาน	485.6	6.4	-	101.6	1.4	25.5	2.1	86.4	25.2	20.4	0.8	2.3	2.3	9. Elementary occupations
10. คนงานซึ่งมิได้จำแนกไว้ในหมวดอื่น	57.3	-	-	1.6	1.2	-	-	0.5	-	-	1.7	1.3	1.3	10. Workers not classifiable by occupation

ตารางที่ 8 จำนวนผู้จ้างทำ จำแนกตามอาชีพ และอุตสาหกรรม กรุงเทพมหานคร (ต่อ)

TABLE 8 EMPLOYED PERSONS BY OCCUPATION AND INDUSTRY , BANGKOK METROPOLIS (Contd.)

หน่วยเป็นพัน : In Thousands

อาชีพ	อุตสาหกรรม(ต่อ) Industry (Contd.)										ไม่ทราบ	LAST OCCUPATION
	กิจกรรมอสังหาริมทรัพย์	กิจกรรมทางวิชาชีพ	การบริหารสนับสนุนและป้องกันประเทศ	การศึกษา	กิจกรรมด้านสุขภาพ	ศิลปะ วัฒนธรรม และนันทนาการ	บริการด้านอื่นๆ	งานในครัวเรือนส่วนบุคคล	กิจกรรมขององค์กร	กิจกรรมขององค์กร		
	Real estate activities	Professional and technical activities	Administrative and support service activities	Education	Health and social work	Art, entertainment and recreation	Other service activities	Activities of household	Extra-territorial	Unknown		
ยอดรวม	101.3	173.2	217.7	159.4	109.7	40.7	161.0	99.0	1.3	65.2	TOTAL	
1. ผู้จัดการ ข้าราชการระดับอาวุโสและผู้ปฏิบัติงานบริหาร	16.9	17.6	8.1	6.8	2.7	2.5	5.0	-	0.7	3.0	1. managers, senior officials and Legislators	
2. ผู้ประกอบวิชาชีพด้านต่างๆ	10.0	78.7	16.3	108.5	39.6	7.4	6.3	-	-	2.5	2. Professionals	
3. เจ้าหน้าที่เทคนิคและผู้ประกอบวิชาชีพที่เกี่ยวข้องกับด้านต่างๆ	19.0	63.1	10.8	4.6	24.1	12.5	10.5	-	0.7	5.0	3. Technicians and associate professionals	
4. เสมียน	7.4	7.6	40.4	12.9	11.5	2.1	5.8	-	-	-	4. Clerks	
5. พนักงานบริการและผู้จำหน่ายสินค้า	31.4	0.7	75.0	17.6	16.8	7.5	66.7	15.0	-	2.7	5. Service workers and sell goods workers	
6. ผู้ปฏิบัติงานที่มีฝีมือในด้านการเกษตร ป่าไม้ และประมง	0.6	-	1.5	1.2	-	-	-	1.7	-	-	6. Skilled agricultural forest and fishery workers	
7. ช่างฝีมือ และผู้ปฏิบัติงานที่เกี่ยวข้อง	5.0	2.8	2.8	0.4	2.2	0.8	19.6	-	-	-	7. Craft and associate professionals	
8. ผู้ควบคุมเครื่องจักรโรงงานและเครื่องจักรและผู้ปฏิบัติงานด้านการประกอบ	2.3	2.3	11.3	3.7	4.4	-	4.6	12.7	-	2.5	8. Plant and machine controllers and assemblers	
9. ผู้ประกอบอาชีพงานพื้นฐาน	8.9	0.5	51.6	2.5	7.5	7.9	42.6	69.6	-	0.6	9. Elementary occupations	
10. คนงานซึ่งมิได้จำแนกไว้ในหมวดอื่น	-	-	-	1.2	0.9	-	-	-	-	48.9	10. Workers not classifiable by occupation	

ตารางที่ 8 จำนวนผู้จ้างทำ งานตามอาชีพ อุตสาหกรรมและเพศ กรุงเทพมหานคร
TABLE 8 EMPLOYED PERSONS BY OCCUPATION INDUSTRY AND SEX, BANGKOK METROPOLIS

อาชีพ Occupation	อุตสาหกรรม Industry										กิจการบริการเงินและ การประกันภัย Financial Intermediation	อาชีพข่าวสาร และการสื่อสาร Information	ที่พักแและ บริการด้านอาหาร Accommodation and food service	อาชีพการเงินและ การประกันภัย Financial Intermediation	OCCUPATION			
	รวม Total	เกษตรกรรม และการประมง Agriculture	การทำ เหมืองแร่ และเหมืองหิน Mining	การผลิต Manufacturing	ไฟฟ้า ก๊าซ ไอน้ำระบบปรับอากาศ Electricity	การจัดหาน้ำ บำบัดน้ำเสีย และไปรษณีย์ Water supply sewerage, waste	การก่อสร้าง Construction	การขายส่ง การขายปลีก การซ่อมยานยนต์ whole sale&retail	การขนส่ง และ สถานที่เก็บสินค้า Transportation and storage	บริการด้านอาหาร Accommodation and food service						ที่พักแและ บริการด้านอาหาร Accommodation and food service		
ชาย MALE																		
1. ผู้จัดการ ข้าราชการระดับอาวุโส และผู้บริหารระดับสูง และผู้บริหารระดับสูง และผู้บริหารระดับสูง	2,787.3	25.9	1.0	535.2	11.6	1.7	213.9	670.6	368.1	201.3	68.7	78.3	23.1	1. managers, senior officials and Legislators				
2. ผู้ประกอบวิชาชีพชั้นต้นต่าง ๆ	248.9	0.9	1.0	45.3	-	-	28.7	64.6	14.6	23.8	6.8	23.1	1. managers, senior officials and Legislators					
3. เจ้าหน้าที่เทคนิคและผู้ประกอบวิชาชีพ ที่เกี่ยวข้องกับด้านต่าง ๆ	295.3	-	-	42.2	5.3	-	23.5	27.0	8.3	1.7	35.4	15.8	2. Professionals					
4. เสมียน	228.2	-	-	47.7	1.1	0.5	19.8	38.7	12.3	5.0	15.4	16.6	3. Technicians and associate professionals					
5. พนักงานบริการและผู้จำหน่ายสินค้า	126.5	-	-	12.9	0.8	0.8	1.7	19.1	24.5	4.7	3.9	7.2	4. Clerks					
6. ผู้ปฏิบัติงานที่มีฝีมือในด้านการเกษตร ป่าไม้ และประมง	651.1	-	-	17.4	-	-	3.2	308.2	16.0	154.7	-	1.1	5. Service workers and sell goods					
7.ช่างฝีมือ และผู้ปฏิบัติงานที่เกี่ยวข้อง	26.2	19.8	-	0.5	-	-	-	-	0.4	-	-	0.8	6. Skilled agricultural forest and fishery workers					
8. ผู้ควบคุมเครื่องจักรโรงงานและเครื่องจักร และผู้ปฏิบัติงานด้านการประกอบ	472.0	-	-	202.5	2.5	0.5	113.1	105.4	6.0	2.9	2.5	2.2	7. Craft and associate professionals					
9. ผู้ประกอบอาชีพฟาร์มปศุสัตว์ และผู้ปฏิบัติงานด้านปศุสัตว์	530.0	-	-	124.9	-	-	9.0	61.7	266.3	3.1	3.7	9.2	8. Plant and machine controllers and assemblers					
10. คนงานที่มีฝีมือจำแนกไว้ในหมวดอื่น	177.3	5.2	-	40.2	1.4	-	15.0	45.4	19.9	5.5	-	0.9	9. Elementary occupations					
หญิง FEMALE																		
1. ผู้จัดการ ข้าราชการระดับอาวุโส และผู้บริหารระดับสูง และผู้บริหารระดับสูง	31.7	-	-	1.6	0.6	-	-	0.5	-	-	1.0	125.3	19.4	1. managers, senior officials and Legislators				
2. ผู้ประกอบวิชาชีพชั้นต้นต่าง ๆ	2,475.2	9.0	5.8	516.5	9.0	3.1	66.6	566.0	103.4	291.3	57.0	164	2. Professionals					
3. เจ้าหน้าที่เทคนิคและผู้ประกอบวิชาชีพ ที่เกี่ยวข้องกับด้านต่าง ๆ	191.1	0.7	3.1	43.5	2.5	-	6.2	42.6	8.6	25.3	3.5	40.8	3. Technicians and associate professionals					
4. เสมียน	340.5	0.5	2.1	48.2	1.8	-	11.8	23.7	7.9	5.4	30.1	16.4	4. Clerks					
5. พนักงานบริการและผู้จำหน่ายสินค้า	320.5	-	0.7	48.5	-	-	9.0	50.3	38.1	4.5	10.9	5.6	5. Service workers and sell goods					
6. ผู้ปฏิบัติงานที่มีฝีมือในด้านการเกษตร ป่าไม้ และประมง	273.7	-	-	51.7	4.1	1.1	10.8	49.3	18.7	13.8	10.2	6. Skilled agricultural forest and fishery workers	19.4	1. managers, senior officials and Legislators				
7.ช่างฝีมือ และผู้ปฏิบัติงานที่เกี่ยวข้อง	714.5	-	-	16.2	-	-	0.8	350.6	15.4	223.1	0.8	5.6	7. Craft and associate professionals					
8. ผู้ควบคุมเครื่องจักรโรงงานและเครื่องจักร และผู้ปฏิบัติงานด้านการประกอบ	11.7	6.6	-	0.6	-	-	2.2	-	-	-	-	-	8. Plant and machine controllers and assemblers					
9. ผู้ประกอบอาชีพฟาร์มปศุสัตว์ และผู้ปฏิบัติงานด้านปศุสัตว์	135.7	-	-	103.4	-	-	15.3	8.5	-	3.8	-	-	9. Elementary occupations					
10. คนงานที่มีฝีมือจำแนกไว้ในหมวดอื่น	153.8	-	-	143.1	-	-	-	-	9.3	0.5	-	-	10. Workers not classifiable by occupation					
	308.3	1.2	-	61.4	-	2.1	10.5	41.0	5.4	14.9	0.8	1.5						
	25.6	-	-	-	0.6	-	-	-	-	-	0.7	-						

ตารางที่ 8 จำนวนผู้จ้างทำ งานในสถานอาชีพ อุตสาหกรรม และเพศ กรุงเทพมหานคร (ต่อ)

TABLE 8 EMPLOYED PERSONS BY OCCUPATION INDUSTRY AND SEX, BANGKOK METROPOLIS (Contd.)

หน่วยเป็นพัน : In Thousands

อาชีพ Occupation	อุตสาหกรรม (ต่อ) Industry (Contd.)										กิจกรรมนอก เขต Extra-territorial	งานในครัวเรือน ส่วนบุคคล Activities of household	ไม่ทราบ Unknown	LAST OCCUPATION
	กิจกรรม อสังหาริมทรัพย์ Real estate activities	กิจกรรมทางวิชาชีพ วิทย์และเทคโนโลยี Professional, scientific and technical activities	การบริหารสนับสนุน และป้องกันประเทศ Administrative and support service activities	การบริหารราชการ ป้องกันประเทศ Public administration	การศึกษา Education	กิจกรรมด้านสุขภาพ งานสังคมสงเคราะห์ Health and social work	ศิลปะ ความบันเทิง และนันทนาการ Art, entertainment and recreation	บริการด้านอื่นๆ Other service	กิจการผลิต อุตสาหกรรม Manufacturing	การก่อสร้าง Construction				
ชาย Male	55.7	85.4	123.1	106.1	59.7	37.6	18.3	69.9	19.7	-	-	35.4	MALE	
1. ผู้จัดการ ข้าราชการระดับอาวุโส และผู้บังคับบัญชา และผู้บริหาร และผู้บริหาร และผู้บริหาร	9.5	12.2	2.9	8.5	3.8	1.7	-	0.4	-	-	-	1.1	1. managers, senior officials and Legislators	
2. ผู้ประกอบวิชาชีพขั้นต้นต่างๆ	2.2	42.2	4.6	25.9	39.9	13.6	3.6	1.6	-	-	-	2.5	2. Professionals	
3. เจ้าหน้าที่เทคนิคและผู้ประกอบวิชาชีพ ที่เกี่ยวข้องกันต่างๆ	10.8	23.6	2.9	18.5	-	1.6	7.9	3.4	-	-	-	2.5	3. Technicians and associate professionals	
4. เสมียน	4.3	2.7	27.4	9.3	2.2	3.0	-	2.0	-	-	-	-	4. Clerks	
5. พนักงานบริการและผู้จำหน่ายสินค้า	21.0	0.7	65.3	16.8	7.7	8.8	3.1	24.4	0.9	-	-	1.9	5. Service workers and sell goods	
6. ผู้ปฏิบัติงานที่มีชื่อในด้านการเกษตร ป่าไม้ และประมง	0.3	-	1.5	-	1.2	-	-	-	1.7	-	-	-	6. Skilled agricultural forest and fishery workers	
7. ช่างฝีมือ และผู้ปฏิบัติงานที่เกี่ยวข้อง	5.0	1.2	2.8	5.1	0.4	2.2	0.8	17.0	-	-	-	-	7. Craft and associate professionals	
8. ผู้ควบคุมเครื่องจักรโรงงานและเครื่องจักร และผู้ปฏิบัติงานด้านการประกอบ	2.3	2.3	11.3	9.4	3.7	4.4	-	4.6	11.8	-	-	2.5	8. Plant and machine controllers and assemblers	
9. ผู้ประกอบอาชีพงานพื้นฐาน	0.5	0.5	4.4	12.6	-	1.4	2.9	16.4	5.3	-	-	-	9. Elementary occupations	
10. คนงานซึ่งมิได้จำแนกไว้ในหมวดอื่น	-	-	-	-	0.9	0.9	-	-	-	-	-	24.9	10. Workers not classifiable by occupation	
หญิง Female	45.6	87.8	94.6	98.6	99.7	72.1	22.4	91.2	79.3	1.3	-	29.8	FEMALE	
1. ผู้จัดการ ข้าราชการระดับอาวุโส และผู้บังคับบัญชา และผู้บริหาร และผู้บริหาร	7.4	5.4	5.2	4.3	3.0	1.0	2.5	4.5	-	0.7	-	1.9	1. managers, senior officials and Legislators	
2. ผู้ประกอบวิชาชีพขั้นต้นต่างๆ	7.8	36.5	11.7	33.5	68.6	26.0	3.8	4.7	-	-	-	-	2. Professionals	
3. เจ้าหน้าที่เทคนิคและผู้ประกอบวิชาชีพ ที่เกี่ยวข้องกันต่างๆ	8.1	39.5	7.8	20.2	4.6	22.5	4.6	7.1	-	0.7	-	2.6	3. Technicians and associate professionals	
4. เสมียน	3.1	4.9	13.0	26.2	10.8	8.5	2.1	3.8	-	-	-	-	4. Clerks	
5. พนักงานบริการและผู้จำหน่ายสินค้า	10.4	-	9.8	2.6	9.9	8.0	4.4	42.3	14.1	-	-	0.8	5. Service workers and sell goods	
6. ผู้ปฏิบัติงานที่มีชื่อในด้านการเกษตร ป่าไม้ และประมง	0.4	-	-	2.0	-	-	-	-	-	-	-	-	6. Skilled agricultural forest and fishery workers	
7. ช่างฝีมือ และผู้ปฏิบัติงานที่เกี่ยวข้อง	-	1.5	-	0.5	-	-	-	2.6	-	-	-	-	7. Craft and associate professionals	
8. ผู้ควบคุมเครื่องจักรโรงงานและเครื่องจักร และผู้ปฏิบัติงานด้านการประกอบ	-	-	-	-	-	-	-	-	0.9	-	-	-	8. Plant and machine controllers and assemblers	
9. ผู้ประกอบอาชีพงานพื้นฐาน	8.4	-	47.2	9.2	2.5	6.1	4.9	26.2	64.3	-	-	0.6	9. Elementary occupations	
10. คนงานซึ่งมิได้จำแนกไว้ในหมวดอื่น	-	-	-	-	0.3	-	-	-	-	-	-	24.0	10. Workers not classifiable by occupation	

ตารางที่ 9 จำนวนผู้ปฏิบัติงาน จำแนกตามอาชีพ จำนวนชั่วโมงทำงานต่อสัปดาห์ การมีเวลาเหลือพอและต้องการทำงานเพิ่มขึ้น กรุงเทพมหานคร

TABLE 9 EMPLOYED PERSONS BY OCCUPATION, HOURS WORKED PER WEEK, AVAILABILITY FOR ADDITIONAL WORK, BANGKOK METROPOLIS

ไตรมาสที่ 3/2558 : Quarter 3/2015

หน่วยเป็นพัน : in Thousands

จำนวนชั่วโมงทำงาน และ การมีเวลาเหลือพอ และต้องการทำงานเพิ่มขึ้น	อาชีพ Occupation											TOTAL
	รวม	ผู้บัญชาการ	ผู้ประกอบอาชีพ	เจ้าหน้าที่เทคนิค	เสมียน	พนักงานบริการ	ผู้จำหน่ายสินค้า	อาชีพ	ช่างฝีมือและผู้ปฏิบัติ	ผู้ควบคุมเครื่องจักร	ผู้ประกอบอาชีพ	
	Total	Legislators & Managers	Professional	Technicians	Clerks	Service Workers	Agricultural & Fishery	Craft & associat	Plant & Machine	Elementary occupations	Not classifiable	AVAILABILITY FOR ADDITIONAL WORK
ยอดรวม	5,262.5	440.0	635.7	548.7	400.1	1,365.7	37.9	607.7	683.7	485.6	57.3	
มี	5.3	0.7	1.3	-	-	2.6	-	-	-	0.7	-	Available
ไม่มี	5,257.2	439.3	634.4	548.7	400.1	1,363.1	37.9	607.7	683.7	484.9	57.3	Not available
มีงานประจำแต่ไม่ได้ทำงาน	16.5	2.5	1.8	1.4	-	5.9	2.6	1.6	0.7	-	-	With job not work
มี	0.7	0.7	-	-	-	-	-	-	-	-	-	Available
ไม่มี	15.8	1.8	1.8	1.4	-	5.9	2.6	1.6	0.7	-	-	Not available
1-9 ชั่วโมง	2.2	-	-	-	-	0.6	-	-	-	1.6	-	1-9 hours
มี	0.7	-	-	-	-	-	-	-	-	0.7	-	Available
ไม่มี	1.5	-	-	-	-	0.6	-	-	-	0.9	-	Not available
10-19 ชั่วโมง	10.9	1.9	2.8	1.0	0.6	1.7	-	1.2	-	1.6	-	10-19 hours
มี	-	-	-	-	-	-	-	-	-	-	-	Available
ไม่มี	10.9	1.9	2.8	1.0	0.6	1.7	-	1.2	-	1.6	-	Not available
20-29 ชั่วโมง	188.4	13.8	48.4	26.3	19.0	34.8	1.8	7.4	12.4	19.6	4.9	20-29 hours
มี	-	-	-	-	-	-	-	-	-	-	-	Available
ไม่มี	188.4	13.8	48.4	26.3	19.0	34.8	1.8	7.4	12.4	19.6	4.9	Not available
30-34 ชั่วโมง	189.0	20.4	22.2	31.3	22.4	34.7	0.8	27.6	17.2	12.6	-	30-34 hours
มี	-	-	-	-	-	-	-	-	-	-	-	Available
ไม่มี	189.0	20.4	22.2	31.3	22.4	34.7	0.8	27.6	17.2	12.6	-	Not available
35-39 ชั่วโมง	256.8	21.1	78.9	37.9	37.2	39.1	-	13.6	10.9	16.3	1.9	35-39 hours
มี	-	-	-	-	-	-	-	-	-	-	-	Available
ไม่มี	256.8	21.1	78.9	37.9	37.2	39.1	-	13.6	10.9	16.3	1.9	Not available
40-49 ชั่วโมง	3,640.8	345.7	469.6	430.3	294.2	770.4	24.6	479.1	431.0	345.5	50.5	40-49 hours
มี	3.9	-	1.3	-	-	2.6	-	-	-	-	-	Available
ไม่มี	3,636.9	345.7	468.3	430.3	294.2	767.8	24.6	479.1	431.0	345.5	50.5	Not available
50 ชั่วโมงขึ้นไป	957.9	34.7	12.1	20.6	26.6	478.5	8.1	77.3	211.5	88.6	-	50 hours and over
มี	-	-	-	-	-	-	-	-	-	-	-	Available
ไม่มี	957.9	34.7	12.1	20.6	26.6	478.5	8.1	77.3	211.5	88.6	-	Not available

ตารางที่ 9 จำนวนผู้จ้างงานทำ งานตามอาชีพ จำนวนชั่วโมงทำงานต่อสัปดาห์ การมีเวลาเหลือและต้องการทำงานเพิ่มขึ้น และเพศ กรุงเทพมหานคร
TABLE 9 EMPLOYED PERSONS BY OCCUPATION, HOURS WORKED PER WEEK, AVAILABILITY FOR ADDITIONAL WORK AND SEX, BANGKOK METROPOLIS

จำนวนชั่วโมงทำงาน เพศ และ การมีเวลาเหลือพอ และต้องการทำงานเพิ่มขึ้น	อาชีพ Occupation													รวม Total	ผู้จัดการ Legislators & Managers	ผู้ประกอบวิชาชีพ ด้านต่างๆ Professional	เจ้าหน้าที่เทคนิค และผู้ประกอบ วิชาชีพ Technicians	เสมียน Clerks	พนักงานบริการ ผู้จำหน่ายสินค้า Service Workers	ด้านการเกษตร ป่าไม้และประมง & Fishery	ช่างฝีมือและผู้ปฏิบัติ งานที่เกี่ยวข้อง Craft & associat	ผู้ควบคุมเครื่องจักร งานด้านการประกอบ Plant & Machine controls	ผู้ประกอบอาชีพ งานพื้นฐาน Elementary occupations	คนงานซึ่งมี ได้จำแนกไว้ ในหมวดอื่น Not classifiable	HOURS WORKED, SEX AND AVAILABILITY FOR ADDITIONAL WORK
	ชาย	มี	ไม่มี	มี	ไม่มี	มี	ไม่มี	มี	ไม่มี	มี	ไม่มี	มี	ไม่มี												
ชาย	2,787.3	248.9	295.3	228.2	126.5	651.1	26.2	472.0	530.0	177.3	31.7	MALE													
ไม่มี	1.7	0.7	-	-	-	1.0	-	-	-	-	-	Available													
มีงานประจำแต่ไม่ได้ทำงาน	2,785.6	248.2	295.3	228.2	126.5	650.1	26.2	472.0	530.0	177.3	31.7	Not available													
1-9 ชั่วโมง	0.7	0.7	-	-	-	4.0	2.3	1.0	0.7	-	-	With job not work													
10-19 ชั่วโมง	9.7	1.8	-	-	-	4.0	2.3	1.0	0.7	-	-	Available													
20-29 ชั่วโมง	0.9	-	-	-	-	-	-	-	-	-	-	Not available													
30-34 ชั่วโมง	0.9	-	-	-	-	-	-	-	-	-	-	Available													
35-39 ชั่วโมง	6.2	1.9	1.9	1.0	0.6	-	-	0.7	-	-	-	Not available													
40-49 ชั่วโมง	6.2	1.9	1.9	1.0	0.6	-	-	0.7	-	-	-	Available													
50 ชั่วโมงขึ้นไป	94.7	6.9	19.8	10.0	5.5	20.2	1.8	6.9	12.0	7.4	4.2	Not available													
ไม่มี	94.7	6.9	19.8	10.0	5.5	20.2	1.8	6.9	12.0	7.4	4.2	Not available													
มี	88.3	11.8	5.5	9.9	5.9	15.6	0.4	23.0	12.8	3.4	-	Available													
ไม่มี	88.3	11.8	5.5	9.9	5.9	15.6	0.4	23.0	12.8	3.4	-	Not available													
มี	127.4	16.1	32.6	16.8	13.3	23.0	-	7.9	9.6	6.6	1.6	Available													
ไม่มี	127.4	16.1	32.6	16.8	13.3	23.0	-	7.9	9.6	6.6	1.6	Not available													
มี	1,904.9	191.6	226.3	183.8	91.1	353.8	15.6	378.0	313.8	125.1	25.9	Available													
ไม่มี	1,904.9	191.6	226.3	183.8	91.1	353.8	15.6	378.0	313.8	125.1	25.9	Not available													
มี	1.0	-	-	-	-	1.0	-	-	-	-	-	Available													
ไม่มี	1,903.9	191.6	226.3	183.8	91.1	352.8	15.6	378.0	313.8	125.1	25.9	Not available													
มี	554.5	18.2	9.1	6.7	10.0	234.6	6.2	54.6	181.0	34.0	-	Available													
ไม่มี	554.5	18.2	9.1	6.7	10.0	234.6	6.2	54.6	181.0	34.0	-	Not available													
หญิง	2,475.2	191.1	340.5	320.5	273.7	714.5	11.7	135.7	153.8	308.3	25.6	FEMALE													
ไม่มี	3.6	-	1.3	-	-	1.6	-	-	-	-	-	Available													
มีงานประจำแต่ไม่ได้ทำงาน	2,471.6	191.1	339.2	320.5	273.7	712.9	11.7	135.7	153.8	307.6	25.6	Not available													
1-9 ชั่วโมง	6.1	-	1.8	1.4	-	2.0	0.4	0.6	-	-	-	With job not work													
10-19 ชั่วโมง	6.1	-	1.8	1.4	-	2.0	0.4	0.6	-	-	-	Available													
20-29 ชั่วโมง	0.7	-	-	-	-	0.6	-	-	-	-	-	Not available													
30-34 ชั่วโมง	0.6	-	-	-	-	0.6	-	-	-	-	-	Available													
35-39 ชั่วโมง	4.7	-	0.9	-	-	1.7	-	0.5	-	-	-	Not available													
40-49 ชั่วโมง	4.7	-	0.9	-	-	1.7	-	0.5	-	-	-	Available													
50 ชั่วโมงขึ้นไป	93.6	6.9	28.5	16.2	13.5	14.6	-	0.5	0.4	1.6	0.7	Not available													
ไม่มี	93.6	6.9	28.5	16.2	13.5	14.6	-	0.5	0.4	1.6	0.7	Not available													
มี	100.7	8.6	16.6	21.4	16.5	19.1	0.4	4.6	4.4	12.2	0.7	Available													
ไม่มี	100.7	8.6	16.6	21.4	16.5	19.1	0.4	4.6	4.4	12.2	0.7	Not available													
มี	129.4	5.0	46.4	21.1	23.9	16.1	-	5.7	1.3	9.7	0.3	Available													
ไม่มี	129.4	5.0	46.4	21.1	23.9	16.1	-	5.7	1.3	9.7	0.3	Not available													
มี	1,735.9	154.1	243.2	246.4	203.2	416.7	9.0	101.2	117.2	220.4	24.6	Available													
ไม่มี	1,735.9	154.1	243.2	246.4	203.2	416.7	9.0	101.2	117.2	220.4	24.6	Not available													
มี	2.9	-	1.3	-	-	1.6	-	-	-	-	-	Available													
ไม่มี	1,733.0	154.1	242.0	246.4	203.2	415.1	9.0	101.2	117.2	220.4	24.6	Not available													
มี	403.5	16.5	3.0	13.9	16.6	243.9	1.9	22.6	30.5	54.6	-	Available													
ไม่มี	403.5	16.5	3.0	13.9	16.6	243.9	1.9	22.6	30.5	54.6	-	Not available													

ไตรมาสที่ 3/2558 : Quarter 3/2015

หน่วยเป็นพัน : In Thousands

ตารางที่ 10 จำนวนผู้มีงานทำ จำนวนชั่วโมงทำงานต่อสัปดาห์ การมีเวลาเหลือและต้องการทำงานเพิ่มขึ้น กรุงเทพมหานคร

TABLE 10 EMPLOYED PERSONS BY INDUSTRY, HOURS WORKED PER WEEK, AVAILABILITY FOR ADDITIONAL WORK, BANGKOK

ไตรมาสที่ 3/2558 : Quarter 3/2015 หน่วยเป็นพัน : In Thousands

จำนวนชั่วโมงทำงาน และ การมีเวลาเหลือพอ และต้องการทำงานเพิ่มขึ้น	รวม	อุตสาหกรรม Industry											ข้อมูลข่าวสาร และการสื่อสาร Information and communication	กิจกรรมการเงินและการประกันภัย Financial intermediation	HOURS WORKED, AND AVAILABILITY FOR ADDITIONAL WORK
		เกษตรกรรม และการประมง Agriculture	เหมืองแร่ และเหมืองหิน Mining	การผลิต Manu- facturing	ไฟฟ้า ก๊าซ ไอน้ำระบบปรับอากาศ Electricity	จัดหน้า บำบัด น้ำเสียและระบาย Water supply sewerage, waste	การก่อสร้าง Construction	การขายปลีก การขายส่ง การซ่อมยานยนต์ whole sale&retail	การขนส่ง และ สถานที่เก็บสินค้า Transportation and storage	ที่พักแรมและ บริการด้านอาหาร Accommodation and food service	การขนส่ง และ การสื่อสาร Information and communication	กิจกรรมการเงินและการประกันภัย Financial intermediation			
ยอดรวม	5,262.5	34.9	6.8	1,051.7	20.6	4.8	280.5	1,236.6	471.5	492.7	125.7	203.6	TOTAL		
มี	5.3	-	-	-	-	-	-	2.3	-	-	-	-	Available		
ไม่มี	5,257.2	34.9	6.8	1,051.7	20.6	4.8	280.5	1,234.3	471.5	492.7	125.7	203.6	Not available		
มีงานประจำแต่ไม่ได้ทำงาน	16.5	3.6	-	0.6	-	-	1.4	0.7	0.7	7.0	-	-	With job not work		
มี	0.7	-	-	-	-	-	-	0.7	-	-	-	-	Available		
ไม่มี	15.8	3.6	-	0.6	-	-	1.4	-	0.7	7.0	-	-	Not available		
1-9 ชั่วโมง	2.2	-	-	-	-	-	-	-	-	-	-	-	1-9 hours		
มี	0.7	-	-	-	-	-	-	-	-	-	-	-	Available		
ไม่มี	1.5	-	-	-	-	-	-	0.6	-	-	-	-	Not available		
10-19 ชั่วโมง	10.9	0.5	-	2.0	-	-	1.8	1.1	-	0.6	-	-	10-19 hours		
มี	-	-	-	-	-	-	-	-	-	-	-	-	Available		
ไม่มี	10.9	0.5	-	2.0	-	-	1.8	1.1	-	0.6	-	-	Not available		
20-29 ชั่วโมง	188.4	2.9	0.6	20.9	1.3	-	5.4	39.3	7.3	10.9	5.3	8.2	20-29 hours		
มี	-	-	-	-	-	-	-	-	-	-	-	-	Available		
ไม่มี	188.4	2.9	0.6	20.9	1.3	-	5.4	39.3	7.3	10.9	5.3	8.2	Not available		
30-34 ชั่วโมง	189.0	0.8	-	55.3	-	-	11.3	35.4	12.4	6.5	1.8	24.6	30-34 hours		
มี	-	-	-	-	-	-	-	-	-	-	-	-	Available		
ไม่มี	189.0	0.8	-	55.3	-	-	11.3	35.4	12.4	6.5	1.8	24.6	Not available		
35-39 ชั่วโมง	256.8	1.6	-	13.6	3.3	2.3	1.8	17.7	5.2	10.5	2.7	4.5	35-39 hours		
มี	-	-	-	-	-	-	-	-	-	-	-	-	Available		
ไม่มี	256.8	1.6	-	13.6	3.3	2.3	1.8	17.7	5.2	10.5	2.7	4.5	Not available		
40-49 ชั่วโมง	3,640.8	18.1	6.3	852.7	15.9	1.7	228.9	842.2	282.1	299.6	106.2	162.4	40-49 hours		
มี	3.9	-	-	-	-	-	-	1.6	-	-	-	-	Available		
ไม่มี	3,636.9	18.1	6.3	852.7	15.9	1.7	228.9	840.7	282.1	299.6	106.2	162.4	Not available		
50 ชั่วโมงขึ้นไป	957.9	7.5	-	106.6	-	0.8	29.9	299.6	163.7	157.6	9.6	4.0	50 hours and over		
มี	-	-	-	-	-	-	-	-	-	-	-	-	Available		
ไม่มี	957.9	7.5	-	106.6	-	0.8	29.9	299.6	163.7	157.6	9.6	4.0	Not available		

ตารางที่ 10 จำนวนผู้มีงานทำ จำนวนคนอุตสาหกรรม จำนวนชั่วโมงทำงานต่อสัปดาห์ การมีเวลาเหลือพอและต้องการทำงานเพิ่มขึ้น กรุงเทพมหานคร (ต่อ)

TABLE 10 EMPLOYED PERSONS BY INDUSTRY, HOURS WORKED PER WEEK, AVAILABILITY FOR ADDITIONAL WORK , BANGKOK (Contd.)

ไตรมาสที่ 3/2558 : Quarter 3/2015

หน่วยเป็นพัน : In Thousands

จำนวนชั่วโมงทำงาน และ การมีเวลาเหลือพอ และต้องการทำงานเพิ่มขึ้น	อุตสาหกรรม (ต่อ) Industry (Contd.)											HOURS WORKED, AND AVAILABILITY FOR ADDITIONAL WORK
	กิจกรรม อสังหาริมทรัพย์ Real estate activities	กิจกรรมทางวิชาชีพ วิจัยและเทคนิค Professional/scientific technical activities	การบริหารสนับสนุน และป้องกันประเทศ Administrative support-service activities	บริหารราชการ ป้องกันประเทศ Public admin- istration defence	การศึกษา Education	งานสังคมสงเคราะห์ Health and social work	ศิลปะ ความบันเทิง และนันทนาการ Art, entertainment	บริการ ด้านอื่นๆ Other service	งานในครัวเรือน ส่วนบุคคล Activities of household	กิจกรรมของ องค์กร Extra- territorial	ไม่ทราบ Unknown	
ยอดรวม	101.3	173.2	217.7	204.8	159.4	109.7	40.7	161.0	99.0	1.3	65.2	TOTAL
มี	-	-	1.0	-	1.3	-	-	-	0.7	-	-	Available
ไม่มี	101.3	173.2	216.6	204.8	158.1	109.7	40.7	161.0	98.3	1.3	65.2	Not available
มีงานประจำแต่ไม่ได้ทำงาน	1.2	1.4	-	-	-	-	-	-	-	-	-	With job not work
มี	-	-	-	-	-	-	-	-	-	-	-	Available
ไม่มี	1.2	1.4	-	-	-	-	-	-	-	-	-	Not available
1-9 ชั่วโมง	-	-	-	-	-	-	0.9	-	0.7	-	-	1-9 hours
มี	-	-	-	-	-	-	-	-	0.7	-	-	Available
ไม่มี	-	-	-	-	-	-	0.9	-	-	-	-	Not available
10-19 ชั่วโมง	1.2	3.0	-	-	-	-	0.7	-	-	-	-	10-19 hours
มี	-	-	-	-	-	-	-	-	-	-	-	Available
ไม่มี	1.2	3.0	-	-	-	-	0.7	-	-	-	-	Not available
20-29 ชั่วโมง	7.3	4.8	3.2	38.1	14.9	6.3	3.1	2.8	2.4	-	3.4	20-29 hours
มี	-	-	-	-	-	-	-	-	-	-	-	Available
ไม่มี	7.3	4.8	3.2	38.1	14.9	6.3	3.1	2.8	2.4	-	3.4	Not available
30-34 ชั่วโมง	6.5	3.7	1.5	-	4.7	3.3	5.3	13.7	2.3	-	-	30-34 hours
มี	-	-	-	-	-	-	-	-	-	-	-	Available
ไม่มี	6.5	3.7	1.5	-	4.7	3.3	5.3	13.7	2.3	-	-	Not available
35-39 ชั่วโมง	4.2	7.5	1.0	104.3	37.1	28.3	2.0	6.1	1.7	-	1.6	35-39 hours
มี	-	-	-	-	-	-	-	-	-	-	-	Available
ไม่มี	4.2	7.5	1.0	104.3	37.1	28.3	2.0	6.1	1.7	-	1.6	Not available
40-49 ชั่วโมง	68.5	147.0	152.7	59.1	101.5	66.0	20.5	97.4	51.2	1.3	59.4	40-49 hours
มี	-	-	1.0	-	1.3	-	-	-	-	-	-	Available
ไม่มี	68.5	147.0	151.7	59.1	100.2	66.0	20.5	97.4	51.2	1.3	59.4	Not available
50 ชั่วโมงขึ้นไป	12.5	5.9	59.2	3.3	1.1	5.8	8.2	41.2	40.6	-	0.8	50 hours and over
มี	-	-	-	-	-	-	-	-	-	-	-	Available
ไม่มี	12.5	5.9	59.2	3.3	1.1	5.8	8.2	41.2	40.6	-	0.8	Not available

ตารางที่ 10 จำนวนผู้จ้างงานที่ จำแนกตามอุตสาหกรรม จำนวนชั่วโมงทำงานต่อสัปดาห์ การมีเวลาเหลือและต้องการทำงานเพิ่มขึ้น และเพศ กรุงเทพมหานคร
 TABLE 10 EMPLOYED PERSONS BY INDUSTRY, HOURS WORKED PER WEEK, AVAILABILITY FOR ADDITIONAL WORK AND SEX, BANGKOK

หน่วยเป็นพัน : in Thousands

จำนวนชั่วโมงทำงาน เพศ และ การมีเวลาเหลือ และต้องการทำงานเพิ่มขึ้น	รวม	อุตสาหกรรม Industry										กิจการการเงินและ การประกันภัย Financial intermediation	ข้อมูลข่าวสาร และการสื่อสาร Information and communication	ที่พักแรมและ บริการด้านอาหาร Accommodation and food service	การขนส่งและ สถานที่เก็บค่า Transportation and storage	การขายปลีก การซ่อมยานยนต์ whole sale&retail	การขายส่ง สถานที่เก็บค่า Transportation and storage	TOTAL (MALE)	HOURS WORKED, SEX AND AVAILABILITY FOR ADDITIONAL WORK
		เกษตรกรรม การป่าไม้ และการประมง Agriculture	การทำ เหมืองแร่ และเหมืองหิน Mining	การผลิต Manufacturing	ไฟฟ้า ก๊าซ ไอน้ำระบบปรับอากาศ Electricity	การจำหน่าย น้ำดื่ม น้ำเสียและประปา Water supply sewerage,waste	ก่อสร้าง Construction	การค้าปลีก การค้าขายปลีก whole sale&retail	การขนส่งและ สถานที่เก็บค่า Transportation and storage	ที่พักแรมและ บริการด้านอาหาร Accommodation and food service	ข้อมูลข่าวสาร และการสื่อสาร Information and communication								
ชาย	2,787.3	25.9	1.0	535.2	11.6	1.7	213.9	670.6	368.1	201.3	68.7	78.3	78.3	Available					
ไม่มี	1.7	-	-	-	-	-	-	0.7	-	-	-	-	-	Not available					
มีงานประจำแต่ไม่ได้ทำงาน	2,785.6	25.9	1.0	535.2	11.6	1.7	213.9	669.9	368.1	201.3	68.7	78.3	78.3	With job not work					
1-9 ชั่วโมง	10.4	3.2	-	-	-	-	1.4	0.7	0.7	3.7	-	-	-	Available					
10-19 ชั่วโมง	0.7	3.2	-	-	-	-	1.4	0.7	0.7	3.7	-	-	-	Not available					
20-29 ชั่วโมง	0.9	-	-	-	-	-	-	-	-	-	-	-	-	Available					
30-34 ชั่วโมง	0.9	-	-	-	-	-	-	-	-	-	-	-	-	Not available					
35-39 ชั่วโมง	6.2	-	-	-	-	-	-	-	-	-	-	-	-	Available					
40-49 ชั่วโมง	94.7	2.1	-	1.1	-	-	1.8	27.7	3.6	6.1	1.6	2.5	2.5	Not available					
50 ชั่วโมงขึ้นไป	94.7	2.1	-	9.9	-	-	3.2	27.7	3.6	6.1	1.6	2.5	2.5	Not available					
หญิง	88.3	0.4	-	30.7	10.6	-	8.0	17.2	4.6	2.0	0.6	5.2	5.2	Available					
ไม่มี	127.4	1.6	-	7.6	1.0	1.2	1.1	11.3	3.4	3.5	2.3	0.9	0.9	Not available					
มีงานประจำแต่ไม่ได้ทำงาน	127.4	1.6	-	7.6	1.0	1.2	1.1	11.3	3.4	3.5	2.3	0.9	0.9	With job not work					
1-9 ชั่วโมง	1,904.9	13.0	1.0	427.1	10.6	0.5	177.9	451.9	203.3	121.2	61.2	69.8	69.8	Available					
10-19 ชั่วโมง	1.0	13.0	1.0	427.1	10.6	0.5	177.9	451.9	203.3	121.2	61.2	69.8	69.8	Not available					
20-29 ชั่วโมง	1,903.9	5.6	-	58.9	-	-	20.4	161.9	152.5	64.8	3.0	-	-	Available					
30-34 ชั่วโมง	554.5	5.6	-	58.9	-	-	20.4	161.9	152.5	64.8	3.0	-	-	Not available					
35-39 ชั่วโมง	554.5	5.6	-	58.9	-	-	20.4	161.9	152.5	64.8	3.0	-	-	Available					
40-49 ชั่วโมง	2,475.2	9.0	5.8	516.5	9.0	3.1	66.6	566.0	103.4	291.3	57.0	125.3	125.3	Not available					
50 ชั่วโมงขึ้นไป	3.6	-	-	-	-	-	-	1.6	-	-	-	-	-	Available					
หญิง	2,471.6	9.0	5.8	516.5	9.0	3.1	66.6	564.4	103.4	291.3	57.0	125.3	125.3	Not available					
ไม่มี	6.1	0.4	-	0.6	-	-	-	-	-	3.4	-	-	-	With job not work					
มีงานประจำแต่ไม่ได้ทำงาน	6.1	0.4	-	0.6	-	-	-	-	-	3.4	-	-	-	Available					
1-9 ชั่วโมง	1.3	-	-	-	-	-	-	0.6	-	-	-	-	-	Not available					
10-19 ชั่วโมง	0.7	-	-	-	-	-	-	0.6	-	-	-	-	-	Available					
20-29 ชั่วโมง	4.7	0.5	-	0.9	-	-	-	1.1	-	0.6	-	-	-	Not available					
30-34 ชั่วโมง	4.7	0.5	-	0.9	-	-	-	1.1	-	0.6	-	-	-	Available					
35-39 ชั่วโมง	93.6	0.7	0.6	11.0	1.3	-	2.2	11.6	3.7	4.8	3.7	5.7	5.7	Not available					
40-49 ชั่วโมง	93.6	0.7	0.6	11.0	1.3	-	2.2	11.6	3.7	4.8	3.7	5.7	5.7	Available					
50 ชั่วโมงขึ้นไป	100.7	0.4	-	24.5	-	-	3.3	18.2	7.8	4.5	1.2	19.4	19.4	Not available					
หญิง	100.7	0.4	-	24.5	-	-	3.3	18.2	7.8	4.5	1.2	19.4	19.4	Available					
ไม่มี	129.4	-	-	6.0	2.3	1.1	0.7	6.4	1.9	7.0	0.4	3.6	3.6	Not available					
มีงานประจำแต่ไม่ได้ทำงาน	129.4	-	-	6.0	2.3	1.1	0.7	6.4	1.9	7.0	0.4	3.6	3.6	Available					
1-9 ชั่วโมง	1,735.9	5.1	5.2	425.7	5.3	1.3	51.0	390.4	78.8	178.4	45.0	92.7	92.7	Not available					
10-19 ชั่วโมง	2.9	-	-	-	-	-	-	1.6	-	-	-	-	-	Available					
20-29 ชั่วโมง	1,733.0	5.1	5.2	425.7	5.3	1.3	51.0	388.8	78.8	178.4	45.0	92.7	92.7	Not available					
30-34 ชั่วโมง	403.5	1.9	-	47.8	-	0.8	9.5	137.7	11.3	92.8	6.7	4.0	4.0	Available					
35-39 ชั่วโมง	403.5	1.9	-	47.8	-	0.8	9.5	137.7	11.3	92.8	6.7	4.0	4.0	Not available					
40-49 ชั่วโมง	403.5	1.9	-	47.8	-	0.8	9.5	137.7	11.3	92.8	6.7	4.0	4.0	Available					
50 ชั่วโมงขึ้นไป	403.5	1.9	-	47.8	-	0.8	9.5	137.7	11.3	92.8	6.7	4.0	4.0	Not available					

ตารางที่ 11 จำนวนผู้จ้างทำ จำแนกตามสถานภาพการทำงาน จำนวนชั่วโมงทำงานต่อสัปดาห์ การมีเวลาหือพอและต้องการทำงานเพิ่มขึ้น และเพศ กรุงเทพมหานคร
TABLE 11 EMPLOYED PERSONS BY WORK STATUS, HOURS WORKED PER WEEK, AVAILABILITY FOR ADDITIONAL WORK AND SEX, BANGKOK METROPOLIS

ไตรมาสที่ 3/2558 : Quarter 3/2015	จำนวนชั่วโมงทำงาน เพศ และ การมีเวลาเหลือพอ และต้องการทำงานเพิ่มขึ้น	สถานภาพการทำงาน Work Status										รวม Total	นายจ้าง Employer	ลูกจ้างรัฐบาล Government Employee	ลูกจ้างเอกชน Private Employee	ทำงานส่วนตัว		ช่วยธุรกิจ ครอบครัว Unpaid Family Worker	การรวมกลุ่ม Members of Producers' Cooperatives	HOURS WORKED, SEX AND AVAILABILITY FOR ADDITIONAL WORK
		ชาย	หญิง	Own	Account Worker	MALE		FEMALE												
						Available	Not available With job not work	Available	Not available With job not work											
	ชาย	2,787.3	169.6	224.7	1,617.4	644.4	128.3	2.9	2.9	MALE										
	มี	1.7	0.7	-	1.0	-	-	-	-	Available										Available
	ไม่มี	2,785.6	168.9	224.7	1,616.4	644.4	128.3	2.9	2.9	Not available										Not available
	มีงานประจำแต่ไม่ได้ทำงาน	10.4	1.6	-	3.7	5.1	-	-	-	With job not work										With job not work
	มี	0.7	0.7	-	3.7	5.1	-	-	-	Available										Available
	ไม่มี	9.7	0.9	-	0.9	-	-	-	-	Not available										Not available
	1-9 ชั่วโมง	0.9	-	-	-	-	-	-	-	1-9 hours										1-9 hours
	มี	0.9	-	-	0.9	-	-	-	-	Available										Available
	ไม่มี	6.2	1.9	0.6	1.1	1.7	0.8	-	-	Not available										Not available
	10-19 ชั่วโมง	-	-	-	-	-	-	-	-	10-19 hours										10-19 hours
	มี	6.2	1.9	0.6	1.1	1.7	0.8	-	-	Available										Available
	ไม่มี	94.7	5.0	26.8	43.4	15.3	4.3	-	-	Not available										Not available
	20-29 ชั่วโมง	-	-	-	-	-	-	-	-	20-29 hours										20-29 hours
	มี	94.7	5.0	26.8	43.4	15.3	4.3	-	-	Available										Available
	ไม่มี	88.3	4.4	4.6	58.0	19.1	2.2	-	-	Not available										Not available
	30-34 ชั่วโมง	-	-	-	-	-	-	-	-	30-34 hours										30-34 hours
	มี	88.3	4.4	4.6	58.0	19.1	2.2	-	-	Available										Available
	ไม่มี	88.3	4.4	4.6	58.0	19.1	2.2	-	-	Not available										Not available
	35-39 ชั่วโมง	127.4	9.2	89.3	8.1	15.0	2.8	2.9	2.9	35-39 hours										35-39 hours
	มี	127.4	9.2	89.3	8.1	15.0	2.8	2.9	2.9	Available										Available
	ไม่มี	127.4	9.2	89.3	8.1	15.0	2.8	2.9	2.9	Not available										Not available
	40-49 ชั่วโมง	1,904.9	106.5	93.8	1,347.3	281.3	76.0	-	-	40-49 hours										40-49 hours
	มี	1,904.9	106.5	93.8	1,347.3	281.3	76.0	-	-	Available										Available
	ไม่มี	1,903.9	106.5	93.8	1,346.3	281.3	76.0	-	-	Not available										Not available
	50 ชั่วโมงขึ้นไป	554.5	41.0	9.6	154.8	306.8	42.2	-	-	50 hours and over										50 hours and over
	มี	554.5	41.0	9.6	154.8	306.8	42.2	-	-	Available										Available
	ไม่มี	554.5	41.0	9.6	154.8	306.8	42.2	-	-	Not available										Not available
	หญิง	2,475.2	78.8	239.0	1,567.0	380.5	210.0	-	-	FEMALE										FEMALE
	มี	3.6	-	-	2.9	0.7	-	-	-	Available										Available
	ไม่มี	2,471.6	78.8	239.0	1,564.1	379.8	210.0	-	-	Not available										Not available
	มีงานประจำแต่ไม่ได้ทำงาน	6.1	-	-	1.8	4.3	-	-	-	With job not work										With job not work
	มี	6.1	-	-	1.8	4.3	-	-	-	Available										Available
	ไม่มี	6.1	-	-	1.8	4.3	-	-	-	Not available										Not available
	1-9 ชั่วโมง	1.3	-	-	0.7	0.6	-	-	-	1-9 hours										1-9 hours
	มี	1.3	-	-	0.7	0.6	-	-	-	Available										Available
	ไม่มี	0.7	-	-	0.7	0.6	-	-	-	Not available										Not available
	10-19 ชั่วโมง	0.6	-	-	2.2	1.9	0.6	-	-	10-19 hours										10-19 hours
	มี	4.7	-	-	2.2	1.9	0.6	-	-	Available										Available
	ไม่มี	4.7	-	-	2.2	1.9	0.6	-	-	Not available										Not available
	20-29 ชั่วโมง	93.6	1.5	34.8	44.4	8.3	4.6	-	-	20-29 hours										20-29 hours
	มี	93.6	1.5	34.8	44.4	8.3	4.6	-	-	Available										Available
	ไม่มี	93.6	1.5	34.8	44.4	8.3	4.6	-	-	Not available										Not available
	30-34 ชั่วโมง	100.7	3.4	5.7	77.3	13.1	1.3	-	-	30-34 hours										30-34 hours
	มี	100.7	3.4	5.7	77.3	13.1	1.3	-	-	Available										Available
	ไม่มี	100.7	3.4	5.7	77.3	13.1	1.3	-	-	Not available										Not available
	35-39 ชั่วโมง	129.4	1.4	99.0	8.1	16.9	4.0	-	-	35-39 hours										35-39 hours
	มี	129.4	1.4	99.0	8.1	16.9	4.0	-	-	Available										Available
	ไม่มี	129.4	1.4	99.0	8.1	16.9	4.0	-	-	Not available										Not available
	40-49 ชั่วโมง	1,735.9	51.7	98.3	1,302.1	173.1	110.6	-	-	40-49 hours										40-49 hours
	มี	1,735.9	51.7	98.3	1,302.1	173.1	110.6	-	-	Available										Available
	ไม่มี	2.9	-	-	2.2	0.7	-	-	-	Not available										Not available
	50 ชั่วโมงขึ้นไป	403.5	20.9	1.2	130.4	162.2	88.9	-	-	50 hours and over										50 hours and over
	มี	403.5	20.9	1.2	130.4	162.2	88.9	-	-	Available										Available
	ไม่มี	403.5	20.9	1.2	130.4	162.2	88.9	-	-	Not available										Not available

หน่วยเป็นพัน : in Thousands

ตารางที่ 12 จำนวนผู้มีงานทำ จำแนกตามกลุ่มอายุ จำนวนชั่วโมงทำงานต่อสัปดาห์ การมีเวลาเหลือพอและต้องการทำงานเพิ่มขึ้น กรุงเทพมหานคร

TABLE 12 EMPLOYED PERSONS BY AGE GROUP, HOURS WORKED PER WEEK, AVAILABILITY FOR ADDITIONAL WORK , BANGKOK METROPOLIS

ไตรมาสที่ 3/2558 : Quarter 3/2015

หน่วยเป็นพัน : In Thousands

จำนวนชั่วโมงทำงาน เพศ และ	รวม							HOURS WORKED, AND		
	15-19	20-24	25-29	30-34	35-39	40-49	50-59		AVAILABILITY FOR ADDITIONAL WORK	
การมีเวลาเหลือพอ	Total	67.6	374.9	785.9	848.3	798.4	1,334.3	842.4	210.8	TOTAL
และต้องการทำงานเพิ่มขึ้น										
ยอดรวม	5,262.5									
มี	5.3	-	0.7	1.0	1.3	0.9	0.7	0.7	-	Available
ไม่มี	5,257.2	67.6	374.2	784.8	847.0	797.5	1,333.6	841.7	210.8	Not available
มีงานประจำแต่ไม่ได้ทำงาน	16.5	-	-	1.2	1.7	0.8	7.4	4.7	0.8	With job not work
มี	0.7	-	-	-	-	-	-	0.7	-	Available
ไม่มี	15.8	-	-	1.2	1.7	0.8	7.4	4.0	0.8	Not available
1-9 ชั่วโมง	2.2	-	0.9	-	-	-	0.7	0.6	-	1-9 hours
มี	0.7	-	-	-	-	-	0.7	-	-	Available
ไม่มี	1.5	-	0.9	-	-	-	-	0.6	-	Not available
10-19 ชั่วโมง	10.9	0.6	0.8	-	0.7	-	3.3	2.9	2.6	10-19 hours
มี	-	-	-	-	-	-	-	-	-	Available
ไม่มี	10.9	0.6	0.8	-	0.7	-	3.3	2.9	2.6	Not available
20-29 ชั่วโมง	188.4	-	10.9	28.3	29.8	30.4	41.8	39.7	7.6	20-29 hours
มี	-	-	-	-	-	-	-	-	-	Available
ไม่มี	188.4	-	10.9	28.3	29.8	30.4	41.8	39.7	7.6	Not available
30-34 ชั่วโมง	189.0	1.8	5.3	40.4	27.4	32.0	51.9	26.0	4.2	30-34 hours
มี	-	-	-	-	-	-	-	-	-	Available
ไม่มี	189.0	1.8	5.3	40.4	27.4	32.0	51.9	26.0	4.2	Not available
35-39 ชั่วโมง	256.8	1.1	13.3	23.6	31.9	37.1	75.2	65.1	9.5	35-39 hours
มี	-	-	-	-	-	-	-	-	-	Available
ไม่มี	256.8	1.1	13.3	23.6	31.9	37.1	75.2	65.1	9.5	Not available
40-49 ชั่วโมง	3,640.8	55.8	298.9	605.9	628.5	558.4	875.2	508.6	109.4	40-49 hours
มี	3.9	-	0.7	1.0	1.3	0.9	-	-	-	Available
ไม่มี	3,636.9	55.8	298.3	604.8	627.2	557.5	875.2	508.6	109.4	Not available
50 ชั่วโมงขึ้นไป	957.9	8.3	44.8	86.5	128.3	139.8	278.8	194.8	76.7	50 hours and over
มี	-	-	-	-	-	-	-	-	-	Available
ไม่มี	957.9	8.3	44.8	86.5	128.3	139.8	278.8	194.8	76.7	Not available

ตารางที่ 12 จำนวนผู้จ้างงานที่จ้างตามกลุ่มอายุ จำนวนชั่วโมงทำงานต่อสัปดาห์ การมีเวลาเหลือพอและต้องการทำงานเพิ่มขึ้น และเพศ กรุงเทพมหานคร
TABLE 12 EMPLOYED PERSONS BY AGE GROUP, HOURS WORKED PER WEEK, AVAILABILITY FOR ADDITIONAL WORK AND SEX, BANGKOK METROPOLIS

ไตรมาสที่ 3/2558 : Quarter 3/2015	รวม	กลุ่มอายุ Age Group										SEX AND AVAILABILITY FOR ADDITIONAL WORK
		15-19	20-24	25-29	30-34	35-39	40-49	50-59	>= 60	TOTAL(MALE)		
ชาย	2,787.3	43.6	187.0	379.2	429.1	432.7	730.0	455.3	130.5	130.5	Available	
มี	1.7	-	-	1.0	-	-	-	0.7	-	-	Available	
ไม่มี	2,785.6	43.6	187.0	378.2	429.1	432.7	730.0	454.6	130.5	Not available		
มีงานประจำไม่ได้ทำงาน	10.4	-	-	1.2	1.7	0.8	2.9	3.5	0.4	0.4	With job not work	
มี	0.7	-	-	-	-	-	-	0.7	-	-	Available	
ไม่มี	9.7	-	-	1.2	1.7	0.8	2.9	2.8	0.4	0.4	Not available	
1-9 ชั่วโมง	0.9	-	0.9	-	-	-	-	-	-	-	1-9 hours	
มี	0.9	-	0.9	-	-	-	-	-	-	-	Available	
ไม่มี	0.9	-	0.9	-	-	-	-	-	-	-	Not available	
10-19 ชั่วโมง	6.2	-	0.8	-	0.7	-	1.9	0.7	2.0	2.0	10-19 hours	
มี	94.7	-	5.0	11.8	17.3	15.5	18.9	21.2	5.0	5.0	Available	
ไม่มี	94.7	-	5.0	11.8	17.3	15.5	18.9	21.2	5.0	5.0	Not available	
20-29 ชั่วโมง	88.3	1.2	3.0	15.2	8.2	18.7	27.5	12.0	2.5	2.5	20-29 hours	
มี	88.3	1.2	3.0	15.2	8.2	18.7	27.5	12.0	2.5	2.5	Available	
ไม่มี	127.4	0.3	4.3	7.7	15.0	17.4	44.6	31.5	6.6	6.6	Not available	
35-39 ชั่วโมง	127.4	0.3	4.3	7.7	15.0	17.4	44.6	31.5	6.6	6.6	Available	
มี	127.4	0.3	4.3	7.7	15.0	17.4	44.6	31.5	6.6	6.6	Not available	
ไม่มี	1,904.9	36.9	152.6	292.7	304.7	307.2	466.1	276.4	68.3	68.3	40-49 hours	
40-49 ชั่วโมง	1,903.9	36.9	152.6	291.7	304.7	307.2	466.1	276.4	68.3	68.3	Available	
มี	554.5	5.2	20.4	50.6	81.6	73.1	168.1	109.9	45.6	45.6	Not available	
ไม่มี	554.5	5.2	20.4	50.6	81.6	73.1	168.1	109.9	45.6	45.6	50 hours and over	
หญิง	2,475.2	24.0	187.9	406.7	419.2	365.8	604.3	387.1	80.3	80.3	Available	
มี	3.6	-	0.7	-	1.3	0.9	0.7	-	-	-	Available	
ไม่มี	2,471.6	24.0	187.3	406.7	417.9	364.9	603.6	387.1	80.3	80.3	Not available	
มีงานประจำไม่ได้ทำงาน	6.1	-	-	-	-	-	4.5	1.2	0.4	0.4	With job not work	
มี	6.1	-	-	-	-	-	4.5	1.2	0.4	0.4	Available	
ไม่มี	1.3	-	-	-	-	-	0.7	0.6	-	-	Not available	
1-9 ชั่วโมง	0.7	-	-	-	-	-	0.7	-	-	-	1-9 hours	
มี	0.6	-	-	-	-	-	-	-	-	-	Available	
ไม่มี	4.7	0.6	-	-	-	-	1.4	2.2	0.5	0.5	Not available	
10-19 ชั่วโมง	4.7	0.6	-	-	-	-	1.4	2.2	0.5	0.5	10-19 hours	
มี	4.7	0.6	-	-	-	-	1.4	2.2	0.5	0.5	Available	
ไม่มี	93.6	-	5.9	16.5	12.5	14.8	22.9	18.5	2.6	2.6	Not available	
20-29 ชั่วโมง	93.6	-	5.9	16.5	12.5	14.8	22.9	18.5	2.6	2.6	Available	
มี	100.7	0.6	2.3	25.3	19.2	13.3	24.4	14.0	1.6	1.6	Not available	
ไม่มี	100.7	0.6	2.3	25.3	19.2	13.3	24.4	14.0	1.6	1.6	30-34 hours	
35-39 ชั่วโมง	129.4	0.8	9.1	15.9	16.9	19.7	30.6	33.6	2.9	2.9	Available	
มี	129.4	0.8	9.1	15.9	16.9	19.7	30.6	33.6	2.9	2.9	Not available	
ไม่มี	1,735.9	18.9	146.3	313.1	323.9	251.3	409.2	232.2	41.1	41.1	40-49 hours	
40-49 ชั่วโมง	2.9	-	0.7	-	1.3	0.9	-	-	-	-	Available	
มี	1,733.0	18.9	145.6	313.1	322.6	250.4	409.2	232.2	41.1	41.1	Not available	
ไม่มี	403.5	3.1	24.4	35.9	46.7	66.7	110.7	84.9	31.1	31.1	50 hours and over	
50 ชั่วโมงขึ้นไป	403.5	3.1	24.4	35.9	46.7	66.7	110.7	84.9	31.1	31.1	Available	
มี	403.5	3.1	24.4	35.9	46.7	66.7	110.7	84.9	31.1	31.1	Not available	
ไม่มี	403.5	3.1	24.4	35.9	46.7	66.7	110.7	84.9	31.1	31.1	Not available	

หน่วยนับพัน : In Thousands

ตารางที่ 13 จำนวนผู้ว่างงาน ที่หางานทำ จำแนกตามระยะเวลาที่หางานทำ ระดับการศึกษาที่สำเร็จ กรุงเทพมหานคร

TABLE 13 UNEMPLOYED PERSONS, SEEKING JOB BY DURATION OF SEEKING JOB, LEVEL OF EDUCATIONAL ATTAINMENT, BANGKOK METROPOLIS

ไตรมาสที่ 3/2558 : Quarter 3/2015

หน่วยเป็นคน : Person

ระดับการศึกษาที่สำเร็จ	รวม	ระยะเวลาที่หางานทำ							LEVEL OF EDUCATIONAL ATTAINMENT
		< 1 เดือน	1 - 2.9 เดือน	3 - 5.9 เดือน	6 - 8.9 เดือน	9 - 11.9 เดือน	>=12 เดือน	ไม่ทราบ	
Total	Month	Months	Months	Months	Months	Months	Months	Unknown	
ยอดรวม	9,819	6,711	3,108	-	-	-	-	-	TOTAL
1.ไม่มีการศึกษา	-	-	-	-	-	-	-	-	No education
2.ต่ำกว่าประถมศึกษา	-	-	-	-	-	-	-	-	Less than Elementary
3.ประถมศึกษา	-	-	-	-	-	-	-	-	Elementary
4.มัธยมศึกษาตอนต้น	4,405	3,058	1,347	-	-	-	-	-	Lower Secondary
5.มัธยมศึกษาตอนปลาย	1,177	1,177	-	-	-	-	-	-	Upper Secondary Level
สายสามัญ	1,177	1,177	-	-	-	-	-	-	General/Academic
สายอาชีพศึกษา	-	-	-	-	-	-	-	-	Vocational
สายวิชาการศึกษา	-	-	-	-	-	-	-	-	Teacher Training
6.อุดมศึกษา	4,238	2,476	1,762	-	-	-	-	-	Higher Level
สายวิชาการ	2,337	575	1,762	-	-	-	-	-	Academic
สายวิชาชีพ	1,901	1,901	-	-	-	-	-	-	Higher Technical Education
สายวิชาการศึกษา	-	-	-	-	-	-	-	-	Teacher Training
7.อื่นๆ ^{1/}	-	-	-	-	-	-	-	-	^{1/} Others
8.ไม่ทราบ	-	-	-	-	-	-	-	-	Unknown

1/ รวมอาชีพาระยะสั้น ^{1/} Including Short Course Vocational

ตารางที่ 13 จำนวนผู้ว่างงาน ที่ทำงานทำ จำนวนตามระยะเวลาที่ทำงานทำ ระดับการศึกษาที่สำเร็จ และเพศ กรุงเทพมหานคร

TABLE 13 UNEMPLOYED PERSONS, SEEKING JOB BY DURATION OF SEEKING JOB, LEVEL OF EDUCATIONAL ATTAINMENT AND SEX, BANGKOK METROPOLIS

ไตรมาสที่ 3/2558 : Quarter 3/2015

หน่วยเป็นคน : Person

ระดับการศึกษาที่สำเร็จ	ระยะเวลาที่ทำงานทำ						LEVEL OF EDUCATIONAL ATTAINMENT
	< 1 เดือน	1 - 2.9 เดือน	3 - 5.9 เดือน	6 - 8.9 เดือน	9 - 11.9 เดือน	>=12 เดือน	
Total	Month	Months	Months	Months	Months	Months	Unknown
ชาย	3,484	-	-	-	-	-	-
ไม่มีการศึกษา	-	-	-	-	-	-	MALE
ต่ำกว่าประถมศึกษา	-	-	-	-	-	-	No education
ประถมศึกษา	-	-	-	-	-	-	Less than Elementary
มัธยมศึกษาตอนต้น	2,307	2,307	-	-	-	-	Elementary
มัธยมศึกษาตอนปลาย	1,177	1,177	-	-	-	-	Lower Secondary
สายสามัญ	1,177	1,177	-	-	-	-	Upper Secondary Level
สายอาชีวศึกษา	-	-	-	-	-	-	General/Academic
สายวิชาการศึกษา	-	-	-	-	-	-	Vocational
อุดมศึกษา	-	-	-	-	-	-	Teacher Training
สายวิชาการ	-	-	-	-	-	-	Higher Level
สายวิชาชีพ	-	-	-	-	-	-	Academic
สายวิชาการศึกษา	-	-	-	-	-	-	Higher Technical Education
อื่นๆ ^{1/}	-	-	-	-	-	-	Teacher Training
ไม่ทราบ	-	-	-	-	-	-	Others ^{1/}
หญิง	6,335	3,227	3,108	-	-	-	Unknown
ไม่มีการศึกษา	-	-	-	-	-	-	FEMALE
ต่ำกว่าประถมศึกษา	-	-	-	-	-	-	No education
ประถมศึกษา	-	-	-	-	-	-	Less than Elementary
มัธยมศึกษาตอนต้น	2,098	751	1,347	-	-	-	Elementary
มัธยมศึกษาตอนปลาย	-	-	-	-	-	-	Lower Secondary
สายสามัญ	-	-	-	-	-	-	Upper Secondary Level
สายอาชีวศึกษา	-	-	-	-	-	-	General/Academic
สายวิชาการศึกษา	-	-	-	-	-	-	Vocational
อุดมศึกษา	4,238	2,476	1,762	-	-	-	Teacher Training
สายวิชาการ	2,337	575	1,762	-	-	-	Higher Level
สายวิชาชีพ	1,901	1,901	-	-	-	-	Academic
สายวิชาการศึกษา	-	-	-	-	-	-	Higher Technical Education
อื่นๆ ^{1/}	-	-	-	-	-	-	Teacher Training
ไม่ทราบ	-	-	-	-	-	-	Others ^{1/}
รวม	-	-	-	-	-	-	Unknown

1/ รวมถึงวิชาะระยะสั้น

1/ Including Short Course Vocational

ตารางที่ 14 จำนวนผู้ว่างงาน ที่เคยทำงานมาก่อน จำนวนคนอาชีพที่ทำครั้งสุดท้าย อุตสาหกรรมที่ทำครั้งสุดท้าย กรุงเทพมหานคร
TABLE 14 UNEMPLOYED PERSONS, EVER WORKED BY LAST OCCUPATION, LAST INDUSTRY, BANGKOK METROPOLIS

ไตรมาสที่ 3/2558 : Quarter 3/2015

หน่วยนับ : Person

อาชีพที่ทำครั้งสุดท้าย	อุตสาหกรรมที่ทำครั้งสุดท้าย Last Industry													รวม	LAST OCCUPATION	
	เกษตรกรรม และการประมง Agriculture	การทำเหมืองแร่ และเหมืองหิน Mining	การผลิต Manu- facturing	ไฟฟ้า ก๊าซ ไอน้ำระบบรับ อากาศ Electricity	จัดหา น้ำ บันได และประปา Water supply sewerage, waste	ก่อสร้าง Construction	การขายปลีก การช้อปปิ้ง whole sale&retail	การขนส่ง และ สถานที่เก็บสินค้า Transportation and storage	ที่พักแรมและ บริการด้านอาหาร Accommodation food service	ข้อมูลข่าวสาร และการสื่อสาร Information and communication	การเงินและ การประกันภัย Financial intermedation	การเงินและ การประกันภัย	TOTAL			
ยอctrวม	24,748	-	5,738	-	-	-	3,870	1,892	2,678	1,857	-	-	-	-	-	-
1. ผู้จัดการ ข้าราชการระดับอาวุโส และผู้บัญชาการพิเศษ	-	-	-	-	-	-	-	-	-	-	-	-	-	-	-	1. managers, senior officials and Legislators
2. ผู้ประกอบวิชาชีพด้านต่างๆ	3,362	-	-	-	-	-	-	-	-	1,107	-	-	-	-	-	2. Professionals
3. เจ้าของที่เทคนิคและผู้ประกอบวิชาชีพ ที่เกี่ยวข้องกับด้านต่างๆ	1,219	-	-	-	-	-	-	-	-	-	-	-	-	-	-	3. Technicians and associate professionals
4. เสมียน	863	-	-	-	-	-	-	-	-	-	-	-	-	-	-	4. Clerks
5. พนักงานบริการและผู้จำหน่ายสินค้า	8,468	-	-	-	-	-	3,870	-	2,059	-	-	-	-	-	-	5. Service workers and sell goods
6. ผู้ปฏิบัติงานที่มีฝีมือในด้านการเกษตร ป่าไม้ และประมง	-	-	-	-	-	-	-	-	-	-	-	-	-	-	-	6. Skilled agricultural forest and fishery workers
7. ช่างฝีมือ และผู้ปฏิบัติงานที่เกี่ยวข้อง	1,372	-	1,372	-	-	-	-	-	-	-	-	-	-	-	-	7. Craft and associate professionals
8. ผู้ควบคุมเครื่องจักรโรงงานและเครื่องจักร และผู้ปฏิบัติงานด้านการประกอบ	6,877	-	3,019	-	-	-	-	1,892	618	-	-	-	-	-	-	8. Plant and machine controlors and assemblers
9. ผู้ประกอบอาชีพพื้นฐาน	2,587	-	1,347	-	-	-	-	-	-	750	-	-	-	-	-	9. Elementary occupations
10. คนงานซึ่งมิได้จำแนกไว้ในหมวดอื่น	-	-	-	-	-	-	-	-	-	-	-	-	-	-	-	10. Workers not classifiable by occupation

ตารางที่ 14 จำนวนผู้ว่างงานที่เคยทำงานมาก่อน จำแนกตามอาชีพที่ทำงานครั้งสุดท้าย อุตสาหกรรมที่ทำงานครั้งสุดท้าย กรุงเทพมหานคร (ต่อ)
TABLE 14 UNEMPLOYED PERSONS, EVER WORKED BY LAST OCCUPATION, LAST INDUSTRY, BANGKOK METROPOLIS (Contd.)

ไตรมาสที่ 3/2558 : Quarter 3/2015

หน่วยเป็นหมื่น : Person

อาชีพที่ทำงานครั้งสุดท้าย	อุตสาหกรรมที่ทำงานครั้งสุดท้าย (ต่อ) Last Industry (Contd.)										กิจกรรมขององค์กร Extra-territorial	ไม่ทราบ Unknown	LAST OCCUPATION
	กิจกรรม Real estate activities	กิจกรรมทางวิชาชีพ Professional, scientific and technical activities	การบริหารราชการและป้องกันประเทศ Administrative support service activities	บริการสาธารณะ Public administration	การศึกษา Education	สุขภาพและสังคมศาสตร์ Health and social work	ศิลปะ ความบันเทิง และนันทนาการ Art, entertainment	บริการด้านอื่น ๆ Other service	งานในครัวเรือน ส่วนบุคคล Activities of household	กิจกรรมขององค์กร			
ยอดรวม	1,219	1,088	1,903	-	1,167	490	1,983	-	-	-	863	TOTAL	
1. ผู้จัดการ ข้าราชการระดับอาวุโส และผู้บริหารภูมิภาค	-	-	-	-	-	-	-	-	-	-	-	1. managers, senior officials and Legislators	
2. ผู้ประกอบวิชาชีพด้านต่างๆ	-	1,088	-	-	1,167	-	-	-	-	-	-	2. Professionals	
3. เจ้าของที่เทคนิคและผู้ประกอบวิชาชีพที่เกี่ยวข้องกับด้านต่างๆ	1,219	-	-	-	-	-	-	-	-	-	-	3. Technicians and associate professionals	
4. เสมียน	-	-	-	-	-	-	-	-	-	-	863	4. Clerks	
5. พนักงานบริการและผู้จำหน่ายสินค้า	-	-	1,903	-	-	-	635	-	-	-	-	5. Service workers and sell goods	
6. ผู้ปฏิบัติงานที่มีฝีมือในด้านการเกษตร ป่าไม้ และประมง	-	-	-	-	-	-	-	-	-	-	-	6. Skilled agricultural forest and fishery workers	
7. ช่างฝีมือ และผู้ปฏิบัติงานที่เกี่ยวข้อง	-	-	-	-	-	-	-	-	-	-	-	7. Craft and associate professionals	
8. ผู้ควบคุมเครื่องจักรโรงงานและเครื่องจักรและผู้ปฏิบัติงานด้านการประกอบ	-	-	-	-	-	-	1,348	-	-	-	-	8. Plant and machine controllers and assemblers	
9. ผู้ประกอบอาชีพงานพื้นฐาน	-	-	-	-	-	490	-	-	-	-	-	9. Elementary occupations	
10. คนงานซึ่งมิได้จำแนกไว้ในหมวดอื่น	-	-	-	-	-	-	-	-	-	-	-	10. Workers not classifiable by occupation	

ตารางที่ 14 จำนวนผู้ว่างงาน ที่แยกตามอาชีพที่ทำงานครั้งสุดท้าย อุตสาหกรรมที่ทำงานครั้งสุดท้าย และเพศ กรุงเทพมหานคร
TABLE 14 UNEMPLOYED PERSONS, EVER WORKED BY LAST OCCUPATION, LAST INDUSTRY AND SEX, BANGKOK METROPOLIS

อาชีพที่ทำงานครั้งสุดท้าย	อุตสาหกรรมที่ทำงานครั้งสุดท้าย										กิจกรรมการเงินและการประกันภัย Financial Intermediation	ข้อมูลข่าวสารและการสื่อสาร Information and communication	ที่พักแรมและบริการด้านอาหาร Accommodation and food service	LAST OCCUPATION
	รวม	การขุดเจาะเหมืองแร่และเหมืองหิน Mining	การผลิต Manufacturing	ไฟฟ้า ก๊าซ ไอน้ำระบบปรับอากาศ Electricity	การจัดการน้ำ บำบัดน้ำเสีย และประปา Water supply sewerage, waste	การก่อสร้าง Construction	การขายส่ง การขายปลีก การซ่อมยานยนต์ whole sale/retail	การขนส่ง และสถานีที่เดินเท้า Transportation and storage	การขนส่ง และการขายปลีก Transportation and storage	ที่พักแรมและบริการด้านอาหาร Accommodation and food service				
ชาย	15,084	-	3,315	-	-	1,892	2,027	-	-	-	-	-	-	MALE
1. ผู้จัดการ ข้าราชการระดับอาวุโสและผู้บังคับบัญชา	-	-	-	-	-	-	-	-	-	-	-	-	-	1. managers, senior officials and Legislators
2. ผู้ประกอบวิชาชีพด้านต่างๆ	2,255	-	-	-	-	-	-	-	-	-	-	-	-	2. Professionals
3. เจ้าหน้าที่เทคนิคและผู้ประกอบวิชาชีพที่เกี่ยวข้องกับด้านต่างๆ	1,219	-	-	-	-	-	-	-	-	-	-	-	-	3. Technicians and associate professionals
4. เสมียน	-	-	-	-	-	-	-	-	-	-	-	-	-	4. Clerks
5. พนักงานบริการและผู้จำหน่ายสินค้า	3,947	-	-	-	-	-	-	-	1,409	-	-	-	-	5. Service workers and sell goods
6. ผู้ปฏิบัติงานที่มีชื่อในด้านเกษตร ป่าไม้ และประมง	-	-	-	-	-	-	-	-	-	-	-	-	-	6. Skilled agricultural forest and fishery workers
7. ช่างฝีมือ และผู้ปฏิบัติงานที่เกี่ยวข้อง	816	-	816	-	-	-	-	-	-	-	-	-	-	7. Craft and associate professionals
8. ผู้ควบคุมเครื่องจักรโรงงานและเครื่องจักรและผู้ปฏิบัติงานด้านการประกอบ	6,357	-	2,499	-	-	1,892	-	-	-	618	-	-	-	8. Plant and machine controllers and assemblers
9. ผู้ประกอบอาชีพเงินกู้ยืม	490	-	-	-	-	-	-	-	-	-	-	-	-	9. Elementary occupations
10. คนงานซึ่งมิได้จำแนกไว้ในหมวดอื่น	9,664	-	2,423	-	-	-	3,870	-	-	-	651	-	-	10. Workers not classifiable by occupation
หญิง	-	-	-	-	-	-	-	-	-	-	-	-	-	FEMALE
1. ผู้จัดการ ข้าราชการระดับอาวุโสและผู้บังคับบัญชา	-	-	-	-	-	-	-	-	-	-	-	-	-	1. managers, senior officials and Legislators
2. ผู้ประกอบวิชาชีพด้านต่างๆ	1,107	-	-	-	-	-	-	-	-	-	-	-	-	2. Professionals
3. เจ้าหน้าที่เทคนิคและผู้ประกอบวิชาชีพที่เกี่ยวข้องกับด้านต่างๆ	-	-	-	-	-	-	-	-	-	-	-	-	-	3. Technicians and associate professionals
4. เสมียน	863	-	-	-	-	-	-	-	-	-	-	-	-	4. Clerks
5. พนักงานบริการและผู้จำหน่ายสินค้า	4,521	-	-	-	-	-	3,870	-	-	-	651	-	-	5. Service workers and sell goods
6. ผู้ปฏิบัติงานที่มีชื่อในด้านเกษตร ป่าไม้ และประมง	-	-	-	-	-	-	-	-	-	-	-	-	-	6. Skilled agricultural forest and fishery workers
7. ช่างฝีมือ และผู้ปฏิบัติงานที่เกี่ยวข้อง	556	-	556	-	-	-	-	-	-	-	-	-	-	7. Craft and associate professionals
8. ผู้ควบคุมเครื่องจักรโรงงานและเครื่องจักรและผู้ปฏิบัติงานด้านการประกอบ	520	-	520	-	-	-	-	-	-	-	-	-	-	8. Plant and machine controllers and assemblers
9. ผู้ประกอบอาชีพเงินกู้ยืม	2,097	-	1,347	-	-	-	-	-	-	-	-	750	-	9. Elementary occupations
10. คนงานซึ่งมิได้จำแนกไว้ในหมวดอื่น	-	-	-	-	-	-	-	-	-	-	-	-	-	10. Workers not classifiable by occupation

ตารางที่ 14. จำนวนผู้ว่างงาน ที่เคยทำงานมาก่อน จำแนกตามอาชีพที่ทำครั้งสุดท้าย อุตสาหกรรมที่ทำครั้งสุดท้าย และเพศ กรุงเทพมหานคร (ต่อ)
TABLE 14. UNEMPLOYED PERSONS, EVER WORKED BY LAST OCCUPATION, LAST INDUSTRY AND SEX, BANGKOK METROPOLIS (Contd.)

ไตรมาสที่ 3/2558 : Quarter 3/2015

อาชีพที่ทำครั้งสุดท้าย	อุตสาหกรรมที่ทำครั้งสุดท้าย (ต่อ) Last Industry (Contd.)										LAST OCCUPATION
	กิจกรรม อสังหาริมทรัพย์ Real estate activities	กิจกรรมทางวิชาชีพ วิทย์และเทคโนโลยี Professional, scientific technical activities	การบริหารจัดการ และป้องกันประเทศ Administrative and support service activities	การบริหารราชการ ป้องกันประเทศ Public administration defence	การศึกษา Education	กิจกรรมด้านสุขภาพ งานสังคมสงเคราะห์ Health and social work	ศิลปะ ความบันเทิง และนันทนาการ Art, entertainment	บริการด้านอื่นๆ Other service	งานในครัวเรือน ส่วนบุคคล Activities of household	กิจกรรมของ องค์กร Extra- territorial	
ชาย	1,219	1,088	1,903	-	1,167	490	1,983	-	-	-	MALE
1. ผู้จัดการ ข้าราชการระดับอาวุโส และผู้บริหารอาวุโส และผู้บริหารอาวุโส	-	-	-	-	-	-	-	-	-	-	1. managers, senior officials and Legislators
2. ผู้ประกอบวิชาชีพด้านต่างๆ	-	1,088	-	-	1,167	-	-	-	-	-	2. Professionals
3. เจ้าหน้าที่เทคนิคและผู้ประกอบวิชาชีพ ที่เกี่ยวข้องกันด้านต่างๆ	1,219	-	-	-	-	-	-	-	-	-	3. Technicians and associate professionals
4. เสมียน	-	-	-	-	-	-	-	-	-	-	4. Clerks
5. พนักงานบริการและผู้จำหน่ายสินค้า	-	-	1,903	-	-	-	635	-	-	-	5. Service workers and sell goods
6. ผู้ปฏิบัติงานที่มีชื่อในด้านเกษตร ป่าไม้ และประมง	-	-	-	-	-	-	-	-	-	-	6. Skilled agricultural forest and fishery workers
7. ช่างฝีมือ และผู้ปฏิบัติงานที่เกี่ยวข้อง	-	-	-	-	-	-	-	-	-	-	7. Craft and associate professionals
8. ผู้ควบคุมเครื่องจักรโรงงานและเครื่องจักร และผู้ปฏิบัติงานด้านการประกอบ	-	-	-	-	-	-	1,348	-	-	-	8. Plant and machine controllers and assemblers
9. ผู้ประกอบอาชีพเงินกู้ยืม	-	-	-	-	-	490	-	-	-	-	9. Elementary occupations
10. คนงานซึ่งมีได้จำแนกไว้ในหมวดอื่น	-	-	-	-	-	-	-	-	-	863	10. Workers not classifiable by occupation
หญิง	-	-	-	-	-	-	-	-	-	-	FEMALE
1. ผู้จัดการ ข้าราชการระดับอาวุโส และผู้บริหารอาวุโส	-	-	-	-	-	-	-	-	-	-	1. managers, senior officials and Legislators
2. ผู้ประกอบวิชาชีพด้านต่างๆ	-	-	-	-	-	-	-	-	-	-	2. Professionals
3. เจ้าหน้าที่เทคนิคและผู้ประกอบวิชาชีพ ที่เกี่ยวข้องกันด้านต่างๆ	-	-	-	-	-	-	-	-	-	-	3. Technicians and associate professionals
4. เสมียน	-	-	-	-	-	-	-	-	-	-	4. Clerks
5. พนักงานบริการและผู้จำหน่ายสินค้า	-	-	-	-	-	-	-	-	-	-	5. Service workers and sell goods
6. ผู้ปฏิบัติงานที่มีชื่อในด้านเกษตร ป่าไม้ และประมง	-	-	-	-	-	-	-	-	-	-	6. Skilled agricultural forest and fishery workers
7. ช่างฝีมือ และผู้ปฏิบัติงานที่เกี่ยวข้อง	-	-	-	-	-	-	-	-	-	-	7. Craft and associate professionals
8. ผู้ควบคุมเครื่องจักรโรงงานและเครื่องจักร และผู้ปฏิบัติงานด้านการประกอบ	-	-	-	-	-	-	-	-	-	-	8. Plant and machine controllers and assemblers
9. ผู้ประกอบอาชีพเงินกู้ยืม	-	-	-	-	-	-	-	-	-	-	9. Elementary occupations
10. คนงานซึ่งมีได้จำแนกไว้ในหมวดอื่น	-	-	-	-	-	-	-	-	-	-	10. Workers not classifiable by occupation

ตารางที่ 15 จำนวนลูกจ้าง จำแนกตามค่าจ้างเฉลี่ย ผลประโยชน์อื่นๆ ที่ได้รับ อุตสาหกรรม และเพศ กรุงเทพมหานคร
TABLE 15 EMPLOYEE BY AVERAGE WAGE, FRINGE BENEFIT, INDUSTRY AND SEX ,BANGKOK METROPOLIS

อุตสาหกรรม Industry	จำนวนลูกจ้าง Total Employee	ได้รับเป็นเงิน In Cash					ได้รับเป็นสิ่งของ In Kind					INDUSTRY
		ค่าจ้างเฉลี่ย Average Wage	โบนัส Bonus	ค่าล่วงเวลา Overtime	เงินอื่นๆ Other income	อาหาร Food	เครื่องแต่งกาย Clothes	ที่อยู่อาศัย Housing	อื่นๆ Others			
ชาย	1,823.2	20,602.7	5.9	111.2	118.0	71.2	6.3	73.6	12.6	MALE		
1. เกษตรกรรม การป่าไม้ และกิจการประมง	5.2	6,333.6	-	-	-	-	-	-	-	1. Agriculture, forestry and fishing		
2. การทำเหมืองแร่ และเหมืองหิน	1.0	300,000.0	-	-	1.0	-	-	-	-	2. Mining and quarrying		
3. การผลิต	439.0	18,181.4	1.8	31.8	16.5	11.6	1.0	24.3	1.0	3. Manufacturing		
4. ไฟฟ้า ก๊าซ ไอน้ำและระบบปรับอากาศ	11.6	31,900.4	-	-	-	-	-	-	0.6	4. Electricity, gas, steam and air conditioning supply		
5. การจัดหาน้ำ การจัดการและการบำบัดน้ำเสีย ของเสีย และสิ่งปฏิกูล	1.7	15,505.5	-	-	-	-	-	-	-	5. Water supply; sewerage, waste management and remediation activities		
6. การก่อสร้าง	159.8	19,011.6	-	15.0	4.8	4.2	-	8.6	-	6. Construction		
7. การขนส่ง และการขายนรถ การซ่อมยานยนต์	349.2	23,170.7	1.9	8.0	32.7	1.7	3.7	17.1	7.1	7. Wholesale and retail trade; repair of motor vehicles and motorcycles		
8. การขนส่ง และสถานที่เก็บสินค้า	152.2	16,598.6	-	17.7	10.6	2.4	-	6.5	1.2	8. Transportation and storage		
9. ที่พักแรมและบริการด้านอาหาร	72.1	15,547.3	0.9	0.5	6.2	38.5	1.5	4.8	0.9	9. Accommodation and food service activities		
10. ซ่อมแซมยานยนต์และเรือ	59.8	27,710.5	-	3.1	3.5	-	-	-	-	10. Information and communication		
11. กิจการทางการเงินและการประกันภัย	75.4	32,691.5	-	0.8	6.1	-	-	-	-	11. Financial and insurance activities		
12. กิจการก่อสร้างที่พักรักษาตัว	41.7	20,198.4	-	1.7	-	-	-	1.5	-	12. Real estate activities		
13. กิจการรวมทั้งวิชาชีพ วิทยาศาสตร์ และเทคนิค	58.0	41,336.3	-	-	4.1	-	-	-	-	13. Professional, scientific and technical activities		
14. กิจการบริการสุขภาพและการบริการสนับสนุน	110.1	15,267.6	-	20.4	10.3	3.1	-	2.3	1.3	14. Administrative and support service activities		
15. การบริการราชการ การป้องกันประเทศ การประกันสังคม	105.6	23,616.2	-	3.2	10.2	1.0	-	-	-	15. Public administration and defence; compulsory social security		
16. การศึกษา	56.2	26,868.9	-	-	7.6	-	-	1.5	0.6	16. Education		
17. กิจการด้านสุขภาพและงานสังคมสงเคราะห์	32.9	29,450.7	1.3	3.6	0.5	0.8	-	-	-	17. Human health and social work activities		
18. ศิลปะ ความบันเทิง และนันทนาการ	14.2	17,198.2	-	3.0	3.0	0.5	-	1.5	-	18. Arts, entertainment and recreation		
19. กิจการบริการด้านอื่น ๆ	30.4	12,314.6	-	1.5	1.0	1.5	-	3.5	-	19. Other service activities		
20. กิจการรวมทั้งงานในครัวเรือนส่วนบุคคล การผลิตสินค้าและบริการที่ขึ้นเองเพื่อใช้ในครัวเรือน	19.7	14,768.2	-	1.1	-	5.8	-	1.9	-	20. Activities of households as employers; undifferentiated goods and services-producing activities of households for own use		
21. กิจการขององค์กรระหว่างประเทศ	-	-	-	-	-	-	-	-	-	21. Activities of extraterritorial organizations and bodies		
22. ไม่ทราบ	27.4	18,629.4	-	-	-	-	-	-	-	22. Unknown		
หญิง	1,778.1	18,647.4	-	88.3	92.5	141.8	4.2	102.0	8.2	FEMALE		
1. เกษตรกรรม การป่าไม้ และกิจการประมง	3.0	13,255.1	-	0.5	-	-	-	-	-	1. Agriculture, forestry and fishing		
2. การทำเหมืองแร่ และเหมืองหิน	5.8	47,680.8	-	-	-	-	-	-	-	2. Mining and quarrying		
3. การผลิต	435.0	16,238.8	-	26.2	21.5	13.9	1.3	8.1	2.5	3. Manufacturing		
4. ไฟฟ้า ก๊าซ ไอน้ำและระบบปรับอากาศ	6.5	27,701.0	-	-	-	-	-	-	-	4. Electricity, gas, steam and air conditioning supply		
5. การจัดหาน้ำ การจัดการและการบำบัดน้ำเสีย ของเสีย และสิ่งปฏิกูล	3.1	12,436.5	-	-	-	-	-	-	-	5. Water supply; sewerage, waste management and remediation activities		
6. การก่อสร้าง	54.4	17,138.1	-	7.0	-	-	-	3.5	-	6. Construction		
7. การขนส่ง และการขายนรถ การซ่อมยานยนต์	293.4	17,052.7	-	8.7	25.4	4.9	0.7	8.9	2.5	7. Wholesale and retail trade; repair of motor vehicles and motorcycles		
8. การขนส่ง และสถานที่เก็บสินค้า	87.0	20,581.5	-	7.6	0.6	1.0	0.7	2.7	-	8. Transportation and storage		
9. ที่พักแรมและบริการด้านอาหาร	109.3	14,633.1	-	8.4	9.2	51.4	0.9	11.1	-	9. Accommodation and food service activities		
10. ซ่อมแซมยานยนต์และเรือ	56.4	25,802.9	-	6.4	2.0	-	-	-	-	10. Information and communication		
11. กิจการทางการเงินและการประกันภัย	116.8	26,069.4	-	2.0	7.1	-	-	-	-	11. Financial and insurance activities		
12. กิจการก่อสร้างที่พักรักษาตัว	40.0	16,552.4	-	2.1	1.7	-	-	6.2	-	12. Real estate activities		
13. กิจการรวมทั้งวิชาชีพ วิทยาศาสตร์ และเทคนิค	71.7	28,924.4	-	-	0.6	-	-	-	-	13. Professional, scientific and technical activities		
14. กิจการบริการสุขภาพและการบริการสนับสนุน	87.9	13,616.0	-	8.3	0.9	2.1	0.6	-	0.4	14. Administrative and support service activities		
15. การบริการราชการ การป้องกันประเทศ การประกันสังคม	98.6	22,816.0	-	1.1	2.1	0.7	-	0.4	-	15. Public administration and defence; compulsory social security		
16. การศึกษา	89.5	23,083.1	-	-	5.9	3.8	-	0.6	-	16. Education		
17. กิจการด้านสุขภาพและงานสังคมสงเคราะห์	66.4	23,500.3	-	2.5	3.8	-	-	-	-	17. Human health and social work activities		
18. ศิลปะ ความบันเทิง และนันทนาการ	13.0	16,778.0	-	-	1.0	-	-	-	-	18. Arts, entertainment and recreation		
19. กิจการบริการด้านอื่น ๆ	37.8	14,018.8	-	2.6	7.6	2.5	-	4.7	-	19. Other service activities		
20. กิจการรวมทั้งงานในครัวเรือนส่วนบุคคล การผลิตสินค้าและบริการที่ขึ้นเองเพื่อใช้ในครัวเรือน	79.3	9,269.0	-	4.9	3.1	61.5	-	55.9	2.8	20. Activities of households as employers; undifferentiated goods and services-producing activities of households for own use		
21. กิจการขององค์กรระหว่างประเทศ	1.3	50,000.0	-	-	-	-	-	-	-	21. Activities of extraterritorial organizations and bodies		
22. ไม่ทราบ	21.8	17,083.1	-	-	-	-	-	-	-	22. Unknown		

ตารางที่ 16 จำนวนลูกจ้างเอกชน จำนวนคนค่าจ้างเฉลี่ย ผลประโยชน์ที่ได้รับ อุตสาหกรรม และเพศ กรุงเทพมหานคร
TABLE 16 PRIVATE EMPLOYEE BY AVERAGE WAGE, FRINGE BENEFIT, INDUSTRY AND SEX, BANGKOK METROPOLIS

ไตรมาสที่ 3/2558 : Quarter 3/2015	จำนวนลูกจ้าง เอกชน Total Private Employee	ลูกจ้างเอกชนที่ได้รับผลประโยชน์อื่น ๆ Private Employee Receive Fringe Benefit				ได้รับเป็นเงิน In Kind				อุตสาหกรรม INDUSTRY
		ค่าจ้างเฉลี่ย Average Wage	ได้รับเป็นเงิน In Cash			ได้รับเป็นสิ่งของ In Kind			อื่นๆ Others	
			โบนัส Bonus	ค่าล่วงเวลา Overtime	เงินอื่นๆ Other Income	อาหาร Food	เครื่องแต่งกาย Clothes	ที่อยู่อาศัย Housing		
			101.3	99.8	69.3	6.3	72.0	11.5		MALE
ชาย										
1.เกษตรกรรม การป่าไม้ และการประมง	1,600.7	20,103.6	-	-	-	-	-	-	-	1. Agriculture, forestry and fishing
2.การทำเหมืองแร่ และเหมืองหิน	5.2	6,333.6	-	-	-	-	-	-	-	2. Mining and quarrying
3.การผลิต	434.8	18,161.8	1.8	31.8	11.6	1.0	24.3	1.0	3. Manufacturing	
4. ไฟฟ้า ก๊าซ ไอน้ำ และระบบปรับอากาศ	0.8	35,000.0	-	-	-	-	-	-	-	4. Electricity, gas, steam and air conditioning supply
5. การจัดการและการบำบัดน้ำเสีย ของเสีย และสิ่งปฏิกูล	-	-	-	-	-	-	-	-	-	5. Water supply; sewerage, waste management and remediation activities
6. การก่อสร้าง	1,598.8	19,011.6	-	15.0	4.2	-	8.6	-	6. Construction	
7. การขนส่ง และการขุดลอก การซ่อมยานยนต์	349.2	16,190.7	1.9	8.0	1.7	3.7	17.1	-	7. Wholesale and retail trade; repair of motor vehicles and motorcycles	
8. การขนส่ง และสถานีบริการเดินเท้า	120.2	23,333.7	-	13.3	1.6	-	6.5	-	8. Transportation and storage	
9. ที่พักแรมและบริการด้านอาหาร	72.1	15,547.3	0.9	0.5	38.5	1.5	4.8	-	9. Accommodation and food service activities	
10. ข้อมูลข่าวสารและการสื่อสาร	52.3	26,719.0	-	3.1	-	-	-	-	10. Information and communication	
11. กิจกรรมทางการเงินและการประกันภัย	66.3	34,059.9	-	0.8	-	-	-	-	11. Financial and insurance activities	
12. กิจกรรมอสังหาริมทรัพย์	40.8	20,418.7	-	1.7	-	-	1.5	-	12. Real estate activities	
13. กิจกรรมทางวิชาชีพ วิทยาศาสตร์ และเทคนิค	53.5	43,546.3	-	-	4.1	-	-	-	13. Professional, scientific and technical activities	
14. กิจกรรมการบริหารและการบริการสนับสนุน	110.1	15,267.6	-	20.4	3.1	-	2.3	-	14. Administrative and support service activities	
15. การบริหารราชการ การป้องกันประเทศ การป้องกันสังคม	-	-	-	-	-	-	-	-	15. Public administration and defence; compulsory social security	
16. การศึกษา	21.6	27,582.5	-	-	-	-	-	-	16. Education	
17. กิจกรรมด้านสุขภาพและงานสังคมสงเคราะห์	22.1	36,125.9	-	1.2	0.8	-	-	-	17. Human health and social work activities	
18. ศิลปะ ความบันเทิง และนันทนาการ	13.6	16,631.1	-	3.0	0.5	-	1.5	-	18. Arts, entertainment and recreation	
19. กิจกรรมบริการด้านอื่น ๆ	30.4	12,314.6	-	1.5	1.5	-	3.5	-	19. Other service activities	
20. กิจกรรมการจ้างงานในครัวเรือนส่วนบุคคล การผลิตสินค้าและบริการที่ขึ้นเองเพื่อใช้ในครัวเรือน	19.7	14,768.2	-	1.1	5.8	-	1.9	-	20. Activities of households as employers; undifferentiated goods and services-producing activities of households for own use	
21. กิจกรรมขององค์กรระหว่างประเทศ	-	-	-	-	-	-	-	-	21. Activities of extraterritorial organizations and bodies	
22. ไม่ทราบ	27.4	18,629.4	-	-	-	-	-	-	22. Unknown	
	หญิง									FEMALE
1.เกษตรกรรม การป่าไม้ และการประมง	1,543.6	17,735.3	-	86.0	81.6	3.5	101.6	8.2	-	1. Agriculture, forestry and fishing
2.การทำเหมืองแร่ และเหมืองหิน	2.5	11,040.2	-	0.5	-	-	-	-	-	2. Mining and quarrying
3.การผลิต	427.6	15,890.6	-	26.2	21.5	1.3	8.1	2.5	3. Manufacturing	
4. ไฟฟ้า ก๊าซ ไอน้ำ และระบบปรับอากาศ	-	-	-	-	-	-	-	-	-	4. Electricity, gas, steam and air conditioning supply
5. การจัดการและการบำบัดน้ำเสีย ของเสีย และสิ่งปฏิกูล	2.1	8,532.2	-	-	-	-	-	-	-	5. Water supply; sewerage, waste management and remediation activities
6. การก่อสร้าง	54.4	17,138.1	-	7.0	-	-	3.5	-	6. Construction	
7. การขนส่ง และการขุดลอก การซ่อมยานยนต์	292.8	17,007.7	-	8.7	8.9	0.7	2.5	2.5	7. Wholesale and retail trade; repair of motor vehicles and motorcycles	
8. การขนส่ง และสถานีบริการเดินเท้า	72.3	20,035.9	-	6.4	-	-	2.7	-	8. Transportation and storage	
9. ที่พักแรมและบริการด้านอาหาร	109.3	14,633.1	-	8.4	9.2	0.9	11.1	-	9. Accommodation and food service activities	
10. ข้อมูลข่าวสารและการสื่อสาร	49.9	23,706.3	-	6.4	2.0	-	-	-	10. Information and communication	
11. กิจกรรมทางการเงินและการประกันภัย	103.5	25,346.3	-	2.0	7.1	-	-	-	11. Financial and insurance activities	
12. กิจกรรมอสังหาริมทรัพย์	38.7	16,775.6	-	2.1	1.7	-	6.2	-	12. Real estate activities	
13. กิจกรรมทางวิชาชีพ วิทยาศาสตร์ และเทคนิค	69.9	29,271.6	-	-	0.6	-	-	-	13. Professional, scientific and technical activities	
14. กิจกรรมการบริหารและการบริการสนับสนุน	87.9	13,616.0	-	8.3	0.9	0.6	2.1	0.4	14. Administrative and support service activities	
15. การบริหารราชการ การป้องกันประเทศ การป้องกันสังคม	-	-	-	-	-	-	-	-	15. Public administration and defence; compulsory social security	
16. การศึกษา	41.2	20,391.9	-	-	-	-	0.6	-	16. Education	
17. กิจกรรมด้านสุขภาพและงานสังคมสงเคราะห์	34.9	24,590.4	-	2.5	1.4	-	-	-	17. Human health and social work activities	
18. ศิลปะ ความบันเทิง และนันทนาการ	10.7	18,791.8	-	-	1.0	-	-	-	18. Arts, entertainment and recreation	
19. กิจกรรมบริการด้านอื่น ๆ	37.8	14,018.8	-	2.6	7.6	-	4.7	-	19. Other service activities	
20. กิจกรรมการจ้างงานในครัวเรือนส่วนบุคคล การผลิตสินค้าและบริการที่ขึ้นเองเพื่อใช้ในครัวเรือน	79.3	9,269.0	-	4.9	3.1	-	55.9	2.8	20. Activities of households as employers; undifferentiated goods and services-producing activities of households for own use	
21. กิจกรรมขององค์กรระหว่างประเทศ	1.3	50,000.0	-	-	-	-	-	-	21. Activities of extraterritorial organizations and bodies	
22. ไม่ทราบ	21.8	17,083.1	-	-	-	-	-	-	22. Unknown	

หน่วยเป็นพัน : In Thousands

ตารางที่ 18 จำนวนลูกจ้าง จำแนกตามอาชีพ ระดับของรายได้ กรุงเทพมหานคร
TABLE 18 EMPLOYEE BY OCCUPATION, INCOME CLASS , BANGKOK METROPOLIS

ไตรมาสที่ 3/2558 : Quarter 3/2015

หน่วยเป็นพัน : In Thousands

ระดับของรายได้	อาชีพ Occupation											รวม	คนงานซึ่งมิได้จำแนกไว้ในหมวดอื่น Not classifiable	INCOME CLASS
	ผู้บริหาร Legislators & Managers	ผู้ประกอบวิชาชีพ ด้านต่างๆ Profes- sional	เจ้าหน้าที่เทคนิค และผู้ประกอบ วิชาชีพ Technicians	เสมียน Clerks	พนักงานบริการ ผู้จำหน่ายสินค้า Service Workers	ด้านการเกษตร ป่าไม้และประมง Agricultural & Fishery	ช่างฝีมือและผู้ปฏิบัติงาน งานที่เกี่ยวข้อง Craft & associat	ผู้ควบคุมเครื่องจักร งานด้านการประกอบ Plant & Machine controlors	ผู้ประกอบอาชีพ งานพื้นฐาน Elementary occupations	คนงานซึ่งมิได้จำแนกไว้ในหมวดอื่น	TOTAL			
ยอดรวม	275.4	572.7	495.4	379.9	577.9	121	440.6	429.3	412.2	52.6	3,648.1	52.6	TOTAL	
ต่ำกว่า 1,501 บาท	-	-	-	-	-	-	-	-	-	-	-	-	Less than 1,501 Baht	
1,501 - 2,500 บาท	-	-	-	-	-	-	-	-	-	-	1.8	-	1,501 - 2,500 Baht	
2,501 - 3,500 บาท	-	-	-	-	1.7	-	-	-	-	-	5.6	-	2,501 - 3,500 Baht	
3,501 - 4,500 บาท	-	-	-	1.5	2.5	1.2	0.9	-	-	-	9.4	-	3,501 - 4,500 Baht	
4,501 - 5,500 บาท	-	-	-	-	4.7	-	0.5	-	-	-	8.8	-	4,501 - 5,500 Baht	
5,501 - 6,500 บาท	-	0.5	-	0.7	7.8	-	6.0	1.4	13.3	-	29.5	-	5,501 - 6,500 Baht	
6,501 - 7,500 บาท	-	-	2.9	-	17.1	0.3	11.1	6.6	33.4	-	71.2	-	6,501 - 7,500 Baht	
7,501 - 10,000 บาท	0.3	10.7	12.2	57.3	184.9	7.1	183.1	192.1	265.9	6.3	919.8	6.3	7,501 - 10,000 Baht	
10,001 - 15,000 บาท	10.8	66.9	126.2	167.8	241.0	3.5	167.1	167.0	720	12.4	1,034.8	12.4	10,001 - 15,000 Baht	
15,001 - 20,000 บาท	37.0	136.6	150.0	97.7	62.9	-	45.0	39.3	7.8	10.3	586.6	10.3	15,001 - 20,000 Baht	
20,001 - 30,000 บาท	65.2	182.1	124.6	40.4	35.5	-	20.9	19.9	6.7	11.1	506.4	11.1	20,001 - 30,000 Baht	
มากกว่า 30,000 บาท	155.1	171.5	71.4	10.0	11.1	-	6.1	1.5	-	0.7	427.3	0.7	More than 30,000 Baht	
ไม่ทราบ	7.0	4.4	8.1	4.5	8.9	-	-	1.5	0.5	11.8	46.8	11.8	Unknown	

ตารางที่ 18 จำนวนลูกจ้าง จำแนกตามอาชีพ ระดับของรายได้ และเพศ กรุงเทพมหานคร
TABLE 18 EMPLOYEE BY OCCUPATION, INCOME CLASS AND SEX, BANGKOK METROPOLIS

ไตรมาสที่ 3/2558 : Quarter 3/2015

หน่วยเป็นพัน : in Thousands

ระดับของรายได้	อาชีพ Occupation											คนงานซึ่งมิได้จำแนกไว้ในหมวดอื่น	INCOME CLASS
	รวม	ผู้บัญญัติกฎหมาย Legislators & Managers	ผู้ประกอบวิชาชีพ ด้านต่างๆ Professional	เจ้าหน้าที่เทคนิค และผู้ประกอบ วิชาชีพ Technicians	เสมียน Clerks	ผู้จำหน่ายสินค้า Service Workers	ด้านการเกษตร ปศุสัตว์และประมง Agricultural & Fishery	ช่างฝีมือและผู้ปฏิบัติ งานที่เกี่ยวข้อง Craft & associat	ผู้ควบคุมเครื่องจักร งานด้านการประกอบ Plant & Machine controls	ผู้ประกอบอาชีพ งานพื้นฐาน Elementary occupations	Not classifiable		
ชาย	1,842.1	141.6	259.5	198.6	120.5	285.4	6.4	353.6	305.1	143.7	27.8	MALE	
ต่ำกว่า 1,501 บาท	-	-	-	-	-	-	-	-	-	-	-	Less than 1,501 Baht	
1,501 - 2,500 บาท	0.7	-	-	-	-	-	-	-	-	0.7	-	1,501 - 2,500 Baht	
2,501 - 3,500 บาท	1.8	-	-	-	-	0.3	-	-	-	1.5	-	2,501 - 3,500 Baht	
3,501 - 4,500 บาท	5.4	-	-	-	1.5	1.2	1.2	0.4	-	1.1	-	3,501 - 4,500 Baht	
4,501 - 5,500 บาท	4.3	-	-	-	-	2.2	-	-	-	2.1	-	4,501 - 5,500 Baht	
5,501 - 6,500 บาท	7.5	-	-	-	-	0.5	-	3.7	-	3.3	-	5,501 - 6,500 Baht	
6,501 - 7,500 บาท	24.9	-	-	-	-	7.3	0.3	6.4	1.3	9.6	-	6,501 - 7,500 Baht	
7,501 - 10,000 บาท	420.0	0.3	2.3	3.4	12.8	72.5	3.5	128.9	106.3	85.8	4.2	7,501 - 10,000 Baht	
10,001 - 15,000 บาท	598.4	4.6	25.0	40.3	71.5	135.5	1.4	146.3	139.0	29.6	5.2	10,001 - 15,000 Baht	
15,001 - 20,000 บาท	283.3	20.7	48.0	60.9	24.8	37.9	-	41.6	37.5	5.9	6.2	15,001 - 20,000 Baht	
20,001 - 30,000 บาท	245.0	33.8	76.4	59.5	6.0	18.2	-	20.9	19.0	4.1	7.1	20,001 - 30,000 Baht	
มากกว่า 30,000 บาท	232.0	78.6	106.3	31.2	2.6	6.5	-	5.4	1.5	-	-	More than 30,000 Baht	
ไม่ทราบ	18.9	3.6	1.6	3.4	1.3	3.3	-	-	0.5	-	5.1	Unknown	
หญิง	1,806.0	133.9	313.2	296.8	259.4	292.5	5.7	87.1	124.2	268.5	24.8	FEMALE	
ต่ำกว่า 1,501 บาท	-	-	-	-	-	-	-	-	-	-	-	Less than 1,501 Baht	
1,501 - 2,500 บาท	1.1	-	-	-	-	-	-	-	-	1.1	-	1,501 - 2,500 Baht	
2,501 - 3,500 บาท	3.8	-	-	-	-	1.4	-	-	-	2.4	-	2,501 - 3,500 Baht	
3,501 - 4,500 บาท	4.0	-	-	-	-	1.3	-	0.6	-	2.2	-	3,501 - 4,500 Baht	
4,501 - 5,500 บาท	4.5	-	-	-	-	2.5	-	0.5	-	1.6	-	4,501 - 5,500 Baht	
5,501 - 6,500 บาท	22.0	-	0.5	-	0.7	7.3	-	2.3	1.4	10.0	-	5,501 - 6,500 Baht	
6,501 - 7,500 บาท	46.3	-	-	2.9	-	9.8	-	4.6	5.3	23.8	-	6,501 - 7,500 Baht	
7,501 - 10,000 บาท	499.9	-	8.4	8.8	44.4	112.4	3.6	54.2	85.7	180.1	2.2	7,501 - 10,000 Baht	
10,001 - 15,000 บาท	436.5	6.2	41.9	85.9	96.4	105.6	2.0	20.8	28.1	42.4	7.2	10,001 - 15,000 Baht	
15,001 - 20,000 บาท	303.3	16.3	88.7	89.1	72.9	25.0	-	3.4	1.8	1.9	4.1	15,001 - 20,000 Baht	
20,001 - 30,000 บาท	261.4	31.4	105.8	65.1	34.4	17.3	-	-	0.9	2.5	4.0	20,001 - 30,000 Baht	
มากกว่า 30,000 บาท	195.3	76.5	65.2	40.3	7.5	4.6	-	0.7	-	-	0.7	More than 30,000 Baht	
ไม่ทราบ	27.9	3.4	2.8	4.7	3.2	5.6	-	-	1.0	0.5	6.7	Unknown	

ตารางที่ 19 จำนวนลูกจ้าง จำแนกตามอุตสาหกรรม ระดับของรายได้ กรุงเทพมหานคร
TABLE 19 EMPLOYEE BY INDUSTRY, INCOME CLASS, BANGKOK METROPOLIS

ไตรมาสที่ 3/2558 : Quarter 3/2015

หน่วยเป็นพัน : In Thousands

ระดับของรายได้	อุตสาหกรรม Industry														TOTAL	INCOME CLASS	
	รวม เกษตรกรรม การป่าไม้ และการประมง Total Agriculture	การทำเหมืองแร่ และเหมืองหิน Mining	การผลิต ไอ้หล่อระบบปรับ อากาศ Manufacturing Electricity	ไฟฟ้า ก๊าซ ไอน้ำระบบปรับ อากาศ Electricity	จัดหา น้ำบำบัดน้ำเสีย และประปา Water supply sewerage, waste	การก่อสร้าง Construction	การขายปลีก การช้อปปิ้ง whole sale&retail	การขนส่ง และ สถานที่เก็บ Transportation and storage	ที่พักแรมและ บริการด้านอาหาร Accommodation and food service	ข้อมูลข่าวสาร และการสื่อสาร Information &communication	การเงินและ การประกันภัย Financial intermedation	ข้อมูลข่าวสาร และการสื่อสาร Information &communication	ที่พักแรมและ บริการด้านอาหาร Accommodation and food service	ข้อมูลข่าวสาร และการสื่อสาร Information &communication			
ยอดรวม	3,648.1	8.1	6.8	879.5	20.6	4.8	214.2	652.4	241.1	181.9	198.9	117.1	198.9	117.1	181.9	198.9	TOTAL
ต่ำกว่า 1,501 บาท	-	-	-	-	-	-	-	-	-	-	-	-	-	-	-	-	Less than 1,501 Baht
1,501 - 2,500 บาท	1.8	-	-	0.4	-	-	-	-	-	-	-	-	-	-	-	-	1,501 - 2,500 Baht
2,501 - 3,500 บาท	5.6	-	-	0.7	-	-	-	0.3	-	-	-	-	-	-	1.0	-	2,501 - 3,500 Baht
3,501 - 4,500 บาท	9.4	1.7	-	2.2	-	-	0.4	-	-	-	-	-	-	-	1.2	-	3,501 - 4,500 Baht
4,501 - 5,500 บาท	8.8	1.6	-	0.5	-	-	-	1.3	-	-	-	-	-	-	-	-	4,501 - 5,500 Baht
5,501 - 6,500 บาท	29.5	-	-	4.5	-	-	7.4	3.8	-	-	-	-	-	-	1.1	-	5,501 - 6,500 Baht
6,501 - 7,500 บาท	71.2	2.6	-	28.4	-	-	5.1	12.8	-	-	-	0.5	-	-	3.8	-	6,501 - 7,500 Baht
7,501 - 10,000 บาท	919.8	1.1	0.7	338.7	0.9	2.1	77.9	168.0	39.4	62.7	7.0	3.1	7.0	3.1	62.7	7.0	7,501 - 10,000 Baht
10,001 - 15,000 บาท	1,034.8	-	-	224.8	1.9	1.2	43.0	226.6	88.6	59.4	42.4	27.1	42.4	27.1	59.4	42.4	10,001 - 15,000 Baht
15,001 - 20,000 บาท	586.6	0.7	-	100.4	2.4	1.5	17.6	117.2	47.9	27.9	45.0	26.0	45.0	26.0	27.9	45.0	15,001 - 20,000 Baht
20,001 - 30,000 บาท	506.4	0.5	-	89.8	5.7	-	41.3	73.9	34.4	14.9	45.8	30.3	45.8	30.3	14.9	45.8	20,001 - 30,000 Baht
มากกว่า 30,000 บาท	427.3	-	6.2	83.5	7.3	-	21.7	38.7	28.9	9.4	52.1	29.3	52.1	29.3	9.4	52.1	More than 30,000 Baht
ไม่ทราบ	46.8	-	-	5.5	2.5	-	-	9.8	1.9	0.5	6.6	1.0	6.6	1.0	0.5	6.6	Unknown

ตารางที่ 19 จำนวนลูกจ้าง จำแนกตามอุตสาหกรรม ระดับของรายได้ กรุงเทพมหานคร (ต่อ)
 TABLE 19 EMPLOYEE BY INDUSTRY, INCOME CLASS , BANGKOK METROPOLIS (Contd.)

ไตรมาสที่ 3/2558 : Quarter 3/2015

หน่วยนับพัน : in Thousands

ระดับของรายได้	อุตสาหกรรม (ต่อ) Industry (Contd.)											กิจกรรมของ องค์กร Extra- territorial	ไม่ทราบ Unknown	INCOME CLASS
	กิจกรรม อสังหาริมทรัพย์ Real estate activities	กิจกรรมทางวิชาชีพ วิชาชีพและเทคนิค Professional/scientific technical activities	การบริหารสนับสนุน และข้อจ้างประเทศ Administrative and support service activities	การบริหารราชการ ป้องกันประเทศ Public admin- istration defence	การศึกษา Education	กิจกรรมด้านสุขภาพ งานสังคมสงเคราะห์ Health and social work	ศิลปะ ความบันเทิง และนันทนาการ Art, entertainment	บริการ ด้านอื่นๆ Other service	งานในครัวเรือน ส่วนกลาง Activities of household	กิจกรรมของ องค์กร Extra- territorial	ไม่ทราบ Unknown			
ยอดรวม	81.8	131.5	198.0	204.8	147.6	102.5	27.8	68.1	99.0	1.3	60.5	TOTAL		
ต่ำกว่า 1,501 บาท	-	-	-	-	-	-	-	-	-	-	-	Less than 1,501 Baht		
1,501 - 2,500 บาท	-	-	-	-	-	-	-	-	1.4	-	-	1,501 - 2,500 Baht		
2,501 - 3,500 บาท	-	-	-	-	-	0.4	2.6	-	0.7	-	-	2,501 - 3,500 Baht		
3,501 - 4,500 บาท	1.3	-	-	-	1.2	-	-	1.5	-	-	-	3,501 - 4,500 Baht		
4,501 - 5,500 บาท	1.2	-	0.8	-	-	1.2	0.8	0.7	0.9	-	-	4,501 - 5,500 Baht		
5,501 - 6,500 บาท	1.5	-	0.4	-	1.7	-	1.1	0.6	7.4	-	-	5,501 - 6,500 Baht		
6,501 - 7,500 บาท	1.3	-	4.0	0.4	-	-	-	3.7	8.7	-	-	6,501 - 7,500 Baht		
7,501 - 10,000 บาท	13.9	2.3	62.2	19.5	14.4	14.5	6.1	27.6	50.6	-	7.2	7,501 - 10,000 Baht		
10,001 - 15,000 บาท	28.6	21.3	97.1	43.6	28.4	31.9	7.7	22.6	21.9	-	16.7	10,001 - 15,000 Baht		
15,001 - 20,000 บาท	18.0	36.8	12.2	55.5	32.8	18.6	4.6	4.4	2.7	-	14.4	15,001 - 20,000 Baht		
20,001 - 30,000 บาท	6.9	37.8	12.8	47.3	33.5	10.7	2.3	4.8	4.0	-	9.8	20,001 - 30,000 Baht		
มากกว่า 30,000 บาท	9.1	31.6	8.5	38.0	33.7	22.0	2.1	2.2	0.8	1.3	1.1	More than 30,000 Baht		
ไม่ทราบ	-	1.7	-	0.6	1.8	3.2	0.5	-	-	-	11.3	Unknown		

ตารางที่ 19 จำนวนลูกจ้าง จำแนกตามอุตสาหกรรม ระดับของรายได้ และเพศ กรุงเทพมหานคร
TABLE 19 EMPLOYEE BY INDUSTRY, INCOME CLASS AND SEX, BANGKOK METROPOLIS

ไตรมาสที่ 3/2558 : Quarter 3/2015

หน่วยนับพัน : in Thousands

ระดับของรายได้	อุตสาหกรรม Industry													MALE	FEMALE
	รวม	เกษตรกรรม และการประมง Agriculture	การทำเหมืองแร่ และเหมืองหิน Mining	การผลิต ไฟฟ้า ก๊าซ ไอน้ำระบบปรับอากาศ Electricity	การกำจัดน้ำ ขี้มูลสัตว์ และขยะ Water supply sewage, waste	การก่อสร้าง Construction	การขายส่ง การขายปลีก การซ่อมยานยนต์ whole sale&retail	การขนส่ง และ สถานที่เก็บสินค้า Transportation and storage	ที่พักแรมและ บริการด้านอาหาร Accommodation and food service	ข้อมูลข่าวสาร และการสื่อสาร Information and communication	กิจกรรมการเงินและ การประกันภัย Financial intermedation	INCOME CLASS			
ชาย	1,842.1	5.2	1.0	440.1	11.6	1.7	159.8	355.9	153.4	72.1	60.7	77.3			
ต่ำกว่า 1,501 บาท	-	-	-	-	-	-	-	-	-	-	-	-	-	Less than 1,501 Baht	
1,501 - 2,500 บาท	0.7	-	-	-	-	-	-	-	-	-	-	-	-	1,501 - 2,500 Baht	
2,501 - 3,500 บาท	1.8	-	-	-	-	-	-	0.3	-	-	-	-	-	2,501 - 3,500 Baht	
3,501 - 4,500 บาท	5.4	1.1	-	-	-	-	0.4	-	-	1.2	-	-	-	3,501 - 4,500 Baht	
4,501 - 5,500 บาท	4.3	1.6	-	-	-	-	-	-	-	-	-	-	-	4,501 - 5,500 Baht	
5,501 - 6,500 บาท	7.5	-	-	0.9	-	-	6.1	-	-	-	-	-	-	5,501 - 6,500 Baht	
6,501 - 7,500 บาท	24.9	1.9	-	10.8	-	-	1.5	5.0	-	2.5	-	-	-	6,501 - 7,500 Baht	
7,501 - 10,000 บาท	420.0	0.6	-	158.4	0.9	-	53.4	92.7	29.5	19.4	1.4	3.7	-	7,501 - 10,000 Baht	
10,001 - 15,000 บาท	598.4	-	-	121.2	-	1.2	39.6	134.8	53.4	29.0	14.6	20.7	-	10,001 - 15,000 Baht	
15,001 - 20,000 บาท	283.3	-	-	57.7	1.4	0.5	13.4	61.5	27.6	10.9	11.9	9.2	-	15,001 - 20,000 Baht	
20,001 - 30,000 บาท	245.0	-	-	39.2	3.7	-	31.0	35.7	25.5	5.1	14.6	17.2	-	20,001 - 30,000 Baht	
มากกว่า 30,000 บาท	232.0	-	1.0	50.8	5.6	-	14.4	19.2	16.3	3.9	17.3	24.7	-	More than 30,000 Baht	
ไม่ทราบ	18.9	-	-	1.2	-	-	-	6.7	1.1	-	1.0	1.9	-	Unknown	
หญิง	1,806.0	3.0	5.8	439.3	9.0	3.1	54.4	296.5	87.8	109.9	56.4	121.5			
ต่ำกว่า 1,501 บาท	-	-	-	-	-	-	-	-	-	-	-	-	-	Less than 1,501 Baht	
1,501 - 2,500 บาท	1.1	-	-	0.4	-	-	-	-	-	-	-	-	-	1,501 - 2,500 Baht	
2,501 - 3,500 บาท	3.8	-	-	0.7	-	-	-	-	-	1.0	-	-	-	2,501 - 3,500 Baht	
3,501 - 4,500 บาท	4.0	0.5	-	2.2	-	-	-	-	-	-	-	-	-	3,501 - 4,500 Baht	
4,501 - 5,500 บาท	4.5	-	-	0.5	-	-	-	1.3	-	-	-	-	-	4,501 - 5,500 Baht	
5,501 - 6,500 บาท	22.0	-	-	3.6	-	-	1.3	3.8	-	1.1	-	-	-	5,501 - 6,500 Baht	
6,501 - 7,500 บาท	46.3	0.7	-	17.6	-	-	3.6	7.8	-	1.3	0.5	-	-	6,501 - 7,500 Baht	
7,501 - 10,000 บาท	499.9	0.5	0.7	180.4	-	2.1	24.4	75.3	9.9	43.3	1.7	3.3	-	7,501 - 10,000 Baht	
10,001 - 15,000 บาท	436.5	-	-	103.6	1.9	-	3.4	91.9	35.2	30.4	12.5	21.7	-	10,001 - 15,000 Baht	
15,001 - 20,000 บาท	303.3	0.7	-	42.7	1.0	1.1	4.2	55.7	20.3	17.0	14.0	35.8	-	15,001 - 20,000 Baht	
20,001 - 30,000 บาท	261.4	0.5	-	50.6	1.9	-	10.3	38.2	9.0	9.9	15.7	28.6	-	20,001 - 30,000 Baht	
มากกว่า 30,000 บาท	195.3	-	5.1	32.7	1.7	-	7.3	19.5	12.7	5.5	12.0	27.4	-	More than 30,000 Baht	
ไม่ทราบ	27.9	-	-	4.3	2.5	-	-	3.1	0.8	0.5	-	4.7	-	Unknown	

ภาคกลาง

สารบัญตารางสถิติ

ภาคกลาง

- ตารางที่ 1 จำนวนประชากร จำแนกตามกลุ่มอายุ สถานภาพแรงงาน
- ตารางที่ 2 จำนวนประชากรอายุ 15 ปี ขึ้นไป จำแนกตามสถานภาพสมรส สถานภาพแรงงาน
- ตารางที่ 3 จำนวนประชากรอายุ 15 ปีขึ้นไป จำแนกตามระดับการศึกษาที่สำเร็จ สถานภาพแรงงาน
- ตารางที่ 4 ผู้มีงานทำ จำแนกตามระดับการศึกษาที่สำเร็จ อาชีพ
- ตารางที่ 5 ผู้มีงานทำ จำแนกตามระดับการศึกษาที่สำเร็จ อุตสาหกรรม
- ตารางที่ 6 ผู้มีงานทำ จำแนกตามสถานภาพการทำงาน อาชีพ
- ตารางที่ 7 ผู้มีงานทำ จำแนกตามสถานภาพการทำงาน อุตสาหกรรม
- ตารางที่ 8 จำนวนผู้มีงานทำ จำแนกตามอาชีพ และอุตสาหกรรม
- ตารางที่ 9 ผู้มีงานทำ จำแนกตามอาชีพ จำนวนชั่วโมงทำงานต่อสัปดาห์ การมีเวลาเหลือพอที่จะทำงานเพิ่มขึ้น
- ตารางที่ 10 ผู้มีงานทำ จำแนกตามอุตสาหกรรม จำนวนชั่วโมงทำงานต่อสัปดาห์ การมีเวลาเหลือพอที่จะทำงานเพิ่มขึ้น
- ตารางที่ 11 ผู้มีงานทำ จำแนกตามสถานภาพการทำงาน จำนวนชั่วโมงทำงานต่อสัปดาห์ การมีเวลาเหลือพอที่จะทำงานเพิ่มขึ้น
- ตารางที่ 12 ผู้มีงานทำ จำแนกตามกลุ่มอายุ ชั่วโมงการทำงานต่อสัปดาห์ การมีเวลาเหลือพอที่จะทำงานเพิ่มขึ้น
- ตารางที่ 13 จำนวนผู้ว่างงาน ที่หางานทำ จำแนกตามระยะเวลาที่หางานทำ ระดับการศึกษาที่สำเร็จ
- ตารางที่ 14 จำนวนผู้ว่างงาน ที่เคยทำงานมาก่อน จำแนกตามอาชีพที่ทำครั้งสุดท้าย อุตสาหกรรมที่ทำครั้งสุดท้าย
- ตารางที่ 15 ลูกจ้าง จำแนกตามค่าจ้างเฉลี่ย ผลประโยชน์อื่นๆ ที่ได้รับ อุตสาหกรรม
- ตารางที่ 16 ลูกจ้างเอกชน จำแนกตามค่าจ้างเฉลี่ย ผลประโยชน์อื่นๆ ที่ได้รับ อุตสาหกรรม
- ตารางที่ 17 ลูกจ้างรัฐบาล จำแนกตามค่าจ้างเฉลี่ย ผลประโยชน์อื่นๆ ที่ได้รับ อุตสาหกรรม
- ตารางที่ 18 ลูกจ้าง จำแนกตาม อาชีพ ระดับของรายได้
- ตารางที่ 19 ลูกจ้าง จำแนกตาม อุตสาหกรรม ระดับของรายได้

ตารางที่ 1 จำนวนประชากรอายุ 15 ปีขึ้นไป จำแนกตามกลุ่มอายุ สถานภาพแรงงาน ภาคกลาง
 TABLE 1 POPULATION 15 YEARS AND OVER BY AGE GROUP, LABOR FORCE STATUS, CENTRAL REGION

ไตรมาสที่ 3/2558 : Quarter 3/2015

หน่วยเป็นพัน : In Thousands

สถานภาพแรงงาน	กลุ่มอายุ Age Group						LABOR FORCE STATUS			
	รวม Total	15-19	20-24	25-29	30-34	35-39		40-49	50-59	>= 60
ประชากรอายุ 15 ปีขึ้นไป	16,241.9	1,187.3	1,460.5	1,640.7	1,715.7	1,763.9	3,248.1	2,542.1	2,683.5	POPULATION 15 YEARS AND OVER
กำลังแรงงานรวม	11,721.3	245.4	1,004.6	1,471.3	1,565.5	1,599.3	2,880.6	2,017.8	936.7	Total Labor Force
1. กำลังแรงงานปัจจุบัน	11,696.3	243.5	1,003.2	1,470.3	1,564.7	1,595.8	2,877.9	2,011.6	929.3	1. Current labor force
1.1 ผู้มีงานทำ	11,581.0	229.1	956.4	1,445.5	1,554.2	1,588.0	2,872.4	2,007.8	927.5	1.1 Employed
- ทำงาน	11,549.0	228.8	955.6	1,443.0	1,551.2	1,583.2	2,865.4	2,001.2	920.7	- At work
- ไม่ทำงานแต่มีงานประจำ	32.0	0.3	0.8	2.5	3.0	4.9	7.1	6.6	6.8	- With job but not at work
1.2 ผู้ว่างงาน	115.3	14.4	46.8	24.8	10.5	7.8	5.5	3.8	1.8	1.2 Unemployed
- ท างานห้ำ	25.3	0.8	12.7	3.5	3.3	3.1	0.8	0.9	0.3	- Looking for work
- ไม่ท างานห้ำ/พร้อมที่จะท างาน	90.0	13.6	34.1	21.3	7.2	4.8	4.7	2.8	1.6	- Not looking/available for work
2. กำลังแรงงานที่รอฤดูกาล	25.0	2.0	1.4	1.0	0.8	3.5	2.7	6.2	7.4	2. Seasonally inactive labor force
ผู้ไม่อยู่ในกำลังแรงงาน	4,520.6	941.9	455.9	169.4	150.2	164.6	367.5	524.3	1,746.8	Persons not in Labor Force
1. ท างานบ้าน	1,426.9	47.2	98.9	101.7	112.5	134.6	287.9	377.9	266.2	1. Household work
2. เรียนหนังสือ	1,137.1	838.9	280.5	15.5	0.6	0.2	1.4	-	-	2. Studies
3. ยิงเด็ก ขรก/ไม่สามารถท างานได้	1,475.4	16.2	19.4	15.8	13.5	19.6	52.6	71.9	1,266.4	3. Too young/old/incapable of work
4. อื่น ๆ	481.2	39.6	57.1	36.4	23.6	10.2	25.6	74.5	214.3	4. Others

ตารางที่ 1 จำนวนประชากรอายุ 15 ปีขึ้นไป จำแนกตามกลุ่มอายุ สถานภาพแรงงาน และเพศ ภาคกลาง
Table 1 POPULATION 15 YEARS AND OVER BY AGE GROUP, LABOR FORCE STATUS ADN SEX , CENTRAL REGION

ไตรมาสที่ 3/2558 : Quarter 3/2015	สถานภาพแรงงาน	กลุ่มอายุ Age Group							รวม Total	LABOR FORCE STATUS
		15-19	20-24	25-29	30-34	35-39	40-49	50-59		
	ชาย	600.6	740.8	845.2	855.9	875.8	1,582.9	1,203.3	1,183.0	MALE
	กำลังแรงงานรวม	6,357.7	558.7	807.3	833.0	849.8	1,526.7	1,099.0	522.3	Total Labor Force
	1. กำลังแรงงานปัจจุบัน	6,341.8	558.5	806.3	832.8	847.3	1,524.5	1,095.0	518.2	1. Current labor force
	1.1 ผู้มีงานทำ	6,279.6	536.9	793.1	827.9	842.0	1,520.5	1,093.1	516.9	1.1 Employed
	- ทำงาน	6,261.5	536.7	791.9	827.1	838.6	1,516.8	1,088.2	513.3	- At work
	- ไม่ทำงานแต่มีงานประจำ	18.2	0.3	1.2	0.8	3.4	3.7	4.9	3.7	- With job but not at work
	1.2 ผู้ว่างงาน	62.2	10.1	13.2	4.9	5.4	4.0	1.9	1.2	1.2 Unemployed
	- หางานทำ	11.7	0.8	0.9	1.6	2.4	0.3	0.5	0.3	- Looking for work
	- ไม่หางานทำ/พร้อมที่จะทำงาน	50.5	9.3	12.3	3.3	3.0	3.7	1.5	1.0	- Not looking/available for work
	2. กำลังแรงงานที่รอฤดูกาล	15.9	1.7	1.0	0.2	2.5	2.2	4.0	4.2	2. Seasonally inactive labor force
	ผู้ไม่อยู่ในกำลังแรงงาน	1,529.7	182.1	37.9	22.9	25.9	56.2	104.3	660.7	Persons not in Labor Force
	1. ที่งานบ้าน	72.8	5.3	7.1	4.1	6.0	13.0	15.0	15.1	1. Household work
	2. เรียนหนังสือ	539.8	400.1	129.4	9.1	0.2	1.2	-	-	2. Studies
	3. ยังเด็ก ซรา/ไม่สามารถทำงานได้	630.3	8.9	12.3	7.0	13.0	29.8	46.6	505.1	3. Too young/old/incapable of work
	4. อื่น ๆ	286.7	25.4	14.2	11.9	6.8	12.2	42.7	140.5	4. Others
	หญิง	8,354.4	719.7	795.6	859.8	888.2	1,665.2	1,338.8	1,500.5	FEMALE
	กำลังแรงงานรวม	5,363.5	445.9	664.0	732.5	749.5	1,353.9	918.7	414.4	Total Labor Force
	1. กำลังแรงงานปัจจุบัน	5,354.5	444.7	664.0	731.9	748.5	1,353.4	916.5	411.1	1. Current labor force
	1.1 ผู้มีงานทำ	5,301.3	419.5	652.4	726.3	746.1	1,351.9	914.7	410.5	1.1 Employed
	- ทำงาน	5,287.5	418.9	651.1	724.0	744.6	1,348.6	912.9	407.4	- At work
	- ไม่ทำงานแต่มีงานประจำ	13.8	0.6	1.3	2.2	1.5	3.3	1.8	3.1	- With job but not at work
	1.2 ผู้ว่างงาน	53.2	4.3	11.6	5.6	2.4	1.5	1.8	0.6	1.2 Unemployed
	- หางานทำ	13.6	0.0	2.6	1.7	0.7	0.5	0.5	-	- Looking for work
	- ไม่หางานทำ/พร้อมที่จะทำงาน	39.6	4.3	9.0	3.9	1.8	1.0	1.4	0.6	- Not looking/available for work
	2. กำลังแรงงานที่รอฤดูกาล	9.1	0.3	-	0.7	1.0	0.5	2.2	3.3	2. Seasonally inactive labor force
	ผู้ไม่อยู่ในกำลังแรงงาน	2,990.9	502.2	131.6	127.3	138.7	311.3	420.0	1,086.1	Persons not in Labor Force
	1. ที่งานบ้าน	1,354.1	91.5	94.7	108.5	128.7	275.0	362.9	251.0	1. Household work
	2. เรียนหนังสือ	597.2	438.9	6.5	0.6	-	0.2	-	-	2. Studies
	3. ยังเด็ก ซรา/ไม่สามารถทำงานได้	845.1	7.3	8.2	6.5	6.6	22.8	25.3	761.3	3. Too young/old/incapable of work
	4. อื่น ๆ	194.5	14.2	22.2	11.7	3.4	13.4	31.8	73.8	4. Others

หน่วยเป็นพัน : In Thousands

ตารางที่ 1 จำนวนประชากรอายุ 15 ปีขึ้นไป จำนวนตามกลุ่มอายุ สถานภาพแรงงาน เพศ และเขตการปกครอง ภาคกลาง (ต่อ)
TABLE 1 POPULATION 15 YEARS AND OVER BY AGE GROUP, LABOR FORCE STATUS, SEX AND AREA, CENTRAL REGION (Contd.)

ไตรมาสที่ 3/2558 : Quarter 3/2015	ในเขตเทศบาล MUNICIPAL AREA						หน่วยเป็นพัน : In Thousands			
	รวม	กลุ่มอายุ Age Group					LABOR FORCE STATUS			
สถานภาพแรงงาน	Total	15-19	20-24	25-29	30-34	35-39	40-49	50-59	>= 60	
ประชากรอายุ 15 ปีขึ้นไป	7,503.1	529.0	686.4	798.9	833.7	844.8	1,509.1	1,136.9	1,164.3	POPULATION 15 YEARS AND OVER
กำลังแรงงานรวม	5,383.1	104.3	455.3	715.2	761.0	763.1	1,327.7	894.9	361.7	Total Labor Force
1. กำลังแรงงานปัจจุบัน	5,377.5	103.8	455.1	715.0	760.8	762.4	1,326.7	894.1	359.7	1. Current labor force
1.1 ผู้มีงานทำ	5,319.3	97.6	428.6	703.9	755.1	758.9	1,323.7	892.5	359.1	1.1 Employed
- ทำงาน	5,305.6	97.3	428.2	703.0	754.3	756.6	1,319.8	889.6	356.8	- At work
- ไม่ทำงานแต่มีงานประจำ	13.6	0.3	0.4	0.9	0.8	2.3	3.9	2.9	2.3	- With job but not at work
1.2 ผู้ว่างงาน	58.2	6.2	26.5	11.1	5.7	3.5	3.0	1.7	0.6	1.2 Unemployed
- หางานทำ	16.6	0.8	9.5	0.9	2.5	2.3	0.3	0.3	-	- Looking for work
- ไม่หางานทำ/พร้อมที่จะทำงาน	41.6	5.4	17.0	10.2	3.2	1.2	2.7	1.3	0.6	- Not looking/available for work
2. กำลังแรงงานที่รอฤดูกาล	5.6	0.5	0.3	0.1	0.2	0.8	1.0	0.8	2.0	2. Seasonally inactive labor force
ผู้ไม่อยู่ในกำลังแรงงาน	2,120.0	424.7	231.1	83.7	72.7	81.7	181.4	242.0	802.7	Persons not in Labor Force
1. ทำงานบ้าน	656.7	18.5	39.2	51.7	54.8	67.5	142.7	167.3	115.1	1. Household work
2. เรียนหนังสือ	555.2	383.3	160.6	9.4	0.6	-	1.4	-	-	2. Studies
3. ยังเด็ก ขรา/ไม่สามารถทำงานได้	638.3	6.8	6.0	7.5	5.8	10.5	21.3	31.9	548.5	3. Too young/old/incapable of work
4. อื่น ๆ	269.7	16.1	25.3	15.1	11.6	3.7	16.1	42.8	139.0	4. Others

ตารางที่ 1 จำนวนประชากรอายุ 15 ปีขึ้นไป จำแนกตามกลุ่มอายุ สถานภาพแรงงาน เพศ และเขตการปกครอง ภาคกลาง (ต่อ)
 TABLE 1 POPULATION 15 YEARS AND OVER BY AGE GROUP, LABOR FORCE STATUS, SEX AND AREA, CENTRAL REGION(Contd.)

ไตรมาสที่ 3/2558 : Quarter 3/2015	ในเขตเทศบาล MUNICIPAL AREA							รวม Total	LABOR FORCE STATUS			
	สถานที่ปฏิบัติงาน								POPULATION 15 YEARS AND OVER			
	ชาย							MALE				
	15-19	20-24	25-29	30-34	35-39	40-49	50-59	>= 60				
ประชากรอายุ 15 ปีขึ้นไป	5290	6864	798.9	833.7	844.8	1,509.1	1,136.9	1,164.3				
กำลังแรงงานรวม	2,632.2	3,397.4	4,022.2	4,119.2	4,166.2	7,319.2	5,348.2	5,106.2				
1. กำลังแรงงานปัจจุบัน	598.2	2,467.4	3,849.2	4,030.2	4,046.2	7,077.2	4,837.2	1,953.2				
1.1 ผู้มีงานทำ	596.2	2,464.4	3,848.2	4,028.2	4,039.2	7,071.2	4,832.2	1,933.2				
- ทำงาน	561.2	2,340.4	3,809.2	4,002.2	4,014.2	7,050.2	4,821.2	1,930.2				
- ไม่ทำงานแต่มีงานประจำ	558.2	2,338.4	3,806.2	3,998.2	3,996.2	7,031.2	4,800.2	1,924.2				
- ไม่ทำงานที่/พร้อมที่จะทำงาน	7.2	0.3	0.3	0.4	1.8	2.0	2.0	0.6				
1.2 ผู้ว่างงาน	284.2	12.4	3.9	2.6	2.5	2.1	1.1	0.3				
- ท างานที่	8.9	4.1	0.7	0.9	2.0	0.3	0.2	-				
- ไม่ท างานที่/พร้อมที่จะทำงาน	19.5	2.7	3.2	1.7	0.4	1.8	1.0	0.3				
2. กำลังแรงงานที่รอฤดูกาล	4.7	0.3	0.1	0.2	0.8	0.6	0.5	2.0				
ผู้ไม่อยู่ในกำลังแรงงาน	725.1	2,034.2	17.3	8.9	11.9	24.2	51.1	315.4				
1. ท างานบ้าน	270.2	1.6	2.3	1.3	2.9	4.8	6.3	5.4				
2. เรียนหนังสือ	266.9	74.8	6.0	-	-	1.2	-	-				
3. ยังเด็ก ชาว/ไม่สามารถท างานได้	270.9	4.7	2.5	2.8	7.2	11.6	20.8	219.4				
4. อื่น ๆ	160.3	13.7	6.5	4.8	1.8	6.6	24.0	90.6				
หญิง	3,892.2	2,658.2	3,966.2	4,218.2	4,282.2	7,772.2	6,021.2	6,537.2				
กำลังแรงงานรวม	2,497.4	44.5	330.2	358.0	358.5	619.9	411.2	1,664.2				
1. กำลังแรงงานปัจจุบัน	2,496.4	44.2	330.2	358.0	358.5	619.5	411.0	1,664.2				
1.1 ผู้มีงานทำ	2,466.6	41.5	323.1	354.9	357.5	618.6	410.4	1,661.2				
- ทำงาน	2,460.6	41.5	322.5	354.5	357.1	616.7	409.5	1,645.2				
- ไม่ทำงานแต่มีงานประจำ	6.0	0.1	0.6	0.3	0.4	2.0	0.9	1.7				
1.2 ผู้ว่างงาน	29.8	2.7	7.2	3.1	1.0	0.9	0.6	0.3				
- ท างานที่	7.7	0.0	0.2	1.6	0.2	-	0.2	-				
- ไม่ท างานที่/พร้อมที่จะทำงาน	22.2	2.7	7.0	1.5	0.8	0.9	0.4	0.3				
2. กำลังแรงงานที่รอฤดูกาล	0.9	0.3	-	-	0.0	0.4	0.2	0.0				
ผู้ไม่อยู่ในกำลังแรงงาน	1,394.9	2,213.2	66.4	63.9	69.7	157.3	190.9	487.3				
1. ท างานบ้าน	629.7	16.8	49.5	53.6	64.5	137.9	161.0	109.7				
2. เรียนหนังสือ	288.3	198.4	3.3	0.6	-	0.2	-	-				
3. ยังเด็ก ชาว/ไม่สามารถท างานได้	367.3	2.1	5.1	3.0	3.3	9.7	11.1	329.1				
4. อื่น ๆ	109.5	4.0	8.6	6.8	1.9	9.5	18.8	48.4				

หน่วยเป็นพัน : in Thousands

ตารางที่ 1 จำนวนประชากรอายุ 15 ปีขึ้นไป จำแนกตามกลุ่มอายุ สถานภาพแรงงาน เพศ และเขตการปกครอง ภาคกลาง (ต่อ)
TABLE 1 POPULATION 15 YEARS AND OVER BY AGE GROUP, LABOR FORCE STATUS, SEX AND AREA, CENTRAL REGION (Contd.)

ไตรมาสที่ 3/2558 : Quarter 3/2015

นอกเขตเทศบาล NON-MUNICIPAL AREA

หน่วยเป็นพัน : In Thousands

สถานภาพแรงงาน	กลุ่มอายุ Age Group						LABOR FORCE STATUS			
	รวม Total	15-19	20-24	25-29	30-34	35-39	40-49	50-59	>= 60	
ประชากรอายุ 15 ปีขึ้นไป	8,738.8	658.3	774.1	841.9	882.0	919.1	1,739.0	1,405.2	1,519.2	POPULATION 15 YEARS AND OVER
กำลังแรงงานรวม	6,338.1	141.2	549.3	756.2	804.5	836.2	1,552.9	1,122.8	575.1	Total Labor Force
1. กำลังแรงงานปัจจุบัน	6,318.8	139.7	548.1	755.3	803.9	833.5	1,551.2	1,117.4	569.7	1. Current labor force
1.1 ผู้มีงานทำ	6,261.7	131.5	527.9	741.6	799.1	829.2	1,548.8	1,115.3	568.4	1.1 Employed
- ทำงาน	6,243.4	131.5	527.4	740.0	796.8	826.5	1,545.6	1,111.6	563.9	- At work
- ไม่ทำงานแต่มีงานประจำ	18.3	-	0.5	1.6	2.3	2.6	3.1	3.7	4.5	- With job but not at work
1.2 ผู้ว่างงาน	57.1	8.2	20.3	13.7	4.8	4.3	2.5	2.1	1.3	1.2 Unemployed
- หางานทำ	8.7	-	3.2	2.6	0.7	0.8	0.5	0.6	0.3	- Looking for work
- ไม่หางานทำ/พร้อมที่จะทำงาน	48.4	8.2	17.1	11.1	4.0	3.5	2.0	1.5	1.0	- Not looking/available for work
2. กำลังแรงงานที่รอฤดูกาล	19.3	1.4	1.2	0.9	0.7	2.7	1.7	5.4	5.4	2. Seasonally inactive labor force
ผู้ไม่อยู่ในกำลังแรงงาน	2,400.7	517.2	224.8	85.7	77.5	82.9	186.1	282.3	944.1	Persons not in Labor Force
1. ทำงานบ้าน	770.2	28.7	59.8	50.0	57.7	67.2	145.2	210.6	151.0	1. Household work
2. เรียนหนังสือ	581.8	455.6	119.9	6.1	-	0.2	-	-	-	2. Studies
3. ยังเด็ก ขรา/ไม่สามารถทำงานได้	837.1	9.4	13.3	8.3	7.8	9.2	31.4	40.0	717.9	3. Too young/old/incapable of work
4. อื่น ๆ	211.5	23.4	31.8	21.3	12.1	6.5	9.5	31.7	75.3	4. Others

ตารางที่ 1 จำนวนประชากรอายุ 15 ปีขึ้นไป จำแนกตามกลุ่มอายุ สถานภาพแรงงาน เพศ และเขตการปกครอง ภาคกลาง (ต่อ)

TABLE 1 POPULATION 15 YEARS AND OVER BY AGE GROUP, LABOR FORCE STATUS, SEX AND AREA, CENTRAL REGION(Contd.)

ไตรมาสที่ 3/2558 : Quarter 3/2015	นอกเขตเทศบาล NON-MUNICIPAL AREA							รวม				
	15-19	20-24	25-29	30-34	35-39	40-49	50-59	>= 60	LABOR FORCE STATUS			
สถานภาพแรงงาน	กลุ่มอายุ Age Group							POPULATION 15 YEARS AND OVER				
ประชากรอายุ 15 ปีขึ้นไป	658.3	774.1	841.9	882.0	919.1	1,739.0	1,405.2	1,519.2	MALE			
ชาย	337.4	401.2	442.9	444.1	459.2	851.0	668.5	672.4	Total Labor Force			
กำลังแรงงานรวม	101.1	312.1	422.4	430.0	445.2	818.9	615.3	327.1	1. Current labor force			
1. กำลังแรงงานปัจจุบัน	99.7	312.1	421.5	430.0	443.5	817.4	611.8	324.9	1.1 Employed			
1.1 ผู้มีงานทำ	93.1	302.9	412.3	427.7	440.6	815.5	611.0	324.0	- At work			
- ทำงาน	93.1	302.9	411.3	427.3	439.0	813.7	608.2	320.9	- With job but not at work			
- ไม่ทำงานแต่มีงานประจำ	-	-	0.9	0.4	1.5	1.8	2.8	3.1	1.2 Unemployed			
1.2 ผู้ว่างงาน	6.6	9.1	9.3	2.3	2.9	1.9	0.8	0.9	- Looking for work			
- ทำงานทำ	-	1.0	0.2	0.7	0.4	-	0.3	0.3	- Not looking/available for work			
- ไม่ทำงานทำ/พร้อมที่จะทำงาน	6.6	8.2	9.1	1.6	2.6	1.9	0.5	0.7	2. Seasonally inactive labor force			
2. กำลังแรงงานที่รอดูกาล	11.2	1.4	0.9	-	1.7	1.6	3.4	2.2	Persons not in Labor Force			
ผู้ไม่อยู่ในกำลังแรงงาน	236.3	89.1	20.6	14.1	14.0	32.0	53.2	345.3	1. Household work			
1. ที่งานบ้าน	3.7	5.0	4.8	2.8	3.0	8.2	8.7	9.7	2. Studies			
2. เรียนหนังสือ	215.2	54.6	3.0	-	0.2	-	-	-	3. Too young/old/incapable of work			
3. ยังเด็ก ซรา/ไม่สามารถทำงานได้	4.2	10.2	5.1	4.2	5.8	18.2	25.8	285.7	4. Others			
4. อื่น ๆ	13.2	19.3	7.7	7.1	5.0	5.7	18.7	49.9	FEMALE			
หญิง	320.9	372.9	398.9	438.0	459.9	888.0	736.7	846.8	Total Labor Force			
กำลังแรงงานรวม	40.1	237.2	333.8	374.6	391.0	734.0	507.6	248.0	1. Current labor force			
1. กำลังแรงงานปัจจุบัน	40.1	236.1	333.8	373.9	390.0	733.9	505.6	244.8	1.1 Employed			
1.1 ผู้มีงานทำ	38.5	225.0	329.3	371.4	388.6	733.3	504.3	244.4	- At work			
- ทำงาน	38.5	224.5	328.6	369.5	387.5	731.9	503.4	243.0	- With job but not at work			
- ไม่ทำงานแต่มีงานประจำ	-	0.5	0.7	1.9	1.1	1.4	0.9	1.4	1.2 Unemployed			
1.2 ผู้ว่างงาน	1.6	11.1	4.5	2.5	1.4	0.6	1.3	0.4	- Looking for work			
- ทำงานทำ	-	2.2	2.4	0.1	0.4	0.5	0.3	-	- Not looking/available for work			
- ไม่ทำงานทำ/พร้อมที่จะทำงาน	1.6	8.9	2.1	2.4	1.0	0.1	1.0	0.4	2. Seasonally inactive labor force			
2. กำลังแรงงานที่รอดูกาล	8.1	1.2	-	0.7	1.0	0.1	2.0	3.2	Persons not in Labor Force			
ผู้ไม่อยู่ในกำลังแรงงาน	280.9	135.7	65.2	63.4	69.0	154.1	229.1	598.8	1. Household work			
1. ที่งานบ้าน	250	54.8	45.2	54.9	64.1	137.1	202.0	141.3	2. Studies			
2. เรียนหนังสือ	240.4	65.3	3.1	-	-	-	-	-	3. Too young/old/incapable of work			
3. ยังเด็ก ซรา/ไม่สามารถทำงานได้	5.2	3.1	3.2	3.5	3.3	13.2	14.2	432.1	4. Others			
4. อื่น ๆ	10.2	12.5	13.6	5.0	1.5	3.8	13.0	25.4				

หน่วยนับพัน : in Thousands

ตารางที่ 2 จำนวนประชากรอายุ 15 ปีขึ้นไป จำแนกตามสถานภาพสมรส สถานภาพแรงงาน ภาคกลาง

TABLE 2 POPULATION 15 YEARS AND OVER BY MARITAL STATUS, LABOR FORCE STATUS, CENTRAL REGION

ไตรมาสที่ 3/2558 : Quarter 3/2015

หน่วยเป็นพัน : In Thousands

สถานภาพแรงงาน	รวม	เคยสมรส Ever-Married				แยกกันอยู่ Separated	ไม่ทราบ Unknown	LABOR FORCE STATUS
		โสด Single	สมรส Married	หม้าย Widowed	หย่า Divorced			
ยอดรวม	16,241.9	4,253.7	10,063.8	1,125.9	305.0	490.0	3.5	TOTAL
กำลังแรงงานรวม	11,721.3	2,746.4	7,949.6	378.7	251.8	391.8	3.1	Total Labor Force
1. กำลังแรงงานปัจจุบัน	11,696.3	2,741.3	7,932.5	377.7	251.4	390.3	3.1	1. Current labor force
1.1 ผู้มีงานทำ	11,581.0	2,667.7	7,896.4	375.8	249.2	388.8	3.1	1.1 Employed
- ทำงาน	11,549.0	2,665.5	7,869.7	373.8	248.5	388.3	3.1	- At work
- ไม่ทำงานแต่มีงานประจำ	32.0	2.2	26.7	1.9	0.7	0.5	-	- With job but not at work
1.2 ผู้ว่างงาน	115.3	73.6	36.2	1.9	2.2	1.5	-	1.2 Unemployed
- หางานทำ	25.3	12.6	11.6	-	0.9	0.3	-	- Looking for work
- ไม่หางานทำ/พร้อมที่จะทำงาน	90.0	61.0	24.6	1.9	1.3	1.2	-	- Not looking/available for work
2. กำลังแรงงานที่รอฤดูกาล	25.0	5.1	17.0	1.0	0.4	1.5	-	2. Seasonally inactive labor force
ผู้ไม่อยู่ในกำลังแรงงาน	4,520.6	1,507.3	2,114.2	747.3	53.2	98.2	0.4	Persons not in Labor Force
1. ทำงานบ้าน	1,426.9	104.3	1,116.9	131.4	27.1	46.8	0.4	1. Household work
2. เรียนหนังสือ	1,137.1	1,115.1	204	-	-	1.7	-	2. Studies
3. ยังเด็ก ซราก/ไม่สามารถทำงานได้	1,475.4	164.3	682.9	576.5	16.5	35.3	-	3. Too young/old/incapable of work
4. อื่น ๆ	481.2	123.7	294.0	39.4	9.7	14.4	-	4. Others

ตารางที่ 2 จำนวนประชากรอายุ 15 ปีขึ้นไป จำแนกตามสถานภาพสมรส สถานภาพแรงงาน และเพศ ภาคกลาง
TABLE 2 POPULATION 15 YEARS AND OVER BY MARITAL STATUS, LABOR FORCE STATUS AND SEX, CENTRAL REGION

ไตรมาสที่ 3/2558 : Quarter 3/2015

หน่วยเป็นพัน : In Thousands

สถานภาพแรงงาน	เคยสมรส Ever-Married					LABOR FORCE STATUS	
	รวม Total	โสด Single	สมรส Married	หม้าย Widowed	หย่า Divorced		ไม่ทราบ Unknown
ชาย						MALE	
กำลังแรงงานรวม	7,887.4	2,302.1	5,068.4	208.6	113.4	192.8	2.2
1. กำลังแรงงานปัจจุบัน	6,357.7	1,582.1	4,428.0	81.8	101.6	162.1	2.2
1.1 ผู้มีงานทำ	6,341.8	1,578.2	4,417.2	81.8	101.3	161.2	2.2
- ทำงาน	6,279.6	1,536.6	4,398.2	81.3	100.3	161.2	2.2
- ไม่ทำงานแต่มีงานประจำ	6,261.5	1,534.9	4,382.3	81.0	100.1	161.0	2.2
1.2 ผู้ว่างงาน	18.2	1.7	15.8	0.3	0.2	0.2	-
- ทำงานทำ	62.2	41.6	19.0	0.5	1.1	0.0	-
- ไม่ทำงานทำ/พร้อมที่จะทำงาน	11.7	5.9	5.2	-	0.7	-	-
2. กำลังแรงงานที่รอฤดูกาล	50.5	35.8	13.8	0.5	0.4	0.0	-
ผู้ไม่อยู่ในกำลังแรงงาน	15.9	3.9	10.9	-	0.3	0.9	-
1. ทำงานบ้าน	1,529.7	720.0	640.3	126.9	11.8	30.7	-
2. เรียนหนังสือ	72.8	24.7	37.8	2.6	2.1	5.5	-
3. ยังเด็ก/ไม่สามารถทำงานได้	539.8	532.2	7.3	-	-	0.4	-
4. อื่น ๆ	630.3	81.3	416.4	110.0	5.5	17.1	-
	286.7	81.7	178.9	14.2	4.2	7.7	-
หญิง							FEMALE
กำลังแรงงานรวม	8,354.4	1,951.6	4,995.4	917.3	191.6	297.2	1.3
1. กำลังแรงงานปัจจุบัน	5,363.5	1,164.3	3,521.5	296.9	150.2	229.7	0.9
1.1 ผู้มีงานทำ	5,354.5	1,163.1	3,515.3	296.0	150.1	229.1	0.9
- ทำงาน	5,301.3	1,131.2	3,498.2	294.5	148.9	227.7	0.9
- ไม่ทำงานแต่มีงานประจำ	5,287.5	1,130.6	3,487.4	292.8	148.4	227.4	0.9
1.2 ผู้ว่างงาน	13.8	0.6	10.8	1.6	0.5	0.3	-
- ทำงานทำ	53.2	31.9	17.2	1.5	1.1	1.5	-
- ไม่ทำงานทำ/พร้อมที่จะทำงาน	13.6	6.7	6.4	-	0.2	0.3	-
2. กำลังแรงงานที่รอฤดูกาล	39.6	25.2	10.8	1.5	0.9	1.2	-
ผู้ไม่อยู่ในกำลังแรงงาน	9.1	1.2	6.2	1.0	0.1	0.6	-
1. ทำงานบ้าน	2,990.9	787.3	1,473.9	620.4	41.4	67.5	0.4
2. เรียนหนังสือ	1,354.1	79.6	1,079.1	128.7	24.9	41.3	0.4
3. ยังเด็ก/ไม่สามารถทำงานได้	597.2	582.9	13.1	-	-	1.3	-
4. อื่น ๆ	845.1	82.9	266.6	466.5	11.0	18.2	-
	194.5	41.9	115.2	25.2	5.5	6.7	-

ตารางที่ 2 จำนวนประชากรอายุ 15 ปีขึ้นไป จำแนกตามสถานภาพสมรส สถานภาพแรงงาน เพศ และเขตการปกครอง ภาคกลาง (ต่อ)
TABLE 2 POPULATION 15 YEARS AND OVER BY MARITAL STATUS, LABOR FORCE STATUS, SEX AND AREA, CENTRAL REGION (Contd.)

สถานภาพแรงงาน	ในเขตเทศบาล MUNICIPAL AREA							LABOR FORCE STATUS
	หน่วยเป็นพัน : In Thousands							
	รวม	โสด	สมรส	หม้าย	เคยสมรส	แยกกันอยู่	ไม่ทราบ	
	Total	Single	Married	Widowed	Divorced	Separated	Unknown	
ยอดรวม	7,503.1	2,148.0	4,502.4	490.7	132.2	228.2	1.6	TOTAL
ชาย	3,610.9	1,132.9	2,260.5	87.0	46.5	82.7	1.2	MALE
กำลังแรงงานรวม	2,885.8	787.6	1,957.3	31.2	42.5	65.9	1.2	Total Labor Force
1. กำลังแรงงานปัจจุบัน	2,881.1	786.5	1,953.8	31.2	42.5	65.9	1.2	1. Current labor force
1.1 ผู้มีงานทำ	2,852.7	767.5	1,944.9	30.8	42.5	65.8	1.2	1.1 Employed
- ทำงาน	2,845.0	766.6	1,938.4	30.6	42.5	65.7	1.2	- At work
- ไม่ทำงานแต่มีงานประจำ	7.7	0.9	6.5	0.2	-	0.1	-	- With job but not at work
1.2 ผู้ว่างงาน	28.4	19.0	8.9	0.5	-	0.0	-	1.2 Unemployed
- ทวงงานทำ	8.9	4.0	4.9	-	-	-	-	- Looking for work
- ไม่ทวงงานทำ/พร้อมที่จะทำงาน	19.5	15.0	4.0	0.5	-	0.0	-	- Not looking/available for work
2. กำลังแรงงานที่รอฤดูกาล	4.7	1.2	3.6	-	-	-	-	2. Seasonally inactive labor force
ผู้ไม่อยู่ในกำลังแรงงาน	725.1	345.3	303.2	55.8	4.0	16.9	-	Persons not in Labor Force
1. ทำงานบ้าน	27.0	8.8	13.3	1.4	0.4	3.2	-	1. Household work
2. เรียนหนังสือ	266.9	262.6	4.2	-	-	0.1	-	2. Studies
3. ยังเด็ก ขร/ไม่สามารถทำงานได้	270.9	33.2	178.9	47.8	1.9	9.3	-	3. Too young/old/incapable of work
4. อื่น ๆ	160.3	40.8	106.8	6.7	1.7	4.3	-	4. Others
หญิง	3,892.2	1,015.1	2,241.9	403.6	85.7	145.5	0.4	FEMALE
กำลังแรงงานรวม	2,497.4	628.3	1,563.0	131.8	66.5	107.7	-	Total Labor Force
1. กำลังแรงงานปัจจุบัน	2,496.4	628.0	1,562.6	131.7	66.4	107.7	-	1. Current labor force
1.1 ผู้มีงานทำ	2,466.6	607.7	1,555.5	131.1	65.2	107.1	-	1.1 Employed
- ทำงาน	2,460.6	607.5	1,551.0	130.1	65.2	106.8	-	- At work
- ไม่ทำงานแต่มีงานประจำ	6.0	0.2	4.6	1.0	-	0.2	-	- With job but not at work
1.2 ผู้ว่างงาน	29.8	20.3	7.1	0.6	1.1	0.7	-	1.2 Unemployed
- ทวงงานทำ	7.7	4.2	3.1	-	0.2	0.2	-	- Looking for work
- ไม่ทวงงานทำ/พร้อมที่จะทำงาน	22.2	16.1	4.0	0.6	0.9	0.5	-	- Not looking/available for work
2. กำลังแรงงานที่รอฤดูกาล	0.9	0.3	0.4	0.1	0.1	-	-	2. Seasonally inactive labor force
ผู้ไม่อยู่ในกำลังแรงงาน	1,394.9	386.8	678.9	271.8	19.2	37.8	0.4	Persons not in Labor Force
1. ทำงานบ้าน	629.7	41.4	502.5	51.2	10.0	24.2	0.4	1. Household work
2. เรียนหนังสือ	288.3	282.8	4.7	-	-	0.9	-	2. Studies
3. ยังเด็ก ขร/ไม่สามารถทำงานได้	367.3	38.2	107.3	207.6	6.1	8.3	-	3. Too young/old/incapable of work
4. อื่น ๆ	109.5	24.4	64.4	13.0	3.2	4.5	-	4. Others

ตารางที่ 2 จำนวนประชากรอายุ 15 ปีขึ้นไป จำแนกตามสถานภาพสมรส สถานภาพแรงงาน เพศ และเขตการปกครอง ภาคกลาง (ต่อ)
TABLE 2 POPULATION 15 YEARS AND OVER BY MARITAL STATUS, LABOR FORCE STATUS, SEX AND AREA, CENTRAL REGION (Contd.)

ไตรมาสที่ 3/2558 : Quarter 3/2015

นอกเขตเทศบาล NON-MUNICIPAL AREA

หน่วยเป็นพัน : In Thousands

สถานภาพแรงงาน	รวม					เคยสมรส Ever-Married			LABOR FORCE STATUS	
	Total	โสด Single	สมรส Married	หม้าย Widowed	หย่า Divorced	แยกกันอยู่ Separated	ไม่ทราบ Unknown	LABOR FORCE STATUS		
ยอดรวม	8,738.8	2,105.7	5,561.4	635.3	172.8	261.8	1.9	TOTAL		
ชาย	4,276.6	1,169.2	2,807.9	121.6	66.9	110.1	1.0	MALE		
กำลังแรงงานรวม	3,472.0	794.5	2,470.7	50.5	59.1	96.2	1.0	Total Labor Force		
1. กำลังแรงงานปัจจุบัน	3,460.8	791.7	2,463.4	50.5	58.9	95.3	1.0	1. Current labor force		
1.1 ผู้มีงานทำ	3,427.0	769.1	2,453.3	50.5	57.8	95.3	1.0	11 Employed		
- ทำงาน	3,416.5	768.3	2,444.0	50.4	57.7	95.2	1.0	- At work		
- ไม่ทำงานแต่มีงานประจำ	10.5	0.8	9.3	0.1	0.2	0.1	-	- With job but not at work		
1.2 ผู้ว่างงาน	33.8	22.6	10.1	-	1.1	-	-	12 Unemployed		
- ทำงานทำ	2.8	1.9	0.3	-	0.7	-	-	- Looking for work		
- ไม่ทำงานทำ/พร้อมที่จะทำงาน	31.0	20.8	9.8	-	0.4	-	-	- Not looking/available for work		
2. กำลังแรงงานที่รอฤดูกาล	11.2	2.8	7.3	-	0.3	0.9	-	2. Seasonally inactive labor force		
ผู้ไม่อยู่ในกำลังแรงงาน	804.6	374.7	337.2	71.1	7.8	13.9	-	Persons not in Labor Force		
1. ทำงานบ้าน	45.9	16.0	24.6	1.3	1.7	2.4	-	1. Household work		
2. เรียนหนังสือ	272.9	269.6	3.1	-	-	0.2	-	2. Studies		
3. ยังเด็ก หรือ/ไม่สามารถทำงานได้	359.4	48.1	237.5	62.2	3.6	7.9	-	3. Too young/old/incapable of work		
4. อื่น ๆ	126.5	41.0	72.0	7.6	2.5	3.4	-	4. Others		
หญิง	4,462.2	936.6	2,753.5	513.7	105.8	151.7	0.9	FEMALE		
กำลังแรงงานรวม	2,866.2	536.0	1,958.5	165.1	83.7	122.0	0.9	Total Labor Force		
1. กำลังแรงงานปัจจุบัน	2,858.1	535.1	1,952.7	164.3	83.7	121.4	0.9	1. Current labor force		
1.1 ผู้มีงานทำ	2,834.7	523.5	1,942.7	163.4	83.7	120.6	0.9	11 Employed		
- ทำงาน	2,826.9	523.2	1,936.4	162.7	83.2	120.6	0.9	- At work		
- ไม่ทำงานแต่มีงานประจำ	7.9	0.3	6.3	0.7	0.5	0.1	-	- With job but not at work		
1.2 ผู้ว่างงาน	23.3	11.6	10.1	0.9	-	0.8	-	12 Unemployed		
- ทำงานทำ	5.9	2.5	3.3	-	-	0.1	-	- Looking for work		
- ไม่ทำงานทำ/พร้อมที่จะทำงาน	17.4	9.1	6.8	0.9	-	0.7	-	- Not looking/available for work		
2. กำลังแรงงานที่รอฤดูกาล	8.1	0.9	5.8	0.8	-	0.6	-	2. Seasonally inactive labor force		
ผู้ไม่อยู่ในกำลังแรงงาน	1,596.1	400.5	795.0	348.6	22.2	29.7	-	Persons not in Labor Force		
1. ทำงานบ้าน	724.4	38.2	576.6	77.6	15.0	17.1	-	1. Household work		
2. เรียนหนังสือ	308.9	300.1	8.4	-	-	0.4	-	2. Studies		
3. ยังเด็ก หรือ/ไม่สามารถทำงานได้	477.8	44.8	159.3	258.9	4.9	9.9	-	3. Too young/old/incapable of work		
4. อื่น ๆ	85.0	17.5	50.8	12.2	2.3	2.2	-	4. Others		

ตารางที่ 3 จำนวนประชากรอายุ 15 ปีขึ้นไป จำนวนตามระดับการศึกษาที่สำเร็จ สถานภาพแรงงาน ภาคกลาง
TABLE 3 POPULATION 15 YEARS AND OVER BY LEVEL OF EDUCATIONAL ATTAINMENT, LABOR FORCE STATUS, CENTRAL REGION

หน่วยนับพัน : in Thousands

สถานภาพแรงงาน	รวม	ไม่ การศึกษา No schooling	ด้อย การศึกษา Incomplete primary	ประถม ศึกษา Primary	มัธยมศึกษาตอนปลาย Upper Secondary Level				อุดมศึกษา Higher Level			อื่นๆ Others	ไม่ทราบ Unknown	LABOR FORCE STATUS
					มัธยมศึกษา ตอนต้น Lower Secondary	สามัญ ศึกษา General/ Academic	สายอาชีพ- ศึกษา Vocational	สายอาชีพ- การฝึก Teacher Training	สายอาชีพ- การฝึก Teacher Training	สายวิชาชีพ Higher Technical Education	สายวิชาชีพ Higher Technical Education			
ยอดรวม	16,241.9	3,375.3	2,877.4	2,143.2	3,094.9	2,143.2	768.7	3.9	1,730.9	974.7	256.2	113.2	141.7	TOTAL
กำลังแรงงานรวม	11,721.3	466.9	2,250.4	1,559.8	2,111.1	1,559.8	583.6	0.9	1,510.8	862.4	194.0	109.0	112.3	Total Labor Force
1. กำลังแรงงานปัจจุบัน	11,696.3	466.0	2,245.8	1,556.8	2,107.3	1,556.8	583.6	0.9	1,509.1	862.4	194.0	109.0	112.3	1. Current labor force
1.1 ผู้จ้างทำ	11,581.0	465.1	2,237.5	1,536.6	2,077.3	1,536.6	576.2	0.4	1,485.2	848.1	191.0	108.0	112.3	1.1 Employed
- ทำงาน	11,549.0	463.6	2,228.5	1,534.6	2,072.9	1,534.6	574.8	0.4	1,484.4	845.8	190.4	108.0	112.3	- At work
- ไม่ทำงานแต่มีงานประจำ	32.0	1.5	9.0	2.0	4.4	2.0	1.4	-	0.8	2.3	0.6	-	-	- With job but not at work
1.2 ผู้ว่างงาน	115.3	0.9	8.3	20.3	30.0	20.3	7.3	0.5	23.8	14.3	3.0	1.0	-	1.2 Unemployed
- หางานทำ	25.3	0.3	1.9	4.0	5.2	4.0	0.7	-	6.3	4.4	1.4	0.6	-	- Looking for work
- ไม่หางานทำพร้อมที่จะทำงาน	90.0	0.6	6.5	16.3	24.8	16.3	6.7	0.5	17.5	9.9	1.6	0.5	-	- Not looking/available for work
2. กำลังแรงงานที่รอฤดูกาล	25.0	1.0	4.6	2.9	3.7	2.9	-	-	1.7	-	-	-	-	2. Seasonally inactive labor force
ผู้ไม่อยู่ในกำลังแรงงาน	4,520.6	295.1	627.0	583.5	983.8	583.5	185.1	3.0	220.1	112.3	62.2	4.1	29.3	Persons not in Labor Force
1. พักงานบ้าน	1,426.9	80.2	291.7	159.5	253.3	159.5	64.9	-	95.3	58.6	13.5	1.6	11.4	1. Household work
2. ย้ายหนังสือ	1,137.1	-	128.6	324.9	576.9	324.9	85.3	3.0	6.0	9.8	-	-	2.5	2. Studles
3. ด้อยค่า ขาด/ไม่สามารทำงานได้	1,475.4	198.5	148.9	47.4	67.4	47.4	14.9	-	21.8	12.2	6.3	0.1	6.5	3. Too young/old/incapable of work
4. อื่น ๆ	481.2	16.4	57.8	51.7	86.2	51.7	20.0	-	97.1	31.8	42.5	2.5	8.9	4. Others

1/ รวมอาชีพระยะสั้น 1/ Including Short Course Vocational

ตารางที่ 3 จำนวนประชากรอายุ 15 ปีขึ้นไป จำแนกตามระดับการศึกษาที่สำคัญ สถานภาพแรงงาน และเพศ ภาคกลาง
TABLE 3 POPULATION 15 YEARS AND OVER BY LEVEL OF EDUCATIONAL ATTAINMENT, LABOR FORCE STATUS AND SEX, CENTRAL REGION

สถานภาพแรงงาน	รวม	ไม่มี การศึกษา	ต่ำกว่า ประถมศึกษา	ประถมศึกษา ไม่สมบูรณ์	มัธยมศึกษาตอนปลาย					อุดมศึกษา			อื่นๆ Others	ไม่ทราบ Unknown	LABOR FORCE STATUS		
					มัธยมศึกษา ตอนต้น	ประถมศึกษา ตอนต้น	มัธยมศึกษา ทั่วไป	สายอาชีพ ศึกษา	สายอาชีพ เทคนิค	สายอาชีพ วิชาการ	สายอาชีพ เทคนิค	สายอาชีพ วิชาการ				สายอาชีพ เทคนิค	สายอาชีพ วิชาการ
ชาย	7,887.4	290.4	1,430.8	1,494.9	1,662.9	1,038.4	426.3	0.5	776.0	546.9	82.1	64.9	73.5	MALE			
กำลังแรงงาน	6,357.7	235.0	981.8	1,290.7	1,272.8	831.2	340.6	0.3	702.5	514.5	60.9	64.8	62.6	Total Labor Force			
1. กำลังแรงงานปัจจุบัน	6,341.8	234.5	975.0	1,287.2	1,270.1	829.9	340.6	0.3	701.4	514.5	60.9	64.8	62.6	1. Current labor force			
1.1 ผู้จ้างทำ	6,279.6	233.8	971.8	1,281.8	1,232.0	817.3	336.4	0.3	692.9	506.2	60.2	64.3	62.6	1.1 Employed			
- ทำงาน	6,261.5	232.9	965.0	1,276.5	1,249.6	816.6	336.3	0.3	692.9	504.5	60.2	64.3	62.6	- At work			
- ไม่ทำงานแต่มีงานประจำ	18.2	0.9	6.9	5.4	2.4	0.7	0.2	-	-	1.7	-	-	-	- With job but not at work			
1.2 ผู้ว่างงาน	62.2	0.7	3.2	5.4	18.0	12.6	4.2	-	8.5	8.3	0.7	0.6	-	1.2 Unemployed			
- หางานทำ	11.7	0.3	0.5	1.1	0.5	2.8	0.7	-	2.0	3.4	-	0.6	-	- Looking for work			
- ไม่หางานทำ/พร้อมที่จะทำงาน	50.5	0.4	2.7	4.3	17.6	9.8	3.5	-	6.5	4.9	0.7	-	-	- Not looking/available for work			
2. กำลังแรงงานที่ออกนอก	15.9	0.5	3.4	3.4	2.8	1.3	-	-	1.1	-	-	-	-	2. Seasonally inactive labor force			
ผู้ไม่อยู่ในกำลังแรงงาน	1,529.7	55.4	449.0	204.2	390.1	207.2	85.7	0.2	73.5	32.4	21.2	0.1	10.9	Persons not in Labor Force			
1. ที่งานบ้าน	72.8	1.7	18.3	15.5	15.3	9.5	4.8	-	3.5	2.9	0.4	-	0.9	1. Household work			
2. เรียนหนังสือ	539.8	-	0.1	74.4	266.5	136.3	55.2	0.2	2.1	4.9	-	-	0.2	2. Studies			
3. ยึดถือ ศาสนา/ไม่ทราบการทำงาน	630.3	47.8	392.7	76.5	46.6	29.0	8.6	-	14.0	7.6	4.1	0.1	3.3	3. Too young/old/incapable of work			
4. อื่น ๆ	286.7	5.9	37.9	37.8	61.6	32.4	17.2	-	53.8	16.9	16.7	-	6.5	4. Others			
หญิง	8,354.4	471.7	1,944.5	1,382.5	1,432.0	1,104.8	342.4	3.3	954.9	427.8	174.1	48.2	68.2	FEMALE			
กำลังแรงงาน	5,363.5	231.9	978.5	959.7	838.2	728.6	242.9	0.6	806.2	347.9	133.1	44.2	49.8	Total Labor Force			
1. กำลังแรงงานปัจจุบัน	5,354.5	231.5	974.2	958.6	837.3	727.0	242.9	0.6	807.6	347.9	133.1	44.2	49.8	1. Current labor force			
1.1 ผู้จ้างทำ	5,301.3	231.2	971.4	955.7	825.3	719.3	239.8	0.1	792.3	341.9	130.8	43.7	49.8	1.1 Employed			
- ทำงาน	5,287.5	230.7	968.3	952.0	823.3	717.9	238.6	0.1	791.5	341.4	130.2	43.7	49.8	- At work			
- ไม่ทำงานแต่มีงานประจำ	13.8	0.6	3.1	3.6	2.0	1.4	1.2	-	0.8	0.5	0.6	-	-	- With job but not at work			
1.2 ผู้ว่างงาน	53.2	0.2	2.8	2.9	12.0	7.7	3.1	0.5	15.3	5.9	2.3	0.5	-	1.2 Unemployed			
- หางานทำ	13.6	-	0.2	0.8	4.7	1.2	-	-	4.3	1.0	1.4	-	-	- Looking for work			
- ไม่หางานทำ/พร้อมที่จะทำงาน	39.6	0.2	2.6	2.1	7.2	6.5	3.1	0.5	11.0	4.9	0.9	-	-	- Not looking/available for work			
2. กำลังแรงงานที่ออกนอก	9.1	0.5	4.3	1.2	0.9	1.6	-	-	0.6	-	-	-	-	2. Seasonally inactive labor force			
ผู้ไม่อยู่ในกำลังแรงงาน	2,990.9	239.7	966.0	422.8	593.8	376.2	99.4	2.7	146.7	80.0	41.0	4.1	18.5	Persons not in Labor Force			
1. ที่งานบ้าน	1,354.1	78.5	378.7	276.2	238.0	150.0	60.1	-	91.8	55.7	13.1	1.6	10.5	1. Household work			
2. เรียนหนังสือ	597.2	-	0.1	54.2	310.4	188.6	30.2	2.7	3.9	4.9	-	-	2.3	2. Studies			
3. ยึดถือ ศาสนา/ไม่ทราบการทำงาน	845.1	150.8	558.9	72.4	20.8	18.3	6.3	-	7.8	4.5	2.2	-	3.3	3. Too young/old/incapable of work			
4. อื่น ๆ	194.5	10.5	28.5	20.0	24.6	19.3	2.9	-	43.2	14.9	25.8	2.5	2.4	4. Others			

∕ รวมอาชีพระยะสั้น ∕ Including Short Course Vocational

ตารางที่ 3 จำนวนประชากรอายุ 15 ปีขึ้นไป จำแนกตามระดับการศึกษาที่สำคัญ สถานภาพแรงงาน เพศ และเขตการปกครอง ภาคกลาง (ต่อ)
TABLE 3 POPULATION 15 YEARS AND OVER BY LEVEL OF EDUCATIONAL ATTAINMENT, LABOR FORCE STATUS, SEX AND AREA, CENTRAL REGION (Contd)

ไตรมาสที่ 3/2558 : Quarter 3/2015

หน่วยนับพัน : in Thousands

สถานภาพแรงงาน	รวม	ไม่มี การศึกษา No schooling	ต่ำกว่า ประถมศึกษา Incomplete primary	ประถมศึกษา Primary	มัธยมศึกษาตอนปลาย Upper Secondary Level				อุดมศึกษา Higher Level				ไม่ทราบ Unknown	LABOR FORCE STATUS		
					มัธยมศึกษา ตอนต้น Lower Secondary	มัธยมศึกษา สามัญ General/ Academic	สาขาวิชา- ศึกษา Vocational	สาขาวิชา- การศึกษ Teacher Training	สาขาวิชา- การศึกษ Teacher Training	สาขาวิชา- การศึกษ Teacher Training	สาขาวิชา- การศึกษ Teacher Training	สาขาวิชา- การศึกษ Teacher Training			อื่นๆ Others	1/ Others
ยอดรวม	7,503.1	326.7	1,272.6	1,181.2	1,092.2	399.5	2.4	1,031.0	527.9	125.4	68.9	77.6	TOTAL			
กำลังแรงงานรวม	5,383.1	200.4	696.6	898.5	778.3	302.3	0.1	893.6	459.5	90.3	67.3	60.6	Total Labor Force			
1. กำลังแรงงานปัจจุบัน	5,377.5	200.4	694.1	897.0	777.8	302.3	0.1	893.0	459.5	90.3	67.3	60.6	1. Current labor force			
1.1 ผู้ใช้งาน	5,319.3	199.9	691.6	893.5	767.9	298.3	0.1	876.5	451.7	88.7	66.3	60.6	1.1 Employed			
- ทำงาน	5,305.6	199.9	687.1	889.3	766.9	297.3	0.1	876.5	450.4	88.7	66.3	60.6	- At work			
- ไม่ทำงานแต่รับเงินประจำ	13.6	-	4.5	4.2	1.0	1.0	-	-	1.3	0.1	-	-	- With job but not at work			
1.2 ผู้ว่างงาน	98.2	0.5	2.5	3.6	9.8	4.0	-	16.4	7.8	1.6	1.0	-	1.2 Unemployed			
- หางานทำ	16.6	-	0.3	0.5	3.0	-	-	4.9	3.0	1.2	0.6	-	- Looking for work			
- ไม่หางานทำ/พร้อมที่จะทำงาน	41.6	0.5	2.1	3.0	6.8	4.0	-	11.5	4.8	0.4	0.5	-	- Not Looking/available for work			
2. กำลังแรงงานที่ออกภาค	5.6	-	2.5	1.4	0.5	-	-	0.7	-	-	-	-	2. Seasonally inactive labor force			
ผู้ไม่อยู่ในกำลังแรงงาน	2,120.0	126.3	576.0	282.7	320.9	97.3	2.4	137.3	68.4	35.0	1.6	17.1	Persons not in Labor Force			
1. ทำงานบ้าน	656.7	36.2	151.7	125.2	84.4	32.2	-	55.2	35.0	6.0	1.1	5.9	1. Household work			
2. ยื่นหนังสือ	555.2	-	0.2	55.8	182.8	43.6	2.4	3.6	4.9	-	-	2.5	2. Studies			
3. ยิงตก ชรวิ/ไม่สามารถทำงานได้	638.3	78.6	388.5	75.5	25.9	10.0	-	14.2	5.9	4.2	0.1	0.7	3. Too young/old/incapable of work			
4. อื่น ๆ	269.7	11.5	35.6	26.1	27.8	11.6	-	64.3	22.6	24.9	0.4	8.0	4. Others			

1/ รวมชื่อวิชาเรียนสั้น / Including Short Course Vocational

ตารางที่ 3 จำนวนประชากรอายุ 15 ปีขึ้นไป จำนวนตามระดับการศึกษาที่สำเร็จ สถานภาพแรงงาน เพศ และเขตการปกครอง ภาคกลาง (ต่อ)

สถานภาพแรงงาน	กรุงเทพมหานคร MUNICIPAL AREA										LABOR FORCE STATUS		
	ระดับประถมศึกษา					ระดับมัธยมศึกษา							
	รวม	ไม่ การศึกษา	ต่ำกว่า ประถมศึกษา	ประถมศึกษา Incomplete	ประถมศึกษา primary	ระดับมัธยมศึกษา Lower Secondary	ระดับมัธยมศึกษา General/Academic	ระดับมัธยมศึกษา Vocational	ระดับมัธยมศึกษา Higher Technical Education	ระดับมัธยมศึกษา Teacher Training		อื่นๆ Others	
รวมทั้งรวม	7,503.1	326.7	1,272.6	1,181.2	1,390.8	1,099.2	399.5	2.4	1,031.0	577.9	68.9	77.6	TOTAL
ชาย	3,610.9	127.2	513.1	601.9	750.9	527.3	213.7	-	472.7	290.3	37.9	36.3	MALE
2,885.8	105.9	331.6	507.3	572.4	409.8	168.4	-	-	423.9	270.7	37.9	29.4	Total Labor Force
2,881.1	105.9	329.2	506.4	572.2	409.2	168.4	-	-	423.2	270.7	37.9	29.4	1. Current labor force
2,852.7	105.7	328.2	503.7	565.4	403.5	167.3	-	-	418.1	265.8	37.3	29.4	1.1 Employed
2,845.0	105.7	325.9	500.8	564.5	403.0	167.3	-	-	418.1	264.7	37.3	29.4	- At work
7.7	-	2.2	2.9	0.9	0.6	-	-	-	1.1	-	-	-	- With job but not at work
1.2 ผู้ว่างงาน	28.4	0.3	1.0	2.7	6.8	5.7	1.1	-	5.1	4.9	0.6	-	1.2 Unemployed
- หางานทำ	-	-	0.2	0.5	2.2	-	-	-	2.0	3.0	0.6	-	- Looking for work
- ไม่หางานทำ/พร้อมที่จะทำงาน	19.5	0.3	0.9	2.2	6.3	3.5	1.1	-	3.1	1.9	-	-	- Not looking/available for work
2. กำลังแรงงานที่ออกภาค	4.7	-	2.4	0.9	0.2	0.5	-	-	0.7	-	-	-	2. Seasonally inactive labor force
ผู้ไม่อยู่ในกำลังแรงงาน	725.1	21.3	181.5	94.7	178.6	117.6	45.3	-	48.9	19.6	0.1	6.9	Persons not in Labor Force
1. หางานทำ	27.0	0.7	6.4	4.4	6.1	3.5	3.4	-	1.8	0.6	0.1	-	1. Household work
2. เรียนหนังสือ	266.9	-	0.1	33.7	121.8	79.7	26.7	-	1.3	3.4	-	0.2	2. Studies
3. ยังเด็ก หรือ/ไม่สามารถทำงานได้	270.9	16.3	152.3	40.8	23.4	16.3	5.7	-	10.2	3.4	2.2	0.4	3. Too young/old/incapable of work
4. อื่น ๆ	160.3	4.3	22.6	15.7	27.3	18.0	9.6	-	35.5	12.2	-	6.3	4. Others
หญิง	3,892.2	199.5	759.5	579.2	639.8	571.9	185.8	2.4	558.3	237.7	30.9	41.3	FEMALE
2,497.4	94.5	365.0	391.2	363.3	368.5	61.7	0.1	469.8	188.8	188.8	29.4	31.1	Total Labor Force
2,496.4	94.5	364.9	390.7	368.5	368.5	61.7	0.1	469.8	188.8	188.8	29.4	31.1	1. Current labor force
2,466.6	94.3	363.5	389.8	364.4	364.4	131.0	0.1	458.5	185.9	185.9	29.0	31.1	1.1 Employed
2,460.6	94.3	361.2	385.5	364.0	364.0	130.0	0.1	458.5	185.7	185.7	29.0	31.1	- At work
6.0	-	2.3	1.3	0.7	0.7	0.5	1.0	-	-	0.2	-	-	- With job but not at work
1.2 ผู้ว่างงาน	29.8	0.2	1.4	0.8	4.3	4.1	2.9	-	11.3	2.9	0.5	-	1.2 Unemployed
- หางานทำ	7.7	-	0.2	-	2.6	0.8	-	-	2.9	-	-	-	- Looking for work
- ไม่หางานทำ/พร้อมที่จะทำงาน	22.2	0.2	1.3	0.8	1.7	3.3	2.9	-	8.4	2.9	0.1	-	- Not looking/available for work
2. กำลังแรงงานที่ออกภาค	0.9	-	0.1	0.5	0.3	-	-	-	-	-	-	-	2. Seasonally inactive labor force
ผู้ไม่อยู่ในกำลังแรงงาน	1,394.9	105.0	394.5	186.0	276.6	203.3	52.0	2.4	88.5	48.9	1.5	10.2	Persons not in Labor Force
1. หางานทำ	629.7	35.5	145.3	120.8	117.7	81.0	28.8	-	53.4	34.4	1.1	5.9	1. Household work
2. เรียนหนังสือ	288.3	-	0.1	22.1	137.8	103.0	16.9	2.4	2.3	1.5	-	2.3	2. Studies
3. ยังเด็ก หรือ/ไม่สามารถทำงานได้	367.3	62.4	236.1	34.7	11.5	9.6	4.3	-	4.0	2.5	-	0.3	3. Too young/old/incapable of work
4. อื่น ๆ	109.5	7.2	13.0	10.4	9.6	9.8	2.0	-	28.8	10.4	0.4	1.7	4. Others

/ รวมอาชีพระยะสั้น / Including Short Course Vocational

หน่วยนับพัน : in Thousands

ตารางที่ 3 จำนวนประชากรอายุ 15 ปีขึ้นไป จำนวนตามระดับการศึกษาที่สำเร็จ สถานภาพแรงงาน เพศ และเขตการปกครอง ภาคกลาง (ต่อ)
TABLE 3 POPULATION 15 YEARS AND OVER BY LEVEL OF EDUCATIONAL ATTAINMENT, LABOR FORCE STATUS, SEX AND AREA, CENTRAL REGION (Contd)

สถานภาพแรงงาน	รวม	ไม่มี การศึกษา No schooling	ต่ำกว่า ประถมศึกษา Incomplete primary	ประถมศึกษา Primary	มัธยมศึกษาตอนต้น Upper Secondary Level				อุดมศึกษา Higher Level			อื่นๆ Others	ไม่ทราบ Unknown	LABOR FORCE STATUS	
					มัธยมศึกษา ตอนต้น Secondary	สามัญ General/ Academic	อาชีวศึกษา Vocational	สามัญ- การศึกษา Teacher Training	สามัญ- วิชาการ Academic	สามัญ- วิชาชีพ Higher Technical Education					
										สามัญ- ศึกษา Teacher Training	สามัญ- วิชาการ Academic				สามัญ- วิชาชีพ Higher Technical Education
Total															
ยอดรวม	8,738.8	435.3	2,102.7	1,696.2	1,704.1	1,044.0	369.1	1.5	699.9	446.8	130.8	44.3	64.1	TOTAL	
กำลังแรงงานรวม	6,338.1	266.5	1,263.7	1,351.9	1,175.4	781.5	281.3	0.8	617.1	402.8	103.6	41.7	51.8	Total Labor Force	
1. กำลังแรงงานปัจจุบัน	6,318.8	265.6	1,255.1	1,348.8	1,172.2	779.1	281.3	0.8	616.1	402.8	103.6	41.7	51.8	1. Current labor force	
1.1 ผู้จ้างทำ - ทำงาน	6,261.7	265.2	1,251.6	1,344.0	1,153.2	768.6	278.0	0.3	608.7	396.4	102.3	41.7	51.8	1.1 Employed	
- ไม่ทำงานแต่มีงานประจำ	6,243.4	263.7	1,246.2	1,339.2	1,150.4	767.6	277.5	0.3	607.9	395.4	101.7	41.7	51.8	- At work	
1.2 ผู้ว่างงาน	18.3	1.5	5.4	4.8	2.9	1.0	0.4	-	0.8	1.0	0.6	-	-	- With job but not at work	
- หาหนทาง	57.1	0.4	3.5	4.8	19.0	10.4	3.4	0.5	7.4	6.4	1.4	-	-	1.2 Unemployed	
- ไม่หางานทำพร้อมที่จะทำงาน	8.7	0.3	0.3	1.3	2.1	0.9	0.7	-	1.4	1.4	0.2	-	-	- Looking for work	
2. กำลังแรงงานที่รอฤดูกาล	48.4	0.1	3.2	3.4	16.8	9.5	2.7	0.5	6.0	5.0	1.2	-	-	- Not looking/available for work	
ผู้ไม่อยู่ในกำลังแรงงาน	19.3	1.0	8.5	3.2	3.2	2.4	-	-	1.0	-	-	-	-	2. Seasonally inactive labor force	
1. ทำงานบ้าน	2,400.7	168.8	839.1	344.3	528.7	262.6	87.8	0.6	82.8	43.9	27.2	2.6	12.3	Persons not in Labor Force	
2. เยี่ยมหนังสือ	770.2	44.0	245.2	166.5	129.5	75.1	32.7	-	40.1	23.6	7.5	0.4	5.6	1. Household work	
3. ยังเด็ก/ชรา/ไม่สามารถทำงานได้	581.8	-	-	72.8	317.3	142.1	41.8	0.6	2.4	4.9	-	-	-	2. Studies	
4. อื่น ๆ	837.1	119.9	563.1	73.4	32.6	21.5	4.9	-	7.6	6.3	2.1	-	5.8	3. Too young/old/incapable of work	
	211.5	4.9	30.8	31.7	49.3	23.9	8.5	-	32.8	9.2	17.6	2.1	0.9	4. Others	

1/ รวมอาชีพระยะสั้น 1/ Including Short Course Vocational

ตารางที่ 3 จำนวนประชากรอายุ 15 ปีขึ้นไป จำนวนตามระดับการศึกษาที่สำคัญ สถานภาพแรงงาน เพศ และเขตการปกครอง ภาคกลาง (ต่อ)

TABLE 3 POPULATION 15 YEARS AND OVER BY LEVEL OF EDUCATIONAL ATTAINMENT, LABOR FORCE STATUS, SEX AND AREA, CENTRAL REGION (Contd)

สถานภาพแรงงาน	รวม	ไม่มี การศึกษา	ต่ำกว่า ประถมศึกษา Incomplete	ประถมศึกษา Primary	มัธยมศึกษาตอนต้น				อุดมศึกษา				อื่นๆ Others	ไม่ทราบ Unknown	LABOR FORCE STATUS
					Upper Secondary Level		Higher Level		Higher Level		Higher Level				
					มัธยมศึกษา ตอนต้น	สามัญ- ศึกษา	สามัญ- ศึกษา	สามัญ- ศึกษา	สามัญ- ศึกษา	สามัญ- ศึกษา	สามัญ- ศึกษา	สามัญ- ศึกษา			
ยอดรวม	8,738.8	435.3	2,102.7	1,696.2	1,704.1	1,044.0	369.1	1.5	699.9	446.8	130.8	44.3	64.1	TOTAL	
ชาย	4,276.6	163.1	917.8	892.9	912.0	511.1	212.6	0.5	303.3	256.6	42.6	27.0	37.2	MALE	
กำลังแรงงาน	3,472.0	129.1	650.2	783.4	700.5	421.4	172.2	0.3	278.7	243.8	32.3	27.0	33.2	Total Labor Force	
1. กำลังแรงงานปัจจุบัน	3,460.8	128.6	645.8	780.8	697.9	420.6	172.2	0.3	278.2	240.8	32.3	27.0	33.2	1. Current labor force	
1.1 ผู้มีงานทำ	3,427.0	128.2	643.7	778.2	686.6	413.8	169.1	0.3	274.8	240.4	31.8	27.0	33.2	1.1 Employed	
- ทำงาน	3,416.5	127.2	639.1	775.7	685.1	413.7	169.0	0.3	274.8	239.8	31.8	27.0	33.2	- At work	
- ไม่ทำงานแต่มีงานประจำ	10.5	0.9	4.6	2.5	1.5	0.1	0.2	-	-	0.6	-	-	-	- With job but not at work	
1.2 ผู้ว่างงาน	33.8	0.4	2.2	2.7	11.3	6.9	3.1	-	3.4	3.4	0.5	-	-	1.2 Unemployed	
- ขาดงาน	2.8	0.3	0.3	0.6	-	0.6	0.7	-	-	0.4	-	-	-	- Looking for work	
- ไม่ทราบ/พร้อมที่จะทำงาน	31.0	0.1	1.9	2.1	11.3	6.3	2.4	-	3.4	3.0	0.5	-	-	- Not looking/available for work	
2. กำลังแรงงานที่ออกนอก	11.2	0.5	4.4	2.5	2.6	0.8	-	-	0.5	-	-	-	-	2. Seasonally inactive labor force	
ผู้ไม่อยู่ในกำลังแรงงาน	804.6	34.1	267.5	109.6	211.5	89.7	40.4	0.2	24.6	12.8	10.3	-	4.0	Persons not in Labor Force	
1. ทำงานบ้าน	45.9	1.0	11.9	11.1	9.2	6.1	1.4	-	1.7	2.3	0.3	-	0.9	1. Household work	
2. เรียนหนังสือ	272.9	-	-	40.6	144.7	56.5	28.5	0.2	0.8	1.5	-	-	2.0	2. Studies	
3. ยึดถือ ศาสนา/ไม่ทราบการทำงาน	359.4	31.5	240.3	35.7	23.3	12.7	2.9	-	3.8	4.3	1.9	-	2.9	3. Too young/old/incapable of work	
4. อื่น ๆ	126.5	1.6	15.3	22.1	34.3	14.3	7.6	-	18.3	4.7	8.1	-	0.2	4. Others	
หญิง	4,462.2	272.2	1,185.0	803.3	792.1	532.9	156.5	0.9	396.6	190.1	88.3	17.3	26.9	FEMALE	
กำลังแรงงานรวม	2,866.2	137.5	613.4	568.5	474.9	360.1	109.1	0.5	338.4	159.0	71.4	14.7	18.6	Total Labor Force	
1. กำลังแรงงานปัจจุบัน	2,856.1	137.0	609.3	567.9	474.3	358.4	109.1	0.5	337.8	159.0	71.4	14.7	18.6	1. Current labor force	
1.1 ผู้มีงานทำ	2,834.7	137.0	607.9	565.8	466.6	354.9	108.8	-	333.9	156.0	70.4	14.7	18.6	1.1 Employed	
- ทำงาน	2,826.9	136.4	607.2	563.5	465.3	354.0	108.6	-	333.1	155.7	69.9	14.7	18.6	- At work	
- ไม่ทำงานแต่มีงานประจำ	7.9	0.6	0.8	2.3	1.4	0.9	0.2	-	0.8	0.3	0.6	-	-	- With job but not at work	
1.2 ผู้ว่างงาน	25.3	-	1.4	2.1	7.7	3.6	0.3	0.5	4.0	3.0	0.9	-	-	1.2 Unemployed	
- ขาดงาน	5.9	-	-	0.8	2.1	0.4	-	-	1.4	1.0	0.2	-	-	- Looking for work	
- ไม่ทราบ/พร้อมที่จะทำงาน	17.4	-	1.4	1.3	5.5	3.2	0.3	0.5	2.6	2.0	0.7	-	-	- Not looking/available for work	
2. กำลังแรงงานที่ออกนอก	8.1	0.5	4.1	0.6	0.7	1.6	-	-	0.6	-	-	-	-	2. Seasonally inactive labor force	
ผู้ไม่อยู่ในกำลังแรงงาน	1,596.1	134.7	571.6	234.8	317.2	172.9	47.5	0.4	58.2	31.1	16.9	2.6	8.3	Persons not in Labor Force	
1. ทำงานบ้าน	724.4	43.0	233.3	155.4	120.3	69.0	31.3	-	38.4	21.3	7.2	0.4	4.6	1. Household work	
2. เรียนหนังสือ	308.9	-	-	32.1	172.6	85.6	13.3	0.4	1.6	3.3	-	-	-	2. Studies	
3. ยึดถือ ศาสนา/ไม่ทราบการทำงาน	477.8	88.4	322.7	37.7	9.3	8.7	2.0	-	3.8	2.0	0.2	-	3.0	3. Too young/old/incapable of work	
4. อื่น ๆ	85.0	3.3	15.5	9.6	15.0	9.6	0.9	-	14.5	4.5	9.5	2.1	0.7	4. Others	

1/ รวมอาชีพระยะสั้น 1/ Including Short Course Vocational

ตารางที่ 4 จำนวนผู้มีงานทำ จำแนกตามระดับการศึกษาที่สำเร็จ อาชีพ ภาคกลาง

TABLE 4. EMPLOYED PERSONS BY LEVEL OF EDUCATIONAL ATTAINMENT, OCCUPATION, CENTRAL REGION

อาชีพ Occupation	รวม Total	ไม่มีการศึกษา No schooling	ต่ำกว่า ประถมศึกษา Incomplete primary	ประถมศึกษา Primary	มัธยมศึกษา ตอนต้น Lower Secondary	มัธยมศึกษาตอนปลาย Upper Secondary Level				อุดมศึกษา Higher Level			ไม่ทราบ Unknown	อื่นๆ Others	TOTAL	1. managers, senior officials and Legislators 2. Professionals 3. Technicians and associate professionals 4. Clerks 5. Service workers and sell goods 6. Skilled agricultural forest and fishery workers 7. Craft- and associate professionals 8. Plant and machine controllers and assemblers 9. Elementary occupations 10. Workers not classifiable by occupation
						มัธยมศึกษา General/ Academic	สายอาชีพ Vocational	สายอาชีพ Teacher Training	สายวิชาการ Academic	สายอาชีพ Technical Education	สายอาชีพ Higher Technical Education					
						1,943.2	32.9	2,227.5	2,077.3	1,536.6	576.2	0.4				
ยอดรวม	11,381.0	465.1	1,943.2	2,227.5	2,077.3	1,536.6	576.2	0.4	1,485.2	848.1	191.0	108.0	112.3	7.2		
1. ผู้จัดการ วิชาการระดับอาวุโส และผู้บังคับบัญชา	485.1	3.1	32.9	40.0	39.3	53.8	21.8	-	213.7	66.6	6.6	-	-	-	-	
2. ผู้ประกอบวิชาชีพแขนงต่างๆ	626.8	-	3.9	5.3	11.7	20.4	9.7	-	373.0	71.1	129.0	-	-	2.7	-	
3. เจ้าหน้าที่เทคนิคและผู้ประกอบวิชาชีพที่เกี่ยวข้องกับด้านต่างๆ	645.5	2.6	15.7	25.2	43.7	74.6	42.2	-	295.9	129.8	10.5	0.1	0.1	5.4	-	
4. เสมียน	528.8	0.2	4.9	18.6	62.8	95.7	58.7	-	180.9	92.7	10.4	-	-	4.0	-	
5. พนักงานบริการและผู้จำหน่ายสินค้า	2,403.7	55.2	440.7	464.2	487.8	370.7	139.4	-	263.3	140.8	18.0	3.5	20.2	20.2	-	
6. ผู้ปฏิบัติงานที่มีอยู่ในสำนักงานเกษตร ไร่ และประมง	1,839.9	64.1	760.6	491.9	247.9	160.2	44.4	0.4	44.1	37.0	6.0	0.3	3.1	3.1	-	
7. ช่างฝีมือ และผู้ปฏิบัติงานที่เกี่ยวข้อง	1,560.0	53.2	234.4	365.6	345.5	197.2	112.4	-	60.1	162.0	4.2	16.4	11.0	11.0	-	
8. ผู้ควบคุมเครื่องจักรโรงงานและเครื่องจักร และผู้ปฏิบัติงานด้านการประกอบ	2,034.5	92.1	147.3	423.3	575.6	442.8	113.3	-	31.8	121.7	4.4	49.8	32.4	32.4	-	
9. ผู้ประกอบอาชีพทางที่ศึกษา	1,411.7	194.7	298.7	402.8	263.2	119.9	34.4	-	13.9	25.9	1.0	37.9	19.4	19.4	-	
10. คนงานที่มิได้จำแนกไว้ในหมวดอื่น	25.0	-	4.1	0.7	1.9	1.3	-	-	8.5	0.5	1.0	-	7.1	7.1	-	

_/ รวมอาชีพระยะสั้น _/ Including Short Course Vocational

ไตรมาสที่ 3/2558 : Quarter 3/2015

หน่วยนับพัน : in Thousands

ตารางที่ 4 จำนวนผู้มีงานทำ จำแนกตามระดับการศึกษาที่สำเร็จ อาชีพ และเพศ ภาคกลาง

TABLE 4 EMPLOYED PERSONS BY LEVEL OF EDUCATIONAL ATTAINMENT, OCCUPATION AND SEX, CENTRAL REGION

อาชีพ Occupation	มัธยมศึกษาตอนต้น Upper Secondary Level										มัธยมศึกษา Higher Level		ไม่ทราบ Unknown	อื่นๆ Others	รวม Total	จำนวนผู้ มีงานทำ Employed Persons	ในพัน คน Per 1,000	
	ประถมศึกษา Primary		มัธยมศึกษา ตอนต้น Lower Secondary		มัธยมศึกษา ตอนต้น General/ Academic		สายอาชีพ ศึกษา Vocational		สายอาชีพ การศึกษา Teacher Training		สายอาชีพ การศึกษา Teacher Training							
	Primary	Lower Secondary	General/ Academic	Vocational	Teacher Training	Academic	Teacher Training	Higher Technical Education	Teacher Training									
ชาย Male	1,281.8	1,252.0	817.3	336.4	692.9	506.2	60.2	64.3	62.6	MALE								
1. ผู้จัดการ ข้าราชการระดับอาวุโส และหัวหน้าผู้ปฏิบัติงาน 2. ผู้ประกอบอาชีพที่ต่าง ๆ 3. เจ้าหน้าที่เทคนิคและผู้ประกอบวิชาชีพ ที่เกี่ยวข้องกับด้านต่าง ๆ 4. เสียน	29.5	28.4	40.5	15.0	144.5	55.7	4.2	-	3.9	1. managers, senior officials and Lettigators								
5. พนักงานบริการและผู้จำหน่ายสินค้า	3.6	8.0	6.9	3.1	180.1	23.2	31.8	-	0.2	2. Professionals								
6. ผู้ปฏิบัติงานที่มีฝีมือในด้านการเกษตร ป่าไม้ และประมง	13.7	34.3	50.2	19.3	122.9	76.0	3.8	0.1	4.2	3. Technicians and associate professionals								
7. ข้าราชการ และผู้ปฏิบัติงานที่เกี่ยวข้อง	8.0	32.1	27.1	13.5	35.3	21.1	2.2	-	0.4	4. Clerks								
8. ผู้ควบคุมเครื่องจักรโรงงานและเครื่องจักร และส่วนปฏิบัติงานด้านการประกอบ	193.7	210.4	152.1	48.6	106.8	59.2	8.0	2.4	10.6	5. Service workers and sell goods workers								
9. ผู้ประกอบอาชีพทางพื้นฐาน	281.2	164.7	103.8	32.4	26.9	29.5	3.6	0.3	1.8	6. Skilled agricultural, forest and fishery workers								
10. คนงานซึ่งมิได้จำแนกไว้ในหมวดอื่น	271.2	255.3	121.1	100.8	43.2	145.5	3.3	6.7	8.8	7. Craft and associate professionals								
หญิง Female	274.4	371.4	261.9	84.5	21.6	85.2	2.3	33.5	19.7	8. Plant and machine controllers and assemblers								
1. ผู้จัดการ ข้าราชการระดับอาวุโส และหัวหน้าผู้ปฏิบัติงาน 2. ผู้ประกอบอาชีพที่ต่าง ๆ 3. เจ้าหน้าที่เทคนิคและผู้ประกอบวิชาชีพ ที่เกี่ยวข้องกับด้านต่าง ๆ 4. เสียน	11.5	9.4	24.5	22.9	173.1	53.8	6.7	-	1.2	3. Technicians and associate professionals								
5. พนักงานบริการและผู้จำหน่ายสินค้า	10.6	30.7	68.7	45.2	145.6	71.6	8.2	-	3.6	4. Clerks								
6. ผู้ปฏิบัติงานที่มีฝีมือในด้านการเกษตร ป่าไม้ และประมง	270.4	277.4	218.5	90.8	156.6	81.6	10.0	1.1	9.6	5. Service workers and sell goods workers								
7. ข้าราชการ และผู้ปฏิบัติงานที่เกี่ยวข้อง	210.6	83.1	56.3	12.0	17.2	7.5	2.4	-	1.4	6. Skilled agricultural, forest and fishery workers								
8. ผู้ควบคุมเครื่องจักรโรงงานและเครื่องจักร และส่วนปฏิบัติงานด้านการประกอบ	94.5	88.1	76.1	11.6	17.0	16.5	0.9	9.7	2.1	7. Craft and associate professionals								
9. ผู้ประกอบอาชีพทางพื้นฐาน	148.9	204.3	180.9	28.8	10.2	36.5	2.1	16.3	12.7	8. Plant and machine controllers and assemblers								
10. คนงานซึ่งมิได้จำแนกไว้ในหมวดอื่น	196.9	117.6	66.5	15.1	6.1	15.7	0.1	16.6	11.3	9. Elementary occupations								
รวม Total	971.8	1,252.0	817.3	336.4	692.9	506.2	60.2	64.3	62.6	49.8	43.7	2.4	-	49.8	43.7	49.8	49.8	
รวม Total	348.8	348.8	348.8	348.8	348.8	348.8	348.8	348.8	348.8	348.8	348.8	348.8	348.8	348.8	348.8	348.8	348.8	348.8

รวมอาชีพระยะสั้น / Including Short Course Vocational

ตารางที่ 4. จำนวนผู้มีงานทำ จำแนกตามระดับการศึกษาที่สำเร็จ อาชีพ เพศ และเขตการปกครอง ภาคกลาง (ต่อ)
 TABLE 4 EMPLOYED PERSONS BY LEVEL OF EDUCATIONAL ATTAINMENT, OCCUPATION, SEX AND AREA, CENTRAL REGION (Contd.)

หน่วยนับพัน : In Thousands

อาชีพ Occupation	กรุงเทพมหานคร MUNICIPAL AREA										รวม Total	ไม่มีการศึกษา No schooling	ด้อยกว่า ระดับการศึกษา Incomplete primary	ประถมศึกษา Primary	ระดับมัธยมศึกษาตอนต้น Upper Secondary Level				ระดับมัธยมศึกษาตอนปลาย Higher Level				อื่น ๆ Others	ไม่ทราบ Unknown	OCCUPATION
	มัธยมศึกษาตอนต้น Lower Secondary		มัธยมศึกษาตอนปลาย Vocational		มัธยมศึกษา Teacher Training		มัธยมศึกษา Academic		ระดับวิชาชีพ Higher Technical Education						ระดับวิชาชีพ Higher Academic		/	/							
	General/Academic	Secondary	General/Academic	Teacher Training	Academic	Teacher Training	Academic	Teacher Training	Higher Technical Education	Higher Academic															
ยอดรวม	5,319.3	195.9	691.6	893.5	924.1	767.9	298.3	0.1	876.5	451.7	88.7	66.3	60.6	TOTAL											
ชาย	2,852.7	105.7	328.2	503.7	565.4	403.5	167.3	-	418.1	265.8	28.4	37.3	29.4	MALE											
1. ผู้จัดการ ข้าราชการระดับอาวุโส และผู้ปฏิบัติงานหลาย	184.8	0.2	11.2	10.6	13.3	23.0	9.5	-	75.3	38.5	1.7	-	1.6	1. managers, senior officials and Legislators											
2. ผู้ประกอบวิชาชีพด้านต่างๆ	160.1	-	1.1	1.2	4.7	1.6	2.1	-	121.8	14.9	12.9	-	-	2. Professionals											
3. เจ้าหน้าที่เทคนิคและผู้ประกอบวิชาชีพที่เกี่ยวข้องกับด้านต่างๆ	190.3	0.7	4.6	6.4	19.0	29.5	9.3	-	82.2	34.4	2.5	0.1	1.8	3. Technicians and associate professionals											
4. ผู้เขียน	74.9	0.2	0.1	5.1	11.4	16.0	9.0	-	19.8	11.8	1.6	-	0.1	4. Clerks											
5. พนักงานบริการและผู้จำหน่ายสินค้า	557.9	12.2	72.8	108.7	128.5	82.8	29.1	-	70.7	38.7	4.6	2.4	7.4	5. Service workers and sell goods											
6. ผู้ปฏิบัติงานที่มีฝีมือในด้านเกษตร ป่าไม้ และประมง	218.1	6.2	77.7	54.9	34.6	24.5	5.4	-	8.2	4.8	0.6	-	1.2	6. Skilled agricultural forest and fishery workers											
7. ช่างฝีมือ และผู้ปฏิบัติงานที่เกี่ยวข้อง	538.0	17.2	60.0	126.8	115.6	59.3	51.6	-	24.1	73.0	2.7	4.1	3.6	7. Craft and associate professionals											
8. ผู้ควบคุมเครื่องจักรโรงงานและเครื่องจักร และผู้ปฏิบัติงานด้านงานประกอบ	656.0	31.0	51.9	116.8	186.0	142.0	42.6	-	11.6	43.6	1.5	20.1	9.0	8. Plant and machine controllers and assemblers											
9. ผู้ประกอบอาชีพงานพื้นฐาน	266.1	37.9	48.8	73.3	50.7	24.6	8.7	-	3.3	5.6	0.4	10.6	4.1	9. Elementary occupations											
10. คนงานซึ่งมิได้จำแนกไว้ในหมวดอื่น	4.4	-	-	-	1.7	0.3	-	-	1.1	0.5	-	-	0.8	10. Workers not classifiable by occupation											

/ รวมอาชีพระยะสั้น / Including Short Course Vocational

ตารางที่ 4. จำนวนผู้มีงานทำ จำแนกตามระดับการศึกษาที่สำเร็จ อาชีพ เพศ และเขตการปกครอง ภาคกลาง (ต่อ)

TABLE 4 EMPLOYED PERSONS BY LEVEL OF EDUCATIONAL ATTAINMENT, OCCUPATION, SEX AND AREA, CENTRAL REGION (Contd.)

นับเป็นพัน : in Thousands

อาชีพ	กรุงเทพมหานคร MUNICIPAL AREA										OCCUPATION			
	ระดับประถมศึกษา					ระดับมัธยมศึกษาตอนต้น								
	รวม	ไม่มีการศึกษา	ต่ำกว่าประถมศึกษา	ประถมศึกษา	มัธยมศึกษาตอนต้น	มัธยมศึกษาตอนต้นทั่วไป	มัธยมศึกษาตอนต้นวิชาการ	มัธยมศึกษาตอนต้นวิชาชีพ	สูงกว่ามัธยมศึกษาตอนต้น	อื่น ๆ		ไม่ทราบ		
Total	No schooling	Incomplete primary	Primary	Lower Secondary	General/Academic	Vocational	Teacher Training	Academic	Higher Technical Education	Others	Unknown			
หญิง	2,466.6	94.3	363.5	389.8	358.7	364.4	131.0	0.1	458.5	185.9	60.4	29.0	31.1	FEMALE
1. ผู้จัดการ ข้าราชการระดับอาวุโส และผู้ปฏิบัติงาน	70.3	-	3.1	4.4	4.6	5.5	4.2	-	42.4	4.6	1.2	-	0.4	1. managers, senior officials and Legislators
2. ผู้ประกอบวิชาชีพด้านต่าง ๆ	195.7	-	0.1	0.7	2.1	7.2	3.0	-	107.9	31.0	41.5	-	2.1	2. Professionals
3. เจ้าหน้าที่เทคนิคและผู้ประกอบวิชาชีพที่เกี่ยวข้องกับด้านต่าง ๆ	191.5	1.5	4.0	5.5	4.9	16.6	13.0	-	110.1	29.6	5.1	-	1.2	3. Technicians and associate professionals
4. เสมียน	204.6	-	2.7	3.4	13.0	35.2	20.7	-	80.0	41.6	4.6	-	3.5	4. Clerks
5. พนักงานบริการและผู้จำหน่ายสินค้า	818.3	22.2	167.4	144.7	148.0	123.0	62.8	-	91.9	45.0	4.4	1.1	7.8	5. Service workers and sell goods
6. ผู้ปฏิบัติงานที่มีฝีมือในด้านเกษตร ป่าไม้ และประมง	140.7	5.8	64.8	37.6	14.1	10.0	1.9	0.1	4.2	1.3	0.5	-	0.6	6. Skilled agricultural forest and fishery workers
7.ช่างฝีมือ และผู้ปฏิบัติงานที่เกี่ยวข้อง	179.7	8.7	28.9	39.4	37.4	35.4	4.6	-	9.9	8.9	0.6	6.0	-	7. Craft and associate professionals
8. ผู้ควบคุมเครื่องจักรโรงงานและเครื่องจักร และผู้ปฏิบัติงานด้านการประกอบ	552.8	15.8	21.6	74.9	83.4	100.3	13.5	-	7.0	16.1	1.5	10.9	7.7	8. Plant and machine controllers and assemblers
9. ผู้ประกอบอาชีพพื้นฐาน	308.7	40.4	70.9	79.2	51.0	30.3	7.3	-	3.6	7.9	0.1	10.9	7.2	9. Elementary occupations
10. คนงานซึ่งมิได้จำแนกไว้ในหมวดอื่น	4.4	-	-	-	0.2	1.0	-	-	1.6	-	1.0	-	0.7	10. Workers not classifiable by occupation

1/ รวมอาชีพระยะสั้น 1/ Including Short Course Vocational

ตารางที่ 4 จำนวนผู้จ้างทำ งานตามระดับการศึกษาที่สำเร็จ อาชีพ เพศ และเขตการปกครอง ภาคกลาง (ต่อ)
 TABLE 4 EMPLOYED PERSONS BY LEVEL OF EDUCATIONAL ATTAINMENT, OCCUPATION, SEX AND AREA, CENTRAL REGION (Contd.)

หน่วยนับ : in Thousands

อาชีพ Occupation	ระดับมัธยมศึกษาตอนปลาย Upper Secondary Level										อุดมศึกษา Higher Level			ไม่ทราบ Unknown	รวม Total	OCCUPATION
	มัธยมศึกษาตอนต้น Lower Secondary					มัธยมศึกษาตอนปลาย Upper Secondary					มัธยมศึกษา Teacher Training					
	ไม่มีการศึกษา No schooling	ประถมศึกษา Primary	มัธยมศึกษาตอนต้น Lower Secondary	มัธยมศึกษา General/Academic	สาขาวิชา General/Academic	สาขาวิชา Vocational	สาขาวิชา Teacher Training	สาขาวิชา Academic	สาขาวิชา Academic	สาขาวิชา Technical Education	สาขาวิชา Higher Technical Education	สาขาวิชา Teacher Training	สาขาวิชา Teacher Training			
ยอดรวม	265.2	1,344.0	1,153.2	768.6	278.0	0.3	608.7	396.4	102.3	41.7	51.8	51.8	41.7	51.8	TOTAL	
ชาย	128.2	778.2	686.6	413.8	169.1	0.3	274.8	240.4	31.8	27.0	33.2	33.2	27.0	33.2	MALE	
1. ผู้จัดการ ข้าราชการระดับอาวุโส และผู้ปฏิบัติงานนาย	2.6	19.0	15.1	17.6	5.5	-	69.2	17.2	2.5	-	2.3	2.3	-	2.3	1. managers, senior officials and Legislators	
2. ผู้ประกอบวิชาชีพด้านต่างๆ	-	2.2	3.4	5.3	1.0	-	58.3	8.3	18.9	-	0.2	0.2	-	0.2	2. Professionals	
3. เจ้าหน้าที่เทคนิคและผู้ประกอบวิชาชีพที่เกี่ยวข้องกับด้านต่างๆ	0.2	4.3	15.3	20.6	10.1	-	40.7	41.6	1.3	-	2.4	2.4	-	2.4	3. Technicians and associate professionals	
4. ผู้เขียน	-	1.0	20.8	11.1	4.5	-	15.5	9.3	0.6	-	0.3	0.3	-	0.3	4. Clerks	
5. พนักงานบริการและผู้จำหน่ายสินค้า	6.5	85.1	81.9	69.4	19.4	-	36.1	20.5	3.5	-	3.2	3.2	-	3.2	5. Service workers and sell goods	
6. ผู้ปฏิบัติงานที่มีฝีมือในด้านเกษตร ป่าไม้ และประมง	22.7	226.4	130.2	79.3	27.0	0.3	18.7	24.7	3.0	0.3	0.5	0.5	0.3	0.5	6. Skilled agricultural forest and fishery workers	
7.ช่างฝีมือ และผู้ปฏิบัติงานที่เกี่ยวข้อง	15.4	144.3	139.8	61.8	49.2	-	19.0	72.5	0.6	2.6	5.3	5.3	2.6	5.3	7. Craft and associate professionals	
8. ผู้ควบคุมเครื่องจักรโรงงานและเครื่องจักร และผู้ปฏิบัติงานด้านงานประกอบ	25.9	157.5	185.3	119.9	41.9	-	10.0	41.7	0.9	13.5	10.7	10.7	13.5	10.7	8. Plant and machine controllers and assemblers	
9. ผู้ประกอบอาชีพงานพื้นฐาน	54.9	132.6	94.9	28.7	10.6	-	4.5	4.6	0.5	10.7	4.1	4.1	10.7	4.1	9. Elementary occupations	
10. คนงานซึ่งมิได้จำแนกไว้ในหมวดอื่น	-	1.3	-	-	-	-	2.9	-	-	-	4.2	4.2	-	4.2	10. Workers not classifiable by occupation	

รวมอาชีพระยะสั้น I/ Including Short Course Vocational

ตารางที่ 4 จำนวนผู้จ้างทำ งานตามระดับการศึกษาที่สำเร็จ อาชีพ เพศ และเขตการปกครอง ภาคกลาง (ต่อ)
 TABLE 4 EMPLOYED PERSONS BY LEVEL OF EDUCATIONAL ATTAINMENT, OCCUPATION, SEX AND AREA, CENTRAL REGION (Contd.)

หน่วยนับเป็น : in Thousands

อาชีพ Occupation	ระดับการศึกษา Educational Level										ไม่ทราบ Unknown	อื่น ๆ Others	รวม Total	เพศ Sex
	ระดับประถมศึกษา Primary Level					ระดับมัธยมศึกษาตอนต้น Upper Secondary Level								
	ต่ำกว่า ระดับประถมศึกษา Incomplete primary	ประถมศึกษา Primary	มัธยมศึกษา ตอนต้น Lower Secondary	มัธยมศึกษา ตอนต้น General/Academic	สายอาชีพ ศึกษา Vocational	สายอาชีพ- การศึกษา Teacher Training	สายอาชีพ- การศึกษา Teacher Training	สายอาชีพ- การศึกษา Academic	สายอาชีพ- การศึกษา Higher Technical Education	สายอาชีพ- การศึกษา Teacher Training				
หญิง Female	137.0	565.8	466.6	354.9	108.8	-	333.9	156.0	70.4	14.7	18.6	14.7	18.6	Female
1. ผู้จัดการ ข้าราชการระดับอาวุโส และผู้บริหาร และผู้บริหาร และผู้บริหาร	0.3	6.0	6.3	7.9	2.6	-	26.9	6.4	1.2	-	2.9	-	2.9	1. managers, senior officials and Legislators
2. ผู้ประกอบวิชาชีพด้านต่าง ๆ	-	0.9	1.6	6.4	3.6	-	85.1	16.9	55.6	-	0.4	-	0.4	2. Professionals
3. เจ้าหน้าที่เทคนิคและผู้ประกอบวิชาชีพ ที่เกี่ยวข้องกับด้านต่าง ๆ	0.2	6.0	4.5	7.8	9.9	-	63.0	24.2	1.6	-	-	-	-	3. Technicians and associate professionals
4. เสมียน	-	7.2	17.7	33.5	24.5	-	65.6	30.0	3.6	-	0.2	-	0.2	4. Clerks
5. พนักงานบริการและผู้จำหน่ายสินค้า	14.2	125.8	129.5	95.5	28.0	-	64.7	36.5	5.6	-	1.8	-	1.8	5. Service workers and sell goods
6. ผู้ปฏิบัติงานที่มีฝีมือในด้านเกษตร ป่าไม้ และประมง	29.4	173.1	69.1	46.3	10.1	-	13.0	6.2	1.9	-	0.8	-	0.8	6. Skilled agricultural forest and fishery workers
7. ช่างฝีมือ และผู้ปฏิบัติงานที่เกี่ยวข้อง และผู้ปฏิบัติงานด้านการประกอบ	11.9	55.1	50.7	40.8	7.0	-	7.1	7.6	0.3	3.7	2.1	-	2.1	7. Craft and associate professionals
8. ผู้ควบคุมเครื่องจักรโรงงานและเครื่องจักร และผู้ปฏิบัติงานด้านการประกอบ	19.4	74.0	120.9	80.6	15.3	-	3.2	20.4	0.6	5.3	5.0	-	5.0	8. Plant and machine controllers and assemblers
9. ผู้ประกอบอาชีพพื้นฐาน และผู้ประกอบอาชีพพื้นฐาน	61.5	117.7	66.5	36.2	7.8	-	2.5	7.8	-	5.7	4.1	-	4.1	9. Elementary occupations
10. คนงานซึ่งมิได้จำแนกไว้ในหมวดอื่น และผู้ประกอบอาชีพพื้นฐาน	-	-	-	-	-	-	2.9	-	-	-	1.4	-	1.4	10. Workers not classifiable by occupation

1/ รวมอาชีพระยะสั้น 1/ Including Short Course Vocational

ตารางที่ 5 จำนวนผู้จบทำ จำนวนตามระดับการศึกษาที่สำเร็จ อุตสาหกรรม ภาคกลาง

TABLE 5 EMPLOYED PERSONS BY LEVEL OF EDUCATIONAL ATTAINMENT, INDUSTRY, CENTRAL REGION

อุตสาหกรรม	รวม	ไม่มี การศึกษา	ต่ำกว่า ประถมศึกษา Incomplete primary	ประถมศึกษา	ประถมศึกษา Primary	มัธยมศึกษาตอนต้น				อุดมศึกษา				อื่นๆ Others	ไม่ทราบ Unknown	INDUSTRY
						มัธยมศึกษา Secondary		มัธยมศึกษา Upper Secondary Level		อุดมศึกษา Higher Level		อุดมศึกษา Higher Level				
						General/ Academic	Technical Vocational	General/ Academic	Teacher Training	General/ Academic	Teacher Training	Higher Technical Education	Higher Technical Education			
ยอดรวม	11,581.0	465.1	1,943.2	2,237.5	2,077.3	1,536.6	576.2	0.4	1,485.2	848.1	191.0	108.0	112.3	TOTAL		
1.เกษตรกรรม การป้อนไม้ และการป้อน	2,170.2	109.4	840.3	602.6	287.1	173.7	47.7	0.4	52.6	41.6	6.3	1.1	7.5	1. Agriculture, forestry and fishing		
2.การขนถ่ายสินค้า และเหมืองหิน	20.4	0.7	4.8	2.6	4.9	1.4	1.0	-	3.1	0.6	-	1.2	0.2	2. Mining and quarrying		
3. การผลิต	3,491.9	214.6	258.3	561.6	764.8	624.0	211.7	-	335.5	371.3	12.3	95.9	41.9	3. Manufacturing		
4. ไฟฟ้า ก๊าซ ไอน้ำและระบบปรับอากาศ	39.9	0.7	2.4	3.3	2.8	1.2	2.6	-	15.1	11.3	0.4	-	-	4. Electricity, gas, steam and air conditioning supply		
5. การจัดการน้ำ การจัดการและการบำบัดน้ำเสีย ของเสีย และสิ่งมีพิษ	25.7	0.8	4.4	3.3	3.3	5.1	2.5	-	2.9	2.8	0.8	-	-	5. Water supply; sewerage, waste management and remediation activities		
6. การก่อสร้าง	656.2	26.3	126.0	205.3	123.9	51.9	20.5	-	44.9	45.2	1.3	5.1	5.8	6. Construction		
7. การขนส่ง และการขายปลีก การซ่อมยานยนต์	1,866.7	56.9	296.7	316.9	363.4	250.2	135.0	-	267.4	146.2	14.7	1.1	18.2	7. Wholesale and retail trade; repair of motor vehicles and motorcycles		
8. การขนส่ง และสถานที่ตั้งสินค้า	473.1	5.3	53.9	113.9	121.1	74.8	27.9	-	48.4	21.0	0.7	-	6.1	8. Transportation and storage		
9. ที่พักแรมและบริการด้านอาหาร	872.2	32.0	169.2	194.2	186.4	124.1	36.6	-	71.8	39.8	6.4	1.5	10.4	9. Accommodation and food service activities		
10. ข้อมูลข่าวสารและการสื่อสาร	73.1	-	0.4	0.2	2.6	3.3	4.5	-	51.8	7.3	2.9	-	0.2	10. Information and communication		
11. กิจกรรมทางการเงินและการประกันภัย	134.5	-	1.6	3.8	10.8	13.8	7.8	-	81.6	10.2	3.7	-	1.1	11. Financial and insurance activities		
12. กิจกรรมอสังหาริมทรัพย์	78.8	-	10.1	12.9	12.6	10.3	3.6	-	20.2	8.5	0.1	-	0.7	12. Real estate activities		
13. กิจกรรมการวิจัยและพัฒนา และเทคโนโลยี	90.8	0.5	4.1	4.4	7.4	4.7	1.8	-	59.3	7.0	1.7	-	-	13. Professional, scientific and technical activities		
14. กิจกรรมการเอื้ออำนวยและการบริการสนับสนุน	172.4	3.8	23.6	55.6	35.3	21.6	7.0	-	13.0	9.1	0.9	1.1	1.4	14. Administrative and support service activities		
15. การบริหารราชการ การบังคับใช้กฎหมาย การประมงและป่าชุมชน	462.7	0.5	31.6	33.1	40.7	67.3	28.1	-	207.9	39.7	9.9	-	4.0	15. Public administration and defence; compulsory social security		
16. การศึกษา	317.8	0.5	15.3	12.1	11.4	12.7	7.4	-	123.7	11.7	120.7	-	2.3	16. Education		
17. กิจกรรมด้านสุขภาพและงานสังคมสงเคราะห์	182.6	2.1	13.1	9.5	12.7	29.0	8.5	-	53.0	47.0	5.8	-	2.0	17. Human health and social work activities		
18. ศิลปะ ความบันเทิง และนันทนาการ	103.1	0.6	14.1	19.0	26.0	19.5	2.8	-	13.0	7.3	0.3	-	0.5	18. Arts, entertainment and recreation		
19. กิจกรรมบริการด้านอื่น ๆ	274.0	5.4	56.9	67.0	50.7	43.1	16.4	-	12.5	17.8	1.2	-	2.9	19. Other service activities		
20. กิจกรรมการจ้างงานในครัวเรือนส่วนบุคคล การผลิตสินค้าและบริการที่ขึ้นเองเพื่อใช้ครัวเรือน	49.9	4.9	12.4	15.0	7.7	3.4	1.0	-	1.1	1.2	-	1.1	2.2	20. Activities of households as employers, undifferentiated goods and services-producing activities of households for own use		
21. กิจกรรมขององค์การระหว่างประเทศ	0.2	-	-	-	-	-	-	-	0.2	-	-	-	-	21. Activities of extraterritorial organizations and bodies		
22. ไม่ทราบ	24.7	-	4.1	1.2	1.9	1.7	2.0	-	6.2	1.7	1.0	-	5.0	22. Unknown		

รวมยอดอื่น ๆ / Including Short Course Vocational

ตารางที่ 5 จำนวนผู้จ้างงาน จำแนกตามระดับการศึกษาที่สำเร็จ อุตสาหกรรม ภาคกลาง

TABLE 5 EMPLOYED PERSONS BY LEVEL OF EDUCATIONAL ATTAINMENT, INDUSTRY, CENTRAL REGION

หน่วยนับพัน : In Thousands

อุตสาหกรรม Industry	รวม Total	ไม่ การศึกษา No schooling	ต่ำกว่า ประถมศึกษา Incomplete primary	ประถมศึกษา Primary	มัธยมศึกษา ตอนต้น Lower Secondary	มัธยมศึกษาตอนบน Upper Secondary Level				อุดมศึกษา Higher Level		อื่นๆ Others	ไม่ทราบ Unknown	INDUSTRY
						สามัญ General/ Academic	สายอาชีพ Vocational	ครู Teacher Training	สายอาชีพ Technical Education	ครู Teacher Training				
ชาย	6,279.6	233.8	971.8	1,281.8	1,252.0	817.3	336.4	0.3	692.9	506.2	60.2	64.3	62.6	MALE
1. เกษตรกรรม การป้อน และการประมง	1,267.3	54.1	445.0	353.6	193.1	112.2	33.7	0.3	33.9	32.6	3.9	1.1	3.9	1. Agriculture, forestry and fishing
2. การขุดหินและเหมืองแร่	14.8	-	3.3	2.4	4.3	1.0	0.8	-	1.2	0.4	-	1.2	0.2	2. Mining and quarrying
3. การผลิต	1,834.1	110.7	1,099.2	2,752.2	4,199.8	2,999.3	1,288.5	-	1,628.8	2,446.6	5.3	55.3	23.6	3. Manufacturing
4. ไฟฟ้า ก๊าซ ไอน้ำ และระบบปรับอากาศ	32.4	0.7	2.4	2.0	2.8	1.2	2.4	-	9.5	11.1	0.4	-	-	4. Electricity, gas, steam and air conditioning supply
5. การก่อสร้าง การจัดการและการบำบัดน้ำเสีย ของเสีย และสิ่งมีค่า	17.3	0.5	3.7	1.9	2.6	3.4	0.7	-	2.2	2.0	0.2	-	-	5. Water supply; sewerage, waste management and remediation activities
6. การก่อสร้าง	554.7	17.9	104.4	174.4	1,099.8	44.4	20.1	-	34.4	39.6	1.3	3.6	4.8	6. Construction
7. การขนส่ง และการขนส่งสินค้า การซ่อมยานยนต์	929.4	29.8	121.0	175.3	1,978.8	120.4	66.6	-	130.6	72.6	7.2	0.5	7.5	7. Wholesale and retail trade; repair of motor vehicles and motorcycles
8. การขนส่ง และยานยนต์ที่ดำเนินการ	414.0	5.3	48.2	114.0	1,075.0	67.4	25.2	-	24.7	16.1	0.7	0.7	5.1	8. Transportation and storage
9. ที่พักแรมและบริการด้านอาหาร	301.9	9.7	45.3	67.0	715.1	47.8	11.5	-	24.1	16.9	2.1	1.0	5.0	9. Accommodation and food service activities
10. ข้อมูลข่าวสารและการสื่อสาร	41.9	-	-	0.1	2.6	1.8	2.5	-	29.7	4.9	0.1	-	0.2	10. Information and communication
11. กิจกรรมทางการเงินและการประกันภัย	54.8	-	0.5	2.5	6.8	9.2	2.5	-	27.7	4.3	1.5	-	-	11. Financial and insurance activities
12. กิจกรรมอสังหาริมทรัพย์	37.4	-	4.6	4.2	8.6	3.2	2.1	-	7.7	6.3	0.1	-	0.7	12. Real estate activities
13. กิจกรรมวิชาชีพ พยาบาลศาสตร์ และเทคนิค	49.5	0.5	2.7	1.2	4.2	3.4	1.5	-	33.3	2.4	0.3	-	-	13. Professional, scientific and technical activities
14. กิจกรรมบริการและกรรมการที่ปรึกษาอื่น	111.6	3.0	14.7	38.4	26.9	10.0	5.0	-	6.3	3.9	0.9	1.1	1.4	14. Administrative and support service activities
15. การบริหารราชการ การบังคับใช้กฎหมาย การแข่งขัน	286.1	0.3	22.2	25.1	35.4	54.1	19.8	-	96.8	25.4	4.9	-	2.2	15. Public administration and defence; compulsory social security
16. การศึกษา	103.3	0.5	5.0	4.6	6.0	4.4	1.7	-	46.3	5.4	29.2	-	0.3	16. Education
17. กิจกรรมด้านสุขภาพและงานสังคมสงเคราะห์	35.6	-	3.9	2.6	3.9	6.4	2.9	-	9.5	4.1	0.9	-	1.4	17. Human health and social work activities
18. ศิลปะ ความบันเทิง และนันทนาการ	52.9	6.1	8.9	15.3	15.3	9.5	6.5	-	6.2	5.4	-	-	0.1	18. Arts, entertainment and recreation
19. กิจกรรมบริการด้านอื่น ๆ	120.4	0.7	27.4	32.4	22.7	17.1	6.6	-	4.1	6.7	1.1	-	1.6	19. Other service activities
20. กิจกรรมการจ้างงานในครัวเรือนส่วนบุคคล การผลิตสินค้าและบริการที่ครัวเรือนอื่นในครัวเรือน	8.9	-	1.2	1.9	2.4	0.4	0.9	-	0.9	0.5	-	0.6	0.2	20. Activities of households as employers; undifferentiated goods and services-producing activities of households for own use
21. กิจกรรมขององค์กรระหว่างประเทศ	0.2	-	-	-	-	-	-	-	0.2	-	-	-	-	21. Activities of extraterritorial organizations and bodies
22. ไม่ทราบ	11.1	-	1.3	0.8	1.7	0.7	-	-	0.9	1.1	-	-	4.5	22. Unknown
หญิง	5,301.3	231.2	971.4	955.7	825.3	719.3	239.8	0.1	792.3	341.9	130.8	43.7	49.8	FEMALE
1. เกษตรกรรม การป้อน และการประมง	902.9	55.3	395.3	249.1	94.1	61.5	14.0	0.1	18.7	9.0	2.4	-	3.6	1. Agriculture, forestry and fishing
2. การขุดหินและเหมืองแร่ และอสังหาริมทรัพย์	5.6	0.7	1.4	0.2	0.6	0.4	0.1	-	1.9	0.2	-	-	-	2. Mining and quarrying
3. การผลิต	1,657.8	104.0	1,499.2	2,864.4	3,945.0	3,247.7	83.2	-	172.7	1,267.7	7.0	40.6	18.3	3. Manufacturing
4. ไฟฟ้า ก๊าซ ไอน้ำ และระบบปรับอากาศ	7.5	-	1.4	1.4	-	-	0.2	-	5.7	0.3	-	-	-	4. Electricity, gas, steam and air conditioning supply
5. การก่อสร้าง การจัดการและการบำบัดน้ำเสีย ของเสีย และสิ่งมีค่า	8.4	0.3	0.7	1.4	0.6	1.7	1.8	-	0.7	0.8	0.6	-	-	5. Water supply; sewerage, waste management and remediation activities
6. การก่อสร้าง	101.5	8.4	21.6	31.0	14.1	7.5	0.4	-	10.5	5.6	-	1.5	1.0	6. Construction
7. การขนส่ง และการขนส่งสินค้า การซ่อมยานยนต์	937.3	27.1	175.8	1,416.6	1,656.6	1,229.8	68.4	-	136.8	73.6	7.5	0.6	10.7	7. Wholesale and retail trade; repair of motor vehicles and motorcycles
8. การขนส่ง และยานยนต์ที่ดำเนินการ	59.0	-	5.8	6.4	7.1	7.4	2.7	-	23.7	4.9	-	-	1.0	8. Transportation and storage
9. ที่พักแรมและบริการด้านอาหาร	570.2	22.2	125.9	1,272.2	1,149.9	763.3	25.1	-	47.7	22.9	4.2	0.5	5.3	9. Accommodation and food service activities
10. ข้อมูลข่าวสารและการสื่อสาร	31.2	-	0.4	0.1	-	1.4	1.9	-	22.2	2.4	2.8	-	-	10. Information and communication
11. กิจกรรมทางการเงินและการประกันภัย	79.7	-	1.1	1.4	4.0	4.6	5.3	-	53.9	6.0	2.3	-	1.1	11. Financial and insurance activities
12. กิจกรรมอสังหาริมทรัพย์	41.5	-	5.5	8.7	4.0	7.0	1.6	-	12.5	2.2	-	-	-	12. Real estate activities
13. กิจกรรมวิชาชีพ พยาบาลศาสตร์ และเทคนิค	41.3	-	1.4	3.2	3.2	1.3	0.4	-	26.0	4.6	1.3	-	-	13. Professional, scientific and technical activities
14. กิจกรรมบริการและกรรมการที่ปรึกษาอื่น	60.7	0.8	8.9	17.2	8.4	11.6	2.0	-	6.8	5.2	-	-	-	14. Administrative and support service activities
15. การบริหารราชการ การบังคับใช้กฎหมาย การแข่งขัน	176.6	0.2	9.5	8.0	5.3	13.2	8.3	-	111.1	14.2	4.9	-	1.9	15. Public administration and defence; compulsory social security
16. การศึกษา	214.6	-	10.3	7.5	5.4	8.4	5.7	-	77.4	6.3	91.5	-	2.1	16. Education
17. กิจกรรมด้านสุขภาพและงานสังคมสงเคราะห์	147.0	2.1	9.2	6.9	8.8	22.6	5.6	-	43.5	42.9	4.9	-	0.6	17. Human health and social work activities
18. ศิลปะ ความบันเทิง และนันทนาการ	50.3	0.6	8.0	10.1	10.7	10.0	1.4	-	6.8	1.9	0.3	-	0.4	18. Arts, entertainment and recreation
19. กิจกรรมการจ้างงานในครัวเรือนส่วนบุคคล การผลิตสินค้าและบริการที่ครัวเรือนอื่นในครัวเรือน	153.6	4.7	29.6	34.7	28.0	26.0	9.8	-	8.4	11.1	0.2	-	1.3	19. Other service activities
20. กิจกรรมการจ้างงานในครัวเรือนส่วนบุคคล การผลิตสินค้าและบริการที่ครัวเรือนอื่นในครัวเรือน	41.0	4.9	11.2	13.1	5.3	3.0	0.1	-	0.2	0.8	-	0.5	2.0	20. Activities of households as employers; undifferentiated goods and services-producing activities of households for own use
21. กิจกรรมขององค์กรระหว่างประเทศ	-	-	-	-	-	-	-	-	-	-	-	-	-	21. Activities of extraterritorial organizations and bodies
22. ไม่ทราบ	13.6	-	2.8	0.3	0.2	1.0	2.0	-	5.3	0.5	1.0	-	0.5	22. Unknown

∇ รวมอาชีพระยะสั้น ∇ Including Short Course Vocational

ตารางที่ 5 จำนวนผู้จ้างงาน จำแนกตามขั้นการศึกษาที่สำเร็จ อุตสาหกรรม เพศ และเขตภาคกลาง ภาคกลาง (ต่อ)

TABLE 5 EMPLOYED PERSONS BY LEVEL OF EDUCATIONAL ATTAINMENT, INDUSTRY, SEX AND AREA, CENTRAL REGION (Contd.)

อุตสาหกรรม	กรุงเทพมหานคร											รวม	ไม่มี การศึกษา No schooling	ต่ำกว่า ประถมศึกษา Incomplete primary	ประถมศึกษา Primary	ระดับมัธยมศึกษา			ระดับอุดมศึกษา			อื่นๆ Others	ไม่ทราบ Unknown	อุตสาหกรรม INDUSTRY
	Total	มัธยมศึกษา ต่ำกว่า Lower Secondary	มัธยมศึกษา ทั่วไป General/ Academic	สายอาชีพ ศึกษา Vocational	สายอาชีพ- การศึกษา Teacher Training	สายวิชาการ Academic	สายอาชีพ ศึกษา Higher Technical Education	สายอาชีพ- การศึกษา Teacher Training	สายอาชีพ ศึกษา Higher Technical Education	สายวิชาการ Academic	สายอาชีพ การศึกษา Teacher Training													
																อื่นๆ Others	ไม่ทราบ Unknown							
ยอดรวม	5,319.3	199.9	691.6	893.5	924.1	767.9	298.3	0.1	876.5	451.7	86.7	66.3	60.6	TOTAL										
ชาย	2,822.7	105.7	328.2	503.7	565.4	408.5	167.3	-	418.1	265.8	28.4	37.3	29.4	MALE										
1. อุตสาหกรรม การค้าปลีก และการโรงแรม	249.2	8.1	2.2	65.4	37.7	25.2	5.8	-	9.2	6.4	0.9	0.8	1.5	1. Agriculture, forestry and fishing										
2. การค้าปลีก การบริการ และซ่อมแซม	916.0	13.6	5.7	130.4	196.6	162.8	62.5	-	93.7	122.1	3.8	30.5	9.0	2. Mining and quarrying										
3. การผลิต	13.6	0.7	0.8	0.6	1.1	0.7	0.4	-	4.2	4.8	0.4	-	-	3. Manufacturing										
4. ไฟฟ้า ก๊าซ ไอน้ำและความปรับอากาศ	10.0	0.5	2.0	1.1	0.9	1.6	0.1	-	1.9	1.6	0.2	-	-	4. Electricity, gas, steam and air conditioning supply										
5. การจัดการ การจัดการและกรังน้ำดื่ม ของเสีย และสิ่งปฏิกูล	232.1	7.8	36.0	57.2	43.2	25.2	9.5	-	19.1	28.9	0.4	3.6	1.2	5. Water supply; sewerage, waste management and remediation activities										
6. การก่อสร้าง	515.5	19.8	57.6	91.3	106.5	63.1	37.8	-	85.4	43.8	4.7	0.4	5.2	6. Construction										
7. การขนส่ง และการขนส่งเพื่อการพาณิชย์	232.1	3.6	23.3	61.2	63.6	39.2	17.2	-	11.4	9.2	0.3	-	3.4	7. Wholesale and retail trade; repair of motor vehicles and motorcycles										
8. การขนส่ง และสถานีขนส่ง	179.5	6.6	26.9	38.8	46.1	25.8	8.4	-	13.0	9.2	0.3	1.0	3.4	8. Transportation and storage										
9. ที่พักแรมและบริการด้านอาหาร	28.8	-	-	0.1	1.1	0.2	1.8	-	23.6	2.0	0.1	-	-	9. Accommodation and food service activities										
10. ซ่อมแซมยานยนต์	35.0	-	0.4	2.5	4.5	5.8	1.9	-	17.9	0.7	1.4	-	-	10. Information and communication										
11. กิจกรรมทางเงินและการประกันภัย	29.3	-	3.3	3.9	7.0	2.0	2.1	-	4.5	6.0	0.1	-	0.7	11. Financial and insurance activities										
12. กิจกรรมอสังหาริมทรัพย์	28.6	-	0.2	0.8	0.2	1.8	0.4	-	23.9	0.9	0.3	-	-	12. Real estate activities										
13. กิจกรรมทางวิชาชีพ วิทยาศาสตร์ และเทคนิค	53.2	1.2	5.9	17.9	12.8	4.5	1.8	-	2.7	3.2	0.8	1.1	1.4	13. Professional, scientific and technical activities										
14. กิจกรรมการบริหารและการบริหารสนับสนุน	147.9	0.3	10.4	10.0	15.1	25.1	10.7	-	62.9	11.1	1.8	-	0.6	14. Administrative and support service activities										
15. การบริหารราชการ การป้องกันประเทศ การประกันสังคม	55.0	0.3	2.7	2.4	2.9	0.5	0.3	-	31.3	2.4	12.1	-	-	15. Public administration and defence; compulsory social security										
16. การศึกษา	16.6	-	1.6	1.1	1.7	2.6	1.3	-	5.4	2.1	0.1	-	0.7	16. Education										
17. กิจกรรมด้านสุขภาพและงานสังคมสงเคราะห์	30.2	-	2.6	2.7	9.7	5.4	0.6	-	4.0	5.3	-	-	0.1	17. Human health and social work activities										
18. ศิลปะ ความบันเทิง และนันทนาการ	63.8	0.7	14.9	13.8	10.6	10.9	3.7	-	1.6	5.2	0.9	-	1.5	18. Arts, entertainment and recreation										
19. กิจกรรมบริการด้านอื่น ๆ	3.7	-	0.5	1.3	0.1	0.2	0.8	-	0.9	-	-	-	-	19. Other service activities										
20. กิจกรรมการจ้างงานในครัวเรือนส่วนบุคคล การผลิตสินค้าและบริการที่เชื่อมโยงถึงกันครัวเรือน	0.2	-	-	-	-	-	-	-	0.2	-	-	-	-	20. Activities of households as employers, undifferentiated goods and services-producing activities of households for own use										
21. กิจกรรมขององค์กรระหว่างประเทศ	4.3	-	-	-	1.7	0.3	-	-	0.9	0.5	-	-	-	21. Activities of extraterritorial organizations and bodies										
22. ไม่ทราบ	-	-	-	-	-	-	-	-	-	-	-	-	-	22. Unknown										

√ รวมข้อเรียนอื่น √ Including Short Course Vocational

ตารางที่ 5 จำนวนผู้จ้างงาน จำแนกตามขั้นการศึกษาที่สำเร็จ อุตสาหกรรม เพศ และเขตการปกครอง ภาคกลาง (ต่อ)

TABLE 5 EMPLOYED PERSONS BY LEVEL OF EDUCATIONAL ATTAINMENT, INDUSTRY, SEX AND AREA, CENTRAL REGION (Contd.)

กรุงเทพมหานคร MUNICIPAL AREA

หน่วยนับเป็น : In Thousands

อุตสาหกรรม Industry	กรุงเทพมหานคร Municipal Area										รวม Total	ไม่ การศึกษา None	ต่ำกว่า ประถมศึกษา Less than Elementary	ประถมศึกษา Elementary	มัธยมศึกษา ต่ำกว่า ระดับ Lower Secondary	ระดับมัธยมศึกษา Upper Secondary Level				อุดมศึกษา Higher Level				ไม่ทราบ Others	♀ Unknown	INDUSTRY
	ไม่ การศึกษา None	ต่ำกว่า ประถมศึกษา Less than Elementary	ประถมศึกษา Elementary	มัธยมศึกษา ต่ำกว่า ระดับ Lower Secondary	มัธยมศึกษา ระดับ General/ Academic	สายอาชีพ ศึกษา Vocational	สายวิชา- การศึกษา Teacher Training	สายวิชาการ Academic	สายวิชาชีพ Technical Education	สายวิชา- การศึกษา Teacher Training						สายวิชา- การศึกษา Teacher Training	สายวิชา- การศึกษา Teacher Training	สายวิชา- การศึกษา Teacher Training	สายวิชา- การศึกษา Teacher Training	สายวิชา- การศึกษา Teacher Training	สายวิชา- การศึกษา Teacher Training	สายวิชา- การศึกษา Teacher Training	สายวิชา- การศึกษา Teacher Training			
หญิง	94.3	363.5	389.8	358.7	364.4	131.0	0.1	458.5	185.9	60.4	29.0	31.1											FEMALE			
1. เกษตรกรรม, การป่าไม้ และการประมง	159.2	72.9	41.7	16.5	11.0	2.4	0.1	4.1	1.9	0.5	-	0.5											1. Agriculture, forestry and fishing			
2. การทำเหมืองแร่ และขุดถลุงหิน	4.2	0.2	0.2	0.2	0.4	0.1	-	1.7	0.2	-	-	-											2. Mining and quarrying			
3. การผลิต	780.8	64.8	135.0	141.6	166.2	39.1	-	90.5	60.1	4.7	26.4	9.5											3. Manufacturing			
4. ไฟฟ้า, ก๊าซ, ไอน้ำ และระบบปรับอากาศ	4.6	-	0.9	-	-	0.2	-	3.3	0.2	-	-	-											4. Electricity, gas, steam and air conditioning supply			
5. การจัดการน้ำ, การจัดการและกำจัดขยะของเสีย และสิ่งปฏิกูล	5.5	0.3	1.4	0.2	0.6	1.4	-	0.4	0.3	0.6	-	-											5. Water supply; sewerage; waste management and remediation activities			
6. การก่อสร้าง	44.0	7.5	10.5	5.6	5.9	0.1	-	7.4	3.4	-	1.5	0.2											6. Construction			
7. การขนส่ง และกลายเหล็ก การซ่อมยานยนต์	527.8	15.1	68.3	81.0	74.8	49.5	-	96.2	40.8	3.8	0.6	6.3											7. Wholesale and retail trade; repair of motor vehicles and motorcycles			
8. การขนส่ง และสถานที่เก็บสินค้า	32.8	-	4.0	1.5	3.9	0.6	-	16.6	2.1	-	-	1.0											8. Transportation and storage			
9. ที่พักแรมและบริการด้านอาหาร	328.3	17.0	71.9	64.6	46.3	14.6	-	20.9	14.4	2.5	0.5	5.3											9. Accommodation and food service activities			
10. ข้อมูลข่าวสารและการสื่อสาร	23.8	-	0.4	-	0.8	0.4	-	17.6	1.8	2.8	-	-											10. Information and communication			
11. กิจกรรมทางการเงินและการประกันภัย	45.0	-	0.3	0.1	1.1	4.1	-	31.1	4.0	1.8	-	1.1											11. Financial and insurance activities			
12. กิจกรรมอสังหาริมทรัพย์	24.8	-	2.1	4.2	2.1	6.3	0.5	7.7	2.0	-	-	-											12. Real estate activities			
13. กิจกรรมวิชาชีพ, วิทยาศาสตร์ และเทคนิค	21.2	-	1.0	1.4	0.4	-	-	14.3	2.2	0.6	-	-											13. Professional, scientific and technical activities			
14. กิจกรรมการบริหารและการบริการสนับสนุน	36.1	0.8	11.8	3.4	5.8	1.6	-	4.4	3.7	-	-	-											14. Administrative and support service activities			
15. การบริหารราชการ การป้องกันประเทศ การประมง และสิ่งปฏิกูล	83.0	-	3.6	2.0	2.5	2.7	-	58.0	7.5	1.7	-	1.6											15. Public administration and defence; compulsory social security			
16. การศึกษา	107.2	-	4.5	2.2	3.3	3.6	-	44.7	4.6	39.8	-	1.4											16. Education			
17. กิจกรรมด้านสุขภาพและงานสังคมสงเคราะห์	86.9	1.5	3.8	6.3	11.8	2.5	-	25.4	30.0	0.6	-	0.6											17. Human health and social work activities			
18. ศิลปะ ความบันเทิง และนันทนาการ	30.8	0.0	4.6	5.7	6.8	0.3	-	5.0	0.5	0.1	-	-											18. Arts, entertainment and recreation			
19. กิจกรรมบริการด้านอื่น ๆ	84.8	2.8	18.2	15.7	13.2	6.3	-	5.3	6.2	0.1	-	1.1											19. Other service activities			
20. กิจกรรมจ้างงานในครัวเรือนส่วนบุคคล การผลิตสินค้าและบริการที่ซื้อแล้วซึ่งใช้ในครัวเรือน	27.5	4.1	7.3	8.1	3.3	0.1	-	0.2	0.1	-	-	1.9											20. Activities of households as employers, undifferentiated goods and services-producing activities of households for own use			
21. กิจกรรมขององค์กรระหว่างประเทศ	-	-	-	-	-	-	-	-	-	-	-	-											21. Activities of extraterritorial organizations and bodies			
22. ไม่ทราบ	8.1	-	-	-	1.0	1.6	-	3.9	-	1.0	-	0.5											22. Unknown			

♀ รวมอาชีพระยะสั้น / Including Short Course Vocational

ตารางที่ 5 จำนวนผู้จ้างทำ งานตามระดับการศึกษาที่สำเร็จ อุตสาหกรรม เขต และเขตการปกครอง ภาคกลาง (ต่อ)

TABLE 5 EMPLOYED PERSONS BY LEVEL OF EDUCATIONAL ATTAINMENT, INDUSTRY, SEX AND AREA, CENTRAL REGION (Contd.)

หน่วยนับพัน : in Thousands

อุตสาหกรรม	รวม				ชาย				หญิง				อุตสาหกรรม
	ไม่ การศึกษา	ไม่ ศึกษา ไม่ สมบูรณ์	ศึกษา ไม่ สมบูรณ์	ศึกษา ไม่ สมบูรณ์	ระดับมัธยมศึกษาตอนต้น		ระดับมัธยมศึกษาตอนต้น		ระดับมัธยมศึกษาตอนต้น		ระดับมัธยมศึกษาตอนต้น		
					ต่ำกว่า ระดับ มัธยมศึกษา	ระดับ มัธยมศึกษา	ต่ำกว่า ระดับ มัธยมศึกษา	ระดับ มัธยมศึกษา	ต่ำกว่า ระดับ มัธยมศึกษา	ระดับ มัธยมศึกษา	ต่ำกว่า ระดับ มัธยมศึกษา	ระดับ มัธยมศึกษา	
	ไม่ ศึกษา	ไม่ ศึกษา ไม่ สมบูรณ์	ศึกษา ไม่ สมบูรณ์	ศึกษา	General/ Academic	Vocational	Teacher Training	Academic	Teacher Training	Higher Technical Education	Others	Unknown	
	Total			Primary									TOTAL
อุตสาหกรรม	6,261.7	1,251.6	1,344.0	1,135.2	768.6	278.0	0.3	608.7	102.3	396.4	41.7	51.8	TOTAL
ชาย	3,427.0	643.7	778.2	686.6	413.8	169.1	0.3	274.8	31.8	240.4	27.0	33.2	MALE
1.เกษตรกรรม การป่าไม้ และการประมง	1,018.1	43.7	358.8	155.4	87.1	27.9	0.3	24.7	3.0	26.2	0.3	2.5	1. Agriculture, forestry and fishing
2.การขุดแร่และเหมืองแร่ และเหมืองหิน	6.7	-	1.2	1.9	0.3	0.4	-	0.6	-	0.1	1.2	-	2. Mining and quarrying
3. การผลิต	918.2	57.0	144.8	223.2	136.5	66.0	-	69.1	1.5	122.5	24.8	14.6	3. Manufacturing
4. ไฟฟ้า ก๊าซ ไอน้ำและความเย็น	18.8	-	1.6	1.8	0.6	2.0	-	5.3	-	6.2	-	-	4. Electricity, gas, steam and air conditioning supply
5. การก่อสร้าง การจัดการและการบำบัดน้ำเสีย ของเสีย และสิ่งมีพิษ	7.3	-	1.7	1.7	1.8	0.6	-	0.3	-	0.4	-	-	5. Water supply, sewerage, waste management and remediation activities
6. การก่อสร้าง	322.6	10.1	117.1	66.6	19.2	10.6	-	15.3	1.0	10.7	-	3.6	6. Construction
7. การขนส่ง และการขุดเจาะ การซ่อมยานยนต์	413.9	10.1	63.4	91.3	57.4	28.8	-	45.3	2.5	28.8	0.1	2.3	7. Wholesale and retail trade; repair of motor vehicles and motorcycles
8. การขนส่ง และยานยนต์ส่วนบุคคล	182.0	1.8	24.9	50.4	28.2	8.0	-	13.3	0.4	6.9	-	1.7	8. Transportation and storage
9. ที่พักแรมและบริการด้านอาหาร	122.5	3.1	18.3	25.4	22.0	3.2	-	11.2	1.8	7.7	-	1.6	9. Accommodation and food service activities
10. ข้อมูลข่าวสารและการสื่อสาร	13.1	-	-	1.5	1.6	0.8	-	6.1	-	2.9	-	0.2	10. Information and communication
11. กิจกรรมทางการเงินและการประกันภัย	19.8	-	0.1	2.3	3.5	0.6	-	9.7	0.1	3.6	-	-	11. Financial and insurance activities
12. กิจกรรมอสังหาริมทรัพย์	8.0	-	1.4	1.6	1.3	-	-	3.2	-	0.3	-	-	12. Real estate activities
13. กิจกรรมทางวิชาชีพ วิทยาศาสตร์ และเทคนิค	20.9	0.5	2.6	4.0	1.6	1.1	-	9.4	-	1.4	-	-	13. Professional, scientific and technical activities
14. กิจกรรมการบริการและการบริการส่วนบุคคล	58.4	1.8	8.8	14.1	5.5	3.2	-	3.6	0.2	0.8	-	-	14. Administrative and support service activities
15. การบริหารราชการ การป้องกันประเทศ การระดมเงิน	138.2	-	11.8	20.3	29.0	9.1	-	34.0	3.2	14.3	-	1.6	15. Public administration and defence; compulsory social security
16. การศึกษา	48.2	0.2	2.3	3.1	3.8	1.4	-	14.9	17.1	3.0	-	0.3	16. Education
17. กิจกรรมด้านสุขภาพและงานสังคมสงเคราะห์	19.1	-	2.3	2.1	3.8	1.7	-	4.1	0.8	2.0	-	0.7	17. Human health and social work activities
18. ศิลปะ ความบันเทิง และนันทนาการ	22.7	-	3.5	5.6	4.1	0.9	-	2.2	-	0.1	-	-	18. Arts, entertainment and recreation
19. กิจกรรมบริการอื่น ๆ	56.6	-	12.5	12.1	6.2	2.9	-	2.5	0.2	1.5	-	0.2	19. Other service activities
20. กิจกรรมการจ้างงานในครัวเรือนส่วนบุคคล การผลิตสินค้าและบริการที่ซื้อของเพื่อใช้ในครัวเรือน	5.2	-	0.7	2.4	0.2	0.1	-	-	-	0.5	-	0.6	20. Activities of households as employers; undifferentiated goods and services-producing activities of households for own use
21. กิจกรรมขององค์กรระหว่างประเทศ	-	-	-	-	-	-	-	-	-	-	-	-	21. Activities of extraterritorial organizations and bodies
22. ไม่ทราบ	6.8	-	1.3	0.8	0.4	-	-	-	-	0.6	-	3.7	22. Unknown

∕/ รวมอาชีพระยะสั้น ∕/ Including Short Course Vocational

ตารางที่ 5 จำนวนผู้จ้างทำ งานตามระดับการศึกษาที่สำเร็จ อุตสาหกรรม เขต และเขตการปกครอง ภาคกลาง (ต่อ)

TABLE 5. EMPLOYED PERSONS BY LEVEL OF EDUCATIONAL ATTAINMENT, INDUSTRY, SEX AND AREA, CENTRAL REGION (Contd.)

อุตสาหกรรม	รวม	ไม่มีการศึกษา	ไม่จบประถมศึกษา	ประถมศึกษาไม่สมบูรณ์	ระดับมัธยมศึกษาตอนต้น				ระดับมัธยมศึกษาตอนปลาย				อื่นๆ	ไม่รู้	INDUSTRY
					รวม	มัธยมศึกษาตอนต้น	Upper Secondary Level		มัธยมศึกษาตอนต้น	มัธยมศึกษาตอนปลาย	Higher Level				
							General/Academic	Vocational			Teacher Training	Academic			
หญิง	2,894.7	137.0	607.9	466.6	354.9	108.8	-	333.9	156.0	70.4	14.7	18.6	FEMALE		
1. เกษตรกรรม การป้อนไม้ และการประมง	743.7	47.5	322.4	77.6	50.5	11.6	-	14.6	7.1	1.9	-	3.1	1. Agriculture, forestry and fishing		
2. การขุดเหมืองแร่ และเหมืองหิน	1.3	0.5	0.2	0.4	-	-	-	0.2	-	-	-	-	2. Mining and quarrying		
3. การผลิต	877.0	61.1	84.4	203.4	158.6	44.0	-	82.2	66.6	2.4	14.3	8.8	3. Manufacturing		
4. ไฟฟ้า ก๊าซ ไอน้ำ และระบบปรับอากาศ	2.9	-	-	0.4	-	-	-	2.4	0.1	-	-	-	4. Electricity, gas, steam and air conditioning supply		
5. การจัดการ การจัดการและการบำบัดน้ำเสีย ของเสีย และสิ่งปฏิกูล	2.9	-	0.3	0.5	1.1	0.4	-	0.3	0.5	-	-	-	5. Water supply, sewerage, waste management and remediation activities		
6. การก่อสร้าง	57.5	6.5	14.0	8.5	1.7	0.3	-	3.1	2.2	-	-	0.8	6. Construction		
7. การขายส่ง และการขายปลีก การซ่อมยานยนต์	409.5	12.0	84.3	84.5	55.0	18.9	-	40.6	32.8	3.7	-	4.3	7. Wholesale and retail trade; repair of motor vehicles and motorcycles		
8. การขนส่ง และยานพาหนะที่เดินเท้า	26.2	-	1.8	4.0	3.5	2.2	-	7.2	2.8	-	-	-	8. Transportation and storage		
9. ที่พักแรมและบริการด้านอาหาร	241.9	5.3	53.3	50.3	30.0	10.5	-	26.8	8.5	1.8	-	0.1	9. Accommodation and food service activities		
10. ข้อมูลข่าวสารและการสื่อสาร	7.4	-	-	0.1	0.6	1.5	-	4.6	0.6	-	-	-	10. Information and communication		
11. กิจกรรมทางการเงินและการประกันภัย	34.7	-	0.8	4.0	3.5	1.2	-	22.9	1.9	0.4	-	-	11. Financial and insurance activities		
12. กิจกรรมอสังหาริมทรัพย์	16.6	-	3.4	1.9	0.8	1.1	-	4.9	0.2	-	-	-	12. Real estate activities		
13. กิจกรรมทางวิชาชีพ วิทยาศาสตร์ และเทคนิค	20.1	-	0.4	1.8	0.9	0.4	-	11.8	2.4	0.8	-	-	13. Professional, scientific and technical activities		
14. กิจกรรมการบริการและการบริการส่วนบุคคล	24.6	-	4.2	5.1	5.8	0.4	-	2.4	1.4	-	-	-	14. Administrative and support service activities		
15. การบริหารราชการ การป้องกันประเทศ การระงับข้อพิพาท	93.6	0.2	5.8	3.3	10.7	5.6	-	53.1	6.8	3.3	-	0.3	15. Public administration and defence; compulsory social security		
16. การศึกษา	107.4	-	5.9	2.1	4.8	2.7	-	32.7	1.8	51.6	-	0.6	16. Education		
17. กิจกรรมด้านสุขภาพและงานสังคมสงเคราะห์	60.1	0.6	5.4	2.5	10.8	3.1	-	18.1	12.9	4.3	-	-	17. Human health and social work activities		
18. ศิลปะ ความบันเทิง และนันทนาการ	19.5	0.6	3.5	2.9	3.2	1.0	-	1.8	1.5	0.2	-	0.4	18. Arts, entertainment and recreation		
19. กิจกรรมบริการอื่น ๆ	68.8	1.9	11.4	12.0	12.8	3.6	-	3.1	5.0	0.1	-	0.1	19. Other service activities		
20. กิจกรรมการจ้างงานในครัวเรือนส่วนบุคคล การผลิตสินค้าและบริการที่ขึ้นอยู่กับการใช้ครัวเรือน	13.5	0.8	3.9	1.9	0.8	-	-	-	0.6	-	0.5	0.1	20. Activities of households as employers; undifferentiated goods and services-producing activities of households for own use		
21. กิจกรรมขององค์การระหว่างประเทศ	-	-	-	-	-	-	-	-	-	-	-	-	21. Activities of extraterritorial organizations and bodies		
22. ไม่ทราบ	5.4	-	2.8	0.3	-	0.4	-	1.4	0.5	-	-	-	22. Unknown		

รวมอาชีพะเรียนอื่น ๆ / Including Short Course Vocational

ตารางที่ 6 จำนวนผู้มีงานทำ จำแนกตามสถานภาพทำงาน อาชีพ ภาคกลาง

TABLE 6 EMPLOYED PERSONS BY WORK STATUS, OCCUPATION, CENTRAL REGION

ไตรมาสที่ 3/2558 : Quarter 3/2015

หน่วยเป็นพัน : in Thousands

อาชีพ	รวม	สถานภาพการทำงาน Work Status						การรวมกลุ่ม Members of Producers' Cooperatives	OCCUPATION
		นายจ้าง Employer	ลูกจ้างรัฐบาล Government Employee	ลูกจ้างเอกชน Private Employee	ทำงานส่วนตัว Own Account Worker	ช่วยธุรกิจ ครอบครัว Unpaid Family Worker	TOTAL		
ยอดรวม	11,581.0	366.1	1,010.6	5,870.6	2,860.1	1,472.0	1.5	TOTAL	
1. ผู้จัดการ ข้าราชการระดับอาวุโส และผู้บังคับบัญชา	485.1	179.4	89.6	165.2	31.7	19.3	-	1. managers, senior officials and Legislators	
2. ผู้ประกอบวิชาชีพต่างๆ	626.8	9.3	328.8	249.1	32.0	7.3	0.3	2. Professionals	
3. เจ้าหน้าที่เทคนิคและผู้ประกอบวิชาชีพ ที่เกี่ยวข้องกับด้านต่างๆ	645.5	10.0	146.0	429.0	40.7	19.8	-	3. Technicians and associate professionals	
4. เสมียน	528.8	0.8	135.1	362.9	6.5	23.4	0.1	4. Clerks	
5. พนักงานบริการและผู้อำนวยการ	2,403.7	44.4	116.5	651.8	1,075.1	515.7	0.2	5. Service workers and sell goods	
6. ผู้ปฏิบัติงานที่มีฝีมือในด้านการเกษตร ป่าไม้ และประมง	1,859.9	60.6	12.9	113.1	980.7	692.6	-	6. Skilled agricultural forest and fishery workers	
7.ช่างฝีมือ และผู้ปฏิบัติงานที่เกี่ยวข้อง	1,560.0	54.7	44.8	1,081.2	269.9	108.5	0.9	7. Craft and associate professionals	
8. ผู้ควบคุมเครื่องจักรโรงงานและเครื่องจักร และผู้ปฏิบัติงานด้านการประกอบ	2,034.5	3.3	70.5	1,693.2	252.7	14.8	-	8. Plant and machine controlors and assemblers	
9. ผู้ประกอบอาชีพพื้นฐาน	1,411.7	3.6	60.3	1,106.3	170.9	70.7	-	9. Elementary occupations	
10. คนงานซึ่งมิได้จำแนกไว้ในหมวดอื่น	25.0	-	6.2	18.8	-	-	-	10. Workers not classifiable by occupation	

ตารางที่ 6 จำนวนผู้มีงานทำ จำแนกตามสถานภาพทำงาน อาชีพ และเพศ ภาคกลาง
TABLE 6 EMPLOYED PERSONS BY WORK STATUS, OCCUPATION AND SEX, CENTRAL REGION

ไตรมาสที่ 3/2558 : Quarter 3/2015

หน่วยเป็นพัน : In Thousands

อาชีพ	สถานภาพการทำงาน Work Status						การรวมกลุ่ม Members of Producers' Cooperatives	OCCUPATION
	รวม	นายจ้าง Employer	ลูกจ้างรัฐบาล Government Employee	ลูกจ้างเอกชน Private Employee	ทำงานส่วนตัว Own Account Worker	ช่วยธุรกิจ ครอบครัว Unpaid Family Worker		
ชาย								MALE
1. ผู้จัดการ ข้าราชการระดับอาวุโส และผู้บัญชาการพิเศษ	6,279.6	286.6	514.9	3,228.9	1,651.6	597.5	0.1	1. managers, senior officials and Legislators
2. ผู้ประกอบวิชาชีพด้านต่างๆ	348.8	146.7	62.0	108.2	19.9	12.0	-	2. Professionals
3. เจ้าหน้าที่เทคนิคและผู้ประกอบวิชาชีพที่เกี่ยวข้องกับด้านต่างๆ	260.1	7.1	109.9	117.9	23.1	2.1	-	3. Technicians and associate professionals
4. เสมียน	334.0	8.5	75.7	218.1	25.0	6.6	-	4. Clerks
5. พนักงานบริการและผู้จำหน่ายสินค้า	140.9	0.3	35.9	98.1	4.9	1.7	-	5. Service workers and sell goods
6. ผู้ปฏิบัติงานที่มีฝีมือในด้านเกษตรป่าน้ำ และประมง	952.4	25.9	81.5	242.8	390.8	211.3	0.1	6. Skilled agricultural forest and fishery workers
7.ช่างฝีมือ และผู้ปฏิบัติงานที่เกี่ยวข้อง	1,080.6	41.6	7.6	71.9	689.1	270.3	-	7. Craft and associate professionals
8. ผู้ควบคุมเครื่องจักรโรงงานและเครื่องจักรและผู้ปฏิบัติงานด้านการประกอบ	1,142.4	50.6	40.7	815.5	179.2	56.4	-	8. Plant and machine controlors and assemblers
9. ผู้ประกอบอาชีพพื้นฐาน	1,316.8	3.2	68.7	1,011.7	224.7	8.5	-	9. Elementary occupations
10. คนงานซึ่งมีได้จำแนกไว้ในหมวดอื่น	690.3	2.8	28.3	535.7	94.8	28.7	-	10. Workers not classifiable by occupation
13.5	-	-	4.6	8.9	-	-	-	
หญิง								TOTAL
1. ผู้จัดการ ข้าราชการระดับอาวุโส และผู้บัญชาการพิเศษ	5,301.3	79.5	495.8	2,641.7	1,208.5	874.5	1.4	1. managers, senior officials and Legislators
2. ผู้ประกอบวิชาชีพด้านต่างๆ	136.3	32.7	27.6	57.0	11.8	7.2	-	2. Professionals
3. เจ้าหน้าที่เทคนิคและผู้ประกอบวิชาชีพที่เกี่ยวข้องกับด้านต่างๆ	366.7	2.3	218.9	131.2	8.9	5.2	0.3	3. Technicians and associate professionals
4. เสมียน	311.5	1.5	70.3	210.9	15.7	13.2	-	4. Clerks
5. พนักงานบริการและผู้จำหน่ายสินค้า	388.0	0.5	99.2	264.8	1.6	21.7	0.1	5. Service workers and sell goods
6. ผู้ปฏิบัติงานที่มีฝีมือในด้านเกษตรป่าน้ำ และประมง	1,451.3	18.5	35.0	409.0	684.3	304.4	0.1	6. Skilled agricultural forest and fishery workers
7.ช่างฝีมือ และผู้ปฏิบัติงานที่เกี่ยวข้อง	779.3	19.0	5.3	41.2	291.6	422.3	-	7. Craft and associate professionals
8. ผู้ควบคุมเครื่องจักรโรงงานและเครื่องจักรและผู้ปฏิบัติงานด้านการประกอบ	417.6	4.1	4.1	265.7	90.7	52.1	0.9	8. Plant and machine controlors and assemblers
9. ผู้ประกอบอาชีพพื้นฐาน	717.6	0.1	1.7	681.5	27.9	6.3	-	9. Elementary occupations
10. คนงานซึ่งมีได้จำแนกไว้ในหมวดอื่น	721.5	0.8	32.0	570.6	76.1	42.0	-	10. Workers not classifiable by occupation
11.5	-	-	1.6	9.9	-	-	-	

ตารางที่ 6 จำนวนผู้จ้างงานที่จำแนกตามสถานภาพทำงาน อาชีพ เพศ และเขตการปกครอง ภาคกลาง (ต่อ)
TABLE 6 EMPLOYED PERSONS BY WORK STATUS, OCCUPATION, SEX AND AREA, CENTRAL REGION (Contd.)

หน่วยเป็นพัน : In Thousands

ไตรมาสที่ 3/2558 : Quarter 3/2015

อาชีพ	สถานภาพการทำงาน Work Status							การรวมกลุ่ม Members of Producers' Cooperatives	OCCUPATION
	นายจ้าง Employer	ลูกจ้างรัฐบาล Government Employee	ลูกจ้างเอกชน Private Employee	ทำงานส่วนตัว Own Account Worker	ช่วยธุรกิจ ครอบครัว Unpaid Family Worker	รวม	TOTAL		
รวม	182.2	516.1	2,872.1	1,199.7	548.3	0.9	0.9	TOTAL	
ชาย	142.3	267.7	1,555.0	675.4	212.2	0.1	0.1	MALE	
1. ผู้จัดการ ข้าราชการระดับอาวุโส และผู้บัญชาการกองกำลัง	83.0	25.5	61.0	10.8	4.5	-	-	1. managers, senior officials and Legislators	
2. ผู้ประกอบวิชาชีพด้านต่างๆ	2.1	63.7	75.7	16.8	1.8	-	-	2. Professionals	
3. เจ้าหน้าที่เทคนิคและผู้ประกอบวิชาชีพ ที่เกี่ยวข้องกับด้านต่างๆ	3.3	48.0	122.1	14.9	1.9	-	-	3. Technicians and associate professionals	
4. เสมียน	0.1	21.9	48.8	3.9	0.2	-	-	4. Clerks	
5. พนักงานบริการและผู้จำหน่ายสินค้า	16.9	40.7	152.4	235.3	112.6	0.1	0.1	5. Service workers and sell goods	
6. ผู้ปฏิบัติงานที่มีชื่อในด้านการเกษตร ป่าไม้ และประมง	5.7	1.5	15.4	143.8	51.8	-	-	6. Skilled agricultural forest and fishery workers	
7. ช่างฝีมือ และผู้ปฏิบัติงานที่เกี่ยวข้อง	28.0	22.4	383.7	83.3	20.6	-	-	7. Craft and associate professionals	
8. ผู้ควบคุมเครื่องจักรโรงงานและเครื่องจักร และผู้ปฏิบัติงานด้านการประกอบ	1.4	29.4	500.7	120.5	4.0	-	-	8. Plant and machine controlors and assemblers	
9. ผู้ประกอบอาชีพพื้นฐาน	1.7	14.4	191.0	46.2	14.8	-	-	9. Elementary occupations	
10. คนงานซึ่งไม่ได้จำแนกไว้ในหมวดอื่น	-	0.2	4.3	-	-	-	-	10. Workers not classifiable by occupation	

ตารางที่ 6 จำนวนผู้มีงานทำ จำแนกตามสถานภาพทำงาน อาชีพ เพศ และเขตการปกครอง ภาคกลาง (ต่อ)
TABLE 6 EMPLOYED PERSONS BY WORK STATUS, OCCUPATION, SEX AND AREA, CENTRAL REGION (Contd.)

ไตรมาสที่ 3/2558 : Quarter 3/2015

หน่วยเป็นพัน : In Thousands

อาชีพ	สถานภาพการทำงาน Work Status						การรวมกลุ่ม Members of Producers' Cooperatives	OCCUPATION
	รวม	นายจ้าง Employer	ลูกจ้างรัฐบาล Government Employee	ลูกจ้างเอกชน Private Employee	ทำงานส่วนตัว Own Account Worker	ช่วยธุรกิจ ครอบครัว Unpaid Family Worker		
หญิง	2,466.6	40.0	248.4	1,317.1	524.3	336.1	0.8	TOTAL
1. ผู้จัดการ ข้าราชการระดับอาวุโส และผู้บัญชาการพิเศษ	70.3	18.2	9.5	31.1	9.5	2.0	-	1. managers, senior officials and Legislators
2. ผู้ประกอบวิชาชีพด้านต่างๆ	195.7	1.9	109.5	74.5	7.6	1.9	0.3	2. Professionals
3. เจ้าหน้าที่เทคนิคและผู้ประกอบวิชาชีพ ที่เกี่ยวข้องกันต่างๆ	191.5	1.2	41.8	130.0	8.8	9.7	-	3. Technicians and associate professionals
4. เสมียน	204.6	0.2	51.0	138.6	0.4	14.2	0.1	4. Clerks
5. พนักงานบริการและผู้จำหน่ายสินค้า	818.3	13.2	12.0	261.7	351.5	179.8	0.1	5. Service workers and sell goods
6. ผู้ปฏิบัติงานที่มีชื่อในด้านเกษตร ป่าไม้ และประมง	140.7	2.2	1.4	5.8	55.7	75.6	-	6. Skilled agricultural forest and fishery workers
7. ช่างฝีมือ และผู้ปฏิบัติงานที่เกี่ยวข้อง	179.7	2.5	4.1	106.4	38.2	28.2	0.3	7. Craft and associate professionals
8. ผู้ควบคุมเครื่องจักรโรงงานและเครื่องจักร และผู้ใช้ปฏิบัติงานด้านการประกอบ	352.8	0.1	1.4	335.4	13.4	2.5	-	8. Plant and machine controllers and assemblers
9. ผู้ประกอบอาชีพงานพื้นฐาน	308.7	0.5	17.2	229.5	39.3	22.2	-	9. Elementary occupations
10. คนงานซึ่งไม่ได้จำแนกไว้ในหมวดอื่น	4.4	-	0.4	4.0	-	-	-	10. Workers not classifiable by occupation

ตารางที่ 6 จำนวนผู้มีงานทำ จำแนกตามสถานภาพทำงาน อาชีพ เพศ และเขตการปกครอง ภาคกลาง (ต่อ)
TABLE 6 EMPLOYED PERSONS BY WORK STATUS, OCCUPATION, SEX AND AREA, CENTRAL REGION (Contd.)

ไตรมาสที่ 3/2558 : Quarter 3/2015	อาชีพ	สถานภาพการทำงาน Work Status							การรวมกลุ่ม Members of Producers' Cooperatives	OCCUPATION
		รวม	นายจ้าง Employer	ลูกจ้างรัฐบาล Government Employee	ลูกจ้างเอกชน		ช่วยธุรกิจ ครอบครัว Unpaid Family Worker	ทำงานส่วนตัว Own Account Worker		
					Government Employee	Private Employee				
	ยอดรวม	6,261.7	183.8	494.5	2,998.5	1,660.4	923.7	0.6	TOTAL	
	ชาย	3,427.0	144.4	247.1	1,673.9	976.2	385.3	-	MALE	
	1. ผู้จัดการ ข้าราชการระดับอาวุโส และผู้บัญชาการกองทัพอากาศ	164.0	63.7	36.5	47.2	9.1	7.5	-	1. managers, senior officials and Legislators	
	2. ผู้ประกอบวิชาชีพด้านต่างๆ	100.0	5.0	46.3	42.2	6.3	0.2	-	2. Professionals	
	3. เจ้าหน้าที่เทคนิคและผู้ประกอบวิชาชีพ ที่เกี่ยวข้องกับด้านต่างๆ	143.7	5.3	27.6	96.1	10.1	4.7	-	3. Technicians and associate professionals	
	4. เสมียน	66.0	0.2	13.9	49.3	1.1	1.5	-	4. Clerks	
	5. พนักงานบริการและผู้จำหน่ายสินค้า	394.5	9.1	40.8	90.5	155.5	98.7	-	5. Service workers and sell goods	
	6. ผู้ปฏิบัติงานที่มีชื่อในด้านการเกษตร ป่าไม้ และประมง	862.4	35.9	6.2	56.5	545.4	218.5	-	6. Skilled agricultural forest and fishery workers	
	7. ช่างฝีมือ และผู้ปฏิบัติงานที่เกี่ยวข้อง	604.4	22.5	18.4	431.8	95.9	35.8	-	7. Craft and associate professionals	
	8. ผู้ควบคุมเครื่องจักรโรงงานและเครื่องจักร และผู้ปฏิบัติงานด้านการประกอบ	660.9	1.8	39.3	511.0	104.2	4.5	-	8. Plant and machine controlers and assemblers	
	9. ผู้ประกอบอาชีพพื้นฐาน	422.2	1.0	13.9	344.7	48.7	13.9	-	9. Elementary occupations	
	10. คนงานซึ่งไม่ได้จำแนกไว้ในหมวดอื่น	9.0	-	4.4	4.6	-	-	-	10. Workers not classifiable by occupation	

หน่วยเป็นพัน : in Thousands

ตารางที่ 6 จำนวนผู้มีงานทำ จำแนกตามสถานภาพทำงาน อาชีพ เพศ และเขตการปกครอง ภาคกลาง (ต่อ)
TABLE 6 EMPLOYED PERSONS BY WORK STATUS, OCCUPATION, SEX AND AREA, CENTRAL REGION (Contd.)

ไตรมาสที่ 3/2558 : Quarter 3/2015	อาชีพ	นอกเขตเทศบาล NON-MUNICIPAL AREA							รวม	TOTAL
		สถานภาพการทำงาน Work Status								
		นายจ้าง Employer	ลูกจ้างรัฐบาล Government Employee	ลูกจ้างเอกชน Private Employee	Own Account Worker	ช่วยธุรกิจ ครอบครัว Unpaid Family Worker	การรวมกลุ่ม Members of Producers' Cooperatives	OCCUPATION		
	หญิง	39.5	247.4	1,324.6	684.2	538.4	0.6	2,834.7		
1. ผู้จัดการ ข้าราชการระดับอาวุโส และผู้บัญชาการพิเศษ		14.5	18.1	25.9	2.2	5.3	-	66.0	1. managers, senior officials and Legislators	
2. ผู้ประกอบวิชาชีพด้านต่างๆ		0.3	109.5	56.7	1.3	3.3	-	171.1	2. Professionals	
3. เจ้าหน้าที่เทคนิคและผู้ประกอบวิชาชีพ ที่เกี่ยวข้องกับด้านต่างๆ		0.3	28.5	80.8	6.9	3.6	-	120.0	3. Technicians and associate professionals	
4. เสมียน		0.2	48.3	126.2	1.2	7.5	-	183.4	4. Clerks	
5. พนักงานบริการและผู้จำหน่ายสินค้า		5.3	23.0	147.3	332.8	124.6	-	632.9	5. Service workers and sell goods	
6. ผู้ปฏิบัติงานที่มีชื่อในด้านการเกษตร ป่าไม้ และประมง		16.8	3.8	35.4	235.9	346.7	-	638.6	6. Skilled agricultural forest and fishery workers	
7. ช่างฝีมือ และผู้ปฏิบัติงานที่เกี่ยวข้อง		1.6	-	159.3	52.5	23.9	0.6	238.0	7. Craft and associate professionals	
8. ผู้ควบคุมเครื่องจักรโรงงานและเครื่องจักร และผู้ใช้ปฏิบัติงานด้านการประกอบ		-	0.3	346.1	14.6	3.8	-	364.8	8. Plant and machine controllers and assemblers	
9. ผู้ประกอบอาชีพพื้นฐาน		0.4	14.8	341.1	36.8	19.8	-	412.8	9. Elementary occupations	
10. คนงานซึ่งไม่ได้จำแนกไว้ในหมวดอื่น		-	1.2	5.9	-	-	-	7.1	10. Workers not classifiable by occupation	

หน่วยเป็นพัน : in Thousands

ตารางที่ 7 จำนวนผู้มีงานทำ จำแนกตามสถานภาพทำงาน อุตสาหกรรม ภาคกลาง
TABLE 7 EMPLOYED PERSONS BY WORK STATUS, INDUSTRY, CENTRAL REGION

ไตรมาสที่ 3/2558 : Quarter 3/2015

หน่วยเป็นพัน : In Thousands

อุตสาหกรรม	สถานภาพการทำงาน Work Status							INDUSTRY
	รวม	นายจ้าง	ลูกจ้างรัฐบาล	ลูกจ้างเอกชน	ทำงานส่วนตัว	ช่วยธุรกิจครอบครัว	การรวมกลุ่ม	
	Total	Employer	Government Employee	Private Employee	Own Account Worker	Unpaid Family Worker	Members of Producers' Cooperatives	
ยอดรวม	11,581.0	366.1	1,010.6	5,870.6	2,860.1	1,472.0	1.5	TOTAL
1.เกษตรกรรม การป้อนไม้ และการประมง	2,170.2	65.3	2.6	397.7	1,011.5	693.1	-	1. Agriculture, forestry and fishing
2.การทำเหมืองแร่ และเหมืองหิน	20.4	0.1	-	15.6	3.0	1.6	-	2. Mining and quarrying
3. การผลิต	3,491.9	42.8	8.8	3,132.5	206.4	100.5	0.9	3. Manufacturing
4. ไฟฟ้า ก๊าซ ใช้น้ำ และระบบปรับอากาศ	39.9	0.4	35.0	4.5	-	-	-	4. Electricity, gas, steam and air conditioning supply
5. การจัดหา การจัดการ และการบำบัดน้ำเสีย ของเสีย และสิ่งปฏิกูล	25.7	0.5	16.7	4.0	3.0	1.6	-	5. Water supply, sewerage, waste management and remediation activities
6. การก่อสร้าง	656.2	110.4	14.8	445.6	43.7	41.6	-	6. Construction
7. การขนส่ง และการขายปลีก การซ่อมยานยนต์	1,866.7	91.3	-	683.1	724.8	367.5	-	7. Wholesale and retail trade; repair of motor vehicles and motorcycles
8. การขนส่ง และสถานที่เก็บสินค้า	473.1	9.0	36.7	199.3	214.0	14.1	-	8. Transportation and storage
9. ที่พักแรมและบริการด้านอาหาร	872.2	20.1	0.1	239.3	407.2	205.4	-	9. Accommodation and food service activities
10. ข้อมูลข่าวสารและการสื่อสาร	73.1	1.3	8.5	56.5	5.3	1.5	-	10. Information and communication
11. กิจกรรมทางการเงินและการประกันภัย	134.5	0.2	18.2	104.8	8.3	2.4	0.6	11. Financial and insurance activities
12. กิจกรรมอสังหาริมทรัพย์	78.8	0.4	-	58.0	19.0	1.4	-	12. Real estate activities
13. กิจกรรมทางวิชาชีพ วิทยาศาสตร์ และเทคนิค	90.8	5.9	17.5	49.5	14.9	3.0	-	13. Professional, scientific and technical activities
14. กิจกรรมการบริหารและการบริการสนับสนุน	172.4	6.8	0.5	148.3	9.7	7.2	-	14. Administrative and support service activities
15. การบริหารราชการ การป้องกันประเทศ การประกันสังคม	462.7	-	462.7	-	-	-	-	15. Public administration and defence; compulsory social security
16. การศึกษา	317.8	-	247.5	66.4	3.7	0.3	-	16. Education
17. กิจกรรมด้านสุขภาพและงานสังคมสงเคราะห์	182.6	2.1	130.7	35.8	13.2	0.7	-	17. Human health and social work activities
18. ศิลปะ ความบันเทิง และนันทนาการ	103.1	4.0	5.7	52.6	31.8	9.1	-	18. Arts, entertainment and recreation
19. กิจกรรมบริการด้านอื่น ๆ	274.0	5.4	1.9	104.9	140.7	21.0	-	19. Other service activities
20. กิจกรรมการจ้างงานในครัวเรือนส่วนบุคคล การผลิตสินค้าและบริการที่สร้างขึ้นเองเพื่อใช้ในครัวเรือน	49.9	-	-	49.9	-	-	-	20. Activities of households as employers; undifferentiated goods and services-producing activities of households for own use
21. กิจกรรมขององค์กรระหว่างประเทศ	0.2	-	-	0.2	-	-	-	21. Activities of extraterritorial organizations and bodies
22. ไม่ทราบ	24.7	-	2.6	22.1	-	-	-	22. Unknown

ตารางที่ 7 จำนวนผู้จ้างงานทำ งานตามสถานภาพทำงาน อุตสาหกรรม และเพศ ภาคกลาง
TABLE 7 EMPLOYED PERSONS BY WORK STATUS, INDUSTRY AND SEX, CENTRAL REGION

หน่วยนับพัน : in Thousands

ไตรมาสที่ 3/2558 : Quarter 3/2015

อุตสาหกรรม Industry	สถานภาพการทำงาน Work Status					รวม Total	INDUSTRY
	นายจ้าง Employer	ลูกจ้างรัฐบาล Government Employee	ลูกจ้างเอกชน Private Employee	ทำงานส่วนตัว Own Account Worker	ช่วยธุรกิจ ครอบครัว Unpaid Family Worker		
ชาย							MALE
1. เกษตรกรรม การปศุสัตว์ และการประมง	286.6	514.9	3,228.9	1,651.6	597.5	0.1	1. Agriculture, forestry and fishing
2. การทำเหมืองแร่ และหิน	46.6	1.3	237.1	712.1	270.2	-	2. Mining and quarrying
3. การผลิต	32.6	6.2	1,664.1	90.5	40.8	-	3. Manufacturing
4. ไฟฟ้า ก๊าซ ไอน้ำ และระบบปรับอากาศ	0.4	28.7	3.3	-	-	-	4. Electricity, gas, steam and air conditioning supply
5. การจัดหา น้ำ การจัดการและการบำบัดน้ำเสีย ของเสีย และสิ่งปฏิกูล	0.5	11.0	2.7	1.7	1.4	-	5. Water supply; sewerage, waste management and remediation activities
6. การก่อสร้าง	103.3	8.8	376.9	420	23.7	-	6. Construction
7. การขายส่ง และการขายปลีก การซ่อมยานยนต์	66.9	-	353.9	359.1	149.6	-	7. Wholesale and retail trade; repair of motor vehicles and motorcycles
8. การขนส่ง และสถานที่เก็บสินค้า	8.6	29.5	161.6	209.9	4.5	-	8. Transportation and storage
9. ที่พักแรมและบริการด้านอาหาร	11.0	-	78.2	124.6	88.1	-	9. Accommodation and food service activities
10. ข้อมูลข่าวสารและการสื่อสาร	0.6	3.7	32.6	3.6	1.4	-	10. Information and communication
11. กิจกรรมทางการเงินและการประกันภัย	0.1	8.4	40.9	4.2	1.1	0.1	11. Financial and insurance activities
12. กิจกรรมอสังหาริมทรัพย์	0.1	-	27.0	9.5	0.8	-	12. Real estate activities
13. กิจกรรมทางวิชาชีพ วิทยาศาสตร์ และเทคนิค	4.8	9.5	23.7	11.5	0.0	-	13. Professional, scientific and technical activities
14. กิจกรรมบริการและการซ่อมแซมยานยนต์	4.9	-	96.4	5.5	4.8	-	14. Administrative and support service activities
15. การบริหารราชการ การป้องกันประเทศ การประมงสัตว์เคี้ยวเอื้อง	-	286.1	-	-	-	-	15. Public administration and defence; compulsory social security
16. การศึกษา	-	86.8	15.7	0.7	0.1	-	16. Education
17. กิจกรรมด้านสุขภาพและงานสังคมสงเคราะห์	0.3	28.3	4.1	2.7	0.2	-	17. Human health and social work activities
18. ศิลปะ ความบันเทิง และนันทนาการ	3.4	4.5	20.7	19.9	4.3	-	18. Arts, entertainment and recreation
19. กิจกรรมบริการด้านอื่น ๆ	2.4	0.9	58.7	52.4	6.0	-	19. Other service activities
20. กิจกรรมการจ้างงานในครัวเรือนส่วนบุคคล การผลิตสินค้าและบริการที่ขึ้นเองเพื่อใช้ในครัวเรือน	-	-	8.9	-	-	-	20. Activities of households as employers; undifferentiated goods and services-producing activities of households for own use
21. กิจกรรมขององค์การระหว่างประเทศ	-	-	0.2	-	-	-	21. Activities of extraterritorial organizations and bodies
22. ไม่ทราบ	-	1.3	9.8	-	-	-	22. Unknown
หญิง							FEMALE
1. เกษตรกรรม การปศุสัตว์ และการประมง	79.5	495.8	2,641.7	1,208.5	874.5	1.4	1. Agriculture, forestry and fishing
2. การทำเหมืองแร่ และหิน	18.8	1.3	160.6	299.4	422.8	-	2. Mining and quarrying
3. การผลิต	10.2	2.7	1,468.4	116.0	59.7	0.9	3. Manufacturing
4. ไฟฟ้า ก๊าซ ไอน้ำ และระบบปรับอากาศ	-	6.4	1.2	-	-	-	4. Electricity, gas, steam and air conditioning supply
5. การจัดหา น้ำ การจัดการและการบำบัดน้ำเสีย ของเสีย และสิ่งปฏิกูล	-	5.7	1.3	1.3	0.1	-	5. Water supply; sewerage, waste management and remediation activities
6. การก่อสร้าง	7.2	6.0	68.7	1.7	17.9	-	6. Construction
7. การขายส่ง และการขายปลีก การซ่อมยานยนต์	24.4	-	329.2	365.8	217.9	-	7. Wholesale and retail trade; repair of motor vehicles and motorcycles
8. การขนส่ง และสถานที่เก็บสินค้า	0.4	7.2	37.7	4.1	9.7	-	8. Transportation and storage
9. ที่พักแรมและบริการด้านอาหาร	9.1	0.1	161.1	282.6	117.4	-	9. Accommodation and food service activities
10. ข้อมูลข่าวสารและการสื่อสาร	0.7	31.2	23.9	1.7	0.1	-	10. Information and communication
11. กิจกรรมทางการเงินและการประกันภัย	0.1	9.8	64.0	4.2	1.3	0.5	11. Financial and insurance activities
12. กิจกรรมอสังหาริมทรัพย์	0.4	-	31.0	9.5	0.6	-	12. Real estate activities
13. กิจกรรมทางวิชาชีพ วิทยาศาสตร์ และเทคนิค	1.1	8.1	25.8	3.4	2.9	-	13. Professional, scientific and technical activities
14. กิจกรรมบริการและการซ่อมแซมยานยนต์	1.8	0.5	51.9	4.2	2.4	-	14. Administrative and support service activities
15. การบริหารราชการ การป้องกันประเทศ การประมงสัตว์เคี้ยวเอื้อง	-	176.6	-	-	-	-	15. Public administration and defence; compulsory social security
16. การศึกษา	-	160.8	50.7	3.0	0.2	-	16. Education
17. กิจกรรมด้านสุขภาพและงานสังคมสงเคราะห์	1.8	102.5	31.7	10.5	0.5	-	17. Human health and social work activities
18. ศิลปะ ความบันเทิง และนันทนาการ	0.5	1.2	31.9	11.9	4.8	-	18. Arts, entertainment and recreation
19. กิจกรรมบริการด้านอื่น ๆ	3.0	1.0	46.2	88.4	15.1	-	19. Other service activities
20. กิจกรรมการจ้างงานในครัวเรือนส่วนบุคคล การผลิตสินค้าและบริการที่ขึ้นเองเพื่อใช้ในครัวเรือน	-	-	41.0	-	-	-	20. Activities of households as employers; undifferentiated goods and services-producing activities of households for own use
21. กิจกรรมขององค์การระหว่างประเทศ	-	-	-	-	-	-	21. Activities of extraterritorial organizations and bodies
22. ไม่ทราบ	-	1.2	12.3	-	-	-	22. Unknown

ตารางที่ 7 จำนวนผู้มีงานทำ จำแนกตามสถานภาพทำงาน อุตสาหกรรม เพศ และเขตการปกครอง ภาคกลาง (ต่อ)
TABLE 7 EMPLOYED PERSONS BY WORK STATUS, INDUSTRY, SEX AND AREA, CENTRAL REGION (Contd.)

ไตรมาสที่ 3/2558 : Quarter 3/2015 หน่วยเป็นพัน : In Thousands

อุตสาหกรรม	สถานภาพการทำงาน Work Status						INDUSTRY
	นายจ้าง Employer	ลูกจ้างรัฐบาล Government Employee	ลูกจ้างเอกชน Private Employee	ทำงานส่วนตัว Own Account Worker	ช่วยธุรกิจครอบครัว Unpaid Family Worker	การรวมกลุ่ม Members of Producers' Cooperatives	
รวม	Total						TOTAL
ยอดรวม	5,319.3	516.1	2,872.1	1,199.7	548.3	0.9	
ชาย	2,852.7	267.7	1,555.0	675.4	212.2	0.1	MALE
1. เกษตรกรรม การป่าไม้ และการประมง	249.2	7.2	44.9	145.4	51.6	-	1. Agriculture, forestry and fishing
2. การทำเหมืองแร่ และเหมืองหิน	8.1	0.1	6.4	1.0	0.6	-	2. Mining and quarrying
3. การผลิต	916.0	19.1	829.5	44.2	17.4	-	3. Manufacturing
4. ไฟฟ้า ก๊าซ ไอน้ำ และระบบปรับอากาศ	13.6	-	1.3	-	-	-	4. Electricity, gas, steam and air conditioning supply
5. การจัดหา น้ำ การจัดการและการบำบัดน้ำเสีย ของเสีย และสิ่งปฏิกูล	10.0	0.1	1.6	0.6	1.4	-	5. Water supply; sewerage, waste management and remediation activities
6. การก่อสร้าง	232.1	54.9	148.0	15.4	5.1	-	6. Construction
7. การขายส่ง และการขายปลีก การซ่อมยานยนต์	515.5	41.6	198.2	201.4	74.3	-	7. Wholesale and retail trade; repair of motor vehicles and motorcycles
8. การขนส่ง และสถานที่เก็บสินค้า	232.1	4.3	86.9	121.4	1.3	-	8. Transportation and storage
9. ที่พักแรมและบริการด้านอาหาร	179.5	6.2	49.5	74.6	49.2	-	9. Accommodation and food service activities
10. ข้อมูลข่าวสารและการสื่อสาร	28.8	-	22.4	3.1	1.4	-	10. Information and communication
11. กิจกรรมทางการเงินและการประกันภัย	35.0	0.1	26.8	3.7	-	0.1	11. Financial and insurance activities
12. กิจกรรมอสังหาริมทรัพย์	29.3	0.1	21.1	7.4	0.8	-	12. Real estate activities
13. กิจกรรมทางวิชาชีพ วิทยาศาสตร์ และเทคนิค	28.6	1.5	14.6	9.1	0.0	-	13. Professional, scientific and technical activities
14. กิจกรรมการบริหารและการบริการสนับสนุน	53.2	2.5	45.8	3.1	1.8	-	14. Administrative and support service activities
15. การบริหารราชการ การป้องกันประเทศ การประกันสังคม	147.9	-	-	-	-	-	15. Public administration and defence; compulsory social security
16. การศึกษา	55.0	-	9.4	0.7	0.1	-	16. Education
17. กิจกรรมด้านสุขภาพและงานสังคมสงเคราะห์	16.6	0.3	2.9	0.4	0.2	-	17. Human health and social work activities
18. ศิลปะ ความบันเทิง และนันทนาการ	30.2	1.8	10.4	14.0	3.1	-	18. Arts, entertainment and recreation
19. กิจกรรมบริการด้านอื่น ๆ	63.8	2.4	27.1	30.1	3.9	-	19. Other service activities
20. กิจกรรมการจ้างงานในครัวเรือนส่วนบุคคล การผลิตสินค้าและบริการที่ขึ้นเองเพื่อใช้ในครัวเรือน	3.7	-	3.7	-	-	-	20. Activities of households as employers; undifferentiated goods and services-producing activities of households for own use
21. กิจกรรมขององค์การระหว่างประเทศ	0.2	-	0.2	-	-	-	21. Activities of extraterritorial organizations and bodies
22. ไม่ทราบ	4.3	-	4.3	-	-	-	22. Unknown

ตารางที่ 7 จำนวนผู้มีงานทำ จำแนกตามสถานภาพทำงาน อุตสาหกรรม เพศ และเขตการปกครอง ภาคกลาง (ต่อ)
TABLE 7 EMPLOYED PERSONS BY WORK STATUS, INDUSTRY, SEX AND AREA, CENTRAL REGION (Contd.)

อุตสาหกรรม	ในเขตเทศบาล MUNICIPAL AREA							INDUSTRY
	สถานภาพการทำงาน Work Status							
	รวม	นายจ้าง Employer	ลูกจ้างรัฐบาล Government Employee	ลูกจ้างเอกชน Private Employee	ทำงานส่วนตัว Own Account Worker	ช่วยธุรกิจ ครอบครัว Unpaid Family Worker	การรวมกลุ่ม Producers' Cooperatives	
	Total	Employer	Government Employee	Private Employee	Own Account Worker	Unpaid Family Worker	Members of Producers' Cooperatives	
	2,466.6	40.0	248.4	1,317.1	524.3	336.1	0.8	FEMALE
หญิง								
1. เกษตรกรรม การป่าไม้ และการประมง	159.2	2.3	0.2	25.6	55.5	75.7	-	1. Agriculture, forestry and fishing
2. การทำเหมืองแร่ และเหมืองหิน	4.2	-	-	3.2	0.6	0.4	-	2. Mining and quarrying
3. การผลิต	780.8	5.4	2.4	688.5	51.7	32.5	0.3	3. Manufacturing
4. ไฟฟ้า ก๊าซ ไอน้ำ และระบบปรับอากาศ	4.6	-	3.9	0.7	-	-	-	4. Electricity, gas, steam and air conditioning supply
5. การจัดการน้ำ การจัดการและกำจัดน้ำเสีย ของเสีย และสิ่งปฏิกูล	5.5	-	3.3	0.8	1.3	0.1	-	5. Water supply; sewerage, waste management and remediation activities
6. การก่อสร้าง	44.0	4.0	5.7	26.7	0.6	7.1	-	6. Construction
7. การขายส่ง และขายปลีก การซ่อมยานยนต์	527.8	15.3	-	205.3	185.0	122.2	-	7. Wholesale and retail trade; repair of motor vehicles and motorcycles
8. การขนส่ง และสถานที่เก็บสินค้า	32.8	0.4	4.5	19.2	2.3	6.3	-	8. Transportation and storage
9. ที่พักแรมและบริการด้านอาหาร	328.3	6.3	0.1	100.8	149.2	72.0	-	9. Accommodation and food service activities
10. ข้อมูลข่าวสารและการสื่อสาร	23.8	0.7	4.0	17.4	1.7	-	-	10. Information and communication
11. กิจกรรมทางการเงินและการประกันภัย	45.0	0.1	4.8	36.4	2.1	1.3	0.5	11. Financial and insurance activities
12. กิจกรรมอสังหาริมทรัพย์	24.8	-	-	20.4	4.5	-	-	12. Real estate activities
13. กิจกรรมทางวิชาชีพ วิทยาศาสตร์ และเทคนิค	21.2	0.8	1.2	17.0	1.4	0.9	-	13. Professional, scientific and technical activities
14. กิจกรรมการบริหารและการบริการสนับสนุน	36.1	0.6	0.5	31.4	2.6	1.0	-	14. Administrative and support service activities
15. การบริหารราชการ การป้องกันประเทศ การประกันสังคม	83.0	-	83.0	-	-	-	-	15. Public administration and defence; compulsory social security
16. การศึกษา	107.2	-	76.5	28.2	2.4	0.2	-	16. Education
17. กิจกรรมด้านสุขภาพและงานสังคมสงเคราะห์	86.9	1.8	57.9	21.6	5.0	0.5	-	17. Human health and social work activities
18. ศิลปะ ความบันเทิง และนันทนาการ	30.8	0.4	0.3	17.8	8.3	4.0	-	18. Arts, entertainment and recreation
19. กิจกรรมบริการด้านอื่น ๆ	84.8	2.0	0.2	20.7	50.0	11.9	-	19. Other service activities
20. กิจกรรมการทำงานในครัวเรือนส่วนบุคคล การผลิตสินค้าและบริการที่ตัวเองเพื่อใช้ในครัวเรือน	27.5	-	-	27.5	-	-	-	20. Activities of households as employers; undifferentiated goods and services-producing activities of households for own use
21. กิจกรรมขององค์การระหว่างประเทศ	-	-	-	-	-	-	-	21. Activities of extraterritorial organizations and bodies
22. ไม่ทราบ	8.1	-	-	8.1	-	-	-	22. Unknown

ตารางที่ 7 จำนวนผู้จ้างทำ จำนวนตามสถานภาพทำงาน อุตสาหกรรม เพศ และเขตการปกครอง ภาคกลาง (ต่อ)
TABLE 7 EMPLOYED PERSONS BY WORK STATUS, INDUSTRY, SEX AND AREA, CENTRAL REGION (Contd.)

หน่วยนับพัน : in Thousands

อุตสาหกรรม	สถานภาพการทำงาน Work Status										INDUSTRY
	รวม	นายจ้าง	ลูกจ้างรัฐบาล	ลูกจ้างเอกชน	Private Employee	Own Account Worker	ครอบครัว unpaid	ช่วยธุรกิจ	การรวมกลุ่ม	TOTAL	
	Total	Employer	Government Employee	Private Employee	Worker	Unpaid Family Worker	Members of Producers' Cooperatives	MALE			
อุตสาหกรรม	6,261.7	183.8	494.5	2,998.5	1,660.4	923.7	0.6				
ชาย	3,427.0	144.4	247.1	1,673.9	976.2	385.3	-				
1. เกษตรกรรม การปศุสัตว์ และการประมง	1,018.1	39.4	1.1	192.3	566.7	218.6	-	1. Agriculture, forestry and fishing			
2. การทำเหมืองแร่ และเหมืองหิน	6.7	-	-	5.8	0.9	-	-	2. Mining and quarrying			
3. การผลิต	918.2	13.5	0.3	834.6	46.3	23.5	-	3. Manufacturing			
4. ไฟฟ้า ก๊าซ ไอน้ำ และระบบปรับอากาศ	18.8	0.4	16.4	2.0	-	-	-	4. Electricity, gas, steam and air conditioning supply			
5. การจัดการและกำจัดน้ำเสีย	7.3	0.4	4.7	1.1	1.1	-	-	5. Water supply; sewerage, waste management and remediation activities			
6. การก่อสร้าง	322.6	48.4	-	228.9	26.7	18.7	-	6. Construction			
7. การขนส่ง และการขนส่ง การซ่อมยานยนต์	413.9	25.2	-	155.7	157.7	75.2	-	7. Wholesale and retail trade; repair of motor vehicles and motorcycles			
8. การขนส่ง และสถานที่เก็บสินค้า	182.0	4.3	11.3	74.7	88.6	3.1	-	8. Transportation and storage			
9. ที่พักแรมและบริการด้านอาหาร	122.5	4.8	-	28.8	50.0	38.9	-	9. Accommodation and food service activities			
10. ข้อมูลข่าวสารและการสื่อสาร	13.1	0.6	1.7	10.2	0.5	-	-	10. Information and communication			
11. กิจกรรมทางการเงินและการประกันภัย	19.8	-	4.2	14.1	0.4	1.1	-	11. Financial and insurance activities			
12. กิจกรรมอสังหาริมทรัพย์	8.0	-	-	5.9	2.1	-	-	12. Real estate activities			
13. กิจกรรมทางวิชาชีพ วิทยาศาสตร์ และเทคนิค	20.9	3.3	6.1	9.1	2.4	-	-	13. Professional, scientific and technical activities			
14. กิจกรรมการบริหารและการบริหารสนับสนุน	58.4	2.5	-	50.6	2.4	3.0	-	14. Administrative and support service activities			
15. การบริหารราชการ การป้องกันประเทศ	138.2	-	138.2	-	-	-	-	15. Public administration and defence; compulsory social security			
16. การศึกษา	48.2	-	42.0	6.3	-	-	-	16. Education			
17. กิจกรรมด้านสุขภาพและงานสังคมสงเคราะห์	19.1	-	15.5	1.2	2.4	-	-	17. Human health and social work activities			
18. ศิลปะ ความบันเทิง และนันทนาการ	22.7	1.6	3.6	10.3	5.9	1.3	-	18. Arts, entertainment and recreation			
19. กิจกรรมบริการด้านอื่น ๆ	56.6	-	0.7	31.7	22.3	2.0	-	19. Other service activities			
20. กิจกรรมการทำงานในครัวเรือนส่วนบุคคล	5.2	-	-	5.2	-	-	-	20. Activities of households as employers; undifferentiated goods and services-producing activities of households for own use			
การผลิตสินค้าและบริการที่ขึ้นเองเพื่อใช้ในครัวเรือน	-	-	-	-	-	-	-	21. Activities of extraterritorial organizations and bodies			
21. กิจกรรมขององค์การระหว่างประเทศ	-	-	-	-	-	-	-	22. Unknown			
22. ไม่ทราบ	6.8	-	1.3	5.5	-	-	-				

ตารางที่ 7 จำนวนผู้จ้างทำ งานตามสถานภาพทำงาน อุตสาหกรรม เพศ และเขตการปกครอง ภาคกลาง (ต่อ)
TABLE 7 EMPLOYED PERSONS BY WORK STATUS, INDUSTRY, SEX AND AREA, CENTRAL REGION (Contd.)

ไตรมาสที่ 3/2558 : Quarter 3/2015 หน่วยนับเป็นพัน : in Thousands

อุตสาหกรรม	สถานภาพการทำงาน Work Status						INDUSTRY
	นายจ้าง	ลูกจ้างรัฐบาล	ลูกจ้างเอกชน	ทำงานส่วนตัว	ช่วยธุรกิจครอบครัว	การรวมกลุ่ม	
	Employer	Government Employee	Private Employee	Own Account Worker	Unpaid Family Worker	Members of Producers' Cooperatives	
รวม	39.5	247.4	1,324.6	684.2	538.4	0.6	FEMALE
หญิง							
1.เกษตรกรรม การป่าไม้ และการประมง	1.64	1.1	135.0	243.9	347.2	-	1. Agriculture, forestry and fishing
2.การทำเหมืองแร่ และเหมืองหิน	-	-	0.2	0.5	0.6	-	2. Mining and quarrying
3. การผลิต	4.8	0.2	779.9	64.3	27.2	0.6	3. Manufacturing
4. ไฟฟ้า ก๊าซ ไอน้ำและระบบปรับอากาศ	-	2.5	0.4	-	-	-	4. Electricity, gas, steam and air conditioning supply
5. การจัดหาหน้า การจัดการและการบำบัดน้ำเสียของเสีย และสิ่งปฏิกูล	-	2.5	0.5	-	-	-	5. Water supply; sewerage, waste management and remediation activities
6. การก่อสร้าง	3.2	0.3	42.1	1.1	10.8	-	6. Construction
7. การขนส่ง และการขายนลิเก การซ่อมยานยนต์	9.1	-	123.9	180.8	95.7	-	7. Wholesale and retail trade; repair of motor vehicles and motorcycles
8. การขนส่ง และสถานที่เก็บสินค้า	2.7	2.7	18.5	1.7	3.4	-	8. Transportation and storage
9. ที่พักแรมและบริการด้านอาหาร	2.8	-	60.3	133.4	45.4	-	9. Accommodation and food service activities
10. ข้อมูลข่าวสารและการสื่อสาร	-	0.8	6.5	-	0.1	-	10. Information and communication
11.กิจกรรมทางการเงินและการประกันภัย	-	5.0	27.6	2.0	0.1	-	11. Financial and insurance activities
12. กิจกรรมอสังหาริมทรัพย์	0.4	-	10.6	5.0	0.6	-	12. Real estate activities
13. กิจกรรมทางวิชาชีพ วิทยาศาสตร์ และเทคนิค	0.3	6.8	8.8	2.1	2.1	-	13. Professional, scientific and technical activities
14. กิจกรรมการบริหารและการบริหารสนับสนุน	1.3	-	20.5	1.5	1.4	-	14. Administrative and support service activities
15. การบริหารราชการ การป้องกันประเทศ การประมงในสังคม	-	93.6	-	-	-	-	15. Public administration and defence; compulsory social security
16. การศึกษา	-	84.3	22.5	0.6	-	-	16. Education
17. กิจกรรมด้านสุขภาพและงานสังคมสงเคราะห์	-	44.5	10.1	5.4	-	-	17. Human health and social work activities
18. ศิลปะ ความบันเทิง และนันทนาการ	0.2	0.9	14.1	3.6	0.8	-	18. Arts, entertainment and recreation
19. กิจกรรมบริการด้านอื่น ๆ	1.0	0.9	25.5	38.3	3.2	-	19. Other service activities
20. กิจกรรมการจ้างงานในครัวเรือนส่วนบุคคล การผลิตสินค้าและบริการที่ขึ้นเองเพื่อใช้ในครัวเรือน	-	-	13.5	-	-	-	20. Activities of households as employers; undifferentiated goods and services-producing activities of households for own use
21. กิจกรรมขององค์การระหว่างประเทศ	-	-	-	-	-	-	21. Activities of extraterritorial organizations and bodies
22. ไม่ทราบ	-	1.2	4.2	-	-	-	22. Unknown

ตารางที่ 8 จำนวนผู้จ้างทำ งานภาคเกษตรกรรม และอุตสาหกรรม ภาคกลาง
TABLE 8 EMPLOYED PERSONS BY OCCUPATION AND INDUSTRY , CENTRAL REGION

ระบุเป็นพัน : in Thousands

อาชีพ	อุตสาหกรรม Industry										รวม	การขนส่ง และ การสื่อสาร Occupation
	เกษตรกรรม Agriculture	เหมืองแร่ และ เหมืองหิน Mining	การผลิต Manufacturing	ไฟฟ้า ก๊าซ และ น้ำประปา Electricity and water supply	จำหน่าย ก๊าซ น้ำและ น้ำเสีย Water supply and sewerage waste	การก่อสร้าง Construction	การขาย และ การขายส่ง Retail and wholesale trade	การขนส่ง และ การเก็บ ขน Transportation and storage	ที่พักรับรอง และ บริการ Accommodation and food service	ข้อมูล การสื่อสาร Information communication		
ยอดรวม	11,981.0	2,170.2	3,491.9	99.9	25.7	656.2	1,866.7	475.1	872.2	73.1	134.5	TOTAL
1. ผู้พัก การบริการ ที่พักอาศัย และ ผู้ปฏิบัติงาน	485.1	11.1	121.6	3.1	0.7	98.3	79.7	18.8	31.0	2.2	13.5	1. managers, senior officials and Legislators
2. ผู้ประกอบอาชีพต่างๆ	626.8	2.2	106.2	7.3	1.6	12.6	18.2	1.8	8.8	26.6	11.2	2. Professionals
3. เจ้าหน้าที่เทคนิคและผู้ประกอบอาชีพ ที่เกี่ยวข้องกันต่างๆ	645.5	3.4	250.6	9.4	2.3	30.9	42.2	20.3	11.9	25.3	50.4	3. Technicians and associate professionals
4. เสมียน	528.8	3.2	201.5	3.1	3.8	12.8	58.2	36.2	11.7	9.3	37.7	4. Clerks
5. พนักงานบริการและผู้จำหน่ายสินค้า	2,403.7	2.2	53.0	0.3	2.2	4.4	1,176.3	16.0	7,029	3.0	6.5	5. Service workers and sell goods
6. ผู้ปฏิบัติงานที่มีฝีมือในด้านการเกษตร ป่าน้ำ และป่าน	1,859.9	1,821.8	6.2	0.2	1.4	-	5.3	0.4	1.2	-	-	6. Skilled agricultural forest and fishery workers
7. ช่างฝีมือ และผู้ปฏิบัติงานที่เกี่ยวข้อง	1,560.0	3.3	904.9	12.7	2.6	327.0	200.2	9.5	13.2	4.5	3.6	7. Craft and associate professionals
8. ผู้ควบคุมเครื่องจักรงานและเครื่องจักร และผู้ปฏิบัติงานด้านการประกอบ	2,034.5	21.1	1,468.5	0.7	4.7	42.4	52.3	336.2	7.0	0.7	8.5	8. Plant and machine controllers and assemblers
9. ผู้ประกอบอาชีพพื้นฐาน	1,411.7	302.0	377.4	3.2	6.4	127.8	234.4	30.6	44.5	1.1	2.9	9. Elementary occupations
10. คนงานซึ่งไม่ได้จัดแบ่งไว้ในหมวดอื่น	25.0	-	2.0	-	-	-	-	3.3	-	0.4	0.3	10. Workers not classifiable by occupation

ตารางที่ 8 จำนวนผู้จ้างงาน จำแนกตามอาชีพ และอุตสาหกรรม ภาคกลาง (ต่อ)

TABLE 8 EMPLOYED PERSONS BY OCCUPATION AND INDUSTRY - CENTRAL REGION (Contd.)

หน่วยนับใน Thousands

อาชีพ Occupation	อุตสาหกรรม (ต่อ) Industry (Contd.)										รวม TOTAL
	กิจกรรม อสังหาริมทรัพย์ Real estate activities	กิจกรรมทางวิชาชีพ วิทยาศาสตร์ Professional/scientific technical activities	การบริหารสนับสนุน และป้องกันประเทศ Administrative support service activities	การบริการสาธารณะ Public administration service	การศึกษา Education	กิจกรรมด้านสุขภาพ และสังคม Health and social work	ศิลปะ ความบันเทิง และนันทนาการ Art entertainment	บริการด้านอื่นๆ Other service	งานครัวเรือน Activities of household	กิจกรรมของ องค์กร Extra- territorial	
อุตสาหกรรม	78.8	90.8	172.4	462.7	317.8	182.6	103.1	274.0	49.9	0.2	24.7
1. ผู้จัดการ อสังหาริมทรัพย์ และผู้บริหารอสังหาริมทรัพย์	7.7	4.6	2.4	68.2	9.8	2.0	1.2	7.0	-	-	1.6
2. ผู้ประกอบการวิชาชีพต่างๆ	2.0	39.1	2.5	69.2	229.3	66.7	15.9	3.4	-	-	0.5
3. เจ้าหน้าที่เทคนิคและผู้ประกอบการวิชาชีพ ที่ไม่เกี่ยวข้องกันต่างๆ	13.1	23.5	2.5	80.4	7.3	47.9	9.4	11.6	-	-	2.5
4. แขนง	8.9	3.7	16.3	81.0	17.5	15.5	3.4	2.9	-	0.2	1.7
5. พนักงานบริการและผู้จำหน่ายสินค้า	32.7	2.8	92.7	60.8	30.4	37.0	31.3	91.0	17.3	-	0.4
6. ผู้ปฏิบัติงานที่มีผลผลิตด้านเกษตร ป่าไม้ และปศุสัตว์	0.9	6.3	4.2	4.3	1.3	0.4	4.3	1.0	0.7	-	-
7. ช่างฝีมือ และผู้ปฏิบัติงานที่เกี่ยวข้อง	1.7	5.0	6.0	15.2	3.5	2.6	3.8	38.1	-	-	-
8. ผู้ควบคุมเครื่องจักรกลานและเครื่องจักร และผู้ปฏิบัติงานด้านการประกอบ	1.6	2.5	10.8	41.2	7.0	3.4	3.2	5.3	5.0	-	0.2
9. ผู้ประกอบการอาชีพขั้นพื้นฐาน	17.2	8.4	106.0	142.4	25.6	42.7	79.2	247.1	146.2	0.1	-
10. คนงานซึ่งมิได้จำแนกไว้ในหมวดอื่น	-	-	-	1.8	-	0.5	-	-	-	-	16.8

ตารางที่ 8 จำนวนผู้จ้างงานจำแนกตามอาชีพ อุตสาหกรรม และ เพศ ภาคกลาง

TABLE 8 EMPLOYED PERSONS BY OCCUPATION INDUSTRY AND SEX, CENTRAL REGION

ไตรมาสที่ 3/2558 - Quarter 3/2015

หน่วยนับใน Thousands

อาชีพ	อุตสาหกรรม Industry										กิจการพาณิชย์ Financial Intermediation	OCCUPATION	
	รวม	เกษตรกรรม และการประมง Agriculture	การทำเหมืองแร่ และหิน Mining	การผลิต Manufacturing	ไฟฟ้า ก๊าซ ไอน้ำระบบปรับอากาศ Electricity	จัดน้ำ บำบัดน้ำ และน้ำเสีย Water supply sewerage, waste	การก่อสร้าง Construction	การขายส่ง การขายปลีก การขายส่งและ ปลีก wholesale/retail	การขนส่งและ สถานที่เก็บสินค้า Transportation and storage	ที่พักและ บริการด้านอาหาร Accommodation and food service			ข้อมูลข่าวสาร และการสื่อสาร Information and communication
ชาย	6,279.6	1,267.3	14.8	1,834.1	32.4	17.3	554.7	929.4	414.0	301.9	41.9	54.8	MALE
1. ผู้จัดการ ราชการระดับอาวุโส และผู้ปฏิบัติกฎหมาย	348.8	11.0	-	88.6	2.1	0.7	90.2	52.7	14.9	13.2	1.2	6.5	1. managers, senior officials and Legislators
2. ผู้ประกอบวิชาชีพด้านต่างๆ	260.1	1.7	0.4	53.8	6.1	1.5	10.9	9.0	1.8	5.1	17.5	5.4	2. Professionals
3. เจ้าหน้าที่เทคนิคและผู้ประกอบวิชาชีพ ที่เกี่ยวข้องกับต่างๆ	334.0	2.4	0.1	140.0	7.3	1.8	26.1	17.8	9.3	4.7	16.5	20.2	3. Technicians and associate professionals
4. เสมียน	140.9	0.6	0.2	52.5	1.3	-	2.2	10.2	18.9	4.1	0.8	10.8	4. Clerks
5. พนักงานบริการและผู้จำหน่ายสินค้า	952.4	1.0	0.4	26.3	0.3	1.9	3.8	462.3	6.3	241.8	1.0	2.7	5. Service workers and sell goods
6. ผู้ปฏิบัติงานที่มีฝีมือในด้านเกษตร ป่าน้ำ และประมง	1,080.6	1,053.7	-	5.1	0.2	0.9	-	2.7	0.4	1.0	-	-	6. Skilled agricultural forest and fishery workers
7.ช่างฝีมือ และผู้ปฏิบัติงานที่เกี่ยวข้อง	1,142.4	1.9	2.7	547.4	12.3	2.6	300.4	188.1	9.5	6.9	4.1	1.0	7. Craft and associate professionals
8. ผู้ควบคุมเครื่องจักรโรงงานและเครื่องจักร และผู้ปฏิบัติงานด้านการประกอบ	1,316.8	20.3	10.1	768.7	0.7	4.7	42.0	48.7	330.9	6.7	0.7	8.1	8. Plant and machine controllers and assemblers
9. ผู้ประกอบอาชีพงานพื้นฐาน	690.3	174.8	0.9	151.7	2.3	3.2	79.2	138.0	20.3	18.4	0.1	-	9. Elementary occupations
10. คนงานซึ่งมีได้จำแนกไม่หมดด้วย	13.5	-	-	-	-	-	-	-	1.7	-	-	0.3	10. Workers not classifiable by occupation
หญิง	5,301.3	902.9	5.6	1,657.8	7.5	8.4	101.5	937.3	59.0	570.2	31.2	79.7	FEMALE
1. ผู้จัดการ ราชการระดับอาวุโส และผู้ปฏิบัติกฎหมาย	136.3	0.1	0.5	35.0	1.0	-	8.1	27.1	3.9	17.8	0.9	7.1	1. managers, senior officials and Legislators
2. ผู้ประกอบวิชาชีพด้านต่างๆ	366.7	0.4	1.3	52.4	1.2	0.1	1.7	9.1	-	3.7	9.1	5.9	2. Professionals
3. เจ้าหน้าที่เทคนิคและผู้ประกอบวิชาชีพ ที่เกี่ยวข้องกับต่างๆ	311.5	1.0	0.3	110.6	2.1	0.5	4.9	24.3	11.0	7.3	8.8	30.2	3. Technicians and associate professionals
4. เสมียน	388.0	2.5	0.2	149.0	1.9	3.8	10.7	48.0	17.3	7.6	8.5	26.9	4. Clerks
5. พนักงานบริการและผู้จำหน่ายสินค้า	1,451.3	1.2	0.3	26.7	-	0.3	0.6	714.0	9.6	501.1	2.1	3.8	5. Service workers and sell goods
6. ผู้ปฏิบัติงานที่มีฝีมือในด้านเกษตร ป่าน้ำ และประมง	779.3	768.2	-	1.1	-	0.5	-	2.7	-	0.2	-	-	6. Skilled agricultural forest and fishery workers
7.ช่างฝีมือ และผู้ปฏิบัติงานที่เกี่ยวข้อง	417.6	1.4	-	357.5	0.4	0.1	26.6	12.1	-	6.2	0.4	2.6	7. Craft and associate professionals
8. ผู้ควบคุมเครื่องจักรโรงงานและเครื่องจักร และผู้ปฏิบัติงานด้านการประกอบ	717.6	0.8	2.3	692.8	-	-	0.4	3.6	5.3	0.3	-	0.3	8. Plant and machine controllers and assemblers
9. ผู้ประกอบอาชีพงานพื้นฐาน	721.5	127.3	0.8	223.7	0.9	3.2	48.6	96.4	10.4	26.1	1.0	2.9	9. Elementary occupations
10. คนงานซึ่งมีได้จำแนกไม่หมดด้วย	11.5	-	-	2.0	-	-	-	-	1.6	-	0.4	-	10. Workers not classifiable by occupation

ตารางที่ 8 จำนวนผู้จ้างทำ งานในสถานอาชีพ อุตสาหกรรม และ เพศ ภาคกลาง (ต่อ)

TABLE 8 EMPLOYED PERSONS OCCUPATION INDUSTRY AND SEX, CENTRAL REGION (Contd.)

ไตรมาสที่ 3/2558 : Quarter 3/2015

หน่วยนับใน : in Thousands

อาชีพ Occupation	อุตสาหกรรม (ต่อ) Industry (Contd.)										ไม่ทราบ Unknown	OCCUPATION	
	กิจกรรม อสังหาริมทรัพย์ Real estate activities	กิจกรรมทางอาชีพ วิจิตรและเทคนิค Professional/scientific technical activities	การบริการสนับสนุน และสนับสนุนบริหาร Administrative support service activities	การบริหารราชการ และบริหาร Public admin- istration/defence	การศึกษา Education	กิจกรรมด้านสุขภาพ และสังคม Health and social work	ศิลปะ วัฒนธรรม และนันทนาการ Art, entertainment	บริการอื่นๆ Other service	งานในครัวเรือน Activities of household	กิจกรรมของ องค์กร Extra- territorial			
ชาย													MALE
1. ผู้จัดการ ข้าราชการระดับอาวุโส และผู้ปฏิบัติกฎหมาย	37.4	49.5	111.6	286.1	103.3	35.6	52.9	120.4	8.9	0.2	11.1	1. managers, senior officials and Legislators	
2. ผู้ประกอบวิชาชีพด้านต่างๆ	4.9	3.0	1.7	48.4	4.9	0.7	0.8	3.4	-	-	-	2. Professionals	
3. เจ้าหน้าที่เทคนิคและผู้ประกอบวิชาชีพ ที่เกี่ยวข้องกับด้านต่างๆ	1.3	26.2	0.4	30.4	68.8	6.5	11.8	1.3	-	-	0.6	3. Technicians and associate professionals	
4. เสมียน	5.4	8.6	1.2	47.9	3.8	11.5	3.8	5.1	-	-	-	4. Clerks	
5. พนักงานบริการและผู้จำหน่ายสินค้า	4.2	0.1	4.7	23.8	1.5	2.0	2.1	0.9	-	0.2	-	5. Service workers and sell goods	
6. ผู้ปฏิบัติงานที่มีฝีมือในด้านเกษตร ปศุสัตว์ และประมง	16.8	1.9	78.4	52.1	13.2	7.5	16.0	18.2	0.2	-	0.4	6. Skilled agricultural forest and fishery workers	
7. ช่างฝีมือ และผู้ปฏิบัติงานที่เกี่ยวข้อง	0.9	3.8	3.9	3.0	0.4	0.4	3.1	0.8	0.5	-	-	7. Craft and associate professionals	
8. ผู้ควบคุมเครื่องจักรโรงงานและเครื่องจักร และผู้ปฏิบัติงานด้านการประกอบ	1.7	3.5	5.5	14.2	3.5	2.4	3.6	31.1	-	-	-	8. Plant and machine controllers and assemblers	
9. ผู้ประกอบอาชีพงานพื้นฐาน	1.6	2.1	9.3	40.2	7.0	3.4	3.2	3.4	5.0	-	0.2	9. Elementary occupations	
10. คนงานซึ่งมีกำลังเฉพาะในหมวดอื่น	0.7	0.2	6.7	24.5	0.2	0.7	8.5	56.1	3.2	-	0.7	10. Workers not classifiable by occupation	
หญิง												FEMALE	
1. ผู้จัดการ ข้าราชการระดับอาวุโส และผู้ปฏิบัติกฎหมาย	41.5	41.3	60.7	176.6	214.6	147.0	50.3	153.6	41.0	-	13.6	1. managers, senior officials and Legislators	
2. ผู้ประกอบวิชาชีพด้านต่างๆ	2.8	1.6	0.7	19.8	4.9	1.3	0.5	3.6	-	-	1.6	2. Professionals	
3. เจ้าหน้าที่เทคนิคและผู้ประกอบวิชาชีพ ที่เกี่ยวข้องกับด้านต่างๆ	0.7	12.9	2.1	38.8	160.5	60.2	4.1	2.1	-	-	0.5	3. Technicians and associate professionals	
4. เสมียน	7.8	14.9	1.3	32.5	3.5	36.4	5.6	6.5	-	-	1.9	4. Clerks	
5. พนักงานบริการและผู้จำหน่ายสินค้า	4.7	3.6	11.6	57.3	16.0	13.5	1.3	2.0	-	-	1.7	5. Service workers and sell goods	
6. ผู้ปฏิบัติงานที่มีฝีมือในด้านเกษตร ปศุสัตว์ และประมง	15.9	0.8	14.3	8.7	17.3	29.5	15.4	72.8	17.1	-	-	6. Skilled agricultural forest and fishery workers	
7. ช่างฝีมือ และผู้ปฏิบัติงานที่เกี่ยวข้อง	-	2.5	0.4	1.3	0.9	-	1.2	0.2	0.2	-	-	7. Craft and associate professionals	
8. ผู้ควบคุมเครื่องจักรโรงงานและเครื่องจักร และผู้ปฏิบัติงานด้านการประกอบ	-	1.5	0.5	0.9	-	0.2	0.2	6.9	-	-	-	8. Plant and machine controllers and assemblers	
9. ผู้ประกอบอาชีพงานพื้นฐาน	9.5	3.1	28.3	16.2	11.5	5.9	22.2	57.7	23.7	-	0.3	9. Elementary occupations	
10. คนงานซึ่งมีกำลังเฉพาะในหมวดอื่น	-	-	-	-	-	-	-	-	-	-	7.6	10. Workers not classifiable by occupation	

ตารางที่ 8 จำนวนผู้จ้างทำจ้างภาคการผลิต อุตสาหกรรม เขต และเขตการปกครอง ภาคกลาง
TABLE 8 EMPLOYED PERSONS BY OCCUPATION INDUSTRY SEX AND AREA , CENTRAL REGION

หน่วยนับเป็น : In Thousands

อาชีพ Occupation	อุตสาหกรรม MUNICIPAL AREA										รวม Total	อาชีพ Occupation	
	เกษตรกรรม และการประมง Agriculture and fishing	การทำ เหมืองแร่ และหิน Mining	การผลิต Manufacturing	ไฟฟ้า ก๊าซ ไอน้ำระบบ ประปา Electricity and water supply	จัดน้ำ ขยะ น้ำเสีย Water supply sewerage, waste	อุตสาหกรรม การก่อสร้าง Construction	การขนส่ง การพาณิชย์ การเดินอากาศ vehicle and air	การขนส่ง และ เก็บของ Transportation and storage	ที่พักแคะ บริการ Accommodation and food service	ข้อมูลข่าวสาร และการสื่อสาร Information communication			การรับ การบริการ Financial intermediation
อุตสาหกรรม ชาย	4084	124	1,696.7	18.3	15.5	276.1	1,043.3	264.9	507.8	52.6	80.0	TOTAL	
1. ผู้จัดการ การเกษตรปศุสัตว์ และผู้ปฏิบัติงานเกษตร	2492	8.1	916.0	13.6	10.0	232.1	515.5	232.1	179.5	28.8	35.0	MALE	
2. ผู้ประกอบการและเจ้าของสินค้า	2.8	-	52.3	0.5	0.7	49.8	29.2	5.6	8.1	1.2	4.4	1. managers, senior officials and Legislators	
3. ผู้ประกอบการและเจ้าของสินค้า ที่ปฏิบัติงานที่มีถิ่นกำเนิดในประเทศ	0.1	-	35.9	3.1	1.5	7.3	7.2	0.4	4.5	12.0	3.9	2. Professionals	
4. เสมียน	0.8	-	76.8	3.5	1.1	12.2	9.5	3.9	1.9	12.7	12.0	3. Technicians and associate professionals	
5. พนักงานบริการและผู้ขายสินค้า	0.1	0.2	19.2	1.3	-	1.1	4.9	12.2	2.6	0.4	8.1	4. Clerks	
6. ผู้ปฏิบัติงานที่มีถิ่นกำเนิดในประเทศ ที่ปฏิบัติงานที่มีถิ่นกำเนิดในประเทศ	0.3	0.1	12.8	-	1.0	3.8	276.8	3.8	140.8	0.3	2.7	5. Service workers and sell goods	
7. ข้าราชการและพนักงานของรัฐ	210.9	-	0.6	0.2	-	-	0.5	-	0.7	-	-	6. Skilled agricultural forest and fishery workers	
8. ข้าราชการและพนักงานของรัฐ และพนักงานของรัฐ	0.0	2.3	270.5	4.4	1.3	119.5	92.8	8.1	4.8	2.0	0.6	7. Craft and associate professionals	
9. ผู้ประกอบการและเจ้าของสินค้า และพนักงานของรัฐ	3.1	5.0	390.4	0.1	2.5	11.5	21.8	183.7	2.9	-	3.4	8. Plant and machine controllers and assemblers	
10. พนักงานของรัฐและพนักงานของรัฐ	31.2	0.6	57.5	0.7	2.0	27.1	73.0	14.3	13.2	0.1	-	9. Elementary occupations	
	-	-	-	-	-	-	-	-	-	-	-	10. Workers not classifiable by occupation	

ตารางที่ 8 จำนวนผู้จ้างงาน จำแนกตามอาชีพ และอุตสาหกรรม ภาคกลาง
TABLE 8 EMPLOYED PERSONS OCCUPATION INDUSTRY AND AREA , CENTRAL REGION

อาชีพ Occupation	อุตสาหกรรม MUNICIPAL AREA										รวม Total	หญิง FEMALE
	เกษตรกรรม และการประมง Agriculture and fishing	การทำเหมืองแร่ และเหมืองหิน Mining	การผลิต Manufacturing	ไฟฟ้า ก๊าซ ไอน้ำระบบ ประปา Electricity and water supply	จัดการ ขยะ น้ำเสีย และบำบัด น้ำ Waste management and water supply	อุตสาหกรรม ก่อสร้าง Construction	การขนส่ง ทางบก การเดินรถ รถโดยสาร รถแท็กซี่ รถจักรยานยนต์ รถบรรทุก รถโดยสาร รถแท็กซี่ รถจักรยานยนต์ รถบรรทุก รถโดยสาร รถแท็กซี่ รถจักรยานยนต์ รถบรรทุก	การขนส่ง ทางบก และ การขนส่ง ทางอากาศ และทางน้ำ Transportation and air and water transport	ที่พักแรม บริการด้าน อาหาร และเครื่องดื่ม Accommodation and food service	ข้อมูลข่าวสาร และการสื่อสาร Information communication		
1. ผู้พัก การบริการที่พัก และผู้ปฏิบัติงาน	1592	4.2	780.8	4.6	5.5	44.0	527.8	32.8	328.3	23.8	45.0	
2. ผู้ประกอบวิชาชีพต่างๆ	0.1	0.5	18.0	0.5	-	5.0	15.8	1.6	6.3	0.9	4.4	1. managers, senior officials and Legislators
3. เจ้าหน้าที่เทคนิคและผู้ประกอบวิชาชีพ ที่เกี่ยวข้องกันต่างๆ	-	1.3	25.0	0.1	0.1	0.6	7.2	-	3.0	7.7	3.7	2. Professionals
4. เสิ่น	0.5	0.1	62.6	1.8	0.1	3.1	14.3	9.3	5.5	5.4	17.4	3. Technicians and associate professionals
5. พนักงานบริการผู้จำหน่าย ปลีก	0.4	0.2	66.0	1.3	2.4	6.2	31.7	9.8	5.4	7.7	16.3	4. Clerks
6. ผู้ปฏิบัติงานที่มีส่วน เกี่ยวข้องกับการเกษตร ป่าไม้ และการประมง	0.2	0.3	14.3	-	0.3	0.6	398.0	7.0	288.7	1.4	1.7	5. Service workers and sell goods workers
7. ข้าราชการ และผู้ปฏิบัติงาน ที่เกี่ยวข้อง	137.5	-	0.3	-	0.1	-	1.0	-	0.1	-	-	6. Skilled agricultural forest and fishery workers
8. ผู้ควบคุมเครื่องจักร และอุปกรณ์การประกอบ	0.0	-	147.3	-	0.1	14.0	8.3	-	3.0	-	-	7. Craft and associate professionals
9. ผู้ประกอบช่างฝีมือ ขั้นสูง	-	1.2	342.4	-	-	-	2.1	3.2	0.3	-	-	8. Plant and machine controllers and assemblers
10. คนงานผู้ปฏิบัติงาน ขั้นต้น	20.5	0.8	104.3	0.9	2.5	14.5	49.5	1.9	16.1	0.3	1.6	9. Elementary occupations
	-	-	0.6	-	-	-	-	-	-	0.4	-	10. Workers not classifiable by occupation

ตารางที่ 8 จำนวนผู้จ้างงาน จำแนกตามอาชีพ อุตสาหกรรม เพศ และเขตการปกครอง ภาคกลาง (ต่อ)
TABLE 8 EMPLOYED PERSONS BY OCCUPATION INDUSTRY SEX AND AREA , CENTRAL REGION (Contd.)

อาชีพ Occupation	อุตสาหกรรม (ต่อ) Industry (Contd.)										รวม TOTAL	เพศ SEX
	กิจกรรม เชิงพาณิชย์/ Real estate activities	กิจกรรมทางอาชีพ วิทย์และเทคโนโลยี Professional/Scientific technical activities	การบริหารสนับสนุน และสิ่งสนับสนุน Administrative and support service activities	การบริหารราชการ Public admini- stration/defense	การศึกษา Education	กิจกรรมสุขภาพ งานสังคมและ Health and social work	ศิลปะ ความบันเทิง และนันทนาการ Art, entertainment	บริการอื่น Other service	งานครัวเรือน Activities of household	กิจกรรมของ กิจการ Extra- terrestrial		
รวม TOTAL	54.2	49.8	89.3	230.9	162.2	103.5	61.0	148.6	31.2	0.2	12.4	
ชาย MALE	29.3	28.6	53.2	147.9	95.0	16.6	30.2	63.8	3.7	0.2	4.3	
1. ผู้จัดการ ข้าราชการ พนักงาน และผู้บริหาร และผู้บริหาร 1. managers, senior officials and Legislators	3.5	1.5	1.5	17.4	2.1	0.5	0.4	3.4	-	-	-	
2. ผู้ประกอบการวิชาชีพต่าง กัน 2. Professionals	1.3	18.5	-	20.0	37.3	3.0	4.2	-	-	-	-	
3. เจ้าหน้าที่เทคนิคและผู้ประกอบอาชีพ ที่เกี่ยวข้องกัน 3. Technicians and associate professionals	3.2	4.8	0.2	32.5	3.8	5.3	2.8	3.4	-	-	-	
4. พนักงาน 4. Clerks	3.4	-	3.2	13.9	0.2	1.3	1.9	0.7	-	0.2	-	
5. พนักงานบริการและผู้ค้าปลีก 5. Service workers and sell goods	13.1	0.4	41.9	25.5	5.8	4.2	12.3	12.5	-	-	-	
6. ผู้ปฏิบัติงานที่มีอันเนื่อง กันกับการเกษตร 6. Skilled agricultural forest and fishery workers	0.9	1.3	0.8	0.5	-	0.2	0.9	0.7	0.1	-	-	
7. ช่างฝีมือ และผู้ปฏิบัติงานที่ เกี่ยวข้อง 7. Craft and associate professionals	1.7	1.2	1.1	8.5	1.4	1.5	0.3	15.9	-	-	-	
8. ผู้ควบคุมเครื่องจักรโรงงานและเครื่องจักร และผู้ปฏิบัติงานด้านการประกอบ 8. Plant and machine controllers and assemblers	1.6	0.8	2.2	16.3	4.3	0.1	1.3	1.8	3.4	-	-	
9. ผู้ประกอบอาชีพงานพื้นฐาน 9. Elementary occupations	0.7	0.1	2.4	13.1	0.1	0.3	6.2	25.5	0.3	-	-	
10. คนงานซึ่งมีลักษณะ ที่ไม่สามารถจำแนกได้ 10. Workers not classifiable by occupation	-	-	-	0.2	-	-	-	-	-	-	4.3	

ตารางที่ 8 จำนวนผู้จ้างงาน จำแนกตามอาชีพ อุตสาหกรรม เพศ และเขตการปกครอง ภาคกลาง (ต่อ)

TABLE 8 EMPLOYED PERSONS BY OCCUPATION INDUSTRY SEX AND AREA , CENTRAL REGION (Contd.)

หน่วยนับเป็น : person

อาชีพ	อุตสาหกรรม (ต่อ) Industry (Contd.)										ไม่ทราบ Unknown	รวม	
	กิจกรรม อสังหาริมทรัพย์ Real estate activities	กิจกรรมทางวิชาชีพ Professional/scientific activities	การบริหารสนับสนุน และบริหารประเภท Administrative support service activities	การบริการราชการ Public admin- istration defence	การศึกษา Education	โรงงานสุขภาพ Health and social work	ศิลปะ ความบันเทิง และนันทนาการ Art entertainment	บริการด้านอื่นๆ Other service	งานครัวเรือน Activities of household	กิจกรรมของ องค์กร Extra- territorial			
หญิง													
1. ผู้จัดการ ข้าราชการส่วนกลาง และผู้บริหารภูมิภาค	24.8	21.2	36.1	83.0	107.2	86.9	30.8	84.8	27.5	-	-	-	8.1
2. ผู้ประกอบวิชาชีพด้านต่างๆ	2.2	0.6	0.1	6.8	2.0	0.6	0.3	3.1	-	-	-	-	1.6
3. เจ้าหน้าที่เทคนิคและผู้ประกอบวิชาชีพ ที่เกี่ยวข้องกันต่างๆ	-	7.0	1.5	16.7	80.6	37.8	2.2	0.9	-	-	-	-	0.5
4. เกษี	5.4	8.4	0.9	22.5	2.0	21.7	3.5	5.1	-	-	-	-	1.9
5. พนักงานบริการและเจ้าหน้าที่ จำใช้ และปรวม	3.8	1.0	7.0	25.8	9.0	8.8	0.5	0.7	-	-	-	-	0.8
6. ผู้ปฏิบัติงานที่มีฝีมือในด้านเกษตร จำใช้ และปรวม	10.1	0.2	9.2	1.4	7.5	14.0	12.1	39.0	12.4	-	-	-	-
7. ช่างฝีมือ และผู้ปฏิบัติงานที่เกี่ยวข้อง และผู้ใช้บริการด้านการผลิต และผู้ใช้บริการด้านการประกอบ	-	1.2	-	0.6	-	-	-	-	-	-	-	-	-
8. ผู้ประกอบเครื่องจักรงานและเครื่องจักร และผู้ปฏิบัติงานด้านประกอบ	-	1.5	-	0.9	-	0.2	0.2	4.2	-	-	-	-	-
9. ผู้ประกอบอาชีพพาหนะ และช่างซ่อมรถจักรยานยนต์	-	0.1	1.1	1.1	0.0	-	-	1.3	-	-	-	-	-
10. คนงานซึ่งมิได้จำแนกเป็นหมวดอื่น	3.4	1.2	16.4	7.2	6.1	3.9	12.1	30.6	15.1	-	-	-	3.4

ตารางที่ 8 จำนวนผู้จ้างทำจ้างภาคการผลิตและบริการ โดยอุตสาหกรรม ภาค และเขตการปกครอง ภาคกลาง
 TABLE 8 EMPLOYED PERSONS BY OCCUPATION INDUSTRY SEX AND AREA, CENTRAL REGION

อาชีพ Occupation	อุตสาหกรรม - Industry										รวม Total	อาชีพ Occupation	
	เกษตรกรรม และการประมง และป่าไม้ Agriculture and fishing and forestry	การทำ เหมืองแร่ และหินงอก และหินงอก Mining	การผลิต Manufacturing	ไฟฟ้า ก๊าซ ไอน้ำระบบ ประปา Electricity and gas supply	น้ำประปา และน้ำเสีย Water supply and sewerage	การก่อสร้าง Construction	การขนส่ง การพาณิชย์ การสื่อสาร การขนส่ง การสื่อสาร Transportation and communications	การขนส่ง และ การเก็บรักษา Transportation and storage	ที่พักแรม บริการด้าน ที่พักแรม Accommodation and food service	ข้อมูลข่าวสาร และการสื่อสาร Information and communication			การเงินและ การประกันภัย Financial intermediation
ชาย Male	1,761.8	8.0	1,795.2	21.7	10.2	380.1	823.4	208.2	364.4	20.5	54.5	TOTAL	
หญิง Female	1,015.1	6.7	918.2	18.8	7.9	322.6	413.9	182.0	122.5	13.1	19.8	MALE	
1. ผู้จัดการ การบริการส่วนบุคคล และผู้บริหารหน่วยงาน Managers, senior officials and legislators	8.2	-	36.4	1.5	0.1	40.4	23.5	9.3	5.2	-	2.1		1. managers, senior officials and legislators
2. ผู้ประกอบการอิสระ Self-employed persons	1.6	0.4	18.0	3.0	-	3.6	1.8	1.4	0.6	5.5	1.5		2. Professionals
3. เจ้าหน้าที่เทคนิคและผู้ประกอบวิชาชีพ Technicians and associate professionals	1.6	0.1	63.2	3.8	0.7	13.9	8.3	5.4	2.8	3.8	8.2		3. Technicians and associate professionals
4. เสมียน Clerks	0.5	-	33.3	-	-	1.1	5.3	6.7	1.5	0.4	2.6		4. Clerks
5. พนักงานบริการและผู้จำหน่ายสินค้า Service workers and sell goods	0.7	0.3	13.5	0.3	1.0	-	185.5	2.6	101.0	0.7	-		5. Service workers and sell goods
6. ผู้ปฏิบัติงานที่มีถิ่นที่อยู่นอกเขต ป่าไม้ และประมง Skilled agricultural, forest and fishery workers	842.8	-	4.6	-	0.9	-	2.2	0.4	0.3	-	-		6. Skilled agricultural forest and fishery workers
7. ข้าราชการและผู้ปฏิบัติงานที่เกี่ยวข้อง Craft and associate professionals	1.8	0.3	276.9	7.9	1.3	180.9	95.3	1.4	2.1	2.1	0.4		7. Craft and associate professionals
8. ผู้ควบคุมเครื่องจักรงานและเครื่องจักร และอุปกรณ์ที่ใช้งานด้านการประกอบ เครื่องจักร Plant and machine controllers and assemblers	17.2	5.2	378.3	0.6	2.1	30.5	27.0	147.2	3.8	0.7	4.7		8. Plant and machine controllers and assemblers
9. ผู้ประกอบชิ้นงานพื้นฐาน Elementary occupations	143.6	0.4	94.2	1.6	1.3	52.2	65.0	5.9	5.3	-	-		9. Elementary occupations
10. คนงานซึ่งมีลักษณะไม่แน่นอน Workers not classifiable by occupation	-	-	-	-	-	-	-	1.7	-	-	0.3		10. Workers not classifiable by occupation

ตารางที่ 8 จำนวนผู้จ้างทำจ้างภาคการผลิต อุตสาหกรรม เขต และเขตการปกครอง ภาคกลาง
TABLE 8 EMPLOYED PERSONS BY OCCUPATION INDUSTRY SEX AND AREA, CENTRAL REGION

อาชีพ	เขตเทศบาล NON-MUNICIPAL AREA										รวม	หญิง	ชาย	
	เกษตรกรรม และการประมง	การทำเหมืองแร่ และเหมืองหิน	การผลิต	ไฟฟ้า ก๊าซ ไอน้ำร้อนประปา	จำหน่าย น้ำประปา และประปา	ก่อสร้าง	การขนส่ง การขุดเจาะ	การขนส่ง การขนส่ง	การขนส่ง การขนส่ง	ที่พักแรม บริการด้านอาหาร				ข้อมูลข่าวสาร และการสื่อสาร
	Agriculture and fishing	Mining and quarrying	Manufacturing	Electricity and gas	Water supply sewerage, waste	Construction	Transportation and storage	Information communication	Accommodation and food service	Financial intermediation	Other occupations	Female	Male	
1. ผู้จัดการ การเกษตรปศุสัตว์ และผู้ปฏิบัติงานเกษตร	-	-	877.0	2.9	-	57.5	26.2	409.5	241.9	7.4	34.7	2.7	1.0	
2. ผู้ประกอบการค้าปลีก	0.4	-	27.4	-	-	1.1	-	1.9	0.7	1.5	2.2	2.2	2.2	
3. เจ้าหน้าที่เทคนิคและผู้ประกอบวิชาชีพ ที่เกี่ยวข้องด้านต่าง ๆ	0.5	0.2	48.0	0.4	0.4	1.8	1.7	10.0	1.8	3.4	12.8	3.4	12.8	
4. เสิร์ฟ	2.1	-	85.0	1.4	1.4	4.5	7.6	16.3	2.2	0.8	10.7	2.2	10.7	
5. พนักงานบริการและผู้จำหน่ายสินค้า	1.0	-	12.4	-	-	-	2.7	316.0	212.4	0.6	2.1	0.6	2.1	
6. ผู้ปฏิบัติงานที่มีฝีมือด้านเกษตร ป่าไม้ และประมง	630.7	-	0.8	0.4	0.4	-	-	1.7	0.1	-	-	-	-	
7. ช่างฝีมือ และผู้ปฏิบัติงานที่มีแรง และผู้ใช้บริการด้านบริการประกอบ	1.4	-	210.2	-	-	12.6	-	3.8	3.2	0.4	2.6	0.4	2.6	
8. ผู้ประกอบการเครื่องจักรและเครื่องจักร และผู้ใช้บริการด้านบริการประกอบ	0.8	1.1	357.4	-	-	0.4	2.0	1.5	-	-	0.3	-	0.3	
9. ผู้ประกอบการช่างพื้นบ้าน	106.7	-	121.5	0.7	0.7	34.0	8.5	47.0	10.0	0.6	1.3	0.6	1.3	
10. คนงานรับจ้างทั่วไป	-	-	1.4	-	-	-	1.6	-	-	-	-	-	-	

ตารางที่ 8 จำนวนผู้จ้างงาน จำแนกตามอาชีพ อุตสาหกรรม เพศ และ เขตภาคกลาง ภาคกลาง (ต่อ)

TABLE 8 EMPLOYED PERSONS BY OCCUPATION INDUSTRY SEX AND AREA , CENTRAL REGION (Contd.)

อาชีพ	อุตสาหกรรม (ต่อ) Industry (Contd.)										รวม	ไม่ทราบ	Occupation	
	กิจกรรมอสังหาริมทรัพย์ Real estate activities	กิจกรรมทางวิชาชีพ วิทยาศาสตร์ เทคโนโลยี และผู้ปฏิบัติงานพิเศษ Professional, scientific, technical activities	การบริหารงานสนับสนุน และบริการสนับสนุน Administrative and support service activities	การบริหารราชการ ป้องกันประเทศ Public administration and defence	การศึกษา Education	สังคมสุขภาพ และสังคมการดูแลสุขภาพ Health and social work	ศิลปะ วัฒนธรรม และนันทนาการ Art, entertainment and recreation	บริการอื่น ๆ Other service	งานในครัวเรือน Activities of household	กิจกรรมนอกเขต				ไม่ทราบ
ชาย	24.7	41.0	83.0	231.8	155.6	79.1	42.2	125.4	18.7	-	-	12.3	TOTAL	
หญิง	8.0	20.9	58.4	138.2	48.2	19.1	22.7	56.6	5.2	-	-	6.8	MALE	
1. ผู้จัดการ วิศวกร วิศวกรสถาปัตย์ และผู้ปฏิบัติงานพิเศษ	1.4	1.5	0.2	31.0	2.9	0.1	0.4	-	-	-	-	-	1. managers, senior officials and Legislators	
2. ผู้ประกอบการ วิศวกร สถาปัตย์ และผู้ปฏิบัติงานพิเศษ	-	7.7	0.4	10.4	31.5	3.6	7.6	1.3	-	-	-	-	2. Professionals	
3. เจ้าหน้าที่เทคนิคและผู้ประกอบวิชาชีพ ที่เกี่ยวข้องกันต่างๆ	2.1	3.8	1.0	15.4	-	6.3	1.0	1.8	-	-	-	0.6	3. Technicians and associate professionals	
4. เสมียน	0.8	0.1	1.5	9.9	1.3	0.7	0.2	0.1	-	-	-	-	4. Clerks	
5. พนักงานบริการและผู้จำหน่ายสินค้า	3.7	1.6	36.5	26.6	7.3	3.3	3.7	5.7	0.2	-	-	0.4	5. Service workers and sell goods	
6. ผู้ปฏิบัติงานที่มีส่วนในการเพาะ ปลูก และประมง	-	2.5	3.1	2.5	0.4	0.2	2.2	0.2	0.4	-	-	-	6. Skilled agricultural forest and fishery workers	
7. ข้าราชการ และผู้ปฏิบัติงานที่เกี่ยวข้อง	-	2.3	4.4	5.7	2.1	0.8	3.3	15.2	-	-	-	-	7. Craft and associate professionals	
8. ผู้ควบคุมเครื่องจักรโรงงานและเครื่องจักร และผู้ปฏิบัติงานด้านการประกอบ	-	1.4	7.1	23.8	2.7	3.3	1.9	1.6	1.6	-	-	0.2	8. Plant and machine controls and assemblers	
9. ผู้ประกอบชิ้นงานพื้นฐาน	-	0.1	4.3	11.3	0.1	0.4	2.3	30.7	3.0	-	-	0.7	9. Elementary occupations	
10. คนงานซึ่งมีลักษณะไม่แน่นอน	-	-	-	1.6	-	0.5	-	-	-	-	-	5.0	10. Workers not classifiable by occupation	

ตารางที่ 8 จำนวนผู้จ้างทำ งานตามอาชีพ อุตสาหกรรม และ เขตภาคกลาง ภาคกลาง (ต่อ)

TABLE 8 EMPLOYED PERSONS BY OCCUPATION INDUSTRY SEX AND AREA , CENTRAL REGION (Contd.)

อาชีพ	อุตสาหกรรม (ต่อ) Industry (Contd.)														ไม่ทราบ Unknown	OCCUPATION
	กิจกรรม อสังหาริมทรัพย์ Real estate activities	กิจกรรมทางวิชาชีพ วิชาชีพและเทคนิค Professional/scientific activities	การบริหารงาน สนับสนุน Administrative support service activities	การบริหารราชการ บังคับ Public admin- istration	การศึกษา Education	กิจกรรมสังคม สุขภาพและ social work Health and	ศิลปะ ความบันเทิง และนันทนาการ Art entertainment	บริการอื่น ๆ Other service	งานในครัวเรือน Activities of household	กิจกรรมนอก เขต Extra- territorial						
หญิง	16.6	20.1	24.6	93.6	107.4	60.1	19.5	68.8	13.5	-	5.4	FEMALE				
1. ผู้จัดการ ข้าราชการ พ่อค้า และผู้บริหารเอกชน	0.7	1.0	0.7	13.0	2.9	0.8	0.2	0.6	-	-	-	1. managers, senior officials and Legislators				
2. ผู้ประกอบการ ข้าราชการ ต่าง ๆ	0.7	5.9	0.7	22.1	79.9	22.5	1.9	1.1	-	-	-	2. Professionals				
3. เจ้าหน้าที่เทคนิคและผู้ประกอบอาชีพ ที่เกี่ยวข้องกันต่าง ๆ	2.4	6.5	0.5	10.0	1.5	14.7	2.0	1.5	-	-	-	3. Technicians and associate professionals				
4. เสมียน	1.0	2.6	4.6	31.5	7.0	4.7	0.8	1.3	-	-	0.9	4. Clerks				
5. พนักงานบริการและผู้จำหน่าย ค้า	5.9	0.6	5.1	7.3	9.7	15.5	3.2	33.8	4.7	-	-	5. Service workers and sell goods				
6. ผู้ปฏิบัติงานที่มีฝีมือในด้านเกษตร ป่าไม้ และประมง	-	1.4	0.4	0.8	0.9	-	1.2	0.2	0.2	-	-	6. Skilled agricultural forest and fishery workers				
7. ข้าราชการ และผู้บริหาร ที่เกี่ยวข้อง	-	-	0.5	-	-	-	-	2.7	-	-	-	7. Craft and associate professionals				
8. ผู้ควบคุมเครื่องจักรโรงงานและเครื่องจักร และผู้ปฏิบัติงานด้านการประกอบ	-	0.3	0.4	-	-	-	-	0.6	-	-	-	8. Plant and machine controllers and assemblers				
9. ผู้ประกอบอาชีพช่างพื้น ฐาน	6.1	2.0	11.9	9.0	5.4	2.0	10.1	27.1	8.6	-	0.3	9. Elementary occupations				
10. คนงานผู้ที่มีฝีมือ ไม่แน่นอน	-	-	-	-	-	-	-	-	-	-	4.2	10. Workers not classifiable by occupation				

ตารางที่ 9 จำนวนผู้จ้างทำ งานตามอาชีพ จำนวนชั่วโมงทำงานต่อสัปดาห์ การมีสถานเพื่อขอและต้องการทำงานเพิ่มขึ้น ภาคกลาง

TABLE 9 EMPLOYED PERSONS BY OCCUPATION, HOURS WORKED PER WEEK, AVAILABILITY FOR ADDITIONAL WORK , CENTRAL REGION

หน่วยเป็นพัน : In Thousands

จำนวนชั่วโมงทำงาน และ การมีสถานเพื่อ และต้องการงานเพิ่มขึ้น	อาชีพ Occupation											HOURS WORKED, AND AVAILABILITY FOR ADDITIONAL WORK
	รวม	ผู้จัดการ Legislators & Managers	ผู้ประกอบอาชีพ ต่างๆ Professional	เจ้าหน้าที่เทคนิค และช่างเทคนิค Technicians	เสมียน Clerks	ผู้จำหน่ายสินค้า Service Workers	ด้านเกษตร ปศุสัตว์และประมง Agricultural & Fishery	ช่างฝีมือและผู้ปฏิบัติ งานที่เกี่ยวข้อง Craft & associat	ผู้ควบคุมเครื่องจักร งานด้านการประกอบ Plant & Machine controls	ผู้ประกอบอาชีพ งานพื้นฐาน Elementary occupations	คนงานซึ่งมี ได้จำแนกไว้ ไม่พบข้อ Not classifiable	
ขบขรวม	11,581.0	485.1	626.8	645.5	528.8	2,403.7	1,859.9	1,560.0	2,034.5	1,411.7	25.0	25.0
มี	78.7	2.1	1.5	0.2	1.4	6.3	1.56	12.1	7.0	32.5	-	Available
ไม่มี	11,502.3	482.9	625.3	645.3	527.4	2,397.4	1,848.3	1,548.0	2,027.4	1,379.2	25.0	Not available
มีงานประจำแต่ไม่ได้ทำงาน	32.0	0.1	2.7	0.2	0.2	4.7	8.2	6.0	5.5	4.5	-	With job not work
มี	3.6	-	0.2	-	-	-	0.6	1.7	0.4	0.6	-	Available
ไม่มี	28.4	0.1	2.5	0.2	0.2	4.7	7.6	4.2	5.0	3.9	-	Not available
1-9 ชั่วโมง	16.2	0.1	1.8	-	0.0	0.9	7.8	1.5	1.0	3.1	-	1-9 hours
มี	0.8	-	0.1	-	-	0.1	0.3	0.0	0.3	-	-	Available
ไม่มี	15.4	0.1	1.7	-	0.0	0.8	7.5	1.5	0.7	3.1	-	Not available
10-19 ชั่วโมง	7.5	3.1	1.1	0.7	1.1	9.2	36.3	5.2	3.5	15.4	-	10-19 hours
มี	5.7	-	0.0	-	-	0.2	1.2	0.5	0.5	3.1	-	Available
ไม่มี	6.9	3.1	1.1	0.7	1.1	9.0	35.1	4.7	3.0	12.2	-	Not available
20-29 ชั่วโมง	4.3	11.2	44.3	21.1	18.0	41.7	185.3	31.4	24.9	53.1	1.3	20-29 hours
มี	1.6	0.4	0.1	0.2	-	2.6	5.3	2.4	0.1	5.9	-	Available
ไม่มี	4.1	10.8	44.2	20.9	18.0	39.1	180.1	29.0	24.8	47.2	1.3	Not available
30-34 ชั่วโมง	3.9	7.9	12.9	14.7	11.7	51.7	169.0	33.2	40.7	57.4	-	30-34 hours
มี	1.2	0.2	-	-	0.8	0.5	1.6	0.4	0.6	8.0	-	Available
ไม่มี	3.8	7.7	12.9	14.7	10.8	51.2	167.5	32.8	40.2	49.4	-	Not available
35-39 ชั่วโมง	1.0	3.9	15.0	55.2	62.7	147.2	396.6	68.0	50.9	91.0	1.0	35-39 hours
มี	1.0	0.4	0.2	-	0.2	0.1	2.4	3.0	-	4.5	-	Available
ไม่มี	1,051.0	38.8	149.8	55.2	62.5	147.1	394.2	65.0	50.9	86.5	1.0	Not available
40-49 ชั่วโมง	6,450.2	323.6	370.8	461.2	383.5	1,159.8	759.4	1,034.3	1,067.5	870.8	19.4	40-49 hours
มี	23.5	0.5	-	-	0.4	2.1	3.0	3.4	4.8	9.3	-	Available
ไม่มี	6,426.7	323.1	370.8	461.2	383.1	1,157.7	756.4	1,030.8	1,062.7	861.5	19.4	Not available
50 ชั่วโมงขึ้นไป	3,114.1	99.9	43.1	92.5	51.7	988.7	297.3	380.6	840.6	316.6	3.2	50 hours and over
มี	5.4	0.7	0.8	-	-	0.7	1.2	0.6	0.3	1.1	-	Available
ไม่มี	3,108.8	99.3	42.3	92.5	51.7	988.0	296.1	380.1	840.3	315.5	3.2	Not available

ตารางที่ 9 จำนวนผู้จ้างงาน, จำนวนคนอาชีพ, จำนวนชั่วโมงทำงานต่อสัปดาห์, การมีเวลาหิวและต้องการทำงานเพิ่มขึ้น และเพศ ภาคกลาง
 TABLE 9 EMPLOYED PERSONS BY OCCUPATION, HOURS WORKED PER WEEK, AVAILABILITY FOR ADDITIONAL WORK AND SEX, CENTRAL REGION

จำนวนชั่วโมงทำงาน เพศ และ การมีเวลาหิว และต้องการทำงานเพิ่มขึ้น	รวม	ผู้จัดการ ผู้บริหาร Legislators & Managers	ผู้ประกอบอาชีพ ด้านต่าง ๆ Profes- sional	เจ้าหน้าที่ผลิต และผู้ประกอบ อาชีพ Technicians	เสมียน Clerks	พนักงานบริการ ผู้จำหน่ายสินค้า Service Workers	อาชีพ Occupation			ผู้ประกอบอาชีพ งานพื้นฐาน Elementary occupations	คนงานซึ่ง ไม่ได้ระบุไว้ ในภาคอื่น Not-classifiable	HOURS WORKED, SEX AND AVAILABILITY FOR ADDITIONAL WORK
							ผู้ประกอบอาชีพ ด้านต่าง ๆ Profes- sional	เจ้าหน้าที่ผลิต และผู้ประกอบ อาชีพ Technicians	เสมียน Clerks			
ชาย	6,279.6	348.8	260.1	334.0	140.9	952.4	1,080.6	1,142.4	1,316.8	690.3	13.5	MALE
หญิง	50.1	2.1	1.3	0.2	1.0	2.5	8.4	9.6	3.8	21.2	-	Available
ไม่มี	6,229.5	346.7	258.8	333.8	139.9	949.9	1,072.2	1,132.8	1,313.0	669.1	13.5	Net available
มีงานประจำเต็มวันทำงาน	18.2	-	1.2	0.2	-	1.3	5.4	4.4	3.3	2.3	-	With job not work
หญิง	2.7	-	0.2	-	-	-	0.4	1.7	0.3	0.1	-	Available
ไม่มี	15.4	-	1.0	0.2	-	1.3	5.0	2.6	3.1	2.3	-	Net available
1-9 ชั่วโมง	9.5	0.1	1.6	-	-	0.2	3.9	1.2	0.6	2.0	-	1-9 hours
หญิง	0.2	-	0.1	-	-	-	-	-	0.1	-	-	Available
ไม่มี	9.4	0.1	1.5	-	-	0.2	3.9	1.2	0.5	2.0	-	Net available
10-19 ชั่วโมง	39.2	2.0	0.7	-	0.5	3.4	18.2	3.0	3.1	8.4	-	10-19 hours
หญิง	2.9	-	-	-	-	-	0.2	0.5	0.3	2.0	-	Available
ไม่มี	36.3	2.0	0.7	-	0.5	3.4	18.0	2.5	2.8	6.4	-	Net available
20-29 ชั่วโมง	214.8	7.4	15.2	9.0	6.7	17.5	86.6	23.5	21.4	26.2	1.3	20-29 hours
หญิง	10.5	0.4	-	0.2	-	1.6	3.1	2.3	-	3.0	-	Available
ไม่มี	204.3	7.0	15.2	8.8	6.7	15.9	83.6	21.2	21.4	23.2	1.3	Net available
30-34 ชั่วโมง	210.9	6.3	6.2	2.7	2.7	17.0	90.5	22.0	27.7	32.1	-	30-34 hours
หญิง	9.4	0.2	-	0.6	0.6	0.4	0.6	0.4	0.1	7.0	-	Available
ไม่มี	201.6	6.1	6.2	6.4	2.1	16.6	89.9	21.6	27.6	25.1	-	Net available
35-39 ชั่วโมง	542.8	26.5	53.6	25.6	16.5	67.9	224.5	39.8	45.3	42.6	0.7	35-39 hours
หญิง	5.2	0.4	0.2	-	-	-	0.9	1.5	-	2.2	-	Available
ไม่มี	537.6	26.1	53.4	25.6	16.5	67.9	223.5	38.3	45.3	40.4	0.7	Net available
40-49 ชั่วโมง	3,529.3	237.0	164.1	220.7	95.9	484.4	458.9	784.5	690.3	424.2	9.2	40-49 hours
หญิง	15.9	0.5	-	-	0.4	0.5	2.3	0.4	2.8	6.4	-	Available
ไม่มี	3,513.4	236.6	164.1	220.7	95.5	483.9	456.6	781.5	687.6	417.8	9.2	Net available
50 ชั่วโมงขึ้นไป	1,714.9	69.5	17.5	72.2	18.6	40.7	192.6	264.0	525.1	152.5	2.3	50 hours and over
หญิง	3.4	0.7	0.8	-	-	-	0.9	0.2	0.3	0.5	-	Available
ไม่มี	1,711.5	68.8	16.7	72.2	18.6	40.7	191.7	263.8	524.8	152.0	2.3	Net available
หญิง	5,301.3	136.3	366.7	311.5	388.0	1,451.3	779.3	417.6	717.6	721.5	11.5	FEWALE
ไม่มี	28.5	-	0.2	-	0.4	3.8	7.2	2.5	3.2	11.4	-	Available
5,272.8	136.3	366.5	311.5	387.5	387.5	1,447.5	772.1	415.2	714.4	710.1	11.5	Net available
มีงานประจำเต็มวันทำงาน	13.8	0.1	1.5	0.1	0.2	3.3	2.8	1.6	2.1	2.2	-	With job not work
หญิง	0.9	-	-	-	-	-	0.2	-	0.2	0.5	-	Available
ไม่มี	12.9	0.1	1.5	0.1	0.2	3.3	2.6	1.6	2.0	1.7	-	Net available
1-9 ชั่วโมง	6.6	-	0.2	-	0.0	0.7	3.9	0.3	0.4	1.1	-	1-9 hours
หญิง	0.6	-	0.0	-	-	0.1	0.3	0.0	0.1	-	-	Available
ไม่มี	6.0	-	0.2	-	0.0	0.5	3.6	0.3	0.3	1.1	-	Net available
10-19 ชั่วโมง	36.3	1.1	0.4	0.7	0.6	5.8	18.2	2.1	0.4	7.0	-	10-19 hours
หญิง	2.8	-	0.0	-	-	0.2	1.1	-	0.3	1.2	-	Available
ไม่มี	33.5	1.1	0.4	0.7	0.6	5.6	17.1	2.1	0.1	5.9	-	Net available
มีงานประจำเต็มวันทำงาน	217.2	3.8	29.1	12.1	11.2	24.1	98.7	7.9	3.5	26.9	-	20-29 hours
หญิง	6.4	-	0.1	-	-	0.9	2.2	0.1	0.1	2.9	-	Available
ไม่มี	210.8	3.8	29.0	12.1	11.2	23.2	96.5	7.7	3.4	24.0	-	Net available
30-34 ชั่วโมง	188.3	1.6	6.7	8.4	9.0	34.7	78.5	11.2	13.0	25.3	-	30-34 hours
หญิง	2.7	-	-	-	0.2	0.1	0.9	-	0.5	1.0	-	Available
ไม่มี	185.6	1.6	6.7	8.4	8.8	34.6	77.6	11.2	12.5	24.3	-	Net available
35-39 ชั่วโมง	518.9	12.7	96.4	29.6	46.2	79.3	172.1	28.2	5.6	48.3	0.4	35-39 hours
หญิง	5.6	-	-	-	0.2	0.1	1.5	1.5	-	2.3	-	Available
ไม่มี	513.4	12.7	96.4	29.6	46.0	79.3	170.6	26.7	5.6	46.1	0.4	Net available
40-49 ชั่วโมง	2,920.9	86.6	206.7	240.5	287.6	715.4	300.4	249.7	377.2	446.6	10.2	40-49 hours
หญิง	7.6	-	-	-	-	1.6	0.7	0.4	2.1	2.9	-	Available
ไม่มี	2,913.2	86.6	206.7	240.5	287.6	713.8	299.8	249.3	375.1	443.7	10.2	Net available
50 ชั่วโมงขึ้นไป	1,399.2	30.4	25.7	20.3	33.2	58.1	104.7	116.6	315.4	164.1	0.9	50 hours and over
หญิง	2.0	-	-	-	-	0.7	0.3	0.4	-	0.6	-	Available
ไม่มี	1,397.3	30.4	25.7	20.3	33.2	58.3	104.4	116.2	315.4	163.5	0.9	Net available

ตารางที่ 9 จำนวนผู้จ้างงาน, จำนวนคนอาชีพ, จำนวนชั่วโมงทำงานต่อสัปดาห์ การมีเวลาเหลือและต้องการทำงานเพิ่มขึ้น เขต และเขตภาคกลาง ภาคกลาง (ต่อ)

TABLE 9 EMPLOYED PERSONS BY OCCUPATION, HOURS WORKED PER WEEK, AVAILABILITY FOR ADDITIONAL WORK, SEX AND AREA, CENTRAL REGION (Contd.)

จำนวนชั่วโมงทำงาน เพศ และ การมีเวลาเหลือ และต้องการทำงานเพิ่มขึ้น	กรุงเทพมหานคร MUNICIPAL AREA											HOURS WORKED, SEX AND AVAILABILITY FOR ADDITIONAL WORK
	รวม	ผู้จัดการ ผู้บริหาร Legislators & Managers	ผู้ประกอบวิชาชีพ ต่างๆ Professional	เจ้าหน้าที่เทคนิค และผู้ประกอบ วิชาชีพ Technicians	เสมียน Clerks	พนักงานบริการ ผู้จำหน่ายสินค้า Service Workers	ด้านเกษตร ป่าไม้และประมง Agricultural & Fishery	ช่างฝีมือและผู้ปฏิบัติ งานที่เกี่ยวข้อง Craft & associat	ผู้ควบคุมเครื่องจักร งานด้านการประกอบ Plant & Machine contnors	ผู้ประกอบการ งานพื้นฐาน Elementary occupations	คนงานซึ่ง ได้จำแนกไว้ ในหมวดอื่น Not-classifiable	
ยอดรวม(ชาย)	2,852.7	184.8	1,601	1,903	74.9	557.9	218.1	598.0	656.0	268.1	4.4	4.4
มี	14.3	0.5	0.2	-	0.6	0.7	3.1	4.8	1.7	2.7	-	Available
ไม่มี	2,838.4	184.3	1,599	1,903	74.3	557.2	215.0	593.3	654.3	265.4	4.4	Not available
มีงานประจำแต่ไม่ต้องการทำงาน	7.7	-	0.5	-	-	0.7	1.4	2.5	2.0	0.6	-	With job not work
มี	1.7	-	-	-	-	-	0.3	1.2	0.2	0.1	-	Available
ไม่มี	6.0	-	0.5	-	-	0.7	1.1	1.3	1.8	0.6	-	Not available
1-9 ชั่วโมง	1.5	-	0.1	-	-	-	0.7	-	0.3	0.4	-	1-9 hours
มี	0.2	-	0.1	-	-	-	-	-	0.1	-	-	Available
ไม่มี	1.3	-	-	-	-	-	-	-	0.2	-	-	Not available
10-19 ชั่วโมง	10.7	1.3	0.4	-	0.3	2.1	3.0	0.7	0.5	2.4	-	10-19 hours
มี	0.7	-	-	-	-	-	0.1	0.1	0.3	0.2	-	Available
ไม่มี	10.0	1.3	0.4	-	0.3	2.1	2.9	0.6	0.3	2.1	-	Not available
20-29 ชั่วโมง	79.1	3.1	11.4	6.3	4.9	10.6	17.5	7.4	10.4	7.5	-	20-29 hours
มี	2.7	-	-	-	-	-	1.3	0.8	-	0.6	-	Available
ไม่มี	76.4	3.1	11.4	6.3	4.9	10.6	16.2	6.6	10.4	6.9	-	Not available
30-34 ชั่วโมง	73.5	2.3	3.2	4.2	1.5	9.3	18.8	8.9	18.0	7.2	-	30-34 hours
มี	2.0	-	-	-	0.6	0.4	0.2	0.3	-	0.4	-	Available
ไม่มี	71.6	2.3	3.2	4.2	0.9	8.9	18.6	8.5	18.0	6.9	-	Not available
35-39 ชั่วโมง	199.2	13.7	27.9	15.1	11.9	32.0	46.6	18.8	17.6	15.4	0.2	35-39 hours
มี	2.1	-	0.2	-	0.2	-	0.2	1.5	-	0.2	-	Available
ไม่มี	197.1	13.7	27.7	15.1	11.9	32.0	46.4	17.3	17.6	15.3	0.2	Not available
40-49 ชั่วโมง	1,650.9	127.1	107.5	1,280	488	266.7	96.4	372.3	328.9	171.4	3.9	40-49 hours
มี	3.7	0.5	-	-	-	0.3	0.7	0.6	0.8	0.7	-	Available
ไม่มี	1,647.3	126.7	107.5	1,280	488	266.4	95.6	371.7	328.1	170.7	3.9	Not available
50 ชั่วโมงขึ้นไป	830.2	37.4	9.2	36.7	7.6	23.6	33.8	127.4	278.2	63.1	0.3	50 hours and over
มี	1.3	-	-	-	-	-	0.3	0.2	0.3	0.5	-	Available
ไม่มี	828.9	37.4	9.2	36.7	7.6	23.6	33.5	127.2	277.9	62.6	0.3	Not available

ตารางที่ 9 จำนวนผู้มีงานทำ จำแนกตามอาชีพ จำนวนชั่วโมงทำงานต่อสัปดาห์ การมีเวลาเหลือและข้อจำกัดการทำงานเพิ่มขึ้น เพศ และเขตการปกครอง ภาคกลาง (ต่อ)
TABLE 9 EMPLOYED PERSONS BY OCCUPATION, HOURS WORKED PER WEEK, AVAILABILITY FOR ADDITIONAL WORK, SEX AND AREA, CENTRAL REGION (Contd.)

หน่วยนับพัน : In Thousands

จำนวนชั่วโมงทำงาน เพศ และ การมีเวลาเหลือ และข้อจำกัดการทำงานเพิ่มขึ้น	รวม	อาชีพ										ผู้ประกอบอาชีพ ทั้งหมด Elementary occupations	จำนวนผู้มี ได้งานทำ ไม่เหมาะสม Not classifiable	HOURS WORKED, SEX AND AVAILABILITY FOR ADDITIONAL WORK
		ผู้จัดการ Legislators & Managers	ผู้ประกอบวิชาชีพ ด้านต่างๆ Professional	เจ้าหน้าที่เทคนิค และช่างเทคนิค Technicians	เสมียน Clerks	พนักงานบริการ ผู้จำหน่ายสินค้า Service Workers	ด้านการเกษตร ป่าไม้และประมง Agricultural & Fishery	ช่างฝีมือและผู้ปฏิบัติงาน งานที่เกี่ยวข้อง Craft & asociat	ผู้ควบคุมเครื่องจักร งานด้านการประกอบ Plant & Machine controls	ผู้ประกอบอาชีพ ทั้งหมด Elementary occupations	จำนวนผู้มี ได้งานทำ ไม่เหมาะสม Not classifiable			
ยอดรวม(ชาย)	3,427.0	16.40	100.0	143.7	66.0	394.5	862.4	604.4	660.9	422.2	9.0	422.2	9.0	Available
มี	35.9	1.7	1.1	0.2	0.4	1.8	5.3	4.9	2.1	18.5	-	18.5	-	Available
ไม่มี	3,391.1	162.3	98.9	143.5	65.6	392.7	857.1	599.5	658.7	403.7	9.0	403.7	9.0	Not available
มีงานประจำแต่ไม่ได้ทำงาน	10.5	-	0.7	0.2	-	0.6	4.0	1.9	1.4	1.7	-	1.7	-	With job not work
มี	1.0	-	0.2	-	-	-	0.1	0.6	0.1	-	-	-	-	Available
ไม่มี	9.5	-	0.5	0.2	-	0.6	3.9	1.3	1.3	1.7	-	1.7	-	Not available
19 ชั่วโมง	8.1	0.1	1.5	-	-	0.2	3.2	1.2	0.3	1.6	-	1.6	-	Not available 19 hours
มี	-	-	-	-	-	-	-	-	-	-	-	-	-	Available
ไม่มี	8.1	0.1	1.5	-	-	0.2	3.2	1.2	0.3	1.6	-	1.6	-	Not available
1019 ชั่วโมง	28.6	0.7	0.3	-	0.2	1.3	15.2	2.3	2.5	6.0	-	6.0	-	Not available 1019 hours
มี	2.2	-	-	-	-	-	0.1	0.4	-	1.7	-	1.7	-	Available
ไม่มี	26.4	0.7	0.3	-	0.2	1.3	15.1	1.9	2.5	4.3	-	4.3	-	Not available
2029 ชั่วโมง	135.7	4.3	3.8	2.6	1.9	7.0	69.1	16.1	11.0	18.7	-	18.7	-	Not available 2029 hours
มี	7.8	0.4	-	0.2	-	1.6	1.8	1.5	-	2.4	-	2.4	-	Available
ไม่มี	127.9	4.0	3.8	2.5	1.9	5.3	67.3	14.6	11.0	16.3	-	16.3	-	Not available
3034 ชั่วโมง	137.4	4.0	2.9	2.2	1.1	7.7	71.7	13.1	9.7	24.9	-	24.9	-	Not available 3034 hours
มี	7.4	0.2	-	-	-	-	0.4	0.0	0.1	6.6	-	6.6	-	Available
ไม่มี	130.0	3.8	2.9	2.2	1.1	7.7	71.3	13.1	9.6	18.2	-	18.2	-	Not available
3539 ชั่วโมง	343.6	12.8	25.7	10.5	4.6	35.9	177.8	21.0	27.7	27.2	0.5	27.2	0.5	Not available 3539 hours
มี	3.1	0.4	-	-	-	-	0.7	-	-	2.0	-	2.0	-	Available
ไม่มี	340.5	12.4	25.7	10.5	4.6	35.9	177.1	21.0	27.7	25.2	0.5	25.2	0.5	Not available
4049 ชั่วโมง	1,878.4	109.9	56.6	92.7	47.2	177.7	362.6	41.22	361.4	252.8	5.3	252.8	5.3	Not available 4049 hours
มี	12.2	-	-	-	0.4	0.2	1.6	2.4	1.9	5.7	-	5.7	-	Available
ไม่มี	1,866.2	109.9	56.6	92.7	46.8	177.5	361.0	40.99	359.5	247.1	5.3	247.1	5.3	Not available
50 ชั่วโมงขึ้นไป	884.7	32.2	8.3	35.5	11.0	164.1	158.8	136.6	246.9	89.4	2.0	89.4	2.0	Not available 50hours and over
มี	2.1	0.7	0.8	-	-	-	0.6	-	-	-	-	-	-	Available
ไม่มี	882.6	31.5	7.5	35.5	11.0	164.1	158.2	136.6	246.9	89.4	2.0	89.4	2.0	Not available

ตารางที่ 9 จำนวนผู้มีงานทำ จำแนกตามอาชีพ จำนวนชั่วโมงทำงานต่อสัปดาห์ การมีเวลาเหลือพอและชื่อการทำงานเพิ่มขึ้น เขต และเขตการปกครอง ภาคกลาง (ต่อ)
TABLE 9 EMPLOYED PERSONS BY OCCUPATION, HOURS WORKED PER WEEK, AVAILABILITY FOR ADDITIONAL WORK, SEX AND AREA, CENTRAL REGION (Contd.)

หน่วยนับพัน : in Thousands

จำนวนชั่วโมงทำงาน เพศ และ การมีเวลาเหลือพอ และชื่อการทำงานเพิ่มขึ้น	รวม	ผู้บัญชาการ Legislators & Managers	ผู้ประกอบวิชาชีพ ด้านต่างๆ Professional	เจ้าหน้าที่เทคนิค และผู้ประกอบ วิชาชีพ Technicians	เสมียน Clerks	พนักงานบริการ		ช่างฝีมือและผู้ปฏิบัติงาน งานที่เกี่ยวข้อง Craft & asociat	ผู้ควบคุมเครื่องจักร งานด้านการประกอบ Plant & Machine controls	ผู้ประกอบการ Elementary occupations	คนงานที่มี ได้งานแล้ว ในภาคอื่น Not classifiable	HOURS WORKED, SEX AND AVAILABILITY FOR ADDITIONAL WORK
						ผู้จำหน่ายสินค้า Service Workers	ด้านการเกษตร ป่าไม้และประมง Agricultural & Fishery					
ยอดรวม(หญิง)	2,894.7	66.0	171.1	120.0	183.4	632.9	636.6	238.0	364.8	412.8	7.1	TOTAL(FEMALE)
มี	18.7	-	-	-	0.4	1.9	4.7	0.3	2.6	8.8	-	Available
ไม่มี	2,816.0	66.0	171.1	120.0	183.0	631.0	633.9	237.7	362.3	404.0	7.1	Not available
มีงานประจำแต่ไม่ได้ทำงาน	7.9	-	1.3	-	0.2	1.6	1.7	0.9	1.2	1.1	-	With job not work
มี	0.3	-	-	-	-	-	0.1	-	0.2	-	-	Available
ไม่มี	7.6	-	1.3	-	0.2	1.6	1.6	0.9	1.0	1.1	-	Not available
19 ชั่วโมง	4.0	-	-	-	-	0.3	2.6	0.0	0.3	0.7	-	19 hours
มี	0.1	-	-	-	-	-	0.1	0.0	-	-	-	Available
ไม่มี	3.8	-	-	-	-	0.3	2.6	-	0.3	0.7	-	Not available
1019 ชั่วโมง	24.2	1.0	-	-	0.2	3.6	14.0	1.1	0.3	3.9	-	1019 hours
มี	1.8	-	-	-	-	-	0.5	-	0.3	0.9	-	Available
ไม่มี	22.4	1.0	-	-	0.2	3.6	13.5	1.1	-	2.9	-	Not available
2029 ชั่วโมง	136.8	3.4	12.7	2.2	6.2	12.4	77.9	4.7	2.3	15.1	-	2029 hours
มี	4.6	-	-	-	-	0.6	1.4	0.1	0.1	2.4	-	Available
ไม่มี	132.2	3.4	12.7	2.2	6.2	11.8	76.5	4.5	2.2	12.7	-	Not available
3034 ชั่วโมง	112.3	0.7	0.3	2.9	3.4	16.5	61.6	5.9	3.2	17.7	-	3034 hours
มี	2.0	-	-	-	0.2	0.1	0.9	-	-	0.8	-	Available
ไม่มี	110.3	0.7	0.3	2.9	3.1	16.5	60.7	5.9	3.2	17.0	-	Not available
3539 ชั่วโมง	327.9	6.8	53.4	12.5	23.2	44.2	140.6	14.0	2.9	30.3	-	3539 hours
มี	3.5	-	-	-	0.2	0.1	1.5	-	-	1.7	-	Available
ไม่มี	324.4	6.8	53.4	12.5	23.0	44.2	139.1	14.0	2.9	28.5	-	Not available
4049 ชั่วโมง	1,499.6	38.2	93.8	91.3	138.8	298.0	249.7	144.1	196.3	242.4	7.1	4049 hours
มี	5.7	-	-	-	-	1.1	0.2	-	2.1	2.4	-	Available
ไม่มี	1,493.9	38.2	93.8	91.3	138.8	296.9	249.4	144.1	194.3	240.0	7.1	Not available
50 ชั่วโมงขึ้นไป	722.3	15.8	9.5	11.2	11.5	25.3	90.5	67.3	158.5	101.6	-	50hours and over
มี	0.9	-	-	-	-	0.1	-	0.2	-	0.6	-	Available
ไม่มี	721.4	15.8	9.5	11.2	11.5	25.2	90.5	67.2	158.5	101.1	-	Not available

ตารางที่ 10 จำนวนผู้มีงานทำ จำนวนชั่วโมงทำงานเฉลี่ยต่อสัปดาห์ การมีเวลาเหลือและต้องการทำงานเพิ่มขึ้น ภาคกลาง

TABLE 10 EMPLOYED PERSONS BY INDUSTRY, HOURS WORKED PER WEEK, AVAILABILITY FOR ADDITIONAL WORK, CENTRAL REGION

หน่วยนับพัน : In Thousands

ไตรมาสที่ 3/2558 : Quarter 3/2015	จำนวนชั่วโมงทำงาน และ การมีเวลาเหลือพอ และต้องการทำงานเพิ่มขึ้น	อุตสาหกรรม Industry												รวม	Hours worked and availability for additional work
		เกษตรกรรม และปศุสัตว์ Agriculture	เหมืองแร่ และเหมืองหิน Mining	การผลิต Manufac-turing	ไฟฟ้า ก๊าซ ไนโตรเจนอื่น Electricity	น้ำประปา และน้ำเสีย Water supply, sewerage, waste	ก่อสร้าง Construction	การขนส่ง การขนส่งทางบก Transport, storage	การขนส่งทางอากาศและท่าอากาศยานอื่น Transportation and storage	ที่พักแคะ บริการที่พักแคะ Accommodation and food service	ข้อมูลข่าวสาร และการสื่อสาร Information and communication	การเงินและการประกันภัย Financial intermediation	TOTAL		
ไม่มี	ไม่มี	11,581.0	204	3,491.9	39.9	25.7	656.2	1,866.7	473.1	872.2	73.1	134.5	134.5	134.5	Available
มี	มี	78.7	-	1.64	-	-	11.5	6.6	0.8	2.0	-	0.1	0.1	0.1	Available
ไม่มี	ไม่มี	11,502.3	204	3,475.6	39.9	25.7	644.7	1,860.1	472.2	870.2	73.1	134.4	134.4	134.4	Not available
มีจำนวนชั่วโมงทำงานเพิ่มขึ้น	มีจำนวนชั่วโมงทำงานเพิ่มขึ้น	32.0	0.0	3.9	-	-	5.4	4.6	0.6	3.4	-	-	-	-	With job not work
มี	มี	3.6	-	0.9	-	-	1.9	0.4	-	0.2	-	-	-	-	Available
ไม่มี	ไม่มี	28.4	0.0	3.7	-	-	3.5	4.2	0.6	3.2	-	-	-	-	Not available
1-9 ชั่วโมง	1-9 ชั่วโมง	16.2	-	1.5	-	-	1.2	1.1	0.5	0.2	0.3	-	-	-	1-9 hours
มี	มี	0.8	-	0.0	-	-	-	-	0.3	0.1	-	-	-	-	Available
ไม่มี	ไม่มี	15.4	-	1.4	-	-	1.2	1.1	0.2	0.1	0.3	-	-	-	Not available
10-19 ชั่วโมง	10-19 ชั่วโมง	75.5	-	4.4	-	0.1	3.7	4.9	1.9	4.4	-	0.1	0.1	0.1	10-19 hours
มี	มี	5.7	-	0.3	-	-	1.5	0.3	0.3	0.2	-	-	-	-	Available
ไม่มี	ไม่มี	69.9	-	4.2	-	-	2.2	4.9	1.6	4.2	-	-	-	-	Not available
20-29 ชั่วโมง	20-29 ชั่วโมง	432.1	0.5	35.6	5.3	1.8	16.6	27.5	13.8	15.6	1.1	5.8	5.8	5.8	20-29 hours
มี	มี	16.9	-	1.9	-	-	1.6	2.3	-	0.9	-	-	-	-	Available
ไม่มี	ไม่มี	415.2	0.5	33.8	5.3	1.8	15.0	25.2	13.8	14.7	1.1	5.8	5.8	5.8	Not available
30-34 ชั่วโมง	30-34 ชั่วโมง	399.2	1.1	57.0	-	0.1	21.6	44.0	16.3	21.0	1.7	5.8	5.8	5.8	30-34 hours
มี	มี	12.1	-	5.8	-	-	2.3	0.4	-	0.2	-	-	-	-	Available
ไม่มี	ไม่มี	387.1	1.1	54.7	-	0.1	19.3	43.6	16.3	20.8	1.7	5.8	5.8	5.8	Not available
35-39 ชั่วโมง	35-39 ชั่วโมง	1,061.7	2.8	55.7	14.1	7.9	12.7	76.4	18.5	50.4	6.4	11.6	11.6	11.6	35-39 hours
มี	มี	10.8	-	3.0	-	-	-	-	-	-	-	-	-	-	Available
ไม่มี	ไม่มี	1,051.0	2.8	52.7	14.1	7.9	12.7	76.4	18.5	50.4	6.4	11.6	11.6	11.6	Not available
40-49 ชั่วโมง	40-49 ชั่วโมง	6,450.2	11.6	2,130.5	18.5	12.1	490.1	1,050.1	287.6	454.6	59.6	104.9	104.9	104.9	40-49 hours
มี	มี	23.5	-	6.9	-	-	4.2	3.5	-	0.2	-	0.1	0.1	0.1	Available
ไม่มี	ไม่มี	6,426.7	11.6	2,123.6	18.5	12.1	485.9	1,046.6	287.6	454.4	59.6	104.8	104.8	104.8	Not available
50 ชั่วโมงขึ้นไป	50 ชั่วโมงขึ้นไป	3,114.1	4.4	1,203.3	2.0	3.7	105.0	688.2	173.9	322.6	4.0	6.3	6.3	6.3	50 hours and over
มี	มี	5.4	-	1.7	-	-	-	-	0.3	0.1	-	-	-	-	Available
ไม่มี	ไม่มี	3,108.8	4.4	1,201.5	2.0	3.7	105.0	688.2	173.6	322.4	4.0	6.3	6.3	6.3	Not available

ตารางที่ 10 จำนวนผู้จ้างทำ งานตามอุตสาหกรรม จำนวนชั่วโมงทำงานต่อสัปดาห์ การมีเวลาพักผ่อนและกิจกรรมทางกายเพิ่มขึ้น และเพศ ภาคกลาง
 TABLE 10 EMPLOYED PERSONS BY INDUSTRY, HOURS WORKED PER WEEK, AVAILABILITY FOR ADDITIONAL WORK AND SEX, CENTRAL REGION

จำนวนผู้จ้างทำ งาน และ การมีเวลาพักผ่อน เพิ่มเติมต่อสัปดาห์ จำนวน	เกษตรกรรม การปลูก และการทำเหมือง Agriculture and Mining	การก่อสร้าง และเหมืองแร่ Manufacturing and Mining	ไฟฟ้า ก๊าซ และประปา Electricity and Water supply	อุตสาหกรรม การก่อสร้าง Construction	อุตสาหกรรม Industry				ข้อมูลข่าวสาร และการสื่อสาร Information and communication	บริการและ ที่พักพิง Accommodation and food service	การขนส่งและ การเก็บของ Transportation and storage	การบริการ ทางการเงิน Financial intermediation	HOURS WORKED, SEX AND AVAILABILITY FOR ADDITIONAL WORK TOTAL (MALE)
					การเกษตร Agriculture	การขุดเจาะ เหมืองแร่ Mining	การก่อสร้าง Construction	การขนส่ง และประปา Transportation and Water supply					
รวม	6,279.6	1,267.3	14.8	1,834.1	32.4	17.3	554.7	929.4	414.0	301.9	41.9	54.8	Available
ชาย	50.1	18.6	-	10.3	-	-	9.6	4.4	0.7	0.2	-	0.1	Available
หญิง	6,229.5	1,248.7	14.8	1,823.8	32.4	17.3	545.2	925.0	413.4	301.7	41.9	54.7	Not available
จำนวนผู้จ้างทำ งาน	18.2	6.7	0.0	0.6	-	-	5.2	3.1	0.6	0.2	-	-	With job not work
ชาย	2.7	0.6	-	-	-	-	1.8	-	-	0.2	-	-	Available
หญิง	15.4	6.0	0.0	0.6	-	-	3.4	3.1	0.6	-	-	-	Not available
1-9 ชั่วโมง	9.5	4.4	-	0.5	-	-	1.2	0.8	0.3	-	0.3	-	19 hours
ชาย	0.2	-	-	-	-	-	-	-	0.1	-	-	-	Available
หญิง	9.4	4.4	-	0.5	-	-	1.2	0.8	0.2	-	0.3	-	Not available
10-19 ชั่วโมง	39.2	24.0	-	1.0	-	0.1	3.3	1.9	1.8	1.4	-	-	10-19 hours
ชาย	2.9	0.4	-	-	-	-	1.4	-	0.3	-	-	-	Available
หญิง	36.3	23.7	-	1.0	-	0.1	1.9	1.9	1.5	1.4	-	-	Not available
20-29 ชั่วโมง	214.8	99.3	0.5	16.5	4.7	0.8	14.2	16.0	12.1	6.4	0.3	3.2	20-29 hours
ชาย	10.5	5.4	-	1.3	-	-	1.2	2.3	-	-	-	-	Available
หญิง	204.3	93.9	0.5	15.2	4.7	0.8	13.0	13.7	12.1	6.4	0.3	3.2	Not available
30-34 ชั่วโมง	210.9	107.9	0.2	22.0	-	-	19.4	20.2	14.5	4.5	1.0	2.7	30-34 hours
ชาย	9.4	4.1	-	1.9	-	-	2.1	0.4	-	-	-	-	Available
หญิง	201.6	103.9	0.2	20.1	-	-	17.3	19.8	14.5	4.5	1.0	2.7	Not available
35-39 ชั่วโมง	562.8	242.6	2.3	18.7	12.0	6.4	11.0	36.2	16.6	15.2	3.8	4.4	35-39 hours
ชาย	5.2	2.9	-	1.5	-	-	-	-	-	-	-	-	Available
หญิง	537.6	239.7	2.3	17.2	12.0	6.4	11.0	36.2	16.6	15.2	3.8	4.4	Not available
40-49 ชั่วโมง	3,529.3	556.7	8.2	1,105.6	14.2	7.4	412.3	565.7	201.6	199.1	34.2	40.7	40-49 hours
ชาย	15.9	4.1	-	4.8	-	-	3.1	1.8	-	-	-	-	Available
หญิง	3,513.4	552.7	8.2	1,100.8	14.2	7.4	409.2	563.9	201.6	199.1	34.2	40.6	Not available
50 ชั่วโมงขึ้นไป	1,714.9	225.7	3.7	669.2	1.6	2.5	88.2	285.6	166.6	115.1	2.3	3.9	50 hours and over
ชาย	3.4	1.1	-	0.9	-	-	-	-	0.3	-	-	-	Available
หญิง	1,711.5	224.5	3.7	668.4	1.6	2.5	88.2	285.6	166.3	115.1	2.3	3.9	Not available
รวม	5,301.3	902.9	5.6	1,657.8	7.5	8.4	101.5	937.3	590.0	570.2	31.2	79.7	TOTAL (FEMALE)
ชาย	28.5	13.8	-	6.1	-	-	2.0	2.2	0.1	1.8	-	-	Available
หญิง	5,272.8	889.1	5.6	1,651.7	7.5	8.4	99.5	935.1	589.9	568.5	31.2	79.7	Not available
จำนวนผู้จ้างทำ งาน	13.8	4.1	-	3.9	-	-	0.2	1.5	-	3.2	-	-	With job not work
ชาย	0.9	0.2	-	0.2	-	-	0.1	0.4	-	-	-	-	Available
หญิง	12.9	3.9	-	3.1	-	-	0.1	1.1	-	3.2	-	-	Not available
1-9 ชั่วโมง	6.6	5.0	-	0.9	-	-	0.3	0.3	0.1	0.2	-	-	1-9 hours
ชาย	0.6	0.3	-	0.0	-	-	-	-	0.1	0.1	-	-	Available
หญิง	6.0	4.7	-	0.9	-	-	0.3	0.3	0.1	0.1	-	-	Not available
10-19 ชั่วโมง	36.3	21.5	-	3.4	-	-	0.4	3.1	0.1	3.0	-	0.1	10-19 hours
ชาย	2.8	2.0	-	0.3	-	-	0.1	-	-	0.2	-	-	Available
หญิง	33.5	19.5	-	3.2	-	-	0.3	3.1	0.1	2.8	-	0.1	Not available
20-29 ชั่วโมง	217.2	107.7	-	19.1	0.6	0.9	2.4	11.5	1.7	9.2	0.8	2.6	20-29 hours
ชาย	6.4	3.9	-	0.6	-	-	0.4	-	-	0.9	-	-	Available
หญิง	210.8	103.8	-	18.5	0.6	0.9	2.0	11.5	1.7	8.3	0.8	2.6	Not available
30-34 ชั่วโมง	188.3	87.8	0.9	35.1	-	0.1	2.3	23.8	1.8	16.5	0.7	3.1	30-34 hours
ชาย	2.7	1.7	-	0.5	-	-	0.2	-	-	0.2	-	-	Available
หญิง	185.6	86.1	0.9	34.6	-	0.1	2.0	23.8	1.8	16.2	0.7	3.1	Not available
35-39 ชั่วโมง	518.9	184.9	0.6	37.0	2.1	1.6	1.7	40.2	2.0	35.3	2.6	7.2	35-39 hours
ชาย	5.6	3.1	-	1.5	-	-	-	-	-	-	-	-	Available
หญิง	513.4	181.8	0.6	35.5	2.1	1.6	1.7	40.2	2.0	35.3	2.6	7.2	Not available
40-49 ชั่วโมง	2,920.9	363.6	3.4	1,024.9	4.3	4.6	77.8	484.5	46.0	295.4	25.4	64.2	40-49 hours
ชาย	7.6	2.1	-	2.1	-	-	1.1	1.8	-	0.2	-	-	Available
หญิง	2,913.2	361.5	3.4	1,022.8	4.3	4.6	76.7	482.7	46.0	295.3	25.4	64.2	Not available
50 ชั่วโมงขึ้นไป	1,399.2	128.4	0.7	534.1	0.4	1.2	16.8	372.6	7.3	207.4	1.7	2.5	50 hours and over
ชาย	2.0	0.5	-	1.0	-	-	-	-	-	0.1	-	-	Available
หญิง	1,397.3	127.9	0.7	533.2	0.4	1.2	16.8	372.6	7.3	207.3	1.7	2.5	Not available

หมายเหตุ: 3/2558, Quarter 3/2015

หน่วยนับ: in Thousands

ตารางที่ 10 จำนวนผู้จ้างทำ งานตามอุตสาหกรรม จำนวนชั่วโมงทำงานต่อสัปดาห์ การมีงานอดิเรกและสิ่งอำนวยความสะดวกในการทำงานเพิ่มขึ้น และเพศ ภาคกลาง (ต่อ)
TABLE 10 EMPLOYED PERSONS BY INDUSTRY, HOURS WORKED PER WEEK, AVAILABILITY FOR ADDITIONAL WORK AND SEX, CENTRAL REGION (Contd.)

ไตรมาสที่ 3/2558, Quarter 3/2015

จำนวนชั่วโมงทำงาน และสิ่งอำนวยความสะดวก ในการทำงานเพิ่มขึ้น	กิจกรรม อสังหาริมทรัพย์ Real estate activities	กิจกรรมทางวิชาชีพ Professional/scientific technical activities	การบริการสนับสนุน และสิ่งอำนวยความสะดวก Administrative and support service activities	การบริหารราชการ Public administration	การศึกษา Education	อุตสาหกรรม (ต่อ) Industry (Contd.)	ศิลปะ ความบันเทิง และนันทนาการ Art, entertainment and leisure	บริการอื่น Other service	งานในครัวเรือน Activities of household	กิจกรรมนอก อาณาเขต Extra- territorial	ไม่ทราบ Unknown	HOURS WORKED, SEX AND AVAILABILITY FOR ADDITIONAL WORK
ชาย	37.4	49.5	111.6	286.1	103.3	35.6	52.9	120.4	8.9	0.2	11.1	Available
ไม่	-	0.8	2.5	0.8	-	-	0.6	1.5	-	-	-	Not available
ไม่	37.4	48.7	109.1	285.3	103.3	35.6	52.3	118.9	8.9	0.2	11.1	Not available
มีงานอดิเรกและสิ่งอำนวยความสะดวกในการทำงานเพิ่มขึ้น	0.2	-	0.2	-	-	-	0.7	0.6	-	-	-	With job not work
มี	-	-	-	-	-	-	-	0.0	-	-	-	Available
ไม่	0.2	-	0.2	-	-	-	0.7	0.5	-	-	-	Not available
1-9 ชั่วโมง	-	-	-	-	0.7	-	0.1	1.2	-	-	-	1-9 hours
มี	-	-	-	-	-	-	0.1	-	-	-	-	Available
ไม่	-	-	-	-	0.7	-	0.1	1.2	-	-	-	Not available
10-19 ชั่วโมง	1.0	-	0.4	1.3	0.4	0.3	1.2	1.1	-	-	-	10-19 hours
มี	-	-	0.4	-	-	-	0.5	-	-	-	-	Available
ไม่	1.0	-	1.3	1.3	0.4	0.3	0.7	1.1	-	-	-	Not available
20-29 ชั่วโมง	1.0	1.7	0.8	14.7	11.2	1.6	14.7	2.4	0.2	-	1.3	20-29 hours
มี	-	-	-	-	-	-	-	0.2	-	-	-	Available
ไม่	1.0	1.7	0.8	14.7	11.2	1.6	14.7	2.4	0.2	-	1.3	Not available
30-34 ชั่วโมง	2.2	1.2	2.8	2.9	1.0	0.8	1.5	5.9	0.3	-	1.3	30-34 hours
มี	-	-	0.6	-	-	-	-	0.3	-	-	-	Available
ไม่	2.2	1.2	2.2	2.9	1.0	0.8	1.5	5.6	0.3	-	-	Not available
35-39 ชั่วโมง	2.0	7.7	1.0	107.9	37.3	7.1	5.6	4.8	0.3	0.2	-	35-39 hours
มี	-	-	-	0.6	-	-	-	0.2	-	-	-	Available
ไม่	2.0	7.7	1.0	107.3	37.3	7.1	5.6	4.6	0.3	0.2	-	Not available
40-49 ชั่วโมง	25.6	35.9	44.8	140.5	49.6	20.3	26.5	68.9	4.6	-	6.9	40-49 hours
มี	-	-	1.5	0.2	-	-	-	0.4	-	-	-	Available
ไม่	25.6	35.9	43.3	140.3	49.6	20.3	26.5	68.5	4.6	-	6.9	Not available
50 ชั่วโมงขึ้นไป	5.4	2.9	61.5	18.9	3.1	5.5	14.8	32.1	3.5	-	2.9	50 hours and over
มี	-	0.8	-	-	-	-	-	0.3	-	-	-	Available
ไม่	5.4	2.1	61.5	18.9	3.1	5.5	14.8	31.8	3.5	-	2.9	Not available
หญิง	41.5	41.3	60.7	176.6	214.6	147.0	50.3	153.6	41.0	-	13.6	FEMALE
มี	-	-	0.1	-	-	0.4	0.4	0.9	0.8	-	-	Available
ไม่	41.5	41.3	60.7	176.5	214.5	146.6	49.9	152.8	40.2	-	13.6	Not available
มีงานอดิเรกและสิ่งอำนวยความสะดวกในการทำงานเพิ่มขึ้น	-	-	-	0.1	0.4	0.1	-	0.2	-	-	-	With job not work
มี	-	-	-	-	-	-	-	-	-	-	-	Available
ไม่	0.8	-	-	0.1	0.4	0.1	-	0.2	-	-	-	Not available
1-9 ชั่วโมง	-	-	-	-	-	-	0.0	0.2	-	-	-	1-9 hours
มี	-	-	-	-	-	-	0.0	-	-	-	-	Available
ไม่	-	-	-	-	-	-	-	0.2	-	-	-	Not available
10-19 ชั่วโมง	-	-	-	1.0	0.8	0.4	0.6	1.0	0.9	-	-	10-19 hours
มี	-	-	-	-	0.0	-	-	0.1	-	-	-	Available
ไม่	-	-	-	1.0	0.8	0.4	0.6	0.9	0.9	-	-	Not available
20-29 ชั่วโมง	3.4	0.2	0.6	17.1	25.1	8.1	1.5	3.3	1.4	-	-	20-29 hours
มี	-	-	-	-	0.0	-	0.1	0.1	0.4	-	-	Available
ไม่	3.4	0.2	0.6	17.1	25.1	8.1	1.4	3.1	1.0	-	-	Not available
30-34 ชั่วโมง	0.6	1.4	1.1	1.3	2.0	2.0	2.5	3.7	1.1	-	0.5	30-34 hours
มี	-	-	-	0.1	-	-	-	0.0	-	-	-	Available
ไม่	0.6	1.4	1.1	1.2	2.0	2.0	2.5	3.7	1.1	-	0.5	Not available
35-39 ชั่วโมง	1.1	3.4	1.3	75.3	71.4	35.4	5.6	9.6	0.8	-	-	35-39 hours
มี	-	-	-	-	-	0.3	0.3	0.1	0.3	-	-	Available
ไม่	1.1	3.4	1.3	75.3	71.4	35.1	5.4	9.5	0.5	-	-	Not available
40-49 ชั่วโมง	30.4	35.0	46.1	75.1	112.0	80.1	27.7	83.2	25.0	-	12.3	40-49 hours
มี	-	-	-	-	-	0.1	-	0.1	0.1	-	-	Available
ไม่	30.4	35.0	46.1	75.1	112.0	79.9	27.7	83.0	24.8	-	12.3	Not available
50 ชั่วโมงขึ้นไป	6.0	0.5	11.7	6.6	3.0	20.9	12.4	52.6	11.9	-	0.7	50 hours and over
มี	-	-	-	-	-	-	-	0.3	-	-	-	Available
ไม่	6.0	0.5	11.7	6.6	3.0	20.9	12.4	52.2	11.9	-	0.7	Not available

หน่วยนับพัน : h. Thousands

ตารางที่ 10 จำนวนผู้จ้างทำ งานตามอุตสาหกรรม จำนวนชั่วโมงทำงานต่อสัปดาห์ การมีสถานที่ยอดและต่องานทำางานขึ้น เพศ และเขตการปกครอง ภาคกลาง (ต่อ)
 TABLE 10 EMPLOYED PERSONS BY INDUSTRY, HOURS WORKED PER WEEK, AVAILABILITY FOR ADDITIONAL WORK, SEX AND AREA, CENTRAL REGION (Contd.)

ไตรมาสที่ 3/2558 : Quarter 3/2015

กรุงเทพมหานคร MUNICIPAL AREA

หน่วยนับ : in Thousands

จำนวนผู้จ้างงาน เพศ และ การมีสถานที่ยอด และชั่วโมงทำงานเพิ่มขึ้น	รวม Total	เกษตรกรรม การปลูก และการประมง Agriculture	เหมืองแร่ และหิน Mining	การผลิต Manufacturing	ไฟฟ้า ก๊าซ ไอน้ำระบบ อื่นๆ Electricity	การจัดทำน้ำดื่ม และระบบ น้ำเสีย Water supply sewage, waste	การก่อสร้าง Construction	อุตสาหกรรม		การขนส่ง และ การเก็บ Transportation Storage	ที่พักแและ บริการ Accommodation and food service	ข้อมูลข่าวสาร และ การสื่อสาร Information and communication	บริการ การ Financial intermediation	ข้อมูลข่าวสาร และการสื่อสาร Information and communication
								การขนส่ง Transport, storage	Industry					
บุคลากร (ชาย)	2,852.7	249.2	8.1	916.0	13.6	10.0	232.1	515.5	232.1	179.5	28.8	35.0	35.0	TOTAL (MALE)
มี	14.3	4.5	-	3.5	-	-	2.5	1.2	0.7	-	-	-	-	Available
ไม่มี	2,838.4	244.7	8.1	912.4	13.6	10.0	229.6	514.4	231.4	179.5	28.8	34.9	34.9	Not available
มีงานประจำเต็มไ้ทำงาน	7.7	2.1	0.0	0.1	-	-	2.6	1.6	0.6	-	-	-	-	With job not work
มี	1.7	0.4	-	-	-	-	1.2	-	-	-	-	-	-	Available
ไม่มี	6.0	1.7	0.0	0.1	-	-	1.4	1.6	0.6	-	-	-	-	Not available
1-9 ชั่วโมง	1.5	0.8	-	0.2	-	-	-	-	0.3	-	-	-	-	1-9 hours
มี	0.2	-	-	-	-	-	-	-	0.1	-	-	-	-	Available
ไม่มี	1.3	0.8	-	0.2	-	-	-	-	0.2	-	-	-	-	Not available
10-19 ชั่วโมง	10.7	3.9	-	0.4	-	0.1	1.5	0.2	0.4	0.8	-	-	-	10-19 hours
มี	0.7	0.1	-	-	-	-	0.4	-	0.3	-	-	-	-	Available
ไม่มี	10.0	3.8	-	0.4	-	0.1	1.1	0.2	0.1	0.8	-	-	-	Not available
20-29 ชั่วโมง	79.1	20.3	0.3	7.9	2.1	0.6	3.4	6.9	7.9	5.5	0.1	1.4	1.4	20-29 hours
มี	2.7	1.6	-	0.6	-	-	0.3	-	-	-	-	-	-	Available
ไม่มี	76.4	18.7	0.3	7.4	2.1	0.6	3.1	6.9	7.9	5.5	0.1	1.4	1.4	Not available
30-34 ชั่วโมง	73.5	21.0	0.2	10.6	-	-	7.5	9.4	9.2	2.7	0.7	2.7	2.7	30-34 hours
มี	2.0	0.5	-	-	-	-	0.3	0.4	-	-	-	-	-	Available
ไม่มี	71.6	20.5	0.2	10.6	-	-	7.2	9.0	9.2	2.7	0.7	2.7	2.7	Not available
35-39 ชั่วโมง	199.2	49.7	0.5	12.1	5.1	3.8	4.6	15.6	8.1	8.5	1.4	3.2	3.2	35-39 hours
มี	2.1	0.4	-	1.5	-	-	-	-	-	-	-	-	-	Available
ไม่มี	197.1	49.4	0.5	10.6	5.1	3.8	4.6	15.6	8.1	8.5	1.4	3.2	3.2	Not available
40-49 ชั่วโมง	1,650.9	113.6	4.7	549.8	5.8	3.9	167.4	321.5	112.3	89.8	25.9	24.8	24.8	40-49 hours
มี	3.7	1.0	-	1.3	-	-	0.3	0.8	-	-	-	-	-	Available
ไม่มี	1,647.3	112.6	4.7	548.5	5.8	3.9	167.2	320.7	112.3	89.8	25.9	24.7	24.7	Not available
50 ชั่วโมงขึ้นไป	890.2	37.8	2.4	334.9	0.6	1.6	45.1	160.3	93.3	72.2	0.8	2.9	2.9	50 hours and over
มี	1.3	0.5	-	0.2	-	-	-	-	0.3	-	-	-	-	Available
ไม่มี	888.9	37.3	2.4	334.7	0.6	1.6	45.1	160.3	93.0	72.2	0.8	2.9	2.9	Not available

ตารางที่ 10 จำนวนผู้จ้างงาน จำนวนตามอุตสาหกรรม จำนวนชั่วโมงทำงานต่อสัปดาห์ การมีสถานประกอบการและตั้งภูมิจำกัดตามพื้นที่ และเขตการปกครอง ภาคกลาง (ต่อ)

ไตรมาสที่ 3/2558 : Quarter 3/2015

จำนวนชั่วโมงทำงาน เพศ และ การมีสถานประกอบการ และตั้งภูมิจำกัดตามพื้นที่	รวม Total	เกษตรกรรม การปลูก และปศุสัตว์ Agriculture	เหมืองแร่ และหิน Mining	การผลิต Manufacturing	ไฟฟ้า ก๊าซ ไอน้ำระบบ ประปา Electricity	การจัดหาน้ำ บำบัดน้ำเสีย และระบบ sewage, waste	การก่อสร้าง Construction	อุตสาหกรรม			ข้อมูลข่าวสาร และสื่อสาร Information and communication	บริการที่พัก และอาหาร Accommodation and food service	ที่พักและ ยานยนต์ Transportation and storage	การขนส่ง และ การสื่อสาร Transport, storage and communication	รวมการขนส่ง และการสื่อสาร Financial intermediation	HOURS WORKED, SEX AND AVAILABILITY FOR ADDITIONAL WORK	TOTAL (FEMALE)
								การขุด และ เหมืองแร่ Mining	การก่อสร้าง Construction	การขนส่ง และ การสื่อสาร Transport, storage and communication							
ยอดรวม (หญิง)	2,466.6	159.2	4.2	780.8	4.6	5.5	44.0	527.8	32.8	328.3	23.8	45.0	45.0	45.0			
มี	9.8	3.0	-	2.9	-	-	0.8	1.2	0.1	0.9	-	-	-	-	Available	Available	
ไม่มี	2,456.8	156.2	4.2	777.9	4.6	5.5	43.2	526.6	32.7	327.4	23.8	45.0	45.0	45.0	Not available	Not available	
มีงานประจำเต็มไทม์ทำงาน	6.0	1.5	-	1.1	-	-	0.1	1.2	-	1.8	-	-	-	-	With job not work	With job not work	
มี	0.6	0.1	-	-	-	-	0.1	0.4	-	-	-	-	-	-	Available	Available	
ไม่มี	5.3	1.4	-	1.1	-	-	-	0.8	-	1.8	-	-	-	-	Not available	Not available	
1-9 ชั่วโมง	2.7	1.6	-	0.6	-	-	-	0.0	0.1	0.2	-	-	-	-	1-9 hours	1-9 hours	
มี	0.5	0.2	-	-	-	-	-	-	-	0.1	-	-	-	-	Available	Available	
ไม่มี	2.2	1.4	-	0.6	-	-	-	0.0	0.1	0.1	-	-	-	-	Not available	Not available	
10-19 ชั่วโมง	12.1	5.1	-	2.1	-	-	0.3	0.7	0.1	1.8	-	-	-	-	10-19 hours	10-19 hours	
มี	1.0	0.5	-	-	-	-	0.1	-	-	-	-	-	-	-	Available	Available	
ไม่มี	11.1	4.6	-	2.1	-	-	0.1	0.7	0.1	1.6	-	-	-	-	Not available	Not available	
20-29 ชั่วโมง	80.5	22.8	-	11.1	0.6	0.8	0.7	4.7	1.2	6.4	0.8	0.8	0.8	0.8	20-29 hours	20-29 hours	
มี	1.8	1.2	-	0.1	-	-	-	-	-	0.3	-	-	-	-	Available	Available	
ไม่มี	78.7	21.7	-	11.1	0.6	0.8	0.7	4.7	1.2	6.1	0.8	0.8	0.8	0.8	Not available	Not available	
30-34 ชั่วโมง	76.0	18.1	0.4	24.1	-	0.1	1.0	11.2	1.5	8.0	0.7	1.7	1.7	1.7	30-34 hours	30-34 hours	
มี	0.8	-	-	0.5	-	-	-	-	-	0.2	-	-	-	-	Available	Available	
ไม่มี	75.3	18.1	0.4	23.6	-	0.1	1.0	11.2	1.5	7.8	0.7	1.7	1.7	1.7	Not available	Not available	
35-39 ชั่วโมง	191.1	33.2	0.2	19.7	0.5	0.7	1.1	19.5	1.4	17.3	2.0	5.8	5.8	5.8	35-39 hours	35-39 hours	
มี	2.1	0.3	-	1.5	-	-	-	-	-	-	-	-	-	-	Available	Available	
ไม่มี	189.0	32.9	0.2	18.2	0.5	0.7	1.1	19.5	1.4	17.3	2.0	5.8	5.8	5.8	Not available	Not available	
40-49 ชั่วโมง	1,421.3	59.7	3.4	478.4	3.6	2.8	31.2	284.0	25.1	170.9	19.0	35.0	35.0	35.0	40-49 hours	40-49 hours	
มี	1.9	0.4	-	-	-	-	0.6	0.8	-	0.0	-	-	-	-	Available	Available	
ไม่มี	1,419.3	59.2	3.4	478.4	3.6	2.8	30.6	283.2	25.1	170.8	19.0	35.0	35.0	35.0	Not available	Not available	
50 ชั่วโมงขึ้นไป	677.0	17.3	0.3	243.7	-	1.0	9.7	206.4	3.4	121.9	1.3	1.6	1.6	1.6	50 hours and over	50 hours and over	
มี	1.1	0.3	-	0.8	-	-	-	-	-	-	-	-	-	-	Available	Available	
ไม่มี	675.9	17.0	0.3	242.9	-	1.0	9.7	206.4	3.4	121.9	1.3	1.6	1.6	1.6	Not available	Not available	

หน่วยนับ : in Thousands

ตารางที่ 10 จำนวนผู้จ้างงาน จำแนกตามอุตสาหกรรม จำนวนชั่วโมงทำงานต่อสัปดาห์ การมีสภาพความพร้อมและต้องการทำงานเพิ่มขึ้น พหุ และเขตการปกครอง ภาคกลาง (ต่อ)
TABLE 10 EMPLOYED PERSONS BY INDUSTRY, HOURS WORKED PER WEEK, AVAILABILITY FOR ADDITIONAL WORK, SEX AND AREA, CENTRAL REGION (Contd.)

กิจกรรมการจ้างและ การระดม Financial intermediation	กิจกรรม อสังหาริมทรัพย์ Real estate activities	กิจกรรมทางวิชาชีพ Professional/scientific technical activities	การบริหารสนับสนุน และสนับสนุน Administrative and support service activities	การบริหารราชการ และบริหาร Public admin- istration defence	อุตสาหกรรม (ต่อ) Industry (Contd.)			บริการอื่น Other service	งานในครัวเรือน Activities of household	กิจกรรมของ จังหวัด Extra- territorial	ไม่ทราบ Unknown	HOURS WORKED, SEX AND AVAILABILITY FOR ADDITIONAL WORK
					การศึกษา Education	บริการด้านสุขภาพ Health and social work	ศิลปะ ความบันเทิง และนันทนาการ Art, entertainment					
ยอดรวม (ชาย)	293	286	53.2	147.9	55.0	16.6	30.2	65.8	3.7	0.2	4.3	TOTAL (MALE)
มี	-	-	0.6	0.4	-	-	0.1	0.7	-	-	-	Available
ไม่มี	293	286	52.6	147.5	55.0	16.6	30.1	65.1	3.7	0.2	4.3	Not available
มีงานประจำแต่ไม่ได้ทำงาน	-	-	-	-	-	-	0.5	0.0	-	-	-	With job not work
มี	-	-	-	-	-	-	-	0.0	-	-	-	Available
ไม่มี	-	-	-	-	-	-	0.5	-	-	-	-	Not available
1-9 ชั่วโมง	-	-	-	-	-	-	0.1	-	-	-	-	1-9 hours
มี	-	-	-	-	-	-	0.1	-	-	-	-	Available
ไม่มี	-	-	-	-	-	-	0.1	-	-	-	-	Not available
10-19 ชั่วโมง	1.0	-	-	0.5	0.4	0.3	0.5	0.6	-	-	-	10-19 hours
มี	-	-	-	-	-	-	-	-	-	-	-	Available
ไม่มี	1.0	-	-	0.5	0.4	0.3	0.5	0.6	-	-	-	Not available
20-29 ชั่วโมง	1.0	1.5	0.6	9.2	8.2	0.5	0.4	1.5	-	-	-	20-29 hours
มี	-	-	-	-	-	-	-	0.2	-	-	-	Available
ไม่มี	1.0	1.5	0.6	9.2	8.2	0.5	0.4	1.3	-	-	-	Not available
30-34 ชั่วโมง	1.6	0.4	1.4	1.4	0.3	0.2	0.2	4.2	-	-	-	30-34 hours
มี	-	-	0.6	-	-	-	-	0.2	-	-	-	Available
ไม่มี	1.6	0.4	0.8	1.4	0.3	0.2	0.2	4.0	-	-	-	Not available
35-39 ชั่วโมง	1.0	2.1	0.3	60.7	14.3	2.5	3.3	2.0	0.2	0.2	-	35-39 hours
มี	-	-	-	0.2	-	-	-	-	-	-	-	Available
ไม่มี	1.0	2.1	0.3	60.5	14.3	2.5	3.3	2.0	0.2	0.2	-	Not available
40-49 ชั่วโมง	21.6	23.0	22.0	70.0	29.9	10.2	14.0	36.2	0.9	-	3.9	40-49 hours
มี	-	-	-	0.2	-	-	-	-	-	-	-	Available
ไม่มี	21.6	23.0	22.0	69.8	29.9	10.2	14.0	36.2	0.9	-	3.9	Not available
50 ชั่วโมงขึ้นไป	3.2	1.7	29.0	6.2	2.0	2.9	11.2	19.4	2.6	-	0.3	50 hours and over
มี	-	-	-	-	-	-	-	0.3	-	-	-	Available
ไม่มี	3.2	1.7	29.0	6.2	2.0	2.9	11.2	19.1	2.6	-	0.3	Not available

หน่วยนับพัน : in Thousands

ตารางที่ 10 จำนวนผู้จ้างงาน จำนวนชั่วโมงทำงานต่อสัปดาห์ การมีเวลาพักผ่อนและต้องการทำงานเพิ่มขึ้น พหุ และเขตการปกครอง ภาคกลาง (ต่อ)

TABLE 10 EMPLOYED PERSONS BY INDUSTRY, HOURS WORKED PER WEEK, AVAILABILITY FOR ADDITIONAL WORK, SEX AND AREA, CENTRAL REGION (Contd.)

ไตรมาสที่ 3/2558 : Quarter 3/2015	กรุงเทพมหานคร MUNICIPAL AREA													รวมทั้งหมด : in Thousands
	อุตสาหกรรม (ต่อ) Industry (Contd.)													
	จำนวนชั่วโมงทำงาน พหุ และ การมีเวลาพักผ่อน และต้องการทำงานเพิ่มขึ้น	กิจกรรม อสังหาริมทรัพย์ Real estate activities	กิจกรรมทางวิชาชีพ Professional/scientific technical activities	การบริหารสนับสนุน และสนับสนุน Administrative and support service activities	การบริหารราชการ Public admin- istration defence	การศึกษา Education	กิจกรรมด้านสุขภาพ และสังคมศาสตร์ Health and social work	ศิลปะ ความบันเทิง และนันทนาการ Art, entertainment	บริการอื่น ๆ Other service	งานในครัวเรือน Activities of household	กิจกรรมของ จังหวัด Extra- territorial	ไม่ทราบ Unknown	HOURS WORKED, SEX AND AVAILABILITY FOR ADDITIONAL WORK	
บุคลากร (หญิง)	248	21.2	36.1	83.0	107.2	86.9	30.8	84.8	27.5	-	8.1	TOTAL (FEMALE)		
มี	-	-	-	-	0.1	-	0.2	0.3	0.4	-	-	Available		
ไม่มี	248	21.2	36.1	83.0	107.2	86.9	30.6	84.5	27.1	-	8.1	Not available		
มี/บางส่วนจ้างเหมาไม่ได้ทำงาน	-	-	-	0.1	-	0.1	-	0.1	-	-	-	With job not work		
มี	-	-	-	-	-	-	-	-	-	-	-	Available		
ไม่มี	-	-	-	0.1	-	0.1	-	0.1	-	-	-	Not available		
1-9 ชั่วโมง	-	-	-	-	-	-	0.0	0.1	-	-	-	1-9 hours		
มี	-	-	-	-	-	-	0.0	-	-	-	-	Available		
ไม่มี	-	-	-	-	-	-	-	0.1	-	-	-	Not available		
10-19 ชั่วโมง	-	-	-	0.1	0.7	0.1	0.6	0.5	0.1	-	-	10-19 hours		
มี	-	-	-	-	0.0	-	-	0.1	-	-	-	Available		
ไม่มี	-	-	-	0.1	0.6	0.1	0.6	0.4	0.1	-	-	Not available		
20-29 ชั่วโมง	0.7	0.2	0.5	9.0	13.0	3.9	0.5	2.2	0.4	-	-	20-29 hours		
มี	-	-	-	-	0.0	-	0.1	0.1	-	-	-	Available		
ไม่มี	0.7	0.2	0.5	9.0	13.0	3.9	0.4	2.1	0.4	-	-	Not available		
30-34 ชั่วโมง	-	1.4	0.9	0.3	1.0	1.7	0.7	2.4	0.7	-	-	30-34 hours		
มี	-	-	-	-	-	-	-	0.0	-	-	-	Available		
ไม่มี	-	1.4	0.9	0.3	1.0	1.7	0.7	2.4	0.7	-	-	Not available		
35-39 ชั่วโมง	0.7	0.9	0.3	33.2	30.0	16.8	4.1	3.4	0.4	-	-	35-39 hours		
มี	-	-	-	-	-	-	-	-	0.3	-	-	Available		
ไม่มี	0.7	0.9	0.3	33.2	30.0	16.8	4.1	3.4	0.1	-	-	Not available		
40-49 ชั่วโมง	19.9	18.5	28.9	39.6	61.4	51.0	17.2	47.0	17.3	-	7.5	40-49 hours		
มี	-	-	-	-	-	-	-	-	0.1	-	-	Available		
ไม่มี	19.9	18.5	28.9	39.6	61.4	51.0	17.2	47.0	17.2	-	7.5	Not available		
50 ชั่วโมงขึ้นไป	3.6	0.2	5.5	0.7	1.0	13.2	7.7	29.2	8.5	-	0.7	50 hours and over		
มี	-	-	-	-	-	-	-	-	-	-	-	Available		
ไม่มี	3.6	0.2	5.5	0.7	1.0	13.2	7.7	29.2	8.5	-	0.7	Not available		

ตารางที่ 10 จำนวนผู้จ้างงาน จำนวนตามอุตสาหกรรม จำนวนชั่วโมงทำงานต่อสัปดาห์ การมีเวลาเหลือและต้องทำงานเพิ่มขึ้น เขต และเขตการปกครอง ภาคกลาง (ต่อ)

ไตรมาสที่ 3/2558 : Quarter 3/2015

จำนวนชั่วโมงทำงาน เพศ และ การมีเวลาเหลือ และต้องทำงานเพิ่มขึ้น	อุตสาหกรรม - Industry														รวม	HOURS WORKED, SEX AND AVAILABILITY FOR ADDITIONAL WORK	
	เกษตรกรรม การปลูก และการประมง Agriculture	การทำ เหมืองแร่ และขุดถ่านหิน Mining	การผลิต Manufacturing	ไฟฟ้า ก๊าซ และน้ำประปา Electricity	การจัดน้ำ บ้านเรือน และประปา Water supply sewerage, waste	การก่อสร้าง Construction	การขนส่ง การขนส่ง การขนส่ง Transport, storage and storage	การขนส่ง และ สถานที่เก็บ Transportation and storage	ที่พักและ บริการอาหาร Accommodation and food service	ข้อมูลข่าวสาร และการสื่อสาร Information and communication	บริการการเงินและ การประกันภัย Financial intermediation	การค้าปลีก และค้าส่ง Retail and wholesale trade	บริการสุขภาพ และสังคม Social and health services	บริการอื่น ๆ Other services			ไม่ระบุ Not stated
ทั้งหมด (ชาย)	1,018.1	6.7	918.2	18.8	7.3	322.6	41.39	182.0	1225	13.1	19.8	19.8	19.8	19.8	19.8	19.8	19.8
มี	359	-	6.8	-	-	7.0	3.3	-	0.2	-	-	-	-	-	-	-	-
ไม่มี	3,391.1	6.7	911.4	18.8	7.3	315.6	41.06	182.0	1223	13.1	19.8	19.8	19.8	19.8	19.8	19.8	19.8
ถึงจุดที่จะเพิ่มชั่วโมงทำงาน	10.5	-	0.5	-	-	2.6	1.5	-	0.2	-	-	-	-	-	-	-	-
มี	1.0	-	0.2	-	-	0.6	-	-	0.2	-	-	-	-	-	-	-	-
ไม่มี	9.5	-	0.5	-	-	2.0	1.5	-	-	-	-	-	-	-	-	-	-
ไม่ระบุ	8.1	-	0.4	-	-	1.2	0.8	-	-	0.3	-	-	-	-	-	-	-
มี	-	-	-	-	-	-	-	-	-	-	-	-	-	-	-	-	-
ไม่มี	8.1	-	0.4	-	-	1.2	0.8	-	-	-	-	-	-	-	-	-	-
10.19 ชั่วโมง	28.6	-	0.6	-	-	1.9	1.6	1.4	0.6	-	-	-	-	-	-	-	-
มี	2.2	-	-	-	-	1.0	-	-	-	-	-	-	-	-	-	-	-
ไม่มี	26.4	-	0.6	-	-	0.9	1.6	1.4	0.6	-	-	-	-	-	-	-	-
20.29 ชั่วโมง	135.7	0.2	8.6	2.6	0.2	10.8	9.1	4.3	0.9	0.2	1.8	1.8	1.8	1.8	1.8	1.8	1.8
มี	7.8	-	0.8	-	-	0.9	2.3	-	-	-	-	-	-	-	-	-	-
ไม่มี	127.9	0.2	7.9	2.6	0.2	9.9	6.8	4.3	0.9	0.2	1.8	1.8	1.8	1.8	1.8	1.8	1.8
30.94 ชั่วโมง	137.4	-	11.4	-	-	11.9	10.8	5.3	1.8	0.3	-	-	-	-	-	-	-
มี	7.4	-	1.9	-	-	1.7	-	-	-	-	-	-	-	-	-	-	-
ไม่มี	130.0	-	9.5	-	-	10.1	10.8	5.3	1.8	0.3	-	-	-	-	-	-	-
35.99 ชั่วโมง	343.6	1.8	6.6	6.8	2.6	6.3	20.6	8.5	6.7	2.4	1.2	1.2	1.2	1.2	1.2	1.2	1.2
มี	3.1	-	-	-	-	-	-	-	-	-	-	-	-	-	-	-	-
ไม่มี	340.5	1.8	6.6	6.8	2.6	6.3	20.6	8.5	6.7	2.4	1.2	1.2	1.2	1.2	1.2	1.2	1.2
40.09 ชั่วโมง	1,878.4	3.5	555.8	8.4	3.5	244.9	244.2	89.3	69.3	8.3	15.9	15.9	15.9	15.9	15.9	15.9	15.9
มี	12.2	-	3.5	-	-	2.8	1.0	-	-	-	-	-	-	-	-	-	-
ไม่มี	1,866.2	3.5	552.3	8.4	3.5	242.0	243.2	89.3	69.3	8.3	15.9	15.9	15.9	15.9	15.9	15.9	15.9
50 ชั่วโมงขึ้นไป	884.7	1.3	334.4	1.0	0.9	43.1	125.3	73.3	43.0	1.5	1.0	1.0	1.0	1.0	1.0	1.0	1.0
มี	2.1	-	0.7	-	-	-	-	-	-	-	-	-	-	-	-	-	-
ไม่มี	882.6	1.3	333.7	1.0	0.9	43.1	125.3	73.3	43.0	1.5	1.0	1.0	1.0	1.0	1.0	1.0	1.0

หน่วยนับพัน : in Thousands

ตารางที่ 10 จำนวนผู้จ้างงาน จำนวนตามอุตสาหกรรม จำนวนชั่วโมงทำงานต่อสัปดาห์ การมีเวลาเหลือและต้องทำงานเพิ่มขึ้น เขต และเขตการปกครอง ภาคกลาง (ต่อ)

ไตรมาสที่ 3/2558 : Quarter 3/2015

หน่วยนับเป็น : in Thousands

จำนวนชั่วโมงทำงาน เพศ และ การมีเวลาเหลือ และต้องทำงานเพิ่มขึ้น	อุตสาหกรรม - Industry													รวม	HOURS WORKED, SEX AND AVAILABILITY FOR ADDITIONAL WORK TOTAL (FEMALE)
	เกษตรกรรม การปลูก และการประมง Agriculture	การทำ เหมืองแร่ และเหมืองหิน Mining	การผลิต Manufacturing	ไฟฟ้า ก๊าซ และน้ำประปา Electricity	การจัดน้ำ บำบัดน้ำเสีย และประปา Water supply sewerage, waste	การก่อสร้าง Construction	การขนส่ง การขนส่ง การขนส่ง Transport, storage	การขนส่ง และ สถานที่เก็บ Transportation and storage	ที่พักและ บริการอาหาร Accommodation and food service	ข้อมูลข่าวสาร และการสื่อสาร Information and communication	กิจกรรมการเงิน การประกันภัย Financial intermediation	บริการสังคม และสุขภาพ Social and health services	ราชการ Government		
2,834.7	743.7	1.3	877.0	2.9	2.9	575	409.5	26.2	241.9	7.4	34.7	-	34.7	Available	
18.7	10.8	-	3.2	-	-	1.2	1.0	-	0.8	-	-	-	-	Not available	
2,816.0	732.9	1.3	873.8	2.9	2.9	56.3	408.5	26.2	241.1	7.4	34.7	-	34.7	With job not work	
7.9	2.5	-	2.2	-	-	0.1	0.3	-	1.4	-	-	-	-	Available	
0.3	0.1	-	0.2	-	-	-	-	-	-	-	-	-	-	Not available	
7.6	2.4	-	2.1	-	-	0.1	0.3	-	1.4	-	-	-	-	99 hours	
4.0	3.3	-	0.3	-	-	-	0.2	-	-	-	-	-	-	Available	
0.1	0.1	-	0.0	-	-	-	-	-	-	-	-	-	-	Not available	
3.8	3.3	-	0.3	-	-	-	0.2	-	-	-	-	-	-	Not available	
24.2	16.4	-	1.4	-	-	0.1	2.4	-	1.2	-	-	-	-	1019 hours	
1.8	1.5	-	0.3	-	-	-	-	-	-	-	-	-	-	Available	
22.4	14.9	-	1.1	-	-	0.1	2.4	-	1.2	-	-	-	-	Not available	
136.8	84.9	-	8.0	0.1	0.1	1.7	6.7	0.5	2.8	-	1.8	-	1.8	2029 hours	
4.6	2.7	-	0.5	-	-	0.4	-	-	0.6	-	-	-	-	Available	
132.2	82.2	-	7.4	0.1	0.1	1.3	6.7	0.5	2.2	-	1.8	-	1.8	Not available	
112.3	69.7	0.5	11.0	-	-	1.2	12.6	0.3	8.4	-	1.4	-	1.4	3084 hours	
2.0	1.7	-	-	-	-	0.2	-	-	-	-	-	-	-	Available	
110.3	68.0	0.5	11.0	-	-	1.0	12.6	0.3	8.4	-	1.4	-	1.4	Not available	
327.9	151.7	0.4	17.3	1.7	0.8	0.7	20.7	0.6	18.0	0.6	1.4	-	1.4	359 hours	
3.5	2.8	-	-	-	-	-	-	-	-	-	-	-	-	Available	
324.4	148.9	0.4	17.3	1.7	0.8	0.7	20.7	0.6	18.0	0.6	1.4	-	1.4	Not available	
1,499.6	304.0	-	546.6	0.7	1.8	46.6	200.5	20.9	124.6	6.4	29.2	-	29.2	4099 hours	
5.7	1.7	-	2.1	-	-	0.6	1.0	-	0.1	-	-	-	-	Available	
1,493.9	302.3	-	540.5	0.7	1.8	46.1	199.5	20.9	124.4	6.4	29.2	-	29.2	Not available	
722.3	111.2	0.4	290.4	0.4	0.2	7.1	166.2	3.9	85.5	0.4	0.8	-	0.8	50 hours and over	
0.9	0.2	-	0.2	-	-	-	-	-	0.1	-	-	-	-	Available	
721.4	110.9	0.4	290.2	0.4	0.2	7.1	166.2	3.9	85.4	0.4	0.8	-	0.8	Not available	

ตารางที่ 10 จำนวนผู้จ้างทำ งานตามอุตสาหกรรม จำนวนชั่วโมงทำงานต่อสัปดาห์ การมีเวลาเพื่อและต้องการทำงานเพิ่มขึ้น เพศ และเขตการปกครอง ภาคกลาง (ต่อ)

TABLE 10 EMPLOYED PERSONS BY INDUSTRY, HOURS WORKED PER WEEK, AVAILABILITY FOR ADDITIONAL WORK, SEX AND AREA, CENTRAL REGION (Contd.)

ไตรมาสที่ 3/2558 : Quarter 3/2015

หน่วยนับ : In Thousands

จำนวนชั่วโมงทำงาน เพศ และ การมีเวลาเพื่อ และต้องการทำงานเพิ่มขึ้น อุตสาหกรรม (อาชีพ)	อุตสาหกรรม (ต่อ) Industry (Contd.)													HOURS WORKED, SEX AND AVAILABILITY FOR ADDITIONAL WORK TOTAL (FEMALE)	
	กิจกรรม อสังหาริมทรัพย์ Real estate activities	กิจกรรมทางวิชาชีพ ด้านเทคนิค Professional/scientific technical activities	การบริหารสนับสนุน และสนับสนุน Administrative and support service activities	การบริหารราชการ ส่วนท้องถิ่น Public admini- stration defence	การศึกษา Education	กิจกรรมด้านสุขภาพ งานสังคมศาสตร์ Health and social work	ศิลปะ ความบันเทิง และนันทนาการ Art, entertainment	บริการด้านอื่นๆ Other service	งานในครัวเรือน Activities of household	กิจกรรมนอก เขต Extra- territorial	ไม่ทราบ Unknown				
16.6	20.1	24.6	93.6	107.4	60.1	19.5	68.8	13.5	-	5.4	-	-	-	-	-
มี	-	-	0.1	-	0.4	0.3	0.6	0.4	-	-	-	-	-	-	-
16.6	20.1	24.6	93.5	107.4	59.7	19.2	68.2	13.2	-	5.4	-	-	-	-	-
ไม่มี	0.8	-	-	0.4	-	-	0.2	-	-	-	-	-	-	-	-
มีภาวะจ้างไม่ได้ทำงาน															
มี	0.8	-	-	0.4	-	-	0.2	-	-	-	-	-	-	-	-
ไม่มี	-	-	-	-	-	-	-	-	-	-	-	-	-	-	-
19 ชั่วโมง	-	-	-	-	-	-	-	-	-	-	-	-	-	-	-
มี	-	-	-	-	-	-	-	-	-	-	-	-	-	-	-
ไม่มี	-	-	-	-	-	-	-	-	-	-	-	-	-	-	-
1819 ชั่วโมง	-	-	-	0.2	0.3	-	0.1	-	-	-	-	-	-	-	-
มี	-	-	-	-	-	-	-	-	-	-	-	-	-	-	-
ไม่มี	-	-	-	0.2	0.3	-	0.5	-	-	-	-	-	-	-	-
2029 ชั่วโมง	-	-	0.1	1.0	4.2	1.0	1.0	1.0	-	-	-	-	-	-	-
มี	-	-	-	-	-	-	-	-	-	-	-	-	-	-	-
ไม่มี	-	-	-	1.0	4.2	1.0	1.0	1.0	-	-	-	-	-	-	-
3084 ชั่วโมง	-	-	0.1	1.0	0.3	1.9	1.3	0.4	-	0.5	-	-	-	-	-
มี	-	-	-	-	-	-	-	-	-	-	-	-	-	-	-
ไม่มี	-	-	-	-	-	-	-	-	-	-	-	-	-	-	-
3559 ชั่วโมง	2.5	1.0	4.2	41.4	18.5	1.5	6.2	0.5	-	-	-	-	-	-	-
มี	-	-	-	-	-	-	-	-	-	-	-	-	-	-	-
ไม่มี	-	-	-	-	-	-	-	-	-	-	-	-	-	-	-
4999 ชั่วโมง	2.5	1.0	4.2	41.4	18.3	1.3	6.1	0.5	-	-	-	-	-	-	-
มี	-	-	-	-	-	-	-	-	-	-	-	-	-	-	-
ไม่มี	-	-	-	-	-	-	-	-	-	-	-	-	-	-	-
4999 ชั่วโมง	16.5	17.2	35.5	50.5	29.0	10.5	36.2	7.7	-	4.9	-	-	-	-	-
มี	-	-	-	-	0.1	-	0.1	-	-	-	-	-	-	-	-
ไม่มี	-	-	-	-	-	-	-	-	-	-	-	-	-	-	-
50 ชั่วโมงขึ้นไป	16.5	17.2	35.5	50.5	28.9	10.5	36.1	7.7	-	4.9	-	-	-	-	-
มี	0.3	6.2	6.0	1.9	7.6	4.7	23.3	3.3	-	-	-	-	-	-	-
ไม่มี	-	-	-	-	-	-	-	-	-	-	-	-	-	-	-
ไม่มี	0.3	6.2	6.0	1.9	7.6	4.7	23.0	3.3	-	-	-	-	-	-	-

ตารางที่ 11 จำนวนผู้รับค่าจ้าง สถานะการทำงาน จำนวนชั่วโมงทำงานต่อสัปดาห์ การมีงานอดิเรกและการทำงานเพิ่มเติม และเพศ ภาคกลาง
 TABLE 11 EMPLOYED PERSONS BY WORK STATUS, HOURS WORKED PER WEEK, AVAILABILITY FOR ADDITIONAL WORK AND SEX, CENTRAL REGION

จำนวนชั่วโมงทำงาน เพศ และ การมีงานอดิเรก และการทำงานเพิ่มเติม	รวม	สถานภาพการทำงาน Work Status					ชั่วโมง ครอบครัว Worker	การรวมกัน Members of Producers' Cooperatives	HOURS WORKED, SEX AND AVAILABILITY FOR ADDITIONAL WORK
		นายจ้าง Employer	ลูกจ้างรัฐบาล Government Employee	ลูกจ้างเอกชน Private Employee	Own Account Worker	Unpaid Family Worker			
ชาย	6,279.6	286.6	514.9	3,228.9	1,651.6	597.5	0.1	Available	
มี	50.1	1.2	0.8	34.0	10.4	3.7	0.1	Available	
ไม่มี	6,229.5	285.4	514.1	3,195.0	1,641.2	593.9	-	Not available	
มีงานอดิเรก/ไม่ทำงาน	18.2	0.5	-	7.7	10.0	-	-	With job not work	
มี	2.7	0.1	-	1.9	0.7	-	-	Available	
ไม่มี	15.4	0.4	-	5.8	9.3	-	-	Not available	
1-9 ชั่วโมง	9.5	0.8	-	2.4	5.5	1.0	-	1-9 hours	
มี	0.2	0.1	-	-	0.1	-	-	Available	
ไม่มี	9.4	0.7	-	2.4	5.3	1.0	-	Not available	
10-19 ชั่วโมง	39.2	0.7	1.9	10.4	20.6	5.7	-	10-19 hours	
มี	2.9	-	-	2.5	0.3	0.1	-	Available	
ไม่มี	36.3	0.7	1.9	7.9	20.2	5.6	-	Not available	
20-29 ชั่วโมง	214.8	7.5	39.9	45.6	93.4	28.3	-	20-29 hours	
มี	10.5	0.4	-	5.9	1.9	2.4	-	Available	
ไม่มี	204.3	7.2	39.9	39.8	91.6	25.9	-	Not available	
30-34 ชั่วโมง	210.9	10.0	5.2	70.5	85.8	39.3	-	30-34 hours	
มี	9.4	0.2	-	7.2	1.5	0.4	-	Available	
ไม่มี	201.6	9.8	5.2	63.3	84.3	39.0	-	Not available	
35-39 ชั่วโมง	542.8	15.4	185.9	53.3	196.9	89.3	-	35-39 hours	
มี	5.2	-	0.6	3.5	1.0	0.2	-	Available	
ไม่มี	537.6	15.4	185.3	49.8	196.0	89.1	-	Not available	
40-49 ชั่วโมง	3,529.3	188.5	239.1	2,148.3	693.6	259.7	0.1	40-49 hours	
มี	15.9	0.5	0.2	11.0	3.8	0.3	0.1	Available	
ไม่มี	3,513.4	188.0	238.9	2,137.3	689.8	259.5	-	Not available	
50 ชั่วโมงขึ้นไป	1,714.9	63.3	42.9	890.8	543.7	174.2	-	50 hours and over	
มี	3.4	-	-	2.0	1.1	0.3	-	Available	
ไม่มี	1,711.5	63.3	42.9	888.8	542.7	173.8	-	Not available	
หญิง	5,301.3	79.5	495.8	2,641.7	1,208.5	874.5	1.4	TOTAL (FEMALE)	
มี	28.5	0.1	0.4	15.9	8.2	3.9	-	Available	
ไม่มี	5,272.8	79.3	495.4	2,625.8	1,200.3	870.6	1.4	Not available	
มีงานอดิเรก/ไม่ทำงาน	13.8	0.5	1.5	5.0	6.9	-	-	With job not work	
มี	0.9	-	-	0.4	0.5	-	-	Available	
ไม่มี	12.9	0.5	1.5	4.6	6.4	-	-	Not available	
1-9 ชั่วโมง	6.6	-	-	1.2	2.2	3.2	-	1-9 hours	
มี	0.6	-	-	-	0.2	0.4	-	Available	
ไม่มี	6.0	-	-	1.2	2.0	2.9	-	Not available	
10-19 ชั่วโมง	36.3	1.2	1.8	8.6	13.0	11.7	-	10-19 hours	
มี	2.8	-	0.0	1.7	0.2	0.9	-	Available	
ไม่มี	33.5	1.2	1.8	7.0	12.7	10.8	-	Not available	
20-29 ชั่วโมง	217.2	2.6	47.5	34.6	65.0	67.6	-	20-29 hours	
มี	6.4	-	-	2.8	2.5	1.1	-	Available	
ไม่มี	210.8	2.6	47.5	31.9	62.5	66.4	-	Not available	
30-34 ชั่วโมง	188.3	4.0	3.4	62.1	54.7	64.1	0.1	30-34 hours	
มี	2.7	-	0.1	1.5	1.0	0.2	-	Available	
ไม่มี	185.6	4.0	3.3	60.6	53.7	63.9	0.1	Not available	
35-39 ชั่วโมง	518.9	7.0	190.2	60.2	137.6	123.9	-	35-39 hours	
มี	5.6	-	0.2	4.0	0.6	0.7	-	Available	
ไม่มี	513.4	7.0	189.9	56.2	137.0	123.2	-	Not available	
40-49 ชั่วโมง	2,920.9	33.8	227.2	1,835.9	464.4	358.3	1.3	40-49 hours	
มี	7.6	0.1	0.1	5.5	1.6	0.4	-	Available	
ไม่มี	2,913.2	33.7	227.1	1,830.5	462.8	358.0	1.3	Not available	
50 ชั่วโมงขึ้นไป	1,399.2	30.4	24.3	634.1	464.7	245.7	-	50 hours and over	
มี	2.0	-	-	0.2	1.5	0.2	-	Available	
ไม่มี	1,397.3	30.4	24.3	633.9	463.2	245.5	-	Not available	

หน่วยนับ: In Thousands

ตารางที่ 11 จำนวนผู้มีงานทำ จำแนกตามสถานภาพการทำงาน จำนวนชั่วโมงทำงานต่อสัปดาห์ การมีเวลาเหลือพอและต้องการทำงานเพิ่มขึ้น เพศ และเขตการปกครอง ภาคกลาง (ต่อ)
TABLE 11 EMPLOYED PERSONS BY WORK STATUS, HOURS WORKED PER WEEK, AVAILABILITY FOR ADDITIONAL WORK, SEX AND AREA, CENTRAL REGION (Contd.)

ไตรมาสที่ 3/2558 : Quarter 3/2015

ในเขตเทศบาล MUNICIPAL AREA

หน่วยเป็นพัน : in Thousands

จำนวนชั่วโมงทำงาน เพศ และ การมีเวลาเหลือพอ และต้องการทำงานเพิ่มขึ้น	สถานภาพการทำงาน Work Status							รวม	HOURS WORKED, SEX AND AVAILABILITY FOR ADDITIONAL WORK
	นายจ้าง Employer	ลูกจ้างรัฐบาล Government Employee	ลูกจ้างเอกชน Private Employee	ทำงานส่วนตัว Own Account Worker	ช่วยธุรกิจ ครอบครัว Unpaid Family Worker	การรวมกลุ่ม Members of Producers' Cooperatives	TOTAL (MALE)		
ยอดรวม (ชาย)	2,852.7	267.7	1,555.0	675.4	212.2	0.1	0.1	Available	
มี	14.3	0.4	8.0	4.1	1.1	0.1	0.1	Available	
ไม่มี	2,838.4	267.3	1,547.0	671.3	211.1	-	-	Not available	
มีงานประจำแต่ไม่ได้ทำงาน	7.7	-	4.6	2.9	-	-	-	With job not work	
มี	1.7	-	1.1	0.6	-	-	-	Available	
ไม่มี	6.0	-	3.4	2.4	-	-	-	Not available	
1-9 ชั่วโมง	1.5	-	0.3	0.9	0.2	-	-	1-9 hours	
มี	0.2	-	-	0.1	-	-	-	Available	
ไม่มี	1.3	-	0.3	0.8	0.2	-	-	Not available	
10-19 ชั่วโมง	10.7	1.0	3.7	4.4	1.5	-	-	10-19 hours	
มี	0.7	-	0.4	0.3	-	-	-	Available	
ไม่มี	10.0	1.0	3.3	4.1	1.5	-	-	Not available	
20-29 ชั่วโมง	79.1	24.7	18.5	26.4	7.9	-	-	20-29 hours	
มี	2.7	-	1.4	0.9	0.4	-	-	Available	
ไม่มี	76.4	24.7	17.2	25.5	7.5	-	-	Not available	
30-34 ชั่วโมง	73.5	2.9	31.9	27.2	10.4	-	-	30-34 hours	
มี	2.0	-	0.9	0.7	0.4	-	-	Available	
ไม่มี	71.6	2.9	31.0	26.5	10.0	-	-	Not available	
35-39 ชั่วโมง	199.2	95.0	16.2	57.2	27.0	-	-	35-39 hours	
มี	2.1	0.2	1.5	0.4	-	-	-	Available	
ไม่มี	197.1	94.8	14.7	56.8	27.0	-	-	Not available	
40-49 ชั่วโมง	1,650.9	121.4	1,042.9	293.3	89.4	0.1	0.1	40-49 hours	
มี	3.7	0.2	2.2	0.7	-	-	-	Available	
ไม่มี	1,647.3	121.2	1,040.8	292.6	89.4	-	-	Not available	
50 ชั่วโมงขึ้นไป	830.2	22.8	436.9	263.2	76.0	-	-	50 hours and over	
มี	1.3	-	0.5	0.5	0.3	-	-	Available	
ไม่มี	828.9	22.8	436.4	262.7	75.7	-	-	Not available	

ตารางที่ 11 จำนวนผู้มีงานทำ จำแนกตามสถานภาพการทำงาน จำนวนชั่วโมงทำงานต่อสัปดาห์ การมีเวลาเหลือพอและต้องการทำงานเพิ่มขึ้น เพศ และเขตการปกครอง ภาคกลาง (ต่อ)
 TABLE 11 EMPLOYED PERSONS BY WORK STATUS, HOURS WORKED PER WEEK, AVAILABILITY FOR ADDITIONAL WORK, SEX AND AREA, CENTRAL REGION (Contd.)

หน่วยเป็นพัน : in Thousands

จำนวนชั่วโมงทำงาน เพศ และ การมีเวลาเหลือพอ และต้องการทำงานเพิ่มขึ้น	ในเขตเทศบาล MUNICIPAL AREA							รวม	สถานภาพการทำงาน Work Status				HOURS WORKED, SEX AND AVAILABILITY FOR ADDITIONAL WORK
	นายจ้าง Employer	ลูกจ้างรัฐบาล Government Employee	ลูกจ้างเอกชน Private Employee	ทำงานส่วนตัว Own Account Worker	ช่วยธุรกิจ ครอบครัว Unpaid Family Worker	การรวมกลุ่ม Members of Producers' Cooperatives	TOTAL (FEMALE)						
ยอดรวม (หญิง)	40.0	248.4	1,317.1	524.3	336.1	0.8	2,466.6	Available					
มี	-	0.0	5.3	2.9	1.6	-	9.8	Not available					
ไม่มี	40.0	248.4	1,311.8	521.4	334.5	0.8	2,456.8	With job not work					
มีงานประจำแต่ไม่ได้ทำงาน	0.5	0.2	1.6	3.7	-	-	6.0	Available					
มี	-	-	0.1	0.5	-	-	0.6	Not available					
ไม่มี	0.5	0.2	1.5	3.2	-	-	5.3	1-9 hours					
1-9 ชั่วโมง	-	-	0.5	1.1	1.1	-	2.7	Available					
มี	-	-	-	0.1	0.4	-	0.5	Not available					
ไม่มี	-	-	0.5	1.0	0.7	-	2.2	10-19 hours					
10-19 ชั่วโมง	0.8	0.6	3.8	4.7	2.2	-	12.1	Available					
มี	-	0.0	0.4	0.1	0.4	-	1.0	Not available					
ไม่มี	0.8	0.6	3.3	4.6	1.8	-	11.1	20-29 hours					
20-29 ชั่วโมง	0.8	25.0	15.4	20.2	19.2	-	80.5	Available					
มี	-	-	1.0	0.5	0.4	-	1.8	Not available					
ไม่มี	0.8	25.0	14.4	19.7	18.8	-	78.7	30-34 hours					
30-34 ชั่วโมง	1.1	1.6	36.2	20.6	16.5	0.1	76.0	Available					
มี	-	-	0.7	0.0	-	-	0.8	Not available					
ไม่มี	1.1	1.6	35.5	20.6	16.5	0.1	75.3	20-29 hours					
35-39 ชั่วโมง	1.7	84.2	23.1	46.7	35.4	-	191.1	Available					
มี	-	-	2.0	-	0.1	-	2.1	Not available					
ไม่มี	1.7	84.2	21.1	46.7	35.3	-	189.0	35-39 hours					
40-49 ชั่วโมง	20.0	123.3	940.7	202.1	134.6	0.7	1,421.3	Available					
มี	-	-	1.1	0.7	0.2	-	1.9	Not available					
ไม่มี	20.0	123.3	939.6	201.4	134.4	0.7	1,419.3	40-49 hours					
50 ชั่วโมงขึ้นไป	15.2	13.5	295.8	225.2	127.3	-	677.0	Available					
มี	-	-	-	0.9	0.2	-	1.1	Not available					
ไม่มี	15.2	13.5	295.8	224.3	127.1	-	675.9	50 hours and over					

ตารางที่ 11 จำนวนผู้มีงานทำ จำนวนตามสถานภาพการทำงาน จำนวนชั่วโมงทำงานต่อสัปดาห์ การมีเวลาเหลือพอและต้องการทำงานเพิ่มขึ้น เขต และเขตการปกครอง ภาคกลาง (ต่อ)

TABLE 11 EMPLOYED PERSONS BY WORK STATUS, HOURS WORKED PER WEEK, AVAILABILITY FOR ADDITIONAL WORK, SEX AND AREA, CENTRAL REGION (Contd.)

หน่วยเป็นพัน : In Thousands

จำนวนชั่วโมงทำงาน เพศ และ การมีเวลาเหลือพอ และต้องการทำงานเพิ่มขึ้น	สถานภาพการทำงาน Work Status							การรวมกลุ่ม Members of Producers' Cooperatives	HOURS WORKED, SEX AND AVAILABILITY FOR ADDITIONAL WORK
	รวม Total	นายจ้าง Employer	ลูกจ้างรัฐบาล Government Employee	ลูกจ้างเอกชน Private Employee	ทำงานส่วนตัว Own Account Worker	ช่วยธุรกิจ ครอบครัว Unpaid Family Worker	เกษตรกร Producers		
ยอดรวม (ชาย)	3,427.0	144.4	247.1	1,673.9	976.2	385.3	-	TOTAL (MALE)	
มี	35.9	0.7	0.4	26.0	6.3	2.6	-	Available	
ไม่มี	3,391.1	143.7	246.8	1,647.9	970.0	382.8	-	Not available	
มีงานประจำแต่ไม่ได้ทำงาน	10.5	0.3	-	3.1	7.1	-	-	With job not work	
มี	1.0	0.1	-	0.8	0.1	-	-	Available	
ไม่มี	9.5	0.2	-	2.3	7.0	-	-	Not available	
1-9 ชั่วโมง	8.1	0.7	-	2.0	4.6	0.8	-	1-9 hours	
มี	-	-	-	-	-	-	-	Available	
ไม่มี	8.1	0.7	-	2.0	4.6	0.8	-	Not available	
10-19 ชั่วโมง	28.6	0.6	0.8	6.7	16.2	4.3	-	10-19 hours	
มี	2.2	-	-	2.1	-	0.1	-	Available	
ไม่มี	26.4	0.6	0.8	4.6	16.2	4.2	-	Not available	
20-29 ชั่วโมง	135.7	5.9	15.3	27.1	67.1	20.4	-	20-29 hours	
มี	7.8	0.4	-	4.5	1.0	2.0	-	Available	
ไม่มี	127.9	5.5	15.3	22.6	66.1	18.5	-	Not available	
30-34 ชั่วโมง	137.4	8.9	2.3	38.6	58.7	29.0	-	30-34 hours	
มี	7.4	0.2	-	6.3	0.9	-	-	Available	
ไม่มี	130.0	8.6	2.3	32.3	57.8	29.0	-	Not available	
35-39 ชั่วโมง	343.6	11.6	90.9	37.1	141.7	62.3	-	35-39 hours	
มี	3.1	-	0.4	1.9	0.6	0.2	-	Available	
ไม่มี	340.5	11.6	90.5	35.2	141.1	62.1	-	Not available	
40-49 ชั่วโมง	1,878.4	84.6	117.7	1,105.4	400.3	170.4	-	40-49 hours	
มี	12.2	-	-	8.8	3.1	0.3	-	Available	
ไม่มี	1,866.2	84.6	117.7	1,096.6	397.3	170.1	-	Not available	
50 ชั่วโมงขึ้นไป	884.7	31.9	20.1	453.9	280.6	98.2	-	50 hours and over	
มี	2.1	-	-	1.5	0.6	-	-	Available	
ไม่มี	882.6	31.9	20.1	452.4	280.0	98.2	-	Not available	

ตารางที่ 11 จำนวนผู้มีงานทำ จำนวนชั่วโมงการทำงาน จำนวนชั่วโมงทำงานต่อสัปดาห์ การมีเวลาเหลือพอและต้องการทำงานเพิ่มขึ้น เขต และเขตการปกครอง ภาคกลาง (ต่อ)

TABLE 11 EMPLOYED PERSONS BY WORK STATUS, HOURS WORKED PER WEEK, AVAILABILITY FOR ADDITIONAL WORK, SEX AND AREA, CENTRAL REGION (Contd.)

ไตรมาสที่ 3/2558 : Quarter:3/2015

นอกระบบเทศบาล NON-MUNICIPAL AREA

หน่วยเป็นพัน : In Thousands

จำนวนชั่วโมงทำงาน เพศ และ การมีเวลาเหลือพอ และต้องการทำงานเพิ่มขึ้น	สถานภาพการทำงาน Work Status							การรวมกลุ่ม Members of Producers' Cooperatives	HOURS WORKED, SEX AND AVAILABILITY FOR ADDITIONAL WORK TOTAL (FEMALE)
	รวม	นายจ้าง Employer	ลูกจ้างรัฐบาล Government Employee	ลูกจ้างเอกชน Private Employee	ทำงานส่วนตัว Own Account Worker	ช่วยธุรกิจ ครอบครัว Unpaid Family Worker	0.6		
ชายรวม (หญิง)	2,834.7	39.5	247.4	1,324.6	684.2	538.4	0.6	Available	
มี	18.7	0.1	0.4	10.6	5.4	2.3	-	Available	
ไม่มี	2,816.0	39.4	247.0	1,314.0	678.9	536.1	0.6	Not available	
มีงานประจำแต่ไม่ได้ทำงาน	7.9	-	1.3	3.4	3.2	-	-	With job not work	
มี	0.3	-	-	0.3	-	-	-	Available	
ไม่มี	7.6	-	1.3	3.1	3.2	-	-	Not available	
1-9 ชั่วโมง	4.0	-	-	0.7	1.1	2.2	-	1-9 hours	
มี	0.1	-	-	-	0.1	-	-	Available	
ไม่มี	3.8	-	-	0.7	1.0	2.2	-	Not available	
10-19 ชั่วโมง	24.2	0.5	1.1	4.8	8.2	9.5	-	10-19 hours	
มี	1.8	-	-	1.2	0.1	0.4	-	Available	
ไม่มี	22.4	0.5	1.1	3.6	8.1	9.1	-	Not available	
20-29 ชั่วโมง	136.8	1.8	22.5	19.3	44.8	48.4	-	20-29 hours	
มี	4.6	-	-	1.8	2.0	0.8	-	Available	
ไม่มี	132.2	1.8	22.5	17.5	42.8	47.6	-	Not available	
30-34 ชั่วโมง	112.3	2.9	1.8	25.8	34.1	47.6	-	30-34 hours	
มี	2.0	-	0.1	0.8	0.9	0.2	-	Available	
ไม่มี	110.3	2.9	1.8	25.1	33.2	47.4	-	Not available	
35-39 ชั่วโมง	327.9	5.3	106.0	37.1	90.9	88.6	-	35-39 hours	
มี	3.5	-	0.2	2.0	0.6	0.7	-	Available	
ไม่มี	324.4	5.3	105.8	35.1	90.3	87.9	-	Not available	
40-49 ชั่วโมง	1,499.6	13.8	103.9	895.2	262.3	223.8	0.6	40-49 hours	
มี	5.7	0.1	0.1	4.4	0.9	0.2	-	Available	
ไม่มี	1,493.9	13.7	103.8	890.8	261.4	223.6	0.6	Not available	
50 ชั่วโมงขึ้นไป	722.3	15.3	10.8	388.3	239.6	118.4	-	50 hours and over	
มี	0.9	-	-	0.2	0.6	-	-	Available	
ไม่มี	721.4	15.3	10.8	388.1	238.9	118.4	-	Not available	

ตารางที่ 12 จำนวนผู้จ้างงานทำ จำนวนชั่วโมงทำงานต่อสัปดาห์ การมีเวลาเหลือพอและต้องการทำงานเพิ่มขึ้น ภาคกลาง

TABLE 12 EMPLOYED PERSONS BY AGE GROUP, HOURS WORKED PER WEEK, AVAILABILITY FOR ADDITIONAL WORK, CENTRAL REGION

ไตรมาสที่ 3/2558 : Quarter 3/2015 หน่วยเป็นพัน : In Thousands

จำนวนชั่วโมงทำงาน และ การมีเวลาเหลือพอ และต้องการทำงานเพิ่มขึ้น	รวม	กลุ่มอายุ							HOURS WORKED, AND AVAILABILITY FOR ADDITIONAL WORK	
		15-19	20-24	25-29	30-34	35-39	40-49	50-59		> = 60
ยอดรวม	11,581.0	229.1	956.4	1,445.5	1,554.2	1,588.0	2,872.4	2,007.8	927.5	TOTAL
มี	78.7	3.7	4.2	5.9	9.3	12.3	20.9	16.0	6.4	Available
ไม่มี	11,502.3	225.4	952.3	1,439.7	1,544.9	1,575.7	2,851.5	1,991.8	921.1	Not available
มีงานประจำแต่ไม่ได้ทำงาน	32.0	0.3	0.8	2.5	3.0	4.9	7.1	6.6	6.8	With job not work
มี	3.6	-	0.3	0.2	0.1	0.6	0.6	1.4	0.4	Available
ไม่มี	28.4	0.3	0.6	2.3	2.9	4.2	6.4	5.3	6.4	Not available
1-9 ชั่วโมง	16.2	0.2	-	1.4	2.3	0.3	2.7	3.9	5.5	1-9 hours
มี	0.8	-	-	0.1	0.1	0.1	0.1	0.3	0.0	Available
ไม่มี	15.4	0.2	-	1.3	2.2	0.1	2.6	3.6	5.4	Not available
10-19 ชั่วโมง	75.5	2.6	3.5	5.5	5.1	6.3	16.3	18.9	17.1	10-19 hours
มี	5.7	0.5	1.3	0.1	0.8	0.5	1.6	0.6	0.3	Available
ไม่มี	69.9	2.1	2.2	5.4	4.4	5.9	14.7	18.3	16.9	Not available
20-29 ชั่วโมง	432.1	11.2	21.7	33.1	39.7	50.3	101.4	100.3	74.5	20-29 hours
มี	16.9	1.5	0.9	1.0	2.4	2.4	4.8	2.4	1.5	Available
ไม่มี	415.2	9.7	20.9	32.1	37.3	47.9	96.5	97.9	72.9	Not available
30-34 ชั่วโมง	399.2	10.6	31.6	33.8	33.9	41.0	92.6	83.7	72.0	30-34 hours
มี	12.1	1.1	0.5	0.8	0.8	2.2	3.7	2.1	0.8	Available
ไม่มี	387.1	9.5	31.0	33.1	33.1	38.7	88.9	81.6	71.2	Not available
35-39 ชั่วโมง	1,061.7	13.1	54.7	95.0	102.4	124.7	258.4	268.1	145.2	35-39 hours
มี	10.8	-	0.2	1.6	2.4	1.9	1.9	2.2	0.7	Available
ไม่มี	1,051.0	13.1	54.6	93.4	100.0	122.9	256.6	265.9	144.5	Not available
40-49 ชั่วโมง	6,450.2	141.5	598.4	854.7	936.9	903.8	1,625.4	1,026.6	362.9	40-49 hours
มี	23.5	0.6	-	1.4	2.7	4.0	6.1	6.3	2.4	Available
ไม่มี	6,426.7	140.9	598.4	853.3	934.1	899.8	1,619.3	1,020.3	360.5	Not available
50 ชั่วโมงขึ้นไป	3,114.1	49.6	245.6	419.5	430.8	456.8	768.6	499.7	243.6	50 hours and over
มี	5.4	-	1.0	0.6	-	0.6	2.0	0.8	0.3	Available
ไม่มี	3,108.8	49.6	244.6	418.9	430.8	456.2	766.5	498.9	243.3	Not available

ตารางที่ 12 จำนวนผู้จ้างงาน จำนวนตามกลุ่มอายุ จำนวนชั่วโมงทำงานต่อสัปดาห์ การมีสถานะความพร้อมในการทำงานเพิ่มเติม และเพศ ภาคกลาง
 TABLE 12 EMPLOYED PERSONS BY AGE GROUP, HOURS WORKED PER WEEK, AVAILABILITY FOR ADDITIONAL WORK AND SEX, CENTRAL REGION

ไตรมาสที่ 3/2558 - Quarter 3/2015	จำนวนผู้จ้างงาน เพศ และ การมีสถานะความพร้อม ในการทำงานเพิ่มเติม	อายุ										TOTAL(MALE)
		15-19	20-24	25-29	30-34	35-39	40-49	50-59	>= 60			
ชาย		6,279.6	149.2	536.9	793.1	827.9	842.0	1,520.5	1,093.1	516.9		
มี		501.1	3.3	3.0	3.9	6.4	6.2	13.6	10.1	3.6		Available
ไม่มี		6,229.5	145.9	533.9	789.2	821.5	835.8	1,506.9	1,083.0	513.3		Not available
มีงานประจำเพิ่มเติมทำงาน		18.2	0.3	0.3	1.2	0.8	3.4	3.7	4.9	3.7		With job not work
มี		2.7	-	0.3	0.2	0.1	0.2	0.3	1.2	0.3		Available
ไม่มี		15.4	0.3	-	1.0	0.7	3.1	3.4	3.6	3.4		Not available
1-9 ชั่วโมง		9.5	0.2	-	0.9	1.7	-	1.7	2.4	2.7		1-9 hours
มี		0.2	-	-	0.1	-	-	-	0.1	-		Available
ไม่มี		9.4	0.2	-	0.8	1.7	-	1.7	2.3	2.7		Not available
10-19 ชั่วโมง		39.2	2.0	2.2	2.8	2.6	3.6	6.7	10.7	8.7		10-19 hours
มี		2.9	0.2	1.3	-	-	0.2	0.6	0.6	0.1		Available
ไม่มี		36.3	1.9	0.9	2.8	2.6	3.4	6.1	10.1	8.6		Not available
20-29 ชั่วโมง		214.8	8.7	12.2	16.0	17.7	28.9	45.0	49.6	36.7		20-29 hours
มี		10.5	1.4	0.3	0.8	1.8	1.7	2.8	1.1	0.6		Available
ไม่มี		204.3	7.3	11.9	15.2	15.9	27.2	42.2	48.5	36.1		Not available
30-34 ชั่วโมง		210.9	8.1	18.8	18.7	16.9	22.5	46.2	41.6	38.2		30-34 hours
มี		9.4	1.1	0.2	0.7	0.8	1.3	3.0	1.8	0.4		Available
ไม่มี		201.6	7.0	18.7	17.9	16.1	21.2	43.1	39.8	37.8		Not available
35-39 ชั่วโมง		542.8	9.0	30.5	47.9	51.7	58.1	126.3	134.9	84.6		35-39 hours
มี		5.2	-	-	0.8	1.2	1.1	0.7	1.1	0.4		Available
ไม่มี		537.6	9.0	30.5	47.1	50.5	57.0	125.6	133.8	84.2		Not available
40-49 ชั่วโมง		3,529.3	94.0	328.1	455.9	500.3	471.0	886.1	580.0	213.9		40-49 hours
มี		15.9	0.6	-	0.7	2.5	1.6	5.2	3.7	1.6		Available
ไม่มี		3,513.4	93.4	328.1	455.2	497.8	469.4	880.9	576.3	212.3		Not available
50 ชั่วโมงขึ้นไป		1,714.9	26.9	145.0	249.8	236.2	254.5	400.9	269.1	128.4		50 hours and over
มี		3.4	-	1.0	0.6	-	-	1.0	0.5	0.3		Available
ไม่มี		1,711.5	26.9	143.9	249.2	236.2	254.5	403.9	268.7	128.1		Not available
หญิง		5,301.3	80.0	419.5	652.4	726.3	746.1	1,351.9	914.7	410.5		TOTAL(FEMALE)
มี		28.5	0.4	1.1	2.0	2.9	6.1	7.3	5.9	2.8		Available
ไม่มี		5,272.8	79.6	418.4	650.4	723.4	740.0	1,344.6	908.8	407.7		Not available
มีงานประจำเพิ่มเติมทำงาน		13.8	0.0	0.6	1.3	2.2	1.5	3.3	1.8	3.1		With job not work
มี		0.9	-	-	-	-	0.4	0.3	0.2	0.1		Available
ไม่มี		12.9	0.0	0.6	1.3	2.2	1.1	3.0	1.6	3.1		Not available
1-9 ชั่วโมง		6.6	-	-	0.5	0.6	0.3	1.0	1.4	2.7		1-9 hours
มี		0.6	-	-	0.0	0.1	0.1	0.1	0.2	0.0		Available
ไม่มี		6.0	-	-	0.5	0.5	0.1	0.9	1.3	2.7		Not available
10-19 ชั่วโมง		36.3	0.6	1.4	2.7	2.6	2.8	9.6	8.3	8.4		10-19 hours
มี		2.8	0.4	-	0.1	0.8	0.3	1.0	-	0.2		Available
ไม่มี		33.5	0.3	1.4	2.6	1.8	2.5	8.6	8.3	8.2		Not available
20-29 ชั่วโมง		217.2	2.5	9.6	17.1	22.0	21.4	56.4	50.6	37.7		20-29 hours
มี		6.4	0.0	0.6	0.2	0.7	0.7	2.0	1.3	0.9		Available
ไม่มี		210.8	2.4	9.0	16.9	21.3	20.7	54.3	49.4	36.8		Not available
30-34 ชั่วโมง		188.3	2.5	12.8	15.2	17.0	18.5	46.4	42.2	33.8		30-34 hours
มี		2.7	-	0.4	0.1	-	0.9	0.7	0.3	0.4		Available
ไม่มี		185.6	2.5	12.4	15.1	17.0	17.6	45.8	41.9	33.4		Not available
35-39 ชั่วโมง		518.9	4.2	24.3	47.1	50.7	66.6	132.1	133.3	60.6		35-39 hours
มี		5.6	-	0.2	0.9	1.1	0.7	1.2	1.2	0.3		Available
ไม่มี		513.4	4.2	24.1	46.3	49.6	65.9	131.0	132.1	60.3		Not available
40-49 ชั่วโมง		2,920.9	47.5	270.3	398.7	436.5	432.8	739.3	446.7	149.0		40-49 hours
มี		7.6	-	-	0.7	0.2	2.4	0.9	2.6	0.8		Available
ไม่มี		2,913.2	47.5	270.3	398.1	436.3	430.4	738.4	444.1	148.1		Not available
50 ชั่วโมงขึ้นไป		1,399.2	22.7	100.7	169.7	194.6	202.3	363.7	230.5	115.2		50 hours and over
มี		2.0	-	-	-	-	0.6	1.1	0.3	-		Available
ไม่มี		1,397.3	22.7	100.7	169.7	194.6	201.7	362.7	230.2	115.2		Not available

unit: คน, in Thousands

ตารางที่ 12 จำนวนผู้มีงานทำ จำนวนตามกลุ่มอายุ จำนวนชั่วโมงทำงานต่อสัปดาห์ การมีเวลาเหลือพอและต้องการทำงานเพิ่มขึ้น เพศ และเขตการปกครอง ภาคกลาง (ต่อ)

TABLE 12 EMPLOYED PERSONS BY AGE GROUP, HOURS WORKED PER WEEK, AVAILABILITY FOR ADDITIONAL WORK, SEX AND AREA, CENTRAL REGION (Contd.)

ไตรมาสที่ 3/2558 : Quarter 3/2015	จำนวนชั่วโมงทำงาน เพศ และ การมีเวลาเหลือพอ และต้องการทำงานเพิ่มขึ้น	ในเขตเทศบาล MUNICIPAL AREA										รวม	กลุ่มอายุ Age Group			HOURS WORKED, SEX AND AVAILABILITY FOR ADDITIONAL WORK			
		15-19	20-24	25-29	30-34	35-39	40-49	50-59	>= 60	15-19	20-24		25-29	30-34	35-39		40-49	50-59	>= 60
ยอดรวม(ชาย)		56.1	234.0	380.9	400.2	401.4	705.0	482.1	193.0	2,852.7	14.3	0.1	1.0	1.6	2.6	3.9	3.4	1.7	Available
มี		0.1	1.0	0.1	1.6	2.6	3.9	3.4	1.7	2,838.4	56.0	233.0	380.8	398.7	398.8	701.1	478.7	191.3	Not available
ไม่มี		0.3	0.3	0.3	0.4	1.8	2.0	2.0	0.6	7.7	0.3	0.3	0.4	0.4	1.8	2.0	2.0	0.6	With job not work
มีงานประจำแต่ไม่ได้ทำงาน		-	0.3	-	-	0.1	0.3	0.8	0.2	1.7	-	0.3	-	0.1	0.1	0.3	0.2	0.2	Available
มี		0.3	-	0.3	0.4	1.7	1.6	1.3	0.4	6.0	0.3	-	0.4	1.7	1.6	1.3	0.4	0.4	Not available
ไม่มี		-	-	0.2	0.1	-	0.5	0.4	0.2	1.5	-	0.2	0.1	-	0.5	0.4	0.2	0.2	1-9 hours
1-9 ชั่วโมง		-	-	0.1	-	-	-	-	-	0.2	-	0.1	-	-	-	-	-	-	Available
มี		-	-	0.1	0.1	0.2	0.5	0.3	0.2	1.3	-	0.2	0.1	-	0.5	0.3	0.2	0.2	Not available
ไม่มี		-	-	0.2	1.1	0.5	1.1	2.1	3.2	10.7	1.2	0.4	0.5	1.1	0.7	1.6	2.1	3.2	10-19 hours
10-19 ชั่วโมง		0.1	0.2	-	-	0.2	0.2	0.1	-	0.7	0.1	0.2	-	0.2	0.2	0.2	0.1	-	Available
มี		1.1	0.2	0.5	1.1	0.5	1.4	2.0	3.2	10.0	1.1	0.2	0.5	1.1	0.5	1.4	2.0	3.2	Not available
ไม่มี		2.2	5.3	6.1	5.3	13.5	18.8	17.3	10.6	79.1	2.2	5.3	6.1	5.3	13.5	18.8	17.3	10.6	20-29 hours
20-29 ชั่วโมง		-	0.2	-	0.1	0.8	1.1	0.5	0.0	2.7	-	0.2	0.1	0.8	1.1	0.5	0.5	0.0	Available
มี		2.2	5.1	6.1	5.3	12.7	17.7	16.9	10.5	76.4	2.2	5.1	6.1	5.3	12.7	17.7	16.9	10.5	Not available
ไม่มี		2.2	7.9	7.4	6.6	7.1	15.0	17.0	10.4	73.5	2.2	7.9	7.4	6.6	7.1	15.0	17.0	10.4	30-34 hours
30-34 ชั่วโมง		-	0.2	-	0.2	0.6	0.4	0.6	-	2.0	-	0.2	0.2	0.6	0.6	0.4	0.6	-	Available
มี		2.2	7.7	7.4	6.3	6.5	14.6	16.4	10.4	71.6	2.2	7.7	7.4	6.3	6.5	14.6	16.4	10.4	Not available
ไม่มี		1.9	7.6	17.6	22.8	23.0	51.9	51.8	22.7	199.2	1.9	7.6	17.6	22.8	23.0	51.9	51.8	22.7	35-39 hours
35-39 ชั่วโมง		-	-	-	0.5	0.9	0.2	0.1	0.4	2.1	-	-	0.5	0.9	0.9	0.2	0.1	0.4	Available
มี		1.9	7.6	17.6	22.3	22.1	51.7	51.6	22.4	197.1	1.9	7.6	17.6	22.3	22.1	51.7	51.6	22.4	Not available
ไม่มี		36.9	146.6	229.2	247.6	224.6	418.1	263.4	84.5	1,650.9	36.9	146.6	229.2	247.6	224.6	418.1	263.4	84.5	40-49 hours
40-49 ชั่วโมง		-	-	-	0.8	-	1.4	0.8	0.7	3.7	-	-	-	0.8	-	1.4	0.8	0.7	Available
มี		36.9	146.6	229.2	246.8	224.6	416.8	262.6	83.9	1,647.3	36.9	146.6	229.2	246.8	224.6	416.8	262.6	83.9	Not available
ไม่มี		11.5	66.1	119.5	116.3	130.8	197.1	128.1	60.8	830.2	11.5	66.1	119.5	116.3	130.8	197.1	128.1	60.8	50 hours and over
50 ชั่วโมงขึ้นไป		-	0.2	-	-	-	0.3	0.5	0.3	1.3	-	0.2	-	-	0.3	0.5	0.3	0.3	Available
มี		11.5	65.9	119.5	116.3	130.8	196.8	127.6	60.5	828.9	11.5	65.9	119.5	116.3	130.8	196.8	127.6	60.5	Not available
ไม่มี																			

หน่วยเป็นพัน : In Thousands

ตารางที่ 12 จำนวนผู้จ้างทำ จำนวนตามกลุ่มอายุ จำนวนชั่วโมงทำงานต่อสัปดาห์ การมีเวลาเหลือพอและต้องการทำงานเพิ่มขึ้น เขต และเขตการปกครอง ภาคกลาง (ต่อ)

TABLE 12 EMPLOYED PERSONS BY AGE GROUP, HOURS WORKED PER WEEK, AVAILABILITY FOR ADDITIONAL WORK, SEX-AND AREA, CENTRAL REGION (Contd.)

ไตรมาสที่ 3/2558 : Quarter 3/2015	จำนวนชั่วโมงทำงาน เพศ และ การมีเวลาเหลือพอ และต้องการทำงานเพิ่มขึ้น	ในเขตเทศบาล MUNICIPAL AREA										รวม	HOURS WORKED, SEX AND AVAILABILITY FOR ADDITIONAL WORK
		15-19	20-24	25-29	30-34	35-39	40-49	50-59	>= 60	TOTAL(FEMALE)			
ยอดรวม(หญิง)		41.5	194.6	323.1	354.9	357.5	618.6	410.4	166.1	166.1	166.1	166.1	Available
มี		0.4	-	0.2	1.2	2.3	2.0	2.4	1.4	1.4	1.4	1.4	Available
ไม่มี		41.1	194.6	322.9	353.7	355.2	616.6	408.0	164.7	164.7	164.7	164.7	Not available
มีงานประจำแต่ไม่ได้ทำงาน		0.0	0.1	0.6	0.3	0.4	2.0	0.9	1.7	1.7	1.7	1.7	With job not work
มี		-	-	-	-	0.4	0.1	0.1	0.1	0.1	0.1	0.1	Available
ไม่มี		0.0	0.1	0.6	0.3	-	1.8	0.8	1.6	1.6	1.6	1.6	Not available
1-9 ชั่วโมง		-	-	0.2	0.5	0.3	0.4	0.6	0.7	0.7	0.7	0.7	1-9 hours
มี		-	-	0.0	-	0.1	0.1	0.2	-	-	-	-	Available
ไม่มี		-	-	0.1	0.5	0.1	0.3	0.4	0.7	0.7	0.7	0.7	Not available
10-19 ชั่วโมง		0.5	0.2	0.7	1.1	1.2	2.8	1.8	3.8	3.8	3.8	3.8	10-19 hours
มี		0.4	-	0.1	-	0.2	0.1	-	0.2	0.2	0.2	0.2	Available
ไม่มี		0.1	0.2	0.6	1.1	1.0	2.7	1.8	3.6	3.6	3.6	3.6	Not available
20-29 ชั่วโมง		2.0	3.5	7.4	12.8	8.3	18.5	18.3	9.7	9.7	9.7	9.7	20-29 hours
มี		0.0	-	-	0.3	0.2	0.6	0.4	0.3	0.3	0.3	0.3	Available
ไม่มี		2.0	3.5	7.4	12.5	8.1	17.9	18.0	9.4	9.4	9.4	9.4	Not available
30-34 ชั่วโมง		0.3	6.4	8.7	5.5	8.2	20.1	16.2	10.6	10.6	10.6	10.6	30-34 hours
มี		-	-	-	-	-	0.5	0.3	-	-	-	-	Available
ไม่มี		0.3	6.4	8.7	5.5	8.2	19.6	16.0	10.6	10.6	10.6	10.6	Not available
35-39 ชั่วโมง		1.6	9.2	17.1	20.7	26.2	51.4	49.9	15.2	15.2	15.2	15.2	35-39 hours
มี		-	-	0.1	0.9	0.6	-	0.3	0.2	0.2	0.2	0.2	Available
ไม่มี		1.6	9.2	17.1	19.8	25.6	51.4	49.6	14.9	14.9	14.9	14.9	Not available
40-49 ชั่วโมง		24.0	136.4	211.9	219.0	214.3	351.8	200.1	63.7	63.7	63.7	63.7	40-49 hours
มี		-	-	-	-	0.1	-	1.2	0.6	0.6	0.6	0.6	Available
ไม่มี		24.0	136.4	211.9	219.0	214.2	351.8	198.9	63.0	63.0	63.0	63.0	Not available
50 ชั่วโมงขึ้นไป		13.2	38.7	76.4	94.9	98.5	171.7	122.6	60.9	60.9	60.9	60.9	50 hours and over
มี		-	-	-	-	0.6	0.5	-	-	-	-	-	Available
ไม่มี		13.2	38.7	76.4	94.9	97.9	171.1	122.6	60.9	60.9	60.9	60.9	Not available

หน่วยเป็นพัน : In Thousands

ตารางที่ 12 จำนวนผู้มีงานทำ จำแนกตามกลุ่มอายุ จำนวนชั่วโมงทำงานต่อสัปดาห์ การมีเวลาเหลือพอและต้องการทำงานเพิ่มขึ้น เขต และเขตการปกครอง ภาคกลาง (ต่อ)

TABLE 12 EMPLOYED PERSONS BY AGE GROUP, HOURS WORKED PER WEEK, AVAILABILITY FOR ADDITIONAL WORK, SEX AND AREA, CENTRAL REGION(Contd.)

ไตรมาสที่ 3/2558 : Quarter 3/2015

นอกเขตเทศบาล NON-MUNICIPAL AREA

หน่วยเป็นพัน : In Thousands

จำนวนชั่วโมงทำงาน เพศ และ การมีเวลาเหลือพอ และต้องการทำงานเพิ่มขึ้น	รวม	กลุ่มอายุ Age Group								HOURS WORKED, SEX AND AVAILABILITY FOR ADDITIONAL WORK
		15-19	20-24	25-29	30-34	35-39	40-49	50-59	>= 60	
ยอดรวม(ชาย)	3,427.0	93.1	302.9	412.3	427.7	440.6	815.5	611.0	324.0	TOTAL(MALE)
มี	35.9	3.2	2.1	3.8	4.9	3.6	9.7	6.7	2.0	Available
ไม่มี	3,391.1	89.9	300.9	408.4	422.8	437.0	805.8	604.3	322.0	Not available
มีงานประจำแต่ไม่ได้ทำงาน	10.5	-	-	0.9	0.4	1.5	1.8	2.8	3.1	With job not work
มี	1.0	-	-	0.2	0.1	0.1	-	0.5	0.1	Available
ไม่มี	9.5	-	-	0.7	0.2	1.4	1.8	2.4	3.0	Not available
1-9 ชั่วโมง	8.1	0.2	-	0.7	1.6	-	1.2	2.1	2.5	1-9 hours
มี	-	-	-	-	-	-	-	-	-	Available
ไม่มี	8.1	0.2	-	0.7	1.6	-	1.2	2.1	2.5	Not available
10-19 ชั่วโมง	28.6	0.8	1.8	2.3	1.5	2.9	5.2	8.6	5.5	10-19 hours
มี	2.2	0.1	1.1	-	-	-	0.4	0.5	0.1	Available
ไม่มี	26.4	0.7	0.7	2.3	1.5	2.9	4.7	8.1	5.4	Not available
20-29 ชั่วโมง	135.7	6.6	6.9	9.8	12.4	15.4	26.2	32.3	26.2	20-29 hours
มี	7.8	1.4	0.1	0.8	1.7	0.9	1.7	0.7	0.6	Available
ไม่มี	127.9	5.1	6.8	9.1	10.7	14.5	24.5	31.7	25.6	Not available
30-34 ชั่วโมง	137.4	6.0	10.9	11.2	10.4	15.4	31.2	24.6	27.8	30-34 hours
มี	7.4	1.1	-	0.7	0.6	0.7	2.7	1.3	0.4	Available
ไม่มี	130.0	4.8	10.9	10.5	9.8	14.6	28.5	23.3	27.4	Not available
35-39 ชั่วโมง	343.6	7.0	22.9	30.3	28.9	35.2	74.4	83.1	61.8	35-39 hours
มี	3.1	-	-	0.8	0.8	0.2	0.5	0.9	-	Available
ไม่มี	340.5	7.0	22.9	29.6	28.2	34.9	73.9	82.2	61.8	Not available
40-49 ชั่วโมง	1,878.4	57.1	181.5	226.7	252.7	246.5	467.9	316.6	129.4	40-49 hours
มี	12.2	0.6	-	0.7	1.7	1.6	3.8	2.9	0.9	Available
ไม่มี	1,866.2	56.6	181.5	226.0	251.0	244.9	464.1	313.7	128.5	Not available
50 ชั่วโมงขึ้นไป	884.7	15.4	78.9	130.3	119.9	123.8	207.8	141.0	67.7	50 hours and over
มี	2.1	-	0.8	0.6	-	-	0.7	-	-	Available
ไม่มี	882.6	15.4	78.0	129.7	119.9	123.8	207.1	141.0	67.7	Not available

ตารางที่ 12 จำนวนผู้มีงานทำ จำแนกตามกลุ่มอายุ จำนวนชั่วโมงทำงานต่อสัปดาห์ การมีเวลาเหลือพอและต้องการทำงานเพิ่มขึ้น เขต และเขตการปกครอง ภาคกลาง (ต่อ)

TABLE 12 EMPLOYED PERSONS BY AGE GROUP, HOURS WORKED PER WEEK, AVAILABILITY FOR ADDITIONAL WORK, SEX AND AREA, CENTRAL REGION(Contd.)

ไตรมาสที่ 3/2558 : Quarter 3/2015	จำนวนชั่วโมงทำงาน เพศ และ การมีเวลาเหลือพอ และต้องการทำงานเพิ่มขึ้น	นอกเขตเทศบาล NON-MUNICIPAL AREA								รวม	กลุ่มอายุ Age Group				HOURS WORKED, SEX AND AVAILABILITY FOR ADDITIONAL WORK
		ยอดรวม(หญิง)	15-19	20-24	25-29	30-34	35-39	40-49	50-59		>= 60	TOTAL(FEMALE)			
	มี	2,834.7	38.5	225.0	329.3	371.4	388.6	733.3	504.3	244.4	244.4	Available			
	ไม่มี	18.7	-	1.1	1.8	1.7	3.9	5.3	3.6	1.4	1.4	Not available			
	มีงานประจำแต่ไม่ได้ทำงาน	2,816.0	38.5	223.8	327.5	369.7	384.7	728.0	500.8	243.0	243.0	With job not work			
	มี	7.9	-	0.5	0.7	1.9	1.1	1.4	0.9	1.4	1.4	Available			
	ไม่มี	0.3	-	-	-	-	-	0.2	0.1	-	-	Not available			
	มี	7.6	-	0.5	0.7	1.9	1.1	1.2	0.8	1.4	1.4	1-9 hours			
	ไม่มี	4.0	-	-	0.4	0.1	-	0.6	0.8	2.1	2.1	Available			
	มี	0.1	-	-	-	0.1	-	-	-	0.0	0.0	Not available			
	ไม่มี	3.8	-	-	0.4	-	-	0.6	0.8	2.1	2.1	10-19 hours			
	มี	24.2	0.2	1.2	2.0	1.4	1.5	6.8	6.5	4.6	4.6	Available			
	ไม่มี	1.8	-	-	-	0.8	0.1	0.9	-	-	-	Not available			
	มี	22.4	0.2	1.2	2.0	0.7	1.5	5.9	6.5	4.6	4.6	20-29 hours			
	ไม่มี	136.8	0.5	6.1	9.7	9.3	13.0	37.9	32.3	28.1	28.1	Available			
	มี	4.6	-	0.6	0.2	0.4	0.5	1.4	0.9	0.7	0.7	Not available			
	ไม่มี	132.2	0.5	5.5	9.5	8.9	12.6	36.5	31.4	27.4	27.4	30-34 hours			
	มี	112.3	2.3	6.3	6.5	11.5	10.3	26.3	25.9	23.2	23.2	Available			
	ไม่มี	2.0	-	0.4	0.1	-	0.9	0.2	-	0.4	0.4	Not available			
	มี	110.3	2.3	5.9	6.4	11.5	9.4	26.1	25.9	22.8	22.8	35-39 hours			
	ไม่มี	327.9	2.6	15.1	30.0	30.0	40.5	80.8	83.4	45.5	45.5	Available			
	มี	3.5	-	0.2	0.8	0.2	0.1	1.2	0.8	0.1	0.1	Not available			
	ไม่มี	324.4	2.6	14.9	29.2	29.8	40.3	79.6	82.5	45.4	45.4	40-49 hours			
	มี	1,499.6	23.5	133.9	186.8	217.5	218.5	387.5	246.6	85.3	85.3	Available			
	ไม่มี	5.7	-	-	0.7	0.2	2.3	0.9	1.4	0.2	0.2	Not available			
	มี	1,493.9	23.5	133.9	186.1	217.3	216.2	386.6	245.2	85.1	85.1	50 hours and over			
	ไม่มี	722.3	9.5	61.9	93.3	99.7	103.7	192.1	107.9	54.2	54.2	Available			
	มี	0.9	-	-	-	-	-	0.5	0.3	-	-	Not available			
	ไม่มี	721.4	9.5	61.9	93.3	99.7	103.7	191.5	107.6	54.2	54.2	Not available			

หน่วยเป็นพัน : In Thousands

ตารางที่ 13 จำนวนผู้ว่างงาน ที่ทำงานทำ จำแนกตามระยะเวลาที่ทำงานทำ ระดับการศึกษาที่สำเร็จ ภาคกลาง

TABLE 13 UNEMPLOYED PERSONS, SEEKING JOB BY DURATION OF SEEKING JOB, LEVEL OF EDUCATIONAL ATTAINMENT, CENTRAL REGION

ไตรมาสที่ 3/2558 : Quarter 3/2015

หน่วยเป็นคน : Person

ระดับการศึกษาที่สำเร็จ	ระยะเวลาที่ทำงานทำ								LEVEL OF EDUCATIONAL ATTAINMENT
	รวม	Duration of seeking job							
Total	< 1 เดือน	1 - 2.9 เดือน	3 - 5.9 เดือน	6 - 8.9 เดือน	9 - 11.9 เดือน	>=12 เดือน	ไม่ทราบ		
	Month	Months	Months	Months	Months	Months	Unknown		
ยอดรวม	11,092	7,548	3,402	2,061	-	1,205	-	TOTAL	
1. ไม่มีการศึกษา	263	-	-	-	-	-	-	No education	
2. ต่ำกว่าประถมศึกษา	-	656	-	-	-	-	-	Less than Elementary	
3. ประถมศึกษา	792	672	395	-	-	-	-	Elementary	
4. มัธยมศึกษาตอนต้น	55	3,042	81	2,061	-	-	-	Lower Secondary	
5. มัธยมศึกษาตอนปลาย	2,925	1,225	59	-	-	427	-	Upper Secondary Level	
สายสามัญ	2,261	1,225	59	-	-	427	-	General/Academic	
สายอาชีพศึกษา	664	-	-	-	-	-	-	Vocational	
สายวิชาการศึกษา	-	-	-	-	-	-	-	Teacher Training	
6. อุดมศึกษา	6,510	1,953	2,867	-	-	778	-	Higher Level	
สายวิชาการ	1,734	1,538	2,381	-	-	654	-	Academic	
สายวิชาชีพ	3,597	201	486	-	-	124	-	Higher Technical Education	
สายวิชาการศึกษา	1,179	214	-	-	-	-	-	Teacher Training	
7. อื่นๆ ^{1/}	547	-	-	-	-	-	-	1/ Others	
8. ไม่ทราบ	-	-	-	-	-	-	-	Unknown	

^{1/} รวมอาชีพระยะสั้น Including Short Course Vocational

ตารางที่ 13 จำนวนผู้ว่างงาน ที่ทำงานทำ จำแนกตามระยะเวลาที่ทำงานทำ ระดับการศึกษาที่สำเร็จ และเพศ ภาคกลาง

TABLE 13 UNEMPLOYED PERSONS, SEEKING JOB BY DURATION OF SEEKING JOB, LEVEL OF EDUCATIONAL ATTAINMENT AND SEX, CENTRAL REGION

ไตรมาสที่ 3/2558 : Quarter 3/2015

ระดับการศึกษาที่สำเร็จ	รวม	ระยะเวลาที่ทำงานทำ							LEVEL OF EDUCATIONAL ATTAINMENT
		Duration of seeking job							
		< 1 เดือน	1 - 2.9 เดือน	3 - 5.9 เดือน	6 - 8.9 เดือน	9 - 11.9 เดือน	>=12 เดือน	ไม่ทราบ	
Total	Month	Months	Months	Months	Months	Months	Unknown		
ชาย	11,716	7,143	2,760	972	-	-	841	-	MALE
ไม่มีการศึกษา	263	263	-	-	-	-	-	-	No education
ต่ำกว่าประถมศึกษา	477	-	477	-	-	-	-	-	Less than Elementary
ประถมศึกษา	1,070	516	554	-	-	-	-	-	Elementary
มัธยมศึกษาตอนต้น	496	55	360	81	-	-	-	-	Lower Secondary
มัธยมศึกษาตอนปลาย	3,452	2,037	1,169	59	-	-	187	-	Upper Secondary Level
สายสามัญ	2,788	1,373	1,169	59	-	-	187	-	General/Academic
สายอาชีพศึกษา	664	664	-	-	-	-	-	-	Vocational
สายวิชาการศึกษา	-	-	-	-	-	-	-	-	Teacher Training
อุดมศึกษา	5,411	3,725	201	832	-	-	654	-	Higher Level
สายวิชาการ	1,984	584	-	746	-	-	654	-	Academic
สายวิชาชีพ	3,428	3,141	201	86	-	-	-	-	Higher Technical Education
สายวิชาการศึกษา	-	-	-	-	-	-	-	-	Teacher Training
อื่นๆ 1/	547	547	-	-	-	-	-	-	Others ^{1/}
ไม่ทราบ	-	-	-	-	-	-	-	-	Unknown
หญิง	13,592	3,949	4,788	2,430	2,061	-	364	-	FEMALE
ไม่มีการศึกษา	-	-	-	-	-	-	-	-	No education
ต่ำกว่าประถมศึกษา	179	-	179	-	-	-	-	-	Less than Elementary
ประถมศึกษา	788	275	118	395	-	-	-	-	Elementary
มัธยมศึกษาตอนต้น	4,743	-	2,683	-	2,061	-	-	-	Lower Secondary
มัธยมศึกษาตอนปลาย	1,185	888	56	-	-	-	240	-	Upper Secondary Level
สายสามัญ	1,185	888	56	-	-	-	240	-	General/Academic
สายอาชีพศึกษา	-	-	-	-	-	-	-	-	Vocational
สายวิชาการศึกษา	-	-	-	-	-	-	-	-	Teacher Training
อุดมศึกษา	6,696	2,786	1,752	2,035	-	-	124	-	Higher Level
สายวิชาการ	4,322	1,150	1,538	1,635	-	-	-	-	Academic
สายวิชาชีพ	981	456	-	401	-	-	124	-	Higher Technical Education
สายวิชาการศึกษา	1,394	1,179	214	-	-	-	-	-	Teacher Training
อื่นๆ 1/	-	-	-	-	-	-	-	-	Others ^{1/}
ไม่ทราบ	-	-	-	-	-	-	-	-	Unknown

1/ รวมอาชีพระยะสั้น 1/ Including Short Course Vocational

ตารางที่ 13 จำนวนผู้ว่างงาน ที่ทำงานทำ จำแนกตามระยะเวลาที่ทำงานทำ ระดับการศึกษาที่สำเร็จ เพศ และเขตการปกครอง ภาคกลาง (ต่อ)
TABLE 13 UNEMPLOYED PERSONS, SEEKING JOB BY DURATION OF SEEKING JOB, LEVEL OF EDUCATIONAL ATTAINMENT, SEX AND AREA, CENTRAL REGION (Contd.)

ไตรมาสที่ 3/2558 : Quarter 3/2015

ในเขตเทศบาล MUNICIPAL AREA

ระดับการศึกษาที่สำเร็จ	ระยะเวลาที่ทำงานทำ Duration of seeking job										LEVEL OF EDUCATIONAL ATTAINMENT	
	รวม											
	< 1 เดือน	1 - 2.9 เดือน	3 - 5.9 เดือน	6 - 8.9 เดือน	9 - 11.9 เดือน	>=12 เดือน	ไม่ทราบ	Months	Months	Months		Months
ยอดรวม	16,604	5,836	2,606	-	-	894	-	-	-	-	894	TOTAL
ชาย	8,928	1,895	972	-	-	654	-	-	-	-	654	MALE
ไม่มีการศึกษา	-	-	-	-	-	-	-	-	-	-	-	No education
ต่ำกว่าประถมศึกษา	165	165	-	-	-	-	-	-	-	-	-	Less than Elementary
ประถมศึกษา	516	516	-	-	-	-	-	-	-	-	-	Elementary
มัธยมศึกษาตอนต้น	496	360	81	-	-	-	-	-	-	-	-	Lower Secondary
มัธยมศึกษาตอนปลาย	2,224	997	59	-	-	-	-	-	-	-	-	Upper Secondary Level
สามชั้นมัธยม	2,224	997	59	-	-	-	-	-	-	-	-	General/Academic
สายอาชีพศึกษา	-	-	-	-	-	-	-	-	-	-	-	Vocational
สายวิชาการศึกษา	-	-	-	-	-	-	-	-	-	-	-	Teacher Training
อุดมศึกษา	4,979	3,293	832	-	-	654	-	-	-	-	-	Higher Level
สายวิชาการ	1,984	584	746	-	-	654	-	-	-	-	-	Academic
สายวิชาชีพ	2,996	2,709	86	-	-	-	-	-	-	-	-	Higher Technical Education
สายวิชาการศึกษา	-	-	201	-	-	-	-	-	-	-	-	Teacher Training
อื่นๆ 1/	547	547	-	-	-	-	-	-	-	-	-	Others 1/
ไม่ทราบ	-	-	-	-	-	-	-	-	-	-	-	Unknown
หญิง	7,676	1,859	1,635	-	-	240	-	-	-	-	240	FEMALE
ไม่มีการศึกษา	-	-	-	-	-	-	-	-	-	-	-	No education
ต่ำกว่าประถมศึกษา	179	179	-	-	-	-	-	-	-	-	-	Less than Elementary
ประถมศึกษา	-	-	-	-	-	-	-	-	-	-	-	Elementary
มัธยมศึกษาตอนต้น	2,603	2,603	-	-	-	-	-	-	-	-	-	Lower Secondary
มัธยมศึกษาตอนปลาย	808	511	56	-	-	240	-	-	-	-	240	Upper Secondary Level
สามชั้นมัธยม	808	511	56	-	-	240	-	-	-	-	240	General/Academic
สายอาชีพศึกษา	-	-	-	-	-	-	-	-	-	-	-	Vocational
สายวิชาการศึกษา	-	-	-	-	-	-	-	-	-	-	-	Teacher Training
อุดมศึกษา	4,086	1,349	1,635	-	-	-	-	-	-	-	-	Higher Level
สายวิชาการ	2,907	1,103	1,635	-	-	-	-	-	-	-	-	Academic
สายวิชาชีพ	-	1,103	1,635	-	-	-	-	-	-	-	-	Higher Technical Education
สายวิชาการศึกษา	1,179	1,179	-	-	-	-	-	-	-	-	-	Teacher Training
อื่นๆ 1/	-	-	-	-	-	-	-	-	-	-	-	Others 1/
ไม่ทราบ	-	-	-	-	-	-	-	-	-	-	-	Unknown

1/ รวมอาชีพระยะสั้น 1/ Including Short Course Vocational

ตารางที่ 13 จำนวนผู้ว่างงาน ที่ทำงานทำ จำแนกตามระยะเวลาที่ทำงานทำ ระดับการศึกษาที่สำเร็จ เพศ และเขตการปกครอง ภาคกลาง (ต่อ)

TABLE 13 UNEMPLOYED PERSONS, SEEKING JOB BY DURATION OF SEEKING JOB, LEVEL OF EDUCATIONAL ATTAINMENT, SEX AND AREA, CENTRAL REGION (Contd.)

ไตรมาสที่ 3/2558 : Quarter 3/2015

นอกเขตเทศบาล NON-MUNICIPAL AREA

ระดับการศึกษาที่สำเร็จ	ระยะเวลาที่ทำงานทำ Duration of seeking job										LEVEL OF EDUCATIONAL ATTAINMENT	
	ระยะเวลาที่ทำงานทำ										LEVEL OF EDUCATIONAL ATTAINMENT	
	< 1 เดือน	1 - 2.9 เดือน	3 - 5.9 เดือน	6 - 8.9 เดือน	9 - 11.9 เดือน	>=12 เดือน	ไม่ทราบ					
Total	Month	Months	Months	Months	Months	Months	Unknown					
ยอดรวม	8,704	1,712	796	2,061	-	311	-	TOTAL				
ชาย	2,788	865	-	-	-	187	-	MALE				
ไม่มีการศึกษา	263	263	-	-	-	-	-	No education				
ต่ำกว่าประถมศึกษา	311	311	-	-	-	-	-	Less than Elementary				
ประถมศึกษา	554	554	-	-	-	-	-	Elementary				
มัธยมศึกษาตอนต้น	-	-	-	-	-	-	-	Lower Secondary				
มัธยมศึกษาตอนปลาย	1,227	1,040	-	-	-	187	-	Upper Secondary Level				
สามชั้นมัธยม	563	376	-	-	-	187	-	General/Academic				
สายอาชีพศึกษา	664	664	-	-	-	-	-	Vocational				
สายวิชาการศึกษา	-	-	-	-	-	-	-	Teacher Training				
อุดมศึกษา	432	432	-	-	-	-	-	Higher Level				
สายวิชาการ	-	-	-	-	-	-	-	Academic				
สายอาชีพ	432	432	-	-	-	-	-	Higher Technical Education				
สายวิชาการศึกษา	-	-	-	-	-	-	-	Teacher Training				
อื่นๆ	-	-	-	-	-	-	-	Others				
ไม่ทราบ	-	-	-	-	-	-	-	Unknown				
หญิง	5,916	2,089	796	2,061	-	124	-	FEMALE				
ไม่มีการศึกษา	-	-	-	-	-	-	-	No education				
ต่ำกว่าประถมศึกษา	-	-	-	-	-	-	-	Less than Elementary				
ประถมศึกษา	788	275	395	-	-	-	-	Elementary				
มัธยมศึกษาตอนต้น	2,140	80	-	2,061	-	-	-	Lower Secondary				
มัธยมศึกษาตอนปลาย	377	377	-	-	-	-	-	Upper Secondary Level				
สามชั้นมัธยม	377	377	-	-	-	-	-	General/Academic				
สายอาชีพศึกษา	-	-	-	-	-	-	-	Vocational				
สายวิชาการศึกษา	-	-	-	-	-	-	-	Teacher Training				
อุดมศึกษา	2,611	1,437	401	-	-	124	-	Higher Level				
สายวิชาการ	1,416	981	-	-	-	-	-	Academic				
สายอาชีพ	981	456	401	-	-	124	-	Higher Technical Education				
สายวิชาการศึกษา	214	214	-	-	-	-	-	Teacher Training				
อื่นๆ	-	-	-	-	-	-	-	Others				
ไม่ทราบ	-	-	-	-	-	-	-	Unknown				

1/ รวมอาชีพระยะสั้น Including Short Course Vocational

ตารางที่ 14 จำนวนผู้ว่างงาน ที่เคยทำงานก่อน จำนวนตามอาชีพที่ทำงานอุตสาหกรรมที่ว่างงาน ภาคกลาง
 TABLE 14. UNEMPLOYED PERSONS, EVER WORKED BY LAST OCCUPATION, LAST INDUSTRY, CENTRAL REGION

อาชีพที่ทำงานก่อน	อุตสาหกรรมที่ทำงานก่อน												รวม	TOTAL
	เกษตรกรรม และการประมง Agriculture and fishing	การขุด เหมืองแร่ และเหมืองหิน Mining	การผลิต Manufac- turing	ไฟฟ้า ก๊าซ และพลังงาน Electricity	การซ่อมบำรุง ซ่อมรถ Water supply sewerage, waste	ก่อสร้าง Construction	การขนส่ง การขุดลอก การขนถ่าย Transport, storage	การขนส่ง การขนส่ง การขนส่ง Transportation	ที่พักแและ บริการอาหาร Accommodation and food service	ข้อมูลข่าวสาร และการสื่อสาร Information and communication	การเงินและ การประกันภัย Financial intermediation	LAST OCCUPATION		
บุคลากร	4,587	-	23,740	354	-	2,235	10,946	2,322	5,253	160	223	223		
1. ผู้จัดการ ข้าราชการระดับอาวุโส และผู้จัดการอาวุโส	-	-	700	-	-	-	-	-	-	-	-	-		
2. ผู้ประกอบการระดับต่างๆ	-	-	612	-	-	-	-	-	-	-	-	-		
3. เจ้าหน้าที่เทคนิคและผู้ประกอบวิชาชีพ ที่เกี่ยวข้องกับต่างๆ	-	-	895	354	-	-	293	193	-	-	-	-		
4. เสมียน	-	-	1,488	-	-	-	1,407	-	-	-	223	-		
5. พนักงานบริการและผู้จำหน่ายสินค้า	-	-	-	-	-	-	6,567	-	2,743	-	-	-		
6. ผู้ปฏิบัติงานที่มีส่วนในการเกษตร ป่าไม้ และประมง	1,502	-	-	-	-	-	-	-	-	-	-	-		
7. ข้าราชการ และผู้ปฏิบัติงานที่เกี่ยวข้อง	-	-	7,317	-	-	1,433	1,435	1,207	-	160	-	-		
8. ผู้ควบคุมเครื่องจักรโรงงานและผู้เกี่ยวข้อง และผู้ปฏิบัติงานด้านความปลอดภัย	1,342	-	12,000	-	-	-	59	759	-	-	-	-		
9. ผู้ประกอบการเงินกู้ และเงินกู้	1,743	-	329	-	-	802	1,185	163	2,510	-	-	-		
10. คนงานที่ไม่ได้จัดแนบไว้ในหมวดอื่น	-	-	-	-	-	-	-	-	-	-	-	-		

หมายเหตุ : Quarter 3/2015

หน่วยนับ : Person

ตารางที่ 14 จำนวนผู้ว่างงาน ที่เคยทำงานมาก่อน จำนวนคนงานซึ่งทำงานครั้งสุดท้าย อุตสาหกรรมที่ทำงานครั้งสุดท้าย ภาคกลาง (ต่อ)

TABLE 14 UNEMPLOYED PERSONS, EVER WORKED BY LAST OCCUPATION, LAST INDUSTRY, CENTRAL REGION (Contd.)

อาชีพที่ทำงานครั้งสุดท้าย	อุตสาหกรรมที่ทำงานครั้งสุดท้าย (ต่อ) Last Industry (Contd.)										รวม	ประเภทอาชีพ
	กิจกรรม อสังหาริมทรัพย์	กิจกรรมทางวิชาชีพ	การบริหารสนับสนุน และเชิงบริหาร	การบริหารราชการ	การศึกษา	การดูแลสุขภาพ	ศิลปะ ความบันเทิง และนันทนาการ	บริการ	งานในครัวเรือน	กิจกรรมท่องเที่ยว		
Real estate activities	Professionals and technical activities	Administrative and support service activities	Public administration	Education	Health and social work	Arts, entertainment and recreation	Other service	Activities of household	Extra-territorial	Unknown	TOTAL	Person
694	349	1,639	1,083	-	132	785	1,262	17	-	-	1,262	1. managers, senior officials and Legislators
-	-	-	-	-	-	-	-	-	-	-	-	2. Professionals
-	-	80	-	-	-	-	-	-	-	-	-	3. Technicians and associate professionals
-	-	-	1,083	-	132	-	-	-	-	-	-	4. Clerks
-	-	1,559	-	-	-	-	277	17	-	-	-	5. Service workers and sell goods
-	-	-	-	-	-	-	-	-	-	-	-	6. Skilled agricultural forest and fishery workers
-	-	-	-	-	-	107	-	-	-	-	-	7. Craft and associate professionals
-	-	-	-	-	-	-	-	-	-	-	-	8. Plant and machine controllers and assemblers
694	349	-	-	-	-	678	985	-	-	-	-	9. Elementary occupations
-	-	-	-	-	-	-	-	-	-	-	-	10. Workers not classifiable by occupation

ตารางที่ 14 จำนวนผู้ว่างงาน ที่เคยทำงานมาก่อน จำนวนคนอาชีพที่ทำงานครั้งสุดท้าย อุตสาหกรรมที่ทำงานครั้งสุดท้าย และเพศ ภาคกลาง
 TABLE 14 UNEMPLOYED PERSONS, EVER WORKED BY LAST OCCUPATION, LAST INDUSTRY AND SEX, CENTRAL REGION

อาชีพที่ทำงานครั้งสุดท้าย	อุตสาหกรรมที่ทำงานครั้งสุดท้าย										รวม	Last Industry	อาชีพที่ทำงานครั้งสุดท้าย	LAST OCCUPATION
	เกษตรกรรม และการประมง Agriculture and fishing	การขุด เหมืองแร่ และเหมืองหิน Mining	การทำ เหมืองแร่ และเหมืองหิน Manufacturing	การผลิต ไฟฟ้า ก๊าซ ไอน้ำระบบปรับอากาศ Electricity	น้ำประปา และบำบัด น้ำเสีย Water supply sewerage, waste	การก่อสร้าง Construction	การขนส่ง และโทรคมนาคม Transport, storage and communication	ที่พักแรม บริการอาหาร และเครื่องดื่ม Accommodation and food service	ข้อมูลข่าวสาร และการสื่อสาร Information and communication	กิจกรรมทางเงิน และการประกันภัย Financial intermediation				
Total	2,772	-	12,958	354	1,831	5,538	1,966	2,509	160	-	32,673	MALE		
ชาย														
1. ผู้จัดการ ข้าราชการอาวุโส และผู้ปฏิบัติงานอาวุโส	-	-	700	-	-	-	-	-	-	-	160	-	1. managers, senior officials and Legislators	
2. ผู้ประกอบวิชาชีพชั้นสูง	-	-	612	-	-	-	-	-	-	-	-	-	2. Professionals	
3. เจ้าหน้าที่เทคนิคและผู้ประกอบวิชาชีพ ที่เกี่ยวข้องกันต่างๆ	-	-	117	354	-	293	-	-	-	-	-	-	3. Technicians and associate professionals	
4. เสมียน	-	-	987	-	-	742	-	-	-	-	-	-	4. Clerks	
5. พนักงานบริการและผู้จำหน่ายสินค้า	-	-	-	-	-	2,503	-	1,376	-	-	-	-	5. Service workers and sell goods	
6. ผู้ปฏิบัติงานที่มีชื่อในด้านการเกษตร ป่าไม้ และประมง	772	-	-	-	-	-	-	-	-	-	-	-	6. Skilled agricultural forest and fishery workers	
7. ช่างฝีมือ และผู้ปฏิบัติงานที่เกี่ยวข้อง	-	-	2,091	-	1,493	1,435	1,207	-	160	-	-	-	7. Craft and associate professionals	
8. ผู้ควบคุมเครื่องจักรโรงงานและเครื่องจักร และผู้ปฏิบัติงานด้านการประกอบ	1,342	-	8,122	-	-	59	759	-	-	-	-	-	8. Plant and machine controllers and assemblers	
9. ผู้ประกอบอาชีพงานพื้นฐาน	658	-	329	-	398	506	-	1,132	-	-	-	-	9. Elementary occupations	
10. คนงานที่มีใจรักแบบไปหมดสิ้น	1,815	-	10,783	-	404	5,408	356	2,744	-	223	-	-	10. Workers not-classifiable by occupation	
หญิง														
1. ผู้จัดการ ข้าราชการอาวุโส และผู้ปฏิบัติงานอาวุโส	-	-	-	-	-	-	-	-	-	-	-	-	1. managers, senior officials and Legislators	
2. ผู้ประกอบวิชาชีพชั้นสูง	-	-	-	-	-	-	-	-	-	-	-	-	2. Professionals	
3. เจ้าหน้าที่เทคนิคและผู้ประกอบวิชาชีพ ที่เกี่ยวข้องกันต่างๆ	-	-	778	-	-	193	-	-	-	-	-	-	3. Technicians and associate professionals	
4. เสมียน	-	-	500	-	-	664	-	-	-	223	-	-	4. Clerks	
5. พนักงานบริการและผู้จำหน่ายสินค้า	-	-	4,064	-	-	4,064	-	1,367	-	-	-	-	5. Service workers and sell goods	
6. ผู้ปฏิบัติงานที่มีชื่อในด้านการเกษตร ป่าไม้ และประมง	730	-	-	-	-	-	-	-	-	-	-	-	6. Skilled agricultural forest and fishery workers	
7. ช่างฝีมือ และผู้ปฏิบัติงานที่เกี่ยวข้อง	-	-	5,226	-	-	-	-	-	-	-	-	-	7. Craft and associate professionals	
8. ผู้ควบคุมเครื่องจักรโรงงานและเครื่องจักร และผู้ปฏิบัติงานด้านการประกอบ	-	-	4,278	-	-	-	-	-	-	-	-	-	8. Plant and machine controllers and assemblers	
9. ผู้ประกอบอาชีพงานพื้นฐาน	1,084	-	-	-	404	679	163	1,377	-	-	-	-	9. Elementary occupations	
10. คนงานที่มีใจรักแบบไปหมดสิ้น	-	-	-	-	-	-	-	-	-	-	-	-	10. Workers not-classifiable by occupation	

ตารางที่ 14 จำนวนผู้ว่างงาน ที่เคยทำงานมาก่อน จำนวนคนอาชีพที่ครั้งสุดท้าย อุตสาหกรรมที่ครั้งสุดท้าย และเพศ ภาคกลาง (ต่อ)
TABLE 14 UNEMPLOYED PERSONS, EVER WORKED BY LAST OCCUPATION, LAST INDUSTRY AND SEX, CENTRAL REGION (Contd.)

ไตรมาส 3/2558 (Quarter 3/2015)

คน/พันคน (Person)

อาชีพที่ครั้งสุดท้าย	อุตสาหกรรมที่ครั้งสุดท้าย (ต่อ) Last Industry (Contd.)										LAST OCCUPATION	
	กิจกรรมอสังหาริมทรัพย์ Real estate activities	กิจกรรมทางวิชาชีพ Professional/scientific activities	การบริหารสนับสนุนและองค์ประกอบ Administrative and support service activities	การบริการราชการ Public administration	การศึกษา Education	กิจกรรมด้านสุขภาพ Health and social work	ศิลปะ ความบันเทิง และนันทนาการ Art, entertainment	บริการด้านอื่นๆ Other service	งานในครัวเรือน Activities of household	กิจกรรมขององค์กร Exterritorial		ไม่ทราบ Unknown
ชาย			1,424	87	-	209	-	-	-	-	-	MALE
1. ผู้จัดการ ช่างกรรมก่อสร้างได้ และผู้ปฏิบัติงานอื่นๆ	-	-	-	87	-	-	-	-	-	-	-	1. managers, senior officials and Legislators
2. ผู้ประกอบวิชาชีพด้านต่างๆ	-	-	-	-	-	-	-	-	-	-	-	2. Professionals
3. เจ้าหน้าที่เทคนิคและผู้ประกอบวิชาชีพที่เกี่ยวข้องกันต่างๆ	-	-	-	-	-	-	-	-	-	-	-	3. Technicians and associate professionals
4. เสมียน	-	-	-	-	-	-	-	-	-	-	-	4. Clerks
5. พนักงานบริการและผู้จำหน่ายสินค้า	-	-	1,424	-	-	209	-	-	-	-	-	5. Service workers and sell goods
6. ผู้ปฏิบัติงานที่มีชื่อในด้านการเกษตร ป่าไม้ และประมง	-	-	-	-	-	-	-	-	-	-	-	6. Skilled agricultural, forest and fishery workers
7.ช่างฝีมือ และผู้ปฏิบัติงานที่เกี่ยวข้อง	-	-	-	-	-	-	-	-	-	-	-	7. Craft and associate professionals
8. ผู้ควบคุมเครื่องจักรโรงงานและเครื่องจักรและผู้ปฏิบัติงานด้านการประกอบ	-	-	-	-	-	-	-	-	-	-	-	8. Plant and machine controllers and assemblers
9. ผู้ประกอบอาชีพงานพื้นฐาน	-	-	-	-	-	-	-	-	-	-	-	9. Elementary occupations
10. คนงานที่มีใจงานทั่วไปหมวดอื่น	-	-	-	-	74	274	596	-	-	-	-	10. Workers not classifiable by occupation
หญิง												FEMALE
1. ผู้จัดการ ช่างกรรมก่อสร้างได้ และผู้ปฏิบัติงานอื่นๆ	-	-	-	-	-	-	-	-	-	-	-	1. managers, senior officials and Legislators
2. ผู้ประกอบวิชาชีพด้านต่างๆ	-	-	-	-	-	-	-	-	-	-	-	2. Professionals
3. เจ้าหน้าที่เทคนิคและผู้ประกอบวิชาชีพที่เกี่ยวข้องกันต่างๆ	-	-	-	-	-	274	-	-	-	-	-	3. Technicians and associate professionals
4. เสมียน	-	-	-	-	74	-	-	-	-	-	-	4. Clerks
5. พนักงานบริการและผู้จำหน่ายสินค้า	-	-	-	-	-	-	596	-	-	-	-	5. Service workers and sell goods
6. ผู้ปฏิบัติงานที่มีชื่อในด้านการเกษตร ป่าไม้ และประมง	-	-	-	-	-	-	-	-	-	-	-	6. Skilled agricultural, forest and fishery workers
7.ช่างฝีมือ และผู้ปฏิบัติงานที่เกี่ยวข้อง	-	-	-	-	-	-	-	-	-	-	-	7. Craft and associate professionals
8. ผู้ควบคุมเครื่องจักรโรงงานและเครื่องจักรและผู้ปฏิบัติงานด้านการประกอบ	-	-	-	-	-	-	-	-	-	-	-	8. Plant and machine controllers and assemblers
9. ผู้ประกอบอาชีพงานพื้นฐาน	-	-	-	-	-	-	-	-	-	-	-	9. Elementary occupations
10. คนงานที่มีใจงานทั่วไปหมวดอื่น	-	-	-	-	-	-	-	-	-	-	-	10. Workers not classifiable by occupation

ตารางที่ 14 จำนวนผู้ว่างงาน ที่เคยทำงานก่อน จำแนกตามอาชีพที่ทำงานครั้งสุดท้าย อุตสาหกรรมที่ทำงานครั้งสุดท้าย เพศ และเขตการปกครอง ภาคกลาง (ต่อ)

TABLE 14 UNEMPLOYED PERSONS, EVER WORKED BY LAST OCCUPATION, LAST INDUSTRY, SEX AND AREA, CENTRAL REGION (Contd.)

ไตรมาสที่ 3/2558 - Quarter 3/2015

อาชีพที่ทำงานครั้งสุดท้าย	อุตสาหกรรมที่ทำงานครั้งสุดท้าย										กิจการการเงินและการประกันภัย	LAST OCCUPATION
	รวม	เกษตรกรรม การปศุสัตว์ และประมง	เหมืองแร่ และเหมืองหิน	ไฟฟ้า ก๊าซ ไนโตรเจน อากาศ	การก่อสร้าง	การขนส่ง การขนส่ง และ การขนส่ง	การขนส่ง และ สถานที่เก็บรักษา	ที่พักแและ บริการด้านอาหาร	ข้อมูลข่าวสาร และการสื่อสาร	ที่พักรแและ บริการด้านอาหาร		
	Total	Agriculture	Mining	Electricity	Construction	Transport, storage	Transportation and storage	Accommodation and food service	Information and communication	Financial intermediation		
ยอดรวม	25,306	1,931	-	354	1,263	5,573	1,400	3,016	-	223	TOTAL	
ชาย	16,033	824	-	354	1,134	2,967	1,207	1,270	-	-	MALE	
1. ผู้จัดการ อีคิวการระดมทุน และผู้ปฏิบัติงานหลาย	348	-	-	-	-	-	-	-	-	-	1. managers, senior officials and Legislators	
2. ผู้ประกอบวิชาชีพด้านต่างๆ	-	-	-	-	-	-	-	-	-	-	2. Professionals	
3. เจ้าหน้าที่เทคนิคและผู้ประกอบวิชาชีพที่ช่วยกันทำงานต่างๆ	764	-	-	354	-	293	-	-	-	-	3. Technicians and associate professionals	
4. เสมียน	2,342	-	-	-	-	742	-	-	-	-	4. Clerks	
5. พนักงานบริการและผู้จำหน่ายสินค้า	1,064	-	-	-	-	767	-	138	-	-	5. Service workers and sell goods	
6. ผู้ปฏิบัติงานที่มีส่วนร่วมด้านเกษตร ป่าไม้ และประมง	-	-	-	-	-	-	-	-	-	-	6. Skilled agricultural forest and fishery workers	
7. ช่างฝีมือ และผู้ปฏิบัติงานที่เกี่ยวข้อง	2,722	-	-	-	936	-	1,207	-	-	-	7. Craft- and associate professionals	
8. ผู้ควบคุมเครื่องจักรโรงงานและเครื่องจักร และผู้ปฏิบัติงานด้านการประกอบ	4,936	165	-	-	-	59	-	-	-	-	8. Plant and machine controllers and assemblers	
9. ผู้ประกอบอาชีพงานพื้นฐาน	3,857	658	-	-	198	506	-	1,132	-	-	9. Elementary occupations	
10. คนงานซึ่งมีลักษณะไม่แน่นอน	-	-	-	-	-	-	-	-	-	-	10. Workers not classifiable by occupation	

ตารางที่ 14 จำนวนผู้ว่างงาน ที่เคยทำงานก่อน จำแนกตามอาชีพที่ทำงานสุดท้าย อุตสาหกรรมที่ทำงานสุดท้าย เพศ และเขตการปกครอง ภาคกลาง (ต่อ)

TABLE 14 UNEMPLOYED PERSONS, EVER WORKED BY LAST OCCUPATION, LAST INDUSTRY, SEX AND AREA, CENTRAL REGION (Contd.)

ไตรมาสที่ 2/2558 - Quarter 2/2015

อาชีพที่ทำงานสุดท้าย	อุตสาหกรรมที่ทำงานสุดท้าย										กิจกรรมการเงินและการประกันภัย	LAST OCCUPATION	
	รวม	เกษตรกรรม การปศุสัตว์ และการประมง	เหมืองแร่ และเหมืองหิน	การก่อสร้าง	ไฟฟ้า ก๊าซ ไนโตรเจน อากาศ	น้ำประปา และของเสีย	การก่อสร้าง	การขนส่ง และการขนส่ง	ที่พักแและ บริการด้านอาหาร	ข้อมูลข่าวสาร และการสื่อสาร			ที่พักระแและ บริการด้านอาหาร
		Agriculture	Mining	Manufacturing	Electricity	Water supply	Construction	Transport, storage	Transportation	Accommodation	Information and communication	Financial in termediation	
หญิง	9,272	1,107	-	2,144	-	-	129	3,206	193	1,746	-	223	FEMALE
1. ผู้จัดการ, เจ้าหน้าที่บริหารงานทั่วไป และผู้ปฏิบัติงานราย	-	-	-	-	-	-	-	-	-	-	-	-	1. managers, senior officials and Legislators
2. ผู้ประกอบการอิสระ	-	-	-	-	-	-	-	-	-	-	-	-	2. Professionals
3. เจ้าหน้าที่เทคนิคและผู้ประกอบอาชีพที่เกี่ยวข้องกัน	193	-	-	-	-	-	-	-	193	-	-	-	3. Technicians and associate professionals
4. เสมียน	953	-	-	500	-	-	-	229	-	-	-	223	4. Clerks
5. พนักงานบริการและผู้จำหน่ายสินค้า	3,276	-	-	-	-	-	-	2,864	-	369	-	-	5. Service workers and sell goods
6. ผู้ปฏิบัติงานที่มีส่วนในการเกษตร ป่าไม้ และประมง	376	376	-	-	-	-	-	-	-	-	-	-	6. Skilled agricultural forest and fishery workers
7.ช่างฝีมือ และผู้ปฏิบัติงานที่เกี่ยวข้อง	632	-	-	632	-	-	-	-	-	-	-	-	7. Craft- and associate professionals
8. ผู้ควบคุมเครื่องจักรโรงงานและเครื่องจักร และผู้ปฏิบัติงานด้านการประกอบ	1,011	-	-	1,011	-	-	-	-	-	-	-	-	8. Plant and machine controls and assemblers
9. ผู้ประกอบอาชีพทางพื้นฐาน	2,851	731	-	-	-	-	129	112	-	1,377	-	-	9. Elementary occupations
10. คนงานซึ่งมีลักษณะไม่แน่นอน	-	-	-	-	-	-	-	-	-	-	-	-	10. Workers not-classifiable by occupation

ตารางที่ 14 จำนวนผู้ว่างงาน ที่เคยทำงานมาก่อน จำแนกตามอาชีพที่ทำครั้งสุดท้าย อุตสาหกรรมที่ทำครั้งสุดท้าย เพศ และเขตการปกครอง ภาคกลาง (ต่อ)

TABLE 14 UNEMPLOYED PERSONS, EVER WORKED BY LAST OCCUPATION, LAST INDUSTRY, SEX AND AREA, CENTRAL REGION (Contd.)

ไตรมาสที่ 2/2558 - Quarter 2/2015

กรุงเทพมหานคร MUNICIPAL AREA

อาชีพที่ทำครั้งสุดท้าย	อุตสาหกรรมที่ทำครั้งสุดท้าย (ต่อ) Last Industry (Contd.)										ไม่ทราบ Unknown	LAST OCCUPATION
	กิจกรรม อสังหาริมทรัพย์ Real estate activities	กิจกรรมทางวิชาชีพ วิทย์และเทคโนโลยี Professional, scientific technical activities	การบริหารสนับสนุน และบริหารระดับ Administrative and support service activities	การบริหารราชการ ปกครองส่วน Public admin- istration/defence	การศึกษา Education	กิจกรรมด้านสุขภาพ งานสังคมสงเคราะห์ Health and social work	ศิลปะ ความบันเทิง และนันทนาการ Art, entertainment	บริการที่หนึ่งๆ Other service	งานในครัวเรือน Activities of household	กิจกรรมของ องค์กร Extra- territorial		
โดยรวม	459	349	36	1,053	-	-	-	855	17	-	-	TOTAL
ชาย	459	-	36	1,053	-	-	-	680	17	-	-	MALE
1. ผู้จัดการ อำนวยการระดับอาวุโส และผู้ปฏิบัติกฎหมาย	-	-	-	-	-	-	-	-	-	-	-	1. managers, senior officials and Legislators
2. ผู้ประกอบการวิชาชีพด้านต่างๆ	-	-	-	-	-	-	-	-	-	-	-	2. Professionals
3. เจ้าหน้าที่เทคนิคและผู้ประกอบการวิชาชีพ ที่เกี่ยวข้องกับด้านต่างๆ	-	-	-	-	-	-	-	-	-	-	-	3. Technicians and associate professionals
4. เสมียน	-	-	-	1,053	-	-	-	-	-	-	-	4. Clerks
5. พนักงานบริการและผู้จำหน่ายสินค้า	-	-	36	-	-	-	-	106	17	-	-	5. Service workers and sell goods
6. ผู้ปฏิบัติงานที่มีผลบังคับตามกฎหมาย ป่าไม้ และประมง	-	-	-	-	-	-	-	-	-	-	-	6. Skilled agricultural forest and fishery workers
7. ช่างฝีมือ และผู้ปฏิบัติงานที่เกี่ยวข้อง	-	-	-	-	-	-	-	-	-	-	-	7. Craft and associate professionals
8. ผู้ควบคุมเครื่องจักรโรงงานและเครื่องจักร และผู้ปฏิบัติด้านกรประกอบ	-	-	-	-	-	-	-	-	-	-	-	8. Plant and machine controllers and assemblers
9. ผู้ประกอบการจำหน่ายพื้นฐาน	459	-	-	-	-	-	-	574	-	-	-	9. Elementary occupations
10. คนงานซึ่งมิได้จำแนกไว้ในหมวดอื่น	-	-	-	-	-	-	-	-	-	-	-	10. Workers not classifiable by occupation

ตารางที่ 14. จำนวนผู้ว่างงาน ที่เคยทำงานมาก่อน จำนวนตามอาชีพที่ครั้งสุดท้าย อุตสาหกรรมที่ครั้งสุดท้าย เพศ และเขตการปกครอง ภาคกลาง (ต่อ)

TABLE 14. UNEMPLOYED PERSONS, EVER WORKED BY LAST OCCUPATION, LAST INDUSTRY, SEX AND AREA, CENTRAL REGION (Contd.)

กรุงเทพมหานคร NON-MUNICIPAL AREA

อาชีพที่ครั้งสุดท้าย	อุตสาหกรรมที่ครั้งสุดท้าย										รวม	ข้อมูลประชากรและการสื่อสาร	ที่พักแและ บริการด้านอาหาร	ข้อมูลข่าวสาร และการสื่อสาร	กิจกรรมการเงินและ การประกันภัย	LAST OCCUPATION
	การก่อสร้าง	การขนส่ง และประปา	การก่อสร้าง และประปา	การขนส่ง และประปา	การก่อสร้าง และประปา	การขนส่ง และประปา	การก่อสร้าง และประปา	การขนส่ง และประปา	การก่อสร้าง และประปา	การขนส่ง และประปา						
รวม	14,463	6,325	352	612	401	772	1,177	3,409	1,512	497	5,373	922	2,237	160	-	TOTAL
ชาย	6,325	352	612	401	772	1,177	3,409	1,512	497	5,373	922	2,237	160	-	MALE	
1. ผู้ถือการ ข้าราชการระดับอาวุโส และผู้บริหารอาวุโส	-	-	-	-	-	-	-	-	-	-	-	-	-	-	-	1. managers, senior officials and legislators
2. ผู้ประกอบวิชาชีพด้านต่างๆ	-	-	-	-	-	-	-	-	-	-	-	-	-	-	-	2. Professionals
3. เจ้าหน้าที่เทคนิคและผู้ประกอบวิชาชีพ ที่เกี่ยวข้องกันด้านต่างๆ	-	-	-	-	-	-	-	-	-	-	-	-	-	-	-	3. Technicians and associate professionals
4. เสมียน	-	-	-	-	-	-	-	-	-	-	-	-	-	-	-	4. Clerks
5. พนักงานบริการและผู้จำหน่ายสินค้า	-	-	-	-	-	-	-	-	-	-	-	-	-	-	-	5. Service workers and sell goods
6. ผู้ปฏิบัติงานที่มีฝีมือด้านเกษตร ป่าไม้ และประมง	-	-	-	-	-	-	-	-	-	-	-	-	-	-	-	6. Skilled agricultural forest and fishery workers
7.ช่างฝีมือ และผู้ปฏิบัติงานที่เกี่ยวข้อง	-	-	-	-	-	-	-	-	-	-	-	-	-	-	-	7. Craft and associate professionals
8. ผู้ควบคุมเครื่องจักรโรงงานและเครื่องจักร และผู้ปฏิบัติงานด้านการประกอบ	-	-	-	-	-	-	-	-	-	-	-	-	-	-	-	8. Plant and machine controllers and assemblers
9. ผู้ประกอบอาชีพงานพื้นฐาน	-	-	-	-	-	-	-	-	-	-	-	-	-	-	-	9. Elementary occupations
10. คนงานซึ่งมิได้จำแนกไว้ในหมวดอื่น	-	-	-	-	-	-	-	-	-	-	-	-	-	-	-	10. Workers not classifiable by occupation

ตารางที่ 14. จำนวนผู้ว่างงาน ที่เคยทำงานมาก่อน จำนวนตามอาชีพที่ครั้งสุดท้าย อุตสาหกรรมที่ครั้งสุดท้าย เพศ และเขตการปกครอง ภาคกลาง (ต่อ)

TABLE 14. UNEMPLOYED PERSONS, EVER WORKED BY LAST OCCUPATION, LAST INDUSTRY, SEX AND AREA, CENTRAL REGION (Contd.)

กรุงเทพมหานคร NON-MUNICIPAL AREA

อาชีพที่ครั้งสุดท้าย	อุตสาหกรรมที่ครั้งสุดท้าย										LAST OCCUPATION	
	รวม	เกษตรกรรม การป่าไม้ และการประมง	การทำเหมืองแร่ และเหมืองหิน	ไฟฟ้า ก๊าซ และระบบประปา	การส่งน้ำ บำบัดน้ำเสีย และประปา	การก่อสร้าง	การขนส่ง การพาณิชย์ การซ่อมแซม	การขนส่งและ สถานีเก็บสินค้า	ที่พักแและ บริการด้านอาหาร	ข้อมูลข่าวสาร และการสื่อสาร		กิจกรรมการเงินและ การประกันภัย
Total	13,805	708	8,639	-	-	275	2,202	163	998	-	-	FEMALE
1. ผู้จัดการ ข้าราชการระดับอาวุโส และผู้ปฏิบัติงานพิเศษ	-	-	-	-	-	-	-	-	-	-	-	1, managers, senior officials and legislators
2. ผู้ประกอบวิชาชีพด้านต่างๆ	-	-	-	-	-	-	-	-	-	-	-	2. Professionals
3. เจ้าหน้าที่เทคนิคและผู้ประกอบวิชาชีพ ที่เกี่ยวข้องกันต่างๆ	858	-	778	-	-	-	-	-	-	-	-	3. Technicians and associate professionals
4. เสมียน	435	-	-	-	-	-	435	-	-	-	-	4. Clerks
5. พนักงานบริการและผู้จำหน่ายสินค้า	2,326	-	-	-	-	-	1,200	-	998	-	-	5. Service workers and sell goods
6. ผู้ปฏิบัติงานที่มีส่วนในการเกษตร ป่าไม้ และประมง	355	355	-	-	-	-	-	-	-	-	-	6. Skilled agricultural forest and fishery workers
7. ช่างฝีมือ และผู้ปฏิบัติงานที่เกี่ยวข้อง	4,593	-	4,593	-	-	-	-	-	-	-	-	7. Craft and associate professionals
8. ผู้ควบคุมเครื่องจักรโรงงานและเครื่องจักร และผู้ปฏิบัติงานด้านการประกอบ	3,267	-	3,267	-	-	-	-	-	-	-	-	8. Plant and machine controllers and assemblers
9. ผู้ประกอบอาชีพงานพื้นฐาน	1,971	353	-	-	-	275	567	163	-	-	-	9. Elementary occupations
10. คนงานซึ่งมิได้จำแนกไว้ในหมวดอื่น	-	-	-	-	-	-	-	-	-	-	-	10. Workers not classifiable by occupation

ตารางที่ 14 จำนวนผู้ว่างงาน ที่เคยทำงานมาก่อน จำแนกตามอาชีพที่ทำครั้งสุดท้าย อุตสาหกรรมที่ทำครั้งสุดท้าย เพศ และเขตภาคกลาง ภาคกลาง (ต่อ)

TABLE 14 UNEMPLOYED PERSONS, EVER WORKED BY LAST OCCUPATION, LAST INDUSTRY, SEX AND AREA, CENTRAL REGION (Contd.)

ไตรมาสที่ 2/2568 : Quarter 2/2015

อาชีพที่ทำครั้งสุดท้าย	อุตสาหกรรมที่ทำครั้งสุดท้าย (ต่อ)										ไม่ทราบ	LAST OCCUPATION
	กิจกรรมอสังหาริมทรัพย์	กิจกรรมทางวิชาชีพและเทคนิค	การบริการทางธุรกิจ	การศึกษาก่อสร้าง	การศึกษาก่อสร้าง	งานสังคมสงเคราะห์	สุขภาพและงานสังคม	ศิลปะการแสดงและบันเทิง	บริการอื่น ๆ	งานในครัวเรือน		
	Real estate activities	Professional, scientific and technical activities	Public administration and support service activities	Public administration and support service activities	Public administration and support service activities	Health and social work	Art, entertainment and recreation	Other service	Activities of household	Extra-territorial	Unknown	
รวมทั้งรวม	235	-	1,602	-	-	132	785	408	-	-	-	TOTAL
ชาย	235	-	1,523	-	-	132	451	-	-	-	-	MALE
1. ผู้จัดการข้าราชการระดับอาวุโสและผู้ปฏิบัติงาน	-	-	-	-	-	-	-	-	-	-	-	1. managers, senior officials and Legislators
2. ผู้ประกอบวิชาชีพด้านต่างๆ	-	-	-	-	-	-	-	-	-	-	-	2. Professionals
3. เจ้าหน้าที่เทคนิคและผู้ประกอบวิชาชีพที่เกี่ยวข้องกันด้านต่างๆ	-	-	-	-	-	-	-	-	-	-	-	3. Technicians and associate professionals
4. เสมียน	-	-	-	-	-	132	-	-	-	-	-	4. Clerks
5. พนักงานบริการและผู้จำหน่ายสินค้า	-	-	1,523	-	-	-	-	-	-	-	-	5. Service workers and sell goods
6. ผู้ปฏิบัติงานที่มีฝีมือในด้านการเกษตร ป่าไม้ และประมง	-	-	-	-	-	-	-	-	-	-	-	6. Skilled agricultural, forest and fishery workers
7. ช่างฝีมือ และผู้ปฏิบัติงานที่เกี่ยวข้อง	-	-	-	-	-	-	107	-	-	-	-	7. Craft- and associate professionals
8. ผู้ควบคุมเครื่องจักรโรงงานและเครื่องจักรและผู้ปฏิบัติงานด้านการประกอบ	-	-	-	-	-	-	-	-	-	-	-	8. Plant and machine controllers and assemblers
9. ผู้ประกอบอาชีพทางด้านฐาน	235	-	-	-	-	-	344	-	-	-	-	9. Elementary occupations
10. คนงานซึ่งมิได้จำแนกไว้ในหมวดอื่น	-	-	-	-	-	-	-	-	-	-	-	10. Workers not-classifiable by occupation

ตารางที่ 14 จำนวนผู้ว่างงาน ที่เคยทำงานก่อน จำแนกตามอาชีพที่ครั้งสุดท้าย อุตสาหกรรมที่ครั้งสุดท้าย และเขตภาคกลาง ภาคกลาง (ต่อ)

TABLE 14 UNEMPLOYED PERSONS, EVER WORKED BY LAST OCCUPATION, LAST INDUSTRY, SEX AND AREA, CENTRAL REGION (Contd.)

กรุงเทพมหานคร NON-MUNICIPAL AREA

อาชีพที่ครั้งสุดท้าย	อุตสาหกรรมที่ครั้งสุดท้าย (ต่อ)										ไม่ทราบ	LAST OCCUPATION										
	กิจกรรมทางอาชีพ อาชีพและเทคนิค Professional/scientific technical activities	การบริการทาง บริการและเทคนิค Public admin- istrative and support service activities	การศึกษ Education	กิจกรรมสุขภาพ งานสังคมศาสตร์ Health and social work	ศิลปะ ความบันเทิง และนันทนาการ Art entertainment	บริการอื่น งานนอก Activities of household	กิจการของ กิจการ Extra- territorial	อาชีพอื่น Other service	334	408			FEMALE									
หญิง	-	80	-	-	-	-	-	-	-	-	-	-	-	-	-	-	-	-	-	-	-	
1. ผู้จัดการ, ข้าราชการระดับอาวุโส และผู้บริหารอาวุโส	-	-	-	-	-	-	-	-	-	-	-	-	-	-	-	-	-	-	-	-	-	1. managers, senior officials and Legislators
2. ผู้ประกอบวิชาชีพด้านต่างๆ	-	-	-	-	-	-	-	-	-	-	-	-	-	-	-	-	-	-	-	-	-	2. Professionals
3. เจ้าหน้าที่เทคนิคและผู้ประกอบวิชาชีพ ที่เกี่ยวข้องกันต่างๆ	-	80	-	-	-	-	-	-	-	-	-	-	-	-	-	-	-	-	-	-	-	3. Technicians and associate professionals
4. เสมียน	-	-	-	-	-	-	-	-	-	-	-	-	-	-	-	-	-	-	-	-	-	4. Clerks
5. พนักงานบริการและผู้จำหน่ายสินค้า	-	-	-	-	-	-	-	-	-	-	-	-	-	-	-	-	-	-	-	-	-	5. Service workers and sell goods
6. ผู้ปฏิบัติงานที่มีส่วนในการเกษตร ป่าไม้ และประมง	-	-	-	-	-	-	-	-	-	-	-	-	-	-	-	-	-	-	-	-	-	6. Skilled agricultural forest and fishery workers
7. ช่างฝีมือ และผู้ปฏิบัติงานที่อื่นซึ่ง และส่วนใหญ่เป็นการประกอบ	-	-	-	-	-	-	-	-	-	-	-	-	-	-	-	-	-	-	-	-	-	7. Craft and associate professionals
8. ผู้ควบคุมเครื่องจักรโรงงานและเครื่องจักร และผู้ปฏิบัติงานด้านการประกอบ	-	-	-	-	-	-	-	-	-	-	-	-	-	-	-	-	-	-	-	-	-	8. Plant and machine controllers and assemblers
9. ผู้ประกอบอาชีพงานพื้นฐาน	-	-	-	-	-	-	-	-	-	-	-	-	-	-	-	-	-	-	-	-	-	9. Elementary occupations
10. คนงานซึ่งมีได้จำแนกเป็นหมวดอื่น	-	-	-	-	-	-	-	-	-	-	-	-	-	-	-	-	-	-	-	-	-	10. Workers not classifiable by occupation

ตารางที่ 15 จำนวนลูกจ้าง จำนวนตามค่าจ้างเฉลี่ย ผลประโยชน์อื่น ๆ ที่ได้รับ อุตสาหกรรม ภาคกลาง
TABLE 15 EMPLOYEE BY AVERAGE WAGE, FRINGE BENEFIT, INDUSTRY, CENTRAL REGION

ไตรมาสที่ 3/2558 : Quarter 3/2015

หน่วยเป็นพัน : In Thousands

อุตสาหกรรม	จำนวนลูกจ้าง Total Employee	ค่าจ้างเฉลี่ย Average Wage	ลูกจ้างที่ได้รับผลประโยชน์อื่น ๆ Employee Receive Fringe Benefit										INDUSTRY
			ได้รับเป็นเงิน In Cash					ได้รับเป็นสิ่งของ In Kind					
			โบนัส Bonus	ค่าล่วงเวลา Overtime	เงินอื่น ๆ Other Income	อาหาร Food	เครื่องแต่งกาย Clothes	ที่อยู่อาศัย Housing	อื่นๆ Others				
ยอดรวม	6,833.4	12,872.0	1,258.3	1,400.3	612.7	24.3	247.1	384.1	TOTAL				
1. เกษตรกรรม การป่าไม้ และการประมง	399.0	7,011.5	-	8.4	4.6	16.9	0.6	27.4	5.8	1. Agriculture, forestry and fishing			
2. การทำเหมืองแร่ และเหมืองหิน	15.6	19,654.1	-	2.2	4.1	0.9	-	1.4	-	2. Mining and quarrying			
3. การผลิต	3,130.6	11,995.8	6.3	1,093.8	953.3	444.2	14.1	65.4	335.7	3. Manufacturing			
4. ไฟฟ้า ก๊าซ ไอน้ำและระบบปรับอากาศ	39.2	31,151.3	-	1.1	5.9	-	-	0.4	0.9	4. Electricity, gas, steam and air conditioning supply			
5. การจัดหา การจัดการและการบำบัดน้ำเสีย ของเสีย และสิ่งปฏิกูล	20.7	15,014.9	-	2.0	1.7	0.6	0.6	6.3	1.5	5. Water supply; sewerage, waste management and remediation activities			
6. การก่อสร้าง	460.3	10,243.8	-	27.6	11.5	4.9	0.1	33.8	12.4	6. Construction			
7. การขนส่ง และอากาศยาน การซ่อมยานยนต์	678.4	11,084.1	1.3	27.7	98.1	17.0	2.8	18.5	3.6	7. Wholesale and retail trade; repair of motor vehicles and motorcycles			
8. การขนส่ง และสถานที่เคเบิล	234.5	15,038.1	-	29.0	58.3	5.1	-	6.7	5.3	8. Transportation and storage			
9. ที่พักแรมและบริการด้านอาหาร	235.4	10,359.2	0.5	4.9	46.9	75.1	2.9	13.6	0.7	9. Accommodation and food service activities			
10. ข้อมูลข่าวสารและการสื่อสาร	64.5	22,474.4	0.2	2.9	3.8	-	-	-	0.8	10. Information and communication			
11. กิจกรรมทางการเงินและการประกันภัย	121.9	20,360.7	-	1.8	19.4	-	-	0.1	-	11. Financial and insurance activities			
12. กิจกรรมอสังหาริมทรัพย์	57.8	13,223.4	-	2.1	6.5	1.9	-	4.5	-	12. Real estate activities			
13. กิจกรรมทางวิชาชีพ วิทยาศาสตร์ และเทคนิค	67.0	19,786.7	1.6	0.5	5.0	0.8	-	1.2	-	13. Professional, scientific and technical activities			
14. กิจกรรมการบริหารและการบริการสนับสนุน	148.8	10,850.4	-	17.4	13.4	1.2	3.0	3.2	2.9	14. Administrative and support service activities			
15. การบริหารราชการ การป้องกันประเทศ การประกันสังคม	458.3	17,362.0	1.1	7.6	62.1	5.3	-	26.1	8.7	15. Public administration and defence; compulsory social security			
16. การศึกษา	311.5	22,334.4	0.7	1.8	58.5	8.2	0.2	17.0	3.1	16. Education			
17. กิจกรรมด้านสุขภาพและงานสังคมสงเคราะห์	164.2	18,018.7	0.3	19.6	24.1	4.6	-	7.0	1.1	17. Human health and social work activities			
18. ศิลปะ ความบันเทิง และนันทนาการ	57.9	10,466.2	0.3	1.9	16.9	5.3	-	0.6	1.5	18. Arts, entertainment and recreation			
19. กิจกรรมบริการด้านอื่น ๆ	106.5	8,502.6	-	2.4	3.7	2.4	0.1	0.2	-	19. Other service activities			
20. กิจกรรมการจ้างงานในครัวเรือนส่วนบุคคล การผลิตสินค้าและบริการที่ทันตนเองเพื่อใช้ในครัวเรือน	49.5	7,722.2	-	2.7	1.5	18.5	-	14.0	-	20. Activities of households as employers, undifferentiated goods and services-producing activities of households for own use			
21. กิจกรรมขององค์กรระหว่างประเทศ	0.2	25,000.0	-	-	-	-	-	-	-	21. Activities of extraterritorial organizations and bodies			
22. ไม่ทราบ	11.5	13,891.4	-	1.1	1.1	-	-	-	-	22. Unknown			

ตารางที่ 15 จำนวนลูกจ้าง จำแนกตามค่าจ้างเฉลี่ย ผลประโยชน์อื่นๆ ที่ได้รับ อุตสาหกรรม เพศ และเขตการปกครอง ภาคกลาง (ต่อ)

TABLE 15 EMPLOYEE BY AVERAGE WAGE, FRINGE BENEFIT, INDUSTRY, SEX AND AREA, CENTRAL REGION (Contd.)

อุตสาหกรรม Industry	จำนวนลูกจ้าง Total Employee	ค่าจ้างเฉลี่ย Average Wage	ลูกจ้างที่ได้รับผลประโยชน์อื่นๆ Employee Receive Fringe Benefit					INDUSTRY		
			ได้รับเป็นเงิน In Cash		ได้รับเป็นสิ่งของ In Kind					
			โบนัส Bonus	ค่าล่วงเวลา Overtime	เงินอื่นๆ Other Income	อาหาร Food	เครื่องแต่งกาย Clothes		ที่อยู่อาศัย Housing	อื่นๆ Others
ยอดรวม	3,367.9	13,990.5	5.6	600.3	720.5	312.6	17.0	127.7	164.5	TOTAL
ชาย	1,814.5	14,614.6	3.8	356.5	388.8	150.2	8.1	76.9	72.1	MALE
1. เกษตรกรรม การป่าไม้ และกิจการประมง	44.8	7,812.4	-	0.2	0.5	4.1	0.2	1.9	0.4	1. Agriculture, forestry and fishing
2. การทำเหมืองแร่ และเหมืองหิน	6.4	14,196.8	-	1.8	2.0	0.9	-	0.2	-	2. Mining and quarrying
3. การผลิต	831.8	14,120.1	2.5	304.6	268.6	110.0	3.7	19.0	58.8	3. Manufacturing
4. ไฟฟ้า ก๊าซ ไอน้ำ และระบบปรับอากาศ	13.5	34,123.6	-	0.6	3.2	-	-	0.4	0.5	4. Electricity, gas, steam and air conditioning supply
5. การจัดหา การจัดการ และการบำบัดน้ำเสีย ของเสีย และสิ่งมีพิษ	7.9	18,231.3	-	1.1	0.4	-	0.6	2.6	-	5. Water supply; sewerage, waste management and remediation activities
6. การก่อสร้าง	156.6	11,423.2	-	16.6	5.1	2.0	0.1	20.1	6.0	6. Construction
7. การขายส่ง และขายปลีก กิจการซ่อมยานยนต์	197.9	11,793.6	0.4	4.5	20.2	6.4	0.2	8.8	2.3	7. Wholesale and retail trade; repair of motor vehicles and motorcycles
8. การขนส่ง และสถานที่เก็บสินค้า	105.1	14,329.3	-	11.9	27.0	5.0	-	4.1	1.8	8. Transportation and storage
9. ที่พักแรมและบริการด้านอาหาร	49.4	12,273.1	-	3.5	11.7	17.2	1.1	6.2	0.1	9. Accommodation and food service activities
10. ข้อมูลข่าวสารและการสื่อสาร	24.2	24,037.5	0.2	0.6	2.7	-	-	-	-	10. Information and communication
11. กิจกรรมทางการเงินและการประกันภัย	30.7	20,589.8	-	1.7	3.1	-	-	0.1	-	11. Financial and insurance activities
12. กิจกรรมอสังหาริมทรัพย์	21.1	13,457.0	-	-	-	1.6	-	1.0	-	12. Real estate activities
13. กิจกรรมทางวิชาชีพ วิทยาศาสตร์ และเทคนิค	18.0	22,799.7	-	0.1	0.5	-	-	-	-	13. Professional, scientific and technical activities
14. กิจกรรมการบริหารและการบริการสนับสนุน	45.8	11,820.4	-	5.2	1.5	0.7	2.2	0.7	1.4	14. Administrative and support service activities
15. การบริหารราชการ การป้องกันประเทศ การประกันสังคม	147.7	19,843.0	0.7	1.4	27.4	0.0	-	7.9	0.7	15. Public administration and defence; compulsory social security
16. การศึกษา	54.2	25,067.9	0.1	0.5	10.1	0.1	0.1	3.9	-	16. Education
17. กิจกรรมด้านสุขภาพและงานสังคมสงเคราะห์	15.7	19,922.6	-	0.9	0.6	0.1	-	0.2	0.2	17. Human health and social work activities
18. ศิลปะ ความบันเทิง และนันทนาการ	11.0	12,765.8	-	0.2	1.9	1.3	-	-	-	18. Arts, entertainment and recreation
19. กิจกรรมบริการด้านอื่น ๆ	27.3	8,706.1	-	0.3	1.0	-	-	-	-	19. Other service activities
20. กิจกรรมการจ้างงานในครัวเรือนส่วนบุคคล	3.7	10,342.2	-	0.9	1.3	1.0	-	-	-	20. Activities of households as employers; undifferentiated goods and services-producing activities of households for own use
21. กิจกรรมขององค์กรระหว่างประเทศ	0.2	25,000.0	-	-	-	-	-	-	-	21. Activities of extraterritorial organizations and bodies
22. ไม่ทราบ	1.5	12,624.6	-	-	-	-	-	-	-	22. Unknown

ตารางที่ 15 จำนวนลูกจ้าง จำแนกตามค่าจ้างเฉลี่ย ผลประโยชน์อื่น ๆ ที่ได้รับ อุตสาหกรรม เพศ และเขตการปกครอง ภาคกลาง (ต่อ)

TABLE 15 EMPLOYEE BY AVERAGE WAGE, FRINGE BENEFIT, INDUSTRY, SEX AND AREA, CENTRAL REGION (Contd.)

อุตสาหกรรม Industry	จำนวนลูกจ้าง Total Employee	ค่าจ้างเฉลี่ย Average Wage	ลูกจ้างที่ได้รับผลประโยชน์อื่น ๆ Employee Receive Fringe Benefit										INDUSTRY
			ได้รับเป็นเงิน In Cash		ได้รับเป็นสิ่งของ In Kind		ได้รับเป็นสิ่งของ In Kind						
			โบนัส Bonus	ค่าล่วงเวลา Overtime	เงินอื่น ๆ Other Income	อาหาร Food	เครื่องแต่งกาย Clothes	ที่อยู่อาศัย Housing	อื่นๆ Others	เสื้อผ้า Clothes	ค่าเช่า Rent	ค่าเดินทาง Transportation	
หญิง	1,553.4	13,261.5	1.8	243.8	331.8	162.4	9.0	50.8	92.4	FEMALE			
1. เกษตรกรรม การป่าไม้ และการประมง	25.8	5,893.8	-	0.2	0.2	0.2	-	0.8	0.3	1. Agriculture, forestry and fishing			
2. การทำเหมืองแร่ และเหมืองหิน	3.2	44,612.6	-	-	0.3	-	-	-	-	2. Mining and quarrying			
3. การผลิต	687.8	11,222.3	0.7	210.6	198.5	106.8	4.8	10.7	88.2	3. Manufacturing			
4. ไฟฟ้า ก๊าซ ไอน้ำและระบบปรับอากาศ	4.6	34,949.1	-	-	0.5	-	-	-	-	4. Electricity, gas, steam and air conditioning supply			
5. การจัดการและการบำบัดน้ำเสีย ของเสีย และสิ่งปฏิกูล	4.1	12,062.4	-	0.6	-	0.6	-	-	1.6	5. Water supply; sewerage, waste management and remediation activities			
6. การก่อสร้าง	32.3	9,985.3	-	3.3	0.6	0.2	-	4.2	0.5	6. Construction			
7. การขายส่ง และการขายปลีก ก๊าซอัดยานยนต์	203.0	11,443.1	0.8	11.2	45.9	3.3	1.9	5.3	0.5	7. Wholesale and retail trade; repair of motor vehicles and motorcycles			
8. การขนส่ง และสถานที่เก็บสินค้า	23.7	18,522.2	-	0.5	2.3	-	-	-	0.2	8. Transportation and storage			
9. ที่พักแรมและบริการด้านอาหาร	100.9	9,631.4	-	0.3	23.5	30.2	1.7	5.1	0.3	9. Accommodation and food service activities			
10. ข้อมูลข่าวสารและการสื่อสาร	21.3	22,591.1	-	0.8	0.0	-	-	-	-	10. Information and communication			
11. กิจกรรมทางการเงินและการประกันภัย	40.6	20,573.9	-	-	3.2	-	-	-	-	11. Financial and insurance activities			
12. กิจกรรมอสังหาริมทรัพย์	20.2	10,604.1	-	0.6	4.4	-	-	0.5	-	12. Real estate activities			
13. กิจกรรมทางวิชาชีพ วิทยาศาสตร์ และเทคนิค	18.2	18,390.7	-	0.1	0.4	-	-	-	-	13. Professional, scientific and technical activities			
14. กิจกรรมการบริหารและการจัดการสนับสนุน	31.9	10,274.5	-	1.2	4.0	0.1	0.6	1.5	0.4	14. Administrative and support service activities			
15. การบริหารราชการ การป้องกันประเทศ การประกันสังคม	82.7	19,205.6	-	-	4.7	-	-	2.7	0.3	15. Public administration and defence; compulsory social security			
16. การศึกษา	104.0	23,271.7	-	-	19.9	2.2	0.1	2.5	-	16. Education			
17. กิจกรรมด้านสุขภาพและงานสังคมสงเคราะห์	79.5	18,215.5	0.3	12.1	13.3	3.4	-	4.4	0.7	17. Human health and social work activities			
18. ศิลปะ ความบันเทิง และนันทนาการ	18.1	9,360.9	-	0.5	8.4	1.7	-	0.2	0.9	18. Arts, entertainment and recreation			
19. กิจกรรมบริการด้านอื่น ๆ	20.7	9,907.8	-	0.0	1.7	0.4	-	0.2	-	19. Other service activities			
20. กิจกรรมการจ้างงานในครัวเรือนส่วนบุคคล การผลิตสินค้าและบริการที่ตนเองทำขึ้นในครัวเรือน	27.3	7,966.5	-	1.8	0.2	13.4	-	11.0	-	20. Activities of households as employers; undifferentiated goods and services-producing activities of households for own use			
21. กิจกรรมขององค์กรระหว่างประเทศ	-	-	-	-	-	-	-	-	-	21. Activities of extraterritorial organizations and bodies			
22. ไม่ทราบ	3.6	21,987.5	-	-	-	-	-	-	-	22. Unknown			

ตารางที่ 15 จำนวนลูกจ้าง จำแนกตามค่าจ้างเฉลี่ย ผลประโยชน์อื่นๆ ที่ได้รับ อุตสาหกรรม เพศ และเขตการปกครอง ภาคกลาง (ต่อ)

TABLE 15 EMPLOYEE BY AVERAGE WAGE, FRINGE BENEFIT, INDUSTRY, SEX AND AREA, CENTRAL REGION (Contd.)

หน่วยเป็นพัน : In Thousands

อุตสาหกรรม	จำนวนลูกจ้าง Total Employee	ลูกจ้างที่ได้รับผลประโยชน์อื่นๆ Employee Receive Fringe Benefit										INDUSTRY
		ได้รับเป็นเงิน In Cash					ได้รับเป็นสิ่งของ In Kind					
		โบนัส Bonus	ค่าล่วงเวลา Overtime	เงินอื่นๆ Other Income	อาหาร Food	เสื้อผ้า Clothes	ที่อยู่อาศัย Housing	อื่นๆ Others				
อุตสาหกรรม	3,465.5	6.9	658.1	679.7	300.1	7.2	119.4	219.6	TOTAL			
ชาย	1,907.6	3.2	366.6	338.0	137.7	1.9	73.6	94.2	MALE			
1. เกษตรกรรม การป่าไม้ และกึ่งประมง	192.7	-	4.3	2.7	8.7	-	16.3	1.2	1. Agriculture, forestry and fishing			
2. การทำเหมืองแร่ และเหมืองหิน	5.8	-	0.5	1.8	-	-	1.2	-	2. Mining and quarrying			
3. การผลิต	832.8	2.7	314.4	229.2	106.8	1.7	22.4	76.9	3. Manufacturing			
4. ไฟฟ้า ก๊าซ ไอน้ำและระบบปรับอากาศ	18.1	-	0.5	1.4	-	-	-	0.5	4. Electricity, gas, steam and air conditioning supply			
5. การจัดหาวัตถุดิบ การจัดการและการบำบัดน้ำเสีย ของเสีย และสิ่งมีพิษ	5.8	-	0.3	0.8	-	-	1.3	0.7	5. Water supply; sewerage, waste management and remediation activities			
6. การก่อสร้าง	228.9	-	7.7	5.3	2.0	-	6.0	3.8	6. Construction			
7. การขายส่ง และขายปลีก กิจการซ่อมยานยนต์	153.6	-	4.1	15.3	3.4	0.1	3.7	0.8	7. Wholesale and retail trade; repair of motor vehicles and motorcycles			
8. การขนส่ง และสถานที่เก็บสินค้า	84.6	-	14.3	24.2	0.1	-	2.5	2.3	8. Transportation and storage			
9. ที่พักแรมและบริการด้านอาหาร	28.6	-	0.2	4.8	8.6	-	1.3	0.2	9. Accommodation and food service activities			
10. ข้อมูลข่าวสารและการสื่อสาร	11.8	-	1.1	0.7	-	-	-	0.8	10. Information and communication			
11. กิจกรรมทางการเงินและการประกันภัย	18.0	-	-	5.4	-	-	-	-	11. Financial and insurance activities			
12. กิจกรรมอสังหาริมทรัพย์	5.9	-	1.5	1.8	-	-	-	-	12. Real estate activities			
13. กิจกรรมทางวิชาชีพ วิทยาศาสตร์ และเทคนิค	15.2	-	-	1.0	0.8	-	0.8	-	13. Professional, scientific and technical activities			
14. กิจกรรมการบริหารและการบริการสนับสนุน	50.6	-	10.1	4.1	0.4	0.2	0.4	0.5	14. Administrative and support service activities			
15. การบริหารราชการ การป้องกันประเทศ การประกันสังคม	134.5	0.5	3.1	24.7	3.4	-	10.8	5.3	15. Public administration and defence; compulsory social security			
16. การศึกษา	48.2	-	0.7	11.7	0.8	-	5.4	1.1	16. Education			
17. กิจกรรมด้านสุขภาพและงานสังคมสงเคราะห์	16.2	-	1.8	0.8	-	-	-	0.1	17. Human health and social work activities			
18. ศิลปะ ความบันเทิง และนันทนาการ	13.9	-	0.8	1.1	1.4	-	0.4	-	18. Arts, entertainment and recreation			
19. กิจกรรมบริการด้านอื่น ๆ	32.2	-	0.3	0.1	0.7	-	-	-	19. Other service activities			
20. กิจกรรมการจ้างงานในครัวเรือนส่วนบุคคล การผลิตสินค้าและบริการที่ดำเนินการที่ตนเองเพื่อใช้ในครัวเรือน	5.0	-	-	-	0.6	-	1.1	-	20. Activities of households as employers; undifferentiated goods and services-producing activities of households for own use			
21. กิจกรรมขององค์การระหว่างประเทศ	-	-	-	-	-	-	-	-	21. Activities of extraterritorial organizations and bodies			
22. ไม่ทราบ	5.1	-	1.1	1.1	-	-	-	-	22. Unknown			

ตารางที่ 16 จำนวนลูกจ้างเอกชน จำนวนตามค่าจ้างเฉลี่ย ผลประโยชน์อื่นที่ได้รับ อุตสาหกรรม ภาคกลาง
TABLE 16 PRIVATE EMPLOYEE BY AVERAGE WAGE, FRINGE BENEFIT, INDUSTRY, CENTRAL REGION

ไตรมาสที่ 3/2558 : Quarter 3/2015 หน่วยเป็นพัน : in Thousands

อุตสาหกรรม	จำนวน ลูกจ้างเอกชน Total Private Employee	ค่าจ้างเฉลี่ย Average Wage	ลูกจ้างเอกชนที่ได้รับผลประโยชน์อื่น ๆ					Private Employee Receive Fringe Benefit			INDUSTRY
			ได้รับเป็นเงิน in Cash	โบนัส Bonus	ค่าล่วงเวลา Overtime	เงินอื่น ๆ Other Income	อาหาร Food	เครื่องแต่งกาย Clothes	ที่อยู่อาศัย Housing	อื่นๆ Others	
อุตสาหกรรม	5,833.8	11,656.1	1,216.3	10.4	1,245.6	23.5	181.5	369.5	TOTAL		
1.เกษตรกรรม การปศุสัตว์ และการประมง	396.4	6,969.3	8.4	-	4.6	0.6	27.4	5.8	1. Agriculture, forestry and fishing		
2.การค้าปลีกและซ่อมแซมยานยนต์	15.6	19,654.1	2.2	-	4.1	-	1.4	-	2. Mining and quarrying		
3. การผลิต	3,121.8	11,910.1	1,093.2	6.3	952.9	14.1	65.4	335.7	3. Manufacturing		
4. ไฟฟ้า ก๊าซ ไอน้ำและระบบปรับอากาศ	4.5	16,214.0	1.0	-	1.0	-	0.1	-	4. Electricity, gas, steam and air conditioning supply		
5. การจัดหา การจัดการและการบำบัดน้ำเสีย ของเสีย และสิ่งมีพิษ	4.0	11,878.4	0.7	-	0.6	-	0.4	-	5. Water supply; sewerage, waste management and remediation activities		
6. การก่อสร้าง	445.4	10,215.9	17.2	-	11.5	0.1	24.0	12.4	6. Construction		
7. การขายส่ง และการขายปลีก การซ่อมยานยนต์	678.4	11,084.1	27.7	1.3	98.1	2.8	18.5	3.6	7. Wholesale and retail trade; repair of motor vehicles and motorcycles		
8. การขนส่ง และสถานที่เก็บสินค้า	198.9	14,083.8	24.7	-	51.4	-	5.8	5.3	8. Transportation and storage		
9. ที่พักแรมและบริการด้านอาหาร	235.3	10,358.6	4.9	0.5	46.9	2.9	13.6	0.7	9. Accommodation and food service activities		
10. ข้อมูลข่าวสารและการสื่อสาร	56.0	21,868.0	2.9	0.2	3.8	-	-	0.8	10. Information and communication		
11.กิจกรรมทางการเงินและการประกันภัย	104.2	20,172.9	1.8	-	17.6	-	0.1	-	11. Financial and insurance activities		
12. กิจกรรมอสังหาริมทรัพย์	57.8	13,223.4	2.1	-	6.5	-	4.5	-	12. Real estate activities		
13. กิจกรรมทางวิชาชีพ วิทยาศาสตร์ และเทคนิค	49.5	21,801.6	0.3	1.6	3.8	-	0.4	-	13. Professional, scientific and technical activities		
14. กิจกรรมการบริหารและการบริการสนับสนุน	148.3	10,832.7	17.4	-	13.4	3.0	3.2	2.9	14. Administrative and support service activities		
15. การบริหารราชการ การป้องกันประเทศ การประกันสังคม	-	-	-	-	-	-	-	-	15. Public administration and defence; compulsory social security		
16. การศึกษา	66.1	17,127.1	0.4	-	2.6	-	0.3	0.6	16. Education		
17. กิจกรรมด้านสุขภาพและงานสังคมสงเคราะห์	35.0	14,156.1	3.3	-	4.0	-	1.9	0.1	17. Human health and social work activities		
18. ศิลปะ ความบันเทิง และนันทนาการ	52.2	9,704.4	1.9	0.3	16.7	-	0.6	1.5	18. Arts, entertainment and recreation		
19. กิจกรรมบริการด้านอื่น ๆ	104.6	8,350.5	2.4	-	3.7	0.1	0.2	-	19. Other service activities		
20. กิจกรรมการจ้างงานในครัวเรือนส่วนบุคคล การผลิตสินค้าและบริการที่ตนเองทำขึ้นเป็นประจำ	49.5	7,722.2	2.7	-	1.5	-	14.0	-	20. Activities of households as employers; undifferentiated goods and services-producing activities of households for own use		
21. กิจกรรมขององค์กรระหว่างประเทศ	0.2	25,000.0	-	-	-	-	-	-	21. Activities of extraterritorial organizations and bodies		
22. ไม่ทราบ	10.2	14,649.2	1.1	-	1.1	-	-	-	22. Unknown		

ตารางที่ 16 จำนวนจ้างเอกชน จำนวนตามค่าเฉลี่ย ผลประโยชน์ที่ได้รับ อุตสาหกรรม และเพศ ภาคกลาง
TABLE 16 PRIVATE EMPLOYEE BY AVERAGE WAGE, FRINGE BENEFIT, INDUSTRY AND SEX, CENTRAL REGION

อุตสาหกรรม Industry	จำนวนจ้าง เอกชน Total Private Employee	จ้างเอกชนที่ได้รับผลประโยชน์ Private Employee Receive Fringe Benefit					ได้รับเงินใน Cash		ได้รับเงินนอก In Kind		INDUSTRY
		ค่าจ้างเฉลี่ย Average Wage	โบนัส Bonus	ค่าล่วงเวลา Overtime	เงินอื่นๆ Other Income	อาหาร Food	เครื่องแต่งกาย Clothes	ที่อยู่อาศัย Housing	อื่นๆ Others		
									5.8	701.7	
ชาย	3,213.0	12,256.4	5.8	701.7	639.0	282.8	9.3	108.1	157.3	MALE	
1.เกษตรกรรม การปศุสัตว์ และกิจการประมง	236.2	7,508.0	-	4.5	3.1	12.7	0.2	18.2	1.6	1. Agriculture, forestry and fishing	
2.การขุดเหมืองแร่ และเหมืองหิน	12.2	13,308.3	-	2.2	3.8	0.9	-	1.4	0.9	2. Mining and quarrying	
3.การผลิต	1,658.4	12,979.7	5.2	618.4	497.4	216.8	5.4	41.4	135.7	3. Manufacturing	
4.ไฟฟ้า ก๊าซ ไอน้ำและระบบปรับอากาศ	3.3	18,118.5	-	1.0	1.0	-	-	0.1	0.1	4. Electricity, gas, steam and air conditioning supply	
5.การค้าปลีก การค้าส่งและการบริการอื่น ของเสีย และสิ่งปฏิกูล	2.7	9,895.8	-	0.7	0.4	-	-	0.4	-	5. Water supply, sewerage, waste management and remediation activities	
6.การก่อสร้าง	376.7	10,446.2	-	16.9	10.4	4.0	0.1	17.3	9.9	6. Construction	
7.การขายส่ง และการขายปลีก การซ่อมยานยนต์	351.6	11,214.5	0.4	8.6	35.5	9.8	0.3	12.5	3.2	7. Wholesale and retail trade; repair of motor vehicles and motorcycles	
8. การขนส่ง และสถานที่พักรับสินค้า	161.2	13,736.1	-	22.0	45.2	4.4	-	5.8	4.0	8. Transportation and storage	
9. ที่พักแรมและร้านอาหาร	77.9	11,880.8	-	3.6	16.5	25.8	1.1	7.5	0.3	9. Accommodation and food service activities	
10. ซ้ำข้อมูลข่าวสารและการสื่อสาร	32.3	22,212.7	0.2	1.7	3.4	-	-	-	0.8	10. Information and communication	
11.กิจกรรมทางการเงินและการประกันภัย	40.3	21,505.4	-	1.7	7.2	-	-	0.1	-	11. Financial and insurance activities	
12. กิจกรรมสงฆ์หรือพิธีกรรม	-	16,071.3	-	1.5	1.8	1.6	-	1.0	1.6	12. Real estate activities	
13. กิจกรรมทางวิชาชีพ วิทยาศาสตร์ และเทคนิค	23.7	23,842.2	-	-	0.5	0.8	-	-	-	13. Professional, scientific and technical activities	
14. กิจกรรมบริการและการบริการสนับสนุน	96.4	11,292.3	-	15.3	5.5	1.1	2.4	1.2	1.9	14. Administrative and support service activities	
15. การบริหารราชการ การป้องกันประเทศ การประมงในสัตว์น้ำ	-	-	-	-	-	-	-	-	-	15. Public administration and defence; compulsory social security	
16. การศึกษา	15.7	16,678.6	-	-	0.7	-	-	-	-	16. Education	
17. กิจกรรมด้านสุขภาพและสังคมสงเคราะห์	4.1	15,515.9	-	0.1	0.2	-	-	-	-	17. Human health and social work activities	
18. ศิลปะ ความบันเทิง และนันทนาการ	20.4	10,575.7	-	1.0	2.9	2.7	-	0.4	-	18. Arts, entertainment and recreation	
19. กิจกรรมบริการด้านอื่น ๆ	58.6	7,942.8	-	0.5	1.1	0.7	-	-	-	19. Other service activities	
20. กิจกรรมการจ้างงานในครัวเรือนส่วนบุคคล การเลี้ยงสัตว์และกิจการที่ห้ามของสิ่งมีชีวิตอื่น	8.7	8,254.1	-	0.9	1.3	1.5	-	1.1	-	20. Activities of households as employers; undifferentiated goods and services-producing activities of households for own use	
21. กิจกรรมขององค์กรระหว่างประเทศ	0.2	25,000.0	-	-	-	-	-	-	-	21. Activities of extraterritorial organizations and bodies	
22. ไม่ทราบ	5.3	10,814.3	-	1.1	1.1	-	-	-	-	22. Unknown	
หญิง	2,620.8	10,920.1	4.6	514.6	606.6	313.8	14.2	73.4	212.2	FEMALE	
1.เกษตรกรรม การปศุสัตว์ และกิจการประมง	160.1	6,174.7	-	3.9	1.5	4.2	0.4	9.2	4.2	1. Agriculture, forestry and fishing	
2.การขุดเหมืองแร่ และเหมืองหิน	3.4	42,471.6	-	-	0.3	-	-	-	-	2. Mining and quarrying	
3.การผลิต	1,463.3	10,697.9	1.1	474.8	455.5	227.4	8.7	24.0	200.0	3. Manufacturing	
4.ไฟฟ้า ก๊าซ ไอน้ำและระบบปรับอากาศ	1.2	10,780.9	-	-	-	-	-	-	-	4. Electricity, gas, steam and air conditioning supply	
5.การค้าปลีก การค้าส่งและการบริการอื่น ของเสีย และสิ่งปฏิกูล	1.3	16,070.4	-	-	0.3	-	-	-	-	5. Water supply, sewerage, waste management and remediation activities	
6.การก่อสร้าง	68.7	8,953.6	-	0.3	1.0	0.9	-	6.7	2.6	6. Construction	
7.การขายส่ง และการขายปลีก การซ่อมยานยนต์	326.8	10,943.8	1.0	19.1	62.7	7.2	2.6	5.9	0.5	7. Wholesale and retail trade; repair of motor vehicles and motorcycles	
8. การขนส่ง และสถานที่พักรับสินค้า	37.7	15,572.7	-	2.8	6.2	-	-	1.3	1.3	8. Transportation and storage	
9. ที่พักแรมและร้านอาหาร	157.4	9,604.9	0.5	1.3	30.4	49.2	1.8	6.1	0.5	9. Accommodation and food service activities	
10. ซ้ำข้อมูลข่าวสารและการสื่อสาร	23.7	21,398.7	-	1.2	0.4	-	-	-	-	10. Information and communication	
11.กิจกรรมทางการเงินและการประกันภัย	63.9	19,332.4	-	0.1	10.4	-	-	-	-	11. Financial and insurance activities	
12. กิจกรรมสงฆ์หรือพิธีกรรม	30.8	10,721.7	-	0.6	4.7	0.3	-	3.5	-	12. Real estate activities	
13. กิจกรรมทางวิชาชีพ วิทยาศาสตร์ และเทคนิค	25.8	19,927.6	1.6	0.3	3.3	-	-	0.4	-	13. Professional, scientific and technical activities	
14. กิจกรรมบริการและการบริการสนับสนุน	51.9	9,978.3	-	2.2	7.9	0.1	0.6	2.0	1.0	14. Administrative and support service activities	
15. การบริหารราชการ การป้องกันประเทศ การประมงในสัตว์น้ำ	-	-	-	-	-	-	-	-	-	15. Public administration and defence; compulsory social security	
16. การศึกษา	50.4	17,266.8	-	0.4	1.9	1.5	-	0.3	0.6	16. Education	
17. กิจกรรมด้านสุขภาพและสังคมสงเคราะห์	30.9	13,976.3	-	3.1	3.8	1.8	-	1.9	0.1	17. Human health and social work activities	
18. ศิลปะ ความบันเทิง และนันทนาการ	31.9	9,148.3	0.3	0.9	13.8	2.6	-	0.2	1.5	18. Arts, entertainment and recreation	
19. กิจกรรมบริการด้านอื่น ๆ	46.0	8,869.6	-	1.9	2.6	1.8	0.1	0.2	-	19. Other service activities	
20. กิจกรรมการจ้างงานในครัวเรือนส่วนบุคคล การเลี้ยงสัตว์และกิจการที่ห้ามของสิ่งมีชีวิตอื่น	40.8	7,608.7	-	1.8	0.2	17.0	-	12.9	-	20. Activities of households as employers; undifferentiated goods and services-producing activities of households for own use	
21. กิจกรรมขององค์กรระหว่างประเทศ	-	-	-	-	-	-	-	-	-	21. Activities of extraterritorial organizations and bodies	
22. ไม่ทราบ	4.9	18,750.7	-	-	-	-	-	-	-	22. Unknown	

ตารางที่ 16 จำนวนลูกจ้างเอกชน จำแนกตามค่าจ้างเฉลี่ย ผลประโยชน์อื่นที่ได้รับ อุตสาหกรรม เขต และเขตการปกครอง ภาคกลาง (ต่อ)
TABLE 16 PRIVATE EMPLOYEE BY AVERAGE WAGE, FRINGE BENEFIT, INDUSTRY, SEX AND AREA, CENTRAL REGION (Contd.)

หน่วยเป็นพัน : in Thousands

อุตสาหกรรม	จำนวนลูกจ้าง											INDUSTRY
	ค่าจ้างเฉลี่ย	ลูกจ้างเอกชนที่ได้รับผลประโยชน์อื่น ๆ Private Employee Receive Fringe Benefit										
		ได้รับเป็นเงิน In Cash	ได้รับเป็นสิ่งของ In Kind		เงินอื่นๆ		อาหาร	เครื่องแต่งกาย	ที่อยู่อาศัย	อื่นๆ	TOTAL	
Average Wage	Bonus	ค่าล่วงเวลา Overtime	ค่าล่วงเวลา	เงินอื่นๆ	Other income	Food	Clothes	Housing	Others			
ยอดรวม	12,593.4	4.6	573.9	640.1	16.3	307.5	16.3	93.5	162.1			TOTAL
ชาย	13,301.6	3.1	344.0	343.3	7.4	1,493	7.4	52.8	70.8			MALE
1. เกษตรกรรม การปศุสัตว์ และการประมง	7,758.0	-	0.2	0.5	0.2	4.1	0.2	1.9	0.4			1. Agriculture, forestry and fishing
2. การทำเหมืองแร่ และเหมืองหิน	14,196.8	-	1.8	2.0	-	0.9	-	0.2	-			2. Mining and quarrying
3. การผลิต	13,909.4	2.5	304.0	268.2	3.7	110.0	3.7	19.0	58.8			3. Manufacturing
4. ไฟฟ้า ก๊าซ ไอน้ำ และระบบปรับอากาศ	17,669.4	-	0.6	0.6	-	-	-	0.1	-			4. Electricity, gas, steam and air conditioning supply
5. การจัดหา การจัดการและการบำบัดน้ำเสีย	9,215.8	-	0.4	0.1	-	-	-	0.4	-			5. Water supply; sewerage, waste management and remediation activities
6. การก่อสร้าง	11,490.0	-	9.2	5.1	0.1	2.0	0.1	11.2	6.0			6. Construction
7. การขนส่ง และการขนส่ง การซ่อมยานยนต์	11,793.6	0.4	4.5	20.2	0.2	6.4	0.2	8.8	2.3			7. Wholesale and retail trade; repair of motor vehicles and motorcycles
8. การขนส่ง และสถานที่เก็บสินค้า	13,082.0	-	10.8	23.1	-	4.3	-	3.3	1.8			8. Transportation and storage
9. ที่พักแรมและบริการด้านอาหาร	12,273.1	-	3.5	11.7	1.1	17.2	1.1	6.2	0.1			9. Accommodation and food service activities
10. ข้อมูลข่าวสารและการสื่อสาร	23,037.6	0.2	0.6	2.7	-	-	-	-	-			10. Information and communication
11. กิจกรรมทางการเงินและการประกันภัย	20,350.6	-	1.7	2.8	-	-	-	0.1	-			11. Financial and insurance activities
12. กิจกรรมอสังหาริมทรัพย์	13,457.0	-	-	-	-	1.6	-	1.0	-			12. Real estate activities
13. กิจกรรมทางวิชาชีพ วิทยาศาสตร์ และเทคนิค	22,390.4	-	-	0.5	-	-	-	-	-			13. Professional, scientific and technical activities
14. กิจกรรมการบริหารและการสนับสนุน	11,820.4	-	5.2	1.5	2.2	0.7	2.2	0.7	1.4			14. Administrative and support service activities
15. การบริหารราชการ การป้องกันประเทศ	-	-	-	-	-	-	-	-	-			15. Public administration and defence; compulsory social security
16. การศึกษา	18,562.3	-	-	0.0	-	-	-	-	-			16. Education
17. กิจกรรมด้านสุขภาพและงานสังคมสงเคราะห์	15,913.0	-	0.1	0.2	-	-	-	-	-			17. Human health and social work activities
18. ศิลปะ ความบันเทิง และนันทนาการ	11,438.7	-	0.2	1.9	-	1.3	-	-	-			18. Arts, entertainment and recreation
19. กิจกรรมบริการอื่น ๆ	8,713.4	-	0.3	1.0	-	-	-	-	-			19. Other service activities
20. กิจกรรมการจ้างงานในครัวเรือนส่วนบุคคล	10,342.2	-	0.9	1.3	-	1.0	-	-	-			20. Activities of households as employers; undifferentiated goods and services-producing activities of households for own use
21. กิจกรรมขององค์การระหว่างประเทศ	25,000.0	-	-	-	-	-	-	-	-			21. Activities of extraterritorial organizations and bodies
22. ไม่ทราบ	12,624.6	-	-	-	-	-	-	-	-			22. Unknown

ตารางที่ 16 จำนวนลูกจ้างเอกชน จำแนกตามค่าจ้างเฉลี่ย ผลประโยชน์อื่นที่ได้รับ อุตสาหกรรม เขต และเขตการปกครอง ภาคกลาง (ต่อ)
TABLE 16 PRIVATE EMPLOYEE BY AVERAGE WAGE, FRINGE BENEFIT, INDUSTRY, SEX AND AREA, CENTRAL REGION (Contd.)

อุตสาหกรรม	ในเขตเทศบาล MUNICIPAL AREA													INDUSTRY	
	ลูกจ้างเอกชนที่ได้รับผลประโยชน์อื่น ๆ Private Employee Receive Fringe Benefit														
	จำนวนลูกจ้าง เอกชน Total Private Employee	ค่าจ้างเฉลี่ย Average Wage	โบนัส Bonus	ได้รับเป็นเงิน In Cash	ค่าล่วงเวลา Overtime	เงินอื่นๆ Other income	อาหาร Food	เครื่องแต่งกาย Clothes	ที่อยู่อาศัย Housing	อื่นๆ Others	ได้รับเป็นสิ่งของ In Kind	FEMALE			
หญิง	1,306.5	11,754.9	1.5	229.9	296.9	158.2	8.9	40.7	91.3						
1. เกษตรกรรม การป่าไม้ และการประมง	25.6	5,813.3	-	0.2	0.2	0.2	-	0.8	0.3	1. Agriculture, forestry and fishing					
2. การทำเหมืองแร่ และเหมืองหิน	3.2	44,612.6	-	-	0.3	-	-	-	-	2. Mining and quarrying					
3. การผลิต	685.3	11,124.9	0.7	210.6	198.5	106.8	4.8	10.7	86.2	3. Manufacturing					
4. ไฟฟ้า ก๊าซ ไอน้ำและระบบปรับอากาศ	0.7	10,054.2	-	-	-	-	-	-	-	4. Electricity, gas, steam and air conditioning supply					
5. การจัดหา น้ำ การจัดการและการบำบัดน้ำเสีย ของเสีย และสิ่งไม่พึงประสงค์	0.8	10,352.5	-	-	-	-	-	-	-	5. Water supply; sewerage, waste management and remediation activities					
6. การก่อสร้าง	26.7	9,616.2	-	0.3	0.6	0.2	-	3.2	0.5	6. Construction					
7. การขนส่ง และการขายปลีก การซ่อมยานยนต์	203.0	11,443.1	0.8	11.2	45.9	3.3	1.9	5.3	0.5	7. Wholesale and retail trade; repair of motor vehicles and motorcycles					
8. การขนส่ง และสถานที่เก็บสินค้า	19.2	19,539.8	-	0.5	2.0	-	-	-	0.2	8. Transportation and storage					
9. ที่พักแรมและบริการด้านอาหาร	100.8	9,629.1	-	0.3	23.5	30.1	1.7	5.1	0.3	9. Accommodation and food service activities					
10. ข้อมูลข่าวสารและการสื่อสาร	17.3	21,996.9	-	0.8	-	-	-	-	-	10. Information and communication					
11. กิจกรรมทางการเงินและการประกันภัย	36.4	20,437.9	-	-	2.7	-	-	-	-	11. Financial and insurance activities					
12. กิจกรรมอสังหาริมทรัพย์	20.2	10,604.1	-	0.6	4.4	-	-	0.5	-	12. Real estate activities					
13. กิจกรรมทางวิชาชีพ วิทยาศาสตร์ และเทคนิค	17.0	18,998.7	-	-	0.4	-	-	-	-	13. Professional, scientific and technical activities					
14. กิจกรรมการบริหารและการบริการสนับสนุน	31.4	10,181.7	-	1.2	4.0	0.1	0.6	1.5	0.4	14. Administrative and support service activities					
15. การบริหารราชการ การป้องกันประเทศ การประกันสังคม	-	-	-	-	-	-	-	-	-	15. Public administration and defence; compulsory social security					
16. การศึกษา	28.2	19,636.4	-	-	0.6	0.6	-	0.3	-	16. Education					
17. กิจกรรมด้านสุขภาพและงานสังคมสงเคราะห์	21.6	14,136.7	-	1.9	3.7	1.5	-	1.9	-	17. Human health and social work activities					
18. ศิลปะ ความบันเทิง และนันทนาการ	17.8	9,228.6	-	0.5	8.4	1.7	-	0.2	0.9	18. Arts, entertainment and recreation					
19. กิจกรรมบริการด้านอื่น ๆ	20.5	9,881.1	-	0.0	1.7	0.4	-	0.2	-	19. Other service activities					
20. กิจกรรมการจ้างงานในครัวเรือนส่วนบุคคล การผลิตสินค้าและบริการที่เชื่อมโยงเพื่อใช้ในครัวเรือน	27.3	7,966.5	-	1.8	0.2	13.4	-	11.0	-	20. Activities of households as employers; undifferentiated goods and services-producing activities of households for own use					
21. กิจกรรมขององค์กรระหว่างประเทศ	-	-	-	-	-	-	-	-	-	21. Activities of extraterritorial organizations and bodies					
22. ไม่ทราบ	3.6	21,987.5	-	-	-	-	-	-	-	22. Unknown					

ตารางที่ 16 จำนวนลูกจ้างเอกชน จำนวนตามค่าจ้างเฉลี่ย ผลประโยชน์อื่นที่ได้รับ อุตสาหกรรม เพศ และเขตการปกครอง ภาคกลาง (ต่อ)
TABLE 16 PRIVATE EMPLOYEE BY AVERAGE WAGE, FRINGE BENEFIT, INDUSTRY, SEX AND AREA, CENTRAL REGION (Contd.)

อุตสาหกรรม Industry	จำนวนลูกจ้าง เอกชน Total Private Employee	ลูกจ้างเอกชนที่ได้รับผลประโยชน์อื่นๆ Private Employee Receive Fringe Benefit										INDUSTRY		
		ได้รับเป็นเงิน In Cash					ได้รับเป็นสิ่งของ In Kind							
		ค่าจ้างเฉลี่ย Average Wage	โบนัส Bonus	ค่าล่วงเวลา Overtime	เงินอื่นๆ Other Income	อาหาร Food	เครื่องแต่งกาย Clothes	ที่อยู่อาศัย Housing	อื่นๆ Others	TOTAL	MALE			
ยอดรวม	2,980.3	10,758.6	5.8	642.5	605.5	289.1	7.2	88.0	207.4					
ชาย	1,665.9	11,285.9	2.7	357.7	295.7	133.5	1.9	55.3	86.5					
1.เกษตรกรรม การป่าไม้ และการประมง	191.5	7,449.6	-	4.3	2.7	8.7	-	16.3	1.2	1.2	1.2	1.2	1.2	1.2
2.การค้าปลีก และเหมืองหิน	5.8	12,329.0	-	0.5	1.8	-	-	1.2	-	-	-	-	-	-
3. การผลิต	832.5	12,057.2	2.7	314.4	229.2	106.8	1.7	22.4	76.9	3.0	3.0	3.0	3.0	3.0
4. ไฟฟ้า ก๊าซ ไอน้ำ และระบบปรับอากาศ	2.0	18,421.8	-	0.4	0.4	-	-	-	-	-	-	-	-	-
5. การจัดที่พัก การจัดการและการบำบัดน้ำเสีย ของเสีย และสิ่งปฏิกูล	1.1	10,916.1	-	0.3	0.3	-	-	-	-	-	-	-	-	-
6. การก่อสร้าง	228.9	9,772.4	-	7.7	5.3	2.0	-	6.0	3.8	3.8	3.8	3.8	3.8	3.8
7. การขายส่ง และการขายปลีก การซ่อมยานยนต์	153.6	10,468.3	-	4.1	15.3	3.4	0.1	3.7	0.8	0.8	0.8	0.8	0.8	0.8
8. การขนส่ง และสถานที่เก็บสินค้า	74.4	14,500.2	-	11.2	22.1	0.1	-	2.5	2.3	2.3	2.3	2.3	2.3	2.3
9. ที่พักแรมและบริการด้านอาหาร	28.6	11,203.4	-	0.2	4.8	8.6	-	1.3	0.2	0.2	0.2	0.2	0.2	0.2
10. ข้อมูลข่าวสารและการสื่อสาร	10.1	20,385.8	-	1.1	0.7	-	-	-	0.8	0.8	0.8	0.8	0.8	0.8
11. กิจกรรมทางการเงินและการประกันภัย	13.8	23,721.0	-	-	4.4	-	-	-	-	-	-	-	-	-
12. กิจกรรมอสังหาริมทรัพย์	5.9	25,440.5	-	1.5	1.8	-	-	-	-	-	-	-	-	-
13. กิจกรรมทางวิชาชีพ วิทยาศาสตร์ และเทคนิค	9.1	26,183.8	-	-	-	0.8	-	-	-	-	-	-	-	-
14. กิจกรรมการบริหารและการบริการสนับสนุน	50.6	10,814.5	-	10.1	4.1	0.4	0.2	0.4	0.5	0.5	0.5	0.5	0.5	0.5
15. การบริหารราชการ การป้องกันประเทศ การประจักษ์สังคม	-	-	-	-	-	-	-	-	-	-	-	-	-	-
16. การศึกษา	6.3	13,856.8	-	-	0.7	-	-	-	-	-	-	-	-	-
17. กิจกรรมด้านสุขภาพและงานสังคมสงเคราะห์	1.2	14,531.9	-	-	-	-	-	-	-	-	-	-	-	-
18. ศิลปะ ความบันเทิง และนันทนาการ	10.3	9,738.1	-	0.8	0.9	1.4	-	0.4	-	-	-	-	-	-
19. กิจกรรมบริการด้านอื่น ๆ	31.5	7,280.3	-	0.3	0.1	0.7	-	-	-	-	-	-	-	-
20. กิจกรรมการจ้างงานในครัวเรือนส่วนบุคคล การผลิตด้านและบริการที่ขึ้นเองเพื่อใช้ในครัวเรือน	5.0	6,701.9	-	-	-	0.6	-	1.1	-	-	-	-	-	-
21. กิจกรรมขององค์กรระหว่างประเทศ	-	-	-	-	-	-	-	-	-	-	-	-	-	-
22. ไม่ทราบ	3.8	10,103.5	-	1.1	1.1	-	-	-	-	-	-	-	-	-

ไตรมาสที่ 3/2558 : Quarter 3/2015

หน่วยเป็นพัน : In Thousands

ตารางที่ 16 จำนวนลูกจ้างเอกชน จำนวนตามค่าจ้างเฉลี่ย ผลประโยชน์ที่ได้รับ อุตสาหกรรม เพศ และเขตการปกครอง ภาคกลาง (ต่อ)

TABLE 16 PRIVATE EMPLOYEE BY AVERAGE WAGE, FRINGE BENEFIT, INDUSTRY, SEX AND AREA, CENTRAL REGION (Contd.)

อุตสาหกรรม Industry	จำนวนลูกจ้าง เอกชน Total Private Employee	จำนวนเงินที่ได้รับ Private Employee Receive Fringe Benefit										INDUSTRY	
		ได้รับเป็นเงิน In Cash					ได้รับเป็นสิ่งของ In Kind						
		ค่าจ้างเฉลี่ย Average Wage	โบนัส Bonus	ค่าล่วงเวลา Overtime	เงินอื่นๆ Other Income	อาหาร Food	เครื่องแต่งกาย Clothes	ที่อยู่อาศัย Housing	อื่นๆ Others				
หญิง FEMALE	1,314.4	10,090.3	3.1	284.7	309.8	155.6	5.3	32.7	120.9				
1 เกษตรกรรม การป่าไม้ และการประมง 1. Agriculture, forestry and fishing	134.5	6,243.4	-	3.7	1.3	3.9	0.4	8.4	3.9				1. Agriculture, forestry and fishing
2. การทำเหมืองแร่ และเหมืองหิน 2. Mining and quarrying	0.2	10,500.0	-	-	-	-	-	-	-				2. Mining and quarrying
3. การผลิต 3. Manufacturing	778.0	10,321.8	0.5	264.2	257.0	120.7	3.9	13.3	111.8				3. Manufacturing
4. ไฟฟ้า ก๊าซ ไอน้ำและระบบปรับอากาศ 4. Electricity, gas, steam and air conditioning supply	0.4	12,000.0	-	-	-	-	-	-	-				4. Electricity, gas, steam and air conditioning supply
5. การจัดหาน้ำ การจัดการและการบำบัดน้ำเสีย ของเสีย และสิ่งปฏิกูล 5. Water supply; sewerage, waste management and remediation activities	0.5	26,397.8	-	-	0.3	-	-	-	-				5. Water supply; sewerage, waste management and remediation activities
6. การก่อสร้าง 6. Construction	42.1	8,533.3	-	-	0.5	0.6	-	3.5	2.1				6. Construction
7. การขายส่ง และการขายปลีก การซ่อมยานยนต์ 7. Wholesale and retail trade; repair of motor vehicles and motorcycles	123.8	10,125.1	0.1	7.9	16.8	3.9	0.7	0.6	-				7. Wholesale and retail trade; repair of motor vehicles and motorcycles
8. การขนส่ง และสถานที่เก็บสินค้า 8. Transportation and storage	18.5	11,446.4	-	2.3	4.2	-	-	-	1.1				8. Transportation and storage
9. ที่พักแรมและบริการด้านอาหาร 9. Accommodation and food service activities	56.6	9,561.8	0.5	1.0	6.8	19.1	0.2	1.0	0.2				9. Accommodation and food service activities
10. ข้อมูลข่าวสารและการสื่อสาร 10. Information and communication	6.5	19,800.8	-	0.4	0.4	-	-	-	-				10. Information and communication
11. กิจกรรมทางการเงินและการประกันภัย 11. Financial and insurance activities	27.5	17,870.9	-	0.1	7.8	-	-	-	-				11. Financial and insurance activities
12. กิจกรรมอสังหาริมทรัพย์ 12. Real estate activities	10.6	10,945.5	-	-	0.3	0.3	-	3.0	-				12. Real estate activities
13. กิจกรรมทางวิชาชีพ วิทยาศาสตร์ และเทคนิค 13. Professional, scientific and technical activities	8.8	21,714.4	1.6	0.3	2.9	-	-	0.4	-				13. Professional, scientific and technical activities
14. กิจกรรมการบริหารและการบริการสนับสนุน 14. Administrative and support service activities	20.5	9,666.1	-	1.0	3.9	-	-	0.5	0.6				14. Administrative and support service activities
15. การบริหารราชการ การป้องกันประเทศ การประกันสังคม 15. Public administration and defence; compulsory social security	-	-	-	-	-	-	-	-	-				15. Public administration and defence; compulsory social security
16. การศึกษา 16. Education	22.2	14,255.7	-	0.4	1.3	0.9	-	-	0.6				16. Education
17. กิจกรรมด้านสุขภาพและงานสังคมสงเคราะห์ 17. Human health and social work activities	9.3	13,601.3	-	1.3	0.1	0.3	-	-	0.1				17. Human health and social work activities
18. ศิลปะ ความบันเทิง และนันทนาการ 18. Arts, entertainment and recreation	14.1	9,047.5	0.3	0.4	5.5	0.9	-	-	0.6				18. Arts, entertainment and recreation
19. กิจกรรมบริการด้านอื่น ๆ 19. Other service activities	25.5	8,053.8	-	1.9	0.9	1.4	0.1	-	-				19. Other service activities
20. กิจกรรมการจ้างงานในครัวเรือนส่วนบุคคล การผลิตสินค้าและบริการที่ขึ้นเองเพื่อใช้ในครัวเรือน 20. Activities of households as employers; undifferentiated goods and services-producing activities of households for own use	13.5	6,887.9	-	-	-	3.6	-	1.9	-				20. Activities of households as employers; undifferentiated goods and services-producing activities of households for own use
21. กิจกรรมขององค์กรระหว่างประเทศ 21. Activities of extraterritorial organizations and bodies	-	-	-	-	-	-	-	-	-				21. Activities of extraterritorial organizations and bodies
22. ไม่ทราบ 22. Unknown	1.4	10,414.0	-	-	-	-	-	-	-				22. Unknown

ไตรมาสที่ 3/2558 : Quarter 3/2015

หน่วยเป็นพัน : In Thousands

ตารางที่ 17 จำนวนลูกจ้างรัฐบาล จำนวนตามค่าจ้างเฉลี่ย ผลประโยชน์ที่ได้รับ อุตสาหกรรม และเพศ ภาคกลาง
TABLE 17 GOVERNMENT EMPLOYEE BY AVERAGE WAGE, FRINGE BENEFIT, INDUSTRY AND SEX, CENTRAL REGION

อุตสาหกรรม Industry	จำนวน ลูกจ้างรัฐบาล Total Government Employee	ค่าจ้างเฉลี่ย Average Wage	ลูกจ้างรัฐบาลที่ได้รับผลประโยชน์รัฐบาล Government Employee Receive Fringe Benefit					ค่าจ้างเฉลี่ย Average Wage	อุตสาหกรรม Industry	
			โบนัส Bonus	ค่าล่วงเวลา Overtime	เงินอื่นๆ Other Income	อาหาร Food	เครื่องแต่งกาย Clothes			ที่อยู่อาศัย Housing
ชาย										
1. เกษตรกรรม การป่าไม้ และการประมง	509.1	20,035.7	1.2	21.4	87.8	5.1	0.7	42.5	9.0	1. Agriculture, forestry and fishing
2. การทำเหมืองแร่ และเหมืองหิน	1.3	16,105.8	-	-	-	-	-	-	-	2. Mining and quarrying
3. การผลิต	6.2	43,803.2	-	0.5	0.5	-	-	-	-	3. Manufacturing
4. ไฟฟ้า ก๊าซ ไอน้ำ และระบบปรับอากาศ	28.3	31,553.2	-	0.1	3.7	-	-	0.2	0.9	4. Electricity, gas, steam and air conditioning supply
5. การก่อสร้าง การจัดการและกรรทำน้ำประปา ของเสีย และสิ่งปฏิกูล	11.0	17,655.1	-	0.7	0.8	-	0.6	3.5	0.7	5. Water supply, sewerage, waste management and remediation activities
6. การก่อสร้าง	8.8	10,207.0	-	7.4	-	-	-	8.8	-	6. Construction
7. การขนส่ง และการขนส่ง การคมนาคม	-	-	-	-	-	-	-	-	-	7. Wholesale and retail trade; repair of motor vehicles and motorcycles
8. การขนส่ง และถนนพิเศษ	28.4	20,301.2	-	4.2	5.9	0.7	-	0.9	-	8. Transportation and storage
9. ที่พักแรมและบริการที่พัก	-	-	-	-	-	-	-	-	-	9. Accommodation and food service activities
10. ซุปเปอร์มาเก็ต การค้าปลีก	3.7	26,812.7	-	-	-	-	-	-	-	10. Information and communication
11. กิจกรรมทางการเงินและการประกันภัย	8.4	20,672.7	-	-	1.3	-	-	-	-	11. Financial and insurance activities
12. กิจกรรมอสังหาริมทรัพย์	-	-	-	-	-	-	-	-	-	12. Real estate activities
13. กิจกรรมการวิจัย วิจัยและพัฒนา และเทคโนโลยี	9.5	16,659.4	-	0.1	1.0	-	-	0.8	-	13. Professional, scientific and technical activities
14. กิจกรรมการบริการและการซ่อมแซมยานยนต์	-	-	-	-	-	-	-	-	-	14. Administrative and support service activities
15. การบริหารราชการ การบังคับใช้กฎหมาย การบังคับใช้กฎหมาย	282.2	17,400.1	1.1	4.5	52.1	3.4	-	18.7	6.0	15. Public administration and defence; compulsory social security
16. การศึกษา	86.8	25,556.0	0.1	1.2	21.1	0.9	0.1	9.4	1.1	16. Education
17. กิจกรรมวัฒนธรรมและงานแสดงสาธารณะ	27.8	17,943.2	-	2.6	1.3	0.1	-	0.2	0.3	17. Human health and social work activities
18. ศิลปะ วัฒนธรรม และนันทนาการ	4.5	17,570.4	-	-	0.2	-	-	-	-	18. Arts, entertainment and recreation
19. กิจกรรมบริการที่อื่น ๆ	0.9	7,694.1	-	-	-	-	-	-	-	19. Other service activities
20. กิจกรรมการจ้างงานในครัวเรือนส่วนบุคคล การตัดสินใจและบริการที่อื่นของสิ่งใช้ครัวเรือน	-	-	-	-	-	-	-	-	-	20. Activities of households as employers; undifferentiated goods and services-producing activities of households for own use
21. กิจกรรมของสหกรณ์การเกษตร	-	-	-	-	-	-	-	-	-	21. Activities of extraterritorial organizations and bodies
22. ไม่ทราบ	1.3	8,000.0	-	-	-	-	-	-	-	22. Unknown
หญิง										
1. เกษตรกรรม การป่าไม้ และการประมง	1.3	10,817.2	-	-	-	-	-	-	-	1. Agriculture, forestry and fishing
2. การทำเหมืองแร่ และเหมืองหิน	-	-	-	-	-	-	-	-	-	2. Mining and quarrying
3. การผลิต	2.7	38,966.3	-	-	-	-	-	-	-	3. Manufacturing
4. ไฟฟ้า ก๊าซ ไอน้ำ และระบบปรับอากาศ	6.4	39,884.9	-	-	1.2	-	-	-	-	4. Electricity, gas, steam and air conditioning supply
5. การก่อสร้าง การจัดการและกรรทำน้ำประปา ของเสีย และสิ่งปฏิกูล	5.7	12,102.3	-	0.6	0.3	0.6	-	2.4	0.9	5. Water supply, sewerage, waste management and remediation activities
6. การก่อสร้าง	6.0	12,225.2	-	3.0	-	-	-	1.0	-	6. Construction
7. การขนส่ง และการขนส่ง การคมนาคม	-	-	-	-	-	-	-	-	-	7. Wholesale and retail trade; repair of motor vehicles and motorcycles
8. การขนส่ง และถนนพิเศษ	7.2	20,605.8	-	-	1.0	-	-	-	-	8. Transportation and storage
9. ที่พักแรมและบริการที่พัก	0.1	12,000.0	-	-	-	0.1	-	-	-	9. Accommodation and food service activities
10. ซุปเปอร์มาเก็ต การค้าปลีก	4.8	26,238.6	-	-	0.0	-	-	-	-	10. Information and communication
11. กิจกรรมทางการเงินและการประกันภัย	9.3	22,190.0	-	-	0.6	-	-	-	-	11. Financial and insurance activities
12. กิจกรรมอสังหาริมทรัพย์	-	-	-	-	-	-	-	-	-	12. Real estate activities
13. กิจกรรมการวิจัย วิจัยและพัฒนา และเทคโนโลยี	8.1	11,094.6	-	0.1	0.2	-	-	-	-	13. Professional, scientific and technical activities
14. กิจกรรมการบริการและการซ่อมแซมยานยนต์	0.5	16,148.3	-	-	-	-	-	-	-	14. Administrative and support service activities
15. การบริหารราชการ การบังคับใช้กฎหมาย การบังคับใช้กฎหมาย	176.1	17,301.1	-	3.1	9.9	1.9	-	7.5	2.7	15. Public administration and defence; compulsory social security
16. การศึกษา	158.7	22,741.1	0.6	0.1	34.8	5.8	0.1	7.4	1.4	16. Education
17. กิจกรรมวัฒนธรรมและงานแสดงสาธารณะ	101.4	19,371.0	0.3	13.7	18.9	2.7	-	4.9	0.7	17. Human health and social work activities
18. ศิลปะ วัฒนธรรม และนันทนาการ	1.2	17,988.8	-	-	-	-	-	-	-	18. Arts, entertainment and recreation
19. กิจกรรมบริการที่อื่น ๆ	1.0	24,635.5	-	-	-	-	-	-	-	19. Other service activities
20. กิจกรรมการจ้างงานในครัวเรือนส่วนบุคคล การตัดสินใจและบริการที่อื่นของสิ่งใช้ครัวเรือน	-	-	-	-	-	-	-	-	-	20. Activities of households as employers; undifferentiated goods and services-producing activities of households for own use
21. กิจกรรมของสหกรณ์การเกษตร	-	-	-	-	-	-	-	-	-	21. Activities of extraterritorial organizations and bodies
22. ไม่ทราบ	-	-	-	-	-	-	-	-	-	22. Unknown

หน่วยเป็นพัน : in Thousands

ตารางที่ 17 จำนวนลูกจ้างรัฐบาล จำนวนตามค่าจ้างเฉลี่ย ผลประโยชน์อื่นที่ได้รับ อุตสาหกรรม เพศ และเขตการปกครอง ภาคกลาง (ต่อ)
TABLE 17 GOVERNMENT EMPLOYEE BY AVERAGE WAGE, FRINGE BENEFIT, INDUSTRY, SEX AND AREA, CENTRAL REGION (Contd.)

อุตสาหกรรม	จำนวน ลูกจ้างรัฐบาล Total Government Employee	ค่าจ้างเฉลี่ย Average Wage	ลูกจ้างรัฐบาลที่ได้รับผลประโยชน์อื่น ๆ Government Employee Receive Fringe Benefit					INDUSTRY		
			ได้รับเป็นเงิน In Cash		ได้รับเป็นสิ่งของ In Kind					
			โบนัส Bonus	ค่าล่วงเวลา Overtime	เงินอื่นๆ Other Income	อาหาร Food	เครื่องแต่งกาย Clothes		ที่อยู่อาศัย Housing	อื่นๆ Others
			0.3	13.9	35.0	4.2	0.1	10.1	1.2	MALE
หญิง	246.9	21,232.8	-	-	-	-	-	-	-	1. Agriculture, forestry and fishing
1. เกษตรกรรม การปศุสัตว์ และการประมง	0.2	16,558.4	-	-	-	-	-	-	-	2. Mining and quarrying
2. การทำเหมืองแร่ และเหมืองหิน	-	-	-	-	-	-	-	-	-	3. Manufacturing
3. การผลิต	2.4	38,798.8	-	-	-	-	-	-	-	4. Electricity, gas, steam and air conditioning supply
4. ไฟฟ้า ก๊าซ ไอน้ำ และระบบปรับอากาศ	3.9	39,608.5	-	-	0.5	-	-	-	-	5. Water supply; sewerage, waste management and remediation activities
5. การจัดหา น้ำ การจัดการและการบำบัดน้ำเสีย ของเสีย และสิ่งมีมูล	3.3	12,493.6	-	0.6	-	0.6	-	1.6	0.2	6. Construction
6. การก่อสร้าง	5.7	11,726.0	-	3.0	-	-	-	1.0	-	7. Wholesale and retail trade; repair of motor vehicles and motorcycles
7. การขายส่ง และการขายปลีก การซ่อมยานยนต์	-	-	-	-	-	-	-	-	-	8. Transportation and storage
8. การขนส่ง และสถานที่เก็บสินค้า	4.5	14,213.9	-	-	0.3	-	-	-	-	9. Accommodation and food service activities
9. ที่พักแรมและบริการด้านอาหาร	0.1	12,000.0	-	-	-	0.1	-	-	-	10. Information and communication
10. ข้อมูลข่าวสารและการสื่อสาร	4.0	25,163.5	-	-	0.0	-	-	-	-	11. Financial and insurance activities
11. กิจกรรมทางการเงินและการประกันภัย	4.2	21,741.3	-	-	0.6	-	-	-	-	12. Real estate activities
12. กิจกรรมอสังหาริมทรัพย์	-	-	-	-	-	-	-	-	-	13. Professional, scientific and technical activities
13. กิจกรรมทางวิชาชีพ วิทยาศาสตร์ และเทคนิค	1.2	10,010.6	-	0.1	-	-	-	-	-	14. Administrative and support service activities
14. กิจกรรมการบริหารและการบริการสนับสนุน	0.5	16,148.3	-	-	-	-	-	-	-	15. Public administration and defence; compulsory social security
15. การบริหารราชการ การป้องกันประเทศ การประกันสังคม	82.7	19,205.6	-	-	4.7	-	-	2.7	0.3	16. Education
16. การศึกษา	75.9	24,623.1	-	-	19.3	1.6	0.1	2.2	-	17. Human health and social work activities
17. กิจกรรมด้านสุขภาพและงานสังคมสงเคราะห์	57.9	19,740.6	0.3	10.2	9.6	1.9	-	2.5	0.7	18. Arts, entertainment and recreation
18. ศิลปะ ความบันเทิง และนันทนาการ	0.3	16,900.2	-	-	-	-	-	-	-	19. Other service activities
19. กิจกรรมบริการด้านอื่น ๆ	0.2	12,885.6	-	-	-	-	-	-	-	20. Activities of households as employers; undifferentiated goods and services-producing activities of households for own use
20. กิจกรรมการจ้างงานในครัวเรือนส่วนบุคคล การผลิตสินค้าและบริการที่ขึ้นเองเพื่อใช้ในครัวเรือน	-	-	-	-	-	-	-	-	-	21. Activities of extraterritorial organizations and bodies
21. กิจกรรมขององค์การระหว่างประเทศ	-	-	-	-	-	-	-	-	-	22. Unknown
22. ไม่ทราบ	-	-	-	-	-	-	-	-	-	

ไตรมาสที่ 3/2558 : Quarter 3/2015

หน่วยเป็นพัน : in Thousands

ตารางที่ 18 จำนวนลูกจ้าง จำแนกตามอาชีพ ระดับของรายได้ ภาคกลาง

TABLE 18 EMPLOYEE BY OCCUPATION, INCOME CLASS, CENTRAL REGION

ไตรมาสที่ 3/2558 : Quarter 3/2015

หน่วยนับ : In Thousands

ระดับของรายได้	อาชีพ Occupation											รวม	คนงานซึ่งมิได้จำแนกไว้ในหมวดอื่น	INCOME CLASS
	ผู้บัญชาการ Legislators & Managers	ผู้ประกอบวิชาชีพ ด้านต่างๆ Profes- sional	ส่วนหน้าเทคนิค และผู้ประกอบ วิชาชีพ Technicians	เสมียน Clerks	พนักงานบริการ ผู้จำหน่ายสินค้า Service Workers	ด้านเกษตร ป่าไม้และประมง Agricultural & Fishery	ช่างฝีมือและผู้ปฏิบัติ งานที่เกี่ยวข้อง Craft & associat	ผู้ควบคุมเครื่องจักร งานด้านการประกอบ Plant & Machine controls	ผู้ประกอบอาชีพ งานพื้นฐาน Elementary occupations	คนงานซึ่งมิได้จำแนกไว้ในหมวดอื่น				
Total	254.7	577.9	575.0	498.0	768.3	126.0	1,126.1	1,763.7	1,166.6	25.0	TOTAL			
ยอดรวม	6,881.3	577.9	575.0	498.0	768.3	126.0	1,126.1	1,763.7	1,166.6	25.0	TOTAL			
ต่ำกว่า 1,501 บาท	-	0.3	-	-	0.3	0.3	2.5	1.5	3.5	-	Less than 1,501 Baht			
1,501 - 2,500 บาท	-	0.3	-	0.4	1.6	2.1	6.6	1.1	11.8	-	1,501 - 2,500 Baht			
2,501 - 3,500 บาท	0.1	1.0	-	-	4.6	6.8	5.4	4.6	33.1	-	2,501 - 3,500 Baht			
3,501 - 4,500 บาท	0.5	0.9	-	-	9.8	8.6	9.9	5.8	50.1	-	3,501 - 4,500 Baht			
4,501 - 5,500 บาท	12.4	0.7	0.7	0.7	15.8	13.7	17.9	11.7	82.2	-	4,501 - 5,500 Baht			
5,501 - 6,500 บาท	2.3	3.3	4.2	3.3	40.5	22.3	34.6	27.7	122.9	-	5,501 - 6,500 Baht			
6,501 - 7,500 บาท	6.4	2.5	5.9	8.6	39.4	15.2	61.4	65.3	120.3	-	6,501 - 7,500 Baht			
7,501 - 10,000 บาท	19.6	24.2	61.6	148.0	357.2	48.1	563.6	1,076.1	656.8	7.0	7,501 - 10,000 Baht			
10,001 - 15,000 บาท	26.4	109.3	157.9	213.2	228.7	7.7	323.2	450.8	75.9	0.6	10,001 - 15,000 Baht			
15,001 - 20,000 บาท	34.9	132.4	149.5	73.7	31.8	0.3	65.2	82.4	7.4	-	15,001 - 20,000 Baht			
20,001 - 30,000 บาท	61.1	170.3	136.8	40.5	30.5	0.5	25.1	27.1	1.1	0.2	20,001 - 30,000 Baht			
มากกว่า 30,000 บาท	84.2	127.0	54.9	5.5	4.2	-	7.9	7.9	-	0.4	More than 30,000 Baht			
ไม่ทราบ	6.9	5.8	3.6	4.3	4.0	0.4	2.8	1.8	1.5	16.8	Unknown			

ตารางที่ 18 จำนวนลูกจ้าง จำนวนตามอาชีพ ระดับของรายได้ เพศ และเขตการปกครอง ภาคกลาง (ต่อ)
TABLE 18 EMPLOYEE BY OCCUPATION, INCOME CLASS, SEX AND AREA, CENTRAL REGION (Contd.)

หน่วยนับพัน : In Thousands

ระดับของรายได้	อาชีพ Occupation											รวม	INCOME CLASS		
	ผู้บัญชาการ Legislators & Managers	ผู้ประกอบวิชาชีพ ด้านต่างๆ Professional	เจ้าหน้าที่เทคนิค และปฏิบัติการ Technicians	เสมียน Clerks	พนักงานบริการ ผู้จำหน่ายสินค้า Service Workers	ด้านการเกษตร ป่าไม้และประมง Agricultural & Fishery	ช่างฝีมือและผู้ปฏิบัติงาน งานที่เกี่ยวข้อง Craft & associat	ผู้ควบคุมเครื่องจักร งานด้านกลบกรบ Plant & Machine controlors	ผู้ประกอบการ งานพื้นฐาน Elementary occupations	คนงานซึ่งมี ได้จำแนกไว้ ไม่ชัดเจน Not classifiable	TOTAL				
ชาย	127.0	323.4	342.0	260.4	466.8	24.2	516.6	866.9	452.2	8.9					
ต่ำกว่า 1,501 บาท	86.4	139.4	170.1	70.8	193.1	1.69	406.0	530.1	205.4	4.4					Less than 1,501 Baht
1,501 - 2,500 บาท	-	-	-	-	-	0.1	0.1	0.2	-	-					1,501 - 2,500 Baht
2,501 - 3,500 บาท	0.1	0.1	-	-	-	-	0.2	0.4	1.8	-					2,501 - 3,500 Baht
3,501 - 4,500 บาท	0.1	-	-	-	1.0	0.4	0.2	1.2	6.3	-					3,501 - 4,500 Baht
4,501 - 5,500 บาท	0.9	0.1	-	-	1.0	1.0	1.5	2.9	5.9	-					4,501 - 5,500 Baht
5,501 - 6,500 บาท	0.2	0.4	0.3	0.9	7.3	2.9	7.5	5.3	15.7	-					5,501 - 6,500 Baht
6,501 - 7,500 บาท	-	-	0.1	0.1	6.2	1.0	14.9	18.4	14.9	-					6,501 - 7,500 Baht
7,501 - 10,000 บาท	3.6	4.3	13.4	19.8	76.6	8.7	174.5	281.0	122.9	1.3					7,501 - 10,000 Baht
10,001 - 15,000 บาท	8.5	19.3	40.5	27.2	74.3	1.4	146.7	172.9	27.1	-					10,001 - 15,000 Baht
15,001 - 20,000 บาท	14.1	30.0	37.8	13.9	11.2	0.1	35.7	29.6	2.0	-					15,001 - 20,000 Baht
20,001 - 30,000 บาท	23.6	45.6	56.5	7.5	12.9	0.2	16.1	10.8	0.4	0.2					20,001 - 30,000 Baht
มากกว่า 30,000 บาท	35.0	37.6	20.8	1.5	1.5	-	6.3	5.7	-	-					More than 30,000 Baht
ไม่ทราบ	0.5	2.2	0.7	-	0.3	-	1.1	0.3	0.3	3.0					Unknown
หญิง	40.6	184.0	171.9	189.6	273.7	7.3	110.6	336.8	246.7	4.4					FEMALE
ต่ำกว่า 1,501 บาท	-	-	-	-	-	0.1	0.6	0.8	0.6	-					Less than 1,501 Baht
1,501 - 2,500 บาท	-	-	-	0.4	0.5	-	0.9	-	2.5	-					1,501 - 2,500 Baht
2,501 - 3,500 บาท	-	0.3	-	-	2.2	0.6	0.4	0.4	6.4	-					2,501 - 3,500 Baht
3,501 - 4,500 บาท	-	0.2	-	-	5.7	0.9	1.3	0.5	8.6	-					3,501 - 4,500 Baht
4,501 - 5,500 บาท	0.9	0.1	0.3	0.1	5.1	0.3	1.3	1.4	14.5	-					4,501 - 5,500 Baht
5,501 - 6,500 บาท	0.1	0.0	2.0	1.8	15.5	1.9	2.7	3.4	15.0	-					5,501 - 6,500 Baht
6,501 - 7,500 บาท	0.2	0.3	1.8	2.2	20.1	1.1	9.7	10.9	23.7	-					6,501 - 7,500 Baht
7,501 - 10,000 บาท	0.8	6.7	19.0	51.8	128.5	1.2	66.6	238.3	157.6	0.2					7,501 - 10,000 Baht
10,001 - 15,000 บาท	3.3	34.0	50.6	81.2	82.7	1.1	20.2	74.3	17.5	0.5					10,001 - 15,000 Baht
15,001 - 20,000 บาท	5.2	43.8	49.8	31.7	5.6	-	5.7	4.5	0.1	-					15,001 - 20,000 Baht
20,001 - 30,000 บาท	12.4	57.6	32.6	16.4	5.3	-	1.2	2.3	0.1	-					20,001 - 30,000 Baht
มากกว่า 30,000 บาท	15.8	40.4	15.0	0.9	0.5	-	-	-	-	-					More than 30,000 Baht
ไม่ทราบ	2.1	0.7	0.8	3.1	2.0	-	-	-	0.1	3.4					Unknown

ตารางที่ 18 จำนวนลูกจ้าง จำแนกตามอาชีพ ระดับของรายได้ เพศ และเขตการปกครอง ภาคกลาง (ต่อ)
TABLE 18 EMPLOYEE BY OCCUPATION, INCOME CLASS, SEX AND AREA, CENTRAL REGION (Contd.)

ระดับของรายได้	อาชีพ Occupation											รวม	TOTAL	INCOME CLASS
	ผู้บัญญัติกฎหมาย & Managers	ผู้จัดการ	ผู้ประกอบการ	เจ้าหน้าที่เทคนิค และผู้ประกอบการ	เสมียน	พนักงานบริการ	ผู้จำหน่ายสินค้า	ผู้ควบคุมเครื่องจักร	ช่างฝีมือและผู้ปฏิบัติงาน	ผู้ควบคุมเครื่องจักร	ผู้ประกอบอาชีพ			
	Legislators & Managers	Managers	Profes-sional	Technicians	Clerks	Workers	Agricultural & Fishery	Craft & associat	Plant & Machine	Elementary occupations	Not classifiable			
ยอดรวม	127.7	254.6	233.0	237.7	301.5	101.9	609.5	896.8	714.4	16.1				
ชาย	83.7	88.4	123.7	63.2	131.2	62.7	450.2	590.3	358.6	9.0				
ต่ำกว่า 1,501 บาท	-	-	-	-	-	-	-	1.1	0.6	-				
1,501 - 2,500 บาท	-	-	-	-	-	-	1.3	0.6	2.4	-				
2,501 - 3,500 บาท	-	0.7	-	-	0.2	2.9	2.0	1.8	9.6	-				
3,501 - 4,500 บาท	-	0.6	-	-	-	3.8	2.2	0.4	19.0	-				
4,501 - 5,500 บาท	6.4	0.3	-	0.1	0.5	6.5	9.8	6.7	30.9	-				
5,501 - 6,500 บาท	1.4	1.8	0.5	-	4.5	9.7	20.1	13.7	50.5	-				
6,501 - 7,500 บาท	4.8	1.0	1.3	1.7	4.2	9.3	29.0	21.1	42.9	-				
7,501 - 10,000 บาท	11.2	2.7	14.9	17.8	57.8	24.8	216.4	296.7	177.8	4.0				
10,001 - 15,000 บาท	6.9	14.8	30.3	32.2	39.9	3.8	136.8	147.8	20.7	-				
15,001 - 20,000 บาท	10.4	21.1	32.2	6.4	9.6	0.1	22.3	44.9	3.0	-				
20,001 - 30,000 บาท	19.3	23.0	29.1	3.2	10.7	0.3	6.7	13.5	0.3	-				
มากกว่า 30,000 บาท	22.9	22.1	14.3	0.7	2.2	-	1.7	2.2	-	-				
ไม่ทราบ	0.4	0.5	1.0	1.2	1.8	0.2	1.7	0.9	0.9	5.1				
หญิง	44.0	166.1	109.3	174.5	170.3	39.2	159.3	346.4	355.8	7.1				
ต่ำกว่า 1,501 บาท	-	0.3	-	-	0.3	-	0.7	0.4	2.3	-				
1,501 - 2,500 บาท	-	0.2	-	-	1.0	0.8	4.9	0.2	5.2	-				
2,501 - 3,500 บาท	-	-	-	-	1.2	2.9	2.8	1.3	10.8	-				
3,501 - 4,500 บาท	0.5	0.2	-	-	3.1	2.9	4.9	2.0	16.7	-				
4,501 - 5,500 บาท	4.2	0.3	0.4	0.5	9.2	5.8	5.6	2.0	28.4	-				
5,501 - 6,500 บาท	0.7	1.1	1.3	0.6	13.2	7.8	4.4	5.3	41.7	-				
6,501 - 7,500 บาท	1.4	1.2	2.7	4.7	9.0	3.9	7.8	15.0	38.8	-				
7,501 - 10,000 บาท	4.0	10.5	14.3	58.7	94.3	13.3	106.1	260.1	198.6	1.6				
10,001 - 15,000 บาท	7.7	41.2	36.4	72.6	31.7	1.5	19.5	55.9	10.6	0.1				
15,001 - 20,000 บาท	5.2	37.6	29.7	21.7	5.5	0.1	1.5	3.3	2.3	-				
20,001 - 30,000 บาท	5.8	44.1	18.6	13.4	1.7	-	1.2	0.4	0.3	-				
มากกว่า 30,000 บาท	10.6	26.9	4.8	2.4	-	-	-	-	-	-				
ไม่ทราบ	3.9	2.5	1.2	-	-	0.2	-	0.6	0.3	5.4				

ตารางที่ 19 จำนวนลูกจ้าง จำแนกตามอุตสาหกรรม ระดับของรายได้ ภาคกลาง
TABLE 19 EMPLOYEE BY INDUSTRY, INCOME CLASS , CENTRAL REGION

หน่วยเป็นพัน : in Thousands

ระดับของรายได้	อุตสาหกรรม Industry											รวม	INCOME CLASS
	เกษตรกรรม การปลูก และการประมง Agriculture	การทำ เหมืองแร่ และเหมืองหิน Mining	การผลิต Manufac- turing	ไฟฟ้า กัง โชนั้ระบบรับ อากาศ Electricity	จัดเก็บ ขี้หน้ น้ำเสีย Water supply sewerage, waste	การก่อสร้าง Construction	การขนส่ง การขนถ่าย การขนส่ง การขนส่ง Transport, storage	การขนส่ง และ สถานีที่รับส่ง Transportation and storage	ที่พักแและ บริการด้านพา Accommodation and food service	ข้อมูลข่าวสาร และการสื่อสาร Information and communication	การเงินและ การประกันภัย Financial intermediation		
ยอดรวม	6,881.3	400.3	15.6	3,141.3	39.5	460.4	683.1	236.0	239.4	65.0	123.1	TOTAL	
ต่ำกว่า 1,501 บาท	8.3	2.1	-	4.8	-	-	0.2	-	0.2	-	-	Less than 1,501 Baht	
1,501 - 2,500 บาท	23.8	8.6	-	8.1	-	0.4	0.9	0.7	0.4	-	-	1,501 - 2,500 Baht	
2,501 - 3,500 บาท	55.6	24.0	1.2	8.9	-	3.5	4.2	1.5	3.7	-	-	2,501 - 3,500 Baht	
3,501 - 4,500 บาท	85.6	38.7	-	16.7	-	4.0	6.0	2.7	3.5	-	-	3,501 - 4,500 Baht	
4,501 - 5,500 บาท	155.7	54.5	1.2	23.9	0.2	12.9	13.1	1.7	10.4	0.2	0.2	4,501 - 5,500 Baht	
5,501 - 6,500 บาท	261.1	80.9	0.3	32.6	0.5	39.7	26.2	5.0	17.1	0.1	0.7	5,501 - 6,500 Baht	
6,501 - 7,500 บาท	324.9	48.8	0.6	101.0	1.5	44.8	44.1	5.2	15.7	0.4	1.1	6,501 - 7,500 Baht	
7,501 - 10,000 บาท	2,962.1	115.9	4.5	1,711.1	5.8	216.9	310.4	62.2	119.1	6.0	23.9	7,501 - 10,000 Baht	
10,001 - 15,000 บาท	1,593.7	19.8	4.2	755.5	6.9	100.9	205.8	89.6	42.5	12.0	28.0	10,001 - 15,000 Baht	
15,001 - 20,000 บาท	577.4	2.0	0.1	233.4	1.7	16.1	45.4	30.4	11.5	17.5	28.6	15,001 - 20,000 Baht	
20,001 - 30,000 บาท	493.2	2.4	1.8	148.7	7.3	15.0	17.9	26.2	8.8	14.7	24.2	20,001 - 30,000 Baht	
มากกว่า 30,000 บาท	292.0	1.3	1.8	86.1	15.3	6.3	4.2	9.4	2.6	13.6	15.3	More than 30,000 Baht	
ไม่ทราบ	47.9	1.4	-	10.7	0.3	0.2	4.7	1.4	4.0	0.5	1.2	Unknown	

ตารางที่ 19 จำนวนลูกจ้าง จำนวนตามอุตสาหกรรม ระดับของรายได้ ภาคกลาง (ต่อ)
TABLE 19 EMPLOYEE BY INDUSTRY, INCOME CLASS , CENTRAL REGION (Contd.)

หน่วยนับพัน : In Thousands

ระดับของรายได้	อุตสาหกรรม (ต่อ) Industry (Contd.)											รวม	INCOME CLASS
	กิจกรรมอสังหาริมทรัพย์ Real estate activities	กิจกรรมทางวิชาชีพ Professional, scientific technical activities	การบริหารสนับสนุนและป้องกันประเทศ Administrative support service activities	การบริหารราชการป้องกันประเทศ Public administration defence	การศึกษา Education	กิจกรรมด้านสุขภาพ งานสังคมศาสตร์ Health and social work	ศิลปะ ความบันเทิง และนันทนาการ Art, entertainment	บริการด้านอื่นๆ Other service	งานในครัวเรือนส่วนบุคคล Activities of household	กิจกรรมขององค์กร Extra-territorial	ไม่ทราบ Unknown		
อุตสาหกรรม	58.0	67.0	148.8	462.7	313.9	166.5	58.3	106.8	49.9	0.2	24.7	TOTAL	
ต่ำกว่า 1,501 บาท	-	-	-	-	0.3	-	-	0.3	0.3	-	-	Less than 1,501 Baht	
1,501 - 2,500 บาท	-	-	0.4	0.3	-	0.6	0.2	2.1	1.2	-	-	1,501 - 2,500 Baht	
2,501 - 3,500 บาท	0.4	-	0.6	0.1	0.1	1.4	2.4	3.4	0.6	-	-	2,501 - 3,500 Baht	
3,501 - 4,500 บาท	-	0.3	1.4	0.7	0.8	1.2	1.5	4.9	3.4	-	-	3,501 - 4,500 Baht	
4,501 - 5,500 บาท	-	0.4	2.6	13.5	3.1	1.2	1.3	8.7	6.6	-	-	4,501 - 5,500 Baht	
5,501 - 6,500 บาท	8.9	1.4	3.2	10.2	7.6	4.1	2.4	12.1	5.6	-	-	5,501 - 6,500 Baht	
6,501 - 7,500 บาท	1.7	3.7	2.1	20.4	6.0	8.9	3.1	10.1	3.3	-	0.7	6,501 - 7,500 Baht	
7,501 - 10,000 บาท	22.4	8.0	66.1	110.7	36.2	32.0	29.4	47.4	23.7	-	6.9	7,501 - 10,000 Baht	
10,001 - 15,000 บาท	13.2	20.2	65.5	92.9	69.5	32.3	10.9	13.2	4.7	-	0.8	10,001 - 15,000 Baht	
15,001 - 20,000 บาท	4.2	14.2	4.3	65.4	58.4	33.7	4.4	2.1	0.1	-	1.0	15,001 - 20,000 Baht	
20,001 - 30,000 บาท	4.0	9.7	2.1	100.6	66.2	34.7	1.7	2.3	0.1	0.2	2.2	20,001 - 30,000 Baht	
มากกว่า 30,000 บาท	3.1	9.3	0.5	45.5	63.3	14.3	0.8	-	-	-	-	More than 30,000 Baht	
ไม่ทราบ	0.2	-	-	4.4	2.3	2.3	0.4	0.3	0.4	-	13.1	Unknown	

ตารางที่ 19 จำนวนลูกจ้าง จำนวนสถานอุตสาหกรรม ระดับของรายได้ ภาคกลาง
TABLE 19 EMPLOYEE BY INDUSTRY, INCOME CLASS, CENTRAL REGION

หน่วยนับ : in Thousands

ระดับของรายได้	อุตสาหกรรม Industry											รวม	INCOME CLASS
	เกษตรกรรม และป่าไม้ Agriculture	การทำ เหมืองแร่ และหิน Mining	การผลิต Manufacturing	ไฟฟ้า ก๊าซ และไอน้ำ Electricity	การจัดทำ น้ำประปา และน้ำ เสีย Water supply sewerage, waste	การก่อสร้าง Construction	การขนส่ง การเดินรถ ทางรถไฟ Transport, storage	การขนส่ง และ สถานที่เก็บ ขน Transportation and storage	ที่พักแและ บริการด้าน อาหาร Accommodation and food service	ข้อมูลข่าวสาร และสื่อสาร Information and communication	กิจกรรมการ เงิน Financial intermediation		
ชาย	3,743.8	12.2	1,670.3	32.0	13.7	385.7	3,539	191.1	78.2	36.3	49.3	MALE	
ต่ำกว่า 1,501 บาท	2.2	0.3	1.8	-	-	-	-	-	-	-	-	Less than 1,501 Baht	
1,501 - 2,500 บาท	7.1	3.5	1.2	-	-	0.4	0.2	0.5	-	-	-	1,501 - 2,500 Baht	
2,501 - 3,500 บาท	26.4	11.9	2.4	-	-	2.9	1.8	1.3	-	-	-	2,501 - 3,500 Baht	
3,501 - 4,500 บาท	38.3	20.5	2.4	-	-	2.7	2.5	0.8	-	-	-	3,501 - 4,500 Baht	
4,501 - 5,500 บาท	75.1	28.6	8.6	0.2	-	9.3	8.1	1.7	1.7	0.1	0.1	4,501 - 5,500 Baht	
5,501 - 6,500 บาท	142.5	44.9	13.7	0.5	0.6	29.3	17.4	5.0	4.4	-	0.1	5,501 - 6,500 Baht	
6,501 - 7,500 บาท	170.8	29.1	47.4	1.0	1.9	33.2	22.7	0.1	3.4	0.3	0.1	6,501 - 7,500 Baht	
7,501 - 10,000 บาท	1,529.9	3.6	820.8	5.3	2.6	184.0	157.3	47.5	32.7	3.0	10.8	7,501 - 10,000 Baht	
10,001 - 15,000 บาท	951.1	1.6	455.6	5.2	3.4	91.0	100.6	74.8	22.1	5.0	11.4	10,001 - 15,000 Baht	
15,001 - 20,000 บาท	324.4	1.7	147.5	1.5	2.1	14.0	27.0	25.5	5.4	9.7	9.2	15,001 - 20,000 Baht	
20,001 - 30,000 บาท	279.8	1.8	98.7	6.9	1.9	12.5	11.4	18.5	4.7	11.7	10.6	20,001 - 30,000 Baht	
มากกว่า 30,000 บาท	174.5	1.3	64.4	11.1	1.2	6.3	2.6	7.0	1.5	6.2	6.6	More than 30,000 Baht	
ไม่ทราบ	21.7	0.9	5.7	0.3	-	0.2	2.4	1.4	0.3	0.4	0.6	Unknown	
หญิง	3,137.5	3.4	1,471.1	7.5	7.0	74.7	3,292	44.9	161.2	28.7	73.7	FEMALE	
ต่ำกว่า 1,501 บาท	6.1	1.9	2.9	-	0.1	-	0.2	-	0.2	-	-	Less than 1,501 Baht	
1,501 - 2,500 บาท	16.7	5.1	6.9	-	-	-	0.7	0.2	0.4	-	-	1,501 - 2,500 Baht	
2,501 - 3,500 บาท	29.2	12.1	6.5	-	-	0.6	2.4	2.4	2.4	-	-	2,501 - 3,500 Baht	
3,501 - 4,500 บาท	47.3	18.2	14.2	-	0.0	1.3	3.4	-	2.7	-	-	3,501 - 4,500 Baht	
4,501 - 5,500 บาท	80.6	25.9	15.2	-	-	3.6	5.1	0.0	8.8	0.1	0.1	4,501 - 5,500 Baht	
5,501 - 6,500 บาท	118.6	36.1	18.9	-	1.9	10.4	8.8	-	12.7	0.1	0.6	5,501 - 6,500 Baht	
6,501 - 7,500 บาท	154.1	19.7	55.5	0.5	0.2	11.6	21.3	0.3	12.3	0.1	1.0	6,501 - 7,500 Baht	
7,501 - 10,000 บาท	1,432.2	0.9	890.3	0.5	0.9	32.9	153.1	14.7	86.3	3.1	13.1	7,501 - 10,000 Baht	
10,001 - 15,000 บาท	642.6	2.9	299.9	1.7	2.0	9.8	105.3	14.8	20.4	7.0	16.6	10,001 - 15,000 Baht	
15,001 - 20,000 บาท	253.0	0.3	85.9	0.2	1.0	2.0	18.4	4.9	6.2	7.8	19.4	15,001 - 20,000 Baht	
20,001 - 30,000 บาท	213.4	0.3	50.0	0.4	0.7	2.5	6.5	7.7	4.1	3.0	13.6	20,001 - 30,000 Baht	
มากกว่า 30,000 บาท	117.5	1.3	21.8	4.2	0.3	1.1	1.6	2.3	1.1	7.4	8.7	More than 30,000 Baht	
ไม่ทราบ	26.2	0.5	5.1	-	-	-	2.3	-	3.7	0.1	0.6	Unknown	

ตารางที่ 19 จำนวนผู้จ้างงานตามอุตสาหกรรม ระดับของรายได้ และเพศ ภาคกลาง (ต่อ)

TABLE 19 EMPLOYEE BY INDUSTRY, INCOME CLASS AND SEX, CENTRAL REGION (Contd.)

หน่วยนับเป็น : In Thousands

ระดับของรายได้ Income Class	อุตสาหกรรม (ต่อ) Industry (Contd.)										กิจกรรมนอก อาณาเขต Extra-territorial	ไม่ทราบ Unknown	INCOME CLASS
	กิจกรรม อสังหาริมทรัพย์ Real estate activities	กิจกรรมทางวิชาชีพ และเทคนิค Professional, scientific and technical activities	การบริหารงานสนับสนุน และให้บริการ Administrative and support service activities	การบริหารราชการ ป้องกันประเทศ Public administration and defence	การศึกษา Education	กิจกรรมด้านสุขภาพ และสังคม Health and social work	ศิลปะ ความบันเทิง และนันทนาการ Art, entertainment	บริการอื่น Other service	งานครัวเรือน Activities of household	กิจกรรมของ องค์กร Extra-territorial			
ชาย Male	27.0	33.2	96.4	286.1	102.4	32.4	25.2	59.6	8.9	0.2	11.1		MALE
ต่ำกว่า 1,501 บาท Less than 1,501 Baht	-	-	-	-	-	-	-	0.1	-	-	-	-	Less than 1,501 Baht
1,501 - 2,500 บาท 1,501 - 2,500 Baht	-	-	0.4	-	-	-	0.2	0.5	0.2	-	-	-	1,501 - 2,500 Baht
2,501 - 3,500 บาท 2,501 - 3,500 Baht	0.4	-	0.4	0.1	-	-	0.9	2.1	0.3	-	-	-	2,501 - 3,500 Baht
3,501 - 4,500 บาท 3,501 - 4,500 Baht	-	-	0.7	-	-	-	1.2	2.6	2.0	-	-	-	3,501 - 4,500 Baht
4,501 - 5,500 บาท 4,501 - 5,500 Baht	-	0.1	0.6	8.0	1.0	-	-	5.7	0.2	-	-	-	4,501 - 5,500 Baht
5,501 - 6,500 บาท 5,501 - 6,500 Baht	4.5	0.2	2.6	7.1	2.6	0.5	0.8	8.0	0.1	-	-	-	5,501 - 6,500 Baht
6,501 - 7,500 บาท 6,501 - 7,500 Baht	0.2	2.4	0.1	10.8	1.5	3.0	0.7	6.4	0.4	-	0.7	-	6,501 - 7,500 Baht
7,501 - 10,000 บาท 7,501 - 10,000 Baht	6.9	2.9	31.7	80.1	11.2	7.5	9.5	26.6	4.1	-	5.1	-	7,501 - 10,000 Baht
10,001 - 15,000 บาท 10,001 - 15,000 Baht	7.8	8.8	56.0	46.8	19.4	8.1	7.2	6.2	1.5	-	-	-	10,001 - 15,000 Baht
15,001 - 20,000 บาท 15,001 - 20,000 Baht	0.9	7.1	2.9	39.5	21.2	5.4	2.3	1.2	-	-	0.6	-	15,001 - 20,000 Baht
20,001 - 30,000 บาท 20,001 - 30,000 Baht	3.7	4.9	1.0	62.6	20.6	4.4	1.3	0.2	-	0.2	0.2	-	20,001 - 30,000 Baht
มากกว่า 30,000 บาท More than 30,000 Baht	2.8	6.9	-	27.4	25.0	3.1	0.8	-	-	-	-	-	More than 30,000 Baht
ไม่ทราบ Unknown	-	-	-	3.9	-	0.5	0.4	0.2	0.2	-	4.5	-	Unknown
หญิง Female	31.0	33.9	52.4	176.6	211.4	134.2	33.1	47.2	41.0	-	13.6	-	FEMALE
ต่ำกว่า 1,501 บาท Less than 1,501 Baht	-	-	-	-	0.3	-	-	0.2	0.3	-	-	-	Less than 1,501 Baht
1,501 - 2,500 บาท 1,501 - 2,500 Baht	-	-	-	0.3	-	0.6	-	1.5	1.0	-	-	-	1,501 - 2,500 Baht
2,501 - 3,500 บาท 2,501 - 3,500 Baht	-	-	0.2	-	0.1	1.4	1.5	1.3	0.3	-	-	-	2,501 - 3,500 Baht
3,501 - 4,500 บาท 3,501 - 4,500 Baht	-	0.3	0.6	0.7	0.8	1.2	0.2	2.3	1.3	-	-	-	3,501 - 4,500 Baht
4,501 - 5,500 บาท 4,501 - 5,500 Baht	-	0.3	2.0	5.6	2.1	1.2	1.3	3.0	6.4	-	-	-	4,501 - 5,500 Baht
5,501 - 6,500 บาท 5,501 - 6,500 Baht	4.3	1.2	0.7	3.2	5.0	3.6	1.6	4.1	5.6	-	-	-	5,501 - 6,500 Baht
6,501 - 7,500 บาท 6,501 - 7,500 Baht	1.5	1.3	2.0	9.6	4.5	5.8	2.4	3.7	2.9	-	-	-	6,501 - 7,500 Baht
7,501 - 10,000 บาท 7,501 - 10,000 Baht	15.6	5.1	34.4	30.6	25.0	24.5	19.9	20.8	19.6	-	1.8	-	7,501 - 10,000 Baht
10,001 - 15,000 บาท 10,001 - 15,000 Baht	5.4	11.4	9.5	46.1	50.1	24.3	3.7	7.1	3.2	-	0.8	-	10,001 - 15,000 Baht
15,001 - 20,000 บาท 15,001 - 20,000 Baht	3.3	7.1	1.5	25.9	37.2	28.4	2.1	1.0	0.1	-	0.5	-	15,001 - 20,000 Baht
20,001 - 30,000 บาท 20,001 - 30,000 Baht	0.4	4.8	1.1	38.0	45.6	30.3	0.4	2.1	0.1	-	1.9	-	20,001 - 30,000 Baht
มากกว่า 30,000 บาท More than 30,000 Baht	0.3	2.5	0.5	16.2	38.4	11.2	-	-	-	-	-	-	More than 30,000 Baht
ไม่ทราบ Unknown	0.2	-	-	0.5	2.3	1.9	-	0.1	0.2	-	8.6	-	Unknown

ตารางที่ 19 จำนวนจ้างงานตามอุตสาหกรรม ระดับของรายได้ เพศ และเขตการปกครองภาคกลาง (ต่อ)
TABLE 19 EMPLOYEE BY INDUSTRY, INCOME CLASS, SEX AND AREA, CENTRAL REGION (Contd.)

ระดับของรายได้	อุตสาหกรรม Industry										กิจการบริการและการเงิน การประกันภัย Financial intermediation	TOTAL
	รวม Agriculture	เกษตรกรรม Agriculture	เหมืองแร่ และหิน Mining	การทำ เหมืองแร่ และหิน Mining	การผลิต Manufacturing	ไฟฟ้า ก๊าซ ไอน้ำระบบปรับอากาศ และประปา Electricity	น้ำดื่ม น้ำร้อน และประปา Water supply sewerage, waste	การก่อสร้าง Construction	การขนส่ง การพาณิชย์ การขนส่ง Transport, storage	การขนส่ง และ การเก็บสินค้า Transportation and storage		
รวมทั้งรวม	3,388.2	70.8	9.6	1,566.2	18.3	189.2	403.5	128.8	150.3	45.7	72.2	41.1
ชาย	1,822.7	45.0	6.4	835.3	13.6	156.8	198.2	105.1	49.5	24.3	31.0	21.4
ต่ำกว่า 1,501 บาท	0.4	0.1	-	0.3	-	-	-	-	-	-	-	-
1,501 - 2,500 บาท	2.4	0.7	-	0.5	-	0.1	0.1	0.3	-	-	-	-
2,501 - 3,500 บาท	9.3	3.0	0.6	0.7	-	1.2	0.7	0.6	0.6	-	-	-
3,501 - 4,500 บาท	12.3	4.1	-	0.3	-	1.6	1.2	2.7	0.6	-	-	-
4,501 - 5,500 บาท	13.9	3.8	-	1.3	0.2	1.6	2.1	0.9	0.1	0.1	-	-
5,501 - 6,500 บาท	40.4	6.8	-	4.6	0.5	6.5	7.7	2.4	1.4	-	0.1	-
6,501 - 7,500 บาท	55.6	3.0	-	24.1	0.4	7.7	10.2	1.6	1.9	-	0.1	-
7,501 - 10,000 บาท	705.9	18.1	2.6	382.4	1.3	78.0	85.4	23.7	22.5	1.1	9.2	-
10,001 - 15,000 บาท	518.0	4.0	1.7	200.7	2.4	43.1	60.1	47.8	16.2	1.9	5.1	-
15,001 - 20,000 บาท	174.4	0.7	0.1	76.9	0.7	3.2	21.5	11.1	2.2	7.2	4.7	-
20,001 - 30,000 บาท	173.8	0.6	0.9	56.7	2.8	9.2	7.5	9.2	2.3	9.2	7.7	-
มากกว่า 30,000 บาท	108.3	-	0.6	43.2	5.3	4.5	1.5	5.0	1.5	4.8	3.8	-
ไม่ทราบ	8.2	0.2	-	3.6	0.1	0.2	0.3	-	0.1	0.2	0.3	-
รวม	1,565.5	25.8	3.2	600.9	4.6	32.3	205.3	23.7	100.9	21.4	41.1	-
หญิง	2.1	0.1	-	1.4	-	-	0.2	-	-	-	-	-
ต่ำกว่า 1,501 บาท	4.3	1.3	-	1.2	-	-	-	0.2	0.4	-	-	-
1,501 - 2,500 บาท	10.2	2.7	0.6	1.6	-	0.3	1.2	-	2.1	-	-	-
2,501 - 3,500 บาท	17.2	4.1	-	7.8	-	0.3	1.1	-	1.5	-	-	-
3,501 - 4,500 บาท	24.1	3.3	-	5.6	-	0.8	1.7	0.0	4.5	0.1	-	-
4,501 - 5,500 บาท	42.5	5.8	-	7.1	-	3.0	3.8	-	6.3	0.0	-	-
5,501 - 6,500 บาท	69.9	3.0	-	23.6	0.5	4.8	14.1	0.3	9.4	0.0	0.7	-
6,501 - 7,500 บาท	670.7	4.8	0.9	395.1	0.5	13.0	87.7	4.0	56.9	2.5	3.7	-
7,501 - 10,000 บาท	365.3	0.5	0.5	157.9	1.3	8.8	74.1	8.1	14.6	5.0	11.0	-
10,001 - 15,000 บาท	146.3	0.1	-	45.3	-	0.6	13.0	4.2	1.3	5.4	13.6	-
15,001 - 20,000 บาท	127.9	-	-	27.6	-	0.9	5.3	5.9	2.7	1.9	6.7	-
20,001 - 30,000 บาท	72.9	-	1.3	13.7	2.3	-	1.0	1.2	1.1	6.4	4.9	-
มากกว่า 30,000 บาท	12.1	-	-	3.1	-	-	2.3	-	-	0.1	0.5	-
ไม่ทราบ	-	-	-	-	-	-	-	-	-	-	-	-

ไตรมาสที่ 3/2558 : Quarter 3/2015

หน่วยเป็นพัน : in Thousands

ตารางที่ 19 จำนวนผู้จ้างงานตามอุตสาหกรรม ระดับของรายได้ เพศ และเขตการปกครอง ภาคกลาง (ต่อ)

TABLE 19 EMPLOYEE BY INDUSTRY, INCOME CLASS, SEX AND AREA, CENTRAL REGION (Contd.)

หน่วยนับพัน : in Thousands

ระดับของรายได้	กรุงเทพมหานคร MUNICIPAL AREA													TOTAL	INCOME CLASS
	กิจกรรม อสังหาริมทรัพย์ Real estate activities	กิจกรรมทางวิชาชีพ และเทคนิค Professional/scientific technical activities	การบริหารสนับสนุน และสนับสนุน Administrative and support service activities	การบริหารราชการ ปกครองส่วนท้องถิ่น Public admin- istration/defence	การศึกษา Education	การบริการสุขภาพ และสังคมศาสตร์ Health and social work	ศิลปะ ความบันเทิง และนันทนาการ Art, entertainment	บริการอื่น Other service	งานบริการ ส่วนบุคคล Activities of household	กิจกรรมนอก อาณาเขต Extra- territorial	ไม่ทราบ Unknown	ชาย Male	หญิง Female		
ทั้งหมด	41.5	36.2	77.7	230.9	158.8	95.2	29.4	48.2	31.2	0.2	12.4				
ต่ำกว่า 1,501 บาท	21.1	18.0	45.8	147.9	54.2	15.7	11.3	27.3	3.7	0.2	4.3				
1,501 - 2,500 บาท	-	-	-	-	-	-	-	-	0.2	-	-				
2,501 - 3,500 บาท	0.4	-	0.4	0.1	-	-	0.1	0.5	0.2	-	-				
3,501 - 4,500 บาท	-	-	0.3	-	-	-	0.4	0.7	-	-	-				
4,501 - 5,500 บาท	-	0.1	0.2	1.2	0.2	-	-	1.3	0.2	-	-				
5,501 - 6,500 บาท	4.5	0.2	-	1.8	0.2	0.5	0.6	2.6	0.1	-	-				
6,501 - 7,500 บาท	0.2	0.4	0.1	1.8	0.6	1.1	-	1.5	0.1	-	-				
7,501 - 10,000 บาท	4.3	0.9	12.5	32.0	5.6	3.6	3.8	13.7	2.1	-	1.3				
10,001 - 15,000 บาท	7.6	3.7	30.8	28.2	11.2	3.4	3.8	3.6	1.1	-	-				
15,001 - 20,000 บาท	0.9	4.8	1.1	22.6	9.8	3.6	1.4	1.2	-	-	-				
20,001 - 30,000 บาท	2.3	4.9	0.5	42.7	13.5	1.5	0.2	0.2	-	0.2	0.2				
มากกว่า 30,000 บาท	0.9	3.0	-	17.4	13.2	2.0	0.7	-	-	-	-				
ไม่ทราบ	-	-	-	0.2	-	-	0.4	-	-	-	2.8				
รวม	20.4	18.2	31.9	83.0	104.6	79.6	18.1	20.9	27.5	-	8.1				
ต่ำกว่า 1,501 บาท	-	-	-	-	-	-	-	-	0.3	-	-				
1,501 - 2,500 บาท	-	-	-	0.3	-	0.1	-	0.6	0.3	-	-				
2,501 - 3,500 บาท	-	-	0.0	-	0.1	0.4	0.3	0.7	0.3	-	-				
3,501 - 4,500 บาท	-	-	0.2	0.0	0.1	0.6	0.1	1.0	0.4	-	-				
4,501 - 5,500 บาท	-	0.3	1.2	1.2	0.4	0.3	0.7	0.7	3.4	-	-				
5,501 - 6,500 บาท	4.3	0.3	0.2	0.8	0.7	2.6	0.2	1.7	4.4	-	-				
6,501 - 7,500 บาท	0.7	1.0	1.0	2.1	2.3	2.5	1.2	0.9	1.7	-	-				
7,501 - 10,000 บาท	8.4	1.4	21.7	12.3	9.3	14.0	12.8	7.3	13.4	-	0.9				
10,001 - 15,000 บาท	4.3	6.4	5.7	18.5	21.4	14.2	1.9	6.8	3.0	-	0.3				
15,001 - 20,000 บาท	1.7	4.9	0.8	14.4	20.3	18.7	0.9	0.3	-	-	0.5				
20,001 - 30,000 บาท	0.4	2.5	0.5	23.5	26.5	20.2	-	0.7	0.1	-	1.9				
มากกว่า 30,000 บาท	0.3	1.5	0.5	9.7	23.0	6.0	-	-	-	-	-				
ไม่ทราบ	0.2	-	-	0.3	0.6	0.1	-	0.1	0.2	-	4.6				

ตารางที่ 19 จำนวนลูกจ้าง จำนวนตามอุตสาหกรรม ระดับของรายได้ เพศ และเขตการปกครอง ภาคกลาง (ต่อ)

TABLE 19 EMPLOYEE BY INDUSTRY, INCOME CLASS, SEX AND AREA, CENTRAL REGION (Contd.)

กรุงเทพมหานคร NON-MUNICIPAL AREA

หน่วยนับเป็น : In Thousands

ระดับของรายได้	อุตสาหกรรม Industry											กิจการบริการเงินและ การประกันภัย Financial Intermediation	TOTAL	MALE	FEMALE	
	รวม	เกษตรกรรม และปศุสัตว์ Agriculture	การทำ เหมืองแร่ และหินอ่อน Mining	การผลิต Manufacturing	ไฟฟ้า ก๊าซ ไฮโดรคาร์บอน Electricity	การจัดเก็บน้ำเสีย และของเสีย Water supply sewerage, waste	ก่อสร้าง Construction	การขนส่ง การขุด การขนถ่าย การขนส่ง Transport, storage	การขนส่ง และ สถานีที่พักรถ Transportation and storage	ที่พักแคะ บริการอาหาร Accommodation and food service	ข้อมูลข่าวสาร และการสื่อสาร Information and communication					
3,493.1	329.6	6.0	1,615.1	21.3	8.7	271.3	279.6	107.1	89.1	19.3	50.9					
1,921.1	193.4	5.8	894.9	18.3	5.8	228.9	155.7	86.0	28.8	12.0	18.3					
1.8	0.1	-	1.6	-	-	-	-	-	-	-	-					
4.7	2.8	-	0.7	-	-	0.3	0.1	0.3	-	-	-					
17.1	8.9	-	1.8	-	-	1.7	1.1	0.9	0.7	-	-					
26.0	16.4	-	2.1	-	-	1.2	1.3	0.1	0.2	-	-					
61.2	24.9	1.2	7.4	-	-	7.6	6.0	0.7	1.6	-	0.1					
102.1	38.0	0.3	9.1	-	0.5	22.8	9.8	2.6	3.0	-	-					
115.3	26.1	0.6	23.3	0.6	1.0	25.5	12.6	3.4	1.5	0.3	-					
824.0	58.7	1.0	438.4	4.0	0.7	106.0	71.9	23.7	10.2	1.9	1.7					
433.2	12.9	1.9	214.9	2.8	1.8	48.0	40.5	27.1	5.9	3.1	6.3					
150.0	0.9	-	70.6	0.8	1.3	10.8	5.5	14.4	3.1	2.6	4.4					
106.0	1.5	0.9	42.0	4.1	0.3	3.3	3.9	9.3	2.4	2.5	2.9					
66.1	1.3	-	21.1	5.8	0.3	1.8	1.1	2.1	-	1.4	2.8					
13.5	0.8	-	2.1	0.3	-	-	2.1	1.4	0.2	0.2	0.3					
1,572.0	136.1	0.2	760.2	2.9	2.9	42.4	123.9	21.1	60.3	7.3	32.6					
4.0	1.8	-	1.5	-	-	-	-	-	0.2	-	-					
12.4	3.8	-	5.7	-	-	-	0.7	-	-	-	-					
19.0	9.4	-	4.9	-	-	0.4	1.2	-	0.3	-	-					
30.1	14.1	-	6.5	-	-	1.0	2.4	-	1.2	-	-					
56.5	22.5	-	9.7	-	-	2.8	3.4	-	4.3	-	0.1					
76.1	30.3	-	11.7	-	0.6	7.4	5.0	-	6.4	0.1	0.6					
84.2	16.7	-	30.0	-	-	6.8	7.2	-	2.9	0.1	0.4					
761.5	34.2	-	495.2	-	0.7	19.9	65.5	10.8	29.4	0.6	9.4					
277.2	2.4	0.2	142.0	0.4	0.7	1.1	31.2	6.7	5.7	1.9	5.6					
106.7	0.1	-	40.6	0.2	0.7	1.5	5.4	0.7	4.9	2.5	5.8					
85.5	0.3	-	22.4	0.4	-	1.7	1.2	1.8	1.5	1.1	6.9					
44.7	-	-	8.0	1.9	0.3	-	0.6	1.2	-	1.0	3.8					
14.1	0.5	-	2.0	-	-	-	0.1	-	3.7	-	0.1					

ตารางที่ 19 จำนวนผู้จ้างงานตามอุตสาหกรรม ระดับเขตจังหวัด เขต และเขตการปกครอง ภาคกลาง (ต่อ)
TABLE 19 EMPLOYEE BY INDUSTRY, INCOME CLASS, SEX AND AREA, CENTRAL REGION (Contd.)

หน่วยนับพัน : In Thousands

ระดับของรายได้ Income Class	อุตสาหกรรม (ต่อ) Industry (Contd.)										ไม่ทราบ Unknown	รวม TOTAL
	กิจกรรม อสังหาริมทรัพย์ Real estate activities	กิจกรรมทางวิชาชีพ วิทยาศาสตร์และเทคโนโลยี Professional/scientific technical activities	การบริหารงาน และให้บริการ Administrative and support service activities	การบริหารราชการ ป้องกันประเทศ Public admin- istration defence	การศึกษา Education	อุตสาหกรรม (ต่อ) Health and social work	ศิลปะ วัฒนธรรม และนันทนาการ Art, entertainment	บริการอื่น Other service	งานในครัวเรือน Activities of household	กิจกรรมนอก เขต Extra- territorial		
16.5	30.9	71.1	231.8	155.0	71.3	28.9	58.6	18.7	-	-	12.3	
5.9	15.2	50.6	138.2	48.2	16.7	13.9	32.3	5.2	-	-	6.8	MALE
-	-	-	-	-	-	-	0.1	-	-	-	-	Less than 1,501 Baht
-	-	0.4	-	-	-	0.1	-	-	-	-	-	1,501 - 2,500 Baht
-	-	-	-	-	-	0.4	1.4	0.3	-	-	-	2,501 - 3,500 Baht
-	-	0.5	-	-	-	1.2	1.2	1.9	-	-	-	3,501 - 4,500 Baht
-	-	0.4	6.8	0.8	-	-	3.6	0.2	-	-	-	4,501 - 5,500 Baht
-	-	2.6	5.3	2.4	-	0.2	5.5	-	-	-	-	5,501 - 6,500 Baht
-	2.0	-	9.0	0.9	2.0	0.7	4.9	0.3	-	-	0.7	6,501 - 7,500 Baht
2.6	2.0	19.2	48.1	5.6	3.9	5.7	12.9	2.0	-	-	3.9	7,501 - 10,000 Baht
0.1	5.1	25.2	18.6	8.1	4.6	3.4	2.5	0.4	-	-	-	10,001 - 15,000 Baht
-	2.3	1.8	16.9	11.5	1.7	0.8	-	-	-	-	0.6	15,001 - 20,000 Baht
1.4	-	0.6	19.9	7.1	2.9	1.1	-	-	-	-	-	20,001 - 30,000 Baht
1.8	3.9	-	10.0	11.8	1.1	0.2	-	-	-	-	-	More than 30,000 Baht
-	-	-	3.7	-	0.5	-	0.2	0.2	-	-	1.7	Unknown
10.6	15.7	20.5	93.6	106.8	54.6	15.0	26.3	13.5	-	-	5.4	FEMALE
-	-	-	-	0.3	-	-	0.2	-	-	-	-	Less than 1,501 Baht
-	-	-	-	-	0.5	-	0.9	0.7	-	-	-	1,501 - 2,500 Baht
-	-	0.1	-	-	0.9	1.2	0.7	-	-	-	-	2,501 - 3,500 Baht
-	0.3	0.5	0.6	0.6	0.7	0.2	1.3	0.9	-	-	-	3,501 - 4,500 Baht
-	-	0.8	4.4	1.7	1.0	0.7	2.3	3.1	-	-	-	4,501 - 5,500 Baht
-	0.9	0.5	2.4	4.4	0.9	1.4	2.4	1.1	-	-	-	5,501 - 6,500 Baht
0.8	0.3	0.9	7.5	2.2	3.3	1.1	2.8	1.2	-	-	-	6,501 - 7,500 Baht
7.2	3.7	12.7	18.4	15.7	10.5	7.1	13.4	6.3	-	-	0.9	7,501 - 10,000 Baht
1.1	5.0	3.8	27.7	28.8	10.1	1.8	0.3	0.2	-	-	0.5	10,001 - 15,000 Baht
1.6	2.2	0.7	11.5	16.9	9.6	1.2	0.7	0.1	-	-	-	15,001 - 20,000 Baht
-	2.3	0.5	14.5	19.2	10.1	0.4	1.4	-	-	-	-	20,001 - 30,000 Baht
-	1.0	-	6.5	15.3	5.2	-	1.4	-	-	-	-	More than 30,000 Baht
-	-	-	0.2	1.7	1.8	-	-	-	-	-	4.0	Unknown

ภาคเหนือ

สารบัญตารางสถิติ ภาคเหนือ

- ตารางที่ 1 จำนวนประชากร จำแนกตามกลุ่มอายุ สถานภาพแรงงาน
- ตารางที่ 2 จำนวนประชากรอายุ 15 ปี ขึ้นไป จำแนกตามสถานภาพสมรส สถานภาพแรงงาน
- ตารางที่ 3 จำนวนประชากรอายุ 15 ปีขึ้นไป จำแนกตามระดับการศึกษาที่สำเร็จ สถานภาพแรงงาน
- ตารางที่ 4 ผู้มีงานทำ จำแนกตามระดับการศึกษาที่สำเร็จ อาชีพ
- ตารางที่ 5 ผู้มีงานทำ จำแนกตามระดับการศึกษาที่สำเร็จ อุตสาหกรรม
- ตารางที่ 6 ผู้มีงานทำ จำแนกตามสถานภาพการทำงาน อาชีพ
- ตารางที่ 7 ผู้มีงานทำ จำแนกตามสถานภาพการทำงาน อุตสาหกรรม
- ตารางที่ 8 จำนวนผู้มีงานทำ จำแนกตามอาชีพ และอุตสาหกรรม
- ตารางที่ 9 ผู้มีงานทำ จำแนกตามอาชีพ จำนวนชั่วโมงทำงานต่อสัปดาห์ การมีเวลาเหลือพอที่จะทำงานเพิ่มขึ้น
- ตารางที่ 10 ผู้มีงานทำ จำแนกตามอุตสาหกรรม จำนวนชั่วโมงทำงานต่อสัปดาห์ การมีเวลาเหลือพอที่จะทำงานเพิ่มขึ้น
- ตารางที่ 11 ผู้มีงานทำ จำแนกตามสถานภาพการทำงาน จำนวนชั่วโมงทำงานต่อสัปดาห์ การมีเวลาเหลือพอที่จะทำงานเพิ่มขึ้น
- ตารางที่ 12 ผู้มีงานทำ จำแนกตามกลุ่มอายุ ชั่วโมงการทำงานต่อสัปดาห์ การมีเวลาเหลือพอที่จะทำงานเพิ่มขึ้น
- ตารางที่ 13 จำนวนผู้ว่างงาน ที่หางานทำ จำแนกตามระยะเวลาที่หางานทำ ระดับการศึกษาที่สำเร็จ
- ตารางที่ 14 จำนวนผู้ว่างงาน ที่เคยทำงานมาก่อน จำแนกตามอาชีพที่ทำครั้งสุดท้าย อุตสาหกรรมที่ทำครั้งสุดท้าย
- ตารางที่ 15 ลูกจ้าง จำแนกตามค่าจ้างเฉลี่ย ผลประโยชน์อื่นๆ ที่ได้รับ อุตสาหกรรม
- ตารางที่ 16 ลูกจ้างเอกชน จำแนกตามค่าจ้างเฉลี่ย ผลประโยชน์อื่นๆ ที่ได้รับ อุตสาหกรรม
- ตารางที่ 17 ลูกจ้างรัฐบาล จำแนกตามค่าจ้างเฉลี่ย ผลประโยชน์อื่นๆ ที่ได้รับ อุตสาหกรรม
- ตารางที่ 18 ลูกจ้าง จำแนกตาม อาชีพ ระดับของรายได้
- ตารางที่ 19 ลูกจ้าง จำแนกตาม อุตสาหกรรม ระดับของรายได้

ตารางที่ 1 จำนวนประชากรอายุ 15 ปีขึ้นไป จำแนกตามกลุ่มอายุ สถานภาพแรงงาน ภาคเหนือ

TABLE 1 POPULATION 15 YEARS AND OVER BY AGE GROUP, LABOR FORCE STATUS, NORTHERN REGION

ไตรมาสที่ 3/2558 : Quarter 3/2015

หน่วยเป็นพัน : In Thousands

สถานภาพแรงงาน	รวม	กลุ่มอายุ					LABOR FORCE STATUS			
		15-19	20-24	25-29	30-34	35-39		40-49	50-59	>= 60
ประชากรอายุ 15 ปีขึ้นไป	9,481.4	812.1	796.1	646.6	638.0	727.4	1,721.5	1,920.3	2,219.4	POPULATION 15 YEARS AND OVER
กำลังแรงงานรวม	6,528.6	153.4	520.5	553.3	564.8	659.5	1,563.2	1,628.7	885.3	Total Labor Force
1. กำลังแรงงานปัจจุบัน	6,507.0	152.6	518.8	552.4	564.4	656.1	1,559.1	1,622.4	881.3	1. Current labor force
1.1 ผู้มีงานทำ	6,457.8	148.8	496.4	545.5	561.0	652.6	1,555.1	1,618.3	880.1	1.1 Employed
- ทำงาน	6,412.5	148.4	494.6	543.5	558.3	649.9	1,545.1	1,605.7	867.0	- At work
- ไม่ทำงานแต่มีงานประจำ	45.3	0.4	1.8	2.0	2.8	2.7	10.0	12.6	13.1	- With job but not at work
1.2 ผู้ว่างงาน	49.2	3.8	22.3	6.9	3.3	3.5	4.1	4.1	1.2	1.2 Unemployed
- ทหาการทำงาน	12.5	1.0	5.4	2.9	0.9	0.2	1.2	0.9	0.0	- Looking for work
- ไม่หางานทำ/พร้อมที่จะทำงาน	36.7	2.8	17.0	4.0	2.4	3.3	2.9	3.2	1.2	- Not looking/available for work
2. กำลังแรงงานที่รอฤดูกาล	21.6	0.8	1.7	0.9	0.5	3.4	4.1	6.3	4.0	2. Seasonally inactive labor force
ผู้ไม่อยู่ในกำลังแรงงาน	2,952.9	658.8	275.6	93.3	73.2	67.9	158.3	291.7	1,334.1	Persons not in Labor Force
1. ทำงานบ้าน	837.3	37.7	74.4	63.8	55.9	50.6	106.0	196.5	252.3	1. Household work
2. เรียนหนังสือ	761.2	593.8	161.1	6.0	0.2	-	-	0.1	-	2. Studies
3. ยังเด็ก/ชร่า/ไม่สามารถทำงานได้	1,148.5	7.4	14.6	13.7	10.5	13.4	43.0	65.9	980.1	3. Too young/old/incapable of work
4. อื่น ๆ	205.9	19.9	25.5	9.8	6.6	4.0	9.2	29.1	101.7	4. Others

ตารางที่ 1 จำนวนประชากรอายุ 15 ปีขึ้นไป จำแนกตามกลุ่มอายุ สถานภาพแรงงาน และเพศ ภาคเหนือ

Table 1 POPULATION 15 YEARS AND OVER BY AGE GROUP, LABOR FORCE STATUS AND SEX, NORTHERN REGION

ไตรมาสที่ 3/2558 : Quarter 3/2015

หน่วยเป็นพัน : in Thousands

สถานภาพแรงงาน	กลุ่มอายุ						LABOR FORCE STATUS			
	รวม	15-19	20-24	25-29	30-34	35-39		40-49	50-59	>=60
ชาย	4,575.5	412.4	401.5	330.2	323.3	356.6	820.0	908.5	1,023.2	MALE
กำลังแรงงานรวม	3,512.5	102.3	291.1	310.4	312.1	345.9	783.1	847.8	520.0	Total Labor Force
1. กำลังแรงงานปัจจุบัน	3,500.6	101.6	289.5	309.5	311.8	343.9	781.1	845.5	517.9	1. Current labor force
1.1 ผู้มีงานทำ	3,474.3	98.9	276.9	307.0	310.7	341.1	779.1	843.3	517.4	1.1 Employed
- ทำงาน	3,445.2	98.5	276.6	305.1	310.4	339.1	773.1	834.8	507.7	- At work
- ไม่ทำงานแต่มีงานประจำ	29.1	0.4	0.3	1.9	0.3	2.0	6.0	8.5	9.7	- With job but not at work
1.2 ผู้ว่างงาน	26.3	2.7	12.6	2.5	1.1	2.7	2.0	2.3	0.5	1.2 Unemployed
- ทำงานทำ	5.8	1.0	2.2	1.3	0.2	0.2	0.4	0.4	0.0	- Looking for work
- ไม่ทำงานทำ/พร้อมที่จะทำงาน	20.6	1.6	10.4	1.2	0.9	2.6	1.6	1.9	0.5	- Not looking/available for work
2. กำลังแรงงานที่รอฤดูกาล	11.9	0.7	1.6	0.9	0.3	2.0	2.0	2.2	2.1	2. Seasonally inactive labor force
ผู้ไม่อยู่ในกำลังแรงงาน	1,063.1	310.1	110.5	19.8	11.2	10.7	36.9	60.7	503.2	Persons not in Labor Force
1. ที่งานบ้าน	44.4	6.4	5.5	3.4	1.5	2.5	3.8	9.9	11.4	1. Household work
2. เรียนหนังสือ	367.9	284.6	80.7	2.4	0.2	-	-	-	-	2. Studies
3. ยังกัก ขรา/ไม่สามารถทำงานได้	513.3	4.9	8.6	9.4	6.5	6.1	27.4	31.4	419.0	3. Too young/old/incapable of work
4. อื่น ๆ	137.4	14.2	15.6	4.5	3.0	2.1	5.8	19.4	72.8	4. Others
หญิง	4,905.9	399.8	394.6	316.4	314.8	370.8	901.5	1,011.9	1,196.2	FEMALE
กำลังแรงงานรวม	3,016.1	51.1	229.4	242.9	252.7	313.6	780.1	780.9	365.3	Total Labor Force
1. กำลังแรงงานปัจจุบัน	3,006.3	51.0	229.3	242.9	252.6	312.2	778.0	776.9	363.5	1. Current labor force
1.1 ผู้มีงานทำ	2,983.5	49.9	219.6	238.5	250.4	311.5	776.0	775.0	362.7	1.1 Employed
- ทำงาน	2,967.2	49.9	218.1	238.4	247.9	310.8	772.0	770.9	359.4	- At work
- ไม่ทำงานแต่มีงานประจำ	16.2	-	1.5	0.2	2.4	0.7	4.0	4.1	3.4	- With job but not at work
1.2 ผู้ว่างงาน	22.9	1.2	9.7	4.4	2.2	0.8	2.1	1.9	0.7	1.2 Unemployed
- ทำงานทำ	6.7	-	3.1	1.6	0.7	-	0.8	0.5	-	- Looking for work
- ไม่ทำงานทำ/พร้อมที่จะทำงาน	16.2	1.2	6.6	2.8	1.5	0.8	1.3	1.4	0.7	- Not looking/available for work
2. กำลังแรงงานที่รอฤดูกาล	9.7	0.1	0.1	-	0.2	1.4	2.1	4.0	1.9	2. Seasonally inactive labor force
ผู้ไม่อยู่ในกำลังแรงงาน	1,889.8	348.7	165.2	73.5	62.0	57.2	121.3	231.0	830.9	Persons not in Labor Force
1. ที่งานบ้าน	792.9	31.4	68.9	60.4	54.5	48.1	102.3	186.6	240.9	1. Household work
2. เรียนหนังสือ	393.3	309.2	80.3	3.6	-	-	-	0.1	-	2. Studies
3. ยังกัก ขรา/ไม่สามารถทำงานได้	635.1	2.5	6.0	4.3	4.0	7.3	15.6	34.5	561.1	3. Too young/old/incapable of work
4. อื่น ๆ	68.5	5.6	10.0	5.2	3.6	1.9	3.4	9.8	28.9	4. Others

ตารางที่ 1 จำนวนประชากรอายุ 15 ปีขึ้นไป จำแนกตามกลุ่มอายุ สถานภาพแรงงาน เพศ และเขตการปกครอง ภาคเหนือ (ต่อ)

TABLE 1 POPULATION 15 YEARS AND OVER BY AGE GROUP, LABOR FORCE STATUS, SEX AND AREA, NORTHERN REGION (Contd.)

สถานภาพแรงงาน	ในเขตเทศบาล MUNICIPAL AREA						LABOR FORCE STATUS			
	รวม	15-19	20-24	25-29	30-34	35-39		40-49	50-59	>= 60
ประชากรอายุ 15 ปีขึ้นไป	3,325.1	283.5	288.9	233.0	224.1	250.0	600.4	680.9	764.5	POPULATION 15 YEARS AND OVER
กำลังแรงงานรวม	2,238.6	40.2	170.5	203.4	200.4	227.3	541.0	566.3	289.6	Total Labor Force
1. กำลังแรงงานปัจจุบัน	2,234.2	40.2	169.9	203.3	200.1	226.9	540.1	564.9	288.8	1. Current labor force
1.1 ผู้มีงานทำ	2,220.3	39.2	162.2	201.0	199.8	225.7	539.5	564.8	288.1	1.1 Employed
- ทำงาน	2,211.2	39.1	161.3	200.8	199.3	225.5	536.6	562.1	286.6	- At work
- ไม่ทำงานแต่มีงานประจำ	9.1	0.1	0.9	0.3	0.5	0.3	3.0	2.7	1.5	- With job but not at work
1.2 ผู้ว่างงาน	13.9	1.0	7.8	2.2	0.3	1.2	0.6	0.2	0.7	1.2 Unemployed
- ท างานทำ	3.7	0.7	2.4	0.4	-	0.2	0.0	-	0.0	- Looking for work
- ไม่หางานทำ/พร้อมที่จะทำงาน	10.2	0.3	5.4	1.9	0.3	1.0	0.6	0.2	0.7	- Not looking/available for work
2. กำลังแรงงานที่รอฤดูกาล	4.4	0.1	0.5	0.1	0.3	0.4	0.8	1.3	0.8	2. Seasonally inactive labor force
ผู้ไม่อยู่ในกำลังแรงงาน	1,086.6	243.3	118.4	29.7	23.6	22.7	59.4	114.7	474.8	Persons not in Labor Force
1. ทำงานบ้าน	276.4	9.2	18.3	17.9	16.8	15.0	40.9	77.8	80.6	1. Household work
2. เรียนหนังสือ	319.0	226.6	88.5	3.8	-	-	-	0.1	-	2. Studies
3. ยังเด็ก ขรา/ไม่สามารถทำงานได้	383.8	2.3	3.9	4.2	3.9	6.0	13.1	22.4	328.0	3. Too young/old/incapable of work
4. อื่น ๆ	107.3	5.2	7.7	3.7	3.0	1.8	5.4	14.4	66.3	4. Others

ไตรมาสที่ 3/2558 : Quarter 3/2015

หน่วยเป็นพัน : In Thousands

ตารางที่ 1 จำนวนประชากรอายุ 15 ปีขึ้นไป จำแนกตามกลุ่มอายุ สถานภาพแรงงาน เพศ และเขตการปกครอง ภาคเหนือ (ต่อ)
TABLE 1 POPULATION 15 YEARS AND OVER BY AGE GROUP, LABOR FORCE STATUS, SEX AND AREA, NORTHERN REGION (Contd.)

ไตรมาสที่ 3/2558 : Quarter 3/2015

หน่วยเป็นพัน : In Thousands

สถานภาพแรงงาน	ในเขตเทศบาล MUNICIPAL AREA							LABOR FORCE STATUS	
	รวม	กลุ่มอายุ Age Group							
	Total	15-19	20-24	25-29	30-34	35-39	40-49	50-59	>= 60
ประชากรอายุ 15 ปีขึ้นไป	3,325.1	283.5	288.9	233.0	224.1	250.0	600.4	680.9	764.5
ชาย	1,573.0	140.9	141.9	116.6	111.5	120.0	279.4	315.7	347.0
กำลังแรงงานรวม	1,165.0	24.8	86.7	108.9	106.4	115.5	267.1	291.3	164.3
1. กำลังแรงงานปัจจุบัน	1,161.7	24.8	86.3	108.8	106.1	115.1	266.5	290.4	163.7
1.1 ผู้มีงานทำ	1,153.2	23.8	81.6	107.7	106.1	114.2	266.1	290.3	163.4
- ทำงาน	1,147.8	23.7	81.3	107.4	105.8	113.9	264.8	288.7	162.3
- ไม่ทำงานแต่มีงานประจำ	5.4	0.1	0.3	0.3	0.3	0.3	1.4	1.6	1.1
1.2 ผู้ว่างงาน	8.5	1.0	4.7	1.1	-	0.9	0.3	0.2	0.3
- หางานทำ	2.4	0.7	1.2	0.2	-	0.2	-	-	0.0
- ไม่หางานทำ/พร้อมที่จะทำงาน	6.1	0.3	3.4	0.9	-	0.8	0.3	0.2	0.3
2. กำลังแรงงานที่รอฤดูกาล	3.3	-	0.4	0.1	0.3	0.4	0.6	0.9	0.6
ผู้ไม่อยู่ในกำลังแรงงาน	408.1	116.1	55.2	7.7	5.1	4.5	12.3	24.4	182.7
1. ทำงานบ้าน	14.9	1.0	2.8	1.2	1.2	0.9	1.7	4.0	2.1
2. เรียนหนังสือ	155.8	109.8	45.1	0.8	-	-	-	-	-
3. ยังเด็ก ขรา/ไม่สามารถทำงานได้	166.3	1.4	3.2	3.3	2.1	2.5	6.9	10.8	136.1
4. อื่น ๆ	71.1	3.9	4.1	2.4	1.8	1.1	3.6	9.6	44.5
หญิง	1,752.1	142.6	147.0	116.4	112.6	129.9	321.0	365.2	417.4
กำลังแรงงานรวม	1,073.6	15.5	83.8	94.5	94.0	111.8	273.9	274.9	125.3
1. กำลังแรงงานปัจจุบัน	1,072.5	15.4	83.6	94.5	94.0	111.8	273.7	274.5	125.0
1.1 ผู้มีงานทำ	1,067.1	15.4	80.5	93.4	93.8	111.6	273.4	274.5	124.7
- ทำงาน	1,063.4	15.4	80.0	93.4	93.5	111.6	271.9	273.4	124.3
- ไม่ทำงานแต่มีงานประจำ	3.8	-	0.6	-	0.2	-	1.6	1.1	0.4
1.2 ผู้ว่างงาน	5.4	-	3.1	1.1	0.3	0.2	0.3	0.0	0.4
- หางานทำ	1.3	-	1.2	0.1	-	-	0.0	-	-
- ไม่หางานทำ/พร้อมที่จะทำงาน	4.1	0.1	1.9	1.0	0.3	0.2	0.3	0.0	0.4
2. กำลังแรงงานที่รอฤดูกาล	1.1	0.1	0.1	-	-	-	0.2	0.4	0.2
ผู้ไม่อยู่ในกำลังแรงงาน	678.5	127.2	63.2	21.9	18.5	18.1	47.1	90.3	292.1
1. ทำงานบ้าน	261.5	8.2	15.5	16.7	15.6	14.0	39.2	73.7	78.5
2. เรียนหนังสือ	163.3	116.8	43.4	3.0	-	-	-	0.1	-
3. ยังเด็ก ขรา/ไม่สามารถทำงานได้	217.5	1.0	0.6	1.0	1.8	3.4	6.2	11.7	191.9
4. อื่น ๆ	36.3	1.2	3.6	1.4	1.2	0.7	1.7	4.8	21.7

ตารางที่ 1 จำนวนประชากรอายุ 15 ปีขึ้นไป จำแนกตามกลุ่มอายุ สถานภาพแรงงาน เพศ และเขตการปกครอง ภาคเหนือ (ต่อ)

TABLE 1 POPULATION 15 YEARS AND OVER BY AGE GROUP, LABOR FORCE STATUS, SEX AND AREA, NORTHERN REGION(Contd.)

ไตรมาสที่ 3/2558 : Quarter 3/2015

นอกเขตเทศบาล NON-MUNICIPAL AREA

หน่วยเป็นพัน : In Thousands

สถานภาพแรงงาน	รวม	กลุ่มอายุ Age Group						LABOR FORCE STATUS		
		15-19	20-24	25-29	30-34	35-39	40-49		50-59	>= 60
ประชากรอายุ 15 ปีขึ้นไป	6,156.3	528.6	507.2	413.6	414.0	477.5	1,121.1	1,239.4	1,454.9	POPULATION 15 YEARS AND OVER
กำลังแรงงานรวม	4,290.0	113.1	350.0	349.9	364.4	432.2	1,022.3	1,062.4	595.7	Total Labor Force
1. กำลังแรงงานปัจจุบัน	4,272.8	112.5	348.8	349.1	364.2	429.2	1,019.0	1,057.5	592.5	1. Current labor force
1.1 ผู้มีงานทำ	4,237.5	109.6	334.3	344.5	361.2	426.9	1,015.5	1,053.5	592.0	1.1 Employed
- ทำงาน	4,201.2	109.3	333.3	342.7	359.0	424.4	1,008.5	1,043.6	580.4	- At work
- ไม่ทำงานแต่มีงานประจำ	36.2	0.4	0.9	1.7	2.2	2.4	7.0	9.9	11.6	- With job but not at work
1.2 ผู้ว่างงาน	35.3	2.8	14.6	4.6	3.0	2.3	3.5	3.9	0.5	1.2 Unemployed
- หางานทำ	8.8	0.3	3.0	2.5	0.9	-	1.2	0.9	-	- Looking for work
- ไม่หางานทำ/พร้อมที่จะทำงาน	26.6	2.5	11.6	2.1	2.1	2.3	2.3	3.1	0.5	- Not looking/available for work
2. กำลังแรงงานที่รอฤดูกาล	17.2	0.7	1.2	0.8	0.2	3.0	3.3	4.9	3.1	2. Seasonally inactive labor force
ผู้ไม่อยู่ในกำลังแรงงาน	1,866.3	415.5	157.2	63.6	49.6	45.3	98.8	177.0	859.3	Persons not in Labor Force
1. ทำงานบ้าน	561.0	28.5	56.2	45.9	39.2	35.6	65.1	118.7	171.8	1. Household work
2. เรียนหนังสือ	442.2	367.2	72.5	2.2	0.2	-	-	-	-	2. Studies
3. ยังเด็ก/ชร/ไม่สามารถทำงานได้	764.6	5.1	10.7	9.5	6.5	7.4	29.9	43.5	652.1	3. Too young/old/incapable of work
4. อื่น ๆ	98.6	14.7	17.8	6.0	3.7	2.2	3.9	14.8	35.5	4. Others

ตารางที่ 1 จำนวนประชากรอายุ 15 ปีขึ้นไป จำนวนตามกลุ่มอายุ สถานภาพแรงงาน เพศ และเขตการปกครอง ภาคเหนือ (ต่อ)
TABLE 1 POPULATION 15 YEARS AND OVER BY AGE GROUP, LABOR FORCE STATUS, SEX AND AREA, NORTHERN REGION (Contd.)

ไตรมาสที่ 3/2558 : Quarter 3/2015

นอกเขตเทศบาล NON-MUNICIPAL AREA

หน่วยเป็นพัน : In Thousands

สถานภาพแรงงาน	กลุ่มอายุ Age Group							LABOR FORCE STATUS		
	รวม Total	15-19	20-24	25-29	30-34	35-39	40-49		50-59	>= 60
ประชากรอายุ 15 ปีขึ้นไป										
ชาย	6,156.3	528.6	507.2	413.6	414.0	477.5	1,121.1	1,239.4	1,454.9	POPULATION 15 YEARS AND OVER MALE
กำลังแรงงานรวม	3,002.5	271.5	259.6	213.6	211.8	236.6	540.6	592.8	676.1	Total Labor Force
1. กำลังแรงงานปัจจุบัน	2,347.5	77.5	204.3	201.5	205.7	230.4	516.0	556.4	355.6	1. Current labor force
1.1 ผู้มีงานทำ	2,339.0	76.8	203.2	200.7	205.7	228.7	514.6	555.1	354.1	1.1 Employed
- ทำงาน	2,321.1	75.2	195.3	199.3	204.6	226.9	513.0	553.0	353.9	- At work
- ไม่ทำงานแต่มีงานประจำ	2,297.4	74.8	195.3	197.7	204.6	225.2	508.4	546.1	345.4	- With job but not at work
1.2 ผู้ว่างงาน	23.8	0.4	-	1.6	-	1.7	4.6	6.9	8.6	1.2 Unemployed
- ทงงานทำ	17.8	1.7	7.9	1.4	1.1	1.8	1.7	2.1	0.2	- Looking for work
- ไม่ทงงานทำพร้อมที่จะทำงาน	3.4	0.3	1.0	1.0	0.2	-	0.4	0.4	-	- Not looking/available for work
2. กำลังแรงงานที่รอฤดูกาล	14.5	1.3	6.9	0.3	0.9	1.8	1.3	1.7	0.2	2. Seasonally inactive labor force
ผู้ไม่อยู่ในกำลังแรงงาน	8.5	0.7	1.2	0.8	-	1.7	1.4	1.3	1.5	Persons not in Labor Force
1. ทำงานบ้าน	655.0	194.0	55.3	12.1	6.1	6.2	24.6	36.3	320.5	1. Household work
2. เรียนหนังสือ	29.5	5.3	2.8	2.2	0.3	1.6	2.0	5.9	9.4	2. Studies
3. ยังเด็ก/ชร/ไม่สามารถทำงานได้	212.2	174.8	35.6	1.6	0.2	-	-	-	-	3. Too young/old/incapable of work
4. อื่น ๆ	347.0	3.5	5.4	6.2	4.4	3.6	20.4	20.7	282.9	4. Others
หญิง	66.3	10.3	11.5	2.1	1.2	1.0	2.2	9.8	28.2	
กำลังแรงงานรวม	3,153.8	257.1	247.6	200.0	202.2	240.9	580.5	646.6	778.8	FEMALE
1. กำลังแรงงานปัจจุบัน	1,942.5	35.6	145.6	148.4	158.7	201.8	506.3	505.9	240.1	Total Labor Force
1.1 ผู้มีงานทำ	1,933.8	35.6	145.6	148.4	158.6	200.4	504.4	502.3	238.4	1. Current labor force
- ทำงาน	1,916.3	34.5	139.0	145.2	156.6	199.9	502.6	500.5	238.1	1.1 Employed
- ไม่ทำงานแต่มีงานประจำ	1,903.9	34.5	138.1	145.0	154.4	199.2	500.2	497.5	235.1	- At work
1.2 ผู้ว่างงาน	12.5	-	0.9	0.2	2.2	0.7	2.4	3.0	3.0	- With job but not at work
- ทงงานทำ	17.5	1.2	6.6	3.3	1.9	0.5	1.8	1.8	0.3	1.2 Unemployed
- ไม่ทงงานทำพร้อมที่จะทำงาน	5.4	-	2.0	1.5	0.7	-	0.8	0.5	-	- Looking for work
2. กำลังแรงงานที่รอฤดูกาล	12.1	1.2	4.7	1.8	1.3	0.5	1.1	1.4	0.3	- Not looking/available for work
ผู้ไม่อยู่ในกำลังแรงงาน	8.7	-	-	-	0.2	1.4	1.9	3.6	1.6	2. Seasonally inactive labor force
1. ทำงานบ้าน	1,211.3	221.5	102.0	51.6	43.5	39.1	74.2	140.7	538.8	Persons not in Labor Force
2. เรียนหนังสือ	531.5	23.2	53.4	43.7	38.9	34.1	63.1	112.8	162.4	1. Household work
3. ยังเด็ก/ชร/ไม่สามารถทำงานได้	230.0	192.4	36.9	0.7	-	-	-	-	-	2. Studies
4. อื่น ๆ	417.6	1.5	5.3	3.3	2.2	3.8	9.4	22.8	369.2	3. Too young/old/incapable of work
	32.3	4.4	6.4	3.9	2.4	1.2	1.7	5.0	7.2	4. Others

ตารางที่ 2 จำนวนประชากรอายุ 15 ปีขึ้นไป จำแนกตามสถานภาพสมรส สถานภาพแรงงาน ภาคเหนือ

TABLE 2 POPULATION 15 YEARS AND OVER BY MARITAL STATUS, LABOR FORCE STATUS, NORTHERN REGION

ไตรมาสที่ 3/2558 : Quarter 3/2015

หน่วยเป็นพัน : In Thousands

สถานภาพแรงงาน	รวม Total	เคยสมรส Ever-Married				ไม่ทราบ Unknown	LABOR FORCE STATUS	
		โสด Single	สมรส Married	หม้าย Widowed	หย่า Divorced			แยกกันอยู่ Separated
ยอดรวม	9,481.4	2,053.2	6,175.0	876.4	181.5	195.3	-	TOTAL
กำลังแรงงานรวม	6,528.6	1,078.4	4,857.1	290.7	145.7	156.8	-	Total Labor Force
1. กำลังแรงงานปัจจุบัน	6,507.0	1,072.5	4,843.7	289.5	144.8	156.5	-	1. Current labor force
1.1 ผู้มีงานทำ	6,457.8	1,043.5	4,827.4	288.8	143.0	155.1	-	1.1 Employed
- ทำงาน	6,412.5	1,039.7	4,793.4	285.4	140.4	153.5	-	- At work
- ไม่ทำงานแต่มีงานประจำ	45.3	3.8	34.0	3.4	2.6	1.6	-	- With job but not at work
1.2 ผู้ว่างงาน	49.2	29.0	16.3	0.7	1.8	1.4	-	1.2 Unemployed
- หางานทำ	12.5	6.2	5.2	-	0.7	0.5	-	- Looking for work
- ไม่หางานทำ/พร้อมที่จะทำงาน	36.7	22.8	11.2	0.7	1.1	0.9	-	- Not looking/available for work
2. กำลังแรงงานที่รอฤดูกาล	21.6	5.9	13.4	1.1	1.0	0.3	-	2. Seasonally inactive labor force
ผู้ไม่อยู่ในกำลังแรงงาน	2,952.9	974.9	1,317.9	585.8	35.8	38.5	-	Persons not in Labor Force
1. ทำงานบ้าน	837.3	61.1	653.1	88.9	15.3	19.1	-	1. Household work
2. เรียนหนังสือ	761.2	741.0	19.7	-	0.1	0.4	-	2. Studies
3. ยังเด็ก/ชรา/ไม่สามารถทำงานได้	1,148.5	115.2	521.5	480.6	15.9	15.4	-	3. Too young/old/incapable of work
4. อื่น ๆ	205.9	57.6	123.6	16.3	4.6	3.6	-	4. Others

ตารางที่ 2 จำนวนประชากรอายุ 15 ปีขึ้นไป จำแนกตามสถานภาพสมรส สถานภาพแรงงาน และเพศ ภาคเหนือ
TABLE 2 POPULATION 15 YEARS AND OVER BY MARITAL STATUS, LABOR FORCE STATUS AND SEX, NORTHERN REGION

ไตรมาสที่ 3/2558 : Quarter 3/2015

หน่วยเป็นพัน : In Thousands

สถานภาพแรงงาน	รวม				เคยสมรส Ever-Married				LABOR FORCE STATUS
	Total	โสด Single	สมรส Married	หม้าย Widowed	หย่า Divorced	แยกกันอยู่ Separated	ไม่ทราบ Unknown		
ชาย									MALE
กำลังแรงงานรวม	4,575.5	1,183.6	3,041.2	188.8	75.3	86.7	-	-	Total Labor Force
1. กำลังแรงงานปัจจุบัน	3,512.5	698.4	2,616.0	60.3	65.1	72.8	-	-	1. Current labor force
1.1 ผู้มีงานทำ	3,500.6	693.2	2,610.3	60.1	64.3	72.8	-	-	1.1 Employed
- ทำงาน	3,474.3	675.5	2,603.4	60.1	63.4	72.1	-	-	- At work
- ไม่ทำงานแต่มีงานประจำ	3,445.2	673.2	2,579.5	59.5	62.5	70.6	-	-	- With job but not at work
1.2 ผู้ว่างงาน	29.1	2.3	23.9	0.6	0.9	1.4	-	-	1.2 Unemployed
- หางานทำ	26.3	17.8	6.9	-	0.9	0.7	-	-	- Looking for work
- ไม่หางานทำ/พร้อมที่จะทำงาน	5.8	4.1	1.5	-	0.2	-	-	-	- Not looking/available for work
2. กำลังแรงงานที่รอฤดูกาล	20.6	13.6	5.5	-	0.7	0.7	-	-	2. Seasonally inactive labor force
ผู้ไม่อยู่ในกำลังแรงงาน	11.9	5.1	5.7	0.2	0.9	-	-	-	Persons not in Labor Force
1. ทำงานบ้าน	1,063.1	485.3	425.2	128.6	10.2	13.9	-	-	1. Household work
2. เรียนหนังสือ	44.4	19.1	20.5	2.8	0.7	1.4	-	-	2. Studies
3. ยังเด็ก ขรา/ไม่สามารถทำงานได้	367.9	360.0	7.9	-	-	-	-	-	3. Too young/old/incapable of work
4. อื่น ๆ	513.3	67.2	312.0	117.9	6.9	9.4	-	-	4. Others
	137.4	39.0	84.7	7.9	2.6	3.1	-	-	
หญิง									FEMALE
กำลังแรงงานรวม	4,905.9	869.6	3,133.8	687.6	106.3	108.6	-	-	Total Labor Force
1. กำลังแรงงานปัจจุบัน	3,016.1	380.0	2,241.1	230.4	80.6	84.0	-	-	1. Current labor force
1.1 ผู้มีงานทำ	3,006.3	379.2	2,233.4	229.5	80.5	83.1	-	-	1.1 Employed
- ทำงาน	2,983.5	368.0	2,224.0	228.8	79.6	82.8	-	-	- At work
- ไม่ทำงานแต่มีงานประจำ	2,967.2	366.6	2,214.0	225.9	78.0	82.8	-	-	- With job but not at work
1.2 ผู้ว่างงาน	16.2	1.5	10.0	2.9	1.7	0.2	-	-	1.2 Unemployed
- หางานทำ	22.9	11.2	9.4	0.7	0.9	0.7	-	-	- Looking for work
- ไม่หางานทำ/พร้อมที่จะทำงาน	6.7	2.0	3.7	-	0.5	0.5	-	-	- Not looking/available for work
2. กำลังแรงงานที่รอฤดูกาล	16.2	9.2	5.7	0.7	0.4	0.2	-	-	2. Seasonally inactive labor force
ผู้ไม่อยู่ในกำลังแรงงาน	9.7	0.8	7.7	0.9	0.1	0.3	-	-	Persons not in Labor Force
1. ทำงานบ้าน	1,889.8	489.6	892.7	457.2	25.7	24.6	-	-	1. Household work
2. เรียนหนังสือ	792.9	42.0	632.6	86.1	14.6	17.6	-	-	2. Studies
3. ยังเด็ก ขรา/ไม่สามารถทำงานได้	393.3	381.0	11.8	-	0.1	0.4	-	-	3. Too young/old/incapable of work
4. อื่น ๆ	635.1	48.0	209.5	362.7	9.0	6.0	-	-	4. Others
	68.5	18.6	38.9	8.4	2.0	0.6	-	-	

ตารางที่ 2 จำนวนประชากรอายุ 15 ปีขึ้นไป จำแนกตามสถานภาพสมรส สถานภาพแรงงาน เพศ และเขตการปกครอง ภาคเหนือ (ต่อ)
TABLE 2 POPULATION 15 YEARS AND OVER BY MARITAL STATUS, LABOR FORCE STATUS, SEX AND AREA, NORTHERN REGION (Contd.)

ไตรมาสที่ 3/2558 : Quarter 3/2015

หน่วยเป็นพัน : In Thousands

สถานภาพแรงงาน	รวม				เขตเทศบาล MUNICIPAL AREA				LABOR FORCE STATUS
	Total	โสด Single	สมรส Married	หม้าย Widowed	เคยสมรส Ever-Married	หย่า Divorced	แยกกันอยู่ Separated	ไม่ทราบ Unknown	
ยอดรวม	3,325.1	839.1	2,039.7	303.4	77.6	65.3	-	-	TOTAL
ชาย	1,573.0	448.8	1,006.7	61.0	29.4	27.2	-	-	MALE
กำลังแรงงานรวม	1,165.0	252.6	846.3	18.8	23.8	23.4	-	-	Total Labor Force
1. กำลังแรงงานปัจจุบัน	1,161.7	251.8	844.0	18.8	23.7	23.4	-	-	1. Current labor force
1.1 ผู้มีงานทำ	1,153.2	246.3	841.1	18.8	23.5	23.4	-	-	1.1 Employed
- ทำงาน	1,147.8	246.0	837.5	18.8	23.1	22.5	-	-	- At work
- ไม่ทำงานแต่มีงานประจำ	5.4	0.3	3.6	0.0	0.4	1.0	-	-	- With job but not at work
1.2 ผู้ว่างงาน	8.5	5.4	2.9	-	0.2	-	-	-	1.2 Unemployed
- ท างานทำ	2.4	1.4	0.8	-	0.2	-	-	-	- Looking for work
- ไม่ทำงานทำ/พร้อมที่จะทำงาน	6.1	4.1	2.1	-	-	-	-	-	- Not Looking/available for work
2. กำลังแรงงานที่รอดูกาล	3.3	0.8	2.3	-	0.2	-	-	-	2. Seasonally inactive labor force
ผู้ไม่อยู่ในกำลังแรงงาน	408.1	196.2	160.4	42.2	5.6	3.7	-	-	Persons not in Labor Force
1. ทำงานบ้าน	14.9	6.7	6.4	1.0	0.3	0.4	-	-	1. Household work
2. เรียนหนังสือ	155.8	153.3	2.5	-	-	-	-	-	2. Studies
3. ยังเด็ก ขรา/ไม่สามารถทำงานได้	166.3	22.7	102.9	35.5	2.8	2.4	-	-	3. Too young/old/incapable of work
4. อื่น ๆ	71.1	13.5	48.6	5.6	2.5	0.9	-	-	4. Others
หญิง	1,752.1	390.4	1,033.0	242.4	48.2	38.1	-	-	FEMALE
กำลังแรงงานรวม	1,073.6	187.7	739.0	81.9	35.9	29.1	-	-	Total Labor Force
1. กำลังแรงงานปัจจุบัน	1,072.5	187.6	738.5	81.7	35.8	29.0	-	-	1. Current labor force
1.1 ผู้มีงานทำ	1,067.1	184.3	736.7	81.4	35.8	29.0	-	-	1.1 Employed
- ทำงาน	1,063.4	183.4	734.7	81.0	35.5	28.8	-	-	- At work
- ไม่ทำงานแต่มีงานประจำ	3.8	0.8	2.0	0.4	0.3	0.2	-	-	- With job but not at work
1.2 ผู้ว่างงาน	5.4	3.3	1.8	0.3	-	-	-	-	1.2 Unemployed
- ท างานทำ	1.3	1.2	0.2	-	-	-	-	-	- Looking for work
- ไม่ทำงานทำ/พร้อมที่จะทำงาน	4.1	2.1	1.7	0.3	-	-	-	-	- Not Looking/available for work
2. กำลังแรงงานที่รอดูกาล	1.1	0.2	0.5	0.2	0.1	0.1	-	-	2. Seasonally inactive labor force
ผู้ไม่อยู่ในกำลังแรงงาน	678.5	202.6	294.0	160.5	12.4	9.0	-	-	Persons not in Labor Force
1. ทำงานบ้าน	261.5	17.6	204.0	28.1	7.0	4.8	-	-	1. Household work
2. เรียนหนังสือ	163.3	157.9	4.9	-	0.1	0.4	-	-	2. Studies
3. ยังเด็ก ขรา/ไม่สามารถทำงานได้	217.5	18.8	65.1	125.6	4.7	3.3	-	-	3. Too young/old/incapable of work
4. อื่น ๆ	36.3	8.4	20.0	6.8	0.5	0.6	-	-	4. Others

ตารางที่ 2 จำนวนประชากรอายุ 15 ปีขึ้นไป จำแนกตามสถานภาพสมรส สถานภาพแรงงาน เพศ และเขตการปกครอง ภาคเหนือ (ต่อ)
TABLE 2 POPULATION 15 YEARS AND OVER BY MARITAL STATUS, LABOR FORCE STATUS, SEX AND AREA, NORTHERN REGION (Contd.)

ไตรมาสที่ 3/2558 : Quarter 3/2015

หน่วยเป็นพัน : In Thousands

สถานภาพแรงงาน	รวม				เขตเทศบาล NON-MUNICIPAL AREA				LABOR FORCE STATUS
	Total	โสด Single	สมรส Married	หม้าย Widowed	หย่า Divorced	แยกกันอยู่ Separated	ไม่ทราบ Unknown		
ยอดรวม	6,156.3	1,214.1	4,135.3	573.1	103.9	130.0	-	TOTAL	
ชาย	3,002.5	734.9	2,034.4	127.8	45.9	59.5	-	MALE	
กำลังแรงงานรวม	2,347.5	445.8	1,769.7	41.4	41.3	49.4	-	Total Labor Force	
1. กำลังแรงงานปัจจุบัน	2,339.0	441.5	1,766.3	41.2	40.6	49.4	-	1. Current labor force	
1.1 ผู้มีงานทำ	2,321.1	429.1	1,762.3	41.2	39.9	48.7	-	1.1 Employed	
- ทำงาน	2,297.4	427.2	1,742.0	40.7	39.4	48.2	-	- At work	
- ไม่ทำงานแต่มีงานประจำ	23.8	2.0	20.3	0.5	0.5	0.5	-	- With job but not at work	
1.2 ผู้ว่างงาน	17.8	12.3	4.0	-	0.7	0.7	-	1.2 Unemployed	
- หางานทำ	3.4	2.8	0.6	-	-	-	-	- Looking for work	
- ไม่หางานทำ/พร้อมที่จะทำงาน	14.5	9.6	3.4	-	0.7	0.7	-	- Not looking/available for work	
2. กำลังแรงงานที่รอฤดูกาล	8.5	4.3	3.4	0.2	0.7	-	-	2. Seasonally inactive labor force	
ผู้ไม่อยู่ในกำลังแรงงาน	655.0	289.1	264.8	86.4	4.6	10.2	-	Persons not in Labor Force	
1. ทำงานบ้าน	29.5	12.3	14.1	1.8	0.4	1.0	-	1. Household work	
2. เรียนหนังสือ	212.2	206.8	5.4	-	-	-	-	2. Studies	
3. ยังเด็ก ขรา/ไม่สามารถทำงานได้	347.0	44.5	209.1	82.4	4.1	7.0	-	3. Too young/old/incapable of work	
4. อื่น ๆ	66.3	25.6	36.2	2.3	0.1	2.2	-	4. Others	
หญิง	3,153.8	479.3	2,100.8	445.2	58.1	70.4	-	FEMALE	
กำลังแรงงานรวม	1,942.5	192.3	1,502.1	148.5	44.7	54.9	-	Total Labor Force	
1. กำลังแรงงานปัจจุบัน	1,933.8	191.7	1,494.9	147.8	44.7	54.7	-	1. Current labor force	
1.1 ผู้มีงานทำ	1,916.3	183.8	1,487.3	147.4	43.9	54.1	-	1.1 Employed	
- ทำงาน	1,903.9	183.1	1,479.3	144.9	42.5	54.1	-	- At work	
- ไม่ทำงานแต่มีงานประจำ	12.5	0.6	8.0	2.4	1.4	-	-	- With job but not at work	
1.2 ผู้ว่างงาน	17.5	7.9	7.6	0.4	0.9	0.7	-	1.2 Unemployed	
- หางานทำ	5.4	0.9	3.6	-	0.5	0.5	-	- Looking for work	
- ไม่หางานทำ/พร้อมที่จะทำงาน	12.1	7.1	4.0	0.4	0.4	0.2	-	- Not looking/available for work	
2. กำลังแรงงานที่รอฤดูกาล	8.7	0.6	7.2	0.7	-	0.2	-	2. Seasonally inactive labor force	
ผู้ไม่อยู่ในกำลังแรงงาน	1,211.3	287.0	598.8	296.7	13.3	15.6	-	Persons not in Labor Force	
1. ทำงานบ้าน	531.5	24.5	428.6	58.1	7.5	12.8	-	1. Household work	
2. เรียนหนังสือ	230.0	223.1	6.9	-	-	-	-	2. Studies	
3. ยังเด็ก ขรา/ไม่สามารถทำงานได้	417.6	29.2	144.3	237.0	4.3	2.8	-	3. Too young/old/incapable of work	
4. อื่น ๆ	32.3	10.2	18.9	1.7	1.5	-	-	4. Others	

ตารางที่ 3 จำนวนประชากรอายุ 15 ปีขึ้นไป จำแนกตามระดับการศึกษาที่สำเร็จ สถานภาพแรงงาน ภาคเหนือ

TABLE 3 POPULATION 15 YEARS AND OVER BY LEVEL OF EDUCATIONAL ATTAINMENT, LABOR FORCE STATUS, NORTHERN REGION

ไตรมาสที่ 3/2558 : Quarter 3/2015

หน่วยเป็นพัน : in Thousands

สถานภาพแรงงาน	รวม	ไม่มี การศึกษา	ต่ำกว่า ประถมศึกษา	ต่ำกว่า ประถมศึกษา Incomplete primary	ประถม ศึกษา	มัธยมศึกษา ตอนต้น Lower Secondary	มัธยมศึกษาตอนปลาย Upper Secondary Level				อุดมศึกษา Higher Level			อื่น ๆ Others	ไม่ทราบ Unknown	LABOR FORCE STATUS
							มัธยมศึกษา General/ Academic	สายสามัญ Vocational	สายอาชีพ- ศึกษา Teacher Training	สายวิชา- การศึกษ Academic	สายวิชา Higher Technical Education	สายวิชา การศึกษ Teacher Training				
ยอดรวม	9,481.4	784.6	3,078.0	1,568.4	1,511.1	1,067.4	256.2	3.2	682.9	318.7	170.6	21.4	18.9		TOTAL	
กำลังแรงงานรวม	6,528.6	432.4	1,970.4	1,284.9	880.8	754.0	176.8	2.6	598.8	269.5	126.1	17.7	14.5		Total Labor Force	
1. กำลังแรงงานปัจจุบัน	6,507.0	430.8	1,959.9	1,281.4	877.4	752.6	176.7	2.6	598.1	269.3	126.1	17.7	14.5		1. Current labor force	
1.1 ผู้มีงานทำ	6,457.8	430.2	1,955.6	1,272.6	869.6	745.5	175.1	2.6	586.8	263.7	123.9	17.7	14.5		1.1 Employed	
- ทำงาน	6,412.5	429.1	1,931.2	1,264.6	866.5	740.5	174.6	2.6	585.3	262.3	123.8	17.5	14.5		- At work	
- ไม่ทำงานแต่มีงานประจำ	45.3	1.1	24.4	8.0	3.2	5.1	0.5	-	1.5	1.4	0.1	0.2	-		- With job but not at work	
1.2 ผู้ว่างงาน	49.2	0.6	4.3	8.8	7.7	7.0	1.6	-	11.3	5.6	2.3	-	-		1.2 Unemployed	
- หางานทำ	12.5	0.3	0.3	1.8	1.7	3.7	0.3	-	3.4	0.7	0.4	-	-		- Looking for work	
- ไม่หางานทำ/พร้อมที่จะทำงาน	36.7	0.3	4.0	7.0	6.1	3.4	1.3	-	7.9	4.9	1.8	-	-		- Not looking/available for work	
2. กำลังแรงงานที่ออกตลาด	21.6	1.7	10.6	3.5	3.5	1.4	0.2	-	0.6	0.2	-	-	-		2. Seasonally inactive labor force	
ผู้ไม่อยู่ในกำลังแรงงาน	2,952.9	352.1	1,107.6	283.4	630.3	313.4	79.4	0.6	84.1	49.2	44.5	3.8	4.4		Persons not in Labor Force	
1. ทำงานในบ้าน	837.3	81.4	350.2	107.8	119.3	87.7	24.5	-	33.0	23.4	6.7	2.6	0.8		1. Household work	
2. เรียนหนังสือ	761.2	-	0.7	90.6	437.2	174.4	39.6	0.1	7.3	10.9	0.1	0.3	-		2. Studies	
3. ยังเด็ก/ชรา/ไม่สามารถทำงานได้	1,148.5	266.7	733.0	69.9	41.0	20.1	2.8	-	4.6	5.0	3.4	0.2	1.9		3. Too young/old/incapable of work	
4. อื่น ๆ	205.9	4.1	23.7	15.1	32.9	31.3	12.5	0.5	39.3	9.9	34.3	0.7	1.6		4. Others	

1/ รวมอาชีพระยะสั้น 1/ Including Short Course Vocational

ตารางที่ 3 จำนวนประชากรอายุ 15 ปีขึ้นไป จำแนกตามระดับการศึกษาที่สำเร็จ สถานภาพแรงงาน เพศ ภาคเหนือ

TABLE 3 POPULATION 15 YEARS AND OVER BY LEVEL OF EDUCATIONAL ATTAINMENT, LABOR FORCE STATUS, SEX, NORTHERN REGION

ไตรมาสที่ 3/2558 : Quarter 3/2015

หน่วยเป็นพัน : in Thousands

สถานภาพแรงงาน	มัธยมศึกษาตอนปลาย										อุดมศึกษา				LABOR FORCE STATUS
	รวม	ไม่มีการศึกษา	ต่ำกว่าประถมศึกษา	ประถมศึกษา	มัธยมศึกษาตอนต้น	Upper-Secondary Level				Higher Level					
						General/Academic	Vocational	Teacher Training	Academic	Academic	Technical Education	Higher Education	Others		
ชาย	4,575.5	280.8	1,374.9	825.0	827.4	551.0	149.0	2.5	314.1	172.5	55.5	10.1	12.9	MALE	
กำลังแรงงานรวม	3,512.5	191.8	1,010.8	719.4	549.5	434.8	112.7	2.2	278.9	156.0	36.7	9.7	10.0	Total Labor Force	
1. กำลังแรงงานปัจจุบัน	3,500.6	190.7	1,007.0	716.9	546.9	433.9	112.6	2.2	278.4	155.8	36.7	9.7	10.0	1. Current labor force	
1.1 ผู้มีงานทำ	3,474.3	190.5	1,004.7	711.0	542.5	430.2	111.6	2.2	274.3	151.8	36.0	9.7	10.0	1.1 Employed	
- ทำงาน	3,445.2	189.6	987.6	706.3	540.6	428.3	111.1	2.2	273.3	150.9	36.0	9.5	10.0	- At work	
- ไม่ทำงานแต่มีงานประจำ	29.1	0.9	17.1	4.7	1.9	2.0	0.5	-	1.0	0.9	-	0.2	-	- With job but not at work	
1.2 ผู้ว่างงาน	26.3	0.3	2.3	5.8	4.4	3.6	1.0	-	4.2	4.1	0.7	-	-	1.2 Unemployed	
- ทวงงานทำ	5.8	0.3	-	0.9	1.0	2.1	-	-	0.6	0.7	0.4	-	-	- Looking for work	
- ไม่ทำงานทำ/พร้อมที่จะทำงาน	20.6	0.0	2.3	5.0	3.4	1.6	1.0	-	3.6	3.4	0.3	-	-	- Not looking/available for work	
2. กำลังแรงงานที่ออกตลาด	11.9	1.1	3.8	2.6	2.7	0.9	0.2	-	0.5	0.2	-	-	-	2. Seasonally inactive labor force	
ผู้ไม่อยู่ในกำลังแรงงาน	1,063.1	88.9	364.1	105.6	277.9	116.2	36.2	0.3	35.2	16.5	18.7	0.5	2.9	Persons not in Labor Force	
1. ทำงาน	44.4	3.4	16.4	5.5	6.8	5.0	2.3	-	2.7	2.3	0.1	-	-	1. Household work	
2. เรียนหนังสือ	367.9	-	0.5	48.5	217.5	71.2	23.1	-	3.1	3.9	-	0.1	-	2. Studies	
3. ยังกักขัง/ไม่สามารถทำงานได้	513.3	84.8	331.8	40.0	29.8	16.2	1.7	-	2.9	3.5	1.3	0.1	1.3	3. Too young/old/incapable of work	
4. อื่น ๆ	137.4	0.7	15.5	11.7	23.8	23.7	9.2	0.3	26.5	6.9	17.3	0.2	1.6	4. Others	
หญิง	4,905.9	503.8	1,703.1	743.3	683.7	516.4	107.3	0.8	368.8	146.2	115.2	11.3	6.0	FEMALE	
กำลังแรงงานรวม	3,016.1	240.6	959.6	565.5	331.3	319.2	64.1	0.4	319.8	113.5	89.4	8.0	4.5	Total Labor Force	
1. กำลังแรงงานปัจจุบัน	3,006.3	240.1	952.9	564.6	330.5	318.7	64.1	0.4	319.7	113.5	89.4	8.0	4.5	1. Current labor force	
1.1 ผู้มีงานทำ	2,983.5	239.8	950.9	561.6	327.1	315.3	63.5	0.4	312.6	112.0	87.9	8.0	4.5	1.1 Employed	
- ทำงาน	2,967.2	239.5	943.6	558.3	325.9	312.2	63.5	0.4	312.0	111.4	87.8	8.0	4.5	- At work	
- ไม่ทำงานแต่มีงานประจำ	16.2	0.3	7.3	3.2	1.3	3.1	-	-	0.5	0.5	0.1	-	-	- With job but not at work	
1.2 ผู้ว่างงาน	22.9	0.3	2.0	3.0	3.4	3.4	0.6	-	7.1	1.5	1.6	-	-	1.2 Unemployed	
- ทวงงานทำ	6.7	0.0	0.3	1.0	0.7	1.6	0.3	-	2.9	-	0.1	-	-	- Looking for work	
- ไม่ทำงานทำ/พร้อมที่จะทำงาน	16.2	0.3	1.7	2.0	2.7	1.8	0.3	-	4.3	1.5	1.5	-	-	- Not looking/available for work	
2. กำลังแรงงานที่ออกตลาด	9.7	0.6	6.8	1.0	0.8	0.5	-	-	0.2	-	-	-	-	2. Seasonally inactive labor force	
ผู้ไม่อยู่ในกำลังแรงงาน	1,889.8	263.2	743.5	177.8	352.4	197.2	43.2	0.3	49.0	32.7	25.8	3.3	1.4	Persons not in Labor Force	
1. ทำงาน	792.9	78.0	333.8	102.3	112.5	82.6	22.1	-	30.4	21.1	6.6	2.6	0.8	1. Household work	
2. เรียนหนังสือ	393.3	-	0.2	42.1	219.7	103.2	16.6	0.1	4.1	7.1	0.1	0.1	-	2. Studies	
3. ยังกักขัง/ไม่สามารถทำงานได้	635.1	181.8	401.3	29.9	11.2	3.8	1.2	-	1.7	1.5	2.0	0.1	0.6	3. Too young/old/incapable of work	
4. อื่น ๆ	68.5	3.4	8.2	3.5	9.1	7.6	3.3	0.2	12.8	3.0	17.0	0.5	-	4. Others	

∕ รวมอาชีพระยะสั้น ∕ Including Short Course Vocational

ตารางที่ 3 จำนวนประชากรอายุ 15 ปีขึ้นไป จำแนกตามระดับการศึกษาที่สำเร็จ สถานภาพแรงงาน เพศ และเขตการปกครอง ภาคเหนือ (ต่อ)

TABLE 3 POPULATION 15 YEARS AND OVER BY LEVEL OF EDUCATIONAL ATTAINMENT, LABOR FORCE STATUS, SEX AND AREA, NORTHERN REGION (Contd)

สถานภาพแรงงาน	ในเขตเทศบาล MUNICIPAL AREA												รวม	ไม่มี การศึกษา No schooling	ต่ำกว่า ประถมศึกษา Incomplete primary	ประถมศึกษา ศึกษา Primary	มัธยมศึกษา ตอนต้น Lower Secondary	มัธยมศึกษาตอนปลาย Upper Secondary Level				อุดมศึกษา Higher Level		อื่นๆ Others	ไม่ทราบ Unknown	LABOR FORCE STATUS
	รวม Total	ชาย Male	หญิง Female	ชาย Academic	หญิง Vocational	ชาย General	หญิง Academic	ชาย Teacher Training	หญิง Teacher Training	ชาย Higher Technical Education	หญิง Higher Technical Education	ชาย Others						หญิง Others								
																			ชาย Academic	หญิง Vocational	ชาย General	หญิง Academic	ชาย Teacher Training			
ยอดรวม	3,325.1	207.5	923.6	456.5	520.1	442.5	122.0	1.0	399.6	146.1	88.4	12.8	5.1	TOTAL												
กำลังแรงงานรวม	2,238.6	101.7	570.9	363.6	282.9	288.0	86.6	0.3	348.0	125.2	59.0	10.2	2.3	Total Labor Force												
1. กำลังแรงงานปัจจุบัน	2,234.2	101.6	568.8	362.9	282.5	287.4	86.4	0.3	347.9	125.0	59.0	10.2	2.3	1. Current labor force												
1.1 ผู้มีงานทำ	2,220.3	101.0	568.2	362.2	280.3	286.4	86.0	0.3	342.6	122.7	58.1	10.2	2.3	1.1 Employed												
- ทำงาน	2,211.2	100.9	565.5	358.5	279.5	285.3	86.0	0.3	342.3	122.6	58.0	10.0	2.3	- At work												
- ไม่ทำงานแต่มีงานประจำ	9.1	0.1	2.8	3.7	0.8	1.0	-	-	0.3	0.2	0.1	0.2	-	- With job but not at work												
1.2 ผู้ว่างงาน	13.9	0.6	0.6	0.7	2.2	1.0	0.4	-	5.3	2.3	0.9	-	-	1.2 Unemployed												
- หางานทำ	3.7	0.3	-	0.1	0.7	0.3	0.3	-	1.4	0.3	0.4	-	-	- Looking for work												
- ไม่หางานทำ/พร้อมที่จะทำงาน	10.2	0.3	0.6	0.6	1.5	0.8	0.1	-	3.8	2.0	0.5	-	-	- Not looking/available for work												
2. กำลังแรงงานที่รอดูเวลา	4.4	0.1	2.1	0.8	0.4	0.6	0.2	-	0.1	0.2	-	-	-	2. Seasonally inactive labor force												
ผู้ไม่อยู่ในกำลังแรงงาน	1,086.6	105.8	352.7	92.9	237.2	154.5	35.5	0.6	51.6	21.0	29.4	2.6	2.8	Persons not in Labor Force												
1. ทำงานบ้าน	276.4	20.2	110.2	38.0	36.5	30.6	6.2	-	19.5	9.4	3.8	1.5	0.6	1. Household work												
2. เรียนหนังสือ	319.0	-	0.1	26.3	164.5	100.6	18.6	0.1	5.2	3.3	0.1	0.3	-	2. Studies												
3. ยังเด็ก ขรา/ไม่สามารถทำงานได้	383.8	84.0	235.8	21.9	19.5	11.0	2.1	-	3.6	3.5	1.6	0.2	0.7	3. Too young/old/incapable of work												
4. อื่น ๆ	107.3	1.6	6.7	6.8	16.7	12.3	8.5	0.5	23.4	4.8	23.9	0.7	1.5	4. Others												

1/ รวมอาชีพระยะสั้น 1/ Including Short Course Vocational

ตารางที่ 3 จำนวนประชากรอายุ 15 ปีขึ้นไป จำแนกตามระดับการศึกษาที่สำเร็จ สถานภาพแรงงาน เพศ และเขตการปกครอง ภาคเหนือ (ต่อ)
TABLE 3 POPULATION 15 YEARS AND OVER BY LEVEL OF EDUCATIONAL ATTAINMENT, LABOR FORCE STATUS, SEX AND AREA, NORTHERN REGION (Contd)

ไตรมาสที่ 3/2558 - Quarter 3/2015

หน่วยเป็นพัน : in Thousands

สถานภาพแรงงาน	รวม	ไม่มี การศึกษา	ต่ำกว่า ประถมศึกษา	ประถมศึกษา	มัธยมศึกษาตอนต้น				อุดมศึกษา				อื่นๆ	ไม่ทราบ	LABOR FORCE STATUS		
					Total	No schooling	Incomplete primary	Primary	Upper Secondary Level		Higher Level					Others	Unknown
									สายสามัญ	สายวิชาชีพ	สายวิชา- การศึกษา	สายวิชา- การศึกษา					
ยอดรวม	3,325.1	207.5	923.6	456.5	520.1	442.5	122.0	1.0	399.6	146.1	88.4	12.8	5.1	TOTAL			
ชาย	1,573.0	70.0	393.1	227.0	276.0	220.8	77.0	0.3	192.5	77.3	29.3	5.8	3.9	MALE			
กำลังแรงงานรวม	1,165.0	43.9	283.7	192.8	168.6	157.1	56.1	0.0	168.9	69.3	17.2	5.3	2.0	Total Labor Force			
1. กำลังแรงงานปัจจุบัน	1,161.7	43.9	282.2	192.2	168.2	156.6	56.0	0.0	168.8	69.2	17.2	5.3	2.0	1. Current labor force			
1.1 ผู้มีงานทำ	1,153.2	43.6	281.8	191.9	166.4	156.0	56.0	0.0	166.1	67.4	16.8	5.3	2.0	1.1 Employed			
- ทำงาน	1,147.8	43.6	280.1	189.6	165.9	155.6	56.0	0.0	166.0	67.2	16.8	5.2	2.0	- At work			
- ไม่ทำงานแต่มีงานประจำ	5.4	-	1.7	2.3	0.5	0.4	-	-	0.1	0.2	-	0.2	-	- With job but not at work			
1.2 ผู้ว่างงาน	8.5	0.3	0.5	0.4	1.8	0.7	-	-	2.7	1.8	0.4	-	-	1.2 Unemployed			
- หางานทำ	2.4	0.3	-	0.1	0.7	0.2	-	-	0.6	0.3	0.4	-	-	- Looking for work			
- ไม่หางานทำ/พร้อมที่จะทำงาน	6.1	0.0	0.5	0.3	1.2	0.5	-	-	2.2	1.5	-	-	-	- Not looking/available for work			
2. กำลังแรงงานที่ออกตลาด	3.3	-	1.5	0.5	0.4	0.5	0.2	-	0.1	0.2	-	-	-	2. Seasonally inactive labor force			
ผู้ไม่อยู่ในกำลังแรงงาน	408.1	26.1	109.4	34.2	107.4	63.7	20.9	0.3	23.6	7.9	12.1	0.5	1.9	Persons not in Labor Force			
1. ทำงานอื่น	14.9	0.4	4.0	3.7	2.9	2.0	0.1	-	0.9	0.8	0.1	-	-	1. Household work			
2. เรียนหนังสือ	155.8	-	0.1	13.0	80.9	42.7	13.8	-	3.1	2.0	-	0.1	-	2. Studies			
3. ยึดถือ ขรา/ไม่สามารถทำงานได้	166.3	25.7	101.3	11.9	11.7	8.5	1.2	-	2.4	2.4	0.7	0.1	0.5	3. Too young/old/incapable of work			
4. อื่น ๆ	71.1	0.1	4.1	5.7	11.9	10.4	5.8	0.3	17.1	2.7	11.3	0.2	1.5	4. Others			
หญิง	1,752.1	137.5	550.5	229.5	244.0	221.7	45.0	0.6	207.1	68.9	59.1	7.0	1.2	FEMALE			
กำลังแรงงานรวม	1,073.6	57.8	287.2	170.9	114.3	130.9	30.4	0.3	179.1	55.9	41.8	4.8	0.3	Total Labor Force			
1. กำลังแรงงานปัจจุบัน	1,072.5	57.7	286.6	170.6	114.3	130.8	30.4	0.3	179.1	55.9	41.8	4.8	0.3	1. Current labor force			
1.1 ผู้มีงานทำ	1,067.1	57.4	286.4	170.3	113.9	130.4	30.0	0.3	176.5	55.4	41.3	4.8	0.3	1.1 Employed			
- ทำงาน	1,063.4	57.3	285.4	168.9	113.6	129.8	30.0	0.3	176.3	55.4	41.2	4.8	0.3	- At work			
- ไม่ทำงานแต่มีงานประจำ	3.8	0.1	1.1	1.4	0.3	0.7	-	-	0.2	-	0.1	-	-	- With job but not at work			
1.2 ผู้ว่างงาน	5.4	0.3	0.1	0.3	0.4	0.4	0.4	-	2.6	0.5	-	-	-	1.2 Unemployed			
- หางานทำ	1.3	0.0	-	-	-	0.1	0.3	-	0.9	-	0.1	-	-	- Looking for work			
- ไม่หางานทำ/พร้อมที่จะทำงาน	4.1	0.3	0.1	0.3	0.4	0.3	0.1	-	1.7	0.5	0.5	-	-	- Not looking/available for work			
2. กำลังแรงงานที่ออกตลาด	1.1	0.1	0.7	0.2	-	0.1	-	-	-	-	-	-	-	2. Seasonally inactive labor force			
ผู้ไม่อยู่ในกำลังแรงงาน	678.5	79.7	243.3	58.7	129.8	90.9	14.6	0.3	28.0	13.0	17.3	2.2	0.8	Persons not in Labor Force			
1. ทำงานอื่น	261.5	19.8	106.2	34.3	33.5	28.6	6.1	-	18.6	8.6	3.7	1.5	0.6	1. Household work			
2. เรียนหนังสือ	163.3	-	-	13.3	83.6	57.8	4.9	0.1	2.1	1.3	0.1	0.1	-	2. Studies			
3. ยึดถือ ขรา/ไม่สามารถทำงานได้	217.5	58.3	134.5	10.0	7.8	2.6	1.0	-	1.2	1.0	0.8	0.1	0.2	3. Too young/old/incapable of work			
4. อื่น ๆ	36.3	1.5	2.6	1.1	4.8	1.9	2.7	0.2	6.2	2.1	12.7	0.5	-	4. Others			

/ Including Short Course Vocational

ตารางที่ 3 จำนวนประชากรอายุ 15 ปีขึ้นไป จำแนกตามระดับการศึกษาที่สำเร็จ สถานภาพแรงงาน เพศ และเขตการปกครอง ภาคเหนือ (ต่อ)
TABLE 3 POPULATION 15 YEARS AND OVER BY LEVEL OF EDUCATIONAL ATTAINMENT, LABOR FORCE STATUS, SEX AND AREA, NORTHERN REGION (Contd)

ไตรมาสที่ 3/2558 : Quarter 3/2015

หน่วยนับพัน : Non-Municipal Area

พันเป็นพัน : In Thousands

สถานภาพแรงงาน	รวม	ไม่มีการศึกษา	ต่ำกว่าประถมศึกษา Incomplete primary	ประถมศึกษา Primary	มัธยมศึกษาตอนต้น Lower Secondary	มัธยมศึกษาตอนปลาย Upper Secondary Level				อุดมศึกษา Higher Level			ไม่ทราบ	อื่นๆ	LABOR FORCE STATUS
						สายสามัญ General/Academic	สายอาชีพศึกษา Vocational	สายวิชา-การศึกษา Teacher Training	สายวิชาการ Academic	สายวิชาชีพ Higher Technical Education	สายวิชา-การศึกษา Teacher Training	อื่นๆ Others			
ยอดรวม	6,156.3	577.1	2,154.4	1,111.8	991.1	624.9	134.2	2.3	283.3	172.6	82.2	8.6	13.8		TOTAL
กำลังแรงงานรวม	4,290.0	330.7	1,399.5	921.3	598.0	466.0	90.3	2.3	250.8	144.3	67.1	7.5	12.2		Total Labor Force
1. กำลังแรงงานปัจจุบัน	4,272.8	329.2	1,391.1	918.5	594.9	465.2	90.3	2.3	250.2	144.3	67.1	7.5	12.2		1. Current labor force
1.1 ผู้มีงานทำ	4,237.5	329.2	1,387.4	910.4	589.3	459.2	89.1	2.3	244.2	141.0	65.8	7.5	12.2		1.1 Employed
- ทำงาน	4,201.2	328.2	1,365.7	906.1	587.0	455.1	88.6	2.3	243.0	139.8	65.8	7.5	12.2		- At work
- ไม่ทำงานแต่มีงานประจำ	36.2	1.0	21.7	4.3	2.4	4.0	0.5	-	1.2	1.2	-	-	-		- With job but not at work
1.2 ผู้ว่างงาน	35.3	-	3.7	8.2	5.6	6.0	1.2	-	6.0	3.3	1.4	-	-		1.2 Unemployed
- หางานทำ	8.8	-	0.3	1.8	1.0	3.4	-	-	2.0	0.4	-	-	-		- Looking for work
- ไม่ทำงานทำ/พร้อมที่จะทำงาน	26.6	-	3.4	6.4	4.6	2.6	1.2	-	4.1	3.0	1.4	-	-		- Not looking/available for work
2. กำลังแรงงานที่รอฤดูกาล	17.2	1.6	8.4	2.8	3.0	0.9	-	-	0.5	-	-	-	-		2. Seasonally inactive labor force
ผู้ไม่อยู่ในกำลังแรงงาน	1,866.3	246.4	754.9	190.5	393.1	158.9	43.9	-	32.5	28.3	15.1	1.2	1.6		Persons not in Labor Force
1. ทำงานบ้าน	561.0	61.2	240.0	69.8	82.9	57.0	18.3	-	13.5	14.0	2.9	1.2	0.2		1. Household work
2. เรียนหนังสือ	442.2	-	0.6	64.4	272.7	73.8	21.0	-	2.1	7.7	-	-	-		2. Studies
3. ยี่งเด็ก/ชร/ไม่สามารถทำงานได้	764.6	182.6	497.3	48.0	21.5	9.1	0.7	-	1.0	1.5	1.8	-	1.3		3. Too young/old/incapable of work
4. อื่น ๆ	98.6	2.6	17.0	8.3	16.2	19.0	4.0	-	16.0	5.1	10.4	-	0.1		4. Others

1/ รวมอาชีพระยะสั้น 1/ Including Short Course Vocational

ตารางที่ 3 จำนวนประชากรอายุ 15 ปีขึ้นไป จำนวนตามระดับการศึกษาที่สำเร็จ สถานภาพแรงงาน เพศ และเขตการปกครอง ภาคเหนือ (ต่อ)
TABLE 3 POPULATION 15 YEARS AND OVER BY LEVEL OF EDUCATIONAL ATTAINMENT, LABOR FORCE STATUS, SEX AND AREA, NORTHERN REGION (Contd)

ไตรมาสที่ 3/2558 : Quarter 3/2015 หน่วยเป็นพัน : In Thousands

สถานภาพแรงงาน	รวม	ไม่มีการศึกษา	ต่ำกว่าประถมศึกษา	ประถมศึกษา	มัธยมศึกษาตอนต้น	มัธยมศึกษาตอนปลาย				อุดมศึกษา			อื่นๆ	ไม่ทราบ	LABOR FORCE STATUS
						Upper Secondary Level		Higher Level		Academic	Teacher Training	Technical Education			
						General/Academic	Vocational	Teacher Training	Higher Education						
Total	Primary	Lower Secondary	General/Academic	Vocational	Teacher Training	Academic	Technical Education	Others	Unknown						
ยอดรวม	6,156.3	577.1	2,154.4	1,111.8	991.1	624.9	134.2	2.3	283.3	172.6	82.2	8.6	13.8		TOTAL
ชาย	3,002.5	210.7	981.8	598.0	551.4	330.2	71.9	2.2	121.6	95.3	26.1	4.3	9.0		MALE
กำลังแรงงานรวม	2,347.5	147.9	727.1	526.7	380.9	277.7	56.6	2.2	110.0	86.7	19.5	4.3	8.0		Total Labor Force
1. กำลังแรงงานปัจจุบัน	2,339.0	146.8	724.7	524.6	378.7	277.3	56.6	2.2	109.6	86.7	19.5	4.3	8.0		1. Current labor force
1.1 ผู้มีงานทำ	2,321.1	146.8	722.9	519.1	376.1	274.3	55.6	2.2	108.2	84.4	19.2	4.3	8.0		1.1 Employed
- ทำงาน	2,297.4	146.0	707.5	516.7	374.7	272.7	55.1	2.2	107.3	83.7	19.2	4.3	8.0		- At work
- ไม่ทำงานแต่มีงานประจำ	23.8	0.9	15.5	2.4	1.4	1.6	0.5	-	0.9	0.7	-	-	-		- With job but not at work
1.2 ผู้ว่างงาน	17.8	-	1.8	5.5	2.5	3.0	1.0	-	1.4	2.3	0.3	-	-		1.2 Unemployed
- ทงานทำ	3.4	-	-	0.8	0.3	1.9	-	-	-	0.4	-	-	-		- Looking for work
- ไม่ทงานทำ/พร้อมที่จะทำงาน	14.5	-	-	4.7	2.2	1.1	1.0	-	1.4	1.9	0.3	-	-		- Not looking/available for work
2. กำลังแรงงานที่ออกนอก	8.5	1.1	2.4	2.0	2.3	0.4	-	-	0.4	-	-	-	-		2. Seasonally inactive labor force
ผู้ไม่อยู่ในกำลังแรงงาน	655.0	62.8	254.7	71.4	170.5	52.5	15.4	-	11.6	8.6	6.6	-	1.0		Persons not in Labor Force
1. ทำงานบ้าน	29.5	3.0	12.4	1.8	3.9	3.0	2.2	-	1.8	1.5	-	-	-		1. Household work
2. เรียนหนังสือ	212.2	-	0.4	35.5	136.6	28.5	9.3	-	-	1.9	-	-	-		2. Studies
3. ย้ายถิ่น หรือ/ไม่สามารถทำงานได้	347.0	59.2	230.4	28.1	18.1	7.8	0.5	-	0.5	1.1	0.6	-	0.9		3. Too young/old/incapable of work
4. อื่น ๆ	66.3	0.7	11.4	6.0	11.9	13.3	3.4	-	9.4	4.2	6.0	-	0.1		4. Others
กำลังแรงงานหญิง	3,153.8	366.4	1,172.6	513.8	439.7	294.7	62.3	0.1	161.7	77.3	56.1	4.3	4.8		FEMALE
กำลังแรงงานรวม	1,942.5	182.8	672.4	394.7	217.0	188.3	33.7	0.1	140.8	57.6	47.6	3.2	4.2		Total Labor Force
1. กำลังแรงงานปัจจุบัน	1,933.8	182.4	666.3	393.9	216.2	187.9	33.7	0.1	140.7	57.6	47.6	3.2	4.2		1. Current labor force
1.1 ผู้มีงานทำ	1,916.3	182.4	664.5	391.2	213.2	184.9	33.5	0.1	136.1	56.6	46.6	3.2	4.2		1.1 Employed
- ทำงาน	1,903.9	182.2	658.2	389.4	212.3	182.4	33.5	0.1	135.7	56.1	46.6	3.2	4.2		- At work
- ไม่ทำงานแต่มีงานประจำ	12.5	0.2	6.2	1.8	1.0	2.4	-	-	0.3	0.5	-	-	-		- With job but not at work
1.2 ผู้ว่างงาน	17.5	-	1.9	2.7	3.0	3.0	0.2	-	4.6	1.0	1.0	-	-		1.2 Unemployed
- ทงานทำ	5.4	-	0.3	1.0	0.7	1.5	-	-	2.0	-	-	-	-		- Looking for work
- ไม่ทงานทำ/พร้อมที่จะทำงาน	12.1	-	1.6	1.7	2.4	1.6	0.2	-	2.6	1.0	1.0	-	-		- Not looking/available for work
2. กำลังแรงงานที่ออกนอก	8.7	0.5	6.1	0.7	0.8	0.4	-	-	0.2	-	-	-	-		2. Seasonally inactive labor force
ผู้ไม่อยู่ในกำลังแรงงาน	1,211.3	183.6	500.2	119.1	222.7	106.4	28.6	-	20.9	19.7	8.5	1.2	0.6		Persons not in Labor Force
1. ทำงานบ้าน	531.5	58.2	227.6	68.0	79.0	54.1	16.1	-	11.8	12.5	2.9	1.2	0.2		1. Household work
2. เรียนหนังสือ	230.0	-	0.2	28.9	136.1	45.3	11.7	-	2.1	5.8	-	-	-		2. Studies
3. ย้ายถิ่น หรือ/ไม่สามารถทำงานได้	417.6	125.5	266.8	19.9	3.4	1.3	0.2	-	0.5	0.5	1.2	-	0.4		3. Too young/old/incapable of work
4. อื่น ๆ	32.3	1.9	5.6	2.4	4.3	5.7	0.6	-	6.6	0.9	4.4	-	-		4. Others

1/ รวมอาชีพระยะสั้น 1/ Including Short Course Vocational

ตารางที่ 4 จำนวนผู้จ้างทำ จำแนกตามระดับการศึกษาที่สำเร็จ อาชีพ ภาคเหนือ

TABLE 4 EMPLOYED PERSONS BY LEVEL OF EDUCATIONAL ATTAINMENT, OCCUPATION , NORTHERN REGION

ไตรมาสที่ 3/2558 : Quarter3/2015

หน่วยเป็นพัน : in Thousands

อาชีพ	รวม	ไม่มีการศึกษา	ต่ำกว่าประถมศึกษา	ประถมศึกษาไม่สมบูรณ์	มัธยมศึกษาตอนปลาย				อุดมศึกษา			อื่นๆ	ไม่ทราบ	OCCUPATION	
					รวม	ต่ำกว่า	ไม่สมบูรณ์	Upper Secondary Level		Higher Level					
								Primary	Secondary	Lower Secondary	General/Academic				Vocational
ยอดรวม	6,457.8	430.2	1,955.6	1,272.6	869.6	745.5	175.1	2.6	586.8	263.7	123.9	17.7	14.5	TOTAL	
1. ผู้จัดการ ข้าราชการระดับอาวุโส และผู้บริหารระดับกลาง	150.6	0.8	18.0	18.3	15.0	25.4	5.3	-	50.2	9.9	7.1	-	0.6	1. managers, senior officials and Legislators	
2. ผู้ประกอบวิชาชีพด้านต่างๆ	273.0	0.0	1.5	3.8	4.8	9.1	3.7	0.1	150.0	18.6	80.3	0.9	0.3	2. Professionals	
3. เจ้าหน้าที่เทคนิคและผู้ประกอบวิชาชีพที่เกี่ยวข้องกันด้านต่างๆ	180.8	0.1	7.5	3.7	11.4	29.9	13.4	-	90.9	19.9	2.5	0.6	0.8	3. Technicians and associate professionals	
4. เสิร์ย	186.5	0.5	1.9	2.3	10.7	21.5	12.0	-	94.6	33.3	9.7	-	-	4. Clerks	
5. พนักงานบริการและผู้จำหน่ายสินค้า	1,086.8	41.8	252.3	165.4	170.2	204.2	42.9	0.5	120.4	71.3	14.0	3.4	0.6	5. Service workers and sell goods workers	
6. ผู้ปฏิบัติงานที่มีชื่อในด้านเกษตรกรรม ป่าไม้ และประมง	2,801.5	276.6	1,177.5	661.8	327.0	236.2	35.7	1.7	33.7	41.4	5.4	1.9	2.6	6. Skilled agricultural forest and fishery workers	
7. ช่างฝีมือ และผู้ปฏิบัติงานที่เกี่ยวข้อง	714.2	29.0	201.3	157.5	128.9	84.0	38.6	-	24.0	42.3	2.3	3.4	2.9	7. Craft and associate professionals	
8. ผู้ควบคุมเครื่องจักรโรงงานและเครื่องจักร และผู้ปฏิบัติงานด้านการประกอบ	338.8	6.9	56.2	65.3	90.0	63.6	12.7	0.4	18.6	18.7	1.3	3.8	1.3	8. Plant and machine controllers and assemblers	
9. ผู้ประกอบอาชีพงานพื้นฐาน	725.7	74.4	239.4	194.4	111.5	71.6	10.9	-	4.5	8.5	1.4	3.7	5.5	9. Elementary occupations	
10. คนงานซึ่งไม่ได้จำแนกไว้ในหมวดอื่น	-	-	-	-	-	-	-	-	-	-	-	-	-	10. Workers not classifiable by occupation	

1/ รวมอาชีพระยะสั้น 1/ Including Short Course Vocational

ตารางที่ 4 จำนวนผู้มีงานทำ จำแนกตามระดับการศึกษาที่สำเร็จ อาชีพ และเพศ ภาคเหนือ

TABLE 4 EMPLOYED PERSONS BY LEVEL OF EDUCATIONAL ATTAINMENT, OCCUPATION AND SEX, NORTHERN REGION

ไตรมาสที่ 3/2558 : Quarter 3/2015

หน่วยเป็นพัน : In Thousands

อาชีพ	รวม	ไม่มีการศึกษา	ต่ำกว่าประถมศึกษา	ประถมศึกษา	มัธยมศึกษาตอนปลาย				อุดมศึกษา			อื่นๆ	ไม่ทราบ	OCCUPATION
					มัธยมศึกษาตอนต้น		สายอาชีพ		Higher Level					
					Lower Secondary	General/Academic	Vocational	Teacher Training	Academic	Technical Education	Others			
ชาย	3,474.3	190.5	1,004.7	711.0	542.5	430.2	111.6	2.2	274.3	151.8	36.0	9.7	10.0	MALE
1. ผู้จัดการ ข้าราชการระดับอาวุโส และผู้บริหารระดับกลาง	106.6	-	13.7	15.5	13.0	18.0	2.5	-	32.6	7.2	3.4	-	0.6	1. managers, senior officials and Legislators
2. ผู้ประกอบวิชาชีพด้านต่างๆ	107.2	0.0	1.0	2.0	2.9	5.6	3.5	-	67.0	4.5	20.0	0.4	0.2	2. Professionals
3. เจ้าหน้าที่เทคนิคและผู้ประกอบวิชาชีพที่เกี่ยวข้องกับด้านต่างๆ	93.6	0.1	4.5	1.2	6.6	18.3	5.3	-	41.9	12.7	1.8	0.5	0.8	3. Technicians and associate professionals
4. เสมียน	60.5	0.0	0.3	1.5	4.8	9.1	6.0	-	26.4	11.7	0.8	-	-	4. Clerks
5. พนักงานบริการและผู้จำหน่ายสินค้า	400.8	13.3	76.2	59.6	66.9	82.4	20.8	0.2	51.4	25.1	3.3	1.6	0.1	5. Service workers and sell goods workers
6. ผู้ปฏิบัติงานที่มีฝีมือในด้านเกษตร ป่าไม้ และประมง	1,600.6	124.3	644.2	374.1	215.9	153.2	27.3	1.7	21.5	32.1	3.2	1.5	1.7	6. Skilled agricultural forest and fishery workers
7. ช่างฝีมือ และผู้ปฏิบัติงานที่เกี่ยวข้อง	503.2	16.1	124.3	107.4	99.3	61.4	32.4	-	16.9	38.4	1.9	2.7	2.5	7. Craft and associate professionals
8. ผู้ควบคุมเครื่องจักรโรงงานและเครื่องจักร และผู้ปฏิบัติงานด้านการประกอบ	238.7	4.2	40.1	43.5	65.1	43.4	9.6	0.4	14.8	14.1	1.3	1.0	1.3	8. Plant and machine controllers and assemblers
9. ผู้ประกอบอาชีพงานพื้นฐาน	363.2	32.5	100.5	106.1	68.0	38.9	4.2	-	1.8	6.0	0.3	2.1	2.9	9. Elementary occupations
10. คนงานซึ่งมิได้จำแนกไว้ในหมวดอื่น	-	-	-	-	-	-	-	-	-	-	-	-	-	10. Workers not classifiable by occupation
หญิง	2,983.5	239.8	950.9	561.6	327.1	315.3	63.5	0.4	312.6	112.0	87.9	8.0	4.5	FEMALE
1. ผู้จัดการ ข้าราชการระดับอาวุโส และผู้บริหารระดับกลาง	44.0	0.8	4.3	2.8	2.0	7.4	2.8	-	17.7	2.6	3.7	-	-	1. managers, senior officials and Legislators
2. ผู้ประกอบวิชาชีพด้านต่างๆ	165.9	-	0.5	1.8	1.9	3.4	0.2	0.1	83.0	14.1	60.2	0.5	0.1	2. Professionals
3. เจ้าหน้าที่เทคนิคและผู้ประกอบวิชาชีพที่เกี่ยวข้องกับด้านต่างๆ	87.2	-	3.0	2.5	4.8	11.7	8.1	-	49.0	7.2	0.7	0.1	-	3. Technicians and associate professionals
4. เสมียน	126.0	0.5	1.7	0.8	5.9	12.4	6.0	-	68.2	21.6	8.9	-	-	4. Clerks
5. พนักงานบริการและผู้จำหน่ายสินค้า	686.0	28.5	176.1	105.7	103.4	121.8	22.1	0.3	69.0	46.2	10.7	1.8	0.4	5. Service workers and sell goods workers
6. ผู้ปฏิบัติงานที่มีฝีมือในด้านเกษตร ป่าไม้ และประมง	1,200.9	152.4	533.3	287.8	111.1	83.0	8.4	-	12.2	9.2	2.2	0.5	0.9	6. Skilled agricultural forest and fishery workers
7. ช่างฝีมือ และผู้ปฏิบัติงานที่เกี่ยวข้อง	211.0	12.9	77.0	50.1	29.6	22.6	6.2	-	7.1	4.0	0.4	0.8	0.4	7. Craft and associate professionals
8. ผู้ควบคุมเครื่องจักรโรงงานและเครื่องจักร และผู้ปฏิบัติงานด้านการประกอบ	100.1	2.8	16.1	21.8	25.0	20.2	3.1	-	3.8	4.6	-	2.7	-	8. Plant and machine controllers and assemblers
9. ผู้ประกอบอาชีพงานพื้นฐาน	362.5	41.9	138.9	88.3	43.6	32.7	6.7	-	2.6	2.5	1.1	1.6	2.6	9. Elementary occupations
10. คนงานซึ่งมิได้จำแนกไว้ในหมวดอื่น	-	-	-	-	-	-	-	-	-	-	-	-	-	10. Workers not classifiable by occupation

1/ รวมอาชีพระยะสั้น / Including Short Course Vocational

ตารางที่ 4 จำนวนผู้มีงานทำ จำแนกตามระดับการศึกษาที่สำเร็จ อาชีพ เพศ และเขตการปกครอง ภาคเหนือ (ต่อ)
 TABLE 4 EMPLOYED PERSONS BY LEVEL OF EDUCATIONAL ATTAINMENT, OCCUPATION, SEX AND AREA, NORTHERN REGION (Contd.)

หน่วยเป็นพัน : In Thousands

อาชีพ Occupation	รวม Total	ไม่มี การศึกษา No schooling	ต่ำกว่า ประถมศึกษา Incomplete primary	ประถมศึกษา Primary	มัธยมศึกษาตอนปลาย Upper Secondary Level				อุดมศึกษา Higher Level		อื่นๆ Others	ไม่ทราบ Unknown	OCCUPATION	
					มัธยมศึกษา ตอนต้น Lower Secondary	สามัญ General/Academic	สายอาชีพ Vocational	สายวิชาชีพ Teacher Training	สายวิชาชีพ Higher Technical Education	สายวิชา- การศึกษา Teacher Training				
														280.3
ยอดรวม	2,220.3	101.0	568.2	362.2	280.3	286.4	86.0	0.3	342.6	122.7	58.1	10.2	2.3	TOTAL
ชาย	1,153.2	43.6	281.8	191.9	166.4	156.0	56.0	0.0	166.1	67.4	16.8	5.3	2.0	MALE
1. ผู้จัดการ ข้าราชการระดับอาวุโส และผู้บริหารกลาง	44.2	-	5.1	2.7	3.9	8.0	2.1	-	17.0	3.2	1.5	-	0.6	1. managers, senior officials and Legislators
2. ผู้ประกอบวิชาชีพด้านต่างๆ	61.1	0.0	0.1	1.0	0.7	3.7	2.2	-	42.5	1.8	8.9	0.3	-	2. Professionals
3. เจ้าหน้าที่เทคนิคและผู้ประกอบวิชาชีพ ที่เกี่ยวข้องกับด้านต่างๆ	48.2	-	1.3	0.5	2.4	8.4	2.0	-	25.3	7.1	0.8	0.5	-	3. Technicians and associate professionals
4. เสมียน	33.8	0.0	0.3	0.8	2.1	2.6	2.4	-	16.2	8.9	0.6	-	-	4. Clerks
5. พนักงานบริการและผู้จัดการขายสินค้า	230.3	9.7	37.4	31.4	35.2	46.6	14.5	0.0	36.8	14.6	2.8	1.2	0.1	5. Service workers and sell goods
6. ผู้ปฏิบัติงานที่มีฝีมือในด้านการเกษตร ป่าไม้ และประมง	313.7	16.1	145.7	66.2	36.3	29.3	6.3	-	6.7	5.6	0.9	0.4	0.1	6. Skilled agricultural forest and fishery workers
7. ช่างฝีมือ และผู้ปฏิบัติงานที่เกี่ยวข้อง และผู้ปฏิบัติงานด้านการประกอบ	208.5	3.5	45.6	43.3	40.8	25.6	17.5	-	11.7	18.9	0.6	0.9	-	7. Craft and associate professionals and assemblers
8. ผู้ควบคุมเครื่องจักรโรงงานและเครื่องจักร และผู้ปฏิบัติงานด้านการประกอบ	101.0	2.3	16.6	15.3	27.2	15.8	7.3	-	8.8	6.3	0.5	0.4	0.5	8. Plant and machine controllers and assemblers
9. ผู้ประกอบอาชีพงานพื้นฐาน	112.4	12.0	29.9	30.7	17.7	15.9	1.7	-	1.1	0.9	0.3	1.6	0.6	9. Elementary occupations
10. คนงานซึ่งมิได้จำแนกไว้ในหมวดอื่น	-	-	-	-	-	-	-	-	-	-	-	-	-	10. Workers not classifiable by occupation

1/ รวมอาชีพระยะสั้น 1/ Including Short Course Vocational

ตารางที่ 4 จำนวนผู้มีงานทำ จำแนกตามระดับการศึกษาที่สำเร็จ อาชีพ เพศ และเขตการปกครอง ภาคเหนือ (ต่อ)
TABLE 4 EMPLOYED PERSONS BY LEVEL OF EDUCATIONAL ATTAINMENT, OCCUPATION, SEX AND AREA, NORTHERN REGION (Contd.)

หน่วยเป็นพัน : In Thousands

อาชีพ Occupation	รวม Total	ไม่มี การศึกษา No schooling	ต่ำกว่า ประถมศึกษา Incomplete primary	ประถมศึกษา Primary	มัธยมศึกษา ตอนต้น Lower Secondary	มัธยมศึกษาตอนปลาย Upper Secondary Level				อุดมศึกษา Higher Level			อื่นๆ Others	ไม่ทราบ Unknown	อาชีพ OCCUPATION
						สาธิตามัธยมศึกษา General/Academic	สาธิตามัธยมศึกษา Vocational	สาธิตามัธยมศึกษา Teacher Training	สาธิตามัธยมศึกษา Higher Technical Education	สาธิตามัธยมศึกษา Higher Technical Education	สาธิตามัธยมศึกษา Teacher Training				
												สาธิตามัธยมศึกษา General/Academic			
หญิง	1067.1	57.4	286.4	170.3	113.9	130.4	30.0	0.3	176.5	55.4	41.3	4.8	0.3	FEMALE	
1. ผู้จัดการ ข้าราชการระดับอาวุโส และผู้บริหารศึกษา	22.7	0.3	1.2	0.9	1.4	3.3	2.0	-	9.1	0.7	3.7	-	-	1. managers, senior officials and Legislators	
2. ผู้ประกอบวิชาชีพด้านต่างๆ	89.1	-	0.2	0.5	0.5	1.8	0.2	-	51.6	8.6	25.1	0.5	0.1	2. Professionals	
3. เจ้าหน้าที่เทคนิคและผู้ประกอบวิชาชีพที่เกี่ยวข้องกับด้านต่างๆ	46.1	-	1.5	1.0	2.3	6.3	4.1	-	26.0	4.6	0.3	0.1	-	3. Technicians and associate professionals	
4. เสมียน	60.6	-	0.5	0.7	2.9	7.1	1.5	-	36.8	6.8	4.4	-	-	4. Clerks	
5. พนักงานบริการและผู้จำหน่ายสินค้า	349.3	16.5	83.1	52.7	48.9	63.2	10.9	0.3	41.6	24.9	6.1	1.2	-	5. Service workers and sell goods	
6. ผู้ปฏิบัติงานที่มีฝีมือในด้านการเกษตร ป่าไม้ และประมง	233.4	18.2	115.2	53.1	22.4	17.2	2.1	-	2.2	1.7	0.7	0.5	0.1	6. Skilled agricultural forest and fishery workers	
7. ช่างฝีมือ และผู้ปฏิบัติงานที่เกี่ยวข้อง	95.6	4.0	34.2	20.8	14.2	10.9	4.0	-	3.8	2.9	0.1	0.8	-	7. Craft and associate professionals	
8. ผู้ควบคุมเครื่องจักรโรงงานและเครื่องจักร และผู้ปฏิบัติงานด้านการประกอบ	43.5	1.6	5.9	9.2	7.7	9.8	1.4	-	3.5	3.1	-	1.5	-	8. Plant and machine controllers and assemblers	
9. ผู้ประกอบอาชีพงานพื้นฐาน	126.9	16.9	44.6	31.5	13.6	10.8	3.8	-	2.1	2.2	1.1	0.4	0.1	9. Elementary occupations	
10. คนงานซึ่งมิได้จำแนกไว้ในหมวดอื่น	-	-	-	-	-	-	-	-	-	-	-	-	-	10. Workers not classifiable by occupation	

1/ รวมอาชีพระยะสั้น 1/ Including Short Course Vocational

ตารางที่ 4 จำนวนผู้จ้างงานที่จำแนกตามระดับการศึกษาที่สำเร็จ อาชีพ เพศ และเขตการปกครอง ภาคเหนือ (ต่อ)
TABLE 4 EMPLOYED PERSONS BY LEVEL OF EDUCATIONAL ATTAINMENT, OCCUPATION, SEX AND AREA, NORTHERN REGION (Contd.)

ไตรมาสที่ 3/2558 : Quarter3/2015 หน่วยเป็นพัน : in Thousands

อาชีพ Occupation	รวม Total	ไม่มี การศึกษา No schooling	ต่ำกว่า ประถมศึกษา Incomplete primary	ประถมศึกษา Primary	มัธยมศึกษา ตอนต้น Lower Secondary	มัธยมศึกษาตอนปลาย Upper Secondary Level				อุดมศึกษา Higher Level			อื่นๆ Others	ไม่ทราบ Unknown	อาชีพ OCCUPATION
						สถานศึกษา General/Academic	อาชีวศึกษา Vocational	สาขาวิชา- การศึกษา Teacher Training	สาขาวิชา- การศึกษา Higher Technical Education	สาขาวิชา- การศึกษา Teacher Training	สาขาวิชา- การศึกษา Higher Technical Education				
												สถานศึกษา Academic			
ยอดรวม	4,237.5	329.2	1,387.4	910.4	589.3	459.2	89.1	2.3	244.2	141.0	65.8	7.5	12.2	TOTAL	
ชาย	2,321.1	146.8	722.9	519.1	376.1	274.3	55.6	2.2	108.2	84.4	19.2	4.3	8.0	MALE	
1. ผู้จัดการ ข้าราชการระดับอาวุโส และผู้บังคับบัญชา และผู้บริหาร	62.4	-	8.6	12.8	9.1	10.0	0.5	-	15.5	4.0	1.9	-	-	1. managers, senior officials and Legislators	
2. ผู้ประกอบวิชาชีพด้านต่างๆ	46.0	-	0.9	1.0	2.2	2.0	1.3	-	24.5	2.6	11.2	0.1	0.2	2. Professionals	
3. เจ้าหน้าที่เทคนิคและผู้ประกอบอาชีพ ที่เกี่ยวข้องกับด้านต่างๆ	45.4	0.1	3.2	0.7	4.2	9.8	3.3	-	16.6	5.7	1.0	-	0.8	3. Technicians and associate professionals	
4. เสมียน	26.7	-	-	0.7	2.7	6.5	3.6	-	10.1	2.8	0.2	-	-	4. Clerks	
5. พนักงานบริการและผู้จำหน่ายสินค้า	170.5	3.6	38.8	28.2	31.6	35.7	6.3	0.1	14.6	10.5	0.5	0.4	-	5. Service workers and sell goods	
6. ผู้ปฏิบัติงานที่มีฝีมือในด้านการเกษตร ป่าไม้ และประมง	1,286.9	108.1	498.5	307.9	179.6	123.8	21.0	1.7	14.8	26.5	2.3	1.0	1.6	6. Skilled agricultural forest and fishery workers	
7. ช่างฝีมือ และผู้ปฏิบัติงานที่เกี่ยวข้อง	294.8	12.6	78.8	64.1	56.5	35.8	14.9	-	5.2	19.4	1.2	1.7	2.5	7. Craft and associate professionals	
8. ผู้ควบคุมเครื่องจักรโรงงานและเครื่องจักร และผู้ปฏิบัติงานด้านการประกอบ	137.8	1.9	23.5	28.2	37.9	27.6	2.3	0.4	6.1	7.8	0.9	0.6	0.8	8. Plant and machine controllers and assemblers	
9. ผู้ประกอบอาชีพงานพื้นฐาน	250.7	20.5	70.6	75.4	50.3	23.0	2.5	-	0.7	5.1	-	0.4	2.3	9. Elementary occupations	
10. คนงานซึ่งมิได้จำแนกไว้ในหมวดอื่น	-	-	-	-	-	-	-	-	-	-	-	-	-	10. Workers not classifiable by occupation	

1/ รวมอาชีพระยะสั้น 1/ Including Short Course Vocational

ตารางที่ 4 จำนวนผู้จ้างทำ งานตามระดับการศึกษาที่สำเร็จ อาชีพ เพศ และเขตการปกครอง ภาคเหนือ (ต่อ)
TABLE 4 EMPLOYED PERSONS BY LEVEL OF EDUCATIONAL ATTAINMENT, OCCUPATION, SEX AND AREA, NORTHERN REGION (Contd.)

ไตรมาสที่ 3/2558 : Quarter3/2015 หน่วยเป็นพัน : in Thousands

อาชีพ	รวม	ไม่มี การศึกษา	ต่ำกว่า ประถมศึกษา	ด้อยกว่า primary	ประถม ศึกษา	มัธยมศึกษา ต่ำ	มัธยมศึกษาตอนปลาย				อุดมศึกษา				อื่นๆ	ไม่ทราบ	OCCUPATION			
							No schooling	Incomplete primary	Primary	Secondary	Lower Secondary	Upper Secondary Level		Higher Level				Others	Unknown	
												General/Academic	Vocational	Teacher Training						Academic
หญิง	1,916.3	182.4	664.5	391.2	213.2	184.9	33.5	0.1	136.1	56.6	46.6	3.2	4.2	FEMALE						
1. ผู้จัดการ ข้าราชการระดับอาวุโส และผู้บริหารศึกษา	21.4	0.5	3.1	1.9	0.6	4.1	0.8	-	8.6	2.0	-	-	-	1. managers, senior officials and Legislators						
2. ผู้ประกอบวิชาชีพด้านต่างๆ	76.8	-	0.2	1.3	1.4	1.6	-	0.1	31.4	5.6	35.2	-	-	2. Professionals						
3. เจ้าหน้าที่เทคนิคและผู้ประกอบอาชีพที่เกี่ยวข้องกับด้านต่างๆ	41.1	-	1.6	1.5	2.5	5.4	4.0	-	23.1	2.6	0.5	-	-	3. Technicians and associate professionals						
4. เสมียน	65.4	0.5	1.2	0.1	2.9	5.4	4.5	-	31.4	14.8	4.5	-	-	4. Clerks						
5. พนักงานบริการและผู้จำหน่ายสินค้า	336.7	12.0	93.0	53.0	54.4	58.6	11.2	-	27.5	21.3	4.6	0.6	0.4	5. Service workers and sell goods workers						
6. ผู้ปฏิบัติงานที่มีฝีมือในด้านการเกษตร ป่าไม้ และประมง	967.6	134.2	418.1	294.7	88.7	65.8	6.2	-	10.0	7.6	1.5	-	0.8	6. Skilled agricultural forest and fishery workers						
7. ช่างฝีมือ และผู้ปฏิบัติงานที่เกี่ยวข้อง	115.4	8.9	42.8	29.3	15.4	11.7	2.2	-	3.3	1.0	0.3	-	0.4	7. Craft and associate professionals						
8. ผู้ควบคุมเครื่องจักรโรงงานและเครื่องจักร และผู้ปฏิบัติงานด้านการประกอบ	56.6	1.2	10.2	12.6	17.3	10.4	1.8	-	0.3	1.5	-	1.3	-	8. Plant and machine controllers and assemblers						
9. ผู้ประกอบอาชีพงานพื้นฐาน	235.6	25.0	94.3	56.8	30.0	22.0	2.9	-	0.5	0.4	-	1.3	2.5	9. Elementary occupations						
10. คนงานซึ่งมีตำแหน่งไม่แน่นอน	-	-	-	-	-	-	-	-	-	-	-	-	-	10. Workers not classifiable by occupation						

1/ รวมอาชีพระยะสั้น 1/ Including Short Course Vocational

ตารางที่ 5 จำนวนผู้จ้างทำ จำแนกตามระดับการศึกษาที่สำเร็จ อุตสาหกรรม ภาคเหนือ

TABLE 5 EMPLOYED PERSONS BY LEVEL OF EDUCATIONAL ATTAINMENT, INDUSTRY, NORTHERN REGION

หน่วยเป็นพัน : In Thousands

ไตรมาสที่ 3/2558 : Quarter 3/2015

อุตสาหกรรม	รวม	ไม่มีการศึกษา	ต่ำกว่าประถมศึกษา	ประถมศึกษา	มัธยมศึกษาตอนปลาย				อุดมศึกษา			ไม่ทราบ	INDUSTRY	
					มัธยมศึกษาตอนต้น	Upper Secondary Level		Higher Level						
						General/Academic	Vocational	Teacher Training	Academic	Technical Education	Teacher Training			Others
Total	6,457.8	430.2	1,955.6	1,272.6	869.6	745.5	175.1	2.6	586.8	263.7	123.9	17.7	14.5	TOTAL
1. เกษตรกรรม การป่าไม้ และการประมง	3,043.1	303.0	1,276.1	726.4	357.5	248.3	36.9	1.7	38.4	42.6	5.9	1.9	4.4	1. Agriculture, forestry and fishing
2. การทำเหมืองแร่ และเหมืองหิน	19.9	-	4.1	2.9	3.0	2.4	1.7	-	3.1	2.6	-	-	-	2. Mining and quarrying
3. การผลิต	621.0	26.9	153.4	126.8	107.7	93.0	20.6	-	45.5	32.8	4.7	5.0	4.6	3. Manufacturing
4. ไฟฟ้า ก๊าซ ไอน้ำและระบบปรับอากาศ	15.9	-	0.7	0.3	1.8	1.9	1.0	-	5.0	5.2	0.1	-	-	4. Electricity, gas, steam and air conditioning supply
5. การจัดหา น้ำ การจัดการและการบำบัดน้ำเสีย ของเสีย และสิ่งปฏิกูล	9.3	0.1	2.3	1.5	1.1	1.6	0.7	-	0.9	0.4	0.1	-	0.8	5. Water supply; sewerage, waste management and remediation activities
6. การก่อสร้าง	432.8	32.0	120.8	121.7	85.8	42.2	8.6	-	8.9	8.9	-	2.7	1.2	6. Construction
7. การขายส่ง และการขายปลีก การซ่อมยานยนต์	928.2	27.8	209.6	140.6	149.2	158.5	46.7	0.3	103.2	75.4	11.5	2.9	2.6	7. Wholesale and retail trade; repair of motor vehicles and motorcycles
8. การขนส่ง และสถานที่เก็บสินค้า	88.6	0.6	14.1	11.9	18.5	16.8	8.4	0.4	9.3	7.2	0.8	0.5	0.2	8. Transportation and storage
9. ที่พักแรมและบริการด้านอาหาร	360.2	24.8	82.2	66.2	61.1	56.7	13.3	-	35.0	14.2	3.5	0.9	0.3	9. Accommodation and food service activities
10. ข้อมูลข่าวสารและการสื่อสาร	11.8	-	0.1	-	0.1	1.3	0.7	-	6.4	2.4	0.7	-	-	10. Information and communication
11. กิจกรรมทางการเงินและการประกันภัย	72.9	-	3.8	1.6	2.8	5.8	4.0	-	44.7	7.5	2.7	-	-	11. Financial and insurance activities
12. กิจกรรมอสังหาริมทรัพย์	10.8	0.1	2.3	1.8	1.5	0.9	0.5	-	2.3	1.1	0.1	-	0.2	12. Real estate activities
13. กิจกรรมทางวิชาชีพ วิทยาศาสตร์ และเทคนิค	28.8	0.0	1.8	1.8	3.9	2.6	1.6	-	14.3	1.8	0.9	-	-	13. Professional, scientific and technical activities
14. กิจกรรมการบริหารและการบริการสนับสนุน	45.6	1.7	8.0	7.0	10.0	9.2	1.2	-	4.6	3.1	0.7	0.1	-	14. Administrative and support service activities
15. การบริหารราชการ การป้องกันประเทศ การประกันสังคม	274.3	0.2	15.7	17.0	24.0	46.6	14.6	0.1	125.2	23.1	7.8	0.1	-	15. Public administration and defence; compulsory social security
16. การศึกษา	200.5	0.3	4.8	5.1	5.3	11.9	0.8	0.1	84.6	6.4	80.1	0.8	0.3	16. Education
17. กิจกรรมด้านสุขภาพและงานสังคมสงเคราะห์	104.9	0.6	5.2	2.9	6.7	17.5	6.9	-	38.4	23.3	3.3	0.2	-	17. Human health and social work activities
18. ศิลปะ ความบันเทิง และนันทนาการ	40.8	0.2	9.9	5.4	5.8	8.1	1.0	-	7.6	2.6	-	0.1	-	18. Arts, entertainment and recreation
19. กิจกรรมบริการด้านอื่น ๆ	113.5	6.1	28.5	23.3	17.2	19.1	5.0	-	9.6	3.0	1.1	0.6	-	19. Other service activities
20. กิจกรรมการจ้างงานในครัวเรือนส่วนบุคคล การผลิตสินค้าและบริการที่ขึ้นเองเพื่อใช้ในครัวเรือน	33.9	5.9	12.3	6.4	6.5	0.8	0.1	-	-	-	-	1.9	-	20. Activities of households as employers; undifferentiated goods and services-producing activities of households for own use
21. กิจกรรมขององค์กรระหว่างประเทศ	1.0	-	-	-	-	0.2	0.8	-	0.0	-	-	-	-	21. Activities of extraterritorial organizations and bodies
22. ไม่ทราบ	-	-	-	-	-	-	-	-	-	-	-	-	-	22. Unknown

1/ รวมอาชีพระยะสั้น 2/ Including Short Course Vocational

ตารางที่ 5 จำนวนผู้มีงานทำ จำแนกตามระดับการศึกษาที่สำเร็จ อุตสาหกรรม และเพศ ภาคเหนือ

TABLE 5 EMPLOYED PERSONS BY LEVEL OF EDUCATIONAL ATTAINMENT, INDUSTRY AND SEX, NORTHERN REGION

อุตสาหกรรม	รวม	ไม่มีการศึกษา	ต่ำกว่าประถมศึกษา	ประถมศึกษา	มัธยมศึกษาตอนปลาย				อุดมศึกษา				ไม่ทราบ	INDUSTRY
					มัธยมศึกษาตอนต้น	Upper Secondary Level		Higher Level		อื่น ๆ	Unknown			
						Primary	Lower Secondary	General/Academic	Vocational			Teacher Training		
ชาย	3,474.3	190.5	1,004.7	711.0	542.5	430.2	111.6	2.2	274.3	151.8	36.0	9.7	10.0	MALE
1. เกษตรกรรม การป้อน และการประมง	1,737.8	136.9	691.2	414.8	237.0	161.6	27.9	1.7	25.1	33.1	3.6	1.5	3.4	1. Agriculture, forestry and fishing
2. การทำเหมืองแร่ และเหมืองหิน	17.4	-	3.5	2.8	2.8	2.4	1.7	-	1.9	2.3	-	-	-	- 2. Mining and quarrying
3. การผลิต	275.2	8.3	57.7	49.9	53.1	46.8	10.9	-	20.2	21.8	0.8	1.5	4.2	3. Manufacturing
4. ไฟฟ้า ก๊าซ ไอน้ำ และระบบปรับอากาศ	14.8	0.1	0.7	0.2	1.8	1.8	1.0	-	4.2	5.0	0.1	-	-	- 4. Electricity, gas, steam and air conditioning supply
5. การจัดหาน้ำ การจัดการและการบำบัดน้ำเสีย ของเสีย และสิ่งมีค่า	6.5	0.1	2.0	0.5	1.0	0.7	0.6	-	0.5	0.3	0.1	-	-	- 0.8 5. Water supply; sewerage, waste management and remediation activities
6. การก่อสร้าง	358.9	21.2	93.8	102.4	75.5	38.9	8.5	-	7.3	8.6	-	2.7	0.2	6. Construction
7. การขนส่ง และการขายปลีก การซ่อมยานยนต์	444.4	10.2	85.6	74.2	84.8	79.2	26.8	0.0	41.0	34.9	5.0	1.9	0.8	7. Wholesale and retail trade; repair of motor vehicles and motorcycles
8. การขนส่ง และสถานบันเทิง	78.8	0.5	13.2	11.6	16.4	14.9	6.8	0.4	7.2	6.4	0.7	0.5	0.2	8. Transportation and storage
9. พักแรมและบริการด้านอาหาร	106.0	7.3	18.2	19.9	19.3	17.7	4.3	-	12.8	5.6	0.5	0.4	-	- 9. Accommodation and food service activities
10. ขนส่งโทรคมนาคม	7.3	-	0.1	0.1	0.1	0.5	0.7	-	3.6	1.8	0.5	-	-	- 10. Information and communication
11. กิจกรรมทางการเงินและการประกันภัย	30.6	-	2.5	0.7	0.9	1.5	1.9	-	19.1	3.7	0.3	-	-	- 11. Financial and insurance activities
12. กิจกรรมส่งเสริมทรัพย์สิน	2.5	-	0.4	-	0.4	-	-	-	0.6	-	-	-	-	- 12. Real estate activities
13. กิจกรรมทางวิชาชีพ วิทยาศาสตร์ และเทคโนโลยี	17.6	0.0	0.7	0.8	3.2	1.4	0.5	-	8.8	1.4	0.9	-	-	- 13. Professional, scientific and technical activities
14. กิจกรรมการบริการและการจัดการสินค้า	28.2	0.7	4.7	3.4	7.4	5.6	0.7	-	3.4	2.3	0.1	0.1	-	- 14. Administrative and support service activities
15. การบริการราชการ การป้องกันประเทศ การประกันสังคม	181.6	0.2	12.2	13.4	21.2	37.4	13.0	0.1	65.9	15.1	3.2	0.1	-	- 15. Public administration and defence; compulsory social security
16. การศึกษา	69.2	0.1	1.4	2.3	3.4	4.3	0.5	-	34.5	2.4	20.0	0.3	0.2	16. Education
17. กิจกรรมด้านสุขภาพและงานสังคมสงเคราะห์	23.5	0.3	0.6	0.2	2.0	4.0	1.2	-	10.5	4.4	0.2	-	-	- 17. Human health and social work activities
18. ศิลปะ ความบันเทิง และนันทนาการ	23.2	0.1	5.3	4.1	2.6	3.9	5.1	-	4.5	1.3	-	-	-	- 18. Arts, entertainment and recreation
19. กิจกรรมบริการด้านอื่น ๆ	45.0	3.4	9.7	10.6	7.5	5.4	3.5	-	3.2	1.5	0.1	0.2	-	- 19. Other service activities
20. กิจกรรมการจ้างงานในครัวเรือนส่วนบุคคล	4.7	1.4	1.3	0.7	0.9	-	-	-	-	-	-	0.4	-	- 20. Activities of households as employers; undifferentiated goods and services-producing activities of households for own use
การเฉลี่ย และสิ่งมีค่า	1.0	-	-	-	-	0.2	0.8	-	0.0	-	-	-	-	- 21. Activities of extraterritorial organizations and bodies
22. ไม่ทราบ	-	-	-	-	-	-	-	-	-	-	-	-	-	- 22. Unknown
หญิง	2,983.5	239.8	950.9	561.6	327.1	315.3	63.5	0.4	312.6	112.0	87.9	8.0	4.5	FEMALE
1. เกษตรกรรม การป้อน และการประมง	1,305.3	166.2	584.9	311.6	120.5	86.8	8.9	-	13.2	9.5	2.3	0.5	0.9	1. Agriculture, forestry and fishing
2. การทำเหมืองแร่ และเหมืองหิน	2.5	-	0.6	0.1	0.2	-	-	-	1.2	0.3	-	-	-	- 2. Mining and quarrying
3. การผลิต	345.8	18.6	95.7	76.8	54.6	46.3	9.7	-	25.3	10.9	3.9	3.5	0.4	3. Manufacturing
4. ไฟฟ้า ก๊าซ ไอน้ำ และระบบปรับอากาศ	1.1	-	-	0.0	-	0.1	0.0	-	0.8	0.2	-	-	-	- 4. Electricity, gas, steam and air conditioning supply
5. การจัดหาน้ำ การจัดการและการบำบัดน้ำเสีย ของเสีย และสิ่งมีค่า	2.8	-	0.3	1.0	0.2	0.9	0.1	-	0.4	0.2	-	-	-	- 5. Water supply; sewerage, waste management and remediation activities
6. การก่อสร้าง	74.0	10.8	27.0	19.3	10.3	3.3	0.2	-	1.6	0.3	-	-	-	- 6. Construction
7. การขนส่ง และการขายปลีก การซ่อมยานยนต์	483.8	17.6	124.0	66.4	64.4	79.3	19.9	0.3	62.2	40.5	6.4	1.0	1.8	7. Wholesale and retail trade; repair of motor vehicles and motorcycles
8. การขนส่ง และสถานบันเทิง	9.9	0.0	0.9	0.3	2.2	1.9	1.6	-	2.1	0.8	0.1	-	-	- 8. Transportation and storage
9. พักแรมและบริการด้านอาหาร	254.2	17.6	64.0	48.5	41.8	39.1	8.9	-	22.1	8.6	3.0	0.5	-	- 9. Accommodation and food service activities
10. ขนส่งโทรคมนาคม	4.5	-	-	0.8	-	0.8	-	-	2.9	0.6	0.2	-	-	- 10. Information and communication
11. กิจกรรมทางการเงินและการประกันภัย	42.3	-	1.3	0.9	1.9	4.2	2.1	-	25.6	3.8	2.5	-	-	- 11. Financial and insurance activities
12. กิจกรรมส่งเสริมทรัพย์สิน	8.3	0.1	1.9	1.8	1.1	-	0.5	-	1.6	1.1	0.1	-	-	- 12. Real estate activities
13. กิจกรรมทางวิชาชีพ วิทยาศาสตร์ และเทคโนโลยี	11.2	1.1	1.1	1.0	0.8	1.1	1.1	-	5.5	0.4	0.1	-	-	- 13. Professional, scientific and technical activities
14. กิจกรรมการบริการและการจัดการสินค้า	17.4	1.0	3.3	3.6	2.6	3.0	0.6	-	1.2	0.8	0.7	-	-	- 14. Administrative and support service activities
15. การบริการราชการ การป้องกันประเทศ การประกันสังคม	92.7	-	3.6	3.5	2.8	9.3	1.6	-	59.3	8.0	4.6	-	-	- 15. Public administration and defence; compulsory social security
16. การศึกษา	131.3	0.2	3.4	2.8	2.0	7.6	0.3	0.1	50.2	4.1	60.1	0.5	0.1	16. Education
17. กิจกรรมด้านสุขภาพและงานสังคมสงเคราะห์	81.5	0.3	4.6	2.7	4.7	13.5	5.7	-	27.8	18.9	3.1	0.2	-	- 17. Human health and social work activities
18. ศิลปะ ความบันเทิง และนันทนาการ	17.6	0.1	4.6	2.9	1.9	3.0	0.7	-	3.1	1.3	-	-	-	- 18. Arts, entertainment and recreation
19. กิจกรรมบริการด้านอื่น ๆ	68.5	2.7	18.8	12.8	9.7	13.7	1.5	-	6.4	1.5	1.0	0.4	-	- 19. Other service activities
20. กิจกรรมการจ้างงานในครัวเรือนส่วนบุคคล	29.2	4.5	11.0	5.8	5.6	0.8	0.1	-	-	-	-	1.5	-	- 20. Activities of households as employers; undifferentiated goods and services-producing activities of households for own use
การเฉลี่ย และสิ่งมีค่า	-	-	-	-	-	-	-	-	-	-	-	-	-	- 21. Activities of extraterritorial organizations and bodies
22. ไม่ทราบ	-	-	-	-	-	-	-	-	-	-	-	-	-	- 22. Unknown

1/ รวมอาชีพกระชั้น 1/ Including Short Course Vocational

ตารางที่ 5 จำนวนผู้จ้างทำ จำแนกตามชั้นการศึกษาที่สำเร็จ อุตสาหกรรม เพศ และเขตการปกครอง ภาคเหนือ (ต่อ)

TABLE 5 EMPLOYED PERSONS BY LEVEL OF EDUCATIONAL ATTAINMENT, INDUSTRY, SEX AND AREA, NORTHERN REGION (Contd.)

อุตสาหกรรม	รวม	ไม่มี การศึกษา	ต่ำกว่า ประถมศึกษา	ประถมศึกษา ไม่ครบถ้วน	มัธยมศึกษาตอนต้น				อุดมศึกษา				อื่นๆ ไม่ทราบ	INDUSTRY
					Upper Secondary Level		Higher Level		Upper Secondary Level		Higher Level			
					ประถมศึกษา ตอนต้น	สามัญ ศึกษา	สายอาชีพ ศึกษา	สายอาชีพ การศึกษ	สายอาชีพ การศึกษ	สายอาชีพ การศึกษ	สายอาชีพ การศึกษ	สายอาชีพ การศึกษ		
ยอดรวม	2,220.3	101.0	568.2	362.2	280.3	286.4	86.0	0.3	342.6	122.7	58.1	10.2	2.3	TOTAL
ชาย	1,153.2	43.6	281.8	191.9	166.4	156.0	56.0	0.0	166.1	67.4	16.8	5.3	2.0	MALE
1. เกษตรกรรม การป่าไม้ และการประมง	342.4	18.5	156.4	76.9	38.6	31.1	6.4	-	7.4	5.7	1.0	0.4	-	0.1 1. Agriculture, forestry and fishing
2. การทำเหมืองแร่ และเหมืองหิน	4.0	-	0.8	0.6	0.2	1.1	0.1	-	0.6	0.5	-	-	-	2. Mining and quarrying
3. การผลิต	110.4	2.0	17.8	17.0	22.4	17.5	7.0	-	11.6	12.5	0.8	0.8	-	1.0 3. Manufacturing
4. ไฟฟ้า ก๊าซ ไอน้ำและระบบปรับอากาศ	9.6	-	0.4	0.1	1.1	1.1	1.0	-	2.9	2.9	0.1	-	-	4. Electricity, gas, steam and air conditioning supply
5. การจัดหา การจัดการและการบำบัดน้ำเสีย ของเสีย และสิ่งปฏิกูล	2.2	0.1	0.5	0.2	0.4	0.3	0.0	-	0.4	0.3	0.1	-	-	5. Water supply, sewages, waste management and remediation activities
6. การก่อสร้าง	130.2	7.8	34.0	34.8	25.5	13.1	4.8	-	5.1	3.9	-	1.0	-	0.2 6. Construction
7. การขายส่ง และการขายปลีก การซ่อมยานยนต์	222.3	4.9	38.3	29.5	40.0	42.6	15.6	0.0	29.8	16.6	3.3	1.5	-	0.3 7. Wholesale and retail trade; repair of motor vehicles and motorcycles
8. การขนส่ง และเทคโนโลยีสารสนเทศ	40.2	0.2	7.1	4.7	7.2	4.6	5.7	-	5.1	4.8	0.2	0.5	-	0.2 8. Transportation and storage
9. ที่พักแรมและบริการด้านอาหาร	65.8	6.9	9.3	12.4	11.0	11.9	2.7	-	7.3	3.5	0.5	0.4	-	9. Accommodation and food service activities
10. ซ้ำผู้เช่าและการสื่อสาร	5.3	-	0.1	-	0.1	0.1	0.1	-	3.3	1.4	0.2	-	-	10. Information and communication
11. กิจกรรมทางการเงินและการประกันภัย	19.1	-	1.7	0.4	0.9	0.9	0.4	-	12.4	2.1	0.3	-	-	11. Financial and insurance activities
12. กิจกรรมอสังหาริมทรัพย์	2.1	-	0.4	-	0.4	0.5	-	-	0.6	-	-	-	-	0.2 12. Real estate activities
13. กิจกรรมทางวิชาชีพ วิทยาศาสตร์ และเทคนิค	11.5	0.0	0.3	0.3	1.3	0.8	0.5	-	7.3	0.9	0.1	-	-	13. Professional, scientific and technical activities
14. กิจกรรมการบริหารและการบริการสนับสนุน	14.6	0.7	2.2	1.3	3.6	2.0	0.1	-	3.3	1.4	0.1	0.1	-	14. Administrative and support service activities
15. การบริหารราชการ การป้องกันประเทศ การประกันสังคม	84.8	0.1	4.7	5.2	7.1	18.5	6.3	-	34.6	6.9	1.4	-	-	15. Public administration and defence; compulsory social security
16. การศึกษา	36.3	0.1	0.6	1.1	1.6	2.5	0.3	-	20.0	1.4	8.6	0.3	-	16. Education
17. กิจกรรมด้านสุขภาพและงานสังคมสงเคราะห์	13.7	-	0.1	0.2	0.3	2.3	1.2	-	7.7	1.6	0.2	-	-	17. Human health and social work activities
18. ศิลปะ ความบันเทิง และนันทนาการ	10.9	0.1	2.3	1.5	0.8	1.2	0.4	-	4.2	0.4	-	0.1	-	18. Arts, entertainment and recreation
19. กิจกรรมบริการด้านอื่น ๆ	25.4	2.3	4.2	5.4	3.2	3.9	2.6	-	2.7	0.8	0.1	0.2	-	19. Other service activities
20. กิจกรรมการจ้างงานในครัวเรือนส่วนบุคคล การผลิตสินค้าและบริการที่ตนเองเพื่อใช้ในครัวเรือน	1.7	0.0	0.6	0.4	0.7	-	-	-	-	-	-	-	-	20. Activities of households as employers; undifferentiated goods and services-producing activities of households for own use
21. กิจกรรมขององค์กรระหว่างประเทศ	0.8	-	-	-	-	0.0	0.8	-	0.0	-	-	-	-	21. Activities of extraterritorial organizations and bodies
22. ไม่ทราบ	-	-	-	-	-	-	-	-	-	-	-	-	-	22. Unknown

1/ รวมอาชีพระยะสั้น Including Short Course Vocational

ตารางที่ 5 จำนวนผู้จ้างทำ งานตามชั้นการศึกษาที่สำเร็จ อุตสาหกรรม พืช และเขตการปกครอง ภาคเหนือ (ต่อ)
 TABLE 5 EMPLOYED PERSONS BY LEVEL OF EDUCATIONAL ATTAINMENT, INDUSTRY, SEX AND AREA, NORTHERN REGION (Contd.)

อุตสาหกรรม Industry	รวม Total	ไม่มี การศึกษา No schooling	ต่ำกว่า ประถมศึกษา Incomplete primary	ประถมศึกษา Primary education	มัธยมศึกษาตอนต้น Upper Secondary Level				อุดมศึกษา Higher Level				อื่นๆ Others	ไม่ทราบ Unknown	INDUSTRY
					สามัญ General/	อาชีวศึกษา Vocational	ครู Teacher Training	Academic	อาชีวศึกษา Higher Technical Education	ครู Teacher Training	Academic	Education			
หญิง	1067.1	57.4	286.4	1703.3	113.9	130.4	30.0	0.3	176.5	55.4	41.3	4.8	0.3	FEMALE	
1.เกษตรกรรม การป้อนไม้ และยกประมง	256.4	20.6	128.6	60.3	23.5	15.9	2.3	-	2.1	1.8	0.8	0.5	-	0.1 1. Agriculture, forestry and fishing	
2.การทำเหมืองแร่ และเหมืองหิน	0.6	-	-	0.1	0.2	-	-	-	0.1	0.2	-	-	-	- 2. Mining and quarrying	
3. การผลิต	154.4	7.0	39.7	30.6	21.5	22.0	5.2	-	16.4	6.8	3.5	1.9	-	- 3. Manufacturing	
4. ไฟฟ้า ก๊าซ ไอน้ำและระบบปรับอากาศ	0.9	-	-	0.0	-	0.1	0.0	-	0.6	0.2	-	-	-	- 4. Electricity, gas, steam and air conditioning supply	
5. การจัดหา น้ำ การจัดการและการบำบัดน้ำเสีย ของเสีย และสิ่งมีค่า	0.9	-	0.3	-	0.2	0.2	0.1	-	0.0	0.2	-	-	-	- 5. Water supply, sewerage, waste management and remediation activities	
6. การก่อสร้าง	22.8	4.9	6.0	5.5	3.9	0.8	0.2	-	1.5	-	-	-	-	0.1 6. Construction	
7. การขนส่ง และการขนส่ง การซ่อมยานยนต์	228.2	6.2	52.1	31.2	29.2	38.9	7.2	0.3	38.8	19.4	4.3	0.7	-	- 7. Wholesale and retail trade; repair of motor vehicles and motorcycles	
8. การขนส่ง และสถานที่เก็บสินค้า	5.9	0.0	0.4	0.3	0.4	1.1	1.5	-	1.6	0.5	0.1	-	-	- 8. Transportation and storage	
9. ที่พักแรมและบริการด้านอาหาร	137.4	13.8	30.7	23.8	17.8	22.0	6.2	-	15.3	5.5	2.1	0.5	-	- 9. Accommodation and food service activities	
10. ซ่อมแซมการและการสื่อสาร	2.5	-	-	-	-	0.8	-	-	1.4	0.1	0.2	-	-	- 10. Information and communication	
11. กิจกรรมทางการเงินและการประกันภัย	25.6	-	1.3	0.5	0.5	3.6	1.6	-	15.6	1.1	1.3	-	-	- 11. Financial and insurance activities	
12. กิจกรรมอสังหาริมทรัพย์	5.7	0.1	1.9	0.1	0.4	-	0.5	-	1.5	1.1	0.1	-	-	- 12. Real estate activities	
13. กิจกรรมทริชชีพ วิทยาศาสตร์ และเทคนิค	6.5	-	-	0.6	0.4	0.7	1.1	-	3.4	0.3	0.1	-	-	- 13. Professional, scientific and technical activities	
14. กิจกรรมการบริหารและการบริการสนับสนุน	10.6	1.0	1.7	1.6	2.6	2.9	0.1	-	0.6	0.1	0.1	-	-	- 14. Administrative and support service activities	
15. การบริหารราชการ การป้องกันประเทศ การประกันสังคม	37.4	-	1.5	1.0	1.0	3.1	0.6	-	25.9	3.5	0.9	-	-	- 15. Public administration and defence; compulsory social security	
16. การศึกษา	65.2	0.1	2.3	1.6	0.6	3.2	0.3	-	29.9	0.8	25.8	0.5	-	0.1 16. Education	
17. กิจกรรมด้านสุขภาพและงานสังคมสงเคราะห์	42.3	0.3	2.0	1.2	2.7	7.0	2.0	-	14.8	11.0	1.2	0.2	-	- 17. Human health and social work activities	
18. ศิลปะ ความบันเทิง และนันทนาการ	8.5	0.1	2.8	0.5	0.3	0.7	-	-	2.7	1.3	-	-	-	- 18. Arts, entertainment and recreation	
19. กิจกรรมบริการด้านอื่น ๆ	41.1	1.5	10.8	7.3	6.1	7.0	1.2	-	4.6	1.5	0.9	0.4	-	- 19. Other service activities	
20. กิจกรรมการจ้างงานในครัวเรือนส่วนบุคคล การผลิตสินค้าและบริการที่ขึ้นเองเพื่อใช้ในครัวเรือน	14.3	1.9	4.6	4.3	2.7	0.5	0.1	-	-	-	-	0.2	-	- 20. Activities of households as employers; undifferentiated goods and services-producing activities of households for own use	
21. กิจกรรมขององค์กรระหว่างประเทศ	-	-	-	-	-	-	-	-	-	-	-	-	-	- 21. Activities of extraterritorial organizations and bodies	
22. ไม่ทราบ	-	-	-	-	-	-	-	-	-	-	-	-	-	- 22. Unknown	

1/ รวมอาชีพระยะสั้น 1/ Including Short Course Vocational

ตารางที่ 5 จำนวนผู้จ้างทำ งานตามชั้นการศึกษาที่สำเร็จ อุตสาหกรรม เพศ และเขตการปกครอง ภาคเหนือ (ต่อ)

TABLE 5 EMPLOYED PERSONS BY LEVEL OF EDUCATIONAL ATTAINMENT, INDUSTRY, SEX AND AREA, NORTHERN REGION (Contd.)

ไตรมาสที่ 3/2558 - Quarter 3/2015

นอกเขตเทศบาล NON-MUNICIPAL AREA

หน่วยเป็นพัน : In Thousands

อุตสาหกรรม	รวม	ไม่มีการศึกษา	ต่ำกว่าประถมศึกษา	ประถมศึกษา	มัธยมศึกษาตอนปลาย				อุดมศึกษา				อื่นๆ	ไม่ทราบ	INDUSTRY
					มัธยมศึกษาตอนต้น	มัธยมศึกษาสายสามัญ	สายวิชาชีพ	สายวิชาการ	Higher Level		สายวิชาชีพ	สายวิชาการ			
									Lower Secondary	General/Academic					
Total	4,237.5	329.2	1,387.4	910.4	589.3	459.2	89.1	2.3	244.2	141.0	65.8	7.5	12.2	TOTAL	
ชาย	2,321.1	146.8	722.9	519.1	376.1	274.3	55.6	2.2	108.2	84.4	19.2	4.3	8.0	MALE	
1. เกษตรกรรม การป่าไม้ และการประมง	1,395.4	118.4	534.8	337.9	198.4	130.5	21.5	1.7	17.8	27.5	2.6	1.0	3.3	1. Agriculture, forestry and fishing	
2. การทำเหมืองแร่ และเหมืองหิน	13.5	-	2.7	2.2	2.7	1.4	1.6	-	1.2	1.7	-	-	-	2. Mining and quarrying	
3. การผลิต	164.9	6.3	40.0	33.0	30.8	29.2	3.9	-	8.7	9.3	-	0.6	3.2	3. Manufacturing	
4. ไฟฟ้า ก๊าซ ไอน้ำและระบบปรับอากาศ	5.2	-	0.3	0.1	0.7	0.7	-	-	1.3	2.1	-	-	-	4. Electricity, gas, steam and air conditioning supply	
5. การจัดการน้ำ การจัดการและระบายน้ำเสีย ของเสีย และสิ่งปฏิกูล	4.3	-	1.5	0.3	0.5	0.4	0.6	-	0.2	-	-	-	-	5. Water supply; sewerage, waste management and remediation activities	
6. การก่อสร้าง	228.6	13.4	59.8	67.5	50.0	25.8	3.6	-	2.2	4.6	-	1.7	-	6. Construction	
7. การขายส่ง และการขายปลีก การซ่อมยานยนต์	222.1	5.3	47.3	44.7	44.8	36.6	11.2	-	11.2	18.3	1.8	0.4	0.5	7. Wholesale and retail trade; repair of motor vehicles and motorcycles	
8. การขนส่ง และสถานที่เก็บสินค้า	38.6	0.4	6.1	6.9	9.2	10.4	1.1	0.4	2.1	1.6	0.6	-	-	8. Transportation and storage	
9. ที่พักแรมและบริการด้านอาหาร	40.2	0.4	8.9	7.5	8.3	5.8	1.7	-	5.6	2.1	-	-	-	9. Accommodation and food service activities	
10. ข้อมูลข่าวสารและการสื่อสาร	2.0	-	-	-	-	0.4	0.6	-	0.3	0.4	0.3	-	-	10. Information and communication	
11. กิจกรรมทางการเงินและการประกันภัย	11.5	-	0.8	0.2	-	0.6	1.5	-	6.7	1.6	-	-	-	11. Financial and insurance activities	
12. กิจกรรมอสังหาริมทรัพย์	0.4	-	-	-	-	0.4	-	-	-	-	-	-	-	12. Real estate activities	
13. กิจกรรมทางวิชาชีพ วิทยาศาสตร์ และเทคนิค	6.1	-	0.4	0.5	1.8	0.6	-	-	1.4	0.5	0.8	-	-	13. Professional, scientific and technical activities	
14. กิจกรรมการบริการและการบริการสนับสนุน	13.7	-	2.5	2.2	3.8	3.6	0.6	-	0.1	0.9	-	-	-	14. Administrative and support service activities	
15. การบริหารราชการ การป้องกันประเทศ การประกันสังคม	96.8	0.1	7.4	8.3	14.1	18.8	6.6	0.1	31.3	8.1	1.8	0.1	-	15. Public administration and defence; compulsory social security	
16. การศึกษา	32.9	-	0.8	1.2	1.8	1.8	0.2	-	14.5	1.0	11.4	-	-	16. Education	
17. กิจกรรมด้านสุขภาพและงานสังคมสงเคราะห์	9.8	0.3	0.5	-	1.7	1.7	-	-	2.9	2.9	-	-	-	17. Human health and social work activities	
18. ศิลปะ ความบันเทิง และนันทนาการ	12.3	-	3.0	1.1	3.1	3.9	-	-	0.3	0.9	-	-	-	18. Arts, entertainment and recreation	
19. กิจกรรมบริการด้านอื่น ๆ	19.7	1.1	5.5	5.1	4.2	1.5	0.9	-	0.6	0.7	-	-	-	19. Other service activities	
20. กิจกรรมการจ้างงานในครัวเรือนส่วนบุคคล การผลิตสินค้าและบริการที่จ้างเพื่อใช้ในชีวิตประจำวัน	3.0	1.4	0.7	0.3	0.2	-	-	-	-	-	-	0.4	-	20. Activities of households as employers; undifferentiated goods and services-producing activities of households for own use	
21. กิจกรรมขององค์กรระหว่างประเทศ	0.2	-	-	-	-	0.2	-	-	-	-	-	-	-	21. Activities of extraterritorial organizations and bodies	
22. ไม่ทราบ	-	-	-	-	-	-	-	-	-	-	-	-	-	22. Unknown	

1/ รวมอาชีพระยะสั้น / Including Short Course Vocational

ตารางที่ 5 จำนวนผู้จ้างทำ งานตามชั้นการศึกษาที่สำเร็จ อุตสาหกรรม เพศ และเขตการปกครอง ภาคเหนือ (ต่อ)

TABLE 5 EMPLOYED PERSONS BY LEVEL OF EDUCATIONAL ATTAINMENT, INDUSTRY, SEX AND AREA, NORTHERN REGION (Contd.)

อุตสาหกรรม Industry	รวม Total	ไม่มีการศึกษา No schooling	ไม่มี Incomplete	ต่ำกว่า primary	ประถมศึกษา Primary	มัธยมศึกษาตอนปลาย Upper Secondary Level				อุดมศึกษา Higher Level			อื่นๆ Others	ไม่ทราบ Unknown	INDUSTRY
						มัธยมศึกษา Lower Secondary	สายสามัญ General/Academic	สายวิชาชีพ Vocational/Teacher Training	สายวิชา- การศึกษา Teacher Training	สายวิชาชีพ Higher Technical Education					
										สายสามัญ General/Academic	สายวิชาชีพ Vocational/Teacher Training				
หญิง	1,916.3	182.4	664.5	664.5	391.2	213.2	184.9	33.5	0.1	136.1	56.6	46.6	3.2	4.2	FEMALE
1. เกษตรกรรม การป่าไม้ และการประมง	1,048.8	145.6	456.3	456.3	251.3	97.0	70.9	6.7	-	11.1	7.7	1.5	-	0.8	1. Agriculture, forestry and fishing
2. การทำเหมืองแร่ และเหมืองหิน	1.9	-	0.6	0.6	-	-	-	-	-	1.2	0.2	-	-	-	- 2. Mining and quarrying
3. การผลิต	191.4	11.6	56.0	56.0	46.3	33.1	24.3	4.6	-	8.9	4.2	0.4	1.7	0.4	3. Manufacturing
4. ไฟฟ้า ก๊าซ ไอน้ำและระบบปรับอากาศ	0.2	-	-	-	-	-	-	-	-	0.2	-	-	-	-	- 4. Electricity, gas, steam and air conditioning supply
5. การจัดทำน้ การจัดการและการบำบัดน้ำเสีย ของเสีย และสิ่งปฏิกูล	1.9	-	-	-	1.0	-	0.7	-	-	0.3	-	-	-	-	- 5. Water supply; sewerage, waste management and remediation activities
6. การก่อสร้าง	51.2	6.0	21.0	21.0	13.8	6.4	2.6	-	-	0.2	0.3	-	-	0.9	6. Construction
7. การขนส่ง และการขุดลอก การซ่อมยานยนต์	255.6	11.4	71.9	71.9	35.2	35.2	40.4	12.7	-	23.5	21.1	2.1	0.3	1.8	7. Wholesale and retail trade; repair of motor vehicles and motorcycles
8. การขนส่ง และสถานที่เก็บสินค้า	4.0	-	0.5	0.5	-	1.8	0.8	0.1	-	0.5	0.3	-	-	-	- 8. Transportation and storage
9. ที่พักแรมและบริการด้านอาหาร	116.8	3.8	33.3	33.3	24.5	24.0	17.1	2.8	-	6.9	3.1	0.9	-	0.3	9. Accommodation and food service activities
10. ข้อมูลข่าวสารและการสื่อสาร	2.0	-	-	-	-	-	-	-	-	1.5	0.5	-	-	-	- 10. Information and communication
11. กิจกรรมทางการเงินและการประกันภัย	16.7	-	-	-	0.4	1.4	0.6	0.5	-	10.0	2.7	1.1	-	-	- 11. Financial and insurance activities
12. กิจกรรมสิ่งทอหัตถ์	2.6	-	-	-	1.7	0.7	-	-	-	0.2	-	-	-	-	- 12. Real estate activities
13. กิจกรรมทางวิชาชีพ วิทยาศาสตร์ และเทคนิค	4.6	-	1.1	1.1	0.4	0.4	0.4	-	-	2.1	0.1	-	-	-	- 13. Professional, scientific and technical activities
14. กิจกรรมการบริหารและการบริการสนับสนุน	6.8	-	1.7	1.7	2.1	-	0.7	0.5	-	0.6	0.8	0.6	-	-	- 14. Administrative and support service activities
15. การบริหารราชการ การป้องกันประเทศ การประกันสังคม	55.3	-	2.1	2.1	2.5	1.8	6.2	1.0	-	33.4	4.5	3.7	-	-	- 15. Public administration and defence; compulsory social security
16. การศึกษา	66.0	0.1	1.1	1.1	1.1	1.4	4.4	-	0.1	20.2	3.3	34.2	-	-	- 16. Education
17. กิจกรรมด้านสุขภาพและงานสังคมสงเคราะห์	39.2	-	2.6	2.6	1.5	2.0	6.5	3.7	-	13.1	7.9	1.9	-	-	- 17. Human health and social work activities
18. ศิลปะ ความบันเทิง และนันทนาการ	9.1	-	1.8	1.8	2.4	1.6	2.3	0.7	-	0.4	-	-	-	-	- 18. Arts, entertainment and recreation
19. กิจกรรมบริการด้านอื่น ๆ	27.4	1.2	8.0	8.0	5.5	3.6	6.8	0.3	-	1.9	-	0.1	-	-	- 19. Other service activities
20. กิจกรรมการจ้างงานในครัวเรือนส่วนบุคคล การผลิตสินค้าและบริการที่ขึ้นเองเพื่อใช้ในครัวเรือน	14.9	2.6	6.4	6.4	1.5	2.8	0.3	-	-	-	-	-	1.3	-	- 20. Activities of households as employers; undifferentiated goods and services-producing activities of households for own use
21. กิจกรรมขององค์กรระหว่างประเทศ	-	-	-	-	-	-	-	-	-	-	-	-	-	-	- 21. Activities of extraterritorial organizations and bodies
22. ไม่ทราบ	-	-	-	-	-	-	-	-	-	-	-	-	-	-	- 22. Unknown

1/ รวมอาชีพระยะสั้น 2/ Including Short Course Vocational

ตารางที่ 6 จำนวนผู้มีงานทำ จำแนกตามสถานภาพทำงาน อาชีพ ภาคเหนือ

TABLE 6 EMPLOYED PERSONS BY WORK STATUS, OCCUPATION, NORTHERN REGION

ไตรมาสที่ 3/2558 : Quarter 3/2015

หน่วยเป็นพัน : in Thousands

อาชีพ	สถานภาพการทำงาน Work Status										TOTAL
	รวม	นายจ้าง Employer	ลูกจ้างรัฐบาล Government Employee	ลูกจ้างเอกชน Private Employee	ทำงานส่วนตัว Own Account Worker	ช่วยธุรกิจ ครอบครัว Unpaid Family Worker	การรวมกลุ่ม Members of Producers' Cooperatives	OCCUPATION			
ยอดรวม	6,457.8	134.4	597.9	1,717.5	2,437.3	1,568.4	2.3	TOTAL			
1. ผู้จัดการ ข้าราชการระดับอาวุโส และผู้ปฏิบัติงานพิเศษ	150.6	46.4	64.8	25.1	7.2	7.1	-	1. managers, senior officials and Legislators			
2. ผู้ประกอบวิชาชีพด้านต่างๆ	273.0	2.0	193.1	54.4	19.1	4.4	-	2. Professionals			
3. เจ้าหน้าที่เทคนิคและผู้ประกอบวิชาชีพ ที่เกี่ยวข้องกับด้านต่างๆ	180.8	0.4	76.4	81.2	18.8	3.9	0.1	3. Technicians and associate professionals			
4. เสมียน	186.5	0.7	90.3	87.0	3.8	4.7	-	4. Clerks			
5. พนักงานบริการและผู้จำหน่ายสินค้า	1,086.8	22.8	78.0	240.4	497.5	247.7	0.3	5. Service workers and sell goods			
6. ผู้ปฏิบัติงานที่มีฝีมือในด้านการเกษตร ป่าไม้ และประมง	2,801.5	15.4	17.1	75.4	1,521.8	1,171.7	-	6. Skilled agricultural forest and fishery workers			
7. ช่างฝีมือ และผู้ปฏิบัติงานที่เกี่ยวข้อง	714.2	40.2	19.9	377.9	206.1	68.9	1.2	7. Craft and associate professionals			
8. ผู้ควบคุมเครื่องจักรโรงงานและเครื่องจักร และผู้ปฏิบัติงานด้านการประกอบ	338.8	6.0	22.4	208.0	86.1	15.6	0.8	8. Plant and machine controllers and assemblers			
9. ผู้ประกอบอาชีพงานพื้นฐาน	725.7	0.4	35.9	568.1	76.8	44.4	-	9. Elementary occupations			
10. คนงานซึ่งมีตำแหน่งไม่เหมาะสม	-	-	-	-	-	-	-	10. Workers not classifiable by occupation			

ตารางที่ 6 จำนวนผู้จ้างทำ จำแนกตามสถานภาพทำงาน อาชีพ และเพศ ภาคเหนือ
TABLE 6 EMPLOYED PERSONS BY WORK STATUS, OCCUPATION AND SEX, NORTHERN REGION

อาชีพ	สถานภาพการทำงาน Work Status							OCCUPATION
	รวม	นายจ้าง	ลูกจ้างรัฐบาล	ลูกจ้างเอกชน	ทำงานส่วนตัว	ช่วยธุรกิจครอบครัว	การรวมกลุ่ม	
	Total	Employer	Government Employee	Private Employee	Own Account Worker	Unpaid Family Worker	Members of Producers' Cooperatives	
ชาย	3,474.3	101.0	312.4	957.0	1,573.2	530.6	0.2	MALE
1. ผู้จัดการ ข้าราชการระดับอาวุโสและผู้บังคับบัญชา	106.6	34.7	50.7	14.0	4.2	3.0	-	1. managers, senior officials and Legislators
2. ผู้ประกอบวิชาชีพด้านต่างๆ	107.2	1.1	64.8	25.3	14.6	1.3	-	2. Professionals
3. เจ้าหน้าที่เทคนิคและผู้ประกอบวิชาชีพที่เกี่ยวข้องกับด้านต่างๆ	93.6	0.4	44.1	38.7	9.5	1.0	0.1	3. Technicians and associate professionals
4. เสมียน	60.5	0.1	31.8	25.6	2.4	0.7	-	4. Clerks
5. พนักงานบริการและผู้จำหน่ายสินค้า	400.8	10.8	48.6	79.7	160.1	101.5	-	5. Service workers and sell goods
6. ผู้ปฏิบัติงานที่มีฝีมือในด้านการเกษตร ป่าไม้ และประมง	1,600.6	12.5	10.3	43.4	1,161.9	372.5	-	6. Skilled agricultural forest and fishery workers
7.ช่างฝีมือ และผู้ปฏิบัติงานที่เกี่ยวข้อง	503.2	36.2	19.7	304.6	114.9	27.8	0.1	7. Craft and associate professionals
8. ผู้ควบคุมเครื่องจักรโรงงานและเครื่องจักร และผู้ปฏิบัติงานด้านการประกอบ	238.7	5.1	21.7	137.1	64.8	10.1	-	8. Plant and machine controllers and assemblers
9. ผู้ประกอบอาชีพทางพื้นฐาน	363.2	0.3	20.7	288.6	40.7	12.7	-	9. Elementary occupations
10. คนงานซึ่งไม่ได้จำแนกไว้ในหมวดอื่น	-	-	-	-	-	-	-	10. Workers not classifiable by occupation
หญิง	2,983.5	33.4	285.5	760.5	864.1	1,037.9	2.1	TOTAL
1. ผู้จัดการ ข้าราชการระดับอาวุโสและผู้บังคับบัญชา	44.0	11.7	14.2	11.1	3.0	4.0	-	1. managers, senior officials and Legislators
2. ผู้ประกอบวิชาชีพด้านต่างๆ	165.9	0.9	128.2	29.2	4.4	3.2	-	2. Professionals
3. เจ้าหน้าที่เทคนิคและผู้ประกอบวิชาชีพที่เกี่ยวข้องกับด้านต่างๆ	87.2	0.1	32.3	42.5	9.4	2.9	-	3. Technicians and associate professionals
4. เสมียน	126.0	0.6	58.5	61.5	1.3	4.0	-	4. Clerks
5. พนักงานบริการและผู้จำหน่ายสินค้า	686.0	12.0	29.4	160.7	337.4	146.2	0.3	5. Service workers and sell goods
6. ผู้ปฏิบัติงานที่มีฝีมือในด้านการเกษตร ป่าไม้ และประมง	1,200.9	3.0	6.8	32.1	359.9	799.2	-	6. Skilled agricultural forest and fishery workers
7.ช่างฝีมือ และผู้ปฏิบัติงานที่เกี่ยวข้อง	211.0	4.1	0.2	73.2	91.2	41.2	1.1	7. Craft and associate professionals
8. ผู้ควบคุมเครื่องจักรโรงงานและเครื่องจักร และผู้ปฏิบัติงานด้านการประกอบ	100.1	0.9	0.7	70.9	21.3	5.5	0.8	8. Plant and machine controllers and assemblers
9. ผู้ประกอบอาชีพทางพื้นฐาน	362.5	0.1	15.2	279.5	36.1	31.7	-	9. Elementary occupations
10. คนงานซึ่งไม่ได้จำแนกไว้ในหมวดอื่น	-	-	-	-	-	-	-	10. Workers not classifiable by occupation

ตารางที่ 6 จำนวนผู้มีงานทำ จำแนกตามสถานภาพทำงาน อาชีพ เพศ และเขตการปกครอง ภาคเหนือ (ต่อ)

TABLE 6 EMPLOYED PERSONS BY WORK STATUS, OCCUPATION, SEX AND AREA, NORTHERN REGION (Contd.)

ไตรมาสที่ 3/2558 : Quarter 3/2015

ในเขตเทศบาล MUNICIPAL AREA

หน่วยเป็นพัน : In Thousands

อาชีพ	สถานภาพการทำงาน Work Status							การรวมกลุ่ม Members of Producers' Cooperatives	ช่วยธุรกิจ ครอบครัว Unpaid Family Worker	OCCUPATION
	รวม	นายจ้าง Employer	ลูกจ้างรัฐบาล Government Employee	ลูกจ้างเอกชน Private Employee	ทำงานส่วนตัว Own Account Worker	ช่วยธุรกิจ ครอบครัว Unpaid Family Worker	การรวมกลุ่ม Members of Producers' Cooperatives			
ยอรวม	2,220.3	64.3	281.1	714.6	752.4	407.7	0.3		TOTAL	
ชาย	1,153.2	45.9	154.8	375.4	447.3	129.7	0.1		MALE	
1. ผู้จัดการ ข้าราชการระดับอาวุโส และผู้บัญญัติกฎหมาย	44.2	14.2	18.7	7.4	2.7	1.2	-		1. managers, senior officials and Legislators	
2. ผู้ประกอบวิชาชีพด้านต่างๆ	61.1	1.1	33.4	16.5	9.8	0.3	-		2. Professionals	
3. เจ้าหน้าที่เทคนิคและผู้ประกอบวิชาชีพ ที่เกี่ยวข้องกับด้านต่างๆ	48.2	0.3	26.3	15.6	5.0	1.0	0.1		3. Technicians and associate professionals	
4. เสมียน	33.8	0.1	17.8	14.2	1.6	0.2	-		4. Clerks	
5. พนักงานบริการและผู้อำนวยการสินค้า	230.3	8.8	26.9	45.8	95.6	53.2	-		5. Service workers and sell goods	
6. ผู้ปฏิบัติงานที่มีฝีมือในด้านการเกษตร ป่าไม้ และประมง	313.7	4.7	4.0	14.8	237.0	53.2	-		6. Skilled agricultural forest and fishery workers	
7. ช่างฝีมือ และผู้ปฏิบัติงานที่เกี่ยวข้อง	208.5	14.7	9.8	117.1	53.6	13.2	-		7. Craft and associate professionals	
8. ผู้ควบคุมเครื่องจักรโรงงานและเครื่องจักร และผู้ปฏิบัติงานด้านการประกอบ	101.0	1.8	9.2	58.3	27.7	3.9	-		8. Plant and machine controllers and assemblers	
9. ผู้ประกอบอาชีพทางพื้นฐาน	112.4	0.1	8.8	85.8	14.2	3.5	-		9. Elementary occupations	
10. คนงานซึ่งมิได้จำแนกไว้ในหมวดอื่น	-	-	-	-	-	-	-		10. Workers not classifiable by occupation	

ตารางที่ 6 จำนวนผู้มีงานทำ จำแนกตามสถานภาพทำงาน อาชีพ เพศ และเขตการปกครอง ภาคเหนือ (ต่อ)

TABLE 6 EMPLOYED PERSONS BY WORK STATUS, OCCUPATION, SEX AND AREA, NORTHERN REGION (Contd.)

ไตรมาสที่ 3/2558 : Quarter 3/2015

ในเขตเทศบาล MUNICIPAL AREA

หน่วยเป็นพัน : In Thousands

อาชีพ	สถานภาพการทำงาน Work Status							OCCUPATION
	รวม	นายจ้าง	ลูกจ้างรัฐบาล	ลูกจ้างเอกชน	ทำงานส่วนตัว	ช่วยธุรกิจครอบครัว	การรวมกลุ่ม	
	Total	Employer	Government Employee	Private Employee	Own Account Worker	Unpaid Family Worker	Producers' Cooperatives	
หญิง	1,067.1	18.4	126.3	339.1	305.1	278.0	0.3	TOTAL
1. ผู้จัดการ ข้าราชการระดับอาวุโส และผู้บัญญัติกฎหมาย	22.7	7.7	4.7	6.6	1.3	2.4	-	1. managers, senior officials and Legislators
2. ผู้ประกอบวิชาชีพขั้นต้นต่างๆ	89.1	0.9	65.9	17.4	3.3	1.6	-	2. Professionals
3. เจ้าหน้าที่เทคนิคและผู้ประกอบวิชาชีพที่เกี่ยวข้องกับด้านต่างๆ	46.1	0.1	12.6	25.8	5.4	2.2	-	3. Technicians and associate professionals
4. เสมียน	60.6	0.3	23.9	33.3	0.6	2.6	-	4. Clerks
5. พนักงานบริการและผู้จำหน่ายสินค้า	349.3	6.5	10.2	89.4	157.5	85.8	-	5. Service workers and sell goods
6. ผู้ปฏิบัติงานที่มีฝีมือในด้านการเกษตร ป่าไม้ และประมง	233.4	0.3	1.8	11.6	68.8	151.0	-	6. Skilled agricultural forest and fishery workers
7. ช่างฝีมือ และผู้ปฏิบัติงานที่เกี่ยวข้อง	95.6	2.3	0.2	31.2	43.7	18.0	0.3	7. Craft and associate professionals
8. ผู้ควบคุมเครื่องจักรโรงงานและเครื่องจักรและผู้ปฏิบัติงานด้านการประกอบ	43.5	0.3	0.6	31.3	8.8	2.5	-	8. Plant and machine controllers and assemblers
9. ผู้ประกอบอาชีพพื้นฐาน	126.9	0.1	6.4	92.6	16.0	11.9	-	9. Elementary occupations
10. คนงานซึ่งไม่ได้จำแนกไว้ในหมวดอื่น	-	-	-	-	-	-	-	10. Workers not classifiable by occupation

ตารางที่ 6 จำนวนผู้มีงานทำ จำแนกตามสถานภาพทำงาน อาชีพ เพศ และเขตการปกครอง ภาคเหนือ (ต่อ)
TABLE 6 EMPLOYED PERSONS BY WORK STATUS, OCCUPATION, SEX AND AREA, NORTHERN REGION (Contd.)

ไตรมาสที่ 3/2558 : Quarter 3/2015 หน่วยเป็นพัน : In Thousands

อาชีพ	สถานภาพการทำงาน Work Status							การรวมกลุ่ม Members of Producers' Cooperatives	OCCUPATION
	รวม	นายจ้าง Employer	ลูกจ้างรัฐบาล Government Employee	ลูกจ้างเอกชน Private Employee	ทำงานส่วนตัว Own Account Worker	ช่วยธุรกิจ ครอบครัว Unpaid Family Worker			
ยอดรวม	4,237.5	70.1	316.8	1,002.9	1,684.9	1,160.8	2.0	TOTAL	
ชาย	2,321.1	55.2	157.6	581.5	1,125.9	400.9	0.1	MALE	
1. ผู้จัดการ ข้าราชการระดับอาวุโส และผู้ปฏิบัติกฎหมาย	62.4	20.4	32.0	6.6	1.5	1.8	-	1. managers, senior officials and Legislators	
2. ผู้ประกอบวิชาชีพที่ต่าง ๆ	46.0	-	31.4	8.8	4.8	1.0	-	2. Professionals	
3. เจ้าหน้าที่เทคนิคและผู้ประกอบวิชาชีพ ที่เกี่ยวข้องกับด้านต่าง ๆ	45.4	0.1	17.8	23.1	4.5	-	-	3. Technicians and associate professionals	
4. เสมียน	26.7	-	14.0	11.4	0.9	0.5	-	4. Clerks	
5. พนักงานบริการและผู้จำหน่ายสินค้า	170.5	2.0	21.8	33.9	64.5	48.3	-	5. Service workers and sell goods	
6. ผู้ปฏิบัติงานที่มีฝีมือด้านการเกษตร ป่าไม้ และประมง	1,286.9	7.7	6.3	28.6	924.9	319.3	-	6. Skilled agricultural forest and fishery workers	
7. ช่างฝีมือ และผู้ปฏิบัติงานที่เกี่ยวข้อง	294.8	21.4	9.9	187.6	61.2	14.5	0.1	7. Craft and associate professionals	
8. ผู้ควบคุมเครื่องจักรโรงงานและเครื่องจักร และผู้ปฏิบัติงานด้านการประกอบ	137.8	3.3	12.5	78.8	37.1	6.2	-	8. Plant and machine controllers and assemblers	
9. ผู้ประกอบอาชีพพื้นฐาน	250.7	0.2	11.9	202.9	26.5	9.2	-	9. Elementary occupations	
10. คนงานซึ่งไม่ได้จำแนกไว้ในหมวดอื่น	-	-	-	-	-	-	-	10. Workers not classifiable by occupation	

ตารางที่ 6 จำนวนผู้มีงานทำ จำแนกตามสถานภาพทำงาน อาชีพ เพศ และเขตการปกครอง ภาคเหนือ (ต่อ)
 TABLE 6 EMPLOYED PERSONS BY WORK STATUS, OCCUPATION, SEX AND AREA, NORTHERN REGION (Contd.)

อาชีพ	สถานภาพการทำงาน Work Status							TOTAL	OCCUPATION	
	รวม	นายจ้าง	ลูกจ้างรัฐบาล	ลูกจ้างเอกชน	ทำงานส่วนตัว		ช่วยธุรกิจครอบครัว			การรวมกลุ่ม
					Own Account	Unpaid Family				
Total	Employer	Government Employee	Private Employee	Worker	Worker	Worker	Cooperatives			
หญิง	1,916.3	14.9	159.2	421.4	559.0	759.9	1.9	1.9	TOTAL	
1. ผู้จัดการ ข้าราชการระดับอาวุโส และผู้บริหารระดับสูง	21.4	4.0	9.5	4.5	1.8	1.6	-	-	1. managers, senior officials and Legislators	
2. ผู้ประกอบวิชาชีพด้านต่างๆ	76.8	-	62.4	11.8	1.1	1.6	-	-	2. Professionals	
3. เจ้าหน้าที่เทคนิคและผู้ประกอบวิชาชีพที่เกี่ยวข้องกับด้านต่างๆ	41.1	-	19.7	16.7	4.0	0.7	-	-	3. Technicians and associate professionals	
4. เสมียน	65.4	0.3	34.7	28.2	0.8	1.4	-	-	4. Clerks	
5. พนักงานบริการและผู้จำหน่ายสินค้า	336.7	5.5	19.2	71.3	179.9	60.4	0.3	0.3	5. Service workers and sell goods	
6. ผู้ปฏิบัติงานที่มีฝีมือในด้านการเกษตร ป่าไม้ และประมง	967.6	2.7	4.9	20.5	291.1	648.3	-	-	6. Skilled agricultural forest and fishery workers	
7. ช่างฝีมือ และผู้ปฏิบัติงานที่เกี่ยวข้อง	115.4	1.8	-	42.1	47.6	23.2	0.8	0.8	7. Craft and associate professionals	
8. ผู้ควบคุมเครื่องจักรโรงงานและเครื่องจักรและผู้ปฏิบัติงานด้านการประกอบ	56.6	0.6	0.1	39.6	12.6	3.0	0.8	0.8	8. Plant and machine controllers and assemblers	
9. ผู้ประกอบอาชีพพื้นฐาน	235.6	-	8.8	186.9	20.1	19.8	-	-	9. Elementary occupations	
10. คนงานซึ่งมิได้จำแนกไว้ในหมวดอื่น	-	-	-	-	-	-	-	-	10. Workers not classifiable by occupation	

ไตรมาสที่ 3/2558 : Quarter 3/2015

นอกเขตเทศบาล NON-MUNICIPAL AREA

หน่วยเป็นพัน : In Thousands

ตารางที่ 7 จำนวนผู้จ้างทำ จำแนกตามสถานภาพทำงาน อุตสาหกรรม เพศ และเขตการปกครอง ภาคเหนือ (ต่อ)
TABLE 7 EMPLOYED PERSONS BY WORK STATUS, INDUSTRY, SEX AND AREA, NORTHERN REGION (Contd.)

อุตสาหกรรม	ในเขตเทศบาล MUNICIPAL AREA										INDUSTRY
	รวม	สถานภาพการทำงาน Work Status									
		นายจ้าง Employer	ลูกจ้างรัฐบถบาล Government Employee	ลูกจ้างเอกชน Private Employee	ทำงานส่วนตัว Own Account Worker	ช่วยธุรกิจ ครอบครัว Unpaid Family Worker	การรวมกลุ่ม Members of Producers' Cooperatives	TOTAL	MALE		
อุตสาหกรรม	Total	Employer	Government Employee	Private Employee	Own Account Worker	Unpaid Family Worker	Members of Producers' Cooperatives	TOTAL	MALE		
ยอดรวม	2,220.3	64.3	281.1	714.6	752.4	407.7	0.3				
ชาย	1,153.2	45.9	154.8	375.4	447.3	129.7	0.1				
1 เกษตรกรรม การป่าไม้ และการประมง	342.4	5.2	0.9	44.0	238.9	53.5	-	1. Agriculture, forestry and fishing			
2. การทำเหมืองแร่ และเหมืองหิน	4.0	-	-	4.0	-	-	-	2. Mining and quarrying			
3. การผลิต	110.4	7.5	0.9	61.2	28.1	12.8	-	3. Manufacturing			
4. ไฟฟ้า ก๊าซ ไขมัน และระบบปรับอากาศ	9.6	-	9.6	-	-	-	-	4. Electricity, gas, steam and air conditioning supply			
5. การจัดหา น้ำ การจัดการและการบำบัดน้ำเสีย ของเสีย และสิ่งปฏิกูล	2.2	-	1.0	0.5	0.3	0.3	-	5. Water supply; sewerage, waste management and remediation activities			
6. การก่อสร้าง	130.2	15.3	0.1	101.5	10.8	2.6	-	6. Construction			
7. การขนส่ง และการขายปลีก การซ่อมยานยนต์	222.3	11.8	-	80.7	91.2	38.6	-	7. Wholesale and retail trade; repair of motor vehicles and motorcycles			
8. การขนส่ง และสถานที่เก็บสินค้า	40.2	0.1	4.8	13.6	20.5	1.2	-	8. Transportation and storage			
9. ที่พักแรมและบริการด้านอาหาร	65.8	3.2	0.2	23.7	21.3	17.4	-	9. Accommodation and food service activities			
10. ข้อมูลข่าวสารและการสื่อสาร	5.3	0.0	1.1	3.1	1.0	-	-	10. Information and communication			
11. กิจกรรมทางการเงินและการประกันภัย	19.1	-	5.7	12.4	0.9	0.1	0.1	11. Financial and insurance activities			
12. กิจกรรมอสังหาริมทรัพย์	2.1	0.2	-	1.2	0.4	0.3	-	12. Real estate activities			
13. กิจกรรมทางวิชาชีพ วิทยาศาสตร์ และเทคนิค	11.5	1.2	1.4	2.2	6.0	0.7	-	13. Professional, scientific and technical activities			
14. กิจกรรมการบริหารและการสนับสนุน	14.6	0.1	0.1	10.4	3.5	0.4	-	14. Administrative and support service activities			
15. การบริหารราชการ การป้องกันประเทศ การประกันสังคม	84.8	-	84.8	-	-	-	-	15. Public administration and defence; compulsory social security			
16. การศึกษา	36.3	0.2	30.7	3.9	1.5	-	-	16. Education			
17. กิจกรรมด้านสุขภาพและงานสังคมสงเคราะห์	13.7	-	11.5	2.0	0.2	-	-	17. Human health and social work activities			
18. ศิลปะ ความบันเทิง และนันทนาการ	10.9	0.9	2.0	3.6	4.2	0.3	-	18. Arts, entertainment and recreation			
19. กิจกรรมบริการด้านอื่น ๆ	25.4	0.2	-	5.1	18.5	1.6	-	19. Other service activities			
20. กิจกรรมการทำงานในครัวเรือนส่วนบุคคล การผลิตสินค้าและบริการที่ขึ้นเองเพื่อใช้ในครัวเรือน	1.7	-	-	1.7	-	-	-	20. Activities of households as employers; undifferentiated goods and services-producing activities of households for own use			
21. กิจกรรมขององค์การระหว่างประเทศ	0.8	-	-	0.8	-	-	-	21. Activities of extraterritorial organizations and bodies			
22. ไม่ทราบ	-	-	-	-	-	-	-	22. Unknown			

ไตรมาสที่ 3/2558 : Quarter 3/2015

หน่วยเป็นพัน : In Thousands

ตารางที่ 7 จำนวนผู้มีงานทำ จำแนกตามสถานภาพทำงาน อุตสาหกรรม เขต และเขตการปกครอง ภาคเหนือ (ต่อ)
TABLE 7 EMPLOYED PERSONS BY WORK STATUS, INDUSTRY, SEX AND AREA, NORTHERN REGION (Contd.)

อุตสาหกรรม	ในเขตเทศบาล MUNICIPAL AREA										INDUSTRY	
	รวม	สถานภาพการทำงาน Work Status										
		นายจ้าง Employer	ลูกจ้างรัฐบาล Government Employee	ลูกจ้างเอกชน Private Employee	ทำงานส่วนตัว Own Account Worker	ช่วยธุรกิจ ครอบครัว Unpaid Family Worker	การรวมกลุ่ม Producers' Cooperatives					
	Total	Employer	Government Employee	Private Employee	Own Account Worker	Unpaid Family Worker	Members of Producers' Cooperatives					FEMALE
หญิง	1,067.1	18.4	126.3	339.1	305.1	278.0	0.3					
1 เกษตรกรรม การป่าไม้ และการประมง	256.4	0.3	-	36.1	68.8	151.3	-					1. Agriculture, forestry and fishing
2. การทำเหมืองแร่ และเหมืองหิน	0.6	-	-	0.6	-	-	-					2. Mining and quarrying
3. การผลิต	154.4	3.2	0.1	84.9	45.4	20.6	0.3					3. Manufacturing
4. ไฟฟ้า ก๊าซ ไอน้ำ และระบบปรับอากาศ	0.9	-	0.9	0.0	-	-	-					4. Electricity, gas, steam and air conditioning supply
5. การจัดหา น้ำ การจัดการ และการบำบัดน้ำเสีย ของเสีย และสิ่งปฏิกูล	0.9	-	0.7	0.2	0.0	-	-					5. Water supply; sewerage, waste management and remediation activities
6. การก่อสร้าง	22.8	1.1	-	16.3	0.5	5.0	-					6. Construction
7. การขายส่ง และการขายปลีก การซ่อมยานยนต์	228.2	7.3	0.2	65.1	91.6	64.1	-					7. Wholesale and retail trade; repair of motor vehicles and motorcycles
8. การขนส่ง และสถานที่เก็บสินค้า	5.9	0.5	0.3	2.3	1.4	1.3	-					8. Transportation and storage
9. ที่พักแรมและบริการด้านอาหาร	137.4	3.6	0.4	46.3	60.0	27.1	-					9. Accommodation and food service activities
10. ข้อมูลข่าวสารและการสื่อสาร	2.5	-	1.0	1.3	0.2	0.0	-					10. Information and communication
11. กิจกรรมทางการเงินและการประกันภัย	25.6	-	3.7	20.4	1.4	0.1	-					11. Financial and insurance activities
12. กิจกรรมอสังหาริมทรัพย์	5.7	0.2	-	1.4	3.9	0.1	-					12. Real estate activities
13. กิจกรรมทางวิชาชีพ วิทยาศาสตร์ และเทคนิค	6.5	1.0	1.0	2.9	0.6	1.1	-					13. Professional, scientific and technical activities
14. กิจกรรมการบริหารและการสนับสนุน	10.6	0.1	0.0	8.1	0.9	1.3	-					14. Administrative and support service activities
15. การบริหารราชการ การป้องกันประเทศ การประกันสังคม	37.4	-	37.4	-	-	-	-					15. Public administration and defence; compulsory social security
16. การศึกษา	65.2	0.3	48.7	14.4	1.1	0.7	-					16. Education
17. กิจกรรมด้านสุขภาพและงานสังคมสงเคราะห์	42.3	0.1	31.2	9.6	1.4	0.1	-					17. Human health and social work activities
18. ศิลปะ ความบันเทิง และนันทนาการ	8.5	0.2	0.6	4.8	2.3	0.5	-					18. Arts, entertainment and recreation
19. กิจกรรมบริการด้านอื่น ๆ	41.1	0.6	-	10.3	25.7	4.6	-					19. Other service activities
20. กิจกรรมการทำงานในครัวเรือนส่วนบุคคล การผลิตสินค้าและบริการที่ขึ้นเองเพื่อใช้ในครัวเรือน	14.3	-	-	14.3	-	-	-					20. Activities of households as employers; undifferentiated goods and services-producing activities of households for own use
21. กิจกรรมขององค์การระหว่างประเทศ	-	-	-	-	-	-	-					21. Activities of extraterritorial organizations and bodies
22. ไม่ทราบ	-	-	-	-	-	-	-					22. Unknown

ไตรมาสที่ 3/2558 : Quarter 3/2015

หน่วยเป็นพัน : in Thousands

ตารางที่ 7 จำนวนผู้จ้างงาน จำแนกตามสถานภาพทำงาน อุตสาหกรรม เพศ และเขตการปกครอง ภาคเหนือ (ต่อ)

TABLE 7 EMPLOYED PERSONS BY WORK STATUS, INDUSTRY, SEX AND AREA, NORTHERN REGION (Contd.)

ไตรมาสที่ 3/2558 : Quarter 3/2015

หน่วยเป็นพัน : In Thousands

อุตสาหกรรม	รวม	สถานภาพการทำงาน Work Status								การรวมกลุ่ม Members of Producers' Cooperatives	INDUSTRY
		นายจ้าง Employer	ลูกจ้างรัฐบาล Government Employee	ลูกจ้างเอกชน Private Employee	ทำงานส่วนตัว Own Account Worker	ช่วยธุรกิจ ครอบครัว Unpaid Family Worker	อุตสาหกรรม				
							Total	MALE			
ยอดรวม	4,237.5	70.1	316.8	1,002.9	1,684.9	1,160.8	2.0	TOTAL			
ชาย	2,321.1	55.2	157.6	581.5	1,125.9	400.9	0.1	MALE			
1 เกษตรกรรม การป่าไม้ และการประมง	1,395.4	9.5	2.4	132.1	931.2	320.3	-	1. Agriculture, forestry and fishing			
2 การทำเหมืองแร่ และเหมืองหิน	13.5	0.4	-	13.1	-	-	-	2. Mining and quarrying			
3 การผลิต	164.9	12.0	0.8	96.4	40.6	14.9	0.1	3. Manufacturing			
4 ไฟฟ้า ก๊าซ ไอน้ำ และระบบปรับอากาศ	5.2	-	4.6	0.5	-	-	-	4. Electricity, gas, steam and air conditioning supply			
5 การจัดการน้ำ การจัดการและการบำบัดน้ำเสีย ของเสีย และสิ่งปฏิกูล	4.3	0.3	1.6	1.7	0.7	-	-	5. Water supply; sewerage, waste management and remediation activities			
6 การก่อสร้าง	228.6	22.8	0.2	186.5	14.1	5.1	-	6. Construction			
7 การขนส่ง และการขายปลีก การซ่อมยานยนต์	222.1	5.7	-	84.7	89.3	42.5	-	7. Wholesale and retail trade; repair of motor vehicles and motorcycles			
8 การขนส่ง และสถานที่เก็บสินค้า	38.6	0.9	5.2	13.2	19.0	0.4	-	8. Transportation and storage			
9 ที่พักแรมและบริการด้านอาหาร	40.2	1.4	-	10.9	12.3	15.7	-	9. Accommodation and food service activities			
10. ข้อมูลข่าวสารและการสื่อสาร	2.0	-	-	1.3	0.7	-	-	10. Information and communication			
11. กิจกรรมทางการเงินและการประกันภัย	11.5	-	3.0	8.5	-	-	-	11. Financial and insurance activities			
12. กิจกรรมอสังหาริมทรัพย์	0.4	-	-	-	0.4	-	-	12. Real estate activities			
13. กิจกรรมทางวิชาชีพ วิทยาศาสตร์ และเทคนิค	6.1	-	1.1	2.7	2.3	-	-	13. Professional, scientific and technical activities			
14. กิจกรรมการบริหารและการบริการสนับสนุน	13.7	0.3	-	10.1	2.3	1.1	-	14. Administrative and support service activities			
15. การบริหารราชการ การป้องกันประเทศ การประกันสังคม	96.8	-	96.8	-	-	-	-	15. Public administration and defence; compulsory social security			
16. การศึกษา	32.9	-	28.1	4.8	0.1	-	-	16. Education			
17. กิจกรรมด้านสุขภาพและงานสังคมสงเคราะห์	9.8	-	9.2	0.6	-	-	-	17. Human health and social work activities			
18. ศิลปะ ความบันเทิง และนันทนาการ	12.3	1.2	4.6	3.4	2.6	0.5	-	18. Arts, entertainment and recreation			
19. กิจกรรมบริการอื่น ๆ	19.7	0.7	-	8.0	10.4	0.5	-	19. Other service activities			
20. กิจกรรมการจ้างงานในครัวเรือนส่วนบุคคล การผลิตสินค้าและบริการที่ขึ้นเองเพื่อใช้ในครัวเรือน	3.0	-	-	3.0	-	-	-	20. Activities of households as employers; undifferentiated goods and services-producing activities of households for own use			
21. กิจกรรมขององค์การระหว่างประเทศ	0.2	-	-	0.2	-	-	-	21. Activities of extraterritorial organizations and bodies			
22. ไม่ทราบ	-	-	-	-	-	-	-	22. Unknown			

ตารางที่ 7 จำนวนผู้จ้างงาน จำแนกตามสถานภาพทำงาน อุตสาหกรรม เพศ และเขตการปกครอง ภาคเหนือ (ต่อ)

TABLE 7 EMPLOYED PERSONS BY WORK STATUS, INDUSTRY, SEX AND AREA, NORTHERN REGION (Contd.)

ไตรมาสที่ 3/2558 : Quarter 3/2015

หน่วยเป็นพัน : In Thousands

อุตสาหกรรม	สถานภาพการทำงาน Work Status										INDUSTRY
	รวม	นายจ้าง	ลูกจ้างรัฐบาล		ลูกจ้างเอกชน		ทำงานส่วนตัว		ช่วยธุรกิจครอบครัว	การรวมกลุ่ม Members of Producers' Cooperatives	
			Government Employee	Private Employee	Own Account Worker	Unpaid Family Worker					
	Total	Employer	Government Employee	Private Employee	Own Account Worker	Unpaid Family Worker	Members of Producers' Cooperatives				
	1,916.3	14.9	159.2	421.4	559.0	759.9	1.9				FEMALE
หญิง											
1. เกษตรกรรม การป่าไม้ และการประมง	1,048.8	2.9	0.7	105.8	290.9	648.5	-				1. Agriculture, forestry and fishing
2. การทำเหมืองแร่ และเหมืองหิน	1.9	-	-	1.9	-	-	-				2. Mining and quarrying
3. การผลิต	191.4	3.8	-	97.7	59.8	28.5	1.6				3. Manufacturing
4. ไฟฟ้า ก๊าซ ไอน้ำ และระบบปรับอากาศ	0.2	-	0.2	-	-	-	-				4. Electricity, gas, steam and air conditioning supply
5. การจัดการน้ำ การจัดการและการบำบัดน้ำเสีย ของเสีย และสิ่งปฏิกูล	1.9	-	0.6	1.2	-	0.1	-				5. Water supply; sewerage, waste management and remediation activities
6. การก่อสร้าง	51.2	0.3	-	43.0	0.7	7.2	-				6. Construction
7. การขายส่ง และการขายปลีก การซ่อมยานยนต์	255.6	4.7	-	84.2	109.3	57.1	0.3				7. Wholesale and retail trade; repair of motor vehicles and motorcycles
8. การขนส่ง และสถานที่เก็บสินค้า	4.0	-	0.1	1.5	1.8	0.6	-				8. Transportation and storage
9. ที่พักแรมและบริการด้านอาหาร	116.8	3.3	1.0	29.9	67.8	14.8	-				9. Accommodation and food service activities
10. ข้อมูลข่าวสารและการสื่อสาร	2.0	-	-	2.0	-	-	-				10. Information and communication
11. กิจกรรมทางการเงินและการประกันภัย	16.7	-	4.0	10.8	1.9	-	-				11. Financial and insurance activities
12. กิจกรรมอสังหาริมทรัพย์	2.6	-	-	1.5	1.1	-	-				12. Real estate activities
13. กิจกรรมทางวิชาชีพ วิทยาศาสตร์ และเทคนิค	4.6	-	1.7	2.7	0.2	-	-				13. Professional, scientific and technical activities
14. กิจกรรมการบริหารและการบริการสนับสนุน	6.8	-	0.2	5.2	1.5	-	-				14. Administrative and support service activities
15. การบริหารราชการ การป้องกันประเทศ การประกันสังคม	55.3	-	55.3	-	-	-	-				15. Public administration and defence; compulsory social security
16. การศึกษา	66.0	-	59.7	6.2	0.1	-	-				16. Education
17. กิจกรรมด้านสุขภาพและงานสังคมสงเคราะห์	39.2	-	34.1	2.9	2.1	-	-				17. Human health and social work activities
18. ศิลปะ ความบันเทิง และนันทนาการ	9.1	-	1.5	1.8	4.2	1.6	-				18. Arts, entertainment and recreation
19. กิจกรรมบริการอื่น ๆ	27.4	-	-	8.4	17.5	1.6	-				19. Other service activities
20. กิจกรรมการจ้างงานในครัวเรือนส่วนบุคคล การผลิตสินค้าและบริการที่ขึ้นเองเพื่อใช้ในครัวเรือน	14.9	-	-	14.9	-	-	-				20. Activities of households as employers; undifferentiated goods and services-producing activities of households for own use
21. กิจกรรมขององค์การระหว่างประเทศ	-	-	-	-	-	-	-				21. Activities of extraterritorial organizations and bodies
22. ไม่ทราบ	-	-	-	-	-	-	-				22. Unknown

ตารางที่ 8 จำนวนผู้จ้างทำจำแนกตามอาชีพ และอุตสาหกรรม ภาคเหนือ (ต่อ)
TABLE 8 EMPLOYED PERSONS BY OCCUPATION AND INDUSTRY , NORTHERN REGION (Contd.)

หน่วยนับพัน : in Thousands

อาชีพ	อุตสาหกรรม (ต่อ) Industry (Contd.)										ไม่ทราบ	TOTAL
	กิจกรรม อสังหาริมทรัพย์	กิจกรรมทางวิชาชีพ	การบริการสนับสนุน	การบริการราชการ	การศึกษา	กิจกรรมด้านสุขภาพ	ศิลปะ ความบันเทิง และนันทนาการ	บริการด้านอื่นๆ	งานในครัวเรือน	กิจกรรมขององค์กร		
	Real estate activities	Professional/technical activities	Administrative support-service activities	Public administration/defence	Education	Health and social work	Art and entertainment	Other service	Activities of household	Extra-territorial	Unknown	
ยอดรวม	10.8	28.8	45.6	274.3	200.5	104.9	40.8	113.5	33.9	1.0	-	-
1. ผู้จัดการ ข้าราชการระดับอาวุโส และผู้บริหารระดับสูง	0.8	3.3	0.2	51.7	6.2	4.8	1.6	1.7	-	0.0	-	1. managers, senior officials and legislators
2. ผู้ประกอบวิชาชีพต่างๆ	0.6	9.9	0.7	34.3	147.2	31.2	4.9	1.4	-	-	-	2. Professionals
3. เจ้าหน้าที่เทคนิคและผู้ประกอบวิชาชีพที่เกี่ยวข้องกันต่างๆ	1.3	5.7	2.1	41.7	6.1	28.2	3.5	4.6	-	-	-	3. Technicians and associate professionals
4. เสมียน	0.4	3.0	9.0	54.6	14.0	6.8	3.7	1.7	-	-	-	4. Clerks
5. พนักงานบริการและผู้จำหน่ายสินค้า	5.9	0.1	13.8	35.0	18.9	24.4	8.3	47.8	6.5	-	-	5. Service workers and sell goods
6. ผู้ปฏิบัติงานที่มีฝีมือในด้านการเกษตร ป่าไม้ และประมง	-	2.5	4.1	8.6	2.3	0.7	4.7	-	0.6	-	-	6. Skilled agricultural forest and fishery workers
7. ช่างฝีมือ และผู้ปฏิบัติงานที่เกี่ยวข้อง	-	1.6	1.3	8.2	0.2	2.0	1.0	19.9	0.1	-	-	7. Craft and associate professionals
8. ผู้ควบคุมเครื่องจักรโรงงานและเครื่องจักร และผู้ปฏิบัติงานด้านการประกอบ	0.2	0.6	2.4	14.9	1.3	3.2	0.4	2.9	1.1	1.0	-	8. Plant and machine controllers and assemblers
9. ผู้ประกอบอาชีพพื้นฐาน	1.7	2.2	12.0	25.4	4.2	3.6	12.8	33.6	25.6	-	-	9. Elementary occupations
10. คนงานซึ่งมิได้จำแนกไว้ในหมวดอื่น	-	-	-	-	-	-	-	-	-	-	-	10. Workers not classifiable by occupation

ตารางที่ 8 จำนวนผู้มีงานทำ จำแนกตามอาชีพ อุตสาหกรรม และ เพศ ภาคเหนือ
TABLE 8 EMPLOYED PERSONS BY OCCUPATION INDUSTRY AND SEX, NORTHERN REGION

ไตรมาสที่ 3/2558 : Quarter 3/2015

หน่วยนับเป็น : in Thousands

อาชีพ Occupation	อุตสาหกรรม Industry										รวม Total	OCCUPATION	
	เกษตรกรรม และการประมง Agriculture and fishing	การทำเหมืองแร่ และเหมืองหิน Mining and quarrying	การผลิต ไฟฟ้า Manufacturing Electricity	ก๊าซ และประปา Water supply sewerage, waste	จัดหาน้ำ และประปา Water supply sewerage, waste	การก่อสร้าง Construction	การขายส่ง และการค้าปลีก Wholesale and retail trade	การขายส่ง และการค้าปลีก Wholesale and retail trade	การขนส่งและ สถานที่เก็บสินค้า Transportation and storage	ที่พักแรมและ บริการด้านอาหาร Accommodation and food service			ข้อมูลข่าวสาร และการสื่อสาร Information and communication
ชาย	3,474.3	1,737.8	17.4	275.2	14.8	6.5	358.9	444.4	78.8	106.0	7.3	30.6	MALE
1. ผู้จัดการ ข้าราชการระดับอาวุโส และผู้ปฏิบัติงานพิเศษ และผู้บริหารระดับสูง Managers, senior officials and Legislators	106.6	2.0	0.7	6.2	0.8	0.0	23.0	10.8	2.5	5.9	0.1	3.2	1. managers, senior officials and Legislators
2. ผู้ประกอบวิชาชีพชั้นต้นต่าง ๆ Professionals	107.2	1.5	0.4	10.1	1.5	0.3	2.6	2.8	-	3.7	2.7	1.6	2. Professionals
3. เจ้าหน้าที่เทคนิคและผู้ประกอบวิชาชีพ ที่เกี่ยวข้องกับด้านต่าง ๆ Technicians and associate professionals	93.6	0.1	1.4	10.7	1.7	1.4	2.8	8.4	1.0	0.2	2.1	12.5	3. Technicians and associate professionals
4. เสมียน Clerks	60.5	-	0.6	3.3	0.3	0.2	0.7	8.8	9.6	3.5	0.7	6.9	4. Clerks
5. พนักงานบริการและผู้จำหน่ายสินค้า Service workers and sell goods	400.8	0.5	0.8	11.6	0.5	0.3	0.2	224.4	1.4	81.6	0.6	1.1	5. Service workers and sell goods
6. ผู้ปฏิบัติงานที่มีฝีมือในด้านการเกษตร ป่าน้ำ และประมง Skilled agricultural forest and fishery workers	1,600.6	1,577.9	0.3	1.8	0.4	-	-	0.9	-	0.9	-	1.7	6. Skilled agricultural forest and fishery workers
7. ช่างฝีมือ และผู้ปฏิบัติงานที่เกี่ยวข้อง Craft and associate professionals	503.2	2.4	4.0	159.4	8.9	1.1	212.9	80.8	1.0	3.4	1.0	1.2	7. Craft and associate professionals
8. ผู้ควบคุมเครื่องจักรโรงงานและเครื่องจักร และผู้ปฏิบัติงานด้านการประกอบ Plant and machine controllers and assemblers	238.7	22.5	8.1	49.2	0.7	2.1	20.6	46.5	59.6	0.7	-	2.2	8. Plant and machine controllers and assemblers
9. ผู้ประกอบอาชีพงานพื้นฐาน Elementary occupations	363.2	131.0	1.1	23.0	0.1	1.1	96.0	61.1	3.9	5.9	-	0.1	9. Elementary occupations
10. คนงานซึ่งไม่ได้จำแนกไว้ในหมวดอื่น Workers not classifiable by occupation	-	-	-	-	-	-	-	-	-	-	-	-	10. Workers not classifiable by occupation
หญิง	2,983.5	1,305.3	2.5	345.8	1.1	2.8	74.0	483.8	9.9	254.2	4.5	42.3	FEMALE
1. ผู้จัดการ ข้าราชการระดับอาวุโส และผู้ปฏิบัติงานพิเศษ และผู้บริหารระดับสูง Managers, senior officials and Legislators	44.0	0.6	-	4.9	0.2	-	2.0	12.3	0.3	3.7	-	1.4	1.4 1. managers, senior officials and Legislators
2. ผู้ประกอบวิชาชีพชั้นต้นต่าง ๆ Professionals	165.9	-	-	5.8	0.3	-	-	6.1	-	0.6	0.6	2.3	2. Professionals
3. เจ้าหน้าที่เทคนิคและผู้ประกอบวิชาชีพ ที่เกี่ยวข้องกับด้านต่าง ๆ Technicians and associate professionals	87.2	0.5	0.5	9.4	0.2	-	0.8	13.0	0.6	3.8	0.3	16.3	3. Technicians and associate professionals
4. เสมียน Clerks	126.0	0.6	1.3	8.0	0.4	0.5	3.1	20.5	2.7	2.5	3.1	16.1	4. Clerks
5. พนักงานบริการและผู้จำหน่ายสินค้า Service workers and sell goods	686.0	0.2	-	12.2	-	0.1	-	367.8	0.2	219.2	0.4	3.1	5. Service workers and sell goods
6. ผู้ปฏิบัติงานที่มีฝีมือในด้านการเกษตร ป่าน้ำ และประมง Skilled agricultural forest and fishery workers	1,200.9	1,189.3	-	0.8	-	0.3	-	1.9	-	0.1	-	1.7	6. Skilled agricultural forest and fishery workers
7. ช่างฝีมือ และผู้ปฏิบัติงานที่เกี่ยวข้อง Craft and associate professionals	211.0	1.9	-	178.0	-	0.1	11.8	8.8	1.0	2.3	-	-	7. Craft and associate professionals
8. ผู้ควบคุมเครื่องจักรโรงงานและเครื่องจักร และผู้ปฏิบัติงานด้านการประกอบ Plant and machine controllers and assemblers	100.1	0.1	0.6	90.9	-	-	0.6	0.7	5.2	0.4	-	0.2	8. Plant and machine controllers and assemblers
9. ผู้ประกอบอาชีพงานพื้นฐาน Elementary occupations	362.5	112.1	0.1	35.9	0.1	1.8	55.5	52.8	-	21.8	-	1.2	9. Elementary occupations
10. คนงานซึ่งไม่ได้จำแนกไว้ในหมวดอื่น Workers not classifiable by occupation	-	-	-	-	-	-	-	-	-	-	-	-	10. Workers not classifiable by occupation

ตารางที่ 8 จำนวนผู้จ้างทำ งานตามอาชีพ อุตสาหกรรม และ เพศ ภาคเหนือ (ต่อ)
TABLE 8 EMPLOYED PERSONS OCCUPATION INDUSTRY AND SEX , NORTHERN REGION (Contd.)

ไตรมาสที่ 3/2558 - Quarter 3/2015

หน่วยนับ : in Thousands

อาชีพ Occupation	อุตสาหกรรม (ต่อ) Industry (Contd.)										กิจกรรม นอก territorial	งานในครัวเรือน Activities of household	กิจกรรมนอก Extra- territorial	ไม่ทราบ Unknown	OCCUPATION
	กิจกรรม อสังหาริมทรัพย์ Real estate activities	กิจกรรมทางวิชาชีพ วิชาชีพและเทคนิค Professional/scientific technical activities	การบริหารสนับสนุน และป้องกันประเทศ Administrative support service activities	การบริหารราชการ ป้องกันประเทศ Public admin- istration defence	การศึกษา Education	กิจกรรมด้านสุขภาพ และสังคมสงเคราะห์ Health and social work	ศิลปะ ความบันเทิง และนันทนาการ Art entertainment	บริการด้านอื่นๆ Other service	45.0	4.7					
ชาย Male	2.5	17.6	28.2	181.6	69.2	23.5	23.2	45.0	4.7	1.0	-	-	1.0	-	MALE
1. ผู้จัดการ ข้าราชการระดับอาวุโส และผู้บริหารภูมิภาค Senior manager and regional manager	0.2	2.1	0.2	42.0	3.4	2.1	1.6	-	-	0.0	-	-	0.0	-	1. managers, senior officials and Legislators
2. ผู้ประกอบวิชาชีพด้านต่างๆ Professional occupations	0.5	7.4	0.5	16.0	47.1	4.5	3.9	0.0	-	-	-	-	-	-	2. Professionals
3. เจ้าหน้าที่เทคนิคและผู้ประกอบวิชาชีพ ที่เกี่ยวข้องกับด้านต่างๆ Technician and associate professionals	0.6	4.3	1.7	28.9	4.4	6.9	1.8	2.8	-	-	-	-	-	-	3. Technicians and associate professionals
4. เสมียน Clerks	0.2	0.7	3.9	16.1	3.5	0.8	0.6	-	-	-	-	-	-	-	4. Clerks
5. พนักงานบริการและผู้จำหน่ายสินค้า Service workers and sell goods	0.7	-	11.5	32.8	8.3	4.2	5.1	15.3	-	-	-	-	-	-	5. Service workers and sell goods
6. ผู้ปฏิบัติงานที่มีชื่อในด้านเกษตร ป่าไม้ และประมง Skilled agricultural forest and fishery workers	-	0.8	3.5	5.8	1.5	0.1	4.4	-	-	-	-	-	-	-	6. Skilled agricultural forest and fishery workers
7. ช่างฝีมือ และผู้ปฏิบัติงานที่เกี่ยวข้อง Craft and associate professionals	-	1.3	1.1	8.2	-	1.9	1.0	13.6	0.1	-	-	-	-	-	7. Craft and associate professionals
8. ผู้ควบคุมเครื่องจักรโรงงานและเครื่องจักร และผู้ปฏิบัติงานด้านการประกอบ และประกอบอาชีพพื้นฐาน Plant and machine controllers and assemblers	0.2	0.5	2.4	14.9	1.1	2.4	0.4	2.4	1.1	1.0	-	-	1.0	-	8. Plant and machine controllers and assemblers
9. ผู้ประกอบอาชีพพื้นฐาน Elementary occupations	0.2	0.5	3.6	17.0	-	0.5	4.4	10.8	2.9	-	-	-	-	-	9. Elementary occupations
10. คนงานซึ่งมิได้จำแนกไว้ในหมวดอื่น Workers not classifiable by occupation	-	-	-	-	-	-	-	-	-	-	-	-	-	-	10. Workers not classifiable by occupation
หญิง Female	8.3	11.2	17.4	92.7	131.3	81.5	17.6	68.5	29.2	-	-	-	-	-	FEMALE
1. ผู้จัดการ ข้าราชการระดับอาวุโส และผู้บริหารภูมิภาค Senior manager and regional manager	0.6	1.2	-	9.8	2.8	2.7	-	1.7	-	-	-	-	-	-	1. managers, senior officials and Legislators
2. ผู้ประกอบวิชาชีพด้านต่างๆ Professional occupations	0.1	2.5	0.2	18.3	100.2	26.7	1.0	1.3	-	-	-	-	-	-	2. Professionals
3. เจ้าหน้าที่เทคนิคและผู้ประกอบวิชาชีพ ที่เกี่ยวข้องกับด้านต่างๆ Technician and associate professionals	0.7	1.4	0.4	12.8	1.8	21.3	1.7	1.8	-	-	-	-	-	-	3. Technicians and associate professionals
4. เสมียน Clerks	0.2	2.3	5.1	38.5	10.5	6.0	3.0	1.7	-	-	-	-	-	-	4. Clerks
5. พนักงานบริการและผู้จำหน่ายสินค้า Service workers and sell goods	5.3	0.1	2.3	2.3	10.6	20.2	3.2	32.5	6.5	-	-	-	-	-	5. Service workers and sell goods
6. ผู้ปฏิบัติงานที่มีชื่อในด้านเกษตร ป่าไม้ และประมง Skilled agricultural forest and fishery workers	-	1.7	0.6	2.8	0.9	0.6	0.3	-	-	-	-	-	-	-	6. Skilled agricultural forest and fishery workers
7. ช่างฝีมือ และผู้ปฏิบัติงานที่เกี่ยวข้อง Craft and associate professionals	-	0.3	0.3	-	0.2	0.1	-	6.3	-	-	-	-	-	-	7. Craft and associate professionals
8. ผู้ควบคุมเครื่องจักรโรงงานและเครื่องจักร และผู้ปฏิบัติงานด้านการประกอบ และประกอบอาชีพพื้นฐาน Plant and machine controllers and assemblers	-	0.1	-	-	0.2	0.7	-	0.5	-	-	-	-	-	-	8. Plant and machine controllers and assemblers
9. ผู้ประกอบอาชีพพื้นฐาน Elementary occupations	1.5	1.7	8.5	8.3	4.2	3.1	8.4	22.8	22.7	-	-	-	-	-	9. Elementary occupations
10. คนงานซึ่งมิได้จำแนกไว้ในหมวดอื่น Workers not classifiable by occupation	-	-	-	-	-	-	-	-	-	-	-	-	-	-	10. Workers not classifiable by occupation

ตารางที่ 8 จำนวนผู้จ้างงานที่จำแนกตามอาชีพ อุตสาหกรรม เพศ และเขตการปกครอง ภาคเหนือ

TABLE 8 EMPLOYED PERSONS BY OCCUPATION INDUSTRY SEX AND AREA , NORTHERN REGION

อาชีพ	ในเขตเทศบาล MUNICIPAL AREA													รวม	OCCUPATION		
	อุตสาหกรรม Industry																
	เกษตรกรรม และการประมง และป่าไม้	เหมืองแร่ และการขุดหิน	การทำ เหมืองแร่	การผลิต	ไฟฟ้า ก๊าซ ไอน้ำระบบรับ อากาศ	น้ำประปา และระบาย น้ำเสีย	จัดหา น้ำดื่ม น้ำเย็น	การก่อสร้าง	การขนส่ง และการขนส่ง ทางบก	การขนส่ง ทางบก	การขนส่ง และ สถานที่เก็บสินค้า	ที่พักแรมและ บริการด้านอาหาร	ข้อมูลข่าวสาร และการสื่อสาร	การเงินและ การประกันภัย	TOTAL	SEX	
	Agriculture	Mining	Manufacturing	Electricity	Water supply	sewerage, waste	Construction	wholesale & retail	Accommodation	and food service	Information communication	Financial intermediation					
ยอดรวม	598.9	4.5	264.8	10.5	3.1	153.0	450.5	46.1	203.2	7.8	44.7	44.7	44.7	44.7	TOTAL		
ชาย	342.4	4.0	110.4	9.6	2.2	130.2	222.3	40.2	65.8	5.3	19.1	19.1	19.1	19.1	MALE		
1. ผู้จัดการ ข้าราชการระดับอาวุโส และผู้บัญชาการทหาร	0.9	0.3	2.5	0.8	0.0	7.8	6.9	0.9	2.8	0.1	2.2	2.2	2.2	2.2	1. managers, senior officials and Legislators		
2. ผู้ประกอบการระดับต่างๆ	0.5	0.4	4.4	0.9	-	2.1	2.1	-	3.7	1.9	1.6	1.6	1.6	1.6	2. Professionals		
3. เจ้าหน้าที่เทคนิคและผู้ประกอบวิชาชีพ ที่เกี่ยวข้องกับด้านต่างๆ	0.1	0.2	4.0	1.7	0.7	1.5	3.5	0.9	0.2	1.4	6.0	6.0	6.0	6.0	3. Technicians and associate professionals		
4. เสมียน	-	-	2.7	0.3	0.2	-	2.9	4.8	1.9	0.7	5.0	5.0	5.0	5.0	4. Clerks		
5. พนักงานบริการและผู้จำหน่ายสินค้า	-	0.2	5.7	0.3	0.0	-	127.8	1.4	51.0	0.2	0.9	0.9	0.9	0.9	5. Service workers and sell goods workers		
6. ผู้ปฏิบัติงานที่มีฝีมือในด้านการเกษตร ป่าไม้ และประมง	304.3	-	0.1	0.3	-	-	0.3	-	0.9	-	1.2	1.2	1.2	1.2	6. Skilled agricultural forest and fishery workers		
7. ช่างฝีมือ และผู้ปฏิบัติงานที่เกี่ยวข้อง	0.7	1.3	62.0	5.4	0.6	79.9	38.5	0.7	1.4	1.0	0.9	0.9	0.9	0.9	7. Craft and associate professionals		
8. ผู้ควบคุมเครื่องจักรโรงงานและเครื่องจักร และผู้ปฏิบัติงานด้านการประกอบ	3.9	1.4	22.5	-	0.4	6.8	20.8	28.8	0.6	-	1.2	1.2	1.2	1.2	8. Plant and machine controls and assemblers		
9. ผู้ประกอบอาชีพงานพื้นฐาน	32.1	0.1	6.6	0.0	0.2	32.2	19.5	2.8	3.2	-	0.1	0.1	0.1	0.1	9. Elementary occupations		
10. คนงานซึ่งไม่ได้จำแนกไว้ในหมวดอื่น	-	-	-	-	-	-	-	-	-	-	-	-	-	-	-	10. Workers not classifiable by occupation	

ไตรมาสที่ 3/2558 Quarter 3/2015

หมื่นเป็นพัน In Thousands

ตารางที่ 8 จำนวนผู้มีงานทำ จำแนกตามอาชีพ อุตสาหกรรม พหุ และเขตการปกครอง ภาคเหนือ (ต่อ)
TABLE 8 EMPLOYED PERSONS BY OCCUPATION INDUSTRY SEX AND AREA , NORTHERN REGION (Contd.)

อาชีพ	ไม่ว่าเป็นพัน : In Thousands												
	ในเขตเทศบาล MUNICIPAL AREA												
	อุตสาหกรรม (ต่อ) Industry (Contd.)												
กิจกรรมอสังหาริมทรัพย์ Real estate activities	กิจกรรมทางวิชาชีพ วิทยาศาสตร์และเทคโนโลยี Professional, scientific, technical activities	การบริหารสนับสนุนและป้องกันประเทศ Administrative and support service activities	การบริหารราชการและป้องกันประเทศ Public administration and defence	การศึกษา Education	สาธารณสุขและสังคมสงเคราะห์ Health and social work	ศิลปะ ความบันเทิง และนันทนาการ Art, entertainment and recreation	บริการด้านอื่นๆ Other service	งานในครัวเรือนส่วนบุคคล Activities of household	กิจกรรมขององค์กร Extra-territorial	ไม่ทราบ Unknown	รวม	ชาย	หญิง
7.8	18.0	25.1	122.2	101.5	56.0	19.4	66.5	16.0	0.8	-	TOTAL		
2.1	11.5	14.6	84.8	36.3	13.7	10.9	25.4	1.7	0.8	-	MALE		
0.2	1.5	0.2	12.6	2.4	1.1	1.0	-	-	0.0	-	1. managers, senior officials and Legislators		
0.5	6.2	0.5	7.9	23.2	2.4	2.8	0.0	-	-	-	2. Professionals		
0.2	1.3	0.9	15.9	4.1	4.1	1.0	0.6	-	-	-	3. Technicians and associate professionals		
0.2	0.5	2.3	9.1	1.8	0.7	0.6	-	-	-	-	4. Clerks		
0.7	-	6.3	20.3	3.7	2.0	2.0	8.0	-	-	-	5. Service workers and sell goods workers		
-	0.4	0.5	3.0	0.1	-	2.0	-	0.6	-	-	6. Skilled agricultural, forest and fishery workers		
-	1.1	1.1	2.7	-	1.5	-	9.8	0.1	-	-	7. Craft and associate professionals		
0.2	0.5	2.3	5.7	0.9	1.8	0.4	1.9	0.2	0.8	-	8. Plant and machine controllers and assemblers		
0.2	0.0	0.6	7.7	-	0.3	1.1	5.0	0.8	-	-	9. Elementary occupations		
-	-	-	-	-	-	-	-	-	-	-	10. Workers not classifiable by occupation		

ไตรมาสที่ 3/2558 : Quarter 3/2015

ตารางที่ 8 จำนวนผู้มีงานทำ จำแนกตามอาชีพ อุตสาหกรรม พืช และเขตการปกครอง ภาคเหนือ (ต่อ)
TABLE 8 EMPLOYED PERSONS BY OCCUPATION INDUSTRY SEX AND AREA , NORTHERN REGION (Contd.)

อาชีพ	ในเขตเทศบาล MUNICIPAL AREA											หญิง/ผู้ชาย : person
	อุตสาหกรรม (ต่อ) Industry (Contd.)											
	กิจกรรมอสังหาริมทรัพย์ Real estate activities	กิจกรรมทางวิชาชีพ วิทยาศาสตร์และเทคโนโลยี Professional, scientific and technical activities	การบริหารสนับสนุนและน้องกับประเภท Administrative support service activities	การบริหารราชการท้องถิ่น Public administration	การศึกษา Education	Health and social work	ศิลปะ ความบันเทิง และนันทนาการ Art and entertainment	บริการด้านอื่นๆ Other service	งานในครัวเรือนส่วนบุคคล Activities of household	กิจกรรมขององค์กร Extra-territorial	ไม่ทราบ Unknown	
หญิง	5.7	6.5	10.6	37.4	65.2	42.3	8.5	41.1	14.3	-	-	FEMALE
1. ผู้จัดการ ข้าราชการระดับอาวุโส และผู้บังคับบัญชา	0.6	1.2	-	2.7	1.5	2.5	-	0.5	-	-	-	1. managers, senior officials and Legislators
2. ผู้ประกอบวิชาชีพด้านต่างๆ	0.1	1.9	-	10.0	50.3	16.7	0.6	0.8	-	-	-	2. Professionals
3. เจ้าหน้าที่เทคนิคและผู้ประกอบวิชาชีพที่เกี่ยวข้องกับงานต่างๆ	0.7	0.5	0.3	5.2	0.7	9.2	0.8	1.7	-	-	-	3. Technicians and associate professionals
4. เสมียน	0.2	1.2	3.6	14.6	6.3	3.2	2.4	1.7	-	-	-	4. Clerks
5. พนักงานบริการและผู้จำหน่ายสินค้า	4.2	0.0	1.6	0.8	3.5	8.2	1.9	17.6	2.2	-	-	5. Service workers and sell goods workers
6. ผู้ปฏิบัติงานที่มีฝีมือในด้านการเกษตร ป่าไม้ และประมง	-	0.8	-	0.9	-	-	0.3	-	-	-	-	6. Skilled agricultural forest and fishery workers
7. ช่างฝีมือ และผู้ปฏิบัติงานที่เกี่ยวข้อง	-	0.3	0.3	-	0.2	0.1	-	5.3	-	-	-	7. Craft and associate professionals
8. ผู้ควบคุมเครื่องจักรโรงงานและเครื่องจักร และผู้ปฏิบัติงานด้านการประกอบ	-	0.1	-	-	-	0.6	-	0.5	-	-	-	8. Plant and machine controllers and assemblers
9. ผู้ประกอบอาชีพงานพื้นฐาน	-	0.6	4.8	3.2	2.7	1.7	2.4	13.2	12.2	-	-	9. Elementary occupations
10. คนงานซึ่งมิได้จำแนกไว้ในหมวดอื่น	-	-	-	-	-	-	-	-	-	-	-	10. Workers not classifiable by occupation

ตารางที่ 8 จำนวนผู้จ้างทำ งานจ้างตามอาชีพ อุตสาหกรรม เขต และเขตการปกครอง ภาคเหนือ

TABLE 8 EMPLOYED PERSONS BY OCCUPATION INDUSTRY SEX AND AREA, NORTHERN REGION

อาชีพ	เมืองเขตเทศบาล NON-MUNICIPAL AREA														รวม	OCCUPATION
	อุตสาหกรรม Industry															
	เกษตรกรรม และการประมง Agriculture	การทำเหมืองแร่ และเหมืองหิน Mining	ไฟฟ้า ก๊าซ ไอน้ำระบบปรับอากาศ Electricity	จัดหาน้ำ บ้านจัดระเบียบ และขยะ Water supply sewerage, waste	การก่อสร้าง Construction	การขายส่ง การขายปลีก การซ่อมยานยนต์ whole sale&retail	การขนส่ง และ สถานที่เก็บสินค้า Transportation and storage	ที่พักแรมและ บริการด้านอาหาร Accommodation and food service	ข้อมูลข่าวสาร และการสื่อสาร Information and communication	การเงินและ การประกันภัย Financial intermediation						
Total																
ยอดรวม	4,237.5	15.4	356.2	5.4	6.3	279.8	477.7	42.6	157.0	4.0	28.2	28.2	28.2	28.2	TOTAL	
ชาย	2,321.1	13.5	164.9	5.2	4.3	228.6	222.1	38.6	40.2	2.0	11.5	11.5	11.5	11.5	MALE	
1. ผู้จัดการ ราชการระดับอาวุโส และผู้บัญชาการหน่วย และผู้บัญชาการหน่วย	62.4	0.4	3.6	-	-	15.2	4.0	1.6	3.1	-	1.0	1.0	1.0	1.0	1. managers, senior officials and Legislators	
2. ผู้ประกอบวิชาชีพด้านต่างๆ	46.0	-	5.7	0.6	0.3	0.5	0.7	-	-	0.9	-	0.9	-	0.9	2. Professionals	
3. เจ้าหน้าที่เทคนิคและผู้ประกอบวิชาชีพ ที่เกี่ยวข้องกันต่างๆ	45.4	-	6.6	-	0.7	1.4	4.9	0.1	-	0.7	6.5	6.5	6.5	6.5	3. Technicians and associate professionals	
4. เสมียน	26.7	-	0.6	-	-	0.7	5.9	4.7	1.6	-	1.9	1.9	-	1.9	4. Clerks	
5. พนักงานบริการและผู้จำหน่ายสินค้า	170.5	0.5	5.9	0.2	0.3	0.2	96.6	-	30.6	0.4	0.2	0.2	0.2	0.2	5. Service workers and sell goods	
6. ผู้ปฏิบัติงานที่มีฝีมือในด้านการเกษตร ป่าไม้ และประมง	1,286.9	0.3	1.7	0.2	-	-	0.6	-	-	-	0.6	0.6	-	0.6	6. Skilled agricultural forest and fishery workers	
7.ช่างฝีมือ และผู้ปฏิบัติงานที่เกี่ยวข้อง	294.8	1.7	97.5	3.5	0.5	133.0	42.3	0.3	2.0	-	0.4	0.4	-	0.4	7. Craft and associate professionals	
8. ผู้ควบคุมเครื่องจักรโรงงานและเครื่องจักร และผู้ปฏิบัติงานด้านความปลอดภัย	137.8	18.6	26.7	0.7	1.7	13.9	25.7	30.8	0.2	-	1.0	1.0	-	1.0	8. Plant and machine controls and assemblers	
9. ผู้ประกอบอาชีพฟางพื้นฐาน	250.7	98.9	16.4	0.1	0.9	63.8	41.6	1.0	2.8	-	-	-	-	-	9. Elementary occupations	
10. คนงานซึ่งมีได้จำแนกไม่ลงตัวอื่น	-	-	-	-	-	-	-	-	-	-	-	-	-	-	10. Workers not classifiable by occupation	

ตารางที่ 8 จำนวนผู้มีงานทำ จำนวนตามอาชีพ อุตสาหกรรม เพศ และ เขตการปกครอง ภาคเหนือ (ต่อ)
 TABLE 8 EMPLOYED PERSONS BY OCCUPATION INDUSTRY SEX AND AREA , NORTHERN REGION (Contd.)

ไตรมาสที่ 3/2558 : Quarter 3/2015 มิถุนายน 2558 : In Thousands

อาชีพ	เมืองเขตเทศบาล NON-MUNICIPAL AREA											
	อุตสาหกรรม อสังหาริมทรัพย์	กิจกรรมทางวิชาชีพ วิทยุและเทคนิค	การบริหารสนับสนุน และเชื่อมโยงกับประเทศ	การบริหารราชการ บัญชีและบริหาร	การศึกษา	การดูแลสุขภาพ และสังคมสงเคราะห์	ศิลปะ ความบันเทิง และนันทนาการ	บริการด้านอื่นๆ	งานในครัวเรือน	กิจกรรมขององค์กร	ไม่ทราบ	OCCUPATION
	Real estate activities	Professional, scientific and technical activities	Administrative and support service activities	Public administration	Education	Health and social work	Art, entertainment	Other service	Activities of household	Extra-territorial	Unknown	
ยอดรวม	3.1	10.7	20.5	152.2	99.0	48.9	21.4	47.0	17.9	0.2	-	TOTAL
ชาย	0.4	6.1	13.7	96.8	32.9	9.8	12.3	19.7	3.0	0.2	-	MALE
1. ผู้จัดการ ข้าราชการระดับอาวุโส และผู้ปฏิบัติงานหลาย	-	0.6	-	29.3	0.9	1.0	0.6	-	-	-	-	1. managers, senior officials and Legislators
2. ผู้ประกอบวิชาชีพชั้นต้นต่างๆ	-	1.3	-	8.0	23.8	2.1	1.1	-	-	-	-	2. Professionals
3. เจ้าหน้าที่เทคนิคและผู้ประกอบวิชาชีพที่เกี่ยวข้องกับด้านต่างๆ	0.4	3.0	0.7	13.0	0.3	2.8	0.8	2.2	-	-	-	3. Technicians and associate professionals
4. เสมียน	-	0.2	1.6	7.0	1.8	0.2	-	-	-	-	-	4. Clerks
5. พนักงานบริการและผู้จำหน่ายสินค้า	-	-	5.3	12.5	4.6	2.2	3.1	7.3	-	-	-	5. Service workers and sell goods
6. ผู้ปฏิบัติงานที่มีฝีมือในด้านเกษตร ป่าไม้ และประมง	-	0.4	2.9	2.9	1.3	0.1	2.4	-	-	-	-	6. Skilled agricultural forest and fishery workers
7. ช่างฝีมือ และผู้ปฏิบัติงานที่เกี่ยวข้อง	-	0.3	-	5.5	-	0.4	1.0	3.8	-	-	-	7. Craft and associate professionals
8. ผู้ควบคุมเครื่องจักรโรงงานและเครื่องจักร และผู้ปฏิบัติงานด้านการประกอบ	-	-	0.2	9.3	0.2	0.7	-	0.5	0.9	0.2	-	8. Plant and machine controllers and assemblers
9. ผู้ประกอบอาชีพงานพื้นฐาน	-	0.5	3.0	9.4	-	0.3	3.3	5.8	2.1	-	-	9. Elementary occupations
10. คนงานที่ไม่มีจัดจำแนกเป็นหมวดอื่น	-	-	-	-	-	-	-	-	-	-	-	10. Workers not classifiable by occupation

ตารางที่ 8 จำนวนผู้จ้างทำ จำแนกตามอาชีพ และอุตสาหกรรม ภาคเหนือ (ต่อ)

TABLE 8 EMPLOYED PERSONS OCCUPATION INDUSTRY AND AREA , NORTHERN REGION (Contd.)

อาชีพ	เขตเทศบาล NON-MUNICIPAL AREA										รวม	
	กิจกรรมอสังหาริมทรัพย์	กิจกรรมทางวิชาชีพ	การบริหารสนับสนุนและซื่อถึงกันประเภท Administrative	การบริหารราชการ	การศึกษา	การบริการสุขภาพ	ศิลปะ ความบันเทิง และนันทนาการ	บริการด้านอื่นๆ	งานในครัวเรือนส่วนบุคคล	กิจกรรมขององค์กร		ไม่ทราบ
	Real estate activities	Professional, scientific technical activities	Administrative support service activities	Public administration	Education	Health and social work	Art and entertainment	Other service	Activities of household	Extra-territorial	Unknown	OCCUPATION
หญิง	2.6	4.6	6.8	55.3	66.0	39.2	9.1	27.4	14.9	-	-	FEMALE
1. ผู้จัดการ ข้าราชการระดับอาวุโสและผู้บังคับบัญชา	-	-	-	7.1	1.4	0.2	-	1.2	-	-	-	1. managers, senior officials and Legislators
2. ผู้ประกอบการวิสาหกิจขนาดต่างๆ	-	0.6	0.2	8.3	49.9	9.9	0.4	0.5	-	-	-	2. Professionals
3. เจ้าหน้าที่เทคนิคและผู้ประกอบการวิชาชีพที่เกี่ยวข้องกับกันต่างๆ	-	0.9	0.1	7.6	1.1	12.1	0.8	0.1	-	-	-	3. Technicians and associate professionals
4. เสมียน	-	1.1	1.6	23.9	4.2	2.8	0.6	-	-	-	-	4. Clerks
5. พนักงานบริการและผู้จำหน่ายสินค้า	1.1	0.1	0.7	1.5	7.1	12.1	1.3	14.9	4.3	-	-	5. Service workers and sell goods
6. ผู้ปฏิบัติงานที่มีฝีมือในด้านการเกษตร ป่าไม้ และประมง	-	0.9	0.6	1.9	0.9	0.6	-	-	-	-	-	6. Skilled agricultural, forest and fishery workers
7. ช่างฝีมือ และผู้ปฏิบัติงานที่เกี่ยวข้อง	-	-	-	-	-	-	-	1.0	-	-	-	7. Craft and associate professionals
8. ผู้ควบคุมเครื่องจักรโรงงานและเครื่องจักรและผู้ปฏิบัติงานด้านการประกอบ	-	-	-	-	0.2	0.1	-	-	-	-	-	8. Plant and machine controllers and assemblers
9. ผู้ประกอบการขนส่งขั้นต้น	1.5	1.1	3.7	5.1	1.4	1.4	6.0	9.6	10.5	-	-	9. Elementary occupations
10. คนงานซึ่งมิได้จำแนกไว้ในหมวดอื่น	-	-	-	-	-	-	-	-	-	-	-	10. Workers not classifiable by occupation

ไตรมาสที่ 3/2558 : Quarter 3/2015

หมื่นเป็นพัน : in Thousands

ตารางที่ 9 จำนวนผู้จ้างงาน จำนวนชั่วโมงทำงานต่อสัปดาห์ การมีเวลาถือพาสปอร์ตและต้องทำงานทั้งคืน และเพศ ภาคเหนือ
TABLE 9 EMPLOYED PERSONS BY OCCUPATION, HOURS WORKED PER WEEK, AVAILABILITY FOR ADDITIONAL WORK AND SEX, NORTHERN REGION

จำนวนชั่วโมงทำงาน เพศ และ การมีเวลาถือพาสปอร์ต และต้องทำงานทั้งคืน	อาชีพ										ผู้ประกอบอาชีพ งานพื้นฐาน Elementary occupations	คนงานซึ่ง ไม่จำแนกไว้ ในหมวดอื่น Not classifiable	HOURS WORKED, SEX AND AVAILABILITY FOR ADDITIONAL WORK TOTAL(MALE)
	รวม	ผู้จัดการ Legislators & Managers	ผู้ประกอบวิชาชีพ ด้านต่างๆ Professional	เจ้าหน้าที่เทคนิค และช่างประกอบ วิชาชีพ Technicians	เสมียน Clerks	พนักงานบริการ ผู้จำหน่ายสินค้า Service Workers	ด้านเกษตร ป่าไม้และประมง Agricultural & Fishery	ช่างฝีมือและปฏิบัติการ งานที่เกี่ยวกับช่าง Craft & Machine associat	ผู้ควบคุมเครื่องจักร งานด้านการประกอบ Plant & Machine controllers	ผู้ประกอบอาชีพ งานที่ขั้นสูง Elementary occupations			
ชาย	3,474.3	106.6	107.2	93.6	60.5	400.8	1,600.6	503.2	238.7	363.2	-	-	Available
มี	49.1	0.2	0.5	-	0.9	2.3	1,981.2	1.9	3.2	20.8	-	-	Not available
ไม่มี	3,425.2	106.4	106.7	93.6	59.6	398.5	1,581.2	501.4	235.5	342.3	-	-	With job not work
มีงานประจำแต่ไม่ทำงาน	29.1	0.7	0.1	0.5	0.9	0.4	18.7	1.9	4.4	1.6	-	-	Available
มี	4.3	-	-	-	-	-	2.4	0.7	0.3	0.9	-	-	Not available
ไม่มี	24.8	0.7	0.1	0.5	0.9	0.4	16.3	1.2	4.1	0.7	-	-	1-9 hours
1-9 ชั่วโมง	24.9	0.4	-	0.5	0.2	0.7	20.0	0.8	0.3	2.0	-	-	Available
มี	0.6	-	-	-	-	0.3	0.1	-	0.1	0.1	-	-	Not available
ไม่มี	24.3	0.4	-	0.5	0.2	0.4	20.0	0.8	0.2	1.9	-	-	10-19 hours
10-19 ชั่วโมง	79.0	1.5	1.0	1.3	0.1	5.2	49.4	7.1	2.7	10.7	-	-	Available
มี	6.9	-	0.5	-	-	0.3	2.0	0.4	0.3	3.4	-	-	Not available
ไม่มี	72.1	1.5	0.5	1.3	0.1	4.9	47.3	6.7	2.5	7.3	-	-	Available
20-29 ชั่วโมง	314.0	7.6	15.6	8.9	3.5	18.5	197.9	19.0	10.3	32.9	-	-	Not available
มี	12.5	-	-	-	0.1	0.2	3.3	0.1	1.5	7.4	-	-	Available
ไม่มี	301.5	7.6	15.6	8.9	3.3	18.3	194.6	18.9	8.8	25.5	-	-	Not available
30-34 ชั่วโมง	214.6	3.7	3.5	4.3	0.5	10.1	139.8	16.5	10.4	25.9	-	-	Available
มี	7.9	-	-	-	-	-	4.9	-	0.2	2.8	-	-	Not available
ไม่มี	206.7	3.7	3.5	4.3	0.5	10.1	134.9	16.5	10.3	23.0	-	-	35-39 hours
35-39 ชั่วโมง	403.5	23.1	41.2	22.7	13.9	31.3	200.9	18.6	21.9	30.0	-	-	Available
มี	3.4	0.2	-	-	0.5	0.2	1.1	0.1	0.2	1.1	-	-	Not available
ไม่มี	400.2	22.9	41.2	22.7	13.3	31.1	199.8	18.6	21.8	28.9	-	-	Available
40-49 ชั่วโมง	1,539.7	46.5	39.9	42.5	33.8	153.8	633.7	301.3	115.4	172.8	-	-	Not available
มี	12.4	-	-	-	0.3	0.7	5.1	0.6	0.7	5.1	-	-	Available
ไม่มี	1,527.3	46.5	39.9	42.5	33.6	153.0	628.6	300.7	114.8	167.7	-	-	Not available
50 ชั่วโมงขึ้นไป	869.4	23.0	6.0	13.0	7.7	180.9	340.3	138.0	73.3	87.3	-	-	Not available
มี	1.1	-	-	-	-	0.5	0.5	0.1	-	-	-	-	Available
ไม่มี	868.4	23.0	6.0	13.0	7.7	180.4	339.8	138.0	73.3	87.3	-	-	Not available
หญิง	2,983.5	44.0	165.9	87.2	126.0	686.0	1,200.9	211.0	100.1	362.5	-	-	TOTAL(FEMALE)
มี	34.6	-	0.4	1.7	0.5	2.7	11.1	2.7	0.5	15.1	-	-	Available
ไม่มี	2,948.9	44.0	165.5	85.5	125.5	683.3	1,189.9	208.3	99.5	347.5	-	-	Not available
มีงานประจำแต่ไม่ทำงาน	16.2	-	0.4	0.1	0.3	2.2	10.2	0.6	0.4	2.0	-	-	With job not work
มี	2.9	-	-	-	-	0.5	1.0	-	-	1.4	-	-	Available
ไม่มี	13.3	-	0.4	0.1	0.3	1.7	9.2	0.6	0.4	0.7	-	-	Not available
1-9 ชั่วโมง	21.9	-	0.7	0.4	-	0.7	17.1	0.1	0.2	2.8	-	-	1-9 hours
มี	2.7	-	-	-	-	0.2	1.3	-	-	1.1	-	-	Available
ไม่มี	19.2	-	0.7	0.4	-	0.4	15.7	0.1	0.2	1.7	-	-	Not available
10-19 ชั่วโมง	73.8	0.2	0.5	0.2	0.4	4.0	57.2	3.4	0.6	7.4	-	-	Available
มี	1.6	-	-	-	-	0.1	0.4	0.4	-	0.8	-	-	Not available
ไม่มี	72.2	0.2	0.5	0.2	0.4	3.9	56.8	3.0	0.6	6.7	-	-	Not available
20-29 ชั่วโมง	291.1	1.9	18.0	5.0	10.4	25.1	186.5	9.3	1.9	32.9	-	-	Available
มี	8.6	-	0.2	1.7	0.1	0.1	2.3	0.6	-	3.7	-	-	Not available
ไม่มี	282.4	1.9	17.9	3.3	10.3	25.0	184.2	8.7	1.9	29.2	-	-	Not available
30-34 ชั่วโมง	211.5	2.4	1.5	1.4	0.3	28.7	130.2	12.5	3.2	31.4	-	-	Available
มี	5.9	-	-	-	-	0.5	1.4	0.1	-	3.8	-	-	Not available
ไม่มี	205.6	2.4	1.5	1.4	0.3	28.2	128.8	12.4	3.2	27.6	-	-	10-19 hours
35-39 ชั่วโมง	388.9	9.5	72.2	15.6	39.7	45.8	146.7	20.6	6.3	32.5	-	-	Available
มี	3.3	-	0.2	-	0.4	-	0.5	0.5	0.2	1.6	-	-	Not available
ไม่มี	385.6	9.5	71.9	15.6	39.3	45.8	146.2	20.2	6.2	30.9	-	-	Available
40-49 ชั่วโมง	1,287.7	17.3	62.8	49.4	66.2	287.9	464.2	109.8	56.1	173.9	-	-	Not available
มี	9.6	-	-	-	-	1.3	4.1	1.1	0.4	2.8	-	-	Available
ไม่มี	1,278.0	17.3	62.8	49.4	66.2	286.6	460.1	108.7	55.8	171.2	-	-	Not available
50 ชั่วโมงขึ้นไป	692.5	12.7	9.9	15.2	8.5	291.8	189.0	54.7	31.3	79.6	-	-	50 hours and over
มี	-	-	-	-	-	-	-	-	-	-	-	-	Available
ไม่มี	692.5	12.7	9.9	15.2	8.5	291.8	189.0	54.7	31.3	79.6	-	-	Not available

ตารางที่ 9 จำนวนผู้จ้างทำ จำแนกตามอาชีพ จำนวนชั่วโมงทำงานต่อสัปดาห์ ภูมิภาคเหนือและตะวันออกเฉียงเหนือ ภาคเหนือ (ต่อ)
 TABLE 9 EMPLOYED PERSONS BY OCCUPATION, HOURS WORKED PER WEEK, AVAILABILITY FOR ADDITIONAL WORK, SEX AND AREA, NORTHERN REGION (Contd.)

หน่วยนับพัน : In Thousands

จำนวนชั่วโมงทำงาน เพศ และ การมีเวลาเหลือพอ และต้องการงานเพิ่มขึ้น	ในเขตเทศบาล MUNICIPAL AREA											
	รวม	ผู้วิจัการ Legislators & Managers	ผู้ประกอบวิชาชีพ ด้านต่างๆ Profes- sional	เจ้าหน้าที่เทคนิค และผู้ประกอบ วิชาชีพ Technicians	เสมียน Clerks	พนักงานบริการ ผู้จำหน่ายสินค้า Service Workers	อาชีพ Occupation	ช่างฝีมือและผู้ปฏิบัติ งานที่เกี่ยวข้อง Craft & associat	ผู้ควบคุมเครื่องจักร งานด้านการประกอบ Plant & Machine controlors	ผู้ประกอบการอาชีพ งานพื้นฐาน Elementary occupations	คนงานซึ่งมี ได้จำแนกไว้ ใหม่ด้วย Not classifiable	HOURS WORKED, SEX AND AVAILABILITY FOR ADDITIONAL WORK
ยอดรวม(ชาย)	1,153.2	44.2	61.1	48.2	33.8	230.3	313.7	208.5	101.0	112.4	-	TOTAL(MALE)
มี	9.6	-	0.1	-	0.4	1.2	2.8	1.5	0.3	3.3	-	Available
ไม่มี	1,143.5	44.2	61.0	48.2	33.4	229.1	310.9	207.0	100.6	109.1	-	Not available
มีงานประจำแต่ไม่ได้ทำงาน	5.4	0.2	0.1	0.1	-	0.2	2.2	1.0	1.1	0.5	-	With job not work
มี	1.1	-	-	-	-	-	0.3	0.7	0.1	0.1	-	Available
ไม่มี	4.3	0.2	0.1	0.1	-	0.2	2.0	0.4	1.0	0.4	-	Not available
1-9 ชั่วโมง	3.6	-	-	0.3	0.2	0.4	2.1	-	0.1	0.5	-	1-9 hours
มี	0.3	-	-	-	-	-	0.1	-	0.1	0.1	-	Available
ไม่มี	3.2	-	-	0.3	0.2	0.4	2.0	-	-	0.4	-	Not available
10-19 ชั่วโมง	18.5	1.0	0.6	1.1	0.1	2.9	9.0	1.2	0.5	2.0	-	10-19 hours
มี	0.9	-	0.1	-	-	0.3	0.3	-	-	0.2	-	Available
ไม่มี	17.6	1.0	0.5	1.1	0.1	2.6	8.7	1.2	0.5	1.9	-	Not available
20-29 ชั่วโมง	70.4	2.6	7.5	2.3	1.4	9.8	32.6	5.7	2.5	6.1	-	20-29 hours
มี	2.2	-	-	-	0.1	0.2	0.5	0.1	-	1.3	-	Available
ไม่มี	68.2	2.6	7.5	2.3	1.2	9.6	32.2	5.6	2.5	4.7	-	Not available
30-34 ชั่วโมง	52.9	1.0	2.8	1.7	0.4	4.8	28.5	5.9	3.5	4.4	-	30-34 hours
มี	1.7	-	-	-	-	-	1.5	-	0.2	-	-	Available
ไม่มี	51.2	1.0	2.8	1.7	0.4	4.8	27.0	5.9	3.3	4.4	-	Not available
35-39 ชั่วโมง	139.4	8.9	19.9	15.1	8.0	17.7	38.0	10.6	11.1	10.2	-	35-39 hours
มี	0.3	-	-	-	-	0.2	-	0.1	-	0.1	-	Available
ไม่มี	139.1	8.9	19.9	15.1	8.0	17.5	38.0	10.5	11.1	10.1	-	Not available
40-49 ชั่วโมง	539.3	20.2	27.4	22.5	17.9	90.2	124.4	127.8	50.5	58.6	-	40-49 hours
มี	2.9	-	-	-	0.3	0.2	0.2	0.6	-	1.6	-	Available
ไม่มี	536.5	20.2	27.4	22.5	17.6	90.0	124.1	127.2	50.5	57.1	-	Not available
50 ชั่วโมงขึ้นไป	323.8	10.3	2.8	5.3	5.9	104.3	77.0	56.3	31.7	30.2	-	50 hours and over
มี	0.3	-	-	-	-	0.2	-	0.1	-	-	-	Available
ไม่มี	323.5	10.3	2.8	5.3	5.9	104.0	77.0	56.3	31.7	30.2	-	Not available

ตารางที่ 9 จำนวนผู้จ้างทำ จำแนกตามอาชีพ จำนวนชั่วโมงทำงานต่อสัปดาห์ ระยะเวลาเพื่อพลและต้องการทำงานเพิ่มขึ้น เพศ และเขตการปกครอง ภาคเหนือ (ต่อ)

TABLE 9 EMPLOYED PERSONS BY OCCUPATION, HOURS WORKED PER WEEK, AVAILABILITY FOR ADDITIONAL WORK, SEX AND AREA, NORTHERN REGION (Contd.)

ไตรมาสที่ 3/2558 : Quarter 3/2015

ในเขตเทศบาล MUNICIPAL AREA

อาชีพ Occupation

หน่วยเป็นพัน : In Thousands

จำนวนชั่วโมงทำงาน เพศ และ การมีเวลาเพื่อ และต้องการทำงานเพิ่มขึ้น	รวม	ผู้จัดกร ผู้บัญญัติกฎหมาย & Managers	ผู้ประกอบวิชาชีพ ด้านต่างๆ Professional	เจ้าหน้าที่เทคนิค และผู้ประกอบ วิชาชีพ Technicians	เสมียน Clerks	พนักงานบริการ ผู้จำหน่ายสินค้า Service Workers	ด้านการเกษตร ป่าไม้และประมง Agricultural & Fishery	ช่างฝีมือและผู้ปฏิบัติ งานที่เกี่ยวข้อง Craft & associat	ผู้ควบคุมเครื่องจักร งานด้านการประกอบ Plant & Machine controllers	ผู้ประกอบอาชีพ งานพื้นฐาน Elementary occupations	คนงานซึ่งมี ได้จำแนกใช้ ในหมวดอื่น Not classifiable	HOURS WORKED, SEX AND AVAILABILITY FOR ADDITIONAL WORK
ยอดรวม(หญิง)	1,067.1	22.7	89.1	46.1	60.6	349.3	233.4	95.6	43.5	126.9	-	-
มี	10.4	-	0.4	1.3	0.1	0.7	2.6	0.2	-	5.0	-	Available
ไม่มี	1,056.8	22.7	88.7	44.8	60.5	348.7	230.8	95.4	43.5	121.9	-	Not available
มีงานประจำแต่ไม่ได้ทำงาน	3.8	-	0.0	0.1	0.2	0.4	1.5	0.3	-	1.4	-	With job not work
มี	1.8	-	-	-	-	-	0.4	-	-	1.4	-	Available
ไม่มี	2.0	-	0.0	0.1	0.2	0.4	1.1	0.3	-	-	-	Not available
1-9 ชั่วโมง	2.2	-	-	-	-	0.4	1.3	0.1	0.2	0.2	-	1-9 hours
มี	0.1	-	-	-	-	-	-	-	-	0.1	-	Available
ไม่มี	2.1	-	-	-	-	0.4	1.3	0.1	0.2	0.1	-	Not available
10-19 ชั่วโมง	18.7	0.0	0.3	0.2	0.1	1.8	11.6	1.3	0.6	2.8	-	10-19 hours
มี	0.6	-	-	-	-	0.1	0.1	-	-	0.4	-	Available
ไม่มี	18.2	0.0	0.3	0.2	0.1	1.8	11.5	1.3	0.6	2.4	-	Not available
20-29 ชั่วโมง	80.1	1.4	11.1	2.7	4.9	9.3	35.7	3.8	0.9	10.3	-	20-29 hours
มี	3.5	-	0.2	1.3	0.1	0.1	0.5	0.1	-	1.3	-	Available
ไม่มี	76.6	1.4	11.0	1.3	4.8	9.2	35.3	3.7	0.9	9.0	-	Not available
30-34 ชั่วโมง	52.7	0.9	0.9	0.8	0.2	12.1	24.2	6.3	0.5	6.8	-	30-34 hours
มี	1.2	-	-	-	-	0.1	0.8	0.1	-	0.2	-	Available
ไม่มี	51.5	0.9	0.9	0.8	0.2	12.0	23.4	6.2	0.5	6.6	-	Not available
35-39 ชั่วโมง	127.6	4.2	34.1	7.4	15.6	23.0	26.2	6.6	2.2	8.4	-	35-39 hours
มี	0.4	-	0.2	-	-	-	0.1	-	-	0.0	-	Available
ไม่มี	127.3	4.2	33.9	7.4	15.6	23.0	26.1	6.6	2.2	8.3	-	Not available
40-49 ชั่วโมง	490.0	10.0	34.9	25.2	35.5	154.4	91.3	52.1	20.6	66.0	-	40-49 hours
มี	2.9	-	-	-	-	0.4	0.8	-	-	1.7	-	Available
ไม่มี	487.1	10.0	34.9	25.2	35.5	154.0	90.5	52.1	20.6	64.3	-	Not available
50 ชั่วโมงขึ้นไป	292.1	6.1	7.7	9.7	4.2	147.9	41.6	25.1	18.6	31.2	-	50 hours and over
มี	-	-	-	-	-	-	-	-	-	-	-	Available
ไม่มี	292.1	6.1	7.7	9.7	4.2	147.9	41.6	25.1	18.6	31.2	-	Not available

ตารางที่ 9 จำนวนผู้จ้างทำ งานตามอาชีพ จำนวนชั่วโมงทำงานต่อสัปดาห์ การมีเวลาเหลือและต้องการทำงานเพิ่มขึ้น พหุ และเขตการปกครอง ภาคเหนือ (ต่อ)

TABLE 9 EMPLOYED PERSONS BY OCCUPATION, HOURS WORKED PER WEEK, AVAILABILITY FOR ADDITIONAL WORK, SEX AND AREA, NORTHERN REGION (Contd.)

หน่วยนับพัน : in Thousands

จำนวนชั่วโมงทำงาน เพศ และ การมีเวลาเหลือ และต้องการทำงานเพิ่มขึ้น	อาชีพ Occupation														HOURS WORKED, SEX AND AVAILABILITY FOR ADDITIONAL WORK
	รวม	ผู้จัดทำ Legislators & Managers	ผู้ประกอบอาชีพ ด้านต่าง ๆ Professional	เจ้าหน้าที่เทคนิค และช่างประกอบ วิชาชีพ Technicians	เสมียน Clerks	ผู้จำหน่ายสินค้า Service Workers	ด้านเกษตร ป่าไม้และประมง Agricultural & Fishery	ช่างฝีมือและผู้ปฏิบัติ งานที่เกี่ยวข้อง Craft & associat	ผู้ควบคุมเครื่องจักร งานด้านการประกอบ Plant & Machine controls	ผู้ประกอบอาชีพ งานพื้นฐาน Elementary occupations	คนงานซึ่งมี ได้จำแนกได้ ในหมวดอื่น Not classifiable	TOTAL(MALE)			
ยอดรวม(ชาย)	2,321.1	62.4	46.0	45.4	26.7	170.5	1,286.9	294.8	137.8	250.7	-	-			
มี	39.5	0.2	0.4	-	0.5	1.1	16.5	0.4	2.8	17.5	-	Available			
ไม่มี	2,281.7	62.2	45.7	45.4	26.2	169.4	1,270.3	294.4	134.9	233.2	-	Not available			
มีงานประจำแต่ไม่ได้ทำงาน	23.8	0.5	-	0.4	0.9	0.2	16.5	0.9	3.3	1.2	-	With job not work			
มี	3.3	-	-	-	-	-	2.2	-	0.3	0.9	-	Available			
ไม่มี	20.5	0.5	-	0.4	0.9	0.2	14.3	0.9	3.1	0.3	-	Not available			
1-9 ชั่วโมง	21.4	0.4	-	0.2	-	0.3	18.0	0.8	0.2	1.5	-	1-9 hours			
มี	0.3	-	-	-	-	0.3	-	-	-	-	-	Available			
ไม่มี	21.1	0.4	-	0.2	-	-	18.0	0.8	0.2	1.5	-	Not available			
10-19 ชั่วโมง	60.4	0.5	0.4	0.2	-	2.3	40.3	5.9	2.2	8.7	-	10-19 hours			
มี	6.0	-	0.4	-	-	-	1.8	0.4	0.3	3.2	-	Available			
ไม่มี	54.4	0.5	-	0.2	-	2.3	38.6	5.5	1.9	5.4	-	Not available			
20-29 ชั่วโมง	243.7	5.0	8.0	6.6	2.1	8.7	165.3	13.3	7.8	26.8	-	20-29 hours			
มี	10.3	-	-	-	-	-	2.8	-	1.5	6.0	-	Available			
ไม่มี	233.4	5.0	8.0	6.6	2.1	8.7	162.5	13.3	6.4	20.8	-	Not available			
30-34 ชั่วโมง	161.7	2.7	0.7	2.6	0.1	5.3	111.3	10.6	7.0	21.5	-	30-34 hours			
มี	6.2	-	-	-	-	-	3.4	-	-	2.8	-	Available			
ไม่มี	155.5	2.7	0.7	2.6	0.1	5.3	107.9	10.6	7.0	18.7	-	Not available			
35-39 ชั่วโมง	264.2	14.2	21.2	7.6	5.9	13.6	163.0	8.0	10.8	19.8	-	35-39 hours			
มี	3.0	0.2	-	-	0.5	-	1.1	-	0.2	1.1	-	Available			
ไม่มี	261.1	14.1	21.2	7.6	5.3	13.6	161.9	8.0	10.6	18.8	-	Not available			
40-49 ชั่วโมง	1,000.4	26.2	12.6	20.0	16.0	63.6	509.4	173.5	65.0	114.2	-	40-49 hours			
มี	9.6	-	-	-	-	0.5	4.9	-	0.7	3.5	-	Available			
ไม่มี	990.8	26.2	12.6	20.0	16.0	63.1	504.5	173.5	64.3	110.6	-	Not available			
50 ชั่วโมงขึ้นไป	545.7	12.8	3.2	7.7	1.8	76.7	263.3	81.7	41.6	57.1	-	50 hours and over			
มี	0.8	-	-	-	-	0.3	0.5	-	-	-	-	Available			
ไม่มี	544.9	12.8	3.2	7.7	1.8	76.3	262.8	81.7	41.6	57.1	-	Not available			

ตารางที่ 9 จำนวนผู้จ้างทำ งานตามอาชีพ จำนวนชั่วโมงทำงานต่อสัปดาห์ การมีเวลาเหลือพอและต้องทำงานเพิ่มขึ้น พหุ และเขตการปกครอง ภาคเหนือ (ต่อ)
TABLE 9 EMPLOYED PERSONS BY OCCUPATION, HOURS WORKED PER WEEK, AVAILABILITY FOR ADDITIONAL WORK, SEX AND AREA, NORTHERN REGION (Contd.)

หน่วยนับพัน : in Thousands

จำนวนชั่วโมงทำงาน เพศ และ การมีเวลาเหลือพอ และต้องทำงานเพิ่มขึ้น	อาชีพ Occupation											HOURS WORKED, SEX AND AVAILABILITY FOR ADDITIONAL WORK
	รวม	ผู้บัญญัติกฎหมาย & Managers	ผู้ประกอบวิชาชีพ ด้านต่างๆ	เจ้าหน้าที่เทคนิค และผู้ประกอบ วิชาชีพ	เสมียน Clerks	ผู้จำหน่ายสินค้า Service Workers	ด้านเกษตร ป่าไม้และประมง Agricultural & Fishery	ช่างฝีมือและผู้ปฏิบัติ งานที่เกี่ยวข้อง Craft & associat	ผู้ควบคุมเครื่องจักร งานด้านการประกอบ Plant & Machine controls	ผู้ประกอบอาชีพ งานพื้นฐาน Elementary occupations	คนงานซึ่งมี ได้จำแนกไว้ ในหมวดอื่น Not classifiable	
ยอธรม(หญิง)	1,916.3	21.4	76.8	41.1	65.4	336.7	967.6	115.4	56.6	235.6	-	-
มี	24.3	-	-	0.4	0.4	2.0	8.4	2.5	0.5	10.0	-	Available
ไม่มี	1,892.1	21.4	76.8	40.7	65.0	334.6	959.1	112.9	56.0	225.6	-	Not available
มีงานประจำแต่ไม่ได้ทำงาน	12.5	-	0.3	-	0.2	1.9	8.8	0.3	0.4	0.7	-	With job not work
มี	1.1	-	-	-	-	0.5	0.6	-	-	-	-	Available
ไม่มี	11.3	-	0.3	-	0.2	1.3	8.1	0.3	0.4	0.7	-	Not available
1-9 ชั่วโมง	19.7	-	0.7	0.4	-	0.2	15.7	-	-	2.6	-	1-9 hours
มี	2.5	-	-	-	-	0.2	1.3	-	-	1.0	-	Available
ไม่มี	17.1	-	0.7	0.4	-	-	14.4	-	-	1.6	-	Not available
10-19 ชั่วโมง	55.1	0.2	0.2	-	0.3	2.1	45.6	2.1	-	4.7	-	10-19 hours
มี	1.1	-	-	-	-	-	0.3	0.4	-	0.4	-	Available
ไม่มี	54.1	0.2	0.2	-	0.3	2.1	45.3	1.7	-	4.3	-	Not available
20-29 ชั่วโมง	211.0	0.5	6.9	2.4	5.6	15.8	150.8	5.5	1.0	22.6	-	20-29 hours
มี	5.1	-	-	0.4	-	-	1.8	0.6	-	2.4	-	Available
ไม่มี	205.9	0.5	6.9	2.0	5.6	15.8	149.0	5.0	1.0	20.2	-	Not available
30-34 ชั่วโมง	158.8	1.4	0.6	0.6	0.1	16.6	106.0	6.2	2.7	24.6	-	30-34 hours
มี	4.7	-	-	-	-	0.4	0.6	-	-	3.6	-	Available
ไม่มี	154.1	1.4	0.6	0.6	0.1	16.2	105.4	6.2	2.7	21.0	-	Not available
35-39 ชั่วโมง	261.3	5.4	38.1	8.1	24.2	22.7	120.5	14.1	4.1	24.2	-	35-39 hours
มี	3.0	-	-	-	0.4	-	0.4	0.5	0.2	1.6	-	Available
ไม่มี	258.3	5.4	38.1	8.1	23.8	22.7	120.1	13.6	4.0	22.6	-	Not available
40-49 ชั่วโมง	797.7	7.4	28.0	24.2	30.7	133.5	372.8	57.7	35.6	108.0	-	40-49 hours
มี	6.8	-	-	-	-	0.9	3.3	1.1	0.4	1.1	-	Available
ไม่มี	790.9	7.4	28.0	24.2	30.7	132.6	369.5	56.6	35.2	106.8	-	Not available
50 ชั่วโมงขึ้นไป	400.4	6.6	2.1	5.5	4.4	143.8	147.4	29.5	12.8	48.4	-	50 hours and over
มี	-	-	-	-	-	-	-	-	-	-	-	Available
ไม่มี	400.4	6.6	2.1	5.5	4.4	143.8	147.4	29.5	12.8	48.4	-	Not available

ตารางที่ 10 จำนวนผู้ปฏิบัติงาน จำนวนตามอุตสาหกรรม จำนวนชั่วโมงทำงานต่อสัปดาห์ การมีเวลาเหลือและต้องการทำงานเพิ่มขึ้น ภาคเหนือ

TABLE 10 EMPLOYED PERSONS BY INDUSTRY, HOURS WORKED PER WEEK, AVAILABILITY FOR ADDITIONAL WORK, NORTHERN REGION

ไตรมาสที่ 3/2558 : Quarter 3/2015

ตัวเลขเป็นพัน : in Thousands

จำนวนชั่วโมงทำงาน และ การมีเวลาเหลือ และต้องการทำงานเพิ่มขึ้น	อุตสาหกรรม Industry														HOURS WORKED, AND AVAILABILITY FOR ADDITIONAL WORK
	รวม Total	เกษตรกรรม Agriculture	การทำเหมืองแร่ และเหมืองหิน Mining	การผลิต Manu- facturing	ไฟฟ้า ก๊าซ ไฮโดรเจนระบบปรับอากาศ Electricity and air conditioning	จัดหาน้ำดื่ม น้ำเสียและประปา Water supply sewerage, waste	การก่อสร้าง Construction	การขนส่ง การขนส่งทางบก การขนส่งทางน้ำ การขนส่งทางอากาศ Transport, storage and air transport	การขนส่ง และ สถานที่เก็บสินค้า Transportation and storage	ที่พักแรมและ บริการด้านอาหาร Accommodation and food service	ข้อมูลข่าวสาร และการสื่อสาร Information and communication	การเงินและ การประกันภัย Financial intermediation	การค้าปลีก Retail trade	การบริการ Professional services	
ยอดรวม	6,457.8	3,043.1	19.9	621.0	15.9	9.3	432.8	928.2	88.6	360.2	11.8	72.9	72.9	TOTAL	
มี	83.7	58.1	-	5.4	0.1	-	3.9	3.5	1.5	2.4	-	1.5	1.5	Available	
ไม่มี	6,374.1	2,985.0	19.9	615.6	15.8	9.3	428.9	924.7	87.1	357.8	11.8	71.4	71.4	Not available	
มีงานประจำแต่ไม่ได้ทำงาน	45.3	31.0	0.3	1.7	-	-	3.7	2.5	1.7	1.8	-	-	-	With job not work	
มี	7.2	4.7	-	-	-	-	1.2	-	0.3	0.5	-	-	-	Available	
ไม่มี	38.1	26.3	0.3	1.7	-	-	2.5	2.5	1.4	1.3	-	-	-	Not available	
1-9 ชั่วโมง	46.8	40.3	-	1.5	-	-	0.6	1.0	0.5	0.6	-	0.4	0.4	1-9 hours	
มี	3.2	2.3	-	0.3	-	-	-	0.2	0.1	0.3	-	-	-	Available	
ไม่มี	43.5	38.0	-	1.2	-	-	0.6	0.7	0.4	0.3	-	0.4	0.4	Not available	
10-19 ชั่วโมง	152.8	120.6	-	6.8	-	-	4.1	6.5	2.0	5.4	-	0.1	0.1	10-19 hours	
มี	8.5	6.4	-	0.8	-	-	0.2	0.1	0.3	0.3	-	-	-	Available	
ไม่มี	144.3	114.2	-	6.0	-	-	3.9	6.4	1.8	5.1	-	0.1	0.1	Not available	
20-29 ชั่วโมง	605.1	421.4	0.6	20.0	1.7	0.3	18.1	35.1	5.0	13.2	0.1	5.0	5.0	20-29 hours	
มี	21.1	13.7	-	0.6	-	-	1.2	1.6	-	0.3	-	1.3	1.3	Available	
ไม่มี	584.0	407.7	0.6	19.3	1.7	0.3	16.9	33.5	5.0	12.9	0.1	3.7	3.7	Not available	
30-34 ชั่วโมง	426.1	297.7	0.1	30.8	0.6	0.2	22.0	21.7	6.8	19.5	0.8	1.8	1.8	30-34 hours	
มี	13.8	11.2	-	-	-	-	-	-	0.2	0.5	-	-	-	Available	
ไม่มี	412.3	286.5	0.1	30.8	0.6	0.2	22.0	21.7	6.6	19.0	0.8	1.8	1.8	Not available	
35-39 ชั่วโมง	792.4	363.3	-	34.2	4.3	2.4	8.7	34.5	8.1	24.3	2.4	12.0	12.0	35-39 hours	
มี	6.7	4.2	-	0.6	0.1	-	-	0.1	0.6	-	-	0.2	0.2	Available	
ไม่มี	785.8	359.1	-	33.6	4.2	2.4	8.7	34.4	7.5	24.3	2.4	11.9	11.9	Not available	
40-49 ชั่วโมง	2,827.4	1,186.3	12.1	351.0	8.1	5.0	261.6	438.5	40.4	155.8	7.4	51.0	51.0	40-49 hours	
มี	22.1	15.2	-	2.9	-	-	1.3	1.5	0.1	0.5	-	-	-	Available	
ไม่มี	2,805.3	1,171.1	12.1	348.0	8.1	5.0	260.3	437.1	40.3	155.3	7.4	51.0	51.0	Not available	
50 ชั่วโมงขึ้นไป	1,561.9	582.6	6.8	175.0	1.2	1.4	114.1	388.6	24.1	139.6	1.0	2.6	2.6	50 hours and over	
มี	1.1	0.5	-	0.1	-	-	-	0.1	-	-	-	-	-	Available	
ไม่มี	1,560.9	582.1	6.8	174.9	1.2	1.4	114.1	388.5	24.1	139.6	1.0	2.6	2.6	Not available	

ตารางที่ 10 จำนวนผู้มีงานทำ จำนวนชั่วโมงทำงานต่อสัปดาห์ ตามเวลาเหลือพอและต้องการทำงานเพิ่มขึ้น ภาคเหนือ (ต่อ)

TABLE 10 EMPLOYED PERSONS BY INDUSTRY, HOURS WORKED PER WEEK, AVAILABILITY FOR ADDITIONAL WORK, NORTHERN REGION (Contd.)

ไตรมาสที่ 3/2558 : Quarter 3/2015

หน่วยเป็นพัน : In Thousands

จำนวนชั่วโมงทำงาน และ การมีเวลาเหลือพอ และต้องการทำงานเพิ่มขึ้น	อุตสาหกรรม (ต่อ) Industry (Contd.)											HOURS WORKED, AND AVAILABILITY FOR ADDITIONAL WORK
	กิจกรรม อสังหาริมทรัพย์ Real estate activities	กิจกรรมทางวิชาชีพ วิทย์และเทคโนโลยี Professional/scientific technical activities	การบริหารสนับสนุน และป้องกันประเทศ Administrative support-service activities	การบริหารราชการ ป้องกันประเทศ Public admin- istration/defence	การศึกษา Education	สังคมและสุขภาพ สังคมและสุขภาพ Health and social work	ศิลปะ ความบันเทิง และนันทนาการ Art, entertainment	บริการด้านอื่นๆ Other service	งานในครัวเรือน ส่วนกลาง Activities of household	กิจกรรมของ องค์กร Extra- territorial	ไม่ทราบ Unknown	
ยอดรวม	10.8	28.8	45.6	274.3	200.5	104.9	40.8	113.5	33.9	1.0	-	TOTAL
มี	-	0.5	-	0.7	0.6	0.6	1.3	0.8	2.8	-	-	Available
ไม่มี	10.8	28.3	45.6	273.6	199.8	104.3	39.4	112.7	31.1	1.0	-	Not available
มีงานประจำแต่ไม่ได้ทำงาน	0.7	0.9	0.0	0.3	0.4	-	0.2	0.2	0.1	-	-	With job not work
มี	-	0.5	-	-	-	-	0.1	-	-	-	-	Available
ไม่มี	0.7	0.4	0.0	0.3	0.4	-	0.2	0.2	0.1	-	-	Not available
1-9 ชั่วโมง	-	-	-	0.2	-	1.3	-	0.5	-	-	-	1-9 hours
มี	-	-	-	-	-	-	-	-	-	-	-	Available
ไม่มี	-	-	-	0.2	-	1.3	-	0.5	-	-	-	Not available
10-19 ชั่วโมง	-	-	0.4	2.2	1.8	0.1	1.2	0.7	1.0	-	-	10-19 hours
มี	-	-	-	-	-	-	0.5	-	-	-	-	Available
ไม่มี	-	-	0.4	2.2	1.8	0.1	0.7	0.7	1.0	-	-	Not available
20-29 ชั่วโมง	0.7	4.3	0.4	31.8	26.2	8.3	4.6	4.2	4.2	0.0	-	20-29 hours
มี	-	-	-	0.2	0.2	0.4	-	0.3	1.3	-	-	Available
ไม่มี	0.7	4.3	0.4	31.6	26.0	7.9	4.6	4.0	2.9	0.0	-	Not available
30-34 ชั่วโมง	1.6	0.8	2.0	2.8	1.9	1.3	3.5	7.5	2.6	-	-	30-34 hours
มี	-	-	-	-	-	-	0.5	0.1	1.3	-	-	Available
ไม่มี	1.6	0.8	2.0	2.8	1.9	1.3	3.0	7.3	1.3	-	-	Not available
35-39 ชั่วโมง	0.9	3.6	3.3	137.6	101.3	32.5	4.6	11.3	2.3	0.8	-	35-39 hours
มี	-	-	-	0.2	0.5	0.2	-	-	-	-	-	Available
ไม่มี	0.9	3.6	3.3	137.4	100.8	32.3	4.6	11.3	2.3	0.8	-	Not available
40-49 ชั่วโมง	2.4	14.2	26.9	78.2	64.0	42.9	17.6	51.6	12.2	0.2	-	40-49 hours
มี	-	-	-	0.1	-	-	-	0.4	0.1	-	-	Available
ไม่มี	2.4	14.2	26.9	78.1	64.0	42.9	17.6	51.3	12.0	0.2	-	Not available
50 ชั่วโมงขึ้นไป	4.6	4.9	12.6	21.2	5.0	18.4	9.1	37.7	11.5	-	-	50 hours and over
มี	-	-	-	0.2	-	-	0.3	-	-	-	-	Available
ไม่มี	4.6	4.9	12.6	21.0	5.0	18.4	8.8	37.7	11.5	-	-	Not available

ตารางที่ 10 จำนวนผู้จ้างงาน จำนวนชั่วโมงทำงานต่อสัปดาห์ การมีงานทำโดยเฉลี่ยต่อสัปดาห์ และเพศ ภาคเหนือ
 TABLE 10 EMPLOYED PERSONS BY INDUSTRY, HOURS WORKED PER WEEK, AVERAGE HOURS WORKED PER WEEK, AND SEX, NORTHERN REGION

จำนวนผู้จ้างงาน เพศ และ การมีงานทำโดย เฉลี่ยต่อสัปดาห์	รวม Total	เกษตรกรรม การปศุสัตว์ และประมง Agriculture	การทำ เหมืองแร่ และถลุง Mining	การผลิต Manufacturing	ไฟฟ้า ก๊าซ ไอน้ำระบบปรับอากาศ Electricity	การจำหน่ายน้ำดื่ม น้ำร้อน น้ำเย็น น้ำประปา น้ำเสีย น้ำร้อน น้ำเย็น น้ำประปา น้ำเสีย น้ำร้อน น้ำเย็น	อุตสาหกรรม การก่อสร้าง Construction	การขนส่ง การขนส่ง การขนส่ง Transport, storage	การขนส่ง การขนส่ง การขนส่ง Transportation	ที่พักแรมและ บริการอาหาร Accommodation and food service	ข้อมูลข่าวสาร และการสื่อสาร Information and communication	บริการ การเงิน Financial intermediation	TOTAL (MALE)	HOURS WORKED, SEX AND AVAILABILITY FOR ADDITIONAL WORK
ชาย	3,474.3	1,737.8	17.4	275.2	14.8	6.5	388.9	444.4	76.8	106.0	7.3	30.6	30.6	Available
หญิง	49.1	36.0	-	1.2	0.1	-	3.9	1.9	1.5	0.7	-	0.2	0.2	Not available
จำนวนผู้จ้างงานโดยเฉลี่ยต่อสัปดาห์	3,425.2	1,701.8	17.4	274.0	14.7	6.5	354.9	442.5	77.3	105.3	7.3	30.4	30.4	With job not work
1-9 ชั่วโมง	29.1	20.4	0.1	0.7	-	-	3.7	0.8	1.7	0.9	-	-	-	Available
10-19 ชั่วโมง	4.3	2.8	-	-	-	-	1.2	-	0.3	-	-	-	-	Available
20-29 ชั่วโมง	24.8	17.6	0.1	0.7	-	-	2.5	0.8	1.4	0.9	-	-	-	Available
30-34 ชั่วโมง	24.9	21.3	-	0.8	-	-	0.6	0.3	0.3	0.4	-	-	-	Available
35-39 ชั่วโมง	0.6	0.2	-	-	-	-	-	0.1	0.1	0.3	-	-	-	Available
40-49 ชั่วโมง	24.3	21.1	-	0.8	-	-	0.6	0.3	0.2	0.1	-	-	-	Not available
50 ชั่วโมงขึ้นไป	79.0	59.1	-	3.1	1.8	2.0	4.0	4.9	1.8	2.0	-	0.1	0.1	Not available
ทั้งหมด	6.9	5.2	-	0.4	-	-	0.2	0.3	0.3	0.3	-	0.1	0.1	Available
1-9 ชั่วโมง	72.1	53.9	-	2.7	1.5	1.6	3.8	4.9	1.6	1.6	-	0.1	0.1	Not available
10-19 ชั่วโมง	314.0	216.8	0.6	9.0	1.5	0.2	15.7	17.6	4.3	4.2	0.1	1.4	1.4	2029 hours
20-29 ชั่วโมง	12.5	9.0	-	-	-	-	1.2	0.9	-	-	-	-	-	Available
30-34 ชั่วโมง	301.5	207.8	0.6	9.0	1.5	0.2	14.5	16.6	4.3	4.2	0.1	1.4	1.4	Not available
35-39 ชั่วโมง	214.6	152.5	0.1	11.9	0.4	0.2	16.4	10.0	6.2	4.3	0.8	0.9	0.9	3034 hours
40-49 ชั่วโมง	7.9	6.9	-	-	-	-	-	-	0.2	-	-	-	-	Available
50 ชั่วโมงขึ้นไป	206.7	145.6	0.1	11.9	0.4	0.2	16.4	10.0	6.0	4.3	0.8	0.9	0.9	Not available
ทั้งหมด	403.5	208.0	-	8.6	3.9	1.3	6.3	6.7	6.7	6.6	-	6.1	6.1	3539 hours
1-9 ชั่วโมง	3.4	2.1	-	-	0.1	-	-	0.1	0.6	-	-	0.2	0.2	Available
10-19 ชั่วโมง	400.2	205.9	-	8.6	3.8	1.3	6.3	14.4	6.2	6.6	-	5.9	5.9	Not available
20-29 ชั่วโมง	1,539.7	683.8	9.9	157.9	7.8	3.5	217.1	224.2	35.1	38.7	4.0	21.0	21.0	4049 hours
30-34 ชั่วโมง	12.4	9.3	-	0.8	-	-	1.3	0.8	0.1	0.1	-	-	-	Available
35-39 ชั่วโมง	1,527.3	674.5	9.9	157.1	7.8	3.5	215.8	223.4	35.0	38.6	4.0	21.0	21.0	Not available
40-49 ชั่วโมง	869.4	376.0	6.7	83.3	1.2	1.3	95.1	172.2	22.7	49.0	0.5	1.1	1.1	Not available
50 ชั่วโมงขึ้นไป	1.1	0.5	-	0.1	-	-	-	0.1	-	-	-	-	-	Available
ทั้งหมด	868.4	375.6	6.7	83.2	1.2	1.3	95.1	172.1	22.7	49.0	0.5	1.1	1.1	Not available
รวม	2,983.5	1,305.3	2.5	345.8	1.1	2.8	74.0	483.8	9.9	254.2	4.5	42.3	42.3	TOTAL (FEMALE)
ชาย	34.6	22.1	-	4.1	-	-	-	1.6	-	1.7	-	1.3	1.3	Available
หญิง	2,948.9	1,283.1	2.5	341.6	1.1	2.8	74.0	482.2	9.9	252.5	4.5	41.0	41.0	Not available
จำนวนผู้จ้างงานโดยเฉลี่ยต่อสัปดาห์	16.2	10.6	0.2	1.0	-	-	-	1.7	-	1.0	-	-	-	With job not work
1-9 ชั่วโมง	2.9	1.9	-	-	-	-	-	-	-	0.5	-	-	-	Available
10-19 ชั่วโมง	13.3	8.7	0.2	1.0	-	-	-	1.7	-	0.5	-	-	-	Not available
20-29 ชั่วโมง	21.9	19.0	-	0.7	-	-	-	0.6	0.2	0.2	-	0.4	0.4	19 hours
30-34 ชั่วโมง	2.7	2.1	-	0.3	-	-	-	0.2	-	-	-	-	-	Available
35-39 ชั่วโมง	19.2	17.0	-	0.4	-	-	-	0.4	0.2	0.2	-	0.4	0.4	Not available
40-49 ชั่วโมง	73.8	61.5	-	3.7	-	-	0.1	1.6	0.3	3.4	-	-	-	Not available
50 ชั่วโมงขึ้นไป	1.6	1.2	-	0.4	-	-	-	0.1	-	-	-	-	-	Available
ทั้งหมด	72.2	60.4	-	3.3	60.4	-	0.1	1.6	0.3	3.4	-	-	-	Not available
1-9 ชั่วโมง	291.1	204.6	-	10.9	0.2	0.0	2.4	17.5	0.7	9.0	-	3.7	3.7	2029 hours
10-19 ชั่วโมง	8.6	4.8	-	0.6	-	-	-	0.6	-	0.3	-	1.3	1.3	Available
20-29 ชั่วโมง	282.4	199.8	-	10.3	0.2	0.0	2.4	16.8	0.7	8.7	-	2.3	2.3	Not available
30-34 ชั่วโมง	211.5	145.2	-	19.0	0.2	-	5.5	11.7	0.6	15.2	-	0.8	0.8	3034 hours
35-39 ชั่วโมง	5.9	4.2	-	-	-	-	-	-	-	0.5	-	-	-	Available
40-49 ชั่วโมง	205.6	141.0	-	19.0	0.2	1.2	2.4	11.7	0.6	14.7	-	0.8	0.8	Not available
50 ชั่วโมงขึ้นไป	388.9	155.3	-	25.6	0.4	0.0	2.4	20.0	1.4	17.7	-	5.9	5.9	3539 hours
ทั้งหมด	3.3	2.1	-	0.6	-	-	-	-	-	-	-	-	-	Available
1-9 ชั่วโมง	385.6	153.2	-	25.0	0.4	1.2	2.4	20.0	1.4	17.7	-	5.9	5.9	Not available
10-19 ชั่วโมง	1,287.7	502.5	2.2	193.1	0.4	1.5	44.5	214.4	5.3	117.1	-	30.0	30.0	4049 hours
20-29 ชั่วโมง	9.6	5.9	-	2.2	-	-	-	0.7	-	0.4	-	-	-	Available
30-34 ชั่วโมง	1,278.0	496.6	2.2	190.9	0.4	1.5	44.5	213.7	5.3	116.7	-	30.0	30.0	Not available
35-39 ชั่วโมง	692.5	206.6	0.1	91.7	0.0	0.1	19.1	216.4	1.4	90.6	-	1.5	1.5	50 hours and over
40-49 ชั่วโมง	-	-	-	-	-	-	-	-	-	-	-	-	-	Available
50 ชั่วโมงขึ้นไป	692.5	206.6	0.1	91.7	0.0	0.1	19.1	216.4	1.4	90.6	-	1.5	1.5	Not available

หน่วยนับพันคน - in Thousands

ตารางที่ 10. จำนวนผู้จ้างงาน จำแนกตามอุตสาหกรรม จำนวนชั่วโมงทำงานต่อสัปดาห์ การมีงานอดิเรกและสิ่งต่าง ๆ เพิ่มเติม ภาคเหนือ (ต่อ)
TABLE 10. EMPLOYED PERSONS BY INDUSTRY, HOURS WORKED PER WEEK, AVAILABILITY FOR ADDITIONAL WORK AND SEX, NORTHERN REGION (Contd.)

ประเภทที่ 2:2558 : Quarter 3/2015	จำนวนชั่วโมงทำงาน เพศ และ การมีงานอดิเรก และสิ่งต่าง ๆ เพิ่มเติม	จำนวนผู้จ้างงาน จำนวนเต็มเวลา และจำนวนผู้จ้างงาน บางส่วน	กิจกรรม อสังหาริมทรัพย์ Real estate activities	กิจกรรมทางวิชาชีพ และเทคนิค Professional/technical activities	การให้บริการสนับสนุน และบริการอื่น ๆ Administrative and support service activities	การบริหารราชการ และรัฐวิสาหกิจ Public administration and state activities	อุตสาหกรรม (ต่อ) Industry (Contd.)					บริการอื่น ๆ Other service	จำนวนชั่วโมง กิจกรรม ในครัวเรือน Household Activities	กิจกรรมต่าง ๆ นอกเขต territorial	ไม่ทราบ Unknown	HOURS WORKED, SEX AND AVAILABILITY FOR ADDITIONAL WORK
							การศึกษา Education	สุขภาพและ งานสังคม Health and social work	ศิลปะ ความบันเทิง และนันทนาการ Art, entertainment and recreation	บริการอื่น ๆ Other service	จำนวนชั่วโมง กิจกรรม ในครัวเรือน Household Activities					
	ชาย		2.5	17.6	282	181.6	69.2	23.5	232	450	4.7	1.0	-	TOTAL (MALE)	-	Available
	หญิง		2.5	17.6	282	181.1	69.0	23.5	224	448	2.9	1.0	-	Not available	-	With job not work
	มีงานประจำเต็มเวลาทำงาน		-	0.4	0.0	0.1	-	-	0.2	-	0.1	-	-	Available	-	Not available
	1-9 ชั่วโมง		-	0.4	0.0	0.1	-	0.6	0.2	0.5	0.1	-	-	Not available	-	Available
	10-19 ชั่วโมง		-	-	-	0.2	-	0.6	-	-	-	-	-	Available	-	Not available
	20-29 ชั่วโมง		-	-	0.3	1.2	1.2	1.1	1.1	0.5	0.2	-	-	Available	-	Not available
	30-34 ชั่วโมง		0.3	3.4	0.3	2.06	11.1	3.6	3.6	1.1	1.0	0.0	-	Not available	-	20-29 hours
	35-39 ชั่วโมง		0.3	3.4	0.3	2.05	11.1	3.6	3.6	0.9	1.0	0.0	-	Available	-	Not available
	40-49 ชั่วโมง		-	0.8	1.9	1.8	0.1	1.8	1.8	3.3	1.0	0.0	-	Available	-	30-34 hours
	50 ชั่วโมงขึ้นไป		-	0.8	1.9	1.8	0.1	1.8	1.8	3.3	1.0	0.0	-	Available	-	Not available
	หญิง		0.4	1.8	1.2	85.3	34.6	6.9	3.2	5.6	0.1	-	-	Not available	-	35-39 hours
	1-9 ชั่วโมง		0.4	1.8	1.2	85.2	34.4	6.9	3.2	5.6	0.1	-	-	Available	-	Not available
	10-19 ชั่วโมง		1.1	7.9	14.7	55.2	19.5	10.1	7.8	18.6	1.8	0.2	-	Not available	-	40-49 hours
	20-29 ชั่วโมง		-	-	-	0.1	-	-	-	-	-	-	-	Available	-	Not available
	30-34 ชั่วโมง		1.1	7.9	14.7	55.1	19.5	10.1	7.8	18.6	1.8	0.2	-	Available	-	Not available
	35-39 ชั่วโมง		0.8	3.3	9.9	17.3	2.8	4.4	5.5	15.7	0.8	-	-	Available	-	50 hours and over
	40-49 ชั่วโมง		-	0.8	3.3	17.1	2.8	4.4	5.2	15.7	0.8	-	-	Available	-	Not available
	50 ชั่วโมงขึ้นไป		8.3	11.2	17.4	92.7	131.3	81.5	17.6	68.5	29.2	-	-	TOTAL (FEMALE)	-	Not available
	หญิง		8.3	10.7	17.4	92.5	130.8	80.9	17.1	68.0	28.2	-	-	Available	-	Not available
	มีงานประจำเต็มเวลาทำงาน		0.7	0.5	-	0.2	0.4	-	-	0.2	-	-	-	With job not work	-	Not available
	1-9 ชั่วโมง		0.7	0.5	-	0.2	0.4	-	-	0.2	-	-	-	Available	-	Not available
	10-19 ชั่วโมง		-	-	-	-	-	0.7	-	-	-	-	-	Available	-	Not available
	20-29 ชั่วโมง		-	-	0.1	1.0	0.5	0.1	0.1	0.5	0.8	-	-	Available	-	Not available
	30-34 ชั่วโมง		0.4	0.9	0.1	1.0	0.5	0.1	0.1	0.5	0.8	-	-	Available	-	Not available
	35-39 ชั่วโมง		0.4	0.9	0.1	1.1	1.2	1.0	1.0	3.1	3.3	-	-	Available	-	Not available
	40-49 ชั่วโมง		0.4	0.9	0.1	1.1	1.8	1.1	1.7	4.2	2.9	-	-	Available	-	Not available
	50 ชั่วโมงขึ้นไป		1.6	0.1	0.1	1.1	1.1	1.1	1.7	4.2	1.7	-	-	Available	-	Not available
	หญิง		1.6	0.1	0.1	1.1	1.8	1.1	1.2	4.0	0.5	-	-	Available	-	Not available
	1-9 ชั่วโมง		0.5	1.8	2.2	52.3	66.7	25.7	1.4	5.6	2.3	-	-	Available	-	Not available
	10-19 ชั่วโมง		0.5	1.8	2.2	52.2	66.4	25.5	1.4	5.6	2.3	-	-	Available	-	Not available
	20-29 ชั่วโมง		0.5	1.8	2.2	52.1	66.4	25.5	1.4	5.6	2.3	-	-	Available	-	Not available
	30-34 ชั่วโมง		1.3	6.3	12.2	23.1	44.5	32.8	9.8	33.0	10.4	-	-	Available	-	40-49 hours
	35-39 ชั่วโมง		-	-	-	-	-	-	-	0.4	0.1	-	-	Available	-	Not available
	40-49 ชั่วโมง		1.3	6.3	12.2	23.1	44.5	32.8	9.8	32.7	10.3	-	-	Available	-	Not available
	50 ชั่วโมงขึ้นไป		3.8	1.5	2.7	3.9	2.2	14.0	3.6	21.9	10.8	-	-	Available	-	Not available
	หญิง		3.8	1.5	2.7	3.9	2.2	14.0	3.6	21.9	10.8	-	-	Available	-	Not available

หน่วยนับพัน... In Thousands

ตารางที่ 10 จำนวนผู้มีงานทำ จำแนกตามอุตสาหกรรม จำนวนชั่วโมงทำงานต่อสัปดาห์ การมีเวลาเหลือพอและต้องการทำงานเพิ่มขึ้น เขต และเขตการปกครอง ภาคเหนือ (ต่อ)

TABLE 10 EMPLOYED PERSONS BY INDUSTRY, HOURS WORKED PER WEEK, AVAILABILITY FOR ADDITIONAL WORK, SEX AND AREA, NORTHERN REGION (Contd.)

หน่วยเป็นพัน : In Thousands

จำนวนชั่วโมงทำงาน เพศ และ การมีเวลาเหลือพอ และต้องการทำงานเพิ่มขึ้น	ในเขตเทศบาล MUNICIPAL AREA														HOURS WORKED, SEX AND AVAILABILITY FOR ADDITIONAL WORK
	รวม	เกษตรกรรม การปลูก และการปราง	การทำ เหมืองแร่ และเหมืองหิน	การผลิต การยิต	ไฟฟ้า ก๊าซ ไอดีระบบรับ	การจัดหาน้ำ บ้านครัวเสีย และระบบ	การก่อสร้าง	อุตสาหกรรม การขนถ่าย การขนถ่าย	การขนส่ง และ สถานที่เก็บสินค้า	ที่พักแรมและ บริการด้านอาหาร	ข้อมูลข่าวสาร และการสื่อสาร	กิจกรรมการเงินและ การประกันภัย	ข้อมูลข่าวสาร และการสื่อสาร	ที่พักแรมและ บริการด้านอาหาร	
	Total	Agriculture	Mining	Manufacturing	Electricity	Water supply sewerage, waste	Construction	Transport, storage and communication	Accommodation and food service	Information intermediation	Information intermediation	Information intermediation	Information intermediation	Information intermediation	Information intermediation
ยอดรวม (ชาย)	1,153.2	342.4	4.0	110.4	9.6	2.2	130.2	222.3	40.2	65.8	5.3	19.1	5.3	19.1	TOTAL (MALE)
มี	9.6	4.5	-	0.3	0.1	-	2.6	0.6	0.4	0.5	-	-	-	-	Available
ไม่มี	1,143.5	337.9	4.0	110.1	9.6	2.2	127.7	221.7	39.7	65.3	5.3	19.1	5.3	19.1	Not available
มีงานประจำแต่ไม่ได้ทำงาน	5.4	2.2	0.1	0.0	-	-	1.8	0.1	0.7	-	-	-	-	-	With job not work
มี	1.1	0.3	-	-	-	-	0.7	-	-	-	-	-	-	-	Available
ไม่มี	4.3	2.0	0.1	0.0	-	-	1.0	0.1	0.7	-	-	-	-	-	Not available
1-9 ชั่วโมง	3.6	2.4	-	0.1	-	-	-	0.2	0.1	0.1	-	-	-	-	1-9 hours
มี	0.3	0.2	-	-	-	-	-	-	0.1	-	-	-	-	-	Available
ไม่มี	3.2	2.2	-	0.1	-	-	-	0.2	-	0.1	-	-	-	-	Not available
10-19 ชั่วโมง	18.5	9.8	-	0.9	-	-	0.7	2.1	0.2	1.8	-	0.1	-	-	10-19 hours
มี	0.9	0.4	-	-	-	-	-	-	-	0.3	-	-	-	-	Available
ไม่มี	17.6	9.3	-	0.9	-	-	0.7	2.1	0.2	1.5	-	0.1	-	-	Not available
20-29 ชั่วโมง	70.4	35.3	0.2	3.5	0.9	0.2	4.3	7.2	0.5	2.2	0.1	1.0	0.1	1.0	20-29 hours
มี	2.2	0.6	-	-	-	-	1.2	0.2	-	-	-	-	-	-	Available
ไม่มี	68.2	34.7	0.2	3.5	0.9	0.2	3.1	7.0	0.5	2.2	0.1	1.0	0.1	1.0	Not available
30-34 ชั่วโมง	52.9	30.7	0.1	4.8	0.4	0.2	3.2	2.4	1.9	2.7	0.8	0.9	0.8	0.9	30-34 hours
มี	1.7	1.5	-	-	-	-	-	-	0.2	-	-	-	-	-	Available
ไม่มี	51.2	29.2	0.1	4.8	0.4	0.2	3.2	2.4	1.7	2.7	0.8	0.9	0.8	0.9	Not available
35-39 ชั่วโมง	139.4	37.5	-	6.2	3.4	0.8	3.5	5.5	3.0	4.3	0.6	3.9	0.6	3.9	35-39 hours
มี	0.3	-	-	-	0.1	-	-	0.1	0.1	-	-	-	-	-	Available
ไม่มี	139.1	37.5	-	6.2	3.4	0.8	3.5	5.4	2.9	4.3	0.6	3.9	0.6	3.9	Not available
40-49 ชั่วโมง	539.3	138.2	2.1	65.0	4.7	0.9	8.18	113.4	19.7	25.1	3.7	12.1	3.7	12.1	40-49 hours
มี	2.9	1.5	-	0.2	-	-	0.6	0.3	0.1	0.1	-	-	-	-	Available
ไม่มี	536.5	136.7	2.1	64.9	4.7	0.9	8.12	113.1	19.6	25.0	3.7	12.1	3.7	12.1	Not available
50 ชั่วโมงขึ้นไป	323.8	86.4	1.4	29.9	0.3	0.2	35.1	91.5	14.2	29.6	0.1	1.1	0.1	1.1	50 hours and over
มี	0.3	-	-	0.1	-	-	-	0.1	-	-	-	-	-	-	Available
ไม่มี	323.5	86.4	1.4	29.8	0.3	0.2	35.1	91.4	14.2	29.6	0.1	1.1	0.1	1.1	Not available

ตารางที่ 10 จำนวนผู้จ้างงาน จำนวนชั่วโมงทำงานต่อสัปดาห์ ภูมิภาคเหนือ (ต่อ)
 TABLE 10 EMPLOYED PERSONS BY INDUSTRY, HOURS WORKED PER WEEK, AVAILABILITY FOR ADDITIONAL WORK, SEX AND AREA, NORTHERN REGION (Contd.)

หน่วยเป็นพัน : In Thousands

จำนวนชั่วโมงทำงาน เพศ และ การมีสภาพเหลือพอ และต้องการทำงานเพิ่มขึ้น	อุตสาหกรรม MUNICIPAL AREA											กิจการบริการเงินและ การประกันภัย Financial intermediation	ข้อมูลข่าวสาร และการสื่อสาร Information	ที่พักแรมและ บริการที่พักรวม Accommodation and food service	การขนส่ง และ สถานที่เก็บสินค้า Transportation and storage	การก่อสร้าง Construction	อุตสาหกรรม Industry	HOURS WORKED, SEX AND AVAILABILITY FOR ADDITIONAL WORK
	รวม	เกษตรกรรม การปศุสัตว์ และการประมง Agriculture	การทำ เหมืองแร่ และเหมืองหิน Mining	การผลิต Manufacturing	ไฟฟ้า ก๊าซ ไอน้ำระบบปรับอากาศ Electricity	การจัดหาน้ำ บ้าน น้ำเสีย และประปา Water supply sewerage, waste	การก่อสร้าง Construction	การขนส่ง การขนส่ง การซ่อมยานยนต์ Transport, storage and storage	การขนส่ง และ สถานที่เก็บสินค้า Transportation and storage	บริการที่พักรวม Accommodation and food service	ข้อมูลข่าวสาร และการสื่อสาร Information							
ยอดรวม (หญิง)	1,067.1	256.4	0.6	154.4	0.9	22.8	228.2	5.9	137.4	2.5	25.6	25.6	Available					
มี	10.4	6.7	-	0.3	-	-	0.1	-	0.7	-	1.3	1.3	Not available					
ไม่มี	1,056.8	249.8	0.6	154.1	0.9	22.8	228.1	5.9	136.7	2.5	24.3	24.3	With job not work					
มีงานประจำงานไม่ได้ทำงาน	3.8	2.3	-	0.3	-	-	-	-	0.3	-	-	-	Available					
มี	1.8	1.3	-	0.3	-	-	-	-	0.3	-	-	-	Not available					
ไม่มี	2.0	1.1	-	0.3	-	-	-	-	0.3	-	-	-	1-9 hours					
1-9 ชั่วโมง	2.2	1.5	-	0.1	-	-	0.3	0.2	0.2	-	-	-	Available					
มี	0.1	0.1	-	-	-	-	-	-	-	-	-	-	Not available					
ไม่มี	2.1	1.4	-	0.1	-	-	0.3	0.2	0.2	-	-	-	10-19 hours					
10-19 ชั่วโมง	18.7	12.7	-	1.6	-	0.1	1.1	0.3	1.0	-	-	-	Available					
มี	0.6	0.5	-	-	-	-	0.1	-	-	-	-	-	Not available					
ไม่มี	18.2	12.2	-	1.6	-	0.1	1.1	0.3	1.0	-	-	-	20-29 hours					
20-29 ชั่วโมง	80.1	40.1	-	4.7	0.2	1.1	5.2	0.0	4.0	-	2.1	2.1	Available					
มี	3.5	1.6	-	0.1	-	-	-	-	0.3	-	1.3	1.3	Not available					
ไม่มี	76.6	38.6	-	4.6	0.2	1.1	5.2	0.0	3.7	-	0.7	0.7	30-34 hours					
30-34 ชั่วโมง	52.7	26.8	-	6.0	0.2	1.2	5.8	0.3	6.1	-	0.1	0.1	Available					
มี	1.2	1.0	-	-	-	-	-	-	0.1	-	-	-	Not available					
ไม่มี	51.5	25.8	-	6.0	0.2	1.2	5.8	0.3	6.0	-	0.1	0.1	35-39 hours					
35-39 ชั่วโมง	127.6	26.9	-	8.0	0.2	0.5	10.0	0.7	9.6	0.6	2.9	2.9	Available					
มี	0.4	0.1	-	-	-	-	-	-	-	-	-	-	Not available					
ไม่มี	127.3	26.8	-	8.0	0.2	0.5	10.0	0.7	9.6	0.6	2.9	2.9	40-49 hours					
40-49 ชั่วโมง	490.0	101.3	0.4	86.7	0.4	11.1	104.4	3.6	66.5	1.4	19.5	19.5	Available					
มี	2.9	2.1	-	0.2	-	-	0.1	-	0.4	-	-	-	Not available					
ไม่มี	487.1	99.2	0.4	86.5	0.4	11.1	104.3	3.6	66.2	1.4	19.5	19.5	50 hours and over					
50 ชั่วโมงขึ้นไป	292.1	44.8	0.1	47.0	0.0	9.1	101.5	0.9	49.7	0.5	1.0	1.0	Available					
มี	-	-	-	-	-	-	-	-	-	-	-	-	Not available					
ไม่มี	292.1	44.8	0.1	47.0	0.0	9.1	101.5	0.9	49.7	0.5	1.0	1.0	Not available					

ตารางที่ 10 จำนวนผู้จ้างงานที่ จำแนกตามอุตสาหกรรม จำนวนชั่วโมงทำงานต่อสัปดาห์ การมีเวลาเหลือพอและต้องการทำงานเพิ่มขึ้น ภาคเหนือ (ต่อ)

TABLE 10 EMPLOYED PERSONS BY INDUSTRY, HOURS WORKED PER WEEK, AVAILABILITY FOR ADDITIONAL WORK, SEX AND AREA, NORTHERN REGION (Contd.)

ไตรมาสที่ 3/2558 : Quarter 3/2015

หน่วยนับพัน : in Thousands

จำนวนชั่วโมงทำงาน เพศ และ การมีเวลาเหลือพอ และต้องการทำงานเพิ่มขึ้น	อุตสาหกรรม (ต่อ) Industry (Contd.)											HOURS WORKED, SEX AND AVAILABILITY FOR ADDITIONAL WORK
	กิจกรรม อสังหาริมทรัพย์ Real estate activities	กิจกรรมทางวิชาชีพ วิทย์และเทคโนโลยี Professional, scientific technical activities and support	การบริหารสนับสนุน และซัพพลายเชน Administrative service activities	การบริหารราชการ ป้องกันประเทศ Public admin- istration defence	การศึกษา Education	งานสังคมสงเคราะห์ Health and social work	ศิลปะ ความบันเทิง และนันทนาการ Art, entertainment	บริการด้านอื่นๆ Other service	งานในครัวเรือน Activities of household	กิจกรรมของ องค์กร Extra- territorial	ไม่ทราบ Unknown	
ยอดรวม (ชาย)	2.1	11.5	14.6	84.8	36.3	13.7	10.9	25.4	1.7	0.8	-	TOTAL (MALE)
มี	-	-	-	0.5	-	-	0.2	0.0	-	-	-	Available
ไม่มี	2.1	11.5	14.6	84.3	36.3	13.7	10.7	25.4	1.7	0.8	-	Not available
มีงานประจำแต่ไม่ได้ทำงาน	-	-	0.0	0.1	-	-	0.2	-	0.1	-	-	With job not work
มี	-	-	-	-	-	-	0.1	-	-	-	-	Available
ไม่มี	-	-	0.0	0.1	-	-	0.2	-	0.1	-	-	Not available
1-9 ชั่วโมง	-	-	-	0.2	-	0.2	-	0.3	-	-	-	1-9 hours
มี	-	-	-	-	-	-	-	-	-	-	-	Available
ไม่มี	-	-	-	0.2	-	0.2	-	0.3	-	-	-	Not available
10-19 ชั่วโมง	-	-	0.3	1.0	1.2	-	0.2	0.2	0.2	-	-	10-19 hours
มี	-	-	-	-	-	-	0.1	-	-	-	-	Available
ไม่มี	-	-	0.3	1.0	1.2	-	0.1	0.2	0.2	-	-	Not available
20-29 ชั่วโมง	0.3	1.3	0.3	7.6	3.9	0.8	0.1	0.9	-	0.0	-	20-29 hours
มี	-	-	-	0.1	-	-	-	0.0	-	-	-	Available
ไม่มี	0.3	1.3	0.3	7.4	3.9	0.8	0.1	0.9	-	0.0	-	Not available
30-34 ชั่วโมง	-	0.8	0.6	0.4	0.1	0.2	0.9	1.7	0.1	-	-	30-34 hours
มี	-	-	-	-	-	-	-	-	-	-	-	Available
ไม่มี	-	0.8	0.6	0.4	0.1	0.2	0.9	1.7	0.1	-	-	Not available
35-39 ชั่วโมง	0.4	1.5	1.2	41.8	18.6	2.6	1.3	2.6	-	0.8	-	35-39 hours
มี	-	-	-	0.1	-	-	-	-	-	-	-	Available
ไม่มี	0.4	1.5	1.2	41.7	18.6	2.6	1.3	2.6	-	0.8	-	Not available
40-49 ชั่วโมง	1.1	5.6	6.9	24.7	11.1	7.8	4.5	9.9	1.1	-	-	40-49 hours
มี	-	-	-	0.1	-	-	-	-	-	-	-	Available
ไม่มี	1.1	5.6	6.9	24.6	11.1	7.8	4.5	9.9	1.1	-	-	Not available
50 ชั่วโมงขึ้นไป	0.4	2.4	5.3	9.1	1.4	2.0	3.6	9.8	0.1	-	-	50 hours and over
มี	-	-	-	0.2	-	-	-	-	-	-	-	Available
ไม่มี	0.4	2.4	5.3	8.9	1.4	2.0	3.6	9.8	0.1	-	-	Not available

ตารางที่ 10 จำนวนผู้จ้างงานที่ จำนวนชั่วโมงทำงานต่อสัปดาห์ การมีเวลาเหลือพอและต้องการทำงานเพิ่มขึ้น เขต และเขตการปกครอง ภาคเหนือ (ต่อ)

TABLE 10 EMPLOYED PERSONS BY INDUSTRY, HOURS WORKED PER WEEK, AVAILABILITY FOR ADDITIONAL WORK, SEX AND AREA, NORTHERN REGION (Contd.)

จำนวนชั่วโมงทำงาน เพศ และ การมีเวลาเหลือพอ และต้องการทำงานเพิ่มขึ้น	นอกเขตเทศบาล NON-MUNICIPAL AREA																HOURS WORKED, SEX AND AVAILABILITY FOR ADDITIONAL WORK	
	อุตสาหกรรม Industry																	
	รวม	เกษตรกรรม การป่าไม้ และการประมง และเหมืองแร่ และหิน	การทำเหมืองแร่ และหิน	การสกัด การก่อสร้าง	อุตสาหกรรม การขนส่งและ การขนส่ง	การขนส่ง และการขนส่ง	ที่พักและ บริการด้านอาหาร Accommodation and food service	ข้อมูลข่าวสาร และการสื่อสาร Information and communication	กิจกรรมการเงินและ การประกันภัย Financial intermediation	TOTAL (MALE)								
ไตรมาสที่ 3/2558 : Quarter 3/2015	2,321.1	1,395.4	13.5	164.9	5.2	4.3	228.6	222.1	38.6	40.2	2.0	11.5	11.5	40.2	2.0	11.5	11.5	
มี	39.5	31.5	-	1.0	-	-	1.4	1.3	1.1	0.3	-	-	-	0.3	-	-	0.2	0.2
ไม่มี	2,281.7	1,363.9	13.5	163.9	5.2	4.3	227.3	220.9	37.5	40.0	2.0	11.3	11.3	40.0	2.0	11.3	11.3	
มีงานประจำแต่ไม่ได้ทำงาน	23.8	18.2	-	0.7	-	-	2.0	0.7	1.0	0.9	-	-	-	0.9	-	-	-	-
มี	3.3	2.6	-	-	-	-	0.5	-	0.3	-	-	-	-	-	-	-	-	-
ไม่มี	20.5	15.6	-	0.7	-	-	1.5	0.7	0.7	0.9	-	-	-	0.9	-	-	-	-
1-9 ชั่วโมง	21.4	18.9	-	0.7	-	-	0.6	0.1	0.2	0.3	-	-	-	0.3	-	-	-	-
มี	0.3	-	-	-	-	-	-	-	-	0.3	-	-	-	-	-	-	-	-
ไม่มี	21.1	18.9	-	0.7	-	-	0.6	0.1	0.2	-	-	-	-	-	-	-	-	-
10-19 ชั่วโมง	60.4	49.3	-	2.2	-	-	3.3	2.8	1.6	0.2	-	-	-	0.2	-	-	-	-
มี	6.0	4.8	-	0.4	-	-	0.2	-	0.3	-	-	-	-	-	-	-	-	-
ไม่มี	54.4	44.5	-	1.8	-	-	3.1	2.8	1.3	0.2	-	-	-	0.2	-	-	-	-
20-29 ชั่วโมง	243.7	181.5	0.4	5.6	0.6	0.1	11.4	10.4	3.9	2.0	-	-	-	2.0	-	-	0.4	0.4
มี	10.3	8.3	-	-	-	-	-	0.8	-	-	-	-	-	-	-	-	-	-
ไม่มี	233.4	173.1	0.4	5.6	0.6	0.1	11.4	9.6	3.9	2.0	-	-	-	2.0	-	-	0.4	0.4
30-34 ชั่วโมง	161.7	121.8	-	7.1	-	-	13.3	7.6	4.3	1.6	-	-	-	1.6	-	-	-	-
มี	6.2	5.4	-	-	-	-	-	-	-	-	-	-	-	-	-	-	-	-
ไม่มี	155.5	116.4	-	7.1	-	-	13.3	7.6	4.3	1.6	-	-	-	1.6	-	-	-	-
35-39 ชั่วโมง	264.2	170.5	-	2.4	0.5	0.5	2.8	9.0	3.8	2.3	-	-	-	2.3	-	-	2.2	2.2
มี	3.0	2.1	-	-	-	-	-	-	0.5	-	-	-	-	-	-	-	0.2	0.2
ไม่มี	261.1	168.4	-	2.4	0.5	0.5	2.8	9.0	3.2	2.3	-	-	-	2.3	-	-	2.1	2.1
40-49 ชั่วโมง	1,000.4	545.7	7.9	92.9	3.1	2.6	135.3	110.7	15.4	13.6	-	-	-	13.6	-	-	8.9	8.9
มี	9.6	7.8	-	0.6	-	-	0.7	0.5	-	-	-	-	-	-	-	-	-	-
ไม่มี	990.8	537.8	7.9	92.3	3.1	2.6	134.7	110.2	15.4	13.6	-	-	-	13.6	-	-	8.9	8.9
50 ชั่วโมงขึ้นไป	545.7	289.6	5.3	53.3	0.9	1.1	60.0	80.7	8.5	19.4	-	-	-	19.4	-	-	-	-
มี	0.8	0.5	-	-	-	-	-	-	-	-	-	-	-	-	-	-	-	-
ไม่มี	544.9	289.1	5.3	53.3	0.9	1.1	60.0	80.7	8.5	19.4	-	-	-	19.4	-	-	-	-

หน่วยเป็นพัน : in Thousands

ตารางที่ 10 จำนวนผู้จ้างงานที่ จำแนกตามอุตสาหกรรม จำนวนชั่วโมงทำงานต่อสัปดาห์ การมีเวลาเหลือพอและต้องการทำงานเพิ่มขึ้น เพศ และเขตการปกครอง ภาคเหนือ (ต่อ)
 TABLE 10 EMPLOYED PERSONS BY INDUSTRY, HOURS WORKED PER WEEK, AVAILABILITY FOR ADDITIONAL WORK, SEX AND AREA, NORTHERN REGION (Contd.)

ไตรมาสที่ 3/2558 : Quarter 3/2015

หน่วยเป็นพัน : in Thousands

จำนวนชั่วโมงทำงาน เพศ และ การมีเวลาเหลือพอ และต้องการทำงานเพิ่มขึ้น	รวม	อุตสาหกรรม Industry														ข้อมูลข่าวสาร และการสื่อสาร Information and communication	ที่พักแรมและ บริการด้านอาหาร Accommodation and food service	การขนส่ง และ สถานที่เก็บสินค้า Transportation and storage	การขนส่ง การขุดเจาะ การซ่อมแซม Transport, storage and repair	การก่อสร้าง Construction	การจัดหาน้ำ บำบัดน้ำเสีย และประปา Water supply sewerage, waste	ไฟฟ้า ก๊าซ ไอน้ำระบบปรับ อากาศ Electricity	การผลิต Manufacturing	การทำ เหมืองแร่ และเหมืองหิน Mining	เกษตรกรรม การป่าไม้ และการประมง Agriculture	TOTAL (FEMALE)	HOURS WORKED, SEX AND AVAILABILITY FOR ADDITIONAL WORK
		นอกเขตเทศบาล NON-MUNICIPAL AREA																									
		Total	1,916.3	1,048.8	1.9	191.4	0.2	1.9	51.2	255.6	4.0	116.8	2.0	16.7	16.7												
ยอดรวม (หญิง)	1,916.3	1,048.8	1.9	191.4	0.2	1.9	51.2	255.6	4.0	116.8	2.0	16.7	16.7	2.0	16.7	Available											
มี	24.3	15.5	-	3.9	-	-	-	1.5	-	0.9	-	-	-	-	-	Available											
ไม่มี	1,892.1	1,033.3	1.9	187.5	0.2	1.9	51.2	254.1	4.0	115.8	2.0	16.7	16.7	2.0	16.7	Not available											
มีงานประจำไม่ได้ทำงาน	12.5	8.2	0.2	0.7	-	-	-	1.7	-	0.7	-	-	-	-	-	With job not work											
มี	1.1	0.6	-	-	-	-	-	-	-	-	-	-	-	-	-	Available											
ไม่มี	11.3	7.6	0.2	0.7	-	-	-	1.7	-	0.2	-	-	-	-	-	Not available											
1-9 ชั่วโมง	19.7	17.5	-	0.6	-	-	-	0.4	-	-	-	-	-	-	-	1-9 hours											
มี	2.5	2.0	-	0.3	-	-	-	0.2	-	-	-	-	-	-	-	Available											
ไม่มี	17.1	15.6	-	0.3	-	-	-	0.1	-	-	-	-	-	-	-	Not available											
10-19 ชั่วโมง	55.1	48.8	-	2.1	-	-	-	0.5	-	2.4	-	-	-	-	-	10-19 hours											
มี	1.1	0.7	-	0.4	-	-	-	-	-	-	-	-	-	-	-	Available											
ไม่มี	54.1	48.1	-	1.7	-	-	-	0.5	-	2.4	-	-	-	-	-	Not available											
20-29 ชั่วโมง	211.0	164.5	-	6.2	-	-	1.3	12.3	0.6	5.0	-	-	-	-	-	20-29 hours											
มี	5.1	3.2	-	0.6	-	-	-	0.6	-	-	-	-	-	-	-	Available											
ไม่มี	205.9	161.3	-	5.7	-	-	1.3	11.7	0.6	5.0	-	-	-	-	-	Not available											
30-34 ชั่วโมง	158.8	118.4	-	13.0	-	-	4.3	5.9	0.3	9.1	-	-	-	-	-	30-34 hours											
มี	4.7	3.3	-	-	-	-	-	-	-	0.4	-	-	-	-	-	Available											
ไม่มี	154.1	115.1	-	13.0	-	-	4.3	5.9	0.3	8.7	-	-	-	-	-	Not available											
35-39 ชั่วโมง	261.3	128.4	-	17.7	0.2	0.6	2.1	10.0	0.7	8.0	-	-	-	-	-	35-39 hours											
มี	3.0	2.0	-	0.6	-	-	-	-	-	-	-	-	-	-	-	Available											
ไม่มี	258.3	126.4	-	17.0	0.2	0.6	2.1	10.0	0.7	8.0	-	-	-	-	-	Not available											
40-49 ชั่วโมง	797.7	401.2	1.8	106.4	-	1.3	33.4	110.0	1.8	50.6	2.0	10.5	10.5	2.0	10.5	40-49 hours											
มี	6.8	3.8	-	2.0	-	-	-	0.6	-	-	-	-	-	-	-	Available											
ไม่มี	790.9	397.4	1.8	104.4	-	1.3	33.4	109.4	1.8	50.6	2.0	10.5	10.5	2.0	10.5	Not available											
50 ชั่วโมงขึ้นไป	400.4	161.8	-	44.7	-	-	10.0	114.8	0.6	40.9	-	-	-	-	-	50 hours and over											
มี	-	-	-	-	-	-	-	-	-	-	-	-	-	-	-	Available											
ไม่มี	400.4	161.8	-	44.7	-	-	10.0	114.8	0.6	40.9	-	-	-	-	-	Not available											

ตารางที่ 10 จำนวนผู้มีงานทำ จำนวนชั่วโมงทำงานต่อสัปดาห์ การมีเวลาเหลือพอและต้องกักทำงานเพิ่มขึ้น เขต และเขตการปกครอง ภาคเหนือ (ต่อ)

TABLE 10 EMPLOYED PERSONS BY INDUSTRY, HOURS WORKED PER WEEK, AVAILABILITY FOR ADDITIONAL WORK, SEX AND AREA, NORTHERN REGION (Contd.)

ไตรมาสที่ 3/2558 : Quarter 3/2015

นอกเขตเทศบาล NON-MUNICIPAL AREA

อุตสาหกรรม (ต่อ) Industry (Contd.)

หน่วยเป็นพัน : in Thousands

จำนวนชั่วโมงทำงาน เพศ และ การมีเวลาเหลือพอ และต้องกักทำงานเพิ่มขึ้น	อุตสาหกรรม (ต่อ) Industry (Contd.)											HOURS WORKED, SEX AND AVAILABILITY FOR ADDITIONAL WORK
	กิจกรรม อสังหาริมทรัพย์ Real estate activities	กิจกรรมทางวิชาชีพ วิทย์และเทคโนโลยี Professional/scientific technical activities	การบริหารสนับสนุน และป้องกันประเทศ Administrative and support service activities	การบริหารราชการ ป้องกันประเทศ Public admin- istration defence	การศึกษา Education	กิจกรรมด้านสุขภาพ งานสังคมสงเคราะห์ Health and social work	ศิลปะ ความบันเทิง และนันทนาการ Art, entertainment	บริการด้านอื่นๆ Other service	งานในครัวเรือน Activities of household	กิจกรรมของ องค์กร Extra- territorial	ไม่ทราบ Unknown	
ยอดรวม (ชาย)	0.4	6.1	13.7	96.8	32.9	9.8	12.3	19.7	3.0	0.2	-	TOTAL (MALE)
มี	-	-	-	-	0.2	-	0.7	0.2	1.8	-	-	Available
ไม่มี	0.4	6.1	13.7	96.8	32.7	9.8	11.6	19.4	1.2	0.2	-	Not available
มีงานประจำแต่ไม่ได้ทำงาน	-	0.4	-	-	-	-	-	-	-	-	-	With job not work
มี	-	-	-	-	-	-	-	-	-	-	-	Available
ไม่มี	-	0.4	-	-	-	-	-	-	-	-	-	Not available
1-9 ชั่วโมง	-	-	-	-	-	0.4	-	0.2	-	-	-	1-9 hours
มี	-	-	-	-	-	-	-	-	-	-	-	Available
ไม่มี	-	-	-	0.2	-	0.4	-	0.2	-	-	-	Not available
10-19 ชั่วโมง	-	-	-	-	-	-	0.8	-	-	-	-	10-19 hours
มี	-	-	-	-	-	-	0.4	-	-	-	-	Available
ไม่มี	-	-	-	0.2	-	-	0.5	-	-	-	-	Not available
20-29 ชั่วโมง	-	2.2	-	13.0	7.2	0.5	3.5	0.2	1.0	-	-	20-29 hours
มี	-	-	-	-	-	-	-	0.2	1.0	-	-	Available
ไม่มี	-	2.2	-	13.0	7.2	0.5	3.5	-	-	-	-	Not available
30-34 ชั่วโมง	-	-	1.3	1.4	-	-	1.0	1.6	0.8	-	-	30-34 hours
มี	-	-	-	-	-	-	-	-	0.8	-	-	Available
ไม่มี	-	-	1.3	1.4	-	-	1.0	1.6	-	-	-	Not available
35-39 ชั่วโมง	-	0.2	-	43.5	16.0	4.2	1.9	3.0	-	-	-	35-39 hours
มี	-	-	-	-	0.2	-	-	-	-	-	-	Available
ไม่มี	-	0.2	-	43.5	15.8	4.2	1.9	3.0	-	-	-	Not available
40-49 ชั่วโมง	-	2.3	7.8	30.5	8.3	2.3	3.3	8.7	0.6	0.2	-	40-49 hours
มี	-	-	-	-	-	-	-	-	-	-	-	Available
ไม่มี	-	2.3	7.8	30.5	8.3	2.3	3.3	8.7	0.6	0.2	-	Not available
50 ชั่วโมงขึ้นไป	0.4	1.0	4.6	8.2	1.4	2.4	1.9	5.9	0.6	-	-	50 hours and over
มี	-	-	-	-	-	-	0.3	-	-	-	-	Available
ไม่มี	0.4	1.0	4.6	8.2	1.4	2.4	1.6	5.9	0.6	-	-	Not available

ตารางที่ 10 จำนวนผู้จ้างงานที่จ้างตามอุตสาหกรรม จำนวนชั่วโมงทำงานต่อสัปดาห์ การมีเวลาเหลือและความต้องการทำงานเพิ่มขึ้น เขต และเขตการปกครอง ภาคเหนือ (ต่อ)
TABLE 10 EMPLOYED PERSONS BY INDUSTRY, HOURS WORKED PER WEEK, AVAILABILITY FOR ADDITIONAL WORK, SEX AND AREA, NORTHERN REGION (Contd.)

ไตรมาสที่ 3/2558 : Quarter 3/2015

ภาคเขตเทศบาล NON-MUNICIPAL AREA

หน่วยเป็นพัน : in Thousands

จำนวนชั่วโมงทำงาน เพศ และ การมีเวลาเหลือ และความต้องการทำงานเพิ่มขึ้น	อุตสาหกรรม (ต่อ) Industry (Contd.)											กิจกรรมของ องค์กร Extra- territorial	ไม่ทราบ Unknown	HOURS WORKED, SEX AND AVAILABILITY FOR ADDITIONAL WORK
	กิจกรรม อสังหาริมทรัพย์ Real estate activities	กิจกรรมทางวิชาชีพ วิทย์และเทคโนโลยี Professional/scientific technical activities	การบริหารสนับสนุน และป้องกันประเทศ Administrative and support service activities	การบริหารราชการ ป้องกันประเทศ Public admin- istration defence	การศึกษา Education	งานสังคมสงเคราะห์ Health and social work	ศิลปะ ความบันเทิง และนันทนาการ Art, entertainment	บริการด้านอื่นๆ Other service	งานในครัวเรือน ส่วนบุคคล Activities of household	กิจกรรมของ องค์กร territorial	ไม่ทราบ Unknown			
ยอดรวม (หญิง)	2.6	4.6	6.8	55.3	66.0	39.2	9.1	27.4	14.9	-	-	-	TOTAL (FEMALE)	
มี	-	-	-	-	0.2	0.6	0.5	0.2	1.0	-	-	-	Available	
ไม่มี	2.6	4.6	6.8	55.3	65.9	38.6	8.6	27.2	13.9	-	-	-	Not available	
มีงานประจำแต่ไม่ได้ทำงาน	0.7	-	-	-	0.3	-	-	-	-	-	-	-	With job not work	
มี	-	-	-	-	-	-	-	-	-	-	-	-	Available	
ไม่มี	0.7	-	-	-	0.3	-	-	-	-	-	-	-	Not available	
1-9 ชั่วโมง	-	-	-	-	-	0.7	-	-	-	-	-	-	1-9 hours	
มี	-	-	-	-	-	-	-	-	-	-	-	-	Available	
ไม่มี	-	-	-	-	0.2	0.7	-	-	-	-	-	-	Not available	
10-19 ชั่วโมง	-	-	0.1	1.0	-	-	-	-	-	-	-	-	10-19 hours	
มี	-	-	-	-	-	-	-	-	-	-	-	-	Available	
ไม่มี	-	-	0.1	1.0	0.2	-	-	-	-	-	-	-	Not available	
20-29 ชั่วโมง	-	0.9	0.1	5.3	5.8	3.7	0.6	1.5	1.5	-	-	-	20-29 hours	
มี	-	-	-	-	-	0.4	-	-	0.4	-	-	-	Available	
ไม่มี	0.5	0.9	0.1	5.3	5.8	3.3	0.6	1.5	1.2	-	-	-	Not available	
30-34 ชั่วโมง	-	-	-	1.1	1.0	0.4	1.4	2.4	0.5	-	-	-	30-34 hours	
มี	-	-	-	-	-	-	0.5	-	0.5	-	-	-	Available	
ไม่มี	0.5	-	-	1.1	1.0	0.4	0.9	2.4	-	-	-	-	Not available	
35-39 ชั่วโมง	-	0.9	1.1	30.2	38.6	14.0	1.2	3.1	1.5	-	-	-	35-39 hours	
มี	-	-	-	-	0.2	0.2	-	-	-	-	-	-	Available	
ไม่มี	-	0.9	1.1	30.2	38.4	13.8	1.2	3.1	1.5	-	-	-	Not available	
40-49 ชั่วโมง	-	2.9	4.4	15.2	19.7	14.5	4.7	13.2	4.3	-	-	-	40-49 hours	
มี	-	-	-	-	-	-	-	0.2	0.1	-	-	-	Available	
ไม่มี	-	2.9	4.4	15.2	19.7	14.5	4.7	13.0	4.2	-	-	-	Not available	
50 ชั่วโมงขึ้นไป	1.5	-	1.0	2.6	0.4	6.0	1.2	7.3	7.1	-	-	-	50 hours and over	
มี	-	-	-	-	-	-	-	-	-	-	-	-	Available	
ไม่มี	1.5	-	1.0	2.6	0.4	6.0	1.2	7.3	7.1	-	-	-	Not available	

ตารางที่ 11 จำนวนผู้มีงานทำ จำแนกตามสถานภาพการทำงาน จำนวนชั่วโมงทำงานต่อสัปดาห์ การมีเวลาเหลือพอและต้องการทำงานเพิ่มขึ้น ภาคเหนือ

TABLE 11 EMPLOYED PERSONS BY WORK STATUS, HOURS WORKED PER WEEK, AVAILABILITY FOR ADDITIONAL WORK, NORTHERN REGION

ไตรมาสที่ 3/2558 : Quarter 3/2015

หน่วยเป็นพัน : In Thousands

จำนวนชั่วโมงทำงาน และ การมีเวลาเหลือพอ และต้องการทำงานเพิ่มขึ้น	รวม	สถานภาพการทำงาน Work Status						HOURS WORKED, AND AVAILABILITY FOR ADDITIONAL WORK
		นายจ้าง Employer	ลูกจ้างรัฐบาล Government Employee	ลูกจ้างเอกชน Private Employee	ทำงานส่วนตัว Own Account Worker	ช่วยธุรกิจ ครอบครัว Unpaid Family Worker	การรวมกลุ่ม Members of Producers' Cooperatives	
ยอดรวม	6,457.8	134.4	597.9	1,717.5	2,437.3	1,568.4	2.3	TOTAL
มี	83.7	0.2	2.3	45.5	21.7	14.0	-	Available
ไม่มี	6,374.1	134.1	595.6	1,672.0	2,415.5	1,554.5	2.3	Not available
มีงานประจำแต่ไม่ได้ทำงาน	45.3	2.0	0.6	8.0	34.7	-	-	With job not work
มี	7.2	-	-	3.0	4.2	-	-	Available
ไม่มี	38.1	2.0	0.6	4.9	30.6	-	-	Not available
1-9 ชั่วโมง	46.8	0.4	1.5	4.6	20.3	20.0	-	1-9 hours
มี	3.2	-	-	1.4	1.1	0.7	-	Available
ไม่มี	43.5	0.4	1.5	3.2	19.2	19.3	-	Not available
10-19 ชั่วโมง	152.8	0.4	2.7	25.5	68.6	55.5	-	10-19 hours
มี	8.5	-	-	4.9	2.1	1.5	-	Available
ไม่มี	144.3	0.4	2.7	20.6	66.5	54.0	-	Not available
20-29 ชั่วโมง	605.1	4.4	66.8	84.7	261.6	187.3	0.2	20-29 hours
มี	21.1	-	0.2	13.0	4.7	3.2	-	Available
ไม่มี	584.0	4.4	66.6	71.7	256.9	184.1	0.2	Not available
30-34 ชั่วโมง	426.1	6.4	5.1	85.0	170.4	159.2	-	30-34 hours
มี	13.8	-	-	7.8	2.5	3.6	-	Available
ไม่มี	412.3	6.4	5.1	77.2	167.9	155.7	-	Not available
35-39 ชั่วโมง	792.4	3.9	287.1	70.4	262.5	167.3	1.2	35-39 hours
มี	6.7	-	1.7	4.2	0.5	0.3	-	Available
ไม่มี	785.8	3.9	285.4	66.2	262.0	167.1	1.2	Not available
40-49 ชั่วโมง	2,827.4	68.1	191.9	1,018.6	908.8	639.1	0.9	40-49 hours
มี	22.1	0.2	0.2	11.2	5.8	4.7	-	Available
ไม่มี	2,805.3	67.9	191.7	1,007.4	903.0	634.5	0.9	Not available
50 ชั่วโมงขึ้นไป	1,561.9	48.7	42.2	420.8	710.3	339.9	-	50 hours and over
มี	1.1	-	0.2	0.1	0.8	-	-	Available
ไม่มี	1,560.9	48.7	42.0	420.7	709.5	339.9	-	Not available

ตารางที่ 11 จำนวนผู้มีงานทำ จำนวนตามสถานภาพการทำงาน จำนวนชั่วโมงทำงานต่อสัปดาห์ การมีเวลาเหลือและต้องการทำงานเพิ่มขึ้น และเพศ ภาคเหนือ
TABLE 11 EMPLOYED PERSONS BY WORK STATUS, HOURS WORKED PER WEEK, AVAILABILITY FOR ADDITIONAL WORK AND SEX, NORTHERN REGION

ไตรมาสที่ 3/2558 : Quarter 3/2015

หน่วยเป็นพัน : in Thousands

จำนวนชั่วโมงทำงาน เพศ และ การมีเวลาเหลือ และต้องการทำงานเพิ่มขึ้น	สถานภาพการทำงาน Work Status						Hours Worked, Sex and Availability for Additional Work
	รวม Total	นายจ้าง Employer	ลูกจ้างรัฐบาล Government Employee	ลูกจ้างเอกชน Private Employee	ทำงานส่วนตัว Own Account Worker	ช่วยเหลือ ครอบครัว Unpaid Family Worker	
ชาย	3,474.3	101.0	312.4	957.0	1,573.2	530.6	MALE
มี	49.1	0.2	1.6	26.0	14.4	6.9	Available
ไม่มี	3,425.2	100.8	310.8	931.0	1,558.8	523.7	Not available
มีงานประจำแต่ไม่ได้ทำงาน	29.1	2.0	0.1	4.1	22.9	-	With job not work
1-9 ชั่วโมง	4.3	-	-	1.7	2.7	-	Available
มี	24.8	2.0	0.1	2.4	20.3	-	Not available
ไม่มี	24.9	0.4	0.1	2.1	12.3	9.2	1-9 hours
มี	0.6	-	-	0.4	0.2	-	Available
ไม่มี	24.3	0.4	0.9	1.7	12.1	9.2	Not available
10-19 ชั่วโมง	79.0	0.4	1.4	16.8	42.6	17.8	10-19 hours
มี	6.9	-	-	4.1	1.4	1.4	Available
ไม่มี	72.1	0.4	1.4	12.7	41.2	16.4	Not available
20-29 ชั่วโมง	314.0	3.6	36.2	48.5	164.9	60.8	20-29 hours
มี	12.5	-	0.1	8.2	3.1	1.1	Available
ไม่มี	301.5	3.6	36.1	40.3	161.8	59.7	Not available
30-34 ชั่วโมง	214.6	3.6	2.4	42.7	113.9	52.1	30-34 hours
มี	7.9	-	-	3.5	2.4	2.1	Available
ไม่มี	206.7	3.6	2.4	39.2	111.5	50.0	Not available
35-39 ชั่วโมง	403.5	2.1	140.1	29.4	177.9	54.1	35-39 hours
มี	3.4	-	1.1	2.0	0.3	0.3	Available
ไม่มี	400.2	2.1	139.0	27.4	177.9	53.8	Not available
40-49 ชั่วโมง	1,539.7	53.8	105.6	560.7	605.9	213.7	40-49 hours
มี	12.4	0.2	0.2	6.2	3.9	2.0	Available
ไม่มี	1,527.3	53.5	105.4	554.5	602.1	211.7	Not available
50 ชั่วโมงขึ้นไป	869.4	35.2	25.7	252.9	432.8	122.9	50 hours and over
มี	1.1	-	0.2	0.1	0.8	-	Available
ไม่มี	868.4	35.2	25.6	252.8	431.9	122.9	Not available
หญิง	2,983.5	33.4	285.5	760.5	864.1	1,037.9	FEMALE
มี	34.6	-	0.7	19.5	7.4	7.1	Available
ไม่มี	2,948.9	33.4	284.8	741.1	856.7	1,030.8	Not available
มีงานประจำแต่ไม่ได้ทำงาน	16.2	-	0.5	3.9	11.8	-	With job not work
1-9 ชั่วโมง	2.9	-	-	1.4	1.5	-	Available
มี	13.3	-	0.5	2.5	10.3	-	Not available
ไม่มี	21.9	-	0.7	2.5	8.0	10.7	1-9 hours
มี	2.7	-	-	1.0	1.0	0.7	Available
ไม่มี	19.2	-	0.7	1.5	7.1	10.0	Not available
10-19 ชั่วโมง	73.8	0.0	1.3	8.7	26.0	37.7	10-19 hours
มี	1.6	-	-	0.8	0.7	0.1	Available
ไม่มี	72.2	0.0	1.3	7.9	25.3	37.6	Not available
20-29 ชั่วโมง	291.1	0.8	30.6	36.2	96.7	126.6	20-29 hours
มี	8.6	-	0.1	4.8	1.6	2.1	Available
ไม่มี	282.4	0.8	30.5	31.4	95.1	124.5	Not available
30-34 ชั่วโมง	211.5	2.8	2.7	42.3	56.6	107.1	30-34 hours
มี	5.9	-	-	4.3	0.1	1.4	Available
ไม่มี	205.6	2.8	2.7	38.0	56.4	105.7	Not available
35-39 ชั่วโมง	388.9	1.8	147.0	41.1	84.6	113.3	35-39 hours
มี	3.3	-	0.6	2.2	0.5	-	Available
ไม่มี	385.6	1.8	146.3	38.8	84.1	113.3	Not available
40-49 ชั่วโมง	1,287.7	14.3	86.3	457.9	302.8	425.5	40-49 hours
มี	9.6	-	-	5.0	1.9	2.7	Available
ไม่มี	1,278.0	14.3	86.3	453.0	300.9	422.8	Not available
50 ชั่วโมงขึ้นไป	692.5	13.6	16.5	168.0	277.5	217.0	50 hours and over
มี	-	-	-	-	-	-	Available
ไม่มี	692.5	13.6	16.5	168.0	277.5	217.0	Not available

ตารางที่ 11 จำนวนผู้ปฏิบัติงาน จำนวนชั่วโมงทำงานต่อสัปดาห์ การมีเวลาเหลือพอและต้องการทำงานเพิ่มขึ้น เขต และเขตการปกครอง ภาคเหนือ (ต่อ)

TABLE 11 EMPLOYED PERSONS BY WORK STATUS, HOURS WORKED PER WEEK, AVAILABILITY FOR ADDITIONAL WORK, SEX AND AREA, NORTHERN REGION (Contd.)

ไตรมาสที่ 3/2558 : Quarter 3/2015

ในเขตเทศบาล MUNICIPAL AREA

หน่วยเป็นพัน : In Thousands

จำนวนชั่วโมงทำงาน เพศ และ การมีเวลาเหลือพอ และต้องการทำงานเพิ่มขึ้น	สถานภาพการทำงาน Work Status							การรวมกลุ่ม Members of Producers' Cooperatives	HOURS WORKED, SEX AND AVAILABILITY FOR ADDITIONAL WORK
	รวม Total	นายจ้าง Employer	ลูกจ้างรัฐบาล Government Employee	ลูกจ้างเอกชน Private Employee	ทำงานส่วนตัว Own Account Worker	ช่วยธุรกิจ ครอบครัว Unpaid Family Worker	0.1		
ยอดรวม (ชาย)	1,153.2	45.9	154.8	375.4	447.3	129.7	0.1	TOTAL (MALE)	
มี	9.6	-	0.7	5.0	2.5	1.4	-	Available	
ไม่มี	1,143.5	45.9	154.1	370.4	444.8	128.3	0.1	Not available	
มีงานประจำแต่ไม่ได้ทำงาน	5.4	0.6	0.1	1.6	3.1	-	-	With job not work	
มี	1.1	-	-	0.8	0.3	-	-	Available	
ไม่มี	4.3	0.6	0.1	0.8	2.8	-	-	Not available	
1-9 ชั่วโมง	3.6	-	0.4	0.3	2.4	0.5	-	1-9 hours	
มี	0.3	-	-	0.1	0.2	-	-	Available	
ไม่มี	3.2	-	0.4	0.2	2.2	0.5	-	Not available	
10-19 ชั่วโมง	18.5	0.4	1.1	3.0	10.0	4.0	-	10-19 hours	
มี	0.9	-	-	0.3	0.3	0.3	-	Available	
ไม่มี	17.6	0.4	1.1	2.7	9.7	3.6	-	Not available	
20-29 ชั่วโมง	70.4	1.9	14.4	11.3	31.2	11.5	0.1	20-29 hours	
มี	2.2	-	0.1	1.4	-	0.6	-	Available	
ไม่มี	68.2	1.9	14.3	9.9	31.2	10.9	0.1	Not available	
30-34 ชั่วโมง	52.9	1.0	1.1	11.4	31.3	8.0	-	30-34 hours	
มี	1.7	-	-	0.2	1.3	0.2	-	Available	
ไม่มี	51.2	1.0	1.1	11.3	30.0	7.9	-	Not available	
35-39 ชั่วโมง	139.4	1.3	71.7	11.8	43.8	10.9	-	35-39 hours	
มี	0.3	-	0.2	-	-	0.1	-	Available	
ไม่มี	139.1	1.3	71.5	11.8	43.8	10.8	-	Not available	
40-49 ชั่วโมง	539.3	24.3	53.6	236.8	168.6	56.1	-	40-49 hours	
มี	2.9	-	0.2	2.2	0.4	0.1	-	Available	
ไม่มี	536.5	24.3	53.4	234.7	168.2	55.9	-	Not available	
50 ชั่วโมงขึ้นไป	323.8	16.4	12.4	99.3	156.9	38.8	-	50 hours and over	
มี	0.3	-	0.2	0.1	0.1	-	-	Available	
ไม่มี	323.5	16.4	12.2	99.2	156.9	38.8	-	Not available	

ตารางที่ 11 จำนวนผู้มีงานทำ จำนวนชั่วโมงการทำงานต่อสัปดาห์ การมีเวลาเหลือพอและต้องการทำงานเพิ่มขึ้น เขต และเขตการปกครอง ภาคเหนือ (ต่อ)

TABLE 11 EMPLOYED PERSONS BY WORK STATUS, HOURS WORKED PER WEEK, AVAILABILITY FOR ADDITIONAL WORK, SEX AND AREA, NORTHERN REGION (Contd.)

ไตรมาสที่ 3/2558 : Quarter 3/2015

ในเขตเทศบาล MUNICIPAL AREA

หน่วยเป็นพัน : In Thousands

จำนวนชั่วโมงทำงาน เพศ และ การมีเวลาเหลือพอ และต้องการทำงานเพิ่มขึ้น	รวม Total	สถานภาพการทำงาน Work Status						ความช่วยเหลือ ครอบครัว Worker	การรวมกลุ่ม Producers' Cooperatives	HOURS WORKED, SEX AND AVAILABILITY FOR ADDITIONAL WORK
		นายจ้าง Employer	ลูกจ้างรัฐบาล Government Employee	ลูกจ้างเอกชน Private Employee	ทำงานส่วนตัว Own Account Worker	Unpaid Family Worker	TOTAL (FEMALE)			
ยอดรวม (หญิง)	1,067.1	18.4	126.3	339.1	305.1	278.0	0.3	0.3	Available	
มี	10.4	-	0.3	7.2	1.5	1.3	-	-	Not available	
ไม่มี	1,056.8	18.4	125.9	331.9	303.6	276.7	0.3	0.3	With job not work	
มีงานประจำแต่ไม่ได้ทำงาน	3.8	-	0.2	1.6	1.9	-	-	-	Available	
มี	1.8	-	-	1.4	0.4	-	-	-	Not available	
ไม่มี	2.0	-	0.2	0.3	1.5	-	-	-	1-9 hours	
1-9 ชั่วโมง	2.2	-	-	0.1	1.0	1.1	-	-	Available	
มี	0.1	-	-	0.1	-	-	-	-	Not available	
ไม่มี	2.1	-	-	-	1.0	1.1	-	-	10-19 hours	
10-19 ชั่วโมง	18.7	0.0	0.2	3.4	6.3	8.8	-	-	Available	
มี	0.6	-	-	0.5	-	0.1	-	-	Not available	
ไม่มี	18.2	0.0	0.2	3.0	6.3	8.7	-	-	20-29 hours	
20-29 ชั่วโมง	80.1	0.8	16.9	12.7	23.9	25.9	-	-	Available	
มี	3.5	-	0.1	2.5	0.7	0.2	-	-	Not available	
ไม่มี	76.6	0.8	16.8	10.2	23.2	25.7	-	-	30-34 hours	
30-34 ชั่วโมง	52.7	0.6	0.3	11.6	16.5	23.7	-	-	Available	
มี	1.2	-	-	0.3	0.1	0.8	-	-	Not available	
ไม่มี	51.5	0.6	0.3	11.3	16.3	22.9	-	-	35-39 hours	
35-39 ชั่วโมง	127.6	1.7	62.1	14.0	26.3	23.7	-	-	Available	
มี	0.4	-	0.2	0.1	-	-	-	-	Not available	
ไม่มี	127.3	1.7	61.8	13.9	26.3	23.7	-	-	40-49 hours	
40-49 ชั่วโมง	490.0	8.1	37.5	211.5	117.8	114.8	0.3	0.3	Available	
มี	2.9	-	-	2.4	0.3	0.2	-	-	Not available	
ไม่มี	487.1	8.1	37.5	209.1	117.6	114.6	0.3	0.3	50 hours and over	
50 ชั่วโมงขึ้นไป	292.1	7.2	9.1	84.3	111.5	80.0	-	-	Available	
มี	-	-	-	-	-	-	-	-	Not available	
ไม่มี	292.1	7.2	9.1	84.3	111.5	80.0	-	-	Not available	

ตารางที่ 11 จำนวนผู้ปฏิบัติงานทำ จำแนกตามสถานภาพการทำงาน จำนวนชั่วโมงทำงานต่อสัปดาห์ การมีเวลาเหลือพอและต้องการทำงานเพิ่มขึ้น เขต และเขตการปกครอง ภาคเหนือ (ต่อ)

TABLE 11 EMPLOYED PERSONS BY WORK STATUS, HOURS WORKED PER WEEK, AVAILABILITY FOR ADDITIONAL WORK, SEX AND AREA, NORTHERN REGION (Contd.)

ไตรมาสที่ 3/2558 : Quarter 3/2015

นอกเขตเทศบาล NON-MUNICIPAL AREA

หน่วยเป็นพัน : In Thousands

จำนวนชั่วโมงทำงาน เพศ และ การมีเวลาเหลือพอ และต้องการทำงานเพิ่มขึ้น	รวม Total	สถานภาพการทำงาน Work Status						ความช่วยเหลือ ครอบครัว Worker	การรวมกลุ่ม Producers' Cooperatives	HOURS WORKED, SEX AND ADDITIONAL WORK AVAILABILITY FOR
		นายจ้าง Employer	ลูกจ้างรัฐบาล Government Employee	ลูกจ้างเอกชน Private Employee	ทำงานส่วนตัว Own Account Worker	ช่วยธุรกิจ Unpaid Family Worker	Members of			
ยอดรวม (ชาย)	2,321.1	55.2	157.6	581.5	1,125.9	400.9	0.1	TOTAL (MALE)		
มี	39.5	0.2	0.9	21.0	11.8	5.5	-	Available		
ไม่มี	2,281.7	54.9	156.7	560.5	1,114.1	395.4	0.1	Not available		
มีงานประจำแต่ไม่ได้ทำงาน	23.8	1.4	-	2.5	19.9	-	-	With job not work		
มี	3.3	-	-	0.9	2.4	-	-	Available		
ไม่มี	20.5	1.4	-	1.6	17.4	-	-	Not available		
1-9 ชั่วโมง	21.4	0.4	0.4	1.8	10.0	8.8	-	1-9 hours		
มี	0.3	-	-	0.3	-	-	-	Available		
ไม่มี	21.1	0.4	0.4	1.5	10.0	8.8	-	Not available		
10-19 ชั่วโมง	60.4	-	0.2	13.8	32.6	13.8	-	10-19 hours		
มี	6.0	-	-	3.9	1.1	1.1	-	Available		
ไม่มี	54.4	-	0.2	9.9	31.5	12.8	-	Not available		
20-29 ชั่วโมง	243.7	1.7	21.8	37.2	133.7	49.3	-	20-29 hours		
มี	10.3	-	-	6.7	3.1	0.5	-	Available		
ไม่มี	233.4	1.7	21.8	30.5	130.6	48.8	-	Not available		
30-34 ชั่วโมง	161.7	2.6	1.4	31.2	82.5	44.0	-	30-34 hours		
มี	6.2	-	-	3.3	1.0	1.9	-	Available		
ไม่มี	155.5	2.6	1.4	28.0	81.5	42.1	-	Not available		
35-39 ชั่วโมง	264.2	0.8	68.5	17.6	134.1	43.2	-	35-39 hours		
มี	3.0	-	0.9	2.0	-	0.2	-	Available		
ไม่มี	261.1	0.8	67.6	15.7	134.1	43.0	-	Not available		
40-49 ชั่วโมง	1,000.4	29.4	52.0	323.9	437.4	157.6	0.1	40-49 hours		
มี	9.6	0.2	-	4.0	3.5	1.9	-	Available		
ไม่มี	990.8	29.2	52.0	319.8	433.9	155.8	0.1	Not available		
50 ชั่วโมงขึ้นไป	545.7	18.8	13.3	153.6	275.8	84.2	-	50 hours and over		
มี	0.8	-	-	-	0.8	-	-	Available		
ไม่มี	544.9	18.8	13.3	153.6	275.1	84.2	-	Not available		

ตารางที่ 11 จำนวนผู้ปฏิบัติงานทำ จำแนกตามสถานภาพการทำงาน จำนวนชั่วโมงทำงานต่อสัปดาห์ การมีเวลาเหลือพอและต้องการทำงานเพิ่มขึ้น เขต และเขตการปกครอง ภาคเหนือ (ต่อ)

TABLE 11 EMPLOYED PERSONS BY WORK STATUS, HOURS WORKED PER WEEK, AVAILABILITY FOR ADDITIONAL WORK, SEX AND AREA, NORTHERN REGION (Contd.)

ไตรมาสที่ 3/2558 : Quarter 3/2015

นอกเขตเทศบาล NON-MUNICIPAL AREA

หน่วยเป็นพัน : In Thousands

จำนวนชั่วโมงทำงาน เพศ และ การมีเวลาเหลือพอ และต้องการทำงานเพิ่มขึ้น	รวม Total	สถานภาพการทำงาน Work Status						Hours Worked, Sex and Availability for Additional Work
		นายจ้าง Employer	ลูกจ้างรัฐบาล Government Employee	ลูกจ้างเอกชน Private Employee	ทำงานส่วนตัว Own Account Worker	ช่วยธุรกิจ ครอบครัว Unpaid Family Worker	การรวมกลุ่ม Members of Producers' Cooperatives	
ยอดรวม (หญิง)	1,916.3	14.9	159.2	421.4	559.0	759.9	1.9	TOTAL (FEMALE)
มี	24.3	-	0.4	12.3	5.8	5.8	-	Available
ไม่มี	1,892.1	14.9	158.8	409.1	553.1	754.2	1.9	Not available
มีงานประจำแต่ไม่ได้ทำงาน	12.5	-	0.3	2.2	9.9	-	-	With job not work
มี	1.1	-	-	-	1.1	-	-	Available
ไม่มี	11.3	-	0.3	2.2	8.8	-	-	Not available
1-9 ชั่วโมง	19.7	-	0.7	2.4	7.0	9.6	-	1-9 hours
มี	2.5	-	-	0.9	1.0	0.7	-	Available
ไม่มี	17.1	-	0.7	1.5	6.0	8.9	-	Not available
10-19 ชั่วโมง	55.1	-	1.1	5.3	19.7	29.0	-	10-19 hours
มี	1.1	-	-	0.4	0.7	-	-	Available
ไม่มี	54.1	-	1.1	5.0	19.0	29.0	-	Not available
20-29 ชั่วโมง	211.0	-	13.7	23.6	72.9	100.7	0.2	20-29 hours
มี	5.1	-	-	2.3	0.9	1.9	-	Available
ไม่มี	205.9	-	13.7	21.2	72.0	98.8	0.2	Not available
30-34 ชั่วโมง	158.8	2.2	2.4	30.7	40.1	83.4	-	30-34 hours
มี	4.7	-	-	4.0	-	0.6	-	Available
ไม่มี	154.1	2.2	2.4	26.7	40.1	82.8	-	Not available
35-39 ชั่วโมง	261.3	0.1	84.9	27.1	58.4	89.6	1.2	35-39 hours
มี	3.0	-	0.4	2.1	0.5	-	-	Available
ไม่มี	258.3	0.1	84.5	25.0	57.9	89.6	1.2	Not available
40-49 ชั่วโมง	797.7	6.2	48.8	246.5	185.0	310.6	0.5	40-49 hours
มี	6.8	-	-	2.6	1.7	2.5	-	Available
ไม่มี	790.9	6.2	48.8	243.9	183.4	308.1	0.5	Not available
50 ชั่วโมงขึ้นไป	400.4	6.3	7.4	83.6	166.1	137.0	-	50 hours and over
มี	-	-	-	-	-	-	-	Available
ไม่มี	400.4	6.3	7.4	83.6	166.1	137.0	-	Not available

ตารางที่ 12 จำนวนผู้ใช้งานทำ จำนวนคนตามกลุ่มอายุ จำนวนชั่วโมงทำงานต่อสัปดาห์ การมีเวลาเหลือพอและต้องการทำงานเพิ่มขึ้น ภาคเหนือ

TABLE 12 EMPLOYED PERSONS BY AGE GROUP, HOURS WORKED PER WEEK, AVAILABILITY FOR ADDITIONAL WORK, NORTHERN REGION

ไตรมาสที่ 3/2558 : Quarter 3/2015

หน่วยเป็นพัน : In Thousands

จำนวนชั่วโมงทำงาน และ การมีเวลาเหลือพอ และต้องการทำงานเพิ่มขึ้น	รวม	กลุ่มอายุ							HOURS WORKED, AND AVAILABILITY FOR ADDITIONAL WORK	
		15-19	20-24	25-29	30-34	35-39	40-49	50-59		>= 60
ยอดรวม	6,457.8	148.8	496.4	545.5	561.0	652.6	1,555.1	1,618.3	880.1	TOTAL
มี	83.7	5.0	10.3	5.4	6.0	6.1	26.8	16.5	7.7	Available
ไม่มี	6,374.1	143.8	486.2	540.1	555.0	646.5	1,528.3	1,601.8	872.4	Not available
มีงานประจำแต่ไม่ได้ทำงาน	45.3	0.4	1.8	2.0	2.8	2.7	10.0	12.6	13.1	With job not work
มี	7.2	0.1	1.0	0.3	0.1	-	2.4	1.8	1.6	Available
ไม่มี	38.1	0.4	0.8	1.7	2.7	2.7	7.6	10.7	11.5	Not available
1-9 ชั่วโมง	46.8	4.3	3.1	2.7	2.4	2.1	11.9	9.1	11.2	1-9 hours
มี	3.2	0.3	0.7	-	-	-	1.7	0.6	-	Available
ไม่มี	43.5	4.0	2.4	2.7	2.4	2.1	10.2	8.5	11.2	Not available
10-19 ชั่วโมง	152.8	10.0	9.4	7.2	8.8	9.6	29.3	38.9	39.7	10-19 hours
มี	8.5	0.8	0.5	0.7	1.5	0.9	1.5	1.1	1.7	Available
ไม่มี	144.3	9.2	9.0	6.5	7.3	8.7	27.8	37.9	38.0	Not available
20-29 ชั่วโมง	605.1	10.0	37.1	40.0	40.5	49.3	136.9	167.1	124.2	20-29 hours
มี	21.1	0.5	4.1	1.6	0.4	1.0	6.6	4.6	2.3	Available
ไม่มี	584.0	9.5	33.0	38.4	40.1	48.3	130.3	162.5	121.9	Not available
30-34 ชั่วโมง	426.1	17.2	33.0	22.9	30.4	36.6	95.6	113.9	76.4	30-34 hours
มี	13.8	2.8	1.4	0.3	0.2	1.6	2.8	4.0	0.7	Available
ไม่มี	412.3	14.4	31.6	22.6	30.2	35.0	92.8	110.0	75.8	Not available
35-39 ชั่วโมง	792.4	9.1	50.0	62.7	71.7	94.4	188.0	217.8	98.8	35-39 hours
มี	6.7	-	2.2	0.2	0.8	0.6	2.2	0.8	-	Available
ไม่มี	785.8	9.1	47.8	62.6	70.9	93.9	185.8	217.0	98.8	Not available
40-49 ชั่วโมง	2,827.4	71.9	254.8	268.3	265.5	287.6	675.2	674.9	329.1	40-49 hours
มี	22.1	0.5	0.5	2.3	3.1	1.9	9.5	2.9	1.4	Available
ไม่มี	2,805.3	71.4	254.3	266.0	262.4	285.7	665.7	672.1	327.7	Not available
50 ชั่วโมงขึ้นไป	1,561.9	25.9	107.2	139.6	139.1	170.4	408.2	394.0	187.6	50 hours and over
มี	1.1	-	-	-	0.1	0.2	0.1	0.8	-	Available
ไม่มี	1,560.9	25.9	107.2	139.6	139.1	170.2	408.1	383.2	187.6	Not available

ตารางที่ 12 จำนวนผู้จ้างทำ จำนวนตามกลุ่มอายุ จำนวนชั่วโมงทำงานต่อสัปดาห์ ภาวะมีเวลาเหลือและต้องการทำงานเพิ่มขึ้น และเพศ ภาคเหนือ

TABLE 12 EMPLOYED PERSONS BY AGE GROUP, HOURS WORKED PER WEEK, AVAILABILITY FOR ADDITIONAL WORK AND SEX, NORTHERN REGION

ประเภทและ การมีเวลาเหลือ และต้องการทำงานเพิ่มขึ้น	รวม	กลุ่มอายุ / Age Group										HOURS WORKED, SEX AND AVAILABILITY FOR ADDITIONAL WORK
		15-19	20-24	25-29	30-34	35-39	40-49	50-59	>= 60	MALE		
ชาย	3,474.3	98.9	276.9	307.0	310.7	341.1	779.1	843.3	517.4			
มี	49.1	3.2	3.9	4.4	4.8	4.5	14.7	8.4	5.4			Available
ไม่มี	3,425.2	95.8	273.0	302.6	305.9	336.7	764.4	834.9	512.0			Not available
มีงานประจำงานที่ไม่ได้ทำงาน	29.1	0.4	0.3	1.9	0.3	2.0	6.0	8.5	9.7			With job not work
มี	4.3	0.1	-	0.3	0.1	-	1.3	1.0	1.6			Available
ไม่มี	24.8	0.4	0.3	1.6	0.3	2.0	4.7	7.5	8.1			Not available
1-9 ชั่วโมง	24.9	4.1	1.2	1.3	2.0	1.0	5.8	4.3	5.2			1-9 hours
มี	0.6	0.3	-	-	-	-	0.1	0.2	-			Available
ไม่มี	24.3	3.8	1.2	1.3	2.0	1.0	5.7	4.1	5.2			Not available
10-19 ชั่วโมง	79.0	7.8	6.9	4.6	4.7	4.6	12.5	17.2	20.8			10-19 hours
มี	6.9	0.8	0.5	0.7	1.4	0.9	1.2	0.5	1.0			Available
ไม่มี	72.1	6.9	6.4	3.9	3.3	3.7	11.3	16.7	19.7			Not available
20-29 ชั่วโมง	314.0	6.8	26.7	19.3	21.0	24.1	65.7	80.8	69.6			20-29 hours
มี	12.5	0.5	1.4	1.3	0.4	1.0	4.2	2.2	1.6			Available
ไม่มี	301.5	6.3	25.3	18.0	20.7	23.2	61.5	78.6	68.0			Not available
30-34 ชั่วโมง	214.6	8.9	18.4	14.9	17.5	16.4	44.6	52.8	41.1			30-34 hours
มี	7.9	1.0	0.7	0.3	0.1	0.9	1.9	2.4	0.6			Available
ไม่มี	206.7	8.0	17.7	14.6	17.4	15.5	42.7	50.4	40.5			Not available
35-39 ชั่วโมง	403.5	5.7	25.8	28.3	35.5	42.9	93.3	114.7	57.5			35-39 hours
มี	3.4	-	1.1	0.2	0.5	0.4	0.7	0.5	-			Available
ไม่มี	400.2	5.7	24.8	28.1	34.9	42.5	92.6	114.1	57.5			Not available
40-49 ชั่วโมง	1,539.7	48.0	141.0	148.9	152.9	146.9	339.9	360.8	201.4			40-49 hours
มี	12.4	0.5	0.3	1.6	2.3	1.2	5.3	0.8	0.6			Available
ไม่มี	1,527.3	47.5	140.8	147.3	150.6	145.7	334.6	360.0	200.9			Not available
50 ชั่วโมงขึ้นไป	869.4	17.3	56.5	87.9	76.8	103.2	211.4	204.3	112.1			50 hours and over
มี	1.1	-	-	-	0.1	0.2	0.1	0.8	-			Available
ไม่มี	868.4	17.3	56.5	87.9	76.7	103.1	211.4	203.5	112.1			Not available
หญิง	2,983.5	49.9	219.6	238.5	250.4	311.5	776.0	775.0	362.7			FEMALE
มี	34.6	1.8	6.4	1.0	1.3	1.7	12.1	8.1	2.3			Available
ไม่มี	2,948.9	48.1	213.1	237.5	249.1	309.8	763.9	767.0	360.4			Not available
มีงานประจำงานที่ไม่ได้ทำงาน	16.2	-	1.5	0.2	2.4	0.7	4.0	4.1	3.4			With job not work
มี	2.9	-	1.0	-	-	-	1.1	0.8	-			Available
ไม่มี	13.3	-	0.5	0.2	2.4	0.7	2.9	3.3	3.4			Not available
1-9 ชั่วโมง	21.9	0.2	1.8	1.4	0.3	1.2	6.1	4.9	6.0			1-9 hours
มี	2.7	-	0.7	-	-	-	1.6	0.4	-			Available
ไม่มี	19.2	0.2	1.2	1.4	0.3	1.2	4.6	4.5	6.0			Not available
10-19 ชั่วโมง	73.8	2.3	2.5	2.6	4.1	5.0	16.8	21.7	18.9			10-19 hours
มี	1.6	-	-	-	0.1	-	0.4	0.5	0.6			Available
ไม่มี	72.2	2.3	2.5	2.6	4.0	5.0	16.4	21.2	18.3			Not available
20-29 ชั่วโมง	291.1	3.2	10.5	20.8	19.5	25.1	71.2	86.3	54.6			20-29 hours
มี	8.6	-	2.7	0.3	-	-	2.4	2.4	0.8			Available
ไม่มี	282.4	3.2	7.7	20.4	19.5	25.1	68.8	83.9	53.9			Not available
30-34 ชั่วโมง	211.5	8.3	14.5	8.0	12.9	20.2	51.1	61.1	35.4			30-34 hours
มี	5.9	1.8	0.6	-	0.1	0.7	1.0	1.5	0.1			Available
ไม่มี	205.6	6.5	13.9	8.0	12.8	19.5	50.1	59.6	35.3			Not available
35-39 ชั่วโมง	388.9	3.4	24.2	34.4	36.2	51.6	94.8	103.1	41.3			35-39 hours
มี	3.3	-	1.2	-	0.2	0.2	1.5	0.2	-			Available
ไม่มี	385.6	3.4	23.0	34.4	36.0	51.4	93.3	102.9	41.3			Not available
40-49 ชั่วโมง	1,287.7	24.0	113.8	119.4	112.6	140.7	335.3	314.1	127.7			40-49 hours
มี	9.6	-	0.3	0.7	0.8	4.2	4.2	2.1	0.9			Available
ไม่มี	1,278.0	24.0	113.5	118.8	111.9	140.0	331.1	312.0	126.8			Not available
50 ชั่วโมงขึ้นไป	692.5	8.6	50.8	51.7	62.3	67.1	196.7	179.7	75.5			50 hours and over
มี	-	-	-	-	-	-	-	-	-			Available
ไม่มี	692.5	8.6	50.8	51.7	62.3	67.1	196.7	179.7	75.5			Not available

ไตรมาสที่ 3/2558 : Quarter 3/2015

หน่วยเป็นพัน : In Thousands

ตารางที่ 12 จำนวนผู้มีงานทำ จำแนกตามกลุ่มอายุ จำนวนชั่วโมงทำงานต่อสัปดาห์ การมีเวลาเหลือพอและต้องการทำงานเพิ่มขึ้น เขต และเขตการปกครอง ภาคเหนือ (ต่อ)

TABLE 12 EMPLOYED PERSONS BY AGE GROUP, HOURS WORKED PER WEEK, AVAILABILITY FOR ADDITIONAL WORK, SEX AND AREA, NORTHERN REGION (Contd.)

ไตรมาสที่ 3/2558 : Quarter 3/2015

ในเขตเทศบาล MUNICIPAL AREA

หน่วยเป็นพัน : In Thousands

จำนวนชั่วโมงทำงาน เพศ และ การมีเวลาเหลือพอ และต้องการทำงานเพิ่มขึ้น	รวม	กลุ่มอายุ Age Group							HOURS WORKED, SEX AND AVAILABILITY FOR ADDITIONAL WORK	
		15-19	20-24	25-29	30-34	35-39	40-49	50-59		>= 60
ยอดรวม(ชาย)	2,220.3	39.2	162.2	201.0	199.8	225.7	539.5	564.8	288.1	TOTAL(MALE)
มี	20.0	0.1	2.5	1.9	1.7	1.5	7.9	2.6	1.8	Available
ไม่มี	2,200.3	39.0	159.6	199.1	198.1	224.2	531.7	562.2	286.3	Not available
มีงานประจำแต่ไม่ได้ทำงาน	9.1	0.1	0.9	0.3	0.5	0.3	3.0	2.7	1.5	With job not work
มี	2.8	0.1	0.5	-	0.1	-	1.8	0.2	0.2	Available
ไม่มี	6.3	-	0.4	0.3	0.5	0.3	1.1	2.5	1.3	Not available
1-9 ชั่วโมง	5.8	0.2	0.2	0.1	0.2	0.5	1.1	1.7	1.8	1-9 hours
มี	0.4	-	-	-	-	-	0.1	0.3	-	Available
ไม่มี	5.4	0.2	0.2	0.1	0.2	0.5	1.0	1.4	1.8	Not available
10-19 ชั่วโมง	37.2	1.0	2.4	2.3	2.2	2.1	6.4	9.5	11.5	10-19 hours
มี	1.5	-	0.1	0.0	0.5	0.0	0.0	0.3	0.6	Available
ไม่มี	35.8	1.0	2.2	2.3	1.7	2.0	6.4	9.3	10.9	Not available
20-29 ชั่วโมง	150.5	2.7	8.5	13.7	8.9	12.0	32.8	42.9	29.0	20-29 hours
มี	5.7	-	1.4	1.6	-	0.5	1.6	0.5	-	Available
ไม่มี	144.7	2.7	7.1	12.1	8.9	11.5	31.2	42.3	29.0	Not available
30-34 ชั่วโมง	105.6	1.5	7.3	8.2	6.1	7.1	22.8	33.5	18.9	30-34 hours
มี	2.9	-	0.1	-	0.2	0.3	1.6	0.5	0.2	Available
ไม่มี	102.7	1.5	7.2	8.2	5.9	6.8	21.2	33.0	18.8	Not available
35-39 ชั่วโมง	267.0	3.3	12.2	18.6	25.7	33.7	66.6	78.0	29.0	35-39 hours
มี	0.7	-	-	-	0.2	0.2	0.1	0.2	-	Available
ไม่มี	266.3	3.3	12.2	18.6	25.5	33.5	66.5	77.9	29.0	Not available
40-49 ชั่วโมง	1,029.3	21.9	87.6	104.8	96.1	104.1	247.3	248.1	119.5	40-49 hours
มี	5.7	0.1	0.4	0.3	0.7	0.4	2.5	0.6	0.9	Available
ไม่มี	1,023.6	21.8	87.2	104.5	95.4	103.8	244.9	247.4	118.6	Not available
50 ชั่วโมงขึ้นไป	615.9	8.5	43.1	53.0	60.2	66.0	159.5	148.5	77.0	50 hours and over
มี	0.3	-	-	-	0.1	0.2	0.1	-	-	Available
ไม่มี	615.5	8.5	43.1	53.0	60.1	65.9	159.4	148.5	77.0	Not available

ตารางที่ 12 จำนวนผู้ปฏิบัติงาน จำแนกตามกลุ่มอายุ จำนวนชั่วโมงทำงานต่อสัปดาห์ การมีเวลาเหลือพอและต้องการทำงานเพิ่มขึ้น เขต และเขตการปกครอง ภาคเหนือ (ต่อ)

TABLE 12 EMPLOYED PERSONS BY AGE GROUP, HOURS WORKED PER WEEK, AVAILABILITY FOR ADDITIONAL WORK, SEX AND AREA, NORTHERN REGION (Contd.)

ไตรมาสที่ 3/2558 : Quarter 3/2015

ในเขตเทศบาล MUNICIPAL AREA

หน่วยเป็นพัน : In Thousands

จำนวนชั่วโมงทำงาน เพศ และ การมีเวลาเหลือพอ และต้องการทำงานเพิ่มขึ้น	รวม	กลุ่มอายุ Age Group							HOURS WORKED, SEX AND AVAILABILITY FOR ADDITIONAL WORK	
		15-19	20-24	25-29	30-34	35-39	40-49	50-59		>= 60
ยอดรวม(หญิง)	1,067.1	15.4	80.5	93.4	93.8	111.6	273.4	274.5	124.7	TOTAL(FEMALE)
มี	10.4	-	2.2	0.4	0.6	0.5	4.1	1.4	1.2	Available
ไม่มี	1,056.8	15.4	78.4	92.9	93.1	111.1	269.3	273.1	123.4	Not available
มีงานประจำแต่ไม่ได้ทำงาน	3.8	-	0.6	-	0.2	-	1.6	1.1	0.4	With job not work
มี	1.8	-	0.5	-	-	-	1.1	0.2	-	Available
ไม่มี	2.0	-	0.1	-	0.2	-	0.5	0.9	0.4	Not available
1-9 ชั่วโมง	2.2	-	-	-	-	0.2	0.4	1.0	0.7	1-9 hours
มี	0.1	-	-	-	-	-	-	0.1	-	Available
ไม่มี	2.1	-	-	-	-	0.2	0.4	0.9	0.7	Not available
10-19 ชั่วโมง	18.7	0.1	1.3	1.1	1.3	1.2	3.5	4.6	5.5	10-19 hours
มี	0.6	-	-	-	0.1	-	0.0	0.2	0.3	Available
ไม่มี	18.2	0.1	1.3	1.1	1.2	1.2	3.5	4.5	5.2	Not available
20-29 ชั่วโมง	80.1	2.0	3.3	7.2	3.8	6.0	19.6	24.2	14.0	20-29 hours
มี	3.5	-	1.4	0.3	-	-	1.3	0.4	-	Available
ไม่มี	76.6	2.0	1.8	6.9	3.8	6.0	18.3	23.8	14.0	Not available
30-34 ชั่วโมง	52.7	0.5	3.5	2.3	2.3	4.8	14.5	17.3	7.6	30-34 hours
มี	1.2	-	-	-	0.1	0.2	0.8	-	0.1	Available
ไม่มี	51.5	0.5	3.5	2.3	2.1	4.6	13.7	17.3	7.5	Not available
35-39 ชั่วโมง	127.6	1.7	6.9	7.7	14.0	18.1	32.8	34.2	12.3	35-39 hours
มี	0.4	-	-	-	0.2	-	0.0	0.1	-	Available
ไม่มี	127.3	1.7	6.9	7.7	13.8	18.1	32.7	34.2	12.3	Not available
40-49 ชั่วโมง	490.0	6.9	42.0	49.6	44.3	53.1	124.2	120.7	49.3	40-49 hours
มี	2.9	-	0.3	0.1	0.1	0.2	0.9	0.4	0.9	Available
ไม่มี	487.1	6.9	41.8	49.5	44.2	52.8	123.3	120.2	48.4	Not available
50 ชั่วโมงขึ้นไป	292.1	4.3	23.0	25.5	27.9	28.3	76.9	71.4	35.0	50 hours and over
มี	-	-	-	-	-	-	-	-	-	Available
ไม่มี	292.1	4.3	23.0	25.5	27.9	28.3	76.9	71.4	35.0	Not available

ตารางที่ 12 จำนวนผู้มีงานทำ จำแนกตามกลุ่มอายุ จำนวนชั่วโมงทำงานต่อสัปดาห์ การมีเวลาเหลือพอและต้องการทำงานเพิ่มขึ้น เขต และเขตการปกครอง ภาคเหนือ (ต่อ)

TABLE 12 EMPLOYED PERSONS BY AGE GROUP, HOURS WORKED PER WEEK, AVAILABILITY FOR ADDITIONAL WORK, SEX AND AREA, NORTHERN REGION (Contd.)

จำนวนชั่วโมงทำงาน เพศ และ การมีเวลาเหลือพอ และต้องการทำงานเพิ่มขึ้น	รวม	นอกเขตเทศบาล NON-MUNICIPAL AREA										HOURS WORKED, SEX AND AVAILABILITY FOR ADDITIONAL WORK
		กลุ่มอายุ Age Group										
		15-19	20-24	25-29	30-34	35-39	40-49	50-59	>= 60	TOTAL (MALE)		
ยอดรวม(ชาย)	2,321.1	75.2	195.3	199.3	204.6	226.9	513.0	553.0	353.9	Available		
มี	39.5	3.1	3.5	2.9	3.7	3.4	10.9	7.2	4.8	Not available		
ไม่มี	2,281.7	72.1	191.7	196.4	200.9	223.6	502.1	545.8	349.1	With job not work		
มีงานประจำแต่ไม่ได้ทำงาน	23.8	0.4	-	1.6	-	1.7	4.6	6.9	8.6	Available		
มี	3.3	-	-	0.3	-	-	0.6	1.0	1.4	Not available		
ไม่มี	20.5	0.4	-	1.3	-	1.7	4.0	5.9	7.2	1-9 hours		
1-9 ชั่วโมง	21.4	3.9	1.1	1.2	1.8	0.6	5.1	3.6	4.1	Available		
มี	0.3	0.3	-	-	-	-	-	-	-	Not available		
ไม่มี	21.1	3.6	1.1	1.2	1.8	0.6	5.1	3.6	4.1	10-19 hours		
10-19 ชั่วโมง	60.4	6.9	5.8	3.4	3.9	3.8	9.6	12.3	14.8	Available		
มี	6.0	0.8	0.3	0.7	1.0	0.9	1.2	0.4	0.8	Not available		
ไม่มี	54.4	6.1	5.5	2.8	2.9	2.9	8.4	11.9	14.1	20-29 hours		
20-29 ชั่วโมง	243.7	6.1	21.4	12.8	16.0	18.2	52.5	62.2	54.6	Available		
มี	10.3	0.5	1.4	-	0.4	0.5	3.9	2.1	1.6	Not available		
ไม่มี	233.4	5.5	20.1	12.8	15.6	17.7	48.6	60.1	53.0	30-34 hours		
30-34 ชั่วโมง	161.7	7.9	14.6	9.0	13.7	14.0	36.2	36.6	29.7	Available		
มี	6.2	1.0	0.6	0.3	-	0.8	1.1	2.0	0.5	Not available		
ไม่มี	155.5	6.9	14.0	8.6	13.7	13.2	35.2	34.7	29.2	35-39 hours		
35-39 ชั่วโมง	264.2	4.1	20.6	17.4	23.7	27.3	59.5	70.9	40.8	Available		
มี	3.0	-	1.1	0.2	0.5	0.2	0.6	0.5	-	Not available		
ไม่มี	261.1	4.1	19.5	17.2	23.2	27.1	58.8	70.4	40.8	40-49 hours		
40-49 ชั่วโมง	1,000.4	33.0	95.5	93.7	101.1	95.8	216.7	233.4	131.3	Available		
มี	9.6	0.4	0.2	1.4	1.8	1.0	3.7	0.6	0.6	Not available		
ไม่มี	990.8	32.5	95.3	92.2	99.3	94.8	213.1	232.8	130.7	50 hours and over		
50 ชั่วโมงขึ้นไป	545.7	13.1	36.3	60.3	44.5	65.5	128.8	127.2	70.0	Available		
มี	0.8	-	-	-	-	-	-	0.8	-	Not available		
ไม่มี	544.9	13.1	36.3	60.3	44.5	65.5	128.8	126.5	70.0			

ไตรมาสที่ 3/2558 : Quarter 3/2015

หน่วยเป็นพัน : in Thousands

ตารางที่ 12 จำนวนผู้มีงานทำ จำแนกตามกลุ่มอายุ จำนวนชั่วโมงทำงานต่อสัปดาห์ การมีเวลาเหลือพอและต้องการทำงานเพิ่มขึ้น เขต และเขตการปกครอง ภาคเหนือ (ต่อ)

TABLE 12 EMPLOYED PERSONS BY AGE GROUP, HOURS WORKED PER WEEK, AVAILABILITY FOR ADDITIONAL WORK, SEX AND AREA, NORTHERN REGION (Contd.)

ไตรมาสที่ 3/2558 : Quarter 3/2015

นอกเขตเทศบาล NON-MUNICIPAL AREA

หน่วยเป็นพัน : In Thousands

จำนวนชั่วโมงทำงาน เพศ และ การมีเวลาเหลือพอ และต้องการทำงานเพิ่มขึ้น	รวม	กลุ่มอายุ Age Group										HOURS WORKED, SEX AND AVAILABILITY FOR ADDITIONAL WORK
		15-19	20-24	25-29	30-34	35-39	40-49	50-59	>= 60	TOTAL(FEMALE)		
ยอดรวม(หญิง)	1,916.3	34.5	139.0	145.2	156.6	199.9	502.6	500.5	238.1	Available		
มี	24.3	1.8	4.2	0.6	0.6	1.2	8.0	6.7	1.1	Available		
ไม่มี	1,892.1	32.7	134.8	144.6	156.0	198.7	494.6	493.8	237.0	Not available		
มีงานประจำแต่ไม่ได้ทำงาน	12.5	-	0.9	0.2	2.2	0.7	2.4	3.0	3.0	With job not work		
มี	1.1	-	0.5	-	-	-	-	0.6	-	Available		
ไม่มี	11.3	-	0.4	0.2	2.2	0.7	2.4	2.4	3.0	Not available		
1-9 ชั่วโมง	19.7	0.2	1.8	1.4	0.3	1.0	5.7	3.9	5.3	1-9 hours		
มี	2.5	-	0.7	-	-	-	1.6	0.3	-	Available		
ไม่มี	17.1	0.2	1.2	1.4	0.3	1.0	4.1	3.6	5.3	Not available		
10-19 ชั่วโมง	55.1	2.1	1.2	1.5	2.8	3.7	13.3	17.1	13.4	10-19 hours		
มี	1.1	-	-	-	-	-	0.3	0.4	0.4	Available		
ไม่มี	54.1	2.1	1.2	1.5	2.8	3.7	12.9	16.7	13.1	Not available		
20-29 ชั่วโมง	211.0	1.2	7.2	13.6	15.7	19.1	51.6	62.1	40.6	20-29 hours		
มี	5.1	-	1.3	-	-	-	1.1	2.0	0.8	Available		
ไม่มี	205.9	1.2	5.9	13.6	15.7	19.1	50.5	60.1	39.8	Not available		
30-34 ชั่วโมง	158.8	7.9	11.0	5.7	10.6	15.4	36.6	43.8	27.8	30-34 hours		
มี	4.7	1.8	0.6	-	-	0.5	0.2	1.5	-	Available		
ไม่มี	154.1	6.0	10.4	5.7	10.6	14.9	36.4	42.3	27.8	Not available		
35-39 ชั่วโมง	261.3	1.8	17.3	26.8	22.2	33.4	62.0	68.9	29.0	35-39 hours		
มี	3.0	-	1.2	-	-	0.2	1.5	0.2	-	Available		
ไม่มี	258.3	1.8	16.1	26.8	22.2	33.2	60.5	68.7	29.0	Not available		
40-49 ชั่วโมง	797.7	17.1	71.8	69.9	68.3	87.6	211.2	193.5	78.4	40-49 hours		
มี	6.8	-	-	0.6	0.6	0.5	3.4	1.7	-	Available		
ไม่มี	790.9	17.1	71.8	69.2	67.7	87.1	207.8	191.8	78.4	Not available		
50 ชั่วโมงขึ้นไป	400.4	4.3	27.8	26.3	34.5	38.8	119.9	108.3	40.6	50 hours and over		
มี	-	-	-	-	-	-	-	-	-	Available		
ไม่มี	400.4	4.3	27.8	26.3	34.5	38.8	119.9	108.3	40.6	Not available		

ตารางที่ 13 จำนวนผู้ว่างงาน ที่หางานทำ จำนวนตามระยะเวลาที่หางานทำ ระดับการศึกษาที่สำเร็จ ภาคเหนือ

TABLE 13 UNEMPLOYED PERSONS, SEEKING JOB BY DURATION OF SEEKING JOB, LEVEL OF EDUCATIONAL ATTAINMENT, NORTHERN REGION

ไตรมาสที่ 3/2558 : Quarter 3/2015

หน่วยเป็นคน : Person

ระดับการศึกษาที่สำเร็จ	รวม	ระยะเวลาที่หางานทำ							Duration of seeking job		LEVEL OF EDUCATIONAL ATTAINMENT		
		< 1 เดือน	1 - 2.9 เดือน	3 - 5.9 เดือน	6 - 8.9 เดือน	9 - 11.9 เดือน	>=12 เดือน	ไม่ทราบ	Months	Months	Months	Unknown	
Total	Month	Months	Months	Months	Months	Months	Months	Months	Months	Months	Months	Unknown	
ยอดรวม	12,467	6,297	3,689	1,714	77	540	151	-	-	-	-	-	TOTAL
ไม่มีการศึกษา	280	54	226	-	-	-	-	-	-	-	-	-	No education
ต่ำกว่าประถมศึกษา	281	-	-	281	-	-	-	-	-	-	-	-	Less than Elementary
ประถมศึกษา	1,833	858	484	491	-	-	-	-	-	-	-	-	Elementary
มัธยมศึกษาตอนต้น	1,666	1,666	-	-	-	-	-	-	-	-	-	-	Lower Secondary
มัธยมศึกษาตอนปลาย	3,916	3,570	346	-	-	-	-	-	-	-	-	-	Upper Secondary Level
สายสามัญ	3,663	3,316	346	-	-	-	-	-	-	-	-	-	General/Academic
สายอาชีพศึกษา	254	254	-	-	-	-	-	-	-	-	-	-	Vocational
สายวิชาการศึกษา	-	-	-	-	-	-	-	-	-	-	-	-	Teacher Training
อุดมศึกษา	4,492	150	2,633	942	77	540	151	-	-	-	-	-	Higher Level
สายวิชาการ	3,392	150	2,064	563	77	540	-	-	-	-	-	-	Academic
สายวิชาชีพ	671	-	520	-	-	-	151	-	-	-	-	-	Higher Technical Education
สายวิชาการศึกษา	429	-	49	379	-	-	-	-	-	-	-	-	Teacher Training
อื่นๆ ^{1/}	-	-	-	-	-	-	-	-	-	-	-	-	1/ Others
ไม่ทราบ	-	-	-	-	-	-	-	-	-	-	-	-	Unknown

1/ รวมอาชีพระยะสั้น Including Short Course Vocational

ตารางที่ 13 จำนวนผู้ว่างงาน ที่ทำงานทำ จำนวนตามระยะเวลาที่ทำงานทำ ระดับการศึกษาที่สำเร็จ และเพศ ภาคเหนือ

TABLE 13 UNEMPLOYED PERSONS, SEEKING JOB BY DURATION OF SEEKING JOB, LEVEL OF EDUCATIONAL ATTAINMENT AND SEX, NORTHERN REGION

ไตรมาสที่ 3/2558 : Quarter 3/2015

หน่วยเป็นคน : Person

ระดับการศึกษาที่สำเร็จ	รวม	ระยะเวลาที่ทำงานทำ							Duration of seeking job		LEVEL OF EDUCATIONAL ATTAINMENT
		< 1 เดือน	1 - 2.9 เดือน	3 - 5.9 เดือน	6 - 8.9 เดือน	9 - 11.9 เดือน	>=12 เดือน	ไม่ทราบ	Months	Unknown	
ชาย	5,762	3,719	1,285	529	77	-	151	-	-	-	MALE
ไม่มีการศึกษา	255	29	226	-	-	-	-	-	-	-	No education
ต่ำกว่าประถมศึกษา	-	-	-	-	-	-	-	-	-	-	Less than Elementary
ประถมศึกษา	858	858	-	-	-	-	-	-	-	-	Elementary
มัธยมศึกษาตอนต้น	983	983	-	-	-	-	-	-	-	-	Lower Secondary
มัธยมศึกษาตอนปลาย	2,069	1,850	219	-	-	-	-	-	-	-	Upper Secondary Level
สายสามัญ	2,069	1,850	219	-	-	-	-	-	-	-	General/Academic
สายอาชีพศึกษา	-	-	-	-	-	-	-	-	-	-	Vocational
สายวิชาการศึกษา	-	-	-	-	-	-	-	-	-	-	Teacher Training
อุดมศึกษา	1,597	-	840	529	77	-	151	-	-	-	Higher Level
สายวิชาการ	547	-	320	150	77	-	-	-	-	-	Academic
สายวิชาชีพ	671	-	520	-	-	-	151	-	-	-	Higher Technical Education
สายวิชาการศึกษา	379	-	-	379	-	-	-	-	-	-	Teacher Training
อื่นๆ	-	-	-	-	-	-	-	-	-	-	Others
ไม่ทราบ	-	-	-	-	-	-	-	-	-	-	Unknown
หญิง	6,705	2,577	2,404	1,185	-	540	-	-	-	-	FEMALE
ไม่มีการศึกษา	24	24	-	-	-	-	-	-	-	-	No education
ต่ำกว่าประถมศึกษา	281	-	281	-	-	-	-	-	-	-	Less than Elementary
ประถมศึกษา	975	-	484	491	-	-	-	-	-	-	Elementary
มัธยมศึกษาตอนต้น	683	683	-	-	-	-	-	-	-	-	Lower Secondary
มัธยมศึกษาตอนปลาย	1,847	1,720	127	-	-	-	-	-	-	-	Upper Secondary Level
สายสามัญ	1,594	1,467	127	-	-	-	-	-	-	-	General/Academic
สายอาชีพศึกษา	254	254	-	-	-	-	-	-	-	-	Vocational
สายวิชาการศึกษา	-	-	-	-	-	-	-	-	-	-	Teacher Training
อุดมศึกษา	2,895	150	1,793	413	-	540	-	-	-	-	Higher Level
สายวิชาการ	2,846	150	1,743	413	-	540	-	-	-	-	Academic
สายวิชาชีพ	-	-	-	-	-	-	-	-	-	-	Higher Technical Education
สายวิชาการศึกษา	49	-	49	-	-	-	-	-	-	-	Teacher Training
อื่นๆ	-	-	-	-	-	-	-	-	-	-	Others
ไม่ทราบ	-	-	-	-	-	-	-	-	-	-	Unknown

1/ รวมอาชีพระยะสั้น 1/ Including Short Course Vocational

ตารางที่ 13 จำนวนผู้ว่างงาน ที่หางานทำ จำนวนตามระยะเวลาที่หางานทำ ระดับการศึกษาที่สำเร็จ เพศ และเขตการปกครอง ภาคเหนือ (ต่อ)
 TABLE 13 UNEMPLOYED PERSONS, SEEKING JOB BY DURATION OF SEEKING JOB, LEVEL OF EDUCATIONAL ATTAINMENT, SEX AND AREA, NORTHERN REGION (Contd.)

ไตรมาสที่ 3/2558 : Quarter 3/2015

ในเขตเทศบาล MUNICIPAL AREA

ระดับการศึกษาที่สำเร็จ	รวม	ระยะเวลาที่หางานทำ Duration of seeking job						LEVEL OF EDUCATIONAL ATTAINMENT
		< 1 เดือน Month	1 - 2.9 เดือน Months	3 - 5.9 เดือน Months	6 - 8.9 เดือน Months	9 - 11.9 เดือน Months	>=12 เดือน Months	
ยอดรวม	3,704	1,329	1,205	942	77	-	151	TOTAL
ชาย	2,368	901	710	529	77	-	151	MALE
ไม่มีการศึกษา	255	29	226	-	-	-	-	No education
ต่ำกว่าประถมศึกษา	-	-	-	-	-	-	-	Less than Elementary
ประถมศึกษา	57	57	-	-	-	-	-	Elementary
มัธยมศึกษาตอนต้น	648	648	-	-	-	-	-	Lower Secondary
มัธยมศึกษาตอนปลาย	167	167	-	-	-	-	-	Upper Secondary Level
สายสามัญ	167	167	-	-	-	-	-	General/Academic
สายอาชีพศึกษา	-	-	-	-	-	-	-	Vocational
สายวิชาการศึกษา	-	-	-	-	-	-	-	Teacher Training
อุดมศึกษา	1,241	-	484	529	77	-	151	Higher Level
สายวิชาการ	547	-	320	150	77	-	-	Academic
สายวิชาชีพ	315	-	164	-	-	-	151	Higher Technical Education
สายวิชาการศึกษา อื่นๆ	379	-	-	379	-	-	-	Teacher Training / Others
ไม่ทราบ	-	-	-	-	-	-	-	Unknown
หญิง	1,335	428	495	413	-	-	-	FEMALE
ไม่มีการศึกษา	24	24	-	-	-	-	-	No education
ต่ำกว่าประถมศึกษา	-	-	-	-	-	-	-	Less than Elementary
ประถมศึกษา	-	-	-	-	-	-	-	Elementary
มัธยมศึกษาตอนต้น	-	-	-	-	-	-	-	Lower Secondary
มัธยมศึกษาตอนปลาย	381	254	127	-	-	-	-	Upper Secondary Level
สายสามัญ	127	254	127	-	-	-	-	General/Academic
สายอาชีพศึกษา	-	-	-	-	-	-	-	Vocational
สายวิชาการศึกษา	-	-	-	-	-	-	-	Teacher Training
อุดมศึกษา	930	150	367	413	-	-	-	Higher Level
สายวิชาการ	881	150	318	413	-	-	-	Academic
สายวิชาชีพ	-	-	-	-	-	-	-	Higher Technical Education
สายวิชาการศึกษา อื่นๆ	49	-	49	-	-	-	-	Teacher Training / Others
ไม่ทราบ	-	-	-	-	-	-	-	Unknown

1/ รวมอาชีพระยะสั้น 1/ Including Short Course Vocational

ตารางที่ 13 จำนวนผู้ว่างงาน ที่หางานทำ จำนวนตามระยะเวลาที่หางานทำ ระดับการศึกษาที่สำเร็จ เพศ และเขตการปกครอง ภาคเหนือ (ต่อ)
 TABLE 13 UNEMPLOYED PERSONS, SEEKING JOB BY DURATION OF SEEKING JOB, LEVEL OF EDUCATIONAL ATTAINMENT, SEX AND AREA, NORTHERN REGION (Contd.)

ไตรมาสที่ 3/2558 : Quarter 3/2015

นอกเขตเทศบาล NON-MUNICIPAL AREA

ระดับการศึกษาที่สำเร็จ	รวม	ระยะเวลาที่หางานทำ Duration of seeking job						LEVEL OF EDUCATIONAL ATTAINMENT
		< 1 เดือน	1 - 2.9 เดือน	3 - 5.9 เดือน	6 - 8.9 เดือน	9 - 11.9 เดือน	>=12 เดือน	
Total	Month	Months	Months	Months	Months	Months	Unknown	
ยอดรวม	8764	4968	2485	772	-	540	-	TOTAL
ชาย	3394	2818	575	-	-	-	-	MALE
ไม่มีการศึกษา	-	-	-	-	-	-	-	No education
ต่ำกว่าประถมศึกษา	-	-	-	-	-	-	-	Less than Elementary
ประถมศึกษา	801	801	-	-	-	-	-	Elementary
มัธยมศึกษาตอนต้น	335	335	-	-	-	-	-	Lower Secondary
มัธยมศึกษาตอนปลาย	1902	1682	219	-	-	-	-	Upper Secondary Level
สายสามัญ	1902	1682	219	-	-	-	-	General/Academic
สายอาชีพศึกษา	-	-	-	-	-	-	-	Vocational
สายวิชาการศึกษา	-	-	-	-	-	-	-	Teacher Training
อุดมศึกษา	356	-	356	-	-	-	-	Higher Level
สายวิชาการ	-	-	-	-	-	-	-	Academic
สายวิชาชีพ	356	-	356	-	-	-	-	Higher Technical Education
สายวิชาการศึกษา อื่นๆ	-	-	-	-	-	-	-	Teacher Training Others
ไม่ทราบ	-	-	-	-	-	-	-	Unknown
หญิง	5370	2149	1909	772	-	540	-	FEMALE
ไม่มีการศึกษา	-	-	-	-	-	-	-	No education
ต่ำกว่าประถมศึกษา	281	-	281	-	-	-	-	Less than Elementary
ประถมศึกษา	975	-	484	491	-	-	-	Elementary
มัธยมศึกษาตอนต้น	683	683	-	-	-	-	-	Lower Secondary
มัธยมศึกษาตอนปลาย	1467	1467	-	-	-	-	-	Upper Secondary Level
สายสามัญ	1467	1467	-	-	-	-	-	General/Academic
สายอาชีพศึกษา	-	-	-	-	-	-	-	Vocational
สายวิชาการศึกษา	-	-	-	-	-	-	-	Teacher Training
อุดมศึกษา	1965	-	1425	-	-	540	-	Higher Level
สายวิชาการ	1965	-	1425	-	-	540	-	Academic
สายอาชีพ	-	-	-	-	-	-	-	Higher Technical Education
สายวิชาการศึกษา อื่นๆ	-	-	-	-	-	-	-	Teacher Training Others
ไม่ทราบ	-	-	-	-	-	-	-	Unknown

1/ รวมอาชีพระยะสั้น 1/ Including Short Course Vocational

ตารางที่ 14 จำนวนผู้ว่างงาน ที่เคยทำงานมาก่อน จำแนกตามอาชีพที่ทำงานครั้งสุดท้าย อุตสาหกรรมที่ทำงานครั้งสุดท้าย ภาคเหนือ

TABLE 14 UNEMPLOYED PERSONS, EVER WORKED BY LAST OCCUPATION, LAST INDUSTRY, NORTHERN REGION

ไตรมาสที่ 3/2558 : Quarter 3/2015

หน่วยเป็นคน : Person

อาชีพที่ทำงานครั้งสุดท้าย	อุตสาหกรรมที่ทำงานครั้งสุดท้าย										การเงินและ การประกันภัย Financial intermediation	TOTAL	
	รวม	เกษตรกรรม การป้อน และการประมง และประมงน้ำจืด	การทำเหมืองแร่ และเหมืองหิน Mining	การผลิต Manu- facturing	ไฟฟ้า ก๊าซ ไอน้ำระบบรับ อากาศ Electricity	จัดหา น้ำดื่ม น้ำเสีย และขยะ Water supply sewage, waste	การก่อสร้าง Construction	การขนส่ง การขนส่งทางบก การขนส่งทางน้ำ การขนส่งทางอากาศ Transport, storage and storage	ที่พักแรมและ บริการด้านอาหาร Accommodation and food service	ข้อมูลข่าวสาร และการสื่อสาร Information and communication			
ยอดรวม	29,604	7,237	281	3,344	-	-	7,154	4,961	-	1,913	134	1,983	
1. ผู้จัดการ ข้าราชการระดับอาวุโส และผู้บังคับผู้ปฏิบัติงาน	-	-	-	-	-	-	-	-	-	-	-	-	1. managers, senior officials and Legislators
2. ผู้ประกอบการระดับต่างๆ	1,990	-	-	-	-	-	-	-	-	1,044	-	-	2. Professionals
3. เจ้าหน้าที่เทคนิคและผู้ประกอบวิชาชีพ ที่เกี่ยวข้องกับด้านต่างๆ	2,813	-	-	37	-	-	-	1,090	-	219	-	-	3. Technicians and associate professionals
4. เสมียน	2,128	-	-	683	-	-	-	743	-	-	134	-	4. Clerks
5. พนักงานบริการและเจ้าหน้าที่หน้าลิฟต์	2,498	-	-	-	-	-	-	1,473	-	173	-	-	5. Service workers and sell goods workers
6. ผู้ปฏิบัติงานที่มีฝีมือในด้านเกษตร ป่านไม้ และประมง	1,707	988	-	-	-	-	-	-	-	293	-	-	6. Skilled agricultural forest and fishery workers
7. ช่างฝีมือ และผู้ปฏิบัติงานที่เกี่ยวข้อง	3,817	-	-	1,347	-	-	1,729	638	-	103	-	-	7. Craft and associate professionals
8. ผู้ควบคุมเครื่องจักรโรงงานและเครื่องจักร และผู้ปฏิบัติงานด้านด้านการประกอบ	1,586	351	-	632	-	-	-	602	-	-	-	-	8. Plant and machine controllers and assemblers
9. ผู้ประกอบอาชีพงานพื้นฐาน	13,065	5,898	281	646	-	-	5,425	414	-	81	-	-	9. Elementary occupations
10. คนงานที่มีงานที่ไม่สามารถ จำแนกได้	-	-	-	-	-	-	-	-	-	-	-	-	10. Workers not classifiable by occupation

ตารางที่ 14 จำนวนผู้ว่างงาน ที่เคยทำงานมาก่อน จำแนกตามอาชีพที่ทำงานครั้งสุดท้าย อุตสาหกรรมที่ทำงานครั้งสุดท้าย ภาคเหนือ (ต่อ)

TABLE 14 UNEMPLOYED PERSONS, EVER WORKED BY LAST OCCUPATION, LAST INDUSTRY, NORTHERN REGION (Contd.)

ไตรมาสที่ 3/2558 : Quarter 3/2015

หน่วยเป็นคน : Person

อาชีพที่ทำงานครั้งสุดท้าย	อุตสาหกรรมที่ทำงานครั้งสุดท้าย (ต่อ) Last industry (Contd.)										LAST OCCUPATION
	กิจกรรมอสังหาริมทรัพย์ Real estate activities	กิจกรรมทางวิชาชีพ วิทยาศาสตร์, scientific technical activities	การบริหารราชการ และป้องกันประเทศ Public administration and defence	การศึกษา Education	การศึกษาด้านสุขภาพ และสังคมศาสตร์ Health and social work	ศิลปะ ความบันเทิง และนันทนาการ Art, entertainment	บริการด้านอื่นๆ Other service	งานในครัวเรือน ส่วนบุคคล Activities of household	กิจกรรมขององค์กร Extra-territorial	ไม่ทราบ Unknown	
ยอดรวม	77	1,083	77	1,222	-	47	93	-	-	-	TOTAL
1. ผู้จัดการ ข้าราชการระดับอาวุโส และผู้ปฏิบัติงานหลาย	-	-	-	-	-	-	-	-	-	-	1. managers, senior officials and Legislators
2. ผู้ประกอบวิชาชีพด้านต่างๆ	-	-	-	899	-	47	-	-	-	-	2. Professionals
3. เจ้าหน้าที่เทคนิคและผู้ประกอบวิชาชีพที่เกี่ยวข้องกับด้านต่างๆ	-	-	-	-	-	-	-	-	-	-	3. Technicians and associate professionals
4. เสมียน	77	-	-	95	-	-	-	-	-	-	4. Clerks
5. พนักงานบริการและเจ้าหน้าที่หน่วยสินค้า	-	733	-	-	-	-	-	-	-	-	5. Service workers and sell goods
6. ผู้ปฏิบัติงานที่มีฝีมือในด้านเกษตรกรรม ป่าไม้ และประมง	-	350	77	-	-	-	-	-	-	-	6. Skilled agricultural forest and fishery workers
7. ช่างฝีมือ และผู้ปฏิบัติงานที่เกี่ยวข้อง	-	-	-	-	-	-	-	-	-	-	7. Craft and associate professionals
8. ผู้ควบคุมเครื่องจักรโรงงานและเครื่องจักร และผู้ปฏิบัติงานด้านการประกอบ	-	-	-	-	-	-	-	-	-	-	8. Plant and machine controllers and assemblers
9. ผู้ประกอบอาชีพงานพื้นฐาน	-	-	-	228	-	-	93	-	-	-	9. Elementary occupations
10. คนงานซึ่งไม่ได้จำแนกไว้ในหมวดอื่น	-	-	-	-	-	-	-	-	-	-	10. Workers not classifiable by occupation

ตารางที่ 14. จำนวนผู้ว่างงาน ที่เคยทำงานมาก่อน ซึ่งไม่เคยอาชีพที่ครั้งสุดท้าย อุตสาหกรรมที่ครั้งสุดท้าย และเพศ ภาคเหนือ
TABLE 14. UNEMPLOYED PERSONS, EVER WORKED BY LAST OCCUPATION, LAST INDUSTRY AND SEX, NORTHERN REGION

อาชีพที่ครั้งสุดท้าย	อุตสาหกรรมที่ครั้งสุดท้าย										กิจการบริการและ การประกันภัย Financial Intermediation	ข้อมูลข่าวสาร และการสื่อสาร Information and communication	ที่พักแคะ บริการด้านอาหาร Accommodation and food service	การขนส่ง และ สถานที่เก็บสินค้า Transportation and storage	Last Industry	LAST OCCUPATION
	รวม	เกษตรกรรม และการประมง Agriculture	การทำ เหมืองแร่ และเหมืองหิน Mining	การผลิต Manufacturing	ไฟฟ้า ก๊าซ ไอน้ำระบบปรับอากาศ Electricity	การจัดหา น้ำประปา และบำบัดน้ำเสีย Water supply sewerage, waste	การก่อสร้าง Construction	การขนส่ง และ สถานที่เก็บสินค้า Transportation and storage	ที่พักแคะ บริการด้านอาหาร Accommodation and food service	กิจการบริการและ การประกันภัย Financial Intermediation						
ชาย	17,249	4,278	-	1,717	-	-	5,004	2,817	-	-	1,659	-	-	-	397	MALE
1. ผู้จัดการ ข้าราชการระดับอาวุโส และผู้บริหารอาวุโส	-	-	-	-	-	-	-	-	-	-	-	-	-	-	-	- 1. managers, senior officials and Legislators
2. ผู้ประกอบวิชาชีพด้านต่างๆ	1,091	-	-	-	-	-	-	-	-	-	1,044	-	-	-	-	- 2. Professionals
3. เจ้าหน้าที่เทคนิคและผู้ประกอบวิชาชีพ ที่เกี่ยวข้องกันด้านต่างๆ	675	-	-	-	-	-	-	456	-	-	219	-	-	-	-	- 3. Technicians and associate professionals
4. เสมียน	473	-	-	-	-	-	-	-	-	-	-	-	-	-	397	4. Clerks
5. พนักงานบริการและผู้จำหน่ายสินค้า	1,628	-	-	-	-	-	-	895	-	-	-	-	-	-	-	- 5. Service workers and sell goods
6. ผู้ปฏิบัติงานที่มีมือไม่ผ่านการทดสอบ ป้อน และประมวล	1,373	653	-	-	-	-	-	-	-	-	-	-	-	-	293	- 6. Skilled agricultural forest and fishery workers
7. ช่างฝีมือ และผู้ปฏิบัติงานที่เกี่ยวข้อง	3,569	-	-	1,099	-	-	1,729	638	-	-	103	-	-	-	-	- 7. Craft and associate professionals
8. ผู้ควบคุมเครื่องจักรโรงงานและเครื่องจักร และผู้ปฏิบัติงานด้านการประกอบ	1,405	351	-	451	-	-	-	602	-	-	-	-	-	-	-	- 8. Plant and machine controllers and assemblers
9. ผู้ประกอบอาชีพงานพื้นฐาน	7,035	3,274	-	167	-	-	3,275	226	-	-	-	-	-	-	-	- 9. Elementary occupations
10. คนงานซึ่งมิได้จำแนกไว้ในหมวดอื่น	-	-	-	-	-	-	-	-	-	-	-	-	-	-	-	- 10. Workers not classifiable by occupation
หญิง	12,355	2,958	281	1,627	-	-	2,150	2,144	-	-	254	-	-	134	1,586	FEMALE
1. ผู้จัดการ ข้าราชการระดับอาวุโส และผู้บริหารอาวุโส	-	-	-	-	-	-	-	-	-	-	-	-	-	-	-	- 1. managers, senior officials and Legislators
2. ผู้ประกอบวิชาชีพด้านต่างๆ	899	-	-	-	-	-	-	-	-	-	-	-	-	-	-	- 2. Professionals
3. เจ้าหน้าที่เทคนิคและผู้ประกอบวิชาชีพ ที่เกี่ยวข้องกันด้านต่างๆ	2,138	-	-	37	-	-	-	634	-	-	-	-	-	-	-	- 3. Technicians and associate professionals
4. เสมียน	1,655	-	-	683	-	-	-	743	-	-	-	-	-	134	-	- 4. Clerks
5. พนักงานบริการและผู้จำหน่ายสินค้า	870	-	-	-	-	-	-	577	-	-	173	-	-	-	-	- 5. Service workers and sell goods
6. ผู้ปฏิบัติงานที่มีมือไม่ผ่านการทดสอบ ป้อน และประมวล	335	335	-	-	-	-	-	-	-	-	-	-	-	-	-	- 6. Skilled agricultural forest and fishery workers
7. ช่างฝีมือ และผู้ปฏิบัติงานที่เกี่ยวข้อง	248	-	-	248	-	-	-	-	-	-	-	-	-	-	-	- 7. Craft and associate professionals
8. ผู้ควบคุมเครื่องจักรโรงงานและเครื่องจักร และผู้ปฏิบัติงานด้านการประกอบ	181	-	-	181	-	-	-	-	-	-	-	-	-	-	-	- 8. Plant and machine controllers and assemblers
9. ผู้ประกอบอาชีพงานพื้นฐาน	6,030	2,624	281	478	-	-	2,150	188	-	-	81	-	-	-	-	- 9. Elementary occupations
10. คนงานซึ่งมิได้จำแนกไว้ในหมวดอื่น	-	-	-	-	-	-	-	-	-	-	-	-	-	-	-	- 10. Workers not classifiable by occupation

ตารางที่ 14 จำนวนผู้จ้างงาน ที่เคยทำงานก่อน ขึ้นตามอาชีพที่ทำงานครั้งสุดท้าย อุตสาหกรรมที่ทำงานครั้งสุดท้าย และเพศ ภาคเหนือ (ต่อ)
TABLE 14 UNEEMPLOYED PERSONS, EVER WORKED BY LAST OCCUPATION, LAST INDUSTRY AND SEX, NORTHERN REGION (Contd.)

อาชีพที่ทำงานครั้งสุดท้าย	อุตสาหกรรมที่ทำงานครั้งสุดท้าย (ต่อ) Last Industry (Contd.)										LAST OCCUPATION
	กิจกรรม อสังหาริมทรัพย์ Real estate activities	กิจกรรมทางวิชาชีพ วิทยาศาสตร์และเทคโนโลยี Professional, scientific and technical activities	การบริหารและบริการสนับสนุน และบริการอื่น ๆ Administrative and support service activities	การบริหารราชการ ราชการส่วนกลาง Public administration	การศึกษา Education	กิจกรรมด้านสุขภาพ งานสังคมสงเคราะห์ Health and social work	ศิลปะ ความบันเทิง และนันทนาการ Art, entertainment and recreation	บริการด้านอื่นๆ Other service	งานในครัวเรือน Activities of household	กิจกรรมขององค์กร Extraprofit	
ชาย	77	77	1,083	77	-	-	47	93	-	-	MALE
1. ผู้จัดการ ข้าราชการระดับอาวุโส และผู้บริหารกฎหมาย และผู้บริหารกฎหมาย	-	-	-	-	-	-	-	-	-	-	1. managers, senior officials and Legislators
2. ผู้ประกอบการวิชาชีพด้านต่างๆ	-	-	-	-	-	-	47	-	-	-	2. Professionals
3. เจ้าหน้าที่เทคนิคและผู้ประกอบการวิชาชีพ ที่มีชื่ออยู่ในบัญชีรายชื่อ	-	-	-	-	-	-	-	-	-	-	3. Technicians and associate professionals
4. เสมียน	77	-	-	-	-	-	-	-	-	-	4. Clerks
5. พนักงานบริการและผู้จำหน่ายสินค้า	-	-	733	-	-	-	-	-	-	-	5. Service workers and sell goods
6. ผู้ปฏิบัติงานที่มีชื่อในบัญชีรายชื่อ	-	-	350	77	-	-	-	-	-	-	6. Skilled agricultural forest and fishery workers
7. ช่างฝีมือ และผู้ปฏิบัติงานที่เกี่ยวข้อง	-	-	-	-	-	-	-	-	-	-	7. Craft and associate professionals
8. ผู้ควบคุมเครื่องจักรโรงงานและเครื่องจักร และผู้ปฏิบัติงานด้านการประกอบ	-	-	-	-	-	-	-	-	-	-	8. Plant and machine controllers and assemblers
9. ผู้ประกอบการที่ทำงานพื้นฐาน	-	-	-	-	-	-	-	93	-	-	9. Elementary occupations
10. คนงานซึ่งมีได้จำแนกไว้ในหมวดอื่น	-	-	-	-	-	-	-	-	-	-	10. Workers not classifiable by occupation
หญิง	-	-	-	-	1,222	-	-	-	-	-	FEMALE
1. ผู้จัดการ ข้าราชการระดับอาวุโส และผู้บริหารกฎหมาย และผู้บริหารกฎหมาย	-	-	-	-	-	-	-	-	-	-	1. managers, senior officials and Legislators
2. ผู้ประกอบการวิชาชีพด้านต่างๆ	-	-	-	-	899	-	-	-	-	-	2. Professionals
3. เจ้าหน้าที่เทคนิคและผู้ประกอบการวิชาชีพ ที่มีชื่ออยู่ในบัญชีรายชื่อ	-	-	-	-	-	-	-	-	-	-	3. Technicians and associate professionals
4. เสมียน	-	-	-	-	95	-	-	-	-	-	4. Clerks
5. พนักงานบริการและผู้จำหน่ายสินค้า	-	-	-	-	-	-	-	-	-	-	5. Service workers and sell goods
6. ผู้ปฏิบัติงานที่มีชื่อในบัญชีรายชื่อ	-	-	-	-	-	-	-	-	-	-	6. Skilled agricultural forest and fishery workers
7. ช่างฝีมือ และผู้ปฏิบัติงานที่เกี่ยวข้อง	-	-	-	-	-	-	-	-	-	-	7. Craft and associate professionals
8. ผู้ควบคุมเครื่องจักรโรงงานและเครื่องจักร และผู้ปฏิบัติงานด้านการประกอบ	-	-	-	-	-	-	-	-	-	-	8. Plant and machine controllers and assemblers
9. ผู้ประกอบการที่ทำงานพื้นฐาน	-	-	-	-	228	-	-	-	-	-	9. Elementary occupations
10. คนงานซึ่งมีได้จำแนกไว้ในหมวดอื่น	-	-	-	-	-	-	-	-	-	-	10. Workers not classifiable by occupation

ตารางที่ 14 จำนวนผู้ว่างงาน ที่เคยทำงานมาก่อน จำนวนตามอาชีพที่ครั้งสุดท้าย อาสาสมัครที่ครั้งสุดท้าย เพศ และเขตการปกครอง ภาคเหนือ (ต่อ)

TABLE 14 UNEMPLOYED PERSONS, EVER WORKED BY LAST OCCUPATION, LAST INDUSTRY, SEX AND AREA, NORTHERN REGION (Contd.)

อาชีพที่ครั้งสุดท้าย	พื้นที่เทศบาล MUNICIPAL AREA											TOTAL	SEX	LAST OCCUPATION
	อุตสาหกรรมที่ครั้งสุดท้าย Last Industry													
	รวม	เกษตรกรรม การปศุสัตว์ และการประมง	เหมืองแร่ และการขุดหิน	การตัด ไม้	การผลิต ไฟฟ้า	โทรคมนาคม และไปรษณีย์	น้ำประปา และบำบัดน้ำเสีย	การจัดหาน้ำ และบำบัดน้ำเสีย	การก่อสร้าง	การขนส่ง และ การขนส่งสินค้า	การขนส่ง และ การขนส่งสินค้า			
Total	Agriculture	Mining	Manufacturing	Electricity	Water supply	Construction	Transport	Storage and storage	Accommodation	and food service	Information	Intermediation		
ยอดรวม	7,156	388	-	1,412	-	-	1,152	-	1,906	-	276	134	516	MALE
ชาย	4,573	238	-	855	-	-	949	-	1,388	-	103	-	397	and
1. ผู้จัดการ ข้าราชการระดับอาวุโส และผู้เป็นผู้บริหาร	-	-	-	-	-	-	-	-	-	-	-	-	-	1. managers, senior officials
2. ผู้ประกอบวิชาชีพด้านต่างๆ	47	-	-	-	-	-	-	-	-	-	-	-	-	and Legislators
3. เจ้าหน้าที่เทคนิคและผู้ประกอบวิชาชีพ ที่เกี่ยวข้องกับด้านต่างๆ	456	-	-	-	-	-	-	-	456	-	-	-	-	2. Professionals
4. เสมียน	473	-	-	-	-	-	-	-	-	-	-	-	-	3. Technicians and associate professionals
5. พนักงานบริการและผู้จำหน่ายสินค้า	706	-	-	-	-	-	-	-	706	-	-	-	-	4. Clerks
6. ผู้ปฏิบัติงานที่มีฝีมือในด้านเกษตร ปศุสัตว์ และประมง	427	-	-	-	-	-	-	-	-	-	-	-	-	5. Service workers and sell goods workers
7. ช่างฝีมือ และผู้ปฏิบัติงานที่เกี่ยวข้อง	617	-	-	237	-	-	278	-	-	-	103	-	-	6. Skilled agricultural forest and fishery workers
8. ผู้ควบคุมเครื่องจักรโรงงานและเครื่องจักร และผู้ปฏิบัติงานด้านการประกอบ	451	-	-	451	-	-	-	-	-	-	-	-	-	7. Craft and associate professionals
9. ผู้ประกอบอาชีพพาหนะพื้นฐาน	1,396	238	-	167	-	-	671	-	226	-	-	-	-	8. Plant and machine controls and assemblers
10. คนงานซึ่งไม่ได้จำแนกไว้ในหมวดอื่น	-	-	-	-	-	-	-	-	-	-	-	-	-	9. Elementary occupations
														10. Workers not classifiable by occupation

ตารางที่ 14 จำนวนผู้ว่างงาน ที่เคยทำงานมาก่อน จำนวนตามอาชีพที่ครั้งสุดท้าย อาสาสมัครที่ครั้งสุดท้าย เพศ และเขตการปกครอง ภาคเหนือ (ต่อ)

TABLE 14 UNEMPLOYED PERSONS, EVER WORKED BY LAST OCCUPATION, LAST INDUSTRY, SEX AND AREA, NORTHERN REGION (Contd.)

อาชีพที่ครั้งสุดท้าย	อุตสาหกรรมที่ครั้งสุดท้าย										กิจกรรมการเงินและ การประกันภัย Financial Intermediation	LAST OCCUPATION	
	รวม	เกษตรกรรม การป่าไม้ และการประมง Agriculture	การทำ เหมืองแร่ และเหมืองหิน Mining	การผลิต การตัด ไม้ประกอบ Electricity	ไฟฟ้า ก๊าซ ไอน้ำระบบปรับอากาศ Electricity	การจัดหาน้ำ บำบัดน้ำเสีย และประปา Water supply sewerage, waste	การก่อสร้าง Construction	การขนส่ง การพาณิชย์ การคมนาคม Transport, storage and storage	ที่พักแรมและ บริการนักท่องเที่ยว Accommodation and food service	ข้อมูลข่าวสาร และการสื่อสาร Information and communication			119
หญิง	2,583	150	-	557	-	-	203	518	-	173	134	119	FEMALE
1. ผู้จัดการ ข้าราชการระดับอาวุโส และผู้ปฏิบัติการ	-	-	-	-	-	-	-	-	-	-	-	-	1. managers, senior officials and Legislators
2. ผู้ประกอบวิชาชีพด้านต่างๆ	406	-	-	-	-	-	-	-	-	-	-	-	2. Professionals
3. เจ้าหน้าที่สังคมและผู้ประกอบวิชาชีพ ที่เกี่ยวข้องกับด้านต่างๆ	37	-	-	37	-	-	-	-	-	-	-	-	3. Technicians and associate professionals
4. เสิ่น	395	-	-	-	-	-	-	167	-	-	134	-	4. Clerks
5. พนักงานบริการและผู้จำหน่ายสินค้า	643	-	-	-	-	-	-	351	-	173	-	119	5. Service workers and sell goods workers
6. ผู้ปฏิบัติงานที่มีฝีมือด้านเกษตร ป่าไม้ และประมง	21	21	-	-	-	-	-	-	-	-	-	-	6. Skilled agricultural forest and fishery workers
7. ช่างฝีมือ และผู้ปฏิบัติงานที่เกี่ยวกับ เครื่องจักร	248	-	-	248	-	-	-	-	-	-	-	-	7. Craft and associate professionals and assemblers
8. ผู้ควบคุมเครื่องจักรโรงงานและเครื่องจักร และผู้ปฏิบัติงานด้านการประกอบ	181	-	-	181	-	-	-	-	-	-	-	-	8. Plant and machine controls and assemblers
9. ผู้ประกอบอาชีพทางพื้นฐาน	651	129	-	91	-	-	203	-	-	-	-	-	9. Elementary occupations
10. คนงานซึ่งมีจำนวนไม่แน่นอน	-	-	-	-	-	-	-	-	-	-	-	-	10. Workers not classifiable by occupation

ตารางที่ 14 จำนวนผู้ว่างงาน ที่เคยทำงานมาก่อน จำนวนตามอาชีพที่ทำครั้งสุดท้าย อุตสาหกรรมที่ทำครั้งสุดท้าย เพศ และเขตภาคของ ภาคเหนือ (ต่อ)

TABLE 14 UNEMPLOYED PERSONS, EVER WORKED BY LAST OCCUPATION, LAST INDUSTRY, SEX AND AREA, NORTHERN REGION (Contd.)

อาชีพที่ทำครั้งสุดท้าย	อุตสาหกรรมที่ทำครั้งสุดท้าย (ต่อ) Last Industry (Contd.)										กิจกรรมของ Extra-territorial	ไม่ทราบ Unknown	LAST OCCUPATION
	กิจกรรม อสังหาริมทรัพย์ Real estate activities	กิจกรรมทางวิชาชีพ และเทคนิค Professional/Scientific technical activities	การบริหารสนับสนุน และสนับสนุน Administrative and support service activities	การบริการราชการ ป้องกันประเทศ Public admin- istration, defence	การศึกษา Education	กิจกรรมด้านสุขภาพ งานสังคมสงเคราะห์ Health and social work	ศิลปะ ความบันเทิง และนันทนาการ Art, entertainment	บริการด้านอื่นๆ Other service	งานในครัวเรือน ส่วนบุคคล Activities of household	กิจกรรมของ Extra-territorial			
ยอดรวม	-	77	350	77	729	-	47	93	-	-	-	TOTAL	
ชาย	-	77	350	77	-	-	47	93	-	-	-	MALE	
1. ผู้จัดการ ข้าราชการระดับอาวุโส และผู้ปฏิบัติการบริหาร	-	-	-	-	-	-	-	-	-	-	-	-	1. managers, senior officials and Legislators
2. ผู้ประกอบวิชาชีพด้านต่างๆ	-	-	-	-	-	-	47	-	-	-	-	-	2. Professionals
3. เจ้าหน้าที่เทคนิคและผู้ประกอบอาชีพ ที่เกี่ยวข้องกันต่างๆ	-	-	-	-	-	-	-	-	-	-	-	-	3. Technicians and associate professionals
4. เสมียน	-	77	-	-	-	-	-	-	-	-	-	-	4. Clerks
5. พนักงานบริการและผู้จำหน่ายสินค้า	-	-	-	-	-	-	-	-	-	-	-	-	5. Service workers and sell goods
6. ผู้ปฏิบัติงานที่มีฝีมือในด้านการเกษตร ปศุสัตว์ และประมง	-	-	350	77	-	-	-	-	-	-	-	-	6. Skilled agricultural forest and fishery workers
7. ช่างฝีมือ และผู้ปฏิบัติงานที่เกี่ยวข้อง	-	-	-	-	-	-	-	-	-	-	-	-	7. Craft- and associate professionals
8. ผู้ควบคุมเครื่องจักรโรงงานและเครื่องจักร และผู้ปฏิบัติงานด้านการประกอบ	-	-	-	-	-	-	-	-	-	-	-	-	8. Plant and machine controllers and assemblers
9. ผู้ประกอบอาชีพงานที่สุญาน	-	-	-	-	-	-	-	93	-	-	-	-	9. Elementary occupations
10. คนงานที่มีได้แก่แบบใช้ไม่หมดต้น	-	-	-	-	-	-	-	-	-	-	-	-	10. Workers not classifiable by occupation

ตารางที่ 14 จำนวนผู้ว่างงาน ที่เคยทำงานมาก่อน จำแนกตามอาชีพที่ทำงานครั้งสุดท้าย อุตสาหกรรมที่ทำงานครั้งสุดท้าย เพศ และเขตภาคกลาง ภาคเหนือ (ต่อ)

TABLE 14 UNEMPLOYED PERSONS, EVER WORKED BY LAST OCCUPATION, LAST INDUSTRY, SEX AND AREA, NORTHERN REGION (Contd.)

อาชีพที่ทำงานครั้งสุดท้าย	อุตสาหกรรมที่ทำงานครั้งสุดท้าย (ต่อ) Last Industry (Contd.)										ไม่ทราบ	
	กิจกรรม อสังหาริมทรัพย์ Real estate activities	กิจกรรมทางวิชาชีพ และเทคนิค Professional/Scientific technical activities	การบริหารสนับสนุน และอสังหาริมทรัพย์ Administrative and support service activities	การบริหารราชการ ป้องกันประเทศ Public admin- istration, defence	การศึกษา Education	กิจกรรมด้านสุขภาพ งานสังคมสงเคราะห์ Health and social work	ศิลปะ ความบันเทิง และนันทนาการ Art, entertainment	บริการด้านอื่นๆ Other service	งานในครัวเรือน ส่วนบุคคล Activities of household	กิจกรรมของ องค์กร Extra- territorial		LAST OCCUPATION
หญิง	-	-	-	-	729	-	-	-	-	-	-	FEMALE
1. ผู้จัดการ ข้าราชการระดับอาวุโส และผู้ช่วยผู้จัดการ	-	-	-	-	-	-	-	-	-	-	-	1. managers, senior officials and Legislators
2. ผู้ประกอบการวิชาชีพด้านต่างๆ	-	-	-	-	406	-	-	-	-	-	-	2. Professionals
3. เจ้าหน้าที่เทคนิคและผู้ประกอบการวิชาชีพ ที่เกี่ยวข้องกันด้านต่างๆ	-	-	-	-	-	-	-	-	-	-	-	3. Technicians and associate professionals
4. เสาโคม	-	-	-	-	95	-	-	-	-	-	-	4. Clerks
5. พนักงานบริการและผู้จำหน่ายสินค้า	-	-	-	-	-	-	-	-	-	-	-	5. Service workers and sell goods workers
6. ผู้ปฏิบัติงานที่มีฝีมือในด้านการเกษตร ป่านไม้ และประมง	-	-	-	-	-	-	-	-	-	-	-	6. Skilled agricultural forest and fishery workers
7. ช่างฝีมือ และผู้ปฏิบัติงานที่เกี่ยวข้อง	-	-	-	-	-	-	-	-	-	-	-	7. Craft and associate professionals
8. ผู้ควบคุมเครื่องจักรโรงงานและเครื่องจักร และผู้ปฏิบัติงานด้านการประกอบ	-	-	-	-	-	-	-	-	-	-	-	8. Plant and machine controls and assemblers
9. ผู้ประกอบการช่างงานพื้นฐาน	-	-	-	-	228	-	-	-	-	-	-	9. Elementary occupations
10. คนงานที่มิได้จำแนกไว้ก่อนหน้านี้	-	-	-	-	-	-	-	-	-	-	-	10. Workers not classifiable by occupation

ตารางที่ 14 จำนวนผู้ว่างงาน ที่เคยทำงานมาก่อน จำแนกตามอาชีพที่ครั้งสุดท้าย อาสาสมัครที่ครั้งสุดท้าย เพศ และเขตการปกครอง ภาคเหนือ (ต่อ)

TABLE 14 UNEMPLOYED PERSONS, EVER WORKED BY LAST OCCUPATION, LAST INDUSTRY, SEX AND AREA, NORTHERN REGION (Contd.)

อาชีพที่ครั้งสุดท้าย	เขตเทศบาล NON-MUNICIPAL AREA													รวม	TOTAL
	เกษตรกรรม และการประมง Agriculture and fishing	การทำ เหมืองแร่ และเหมืองหิน Mining	การผลิต การตัด กระดาษ และสิ่งพิมพ์ Manufacturing	ไฟฟ้า ก๊าซ ไอน้ำระบบปรับอากาศ Electricity and gas	การซ่อมบำรุง น้ำประปา และบำบัดน้ำเสีย Water supply and sewerage	การก่อสร้าง Construction	การขนส่ง การขนถ่าย การขนถ่ายสินค้า Transportation and storage	ที่พักแคะ บริการที่พักแคะ Accommodation and food service	ข้อมูลข่าวสาร และการสื่อสาร Information and communication	กิจกรรมการเงินและ การประกันภัย Financial intermediation	LAST OCCUPATION				
1. ผู้จัดการ ข้าราชการระดับอาวุโส และผู้บังคับผู้ใต้บังคับบัญชา	6,848	281	1,932	-	-	6,002	3,055	-	1,637	-	1,467	-	-	1,467	1. managers, senior officials and Legislators
2. ผู้ประกอบการวิชาชีพต่าง ๆ	4,040	-	862	-	-	4,055	1,430	-	1,556	-	-	-	-	-	2. Professionals
3. เจ้าหน้าที่เทคนิคและผู้ประกอบการวิชาชีพ ที่เกี่ยวข้องกับด้านต่าง ๆ	-	-	-	-	-	-	-	-	-	-	219	-	-	-	3. Technicians and associate professionals
4. เหมียน	-	-	-	-	-	-	-	-	-	-	-	-	-	-	4. Clerks
5. พนักงานบริการและผู้จำหน่ายสินค้า	-	-	-	-	-	-	189	-	-	-	-	-	-	-	5. Service workers and sell goods
6. ผู้ปฏิบัติงานที่มีฝีมือในด้านการเกษตร ป่าไม้ และประมง	653	-	-	-	-	-	-	-	-	-	293	-	-	-	6. Skilled agricultural forest and fishery workers
7.ช่างฝีมือ และผู้ปฏิบัติงานที่เกี่ยวข้อง	-	-	862	-	-	1,451	638	-	-	-	-	-	-	-	7. Craft- and associate professionals
8. ผู้ควบคุมเครื่องจักรโรงงานและเครื่องจักร และผู้ปฏิบัติงานด้านการประกอบ	351	-	-	-	-	-	602	-	-	-	-	-	-	-	8. Plant and machine controllers and assemblers
9. ผู้ประกอบอาชีพทางพื้นฐาน	3,036	-	-	-	-	2,604	-	-	-	-	-	-	-	-	9. Elementary occupations
10. คนงานซึ่งมิได้จำแนกไว้ในหมวดอื่น	-	-	-	-	-	-	-	-	-	-	-	-	-	-	10. Workers not classifiable by occupation

ตารางที่ 14 จำนวนผู้ว่างงาน ที่เคยทำงานมาก่อน จำแนกตามอาชีพที่ครั้งสุดท้าย อาสาสมัครที่ครั้งสุดท้าย เพศ และเขตการปกครอง ภาคเหนือ (ต่อ)

TABLE 14 UNEMPLOYED PERSONS, EVER WORKED BY LAST OCCUPATION, LAST INDUSTRY, SEX AND AREA, NORTHERN REGION (Contd.)

อาชีพที่ครั้งสุดท้าย	อุตสาหกรรมที่ครั้งสุดท้าย Last Industry														LAST OCCUPATION
	รวม	เกษตรกรรม และการประมง	การทำ เหมืองแร่ และเหมืองหิน	การผลิต	ไฟฟ้า ก๊าซ ไอน้ำระบบปรับอากาศ	การซ่อมบำรุง ยานยนต์	การซ่อมบำรุง เครื่องจักร	การก่อสร้าง	การก่อสร้าง และประกอบ	การซ่อมบำรุง ยานยนต์	การขนส่ง และ การสื่อสาร	ที่พักแคะ บริการที่พักรับ บริการที่พักรับ	ข้อมูลข่าวสาร และการสื่อสาร	ข้อมูลข่าวสาร และการสื่อสาร	
Total	9,772	2,808	281	1,070	-	1,946	1,626	81	-	1,467	-	1,467	-	1,467	FEMALE
1. ผู้จัดการ ข้าราชการระดับอาวุโส และผู้บังคับบัญชา	-	-	-	-	-	-	-	-	-	-	-	-	-	-	1. managers, senior officials and Legislators
2. ผู้ประกอบการอิสระ	493	-	-	-	-	-	-	-	-	-	-	-	-	-	2. Professionals
3. เจ้าหน้าที่เทคนิคและผู้ประกอบการวิชาชีพ ที่เกี่ยวข้องกัน	2,101	-	-	-	-	-	634	-	-	-	-	-	-	1,467	3. Technicians and associate professionals
4. เหมเยน	1,259	-	-	683	-	-	576	-	-	-	-	-	-	-	4. Clerks
5. พนักงานบริการและผู้ขายสินค้า	226	-	-	-	-	-	226	-	-	-	-	-	-	-	5. Service workers and sell goods
6. ผู้ปฏิบัติงานที่มีฝีมือในด้านการเกษตร ป่าไม้ และประมง	314	-	-	-	-	-	-	-	-	-	-	-	-	-	6. Skilled agricultural forest and fishery workers
7. ช่างฝีมือ และผู้ปฏิบัติงานที่เกี่ยวข้อง	-	-	-	-	-	-	-	-	-	-	-	-	-	-	7. Craft and associate professionals
8. ผู้ควบคุมเครื่องจักรโรงงานและเครื่องจักร และผู้ปฏิบัติงานด้านการประกอบ	-	-	-	-	-	-	-	-	-	-	-	-	-	-	8. Plant and machine controllers and assemblers
9. ผู้ประกอบการทั้งหมด	5,378	2,495	281	387	-	1,946	188	81	-	-	-	-	-	-	9. Elementary occupations
10. คนงานที่มีฝีมือจำนวนไม่แน่นอน	-	-	-	-	-	-	-	-	-	-	-	-	-	-	10. Workers not classifiable by occupation

ตารางที่ 14 จำนวนผู้ว่างงาน ที่เคยทำงานมาก่อน จำแนกตามอาชีพที่ครั้งสุดท้าย อุตสาหกรรมที่ครั้งสุดท้าย เพศ และเขตการปกครอง ภาคเหนือ (ต่อ)
TABLE 14 UNEMPLOYED PERSONS, EVER WORKED BY LAST OCCUPATION, LAST INDUSTRY, SEX AND AREA, NORTHERN REGION (Contd.)

อาชีพที่ครั้งสุดท้าย	เขตเทศบาล - NON-MUNICIPAL AREA										รวม	
	กิจกรรมอสังหาริมทรัพย์ Real estate activities	กิจกรรมทางวิชาชีพ วิชาชีพและเทคนิค Professional, scientific technical activities	การบริหารงานบ้านและเรือนจำ Administrative and support service activities	การบริหารราชการ Public administration	การศึกษา การศึกษา Health and social work	งานด้านสุขภาพ และนันทนาการ Art, entertainment and recreation	บริการด้านอื่นๆ Other service activities	งานในครัวเรือน Household	กิจกรรมขององค์กร Ex-territorial	ไม่ทราบ Unknown		LAST OCCUPATION
ยอดรวม	-	-	733	-	-	493	-	-	-	-	-	TOTAL
ชาย	-	-	733	-	-	-	-	-	-	-	-	MALE
1. ผู้จัดการ วิศวกร ราชการระดับอาวุโส และผู้ปฏิบัติงาน	-	-	-	-	-	-	-	-	-	-	-	1. managers, senior officials and Legislators
2. ผู้ประกอบการวิชาชีพต่างๆ	-	-	-	-	-	-	-	-	-	-	-	2. Professionals
3. เจ้าหน้าที่เทคนิคและผู้ประกอบการวิชาชีพที่เกี่ยวข้องกันต่างๆ	-	-	-	-	-	-	-	-	-	-	-	3. Technicians and associate professionals
4. เสมียน	-	-	-	-	-	-	-	-	-	-	-	4. Clerks
5. พนักงานบริการและผู้จำหน่ายสินค้า	-	-	733	-	-	-	-	-	-	-	-	5. Service workers and sell goods workers
6. ผู้ปฏิบัติงานที่มีส่วนในการเกษตร ป่าไม้ และประมง	-	-	-	-	-	-	-	-	-	-	-	6. Skilled agricultural forest and fishery workers
7. ช่างฝีมือ และผู้ปฏิบัติงานที่เกี่ยวข้อง	-	-	-	-	-	-	-	-	-	-	-	7. Craft and associate professionals
8. ผู้ควบคุมเครื่องจักรโรงงานและเครื่องจักร และผู้ปฏิบัติงานด้านการประกอบ	-	-	-	-	-	-	-	-	-	-	-	8. Plant and machine controllers and assemblers
9. ผู้ประกอบการช่างฝีมือ	-	-	-	-	-	-	-	-	-	-	-	9. Elementary occupations
10. คนงานซึ่งมิได้จำแนกไว้โดยชัดแจ้ง	-	-	-	-	-	-	-	-	-	-	-	10. Workers not classifiable by occupation

ไตรมาสที่ 3/2558 : Quarter 3/2015

หน้า 10 จาก 10

ตารางที่ 14 จำนวนผู้ว่างงาน ที่เคยทำงานมาก่อน จำนวนตามอาชีพที่ครั้งสุดท้าย อุตสาหกรรมที่ครั้งสุดท้าย เพศ และเขตการปกครอง ภาคเหนือ (ต่อ)

TABLE 14 UNEMPLOYED PERSONS, EVER WORKED BY LAST OCCUPATION, LAST INDUSTRY, SEX AND AREA, NORTHERN REGION (Contd.)

ไตรมาสที่ 5/2558 : Quarter 3/2015

นอกเขตเทศบาล : NON-MUNICIPAL AREA

อาชีพที่ครั้งสุดท้าย	อุตสาหกรรมที่ครั้งสุดท้าย (ต่อ) Last Industry (Contd.)										ไม่ทราบ	LAST OCCUPATION	
	กิจกรรม อสังหาริมทรัพย์ Real estate activities	กิจกรรมทางวิชาชีพ วิทย์และเทคนิค Professional, scientific technical activities	การบริหารสนับสนุน และป้องกันประเทศ Administrative and support service activities	การบริหารราชการ ป้องกันประเทศ Public admin- istration/defence	การศึกษา การศึกษาระดับ ประถมศึกษา Education	กิจกรรมด้านสุขภาพ งานสังคมสงเคราะห์ Health and social work	ศิลปะ ความบันเทิง และนันทนาการ Art, entertainment	บริการด้านอื่นๆ Other service	งานในครัวเรือน Activities of household	กิจกรรมของ องค์กร Extra- territorial			Unknown
หญิง	-	-	-	-	-	-	-	-	-	-	-	-	FEMALE
1. ผู้จัดการ ช่างเทคนิคช่างอาวุโส และผู้ปฏิบัติการอุตสาหกรรม	-	-	-	-	493	-	-	-	-	-	-	-	1. managers, senior officials and Legislators
2. ผู้ประกอบวิชาชีพด้านต่างๆ	-	-	-	-	493	-	-	-	-	-	-	-	2. Professionals
3. เจ้าหน้าที่เทคนิคและผู้ประกอบวิชาชีพ ที่เกี่ยวข้องกันด้านต่างๆ	-	-	-	-	-	-	-	-	-	-	-	-	3. Technicians and associate professionals
4. เสมียน	-	-	-	-	-	-	-	-	-	-	-	-	4. Clerks
5. พนักงานบริการและผู้จำหน่ายสินค้า	-	-	-	-	-	-	-	-	-	-	-	-	5. Service workers and sell goods workers
6. ผู้ปฏิบัติงานที่มีส่วนร่วมด้านการเกษตร ป่าไม้ และประมง	-	-	-	-	-	-	-	-	-	-	-	-	6. Skilled agricultural forest and fishery workers
7. ช่างฝีมือ และผู้ปฏิบัติงานที่เกี่ยวข้อง	-	-	-	-	-	-	-	-	-	-	-	-	7. Craft and associate professionals
8. ผู้ควบคุมเครื่องจักรโรงงานและเครื่องจักร และผู้ปฏิบัติงานด้านการประกอบ	-	-	-	-	-	-	-	-	-	-	-	-	8. Plant and machine controllers and assemblers
9. ผู้ประกอบอาชีพงานพื้นฐาน	-	-	-	-	-	-	-	-	-	-	-	-	9. Elementary occupations
10. คนงานที่ไม่มีส่วนร่วมในหมวดอื่น	-	-	-	-	-	-	-	-	-	-	-	-	10. Workers not classifiable by occupation

ตารางที่ 15 จำนวนลูกจ้าง จำนวนตามค่าจ้างเฉลี่ย ผลประโยชน์อื่นๆ ที่ได้รับ อุตสาหกรรม เขต และเขตการปกครอง ภาคเหนือ (ต่อ)

TABLE 15 EMPLOYEE BY AVERAGE WAGE, FRINGE BENEFIT, INDUSTRY, SEX AND AREA, NORTHERN REGION (Contd.)

อุตสาหกรรม	จำนวนลูกจ้าง Total Employee	ค่าจ้างเฉลี่ย Average Wage	ในเขตเทศบาล MUNICIPAL AREA							ได้รับเป็นเงิน In Kind	INDUSTRY
			ลูกจ้างที่ได้รับผลประโยชน์อื่นๆ Employee Receive Fringe Benefit								
			โบนัส Bonus	ค่าล่วงเวลา Overtime	เงินอื่นๆ Other Income	อาหาร Food	เครื่องแต่งกาย Clothes	ที่อยู่อาศัย Housing	อื่นๆ Others		
อุตสาหกรรม	993.8	12,477.9	2.2	62.6	183.1	51.4	1.2	32.7	9.6	TOTAL	
ชาย	529.5	12,815.0	1.7	24.6	97.5	20.2	0.8	18.2	6.7	MALE	
1 เกษตรกรรม การป่าไม้ และการประมง	44.8	5,996.6	-	-	-	1.4	-	0.3	0.1	1. Agriculture, forestry and fishing	
2. การทำเหมืองแร่ และเหมืองหิน	4.0	10,112.7	-	0.4	0.2	-	-	-	0.4	2. Mining and quarrying	
3. การผลิต	62.0	10,241.2	0.1	9.5	13.4	1.8	0.4	1.6	-	3. Manufacturing	
4. ไฟฟ้า ก๊าซ ไอน้ำและระบบปรับอากาศ	9.6	35,253.2	-	0.7	4.7	-	-	-	0.3	4. Electricity, gas, steam and air conditioning supply	
5. การจัดหา การจัดการและการบำบัดน้ำเสีย ของเสีย และสิ่งปฏิกูล	1.6	15,486.3	-	0.1	0.0	-	-	0.0	0.1	5. Water supply; sewerage, waste management and remediation activities	
6. การก่อสร้าง	101.6	7,739.4	-	0.7	1.9	1.9	-	0.6	0.7	6. Construction	
7. การขายส่ง และการขายปลีก การซ่อมยานยนต์	80.7	9,769.3	-	4.4	15.6	1.2	0.2	1.5	1.6	7. Wholesale and retail trade; repair of motor vehicles and motorcycles	
8. การขนส่ง และสถานที่เก็บสินค้า	18.2	14,562.6	-	0.8	6.7	0.3	0.1	0.4	0.1	8. Transportation and storage	
9. ที่พักแรมและบริการด้านอาหาร	23.9	9,279.5	-	0.1	4.9	11.5	-	1.9	0.1	9. Accommodation and food service activities	
10. ข้อมูลข่าวสารและการสื่อสาร	4.2	17,315.9	-	0.5	-	-	-	-	-	10. Information and communication	
11. กิจกรรมทางการเงินและการประกันภัย	18.0	20,455.4	1.5	0.1	2.9	-	0.1	0.4	0.7	11. Financial and insurance activities	
12. กิจกรรมอสังหาริมทรัพย์	1.1	13,774.4	-	-	-	-	-	-	-	12. Real estate activities	
13. กิจกรรมทางวิชาชีพ วิทยาศาสตร์ และเทคนิค	3.6	16,135.5	-	-	0.8	-	-	0.5	-	13. Professional, scientific and technical activities	
14. กิจกรรมการบริหารและการบริการสนับสนุน	10.5	10,880.7	-	1.5	-	1.2	-	0.1	1.1	14. Administrative and support service activities	
15. การบริหารราชการ การป้องกันประเทศ การประกันสังคม	84.7	17,263.3	0.1	1.1	29.5	0.1	-	6.8	0.5	15. Public administration and defence; compulsory social security	
16. การศึกษา	34.4	27,113.9	-	0.6	14.3	0.1	-	3.4	0.2	16. Education	
17. กิจกรรมด้านสุขภาพและงานสังคมสงเคราะห์	13.5	16,645.7	-	4.2	2.0	0.1	-	0.2	0.6	17. Human health and social work activities	
18. ศิลปะ ความบันเทิง และนันทนาการ	5.6	16,453.0	-	-	0.8	-	-	-	0.1	18. Arts, entertainment and recreation	
19. กิจกรรมบริการด้านอื่น ๆ	5.1	8,270.3	-	-	-	0.3	-	0.6	-	19. Other service activities	
20. กิจกรรมการจ้างงานในครัวเรือนส่วนบุคคล การผลิตสินค้าและบริการที่ขึ้นเองเพื่อใช้ในครัวเรือน	1.7	6,883.9	-	-	-	0.3	-	-	-	20. Activities of households as employers; undifferentiated goods and services-producing activities of households for own use	
21. กิจกรรมขององค์กรระหว่างประเทศ	0.8	28,549.0	-	-	-	-	-	-	-	21. Activities of extraterritorial organizations and bodies	
22. ไม่ทราบ	-	-	-	-	-	-	-	-	-	22. Unknown	

ไตรมาสที่ 3/2558 : Quarter 3/2015

ในเขตเทศบาล MUNICIPAL AREA

หน่วยเป็นพัน : In Thousands

ตารางที่ 15 จำนวนลูกจ้าง จำนวนตามค่าจ้างเฉลี่ย ผลประโยชน์อื่นๆ ที่ได้รับ อุตสาหกรรม เขต และเขตการปกครอง ภาคเหนือ (ต่อ)

TABLE 15 EMPLOYEE BY AVERAGE WAGE, FRINGE BENEFIT, INDUSTRY, SEX AND AREA, NORTHERN REGION (Contd.)

อุตสาหกรรม	จำนวนลูกจ้าง Total Employee	ค่าจ้างเฉลี่ย Average Wage	ในเขตเทศบาล MUNICIPAL AREA										INDUSTRY
			ลูกจ้างที่ได้รับผลประโยชน์อื่นๆ					Employee Receive Fringe Benefit					
			โบนัส Bonus	ค่าล่วงเวลา Overtime	เงินอื่นๆ Other Income	อาหาร Food	เครื่องแต่งกาย Clothes	ที่อยู่อาศัย Housing	อื่นๆ Others				
หญิง	464.3	12,093.5	0.5	38.0	85.6	31.2	0.4	14.5	3.0	FEMALE			
1. เกษตรกรรม การป่าไม้ และการประมง	36.1	4,540.0	-	-	-	0.3	-	0.3	0.5	1. Agriculture, forestry and fishing			
2. การทำเหมืองแร่ แลเหมืองหิน	0.6	9,434.0	-	0.1	-	-	-	-	-	- 2. Mining and quarrying			
3. การผลิต	85.0	8,820.7	-	19.0	22.9	2.1	-	2.1	0.7	0.7 3. Manufacturing			
4. ไฟฟ้า ก๊าซ ไอน้ำและระบบปรับอากาศ	0.9	20,584.7	-	-	-	-	-	-	-	- 4. Electricity, gas, steam and air conditioning supply			
5. การจัดหา น้ำ การจัดการและการบำบัดน้ำเสีย ของเสีย และสิ่งปฏิกูล	0.9	9,240.5	-	-	-	-	-	-	-	- 5. Water supply; sewerage, waste management and remediation activities			
6. การก่อสร้าง	16.3	5,877.1	-	-	-	0.1	-	-	-	- 6. Construction			
7. การขายส่ง และการขายปลีก การซ่อมยานยนต์	65.3	9,361.8	-	4.6	10.1	1.5	0.2	3.3	0.1	0.1 7. Wholesale and retail trade; repair of motor vehicles and motorcycles			
8. การขนส่ง และสถานที่เก็บสินค้า	2.7	11,505.5	-	0.4	0.4	-	-	-	-	- 8. Transportation and storage			
9. ที่พักแรมและบริการด้านอาหาร	46.7	7,566.6	0.3	1.9	10.1	18.0	-	0.5	0.1	0.1 9. Accommodation and food service activities			
10. ข้อมูลข่าวสารและการสื่อสาร	2.3	14,123.0	-	-	0.5	-	-	-	-	- 10. Information and communication			
11. กิจกรรมทางการเงินและการประกันภัย	24.1	15,446.4	0.1	0.2	3.3	1.1	-	0.2	-	- 11. Financial and insurance activities			
12. กิจกรรมอสังหาริมทรัพย์	1.4	10,878.9	-	-	0.3	-	-	0.4	-	- 12. Real estate activities			
13. กิจกรรมทางวิชาชีพ วิทยาศาสตร์ และเทคนิค	3.9	11,425.8	-	0.4	-	-	-	-	-	- 13. Professional, scientific and technical activities			
14. กิจกรรมการบริหารและการสนับสนุน	8.2	8,886.4	-	-	0.9	1.4	-	-	-	- 14. Administrative and support service activities			
15. การบริหารราชการ การป้องกันประเทศ การประกันสังคม	37.4	17,533.5	-	0.4	5.1	0.1	0.1	1.8	0.4	0.4 15. Public administration and defence; compulsory social security			
16. การศึกษา	62.7	23,214.2	0.1	1.0	24.5	1.5	-	2.9	0.1	0.1 16. Education			
17. กิจกรรมด้านสุขภาพและงานสังคมสงเคราะห์	40.0	17,274.9	-	10.1	7.3	0.8	-	1.7	0.1	0.1 17. Human health and social work activities			
18. ศิลปะ ความบันเทิง และนันทนาการ	5.4	12,265.2	-	-	0.3	0.8	-	-	1.0	1.0 18. Arts, entertainment and recreation			
19. กิจกรรมบริการด้านอื่น ๆ	10.3	8,895.3	-	-	-	0.6	-	-	-	- 19. Other service activities			
20. กิจกรรมการจ้างงานในครัวเรือนส่วนบุคคล การผลิตสินค้าและบริการที่ขึ้นเองเพื่อใช้ในครัวเรือน	14.3	5,702.5	-	-	0.1	2.9	0.2	1.5	-	- 20. Activities of households as employers; undifferentiated goods and services-producing activities of households for own use			
21. กิจกรรมขององค์การระหว่างประเทศ	-	-	-	-	-	-	-	-	-	- 21. Activities of extraterritorial organizations and bodies			
22. ไม่ทราบ	-	-	-	-	-	-	-	-	-	- 22. Unknown			

ไตรมาสที่ 3/2558 : Quarter 3/2015

หน่วยเป็นพัน : In Thousands

ตารางที่ 15 จำนวนลูกจ้าง จำนวนตามค่าจ้างเฉลี่ย ผลประโยชน์อื่นๆ ที่ได้รับ อุตสาหกรรม เพศ และเขตการปกครอง ภาคเหนือ (ต่อ)

TABLE 15 EMPLOYEE BY AVERAGE WAGE, FRINGE BENEFIT, INDUSTRY, SEX AND AREA, NORTHERN REGION (Contd.)

ไตรมาสที่ 3/2558 : Quarter 3/2015

หน่วยเป็นพัน : in Thousands

นอกเขตเทศบาล NON-MUNICIPAL AREA

อุตสาหกรรม	จำนวนลูกจ้าง Total Employee	ค่าจ้างเฉลี่ย Average Wage	ลูกจ้างที่ได้รับผลประโยชน์อื่นๆ Employee Receive Fringe Benefit										INDUSTRY
			ได้รับเป็นเงิน in Cash		ได้รับเป็นสิ่งของ In Kind		ได้รับเป็นเงิน In Kind						
			โบนัส Bonus	ค่าล่วงเวลา Overtime	เงินอื่นๆ Other Income	อาหาร Food	เครื่องแต่งกาย Clothes	ที่อยู่อาศัย Housing	อื่นๆ Others	ที่อยู่อาศัย Housing	อื่นๆ Others	อื่นๆ Others	
ยอดรวม	1,317.7	9,728.4	3.7	50.1	127.3	63.0	2.1	28.4	18.3	TOTAL			
ชาย	738.0	9,787.9	1.2	25.3	64.4	27.4	0.4	19.4	8.0	MALE			
1. เกษตรกรรม การป่าไม้ และการประมง	133.9	5,647.3	-	0.6	3.0	2.8	-	3.5	1.6	1. 1. Agriculture, forestry and fishing			
2. การทำเหมืองแร่ และเหมืองหิน	13.1	11,824.9	-	3.7	0.6	-	-	-	-	- 2. Mining and quarrying			
3. การผลิต	97.2	9,277.6	-	11.4	4.7	9.6	-	4.3	1.4	3. Manufacturing			
4. ไฟฟ้า ก๊าซ ไอน้ำ และระบบปรับอากาศ	5.2	26,238.3	-	0.6	0.5	-	-	-	-	- 4. Electricity, gas, steam and air conditioning supply			
5. การจัดหา การจัดการและการบำบัดน้ำเสีย ของเสีย และสิ่งปฏิกูล	3.3	10,992.8	-	-	-	-	-	-	-	- 5. Water supply; sewerage, waste management and remediation activities			
6. การก่อสร้าง	186.7	7,120.8	-	1.5	3.0	2.0	-	-	4.4	6. Construction			
7. การขายส่ง และการขายปลีก การซ่อมยานยนต์	84.1	8,994.3	0.5	3.0	10.6	1.3	0.2	1.7	0.6	7. Wholesale and retail trade; repair of motor vehicles and motorcycles			
8. การขนส่ง และสถานที่เก็บสินค้า	18.4	12,149.8	-	1.8	3.4	-	-	-	-	- 8. Transportation and storage			
9. ที่พักรวมและบริการด้านอาหาร	10.9	11,393.2	-	-	0.7	7.7	-	0.7	-	- 9. Accommodation and food service activities			
10. ข้อมูลข่าวสารและการสื่อสาร	1.3	23,626.0	-	-	-	-	-	-	-	- 10. Information and communication			
11. กิจกรรมทางการเงินและการประกันภัย	11.5	17,480.0	0.8	-	3.0	-	-	-	-	- 11. Financial and insurance activities			
12. กิจกรรมอสังหาริมทรัพย์	-	-	-	-	-	-	-	-	-	- 12. Real estate activities			
13. กิจกรรมทางวิชาชีพ วิทยาศาสตร์ และเทคนิค	3.8	14,226.2	-	-	-	1.8	-	-	-	- 13. Professional, scientific and technical activities			
14. กิจกรรมการบริหารและการบริการสนับสนุน	10.1	9,885.8	-	-	-	-	-	-	-	- 14. Administrative and support service activities			
15. การบริหารราชการ การป้องกันประเทศ การประกันสังคม	96.8	13,815.8	-	0.4	22.9	-	0.2	4.7	0.1	15. Public administration and defence; compulsory social security			
16. การศึกษา	32.8	22,963.9	-	0.2	8.9	1.4	-	2.0	-	- 16. Education			
17. กิจกรรมด้านสุขภาพและงานสังคมสงเคราะห์	9.8	18,580.7	-	2.2	2.6	-	-	1.6	-	- 17. Human health and social work activities			
18. ศิลปะ ความบันเทิง และนันทนาการ	7.9	8,852.6	-	-	-	-	-	0.5	-	- 18. Arts, entertainment and recreation			
19. กิจกรรมบริการด้านอื่น ๆ	8.0	7,632.0	-	-	0.6	-	-	-	-	- 19. Other service activities			
20. กิจกรรมการจ้างงานในครัวเรือนส่วนบุคคล การผลิตสินค้าและบริการที่ขึ้นเองเพื่อใช้ในครัวเรือน	3.0	4,187.1	-	-	-	0.8	-	0.4	-	- 20. Activities of households as employers; undifferentiated goods and services-producing activities of households for own use			
21. กิจกรรมขององค์การระหว่างประเทศ	0.2	10,000.0	-	-	-	-	-	-	-	- 21. Activities of extraterritorial organizations and bodies			
22. ไม่ทราบ	-	-	-	-	-	-	-	-	-	- 22. Unknown			

ตารางที่ 16 จำนวนลูกจ้างเอกชน จำนวนตามค่าจ้างเฉลี่ย ผลประโยชน์ที่ได้รับ อุตสาหกรรม เขต และเขตการปกครอง ภาคเหนือ (ต่อ)

TABLE 16 PRIVATE EMPLOYEE BY AVERAGE WAGE, FRINGE BENEFIT, INDUSTRY, SEX AND AREA, NORTHERN REGION (Contd.)

อุตสาหกรรม	จำนวนลูกจ้าง เอกชน Total Private Employee	ลูกจ้างเอกชนที่ได้รับเงิน In Cash					Private Employee Receive Fringe Benefit					INDUSTRY
		ค่าจ้างเฉลี่ย		ได้รับเป็นเงิน In Cash		ได้รับเป็นสิ่งของ In Kind						
		Average Wage	Bonus	Overtime	Other Income	Food	Clothes	Housing	อื่นๆ Others			
อุตสาหกรรม	714.2	6,341.0	4.5	39.0	75.5	61.9	4.3	28.8	6.2	TOTAL		
ชาย	375.1	9,349.9	1.5	18.7	46.8	19.9	0.7	7.2	5.0	MALE		
1 เกษตรกรรม การป่าไม้ และการประมง	44.0	5,773.1	-	-	-	1.4	-	0.3	-	0.1	1. Agriculture, forestry and fishing	
2. การทำเหมืองแร่ และเหมืองหิน	4.0	10,112.7	-	0.4	0.2	-	-	-	-	0.4	2. Mining and quarrying	
3. การผลิต	61.2	10,267.2	0.1	9.5	13.4	1.8	0.4	1.6	-	-	3. Manufacturing	
4. ไฟฟ้า ก๊าซ ไอน้ำและระบบปรับอากาศ	-	-	-	-	-	-	-	-	-	-	4. Electricity, gas, steam and air conditioning supply	
5. การจัดหา การจัดการและการบำบัดน้ำเสีย ของเสีย และสิ่งมีพิษ	0.5	5,755.5	-	-	-	-	-	-	-	-	5. Water supply; sewerage, waste management and remediation activities	
6. การก่อสร้าง	101.5	7,740.7	-	0.7	1.9	1.9	-	0.6	0.7	6. Construction		
7. การขนส่ง และการขายปลีก การซ่อมยานยนต์	80.7	9,769.3	-	4.4	15.6	1.2	0.2	1.5	1.6	7. Wholesale and retail trade; repair of motor vehicles and motorcycles		
8. การขนส่ง และสถานที่เก็บสินค้า	13.4	10,125.5	-	0.7	6.4	0.3	-	0.3	0.1	8. Transportation and storage		
9. ที่พักแรมและบริการด้านอาหาร	23.7	9,234.8	-	0.1	4.9	11.5	-	1.9	0.1	9. Accommodation and food service activities		
10. ข้อมูลข่าวสารและการสื่อสาร	3.1	16,437.3	-	0.5	-	-	-	-	-	10. Information and communication		
11. กิจกรรมทางการเงินและการประกันภัย	12.4	20,879.6	1.4	-	2.7	-	0.1	0.2	0.7	11. Financial and insurance activities		
12. กิจกรรมอสังหาริมทรัพย์	1.1	13,774.4	-	-	-	-	-	-	-	12. Real estate activities		
13. กิจกรรมทางวิชาชีพ วิทยาศาสตร์ และเทคนิค	2.2	13,793.6	-	-	0.4	-	-	-	-	13. Professional, scientific and technical activities		
14. กิจกรรมการบริหารและการบริการสนับสนุน	10.4	10,799.6	-	1.5	-	1.2	-	0.1	1.1	14. Administrative and support service activities		
15. การบริหารราชการ การป้องกันประเทศ การประกันสังคม	-	-	-	-	-	-	-	-	-	15. Public administration and defence; compulsory social security		
16. การศึกษา	3.9	14,396.6	-	-	0.2	0.1	-	0.1	-	16. Education		
17. กิจกรรมด้านสุขภาพและงานสังคมสงเคราะห์	2.0	9,061.9	-	1.0	0.5	-	-	-	-	17. Human health and social work activities		
18. ศิลปะ ความบันเทิง และนันทนาการ	3.6	9,962.2	-	-	0.7	-	-	-	0.1	18. Arts, entertainment and recreation		
19. กิจกรรมบริการด้านอื่น ๆ	5.1	8,270.3	-	-	-	0.3	-	0.6	-	19. Other service activities		
20. กิจกรรมการจ้างงานในครัวเรือนส่วนบุคคล การผลิตสินค้าและบริการที่ขึ้นเองเพื่อใช้ในครัวเรือน	1.7	6,883.9	-	-	-	0.3	-	-	-	20. Activities of households as employers; undifferentiated goods and services-producing activities of households for own use		
21. กิจกรรมขององค์กรระหว่างประเทศ	0.8	28,549.0	-	-	-	-	-	-	-	21. Activities of extraterritorial organizations and bodies		
22. ไม่ทราบ	-	-	-	-	-	-	-	-	-	22. Unknown		

ไตรมาสที่ 3/2558 : Quarter 3/2015

หน่วยเป็นพัน : In Thousands

ตารางที่ 16 จำนวนลูกจ้างเอกชน จำนวนตามค่าจ้างเฉลี่ย ผลประโยชน์ที่ได้รับ อุตสาหกรรม เขต และเขตการปกครอง ภาคเหนือ (ต่อ)
TABLE 16 PRIVATE EMPLOYEE BY AVERAGE WAGE, FRINGE BENEFIT, INDUSTRY, SEX AND AREA, NORTHERN REGION (Contd.)

หน่วยเป็นพัน : In Thousands

อุตสาหกรรม	จำนวนลูกจ้าง เอกชน Total Private Employee	ถูกจ้างเอกชนที่ได้รับผลประโยชน์อื่นๆ Private Employee Receive Fringe Benefit					INDUSTRY			
		ได้รับเป็นเงิน In Cash		ได้รับเป็นสิ่งของ In Kind						
		ค่าจ้างเฉลี่ย Average Wage	โบนัส Bonus	ค่าล่วงเวลา Overtime	เงินอื่นๆ Other Income	อาหาร Food		เครื่องแต่งกาย Clothes	ที่อยู่อาศัย Housing	อื่นๆ Others
หญิง	339.1	8,749.9	0.4	27.7	52.3	29.9	0.3	8.4	2.4	FEMALE
1. เกษตรกรรม การป่าไม้ และการประมง	36.1	4,540.0	-	-	-	0.3	-	0.3	-	0.5 1. Agriculture, forestry and fishing
2. การทำเหมืองแร่ และเหมืองหิน	0.6	9,434.0	-	0.1	-	-	-	-	-	- 2. Mining and quarrying
3. การผลิต	84.9	8,825.0	-	19.0	22.9	2.1	-	2.1	-	0.7 3. Manufacturing
4. ไฟฟ้า ก๊าซ ไอน้ำและระบบปรับอากาศ	0.0	7,800.0	-	-	-	-	-	-	-	- 4. Electricity, gas, steam and air conditioning supply
5. การจัดหา การจัดการและการบำบัดน้ำเสีย ของเสีย และสิ่งปฏิกูล	0.2	7,586.5	-	-	-	-	-	-	-	- 5. Water supply; sewerage, waste management and remediation activities
6. การก่อสร้าง	16.3	5,877.1	-	-	-	0.1	-	-	-	- 6. Construction
7. การขนส่ง และการขายปลีก การซ่อมยานยนต์	65.1	9,372.5	-	4.6	10.1	1.5	0.2	3.3	-	0.1 7. Wholesale and retail trade; repair of motor vehicles and motorcycles
8. การขนส่ง และสถานที่เก็บสินค้า	2.3	11,864.0	-	0.4	0.4	-	-	-	-	- 8. Transportation and storage
9. ที่พักแรมและบริการด้านอาหาร	46.3	7,510.7	0.3	1.9	10.0	17.9	-	0.5	-	0.1 9. Accommodation and food service activities
10. ซ่อมแซมอาคารและการสื่อสาร	1.3	13,241.7	-	-	-	-	-	-	-	- 10. Information and communication
11. กิจกรรมทางการเงินและการประกันภัย	20.4	14,907.4	0.1	0.2	3.3	1.1	-	-	-	- 11. Financial and insurance activities
12. กิจกรรมอสังหาริมทรัพย์	1.4	10,878.9	-	-	0.3	-	-	0.4	-	- 12. Real estate activities
13. กิจกรรมทฤษฎี วิทยาศาสตร์ และเทคนิค	2.9	12,621.7	-	0.4	-	-	-	-	-	- 13. Professional, scientific and technical activities
14. กิจกรรมการบริหารและการบริการสนับสนุน	8.1	8,864.8	-	-	0.9	1.4	-	-	-	- 14. Administrative and support service activities
15. การบริหารราชการ การป้องกันประเทศ การประกันสังคม	-	-	-	-	-	-	-	-	-	- 15. Public administration and defence; compulsory social security
16. การศึกษา	14.4	12,595.4	-	-	3.8	1.0	-	0.4	-	- 16. Education
17. กิจกรรมด้านสุขภาพและงานสังคมสงเคราะห์	9.6	11,627.9	-	1.1	0.3	0.1	-	-	-	- 17. Human health and social work activities
18. ศิลปะ ความบันเทิง และนันทนาการ	4.8	11,877.3	-	-	0.3	0.8	-	-	-	1.0 18. Arts, entertainment and recreation
19. กิจกรรมบริการด้านอื่น ๆ	10.3	8,895.3	-	-	-	0.6	-	-	-	- 19. Other service activities
20. กิจกรรมการจ้างงานในครัวเรือนส่วนบุคคล การผลิตสินค้าและบริการที่สร้างขึ้นเองเพื่อใช้ในครัวเรือน	14.3	5,702.5	-	-	0.1	2.9	0.2	1.5	-	- 20. Activities of households as employers; undifferentiated goods and services-producing activities of households for own use
21. กิจกรรมขององค์กรระหว่างประเทศ	-	-	-	-	-	-	-	-	-	- 21. Activities of extraterritorial organizations and bodies
22. ไม่ทราบ	-	-	-	-	-	-	-	-	-	- 22. Unknown

ตารางที่ 18 จำนวนลูกจ้าง จำแนกตามอาชีพ ระดับของรายได้ ภาคเหนือ
TABLE 18 EMPLOYEE BY OCCUPATION, INCOME CLASS, NORTHERN REGION

ไตรมาสที่ 3/2558 : Quarter 3/2015

หน่วยเป็นพัน : In Thousands

ระดับของรายได้	อาชีพ Occupation											TOTAL	INCOME CLASS	
	ผู้บัญชาการ Legislators & Managers	ผู้ประกอบวิชาชีพ ต่างต่าง Professional	เจ้าหน้าที่เทคนิค และผู้ประกอบ วิชาชีพ Technicians	เสมียน Clerks	พนักงานบริการ ผู้จำหน่ายสินค้า Service Workers	ด้านการเกษตร ป่าไม้และประมง & Fishery	ช่างฝีมือและผู้ปฏิบัติ งานที่เกี่ยวข้อง Craft & associat	ผู้ควบคุมเครื่องจักร งานด้านการประกอบ Plant & Machine controls	ผู้ประกอบอาชีพ งานพื้นฐาน Elementary occupations	คนงานซึ่งมี ได้จำแนกไว้ ในหมวดอื่น Not classifiable				
ยอดรวม	89.9	247.5	157.5	177.4	318.4	92.5	397.8	230.4	604.0	-	604.0	-	TOTAL	-
ต่ำกว่า 1,501 บาท	-	0.4	-	-	0.3	2.7	5.2	0.7	10.0	-	10.0	-	Less than 1,501 Baht	-
1,501 - 2,500 บาท	-	-	-	0.4	2.6	7.0	5.5	2.8	36.5	-	36.5	-	1,501 - 2,500 Baht	-
2,501 - 3,500 บาท	-	0.5	0.4	0.6	4.5	12.3	8.4	7.0	52.2	-	52.2	-	2,501 - 3,500 Baht	-
3,501 - 4,500 บาท	0.1	0.5	0.4	-	10.4	12.8	15.0	8.2	88.6	-	88.6	-	3,501 - 4,500 Baht	-
4,501 - 5,500 บาท	10.3	1.1	4.8	1.4	21.6	9.0	22.9	11.5	84.6	-	84.6	-	4,501 - 5,500 Baht	-
5,501 - 6,500 บาท	0.9	4.8	6.9	3.2	33.5	8.6	55.3	18.8	116.2	-	116.2	-	5,501 - 6,500 Baht	-
6,501 - 7,500 บาท	5.3	4.3	3.2	11.5	26.3	12.9	69.7	23.5	97.9	-	97.9	-	6,501 - 7,500 Baht	-
7,501 - 10,000 บาท	19.7	19.2	28.6	58.8	138.1	16.0	157.0	107.0	107.0	-	107.0	-	7,501 - 10,000 Baht	-
10,001 - 15,000 บาท	15.7	44.7	51.5	64.7	48.6	9.4	46.7	37.6	7.9	-	7.9	-	10,001 - 15,000 Baht	-
15,001 - 20,000 บาท	6.6	48.7	30.9	19.5	13.3	1.1	6.7	7.7	1.1	-	1.1	-	15,001 - 20,000 Baht	-
20,001 - 30,000 บาท	12.3	49.3	21.7	13.9	16.5	0.3	2.7	4.4	0.2	-	0.2	-	20,001 - 30,000 Baht	-
มากกว่า 30,000 บาท	19.0	72.6	9.1	3.3	2.0	0.5	2.7	1.1	-	-	-	-	More than 30,000 Baht	-
ไม่ทราบ	-	1.3	-	0.1	0.5	-	-	0.2	1.8	-	1.8	-	Unknown	-

ตารางที่ 18 จำนวนลูกจ้าง จำแนกตามอาชีพ ระดับของรายได้ และเพศ ภาคเหนือ

TABLE 18 EMPLOYEE BY OCCUPATION, INCOME CLASS AND SEX, NORTHERN REGION

ไตรมาสที่ 3/2558 : Quarter 3/2015

หน่วยเป็นพัน : In Thousands

ระดับของรายได้	อาชีพ Occupation											รวม	ผู้ควบคุมเครื่องจักร งานด้านการประกอบ Plant & Machine controls	ผู้ประกอบอาชีพ งานพื้นฐาน Elementary occupations	คนงานซึ่งมี ได้จำแนกไว้ ในหมวดอื่น Not classifiable	INCOME CLASS
	ผู้บังคับบัญชา Legislators & Managers	ผู้ประกอบวิชาชีพ ด้านต่างๆ Professional	เจ้าหน้าที่เทคนิค และผู้ประกอบ วิชาชีพ Technicians	เสมียน Clerks	ผู้จำหน่ายสินค้า Service Workers	ด้านการเกษตร ป่าไม้และประมง & Fishery	ช่างฝีมือและผู้ปฏิบัติงาน ที่เกี่ยวข้อง Craft & associat	ผู้ควบคุมเครื่องจักร งานด้านการประกอบ Plant & Machine controls	ผู้ประกอบอาชีพ งานพื้นฐาน Elementary occupations	คนงานซึ่งมี ได้จำแนกไว้ ในหมวดอื่น Not classifiable	INCOME CLASS					
ชาย	1,269.4	64.6	90.1	82.7	57.4	128.4	53.7	324.3	158.8	309.4	-	-	MALE			
ต่ำกว่า 1,501 บาท	6.2	-	0.4	-	-	-	1.1	2.9	0.2	1.7	-	-	Less than 1,501 Baht			
1,501 - 2,500 บาท	18.9	-	-	-	0.4	0.4	3.7	0.3	1.2	12.8	-	-	1,501 - 2,500 Baht			
2,501 - 3,500 บาท	43.4	-	0.1	0.2	0.1	1.4	5.2	4.2	4.2	28.2	-	-	2,501 - 3,500 Baht			
3,501 - 4,500 บาท	62.5	0.1	0.1	0.2	-	1.1	7.0	10.4	3.6	39.9	-	-	3,501 - 4,500 Baht			
4,501 - 5,500 บาท	72.4	6.6	1.1	1.9	0.1	5.8	3.1	11.9	5.8	36.0	-	-	4,501 - 5,500 Baht			
5,501 - 6,500 บาท	137.5	0.5	2.0	3.9	0.5	7.5	4.9	44.9	12.0	61.3	-	-	5,501 - 6,500 Baht			
6,501 - 7,500 บาท	161.5	4.1	1.4	11.4	4.3	8.9	9.9	60.0	12.4	60.2	-	-	6,501 - 7,500 Baht			
7,501 - 10,000 บาท	384.7	16.4	8.1	22.6	14.4	50.2	10.9	135.3	77.2	60.9	-	-	7,501 - 10,000 Baht			
10,001 - 15,000 บาท	183.9	12.0	14.9	18.3	23.1	26.7	6.3	43.0	29.2	6.1	-	-	10,001 - 15,000 Baht			
15,001 - 20,000 บาท	72.0	4.0	18.1	16.3	7.4	8.7	0.8	6.5	7.4	0.9	-	-	15,001 - 20,000 Baht			
20,001 - 30,000 บาท	67.8	8.0	15.8	7.7	5.1	15.7	0.3	2.2	4.4	0.2	-	-	20,001 - 30,000 Baht			
มากกว่า 30,000 บาท	56.9	13.0	27.9	0.2	1.8	2.0	0.5	2.7	1.1	-	-	-	More than 30,000 Baht			
ไม่ทราบ	1.8	-	0.2	-	0.1	-	-	-	0.2	1.3	-	-	Unknown			
หญิง	1,046.0	25.3	157.4	74.8	120.0	190.0	38.8	73.5	71.6	294.7	-	-	FEMALE			
ต่ำกว่า 1,501 บาท	13.1	-	-	-	-	0.3	1.6	2.4	0.5	8.3	-	-	Less than 1,501 Baht			
1,501 - 2,500 บาท	35.8	-	-	-	-	2.2	3.3	5.1	1.5	23.7	-	-	1,501 - 2,500 Baht			
2,501 - 3,500 บาท	42.5	-	0.5	0.2	0.5	3.1	7.1	4.3	2.9	24.1	-	-	2,501 - 3,500 Baht			
3,501 - 4,500 บาท	73.6	-	0.4	0.2	-	9.3	5.8	4.6	4.6	48.7	-	-	3,501 - 4,500 Baht			
4,501 - 5,500 บาท	94.9	3.6	-	2.9	1.3	15.8	5.9	10.9	5.8	48.6	-	-	4,501 - 5,500 Baht			
5,501 - 6,500 บาท	110.5	0.4	2.8	3.0	2.6	26.1	3.7	10.4	6.7	54.9	-	-	5,501 - 6,500 Baht			
6,501 - 7,500 บาท	93.2	1.3	2.9	2.9	7.2	17.4	3.1	9.7	11.1	37.8	-	-	6,501 - 7,500 Baht			
7,501 - 10,000 บาท	266.7	3.4	11.1	17.2	44.4	87.9	5.1	21.7	29.8	46.2	-	-	7,501 - 10,000 Baht			
10,001 - 15,000 บาท	143.1	3.7	29.8	29.0	41.6	21.9	3.1	3.7	8.5	1.9	-	-	10,001 - 15,000 Baht			
15,001 - 20,000 บาท	63.6	2.7	30.6	12.7	12.0	4.7	0.3	0.2	0.3	0.2	-	-	15,001 - 20,000 Baht			
20,001 - 30,000 บาท	53.5	4.4	33.5	5.4	8.8	0.9	-	0.5	-	-	-	-	20,001 - 30,000 Baht			
มากกว่า 30,000 บาท	53.4	5.9	44.7	1.4	1.5	-	-	-	-	-	-	-	More than 30,000 Baht			
ไม่ทราบ	2.1	-	1.1	-	-	0.5	-	-	-	0.5	-	-	Unknown			

ตารางที่ 18 จำนวนลูกจ้างจำแนกตามอาชีพ ระดับของรายได้ เพศ และเขตการปกครอง ภาคเหนือ (ต่อ)
TABLE 18 EMPLOYEE BY OCCUPATION, INCOME CLASS, SEX AND AREA, NORTHERN REGION (Contd.)

ระดับของรายได้	ในเขตเทศบาล MUNICIPAL AREA											รวม	TOTAL
	ผู้บัญญัติกฎหมาย & Managers	ผู้ประกอบวิชาชีพ ด้านต่างๆ	เจ้าหน้าที่เทคนิค และผู้ประกอบ วิชาชีพ	เสมียน Clerks	ผู้จำหน่ายสินค้า Service Workers	อาชีพ Occupation	ช่างฝีมือและผู้ปฏิบัติงาน งานที่เกี่ยวข้อง Craft & associat	ผู้ควบคุมเครื่องจักร งานด้านการประกอบ Plant & Machine controls	ผู้ประกอบอาชีพ งานพื้นฐาน Elementary occupations	คนงานซึ่งมี ได้จำแนกไว้ ในหมวดอื่น Not classifiable	INCOME CLASS		
ยอดรวม	37.3	133.2	80.3	89.1	172.2	32.2	158.3	99.4	193.6	-	-	-	-
ชาย	26.0	49.9	41.9	32.0	72.7	18.8	126.9	67.5	94.6	-	-	-	MALE
ต่ำกว่า 1,501 บาท	-	-	-	-	-	0.3	0.4	0.1	0.5	-	-	-	Less than 1,501 Baht
1,501 - 2,500 บาท	-	-	-	0.4	0.1	0.6	0.3	0.2	1.9	-	-	-	1,501 - 2,500 Baht
2,501 - 3,500 บาท	-	0.1	0.2	0.1	0.4	1.1	1.0	0.8	7.7	-	-	-	2,501 - 3,500 Baht
3,501 - 4,500 บาท	0.1	0.1	-	-	0.4	2.7	2.2	1.1	8.9	-	-	-	3,501 - 4,500 Baht
4,501 - 5,500 บาท	1.8	0.4	0.0	0.1	3.9	0.7	7.1	2.9	10.1	-	-	-	4,501 - 5,500 Baht
5,501 - 6,500 บาท	-	1.1	1.4	0.2	4.6	2.4	14.0	3.1	19.5	-	-	-	5,501 - 6,500 Baht
6,501 - 7,500 บาท	0.3	0.3	0.1	2.2	6.7	3.5	19.2	6.6	19.5	-	-	-	6,501 - 7,500 Baht
7,501 - 10,000 บาท	5.2	4.0	6.4	6.2	26.8	4.9	52.6	32.8	23.5	-	-	-	7,501 - 10,000 Baht
10,001 - 15,000 บาท	6.7	5.7	9.5	11.7	14.3	2.0	21.9	15.2	2.4	-	-	-	10,001 - 15,000 Baht
15,001 - 20,000 บาท	1.0	10.3	9.0	5.6	5.8	0.1	5.3	2.3	0.2	-	-	-	15,001 - 20,000 Baht
20,001 - 30,000 บาท	4.2	9.9	10.2	3.9	9.7	0.1	1.2	2.2	0.2	-	-	-	20,001 - 30,000 Baht
มากกว่า 30,000 บาท	6.7	17.7	5.1	1.4	0.2	0.5	1.9	0.2	-	-	-	-	More than 30,000 Baht
ไม่ทราบ	-	0.2	-	0.1	-	-	-	0.2	0.2	-	-	-	Unknown
หญิง	11.3	83.3	38.4	57.2	99.5	13.4	31.4	31.9	99.0	-	-	-	FEMALE
ต่ำกว่า 1,501 บาท	-	-	-	-	0.1	1.0	0.5	0.2	1.9	-	-	-	Less than 1,501 Baht
1,501 - 2,500 บาท	-	-	-	-	0.4	1.0	0.7	1.1	4.8	-	-	-	1,501 - 2,500 Baht
2,501 - 3,500 บาท	-	0.5	0.2	0.5	1.2	1.7	2.4	0.7	7.5	-	-	-	2,501 - 3,500 Baht
3,501 - 4,500 บาท	-	0.4	0.2	-	4.7	2.6	2.4	2.2	11.1	-	-	-	3,501 - 4,500 Baht
4,501 - 5,500 บาท	0.3	-	2.1	0.6	6.2	1.6	3.8	1.8	16.9	-	-	-	4,501 - 5,500 Baht
5,501 - 6,500 บาท	-	1.7	1.7	1.0	12.2	0.9	4.4	2.1	20.4	-	-	-	5,501 - 6,500 Baht
6,501 - 7,500 บาท	0.6	1.8	0.4	2.0	10.1	1.3	5.6	5.6	14.2	-	-	-	6,501 - 7,500 Baht
7,501 - 10,000 บาท	2.6	3.7	8.9	15.9	51.8	2.9	9.3	13.4	21.2	-	-	-	7,501 - 10,000 Baht
10,001 - 15,000 บาท	1.9	13.0	12.9	23.7	10.4	0.5	2.2	4.7	0.8	-	-	-	10,001 - 15,000 Baht
15,001 - 20,000 บาท	1.2	15.5	7.1	8.1	2.1	-	0.1	0.2	0.2	-	-	-	15,001 - 20,000 Baht
20,001 - 30,000 บาท	2.2	21.2	3.8	4.2	0.3	-	-	-	-	-	-	-	20,001 - 30,000 Baht
มากกว่า 30,000 บาท	2.7	24.5	1.2	1.2	-	-	-	-	-	-	-	-	More than 30,000 Baht
ไม่ทราบ	-	1.1	-	-	-	-	-	-	-	-	-	-	Unknown

ตารางที่ 18 จำนวนลูกจ้าง จำแนกตามอาชีพ ระดับของรายได้ เพศ และเขตการปกครอง ภาคเหนือ (ต่อ)
TABLE 18 EMPLOYEE BY OCCUPATION, INCOME CLASS, SEX AND AREA, NORTHERN REGION (Contd.)

ระดับของรายได้	นบเขตเทศบาล NON-MUNICIPAL AREA													TOTAL	INCOME CLASS	
	รวม	ผู้บัญชาการ Legislators & Managers	ผู้ประกอบวิชาชีพ ด้านต่างๆ Professional	เจ้าหน้าที่เทคนิค และผู้ประกอบ วิชาชีพ Technicians	เสมียน Clerks	พนักงานบริการ ผู้จำหน่ายสินค้า Service Workers	อาชีพ Occupation	ช่างฝีมือและผู้ปฏิบัติ งานที่เกี่ยวข้อง Craft & associat	ผู้ควบคุมเครื่องจักร งานด้านการประกอบ Plant & Machine controlors	ผู้ประกอบอาชีพ งานพื้นฐาน Elementary occupations	คนงานซึ่งมี ได้จำแนกไว้ ในหมวดอื่น Not classifiable	MALE	Female			
ยอดรวม	1,319.7	52.6	114.3	77.2	88.2	146.2	60.3	239.5	130.9	410.5	-	-	-	-	-	-
ชาย	739.1	38.6	40.2	40.8	25.4	55.7	34.9	197.4	91.3	214.8	-	-	-	-	-	-
ต่ำกว่า 1,501 บาท	5.0	-	0.4	-	-	-	0.9	2.5	0.1	1.2	-	-	-	-	-	-
1,501 - 2,500 บาท	15.2	-	-	-	-	0.3	3.1	-	1.1	10.8	-	-	-	-	-	-
2,501 - 3,500 บาท	32.2	-	-	-	-	1.0	4.1	3.2	3.4	20.5	-	-	-	-	-	-
3,501 - 4,500 บาท	47.1	-	-	0.2	-	0.8	4.3	8.2	2.6	31.0	-	-	-	-	-	-
4,501 - 5,500 บาท	45.4	4.8	0.7	1.8	-	2.0	2.5	4.9	2.9	25.9	-	-	-	-	-	-
5,501 - 6,500 บาท	91.2	0.5	0.9	2.5	0.4	2.9	2.4	30.9	8.9	41.8	-	-	-	-	-	-
6,501 - 7,500 บาท	103.3	3.8	1.1	0.3	2.1	2.2	6.4	40.8	5.9	40.7	-	-	-	-	-	-
7,501 - 10,000 บาท	222.4	11.2	4.1	4.9	8.3	23.5	6.0	82.7	44.4	37.3	-	-	-	-	-	-
10,001 - 15,000 บาท	94.4	5.3	9.2	13.1	11.3	12.4	4.4	21.2	13.9	3.7	-	-	-	-	-	-
15,001 - 20,000 บาท	32.5	3.0	7.8	9.3	1.8	2.9	0.7	1.2	5.1	0.8	-	-	-	-	-	-
20,001 - 30,000 บาท	26.2	3.8	5.9	6.1	1.2	6.0	0.1	1.0	2.2	-	-	-	-	-	-	-
มากกว่า 30,000 บาท	23.1	6.3	10.2	2.7	0.4	1.8	-	0.9	0.9	-	-	-	-	-	-	-
ไม่ทราบ	1.1	-	-	-	-	-	-	-	-	1.1	-	-	-	-	-	-
หญิง	580.6	14.0	74.1	36.4	62.8	90.5	25.4	42.1	39.7	195.7	-	-	-	-	-	-
ต่ำกว่า 1,501 บาท	9.3	-	-	-	-	0.2	0.6	1.8	0.3	6.4	-	-	-	-	-	-
1,501 - 2,500 บาท	27.8	-	-	-	-	1.8	2.3	4.4	0.5	18.9	-	-	-	-	-	-
2,501 - 3,500 บาท	27.9	-	-	-	-	1.8	5.4	1.9	2.2	16.6	-	-	-	-	-	-
3,501 - 4,500 บาท	50.0	-	-	-	-	4.6	3.2	2.2	2.4	37.6	-	-	-	-	-	-
4,501 - 5,500 บาท	61.6	3.4	-	0.8	0.7	9.6	4.3	7.2	4.0	31.7	-	-	-	-	-	-
5,501 - 6,500 บาท	66.2	0.4	1.1	1.3	1.6	13.9	2.8	6.0	4.6	34.5	-	-	-	-	-	-
6,501 - 7,500 บาท	51.7	0.7	1.2	2.5	5.2	7.3	1.8	4.1	5.4	23.5	-	-	-	-	-	-
7,501 - 10,000 บาท	137.0	0.8	7.4	8.3	28.5	36.1	2.2	12.4	16.4	24.9	-	-	-	-	-	-
10,001 - 15,000 บาท	73.1	1.8	16.8	16.1	17.9	11.5	2.6	1.5	3.8	1.1	-	-	-	-	-	-
15,001 - 20,000 บาท	29.3	1.5	15.1	5.6	3.9	2.6	0.3	0.1	0.1	-	-	-	-	-	-	-
20,001 - 30,000 บาท	22.0	2.2	12.3	1.7	4.7	0.6	-	0.5	-	-	-	-	-	-	-	-
มากกว่า 30,000 บาท	23.9	3.2	20.2	0.2	0.3	-	-	-	-	-	-	-	-	-	-	-
ไม่ทราบ	1.0	-	-	-	-	0.5	-	-	-	0.5	-	-	-	-	-	-

ไตรมาสที่ 3/2558 : Quarter 3/2015

หน่วยเป็นพัน : In Thousands

ตารางที่ 19 จำนวนลูกจ้าง จำแนกตามอุตสาหกรรม ระดับของรายได้ ภาคเหนือ
TABLE 19 EMPLOYEE BY INDUSTRY, INCOME CLASS, NORTHERN REGION

ไตรมาสที่ 3/2558 : Quarter 3/2015

หน่วยเป็นพัน : in Thousands

ระดับของรายได้	อุตสาหกรรม Industry													TOTAL	INCOME CLASS
	รวม	เกษตรกรรม	การทำเหมืองแร่	การผลิต	ไอ้แร่ระบบรับ	ไฟฟ้า ก๊าซ	จัดหน้า บำบัดน้ำเสีย และของเสีย	การก่อสร้าง	การขนส่ง	การขนส่ง และ สถานที่เก็บสินค้า	ที่พักแรมและ บริการด้านอาหาร	ข้อมูลข่าวสาร และการสื่อสาร	กิจการการเงินและ การประกันภัย		
		Agriculture	Mining	Manu- facturing	Electricity	Water supply	Construction	Transport, storage	Transportation	Accommodation	Information communication	Financial intermedation			
ยอดรวม	2,315.4	321.9	19.5	341.9	15.9	7.6	347.6	314.9	41.0	112.5	9.8	68.4			
ต่ำกว่า 1,501 บาท	19.3	9.4	-	7.1	-	0.2	1.2	0.4	0.1	0.1	-	-	-	Less than 1,501 Baht	
1,501 - 2,500 บาท	54.7	34.5	-	10.8	-	-	0.8	0.8	0.3	3.4	-	0.1	0.1	1,501 - 2,500 Baht	
2,501 - 3,500 บาท	85.9	48.6	-	9.0	0.1	0.3	11.2	4.1	1.5	4.2	0.5	-	-	2,501 - 3,500 Baht	
3,501 - 4,500 บาท	136.1	67.1	-	12.9	0.1	0.2	28.0	8.1	0.2	7.7	-	-	-	3,501 - 4,500 Baht	
4,501 - 5,500 บาท	167.3	51.5	0.5	26.0	-	0.4	29.1	11.5	2.3	14.7	0.2	2.0	2.0	4,501 - 5,500 Baht	
5,501 - 6,500 บาท	248.0	37.2	0.5	31.1	-	1.4	77.6	34.8	2.2	15.3	-	1.2	1.2	5,501 - 6,500 Baht	
6,501 - 7,500 บาท	254.7	34.1	2.3	46.3	0.5	0.2	73.7	35.9	2.0	14.3	0.1	2.4	2.4	6,501 - 7,500 Baht	
7,501 - 10,000 บาท	651.4	28.4	5.8	135.5	3.1	2.2	103.3	144.5	12.6	36.8	1.9	13.2	13.2	7,501 - 10,000 Baht	
10,001 - 15,000 บาท	327.0	6.1	7.4	44.6	3.9	0.9	18.7	59.6	13.1	11.3	3.3	23.3	23.3	10,001 - 15,000 Baht	
15,001 - 20,000 บาท	135.6	1.5	2.6	12.8	0.9	1.4	3.0	10.9	2.1	4.1	2.6	12.7	12.7	15,001 - 20,000 Baht	
20,001 - 30,000 บาท	121.3	1.6	0.5	4.2	0.7	0.2	0.8	2.5	1.3	0.1	0.5	7.6	7.6	20,001 - 30,000 Baht	
มากกว่า 30,000 บาท	110.3	0.9	-	1.7	6.7	0.4	0.1	0.8	3.3	0.6	0.7	5.9	5.9	More than 30,000 Baht	
ไม่ทราบ	3.9	1.0	-	-	-	-	-	1.1	0.2	-	-	-	-	Unknown	

ตารางที่ 19 จำนวนลูกจ้าง จำแนกตามอุตสาหกรรม ระดับของรายได้ ภาคเหนือ (ต่อ)

TABLE 19 EMPLOYEE BY INDUSTRY, INCOME CLASS, NORTHERN REGION (Contd.)

หน่วยเป็นพัน : In Thousands

ระดับของรายได้	อุตสาหกรรม (ต่อ) Industry (Contd.)											TOTAL
	กิจกรรม อสังหาริมทรัพย์ Real estate activities	กิจกรรมทางวิชาชีพ วิทยาศาสตร์และเทคโนโลยี Professional, scientific technical activities	การบริหารสนับสนุน และป้องกันประเทศ Administrative support service activities	การบริหารราชการ ป้องกันประเทศ Public administration defence	การศึกษา Education	งานสังคมสงเคราะห์ Health and social work	ศิลปะ ความบันเทิง และนันทนาการ Art, entertainment	บริการด้านอื่นๆ Other service	งานในครัวเรือน ส่วนบุคคล Activities of household	กิจกรรมของ อสังการ Extra-territorial	ไม่ทราบ Unknown	
ยอดรวม	4.1	15.7	34.1	274.3	196.4	101.1	22.2	31.7	33.9	1.0	-	
ต่ำกว่า 1,501 บาท	-	-	-	-	-	-	0.4	-	0.5	-	-	Less than 1,501 Baht
1,501 - 2,500 บาท	-	-	0.3	-	-	0.6	0.1	1.1	1.9	-	-	1,501 - 2,500 Baht
2,501 - 3,500 บาท	-	-	-	0.7	0.5	0.4	0.2	0.9	3.9	-	-	2,501 - 3,500 Baht
3,501 - 4,500 บาท	-	0.0	0.3	0.6	2.0	0.9	1.4	2.9	3.8	-	-	3,501 - 4,500 Baht
4,501 - 5,500 บาท	0.3	3.6	0.7	14.2	2.2	2.3	0.4	1.5	4.0	-	-	4,501 - 5,500 Baht
5,501 - 6,500 บาท	-	0.6	4.4	11.0	9.6	3.7	1.8	6.6	9.0	-	-	5,501 - 6,500 Baht
6,501 - 7,500 บาท	0.1	0.8	5.6	17.5	5.1	5.3	3.7	2.1	2.9	-	-	6,501 - 7,500 Baht
7,501 - 10,000 บาท	2.4	1.8	11.9	73.2	24.7	26.4	5.1	11.8	6.6	0.2	-	7,501 - 10,000 Baht
10,001 - 15,000 บาท	0.5	6.0	9.6	50.4	35.5	23.0	6.1	2.6	1.2	-	-	10,001 - 15,000 Baht
15,001 - 20,000 บาท	0.6	1.4	1.0	35.3	27.1	14.2	0.0	1.4	-	-	-	15,001 - 20,000 Baht
20,001 - 30,000 บาท	-	0.5	0.4	53.4	32.0	12.0	1.4	1.0	-	0.8	-	20,001 - 30,000 Baht
มากกว่า 30,000 บาท	-	1.0	-	17.9	57.2	11.5	1.6	-	-	0.0	-	More than 30,000 Baht
ไม่ทราบ	0.2	-	-	0.1	0.6	0.7	-	-	-	-	-	Unknown

ตารางที่ 19 จำนวนลูกจ้าง จำนวนตามอุตสาหกรรม ระดับของรายได้ และเพศ ภาคเหนือ
TABLE 19 EMPLOYEE BY INDUSTRY, INCOME CLASS AND SEX - NORTHERN REGION

ไตรมาสที่ 3/2556 : Quarter 3/2015

หน่วยนับพัน : in Thousands

ระดับของรายได้	อุตสาหกรรม Industry										รวม Total	เพศ	INCOME CLASS	
	เกษตรกรรม การทำเหมืองแร่ และเหมืองหิน Mining Agriculture	การผลิตไฟฟ้า การประปา และประปาเสีย Water supply and sewerage, waste	ก่อสร้าง Construction	การขนส่ง การขนถ่ายสินค้า Transport, storage and storage	ที่พักแรมและ บริการด้านอาหาร Accommodation and food service	ข้อมูลข่าวสาร และ การสื่อสาร Information and communication	กิจกรรมการเงินและการประกันภัย Financial Intermediation	การค้าปลีก การค้าส่ง และการซ่อมรถ Motor vehicle repair	ไฟฟ้า ก๊าซ ไนโตรเจนเหลว และแก๊สอื่น ๆ Electricity and other gases	การก่อสร้าง การขนถ่ายสินค้า และ การขนส่ง Construction, transport, storage and storage				ที่พักแรมและ บริการด้านอาหาร Accommodation and food service
ชาย Male	1,269.4	179.3	17.1	159.2	14.8	4.9	288.3	165.4	36.8	34.8	5.6	29.5	29.5	MALE
ต่ำกว่า 1,501 บาท	6.2	2.7	-	1.8	-	-	1.1	0.1	0.1	-	-	-	-	Less than 1,501 Baht
1,501 - 2,500 บาท	18.9	14.2	-	0.8	-	-	0.7	0.2	0.3	0.7	-	0.1	-	1,501 - 2,500 Baht
2,501 - 3,500 บาท	43.4	26.2	-	1.4	-	0.2	9.0	2.1	1.5	1.4	-	-	-	2,501 - 3,500 Baht
3,501 - 4,500 บาท	62.5	32.8	-	2.6	-	0.2	18.1	3.6	0.2	0.9	-	-	-	3,501 - 4,500 Baht
4,501 - 5,500 บาท	72.4	25.3	0.5	6.4	-	0.1	16.2	5.2	2.3	3.6	0.2	-	-	4,501 - 5,500 Baht
5,501 - 6,500 บาท	137.5	24.2	0.1	13.5	-	1.2	61.7	17.0	1.7	2.6	-	0.6	-	5,501 - 6,500 Baht
6,501 - 7,500 บาท	161.5	24.2	2.0	23.7	0.3	0.1	64.0	19.2	2.0	5.4	-	1.5	-	6,501 - 7,500 Baht
7,501 - 10,000 บาท	384.7	20.6	5.4	70.3	2.8	1.2	95.9	76.4	10.9	9.5	0.8	5.2	-	7,501 - 10,000 Baht
10,001 - 15,000 บาท	183.9	5.0	6.5	25.6	3.8	0.5	18.3	33.0	11.2	7.1	1.3	9.4	-	10,001 - 15,000 Baht
15,001 - 20,000 บาท	72.0	1.1	2.6	9.8	0.9	1.0	2.8	6.0	1.9	2.8	2.3	4.8	-	15,001 - 20,000 Baht
20,001 - 30,000 บาท	67.8	1.6	-	2.4	0.7	0.2	0.4	2.0	1.3	0.1	0.5	4.0	-	20,001 - 30,000 Baht
มากกว่า 30,000 บาท	56.9	0.9	-	0.9	6.4	0.4	0.1	-	3.3	0.6	0.4	4.0	-	More than 30,000 Baht
ไม่ทราบ	1.8	0.5	-	-	-	-	-	0.6	0.2	-	-	-	-	Unknown
หญิง Female	1,046.0	142.6	2.5	182.6	1.1	2.7	59.3	149.5	4.2	77.6	4.3	38.9	38.9	FEMALE
ต่ำกว่า 1,501 บาท	13.1	6.8	-	5.3	-	0.2	0.1	0.2	-	0.1	-	-	-	Less than 1,501 Baht
1,501 - 2,500 บาท	35.8	20.3	-	10.0	-	-	0.2	0.6	-	2.8	-	-	-	1,501 - 2,500 Baht
2,501 - 3,500 บาท	42.5	22.4	-	7.6	0.1	0.1	2.2	2.0	-	2.8	0.5	-	-	2,501 - 3,500 Baht
3,501 - 4,500 บาท	73.6	34.4	-	10.3	0.1	-	9.9	4.5	-	6.8	-	-	-	3,501 - 4,500 Baht
4,501 - 5,500 บาท	94.9	26.2	-	19.6	-	0.3	12.9	6.2	-	11.0	-	2.0	-	4,501 - 5,500 Baht
5,501 - 6,500 บาท	110.5	12.9	0.4	17.5	-	0.2	15.9	17.8	0.5	12.6	-	0.6	-	5,501 - 6,500 Baht
6,501 - 7,500 บาท	93.2	10.0	0.3	22.6	0.2	0.1	9.7	16.7	-	8.9	0.1	0.9	-	6,501 - 7,500 Baht
7,501 - 10,000 บาท	266.7	7.8	0.5	65.2	0.4	1.0	7.5	68.1	1.7	27.3	1.1	8.0	-	7,501 - 10,000 Baht
10,001 - 15,000 บาท	143.1	1.1	0.9	19.0	0.1	0.4	0.4	26.6	1.8	4.2	2.0	13.9	-	10,001 - 15,000 Baht
15,001 - 20,000 บาท	63.6	0.4	-	3.0	-	0.5	0.2	4.9	0.2	1.2	0.2	8.0	-	15,001 - 20,000 Baht
20,001 - 30,000 บาท	53.5	-	0.5	1.8	-	-	0.5	0.5	-	-	-	3.6	-	20,001 - 30,000 Baht
มากกว่า 30,000 บาท	53.4	-	-	0.8	0.3	-	-	0.8	-	-	0.3	2.0	-	More than 30,000 Baht
ไม่ทราบ	2.1	0.5	-	-	-	-	-	0.5	-	-	-	-	-	Unknown

ตารางที่ 19 จำนวนลูกจ้าง จำนวนตามอุตสาหกรรม ระดับของรายได้ และเพศ ภาคเหนือ (ต่อ)

TABLE 19 EMPLOYEE BY INDUSTRY, INCOME CLASS AND SEX, NORTHERN REGION

หน่วยนับพัน - In Thousands

ระดับของรายได้	อุตสาหกรรม (ต่อ) Industry (Contd.)											กิจกรรมของ องค์กร Extra-territorial	ไม่ทราบ Unknown	INCOME CLASS
	กิจกรรม อสังหาริมทรัพย์ Real estate activities	กิจกรรมทางวิชาชีพ วิทย์และเทคโนโลยี Professional/scientific technical activities	การบริหารสนับสนุน และป้องกันประเทศ Administrative and support service activities	การบริหารราชการ ป้องกันประเทศ Public admin- istration defence	การศึกษา Education	กิจกรรมด้านสุขภาพ งานสังคมสงเคราะห์ Health and social work	ศิลปะ ความบันเทิง และนันทนาการ Arts, entertainment	บริการด้านอื่นๆ Other service	งานในครัวเรือน Activities of household	กิจกรรมของ องค์กร Extra-territorial	ไม่ทราบ Unknown			
ชาย	1.2	7.4	20.6	181.6	67.4	23.3	13.5	13.1	4.7	1.0	-	-	MALE	
ต่ำกว่า 1,501 บาท	-	-	-	-	-	-	0.4	-	-	-	-	-	Less than 1,501 Baht	
1,501 - 2,500 บาท	-	-	0.0	-	-	-	0.1	0.7	1.2	-	-	-	1,501 - 2,500 Baht	
2,501 - 3,500 บาท	-	-	-	0.2	0.1	0.1	-	0.4	0.9	-	-	-	2,501 - 3,500 Baht	
3,501 - 4,500 บาท	-	-	0.1	-	0.2	0.3	1.3	2.0	0.4	-	-	-	3,501 - 4,500 Baht	
4,501 - 5,500 บาท	-	2.0	0.3	8.6	0.1	0.1	0.4	0.8	0.3	-	-	-	4,501 - 5,500 Baht	
5,501 - 6,500 บาท	-	0.1	1.7	7.3	2.0	0.5	0.3	2.3	0.6	-	-	-	5,501 - 6,500 Baht	
6,501 - 7,500 บาท	0.1	0.3	1.9	12.5	1.7	0.7	1.4	0.4	0.2	-	-	-	6,501 - 7,500 Baht	
7,501 - 10,000 บาท	0.5	0.5	8.6	49.7	8.4	9.1	3.7	4.0	1.1	0.2	-	-	7,501 - 10,000 Baht	
10,001 - 15,000 บาท	-	2.5	6.7	32.5	11.5	2.9	4.1	1.9	0.0	-	-	-	10,001 - 15,000 Baht	
15,001 - 20,000 บาท	0.5	0.8	1.0	21.1	8.6	3.3	0.0	0.7	-	-	-	-	15,001 - 20,000 Baht	
20,001 - 30,000 บาท	-	0.2	0.3	39.2	11.7	2.0	0.7	-	-	0.8	-	-	20,001 - 30,000 Baht	
มากกว่า 30,000 บาท	-	1.0	-	10.5	22.9	4.4	1.1	-	-	0.0	-	-	More than 30,000 Baht	
ไม่ทราบ	0.2	-	-	0.1	0.2	-	-	-	-	-	-	-	Unknown	
หญิง	2.9	8.3	13.5	92.7	129.0	77.8	8.7	18.7	29.2	-	-	-	FEMALE	
ต่ำกว่า 1,501 บาท	-	-	-	-	-	-	-	-	0.5	-	-	-	Less than 1,501 Baht	
1,501 - 2,500 บาท	-	-	0.2	-	-	0.6	-	0.4	0.7	-	-	-	1,501 - 2,500 Baht	
2,501 - 3,500 บาท	-	-	-	0.5	0.4	0.3	0.2	0.5	3.0	-	-	-	2,501 - 3,500 Baht	
3,501 - 4,500 บาท	-	0.0	0.2	0.6	1.7	0.7	0.1	0.9	3.4	-	-	-	3,501 - 4,500 Baht	
4,501 - 5,500 บาท	0.3	1.6	0.4	5.6	2.1	2.2	-	0.7	3.7	-	-	-	4,501 - 5,500 Baht	
5,501 - 6,500 บาท	-	0.5	2.7	3.7	7.6	3.2	1.5	4.3	8.5	-	-	-	5,501 - 6,500 Baht	
6,501 - 7,500 บาท	-	0.5	3.6	5.0	3.4	4.6	2.3	1.7	2.7	-	-	-	6,501 - 7,500 Baht	
7,501 - 10,000 บาท	1.9	1.2	3.3	23.5	16.3	17.3	1.4	7.8	5.5	-	-	-	7,501 - 10,000 Baht	
10,001 - 15,000 บาท	0.5	3.5	2.9	17.9	23.9	20.1	2.0	0.7	1.2	-	-	-	10,001 - 15,000 Baht	
15,001 - 20,000 บาท	0.1	0.6	-	14.3	18.5	10.9	-	0.7	-	-	-	-	15,001 - 20,000 Baht	
20,001 - 30,000 บาท	-	0.3	0.2	14.2	20.3	10.0	0.7	1.0	-	-	-	-	20,001 - 30,000 Baht	
มากกว่า 30,000 บาท	-	-	-	7.4	34.3	7.1	0.5	-	-	-	-	-	More than 30,000 Baht	
ไม่ทราบ	-	-	-	-	0.4	0.7	-	-	-	-	-	-	Unknown	

ตารางที่ 19 จำนวนจ้าง งานภาคอุตสาหกรรม ระดับจังหวัด ไทย และเขตภาคเหนือ ภาคเหนือ (ต่อ)
TABLE 19 EMPLOYEE BY INDUSTRY, INCOME CLASS, SEX AND AREA, NORTHERN REGION (Contd.)

หน่วยนับพัน : in Thousands

ระดับของรายได้	กรุงเทพมหานคร MUNICIPAL AREA																	
	รวม	เกษตรกรรม การปลูก และปศุสัตว์ Agriculture	การทำ เหมืองแร่ และเหมืองหิน Mining	การผลิต Manufacturing	ไฟฟ้า ก๊าซ ไอน้ำระบบอื่น Electricity	การจัดหาน้ำ บำบัดน้ำเสีย และประปา Water supply sewage, waste	ก่อสร้าง Construction	อุตสาหกรรม การก่อสร้าง Industry	การขนส่ง การขนส่ง การขนส่ง การขนส่ง การขนส่ง Transportation and storage	ที่พักแและ บริการด้านอาหาร Accommodation and food service	ข้อมูลข่าวสาร และกมสัมพันธ์ Information and communication	กิจกรรมการเงินและ การประกันภัย Financial intermediation	INCOME CLASS					
	Total																	
ยอดรวม	995.6	81.0	4.5	147.0	10.5	2.4	117.9	146.0	21.0	70.7	6.5	42.1	42.1	TOTAL				
ชาย	530.3	44.8	4.0	62.0	9.6	1.6	101.6	80.7	18.4	23.9	4.2	18.0	18.0	MALE				
ต่ำกว่า 1,501 บาท	1.2	0.8	-	0.2	-	-	0.1	-	-	-	-	-	-	Less than 1,501 Baht				
1,501 - 2,500 บาท	3.7	1.9	-	0.2	-	-	0.3	0.1	-	-	-	-	-	1,501 - 2,500 Baht				
2,501 - 3,500 บาท	11.1	4.9	-	0.3	-	0.2	3.1	1.2	0.4	0.4	-	-	-	2,501 - 3,500 Baht				
3,501 - 4,500 บาท	15.5	6.6	-	0.5	-	-	6.0	1.2	0.2	0.3	-	-	-	3,501 - 4,500 Baht				
4,501 - 5,500 บาท	27.0	5.5	0.4	3.7	-	0.1	7.1	2.3	1.5	2.6	0.2	-	-	4,501 - 5,500 Baht				
5,501 - 6,500 บาท	46.3	9.0	0.1	4.1	-	0.3	18.1	5.8	1.1	2.6	-	-	-	5,501 - 6,500 Baht				
6,501 - 7,500 บาท	58.3	9.2	0.9	9.1	0.3	0.1	18.5	7.0	0.8	4.7	-	-	-	6,501 - 7,500 Baht				
7,501 - 10,000 บาท	162.3	5.4	1.1	25.6	1.1	0.2	36.0	37.5	4.5	6.4	0.8	3.4	3.4	7,501 - 10,000 Baht				
10,001 - 15,000 บาท	89.4	1.4	1.1	10.6	2.0	0.2	10.4	21.8	5.6	4.0	0.7	5.2	5.2	10,001 - 15,000 Baht				
15,001 - 20,000 บาท	39.5	-	0.4	5.5	0.9	0.1	1.9	2.8	1.4	2.2	1.9	3.1	3.1	15,001 - 20,000 Baht				
20,001 - 30,000 บาท	41.6	0.1	-	1.9	0.7	-	0.1	0.9	1.2	0.1	0.5	2.4	2.4	20,001 - 30,000 Baht				
มากกว่า 30,000 บาท	33.7	0.2	-	0.4	4.7	0.4	0.1	-	1.6	-	0.1	3.0	3.0	More than 30,000 Baht				
ไม่รู้รวม	0.7	-	-	-	-	-	-	-	0.2	-	-	-	-	Unknown				
หญิง	465.4	36.1	0.6	85.0	0.9	0.9	16.3	65.3	2.7	46.7	2.3	24.1	24.1	FEMALE				
ต่ำกว่า 1,501 บาท	3.8	2.2	-	1.3	-	-	0.1	-	-	0.1	-	-	-	Less than 1,501 Baht				
1,501 - 2,500 บาท	8.0	4.3	-	2.3	-	-	0.2	0.1	-	0.4	-	-	-	1,501 - 2,500 Baht				
2,501 - 3,500 บาท	14.6	5.6	-	3.5	0.1	0.1	0.7	1.0	-	1.3	0.5	-	-	2,501 - 3,500 Baht				
3,501 - 4,500 บาท	23.6	5.8	-	4.6	0.1	-	3.7	1.7	-	3.2	-	-	-	3,501 - 4,500 Baht				
4,501 - 5,500 บาท	33.3	9.1	-	7.2	-	-	2.9	1.9	-	6.0	-	-	-	4,501 - 5,500 Baht				
5,501 - 6,500 บาท	44.4	4.5	-	6.3	-	0.2	4.6	4.7	0.3	8.6	-	-	-	5,501 - 6,500 Baht				
6,501 - 7,500 บาท	41.5	2.2	0.3	12.0	0.2	0.1	2.4	8.0	-	3.9	0.1	0.3	0.3	6,501 - 7,500 Baht				
7,501 - 10,000 บาท	129.8	2.5	0.1	31.4	0.2	0.3	1.4	32.4	0.8	18.5	0.6	5.2	5.2	7,501 - 10,000 Baht				
10,001 - 15,000 บาท	70.0	-	0.2	11.2	0.1	0.1	0.2	13.0	1.6	3.5	0.5	7.7	7.7	10,001 - 15,000 Baht				
15,001 - 20,000 บาท	34.4	-	-	2.7	-	0.1	0.2	1.9	-	1.2	0.2	6.4	6.4	15,001 - 20,000 Baht				
20,001 - 30,000 บาท	31.5	-	-	1.8	-	-	-	0.5	-	-	-	1.4	1.4	20,001 - 30,000 Baht				
มากกว่า 30,000 บาท	29.5	-	-	0.8	0.3	-	-	0.1	-	-	0.3	1.2	1.2	More than 30,000 Baht				
ไม่รู้รวม	1.1	-	-	-	-	-	-	-	-	-	-	-	-	Unknown				

ตารางที่ 19 จำนวนลูกจ้าง จำแนกตามอุตสาหกรรม ระดับของรายได้ เพศ และเขตการปกครอง ภาคเหนือ (ต่อ)

TABLE 19 EMPLOYEE BY INDUSTRY, INCOME CLASS, SEX AND AREA, NORTHERN REGION (Contd.)

ไตรมาสที่ 3/2568 : Quarter 3/2015

เขตเทศบาล NON-MUNICIPAL AREA

หน่วยนับพัน : In Thousands

ระดับของรายได้	อุตสาหกรรม Industry											กิจการการเงินและการประกันภัย Financial Intermediation	INCOME CLASS
	รวม Total	เกษตรกรรม Agriculture	การทำเหมืองแร่และหิน Mining	การผลิตไฟฟ้า ก๊าซ และไอน้ำร้อนอื่นๆ Electricity	การตัดน้ำ บ้านพัก และประปา Water supply and sewerage, waste	ก่อสร้าง Construction	การขนส่ง การขนถ่าย การพัฒนาท่าเรือ Transport, storage	การขนส่งและสถานที่เก็บสินค้า Transportation and storage	ที่พักแและ บริการด้านอาหาร Accommodation and food service	ข้อมูลข่าวสาร และการสื่อสาร Information and communication	กิจการการเงินและการประกันภัย Financial Intermediation		
อุตสาหกรรม	1,319.7	240.9	15.0	194.9	5.2	229.7	168.9	20.0	41.8	3.3	26.3	TOTAL	
ชาย	739.1	134.4	13.1	97.2	3.3	186.7	84.7	18.4	10.9	1.3	11.5	MALE	
ต่ำกว่า 1,501 บาท	5.0	1.9	-	1.7	-	1.0	-	0.1	-	-	-	Less than 1,501 Baht	
1,501 - 2,500 บาท	15.2	12.3	-	0.6	-	0.4	0.1	0.3	0.3	-	-	1,501 - 2,500 Baht	
2,501 - 3,500 บาท	32.2	21.4	-	1.1	-	6.0	0.9	1.1	1.0	-	-	2,501 - 3,500 Baht	
3,501 - 4,500 บาท	47.1	26.2	-	2.1	-	12.0	2.4	0.6	0.6	-	-	3,501 - 4,500 Baht	
4,501 - 5,500 บาท	45.4	19.9	0.1	2.7	-	9.1	2.9	0.8	1.0	-	-	4,501 - 5,500 Baht	
5,501 - 6,500 บาท	91.2	15.3	-	9.5	-	43.6	11.3	0.5	-	-	-	5,501 - 6,500 Baht	
6,501 - 7,500 บาท	103.3	15.0	1.1	14.6	-	45.5	12.3	1.2	0.7	-	-	6,501 - 7,500 Baht	
7,501 - 10,000 บาท	222.4	15.2	4.3	44.7	0.9	59.9	38.8	6.4	3.1	-	-	7,501 - 10,000 Baht	
10,001 - 15,000 บาท	94.4	3.6	5.4	15.0	0.3	7.9	11.1	5.6	3.1	0.6	4.3	10,001 - 15,000 Baht	
15,001 - 20,000 บาท	32.5	1.1	2.2	4.3	0.9	1.0	3.2	0.5	0.6	0.4	1.7	15,001 - 20,000 Baht	
20,001 - 30,000 บาท	26.2	1.5	-	0.5	0.2	0.3	1.1	0.1	-	-	1.6	20,001 - 30,000 Baht	
มากกว่า 30,000 บาท	23.1	0.7	-	0.6	-	-	-	1.7	0.6	0.3	1.0	More than 30,000 Baht	
ไม่ทราบ	1.1	0.5	-	-	-	-	0.6	-	-	-	-	Unknown	
หญิง	580.6	106.5	1.9	97.7	1.9	43.0	84.2	1.6	30.9	2.0	14.8	FEMALE	
ต่ำกว่า 1,501 บาท	9.3	4.6	-	3.9	-	-	0.2	-	-	-	-	Less than 1,501 Baht	
1,501 - 2,500 บาท	27.8	16.0	-	7.7	-	-	0.6	-	2.4	-	-	1,501 - 2,500 Baht	
2,501 - 3,500 บาท	27.9	16.8	-	4.2	-	1.5	1.0	-	1.5	-	-	2,501 - 3,500 Baht	
3,501 - 4,500 บาท	50.0	28.5	-	5.6	-	6.2	2.8	-	3.5	-	-	3,501 - 4,500 Baht	
4,501 - 5,500 บาท	61.6	17.0	-	12.5	-	10.0	4.3	-	5.1	-	-	4,501 - 5,500 Baht	
5,501 - 6,500 บาท	66.2	8.5	0.4	11.3	-	11.3	13.1	0.2	4.0	-	0.1	5,501 - 6,500 Baht	
6,501 - 7,500 บาท	51.7	7.7	-	10.6	-	7.3	8.6	-	4.9	-	0.6	6,501 - 7,500 Baht	
7,501 - 10,000 บาท	137.0	5.3	0.4	33.8	0.7	6.0	35.7	0.9	8.7	0.5	2.8	7,501 - 10,000 Baht	
10,001 - 15,000 บาท	73.1	1.1	0.7	7.8	0.3	0.2	13.6	0.3	0.7	1.5	6.2	10,001 - 15,000 Baht	
15,001 - 20,000 บาท	29.3	0.4	-	0.3	-	-	3.0	0.2	-	-	1.6	15,001 - 20,000 Baht	
20,001 - 30,000 บาท	22.0	-	0.5	-	-	0.5	-	-	-	-	2.2	20,001 - 30,000 Baht	
มากกว่า 30,000 บาท	23.9	-	-	-	-	-	0.7	-	-	-	0.7	More than 30,000 Baht	
ไม่ทราบ	1.0	0.5	-	-	-	-	0.5	-	-	-	-	Unknown	

ตารางที่ 19 จำนวนลูกจ้าง จำแนกตามอุตสาหกรรม ระดับของรายได้ เพศ และเขตการปกครอง ภาคเหนือ (ต่อ)

TABLE 19 EMPLOYEE BY INDUSTRY, INCOME CLASS, SEX AND AREA, NORTHERN REGION (Contd.)

หน่วยนับพัน... In Thousands

ระดับของรายได้	อุตสาหกรรม (ต่อ) Industry (Contd.)												รวม	INCOME CLASS
	กิจกรรมอสังหาริมทรัพย์ Real estate activities	กิจกรรมทางวิชาชีพ วิทยาศาสตร์และเทคโนโลยี Professional/scientific technical activities	การบริหารสนับสนุน และบริการสนับสนุน Administrative and support service activities	การบริหารราชการท้องถิ่น Public administration	การศึกษา Education	อุตสาหกรรมด้านสุขภาพ งานสังคมและสันทนาการ Health and Art, entertainment and social work	ศิลปะ ความบันเทิง และนันทนาการ Art, entertainment	บริการอื่นๆ Other service	งานครัวเรือน Activities of household	กิจกรรมขององค์กร Extra-territorial	ไม่ทราบ Unknown			
ยอดรวมชาย	1.5	8.2	15.4	152.2	98.7	46.8	11.3	16.4	17.9	0.2	-	TOTAL		
ต่ำกว่า 1,501 บาท	-	3.8	10.1	96.8	32.8	9.8	7.9	8.0	3.0	0.2	-	MALE		
1,501 - 2,500 บาท	-	-	-	-	-	-	0.4	-	-	-	-	Less than 1,501 Baht		
2,501 - 3,500 บาท	-	-	-	-	-	-	-	0.2	1.0	-	-	1,501 - 2,500 Baht		
3,501 - 4,500 บาท	-	-	-	-	-	0.1	-	0.3	0.6	-	-	2,501 - 3,500 Baht		
4,501 - 5,500 บาท	-	-	-	-	-	0.3	1.3	1.8	0.4	-	-	3,501 - 4,500 Baht		
5,501 - 6,500 บาท	-	1.8	-	6.4	-	0.1	0.2	0.1	0.3	-	-	4,501 - 5,500 Baht		
6,501 - 7,500 บาท	-	0.1	1.2	4.3	1.0	0.5	0.3	1.8	0.3	-	-	5,501 - 6,500 Baht		
7,501 - 10,000 บาท	-	0.2	4.2	28.0	6.0	2.6	1.5	2.4	0.4	0.2	-	6,501 - 7,500 Baht		
10,001 - 15,000 บาท	-	1.1	2.9	18.9	7.2	1.6	3.1	0.9	-	-	-	7,501 - 10,000 Baht		
15,001 - 20,000 บาท	-	-	0.6	10.5	3.4	1.6	-	0.4	-	-	-	10,001 - 15,000 Baht		
20,001 - 30,000 บาท	-	-	-	15.2	5.2	0.4	0.2	-	-	-	-	15,001 - 20,000 Baht		
มากกว่า 30,000 บาท	-	0.6	-	4.4	9.0	2.6	-	-	-	-	-	20,001 - 30,000 Baht		
ไม่ทราบ	-	-	-	-	-	-	-	-	-	-	-	More than 30,000 Baht		
หญิง	1.5	4.4	5.3	55.3	65.9	37.1	3.3	8.4	14.9	-	-	Unknown		
ต่ำกว่า 1,501 บาท	-	-	-	-	-	-	-	-	0.4	-	-	FE/MALE		
1,501 - 2,500 บาท	-	-	-	-	-	0.6	-	0.3	0.2	-	-	Less than 1,501 Baht		
2,501 - 3,500 บาท	-	-	-	-	-	-	-	0.5	1.8	-	-	1,501 - 2,500 Baht		
3,501 - 4,500 บาท	-	-	-	0.5	0.1	0.4	0.1	0.6	0.9	-	-	2,501 - 3,500 Baht		
4,501 - 5,500 บาท	-	1.1	-	0.6	0.7	1.5	-	0.3	2.1	-	-	3,501 - 4,500 Baht		
5,501 - 6,500 บาท	-	0.4	1.6	5.0	1.6	1.7	0.6	3.0	3.5	-	-	4,501 - 5,500 Baht		
6,501 - 7,500 บาท	-	0.2	1.7	2.7	1.4	2.8	1.4	0.5	1.2	-	-	5,501 - 6,500 Baht		
7,501 - 10,000 บาท	1.5	0.1	1.1	15.8	10.3	7.3	0.2	2.0	3.7	-	-	6,501 - 7,500 Baht		
10,001 - 15,000 บาท	-	2.4	0.8	9.8	13.5	12.5	0.6	0.2	1.1	-	-	7,501 - 10,000 Baht		
15,001 - 20,000 บาท	-	0.2	-	9.5	9.6	4.2	-	-	-	-	-	10,001 - 15,000 Baht		
20,001 - 30,000 บาท	-	-	0.2	5.9	8.4	3.4	-	1.0	-	-	-	15,001 - 20,000 Baht		
มากกว่า 30,000 บาท	-	-	-	3.0	16.2	2.8	0.4	-	-	-	-	20,001 - 30,000 Baht		
ไม่ทราบ	-	-	-	-	-	-	-	-	-	-	-	More than 30,000 Baht		
	-	-	-	-	-	-	-	-	-	-	-	Unknown		

ภาคตะวันออกเฉียงเหนือ

สารบัญตารางสถิติ ภาคตะวันออกเฉียงเหนือ

- ตารางที่ 1 จำนวนประชากร จำแนกตามกลุ่มอายุ สถานภาพแรงงาน
- ตารางที่ 2 จำนวนประชากรอายุ 15 ปี ขึ้นไป จำแนกตามสถานภาพสมรส สถานภาพแรงงาน
- ตารางที่ 3 จำนวนประชากรอายุ 15 ปีขึ้นไป จำแนกตามระดับการศึกษาที่สำเร็จ สถานภาพแรงงาน
- ตารางที่ 4 ผู้มีงานทำ จำแนกตามระดับการศึกษาที่สำเร็จ อาชีพ
- ตารางที่ 5 ผู้มีงานทำ จำแนกตามระดับการศึกษาที่สำเร็จ อุตสาหกรรม
- ตารางที่ 6 ผู้มีงานทำ จำแนกตามสถานภาพการทำงาน อาชีพ
- ตารางที่ 7 ผู้มีงานทำ จำแนกตามสถานภาพการทำงาน อุตสาหกรรม
- ตารางที่ 8 จำนวนผู้มีงานทำ จำแนกตามอาชีพ และอุตสาหกรรม
- ตารางที่ 9 ผู้มีงานทำ จำแนกตามอาชีพ จำนวนชั่วโมงทำงานต่อสัปดาห์ การมีเวลาเหลือพอที่จะทำงานเพิ่มขึ้น
- ตารางที่ 10 ผู้มีงานทำ จำแนกตามอุตสาหกรรม จำนวนชั่วโมงทำงานต่อสัปดาห์ การมีเวลาเหลือพอที่จะทำงานเพิ่มขึ้น
- ตารางที่ 11 ผู้มีงานทำ จำแนกตามสถานภาพการทำงาน จำนวนชั่วโมงทำงานต่อสัปดาห์ การมีเวลาเหลือพอที่จะทำงานเพิ่มขึ้น
- ตารางที่ 12 ผู้มีงานทำ จำแนกตามกลุ่มอายุ ชั่วโมงการทำงานต่อสัปดาห์ การมีเวลาเหลือพอที่จะทำงานเพิ่มขึ้น
- ตารางที่ 13 จำนวนผู้ว่างงาน ที่หางานทำ จำแนกตามระยะเวลาที่หางานทำ ระดับการศึกษาที่สำเร็จ และ เพศ
- ตารางที่ 14 จำนวนผู้ว่างงาน ที่เคยทำงานมาก่อน จำแนกตามอาชีพที่ทำครั้งสุดท้าย อุตสาหกรรมที่ทำครั้งสุดท้าย
- ตารางที่ 15 ลูกจ้าง จำแนกตามค่าจ้างเฉลี่ย ผลประโยชน์อื่นๆ ที่ได้รับ อุตสาหกรรม
- ตารางที่ 16 ลูกจ้างเอกชน จำแนกตามค่าจ้างเฉลี่ย ผลประโยชน์อื่นๆ ที่ได้รับ อุตสาหกรรม
- ตารางที่ 17 ลูกจ้างรัฐบาล จำแนกตามค่าจ้างเฉลี่ย ผลประโยชน์อื่นๆ ที่ได้รับ อุตสาหกรรม
- ตารางที่ 18 ลูกจ้าง จำแนกตาม อาชีพ ระดับของรายได้
- ตารางที่ 19 ลูกจ้าง จำแนกตาม อุตสาหกรรม ระดับของรายได้

ตารางที่ 1 จำนวนประชากรอายุ 15 ปีขึ้นไป จำแนกตามกลุ่มอายุ สถานภาพแรงงาน ภาคตะวันออกเฉียงเหนือ
 TABLE 1 POPULATION 15 YEARS AND OVER BY AGE GROUP, LABOR FORCE STATUS, NORTHEASTERN REGION

ไตรมาสที่ 3/2558 : Quarter 3/2015

หน่วยเป็นพัน : In Thousands

สถานภาพแรงงาน	รวม	กลุ่มอายุ Age Group						LABOR FORCE STATUS		
		15-19	20-24	25-29	30-34	35-39	40-49		50-59	>= 60
ประชากรอายุ 15 ปีขึ้นไป	14,866.4	1,571.5	1,306.4	877.2	900.3	1,185.2	3,003.2	2,698.9	3,323.8	POPULATION 15 YEARS AND OVER
กำลังแรงงานรวม	10,094.4	2,750.0	860.5	736.8	787.6	1,062.6	2,702.4	2,295.4	1,374.3	Total Labor Force
1. กำลังแรงงานปัจจุบัน	10,063.3	2,736.0	855.8	734.9	786.9	1,061.6	2,694.0	2,286.8	1,369.6	1. Current labor force
1.1 ผู้มีงานทำ	9,983.9	2,538.0	822.8	722.2	783.1	1,059.6	2,688.1	2,285.3	1,369.0	1.1 Employed
- ทำงาน	9,939.9	2,536.0	821.5	719.7	781.2	1,054.5	2,674.4	2,275.7	1,359.3	- At work
- ไม่ทำงานแต่มีงานประจำ	44.0	0.2	1.2	2.6	1.9	5.2	13.7	9.5	9.7	- With job but not at work
1.2 ผู้ว่างงาน	79.3	19.8	33.1	12.7	3.8	2.0	5.9	1.6	0.6	1.2 Unemployed
- ท างานทำ	19.9	4.6	11.1	3.9	0.1	-	0.3	-	-	- Looking for work
- ไม่ท างานทำพร้อมที่จะท างาน	59.4	15.2	22.0	8.8	3.7	2.0	5.6	1.6	0.6	- Not looking/available for work
2. กำลังแรงงานที่รอฤดูกาล	31.2	1.4	4.7	1.9	0.7	1.0	8.4	8.5	4.7	2. Seasonally inactive labor force
ผู้ไม่อยู่ในกำลังแรงงาน	4,771.9	1,296.5	445.9	140.4	112.8	122.6	300.8	403.5	1,949.5	Persons not in Labor Force
1. ท างานบ้าน	1,169.1	57.7	148.5	78.2	66.5	75.0	199.7	274.4	269.0	1. Household work
2. เรียนหนังสือ	1,367.9	1,156.7	198.8	11.6	0.4	0.1	0.5	-	-	2. Studies
3. ย ังเด็ก ขรฯ/ไม่สามารถท างานได้	1,837.2	23.0	33.3	21.1	23.5	27.8	69.0	76.2	1,563.2	3. Too young/old/incapable of work
4. อื่น ๆ	397.7	59.1	65.3	29.5	22.4	19.8	31.6	52.9	117.3	4. Others

ตารางที่ 1 จำนวนประชากรอายุ 15 ปีขึ้นไป จำแนกตามกลุ่มอายุ สถานภาพแรงงาน และเพศ ภาคตะวันออกเฉียงเหนือ
Table 1 POPULATION 15 YEARS AND OVER BY AGE GROUP, LABOR FORCE STATUS AND SEX , NORTHEASTERN REGION

หน่วยเป็นพัน : In Thousands

สถานภาพแรงงาน	กลุ่มอายุ Age Group							LABOR FORCE STATUS		
	รวม Total	15-19	20-24	25-29	30-34	35-39	40-49		50-59	>=60
ชาย										MALE
กำลังแรงงานรวม	7,149.4	796.8	648.2	441.2	451.9	570.6	1,434.3	1,292.6	1,513.7	Total Labor Force
1. กำลังแรงงานปัจจุบัน	5,494.0	195.8	502.1	402.4	423.3	542.5	1,376.8	1,225.5	825.7	1. Current labor force
1.1 ผู้มีงานทำ	5,478.9	194.4	498.0	402.2	422.9	541.8	1,373.2	1,222.1	824.3	1.1 Employed
- ทำงาน	5,430.1	183.5	478.7	393.2	420.9	540.5	1,368.1	1,221.1	824.0	- At work
- ไม่ทำงานแต่มีงานประจำ	5,404.3	183.5	478.6	392.2	419.5	536.4	1,362.4	1,213.9	817.9	- With job but not at work
1.2 ผู้ว่างงาน	25.8	-	0.1	1.0	1.4	4.1	5.8	7.3	6.2	1.2 Unemployed
- หางานทำ	48.8	10.9	19.3	9.0	2.0	1.3	5.1	1.0	0.3	- Looking for work
- ไม่หางานทำ/พร้อมที่จะทำงาน	11.6	2.6	6.5	2.3	-	-	0.3	-	-	- Not looking/available for work
2. กำลังแรงงานที่รอฤดูกาล	37.3	8.4	12.8	6.7	2.0	1.3	4.8	1.0	0.3	2. Seasonally inactive labor force
ผู้ไม่อยู่ในกำลังแรงงาน	15.1	1.3	4.1	0.3	0.4	0.6	3.6	3.4	1.4	Persons not in Labor Force
1. ทำงานบ้าน	1,655.4	601.1	146.1	38.8	28.6	28.1	57.6	67.1	688.0	1. Household work
2. เรียนหนังสือ	21.9	3.9	4.9	1.1	1.1	0.1	1.1	5.2	4.6	2. Studies
3. ยังเด็ก ขรา/ไม่สามารถทำงานได้	639.6	545.5	88.4	5.5	0.2	-	-	-	-	3. Too young/old/incapable of work
4. อื่น ๆ	767.4	14.3	21.2	15.2	17.2	19.1	38.7	35.9	605.8	4. Others
	226.5	37.3	31.6	17.1	10.1	9.0	17.7	26.1	77.6	
หญิง										FEMALE
กำลังแรงงานรวม	7,171.0	774.6	658.2	435.9	448.4	614.6	1,568.8	1,406.3	1,810.1	Total Labor Force
1. กำลังแรงงานปัจจุบัน	4,600.4	79.2	358.4	334.4	364.2	520.1	1,325.7	1,069.9	548.6	1. Current labor force
1.1 ผู้มีงานทำ	4,584.3	79.2	357.8	332.8	364.0	519.8	1,320.8	1,064.8	545.3	1.1 Employed
- ทำงาน	4,553.8	70.3	344.0	329.1	362.2	519.1	1,320.0	1,064.1	545.0	- At work
- ไม่ทำงานแต่มีงานประจำ	4,535.6	70.1	342.9	327.5	361.7	518.0	1,312.1	1,061.9	541.5	- With job but not at work
1.2 ผู้ว่างงาน	18.2	0.2	1.1	1.6	0.5	1.1	8.0	2.2	3.5	1.2 Unemployed
- หางานทำ	30.5	8.9	13.8	3.7	1.8	0.7	0.8	0.6	0.3	- Looking for work
- ไม่หางานทำ/พร้อมที่จะทำงาน	8.4	2.1	4.6	1.6	0.1	-	-	-	-	- Not looking/available for work
2. กำลังแรงงานที่รอฤดูกาล	22.1	6.8	9.1	2.1	1.7	0.7	0.8	0.6	0.3	2. Seasonally inactive labor force
ผู้ไม่อยู่ในกำลังแรงงาน	16.1	0.1	0.6	1.6	0.3	0.4	4.8	5.1	3.3	Persons not in Labor Force
1. ทำงานบ้าน	3,116.5	695.4	299.8	101.6	84.2	94.5	243.2	336.4	1,261.5	1. Household work
2. เรียนหนังสือ	1,147.2	53.8	143.6	77.1	65.4	74.9	198.6	269.3	264.4	2. Studies
3. ยังเด็ก ขรา/ไม่สามารถทำงานได้	728.3	611.1	110.4	6.1	0.2	0.1	0.5	-	-	3. Too young/old/incapable of work
4. อื่น ๆ	1,069.7	8.7	12.1	5.9	6.3	8.7	30.3	40.4	957.4	4. Others
	171.3	21.7	33.7	12.4	12.3	10.8	13.9	26.8	39.7	

ตารางที่ 1 จำนวนประชากรอายุ 15 ปีขึ้นไป จำแนกตามกลุ่มอายุ สถานภาพแรงงาน เพศ และเขตการปกครอง ภาคตะวันออกเฉียงเหนือ (ต่อ)

TABLE 1 POPULATION 15 YEARS AND OVER BY AGE GROUP, LABOR FORCE STATUS, SEX AND AREA, NORTHEASTERN REGION (Contd.)

ไตรมาสที่ 3/2558 : Quarter 3/2015 ในเขตเทศบาล MUNICIPAL AREA หน่วยงานเป็นพัน : In Thousands

สถานภาพแรงงาน	รวม	กลุ่มอายุ Age Group						LABOR FORCE STATUS		
		15-19	20-24	25-29	30-34	35-39	40-49		50-59	>= 60
ประชากรอายุ 15 ปีขึ้นไป	4,357.4	459.8	386.3	259.1	265.1	349.2	885.0	791.5	961.5	POPULATION 15 YEARS AND OVER
กำลังแรงงานรวม	2,868.7	65.3	219.0	223.0	235.9	316.8	789.7	660.4	358.6	Total Labor Force
1. กำลังแรงงานปัจจุบัน	2,860.9	65.1	218.1	222.5	235.7	316.3	788.3	658.1	356.8	1. Current labor force
1.1 ผู้มีงานทำ	2,841.1	62.2	208.6	220.0	235.2	315.1	786.2	657.1	356.8	1.1 Employed
- ทำงาน	2,830.8	61.9	207.3	219.5	234.9	314.5	784.4	654.5	353.8	- At work
- ไม่ทำงานแต่มีงานประจำ	10.3	0.2	1.2	0.6	0.3	0.6	1.8	2.6	3.0	- With job but not at work
1.2 ผู้ว่างงาน	19.8	2.9	9.5	2.5	0.5	1.2	2.2	1.0	-	1.2 Unemployed
- ทวงงานทำ	5.4	0.4	3.4	1.2	0.1	-	0.3	-	-	- Looking for work
- ไม่หางานทำ/พร้อมที่จะทำงาน	14.4	2.5	6.1	1.3	0.5	1.2	1.9	1.0	-	- Not looking/available for work
2. กำลังแรงงานที่รอดูกาล	7.8	0.3	0.9	0.4	0.2	0.5	1.4	2.3	1.9	2. Seasonally inactive labor force
ผู้ไม่อยู่ในกำลังแรงงาน	1,488.8	394.5	167.3	36.1	29.2	32.5	95.3	131.1	602.9	Persons not in Labor Force
1. ทำงานบ้าน	349.7	17.3	30.0	18.3	20.3	20.2	65.8	94.1	83.8	1. Household work
2. เรียนหนังสือ	466.2	354.6	109.4	1.8	0.4	0.1	-	-	-	2. Studies
3. ยังเด็ก ขรา/ไม่สามารถทำงานได้	519.6	6.1	7.5	4.4	4.5	6.3	20.1	17.1	453.6	3. Too young/old/incapable of work
4. อื่น ๆ	153.2	16.4	20.4	11.6	4.0	5.9	9.4	20.0	65.5	4. Others

ตารางที่ 1 จำนวนประชากรอายุ 15 ปีขึ้นไป จำแนกตามกลุ่มอายุ สถานภาพแรงงาน เพศ และเขตการปกครอง ภาคตะวันออกเฉียงเหนือ (ต่อ)

TABLE 1 POPULATION 15 YEARS AND OVER BY AGE GROUP, LABOR FORCE STATUS, SEX AND AREA, NORTHEASTERN REGION (Contd.)

สถานภาพแรงงาน	ในเขตเทศบาล MUNICIPAL AREA							LABOR FORCE STATUS		
	รวม	กลุ่มอายุ Age Group						POPULATION 15 YEARS AND OVER		
	Total	15-19	20-24	25-29	30-34	35-39	40-49	50-59	>= 60	MALE
ประชากรอายุ 15 ปีขึ้นไป	4,357.4	459.8	386.3	259.1	265.1	349.2	885.0	791.5	961.5	POPULATION 15 YEARS AND OVER
ชาย	2,074.2	230.8	189.2	128.8	131.7	166.3	418.4	375.3	433.7	MALE
กำลังแรงงานรวม	1,533.1	44.1	120.1	119.0	124.9	159.6	401.3	352.0	212.1	Total Labor Force
1. กำลังแรงงานปัจจุบัน	1,528.7	43.9	119.3	118.8	124.8	159.2	400.6	350.8	211.4	1. Current labor force
1.1 ผู้มีงานทำ	1,515.3	42.0	113.0	116.8	124.6	158.5	399.2	349.8	211.4	1.1 Employed
- ทำงาน	1,509.8	42.0	112.9	116.5	124.6	158.3	398.1	348.4	209.0	- At work
- ไม่ทำงานแต่มีงานประจำ	5.5	-	0.1	0.3	0.1	0.1	1.1	1.4	2.4	- With job but not at work
1.2 ผู้ว่างงาน	13.4	2.0	6.2	2.0	0.2	0.7	1.4	1.0	-	1.2 Unemployed
- หางานทำ	4.5	0.4	2.9	0.9	-	-	0.3	-	-	- Looking for work
- ไม่ทำงานทำ/พร้อมที่จะทำงาน	9.0	1.6	3.3	1.1	0.2	0.7	1.1	1.0	-	- Not looking/available for work
2. กำลังแรงงานที่รอฤดูกาล	4.4	0.2	0.8	0.3	0.1	0.4	0.7	1.2	0.7	2. Seasonally inactive labor force
ผู้ไม่อยู่ในกำลังแรงงาน	541.1	186.7	69.1	9.8	6.8	6.7	17.1	23.4	221.6	Persons not in Labor Force
1. ทำงานบ้าน	11.6	1.9	1.9	0.7	1.1	0.1	0.5	2.8	2.6	1. Household work
2. เรียนหนังสือ	224.4	169.5	53.2	1.5	0.2	-	-	-	-	2. Studies
3. ยังเด็ก ขรา/ไม่สามารถทำงานได้	214.1	3.6	4.4	2.8	3.6	4.0	11.0	8.8	176.2	3. Too young/old/incapable of work
4. อื่น ๆ	91.0	11.7	9.7	4.9	1.9	2.7	5.6	11.8	42.8	4. Others
หญิง	2,283.3	228.9	197.1	130.3	133.4	183.0	466.7	416.1	527.8	FEMALE
กำลังแรงงานรวม	1,335.6	21.2	98.9	103.9	111.0	157.2	388.4	308.4	146.5	Total Labor Force
1. กำลังแรงงานปัจจุบัน	1,332.2	21.1	98.8	103.8	110.9	157.1	387.8	307.4	145.3	1. Current labor force
1.1 ผู้มีงานทำ	1,325.8	20.2	95.5	103.3	110.6	156.6	387.0	307.3	145.3	1.1 Employed
- ทำงาน	1,321.0	20.0	94.4	103.0	110.4	156.1	386.4	306.1	144.8	- At work
- ไม่ทำงานแต่มีงานประจำ	4.8	0.2	1.1	0.3	0.2	0.5	0.6	1.2	0.5	- With job but not at work
1.2 ผู้ว่างงาน	6.4	0.9	3.3	0.5	0.3	0.5	0.8	0.1	-	1.2 Unemployed
- หางานทำ	0.9	-	0.5	0.3	0.1	-	-	-	-	- Looking for work
- ไม่ทำงานทำ/พร้อมที่จะทำงาน	5.5	0.9	2.8	0.2	0.3	0.5	0.8	0.1	-	- Not looking/available for work
2. กำลังแรงงานที่รอฤดูกาล	3.4	0.1	0.1	0.2	0.1	0.1	0.7	1.1	1.2	2. Seasonally inactive labor force
ผู้ไม่อยู่ในกำลังแรงงาน	947.7	207.8	98.2	26.3	22.4	25.8	78.2	107.7	381.3	Persons not in Labor Force
1. ทำงานบ้าน	338.1	15.4	28.1	17.7	19.1	20.2	65.2	91.3	81.2	1. Household work
2. เรียนหนังสือ	241.9	185.2	56.2	0.3	0.2	0.1	-	-	-	2. Studies
3. ยังเด็ก ขรา/ไม่สามารถทำงานได้	305.5	2.5	3.1	1.7	1.0	2.3	9.1	8.3	277.4	3. Too young/old/incapable of work
4. อื่น ๆ	62.2	4.7	10.7	6.7	2.1	3.3	3.9	8.1	22.7	4. Others

ไตรมาสที่ 3/2558 : Quarter 3/2015

หน่วยเป็นพัน : In Thousands

ตารางที่ 1 จำนวนประชากรอายุ 15 ปีขึ้นไป จำนวนตามกลุ่มอายุ สถานภาพแรงงาน เพศ และเขตการปกครอง ภาคตะวันออกเฉียงเหนือ (ต่อ)

TABLE 1 POPULATION 15 YEARS AND OVER BY AGE GROUP, LABOR FORCE STATUS, SEX AND AREA, NORTHEASTERN REGION(Contd.)

ไตรมาสที่ 3/2558 : Quarter 3/2015

หน่วยเป็นพัน : In Thousands

สถานภาพแรงงาน	รวม							LABOR FORCE STATUS		
	Total	15-19	20-24	25-29	30-34	35-39	40-49		50-59	>= 60
ประชากรอายุ 15 ปีขึ้นไป	10,508.9	1,111.7	920.1	618.1	635.2	836.0	2,118.2	1,907.4	2,362.3	POPULATION 15 YEARS AND OVER
กำลังแรงงานรวม	7,225.8	209.7	641.5	513.8	551.6	745.8	1,912.7	1,635.0	1,015.6	Total Labor Force
1. กำลังแรงงานปัจจุบัน	7,202.4	208.6	637.8	512.4	551.1	745.3	1,905.7	1,628.7	1,012.8	1. Current labor force
1.1 ผู้มีงานทำ	7,142.9	191.6	614.2	502.2	547.9	744.5	1,902.0	1,628.2	1,012.3	1.1 Employed
- ทำงาน	7,109.2	191.6	614.2	500.2	546.3	740.0	1,890.0	1,621.2	1,005.6	- At work
- ไม่ทำงานเต็มงานประจำ	33.7	-	-	2.0	1.6	4.5	12.0	6.9	6.7	- With job but not at work
1.2 ผู้ว่างงาน	59.5	16.9	23.6	10.2	3.3	0.8	3.7	0.6	0.6	1.2 Unemployed
- ทหางานทำ	14.6	4.2	7.7	2.7	-	-	-	-	-	- Looking for work
- ไม่หางานทำ/พร้อมที่จะทำงาน	45.0	12.7	15.8	7.5	3.3	0.8	3.7	0.6	0.6	- Not looking/available for work
2. กำลังแรงงานที่รอฤดูกาล	23.4	1.1	3.7	1.5	0.5	0.5	7.0	6.3	2.8	2. Seasonally inactive labor force
ผู้ไม่อยู่ในกำลังแรงงาน	3,283.2	902.0	278.7	104.3	83.6	90.1	205.5	272.4	1,346.6	Persons not in Labor Force
1. ทำงานบ้าน	819.4	40.4	118.5	59.9	46.3	54.8	134.0	180.4	185.2	1. Household work
2. เรียนหนังสือ	901.7	802.0	89.4	9.8	-	-	0.5	-	-	2. Studies
3. อีจเด็ก ขรา/ไม่สามารถทำงานได้	1,317.5	16.9	25.8	16.7	19.0	21.5	48.9	59.2	1,109.6	3. Too young/old/incapable of work
4. อื่น ๆ	244.5	42.7	44.9	17.9	18.4	13.9	22.2	32.9	51.8	4. Others

ตารางที่ 1 จำนวนประชากรอายุ 15 ปีขึ้นไป จำแนกตามกลุ่มอายุ สถานภาพแรงงาน เพศ และเขตการปกครอง ภาคตะวันออกเฉียงเหนือ (ต่อ)

TABLE 1 POPULATION 15 YEARS AND OVER BY AGE GROUP, LABOR FORCE STATUS, SEX AND AREA, NORTHEASTERN REGION (Contd.)

ไตรมาสที่ 3/2558 : Quarter 3/2015	นอกเขตเทศบาล NON-MUNICIPAL AREA							รวม	LABOR FORCE STATUS		
	นอกเขตเทศบาล NON-MUNICIPAL AREA								LABOR FORCE STATUS		
สถานภาพแรงงาน	กลุ่มอายุ Age Group							LABOR FORCE STATUS			
ประชากรอายุ 15 ปีขึ้นไป	15-19	20-24	25-29	30-34	35-39	40-49	50-59	>= 60	POPULATION 15 YEARS AND OVER		
ชาย	1,111.7	920.1	618.1	635.2	836.0	2,118.2	1,907.4	2,362.3	MALE		
หญิง	566.0	459.0	312.4	320.2	404.3	1,016.0	917.3	1,080.0	FEMALE		
กำลังแรงงานรวม	3,960.9	3,960.9	3,960.9	3,960.9	3,960.9	3,960.9	3,960.9	3,960.9	Total Labor Force		
1. กำลังแรงงานปัจจุบัน	3,950.3	3,950.3	3,950.3	3,950.3	3,950.3	3,950.3	3,950.3	3,950.3	1. Current labor force		
1.1 ผู้มีงานทำ	3,914.9	3,914.9	3,914.9	3,914.9	3,914.9	3,914.9	3,914.9	3,914.9	1.1 Employed		
- ทำงาน	3,894.6	3,894.6	3,894.6	3,894.6	3,894.6	3,894.6	3,894.6	3,894.6	- At work		
- ไม่ทำงานแต่มีงานประจำ	20.3	20.3	20.3	20.3	20.3	20.3	20.3	20.3	- With job but not at work		
1.2 ผู้ว่างงาน	35.4	35.4	35.4	35.4	35.4	35.4	35.4	35.4	1.2 Unemployed		
- ทงงานทำ	7.1	7.1	7.1	7.1	7.1	7.1	7.1	7.1	- Looking for work		
- ไม่ทงงานทำพร้อมที่จะทำงาน	28.3	28.3	28.3	28.3	28.3	28.3	28.3	28.3	- Not looking/available for work		
2. กำลังแรงงานที่รอฤดูกาล	10.7	10.7	10.7	10.7	10.7	10.7	10.7	10.7	2. Seasonally inactive labor force		
ผู้ไม่อยู่ในกำลังแรงงาน	1,114.3	1,114.3	1,114.3	1,114.3	1,114.3	1,114.3	1,114.3	1,114.3	Persons not in Labor Force		
1. ทำงานบ้าน	10.3	10.3	10.3	10.3	10.3	10.3	10.3	10.3	1. Household work		
2. เรียนหนังสือ	415.2	415.2	415.2	415.2	415.2	415.2	415.2	415.2	2. Studies		
3. ยังเด็ก/ชร/ไม่สามารถทำงานได้	553.3	553.3	553.3	553.3	553.3	553.3	553.3	553.3	3. Too young/old/incapable of work		
4. อื่น ๆ	135.5	135.5	135.5	135.5	135.5	135.5	135.5	135.5	4. Others		
หญิง	5,433.7	5,433.7	5,433.7	5,433.7	5,433.7	5,433.7	5,433.7	5,433.7	FEMALE		
กำลังแรงงานรวม	3,264.9	3,264.9	3,264.9	3,264.9	3,264.9	3,264.9	3,264.9	3,264.9	Total Labor Force		
1. กำลังแรงงานปัจจุบัน	3,252.1	3,252.1	3,252.1	3,252.1	3,252.1	3,252.1	3,252.1	3,252.1	1. Current labor force		
1.1 ผู้มีงานทำ	3,228.0	3,228.0	3,228.0	3,228.0	3,228.0	3,228.0	3,228.0	3,228.0	1.1 Employed		
- ทำงาน	3,214.6	3,214.6	3,214.6	3,214.6	3,214.6	3,214.6	3,214.6	3,214.6	- At work		
- ไม่ทำงานแต่มีงานประจำ	13.4	13.4	13.4	13.4	13.4	13.4	13.4	13.4	- With job but not at work		
1.2 ผู้ว่างงาน	24.2	24.2	24.2	24.2	24.2	24.2	24.2	24.2	1.2 Unemployed		
- ทงงานทำ	7.5	7.5	7.5	7.5	7.5	7.5	7.5	7.5	- Looking for work		
- ไม่ทงงานทำพร้อมที่จะทำงาน	16.6	16.6	16.6	16.6	16.6	16.6	16.6	16.6	- Not looking/available for work		
2. กำลังแรงงานที่รอฤดูกาล	12.7	12.7	12.7	12.7	12.7	12.7	12.7	12.7	2. Seasonally inactive labor force		
ผู้ไม่อยู่ในกำลังแรงงาน	2,168.8	2,168.8	2,168.8	2,168.8	2,168.8	2,168.8	2,168.8	2,168.8	Persons not in Labor Force		
1. ทำงานบ้าน	809.1	809.1	809.1	809.1	809.1	809.1	809.1	809.1	1. Household work		
2. เรียนหนังสือ	486.4	486.4	486.4	486.4	486.4	486.4	486.4	486.4	2. Studies		
3. ยังเด็ก/ชร/ไม่สามารถทำงานได้	764.3	764.3	764.3	764.3	764.3	764.3	764.3	764.3	3. Too young/old/incapable of work		
4. อื่น ๆ	109.1	109.1	109.1	109.1	109.1	109.1	109.1	109.1	4. Others		

หน่วยเป็นพัน : In Thousands

ตารางที่ 2 จำนวนประชากรอายุ 15 ปีขึ้นไป จำแนกตามสถานภาพสมรส สถานภาพแรงงาน ภาคตะวันออกเฉียงเหนือ

TABLE 2 POPULATION 15 YEARS AND OVER BY MARITAL STATUS, LABOR FORCE STATUS, NORTHEASTERN REGION

ไตรมาสที่ 3/2558 : Quarter 3/2015

หน่วยเป็นพัน : In Thousands

สถานภาพแรงงาน	รวม					เคยสมรส Ever-Married			LABOR FORCE STATUS
	Total	โสด Single	สมรส Married	หม้าย Widowed	หย่า Divorced	แยกกันอยู่ Separated	ไม่ทราบ Unknown		
ยอดรวม	14,866.4	3,231.3	9,921.9	1,246.1	259.2	206.6	1.4	TOTAL	
กำลังแรงงานรวม	10,094.4	1,508.0	7,840.7	386.3	201.7	157.1	0.7	Total Labor Force	
1. กำลังแรงงานปัจจุบัน	10,063.3	1,501.9	7,819.4	383.5	201.6	156.2	0.7	1. Current labor force	
1.1 ผู้มีงานทำ	9,983.9	1,446.1	7,799.7	382.3	199.9	155.2	0.7	1.1 Employed	
- ทำงาน	9,939.9	1,441.8	7,768.3	376.6	198.0	154.6	0.7	- At work	
- ไม่ทำงานแต่มีงานประจำ	44.0	4.4	31.3	5.7	1.9	0.7	-	- With job but not at work	
1.2 ผู้ว่างงาน	79.3	55.8	19.7	1.2	1.7	0.9	-	1.2 Unemployed	
- หางานทำ	19.9	17.8	2.1	-	-	-	-	- Looking for work	
- ไม่หางานทำ/พร้อมที่จะทำงาน	59.4	38.0	17.6	1.2	1.7	0.9	-	- Not looking/available for work	
2. กำลังแรงงานที่รอฤดูกาล	31.2	6.1	21.4	2.8	0.1	0.9	-	2. Seasonally inactive labor force	
ผู้ไม่อยู่ในกำลังแรงงาน	4,771.9	1,723.3	2,081.1	859.8	57.5	49.6	0.7	Persons not in Labor Force	
1. ทำงานบ้าน	1,169.1	65.7	940.1	124.7	17.4	21.4	-	1. Household work	
2. เรียนหนังสือ	1,367.9	1,345.7	19.4	-	2.0	0.8	-	2. Studies	
3. ยังเด็ก ขรา/ไม่สามารถทำงานได้	1,837.2	199.7	879.8	710.8	26.8	19.6	0.7	3. Too young/old/incapable of work	
4. อื่น ๆ	397.7	112.3	241.9	24.4	11.3	7.9	-	4. Others	

ตารางที่ 2 จำนวนประชากรอายุ 15 ปีขึ้นไป จำแนกตามสถานภาพสมรส สถานภาพแรงงาน และเพศ ภาคตะวันออกเฉียงเหนือ

TABLE 2 POPULATION 15 YEARS AND OVER BY MARITAL STATUS, LABOR FORCE STATUS AND SEX, NORTHEASTERN REGION

ไตรมาสที่ 3/2558 : Quarter 3/2015

หน่วยเป็นพัน : In Thousands

สถานภาพแรงงาน	รวม				เคยสมรส Ever-Married				LABOR FORCE STATUS	
	Total	โสด Single	สมรส Married	หม้าย Widowed	หย่า Divorced	แยกกันอยู่ Separated	ไม่ทราบ Unknown	LABOR FORCE STATUS	LABOR FORCE STATUS	
ชาย	7,149.4	1,948.6	4,741.3	254.0	115.8	89.1	0.6	MALE		
กำลังแรงงานรวม	5,494.0	1,089.4	4,139.4	94.5	96.5	73.6	0.6	Total Labor Force		
1. กำลังแรงงานปัจจุบัน	5,478.9	1,083.9	4,130.7	94.0	96.4	73.3	0.6	1. Current labor force		
1.1 ผู้มีงานทำ	5,430.1	1,047.6	4,120.4	93.7	95.2	72.7	0.6	1.1 Employed		
- ทำงาน	5,404.3	1,043.8	4,101.9	91.7	94.4	72.1	0.6	- At work		
- ไม่ทำงานแต่มีงานประจำ	25.8	3.8	18.5	2.1	0.8	0.6	-	- With job but not at work		
1.2 ผู้ว่างงาน	48.8	36.3	10.3	0.3	1.2	0.6	-	1.2 Unemployed		
- หางานทำ	11.6	11.6	-	-	-	-	-	- Looking for work		
- ไม่หางานทำ/พร้อมที่จะทำงาน	37.3	24.8	10.3	0.3	1.2	0.6	-	- Not looking/available for work		
2. กำลังแรงงานที่รอฤดูกาล	15.1	5.5	8.7	0.4	0.1	0.3	-	2. Seasonally inactive labor force		
ผู้ไม่อยู่ในกำลังแรงงาน	1,655.4	859.2	601.9	159.5	19.4	15.5	-	Persons not in Labor Force		
1. ทำงานบ้าน	21.9	10.6	9.0	1.8	0.3	0.3	-	1. Household work		
2. เรียนหนังสือ	639.6	633.5	5.7	-	-	0.5	-	2. Studies		
3. ยิงเด็ก ชรา/ไม่สามารถทำงานได้	767.4	124.8	467.8	150.6	13.7	10.6	-	3. Too young/old/incapable of work		
4. อื่น ๆ	226.5	90.4	119.4	7.1	5.4	4.2	-	4. Others		
หญิง	7,717.0	1,282.7	5,180.6	992.2	143.3	117.5	0.8	FEMALE		
กำลังแรงงานรวม	4,600.4	418.6	3,701.3	291.8	105.2	83.5	0.1	Total Labor Force		
1. กำลังแรงงานปัจจุบัน	4,584.3	418.0	3,688.7	289.5	105.2	82.9	0.1	1. Current labor force		
1.1 ผู้มีงานทำ	4,553.8	398.5	3,679.3	288.6	104.7	82.6	0.1	1.1 Employed		
- ทำงาน	4,535.6	398.0	3,666.5	285.0	103.6	82.5	0.1	- At work		
- ไม่ทำงานแต่มีงานประจำ	18.2	0.5	12.8	3.7	1.1	0.1	-	- With job but not at work		
1.2 ผู้ว่างงาน	30.5	19.5	9.4	0.9	0.5	0.3	-	1.2 Unemployed		
- หางานทำ	8.4	6.3	2.1	-	-	-	-	- Looking for work		
- ไม่หางานทำ/พร้อมที่จะทำงาน	22.1	13.2	7.2	0.9	0.5	0.3	-	- Not looking/available for work		
2. กำลังแรงงานที่รอฤดูกาล	16.1	0.5	12.6	2.4	-	0.6	-	2. Seasonally inactive labor force		
ผู้ไม่อยู่ในกำลังแรงงาน	3,116.5	864.1	1,479.3	700.3	38.1	34.0	0.7	Persons not in Labor Force		
1. ทำงานบ้าน	1,147.2	55.1	931.1	122.9	17.1	21.1	-	1. Household work		
2. เรียนหนังสือ	728.3	712.2	13.8	-	2.0	0.3	-	2. Studies		
3. ยิงเด็ก ชรา/ไม่สามารถทำงานได้	1,069.7	74.9	412.0	560.2	13.1	9.0	0.7	3. Too young/old/incapable of work		
4. อื่น ๆ	171.3	21.9	122.5	17.3	5.9	3.7	-	4. Others		

ตารางที่ 2 จำนวนประชากรอายุ 15 ปีขึ้นไป จำแนกตามสถานภาพสมรส สถานภาพแรงงาน เพศ และเขตการปกครอง ภาคตะวันออกเฉียงเหนือ (ต่อ)
TABLE 2 POPULATION 15 YEARS AND OVER BY MARITAL STATUS, LABOR FORCE STATUS, SEX AND AREA, NORTHEASTERN REGION (Contd.)

ไตรมาสที่ 3/2558 : Quarter 3/2015

ในเขตเทศบาล MUNICIPAL AREA

หน่วยเป็นพัน : in Thousands

สถานภาพแรงงาน	รวม Total	โสด			เคยสมรส			แยกกันอยู่ Separated	ไม่ทราบ Unknown	LABOR FORCE STATUS
		โสด Single	สมรส Married	หม้าย Widowed	หย่า Divorced					
ยอดรวม	4,357.4	1,060.8	2,776.7	374.9	92.2	52.5	0.4		TOTAL	
ชาย	2,074.2	592.1	1,352.7	68.4	38.2	22.6	0.1		MALE	
กำลังแรงงานรวม	1,533.1	306.4	1,154.2	22.7	30.9	18.8	0.1		Total Labor Force	
1. กำลังแรงงานปัจจุบัน	1,528.7	305.2	1,151.5	22.2	30.8	18.8	0.1		1. Current labor force	
1.1 ผู้มีงานทำ	1,515.3	294.5	1,149.3	21.9	30.7	18.7	0.1		1.1 Employed	
- ทำงาน	1,509.8	294.2	1,144.5	21.6	30.7	18.7	0.1		- At work	
- ไม่ทำงานแต่มีงานประจำ	5.5	0.2	4.8	0.3	0.0	0.1	-		- With job but not at work	
1.2 ผู้ว่างงาน	13.4	10.7	2.3	0.3	0.1	-	-		1.2 Unemployed	
- หางานทำ	4.5	4.5	-	-	-	-	-		- Looking for work	
- ไม่หางานทำ/พร้อมที่จะทำงาน	9.0	6.3	2.3	0.3	0.1	-	-		- Not looking/available for work	
2. กำลังแรงงานที่รอดูกาล	4.4	1.2	2.7	0.4	0.1	0.1	-		2. Seasonally inactive labor force	
ผู้ไม่อยู่ในกำลังแรงงาน	541.1	285.7	198.5	45.8	7.3	3.8	-		Persons not in Labor Force	
1. ทำงานบ้าน	11.6	5.5	4.6	0.9	0.3	0.3	-		1. Household work	
2. เรียนหนังสือ	224.4	220.9	3.0	-	-	0.5	-		2. Studies	
3. ยังก่อน/ยังไม่สามารถทำงานได้	214.1	30.3	136.5	40.9	4.6	1.9	-		3. Too young/old/incapable of work	
4. อื่น ๆ	91.0	29.0	54.5	4.0	2.4	1.1	-		4. Others	
หญิง	2,283.3	468.7	1,423.9	306.4	54.0	29.9	0.3		FEMALE	
กำลังแรงงานรวม	1,335.6	183.8	1,002.2	87.8	39.6	22.2	0.1		Total Labor Force	
1. กำลังแรงงานปัจจุบัน	1,332.2	183.6	999.7	87.1	39.6	22.2	0.1		1. Current labor force	
1.1 ผู้มีงานทำ	1,325.8	180.1	997.9	86.8	39.1	21.9	0.1		1.1 Employed	
- ทำงาน	1,321.0	179.6	994.0	86.7	38.9	21.8	0.1		- At work	
- ไม่ทำงานแต่มีงานประจำ	4.8	0.5	3.9	0.1	0.2	0.1	-		- With job but not at work	
1.2 ผู้ว่างงาน	6.4	3.5	1.8	0.3	0.5	0.3	-		1.2 Unemployed	
- หางานทำ	0.9	0.8	0.1	-	-	-	-		- Looking for work	
- ไม่หางานทำ/พร้อมที่จะทำงาน	5.5	2.7	1.7	0.3	0.5	0.3	-		- Not looking/available for work	
2. กำลังแรงงานที่รอดูกาล	3.4	0.2	2.5	0.7	-	-	-		2. Seasonally inactive labor force	
ผู้ไม่อยู่ในกำลังแรงงาน	947.7	284.9	421.8	218.6	14.4	7.7	0.2		Persons not in Labor Force	
1. ทำงานบ้าน	338.1	17.0	275.8	35.7	5.8	3.7	-		1. Household work	
2. เรียนหนังสือ	241.9	238.0	3.6	-	-	0.3	-		2. Studies	
3. ยังก่อน/ยังไม่สามารถทำงานได้	305.5	20.6	103.6	173.5	5.4	2.2	0.2		3. Too young/old/incapable of work	
4. อื่น ๆ	62.2	9.3	38.8	9.4	3.2	1.6	-		4. Others	

ตารางที่ 2 จำนวนประชากรอายุ 15 ปีขึ้นไป จำแนกตามสถานภาพสมรส สถานภาพแรงงาน เพศ และเขตการปกครอง ภาคตะวันออกเฉียงเหนือ (ต่อ)

TABLE 2 POPULATION 15 YEARS AND OVER BY MARITAL STATUS, LABOR FORCE STATUS, SEX AND AREA, NORTHEASTERN REGION(Contd.)

ไตรมาสที่ 3/2558 : Quarter 3/2015

หน่วยเป็นพัน : in Thousands

สถานภาพแรงงาน	รวม				เคยสมรส Ever-Married				LABOR FORCE STATUS
	Total	โสด Single	สมรส Married	หม้าย Widowed	หย่า Divorced	แยกกันอยู่ Separated	ไม่ทราบ Unknown		
ยอดรวม	10,508.9	2,170.5	7,145.2	871.3	167.0	154.1	0.9	TOTAL	
ชาย	5,075.2	1,356.5	3,388.6	185.5	77.6	66.5	0.5	MALE	
กำลังแรงงานรวม	3,960.9	783.1	2,985.3	71.8	65.6	54.8	0.5	Total Labor Force	
1. กำลังแรงงานปัจจุบัน	3,950.3	778.7	2,979.2	71.8	65.6	54.5	0.5	1. Current labor force	
1.1 ผู้มีงานทำ	3,914.9	753.2	2,971.1	71.8	64.5	53.9	0.5	1.1 Employed	
- ทำงาน	3,894.6	749.6	2,957.4	70.0	63.7	53.4	0.5	- At work	
- ไม่ทำงานแต่มีงานประจำ	20.3	3.6	13.7	1.8	0.8	0.5	-	- With job but not at work	
1.2 ผู้ว่างงาน	35.4	25.6	8.1	-	1.1	0.6	-	1.2 Unemployed	
- ท างานทำ	7.1	7.1	-	-	-	-	-	- Looking for work	
- ไม่ทำงานทำ/พร้อมที่จะทำงาน	28.3	18.5	8.1	-	1.1	0.6	-	- Not looking/available for work	
2. กำลังแรงงานที่รอฤดูกาล	10.7	4.3	6.1	-	-	0.3	-	2. Seasonally inactive labor force	
ผู้ไม่อยู่ในกำลังแรงงาน	1,114.3	573.5	403.3	113.7	12.1	11.7	-	Persons not in Labor Force	
1. ทำงานบ้าน	10.3	5.1	4.4	0.9	-	-	-	1. Household work	
2. เรียนหนังสือ	415.2	412.5	2.7	-	-	-	-	2. Studies	
3. ยังเด็ก ขรา/ไม่สามารถทำงานได้	553.3	94.5	331.3	109.7	9.1	8.7	-	3. Too young/old/incapable of work	
4. อื่น ๆ	135.5	61.4	64.9	3.1	3.0	3.1	-	4. Others	
หญิง	5,433.7	813.9	3,756.6	685.7	89.3	87.6	0.5	FEMALE	
กำลังแรงงานรวม	3,264.9	234.8	2,699.1	204.0	65.6	61.3	-	Total Labor Force	
1. กำลังแรงงานปัจจุบัน	3,252.1	234.5	2,689.0	202.4	65.6	60.7	-	1. Current labor force	
1.1 ผู้มีงานทำ	3,228.0	218.5	2,681.4	201.8	65.6	60.7	-	1.1 Employed	
- ทำงาน	3,214.6	218.5	2,672.4	198.3	64.7	60.7	-	- At work	
- ไม่ทำงานแต่มีงานประจำ	13.4	-	8.9	3.6	0.9	-	-	- With job but not at work	
1.2 ผู้ว่างงาน	24.2	16.0	7.6	0.6	-	-	-	1.2 Unemployed	
- ท างานทำ	7.5	5.5	2.1	-	-	-	-	- Looking for work	
- ไม่ทำงานทำ/พร้อมที่จะทำงาน	16.6	10.5	5.5	0.6	-	-	-	- Not looking/available for work	
2. กำลังแรงงานที่รอฤดูกาล	12.7	0.3	10.2	1.6	-	0.6	-	2. Seasonally inactive labor force	
ผู้ไม่อยู่ในกำลังแรงงาน	2,168.8	579.2	1,057.5	481.7	23.7	26.3	0.5	Persons not in Labor Force	
1. ทำงานบ้าน	809.1	38.0	655.2	87.2	11.3	17.4	-	1. Household work	
2. เรียนหนังสือ	486.4	474.2	10.2	-	2.0	-	-	2. Studies	
3. ยังเด็ก ขรา/ไม่สามารถทำงานได้	764.3	54.3	308.4	386.7	7.7	6.8	0.5	3. Too young/old/incapable of work	
4. อื่น ๆ	109.1	12.7	83.7	7.9	2.7	2.1	-	4. Others	

ตารางที่ 3 จำนวนประชากรอายุ 15 ปีขึ้นไป จำแนกตามระดับการศึกษาที่สำเร็จ สถานภาพแรงงาน ภาคตะวันออกเฉียงเหนือ

TABLE 3 POPULATION 15 YEARS AND OVER BY LEVEL OF EDUCATIONAL ATTAINMENT, LABOR FORCE STATUS, NORTHEASTERN REGION

ไตรมาสที่ 3/2558 : Quarter 3/2015

หน่วยเป็นพัน : In Thousands

สถานภาพแรงงาน	มัธยมศึกษาตอนปลาย				อุดมศึกษา				LABOR FORCE STATUS			
	รวม	ไม่มีการศึกษา	มัธยมศึกษาตอนปลาย		อุดมศึกษา		อื่นๆ	ไม่ทราบ				
			ประถมศึกษา	ต่ำกว่าประถมศึกษา	สายสามัญ	สายวิชาชีพ				สายวิชาการ	สายวิชาชีพ	
Total	No schooling	Primary	Incomplete primary	General Academic	Vocational	Teacher Training	Academic Education	Technical Training	Others	Unknown		
ยอดรวม	336.5	3,469.1	2,636.8	1,640.0	304.6	3.5	679.3	437.1	250.7	0.2	7.6	TOTAL
กำลังแรงงานรวม	105.1	2,762.3	1,516.7	1,167.6	204.1	2.7	611.6	374.1	197.9	0.2	5.4	Total Labor Force
1. กำลังแรงงานปัจจุบัน	105.0	2,751.7	1,512.2	1,166.4	201.2	2.7	611.4	373.8	197.9	0.2	5.4	1. Current labor force
1.1 ผู้มีงานทำ	104.3	2,737.8	1,495.1	1,153.8	198.7	2.7	596.5	360.7	197.5	0.2	5.3	1.1 Employed
- ทำงาน	104.2	2,722.7	1,489.3	1,152.3	198.0	2.7	595.7	359.3	197.5	0.2	5.3	- At work
- ไม่ทำงานแต่มีงานประจำ	0.1	15.1	5.8	1.5	0.7	-	0.8	1.4	-	-	-	- With job but not at work
1.2 ผู้ว่างงาน	0.6	14.0	17.1	12.7	2.5	-	15.0	13.1	0.5	-	0.1	1.2 Unemployed
- หางานทำ	-	2.8	4.6	-	0.1	-	5.4	6.7	0.1	-	-	- Looking for work
- ไม่หางานทำ/พร้อมที่จะทำงาน	0.6	11.2	12.5	12.7	2.4	-	9.5	6.4	0.4	-	0.1	- Not looking/available for work
2. กำลังแรงงานที่รอดูกาล	0.2	10.6	4.5	1.2	2.8	-	0.2	0.3	-	-	-	2. Seasonally inactive labor force
ผู้ไม่อยู่ในกำลังแรงงาน	231.3	706.8	1,120.1	472.4	100.5	0.9	67.7	63.1	52.8	0.1	2.2	Persons not in Labor Force
1. ทำงานบ้าน	26.2	239.6	184.5	146.6	24.4	-	20.6	33.4	5.2	0.1	0.8	1. Household work
2. เรียนหนังสือ	-	252.2	803.9	237.6	60.6	0.7	4.5	7.3	0.6	-	-	2. Studies
3. ยังเด็ก ขร/ไม่สามารถทำงานได้	202.2	142.6	46.5	32.6	2.5	0.2	5.7	6.5	6.4	-	0.4	3. Too young/old/incapable of work
4. อื่น ๆ	2.9	72.3	85.3	55.7	13.1	-	36.9	15.9	40.6	-	1.0	4. Others

1/ รวมอาชีพระยะสั้น 1/ Including Short Course Vocational

ตารางที่ 3 จำนวนประชากรอายุ 15 ปีขึ้นไป จำนวนตามระดับการศึกษาที่สำเร็จ สถานภาพแรงงาน และเพศ ภาคตะวันออกเฉียงเหนือ

TABLE 3 POPULATION 15 YEARS AND OVER BY LEVEL OF EDUCATIONAL ATTAINMENT, LABOR FORCE STATUS AND SEX, NORTHEASTERN REGION

หน่วยเป็นพัน : in Thousands

สถานภาพแรงงาน	รวม	ไม่มีการศึกษา	ต่ำกว่าประถมศึกษา	ประถมศึกษา	มัธยมศึกษาตอนต้น	มัธยมศึกษาตอนปลาย				อุดมศึกษา				อื่นๆ	ไม่ทราบ	LABOR FORCE STATUS
						Upper Secondary Level		Higher Level		มหาวิทยาลัย	มหาวิทยาลัย	มหาวิทยาลัย	มหาวิทยาลัย			
						General/Academic	Vocational	Teacher Training	Academic							
ชาย	7,149.4	115.0	2,265.2	1,777.7	1,385.8	796.0	173.1	3.1	304.7	230.6	94.5	0.1	3.8		MALE	
กำลังแรงงานรวม	5,494.0	44.5	1,662.2	1,522.3	924.0	656.2	124.3	2.6	272.6	212.7	70.2	0.1	2.4		Total Labor Force	
1. กำลังแรงงานปัจจุบัน	5,478.9	44.3	1,658.5	1,516.4	922.8	655.3	121.5	2.6	272.4	212.5	70.2	0.1	2.4		1. Current labor force	
1.1 ผู้มีงานทำ	5,430.1	44.3	1,655.0	1,505.2	910.0	649.9	120.4	2.6	264.9	205.4	70.0	0.1	2.4		1.1 Employed	
- ทำงาน	5,404.3	44.3	1,644.0	1,494.5	907.9	648.8	119.8	2.6	264.6	205.4	70.0	0.1	2.4		- At work	
- ไม่ทำงานแต่มีงานประจำ	25.8	-	11.0	10.7	2.2	1.2	0.6	-	0.2	-	-	-	-		- With job but not at work	
1.2 ผู้ว่างงาน	48.8	-	3.5	11.1	12.8	5.4	1.1	-	7.5	7.1	0.2	-	0.1		1.2 Unemployed	
- หางานทำ	11.6	-	0.3	0.7	4.6	-	-	-	3.4	2.5	-	-	-		- Looking for work	
- ไม่หางานทำ/พร้อมที่จะทำงาน	37.3	-	3.3	10.4	8.2	5.4	1.1	-	4.1	4.6	0.2	-	0.1		- Not looking/available for work	
2. กำลังแรงงานที่รอฤดูกาล	15.1	0.2	3.7	5.9	1.2	0.9	2.8	-	0.2	0.3	-	-	-		2. Seasonally inactive labor force	
ผู้ไม่อยู่ในกำลังแรงงาน	1,655.4	70.5	603.0	255.4	461.8	139.8	48.8	0.6	32.1	17.9	24.3	-	1.3		Persons not in Labor Force	
1. ทำงานบ้าน	21.9	-	7.1	3.6	4.3	4.2	0.1	-	2.0	0.6	-	-	0.1		1. Household work	
2. เรียนหนังสือ	639.6	-	0.6	130.0	375.8	87.5	39.8	0.4	1.0	4.0	0.6	-	-		2. Studies	
3. ชังตึก ขรา/ไม่สามารถทำงานได้	767.4	69.7	557.9	78.4	30.6	17.8	1.6	0.2	4.1	4.6	2.4	-	0.3		3. Too young/old/incapable of work	
4. อื่น ๆ	226.5	0.8	37.5	43.3	51.2	30.3	7.3	-	25.1	8.7	21.4	-	0.9		4. Others	
หญิง	7,717.0	221.5	2,835.9	1,691.4	1,251.0	844.1	131.5	0.4	374.6	206.5	156.2	0.2	3.8		FEMALE	
กำลังแรงงานรวม	4,600.4	60.7	1,484.7	1,240.0	592.7	511.4	79.8	0.1	339.0	161.4	127.7	0.1	2.9		Total Labor Force	
1. กำลังแรงงานปัจจุบัน	4,584.3	60.7	1,476.8	1,235.4	589.4	511.1	79.8	0.1	339.0	161.4	127.7	0.1	2.9		1. Current labor force	
1.1 ผู้มีงานทำ	4,553.8	60.0	1,476.5	1,232.5	585.1	503.8	78.4	0.1	331.6	155.3	127.5	0.1	2.9		1.1 Employed	
- ทำงาน	4,535.6	59.9	1,468.8	1,228.1	581.5	503.5	78.2	0.1	331.1	153.9	127.5	0.1	2.9		- At work	
- ไม่ทำงานแต่มีงานประจำ	18.2	0.1	7.7	4.4	3.6	0.3	0.1	-	0.5	1.4	-	-	-		- With job but not at work	
1.2 ผู้ว่างงาน	30.5	0.6	0.3	2.9	4.3	7.3	1.4	-	7.4	6.0	0.3	-	-		1.2 Unemployed	
- หางานทำ	8.4	-	-	2.1	-	-	0.1	-	2.0	4.2	0.1	-	-		- Looking for work	
- ไม่หางานทำ/พร้อมที่จะทำงาน	22.1	0.6	0.3	0.8	4.3	7.3	1.3	-	5.4	1.9	0.2	-	-		- Not looking/available for work	
2. กำลังแรงงานที่รอฤดูกาล	16.1	-	7.9	4.7	3.3	0.3	-	-	-	-	-	-	-		2. Seasonally inactive labor force	
ผู้ไม่อยู่ในกำลังแรงงาน	3,116.5	160.9	1,351.1	451.4	658.3	332.7	51.7	0.3	35.6	45.2	28.5	0.1	0.9		Persons not in Labor Force	
1. ทำงานบ้าน	1,147.2	26.2	480.7	236.0	180.2	142.4	24.3	-	18.7	32.8	5.2	0.1	0.7		1. Household work	
2. เรียนหนังสือ	728.3	-	-	122.2	428.1	150.0	20.8	0.3	3.5	3.3	-	-	-		2. Studies	
3. ชังตึก ขรา/ไม่สามารถทำงานได้	1,069.7	132.5	833.9	64.2	15.9	14.8	0.9	-	1.6	2.0	4.0	-	0.1		3. Too young/old/incapable of work	
4. อื่น ๆ	171.3	2.2	36.5	29.0	34.1	25.5	5.8	-	11.8	7.1	19.3	-	0.1		4. Others	

1/ รวมอาชีพระยะสั้น 2/ Including Short Course-Vocational

ตารางที่ 3 จำนวนประชากรอายุ 15 ปีขึ้นไป จำนวนตามระดับการศึกษาที่สำเร็จ สถานภาพแรงงาน เพศ และเขตการปกครอง ภาคตะวันออกเฉียงเหนือ (ต่อ)

TABLE 3 POPULATION 15 YEARS AND OVER BY LEVEL OF EDUCATIONAL ATTAINMENT, LABOR FORCE STATUS, SEX AND AREA, NORTHEASTERN REGION (Contd)

สถานภาพแรงงาน	ในเขตเทศบาล MUNICIPAL AREA											LABOR FORCE STATUS		
	มัธยมศึกษาตอนปลาย					อุดมศึกษา			อื่นๆ	ไม่ทราบ	อื่น ๆ			
	รวม	ไม่มี การศึกษา	ต่ำกว่า ประถมศึกษา	ประถมศึกษา	มัธยมศึกษาตอนต้น	สายสามัญ	สายวิชาชีพ	สายวิชาการ					สายวิชาชีพ	สายวิชาการ
Total	No schooling	primary	Primary	Lower Secondary	General/Academic	Vocational	Teacher Training	Academic	Technical Education	Teacher Training	Others	Unknown		
ยอดรวม	4,357.4	82.4	1,307.3	886.2	725.1	562.9	124.9	0.5	361.4	184.2	118.9	0.2	3.4	TOTAL
กำลังแรงงานรวม	2,868.7	23.2	756.2	686.6	385.7	362.8	86.0	0.2	320.6	158.7	86.3	0.2	2.3	Total Labor Force
1. กำลังแรงงานปัจจุบัน	2,860.9	23.2	752.6	684.0	385.1	362.1	85.9	0.2	320.6	158.6	86.3	0.2	2.3	1. Current labor force
1.1 ผู้จ้างทำ	2,841.1	23.1	751.6	679.5	380.1	360.1	85.4	0.2	317.6	155.2	86.0	0.2	2.2	1.1 Employed
- ทำงาน	2,830.8	23.0	747.0	677.7	378.7	359.3	85.1	0.2	317.0	154.5	86.0	0.2	2.2	- At work
- ไม่ทำงานแต่มีงานประจำ	10.3	0.1	4.7	1.8	1.3	0.8	0.3	-	0.6	0.8	-	-	-	- With job but not at work
1.2 ผู้ว่างงาน	19.8	0.1	1.0	4.5	5.0	2.0	0.5	-	3.0	3.4	0.3	-	0.1	1.2 Unemployed
- พยายามทำงาน	5.4	-	0.3	0.7	1.1	-	0.1	-	1.7	1.4	0.1	-	-	- Looking for work
- ไม่ทำงานทำ/พร้อมที่จะทำงาน	14.4	0.1	0.7	3.8	3.9	2.0	0.4	-	1.3	2.0	0.2	-	0.1	- Not looking/available for work
2. กำลังแรงงานที่รอฤดูกาล	7.8	-	3.6	2.7	0.6	0.7	0.1	-	-	0.1	-	-	-	2. Seasonally inactive labor force
ผู้ไม่อยู่ในกำลังแรงงาน	1,488.8	59.2	551.1	199.6	339.4	200.1	38.9	0.3	40.8	25.5	32.7	0.1	1.1	Persons not in Labor Force
1. ทำงานบ้าน	349.7	6.5	148.0	66.5	47.6	44.5	8.7	-	10.5	14.1	3.0	0.1	0.5	1. Household work
2. เรียนหนังสือ	466.2	-	0.3	68.1	247.4	121.8	23.0	0.2	2.2	2.6	0.6	-	-	2. Studies
3. ยังเด็ก ซรา/ไม่สามารถทำงานได้	519.6	51.7	381.3	43.9	18.6	12.3	1.9	0.2	3.6	1.3	4.8	-	0.2	3. Too young/old/incapable of work
4. อื่น ๆ	153.2	1.0	21.6	21.2	25.9	21.5	5.3	-	24.5	7.6	24.3	-	0.4	4. Others

1/ รวมอาชีพระยะสั้น 1/ Including Short Course Vocational

ไตรมาสที่ 3/2558 : Quarter 3/2015

หน่วยเป็นพัน : In Thousands

ตารางที่ 3 จำนวนประชากรอายุ 15 ปีขึ้นไป จำนวนตามระดับการศึกษาที่สำเร็จ สถานภาพแรงงาน เพศ และเขตการปกครอง ภาคตะวันออกเฉียงเหนือ (ต่อ)

TABLE 3 POPULATION 15 YEARS AND OVER BY LEVEL OF EDUCATIONAL ATTAINMENT, LABOR FORCE STATUS, SEX AND AREA, NORTHEASTERN REGION (Contd)

สถานภาพแรงงาน	รวม	ไม่มีการศึกษา	ต่ำกว่าประถมศึกษา	ประถมศึกษา	มัธยมศึกษาตอนต้น				อุดมศึกษา				อื่น ๆ	ไม่ทราบ	LABOR FORCE STATUS			
					Total	schooling	No	Incomplete	Primary	Upper Secondary Level		Higher Level				Others	Unknown	
										General/Academic	Vocational	Teacher Training						Academic
ยอดรวม	4,357.4	82.4	1,307.3	886.2	725.1	562.9	1,24.9	0.5	361.4	184.2	118.9	0.2	3.4		TOTAL			
ชาย	2,074.2	25.2	564.1	449.7	375.9	275.1	72.8	0.4	168.2	95.6	45.0	0.1	2.2		MALE			
กำลังแรงงานรวม	1,533.1	9.4	396.9	378.2	229.0	197.5	52.0	0.1	149.2	88.5	30.5	0.1	1.7		Total Labor Force			
1. กำลังแรงงานปัจจุบัน	1,528.7	9.4	395.5	376.3	228.5	197.1	51.9	0.1	149.2	88.4	30.5	0.1	1.7		1. Current labor force			
1.1 ผู้มีงานทำ	1,515.3	9.4	394.6	372.6	224.8	196.5	51.5	0.1	147.4	86.2	30.5	0.1	1.6		1.1 Employed			
- ทำงาน	1,509.8	9.4	391.6	371.3	224.4	196.1	51.3	0.1	147.4	86.2	30.5	0.1	1.6		- At work			
- ไม่ทำงานแต่มีงานประจำ	5.5	-	3.0	1.4	0.4	0.4	0.2	-	0.1	-	-	-	-		- With job but not at work			
1.2 ผู้ว่างงาน	13.4	-	0.9	3.7	3.7	0.6	0.4	-	1.8	2.2	-	-	0.1		1.2 Unemployed			
- หางานทำ	4.5	-	0.3	0.7	1.1	-	-	-	1.0	1.4	-	-	-		- Looking for work			
- ไม่หางานทำพร้อมที่จะทำงาน	9.0	-	0.7	3.0	2.6	0.6	0.4	-	0.8	0.8	-	-	0.1		- Not looking/available for work			
2. กำลังแรงงานที่รอฤดูกาล	4.4	-	1.3	1.9	0.5	0.4	0.1	-	-	0.1	-	-	-		2. Seasonally inactive labor force			
ผู้ไม่อยู่ในกำลังแรงงาน	541.1	15.8	167.2	71.4	146.9	77.6	20.8	0.3	18.9	7.1	14.5	-	0.5		Persons not in Labor Force			
1. ห้างงานบ้าน	11.6	-	3.7	1.9	2.3	1.7	0.1	-	1.2	0.6	-	-	0.1		1. Household work			
2. เรียนหนังสือ	224.4	-	0.3	35.2	116.9	53.2	16.6	0.2	0.6	0.9	0.6	-	-		2. Studies			
3. ยังเด็ก ขรา/ไม่สามารถทำงานได้	214.1	15.5	151.2	21.8	10.7	7.9	1.0	0.2	2.3	1.1	2.4	-	0.1		3. Too young/old/incapable of work			
4. อื่น ๆ	91.0	0.3	12.0	12.6	17.1	14.8	3.1	-	14.8	4.5	11.5	-	0.3		4. Others			
หญิง	2,283.3	57.2	743.2	436.5	349.1	287.8	52.1	0.1	193.2	88.7	74.0	0.2	1.2		FEMALE			
กำลังแรงงานรวม	1,335.6	13.8	359.3	308.4	156.7	165.3	34.0	0.1	171.4	70.2	55.8	0.1	0.6		Total Labor Force			
1. กำลังแรงงานปัจจุบัน	1,332.2	13.8	357.1	307.6	156.6	165.0	34.0	0.1	171.4	70.2	55.8	0.1	0.6		1. Current labor force			
1.1 ผู้มีงานทำ	1,325.8	13.8	357.0	306.8	155.2	163.6	33.9	0.1	170.2	69.0	55.5	0.1	0.6		1.1 Employed			
- ทำงาน	1,321.0	13.7	355.4	306.4	154.3	163.3	33.8	0.1	169.6	68.3	55.5	0.1	0.6		- At work			
- ไม่ทำงานแต่มีงานประจำ	4.8	0.1	1.6	0.4	0.9	0.3	0.1	-	0.5	0.8	-	-	-		- With job but not at work			
1.2 ผู้ว่างงาน	6.4	0.1	0.1	0.8	1.3	1.4	0.1	-	1.2	1.2	0.3	-	-		1.2 Unemployed			
- หางานทำ	0.9	-	-	-	-	-	0.1	-	0.7	-	0.1	-	-		- Looking for work			
- ไม่หางานทำพร้อมที่จะทำงาน	5.5	0.1	0.1	0.8	1.3	1.4	-	-	0.5	1.2	0.2	-	-		- Not looking/available for work			
2. กำลังแรงงานที่รอฤดูกาล	3.4	-	2.2	0.7	0.1	0.3	-	-	-	-	-	-	-		2. Seasonally inactive labor force			
ผู้ไม่อยู่ในกำลังแรงงาน	947.7	43.4	383.9	128.2	192.4	122.5	18.1	-	21.9	18.5	18.2	0.1	0.6		Persons not in Labor Force			
1. ห้างงานบ้าน	338.1	6.5	144.3	64.5	45.3	42.8	8.6	-	9.2	13.5	3.0	0.1	0.4		1. Household work			
2. เรียนหนังสือ	241.9	-	-	33.0	130.4	68.7	6.5	-	1.6	1.7	-	-	-		2. Studies			
3. ยังเด็ก ขรา/ไม่สามารถทำงานได้	305.5	36.2	230.0	22.1	7.9	4.4	0.9	-	1.3	0.2	2.4	-	0.1		3. Too young/old/incapable of work			
4. อื่น ๆ	62.2	0.7	9.6	8.6	8.9	6.6	2.2	-	9.7	3.1	12.8	-	0.1		4. Others			

1/ รวมอาชีพระยะสั้น 1/ Including Short Course Vocational

ไตรมาสที่ 3/2558 : Quarter 3/2015

หน่วยเป็นพัน : In Thousands

ตารางที่ 3 จำนวนประชากรอายุ 15 ปีขึ้นไป จำแนกตามระดับการศึกษาที่สำเร็จ สถานภาพแรงงาน พศ และเขตการปกครอง ภาคตะวันออกเฉียงเหนือ (ต่อ)

TABLE 3 POPULATION 15 YEARS AND OVER BY LEVEL OF EDUCATIONAL ATTAINMENT, LABOR FORCE STATUS, SEX AND AREA, NORTHEASTERN REGION (Contd)

ไตรมาสที่ 3/2558 : Quarter 3/2015 หน่วยเป็นพัน : in Thousands

สถานภาพแรงงาน	รวม	ไม่มีการศึกษา	ต่ำกว่าประถมศึกษา	ประถมศึกษาไม่ครบถ้วน	มัธยมศึกษาตอนปลาย					อุดมศึกษา			อื่น ๆ	ไม่ทราบ	LABOR FORCE STATUS
					รวม	มัธยมศึกษาตอนต้น	Upper Secondary Level			Higher Level					
							Non schooling	Incomplete primary	Primary	Secondary	General/Academic	Lower Secondary			
ยอดรวม	10,508.9	254.1	3,793.7	2,582.8	1,911.7	1,077.2	1,797.7	3.0	317.9	252.9	131.8	-	4.2	TOTAL	
กำลังแรงงานรวม	7,225.8	81.9	2,390.7	2,075.7	1,131.0	804.8	1,181.1	2.5	291.0	215.4	111.6	-	3.1	Total Labor Force	
1. กำลังแรงงานปัจจุบัน	7,202.4	81.8	2,382.7	2,067.8	1,127.2	804.3	1,153.3	2.5	290.8	215.2	111.6	-	3.1	1. Current labor force	
1.1 ผู้มีงานทำ	7,142.9	81.2	2,379.9	2,058.3	1,115.0	793.7	1,134.4	2.5	278.9	205.5	111.5	-	3.1	1.1 Employed	
- ทำงาน	7,109.2	81.2	2,365.9	2,045.0	1,110.6	793.0	1,129.4	2.5	278.7	204.8	111.5	-	3.1	- At work	
- ไม่ทำงานแต่มีงานประจำ	33.7	-	14.0	13.3	4.5	0.7	0.4	-	0.2	0.6	-	-	-	- With job but not at work	
1.2 ผู้ว่างงาน	59.5	0.6	2.9	9.5	12.1	10.7	2.0	-	11.9	9.7	0.2	-	-	1.2 Unemployed	
- หางานทำ	14.6	-	-	2.1	3.5	-	-	-	3.7	5.3	-	-	-	- Looking for work	
- ไม่ทำงานทั้ง/พร้อมที่จะทำงาน	45.0	0.6	2.9	7.4	8.6	10.7	2.0	-	8.2	4.5	0.2	-	-	- Not looking/available for work	
2. กำลังแรงงานที่รอฤดูกาล	23.4	0.2	8.0	7.9	3.8	0.5	2.7	-	0.2	0.2	-	-	-	2. Seasonally inactive labor force	
ผู้ไม่อยู่ในกำลังแรงงาน	3,283.2	172.1	1,403.0	507.1	780.8	272.3	61.6	0.5	26.9	37.5	20.1	-	1.1	Persons not in Labor Force	
1. ที่งานบ้าน	819.4	19.8	339.8	173.2	137.0	102.1	15.7	-	10.2	19.3	2.2	-	0.2	1. Household work	
2. เรียนหนังสือ	901.7	-	0.2	184.1	556.5	115.8	37.6	0.5	2.3	4.7	-	-	-	2. Studies	
3. ยังเด็ก/ชร/ไม่สามารถทำงานได้	1,317.5	150.5	1,010.5	98.8	27.9	20.2	0.6	-	2.0	5.2	1.6	-	0.2	3. Too young/old/incapable of work	
4. อื่น ๆ	244.5	1.9	52.5	51.1	59.4	34.3	7.7	-	12.4	8.3	16.3	-	0.6	4. Others	

1/ รวมอาชีพระยะสั้น 1/ Including Short Course Vocational

ตารางที่ 3 จำนวนประชากรอายุ 15 ปีขึ้นไป จำนวนตามระดับการศึกษาที่สำเร็จ สถานภาพแรงงาน เพศ และเขตการปกครอง ภาคตะวันออกเฉียงเหนือ (ต่อ)
TABLE 3 POPULATION 15 YEARS AND OVER BY LEVEL OF EDUCATIONAL ATTAINMENT, LABOR FORCE STATUS, SEX AND AREA, NORTHEASTERN REGION (Contd)

สถานภาพแรงงาน	รวม	ไม่มีการศึกษา	ต่ำกว่าประถมศึกษา	ประถมศึกษาไม่สมบูรณ์	มณฑลเทศบาล NON-MUNICIPAL AREA										ไม่ทราบ	อื่นๆ	LABOR FORCE STATUS			
					Upper Secondary Level															
					มัธยมศึกษาตอนต้น	มัธยมศึกษาตอนต้น	มัธยมศึกษาตอนต้น	มัธยมศึกษาตอนต้น	มัธยมศึกษาตอนต้น	มัธยมศึกษาตอนต้น	มัธยมศึกษาตอนต้น	มัธยมศึกษาตอนต้น	มัธยมศึกษาตอนต้น	มัธยมศึกษาตอนต้น				มัธยมศึกษาตอนต้น	อุดมศึกษา	
																			Lower Secondary	General/Academic
Total	Primary	Primary	Primary	Primary	Primary	Primary	Primary	Primary	Primary	Primary	Teacher Training	Academic	Education	Higher Technical Education	Higher Education	Others	Unknown			
ยอดรวม	10,508.9	254.1	3,793.7	2,582.8	1,911.7	1,077.2	179.7	3.0	317.9	252.9	131.8	-	4.2	-	-	-	TOTAL			
ชาย	5,075.2	89.8	1,701.1	1,328.0	1,009.9	520.9	100.3	2.7	136.5	135.0	49.5	-	1.6	-	-	-	MALE			
กำลังแรงงานรวม	3,960.9	35.1	1,265.3	1,144.1	695.0	458.7	72.3	2.5	123.3	124.2	39.7	-	0.7	-	-	-	Total Labor Force			
1. กำลังแรงงานปัจจุบัน	3,950.3	35.0	1,265.0	1,140.1	694.3	458.2	69.6	2.5	123.2	124.1	39.7	-	0.7	-	-	-	1. Current labor force			
1.1 ผู้มีงานทำ	3,914.9	35.0	1,260.4	1,132.6	685.2	453.5	68.9	2.5	117.4	119.2	39.5	-	0.7	-	-	-	1.1 Employed			
- ทำงาน	3,894.6	35.0	1,252.5	1,123.3	683.5	452.7	68.5	2.5	117.3	119.2	39.5	-	0.7	-	-	-	- At work			
- ไม่ทำงานแต่มีงานประจำ	20.3	-	8.0	9.3	1.7	0.7	0.4	-	0.2	-	-	-	-	-	-	-	- With job but not at work			
1.2 ผู้ว่างงาน	35.4	-	2.6	7.4	9.1	4.8	0.6	-	5.8	4.9	0.2	-	-	-	-	-	1.2 Unemployed			
- ทานงทำ	7.1	-	-	-	3.5	-	-	-	2.4	1.1	-	-	-	-	-	-	- Looking for work			
- ไม่ทำงานที่พร้อมที่จะทำงาน	28.3	-	2.6	7.4	5.6	4.8	0.6	-	3.3	3.8	0.2	-	-	-	-	-	- Not looking/available for work			
2. กำลังแรงงานที่รอฤดูกาล	10.7	0.2	2.3	4.0	0.7	0.5	2.7	-	0.2	0.2	-	-	-	-	-	-	2. Seasonally inactive labor force			
ผู้ไม่อยู่ในกำลังแรงงาน	1,114.3	54.7	435.7	183.9	314.9	62.2	28.1	0.2	13.2	10.8	9.8	-	0.8	-	-	-	Persons not in Labor Force			
1. ทำงานบ้าน	10.3	-	3.3	1.7	2.0	2.5	-	-	0.7	-	-	-	-	-	-	-	1. Household work			
2. เรียนหนังสือ	415.2	-	0.2	94.9	258.9	34.4	23.2	0.2	0.4	3.1	-	-	-	-	-	-	2. Studies			
3. ยึดถือ ขรา/ไม่สามารถทำงานได้	553.3	54.2	406.6	56.6	19.9	9.8	0.6	-	1.8	3.5	-	-	0.2	-	-	-	3. Too young/old/incapable of work			
4. อื่น ๆ	135.5	0.4	25.6	30.7	34.2	15.5	4.2	-	10.3	4.2	9.8	-	0.6	-	-	-	4. Others			
หญิง	5,433.7	164.3	2,092.7	1,254.9	901.9	556.3	79.4	0.3	181.4	117.9	82.3	-	2.6	-	-	-	FEMALE			
กำลังแรงงานรวม	3,264.9	46.8	1,125.4	931.6	436.0	346.1	45.8	-	167.7	91.2	71.9	-	2.4	-	-	-	Total Labor Force			
1. กำลังแรงงานปัจจุบัน	3,252.1	46.8	1,119.7	927.7	432.8	346.1	45.8	-	167.7	91.2	71.9	-	2.4	-	-	-	1. Current labor force			
1.1 ผู้มีงานทำ	3,228.0	46.3	1,119.5	925.7	429.9	340.2	44.4	-	161.5	86.3	71.9	-	2.4	-	-	-	1.1 Employed			
- ทำงาน	3,214.6	46.3	1,113.4	921.7	427.1	340.2	44.4	-	161.5	85.7	71.9	-	2.4	-	-	-	- At work			
- ไม่ทำงานแต่มีงานประจำ	13.4	-	6.1	4.0	2.7	-	-	-	-	0.6	-	-	-	-	-	-	- With job but not at work			
1.2 ผู้ว่างงาน	24.2	0.6	0.3	2.1	3.0	5.9	1.3	-	6.2	4.9	-	-	-	-	-	-	1.2 Unemployed			
- ทานงทำ	7.5	-	-	2.1	-	-	-	-	1.3	4.2	-	-	-	-	-	-	- Looking for work			
- ไม่ทำงานที่พร้อมที่จะทำงาน	16.6	0.6	0.3	-	3.0	5.9	1.3	-	4.9	0.7	-	-	-	-	-	-	- Not looking/available for work			
2. กำลังแรงงานที่รอฤดูกาล	12.7	-	5.7	3.9	3.2	-	-	-	-	-	-	-	-	-	-	-	2. Seasonally inactive labor force			
ผู้ไม่อยู่ในกำลังแรงงาน	2,168.8	117.5	967.3	323.2	465.9	210.1	33.6	0.3	13.7	26.7	10.3	-	0.2	-	-	-	Persons not in Labor Force			
1. ทำงานบ้าน	809.1	19.8	336.5	171.5	135.0	99.5	15.7	-	9.5	19.3	2.2	-	0.2	-	-	-	1. Household work			
2. เรียนหนังสือ	486.4	-	-	89.2	297.6	81.4	14.4	0.3	1.9	1.6	-	-	-	-	-	-	2. Studies			
3. ยึดถือ ขรา/ไม่สามารถทำงานได้	764.3	96.3	603.8	42.1	8.1	10.4	-	-	0.3	1.7	1.6	-	-	-	-	-	3. Too young/old/incapable of work			
4. อื่น ๆ	109.1	1.5	26.9	20.4	25.2	18.8	3.6	-	2.1	4.1	6.5	-	-	-	-	-	4. Others			

1/ รวมอาชีพระยะสั้น 1/ Including Short Course Vocational

ตารางที่ 4 จำนวนผู้มีงานทำ จำแนกตามระดับการศึกษาที่สำเร็จ อาชีพ ภาคตะวันออกเฉียงเหนือ

TABLE 4 EMPLOYED PERSONS BY LEVEL OF EDUCATIONAL ATTAINMENT, OCCUPATION, NORTHEASTERN REGION

ไตรมาสที่ 3/2558 : Quarter 3/2015

หน่วยเป็นพัน : In Thousands

อาชีพ	รวม	ไม่มี การศึกษา No schooling	ต่ำกว่า ประถมศึกษา Incomplete primary	มัธยมศึกษาตอนปลาย				อุดมศึกษา			ไม่ทราบ	อื่นๆ Others	TOTAL	OCCUPATION
				ประถมศึกษา Primary	มัธยมศึกษา ตอนต้น Lower Secondary	Upper Secondary Level		Higher Level						
						General/ Academic	สายสามัญ General/ Academic	สายอาชีพ- ศึกษา Vocational	สายอาชีพ- การศึกษ Teacher Training	สายอาชีพ Higher Technical Education				
ยอดรวม	9,983.9	104.3	3,131.5	1,495.1	1,153.8	198.7	2.7	596.5	360.7	197.5	0.2	5.3		
1. ผู้จัดการ ข้าราชการระดับอาวุโส และผู้ปฏิบัติงานหมายเหตุ	306.1	1.1	45.4	34.5	71.8	5.9	-	73.2	19.2	5.6	-	0.2	1. managers, senior officials and Legislators	
2. ผู้ประกอบอาชีพทั้งด้านต่าง ๆ	395.5	-	0.9	2.3	6.5	4.5	-	189.3	42.6	144.5	-	0.1	2. Professionals	
3. เจ้าหน้าที่เทคนิคและผู้ประกอบวิชาชีพ ที่เกี่ยวข้องกับด้านต่างๆ	193.1	0.2	6.8	11.5	29.7	9.3	-	80.7	41.2	4.3	-	0.9	3. Technicians and associate professionals	
4. เสมียน	185.4	-	1.1	2.6	33.1	11.8	0.1	82.9	39.3	4.9	-	0.2	4. Clerks	
5. พนักงานบริการและผู้จำหน่ายสินค้า	1,454.0	10.2	306.4	251.4	294.6	66.0	0.1	104.4	85.2	22.9	0.2	0.8	5. Service workers and sell goods	
6. ผู้ปฏิบัติงานที่มีฝีมือในด้านการเกษตร ป่าไม้ และประมง	5,414.2	69.6	2,354.3	1,687.7	446.5	47.9	1.6	33.2	53.0	11.3	-	2.3	6. Skilled agricultural forest and fishery workers	
7. ช่างฝีมือ และผู้ปฏิบัติงานที่เกี่ยวข้อง	876.7	6.5	222.2	178.4	107.0	31.4	0.4	17.0	54.2	2.4	-	0.7	7. Craft and associate professionals	
8. ผู้ควบคุมเครื่องจักรโรงงานและเครื่องจักร และผู้ปฏิบัติงานด้านการประกอบ	439.2	1.0	49.5	126.6	95.9	8.9	0.5	13.5	16.5	1.1	-	0.2	8. Plant and machine controlors and assemblers	
9. ผู้ประกอบอาชีพทางพื้นฐาน	719.2	15.7	145.0	171.5	68.4	12.9	-	2.3	9.6	0.5	-	-	9. Elementary occupations	
10. คนงานซึ่งมิได้จำแนกไว้ในหมวดอื่น	0.6	-	-	-	0.4	0.2	-	-	-	-	-	-	10. Workers not classifiable by occupation	

∕/ รวมอาชีพระยะสั้น ∕/ Including Short Course Vocational

ตารางที่ 4 จำนวนผู้จ้างงาน จำแนกตามระดับการศึกษาที่สำเร็จ อาชีพ และเพศ ภาคตะวันออกเฉียงเหนือ
TABLE 4 EMPLOYED PERSONS BY LEVEL OF EDUCATIONAL ATTAINMENT, OCCUPATION AND SEX, NORTHEASTERN REGION

หน่วยเป็นพัน : In Thousands

อาชีพ	รวม	ไม่มี การศึกษา	ต่ำกว่า ประถมศึกษา	ประถมศึกษา ไม่สมบูรณ์	ประถมศึกษา	มัธยมศึกษา ตอนต้น	มัธยมศึกษาตอนปลาย				อุดมศึกษา			อื่นๆ	ไม่ทราบ	OCCUPATION
							General/ Academic	Vocational	Teacher Training	Academic	Higher Technical Education	Higher Education	Higher Level			
ชาย	5,430.1	44.3	1,655.0	1,505.2	910.0	649.9	120.4	2.6	264.9	205.4	70.0	0.1	2.4		MALE	
1. ผู้จัดการ ข้าราชการระดับอาวุโส และผู้บังคับบัญชาระดับสูง	237.4	0.5	37.2	42.8	28.8	56.9	5.3	-	47.8	13.7	4.3	-	0.2		1. managers, senior officials and Legislators	
2. ผู้ประกอบวิชาชีพด้านต่างๆ	142.7	-	0.8	1.1	3.4	2.9	3.0	-	74.7	12.7	44.1	-	0.1		2. Professionals	
3. เจ้าหน้าที่เทคนิคและผู้ประกอบวิชาชีพ ที่เกี่ยวข้องกับด้านต่างๆ	89.0	0.2	2.0	4.3	7.7	14.6	5.3	-	34.1	18.6	2.0	-	0.2		3. Technicians and associate professionals	
4. เสมียน	61.1	-	1.0	1.6	1.9	18.8	3.9	-	20.5	12.7	0.8	-	-		4. Clerks	
5. พนักงานบริการและผู้จำหน่ายสินค้า	551.2	1.7	99.1	107.4	96.2	124.9	30.7	0.1	43.5	39.3	7.9	0.1	0.5		5. Service workers and sell goods	
6. ผู้ปฏิบัติงานที่มีชื่อในด้านการเกษตร ที่ไม่ใช่และประมง	2,982.9	30.0	1,263.9	909.8	429.4	253.3	27.3	1.6	20.9	38.0	8.3	-	0.6		6. Skilled agricultural forest and fishery workers	
7. ช่างฝีมือ และผู้ปฏิบัติงานที่เกี่ยวข้อง	646.0	3.3	133.5	189.2	145.2	81.0	29.0	0.4	11.4	50.9	1.5	-	0.7		7. Craft and associate professionals	
8. ผู้ควบคุมเครื่องจักรโรงงานและเครื่องจักร และผู้ปฏิบัติงานด้านการประกอบ	291.1	1.0	41.6	80.6	73.4	60.3	8.6	0.5	10.0	14.0	1.1	-	0.2		8. Plant and machine controllers and assemblers	
9. ผู้ประกอบอาชีพงานพื้นฐาน	428.2	7.6	76.0	168.5	124.2	37.0	7.3	-	1.9	5.6	0.2	-	-		9. Elementary occupations	
10. คนงานซึ่งมีตำแหน่งไม่แน่นอน	0.6	-	-	-	-	0.4	0.2	-	-	-	-	-	-		10. Workers not classifiable by occupation	
หญิง	4,553.8	60.0	1,476.5	1,232.5	585.1	503.8	78.4	0.1	331.6	155.3	127.5	0.1	2.9		FEMALE	
1. ผู้จัดการ ข้าราชการระดับอาวุโส และผู้บังคับบัญชาระดับสูง	68.7	0.6	8.2	6.5	5.7	15.0	0.5	-	25.4	5.5	1.3	-	-		1. managers, senior officials and Legislators	
2. ผู้ประกอบวิชาชีพด้านต่างๆ	252.8	-	0.1	1.2	1.5	3.5	1.6	-	114.6	29.9	100.4	-	-		2. Professionals	
3. เจ้าหน้าที่เทคนิคและผู้ประกอบวิชาชีพ ที่เกี่ยวข้องกับด้านต่างๆ	104.2	-	4.9	4.2	3.9	15.1	4.0	-	46.6	22.6	2.3	-	0.6		3. Technicians and associate professionals	
4. เสมียน	124.3	-	0.1	1.0	7.6	14.3	7.9	0.1	62.4	26.6	4.1	-	0.2		4. Clerks	
5. พนักงานบริการและผู้จำหน่ายสินค้า	902.8	8.6	207.2	204.6	155.2	169.7	35.4	-	60.8	46.0	15.0	0.1	0.3		5. Service workers and sell goods	
6. ผู้ปฏิบัติงานที่มีชื่อในด้านการเกษตร ที่ไม่ใช่และประมง	2,431.3	39.6	1,090.4	777.9	277.6	193.2	20.6	-	12.3	15.0	3.1	-	1.7		6. Skilled agricultural forest and fishery workers	
7. ช่างฝีมือ และผู้ปฏิบัติงานที่เกี่ยวข้อง	230.7	3.2	88.7	67.3	33.2	26.0	2.5	-	5.6	3.3	1.0	-	-		7. Craft and associate professionals	
8. ผู้ควบคุมเครื่องจักรโรงงานและเครื่องจักร และผู้ปฏิบัติงานด้านการประกอบ	148.1	-	7.9	45.1	53.2	35.6	0.3	-	3.5	2.5	-	-	-		8. Plant and machine controllers and assemblers	
9. ผู้ประกอบอาชีพงานพื้นฐาน	291.0	8.1	69.0	124.9	47.3	31.4	5.6	-	0.4	3.9	0.3	-	-		9. Elementary occupations	
10. คนงานซึ่งมีตำแหน่งไม่แน่นอน	-	-	-	-	-	-	-	-	-	-	-	-	-		10. Workers not classifiable by occupation	

┆ รวมอาชีพระยะสั้น ┆ Including Short Course Vocational

ตารางที่ 4 จำนวนผู้มีงานทำ จำแนกตามระดับการศึกษาที่สำเร็จ อาชีพ เพศ และเขตการปกครอง ภาคตะวันออกเฉียงเหนือ (ต่อ)
TABLE 4 EMPLOYED PERSONS BY LEVEL OF EDUCATIONAL ATTAINMENT, OCCUPATION, SEX AND AREA, NORTHEASTERN REGION (Contd.)

อาชีพ Occupation	รวม Total	ไม่มี การศึกษา No schooling	ต่ำกว่า ประถมศึกษา Incomplete primary	ประถมศึกษา Primary	มัธยมศึกษาตอนปลาย Upper Secondary Level				อุดมศึกษา Higher Level			ไม่ทราบ Unknown	อื่นๆ Others	OCCUPATION
					มัธยมศึกษา ตอนต้น Lower Secondary	สายสามัญ General/ Academic	สายอาชีพ ศึกษา Vocational	สายวิชา- การศึกษา Teacher Training	สายอาชีพ ศึกษา Higher Technical Education	สายวิชา- การศึกษา Teacher Training				
											380.1			
ยอดรวม	2,841.1	23.1	751.6	679.5	380.1	360.1	85.4	0.2	317.6	155.2	86.0	0.2	2.2	TOTAL
ชาย	1,515.3	9.4	394.6	372.6	224.8	196.5	51.5	0.1	147.4	86.2	30.5	0.1	1.6	MALE
1. ผู้จัดการ ข้าราชการระดับอาวุโส และผู้บัญชาการกองทัพบก	76.7	-	9.4	8.6	7.6	14.6	1.5	-	28.3	4.7	1.6	-	0.2	1. managers, senior officials and Legislators
2. ผู้ประกอบวิชาชีพด้านต่างๆ	77.4	-	0.8	1.1	1.7	1.7	0.8	-	44.6	6.9	19.8	-	0.1	2. Professionals
3. เจ้าหน้าที่เทคนิคและผู้ประกอบวิชาชีพ ที่เกี่ยวข้องกับด้านต่างๆ	45.6	0.2	0.9	0.6	3.3	4.8	3.2	-	24.8	6.6	1.1	-	0.2	3. Technicians and associate professionals
4. เสมียน	26.4	-	1.0	0.5	0.9	8.6	2.0	-	8.2	5.0	0.2	-	-	4. Clerks
5. พนักงานบริการและผู้จำหน่ายสินค้า	264.5	1.0	43.7	44.6	49.8	62.3	14.3	0.1	24.2	21.2	2.8	0.1	0.5	5. Service workers and sell goods
6. ผู้ปฏิบัติงานที่มีฝีมือในด้านการเกษตร ป่าไม้ และประมง	619.3	4.8	267.5	198.7	78.2	47.7	7.7	-	5.3	6.6	2.8	-	-	6. Skilled agricultural forest and fishery workers
7. ช่างฝีมือ และผู้ปฏิบัติงานที่เกี่ยวข้อง และผู้ปฏิบัติงานด้านการประกอบ	198.3	1.1	32.1	53.7	38.0	24.1	13.9	-	7.3	25.9	1.5	-	0.7	7. Craft and associate professionals
8. ผู้ควบคุมเครื่องจักรโรงงานและเครื่องจักร และผู้ปฏิบัติงานด้านการประกอบ	98.2	0.5	17.5	22.7	21.9	20.7	5.0	-	3.5	5.8	0.6	-	-	8. Plant and machine controllers and assemblers
9. ผู้ประกอบอาชีพงานพื้นฐาน	108.6	1.8	21.7	42.1	23.4	11.6	3.0	-	1.3	3.5	0.2	-	-	9. Elementary occupations
10. คนงานซึ่งมิได้จำแนกไว้ในหมวดอื่น	0.4	-	-	-	-	0.4	-	-	-	-	-	-	-	10. Workers not classifiable by occupation

/ / รวมอาชีพระยะสั้น / / Including Short Course Vocational

ตารางที่ 4 จำนวนผู้มีงานทำ จำแนกตามระดับการศึกษาที่สำเร็จ อาชีพ เพศ และเขตการปกครอง ภาคตะวันออกเฉียงเหนือ (ต่อ)
TABLE 4 EMPLOYED PERSONS BY LEVEL OF EDUCATIONAL ATTAINMENT, OCCUPATION, SEX AND AREA, NORTHEASTERN REGION (Contd.)

อาชีพ Occupation	ในเขตเทศบาล MUNICIPAL AREA										รวม Total	ไม่มีการศึกษา No schooling	ต่ำกว่า ระดับประถมศึกษา Incomplete primary	มัธยมศึกษา ตอนต้น Lower Secondary	มัธยมศึกษาตอนปลาย Upper Secondary Level				อุดมศึกษา Higher Level			ไม่ทราบ Unknown	อื่นๆ Others	1/ 2/ 3/ 4/ 5/ 6/ 7/ 8/ 9/ 10	OCCUPATION	
	ประถมศึกษา Primary		มัธยมศึกษา ตอนต้น Lower Secondary		มัธยมศึกษา ตอนต้น Lower Secondary		มัธยมศึกษา ตอนต้น Lower Secondary		มัธยมศึกษา ตอนต้น Lower Secondary						มัธยมศึกษา ตอนต้น Lower Secondary		มัธยมศึกษา ตอนต้น Lower Secondary		มัธยมศึกษา ตอนต้น Lower Secondary		มัธยมศึกษา ตอนต้น Lower Secondary					
	Primary	Primary	Primary	Primary	Primary	Primary	Primary	Primary	Primary	Primary					Primary	Primary	Primary	Primary	Primary	Primary	Primary					Primary
หญิง Female	1,325.8	13.8	357.0	306.8	155.2	163.6	33.9	0.1	170.2	69.0	55.5	0.1	0.6	FEMALE												
1. ผู้จัดการ ข้าราชการระดับอาวุโส และผู้บริหารใหญ่ Senior managers and Legislators	33.2	0.6	3.2	2.1	1.3	6.0	0.5	-	16.4	2.8	0.3	-	-	1. managers, senior officials and Legislators												
2. ผู้ประกอบวิชาชีพด้านต่างๆ Professionals	121.6	-	0.1	0.4	1.1	1.8	0.3	-	62.4	12.7	42.9	-	-	2. Professionals												
3. เจ้าหน้าที่เทคนิคและผู้ประกอบวิชาชีพ ที่เกี่ยวข้องกับด้านต่างๆ Technicians and associate professionals	47.3	-	1.7	1.1	2.4	4.0	1.9	-	26.7	7.8	1.7	-	-	3. Technicians and associate professionals												
4. เสมียน Clerks	54.1	-	0.1	0.7	2.2	6.9	3.1	0.1	27.4	11.5	1.9	-	0.2	4. Clerks												
5. พนักงานบริการและผู้จำหน่ายสินค้า Service workers and sell goods	396.3	4.3	84.6	82.7	64.8	79.6	19.9	-	30.7	23.6	5.7	0.1	0.3	5. Service workers and sell goods												
6. ผู้ปฏิบัติงานที่มีฝีมือด้านการเกษตร ป่าไม้ และประมง Skilled agricultural forest and fishery workers	480.1	4.6	214.8	159.4	47.4	38.9	4.6	-	3.1	5.8	1.7	-	-	6. Skilled agricultural forest and fishery workers												
7. ช่างฝีมือ และผู้ปฏิบัติงานที่เกี่ยวข้อง และเป็นผู้ปฏิบัติงานด้านกรประกอบ และผู้ปฏิบัติงานด้านกรประกอบ and assemblers	69.8	1.2	24.5	20.0	8.7	9.6	0.9	-	2.0	2.0	1.0	-	-	7. Craft and associate professionals and assemblers												
9. ผู้ประกอบอาชีพงานพื้นฐาน Elementary occupations	83.3	3.1	25.0	28.3	13.3	8.2	2.5	-	0.4	2.2	0.3	-	-	9. Elementary occupations												
10. คนงานซึ่งมิได้จำแนกไว้ในหมวดอื่น Workers not classifiable by occupation	-	-	-	-	-	-	-	-	-	-	-	-	-	-	10. Workers not classifiable by occupation											

1/ รวมอาชีพระยะสั้น 2/ Including Short Course Vocational

ตารางที่ 4 จำนวนผู้จ้างทำ จำนวนตามระดับการศึกษาที่สำเร็จ อาชีพ เพศ และเขตการปกครอง ภาคตะวันออกเฉียงเหนือ (ต่อ)
TABLE 4 EMPLOYED PERSONS BY LEVEL OF EDUCATIONAL ATTAINMENT, OCCUPATION, SEX AND AREA, NORTHEASTERN REGION (Contd.)

อาชีพ	รวม	ไม่มี การศึกษา	ต่ำกว่า ประถมศึกษา	ประถมศึกษา ไม่ สมบูรณ์	มัธยมศึกษาตอนปลาย				อุดมศึกษา			อื่นๆ /	ไม่ทราบ	OCCUPATION
					ประถมศึกษา ตอนต้น	สายสามัญ	สายอาชีพ- ศึกษา	สายอาชีพ- การศึกษ	สายอาชีพ- การศึกษ	สายวิชาชีพ Higher Technical Education	สายวิชา- การศึกษ			
Total	schooling	primary	Incomplete	Primary	Secondary	General/ Academic	Vocational	Teacher Training	Academic	Technical Education	Teacher Training	Others	Unknown	
ยอดรวม	7,142.9	81.2	2,379.9	2,058.3	1,115.0	793.7	113.4	2.5	278.9	205.5	111.5	-	3.1	TOTAL
ชาย	3,914.9	35.0	1,260.4	1,132.6	685.2	453.5	68.9	2.5	117.4	119.2	39.5	-	0.7	MALE
1. ผู้จัดการ ข้าราชการระดับอาวุโส และผู้บริหารระดับสูง	160.7	0.5	27.7	34.2	21.2	42.3	3.8	-	19.5	8.9	2.7	-	-	1. managers, senior officials and Legislators
2. ผู้ประกอบวิชาชีพต่างต่าง	65.4	-	-	-	1.7	1.3	2.2	-	30.1	5.8	24.3	-	-	2. Professionals
3. เจ้าหน้าที่เทคนิคและผู้ประกอบวิชาชีพ ที่เกี่ยวข้องกับด้านต่างๆ	43.4	-	1.1	3.7	4.4	9.8	2.1	-	9.3	12.1	1.0	-	-	3. Technicians and associate professionals
4. เสมียน	34.7	-	-	1.1	0.9	10.2	1.9	-	12.3	7.7	0.6	-	-	4. Clerks
5. พนักงานบริการและเจ้าหน้าที่อื่น	286.7	0.7	55.4	62.8	46.4	62.6	16.4	-	19.4	18.0	5.1	-	-	5. Service workers and sell goods
6. ผู้ปฏิบัติงานที่มีฝีมือในด้านการเกษตร ป่าไม้ และประมง	2,363.6	25.3	996.4	711.1	351.1	205.6	19.5	1.6	15.6	31.4	5.4	-	0.6	6. Skilled agricultural forest and fishery workers
7. ช่างฝีมือ และผู้ปฏิบัติงานที่เกี่ยวข้อง	447.7	2.2	101.4	135.6	107.2	56.9	15.0	0.4	4.1	25.0	-	-	-	7. Craft and associate professionals
8. ผู้ควบคุมเครื่องจักรโรงงานและเครื่องจักร และผู้ปฏิบัติงานด้านการประกอบ	192.9	0.5	24.1	57.9	51.5	39.6	3.6	0.5	6.6	8.2	0.4	-	0.2	8. Plant and machine controllers and assemblers
9. ผู้ประกอบอาชีพงานพื้นฐาน	319.6	5.8	54.3	126.3	100.8	25.4	4.3	-	0.6	2.1	-	-	-	9. Elementary occupations
10. คนงานซึ่งไม่ได้จำแนกไว้ในหมวดอื่น	0.2	-	-	-	-	-	0.2	-	-	-	-	-	-	10. Workers not classifiable by occupation

1/ รวมอาชีพระยะสั้น 1/ Including Short Course Vocational

ตารางที่ 4 จำนวนผู้จ้างทำ งานตามระดับการศึกษาที่สำเร็จ อาชีพ เพศ และเขตการปกครอง ภาคตะวันออกเฉียงเหนือ (ต่อ)
TABLE 4 EMPLOYED PERSONS BY LEVEL OF EDUCATIONAL ATTAINMENT, OCCUPATION, SEX AND AREA, NORTHEASTERN REGION (Contd.)

อาชีพ Occupation	เขตเทศบาล NON-MUNICIPAL AREA										รวม Total	ไม่มีการศึกษา No schooling	ต่ำกว่า ระดับการศึกษา Incomplete primary	ประถมศึกษา Primary	มัธยมศึกษา ตอนต้น Lower Secondary	มัธยมศึกษาตอนปลาย Upper Secondary Level				อุดมศึกษา Higher Level		อื่นๆ Others	ไม่ทราบ Unknown	OCCUPATION
	สายสามัญ General/Academic		สายอาชีพ Vocational/Teacher Training		สายอาชีพ- การศึกษา Academic		สายอาชีพ- การศึกษา Technical Education		สายวิชาชีพ Higher Technical															
	340.2	429.9	44.4	4.4	8.9	3.0	0.4	1.7	1.3	161.5						86.3	71.9	2.7	1.0					
หญิง	3,228.0	46.3	1,119.5	925.7	429.9	340.2	44.4	-	161.5	86.3	71.9	-	2.4	-	-	-	-	-	-	2.4	FEMALE			
1. ผู้จัดการ ข้าราชการระดับอาวุโส และผู้บริหารกฎหมาย	35.4	-	5.0	4.3	4.4	8.9	-	-	9.0	2.7	1.0	-	-	-	-	-	-	-	-	-	1. managers, senior officials and Legislators			
2. ผู้ประกอบวิชาชีพด้านต่างๆ	131.2	-	-	0.8	0.4	1.7	1.3	-	52.3	17.3	57.5	-	-	-	-	-	-	-	-	-	2. Professionals			
3. เจ้าหน้าที่เทคนิคและผู้ประกอบวิชาชีพ ที่เกี่ยวข้องกับด้านต่างๆ	56.9	-	3.2	3.0	1.5	11.1	2.0	-	20.0	14.8	0.6	-	0.6	-	-	-	-	-	-	0.6	3. Technicians and associate professionals			
4. เสรียน	70.2	-	-	0.4	5.4	7.3	4.8	-	35.0	15.1	2.2	-	-	-	-	-	-	-	-	-	4. Clerks			
5. พนักงานบริการและผู้จำหน่ายสินค้า	506.6	4.3	122.6	121.8	90.4	90.1	15.5	-	30.1	22.4	9.3	-	-	-	-	-	-	-	-	-	5. Service workers and sell goods			
6. ผู้ปฏิบัติงานที่มีฝีมือในด้านการเกษตร ป่าไม้ และประมง	1,951.2	35.0	875.6	618.6	230.2	154.3	16.0	-	9.2	9.2	1.4	-	1.7	-	-	-	-	-	-	1.7	6. Skilled agricultural forest and fishery workers			
7. ช่างฝีมือ และผู้ปฏิบัติงานที่เกี่ยวข้อง	160.9	2.1	64.2	47.2	24.6	16.4	1.6	-	3.6	1.3	-	-	-	-	-	-	-	-	-	-	7. Craft and associate professionals			
8. ผู้ควบคุมเครื่องจักรโรงงานและเครื่องจักร และผู้ปฏิบัติงานด้านการประกอบ	108.0	-	4.8	33.0	39.0	27.2	-	-	2.4	1.7	-	-	-	-	-	-	-	-	-	-	8. Plant and machine controls and assemblers			
9. ผู้ประกอบอาชีพงานพื้นฐาน	207.8	5.0	44.1	96.6	34.0	23.2	3.2	-	-	1.8	-	-	-	-	-	-	-	-	-	-	9. Elementary occupations			
10. คนงานซึ่งมิได้จำแนกไว้ในหมวดอื่น	-	-	-	-	-	-	-	-	-	-	-	-	-	-	-	-	-	-	-	-	-	10. Workers not classifiable by occupation		

1/ รวมอาชีพระยะสั้น 1/ Including Short Course Vocational

ตารางที่ 5 จำนวนผู้มีงานทำ จำแนกตามระดับการศึกษาที่สำเร็จ อุตสาหกรรม ภาคตะวันออกเฉียงเหนือ

TABLE 5 EMPLOYED PERSONS BY LEVEL OF EDUCATIONAL ATTAINMENT, INDUSTRY, NORTHEASTERN REGION

ไตรมาสที่ 3/2558 : Quarter 3/2015

หน่วยเป็นพัน : in Thousands

อุตสาหกรรม Industry	รวม Total	ไม่มี การศึกษา No schooling	ต่ำกว่า ประถมศึกษา Incomplete primary	ประถมศึกษา Primary	มัธยมศึกษาตอนปลาย Upper Secondary Level				อุดมศึกษา Higher Level			ไม่ทราบ Unknown	INDUSTRY	
					มัธยมศึกษา Lower Secondary	สามัญ General/ Academic	สาขาวิชา- ศึกษา Vocational	สาขาวิชา- การศึกษา Teacher Training	สาขาวิชา- การศึกษา Higher Technical Education	สาขาวิชา- การศึกษา Teacher Training	อื่นๆ Others			
														1,495.1
ยอดรวม	9,983.9	104.3	3,131.5	2,737.8	1,495.1	1,153.8	198.7	2.7	596.5	360.7	197.5	0.2	5.3	TOTAL
1. เกษตรกรรม การป่าไม้ และการประมง	5,563.1	75.2	2,400.6	1,746.9	736.8	450.7	48.1	1.6	35.3	54.2	11.3	-	-	2.3 1. Agriculture, forestry and fishing
2. การทำเหมืองแร่ และเหมืองหิน	6.7	-	2.4	3.6	0.5	0.2	-	-	-	-	-	-	-	- 2. Mining and quarrying
3. การผลิต	800.7	5.1	1,674	1,978	1,958	128.1	20.8	-	35.9	46.3	2.8	-	-	0.6 3. Manufacturing
4. ไฟฟ้า ก๊าซ ไอน้ำและระบบปรับอากาศ	13.7	-	0.7	0.6	2.0	0.8	0.8	-	4.3	4.5	-	-	-	- 4. Electricity, gas, steam and air conditioning supply
5. การจัดหา น้ำ การจัดการและการบำบัดน้ำเสีย ของเสีย และสิ่งมีพิษ	20.0	0.2	2.9	6.6	3.9	1.9	0.4	-	2.7	1.4	-	-	-	- 5. Water supply, sewerage, waste management and remediation activities
6. การก่อสร้าง	526.6	7.4	1,031	219.5	117.6	48.8	8.8	-	9.7	10.4	0.8	-	-	0.4 6. Construction
7. การขนส่ง และการขายปลีก การซ่อมยานยนต์	1,243.2	10.1	2,414	2,686	2,243	230.7	65.1	-	94.5	94.3	13.8	0.2	-	0.5 7. Wholesale and retail trade; repair of motor vehicles and motorcycles
8. การขนส่ง และสถานที่เก็บสินค้า	87.8	0.5	20.6	23.6	17.0	16.7	3.5	-	2.2	3.3	0.6	-	-	- 8. Transportation and storage
9. ที่พักแรมและบริการด้านอาหาร	430.9	3.2	88.2	113.3	85.0	82.9	15.8	0.1	19.4	21.2	1.2	-	-	0.6 9. Accommodation and food service activities
10. ข้อมูลข่าวสารและการสื่อสาร	12.0	-	0.1	0.4	1.5	2.2	0.1	-	3.9	3.3	0.6	-	-	- 10. Information and communication
11. กิจกรรมทางการเงินและการประกันภัย	58.8	-	1.5	2.5	4.6	8.0	2.6	-	30.5	8.4	0.8	-	-	- 11. Financial and insurance activities
12. กิจกรรมอสังหาริมทรัพย์	6.8	0.6	2.0	0.5	0.2	0.8	0.1	-	1.6	1.1	-	-	-	- 12. Real estate activities
13. กิจกรรมทางวิชาชีพ วิทยาศาสตร์ และเทคนิค	29.8	-	1.5	4.9	2.4	2.1	1.1	-	14.0	3.4	0.4	-	-	- 13. Professional, scientific and technical activities
14. กิจกรรมการบริหารและการสนับสนุน	26.7	-	4.9	6.8	6.3	3.9	0.6	-	3.1	1.0	0.2	-	-	- 14. Administrative and support service activities
15. การบริหารราชการ การป้องกันประเทศ การประกันสังคม	460.2	-	36.3	49.7	38.8	96.4	17.9	0.5	157.8	45.5	17.1	-	-	0.2 15. Public administration and defence; compulsory social security
16. การศึกษา	317.6	-	8.3	12.1	7.8	15.6	3.7	0.4	127.0	6.1	136.6	-	-	0.1 16. Education
17. กิจกรรมด้านสุขภาพและงานสังคมสงเคราะห์	164.0	0.2	8.9	10.7	8.6	33.0	3.7	-	46.0	42.0	10.3	-	-	0.6 17. Human health and social work activities
18. ศิลปะ ความบันเทิง และนันทนาการ	55.2	0.1	10.0	22.3	7.9	7.9	1.1	-	1.9	3.5	0.7	-	-	- 18. Arts, entertainment and recreation
19. กิจกรรมบริการด้านอื่น ๆ	131.4	1.6	20.5	36.9	31.4	20.2	3.7	-	6.6	10.2	0.3	-	-	- 19. Other service activities
20. กิจกรรมการทำงานในครัวเรือนส่วนบุคคล การผลิตสินค้าและบริการที่ขึ้นเองเพื่อใช้ในครัวเรือน	28.5	0.2	10.4	10.6	2.8	2.8	0.7	-	0.4	0.6	-	-	-	- 20. Activities of households as employers, undifferentiated goods and services-producing activities of households for own use
21. กิจกรรมขององค์กรระหว่างประเทศ	-	-	-	-	-	-	-	-	-	-	-	-	-	- 21. Activities of extraterritorial organizations and bodies
22. ไม่ทราบ	0.4	-	-	-	-	0.4	-	-	-	-	-	-	-	- 22. Unknown

1/ รวมอาชีพระยะสั้น 1/ Including Short Course Vocational

ตารางที่ 5 จำนวนผู้จ้างงานที่จำแนกตามระดับการศึกษาที่สำคัญ อุตสาหกรรม และเพศ ภาคตะวันออกเฉียงเหนือ
TABLE 5 EMPLOYED PERSONS BY LEVEL OF EDUCATIONAL ATTAINMENT, INDUSTRY AND SEX, NORTHEASTERN REGION

หน่วยนับพัน : in Thousands

ไตรมาสที่ 3/2558 : Quarter 3/2015

อุตสาหกรรม Industry	มัธยมศึกษาตอนปลาย Upper Secondary Level										อุตสาหกรรม Higher Level			/ อื่นๆ Others	ไม่ทราบ Unknown	INDUSTRY
	รวม Total	ไม่มี การศึกษ No schooling	ต่ำกว่า ประถมศึกษา Incomplete primary	ประถมศึกษา Primary	มัธยมศึกษา ตอนต้น Lower Secondary	มัธยมศึกษา ตอนปลาย Upper Secondary		สาขาวิชา- การศึกษ Teacher Training	สาขาวิชา- การศึกษ Teacher Training	สาขาวิชา- การศึกษ Teacher Training	สาขาวิชา- การศึกษ Higher Technical Education					
						สาขาวิชา- การศึกษ Vocational	สาขาวิชา- การศึกษ Academic				สาขาวิชา- การศึกษ Technical Education	สาขาวิชา- การศึกษ Higher Education				
ชาย	5,430.1	44.3	1,655.0	1,505.2	910.0	649.9	120.4	2.6	264.9	205.4	70.0	0.1	2.4	MALE		
1. เกษตรกรรม การป่าไม้ และการประมง	3,077.6	32.3	1,291.9	949.1	450.7	254.8	27.5	1.6	21.4	39.5	8.3	-	0.6	1. Agriculture, forestry and fishing		
2. การทำเหมืองแร่ และเหมืองหิน	4.2	-	1.3	2.6	0.3	-	-	-	-	-	-	-	-	2. Mining and quarrying		
3. การผลิต	390.1	1.8	72.0	84.8	102.8	64.4	16.0	-	15.4	30.4	1.9	-	0.6	3. Manufacturing		
4. ไฟฟ้า ก๊าซ ไอน้ำและระบบปรับอากาศ	10.6	-	0.7	0.3	2.0	0.8	0.7	-	1.8	4.4	-	-	-	4. Electricity, gas, steam and air conditioning supply		
5. การจัดหาน้ำ การจัดการและบำบัดน้ำเสีย ของเสีย และสิ่งปฏิกูล	10.6	-	1.5	2.4	3.0	1.2	0.4	-	1.1	1.1	-	-	-	5. Water supply, sewerage, waste management and remediation activities		
6. การก่อสร้าง	459.7	5.9	90.5	186.2	107.9	44.9	6.5	-	6.4	10.2	0.8	-	0.4	6. Construction		
7. การขายส่ง และการขายปลีก การซ่อมยานยนต์	612.3	2.6	95.5	137.0	131.4	112.2	36.4	-	41.5	50.4	4.9	0.1	0.5	7. Wholesale and retail trade; repair of motor vehicles and motorcycles		
8. การขนส่ง และสถานบันเทิงสินค้า	80.0	0.5	18.7	21.8	16.8	14.8	1.8	-	1.8	2.7	-	-	-	8. Transportation and storage		
9. ที่พักแรมและภัตตาคาร	128.1	0.4	22.9	31.8	26.4	27.7	5.3	0.1	4.6	8.5	0.4	-	-	9. Accommodation and food service activities		
10. ซ่อมยานยนต์และการสื่อสาร	7.4	-	-	0.2	1.4	0.9	-	-	2.7	1.5	0.6	-	-	10. Information and communication		
11. กิจกรรมทางเงินและการประกันภัย	27.4	-	0.1	1.8	1.5	6.4	1.8	-	10.7	4.7	0.3	-	-	11. Financial and insurance activities		
12. กิจกรรมอสังหาริมทรัพย์	3.6	-	1.3	0.2	0.1	1.5	0.1	-	0.7	1.1	-	-	-	12. Real estate activities		
13. กิจกรรมทางวิชาชีพ วิทยาศาสตร์ และเทคโนโลยี	18.4	-	1.2	3.9	2.3	6.8	1.5	-	6.8	2.4	0.1	-	-	13. Professional, scientific and technical activities		
14. กิจกรรมการบริหารและการบริการสังคม	12.9	-	2.7	2.3	3.1	1.8	0.5	-	1.5	0.9	0.1	-	-	14. Administrative and support service activities		
15. การบริการราชการ การป้องกันประเทศ การปรับแก้สังคม	317.9	-	32.8	45.0	32.4	80.4	14.7	0.5	80.0	26.8	7.2	-	0.2	15. Public administration and defence; compulsory social security		
16. การศึกษา	129.2	-	3.1	4.5	3.8	11.4	2.1	0.4	56.3	2.9	44.8	-	0.1	16. Education		
17. กิจกรรมด้านสุขภาพและงานสังคมสงเคราะห์	38.8	0.2	0.7	2.6	2.9	11.6	1.6	-	8.8	10.1	0.2	-	-	17. Human health and social work activities		
18. ศิลปะ ความบันเทิง และนันทนาการ	32.8	0.1	5.1	12.1	4.1	5.8	0.9	-	1.0	3.5	0.3	-	-	18. Arts, entertainment and recreation		
19. กิจกรรมบริการด้านอื่น ๆ	62.6	0.6	10.5	17.5	16.7	8.4	2.3	-	2.4	4.2	0.2	-	-	19. Other service activities		
20. กิจกรรมการจ้างงานในครัวเรือนส่วนบุคคล การผลิตสินค้าและบริการที่ขึ้นและเพื่อใช้ในครัวเรือน	5.6	-	2.5	1.6	0.6	0.7	-	-	-	0.3	-	-	-	20. Activities of households as employers; undifferentiated goods and services-producing activities of households for own use		
21. กิจกรรมขององค์กรระหว่างประเทศ	0.4	-	-	-	-	0.4	-	-	-	-	-	-	-	21. Activities of extraterritorial organizations and bodies		
22. ไม่ทราบ	0.4	-	-	-	-	0.4	-	-	-	-	-	-	-	22. Unknown		
หญิง	4,553.8	60.0	1,476.5	1,232.5	585.1	503.8	78.4	0.1	331.6	155.3	127.5	0.1	2.9	FEMALE		
1. เกษตรกรรม การป่าไม้ และการประมง	2,485.5	42.9	1,108.7	797.8	286.2	196.0	20.6	-	13.9	14.7	3.1	-	1.7	1. Agriculture, forestry and fishing		
2. การทำเหมืองแร่ และเหมืองหิน	2.5	-	1.1	1.0	0.3	0.2	-	-	-	-	-	-	-	2. Mining and quarrying		
3. การผลิต	410.6	3.4	95.4	113.1	93.0	63.7	4.8	-	20.4	15.9	0.9	-	-	3. Manufacturing		
4. ไฟฟ้า ก๊าซ ไอน้ำและระบบปรับอากาศ	3.1	-	-	0.3	-	-	0.2	-	2.5	0.1	-	-	-	4. Electricity, gas, steam and air conditioning supply		
5. การจัดหาน้ำ การจัดการและบำบัดน้ำเสีย ของเสีย และสิ่งปฏิกูล	9.5	0.2	1.4	4.3	0.9	0.7	-	-	1.6	0.3	-	-	-	5. Water supply, sewerage, waste management and remediation activities		
6. การก่อสร้าง	66.9	1.5	12.7	33.3	9.7	3.8	2.3	-	3.3	0.3	-	-	-	6. Construction		
7. การขายส่ง และการขายปลีก การซ่อมยานยนต์	630.8	7.4	145.9	131.6	92.9	118.5	28.7	-	53.0	43.9	9.0	0.1	-	7. Wholesale and retail trade; repair of motor vehicles and motorcycles		
8. การขนส่ง และสถานบันเทิงสินค้า	7.8	-	1.9	8.1	0.2	1.8	0.5	-	0.4	0.6	-	-	-	8. Transportation and storage		
9. ที่พักแรมและภัตตาคาร	302.8	2.8	65.3	81.5	58.6	55.2	10.5	-	14.8	12.7	0.8	-	0.6	9. Accommodation and food service activities		
10. ซ่อมยานยนต์และการสื่อสาร	4.6	-	0.1	0.1	0.2	1.3	-	-	1.2	1.8	-	-	-	10. Information and communication		
11. กิจกรรมทางเงินและการประกันภัย	31.4	-	1.3	0.7	3.1	1.6	0.8	-	19.8	3.7	0.5	-	-	11. Financial and insurance activities		
12. กิจกรรมอสังหาริมทรัพย์	3.1	0.6	0.7	0.3	0.1	0.7	-	-	0.8	-	-	-	-	12. Real estate activities		
13. กิจกรรมทางวิชาชีพ วิทยาศาสตร์ และเทคโนโลยี	11.4	-	0.3	1.0	0.4	0.7	0.8	-	7.2	1.0	0.3	-	-	13. Professional, scientific and technical activities		
14. กิจกรรมการบริหารและการบริการสังคม	13.8	-	2.2	4.5	3.2	2.0	0.1	-	1.6	0.1	0.1	-	-	14. Administrative and support service activities		
15. การบริการราชการ การป้องกันประเทศ การปรับแก้สังคม	142.3	-	3.5	6.7	6.4	16.0	3.2	0.1	77.8	18.7	9.9	-	-	15. Public administration and defence; compulsory social security		
16. การศึกษา	188.4	-	5.2	7.7	4.0	4.2	1.6	-	70.7	3.2	91.9	-	-	16. Education		
17. กิจกรรมด้านสุขภาพและงานสังคมสงเคราะห์	125.2	-	8.2	8.1	5.7	21.5	2.1	-	37.2	31.9	10.1	-	0.6	17. Human health and social work activities		
18. ศิลปะ ความบันเทิง และนันทนาการ	22.5	-	4.8	10.2	3.8	2.1	0.2	-	0.9	0.1	0.3	-	-	18. Arts, entertainment and recreation		
19. กิจกรรมบริการด้านอื่น ๆ	68.8	1.1	10.1	19.5	14.7	11.8	1.4	-	4.2	6.0	0.1	-	-	19. Other service activities		
20. กิจกรรมการจ้างงานในครัวเรือนส่วนบุคคล การผลิตสินค้าและบริการที่ขึ้นและเพื่อใช้ในครัวเรือน	22.9	0.2	7.9	9.1	2.3	2.0	0.7	-	0.4	0.3	-	-	-	20. Activities of households as employers; undifferentiated goods and services-producing activities of households for own use		
21. กิจกรรมขององค์กรระหว่างประเทศ	-	-	-	-	-	-	-	-	-	-	-	-	-	21. Activities of extraterritorial organizations and bodies		
22. ไม่ทราบ	-	-	-	-	-	-	-	-	-	-	-	-	-	22. Unknown		

/ Including Short Course Vocational

ตารางที่ 5 จำนวนผู้จ้างทำ งานตามชั้นการศึกษาที่สำเร็จ อุตสาหกรรม เขต และเขตการปกครอง ภาคตะวันออกเฉียงเหนือ (ต่อ)

TABLE 5 EMPLOYED PERSONS BY LEVEL OF EDUCATIONAL ATTAINMENT, INDUSTRY, SEX AND AREA, NORTH-EASTERN REGION (Contd.)

หน่วยเป็นพัน : In Thousands

อุตสาหกรรม	โมณฑลนา MUNICIPAL AREA										รวม	ไม่มีการศึกษา	ต่ำกว่าประถมศึกษา	ประถมศึกษา	มัธยมศึกษาตอนปลาย				รวม	ไม่ทราบ	INDUSTRY
	Upper Secondary Level														TOTAL	MALE	Others	Unknown			
	General/Academic	Vocational	Teacher Training	Academic	Technical Education	Higher Technical	Higher Education	Teacher Training	Others	Unknown											
ยอดรวม	2,841.1	23.1	751.6	679.5	380.1	360.1	85.4	0.2	317.6	155.2	86.0	0.2	2.2	2.2	2.2	2.2	2.2	TOTAL			
ชาย	1,515.3	9.4	394.6	372.6	224.8	196.5	51.5	0.1	147.4	86.2	30.5	0.1	1.6	1.6	1.6	1.6	1.6	MALE			
1 เกษตรกรรม การป่าไม้ และการประมง	637.3	4.7	271.8	206.1	82.5	48.9	7.5	-	5.8	7.2	2.8	-	-	-	-	-	-	- 1. Agriculture, forestry and fishing			
2. การทำเหมืองแร่ และเหมืองหิน	1.9	-	0.9	0.7	0.3	-	-	-	-	-	-	-	-	-	-	-	-	- 2. Mining and quarrying			
3. การผลิต	112.3	0.7	17.6	29.6	20.0	17.7	7.5	-	5.3	12.6	0.9	-	-	-	-	-	-	0.5 3. Manufacturing			
4. ไฟฟ้า ก๊าซ ไอน้ำ และระบบปรับอากาศ	3.0	-	0.2	0.3	0.2	0.2	-	-	1.6	0.5	-	-	-	-	-	-	-	- 4. Electricity, gas, steam and air conditioning supply			
5. การจัดการน้ำ การจัดการและการบำบัดน้ำเสีย ของเสีย และสิ่งปฏิกูล	3.1	-	-	0.1	1.1	-	0.4	-	1.1	0.5	-	-	-	-	-	-	-	- 5. Water supply; sewerage, waste management and remediation activities			
6. การก่อสร้าง	115.1	1.4	23.6	39.7	25.0	14.4	1.0	-	4.8	4.0	0.8	-	-	-	-	-	-	0.4 6. Construction			
7. การขนส่ง และการขายปลีก การซ่อมยานยนต์	257.3	0.9	38.9	44.6	48.0	51.4	17.5	-	26.9	26.8	1.9	0.1	-	-	-	-	-	0.5 7. Wholesale and retail trade; repair of motor vehicles and motorcycles			
8. การขนส่ง และสถานที่เค้นสินค้า	33.5	0.5	8.2	7.7	4.9	6.6	2.8	-	1.6	1.3	-	-	-	-	-	-	-	- 8. Transportation and storage			
9. ที่พักแรมและภัตตาคารอาหาร	70.2	0.4	12.7	14.9	16.4	13.9	2.7	0.1	3.0	5.7	0.4	-	-	-	-	-	-	- 9. Accommodation and food service activities			
10. ข้อมูลข่าวสารและการสื่อสาร	4.3	-	-	0.2	0.9	0.4	0.1	-	1.5	0.9	0.3	-	-	-	-	-	-	- 10. Information and communication			
11. กิจกรรมทางการเงินและการประกันภัย	14.3	-	-	0.7	0.8	0.9	1.8	-	7.0	2.7	0.3	-	-	-	-	-	-	- 11. Financial and insurance activities			
12. กิจกรรมอสังหาริมทรัพย์	1.3	-	-	0.2	0.1	0.1	0.1	-	0.7	0.1	-	-	-	-	-	-	-	- 12. Real estate activities			
13. กิจกรรมทางวิชาชีพ วิทยาศาสตร์ และเทคนิค	9.1	-	0.6	0.4	0.7	0.3	0.3	-	5.6	1.0	0.1	-	-	-	-	-	-	- 13. Professional, scientific and technical activities			
14. กิจกรรมการบริหารและการบริการสนับสนุน	9.4	-	1.3	2.1	2.0	1.8	0.1	-	1.1	0.9	0.1	-	-	-	-	-	-	- 14. Administrative and support service activities			
15. การบริหารราชการ การป้องกันประเทศ การประกันสังคม	116.6	-	9.1	11.7	10.9	23.6	6.7	-	40.2	11.6	2.7	-	-	-	-	-	-	0.2 15. Public administration and defence; compulsory social security			
16. การศึกษา	64.9	-	1.3	1.9	2.2	6.3	0.6	-	31.8	1.4	19.5	-	-	-	-	-	-	0.1 16. Education			
17. กิจกรรมด้านสุขภาพและงานสังคมสงเคราะห์	17.3	0.2	0.6	0.2	0.6	3.4	0.8	-	6.2	5.1	0.2	-	-	-	-	-	-	- 17. Human health and social work activities			
18. ศิลปะ ความบันเทิง และนันทนาการ	11.3	0.1	1.3	2.3	2.9	1.7	-	-	1.0	1.8	0.3	-	-	-	-	-	-	- 18. Arts, entertainment and recreation			
19. กิจกรรมบริการด้านอื่น ๆ	31.0	0.6	6.1	8.8	5.3	4.5	1.5	-	2.2	2.0	0.2	-	-	-	-	-	-	- 19. Other service activities			
20. กิจกรรมการจ้างงานในครัวเรือนส่วนตัว การผลิตสินค้าและบริการที่ทำขึ้นเองเพื่อใช้ในครัวเรือน	1.9	-	0.6	0.8	0.1	0.1	-	-	-	0.3	-	-	-	-	-	-	-	- 20. Activities of households as employers; undifferentiated goods and services-producing activities of households for own use			
21. กิจกรรมของราชการระหว่างประเทศ	-	-	-	-	-	-	-	-	-	-	-	-	-	-	-	-	-	- 21. Activities of extraterritorial organizations and bodies			
22. ไม่ทราบ	0.4	-	-	-	-	0.4	-	-	-	-	-	-	-	-	-	-	-	- 22. Unknown			

1/ รวมอาชีพระยะสั้น Including Short Course Vocational

ตารางที่ 5 จำนวนผู้จ้างทำ งานตามชั้นการศึกษาที่สำเร็จ อุตสาหกรรม เขต และเขตการปกครอง ภาคตะวันออกเฉียงเหนือ (ต่อ)

TABLE 5 EMPLOYED PERSONS BY LEVEL OF EDUCATIONAL ATTAINMENT, INDUSTRY, SEX AND AREA, NORTHEASTERN REGION (Contd.)

ในเขตเทศบาล MUNICIPAL AREA

อุตสาหกรรม Industry	มัธยมศึกษาตอนปลาย Upper Secondary Level										อุตสาหกรรม Industry		
	รวม Total	ไม่มีการศึกษา No schooling	ต่ำกว่า ประถมศึกษา Incomplete primary	ประถมศึกษา Primary	มัธยมศึกษา ตอนต้น Lower Secondary	มัธยมศึกษา สามัญ General/Academic		สาขาวิชา- ศึกษา Vocational		สาขาวิชา- การศึกษ Teacher Training		อื่น ๆ Others	ไม่ทราบ Unknown
						1636	33.9	0.1	170.2	69.0	55.5		
หญิง FEMALE	1,325.8	13.8	357.0	306.8	155.2	1636	33.9	0.1	170.2	69.0	55.5	0.1	0.6
1. เกษตรกรรม การป้อนไม้ และการประมง 1. Agriculture, forestry and fishing	489.1	6.5	217.4	161.6	48.9	39.7	4.6	-	3.3	5.5	1.7	-	-
2. การทำเหมืองแร่ และเหมืองหิน 2. Mining and quarrying	0.5	-	0.1	-	0.3	0.2	-	-	-	-	-	-	-
3. การผลิต 3. Manufacturing	121.2	1.2	27.3	32.5	26.2	17.5	1.6	-	9.5	4.6	0.9	-	-
4. ไฟฟ้า ก๊าซ ไอน้ำและระบบปรับอากาศ 4. Electricity, gas, steam and air conditioning supply	1.4	-	-	0.3	-	-	0.2	-	0.9	0.1	-	-	-
5. การจัดหา การจัดการและการบำบัดน้ำเสีย ของเสีย และสิ่งปฏิกูล 5. Water supply; sewerage, waste management and remediation activities	2.4	0.2	0.2	0.1	-	0.1	-	-	1.6	0.3	-	-	-
6. การก่อสร้าง 6. Construction	16.1	0.2	3.9	7.8	2.2	0.2	0.3	-	1.2	0.3	-	-	-
7. การขายส่ง และการขายปลีก การซ่อมยานยนต์ 7. Wholesale and retail trade; repair of motor vehicles and motorcycles	263.4	2.6	53.5	47.3	35.5	51.7	16.9	-	31.5	21.0	3.4	0.1	-
8. การขนส่ง และสถานที่เก็บสินค้า 8. Transportation and storage	3.3	-	0.2	0.9	0.2	0.8	0.2	-	0.4	0.6	-	-	-
9. ที่พักแรมและบริการด้านอาหาร 9. Accommodation and food service activities	140.3	1.7	32.5	34.8	24.5	27.9	4.5	-	6.4	6.9	0.7	-	-
10. ข้อมูลข่าวสารและการสื่อสาร 10. Information and communication	3.7	-	0.1	-	0.2	0.6	-	-	1.2	1.8	-	-	-
11. กิจกรรมทางการเงินและการประกันภัย 11. Financial and insurance activities	15.3	-	0.8	0.3	0.4	0.4	0.8	-	10.7	1.6	0.5	-	-
12. กิจกรรมอสังหาริมทรัพย์ 12. Real estate activities	2.6	0.6	0.7	0.3	0.1	0.2	-	-	0.8	-	-	-	-
13. กิจกรรมทางวิชาชีพ วิทยาศาสตร์ และเทคนิค 13. Professional, scientific and technical activities	6.2	-	0.3	-	0.1	0.4	0.3	-	4.2	0.7	0.1	-	-
14. กิจกรรมการบริหารและการบริการสนับสนุน 14. Administrative and support service activities	8.4	-	2.2	3.0	1.1	0.6	0.1	-	1.2	0.1	0.1	-	-
15. การบริหารราชการ การป้องกันประเทศ การประกันสังคม 15. Public administration and defence; compulsory social security	59.5	-	2.0	2.2	2.0	5.0	2.2	0.1	35.0	6.8	4.4	-	-
16. การศึกษา 16. Education	83.8	-	1.4	1.7	1.6	1.2	0.1	-	36.7	1.0	39.9	-	-
17. กิจกรรมด้านสุขภาพและงานสังคมสงเคราะห์ 17. Human health and social work activities	54.3	-	1.7	1.7	1.9	7.9	0.8	-	23.5	13.3	3.5	-	-
18. ศิลปะ ความบันเทิง และนันทนาการ 18. Arts, entertainment and recreation	6.3	-	1.5	1.1	2.3	0.4	0.2	-	0.4	0.1	0.3	-	-
19. กิจกรรมบริการด้านอื่น ๆ 19. Other service activities	36.1	0.6	6.6	7.8	6.4	7.5	1.2	-	1.8	4.3	0.1	-	-
20. กิจกรรมการจ้างงานในครัวเรือนส่วนบุคคล การผลิตสินค้าและบริการที่ขึ้นเองเพื่อใช้ในครัวเรือน 20. Activities of households as employers; undifferentiated goods and services-producing activities of households for own use	11.8	0.2	4.9	3.6	1.6	1.4	-	-	-	0.1	-	-	-
21. กิจกรรมขององค์กรระหว่างประเทศ 21. Activities of extraterritorial organizations and bodies	-	-	-	-	-	-	-	-	-	-	-	-	-
22. ไม่ทราบ 22. Unknown	-	-	-	-	-	-	-	-	-	-	-	-	-

1/ รวมอาชีพระยะสั้น / Including Short Course Vocational

ไตรมาสที่ 3/2558 : Quarter 3/2015

หน่วยเป็นพัน : In Thousands

ตารางที่ 5 จำนวนผู้จ้างทำ จำนวนตามชั้นการศึกษาที่สำเร็จ อุตสาหกรรม เพศ และเขตการปกครอง ภาคตะวันออกเฉียงเหนือ (ต่อ)

TABLE 5 EMPLOYED PERSONS BY LEVEL OF EDUCATIONAL ATTAINMENT, INDUSTRY, SEX AND AREA, NORTHEASTERN REGION (Contd.)

หน่วยนับพัน : In Thousands

อุตสาหกรรม Industry	รวม Total	ไม่ การศึกษ No schooling	ต่ำกว่า ประถมศึกษา Incomplete primary	ประถมศึกษา Primary	มัธยมศึกษาตอนปลาย Upper Secondary Level				อุดมศึกษา Higher Level				อื่นๆ Others	ไม่ทราบ Unknown	INDUSTRY
					มัธยมศึกษา ตอนต้น Lower Secondary	สายสามัญ General/ Academic	สายอาชีพ- ศึกษา Vocational	สายวิชาชีพ- การศึกษ Teacher Training	สายวิชาชีพ Higher Technical Education	สายวิชาชีพ Academic	สายวิชาชีพ Higher Education	สายวิชาชีพ Teacher Training			
อุตสาหกรรม ชาย	7,142.9	81.2	2,379.9	2,058.3	1,115.0	793.7	1,134.4	2.5	278.9	205.5	111.5	-	3.1	TOTAL	
1. เกษตรกรรม การป่าไม้ และการประมง	3,914.9	35.0	1,260.4	1,132.6	685.2	453.5	68.9	2.5	117.4	119.2	39.5	-	0.7	MALE	
2. การทำเหมืองแร่ และเหมืองหิน	2,440.4	27.6	1,020.2	743.0	368.2	205.9	20.0	1.6	15.6	32.4	5.4	-	0.6	1. Agriculture, forestry and fishing	
3. การผลิต	277.9	1.1	54.4	55.2	82.8	46.7	8.6	-	10.1	17.8	1.0	-	0.2	2. Mining and quarrying	
4. ไฟฟ้า ก๊าซ ไอน้ำ และระบบปรับอากาศ	7.6	-	0.5	-	1.8	0.5	0.7	-	0.2	3.9	-	-	-	3. Manufacturing	
5. การจัดหา น้ำ การจัดการ และการบำบัดน้ำเสีย ของเสีย และสิ่งปฏิกูล	7.5	-	1.5	2.3	1.9	1.2	-	-	-	0.7	-	-	-	4. Electricity, gas, steam and air conditioning supply	
6. การก่อสร้าง	344.6	4.5	66.9	146.5	82.9	30.6	5.5	-	1.6	6.2	-	-	-	5. Water supply; sewerage, waste management and remediation activities	
7. การขนส่ง และการขนส่ง การซ่อมยานยนต์	355.1	1.7	56.6	92.4	83.4	60.8	18.9	-	14.6	23.6	3.0	-	-	6. Construction	
8. การขนส่ง และสถานที่เก็บสินค้า	46.5	-	10.5	14.2	11.9	8.3	0.2	-	0.1	1.3	-	-	-	7. Wholesale and retail trade; repair of motor vehicles and motorcycles	
9. ที่พักแรมและบริการด้านอาหาร	57.9	-	10.2	16.9	10.0	13.8	2.6	-	1.6	2.8	-	-	-	8. Transportation and storage	
10. ข้อมูลข่าวสารและการสื่อสาร	3.1	-	-	-	0.5	0.5	-	-	1.3	0.6	0.3	-	-	9. Accommodation and food service activities	
11. กิจกรรมทางการเงินและการประกันภัย	13.1	-	0.1	1.1	0.7	5.4	-	-	3.7	2.0	-	-	-	10. Information and communication	
12. กิจกรรมอสังหาริมทรัพย์	2.4	-	1.3	-	-	-	-	-	-	1.0	-	-	-	11. Financial and insurance activities	
13. กิจกรรมทางวิชาชีพ วิทยาศาสตร์ และเทคนิค	9.3	-	0.6	3.5	1.6	1.1	-	-	1.1	1.4	-	-	-	12. Real estate activities	
14. กิจกรรมการบริหารและการบริการสนับสนุน	3.5	-	1.4	0.2	1.1	-	0.4	-	0.4	-	-	-	-	13. Professional, scientific and technical activities	
15. การบริหารราชการ การป้องกันประเทศ การประกันสังคม	201.4	-	23.8	31.3	21.5	56.8	8.0	0.5	39.8	15.2	4.5	-	-	14. Administrative and support service activities	
16. การศึกษา	64.3	-	1.8	2.6	1.6	5.1	1.5	0.4	24.5	1.5	25.3	-	-	15. Public administration and defence; compulsory social security	
17. กิจกรรมด้านสุขภาพและงานสังคมสงเคราะห์	21.5	-	0.2	2.4	2.3	8.1	0.9	-	2.6	5.0	-	-	-	16. Education	
18. ศิลปะ ความบันเทิง และนันทนาการ	21.4	-	3.8	9.7	1.2	4.1	0.9	-	-	1.7	-	-	-	17. Human health and social work activities	
19. กิจกรรมบริการด้านอื่น ๆ	31.6	-	4.4	8.7	11.5	3.9	0.8	-	0.1	2.2	-	-	-	18. Arts, entertainment and recreation	
20. กิจกรรมการจ้างงานในครัวเรือนส่วนบุคคล การผลิตสินค้าและบริการที่ขึ้นเองเพื่อใช้ในครัวเรือน	3.7	-	1.9	0.8	0.4	0.6	-	-	-	-	-	-	-	19. Other service activities	
21. กิจกรรมขององค์กรระหว่างประเทศ	-	-	-	-	-	-	-	-	-	-	-	-	-	20. Activities of households as employers; undifferentiated goods and services-producing activities of households for own use	
22. ไม่ทราบ	-	-	-	-	-	-	-	-	-	-	-	-	-	21. Activities of extraterritorial organizations and bodies	

I/ รวมอาชีพระยะสั้น I/ Including Short Course Vocational

ตารางที่ 5 จำนวนผู้จ้างทำ งานตามขั้นการศึกษาที่สำเร็จ อุตสาหกรรม เขต และเขตการปกครอง ภาคตะวันออกเฉียงเหนือ (ต่อ)

TABLE 5 EMPLOYED PERSONS BY LEVEL OF EDUCATIONAL ATTAINMENT, INDUSTRY, SEX AND AREA, NORTHEASTERN REGION (Contd.)

เดือนที่ 3/2558 : Quarter 3/2015

เขตเทศบาล NON-MUNICIPAL AREA

หน่วยนับพัน : In Thousands

อุตสาหกรรม	รวม	ไม่ การศึกษา	ต่ำกว่า ประถมศึกษา	ประถมศึกษา ไม่ สมบูรณ์	มัธยมศึกษาตอนปลาย						อุดมศึกษา			อื่นๆ ไม่ทราบ	INDUSTRY	
					Total	No schooling	Incomplete primary	Primary	Upper Secondary Level			Higher Level				
									Lower Secondary	General/Academic	Vocational	Teacher Training	Academic			Technical Education
หญิง	3,228.0	46.3	1,119.5	925.7	429.9	340.2	44.4	-	161.5	86.3	71.9	-	2.4	FEMALE		
1. เกษตรกรรม การปศุสัตว์ และการประมง	1,996.3	36.4	891.3	636.2	237.3	156.3	16.0	-	10.5	9.2	1.4	-	1.7	1. Agriculture, forestry and fishing		
2. การทำเหมืองแร่ และเหมืองหิน	2.0	-	1.0	1.0	-	-	-	-	-	-	-	-	-	2. Mining and quarrying		
3. การผลิต	289.4	2.1	68.1	80.6	66.8	46.3	3.2	-	10.9	11.3	-	-	-	3. Manufacturing		
4. ไฟฟ้า ก๊าซ ไอน้ำ และระบบปรับอากาศ	1.7	-	-	-	-	-	-	-	1.7	-	-	-	-	4. Electricity, gas, steam and air conditioning supply		
5. การจัดหา การจัดการและการบำบัดน้ำเสีย ของเสีย และสิ่งปฏิกูล	7.0	-	1.2	4.2	0.9	0.7	-	-	-	-	-	-	-	5. Water supply, sewerage, waste management and remediation activities		
6. การก่อสร้าง	50.8	1.3	8.7	25.6	7.5	3.6	2.1	-	2.1	-	-	-	-	6. Construction		
7. การขนส่ง และการขายปลีก การซ่อมยานยนต์	367.5	4.9	92.4	84.2	57.3	66.8	11.8	-	21.5	22.9	5.6	-	-	7. Wholesale and retail trade; repair of motor vehicles and motorcycles		
8. การขนส่ง และสถานที่เก็บสินค้า	4.5	-	1.6	1.0	-	1.0	0.3	-	-	-	0.6	-	-	8. Transportation and storage		
9. ที่พักแรมและบริการด้านอาหาร	162.6	1.1	32.8	46.7	34.2	27.3	6.0	-	8.5	5.9	0.1	-	-	9. Accommodation and food service activities		
10. ย้ายบ้าน การเช่า และการก่อสร้าง	0.9	-	-	0.1	-	0.7	-	-	-	-	-	-	-	10. Information and communication		
11. กิจกรรมทางการเงินและการประกันภัย	16.1	-	0.6	0.4	2.7	1.2	-	-	9.1	2.1	-	-	-	11. Financial and insurance activities		
12. กิจกรรมอสังหาริมทรัพย์	0.5	-	-	-	-	0.5	-	-	-	-	-	-	-	12. Real estate activities		
13. กิจกรรมทางวิชาชีพ วิทยาศาสตร์ และเทคนิค	5.2	-	-	1.0	-	0.3	0.5	-	3.0	0.3	0.2	-	-	13. Professional, scientific and technical activities		
14. กิจกรรมการบริหารและการบริการสนับสนุน	5.4	-	-	1.5	2.1	1.4	-	-	0.4	-	-	-	-	14. Administrative and support service activities		
15. การบริหารราชการ การป้องกันประเทศ การประกันสังคม	82.8	-	1.5	4.5	4.4	11.0	1.0	-	42.9	12.0	5.5	-	-	15. Public administration and defence; compulsory social security		
16. การศึกษา	104.6	-	3.8	6.0	2.4	2.9	1.5	-	34.0	2.1	52.0	-	-	16. Education		
17. กิจกรรมค้าปลีกและงานสังคมสงเคราะห์	71.0	-	6.5	6.3	3.8	13.6	1.3	-	13.7	18.6	6.6	-	0.6	17. Human health and social work activities		
18. ศิลปะ ความบันเทิง และนันทนาการ	16.2	-	3.3	9.1	1.5	1.7	-	-	0.5	-	-	-	-	18. Arts, entertainment and recreation		
19. กิจกรรมบริการด้านอื่น ๆ	32.6	0.5	3.4	11.7	8.3	4.4	0.2	-	2.5	1.7	-	-	-	19. Other service activities		
20. กิจกรรมการจ้างงานในครัวเรือนส่วนบุคคล การผลิตสินค้าและบริการที่ขึ้นเองเพื่อใช้ในครัวเรือน	11.1	-	3.1	5.5	0.6	0.6	0.7	-	0.4	0.2	-	-	-	20. Activities of households as employers; undifferentiated goods and services-producing activities of households for own use		
21. กิจกรรมขององค์กรระหว่างประเทศ	-	-	-	-	-	-	-	-	-	-	-	-	-	21. Activities of extraterritorial organizations and bodies		
22. ไม่ทราบ	-	-	-	-	-	-	-	-	-	-	-	-	-	22. Unknown		

1/ รวมอาชีพระยะสั้น / Including Short Course Vocational

ตารางที่ 6 จำนวนผู้มีงานทำ จำแนกตามสถานภาพทำงาน อาชีพ ภาคตะวันออกเฉียงเหนือ

TABLE 6 EMPLOYED PERSONS BY WORK STATUS, OCCUPATION, NORTHEASTERN REGION

ไตรมาสที่ 3/2558 : Quarter 3/2015

หน่วยเป็นพัน : In Thousands

อาชีพ	สถานภาพการทำงาน Work Status							การรวมกลุ่ม Members of Producers' Cooperatives	OCCUPATION
	รวม	นายจ้าง Employer	ลูกจ้างรัฐบาล Government Employee	ลูกจ้างเอกชน Private Employee	ทำงานส่วนตัว Own Account Worker	ช่วยธุรกิจ ครอบครัว Unpaid Family Worker			
ยอดรวม	9,983.9	139.2	954.2	1,846.3	4,204.5	2,800.0	39.9	TOTAL	
1. ผู้จัดการ ข้าราชการระดับอาวุโส และผู้บัญชาการกองทัพอากาศ และผู้บริหารวิสาหกิจต่าง ๆ	306.1	59.7	187.0	25.6	24.2	7.0	2.5	1. managers, senior officials and Legislators	
2. ผู้ประกอบวิชาชีพด้านต่างๆ	395.5	1.2	337.2	45.8	8.2	2.9	0.1	2. Professionals	
3. เจ้าหน้าที่เทคนิคและผู้ประกอบวิชาชีพ ที่เกี่ยวข้องกับด้านต่างๆ	193.1	3.2	92.7	72.4	20.8	4.0	0.2	3. Technicians and associate professionals	
4. เสมียน	185.4	1.1	101.8	74.0	3.9	4.6	0.1	4. Clerks	
5. พนักงานบริการและผู้จำหน่ายสินค้า	1,454.0	22.0	124.0	299.6	659.4	347.0	2.1	5. Service workers and sell goods	
6. ผู้ปฏิบัติงานที่มีฝีมือในด้านการเกษตร ป่าไม้ และประมง	5,414.2	16.9	12.3	103.3	3,015.2	2,266.4	-	6. Skilled agricultural forest and fishery workers	
7. ช่างฝีมือ และผู้ปฏิบัติงานที่เกี่ยวข้อง	876.7	31.6	21.8	450.8	268.6	79.3	24.7	7. Craft and associate professionals	
8. ผู้ควบคุมเครื่องจักรโรงงานและเครื่องจักร และผู้ปฏิบัติงานด้านการประกอบ	439.2	2.7	33.0	295.5	92.5	14.0	1.5	8. Plant and machine controllers and assemblers	
9. ผู้ประกอบอาชีพฟางพันฐาน	719.2	0.7	44.1	479.4	111.4	74.9	8.7	9. Elementary occupations	
10. คนงานซึ่งมิได้จำแนกไว้ในหมวดอื่น	0.6	-	0.2	-	0.4	-	-	10. Workers not classifiable by occupation	

ตารางที่ 6 จำนวนผู้มีงานทำ จำแนกตามสถานภาพทำงาน อาชีพ และเพศ ภาคตะวันออกเฉียงเหนือ
TABLE 6 EMPLOYED PERSONS BY WORK STATUS, OCCUPATION AND SEX , NORTHEASTERN REGION

ไตรมาสที่ 3/2558 : Quarter 3/2015 หน่วยเป็นพัน : in Thousands

อาชีพ	สถานภาพการทำงาน Work Status							Occupation
	รวม	นายจ้าง Employer	ลูกจ้างรัฐบาล Government Employee	ลูกจ้างเอกชน Private Employee	ทำงานส่วนตัว Own Account Worker	ช่วยธุรกิจ ครอบครัว Unpaid Family Worker	การรวมกลุ่ม Members of Producers' Cooperatives	
ชาย	5,430.1	1,098	513.3	1,117.2	2,668.1	992.5	29.2	MALE
1. ผู้จัดการ ข้าราชการระดับอาวุโส และผู้บังคับผู้ถูกหมาย	237.4	49.5	151.6	18.1	13.4	2.4	2.5	1. managers, senior officials and Legislators
2. ผู้ประกอบวิชาชีพด้านต่างๆ	1,427	1.2	1,132	21.1	5.2	1.9	0.1	2. Professionals
3. เจ้าหน้าที่เทคนิคและผู้ประกอบวิชาชีพที่เกี่ยวข้องกับด้านต่างๆ	89.0	2.7	49.8	22.1	13.8	0.5	-	3. Technicians and associate professionals
4. เสมียน	61.1	1.0	31.4	24.7	2.3	1.6	-	4. Clerks
5. พนักงานบริการและเจ้าหน้าที่ขายสินค้า	551.2	11.7	77.2	108.1	234.6	119.7	-	5. Service workers and sell goods
6. ผู้ปฏิบัติงานที่มีฝีมือในด้านการเกษตร ป่าไม้ และประมง	2,982.9	11.3	9.5	61.8	2,112.0	788.4	-	6. Skilled agricultural forest and fishery workers
7. ช่างฝีมือ และผู้ปฏิบัติงานที่เกี่ยวข้อง	646.0	29.7	21.7	372.4	163.7	39.2	19.3	7. Craft and associate professionals
8. ผู้ควบคุมเครื่องจักรโรงงานและเครื่องจักรและผู้ปฏิบัติงานด้านการประกอบ	291.1	2.0	31.6	185.7	62.7	7.7	1.5	8. Plant and machine controllers and assemblers
9. ผู้ประกอบอาชีพงานพื้นฐาน	428.2	0.7	27.2	303.2	60.1	31.2	5.7	9. Elementary occupations
10. คนงานซึ่งมิได้จำแนกไว้ในหมวดอื่น	0.6	-	0.2	-	0.4	-	-	10. Workers not classifiable by occupation
หญิง	4,553.8	29.4	440.8	729.1	1,536.3	1,807.5	10.7	TOTAL
1. ผู้จัดการ ข้าราชการระดับอาวุโส และผู้บังคับผู้ถูกหมาย	68.7	10.1	35.5	7.6	10.8	4.7	-	1. managers, senior officials and Legislators
2. ผู้ประกอบวิชาชีพด้านต่างๆ	252.8	0.1	224.0	24.7	3.0	1.0	-	2. Professionals
3. เจ้าหน้าที่เทคนิคและผู้ประกอบวิชาชีพที่เกี่ยวข้องกับด้านต่างๆ	104.2	0.5	42.8	50.2	6.9	3.4	0.2	3. Technicians and associate professionals
4. เสมียน	124.3	0.1	70.3	49.3	1.6	3.0	0.1	4. Clerks
5. พนักงานบริการและเจ้าหน้าที่ขายสินค้า	902.8	10.4	46.9	191.5	424.8	227.3	2.1	5. Service workers and sell goods
6. ผู้ปฏิบัติงานที่มีฝีมือในด้านการเกษตร ป่าไม้ และประมง	2,431.3	5.5	2.9	41.5	903.3	1,478.1	-	6. Skilled agricultural forest and fishery workers
7. ช่างฝีมือ และผู้ปฏิบัติงานที่เกี่ยวข้อง	230.7	1.9	0.1	78.4	104.9	40.1	5.4	7. Craft and associate professionals
8. ผู้ควบคุมเครื่องจักรโรงงานและเครื่องจักรและผู้ปฏิบัติงานด้านการประกอบ	148.1	0.7	1.5	109.8	29.8	6.3	-	8. Plant and machine controllers and assemblers
9. ผู้ประกอบอาชีพงานพื้นฐาน	291.0	-	16.9	176.2	51.3	43.7	3.0	9. Elementary occupations
10. คนงานซึ่งมิได้จำแนกไว้ในหมวดอื่น	-	-	-	-	-	-	-	10. Workers not classifiable by occupation

ตารางที่ 6 จำนวนผู้มีงานทำ จำแนกตามสถานภาพทำงาน อาชีพ เพศ และเขตการปกครอง ภาคตะวันออกเฉียงเหนือ (ต่อ)

TABLE 6 EMPLOYED PERSONS BY WORK STATUS, OCCUPATION, SEX AND AREA, NORTHEASTERN REGION (Contd.)

ไตรมาสที่ 3/2558 : Quarter 3/2015

ในเขตเทศบาล MUNICIPAL AREA

หน่วยเป็นพัน : In Thousands

อาชีพ	สถานภาพการทำงาน Work Status						การรวมกลุ่ม Members of Producers' Cooperatives	OCCUPATION
	รวม	นายจ้าง Employer	ลูกจ้างรัฐบาล Government Employee	ลูกจ้างเอกชน Private Employee	ทำงานส่วนตัว Own Account Worker	ช่วยธุรกิจ ครอบครัว Unpaid Family Worker		
ยอดรวม	2,841.1	71.3	409.4	575.9	1,085.3	691.7	7.6	TOTAL
ชาย	1,515.3	53.7	210.4	338.2	682.8	225.1	5.1	MALE
1. ผู้จัดการ ข้าราชการระดับอาวุโส และผู้บัญญัติกฎหมาย	76.7	23.4	38.7	8.0	4.4	1.3	0.9	1. managers, senior officials and Legislators
2. ผู้ประกอบวิชาชีพต่าง ๆ	77.4	1.2	58.1	11.9	4.3	1.9	0.1	2. Professionals
3. เจ้าหน้าที่เทคนิคและผู้ประกอบวิชาชีพ ที่เกี่ยวข้องกับด้านต่าง ๆ	45.6	1.5	28.7	9.7	5.1	0.5	-	3. Technicians and associate professionals
4. เสมียน	26.4	1.0	13.4	10.1	1.5	0.4	-	4. Clerks
5. พนักงานบริการและผู้จำหน่ายสินค้า	264.5	8.6	35.9	44.2	120.2	55.6	-	5. Service workers and sell goods
6. ผู้ปฏิบัติงานที่มีฝีมือในด้านการเกษตร ป่าไม้ และประมง	619.3	3.7	2.8	13.7	457.6	141.5	-	6. Skilled agricultural forest and fishery workers
7. ช่างฝีมือ และผู้ปฏิบัติงานที่เกี่ยวข้อง	198.3	12.1	9.3	112.3	48.5	12.7	3.3	7. Craft and associate professionals
8. ผู้ควบคุมเครื่องจักรโรงงานและเครื่องจักร และผู้ปฏิบัติงานด้านการประกอบ	98.2	1.4	13.4	56.2	22.8	4.5	-	8. Plant and machine controllers and assemblers
9. ผู้ประกอบอาชีพงานพื้นฐาน	108.6	0.7	10.3	72.1	18.0	6.6	0.8	9. Elementary occupations
10. คนงานซึ่งไม่ได้จำแนกไว้ในหมวดอื่น	0.4	-	-	-	0.4	-	-	10. Workers not classifiable by occupation

ตารางที่ 6 จำนวนผู้มีงานทำ จำแนกตามสถานภาพทำงาน อาชีพ เพศ และเขตการปกครอง ภาคตะวันออกเฉียงเหนือ (ต่อ)
TABLE 6 EMPLOYED PERSONS BY WORK STATUS, OCCUPATION, SEX AND AREA, NORTHEASTERN REGION (Contd.)

ไตรมาสที่ 3/2558 : Quarter 3/2015

ในเขตเทศบาล MUNICIPAL AREA

หน่วยเป็นพัน : In Thousands

อาชีพ	สถานภาพการทำงาน Work Status						การรวมกลุ่ม Members of Producers' Cooperatives	ช่วยธุรกิจ ครอบครัว Unpaid Family Worker	OCCUPATION
	รวม	นายจ้าง Employer	ลูกจ้างรัฐบาล Government Employee	ลูกจ้างเอกชน Private Employee	ทำงานส่วนตัว Own Account Worker	ว่าง			
หญิง	1,325.8	17.6	198.9	237.7	402.5	466.6	2.4	TOTAL	
1. ผู้จัดการ ข้าราชการระดับอาวุโส และผู้บัญชาการพิเศษ	33.2	6.8	14.3	5.8	4.3	2.1	-	1. managers, senior officials and Legislators	
2. ผู้ประกอบอาชีพด้านต่างๆ	121.6	0.1	110.4	7.7	2.4	1.0	-	2. Professionals	
3. เจ้าหน้าที่เทคนิคและผู้ประกอบวิชาชีพ ที่เกี่ยวข้องกับด้านต่างๆ	47.3	0.5	21.5	19.9	3.2	2.1	0.2	3. Technicians and associate professionals	
4. เสมียน	54.1	0.1	29.6	21.8	0.4	2.1	0.1	4. Clerks	
5. พนักงานบริการและผู้จำหน่ายสินค้า	396.3	7.2	14.3	79.7	174.9	119.8	0.3	5. Service workers and sell goods	
6. ผู้ปฏิบัติงานที่มีฝีมือในด้านการเกษตร ป่าไม้ และประมง	480.1	1.4	0.8	11.1	156.4	310.4	-	6. Skilled agricultural forest and fishery workers	
7. ช่างฝีมือ และผู้ปฏิบัติงานที่เกี่ยวข้อง	69.8	1.1	0.1	17.9	34.1	14.8	1.8	7. Craft and associate professionals	
8. ผู้ควบคุมเครื่องจักรโรงงานและเครื่องจักร และผู้ปฏิบัติงานด้านการประกอบ	40.2	0.3	0.5	27.8	9.3	2.2	-	8. Plant and machine controls and assemblers	
9. ผู้ประกอบอาชีพงานพื้นฐาน	83.3	-	7.4	46.2	17.5	12.1	0.1	9. Elementary occupations	
10. คนงานซึ่งมิได้จำแนกไว้ในหมวดอื่น	-	-	-	-	-	-	-	10. Workers not classifiable by occupation	

ตารางที่ 6 จำนวนผู้มีงานทำ จำแนกตามสถานภาพทำงาน อาชีพ เพศ และเขตการปกครอง ภาคตะวันออกเฉียงเหนือ (ต่อ)
 TABLE 6 EMPLOYED PERSONS BY WORK STATUS, OCCUPATION, SEX AND AREA, NORTHEASTERN REGION (Contd.)

ไตรมาสที่ 3/2558 : Quarter 3/2015

นอกเขตเทศบาล NON-MUNICIPAL AREA

หน่วยเป็นพัน : In Thousands

อาชีพ	สถานภาพการทำงาน Work Status							การรวมกลุ่ม Members of Producers' Cooperatives	OCCUPATION
	รวม	นายจ้าง Employer	ลูกจ้างรัฐบาล Government Employee	ลูกจ้างเอกชน Private Employee	ทำงานส่วนตัว Own Account Worker	ช่วยธุรกิจ ครอบครัว Unpaid Family Worker			
ยอรวม	7,142.9	67.9	544.8	1,270.4	3,119.2	2,108.3	32.3	TOTAL	
ชาย	3,914.9	56.1	302.9	779.0	1,985.3	767.5	24.0	MALE	
1. ผู้จัดการ ข้าราชการระดับอาวุโส และผู้บัญชาการตำรวจ	160.7	26.1	112.9	10.1	9.0	1.1	1.6	1. managers, senior officials and Legislators	
2. ผู้ประกอบวิชาชีพต่างๆ	65.4	-	55.2	9.3	0.9	-	-	2. Professionals	
3. เจ้าหน้าที่เทคนิคและผู้ประกอบวิชาชีพ ที่เกี่ยวข้องกับด้านต่างๆ	43.4	1.1	21.2	12.4	8.7	-	-	3. Technicians and associate professionals	
4. เสมียน	34.7	-	18.1	14.6	0.9	1.2	-	4. Clerks	
5. พนักงานบริการและผู้จำหน่ายสินค้า	286.7	3.1	41.3	63.9	114.4	64.1	-	5. Service workers and sell goods	
6. ผู้ปฏิบัติงานที่มีฝีมือในด้านการเกษตร ป่าไม้ และประมง	2,363.6	7.7	6.7	48.2	1,654.3	646.8	-	6. Skilled agricultural forest and fishery workers	
7. ช่างฝีมือ และผู้ปฏิบัติงานที่เกี่ยวข้อง	447.7	17.6	12.3	260.1	115.3	26.5	16.0	7. Craft and associate professionals	
8. ผู้ควบคุมเครื่องจักรโรงงานและเครื่องจักร และผู้ปฏิบัติงานด้านการประกอบ	192.9	0.6	18.2	129.5	39.9	3.2	1.5	8. Plant and machine controllers and assemblers	
9. ผู้ประกอบอาชีพงานพื้นฐาน	319.6	-	17.0	231.1	42.1	24.6	4.9	9. Elementary occupations	
10. คนงานซึ่งไม่ได้จำแนกไว้ในหมวดอื่น	0.2	-	0.2	-	-	-	-	10. Workers not classifiable by occupation	

ตารางที่ 6 จำนวนผู้มีงานทำ จำแนกตามสถานภาพทำงาน อาชีพ เพศ และเขตการปกครอง ภาคตะวันออกเฉียงเหนือ (ต่อ)
TABLE 6 EMPLOYED PERSONS BY WORK STATUS, OCCUPATION, SEX AND AREA, NORTHEASTERN REGION (Contd.)

ไตรมาสที่ 3/2558 : Quarter 3/2015

นอกเขตเทศบาล NON-MUNICIPAL AREA

หน่วยเป็นพัน : In Thousands

อาชีพ	สถานภาพการทำงาน Work Status						การรวมกลุ่ม Members of Producers' Cooperatives	OCCUPATION
	รวม	นายจ้าง Employer	ลูกจ้างรัฐบาล Government Employee	ลูกจ้างเอกชน Private Employee	ทำงานส่วนตัว Own Account Worker	ช่วยธุรกิจ ครอบครัว Unpaid Family Worker		
หญิง	3,228.0	11.7	241.9	491.4	1,133.9	1,340.8	8.3	TOTAL
1. ผู้จัดการ ข้าราชการระดับอาวุโส และผู้บัญญัติกฎหมาย	35.4	3.3	21.2	1.8	6.6	2.6	-	1. managers, senior officials and Legislators
2. ผู้ประกอบวิชาชีพด้านต่างๆ	131.2	-	113.6	17.0	0.6	-	-	2. Professionals
3. เจ้าหน้าที่เทคนิคและผู้ประกอบวิชาชีพ ที่เกี่ยวข้องกับด้านต่างๆ	56.9	-	21.4	30.4	3.8	1.4	-	3. Technicians and associate professionals
4. เสมียน	70.2	-	40.7	27.5	1.1	0.9	-	4. Clerks
5. พนักงานบริการและผู้จำหน่ายสินค้า	506.6	3.1	32.6	111.7	249.9	107.5	1.7	5. Service workers and sell goods
6. ผู้ปฏิบัติงานที่มีฝีมือในด้านเกษตร ป่าไม้ และประมง	1,951.2	4.1	2.1	30.4	746.9	1,167.7	-	6. Skilled agricultural forest and fishery workers
7. ช่างฝีมือ และผู้ปฏิบัติงานที่เกี่ยวข้อง	160.9	0.7	-	60.5	70.7	25.3	3.6	7. Craft and associate professionals
8. ผู้ควบคุมเครื่องจักรโรงงานและเครื่องจักร และผู้ปฏิบัติงานด้านการประกอบ	108.0	0.4	1.0	82.0	20.5	4.1	-	8. Plant and machine controllers and assemblers
9. ผู้ประกอบอาชีพงานพื้นฐาน	207.8	-	9.4	130.1	33.8	31.5	2.9	9. Elementary occupations
10. คนงานซึ่งไม่ได้จำแนกไว้ในหมวดอื่น	-	-	-	-	-	-	-	10. Workers not classifiable by occupation

ตารางที่ 7 จำนวนผู้มีงานทำ จำแนกตามสถานภาพทำงาน อุตสาหกรรม ภาคตะวันออกเฉียงเหนือ

TABLE 7 EMPLOYED PERSONS BY WORK STATUS, INDUSTRY, NORTHEASTERN REGION

ไตรมาสที่ 3/2558 : Quarter 3/2015

หน่วยเป็นพัน : In Thousands

อุตสาหกรรม	สถานภาพการทำงาน Work Status							INDUSTRY
	นายจ้าง	ลูกจ้างรัฐบาล	ลูกจ้างเอกชน	ทำงานส่วนตัว	ช่วยธุรกิจครอบครัว	การรวมกลุ่ม		
Total	Employer	Government Employee	Private Employee	Own Account Worker	Unpaid Family Worker	Members of Producers' Cooperatives		
ยอดรวม	9,983.9	954.2	1,846.3	4,204.5	2,800.0	39.9		TOTAL
1. เกษตรกรรม การป่าไม้ และการประมง	5,563.1	-	244.0	3,033.1	2,267.7	0.5		1. Agriculture, forestry and fishing
2. การทำเหมืองแร่ และเหมืองหิน	6.7	-	6.2	0.4	0.1	-		2. Mining and quarrying
3. การผลิต	800.7	22.0	465.2	225.6	78.4	8.8		3. Manufacturing
4. ไฟฟ้า ก๊าซ ไอน้ำ และระบบปรับอากาศ	13.7	-	1.1	-	-	-		4. Electricity, gas, steam and air conditioning supply
5. การจัดหาน้ำ การจัดการและการบำบัดน้ำเสีย ของเสีย และสิ่งปฏิกูล	20.0	0.7	2.7	2.9	3.4	-		5. Water supply; sewerage, waste management and remediation activities
6. การก่อสร้าง	526.6	45.2	395.3	35.8	23.3	27.0		6. Construction
7. การขายส่ง และการขายปลีก การซ่อมยานยนต์	1,243.2	31.1	390.4	523.2	296.0	1.7		7. Wholesale and retail trade; repair of motor vehicles and motorcycles
8. การขนส่ง และสถานที่เก็บสินค้า	87.8	0.9	37.1	42.4	1.6	-		8. Transportation and storage
9. ที่พักแรมและบริการด้านอาหาร	430.9	14.3	97.2	214.6	103.0	-		9. Accommodation and food service activities
10. ข้อมูลข่าวสารและการสื่อสาร	12.0	0.6	2.6	3.5	0.2	-		10. Information and communication
11. กิจกรรมทางการเงินและการประกันภัย	58.8	0.4	35.0	1.7	1.2	1.7		11. Financial and insurance activities
12. กิจกรรมอสังหาริมทรัพย์	6.8	0.3	3.7	2.6	0.2	-		12. Real estate activities
13. กิจกรรมทางวิชาชีพ วิทยาศาสตร์ และเทคนิค	29.8	1.0	10.0	5.6	1.5	0.1		13. Professional, scientific and technical activities
14. กิจกรรมการบริหารและการสนับสนุน	26.7	1.4	17.9	3.9	2.6	-		14. Administrative and support service activities
15. การบริหารราชการ การป้องกันประเทศ การประกันสังคม	460.2	-	460.2	-	-	-		15. Public administration and defence; compulsory social security
16. การศึกษา	317.6	0.1	31.1	3.2	1.1	-		16. Education
17. กิจกรรมด้านสุขภาพและงานสังคมสงเคราะห์	164.0	-	17.9	4.2	0.5	-		17. Human health and social work activities
18. ศิลปะ ความบันเทิง และนันทนาการ	55.2	1.2	15.9	24.4	12.4	-		18. Arts, entertainment and recreation
19. กิจกรรมบริการด้านอื่น ๆ	131.4	2.3	44.8	77.0	6.8	0.1		19. Other service activities
20. กิจกรรมการจ้างงานในครัวเรือนส่วนบุคคล การผลิตสินค้าและบริการที่ขึ้นเองเพื่อใช้ในครัวเรือน	28.5	-	28.5	-	-	-		20. Activities of households as employers; undifferentiated goods and services-producing activities of households for own use
21. กิจกรรมขององค์กรระหว่างประเทศ	-	-	-	-	-	-		21. Activities of extraterritorial organizations and bodies
22. ไม่ทราบ	0.4	-	-	0.4	-	-		22. Unknown

ตารางที่ 7 จำนวนผู้จ้างงานทำ งานตามสถานภาพทำงาน อุตสาหกรรม เพศ และเขตการปกครอง ภาคตะวันออกเฉียงเหนือ (ต่อ)
TABLE 7 EMPLOYED PERSONS BY WORK STATUS, INDUSTRY, SEX AND AREA, NORTHEASTERN REGION (Contd.)

ไตรมาสที่ 3/2558 : Quarter 3/2015

หน่วยเป็นพัน : in Thousands

อุตสาหกรรม	สถานภาพการทำงาน Work Status										INDUSTRY
	รวม	นายจ้าง	ลูกจ้างรัฐบาล		ลูกจ้างเอกชน		ทำงานส่วนตัว		ช่วยธุรกิจครอบครัว	การรวมกลุ่ม	
			Government Employee	Private Employee	Own Account Worker	Unpaid Family Worker	Members of Producers' Cooperatives				
Total	Employer	Government Employee	Private Employee	Own Account Worker	Unpaid Family Worker	Members of Producers' Cooperatives	TOTAL		MALE		
ยอดรวม	7,142.9	67.9	544.8	1,270.4	3,119.2	2,108.3	32.3	TOTAL		MALE	
ชาย	3,914.9	56.1	302.9	779.0	1,985.3	767.5	24.0	TOTAL		MALE	
1 เกษตรกรรม การป่าไม้ และการประมง	2,440.4	8.3	-	122.7	1,663.5	645.4	0.5	1. Agriculture, forestry and fishing			
2. การทำเหมืองแร่ และเหมืองหิน	2.2	-	-	2.2	-	-	-	2. Mining and quarrying			
3. การผลิต	277.9	10.9	0.5	170.6	72.1	21.2	2.6	3. Manufacturing			
4. ไฟฟ้า ก๊าซ ไอน้ำและระบบปรับอากาศ	7.6	-	7.1	0.5	-	-	-	4. Electricity, gas, steam and air conditioning supply			
5. การจัดหา การจัดการและการบำบัดน้ำเสียของเสีย และสิ่งไม่ไกล	7.5	0.7	3.6	0.7	1.1	1.5	-	5. Water supply; sewerage, waste management and remediation activities			
6. การก่อสร้าง	344.6	28.2	-	258.6	27.8	9.5	20.5	6. Construction			
7. การขนส่ง และการขอยืมรถ การซ่อมยานยนต์	355.1	5.4	-	138.5	143.2	68.0	-	7. Wholesale and retail trade; repair of motor vehicles and motorcycles			
8. การขนส่ง และสถานที่เก็บสินค้า	46.5	-	2.0	19.7	24.7	-	-	8. Transportation and storage			
9. ที่พักแรมและบริการด้านอาหาร	57.9	2.3	-	14.0	24.1	17.5	-	9. Accommodation and food service activities			
10. ข้อมูลข่าวสารและการสื่อสาร	3.1	-	1.3	0.6	1.3	-	-	10. Information and communication			
11. กิจกรรมทางการเงินและการประกันภัย	13.1	-	3.2	7.5	0.7	1.2	0.5	11. Financial and insurance activities			
12. กิจกรรมอสังหาริมทรัพย์	2.4	-	-	1.5	0.8	-	-	12. Real estate activities			
13. กิจกรรมทางวิชาชีพ วิทยาศาสตร์ และเทคนิค	9.3	-	5.4	3.3	0.7	-	-	13. Professional, scientific and technical activities			
14. กิจกรรมการบริหารและการบริการสนับสนุน	3.5	-	-	3.0	0.6	-	-	14. Administrative and support service activities			
15. การบริหารราชการ การป้องกันประเทศ การประกันสังคม	201.4	-	201.4	-	-	-	-	15. Public administration and defence; compulsory social security			
16. การศึกษา	64.3	-	57.6	4.8	2.0	-	-	16. Education			
17. กิจกรรมด้านสุขภาพและงานสังคมสงเคราะห์	21.5	-	20.7	0.8	-	-	-	17. Human health and social work activities			
18. ศิลปะ ความบันเทิง และนันทนาการ	21.4	-	0.3	8.8	9.3	3.0	-	18. Arts, entertainment and recreation			
19. กิจกรรมบริการด้านอื่น ๆ	31.6	0.2	-	17.6	13.5	0.2	-	19. Other service activities			
20. กิจกรรมจ้างงานในครัวเรือนส่วนบุคคล การผลิตสินค้าและบริการที่ขึ้นเองเพื่อใช้ในครัวเรือน	3.7	-	-	3.7	-	-	-	20. Activities of households as employers; undifferentiated goods and services-producing activities of households for own use			
21. กิจกรรมขององค์กรระหว่างประเทศ	-	-	-	-	-	-	-	21. Activities of extraterritorial organizations and bodies			
22. ไม่ทราบ	-	-	-	-	-	-	-	22. Unknown			

ตารางที่ 7 จำนวนผู้จ้างทำ จำแนกตามสถานภาพทำงาน อุตสาหกรรม เพศ และเขตการปกครอง ภาคตะวันออกเฉียงเหนือ (ต่อ)
TABLE 7 EMPLOYED PERSONS BY WORK STATUS, INDUSTRY, SEX AND AREA, NORTHEASTERN REGION (Contd.)

ไตรมาสที่ 3/2558 : Quarter 3/2015

หน่วยเป็นพัน : In Thousands

อุตสาหกรรม	สถานภาพการทำงาน Work Status										INDUSTRY
	รวม	นายจ้าง	ลูกจ้างรัฐบาล		ลูกจ้างเอกชน		ทำงานส่วนตัว		ช่วยธุรกิจครอบครัว	การรวมกลุ่ม	
			Government Employee	Private Employee	Own Account Worker	Unpaid Family Worker	Members of Producers' Cooperatives				
Total	Employer	Government Employee	Private Employee	Own Account Worker	Unpaid Family Worker	Members of Producers' Cooperatives	FEMALE				
หญิง	3,228.0	11.7	241.9	491.4	1,133.9	1,340.8	8.3				
1.เกษตรกรรม การป่าไม้ และการประมง	1,996.3	4.1	-	74.8	748.7	1,168.8	-	1. Agriculture, forestry and fishing			
2.การทำเหมืองแร่ และเหมืองหิน	2.0	-	-	2.0	-	-	-	2. Mining and quarrying			
3. การผลิต	289.4	1.6	-	170.9	85.2	28.1	3.6	3. Manufacturing			
4. ไฟฟ้า ก๊าซ ไอน้ำและระบบปรับอากาศ	1.7	-	1.7	-	-	-	-	4. Electricity, gas, steam and air conditioning supply			
5. การจัดการน้ำ การจัดการและการบำบัดน้ำเสีย ของเสีย และสิ่งปฏิกูล	7.0	-	1.9	1.8	1.6	1.8	-	5. Water supply; sewerage, waste management and remediation activities			
6. การก่อสร้าง	50.8	-	-	39.2	-	9.3	2.4	6. Construction			
7. การขนส่ง และการขายปลีก การซ่อมยานยนต์	367.5	2.2	-	91.1	173.7	98.9	1.7	7. Wholesale and retail trade; repair of motor vehicles and motorcycles			
8. การขนส่ง และสถานที่เก็บสินค้า	4.5	-	0.8	2.7	0.5	0.5	-	8. Transportation and storage			
9. ที่พักแรมและบริการด้านอาหาร	162.6	3.9	1.8	42.1	88.7	26.0	-	9. Accommodation and food service activities			
10. ข้อมูลข่าวสารและการสื่อสาร	0.9	-	-	0.4	0.5	-	-	10. Information and communication			
11. กิจกรรมทางการเงินและการประกันภัย	16.1	-	4.6	10.4	0.5	-	0.6	11. Financial and insurance activities			
12. กิจกรรมอสังหาริมทรัพย์	0.5	-	-	0.5	-	-	-	12. Real estate activities			
13. กิจกรรมทางวิชาชีพ วิทยาศาสตร์ และเทคนิค	5.2	-	1.3	3.5	0.4	-	-	13. Professional, scientific and technical activities			
14. กิจกรรมการบริหารและการบริการสนับสนุน	5.4	-	-	5.0	0.4	-	-	14. Administrative and support service activities			
15. การบริหารราชการ การป้องกันประเทศ การประกันสังคม	82.8	-	82.8	-	-	-	-	15. Public administration and defence; compulsory social security			
16. การศึกษา	104.6	-	90.4	12.6	0.7	0.9	-	16. Education			
17. กิจกรรมด้านสุขภาพและงานสังคมสงเคราะห์	71.0	-	56.7	11.8	2.5	-	-	17. Human health and social work activities			
18. ศิลปะ ความบันเทิง และนันทนาการ	16.2	-	-	3.4	8.8	4.0	-	18. Arts, entertainment and recreation			
19. กิจกรรมบริการด้านอื่น ๆ	32.6	-	-	8.2	21.8	2.6	-	19. Other service activities			
20. กิจกรรมการทำงานในครัวเรือนส่วนบุคคล การผลิตสินค้าและบริการที่ขึ้นเองเพื่อใช้ในครัวเรือน	11.1	-	-	11.1	-	-	-	20. Activities of households as employers; undifferentiated goods and services-producing activities of households for own use			
21. กิจกรรมขององค์กรระหว่างประเทศ	-	-	-	-	-	-	-	21. Activities of extraterritorial organizations and bodies			
22. ไม่ทราบ	-	-	-	-	-	-	-	22. Unknown			

ตารางที่ 8 จำนวนผู้จ้างงานทำ จำแนกตามอาชีพ และอุตสาหกรรม ภาคตะวันออกเฉียงเหนือ (ต่อ)
TABLE 8 EMPLOYED PERSONS BY OCCUPATION AND INDUSTRY , NORTHEASTERN REGION (Contd.)

ไตรมาสที่ 3/2558 : Quarter 3/2015

หน่วยเป็นพัน : In Thousands

อาชีพ	อุตสาหกรรม (ต่อ) Industry (Contd.)										รวม
	กิจกรรมอสังหาริมทรัพย์	กิจกรรมทางวิชาชีพ	การบริหารสนับสนุนและป้องกันประเทศ	การบริหารราชการ	การศึกษา	กิจกรรมด้านสุขภาพ	ศิลปะ ความบันเทิง และนันทนาการ	บริการด้านอื่นๆ	งานในครัวเรือน	กิจกรรมขององค์กร	
Real estate activities	Professional/scientific/technical activities	Administrative/support service activities	Public administration/defence	Education	Health and social work	Art and entertainment	Other service	Activities of household	Extra-territorial	Unknown	TOTAL
6.8	29.8	26.7	460.2	317.6	164.0	55.2	131.4	28.5	-	0.4	
1.0	0.4	0.2	165.6	14.1	3.0	1.1	1.3	-	-	-	1. managers, senior officials and Legislators
-	7.3	0.2	56.8	240.5	60.5	5.4	1.2	-	-	-	2. Professionals
1.7	9.4	1.0	49.8	5.0	31.1	3.9	5.9	-	-	-	3. Technicians and associate professionals
0.1	1.4	7.2	72.1	8.1	9.9	1.6	0.8	-	-	-	4. Clerks
3.5	1.3	7.7	50.8	41.0	40.0	5.5	54.3	12.3	-	-	5. Service workers and sell goods
-	4.1	2.0	4.3	1.2	1.9	5.4	-	1.2	-	-	6. Skilled agricultural forest and fishery workers
-	3.7	1.1	11.8	1.5	2.3	0.5	24.3	-	-	-	7. Craft and associate professionals
-	0.9	0.9	19.0	3.3	7.1	0.7	0.7	2.0	-	-	8. Plant and machine controllers and assemblers
0.4	1.4	6.4	29.8	2.9	8.2	31.1	42.7	13.0	-	-	9. Elementary occupations
-	-	-	0.2	-	-	-	-	-	-	-	0.4 10. Workers not classifiable by occupation

อาชีพ Occupation	อุตสาหกรรม (ต่อ) Industry (Contd.)										กิจการของ องค์กร Extra- territorial	ไม่รู้ Unknown	OCCUPATION
	กิจกรรม อสังหาริมทรัพย์ Real estate activities	กิจกรรมทางวิชาชีพ วิทยาศาสตร์ Professional/scientific technical activities	การบริหารสนับสนุน และป้องกันประเทศ Administrative support service activities	การบริหารราชการ ป้องกันประเทศ Public admin- istration defence	การศึกษา Education	กิจกรรมด้านสุขภาพ งานสังคมสงเคราะห์ Health and social work	ศิลปะ ความบันเทิง และนันทนาการ Art, entertainment	บริการด้านอื่นๆ Other service	งานในครัวเรือน ส่วนบุคคล Activities of household	MALE			
ชาย Male	3.6	18.4	12.9	317.9	129.2	38.8	32.8	62.6	5.6	0.4	0.4	MALE	
1. ผู้จัดการ ข้าราชการระดับอาวุโส และผู้บริหารอาวุโส และผู้บริหารอาวุโส	0.7	0.3	0.1	134.9	13.4	1.1	1.0	0.3	-	-	-	1. Managers, senior officials and Legislators	
2. ผู้ประกอบวิชาชีพด้านต่างๆ	-	5.0	-	23.8	83.8	9.2	4.1	0.1	-	-	-	2. Professionals	
3. เจ้าหน้าที่เทคนิคและผู้ประกอบวิชาชีพ ที่เกี่ยวข้องกับด้านต่างๆ	0.5	3.5	0.1	35.0	1.5	7.1	2.9	2.6	-	-	-	3. Technicians and associate professionals	
4. เสมียน	-	0.2	3.3	22.9	2.2	1.9	0.9	-	-	-	-	4. Clerks	
5. พนักงานบริการและผู้จำหน่ายสินค้า	2.4	0.7	4.2	45.3	22.4	8.6	4.2	17.2	0.2	-	-	5. Service workers and sell goods workers	
6. ผู้ปฏิบัติงานที่มีฝีมือในด้านการเกษตร ปศุสัตว์ และประมง	-	3.8	0.6	2.6	1.2	1.7	4.7	-	1.2	-	-	6. Skilled agricultural forest and fishery workers	
7. ช่างฝีมือ และผู้ปฏิบัติงานที่เกี่ยวข้อง และผู้ปฏิบัติงานด้านการประกอบ	-	3.7	1.1	11.8	1.5	2.3	0.5	21.6	-	-	-	7. Craft and associate professionals	
8. ผู้ประกอบอาชีพงานหัตถกรรม	-	0.9	0.9	18.4	3.3	5.6	0.7	0.3	2.0	-	-	8. Plant and machine controllers and assemblers	
9. ผู้ประกอบอาชีพงานหัตถกรรม	-	0.4	2.7	23.1	-	1.3	13.7	20.4	2.2	-	-	9. Elementary occupations	
10. คนงานที่มีรายได้ต่ำแก่ไว้ในหมวดอื่น	-	-	-	0.2	-	-	-	-	-	-	-	0.4 10. Workers not classifiable by occupation	
หญิง Female	3.1	11.4	13.8	142.3	188.4	125.2	22.5	68.8	22.9	-	-	FEMALE	
1. ผู้จัดการ ข้าราชการระดับอาวุโส และผู้บริหารอาวุโส	0.3	0.1	0.1	30.7	0.7	1.9	0.1	1.0	-	-	-	1. Managers, senior officials and Legislators	
2. ผู้ประกอบวิชาชีพด้านต่างๆ	-	2.3	0.2	33.0	156.6	51.3	1.3	1.1	-	-	-	2. Professionals	
3. เจ้าหน้าที่เทคนิคและผู้ประกอบวิชาชีพ ที่เกี่ยวข้องกับด้านต่างๆ	1.3	5.9	0.9	14.9	3.6	24.0	0.9	3.3	-	-	-	3. Technicians and associate professionals	
4. เสมียน	0.1	1.2	4.0	49.3	5.9	8.0	0.8	0.8	-	-	-	4. Clerks	
5. พนักงานบริการและผู้จำหน่ายสินค้า	1.1	0.6	3.5	5.5	18.6	31.4	1.4	37.1	12.1	-	-	5. Service workers and sell goods workers	
6. ผู้ปฏิบัติงานที่มีฝีมือในด้านการเกษตร ปศุสัตว์ และประมง	-	0.3	1.3	1.7	-	0.2	0.7	-	-	-	-	6. Skilled agricultural forest and fishery workers	
7. ช่างฝีมือ และผู้ปฏิบัติงานที่เกี่ยวข้อง และผู้ปฏิบัติงานด้านการประกอบ	-	-	-	-	0.1	-	-	2.7	-	-	-	7. Craft and associate professionals	
8. ผู้ประกอบอาชีพงานหัตถกรรม	-	-	-	0.6	-	1.5	-	0.4	-	-	-	8. Plant and machine controllers and assemblers	
9. ผู้ประกอบอาชีพงานหัตถกรรม	0.4	1.1	3.7	6.7	2.9	6.9	17.4	22.3	10.8	-	-	9. Elementary occupations	
10. คนงานที่มีรายได้ต่ำแก่ไว้ในหมวดอื่น	-	-	-	-	-	-	-	-	-	-	-	10. Workers not classifiable by occupation	

ตารางที่ 8 จำนวนผู้จ้างงานทำ จำแนกตามอาชีพ อุตสาหกรรม เพศ และเขตการปกครอง ภาคตะวันออกเฉียงเหนือ
TABLE 8 EMPLOYED PERSONS BY OCCUPATION INDUSTRY SEX AND AREA , NORTHEASTERN REGION

ไตรมาสที่ 3/2558 : Quarter 3/2015

ในเขตเทศบาล MUNICIPAL AREA

หน่วยเป็นพัน : In Thousands

อาชีพ	อุตสาหกรรม Industry										ข้อมูลข่าวสาร และการสื่อสาร Information communication	ที่พักแรมและ บริการด้านอาหาร Accommodation and food service	การเงินและ การประกันภัย Financial Intermediation	OCCUPATION
	รวม	เกษตรกรรม การป่าไม้ และการประมง Agriculture	การทำ เหมืองแร่ และเหมืองหิน Mining	การผลิต	ไฟฟ้า ก๊าซ ไอน้ำระบบรับ อากาศ Electricity	จัดหน้า บ้านต้นไม้ และประปา Water supply sewerage, waste	ก่อสร้าง Construction	การขนส่ง และ สถานที่เก็บสินค้า Transportation and storage	การขายปลีก การส่งขายราย whole sale/retail	การขายส่ง สถานที่เก็บสินค้า Transportation and storage				
ยอดรวม	2,841.1	1,126.4	2.4	233.5	4.5	5.5	131.2	36.8	520.6	210.4	8.0	29.7	TOTAL	
ชาย	1,515.3	637.3	1.9	112.3	3.0	3.1	115.1	33.5	257.3	70.2	4.3	14.3	MALE	
1. ผู้จัดการ ข้าราชการระดับอาวุโส และผู้ปฏิบัติงานกฎหมาย	76.7	0.6	0.1	2.9	0.1	0.1	14.4	0.9	14.0	2.3	0.6	2.2	1. managers, senior officials and Legislators	
2. ผู้ประกอบวิชาชีพด้านต่างๆ	77.4	-	-	2.8	0.8	-	0.4	-	2.1	1.2	1.4	0.9	2. Professionals	
3. เจ้าหน้าที่เทคนิคและผู้ประกอบวิชาชีพ ที่เกี่ยวข้องกับด้านต่างๆ	45.6	0.8	-	2.0	0.5	0.8	1.4	0.2	4.0	-	0.4	5.2	3. Technicians and associate professionals	
4. เสมียน	26.4	-	-	1.6	0.1	0.3	0.8	2.6	5.6	0.2	-	1.1	4. Clerks	
5. พนักงานบริการและผู้จำหน่ายสินค้า	264.5	-	0.1	5.7	0.2	0.3	0.3	142.2	142.2	59.5	0.0	2.9	5. Service workers and sell goods	
6. ผู้ปฏิบัติงานที่มีฝีมือในด้านการเกษตร ป่าไม้ และประมง	619.3	613.0	0.1	0.9	-	-	0.1	0.2	0.2	1.6	-	0.1	6. Skilled agricultural forest and fishery workers	
7. ช่างฝีมือ และผู้ปฏิบัติงานที่เกี่ยวข้อง	198.3	0.3	0.6	60.2	1.3	0.3	67.6	2.5	45.0	2.7	0.6	0.2	7. Craft and associate professionals	
8. ผู้ควบคุมเครื่องจักรโรงงานและเครื่องจักร และผู้ปฏิบัติงานด้านการประกอบ	98.2	6.7	1.0	30.5	-	1.2	3.8	23.7	15.3	0.3	0.6	1.5	8. Plant and machine controllers and assemblers	
9. ผู้ประกอบอาชีพพื้นฐาน	108.6	15.9	-	5.7	-	0.1	26.5	3.2	28.8	2.5	0.6	0.2	9. Elementary occupations	
10. คนงานซึ่งมีได้งานนอกเหนือ	0.4	-	-	-	-	-	-	-	-	-	-	-	10. Workers not classifiable by occupation	

ตารางที่ 8 จำนวนผู้ปฏิบัติงานทำ จำแนกตามอาชีพ อุตสาหกรรม เพศ และเขตการปกครองภาคตะวันออกเฉียงเหนือ
TABLE 8 EMPLOYED PERSONS OCCUPATION INDUSTRY SEX AND AERA ,NORTHEASTERN REGION

ไตรมาสที่ 3/2558 : Quarter 3/2015

ในเขตเทศบาล MUNICIPAL AREA

หน่วยเป็นหมื่น : person

อาชีพ	อุตสาหกรรม Industry										ข้อมูลข่าวสารและการสื่อสาร Information communication	การเงินและการประกันภัย Financial Intermediation	OCCUPATION
	รวม	เกษตรกรรมและการประมง Agriculture	การทำเหมืองแร่และเหมืองหิน Mining	การผลิตไฟฟ้า ก๊าซ ไอน้ำ กระบองรับอากาศ Electricity	จัดหาน้ำ บำบัดน้ำเสีย และประปา Water supply sewerage, waste	ก่อสร้าง Construction	การขายส่ง การขายปลีก การซ่อมยานยนต์ whole sale/retail	การขนส่ง และสถานที่เก็บสินค้า Transportation and storage	ที่พักแรมและ บริการด้านอาหาร Accommodation and food service	การขนส่ง และ การสื่อสาร Information communication			
หญิง	1,325.8	489.1	0.5	121.2	1.4	2.4	16.1	263.4	3.3	140.3	3.7	15.3	FEMALE
1. ผู้จัดการ ข้าราชการระดับอาวุโส และผู้บริหารทุกระดับ	33.2	0.3	-	2.8	0.2	0.3	0.6	7.4	0.5	3.6	0.5	2.7	1. managers, senior officials and Legislators
2. ผู้ประกอบวิชาชีพด้านต่างๆ	121.6	-	-	0.3	0.2	-	0.2	0.8	-	-	0.7	0.1	2. Professionals
3. เจ้าหน้าที่เทคนิคและผู้ประกอบวิชาชีพที่เกี่ยวข้องกับด้านต่างๆ	47.3	0.3	-	5.2	0.4	0.8	0.6	7.1	0.1	0.4	1.5	7.4	3. Technicians and associate professionals
4. เสมียน	54.1	0.5	0.3	4.7	0.4	0.9	0.3	7.8	1.0	5.2	0.6	4.0	4. Clerks
5. พนักงานบริการและผู้จำหน่ายสินค้า	396.3	-	0.2	5.7	-	-	0.2	218.2	0.7	124.4	0.3	0.4	5. Service workers and sell goods
6. ผู้ปฏิบัติงานที่มีชื่อในด้านการเกษตร ป่าไม้ และประมง	480.1	477.3	0.1	0.2	-	-	-	0.1	-	0.3	-	-	6. Skilled agricultural forest and fishery workers
7. ช่างฝีมือ และผู้ปฏิบัติงานที่เกี่ยวข้อง	69.8	0.3	-	59.9	-	-	1.7	4.0	-	2.4	-	-	7. Craft and associate professionals
8. ผู้ควบคุมเครื่องจักรโรงงานและเครื่องจักร และผู้ปฏิบัติงานด้านการประกอบ	40.2	-	-	38.0	-	-	-	0.5	1.1	-	-	-	8. Plant and machine controllers and assemblers
9. ผู้ประกอบอาชีพงานพื้นฐาน	83.3	10.5	-	4.4	0.3	0.5	12.5	17.5	-	3.9	0.2	0.8	9. Elementary occupations
10. คนงานซึ่งไม่ได้จำแนกไว้ในหมวดอื่น	-	-	-	-	-	-	-	-	-	-	-	-	10. Workers not classifiable by occupation

ตารางที่ 8 จำนวนผู้จ้างงานทำ จำแนกตามอาชีพ อุตสาหกรรม เพศ และเขตการปกครอง ภาคตะวันออกเฉียงเหนือ (ต่อ)

TABLE 8 EMPLOYED PERSONS BY OCCUPATION INDUSTRY SEX AND AREA , NORTHEASTERN REGION (Contd.)

หน่วยเป็นพัน : In Thousands

อาชีพ	ในเขตเทศบาล MUNICIPAL AREA										รวม	
	อุตสาหกรรม (ต่อ) Industry (Contd.)											
	กิจกรรมอสังหาริมทรัพย์ Real estate activities	กิจกรรมทางวิชาชีพ วิทยาศาสตร์และเทคนิค Professionals, scientific technical activities	การบริหารสนับสนุน และป้องกันประเทศ Administrative and support service activities	การบริหารราชการป้องกันประเทศ Public administration	การศึกษา Education	งานสังคมสงเคราะห์ Health and social work	ศิลปะ ความบันเทิง และนันทนาการ Art, entertainment and recreation	บริการด้านอื่นๆ Other service	งานในครัวเรือน ส่วนบุคคล Activities of household	กิจกรรมขององค์กร Extra-territorial		ไม่ทราบ Unknown
ยอดรวม	3.9	15.3	17.8	176.1	148.7	71.6	17.6	67.1	13.7	-	0.4	TOTAL
ชาย	1.3	9.1	9.4	116.6	64.9	17.3	11.3	31.0	1.9	-	0.4	MALE
1. ผู้จัดการ ข้าราชการระดับอาวุโส และผู้บัญชาการหน่วย	0.7	0.3	0.1	30.0	6.2	0.7	0.3	0.3	-	-	-	1. managers, senior officials and Legislators
2. ผู้ประกอบวิชาชีพด้านต่างๆ	-	3.9	-	12.8	42.5	5.4	3.1	0.1	-	-	-	2. Professionals
3. เจ้าหน้าที่เทคนิคและผู้ประกอบวิชาชีพที่เกี่ยวข้องกันต่างๆ	0.3	2.1	0.1	20.9	1.5	3.3	2.1	0.1	-	-	-	3. Technicians and associate professionals
4. เสมียน	-	0.2	2.9	8.3	2.2	0.5	-	-	-	-	-	4. Clerks
5. พนักงานบริการและเจ้าหน้าที่	0.3	0.3	2.2	21.4	9.5	3.7	3.7	11.8	-	-	-	5. Service workers and sell goods
6. ผู้ปฏิบัติงานที่มีฝีมือในด้านการเกษตร ป่าไม้ และประมง	-	0.6	0.6	1.3	0.7	0.1	-	-	-	-	-	6. Skilled agricultural forest and fishery workers
7. ช่างฝีมือ และผู้ปฏิบัติงานที่เกี่ยวข้อง	-	0.9	1.1	4.6	1.0	1.4	0.3	7.6	-	-	-	7. Craft and associate professionals
8. ผู้ควบคุมเครื่องจักรโรงงานและเครื่องจักร และผู้ปฏิบัติงานด้านการประกอบ	-	0.4	0.9	7.8	1.3	1.8	-	0.3	1.1	-	-	8. Plant and machine controllers and assemblers
9. ผู้ประกอบอาชีพพื้นฐาน	-	0.4	1.6	9.6	-	0.4	1.8	10.8	0.7	-	-	9. Elementary occupations
10. คนงานซึ่งมิได้จำแนกไว้ในหมวดอื่น	-	-	-	-	-	-	-	-	-	-	0.4	10. Workers not classifiable by occupation

ตารางที่ 8 จำนวนผู้มีงานทำ จำแนกตามอาชีพ อุตสาหกรรม พืช และเขตการปกครอง ภาคตะวันออกเฉียงเหนือ (ต่อ)

TABLE 8 EMPLOYED PERSONS BY OCCUPATION INDUSTRY SEX AND AREA , NORTHEASTERN REGION (Contd.)

อาชีพ	ในเขตเทศบาล MUNICIPAL AREA										รวมเป็นต้น : person
	อุตสาหกรรม (ต่อ) Industry (Contd.)										
	กิจกรรม อสังหาริมทรัพย์ Real estate activities	กิจกรรมทางวิชาชีพ วิทยุและเทคโนโลยี Professionals, scientific technical activities	การบริหารสนับสนุน และป้องกันประเทศ Administrative support service activities	การบริหารราชการ ป้องกันประเทศ Public admin- istration, defence	การศึกษา Education	กิจกรรมด้านสุขภาพ งานสังคมสงเคราะห์ Health and social work	ศิลปะ ความบันเทิง และนันทนาการ Art entertainment	บริการด้านอื่นๆ Other service	งานในครัวเรือน ส่วนบุคคล Activities of household	กิจกรรมของ องค์กร Extra-Unknown territorial	
หญิง	2.6	6.2	8.4	59.5	83.8	54.3	6.3	36.1	11.8	-	FEMALE
1. ผู้จัดการ ข้าราชการระดับอาวุโส และผู้บัญชาการหน่วย	0.3	0.1	0.1	10.5	0.7	1.9	0.1	0.7	-	-	1. managers, senior officials and Legislators
2. ผู้ประกอบวิชาชีพด้านต่างๆ	-	1.8	0.2	15.7	73.4	26.9	0.8	0.5	-	-	2. Professionals
3. เจ้าหน้าที่เทคนิคและผู้ประกอบวิชาชีพ ที่เกี่ยวข้องกันด้านต่างๆ	0.7	2.6	0.0	6.9	1.3	10.3	0.9	0.7	-	-	3. Technicians and associate professionals
4. เสาะเยน	0.1	1.0	1.6	19.8	3.0	3.1	-	0.1	-	-	4. Clerks
5. พนักงานบริการและผู้จำหน่ายสินค้า	1.1	-	1.9	2.1	4.3	9.6	1.4	20.2	5.6	-	5. Service workers and sell goods
6. ผู้ปฏิบัติงานที่มีฝีมือในด้านการเกษตร ป่าไม้ และประมง	-	0.3	1.3	0.5	-	-	-	-	-	-	6. Skilled agricultural forest and fishery workers
7. ช่างฝีมือ และผู้ปฏิบัติงานที่เกี่ยวข้อง	-	-	-	-	0.1	-	-	1.4	-	-	7. Craft and associate professionals
8. ผู้ควบคุมเครื่องจักรโรงงานและเครื่องจักร และผู้ปฏิบัติงานด้านการประกอบ	-	-	-	-	-	0.5	-	0.1	-	-	8. Plant and machine controllers and assemblers
9. ผู้ประกอบอาชีพงานพื้นฐาน	0.4	0.4	3.2	4.1	1.1	2.0	3.2	12.3	6.2	-	9. Elementary occupations
10. คนงานซึ่งไม่ได้จำแนกไว้ในหมวดอื่น	-	-	-	-	-	-	-	-	-	-	10. Workers not classifiable by occupation

ตารางที่ 8 จำนวนผู้มีงานทำ จำแนกตามอาชีพ และอุตสาหกรรม ภาคตะวันออกเฉียงเหนือ

TABLE 8 EMPLOYED PERSONS OCCUPATION INDUSTRY AND AREA , NORTHEASTERN REGION

ไตรมาสที่ 3/2558 : Quarter 3/2015 หน่วยนับพัน : In Thousands

อาชีพ	เขตเทศบาล NON-MUNICIPAL AREA										รวม	Occupation
	เกษตรกรรม	การทำเหมืองแร่และถลุงแร่	การผลิตไฟฟ้า ก๊าซไอน้ำระบบรับอากาศ	การก่อสร้าง	การขนส่ง และการขนส่งสถานที่เก็บสินค้า	ที่พักแรมและ บริการด้านอาหาร	ข้อมูลข่าวสาร และการสื่อสาร	ข้อมูลข่าวสาร และการสื่อสาร	การประกอบธุรกิจทางการเงินและการประกันภัย	การประกอบธุรกิจทางการเงินและการประกันภัย		
	Agriculture	Mining and smelting	Electricity and gas supply, waste water, sewerage, and waste	Construction	Transportation and storage	Accommodation and food service	Information communication	Information communication	Financial intermediation	Financial intermediation		
หญิง	1,996.3	2.0	289.4	1.7	7.0	50.8	367.5	4.5	162.6	0.9	16.1	FEMALE
1. ผู้จัดการ ข้าราชการระดับอาวุโสและผู้ปฏิบัติงานหลาย	35.4	1.8	0.4	-	-	1.6	6.6	-	2.5	-	2.1	1. managers, senior officials and Legislators
2. ผู้ประกอบวิชาชีพด้านต่างๆ	131.2	0.7	2.9	0.2	-	-	0.7	-	-	0.2	-	2. Professionals
3. เจ้าหน้าที่เทคนิคและผู้ประกอบวิชาชีพที่เกี่ยวข้องกับด้านต่างๆ	56.9	-	6.6	-	-	1.9	9.9	-	-	0.5	6.7	3. Technicians and associate professionals
4. เสมียน	70.2	0.6	9.9	1.5	-	0.6	6.9	1.5	4.5	-	3.3	4. Clerks
5. พนักงานบริการและผู้จำหน่ายสินค้า	506.6	-	2.8	-	-	-	291.7	2.0	142.3	-	2.7	5. Service workers and sell goods
6. ผู้ปฏิบัติงานที่มีฝีมือในด้านการเกษตร ป่าไม้ และประมง	1,951.2	1,947.1	-	-	0.9	-	1.1	-	-	-	-	6. Skilled agricultural forest and fishery workers
7. ช่างฝีมือ และผู้ปฏิบัติงานที่เกี่ยวข้อง	160.9	1.5	147.3	-	-	3.6	5.4	-	1.8	-	-	7. Craft and associate professionals
8. ผู้ควบคุมเครื่องจักรโรงงานและเครื่องจักรและผู้ปฏิบัติงานด้านการประกอบ	108.0	0.6	103.4	-	-	-	-	1.0	-	-	-	8. Plant and machine controllers and assemblers
9. ผู้ประกอบอาชีพทางพื้นฐาน	207.8	44.1	16.0	-	6.1	43.1	45.1	-	11.5	0.1	1.3	9. Elementary occupations
10. คนงานซึ่งมิได้จำแนกไว้หมวดอื่น	-	-	-	-	-	-	-	-	-	-	-	10. Workers not classifiable by occupation

ตารางที่ 8 จำนวนผู้มีงานทำ จำแนกตามอาชีพ อุตสาหกรรม เพศ และ เขตการปกครอง ภาคตะวันออกเฉียงเหนือ (ต่อ)

TABLE 8 EMPLOYED PERSONS BY OCCUPATION INDUSTRY SEX AND AREA , NORTHEASTERN REGION (Contd.)

อาชีพ	เขตเทศบาล NON-MUNICIPAL AREA										รวม	
	อุตสาหกรรม (ต่อ) Industry (Contd.)											
	กิจกรรมอสังหาริมทรัพย์	กิจกรรมทางวิชาชีพ	การบริการสนับสนุนและป้องกันประเทศ	การบริหารราชการ	การศึกษา	กิจกรรมด้านสุขภาพ	ศิลปะ ความบันเทิง และนันทนาการ	บริการด้านอื่นๆ	งานในครัวเรือน	กิจกรรมขององค์กร	ไม่ทราบ	
	Real estate activities	Professional/technical activities	Administrative and support service activities	Public administration defence	Education	Health and social work	Art, entertainment	Other service	Activities of household	Extra-territorial	Unknown	
ยอดรวม	2.9	14.5	8.9	284.1	168.9	92.4	37.6	64.3	14.8	-	-	TOTAL
ชาย	2.4	9.3	3.5	201.4	64.3	21.5	21.4	31.6	3.7	-	-	MALE
1. ผู้จัดการ ข้าราชการระดับอาวุโสและผู้ปฏิบัติการพิเศษ	-	-	-	105.0	7.2	0.3	0.7	-	-	-	-	1. managers, senior officials and Legislators
2. ผู้ประกอบวิชาชีพด้านต่างๆ	-	1.1	-	11.0	41.3	3.8	1.0	-	-	-	-	2. Professionals
3. เจ้าหน้าที่เทคนิคและผู้ประกอบวิชาชีพที่เกี่ยวข้องกับด้านต่างๆ	0.2	1.3	-	14.1	-	3.9	0.8	2.6	-	-	-	3. Technicians and associate professionals
4. เสมียน	-	-	0.4	14.5	-	1.4	0.9	-	-	-	-	4. Clerks
5. พนักงานบริการและผู้จำหน่ายสินค้า	2.1	0.4	2.0	23.9	12.9	4.9	0.5	5.4	0.2	-	-	5. Service workers and sell goods workers
6. ผู้ปฏิบัติงานที่มีฝีมือในด้านการเกษตร ป่าไม้ และประมง	-	3.3	-	1.3	0.5	1.6	4.7	-	1.2	-	-	6. Skilled agricultural forest and fishery workers
7. ช่างฝีมือ และผู้ปฏิบัติงานที่เกี่ยวข้อง	-	2.8	-	7.2	0.4	0.9	0.2	14.0	-	-	-	7. Craft and associate professionals
8. ผู้ควบคุมเครื่องจักรโรงงานและเครื่องจักรและผู้ปฏิบัติงานด้านการประกอบ	-	0.4	-	10.6	2.0	3.8	0.7	-	0.8	-	-	8. Plant and machine controllers and assemblers
9. ผู้ประกอบอาชีพงานพื้นฐาน	-	-	1.2	13.5	-	1.0	11.9	9.6	1.4	-	-	9. Elementary occupations
10. คนงานซึ่งมีตำแหน่งเป็นหมวดอื่น	-	-	-	0.2	-	-	-	-	-	-	-	10. Workers not classifiable by occupation

ไตรมาสที่ 3/2558 : Quarter 3/2015

หน่วยนับเป็น : In Thousands

ตารางที่ 8 จำนวนผู้ปฏิบัติงานทำจ้างภาคอาชีพ และอุตสาหกรรม ภาคตะวันออกเฉียงเหนือ
 TABLE 8 EMPLOYED PERSONS OCCUPATION INDUSTRY AND AREA, NORTHEASTERN REGION

ไตรมาสที่ 3/2558 : Quarter 3/2015

เขตเทศบาล NON-MUNICIPAL AREA

มูลค่าเป็นพัน : In Thousands

อาชีพ	อุตสาหกรรม (ต่อ) Industry (Contd.)										ไม่ทราบ Occupation	
	กิจกรรม อสังหาริมทรัพย์ Real estate activities	กิจกรรมทางวิชาชีพ วิทย์และเทคโนโลยี Professional/scientific technical activities	การบริหารสนับสนุน และเบื้องหลังประเทศ Administrative support service activities	การบริหารราชการ ป้องกันประเทศ Public admin- istration defence	การศึกษา Education	การศึกษาด้านสุขภาพ งานสังคมสงเคราะห์ Health and social work	ศิลปะ ความบันเทิง และนันทนาการ Art entertainment	บริการด้านอื่นๆ Other service	งานในครัวเรือน ส่วนบุคคล Activities of household	กิจกรรมของ องค์กร Extra- territorial		
หญิง	0.5	5.2	5.4	82.8	104.6	71.0	16.2	32.6	11.1	-	-	FEMALE
1. ผู้จัดการ ข้าราชการระดับอาวุโส และผู้บังคับบัญชา	-	-	-	20.2	-	-	-	0.3	-	-	-	1. managers, senior officials and Legislators
2. ผู้ประกอบวิชาชีพด้านต่างๆ	-	0.4	-	17.3	83.3	24.4	0.5	0.6	-	-	-	2. Professionals
3. เจ้าหน้าที่เทคนิคและผู้ประกอบวิชาชีพ ที่เกี่ยวข้องกับบ้านต่างๆ	0.5	3.3	0.9	8.0	2.3	13.7	-	2.6	-	-	-	3. Technicians and associate professionals
4. เสมียน	-	0.2	2.4	29.5	3.0	5.0	0.8	0.7	-	-	-	4. Clerks
5. พนักงานบริการและผู้จำหน่ายสินค้า	-	0.6	1.7	3.4	14.3	21.8	-	16.9	6.5	-	-	5. Service workers and sell goods
6. ผู้ปฏิบัติงานที่มีฝีมือในด้านการเกษตร ป่าไม้ และประมง	-	-	-	1.2	-	0.2	0.7	-	-	-	-	6. Skilled agricultural forest and fishery workers
7. ช่างฝีมือ และผู้ปฏิบัติงานที่เกี่ยวข้อง	-	-	-	-	-	-	-	1.3	-	-	-	7. Craft- and associate professionals
8. ผู้ควบคุมเครื่องจักรโรงงานและเครื่องจักร และผู้ปฏิบัติงานด้านการประกอบ	-	-	-	0.6	-	1.0	-	0.3	-	-	-	8. Plant and machine controllers and assemblers
9. ผู้ประกอบอาชีพงานพื้นฐาน	-	0.7	0.5	2.7	1.8	5.0	14.2	10.0	4.6	-	-	9. Elementary occupations
10. คนงานซึ่งมิได้จำแนกไว้ในหมวดอื่น	-	-	-	-	-	-	-	-	-	-	-	10. Workers not classifiable by occupation

ตารางที่ 9 จำนวนผู้มีงานทำ จำนวนคนอาชีพรายวัน จำนวนชั่วโมงทำงานต่อสัปดาห์ การมีเวลาเหลือพอและต้องการทำงานเพิ่มขึ้น ภาคตะวันออกเฉียงเหนือ
TABLE 9 EMPLOYED PERSONS BY OCCUPATION, HOURS WORKED PER WEEK, AVAILABILITY FOR ADDITIONAL WORK, NORTHEASTERN REGION

ไตรมาสที่ 3/2558 : Quarter 3/2015

หน่วยเป็นพัน : in Thousands

จำนวนชั่วโมงทำงาน และ การมีเวลาเหลือพอ และต้องการทำงานเพิ่มขึ้น	อาชีพ Occupation													HOURS WORKED, AND AVAILABILITY FOR ADDITIONAL WORK
	รวม Legislators & Managers	ผู้จัดการ Legislators & Managers	ผู้ประกอบการวิชาชีพ Profes- sional	เจ้าหน้าที่เทคนิค และช่างประกอบ วิชาชีพ Technicians	เสมียน Clerks	พนักงานบริการ Service Workers	ผู้จำหน่ายสินค้า Agricultural & Fishery	ช่างฝีมือและผู้ปฏิบัติ งานที่เกี่ยวข้อง Craft & associat	ผู้ควบคุมเครื่องจักร งานด้านการประกอบ Plant & Machine controlors	ผู้ประกอบอาชีพ งานพื้นฐาน Elementary occupations	คนงานซึ่งมี ได้จำแนกไว้ ในหมวดอื่น Not classifiable	TOTAL		
ยอดรวม	9,983.9	306.1	395.5	193.1	185.4	1,454.0	5,414.2	876.7	439.2	719.2	0.6	0.6	0.6	TOTAL
มี	168.6	0.6	0.1	0.1	-	7.8	128.9	5.1	2.5	23.6	-	-	-	Available
ไม่มี	9,815.3	305.5	395.4	193.1	185.4	1,446.3	5,285.3	871.6	436.7	695.6	0.6	0.6	0.6	Not available
มีงานประจำแต่ไม่ได้ทำงาน	44.0	1.1	0.4	0.4	0.1	4.8	28.9	1.9	4.4	2.0	-	-	-	With job not work
มี	6.0	0.6	-	-	-	0.2	2.9	0.4	1.1	0.7	-	-	-	Available
ไม่มี	38.0	0.5	0.4	0.4	0.1	4.6	26.0	1.5	3.3	1.3	-	-	-	Not available
1-9 ชั่วโมง	61.5	-	-	-	-	0.9	52.8	2.2	2.7	2.9	-	-	-	1-9 hours
มี	7.1	-	-	-	-	-	5.1	0.6	-	1.3	-	-	-	Available
ไม่มี	54.5	-	-	-	-	0.9	47.7	1.6	2.7	1.6	-	-	-	Not available
10-19 ชั่วโมง	311.3	1.7	1.1	1.6	0.1	5.3	275.5	11.8	2.4	11.9	-	-	-	10-19 hours
มี	22.4	-	-	-	-	0.7	19.4	-	-	2.3	-	-	-	Available
ไม่มี	288.9	1.7	1.1	1.6	0.1	4.6	256.1	11.8	2.4	9.7	-	-	-	Not available
20-29 ชั่วโมง	906.0	8.6	27.4	7.7	7.0	43.6	739.0	25.8	8.2	38.7	-	-	-	20-29 hours
มี	55.8	-	-	-	-	0.9	48.3	1.0	0.4	5.2	-	-	-	Available
ไม่มี	850.2	8.6	27.4	7.7	7.0	42.7	690.8	24.8	7.8	33.5	-	-	-	Not available
30-34 ชั่วโมง	636.8	3.7	0.8	2.3	0.4	35.1	517.9	27.8	18.4	30.4	-	-	-	30-34 hours
มี	16.0	-	-	-	-	1.9	5.9	1.3	-	6.9	-	-	-	Available
ไม่มี	620.8	3.7	0.8	2.3	0.4	33.3	512.0	26.4	18.4	23.5	-	-	-	Not available
35-39 ชั่วโมง	1,599.3	106.7	210.3	58.7	65.9	151.1	837.3	75.5	29.9	63.4	0.6	0.6	0.6	35-39 hours
มี	32.5	-	-	-	-	1.2	28.0	-	-	3.3	-	-	-	Available
ไม่มี	1,566.9	106.7	210.3	58.7	65.9	150.0	809.3	75.5	29.9	60.1	0.6	0.6	0.6	Not available
40-49 ชั่วโมง	4,337.8	109.0	129.7	102.3	101.2	631.5	2,031.9	528.0	286.9	417.4	-	-	-	40-49 hours
มี	24.8	-	0.1	0.1	-	1.6	18.1	0.2	1.0	3.8	-	-	-	Available
ไม่มี	4,313.0	109.0	129.6	102.2	101.2	630.0	2,013.8	527.7	285.9	413.6	-	-	-	Not available
50 ชั่วโมงขึ้นไป	2,087.2	75.2	25.9	20.2	10.8	581.7	930.8	203.8	86.3	152.5	-	-	-	50 hours and over
มี	4.1	-	-	-	-	1.3	1.3	1.5	-	0.1	-	-	-	Available
ไม่มี	2,083.0	75.2	25.9	20.2	10.8	580.4	929.6	202.3	86.3	152.4	-	-	-	Not available

ตารางที่ 9 จำนวนผู้จ้างงาน จำแนกตามอาชีพ จำนวนชั่วโมงทำงานต่อสัปดาห์ การมีงานพิเศษและเครื่องจักรทำงานเพิ่มขึ้น และเพศ ภาคตะวันออกเฉียงเหนือ
 TABLE 9 EMPLOYED PERSONS BY OCCUPATION, HOURS WORKED PER WEEK, AVAILABILITY FOR ADDITIONAL WORK AND SEX, NORTH-EASTERN REGION

จำนวนชั่วโมงทำงาน เพศ และ การมีงานพิเศษ และเครื่องจักรทำงานเพิ่มขึ้น	รวม Total	อาชีพ Occupation										ผู้ประกอบอาชีพ งานพื้นฐาน Elementary occupations	จำนวนผู้จ้างงาน ที่สามารถใช้ ไม่รวมผู้อื่น Not classifiable	TOTAL(MALE)	HOURS WORKED, SEX AND AVAILABILITY FOR ADDITIONAL WORK
		Legislators & Managers	Profes- sional	Technicians & Craft	Clerks	Service Workers	Agricultural & Fishery	Craft & associat	Plant & Machine controls	ผู้ควบคุมเครื่องจักร งานด้านการประกอบ Plant & Machine controls	ผู้ประกอบอาชีพ งานพื้นฐาน Elementary occupations				
ชาย	5,430.1	237.4	142.7	89.0	61.1	551.2	2,982.9	646.0	291.1	428.2	0.6	Available	12.8	Not available	
มี	101.2	0.6	0.1	0.1	-	4.3	77.3	3.5	2.5	12.8	-	Available	12.8	Not available	
ไม่มี	5,328.9	236.8	142.7	88.9	61.1	546.9	2,905.5	642.5	288.6	415.4	0.6	With job not work	1.6	Not available	
มีงานประจำเต็มไ้ทำงาน	25.8	1.1	-	0.2	-	2.8	15.8	1.6	-	2.8	-	Available	1.1	Not available	
มี	4.9	0.6	-	0.4	-	2.1	2.1	0.4	1.7	0.9	-	Available	1.1	Not available	
ไม่มี	20.9	0.5	-	0.2	-	2.8	13.7	1.2	1.7	0.9	-	1-9 hours	1.7	Not available	
1-9 ชั่วโมง	28.7	-	-	-	-	0.3	22.2	1.8	2.7	1.7	-	Available	1.3	Not available	
มี	4.3	-	-	-	-	0.3	2.3	0.6	1.3	0.3	-	Available	1.3	Not available	
ไม่มี	24.4	-	-	-	-	0.3	19.9	1.1	2.7	0.3	-	10-19 hours	2.4	Not available	
10-19 ชั่วโมง	159.7	1.0	0.9	-	-	0.8	138.8	7.6	2.4	8.1	-	Available	2.2	Not available	
มี	13.7	-	-	-	-	0.5	11.0	-	-	2.2	-	Available	2.2	Not available	
ไม่มี	146.0	1.0	0.9	-	-	0.2	127.9	7.6	7.5	5.9	-	20-29 hours	2.2	Not available	
20-29 ชั่วโมง	439.7	6.7	11.2	2.2	1.0	15.0	361.2	12.2	7.5	22.8	-	Available	2.5	Not available	
มี	32.6	-	-	-	-	0.8	28.9	0.1	0.4	2.5	-	Available	2.5	Not available	
ไม่มี	407.1	6.7	11.2	2.2	1.0	14.2	332.4	12.1	7.1	20.4	-	30-34 hours	16.4	Not available	
30-34 ชั่วโมง	319.1	3.6	0.2	0.7	-	1.9	4.1	1.0	1.6	16.1	-	Available	3.6	Not available	
มี	10.6	-	-	-	-	10.4	248.7	12.5	16.4	16.1	-	Available	3.6	Not available	
ไม่มี	308.5	3.6	0.2	0.7	-	70.2	404.9	49.4	26.6	33.7	-	35-39 hours	11.1	Not available	
35-39 ชั่วโมง	793.1	82.1	71.8	31.1	22.8	70.2	404.9	49.4	26.6	33.7	-	Available	11.1	Not available	
มี	15.1	-	-	-	-	70.2	390.9	49.4	26.6	32.6	-	Available	11.1	Not available	
ไม่มี	778.0	82.1	71.8	31.1	22.8	70.2	390.9	49.4	26.6	32.6	-	40-49 hours	246.8	Not available	
40-49 ชั่วโมง	2,447.8	86.4	49.2	43.1	31.6	229.2	1,174.8	409.3	177.4	246.8	-	Available	1.4	Not available	
มี	16.8	-	0.1	0.1	0.3	0.3	13.9	0.1	1.0	1.4	-	Available	1.4	Not available	
ไม่มี	2,431.0	86.4	49.2	43.1	31.6	228.9	1,160.9	409.2	176.4	245.4	-	50 hours and over	93.9	Not available	
50 ชั่วโมงขึ้นไป	1,216.3	56.6	9.5	11.7	5.8	220.8	612.3	150.6	55.2	93.9	-	Available	0.1	Not available	
มี	3.2	-	-	-	-	0.8	1.1	1.2	-	0.1	-	Available	0.1	Not available	
ไม่มี	1,213.1	56.6	9.5	11.7	5.8	219.9	611.3	149.4	55.2	93.8	-	TOTAL(FEMALE)	291.0	Not available	
หญิง	4,553.8	68.7	252.8	104.2	124.3	902.8	2,431.3	230.7	148.1	291.0	-	Available	10.8	Not available	
มี	67.4	-	-	-	-	3.5	51.6	1.6	-	10.8	-	Available	10.8	Not available	
ไม่มี	4,486.4	68.7	252.8	104.2	124.3	899.3	2,379.7	229.1	148.1	280.2	-	With job not work	0.4	Not available	
มีงานประจำเต็มไ้ทำงาน	18.2	0.1	0.4	0.2	0.1	2.0	13.1	0.3	1.6	0.4	-	Available	0.0	Not available	
มี	1.1	-	-	-	-	0.2	0.8	-	1.6	0.4	-	Available	0.0	Not available	
ไม่มี	17.1	0.1	0.4	0.2	0.1	1.8	12.3	0.3	1.6	0.4	-	1-9 hours	1.2	Not available	
1-9 ชั่วโมง	32.8	-	-	-	-	0.6	30.6	0.5	-	1.2	-	Available	1.2	Not available	
มี	2.8	-	-	-	-	-	2.8	-	-	-	-	Available	1.2	Not available	
ไม่มี	30.1	-	-	-	-	0.6	27.8	0.5	-	1.2	-	10-19 hours	3.8	Not available	
10-19 ชั่วโมง	151.6	0.7	0.2	1.6	0.1	4.5	136.7	4.1	-	0.0	-	Available	0.0	Not available	
มี	8.7	-	-	-	-	0.2	8.4	-	-	0.0	-	Available	0.0	Not available	
ไม่มี	142.9	0.7	0.2	1.6	0.1	4.3	128.2	4.1	-	3.8	-	20-29 hours	15.9	Not available	
20-29 ชั่วโมง	466.3	2.0	16.2	5.5	6.0	28.7	377.8	13.6	0.7	2.7	-	Available	2.7	Not available	
มี	23.2	-	-	-	-	0.1	19.4	0.9	0.7	2.7	-	Available	2.7	Not available	
ไม่มี	443.2	2.0	16.2	5.5	6.0	28.6	358.4	12.7	2.1	10.7	-	30-34 hours	13.1	Not available	
30-34 ชั่วโมง	317.8	0.1	0.6	1.6	0.4	22.9	265.1	14.2	2.1	10.7	-	Available	3.4	Not available	
มี	5.5	-	-	-	-	-	1.8	0.3	-	3.4	-	Available	3.4	Not available	
ไม่มี	312.3	0.1	0.6	1.6	0.4	22.9	263.4	13.9	2.1	7.4	-	35-39 hours	29.8	Not available	
35-39 ชั่วโมง	806.2	24.6	138.5	27.6	43.1	80.9	432.4	26.1	3.2	2.2	-	Available	2.2	Not available	
มี	17.4	-	-	-	-	1.2	14.0	-	-	2.2	-	Available	2.2	Not available	
ไม่มี	788.9	24.6	138.5	27.6	43.1	79.8	418.4	26.1	3.2	27.6	-	40-49 hours	170.7	Not available	
40-49 ชั่วโมง	1,889.9	22.6	80.4	59.2	69.6	402.3	857.0	118.6	109.5	170.7	-	Available	2.5	Not available	
มี	8.0	-	-	-	-	1.3	4.2	0.1	-	2.5	-	Available	2.5	Not available	
ไม่มี	1,881.9	22.6	80.4	59.2	69.6	401.0	852.9	118.5	109.5	168.2	-	50 hours and over	58.6	Not available	
50 ชั่วโมงขึ้นไป	870.9	18.7	16.5	8.5	5.0	360.9	318.5	53.2	31.1	58.6	-	Available	58.6	Not available	
มี	0.9	-	-	-	-	0.5	0.2	0.3	-	-	-	Available	58.6	Not available	
ไม่มี	870.0	18.7	16.5	8.5	5.0	360.4	318.3	53.0	31.1	58.6	-	Not available	58.6	Not available	

ตารางที่ 9 จำนวนผู้มีงานทำ จำนวนชั่วโมงทำงานต่อสัปดาห์ การมีเวลาเหลือพอและต้องการทำงานเพิ่มขึ้น พท และเขตการปกครอง ภาคตะวันออกเฉียงเหนือ (ต่อ)

TABLE 9 EMPLOYED PERSONS BY OCCUPATION, HOURS WORKED PER WEEK, AVAILABILITY FOR ADDITIONAL WORK, SEX AND AREA, NORTHEASTERN REGION (Contd.)

หน่วยเป็นพัน : In Thousands

จำนวนชั่วโมงทำงาน เพศ และ การมีเวลาเหลือพอ และต้องการทำงานเพิ่มขึ้น	ในเขตเทศบาล MUNICIPAL AREA													TOTAL(MALE)
	รวม	ผู้บัญชาการ Legislators & Managers	ผู้ปกครอง Profes- sional	เจ้าหน้าที่เทคนิค และผู้ประกอบ วิชาชีพ	เสมียน Clerks	ผู้จำหน่ายสินค้า Service Workers	อาชีพ Occupation	ด้านการเกษตร ป่าไม้และประมง Agricultural & Fishery	ช่างฝีมือและผู้ปฏิบัติ งานที่เกี่ยวข้อง Craft & associat	ผู้ควบคุมเครื่องจักร งานด้านการประกอบ Plant & Machine controlors	ผู้ประกอบการอาชีพ งานพื้นฐาน Elementary occupations	คนงานซึ่งมี ได้จำแนกไว้ ในหมวดอื่น Not classifiable	HOURS WORKED, SEX AND AVAILABILITY FOR ADDITIONAL WORK	
ยอดรวม(ชาย)	1,515.3	76.7	77.4	45.6	26.4	264.5	619.3	198.3	98.2	108.6	0.4	0.4	Available	
มี	10.0	0.1	0.1	0.1	-	0.9	5.7	0.2	0.6	2.3	-	-	Available	
ไม่มี	1,505.2	76.6	77.3	45.5	26.4	263.6	613.5	198.0	97.6	106.3	0.4	0.4	Not available	
มีงานประจำแต่ไม่ได้ทำงาน	5.5	0.6	-	0.2	-	0.7	3.6	0.1	0.2	0.2	-	-	With job not work	
มี	0.7	0.1	-	-	-	-	0.4	-	0.2	0.1	-	-	Available	
ไม่มี	4.8	0.5	-	0.2	-	0.7	3.2	0.1	0.0	0.1	-	-	Not available	
1-9 ชั่วโมง	3.9	-	-	-	-	0.3	3.1	0.2	-	0.3	-	-	1-9 hours	
มี	0.5	-	-	-	-	-	0.5	-	-	-	-	-	Available	
ไม่มี	3.5	-	-	-	-	0.3	2.6	0.2	-	0.3	-	-	Not available	
10-19 ชั่วโมง	25.9	0.3	0.3	-	-	0.2	22.2	1.1	0.6	1.1	-	-	10-19 hours	
มี	0.4	-	-	-	-	-	0.1	-	-	0.3	-	-	Available	
ไม่มี	25.5	0.3	0.3	-	-	0.2	22.2	1.1	0.6	0.8	-	-	Not available	
20-29 ชั่วโมง	99.0	1.5	6.9	1.1	0.8	5.2	74.2	2.5	2.2	4.6	-	-	20-29 hours	
มี	2.4	-	-	-	-	0.4	1.6	0.1	0.2	0.2	-	-	Available	
ไม่มี	96.5	1.5	6.9	1.1	0.8	4.8	72.7	2.4	2.0	4.4	-	-	Not available	
30-34 ชั่วโมง	74.9	1.1	0.1	-	-	5.6	54.5	4.8	3.4	5.6	-	-	30-34 hours	
มี	0.9	-	-	-	-	0.2	0.5	-	-	0.2	-	-	Available	
ไม่มี	74.0	1.1	0.1	-	-	5.3	54.0	4.8	3.4	5.3	-	-	Not available	
35-39 ชั่วโมง	248.1	23.1	40.1	19.9	8.9	38.0	82.8	13.6	11.7	9.6	0.4	0.4	35-39 hours	
มี	2.0	-	-	-	-	-	1.9	-	-	0.1	-	-	Available	
ไม่มี	246.0	23.1	40.1	19.9	8.9	38.0	80.9	13.6	11.7	9.5	0.4	0.4	Not available	
40-49 ชั่วโมง	721.9	33.6	24.3	19.5	13.8	117.6	253.4	134.7	59.3	65.6	-	-	40-49 hours	
มี	2.8	-	0.1	0.1	-	0.3	0.7	0.1	0.2	1.4	-	-	Available	
ไม่มี	719.1	33.6	24.2	19.4	13.8	117.4	252.8	134.5	59.1	64.3	-	-	Not available	
50 ชั่วโมงขึ้นไป	336.2	16.5	5.7	5.0	2.9	96.9	125.4	41.3	20.8	21.7	-	-	50 hours and over	
มี	0.3	-	-	-	-	-	0.2	-	-	0.1	-	-	Available	
ไม่มี	335.9	16.5	5.7	5.0	2.9	96.9	125.2	41.3	20.8	21.6	-	-	Not available	

ตารางที่ 9 จำนวนผู้จ้างงานทำ จำนวนชั่วโมงทำงานต่อสัปดาห์ การมีเวลาเหลือพอและต้องการทำงานเพิ่มขึ้น พหุ และเขตภาคกลาง ภาคตะวันออกเฉียงเหนือ (ต่อ)
 TABLE 9 EMPLOYED PERSONS BY OCCUPATION, HOURS WORKED PER WEEK, AVAILABILITY FOR ADDITIONAL WORK, SEX AND AREA, NORTHEASTERN REGION (Contd.)

ไตรมาสที่ 3/2558 : Quarter 3/2015

ในเขตเทศบาล MUNICIPAL AREA

หน่วยเป็นพัน : in Thousands

จำนวนชั่วโมงทำงาน เพศ และ การมีเวลาเหลือพอ และต้องการทำงานเพิ่มขึ้น	อาชีพ Occupation											ผู้ควบคุมเครื่องจักร งานด้านการประกอบ Plant & Machine controlors	ผู้ประกอบอาชีพ งานพื้นฐาน Elementary occupations	แรงงานซึ่งมี ได้จำแนกไว้ ในหมวดอื่น Not classifiable	HOURS WORKED, SEX AND AVAILABILITY FOR ADDITIONAL WORK
	รวม	ผู้บัญชาการ Legislators & Managers	ผู้ประกอบวิชาชีพ ด้านต่าง ๆ Profes- sional	เจ้าหน้าที่เทคนิค และช่างประกอบ Technicians	เสมียน Clerks	พนักงานบริการ ผู้จำหน่ายสินค้า Service Workers	อาชีพ Workers	ด้านการเกษตร ป่าไม้และประมง Agricultural & Fishery	ช่างฝีมือและผู้ปฏิบัติ งานที่เกี่ยวข้อง Craft & associat	ผู้ควบคุมเครื่องจักร งานด้านการประกอบ Plant & Machine controlors	ผู้ประกอบอาชีพ งานพื้นฐาน Elementary occupations				
ยอดรวม(หญิง)	1,325.8	33.2	121.6	47.3	54.1	396.3	480.1	69.8	40.2	83.3	-	-	TOTAL(FEMALE)		
มี	6.4	-	-	-	-	1.1	3.8	0.2	-	1.3	-	-	Available		
ไม่มี	1,319.5	33.2	121.6	47.3	54.1	395.2	476.3	69.6	40.2	82.0	-	-	Not available		
มีงานประจำแต่ไม่ได้ทำงาน	4.8	0.1	0.4	0.2	0.1	1.4	2.1	0.3	0.1	0.2	-	-	With job not work		
มี	0.5	-	-	-	-	0.2	0.2	-	-	0.0	-	-	Available		
ไม่มี	4.3	0.1	0.4	0.2	0.1	1.1	1.9	0.3	0.1	0.1	-	-	Not available		
1-9 ชั่วโมง	4.7	-	-	-	-	0.6	3.3	0.2	-	0.6	-	-	1-9 hours		
มี	0.2	-	-	-	-	-	0.2	-	-	-	-	-	Available		
ไม่มี	4.5	-	-	-	-	0.6	3.1	0.2	-	0.6	-	-	Not available		
10-19 ชั่วโมง	24.0	0.7	0.2	0.2	0.1	2.1	19.2	1.0	-	0.5	-	-	10-19 hours		
มี	0.6	-	-	-	-	0.2	0.3	-	-	0.0	-	-	Available		
ไม่มี	23.4	0.7	0.2	0.2	0.1	1.9	18.9	1.0	-	0.5	-	-	Not available		
20-29 ชั่วโมง	102.1	1.8	9.4	3.2	1.8	8.3	71.8	2.8	0.1	2.8	-	-	20-29 hours		
มี	1.4	-	-	-	-	0.1	1.2	-	-	0.2	-	-	Available		
ไม่มี	100.6	1.8	9.4	3.2	1.8	8.2	70.6	2.8	0.1	2.7	-	-	Not available		
30-34 ชั่วโมง	80.2	0.1	0.1	0.7	0.4	11.0	61.3	3.2	0.3	3.2	-	-	30-34 hours		
มี	1.0	-	-	-	-	-	0.7	0.1	-	0.2	-	-	Available		
ไม่มี	79.2	0.1	0.1	0.7	0.4	11.0	60.6	3.1	0.3	3.0	-	-	Not available		
35-39 ชั่วโมง	245.0	9.0	67.3	12.3	18.8	37.3	78.1	10.1	2.1	10.0	-	-	35-39 hours		
มี	1.0	-	-	-	-	0.1	0.8	-	-	0.2	-	-	Available		
ไม่มี	244.0	9.0	67.3	12.3	18.8	37.2	77.4	10.1	2.1	9.9	-	-	Not available		
40-49 ชั่วโมง	598.9	13.6	35.7	26.3	30.0	195.7	178.7	36.7	30.1	52.1	-	-	40-49 hours		
มี	1.5	-	-	-	-	0.4	0.3	0.1	-	0.7	-	-	Available		
ไม่มี	597.3	13.6	35.7	26.3	30.0	195.3	178.4	36.6	30.1	51.4	-	-	Not available		
50 ชั่วโมงขึ้นไป	266.3	8.0	8.6	4.3	2.9	14.0	65.6	15.5	7.5	13.9	-	-	50 hours and over		
มี	0.2	-	-	-	-	-	0.2	-	-	-	-	-	Available		
ไม่มี	266.1	8.0	8.6	4.3	2.9	14.0	65.4	15.5	7.5	13.9	-	-	Not available		

ตารางที่ 9 จำนวนผู้จ้างทำ จำนวนชั่วโมงทำงานต่อสัปดาห์ การมีเวลาเหลือพอและต้องทำงานเพิ่มขึ้น เขต และเขตการปกครอง ภาคตะวันออกเฉียงเหนือ (ต่อ)
 TABLE 9 EMPLOYED PERSONS BY OCCUPATION, HOURS WORKED PER WEEK, AVAILABILITY FOR ADDITIONAL WORK, SEX AND AREA, NORTHEASTERN REGION (Contd.)

จำนวนชั่วโมงทำงาน เพศ และ การมีเวลาเหลือพอ และต้องทำงานเพิ่มขึ้น	อาชีพ Occupation											รวม	คนงานซึ่งมี ได้จำแนกไว้ ในหมวดอื่น Not classifiable	TOTAL(MALE)		
	ผู้จัดทำ Legislators & Managers	ผู้ประกอบวิชาชีพ ด้านต่างๆ Profes- sional	เจ้าหน้าที่เทคนิค และผู้ประกอบ วิชาชีพ Technicians	เสมียน ผู้จำหน่ายสินค้า Clerks Service Workers	ด้านการเกษตร ป่าไม้และประมง Agricultural & Fishery	ช่างฝีมือและผู้ปฏิบัติ งานที่เกี่ยวข้อง Craft & associat	ผู้ควบคุมเครื่องจักร งานด้านการประกอบ Plant & Machine controlors	ผู้ประกอบอาชีพ งานพื้นฐาน Elementary occupations	ว่าง	ว่าง	ว่าง				ว่าง	
ยอดรวม(ชาย)	160.7	65.4	43.4	34.7	286.7	2,363.6	447.7	192.9	319.6	0.2	0.2	0.2	0.2	0.2	0.2	0.2
มี	0.5	-	-	-	3.4	71.6	3.3	1.9	10.5	-	-	-	-	-	-	-
ไม่มี	160.2	65.4	43.4	34.7	283.3	2,292.0	444.5	191.0	309.1	0.2	0.2	0.2	0.2	0.2	0.2	0.2
มีงานประจำแต่ไม่ได้ทำงาน	0.5	-	-	-	2.1	12.2	1.5	2.6	1.4	-	-	-	-	-	-	-
มี	0.5	-	-	-	-	1.8	0.4	1.0	0.6	-	-	-	-	-	-	-
ไม่มี	-	-	-	-	2.1	10.4	1.1	1.7	0.8	-	-	-	-	-	-	-
1-9 ชั่วโมง	-	-	-	-	-	19.1	1.6	2.7	1.3	-	-	-	-	-	-	-
มี	-	-	-	-	-	1.8	0.6	-	1.3	-	-	-	-	-	-	-
ไม่มี	-	-	-	-	-	17.3	1.0	2.7	-	-	-	-	-	-	-	-
10-19 ชั่วโมง	0.7	0.7	-	-	0.5	116.6	6.5	1.8	7.0	-	-	-	-	-	-	-
มี	-	-	-	-	0.5	10.9	-	-	1.9	-	-	-	-	-	-	-
ไม่มี	0.7	0.7	-	-	-	105.7	6.5	1.8	5.1	-	-	-	-	-	-	-
20-29 ชั่วโมง	5.2	4.3	1.1	0.2	9.8	287.0	9.7	5.3	18.3	-	-	-	-	-	-	-
มี	-	-	-	-	0.4	27.3	-	0.2	2.3	-	-	-	-	-	-	-
ไม่มี	5.2	4.3	1.1	0.2	9.4	259.7	9.7	5.1	16.0	-	-	-	-	-	-	-
30-34 ชั่วโมง	2.5	0.1	0.7	-	6.7	198.3	8.8	13.0	14.1	-	-	-	-	-	-	-
มี	-	-	-	-	1.7	3.6	1.0	-	3.3	-	-	-	-	-	-	-
ไม่มี	2.5	0.1	0.7	-	5.0	194.7	7.7	13.0	10.8	-	-	-	-	-	-	-
35-39 ชั่วโมง	59.0	31.7	11.2	13.8	32.2	322.1	35.8	14.9	24.1	0.2	0.2	0.2	0.2	0.2	0.2	0.2
มี	-	-	-	-	-	12.1	-	-	1.0	-	-	-	-	-	-	-
ไม่มี	59.0	31.7	11.2	13.8	32.2	310.0	35.8	14.9	23.1	0.2	0.2	0.2	0.2	0.2	0.2	0.2
40-49 ชั่วโมง	52.8	24.9	23.6	17.7	111.6	921.4	274.7	118.1	181.1	-	-	-	-	-	-	-
มี	-	-	-	-	-	13.3	-	0.8	-	-	-	-	-	-	-	-
ไม่มี	52.8	24.9	23.6	17.7	111.6	908.2	274.7	117.3	181.1	-	-	-	-	-	-	-
50 ชั่วโมงขึ้นไป	40.0	3.7	6.7	2.9	123.9	487.0	109.2	34.5	72.2	-	-	-	-	-	-	-
มี	-	-	-	-	0.8	0.9	1.2	-	-	-	-	-	-	-	-	-
ไม่มี	40.0	3.7	6.7	2.9	123.0	486.1	108.0	34.5	72.2	-	-	-	-	-	-	-

ไตรมาสที่ 3/2558 : Quarter 3/2015

นอกเขตเทศบาล NON-MUNICIPAL AREA

หน่วยเป็นพัน : in Thousands

ตารางที่ 9 จำนวนผู้จ้างทำ งานตามอาชีพ จำนวนชั่วโมงทำงานต่อสัปดาห์ การมีเวลาเหลือพอและต้องการทำงานเพิ่มขึ้น เขต และเขตการปกครอง ภาคตะวันออกเฉียงเหนือ (ต่อ)
 TABLE 9 EMPLOYED PERSONS BY OCCUPATION, HOURS WORKED PER WEEK, AVAILABILITY FOR ADDITIONAL WORK, SEX AND AREA, NORTHEASTERN REGION (Contd.)

จำนวนชั่วโมงทำงาน เพศ และ การมีเวลาเหลือพอ และต้องการทำงานเพิ่มขึ้น	อาชีพ NON-MUNICIPAL AREA															HOURS WORKED, SEX AND AVAILABILITY FOR ADDITIONAL WORK TOTAL(FEMALE)	
	รวม	ผู้บริหาร Legislators & Managers	ผู้ประกอบวิชาชีพ ด้านต่าง ๆ Profes- sional	เจ้าหน้าที่เทคนิค และผู้ประกอบ วิชาชีพ Technicians	เสมียน Clerks	ผู้จำหน่ายสินค้า Service Workers	การเกษตร ป่าไม้และประมง Agricultural & Fishery	ช่างฝีมือและช่างเทคนิค งานที่เกี่ยวข้อง Craft & associat	ผู้ควบคุมเครื่องจักร งานด้านการประกอบ Plant & Machine controlors	ผู้ประกอบอาชีพ งานพื้นฐาน Elementary occupations	คนงานซึ่งมี ได้จำแนกไว้ ในหมวดอื่น Not classifiable						
ยอดรวม(หญิง)	3,228.0	35.4	131.2	56.9	70.2	506.6	1,951.2	160.9	108.0	207.8	-	-	-	-	-	-	-
มี	61.1	-	-	-	-	2.4	47.7	1.4	-	9.6	-	-	-	-	-	-	-
ไม่มี	3,166.9	35.4	131.2	56.9	70.2	504.1	1,903.5	159.5	108.0	198.2	-	-	-	-	-	-	-
มีงานประจำแต่ไม่ได้ทำงาน	13.4	-	-	-	-	0.6	11.1	-	1.5	0.3	-	-	-	-	-	-	-
มี	0.6	-	-	-	-	-	0.6	-	-	-	-	-	-	-	-	-	-
ไม่มี	12.8	-	-	-	-	0.6	10.4	-	1.5	0.3	-	-	-	-	-	-	-
1-9 ชั่วโมง	28.2	-	-	-	-	-	27.3	0.2	-	0.6	-	-	-	-	-	-	-
มี	2.6	-	-	-	-	-	2.6	-	-	-	-	-	-	-	-	-	-
ไม่มี	25.6	-	-	-	-	-	24.8	0.2	-	0.6	-	-	-	-	-	-	-
10-19 ชั่วโมง	127.6	-	-	1.4	-	2.4	117.4	3.1	-	3.3	-	-	-	-	-	-	-
มี	8.1	-	-	-	-	-	8.1	-	-	-	-	-	-	-	-	-	-
ไม่มี	119.5	-	-	1.4	-	2.4	109.3	3.1	-	3.3	-	-	-	-	-	-	-
20-29 ชั่วโมง	364.3	0.1	6.8	2.2	4.2	20.4	306.0	10.8	0.7	13.0	-	-	-	-	-	-	-
มี	21.8	-	-	-	-	-	18.3	0.9	-	2.6	-	-	-	-	-	-	-
ไม่มี	342.5	0.1	6.8	2.2	4.2	20.4	287.8	9.9	0.7	10.5	-	-	-	-	-	-	-
30-34 ชั่วโมง	237.6	-	0.5	0.9	-	11.9	203.8	11.1	1.8	7.6	-	-	-	-	-	-	-
มี	4.5	-	-	-	-	-	1.1	0.2	-	3.2	-	-	-	-	-	-	-
ไม่มี	233.1	-	0.5	0.9	-	11.9	202.7	10.9	1.8	4.4	-	-	-	-	-	-	-
35-39 ชั่วโมง	561.2	15.6	71.2	15.3	24.3	43.6	354.3	16.1	1.1	19.7	-	-	-	-	-	-	-
มี	16.3	-	-	-	-	1.1	13.2	-	-	2.0	-	-	-	-	-	-	-
ไม่มี	544.9	15.6	71.2	15.3	24.3	42.5	341.1	16.1	1.1	17.7	-	-	-	-	-	-	-
40-49 ชั่วโมง	1,291.1	9.0	44.7	32.8	39.6	206.6	678.4	82.0	79.4	118.6	-	-	-	-	-	-	-
มี	6.5	-	-	-	-	0.9	3.9	-	-	1.8	-	-	-	-	-	-	-
ไม่มี	1,284.6	9.0	44.7	32.8	39.6	205.7	674.5	82.0	79.4	116.9	-	-	-	-	-	-	-
50 ชั่วโมงขึ้นไป	604.6	10.7	7.9	4.2	2.1	221.0	252.9	37.7	23.6	44.6	-	-	-	-	-	-	-
มี	0.7	-	-	-	-	0.5	-	0.3	-	-	-	-	-	-	-	-	-
ไม่มี	603.9	10.7	7.9	4.2	2.1	220.5	252.9	37.4	23.6	44.6	-	-	-	-	-	-	-

ไตรมาสที่ 3/2558 : Quarter 3/2015

หน่วยนับพัน : in Thousands

ตารางที่ 10 จำนวนผู้จ้างงานทำ จำนวนตามอุตสาหกรรม จำนวนชั่วโมงทำงานต่อสัปดาห์ การมีเวลาเหลือและต้องการทำงานเพิ่มขึ้น ภาคตะวันออกเฉียงเหนือ
TABLE 10 EMPLOYED PERSONS BY INDUSTRY, HOURS WORKED PER WEEK, AVAILABILITY FOR ADDITIONAL WORK, NORTHEASTERN REGION

ไตรมาสที่ 3/2558 : Quarter 3/2015

หน่วยเป็นพัน : In Thousands

จำนวนชั่วโมงทำงาน และ การมีเวลาเหลือ และต้องการทำงานเพิ่มขึ้น	อุตสาหกรรม Industry											รวม รวม รวม	HOURS WORKED, AND AVAILABILITY FOR ADDITIONAL WORK
	เกษตรกรรม และการประมง Agriculture	เหมืองแร่ และเหมืองหิน Mining	การผลิต Manu- cturing	ไฟฟ้า ก๊าซ ไอน้ำระบบรับ อากาศ Electricity	จัดน้ำ ป่าต้นน้ำ และประปา Water supply sewerage, waste	การก่อสร้าง Construction	การขนส่ง การชลประทาน การขนส่ง Transport, storage	การขนส่ง และ สถานที่เก็บสินค้า Transportation and storage	ที่พักแรมและ บริการด้านอาหาร Accommodation and food service	ข้อมูลข่าวสาร และการสื่อสาร Information communication	การเงินและ การประกันภัย Financial intermediation		
ยอดรวม	9,983.9	5,563.1	6.7	800.7	13.7	20.0	526.6	1,243.2	87.8	430.9	12.0	58.8	TOTAL
มี	168.6	142.7	-	3.8	-	6.4	2.9	0.2	5.9	-	-	-	Available
ไม่มี	9,815.3	5,420.4	6.7	796.9	13.7	20.0	520.2	1,240.3	87.6	425.1	12.0	58.8	Not available
มีงานประจำแต่ไม่ได้ทำงาน	44.0	31.7	-	2.1	-	3.5	3.7	0.0	1.1	0.2	-	0.2	With job not work
มี	6.0	4.0	-	0.5	-	1.3	-	-	0.2	-	-	-	Available
ไม่มี	38.0	27.8	-	1.6	-	2.3	3.7	0.0	0.9	0.2	-	0.2	Not available
19 ชั่วโมง	61.5	55.2	-	4.7	-	0.1	0.2	0.2	0.3	-	-	-	19 hours
มี	7.1	6.4	-	0.6	-	-	-	-	-	-	-	-	Available
ไม่มี	54.5	48.8	-	4.1	-	0.1	0.2	0.2	0.3	-	-	-	Not available
1019 ชั่วโมง	311.3	283.2	-	7.2	-	6.5	6.8	0.9	2.2	0.1	-	-	1019 hours
มี	22.4	20.2	-	-	-	1.2	0.5	-	0.2	-	-	-	Available
ไม่มี	288.9	263.1	-	7.2	-	5.3	6.3	0.9	2.0	0.1	-	-	Not available
2029 ชั่วโมง	906.0	762.6	0.1	22.9	0.5	11.0	30.6	1.7	9.5	1.9	-	-	2029 hours
มี	55.8	52.1	-	0.9	-	1.5	0.4	0.2	0.4	-	-	-	Available
ไม่มี	850.2	710.5	0.1	22.0	0.5	9.5	30.2	1.6	9.2	1.9	-	-	Not available
3034 ชั่วโมง	636.8	533.3	0.1	26.4	-	2.7	26.6	7.4	11.0	0.1	-	-	3034 hours
มี	16.0	12.0	-	0.3	-	0.4	0.2	-	0.3	-	-	-	Available
ไม่มี	620.8	521.3	0.1	26.1	-	2.7	26.4	7.4	10.7	0.1	-	-	Not available
3539 ชั่วโมง	1,599.3	839.9	1.0	51.2	8.2	14.9	66.2	8.0	38.5	16.5	3.6	16.5	3539 hours
มี	32.5	28.0	-	-	-	0.6	0.5	-	1.1	-	-	-	Available
ไม่มี	1,566.9	811.9	1.0	51.2	8.2	14.4	65.7	8.0	37.4	16.5	3.6	16.5	Not available
4049 ชั่วโมง	4,337.8	2,108.6	1.6	523.4	3.5	339.6	624.2	50.0	213.8	35.6	5.6	35.6	4049 hours
มี	24.8	18.8	-	1.2	-	0.2	1.2	-	2.3	-	-	-	Available
ไม่มี	4,313.0	2,089.8	1.6	522.2	3.5	339.4	623.0	50.0	211.5	35.6	5.6	35.6	Not available
50 ชั่วโมงขึ้นไป	2,087.2	948.6	3.8	162.8	1.6	141.7	484.9	19.8	154.5	4.6	2.8	4.6	50 hours and over
มี	4.1	1.3	-	0.3	-	1.3	-	-	1.3	-	-	-	Available
ไม่มี	2,083.0	947.3	3.8	162.5	1.6	140.4	484.9	19.8	153.1	4.6	2.8	4.6	Not available

ตารางที่ 10 จำนวนผู้จ้างทำ จำนวนชั่วโมงทำงานต่อสัปดาห์ การมีเวลาเหลือและต้องการทำงานเพิ่มขึ้น ภาคตะวันออกเฉียงเหนือ (ต่อ)

TABLE 10 EMPLOYED PERSONS BY INDUSTRY, HOURS WORKED PER WEEK, AVAILABILITY FOR ADDITIONAL WORK , NORTHEASTERN REGION (Contd.)

ไตรมาสที่ 3/2558 : Quarter 3/2015

หน่วยเป็นพัน : in Thousands

จำนวนชั่วโมงทำงาน และ การมีเวลาเหลือ และต้องการทำงานเพิ่มขึ้น	อุตสาหกรรม (ต่อ) Industry (Contd.)											HOURS WORKED, AND AVAILABILITY FOR ADDITIONAL WORK
	กิจกรรม อสังหาริมทรัพย์ Real estate activities	กิจกรรมทางวิชาชีพ วิทยุและเทคนิค Professional/technical activities	การบริหารสนับสนุน และซัพพอร์ตกับประเทศ Administrative support service activities	การบริหารราชการ ข้าราชการ Public administration	การศึกษา Education	การดูแลสุขภาพ และสังคมศาสตร์ Health and social work	ศิลปะ ความบันเทิง และนันทนาการ Art, entertainment	บริการ ด้านอื่นๆ Other service	งานในครัวเรือน ส่วนบุคคล Activities of household	กิจกรรมขององค์กร Extra-territorial	ไม่ทราบ Unknown	
ยอดรวม	6.8	29.8	26.7	460.2	317.6	164.0	55.2	131.4	28.5	-	0.4	TOTAL
มี	-	-	0.1	0.8	0.2	0.1	-	5.6	0.2	-	-	Available
ไม่มี	6.8	29.8	26.6	459.3	317.4	163.9	55.2	125.8	28.3	-	0.4	Not available
มีงานประจำไม่ได้ทำงาน	-	-	-	0.2	0.6	0.4	0.3	0.2	-	-	-	With job not work
มี	-	-	-	-	-	-	-	0.1	-	-	-	Available
ไม่มี	-	-	-	0.2	0.6	0.4	0.3	0.1	-	-	-	Not available
19 ชั่วโมง	-	-	-	-	-	-	0.4	0.2	0.4	-	-	19 hours
มี	-	-	-	-	-	-	-	-	-	-	-	Available
ไม่มี	-	-	-	-	-	-	0.4	0.2	0.4	-	-	Not available
1019 ชั่วโมง	0.4	0.2	-	1.3	0.2	0.6	-	1.5	0.2	-	-	1019 hours
มี	-	-	-	-	-	-	-	0.3	-	-	-	Available
ไม่มี	0.4	0.2	-	1.3	0.2	0.6	-	1.2	0.2	-	-	Not available
2029 ชั่วโมง	0.9	0.2	-	22.7	25.3	10.4	0.5	4.4	0.6	-	-	2029 hours
มี	-	-	-	-	0.1	-	-	0.2	-	-	-	Available
ไม่มี	0.9	0.2	-	22.7	25.2	10.4	0.5	4.2	0.6	-	-	Not available
3034 ชั่วโมง	0.8	-	0.8	3.6	2.8	1.0	3.5	6.3	1.3	-	-	3034 hours
มี	-	-	-	0.7	-	-	-	2.1	0.2	-	-	Available
ไม่มี	0.8	-	0.8	2.9	2.8	1.0	3.5	4.2	1.1	-	-	Not available
3539 ชั่วโมง	0.3	10.4	3.3	265.9	187.7	54.1	3.4	16.6	2.9	-	0.4	3539 hours
มี	-	-	-	0.1	-	0.1	-	2.0	-	-	-	Available
ไม่มี	0.3	10.4	3.3	265.8	187.7	54.0	3.4	14.6	2.9	-	0.4	Not available
4049 ชั่วโมง	2.7	14.7	19.3	120.0	90.8	66.3	24.8	67.0	17.2	-	-	4049 hours
มี	-	-	0.1	0.1	0.1	-	-	0.9	-	-	-	Available
ไม่มี	2.7	14.7	19.2	119.9	90.7	66.3	24.8	66.1	17.2	-	-	Not available
50 ชั่วโมงขึ้นไป	1.8	4.3	3.2	46.4	10.2	31.2	22.4	35.1	5.8	-	-	50 hours and over
มี	-	-	-	-	-	-	-	-	-	-	-	Available
ไม่มี	1.8	4.3	3.2	46.4	10.2	31.2	22.4	35.1	5.8	-	-	Not available

ตารางที่ 10 จำนวนผู้จ้างงาน จำนวนชั่วโมงการทำงานต่อสัปดาห์ การมีเวลาเหลือและต้องทำงานเพิ่มขึ้น และเพศ ภาคตะวันออกเฉียงเหนือ
TABLE 10 EMPLOYED PERSONS BY INDUSTRY, HOURS WORKED PER WEEK, AVAILABILITY FOR ADDITIONAL WORK AND SEX, NORTHEASTERN REGION

จำนวนชั่วโมงทำงาน เพศ และ การมีเวลาเหลือ และต้องทำงานเพิ่มขึ้น	อุตสาหกรรม Industry											ข้อมูลข่าวสาร และการสื่อสาร Information and communication	กิจกรรมการเงินและ การประกันภัย Financial intermediation	HOURS WORKED, SEX AND AVAILABILITY FOR ADDITIONAL WORK	
	รวม Total	เกษตรกรรม และประมง Agriculture	การทำ เหมืองแร่ และหินปูน Mining	การผลิต Manufacturing	ไฟฟ้า ก๊าซ ไอน้ำและประปา Electricity	การบำบัดน้ำ และของเสีย Water supply sewerage, waste	การก่อสร้าง Construction	การขนส่ง และการขนส่ง การขนส่ง Transportation	การขนส่ง และ สถานที่เก็บ Transportation and storage	ที่พักแรมและ บริการด้านอาหาร Accommodation and food service	ข้อมูลข่าวสาร และการสื่อสาร Information and communication				กิจกรรมการเงินและ การประกันภัย Financial intermediation
ชาย	5,430.1	3,077.6	4.2	390.1	10.6	10.6	459.7	612.3	80.0	128.1	7.4	27.4	27.4	27.4	TOTAL (MALE)
มี	101.2	86.1	-	2.2	-	-	4.8	1.8	0.2	1.7	-	-	-	-	Available
ไม่มี	5,328.9	2,991.6	4.2	387.9	10.6	10.6	454.9	610.5	79.8	126.4	7.4	27.4	27.4	27.4	Not available
มีงานประจำไม่ได้ทำงาน	258	18.1	-	0.8	-	-	3.5	2.3	0.0	0.2	-	0.2	0.2	0.2	With job not work
มี	4.9	3.2	-	0.5	-	-	1.3	2.3	0.0	0.2	-	-	-	-	Available
ไม่มี	20.9	14.9	-	0.3	-	-	2.3	2.3	0.0	0.2	-	0.2	0.2	0.2	Not available
1-9 ชั่วโมง	28.7	23.5	-	4.5	-	-	0.1	-	-	0.3	-	-	-	-	1-9 hours
มี	4.3	3.6	-	0.6	-	-	-	-	-	-	-	-	-	-	Available
ไม่มี	24.4	19.9	-	3.9	-	-	0.1	-	0.9	0.1	0.1	0.1	0.1	0.1	Not available
10-19 ชั่วโมง	159.7	143.9	-	3.0	-	-	6.5	2.8	0.9	0.1	-	-	-	-	10-19 hours
มี	13.7	11.7	-	-	-	-	1.2	0.5	0.9	-	-	-	-	-	Available
ไม่มี	146.0	132.2	-	3.0	-	-	5.3	2.3	0.9	0.1	0.1	0.1	0.1	0.1	Not available
20-29 ชั่วโมง	439.7	376.4	-	8.6	0.2	0.1	8.5	12.5	1.7	3.2	-	-	-	-	20-29 hours
มี	32.6	31.5	-	-	-	-	-	0.4	0.2	0.4	-	-	-	-	Available
ไม่มี	407.1	344.9	-	8.6	0.2	0.1	8.5	12.1	1.5	2.9	-	-	-	-	Not available
30-34 ชั่วโมง	319.1	261.8	0.1	9.6	-	1.4	9.1	14.0	7.4	2.4	-	-	-	-	30-34 hours
มี	10.6	7.0	-	-	-	-	0.4	0.2	0.3	-	-	-	-	-	Available
ไม่มี	308.5	254.9	0.1	9.6	-	1.4	8.8	13.8	7.4	2.1	-	-	-	-	Not available
35-39 ชั่วโมง	793.1	406.0	0.4	24.8	6.2	4.3	14.8	29.8	7.9	11.6	1.5	7.9	7.9	7.9	35-39 hours
มี	15.1	14.0	-	-	-	-	0.6	0.5	-	-	-	-	-	-	Available
ไม่มี	778.0	392.0	0.4	24.8	6.2	4.3	14.2	29.3	7.9	11.6	1.5	7.9	7.9	7.9	Not available
40-49 ชั่วโมง	2,447.8	1,224.1	1.3	260.4	2.6	4.5	293.5	330.4	43.3	62.8	3.7	15.1	15.1	15.1	40-49 hours
มี	16.8	14.0	-	1.1	-	-	0.2	0.2	0.3	0.3	-	-	-	-	Available
ไม่มี	2,431.0	1,210.0	1.3	259.3	2.6	4.5	293.4	330.1	43.3	62.5	3.7	15.1	15.1	15.1	Not available
50 ชั่วโมงขึ้นไป	1,216.3	623.9	2.4	78.5	1.6	0.3	123.8	220.6	18.8	47.5	2.1	3.5	3.5	3.5	50 hours and over
มี	3.2	1.1	-	-	-	-	1.3	-	-	0.8	-	-	-	-	Available
ไม่มี	1,213.1	622.8	2.4	78.5	1.6	0.3	122.5	220.6	18.8	46.7	2.1	3.5	3.5	3.5	Not available
หญิง	4,553.8	2,485.5	2.5	410.6	3.1	9.5	66.9	630.8	7.8	302.8	4.6	31.4	31.4	31.4	TOTAL (FEMALE)
มี	67.4	56.6	-	1.6	-	-	1.5	1.1	-	4.1	-	-	-	-	Available
ไม่มี	4,486.4	2,428.9	2.5	409.0	3.1	9.5	65.4	629.8	7.8	298.7	4.6	31.4	31.4	31.4	Not available
มีงานประจำไม่ได้ทำงาน	18.2	13.7	-	1.3	-	-	-	1.4	-	0.9	-	-	-	-	With job not work
มี	1.1	0.8	-	-	-	-	-	-	-	0.2	-	-	-	-	Available
ไม่มี	17.1	12.9	-	1.3	-	-	-	1.4	-	0.7	-	-	-	-	Not available
1-9 ชั่วโมง	32.8	31.7	-	0.2	-	-	-	0.2	-	-	-	-	-	-	1-9 hours
มี	2.8	2.8	-	-	-	-	-	-	-	-	-	-	-	-	Available
ไม่มี	30.1	28.9	-	0.2	-	-	-	0.2	-	-	-	-	-	-	Not available
10-19 ชั่วโมง	151.6	139.3	-	4.2	-	-	-	4.0	-	2.1	-	-	-	-	10-19 hours
มี	8.7	8.5	-	-	-	-	-	-	-	0.2	-	-	-	-	Available
ไม่มี	142.9	130.8	-	4.2	-	-	-	4.0	-	1.9	-	-	-	-	Not available
20-29 ชั่วโมง	466.3	386.2	0.1	14.4	0.3	0.2	2.5	18.0	0.1	6.3	-	-	-	-	20-29 hours
มี	23.2	20.6	-	0.9	-	-	1.5	1.5	0.1	1.9	-	-	-	-	Available
ไม่มี	443.2	365.6	0.1	13.4	0.3	0.2	1.0	18.0	0.1	6.3	-	-	-	-	Not available
30-34 ชั่วโมง	317.8	271.4	-	16.8	-	1.3	0.2	12.6	-	8.6	-	-	-	-	30-34 hours
มี	5.5	5.0	-	0.3	-	-	-	-	-	-	-	-	-	-	Available
ไม่มี	312.3	266.4	-	16.5	-	1.3	0.2	12.6	-	8.6	-	-	-	-	Not available
35-39 ชั่วโมง	806.2	433.9	0.7	26.4	2.0	2.0	0.1	36.4	0.1	26.9	2.0	8.5	8.5	8.5	35-39 hours
มี	17.4	14.0	-	-	-	-	-	0.1	-	1.1	-	-	-	-	Available
ไม่มี	788.9	419.9	0.7	26.4	2.0	2.0	0.1	36.3	0.1	25.8	2.0	8.5	8.5	8.5	Not available
40-49 ชั่วโมง	1,889.9	884.6	0.3	263.1	0.8	4.6	46.1	293.9	6.7	151.0	1.8	20.6	20.6	20.6	40-49 hours
มี	8.0	4.8	-	0.1	-	-	-	1.0	-	2.1	-	-	-	-	Available
ไม่มี	1,881.9	879.8	0.3	263.0	0.8	4.6	46.1	292.9	6.7	149.0	1.8	20.6	20.6	20.6	Not available
50 ชั่วโมงขึ้นไป	870.9	324.7	1.4	84.3	-	1.3	17.9	264.3	1.0	106.9	0.8	1.1	1.1	1.1	50 hours and over
มี	0.9	0.2	-	0.3	-	-	-	-	-	0.5	-	-	-	-	Available
ไม่มี	870.0	324.5	1.4	84.1	-	1.3	17.9	264.3	1.0	106.5	0.8	1.1	1.1	1.1	Not available

ตารางที่ 10 จำนวนผู้มีงานทำ จำนวนชั่วโมงทำงานต่อสัปดาห์ การมีงานอดิเรกและตั้งถิ่นฐานเพิ่มเติม ภาคตะวันออกเฉียงเหนือ (ต่อ)

ไตรมาสที่ 3/2558 : Quarter 3/2015

หน่วยนับเป็น : In Thousands

จำนวนชั่วโมงทำงาน เพศ และ การมีงานอดิเรก และตั้งถิ่นฐานเพิ่มเติม	อุตสาหกรรม (ต่อ) Industry (Contd.)										งานบริการหรือ สถานทูต Activities of household	กิจการของ จังหวัด Extra- territorial	ไม่ทราบ Unknown	HOURS WORKED, SEX AND AVAILABILITY FOR ADDITIONAL WORK TOTAL (MALE)
	กิจกรรม อสังหาริมทรัพย์ Real estate activities	กิจกรรมทางวิชาชีพ อาชีพและเทคนิค Professional/scientific technical activities	การบริหารสนับสนุน และซัพพอร์ต Administrative and support service activities	การบริหารราชการ ป้องกันประเทศ Public admin- istration defence	การศึกษา Education	งานสังคมสงเคราะห์ Health and social work	ศิลปะ ความบันเทิง และนันทนาการ Art, entertainment	บริการด้านอื่นๆ Other service	การศึกษ	การรวมด้านสุขภาพ				
ชาย	3.6	18.4	12.9	317.9	129.2	38.8	32.8	62.6	5.6	0.4	-	-	0.4	-
มี	-	-	-	0.8	0.1	-	-	3.5	-	-	-	-	-	-
ไม่มี	3.6	18.4	12.9	317.1	129.1	38.8	32.8	59.1	5.6	0.4	-	-	0.4	-
มีงานประจำแต่ไม่ได้ทำงาน	-	-	-	-	0.6	-	-	0.2	-	-	-	-	-	-
มี	-	-	-	-	0.6	-	-	0.0	-	-	-	-	-	-
ไม่มี	-	-	-	-	0.6	-	-	0.1	-	-	-	-	-	-
1-9 ชั่วโมง	-	-	-	-	-	-	0.3	-	-	-	-	-	-	-
มี	-	-	-	-	-	-	-	-	-	-	-	-	-	-
ไม่มี	-	-	-	-	-	-	0.3	-	-	-	-	-	-	-
10-19 ชั่วโมง	-	0.2	-	0.9	0.1	-	-	1.0	0.2	-	-	-	-	-
มี	-	-	-	-	-	-	-	0.3	-	-	-	-	-	-
ไม่มี	-	0.2	-	0.9	0.1	-	-	0.7	0.2	-	-	-	-	-
20-29 ชั่วโมง	0.5	0.1	-	13.3	10.1	1.5	0.3	2.2	-	-	-	-	-	-
มี	-	-	-	-	-	-	-	0.2	-	-	-	-	-	-
ไม่มี	0.5	0.1	-	13.3	10.1	1.5	0.3	2.0	-	-	-	-	-	-
30-34 ชั่วโมง	0.1	-	0.8	3.5	0.8	0.1	3.2	4.5	0.4	-	-	-	-	-
มี	-	-	-	0.7	-	-	-	2.1	-	-	-	-	-	-
ไม่มี	0.1	-	0.8	2.8	0.8	0.1	3.2	2.5	0.4	-	-	-	-	-
35-39 ชั่วโมง	0.1	6.8	1.9	172.7	74.5	14.2	2.3	4.5	0.7	0.4	-	-	0.4	-
มี	-	-	-	0.1	-	-	-	-	-	-	-	-	-	-
ไม่มี	0.1	6.8	1.9	172.7	74.5	14.2	2.3	4.5	0.7	0.4	-	-	0.4	-
40-49 ชั่วโมง	1.3	8.1	8.5	86.1	37.6	12.6	16.2	33.2	2.6	-	-	-	-	-
มี	-	-	-	0.1	0.1	-	-	0.9	-	-	-	-	-	-
ไม่มี	1.3	8.1	8.5	86.0	37.6	12.6	16.2	32.3	2.6	-	-	-	-	-
50 ชั่วโมงขึ้นไป	1.7	3.3	1.8	41.4	5.5	10.5	10.5	17.0	1.8	-	-	-	-	-
มี	-	-	-	-	-	-	-	-	-	-	-	-	-	-
ไม่มี	1.7	3.3	1.8	41.4	5.5	10.5	10.5	17.0	1.8	-	-	-	-	-
หญิง	3.1	11.4	13.8	142.3	188.4	125.2	22.5	68.8	22.9	-	-	-	-	-
มี	-	-	0.1	-	0.1	0.1	-	2.1	0.2	-	-	-	-	-
ไม่มี	3.1	11.4	13.7	142.3	188.3	125.1	22.5	66.7	22.8	-	-	-	-	-
มีงานประจำแต่ไม่ได้ทำงาน	-	-	-	0.2	0.4	-	0.3	0.0	-	-	-	-	-	-
มี	-	-	-	-	-	-	-	0.0	-	-	-	-	-	-
ไม่มี	-	-	-	0.2	0.4	-	0.3	-	-	-	-	-	-	-
1-9 ชั่วโมง	-	-	-	-	-	-	0.1	0.2	0.4	-	-	-	-	-
มี	-	-	-	-	-	-	-	-	-	-	-	-	-	-
ไม่มี	-	-	-	-	-	-	0.1	0.2	0.4	-	-	-	-	-
10-19 ชั่วโมง	0.4	-	-	0.4	0.2	0.6	-	0.5	0.1	-	-	-	-	-
มี	-	-	-	-	-	-	-	0.1	0.4	-	-	-	-	-
ไม่มี	0.4	-	-	0.4	0.2	0.6	-	0.5	0.1	-	-	-	-	-
20-29 ชั่วโมง	0.4	0.1	-	9.5	15.1	9.0	0.2	2.2	0.6	-	-	-	-	-
มี	-	-	-	-	0.1	-	-	0.2	0.6	-	-	-	-	-
ไม่มี	0.4	0.1	-	9.5	15.0	9.0	0.2	2.2	0.6	-	-	-	-	-
30-34 ชั่วโมง	0.7	-	-	0.1	2.0	0.9	0.3	1.8	0.2	-	-	-	-	-
มี	-	-	-	-	-	-	-	0.2	0.2	-	-	-	-	-
ไม่มี	0.7	-	-	0.1	2.0	0.9	0.3	1.8	0.2	-	-	-	-	-
35-39 ชั่วโมง	0.3	3.6	1.5	93.2	113.2	40.0	1.0	2.0	2.3	-	-	-	-	-
มี	-	-	-	-	-	0.1	-	2.0	2.3	-	-	-	-	-
ไม่มี	0.3	3.6	1.5	93.2	113.2	40.0	1.0	2.0	2.3	-	-	-	-	-
40-49 ชั่วโมง	1.4	6.6	10.8	33.9	53.2	53.7	8.6	33.8	14.6	-	-	-	-	-
มี	-	-	0.1	-	-	-	-	-	-	-	-	-	-	-
ไม่มี	1.4	6.6	10.7	33.9	53.2	53.7	8.6	33.8	14.6	-	-	-	-	-
50 ชั่วโมงขึ้นไป	0.1	1.0	1.5	5.0	4.7	20.7	11.9	18.1	4.1	-	-	-	-	-
มี	-	-	-	-	-	-	-	-	-	-	-	-	-	-
ไม่มี	0.1	1.0	1.5	5.0	4.7	20.7	11.9	18.1	4.1	-	-	-	-	-

ตารางที่ 10 จำนวนผู้จ้างงานที่ จำแนกตามอุตสาหกรรม จำนวนชั่วโมงทำงานต่อสัปดาห์ การมีเวลาเหลือและต้องการทำงานเพิ่มขึ้น เพศ และเขตการปกครอง ภาคตะวันออกเฉียงเหนือ

TABLE 10 EMPLOYED PERSONS BY INDUSTRY, HOURS WORKED PER WEEK, AVAILABILITY FOR ADDITIONAL WORK, SEX AND AREA, NORTHEASTERN REGION

จำนวนชั่วโมงทำงาน เพศ และ การมีเวลาเหลือ และต้องการทำงานเพิ่มขึ้น	ในเขตเทศบาล MUNICIPAL AREA													TOTAL (MALE)
	อุตสาหกรรม Industry													
	รวม	เกษตรกรรม การปศุสัตว์ และการประมง	การทำเหมืองแร่ และเหมืองหิน	การผลิต Manufac- turing	ไฟฟ้า ก๊าซ ไอน้ำระบบปรับอากาศ	การจัดการน้ำ บ้านเรือน และประปา	การจัดหาน้ำ บ้านเรือน และประปา	การก่อสร้าง	การขนส่ง การขนส่ง การขนส่ง	การขนส่งและ สถานที่เก็บสินค้า	ที่พักแรมและ บริการด้านอาหาร	ข้อมูลข่าวสาร และการสื่อสาร	กิจกรรมการเงินและ การประกันภัย	
Total	Agriculture	Mining	Manufacturing	Electricity	Water supply sewerage, waste	Construction	Transport, storage and storage	Accommodation and food service	Information and communication	Financial intermediation				
ยอดรวม (ชาย)	1,515.3	637.3	1.9	112.3	3.0	3.1	115.1	257.3	35.5	70.2	4.3	14.3		
มี	10.0	6.7	-	0.3	-	-	0.6	0.4	-	0.6	-	-	Available	
ไม่มี	1,505.2	630.6	1.9	112.0	3.0	3.1	114.5	256.8	35.5	69.6	4.3	14.3	Not available	
มีงานประจำแต่ไม่ได้ทำงาน	5.5	3.6	-	0.1	-	-	0.5	0.2	0.0	0.2	-	0.2	With job not wor	
มี	0.7	0.4	-	-	-	-	0.3	-	-	-	-	-	Available	
ไม่มี	4.8	3.2	-	0.1	-	-	0.1	0.2	0.0	0.2	-	0.2	Not available	
1-9 ชั่วโมง	3.9	3.1	-	0.2	-	-	0.1	-	-	0.3	-	-	1-9 hours	
มี	0.5	0.5	-	-	-	-	-	-	-	-	-	-	Available	
ไม่มี	3.5	2.6	-	0.2	-	-	0.1	-	-	0.3	-	-	Not available	
10-19 ชั่วโมง	25.9	23.1	-	0.6	-	-	0.8	0.5	0.1	0.1	0.1	-	10-19 hours	
มี	0.4	0.4	-	-	-	-	-	-	-	-	-	-	Available	
ไม่มี	25.5	22.7	-	0.6	-	-	0.8	0.5	0.1	0.1	0.1	-	Not available	
20-29 ชั่วโมง	99.0	75.6	-	2.1	0.2	0.1	1.5	3.8	0.1	1.8	-	0.1	20-29 hours	
มี	2.4	1.9	-	-	-	-	-	-	-	0.4	-	-	Available	
ไม่มี	96.5	73.8	-	2.1	0.2	0.1	1.5	3.8	0.1	1.5	-	0.1	Not available	
30-34 ชั่วโมง	74.9	55.4	0.1	4.9	-	0.1	1.7	4.9	2.1	0.8	-	-	30-34 hours	
มี	0.9	0.7	-	-	-	-	-	0.2	-	-	-	-	Available	
ไม่มี	74.0	54.7	0.1	4.9	-	0.1	1.7	4.7	2.1	0.8	-	-	Not available	
35-39 ชั่วโมง	248.1	82.7	-	5.4	1.1	2.6	3.1	14.1	4.4	6.6	1.5	5.4	35-39 hours	
มี	2.0	1.9	-	-	-	-	-	-	-	-	-	-	Available	
ไม่มี	246.0	80.7	-	5.4	1.1	2.6	3.1	14.1	4.4	6.6	1.5	5.4	Not available	
40-49 ชั่วโมง	721.9	265.9	1.3	75.0	1.3	0.3	79.3	150.1	18.4	34.6	1.9	6.8	40-49 hours	
มี	2.8	0.8	-	0.3	-	-	0.2	0.2	-	0.3	-	-	Available	
ไม่มี	719.1	265.1	1.3	74.8	1.3	0.3	79.1	149.9	18.4	34.3	1.9	6.8	Not available	
50 ชั่วโมงขึ้นไป	336.2	128.0	0.5	24.0	0.5	-	28.1	83.7	8.5	25.7	0.8	1.9	50 hours and ov	
มี	0.3	0.2	-	-	-	-	0.1	-	-	-	-	-	Available	
ไม่มี	335.9	127.8	0.5	24.0	0.5	-	28.0	83.7	8.5	25.7	0.8	1.9	Not available	

ไตรมาสที่ 3/2558 : Quarter 3/2015

หน่วยเป็นพัน : in Thousands

ตารางที่ 10 จำนวนผู้จ้างงานทำ งานนอกอุตสาหกรรม จำนวนชั่วโมงทำงานต่อสัปดาห์ การมีเวลาเหลือพอและต้องการทำงานเพิ่มขึ้น เขต และเขตการปกครอง ภาคตะวันออกเฉียงเหนือ (ต่อ)

TABLE 10 EMPLOYED PERSONS BY INDUSTRY, HOURS WORKED PER WEEK, AVAILABILITY FOR ADDITIONAL WORK, SEX AND AREA, NORTHEASTERN REGION (Contd.)

ไตรมาสที่ 3/2558 : Quarter 3/2015

ในเขตเทศบาล MUNICIPAL AREA

หน่วยนับพัน : in Thousands

จำนวนชั่วโมงทำงาน เพศ และ การมีเวลาเหลือพอ และต้องการทำงานเพิ่มขึ้น	อุตสาหกรรม Industry													TOTAL (FEMALE)
	รวม	เกษตรกรรม การปลูก และการประมง	การทำ เหมืองแร่ และเหมืองหิน	การผลิต เหมืองแร่ และเหมืองหิน	ไฟฟ้า ก๊าซ ไอน้ำระบบปรับ อากาศ	การจัดการน้ำ บำบัดน้ำเสีย และประปา	การก่อสร้าง	อุตสาหกรรม การขนส่ง การขนส่ง การขนส่ง	การขนส่ง และ สถานที่เก็บสินค้า	บริการด้านอาหาร Accommodation and food service	ข้อมูลข่าวสาร และการสื่อสาร	กิจกรรมการเงินและ การประกันภัย	Hours worked, sex and availability for additional work	
	Total	Agriculture	Mining	Manufacturing	Electricity	Water supply sewerage, waste	Construction	Transport, storage	Transportation and storage	Accommodation and food service	Information and communication	Financial intermediation		
ยอดรวม (หญิง)	1,325.8	489.1	0.5	121.2	1.4	2.4	16.1	263.4	3.3	140.3	3.7	15.3	15.3	
มี	6.4	4.5	-	0.2	-	-	0.2	0.2	-	0.9	-	-	Available	
ไม่มี	1,319.5	484.6	0.5	121.0	1.4	2.4	15.9	263.2	3.3	139.4	3.7	15.3	Not available	
มีงานประจำแต่ไม่ได้ทำงาน	4.8	2.1	-	0.4	-	-	-	0.8	-	0.9	-	-	With job not wor	
มี	0.5	0.2	-	-	-	-	-	-	-	0.2	-	-	Available	
ไม่มี	4.3	1.9	-	0.4	-	-	-	0.8	-	0.7	-	-	Not available	
1-9 ชั่วโมง	4.7	3.5	-	0.2	-	-	-	0.2	-	-	-	-	1-9 hours	
มี	0.2	0.2	-	-	-	-	-	-	-	-	-	-	Available	
ไม่มี	4.5	3.3	-	0.2	-	-	-	0.2	-	-	-	-	Not available	
10-19 ชั่วโมง	24.0	19.3	-	1.1	-	-	-	1.1	-	1.2	-	-	10-19 hours	
มี	0.6	0.3	-	-	-	-	-	-	-	0.2	-	-	Available	
ไม่มี	23.4	18.9	-	1.1	-	-	-	1.1	-	1.0	-	-	Not available	
20-29 ชั่วโมง	102.1	72.4	0.1	2.9	0.3	0.2	0.2	3.9	0.1	2.3	-	0.8	20-29 hours	
มี	1.4	1.2	-	-	-	-	0.2	-	-	-	-	-	Available	
ไม่มี	100.6	71.2	0.1	2.9	0.3	0.2	-	3.9	0.1	2.3	-	0.8	Not available	
30-34 ชั่วโมง	80.2	61.9	-	3.8	-	0.1	0.2	6.4	-	4.7	-	0.1	30-34 hours	
มี	1.0	0.7	-	0.1	-	-	-	-	-	-	-	-	Available	
ไม่มี	79.2	61.2	-	3.7	-	0.1	0.2	6.4	-	4.7	-	0.1	Not available	
35-39 ชั่วโมง	245.0	77.8	-	10.2	0.3	2.0	0.1	19.7	0.1	11.6	2.0	3.9	35-39 hours	
มี	1.0	0.8	-	-	-	-	-	0.1	-	0.1	-	-	Available	
ไม่มี	244.0	77.1	-	10.2	0.3	2.0	0.1	19.6	0.1	11.5	2.0	3.9	Not available	
40-49 ชั่วโมง	598.9	185.9	-	77.7	0.8	-	12.3	138.4	2.4	72.4	1.0	10.1	40-49 hours	
มี	1.5	0.9	-	0.1	-	-	-	0.1	-	0.3	-	-	Available	
ไม่มี	597.3	184.9	-	77.6	0.8	-	12.3	138.3	2.4	72.1	1.0	10.1	Not available	
50 ชั่วโมงขึ้นไป	266.3	66.4	0.4	24.9	-	0.2	3.2	92.8	0.8	47.3	0.8	0.4	50 hours and ov	
มี	0.2	0.2	-	-	-	-	-	-	-	-	-	-	Available	
ไม่มี	266.1	66.2	0.4	24.9	-	0.2	3.2	92.8	0.8	47.3	0.8	0.4	Not available	

ตารางที่ 10 จำนวนผู้จ้างทำ งานตามอุตสาหกรรม จำนวนชั่วโมงทำงานต่อสัปดาห์ การมีเวลาเหลือพอและต้องการทำงานเพิ่มขึ้น เขต และเขตการปกครอง ภาคตะวันออกเฉียงเหนือ (ต่อ)

TABLE 10 EMPLOYED PERSONS BY INDUSTRY, HOURS WORKED PER WEEK, AVAILABILITY FOR ADDITIONAL WORK, SEX AND AREA, NORTHEASTERN REGION (Contd.)

หน่วยเป็นพัน : In Thousands

จำนวนชั่วโมงทำงาน เพศ และ การมีเวลาเหลือพอ และต้องการทำงานเพิ่มขึ้น	ในเขตเทศบาล MUNICIPAL AREA											กิจกรรมของ องค์กร Extra- territorial	TOTAL (MALE)
	กิจกรรม อสังหาริมทรัพย์ Real estate activities	กิจกรรมทางวิชาชีพ วิทย์และเทคโนโลยี Professional/scientific technical activities	การบริหารสนับสนุน และป้องกันประเทศ Administrative and support service activities	การบริหารราชการ ป้องกันประเทศ Public admin- istration/defence	การศึกษา Education	อุตสาหกรรมสุขภาพ งานสังคมสงเคราะห์ Health and social work	ศิลปะ ความบันเทิง และนันทนาการ Art, entertainment	บริการ ด้านอื่นๆ Other service	งานในครัวเรือน ส่วนบุคคล Activities of household	กิจกรรมของ องค์กร Extra- territorial	ไม่ทราบ Unknown		
ยอดรวม (ชาย)	1.3	9.1	9.4	116.6	64.9	17.3	11.3	31.0	1.9	-	0.4	0.4	0.4
มี	-	-	-	0.2	0.1	-	-	1.2	-	-	-	-	-
ไม่มี	1.3	9.1	9.4	116.4	64.8	17.3	11.3	29.8	1.9	-	0.4	0.4	0.4
มีงานประจำแต่ไม่ได้ทำงาน	-	-	-	-	0.6	-	-	0.2	-	-	-	-	-
มี	-	-	-	-	-	-	-	0.0	-	-	-	-	-
ไม่มี	-	-	-	-	0.6	-	-	0.1	-	-	-	-	-
1-9 ชั่วโมง	-	-	-	-	-	-	0.3	-	-	-	-	-	-
มี	-	-	-	-	-	-	-	-	-	-	-	-	-
ไม่มี	-	-	-	-	-	-	0.3	-	-	-	-	-	-
10-19 ชั่วโมง	-	0.2	-	0.2	0.1	-	-	-	0.2	-	-	-	-
มี	-	-	-	-	-	-	-	-	-	-	-	-	-
ไม่มี	-	0.2	-	0.2	0.1	-	-	-	0.2	-	-	-	-
20-29 ชั่วโมง	0.5	0.1	-	5.2	5.7	1.5	0.3	0.5	-	-	-	-	-
มี	-	-	-	-	-	-	-	0.2	-	-	-	-	-
ไม่มี	0.5	0.1	-	5.2	5.7	1.5	0.3	0.3	-	-	-	-	-
30-34 ชั่วโมง	0.1	-	0.4	0.7	-	0.1	0.9	2.5	0.4	-	-	-	-
มี	-	-	-	-	-	-	-	-	-	-	-	-	-
ไม่มี	0.1	-	0.4	0.7	-	0.1	0.9	2.5	0.4	-	-	-	-
35-39 ชั่วโมง	0.1	2.8	0.9	66.5	40.0	6.9	1.6	2.1	0.1	-	0.4	-	-
มี	-	-	-	0.1	-	-	-	-	-	-	-	-	-
ไม่มี	0.1	2.8	0.9	66.4	40.0	6.9	1.6	2.1	0.1	-	0.4	-	-
40-49 ชั่วโมง	0.4	4.0	7.0	33.9	16.5	4.2	5.8	14.7	0.7	-	-	-	-
มี	-	-	-	0.1	0.1	-	-	0.9	-	-	-	-	-
ไม่มี	0.4	4.0	7.0	33.8	16.4	4.2	5.8	13.8	0.7	-	-	-	-
50 ชั่วโมงขึ้นไป	0.2	2.1	1.1	10.1	2.1	4.7	2.6	11.0	0.5	-	-	-	-
มี	-	-	-	-	-	-	-	-	-	-	-	-	-
ไม่มี	0.2	2.1	1.1	10.1	2.1	4.7	2.6	11.0	0.5	-	-	-	-

ตารางที่ 10 จำนวนผู้จ้างงานทำ งานนอกเวลาและต้องจ้างงานเพิ่มขึ้น เขต และเขตการปกครอง ภาคตะวันออกเฉียงเหนือ (ต่อ)

TABLE 10 EMPLOYED PERSONS BY INDUSTRY, HOURS WORKED PER WEEK, AVAILABILITY FOR ADDITIONAL WORK, SEX AND AREA, NORTHEASTERN REGION (Contd.)

หน่วยเป็นพัน : In Thousands

จำนวนชั่วโมงทำงาน เพศ และ การมีเวลาเหลือ และต้องการทำงานเพิ่มขึ้น	ในเขตเทศบาล MUNICIPAL AREA										กิจกรรมของ องค์กร Extra- territorial	
	กิจกรรม อสังหาริมทรัพย์ Real estate activities	กิจกรรมทางวิชาชีพ วิทย์และเทคโนโลยี Professional/scientific technical activities	การบริหารสนับสนุน และป้องกันประเทศ Administrative and support service activities	การบริหารราชการ ป้องกันประเทศ Public admin- istration defence	การศึกษา Education	การศึกษาด้านสุขภาพ งานสังคมสงเคราะห์ Health and social work	ศิลปะ ความบันเทิง และนันทนาการ Art, entertainment	บริการด้านอื่นๆ Other service	งานในครัวเรือน ส่วนบุคคล Activities of household	กิจกรรมของ องค์กร Extra- territorial		ไม่ทราบ Unknown
ยอดรวม (หญิง)	2.6	6.2	8.4	59.5	83.8	54.3	6.3	36.1	11.8	-	-	TOTAL (FEMALE)
มี	-	-	0.1	-	0.1	0.1	-	0.0	0.2	-	-	Available
ไม่มี	2.6	6.2	8.3	59.5	83.7	54.2	6.3	36.1	11.7	-	-	Not available
มีงานประจำแต่ไม่ได้ทำงาน	-	-	-	0.2	-	0.4	0.1	0.0	-	-	-	With job not work
มี	-	-	-	-	-	-	-	0.0	-	-	-	Available
ไม่มี	-	-	-	0.2	-	0.4	0.1	-	-	-	-	Not available
1-9 ชั่วโมง	-	-	-	-	-	-	0.1	0.2	0.4	-	-	1-9 hours
มี	-	-	-	-	-	-	-	-	-	-	-	Available
ไม่มี	-	-	-	-	-	-	-	-	-	-	-	Not available
10-19 ชั่วโมง	0.4	-	-	0.4	0.2	0.1	-	0.3	0.1	-	-	10-19 hours
มี	-	-	-	-	-	-	-	-	-	-	-	Available
ไม่มี	0.4	-	-	0.4	0.2	0.1	-	0.3	0.1	-	-	Not available
20-29 ชั่วโมง	0.4	-	-	0.4	0.2	0.1	-	0.3	0.1	-	-	20-29 hours
มี	-	-	-	-	-	-	-	-	-	-	-	Available
ไม่มี	0.4	0.1	-	3.8	8.5	4.2	0.2	1.4	0.6	-	-	Not available
30-34 ชั่วโมง	0.2	-	-	0.1	0.1	0.3	0.1	1.4	0.9	-	-	30-34 hours
มี	-	-	-	-	-	-	-	-	0.2	-	-	Available
ไม่มี	0.2	-	-	0.1	0.1	0.3	0.1	1.4	0.9	-	-	Not available
35-39 ชั่วโมง	0.3	2.9	0.7	37.4	52.2	17.8	0.8	3.6	1.6	-	-	35-39 hours
มี	-	-	-	-	-	0.1	-	-	0.2	-	-	Available
ไม่มี	0.3	2.9	0.7	37.4	52.2	17.7	0.8	3.6	1.6	-	-	Not available
40-49 ชั่วโมง	1.4	2.6	6.2	16.7	21.8	20.9	2.5	18.9	7.0	-	-	40-49 hours
มี	-	-	0.1	-	-	-	-	-	-	-	-	Available
ไม่มี	1.4	2.6	6.1	16.7	21.8	20.9	2.5	18.9	7.0	-	-	Not available
50 ชั่วโมงขึ้นไป	0.1	0.6	1.5	1.0	1.2	10.7	2.5	10.3	1.3	-	-	50 hours and over
มี	-	-	-	-	-	-	-	-	-	-	-	Available
ไม่มี	0.1	0.6	1.5	1.0	1.2	10.7	2.5	10.3	1.3	-	-	Not available

ตารางที่ 10 จำนวนผู้จ้างงาน จำนวนชั่วโมงทำงานต่อสัปดาห์ การมีเวลาเหลือและต้องการทำงานเพิ่มขึ้น พหุ และเขตการปกครอง ภาคตะวันออกเฉียงเหนือ (ต่อ)
 TABLE 10 EMPLOYED PERSONS BY INDUSTRY, HOURS WORKED PER WEEK, AVAILABILITY FOR ADDITIONAL WORK, SEX AND AREA, NORTHEASTERN REGION (Contd.)

ไตรมาสที่ 3/2558 : Quarter 3/2015

หน่วยเป็นพัน : in Thousands

จำนวนชั่วโมงทำงาน เพศ และ การมีเวลาเหลือพอ และต้องการทำงานเพิ่มขึ้น	รวม	อุตสาหกรรม										กิจการการเงินและ การประกันภัย Financial intermediation	TOTAL (MALE)
		เกษตรกรรม การป่าไม้ และการประมง Agriculture	การทำ เหมืองแร่ และเหมืองหิน Mining	การผลิต Manufac- turing	ไฟฟ้า ก๊าซ ไอน้ำระบบรับ Electricity	การจัดการน้ำ บำบัดน้ำเสีย และประปา Water supply sewerage, waste	ก่อสร้าง Construction	การขนส่ง การขุดลอก การซ่อมยานยนต์ Transport, storage and storage	การขนส่ง และ สถานที่เก็บสินค้า Transportation and storage	ที่พักแรมและ บริการด้านอาหาร Accommodation and food service	ข้อมูลข่าวสาร และการสื่อสาร Information and communication		
ยอดรวม (ชาย)	3,914.9	2,440.4	2.2	277.9	7.6	7.5	344.6	355.1	46.5	57.9	3.1	13.1	13.1
มี	91.2	79.4	-	1.9	-	1.4	4.2	1.4	0.2	1.1	-	-	Available
ไม่มี	3,823.7	2,361.0	2.2	276.0	7.6	7.5	340.4	353.7	46.3	56.8	3.1	13.1	Not available
มีงานประจำแต่ไม่ได้ทำงาน	20.3	14.5	-	0.7	-	3.1	2.1	2.1	-	-	-	-	With job not work
มี	4.2	2.8	-	0.5	-	0.9	-	-	-	-	-	-	Available
ไม่มี	16.1	11.7	-	0.2	-	2.1	2.1	2.1	-	-	-	-	Not available
1-9 ชั่วโมง	24.8	20.4	-	4.3	-	-	-	-	-	-	-	-	1-9 hours
มี	3.8	3.2	-	0.6	-	-	-	-	-	-	-	-	Available
ไม่มี	21.0	17.3	-	3.7	-	-	-	-	-	-	-	-	Not available
10-19 ชั่วโมง	133.8	120.9	-	2.4	-	5.7	2.3	2.3	0.8	-	-	-	10-19 hours
มี	13.3	11.3	-	-	-	1.2	0.5	0.5	-	-	-	-	Available
ไม่มี	120.5	109.5	-	2.4	-	4.5	1.8	1.8	0.8	-	-	-	Not available
20-29 ชั่วโมง	340.7	300.7	-	6.5	-	7.0	8.8	8.8	1.6	1.4	-	0.7	20-29 hours
มี	30.2	29.6	-	-	-	-	0.4	0.4	0.2	-	-	-	Available
ไม่มี	310.6	271.1	-	6.5	-	7.0	8.4	8.4	1.4	1.4	-	0.7	Not available
30-34 ชั่วโมง	244.2	206.4	-	4.8	-	7.4	9.1	9.1	5.3	1.6	-	-	30-34 hours
มี	9.6	6.3	-	-	-	0.4	-	-	-	0.3	-	-	Available
ไม่มี	234.5	200.2	-	4.8	-	7.0	9.1	9.1	5.3	1.3	-	-	Not available
35-39 ชั่วโมง	545.0	323.3	0.4	19.4	5.1	1.7	11.7	15.7	3.5	5.0	-	2.6	35-39 hours
มี	13.1	12.1	-	-	-	0.6	0.6	0.5	-	-	-	-	Available
ไม่มี	532.0	311.3	0.4	19.4	5.1	1.1	11.1	15.3	3.5	5.0	-	2.6	Not available
40-49 ชั่วโมง	1,726.0	958.2	-	185.3	1.4	4.2	214.2	180.3	24.9	28.2	1.8	8.3	40-49 hours
มี	14.0	13.3	-	0.8	-	-	-	-	-	-	-	-	Available
ไม่มี	1,712.0	945.0	-	184.5	1.4	4.2	214.2	180.3	24.9	28.2	1.8	8.3	Not available
50 ชั่วโมงขึ้นไป	880.1	495.9	1.9	54.5	1.1	0.3	95.6	136.9	10.3	21.8	1.3	1.6	50 hours and over
มี	2.9	0.9	-	-	-	1.2	-	-	-	0.8	-	-	Available
ไม่มี	877.2	495.0	1.9	54.5	1.1	0.3	94.4	136.9	10.3	21.0	1.3	1.6	Not available

ตารางที่ 10 จำนวนผู้จ้างงาน จำนวนชั่วโมงทำงานเต็มเวลา และเขตการปกครอง ภาคตะวันออกเฉียงเหนือ (ต่อ)
 TABLE 10 EMPLOYED PERSONS BY INDUSTRY, HOURS WORKED PER WEEK, AVAILABILITY FOR ADDITIONAL WORK, SEX AND AREA, NORTHEASTERN REGION (Contd.)

ไตรมาสที่ 3/2558 : Quarter 3/2015

หน่วยเป็นพัน : In Thousands

จำนวนชั่วโมงทำงาน เพศ และ การมีลูกเพื่อ และอัตราการว่างงานเพิ่มขึ้น	รวม	อุตสาหกรรม Industry										กิจการการเงินและ การประกันภัย Financial intermediation	HOURS WORKED, SEX AND AVAILABILITY FOR ADDITIONAL WORK
		เกษตรกรรม การป่าไม้ และการประมง Agriculture	การทำ เหมืองแร่ และเหมืองหิน Mining	การผลิต ไฟฟ้า ก๊าซ ไอน้ำระบบปรับอากาศ Manufacturing Electricity	การจัดการน้ำ บำบัดน้ำเสีย และประปา Water supply sewerage, waste	อุตสาหกรรม การก่อสร้าง Construction	การขนส่ง การขุดลอก การขนถ่าย Transport, storage	การขนส่ง และ สถานที่เก็บสินค้า Transportation and storage	ที่พักแรมและ บริการด้านอาหาร Accommodation and food service	ข้อมูลข่าวสาร และการสื่อสาร Information and communication	กิจการการค้า และการสื่อสาร Information and communication		
ยอดรวม (หญิง)	3,228.0	1,996.3	2.0	289.4	1.7	7.0	50.8	367.5	4.5	162.6	0.9	16.1	TOTAL (FEMALE)
มี	61.1	52.1	-	1.4	-	-	1.4	0.9	-	3.3	-	-	Available
ไม่มี	3,166.9	1,944.2	2.0	288.0	1.7	7.0	49.4	366.6	4.5	159.3	0.9	16.1	Not available
มีงบประมาณจัดไม่ทำงาน	13.4	11.6	-	0.9	-	-	-	0.6	-	-	-	-	With job not work
มี	0.6	0.6	-	-	-	-	-	-	-	-	-	-	Available
ไม่มี	12.8	11.0	-	0.9	-	-	-	0.6	-	-	-	-	Not available
1-9 ชั่วโมง	28.2	28.2	-	-	-	-	-	-	-	-	-	-	1-9 hours
มี	2.6	2.6	-	-	-	-	-	-	-	-	-	-	Available
ไม่มี	25.6	25.6	-	-	-	-	-	-	-	-	-	-	Not available
10-19 ชั่วโมง	127.6	120.0	-	3.1	-	-	2.9	-	-	0.9	-	-	10-19 hours
มี	8.1	8.1	-	-	-	-	-	-	-	-	-	-	Available
ไม่มี	119.5	111.9	-	3.1	-	-	2.9	-	-	0.9	-	-	Not available
20-29 ชั่วโมง	364.3	313.9	-	11.5	-	-	2.4	14.1	-	4.1	-	0.4	20-29 hours
มี	21.8	19.4	-	0.9	-	-	1.4	-	-	-	-	-	Available
ไม่มี	342.5	294.4	-	10.6	-	-	1.0	14.1	-	4.1	-	0.4	Not available
30-34 ชั่วโมง	237.6	209.6	-	12.9	-	-	-	6.2	-	4.0	-	-	30-34 hours
มี	4.5	4.3	-	0.2	-	-	-	-	-	-	-	-	Available
ไม่มี	233.1	205.3	-	12.7	-	-	-	6.2	-	4.0	-	-	Not available
35-39 ชั่วโมง	561.2	356.1	0.7	16.2	1.7	-	-	16.7	-	15.3	-	-	35-39 hours
มี	16.3	13.2	-	-	-	-	-	-	-	1.1	-	-	Available
ไม่มี	544.9	342.8	0.7	16.2	1.7	-	-	16.7	-	14.3	-	-	Not available
40-49 ชั่วโมง	1,291.1	698.7	0.3	185.3	-	4.6	33.8	155.5	4.3	78.7	0.9	10.4	40-49 hours
มี	6.5	3.9	-	-	-	-	-	0.9	-	1.8	-	-	Available
ไม่มี	1,284.6	694.9	0.3	185.3	-	4.6	33.8	154.6	4.3	76.9	0.9	10.4	Not available
50 ชั่วโมงขึ้นไป	604.6	258.3	1.0	59.4	-	1.2	14.7	171.4	0.2	59.7	-	0.7	50 hours and over
มี	0.7	-	-	0.3	-	-	-	-	-	0.5	-	-	Available
ไม่มี	603.9	258.3	1.0	59.1	-	1.2	14.7	171.4	0.2	59.2	-	0.7	Not available

ตารางที่ 10 จำนวนผู้จ้างทำ งานตามอุตสาหกรรม จำนวนชั่วโมงทำงานต่อสัปดาห์ การมีเวลาเหลือและต้องการทำงานเพิ่มขึ้น พหุ และเขตการปกครอง ภาคตะวันออกเฉียงเหนือ (ต่อ)
 TABLE 10 EMPLOYED PERSONS BY INDUSTRY, HOURS WORKED PER WEEK, AVAILABILITY FOR ADDITIONAL WORK, SEX AND AREA, NORTHEASTERN REGION (Contd.)

ไตรมาสที่ 3/2558 : Quarter 3/2015

หน่วยเป็นพัน : In Thousands

จำนวนชั่วโมงทำงาน เพศ และ การมีเวลาเหลือ และต้องการทำงานเพิ่มขึ้น	อุตสาหกรรม (ต่อ) Industry (Contd.)										งานในครัวเรือน ส่วนบุคคล Activities of household	บริการด้านอื่นๆ Other service	กิจกรรมนอก องค์กร Extra- territorial	ไม่ทราบ Unknown	HOURS WORKED, SEX AND AVAILABILITY FOR ADDITIONAL WORK
	กิจกรรม อสังหาริมทรัพย์ Real estate activities	กิจกรรมทางวิชาชีพ วิทยาศาสตร์ Professional/Scientific technical activities	การบริหารสนับสนุน และบำรุงนับสนุน Administrative and support service activities	การบริหารราชการ ท้องถิ่น Public admin- istration	การศึกษา Education	กิจกรรมด้านสุขภาพ งานสังคมสงเคราะห์ Health and social work	ศิลปะ ความบันเทิง และนันทนาการ Art, entertainment	บริการด้านอื่นๆ Other service	กิจกรรมนอก องค์กร Extra- territorial	ไม่ทราบ Unknown					
สตรี	0.5	5.2	5.4	828	104.6	71.0	16.2	32.6	11.1	-	-	-	-	TOTAL (FEMALE)	
ไม่มี	-	-	-	-	-	-	-	2.0	-	-	-	-	-	Available	
ไม่มี	0.5	5.2	5.4	828	104.6	71.0	16.2	30.6	11.1	-	-	-	-	Not available	
มีงานประจำแต่ไม่ทำงาน	-	-	-	-	-	-	0.3	-	-	-	-	-	-	With job not work	
มี	-	-	-	-	-	-	-	-	-	-	-	-	-	Available	
ไม่มี	-	-	-	-	-	-	0.3	-	-	-	-	-	-	Not available	
1-9 ชั่วโมง	-	-	-	-	-	-	-	-	-	-	-	-	-	1-9 hours	
มี	-	-	-	-	-	-	-	-	-	-	-	-	-	Available	
ไม่มี	-	-	-	-	-	-	-	-	-	-	-	-	-	Not available	
10-19 ชั่วโมง	-	-	-	-	-	0.5	-	0.2	-	-	-	-	-	10-19 hours	
มี	-	-	-	-	-	-	-	-	-	-	-	-	-	Available	
ไม่มี	-	-	-	-	-	0.5	-	0.2	-	-	-	-	-	Not available	
20-29 ชั่วโมง	-	-	-	5.7	6.7	4.8	-	0.9	-	-	-	-	-	20-29 hours	
มี	-	-	-	-	-	-	-	-	-	-	-	-	-	Available	
ไม่มี	-	-	-	5.7	6.7	4.8	-	0.9	-	-	-	-	-	Not available	
30-34 ชั่วโมง	0.5	-	-	-	1.9	0.7	0.2	0.4	-	-	-	-	-	30-34 hours	
มี	-	-	-	-	-	-	-	-	-	-	-	-	-	Available	
ไม่มี	0.5	-	-	-	1.9	0.7	0.2	0.4	-	-	-	-	-	Not available	
35-39 ชั่วโมง	-	0.7	0.8	55.8	61.1	22.2	0.2	8.5	0.7	-	-	-	-	35-39 hours	
มี	-	-	-	-	-	-	-	2.0	-	-	-	-	-	Available	
ไม่มี	-	0.7	0.8	55.8	61.1	22.2	0.2	6.5	0.7	-	-	-	-	Not available	
40-49 ชั่วโมง	-	4.0	4.6	17.3	31.4	32.8	6.1	14.9	7.6	-	-	-	-	40-49 hours	
มี	-	-	-	-	-	-	-	-	-	-	-	-	-	Available	
ไม่มี	-	4.0	4.6	17.3	31.4	32.8	6.1	14.9	7.6	-	-	-	-	Not available	
50 ชั่วโมงขึ้นไป	-	0.5	-	4.0	3.6	10.0	9.4	7.9	2.8	-	-	-	-	50 hours and over	
มี	-	-	-	-	-	-	-	-	-	-	-	-	-	Available	
ไม่มี	-	0.5	-	4.0	3.6	10.0	9.4	7.9	2.8	-	-	-	-	Not available	

ตารางที่ 11 จำนวนผู้มีงานทำ จำนวนชั่วโมงการทำงาน จำนวนชั่วโมงทำงานต่อสัปดาห์ การมีเวลาเหลือพอและต้องการทำงานเพิ่มขึ้น ภาคตะวันออกเฉียงเหนือ

TABLE 11 EMPLOYED PERSONS BY WORK STATUS, HOURS WORKED PER WEEK, AVAILABILITY FOR ADDITIONAL WORK, NORTHEASTERN REGION

ไตรมาสที่ 3/2558 : Quarter 3/2015 หน่วยเป็นพัน : in Thousands

จำนวนชั่วโมงทำงาน และ การมีเวลาเหลือพอ และต้องการทำงานเพิ่มขึ้น	รวม	สถานภาพการทำงาน Work Status							HOURS WORKED, AND AVAILABILITY FOR ADDITIONAL WORK
		นายจ้าง Employer	ลูกจ้างรัฐบาล Government Employee	ลูกจ้างเอกชน Private Employee	Own Account Worker	Unpaid Family Worker	Members of Producers' Cooperatives	TOTAL	
ยอดรวม	9,983.9	139.2	954.2	1,846.3	4,204.5	2,800.0	39.9	39.9	Available
มี	168.6	0.6	1.1	33.6	77.3	56.0	-	-	Not available
ไม่มี	9,815.3	138.6	953.0	1,812.7	4,127.1	2,744.0	39.9	39.9	With job not work
มีงานประจำแต่ไม่ได้ทำงาน	44.0	2.0	1.1	10.8	29.5	0.1	0.5	0.5	Available
มี	6.0	0.6	-	2.5	2.9	-	-	-	Not available
ไม่มี	38.0	1.4	1.1	8.4	26.5	0.1	0.5	0.5	1-9 hours
1-9 ชั่วโมง	61.5	-	-	5.9	39.8	15.8	-	-	Available
มี	7.1	-	-	1.3	4.6	1.2	-	-	Not available
ไม่มี	54.5	-	-	4.6	35.3	14.6	-	-	10-19 hours
10-19 ชั่วโมง	311.3	1.0	1.6	25.9	154.2	128.6	-	-	Available
มี	22.4	-	-	4.6	8.0	9.8	-	-	Not available
ไม่มี	288.9	1.0	1.6	21.3	146.2	118.8	-	-	20-29 hours
20-29 ชั่วโมง	906.0	3.2	57.4	59.5	439.5	344.4	2.1	2.1	Available
มี	55.8	-	0.1	7.5	26.9	21.3	-	-	Not available
ไม่มี	850.2	3.2	57.3	52.1	412.6	323.1	2.1	2.1	20-29 hours
30-34 ชั่วโมง	636.8	3.0	6.2	53.7	303.8	270.2	-	-	Available
มี	16.0	-	0.7	7.3	5.3	2.7	-	-	Not available
ไม่มี	620.8	3.0	5.5	46.5	298.5	267.5	-	-	30-34 hours
35-39 ชั่วโมง	1,599.3	7.3	529.4	80.8	544.3	436.2	1.4	1.4	Available
มี	32.5	-	0.2	2.2	16.9	13.2	-	-	Not available
ไม่มี	1,566.9	7.3	529.2	78.6	527.4	423.0	1.4	1.4	35-39 hours
40-49 ชั่วโมง	4,337.8	75.5	273.7	1,293.8	1,564.5	1,106.3	23.9	23.9	Available
มี	24.8	-	0.1	6.8	10.4	7.5	-	-	Not available
ไม่มี	4,313.0	75.5	273.6	1,287.1	1,554.0	1,098.8	23.9	23.9	40-49 hours
50 ชั่วโมงขึ้นไป	2,087.2	47.2	84.8	315.8	1,129.0	498.4	12.0	12.0	Available
มี	4.1	-	-	1.5	2.4	0.3	-	-	Not available
ไม่มี	2,083.0	47.2	84.8	314.3	1,126.6	498.1	12.0	12.0	50 hours and over

ตารางที่ 11 จำนวนผู้มีงานทำ จำแนกตามสถานภาพการทำงาน จำนวนชั่วโมงทำงานต่อสัปดาห์ การมีเวลาเหลือแสดงถึงการทำงานเพิ่มขึ้น และเพศ ภาคตะวันออกเฉียงเหนือ
 TABLE 11 EMPLOYED PERSONS BY WORK STATUS, HOURS WORKED PER WEEK, AVAILABILITY FOR ADDITIONAL WORK AND SEX, NORTHEASTERN REGION

ไตรมาสที่ 3/2558 : Quarter 3/2015

หน่วยนับพัน : in Thousands

จำนวนชั่วโมงทำงาน เพศ และ การมีเวลาเหลือ และต้องการทำงานเพิ่มขึ้น	รวม Total	สถานภาพการทำงาน Work Status					ชั่วโมง ครอบครัว Unpaid Family Worker	กรรมการ ผู้ผลิต Members of Producers' Cooperatives	HOURS WORKED, SEX AND AVAILABILITY FOR ADDITIONAL WORK
		นายจ้าง Employer	ลูกจ้างรัฐบาล Government Employee	ลูกจ้างเอกชน Private Employee	ทำงานส่วนตัว Own Account Worker	ว่างงาน Unemployed			
ชาย	5,430.1	109.8	513.3	1,117.2	2,668.1	992.5	29.2	MALE	
มี	101.2	0.6	0.9	20.1	52.5	27.1	-	Available	
ไม่มี	5,328.9	109.2	512.4	1,097.1	2,615.6	965.4	29.2	Not available	
มีงานประจำแต่ไม่ได้ทำงาน	25.8	1.5	0.6	7.0	16.3	-	0.5	With job not work	
มี	4.9	0.6	-	2.2	2.1	-	-	Available	
ไม่มี	20.9	0.9	0.6	4.8	14.2	-	0.5	Not available	
1-9 ชั่วโมง	28.7	-	-	4.7	19.0	5.0	-	1-9 hours	
มี	4.3	-	-	1.3	2.4	0.5	-	Available	
ไม่มี	24.4	-	-	3.4	16.6	4.5	-	Not available	
10-19 ชั่วโมง	159.7	0.4	1.0	18.1	95.3	44.9	-	10-19 hours	
มี	13.7	-	-	3.6	6.0	4.2	-	Available	
ไม่มี	146.0	0.4	1.0	14.5	89.4	40.8	-	Not available	
20-29 ชั่วโมง	439.7	2.5	25.2	36.7	266.4	108.4	0.5	20-29 hours	
มี	32.6	-	-	4.0	19.9	8.7	-	Available	
ไม่มี	407.1	2.5	25.2	32.7	246.5	99.7	0.5	Not available	
30-34 ชั่วโมง	319.1	2.0	3.8	35.4	194.9	83.1	-	30-34 hours	
มี	10.6	-	0.7	3.9	4.6	1.4	-	Available	
ไม่มี	308.5	2.0	3.1	31.5	190.3	81.7	-	Not available	
35-39 ชั่วโมง	793.1	6.2	281.1	38.3	333.4	133.8	0.3	35-39 hours	
มี	15.1	-	0.1	1.2	7.8	6.1	-	Available	
ไม่มี	778.0	6.2	281.0	37.2	325.6	127.7	0.3	Not available	
40-49 ชั่วโมง	2,447.8	63.6	143.0	772.1	1,023.9	425.0	20.2	40-49 hours	
มี	16.8	-	0.1	2.6	8.2	5.9	-	Available	
ไม่มี	2,431.0	63.6	142.8	769.6	1,015.8	419.1	20.2	Not available	
50 ชั่วโมงขึ้นไป	1,216.3	33.6	58.8	205.0	719.0	192.2	7.7	50 hours and over	
มี	3.2	-	-	1.3	1.6	0.3	-	Available	
ไม่มี	1,213.1	33.6	58.8	203.6	717.4	191.9	7.7	Not available	
หญิง	4,553.8	29.4	440.8	729.1	1,536.3	1,807.5	10.7	FEMALE	
มี	67.4	-	0.2	13.5	24.9	28.9	-	Available	
ไม่มี	4,486.4	29.4	440.6	715.6	1,511.5	1,778.6	10.7	Not available	
มีงานประจำแต่ไม่ได้ทำงาน	18.2	0.5	0.6	3.8	13.2	0.1	-	With job not work	
มี	1.1	-	-	0.3	0.8	-	-	Available	
ไม่มี	17.1	0.5	0.6	3.6	12.4	0.1	-	Not available	
1-9 ชั่วโมง	32.8	-	-	1.3	20.9	10.7	-	1-9 hours	
มี	2.8	-	-	-	2.2	0.6	-	Available	
ไม่มี	30.1	-	-	1.3	18.7	10.1	-	Not available	
10-19 ชั่วโมง	151.6	0.6	0.7	7.8	58.9	83.7	-	10-19 hours	
มี	8.7	-	-	1.0	2.1	5.6	-	Available	
ไม่มี	142.9	0.6	0.7	6.8	56.8	78.1	-	Not available	
20-29 ชั่วโมง	466.3	0.6	32.2	22.9	173.1	235.9	1.6	20-29 hours	
มี	25.2	-	0.1	3.5	7.0	12.6	-	Available	
ไม่มี	443.2	0.6	32.1	19.4	166.1	223.3	1.6	Not available	
30-34 ชั่วโมง	317.8	1.0	2.3	18.4	108.9	187.2	-	30-34 hours	
มี	5.5	-	-	3.4	0.7	1.4	-	Available	
ไม่มี	312.3	1.0	2.3	15.0	108.2	185.8	-	Not available	
35-39 ชั่วโมง	806.2	1.1	248.3	42.5	210.9	302.4	1.1	35-39 hours	
มี	17.4	-	0.1	1.0	9.1	7.1	-	Available	
ไม่มี	788.9	1.1	248.2	41.5	201.8	295.2	1.1	Not available	
40-49 ชั่วโมง	1,889.9	12.0	130.8	521.7	540.5	681.3	3.7	40-49 hours	
มี	8.0	-	-	4.2	2.3	1.6	-	Available	
ไม่มี	1,881.9	12.0	130.8	517.5	538.3	679.7	3.7	Not available	
50 ชั่วโมงขึ้นไป	870.9	13.6	26.0	110.8	410.0	306.2	4.3	50 hours and over	
มี	0.9	-	-	0.2	0.7	-	-	Available	
ไม่มี	870.0	13.6	26.0	110.6	409.3	306.2	4.3	Not available	

ตารางที่ 11 จำนวนผู้มีงานทำ จำนวนชั่วโมงการทำงาน จำนวนชั่วโมงที่ว่างต่อสัปดาห์ การมีเวลาเหลือพอและต้องการทำงานเพิ่มขึ้น เขต และเขตการปกครอง ภาคตะวันออกเฉียงเหนือ (ต่อ)

TABLE 11 EMPLOYED PERSONS BY WORK STATUS, HOURS WORKED PER WEEK, AVAILABILITY FOR ADDITIONAL WORK, SEX AND AREA, NORTHEASTERN REGION (Contd.)

ไตรมาสที่ 3/2558 : Quarter 3/2015

ในเขตเทศบาล MUNICIPAL AREA

หน่วยเป็นพัน : In Thousands

จำนวนชั่วโมงทำงาน เพศ และ การมีเวลาเหลือพอ และต้องการทำงานเพิ่มขึ้น	รวม Total	สถานภาพการทำงาน Work Status						ช่วยเหลือ ครอบครัว Unpaid Family Worker	การรวมกลุ่ม Producers' Cooperatives	HOURS WORKED, SEX AND AVAILABILITY FOR ADDITIONAL WORK
		นายจ้าง Employer	ลูกจ้างรัฐบาล Government Employee	ลูกจ้างเอกชน Private Employee	ทำงานส่วนตัว Own Account Worker	ว่าง Unemployed	ว่าง Unemployed			
ยอรวม (ชาย)	1,515.3	53.7	210.4	338.2	682.8	225.1	5.1	TOTAL (MALE)	Available	
มี	10.0	0.1	0.2	3.1	4.1	2.5	-	Available	Available	
ไม่มี	1,505.2	53.6	210.2	335.1	678.7	222.5	5.1	Not available	Not available	
มีงานประจำแต่ไม่ได้ทำงาน	5.5	0.8	0.6	0.7	3.4	-	-	With job not work	With job not work	
มี	0.7	0.1	-	0.3	0.4	-	-	Available	Available	
ไม่มี	4.8	0.7	0.6	0.4	3.0	-	-	Not available	Not available	
1-9 ชั่วโมง	3.9	-	-	0.2	3.0	0.8	-	1-9 hours	1-9 hours	
มี	0.5	-	-	-	0.5	-	-	Available	Available	
ไม่มี	3.5	-	-	0.2	2.5	0.8	-	Not available	Not available	
10-19 ชั่วโมง	25.9	0.2	0.3	2.3	16.8	6.3	-	10-19 hours	10-19 hours	
มี	0.4	-	-	0.3	-	0.1	-	Available	Available	
ไม่มี	25.5	0.2	0.3	2.0	16.8	6.2	-	Not available	Not available	
20-29 ชั่วโมง	99.0	1.5	12.2	5.1	61.3	18.9	-	20-29 hours	20-29 hours	
มี	2.4	-	-	0.4	1.5	0.6	-	Available	Available	
ไม่มี	96.5	1.5	12.2	4.8	59.8	18.3	-	Not available	Not available	
30-34 ชั่วโมง	74.9	1.3	0.9	9.8	42.6	20.4	-	30-34 hours	30-34 hours	
มี	0.9	-	-	0.2	0.2	0.5	-	Available	Available	
ไม่มี	74.0	1.3	0.9	9.5	42.5	19.9	-	Not available	Not available	
35-39 ชั่วโมง	248.1	2.9	123.6	12.8	78.2	30.3	0.3	35-39 hours	35-39 hours	
มี	2.0	-	0.1	0.2	0.7	1.1	-	Available	Available	
ไม่มี	246.0	2.9	123.5	12.7	77.5	29.2	0.3	Not available	Not available	
40-49 ชั่วโมง	721.9	26.6	56.0	253.7	280.2	101.3	4.1	40-49 hours	40-49 hours	
มี	2.8	-	0.1	1.6	0.7	0.3	-	Available	Available	
ไม่มี	719.1	26.6	55.9	252.1	279.5	100.9	4.1	Not available	Not available	
50 ชั่วโมงขึ้นไป	336.2	20.4	16.9	53.6	197.3	47.2	0.7	50 hours and over	50 hours and over	
มี	0.3	-	-	0.1	0.2	-	-	Available	Available	
ไม่มี	335.9	20.4	16.9	53.5	197.1	47.2	0.7	Not available	Not available	

ตารางที่ 11 จำนวนผู้ปฏิบัติงาน จำนวนชั่วโมงการทำงานต่อสัปดาห์ การมีเวลาเหลือพอและต้องการทำงานเพิ่มขึ้น เขต และเขตการปกครอง ภาคตะวันออกเฉียงเหนือ (ต่อ)

TABLE 11 EMPLOYED PERSONS BY WORK STATUS, HOURS WORKED PER WEEK, AVAILABILITY FOR ADDITIONAL WORK, SEX AND AREA, NORTHEASTERN REGION (Contd.)

ไตรมาสที่ 3/2558 : Quarter 3/2015

ในเขตเทศบาล MUNICIPAL AREA

หน่วยเป็นพัน : In Thousands

จำนวนชั่วโมงทำงาน เพศ และ การมีเวลาเหลือพอ และต้องการทำงานเพิ่มขึ้น	รวม Total	สถานภาพการทำงาน Work Status						ช่วยธุรกิจ ครอบครัว Unpaid Family Worker	การรวมกลุ่ม Producers' Cooperatives	HOURS WORKED, SEX AND AVAILABILITY FOR ADDITIONAL WORK
		นายจ้าง Employer	ลูกจ้างรัฐบาล Government Employee	ลูกจ้างเอกชน Private Employee	ทำงานส่วนตัว Own Account Worker	ว่าง Unemployed	ว่าง Unemployed			
ยอดรวม (หญิง)	1,325.8	17.6	198.9	237.7	402.5	466.6	2.4	2.4	TOTAL (FEMALE)	
มี	6.4	-	0.2	2.2	1.9	2.1	-	-	Available	
ไม่มี	1,319.5	17.6	198.7	235.6	400.5	464.6	2.4	2.4	Not available	
มีงานประจำแต่ไม่ได้ทำงาน	4.8	0.1	0.6	1.2	2.8	0.1	-	-	With job not work	
มี	0.5	-	-	0.3	0.2	-	-	-	Available	
ไม่มี	4.3	0.1	0.6	1.0	2.6	0.1	-	-	Not available	
1-9 ชั่วโมง	4.7	-	-	0.7	2.0	2.0	-	-	1-9 hours	
มี	0.2	-	-	-	0.2	-	-	-	Available	
ไม่มี	4.5	-	-	0.7	1.8	2.0	-	-	Not available	
10-19 ชั่วโมง	24.0	0.2	0.7	0.8	10.7	11.7	-	-	10-19 hours	
มี	0.6	-	-	0.3	0.2	0.1	-	-	Available	
ไม่มี	23.4	0.2	0.7	0.5	10.5	11.6	-	-	Not available	
20-29 ชั่วโมง	102.1	0.2	15.5	4.7	31.6	49.9	0.1	0.1	20-29 hours	
มี	1.4	-	0.1	0.2	0.3	0.8	-	-	Available	
ไม่มี	100.6	0.2	15.4	4.5	31.3	49.1	0.1	0.1	Not available	
30-34 ชั่วโมง	80.2	0.3	0.4	5.6	24.9	49.0	-	-	30-34 hours	
มี	1.0	-	-	0.2	0.5	0.3	-	-	Available	
ไม่มี	79.2	0.3	0.4	5.4	24.4	48.7	-	-	Not available	
35-39 ชั่วโมง	245.0	0.7	114.3	11.5	49.5	68.7	0.5	0.5	35-39 hours	
มี	1.0	-	0.1	0.1	0.3	0.6	-	-	Available	
ไม่มี	244.0	0.7	114.2	11.4	49.2	68.1	0.5	0.5	Not available	
40-49 ชั่วโมง	598.9	6.5	55.6	183.4	159.6	193.1	0.7	0.7	40-49 hours	
มี	1.5	-	-	1.0	0.2	0.3	-	-	Available	
ไม่มี	597.3	6.5	55.6	182.3	159.4	192.9	0.7	0.7	Not available	
50 ชั่วโมงขึ้นไป	266.3	9.8	12.0	30.0	121.3	92.1	1.1	1.1	50 hours and over	
มี	0.2	-	-	0.2	-	-	-	-	Available	
ไม่มี	266.1	9.8	12.0	29.8	121.3	92.1	1.1	1.1	Not available	

ตารางที่ 11 จำนวนผู้มีงานทำ จำนวนชั่วโมงการทำงาน จำนวนชั่วโมงทำงานต่อสัปดาห์ การมีเวลาเหลือพอและต้องการทำงานเพิ่มขึ้น เขต และเขตการปกครอง ภาคตะวันออกเฉียงเหนือ (ต่อ)

TABLE 11 EMPLOYED PERSONS BY WORK STATUS, HOURS WORKED PER WEEK, AVAILABILITY FOR ADDITIONAL WORK, SEX AND AREA, NORTHEASTERN REGION (Contd.)

ไตรมาสที่ 3/2558 : Quarter 3/2015

นอกเขตเทศบาล NON-MUNICIPAL AREA

หน่วยเป็นพัน : In Thousands

จำนวนชั่วโมงทำงาน เพศ และ การมีเวลาเหลือพอ และต้องการทำงานเพิ่มขึ้น	รวม Total	สถานภาพการทำงาน Work Status						HOURS WORKED, SEX AND ADDITIONAL WORK AVAILABILITY FOR ADDITIONAL WORK
		นายจ้าง Employer	ลูกจ้างรัฐบาล Government Employee	ลูกจ้างเอกชน Private Employee	ทำงานส่วนตัว Own Account Worker	ช่วยธุรกิจ ครอบครัว Unpaid Family Worker	การรวมกลุ่ม Members of Producers' Cooperatives	
ยอดรวม (ชาย)	3,914.9	56.1	302.9	779.0	1,985.3	767.5	24.0	TOTAL (MALE)
มี	91.2	0.5	0.7	17.0	48.4	24.6	-	Available
ไม่มี	3,823.7	55.6	302.2	762.0	1,937.0	742.9	24.0	Not available
มีงานประจำแต่ไม่ได้ทำงาน	20.3	0.7	-	6.3	12.9	-	0.5	With job not work
มี	4.2	0.5	-	1.9	1.8	-	-	Available
ไม่มี	16.1	0.2	-	4.4	11.1	-	0.5	Not available
1-9 ชั่วโมง	24.8	-	-	4.5	16.0	4.3	-	1-9 hours
มี	3.8	-	-	1.3	1.9	0.5	-	Available
ไม่มี	21.0	-	-	3.2	14.0	3.7	-	Not available
10-19 ชั่วโมง	133.8	0.2	0.7	15.8	78.5	38.6	-	10-19 hours
มี	13.3	-	-	3.3	6.0	4.1	-	Available
ไม่มี	120.5	0.2	0.7	12.5	72.6	34.5	-	Not available
20-29 ชั่วโมง	340.7	1.1	13.0	31.6	205.1	89.6	0.5	20-29 hours
มี	30.2	-	-	3.6	18.4	8.2	-	Available
ไม่มี	310.6	1.1	13.0	27.9	186.7	81.4	0.5	Not available
30-34 ชั่วโมง	244.2	0.7	2.9	25.6	152.2	62.7	-	30-34 hours
มี	9.6	-	0.7	3.7	4.4	0.9	-	Available
ไม่มี	234.5	0.7	2.2	21.9	147.8	61.8	-	Not available
35-39 ชั่วโมง	545.0	3.4	157.5	25.5	255.2	103.5	-	35-39 hours
มี	13.1	-	-	1.0	7.1	5.0	-	Available
ไม่มี	532.0	3.4	157.5	24.5	248.1	98.5	-	Not available
40-49 ชั่วโมง	1,726.0	37.0	86.9	518.5	743.8	323.8	16.1	40-49 hours
มี	14.0	-	-	1.0	7.5	5.6	-	Available
ไม่มี	1,712.0	37.0	86.9	517.5	736.3	318.2	16.1	Not available
50 ชั่วโมงขึ้นไป	880.1	13.2	41.9	151.3	521.7	145.0	7.0	50 hours and over
มี	2.9	-	-	1.2	1.4	0.3	-	Available
ไม่มี	877.2	13.2	41.9	150.1	520.2	144.7	7.0	Not available

ตารางที่ 11 จำนวนผู้มีงานทำ จำนวนชั่วโมงการทำงาน จำนวนชั่วโมงที่ว่างต่อสัปดาห์ การมีเวลาเหลือพอและต้องการทำงานเพิ่มขึ้น เพศ และเขตการปกครอง ภาคตะวันออกเฉียงเหนือ (ต่อ)

TABLE 11 EMPLOYED PERSONS BY WORK STATUS, HOURS WORKED PER WEEK, AVAILABILITY FOR ADDITIONAL WORK, SEX AND AREA, NORTHEASTERN REGION (Contd.)

ไตรมาสที่ 3/2558 : Quarter 3/2015

นอกเขตเทศบาล NON-MUNICIPAL AREA

หน่วยเป็นพัน : In Thousands

จำนวนชั่วโมงทำงาน เพศ และ การมีเวลาเหลือพอ และต้องการทำงานเพิ่มขึ้น	สถานภาพการทำงาน Work Status										รวม	Hours Worked, Sex and Availability for Additional Work
	นายจ้าง Employer	ลูกจ้างรัฐบาล Government Employee	ลูกจ้างเอกชน Private Employee	ทำงานส่วนตัว Own Account Worker	ช่วยธุรกิจ ครอบครัว Unpaid Family Worker	การรวมกลุ่ม Members of Producers' Cooperatives	TOTAL (FEMALE)					
ยอดรวม (หญิง)	3,228.0	241.9	491.4	1,133.9	1,340.8	8.3	8.3	Available				
มี	61.1	-	11.4	22.9	26.8	-	-	Available				
ไม่มี	3,166.9	241.9	480.0	1,111.0	1,314.0	8.3	8.3	Not available				
มีงานประจำแต่ไม่ได้ทำงาน	13.4	-	2.6	10.4	-	-	-	With job not work				
มี	0.6	-	-	0.6	-	-	-	Available				
ไม่มี	12.8	-	2.6	9.7	-	-	-	Not available				
1-9 ชั่วโมง	28.2	-	0.6	18.8	8.7	-	-	1-9 hours				
มี	2.6	-	-	1.9	0.6	-	-	Available				
ไม่มี	25.6	-	0.6	16.9	8.1	-	-	Not available				
10-19 ชั่วโมง	127.6	-	7.0	48.2	72.0	-	-	10-19 hours				
มี	8.1	-	0.8	1.9	5.5	-	-	Available				
ไม่มี	119.5	-	6.3	46.3	66.5	-	-	Not available				
20-29 ชั่วโมง	364.3	16.7	18.2	141.4	186.0	1.5	1.5	20-29 hours				
มี	21.8	-	3.3	6.7	11.8	-	-	Available				
ไม่มี	342.5	16.7	14.8	134.8	174.3	1.5	1.5	Not available				
30-34 ชั่วโมง	237.6	1.9	12.8	84.0	138.2	-	-	30-34 hours				
มี	4.5	-	3.2	0.2	1.1	-	-	Available				
ไม่มี	233.1	1.9	9.6	83.8	137.1	-	-	Not available				
35-39 ชั่วโมง	561.2	134.0	31.0	161.4	233.7	0.7	0.7	35-39 hours				
มี	16.3	-	0.9	8.8	6.6	-	-	Available				
ไม่มี	544.9	134.0	30.1	152.6	227.1	0.7	0.7	Not available				
40-49 ชั่วโมง	1,291.1	75.2	338.3	381.0	488.2	3.0	3.0	40-49 hours				
มี	6.5	-	3.1	2.1	1.3	-	-	Available				
ไม่มี	1,284.6	75.2	335.2	378.9	486.9	3.0	3.0	Not available				
50 ชั่วโมงขึ้นไป	604.6	14.1	80.9	288.7	214.1	3.2	3.2	50 hours and over				
มี	0.7	-	-	0.7	-	-	-	Available				
ไม่มี	603.9	14.1	80.9	287.9	214.1	3.2	3.2	Not available				

ตารางที่ 12 จำนวนผู้มีงานทำ จำนวนตามกลุ่มอายุ จำนวนชั่วโมงทำงานต่อสัปดาห์ การมีเวลาเหลือพอและต้องการทำงานเพิ่มขึ้น ภาคตะวันออกเฉียงเหนือ

TABLE 12 EMPLOYED PERSONS BY AGE GROUP, HOURS WORKED PER WEEK, AVAILABILITY FOR ADDITIONAL WORK,NORTHEASTERN REGION

ไตรมาสที่ 3/2558 : Quarter 3/2015

หน่วยเป็นพัน : in Thousands

จำนวนชั่วโมงทำงาน และ การมีเวลาเหลือพอ และต้องการทำงานเพิ่มขึ้น	รวม	กลุ่มอายุ Age Group							HOURS WORKED, AND AVAILABILITY FOR ADDITIONAL WORK	
		15-19	20-24	25-29	30-34	35-39	40-49	50-59		>= 60
ยอดรวม	9,983.9	253.8	822.8	722.2	783.1	1,059.6	2,688.1	2,285.3	1,369.0	Total
มี	168.6	7.4	20.3	15.2	10.5	17.4	49.3	34.9	13.8	Available
ไม่มี	9,815.3	246.4	802.5	707.1	772.6	1,042.2	2,638.9	2,250.4	1,355.2	Not available
มีงานประจำแต่ไม่ได้ทำงาน	44.0	0.2	1.2	2.6	1.9	5.2	13.7	9.5	9.7	With job not work
มี	6.0	0.2	0.1	0.1	0.8	0.6	2.9	0.6	0.6	Available
ไม่มี	38.0	-	1.1	2.4	1.1	4.6	10.8	9.0	9.1	Not available
1-9 ชั่วโมง	61.5	2.8	4.8	2.3	1.9	4.3	14.1	16.3	15.0	1-9 hours
มี	7.1	0.7	-	-	-	0.7	1.8	2.6	1.3	Available
ไม่มี	54.5	2.1	4.8	2.3	1.9	3.6	12.3	13.7	13.8	Not available
10-19 ชั่วโมง	311.3	14.8	22.1	14.8	13.6	22.9	69.3	68.0	86.0	10-19 hours
มี	22.4	1.7	4.9	1.1	1.2	2.5	2.2	5.6	3.3	Available
ไม่มี	288.9	13.1	17.2	13.7	12.4	20.4	67.1	62.4	82.7	Not available
20-29 ชั่วโมง	906.0	28.2	60.1	54.7	52.5	80.5	207.5	237.9	184.6	20-29 hours
มี	55.8	1.9	4.0	6.2	2.7	4.5	15.6	15.8	5.1	Available
ไม่มี	850.2	26.3	56.1	48.5	49.8	76.0	191.9	222.1	179.5	Not available
30-34 ชั่วโมง	636.8	23.5	39.6	29.1	41.5	45.6	164.3	168.6	124.7	30-34 hours
มี	16.0	-	2.9	1.5	1.8	1.1	4.6	2.2	2.0	Available
ไม่มี	620.8	23.5	36.7	27.6	39.6	44.5	159.8	166.5	122.7	Not available
35-39 ชั่วโมง	1,599.3	30.3	104.5	118.7	129.9	174.2	419.3	408.1	214.5	35-39 hours
มี	32.5	1.9	6.3	3.2	1.5	3.7	11.2	3.2	1.5	Available
ไม่มี	1,566.9	28.4	98.2	115.5	128.4	170.4	408.1	404.9	213.0	Not available
40-49 ชั่วโมง	4,337.8	122.4	444.6	376.1	385.8	497.2	1,164.2	871.9	475.7	40-49 hours
มี	24.8	0.9	2.2	3.1	2.0	3.7	9.1	3.9	-	Available
ไม่มี	4,313.0	121.5	442.4	373.1	383.9	493.5	1,155.0	868.0	475.7	Not available
50 ชั่วโมงขึ้นไป	2,087.2	31.7	145.9	124.1	156.1	229.8	635.8	504.9	258.9	50 hours and over
มี	4.1	-	-	-	0.5	0.7	1.9	1.1	-	Available
ไม่มี	2,083.0	31.7	145.9	124.1	155.6	229.2	633.9	503.9	258.9	Not available

ตารางที่ 12 จำนวนผู้มีงานทำ จำแนกตามกลุ่มอายุ จำนวนชั่วโมงทำงานต่อสัปดาห์ การมีเวลาถือชีพและอัตราการจ้างงานเพิ่มขึ้น และเพศ ภาคตะวันออกเฉียงเหนือ
 TABLE 12 EMPLOYED PERSONS BY AGE GROUP, HOURS WORKED PER WEEK, AVAILABILITY FOR ADDITIONAL WORK AND SEX, NORTHEASTERN REGION

หน่วยนับ: ใน Thousands

จำนวนชั่วโมงทำงาน เพศ และ การมีเวลาถือชีพ และอัตราการจ้างงานเพิ่มขึ้น	รวม	กลุ่มอายุ Age Group							HOURS WORKED, SEX AND AVAILABILITY FOR ADDITIONAL WORK	
		15-19	20-24	25-29	30-34	35-39	40-49	50-59		>= 60
ชาย	5,430.1	183.5	478.7	393.2	420.9	540.5	1,368.1	1,221.1	824.0	MALE
มี	101.2	3.7	14.0	10.4	7.3	12.1	20.8	22.8	10.2	Available
ไม่มี	5,328.9	1,798.8	464.8	3,828.8	413.6	528.4	1,347.3	1,198.3	813.8	Not available
มีงานประจำเต็มไ้ทำงาน	25.8	-	0.1	1.0	1.4	4.1	5.8	7.3	6.2	With job not work
มี	4.9	-	0.1	0.1	0.8	0.6	2.2	0.5	0.6	Available
ไม่มี	20.9	-	-	0.9	3.5	3.6	3.6	6.8	5.5	Not available
1-9 ชั่วโมง	28.7	2.2	3.4	1.3	0.1	1.4	5.7	7.2	7.6	1-9 hours
มี	4.3	0.7	-	-	-	-	1.0	1.3	1.3	Available
ไม่มี	24.4	1.5	1.4	1.3	0.1	1.4	4.7	5.9	6.3	Not available
10-19 ชั่วโมง	159.7	9.5	14.8	11.4	6.1	12.2	32.3	29.3	44.2	10-19 hours
มี	13.7	0.3	3.6	1.1	0.7	1.8	1.1	2.9	2.2	Available
ไม่มี	146.0	9.3	11.2	10.3	5.4	10.3	31.2	26.4	42.0	Not available
20-29 ชั่วโมง	439.7	18.0	32.3	28.0	28.4	37.0	86.6	109.4	100.1	20-29 hours
มี	32.6	1.3	3.0	4.5	1.5	1.8	7.4	9.8	3.2	Available
ไม่มี	407.1	16.7	29.3	23.5	26.8	35.2	79.2	99.5	96.9	Not available
30-34 ชั่วโมง	319.1	19.5	30.1	14.2	21.5	20.2	70.3	75.0	68.2	30-34 hours
มี	10.6	-	2.9	1.4	1.7	1.1	0.8	1.2	1.4	Available
ไม่มี	308.5	19.5	27.2	12.9	19.9	19.2	69.5	73.8	66.7	Not available
35-39 ชั่วโมง	793.1	24.6	49.0	48.8	56.7	76.6	200.9	205.4	130.1	35-39 hours
มี	15.1	1.2	2.2	1.3	0.5	2.6	2.8	3.2	1.4	Available
ไม่มี	778.0	23.4	46.8	47.5	56.3	74.0	198.1	203.2	128.6	Not available
40-49 ชั่วโมง	2,447.8	89.4	271.0	212.0	213.2	263.5	612.0	481.6	305.2	40-49 hours
มี	16.8	0.2	2.2	3.6	1.8	3.6	4.3	2.8	-	Available
ไม่มี	2,431.0	89.2	268.8	210.0	211.4	260.0	607.7	478.8	305.2	Not available
50 ชั่วโมงขึ้นไป	1,216.3	20.3	78.2	76.5	93.5	125.6	354.6	305.0	162.6	50 hours and over
มี	3.2	-	-	0.7	0.3	0.7	1.2	1.1	-	Available
ไม่มี	1,213.1	20.3	78.2	76.5	93.2	124.9	353.5	303.9	162.6	Not available
หญิง	4,553.8	70.3	344.0	329.1	362.2	519.1	1,320.0	1,064.1	545.0	FEMALE
มี	67.4	3.7	6.3	4.8	3.2	5.3	28.4	12.1	3.6	Available
ไม่มี	4,486.4	66.6	337.7	324.3	359.0	513.8	1,291.6	1,052.1	541.4	Not available
มีงานประจำเต็มไ้ทำงาน	18.2	0.2	1.1	1.6	0.5	1.1	8.0	2.2	3.5	With job not work
มี	1.1	0.2	-	0.0	-	-	0.7	0.1	-	Available
ไม่มี	17.1	-	1.1	1.5	0.5	1.1	7.2	2.2	3.5	Not available
1-9 ชั่วโมง	32.8	0.6	1.5	0.9	1.8	3.0	8.4	9.2	7.5	1-9 hours
มี	2.8	-	-	-	-	0.7	0.7	1.3	-	Available
ไม่มี	30.1	0.6	1.5	0.9	1.8	2.3	7.7	7.9	7.5	Not available
10-19 ชั่วโมง	151.6	5.3	7.3	3.4	7.5	10.7	37.0	38.7	41.8	10-19 hours
มี	8.7	1.4	1.3	-	0.5	0.7	1.1	2.7	1.1	Available
ไม่มี	142.9	3.8	6.1	3.4	7.0	10.1	35.9	36.0	40.7	Not available
20-29 ชั่วโมง	466.3	10.3	27.7	26.7	24.1	43.6	120.9	128.5	84.5	20-29 hours
มี	23.2	0.7	1.0	1.7	1.1	2.7	8.2	6.0	1.9	Available
ไม่มี	443.2	9.6	26.8	25.1	23.0	40.9	112.7	122.6	82.6	Not available
30-34 ชั่วโมง	317.8	4.0	9.5	14.9	19.9	25.4	94.0	93.6	56.5	30-34 hours
มี	5.5	-	-	0.1	0.2	-	3.7	0.9	0.6	Available
ไม่มี	312.3	4.0	9.5	14.8	19.8	25.4	90.3	92.7	56.0	Not available
35-39 ชั่วโมง	806.2	5.6	55.5	69.8	73.2	97.5	218.4	201.7	84.5	35-39 hours
มี	17.4	0.7	4.1	1.9	1.0	1.1	8.4	-	0.1	Available
ไม่มี	788.9	5.0	51.4	67.9	72.1	96.4	210.0	201.7	84.4	Not available
40-49 ชั่วโมง	1,889.9	33.0	173.6	164.2	172.6	233.6	552.2	390.3	170.5	40-49 hours
มี	8.0	0.7	-	1.1	0.2	0.1	4.8	1.1	-	Available
ไม่มี	1,881.9	32.3	173.6	163.1	172.4	233.5	547.4	389.2	170.5	Not available
50 ชั่วโมงขึ้นไป	870.9	11.4	67.8	47.6	62.6	104.3	281.2	199.9	96.3	50 hours and over
มี	0.9	-	-	0.2	0.2	-	0.7	-	-	Available
ไม่มี	870.0	11.4	67.8	47.6	62.4	104.3	280.4	199.9	96.3	Not available

ตารางที่ 12 จำนวนผู้มีงานทำ จำแนกตามกลุ่มอายุ จำนวนชั่วโมงทำงานต่อสัปดาห์ การมีเวลาเหลือพอและต้องการทำงานเพิ่มขึ้น เขต และเขตการปกครอง ภาคตะวันออกเฉียงเหนือ (ต่อ)
 TABLE 12 EMPLOYED PERSONS BY AGE GROUP, HOURS WORKED PER WEEK, AVAILABILITY FOR ADDITIONAL WORK, SEX AND AREA, NORTHEASTERN REGION (Contd.)

ไตรมาสที่ 3/2558 : Quarter 3/2015
 ในเขตเทศบาล MUNICIPAL AREA
 หน่วยเป็นพัน : in Thousands

จำนวนชั่วโมงทำงาน เพศ และ การมีเวลาเหลือพอ และต้องการทำงานเพิ่มขึ้น	รวม	กลุ่มอายุ Age Group							HOURS WORKED, SEX AND AVAILABILITY FOR ADDITIONAL WORK	
		15-19	20-24	25-29	30-34	35-39	40-49	50-59		>= 60
ยอดรวม(ชาย)	1,515.3	42.0	113.0	116.8	124.6	158.5	399.2	349.8	211.4	MALE
มี	10.0	1.2	1.0	0.4	0.9	1.1	2.9	1.6	1.0	Available
ไม่มี	1,505.2	40.8	112.0	116.3	123.7	157.4	396.3	348.2	210.4	Not available
มีงานประจำแต่ไม่ได้ทำงาน	5.5	-	0.1	0.3	0.1	0.1	1.1	1.4	2.4	With job not work
มี	0.7	-	0.1	0.1	-	0.0	0.2	0.1	0.2	Available
ไม่มี	4.8	-	-	0.2	0.1	0.1	0.9	1.3	2.2	Not available
1-9 ชั่วโมง	3.9	0.3	-	0.2	0.1	0.1	1.1	0.6	1.6	1-9 hours
มี	0.5	-	-	-	-	-	0.5	-	-	Available
ไม่มี	3.5	0.3	-	0.2	0.1	0.1	0.6	0.6	1.6	Not available
10-19 ชั่วโมง	25.9	2.6	2.6	1.0	1.0	1.2	5.0	5.3	7.1	10-19 hours
มี	0.4	0.3	-	-	-	0.0	-	0.1	-	Available
ไม่มี	25.5	2.4	2.6	1.0	1.0	1.2	5.0	5.3	7.1	Not available
20-29 ชั่วโมง	99.0	3.8	6.6	5.1	3.6	8.6	22.6	24.7	24.0	20-29 hours
มี	2.4	0.2	0.4	-	0.2	0.1	0.6	0.1	0.8	Available
ไม่มี	96.5	3.6	6.2	5.1	3.4	8.6	22.0	24.6	23.2	Not available
30-34 ชั่วโมง	74.9	5.1	6.4	2.7	5.5	5.0	15.7	18.8	15.8	30-34 hours
มี	0.9	-	0.1	-	0.2	0.1	0.2	0.4	-	Available
ไม่มี	74.0	5.1	6.2	2.7	5.2	4.9	15.5	18.4	15.8	Not available
35-39 ชั่วโมง	248.1	6.0	12.5	15.8	20.9	25.1	66.2	70.7	30.8	35-39 hours
มี	2.0	0.5	0.4	0.1	0.2	0.2	0.3	0.3	-	Available
ไม่มี	246.0	5.5	12.1	15.8	20.7	24.9	65.9	70.4	30.8	Not available
40-49 ชั่วโมง	721.9	20.9	66.0	70.2	68.1	80.5	186.4	146.0	83.7	40-49 hours
มี	2.8	0.2	-	0.3	0.2	0.6	1.0	0.5	-	Available
ไม่มี	719.1	20.7	66.0	70.0	67.9	79.9	185.4	145.5	83.7	Not available
50 ชั่วโมงขึ้นไป	336.2	3.3	18.9	21.4	25.4	37.9	101.1	82.3	45.9	50 hours and over
มี	0.3	-	-	-	-	0.1	0.1	0.1	-	Available
ไม่มี	335.9	3.3	18.9	21.4	25.4	37.8	101.0	82.2	45.9	Not available

ตารางที่ 12 จำนวนผู้มีงานทำ จำแนกตามกลุ่มอายุ จำนวนชั่วโมงทำงานต่อสัปดาห์ การมีเวลาเหลือพอและต้องการทำงานเพิ่มขึ้น เขต และเขตการปกครอง ภาคตะวันออกเฉียงเหนือ (ต่อ)

TABLE 12 EMPLOYED PERSONS BY AGE GROUP, HOURS WORKED PER WEEK, AVAILABILITY FOR ADDITIONAL WORK, SEX AND AREA, NORTHEASTERN REGION (Contd.)

ไตรมาสที่ 3/2558 : Quarter 3/2015
 นครราชสีมา : In Thousands
 นครเขตเทศบาล NON-MUNICIPAL AREA

จำนวนชั่วโมงทำงาน เพศ และ การมีเวลาเหลือพอ และต้องการทำงานเพิ่มขึ้น	รวม	กลุ่มอายุ Age Group							HOURS WORKED, SEX AND AVAILABILITY FOR ADDITIONAL WORK		
		15-19	20-24	25-29	30-34	35-39	40-49	50-59	>= 60	MALE	ADDITIONAL WORK
ยอดรวม(ชาย)	3,914.9	141.6	365.7	276.4	296.3	382.1	968.9	871.3	612.6	Available	Not available
มี	91.2	2.5	12.9	9.9	6.4	11.1	17.9	21.2	9.2	Available	Not available
ไม่มี	3,823.7	139.1	352.8	266.5	289.9	371.0	951.0	850.1	603.4	With job not work	Available
มีงานประจำแต่ไม่ได้ทำงาน	20.3	-	-	0.7	1.4	4.0	4.6	5.9	3.7	Available	Not available
มี	4.2	-	-	-	0.8	0.6	2.0	0.4	0.4	Available	Not available
ไม่มี	16.1	-	-	0.7	0.5	3.4	2.7	5.5	3.3	1-9 hours	Available
1-9 ชั่วโมง	24.8	1.9	3.4	1.1	-	1.3	4.6	6.6	6.0	Available	Not available
มี	3.8	0.7	-	-	-	-	0.5	1.3	1.3	Available	Not available
ไม่มี	21.0	1.1	3.4	1.1	-	1.3	4.0	5.3	4.8	10-19 hours	Available
10-19 ชั่วโมง	133.8	6.9	12.1	10.4	5.1	11.0	27.3	24.0	37.1	Available	Not available
มี	13.3	-	3.6	1.1	0.7	1.8	1.1	2.9	2.2	Available	Not available
ไม่มี	120.5	6.9	8.5	9.3	4.4	9.2	26.2	21.1	34.8	20-29 hours	Available
20-29 ชั่วโมง	340.7	14.2	25.8	22.9	24.8	28.4	64.0	84.7	76.1	Available	Not available
มี	30.2	1.0	2.6	4.5	1.4	1.7	6.8	9.7	2.4	Available	Not available
ไม่มี	310.6	13.1	23.2	18.4	23.4	26.6	57.2	75.0	73.7	30-34 hours	Available
30-34 ชั่วโมง	244.2	14.4	23.7	11.5	16.1	15.3	54.6	56.2	52.3	Available	Not available
มี	9.6	-	2.8	1.4	1.5	1.0	0.7	0.9	1.4	Available	Not available
ไม่มี	234.5	14.4	20.9	10.1	14.6	14.3	54.0	55.3	50.9	35-39 hours	Available
35-39 ชั่วโมง	545.0	18.6	36.4	33.0	35.8	51.6	134.6	135.7	99.2	Available	Not available
มี	13.1	0.8	1.8	1.2	0.2	2.4	2.4	2.9	1.4	Available	Not available
ไม่มี	532.0	17.9	34.7	31.8	35.6	49.2	132.2	132.8	97.8	40-49 hours	Available
40-49 ชั่วโมง	1,726.0	68.6	205.0	141.7	145.1	183.0	425.6	335.6	221.5	Available	Not available
มี	14.0	-	2.2	1.7	1.6	3.0	3.4	2.3	-	50 hours and over	Available
ไม่มี	1,712.0	68.6	202.8	140.0	143.5	180.1	422.3	333.3	221.5	Available	Not available
50 ชั่วโมงขึ้นไป	880.1	17.1	59.3	55.2	68.1	87.7	253.5	222.7	116.6	Available	Not available
มี	2.9	-	-	-	0.3	0.6	1.1	1.0	-	Available	Not available
ไม่มี	877.2	17.1	59.3	55.2	67.8	87.1	252.4	221.8	116.6	Available	Not available

ตารางที่ 12 จำนวนผู้มีงานทำ จำนวนชั่วโมงทำงานต่อสัปดาห์ การมีเวลาเหลือพอและต้องการทำงานเพิ่มขึ้น เพศ และเขตการปกครอง ภาคตะวันออกเฉียงเหนือ (ต่อ)
 TABLE 12 EMPLOYED PERSONS BY AGE GROUP, HOURS WORKED PER WEEK, AVAILABILITY FOR ADDITIONAL WORK, SEX AND AREA, NORTHEASTERN REGION(Contd.)

ไตรมาสที่ 3/2558 : Quarter 3/2015	จำนวนชั่วโมงทำงาน เพศ และ การมีเวลาเหลือพอ และต้องการทำงานเพิ่มขึ้น	นอกเขตเทศบาล NON-MUNICIPAL AREA										รวม	หน่วยเป็นพัน : In Thousands
		กลุ่มอายุ Age Group											
		15-19	20-24	25-29	30-34	35-39	40-49	50-59	>= 60	HOURS WORKED, SEX AND AVAILABILITY FOR ADDITIONAL WORK			
	ยอดรวม(หญิง)	3,228.0	248.5	225.8	251.6	362.5	933.1	756.8	399.7	TOTAL(FEMALE)			
	มี	61.1	5.7	4.5	2.4	4.9	26.4	10.6	3.1	Available			
	ไม่มี	3,166.9	242.8	221.3	249.1	357.6	906.6	746.2	396.6	Not available			
	มีงานประจำแต่ไม่ได้ทำงาน	13.4	-	1.3	0.2	0.6	7.3	1.0	3.0	With job not work			
	มี	0.6	-	-	-	-	0.6	-	-	Available			
	ไม่มี	12.8	-	1.3	0.2	0.6	6.7	1.0	3.0	Not available			
	1-9 ชั่วโมง	28.2	1.1	0.8	1.8	3.0	7.2	8.0	6.2	1-9 hours			
	มี	2.6	-	-	-	0.7	0.5	1.3	-	Available			
	ไม่มี	25.6	1.1	0.8	1.8	2.3	6.7	6.7	6.2	Not available			
	10-19 ชั่วโมง	127.6	6.8	2.6	6.6	9.0	31.4	30.7	36.4	10-19 hours			
	มี	8.1	1.3	-	0.5	0.6	1.1	2.4	0.9	Available			
	ไม่มี	119.5	5.5	2.6	6.2	8.4	30.3	28.3	35.5	Not available			
	20-29 ชั่วโมง	364.3	23.8	22.6	17.5	32.3	92.9	99.4	66.8	20-29 hours			
	มี	21.8	0.4	1.7	1.0	2.5	8.1	5.7	1.8	Available			
	ไม่มี	342.5	23.4	20.9	16.6	29.8	84.8	93.8	65.1	Not available			
	30-34 ชั่วโมง	237.6	4.5	12.7	15.4	19.8	72.8	72.8	37.9	30-34 hours			
	มี	4.5	-	-	-	-	3.4	0.6	0.5	Available			
	ไม่มี	233.1	4.5	12.7	15.4	19.8	69.4	72.1	37.4	Not available			
	35-39 ชั่วโมง	561.2	41.2	48.4	52.8	69.1	152.5	134.2	58.9	35-39 hours			
	มี	16.3	4.1	1.8	1.0	1.0	7.8	-	-	Available			
	ไม่มี	544.9	37.1	46.6	51.8	68.1	144.7	134.2	58.9	Not available			
	40-49 ชั่วโมง	1,291.1	117.8	105.0	114.6	155.6	380.7	268.6	125.2	40-49 hours			
	มี	6.5	-	1.0	-	-	4.2	0.6	-	Available			
	ไม่มี	1,284.6	117.8	104.0	114.6	155.6	376.5	268.0	125.2	Not available			
	50 ชั่วโมงขึ้นไป	604.6	53.3	32.5	42.6	73.2	188.3	142.2	65.3	50 hours and over			
	มี	0.7	-	-	-	-	0.7	-	-	Available			
	ไม่มี	603.9	53.3	32.5	42.6	73.2	187.5	142.2	65.3	Not available			

ตารางที่ 13 จำนวนผู้ว่างงาน ที่ทำงานทำ จำแนกตามระยะเวลาที่ทำงานทำ ระดับการศึกษาที่สำเร็จ ภาคตะวันออกเฉียงเหนือ

TABLE 13 UNEMPLOYED PERSONS, SEEKING JOB BY DURATION OF SEEKING JOB, LEVEL OF EDUCATIONAL ATTAINMENT, NORTHEASTERN REGION

ไตรมาสที่ 3/2558 : Quarter 3/2015

หน่วยเป็นคน : Person

ระดับการศึกษาที่สำเร็จ	รวม	ระยะเวลาที่ทำงานทำ							Duration of seeking job		LEVEL OF EDUCATIONAL ATTAINMENT
		< 1 เดือน	1 - 2.9 เดือน	3 - 5.9 เดือน	6 - 8.9 เดือน	9 - 11.9 เดือน	>=12 เดือน	ไม่ทราบ	TOTAL		
Total	Month	Months	Months	Months	Months	Months	Months	Months	Unknown		
ยอดรวม	19,940	14,462	2,139	2,881	-	-	459	-	-	TOTAL	
ไม่มีการศึกษา	-	-	-	-	-	-	-	-	-	No education	
ต่ำกว่าประถมศึกษา	262	262	-	-	-	-	-	-	-	Less than Elementary	
ประถมศึกษา	2,783	2,783	-	-	-	-	-	-	-	Elementary	
มัธยมศึกษาตอนต้น	4,595	4,062	532	-	-	-	-	-	-	Lower Secondary	
มัธยมศึกษาตอนปลาย	81	-	81	-	-	-	-	-	-	Upper Secondary Level	
สายสามัญ	-	-	-	-	-	-	-	-	-	General/Academic	
สายวิชาชีพ	81	-	81	-	-	-	-	-	-	Vocational	
สาขาวิชาการศึกษา	-	-	-	-	-	-	-	-	-	Teacher Training	
อุดมศึกษา	12,220	7,354	1,525	2,881	-	-	459	-	-	Higher Level	
สายวิชาการ	5,417	2,846	350	1,763	-	-	459	-	-	Academic	
สายวิชาชีพ	6,700	4,509	1,073	1,118	-	-	-	-	-	Higher Technical Education	
สาขาวิชาการศึกษา	103	-	103	-	-	-	-	-	-	Teacher Training	
อื่นๆ ^{1/}	-	-	-	-	-	-	-	-	-	^{1/} Others	
ไม่ทราบ	-	-	-	-	-	-	-	-	-	Unknown	

^{1/} รวมอาชีพระยะสั้น Including Short Course Vocational

ตารางที่ 13 จำนวนผู้ว่างงาน ที่ทำงานทำ จำแนกตามระยะเวลาที่ทำงานทำ ระดับการศึกษาที่สำเร็จ และเพศ ภาคตะวันออกเฉียงเหนือ

TABLE 13 UNEMPLOYED PERSONS, SEEKING JOB BY DURATION OF SEEKING JOB, LEVEL OF EDUCATIONAL ATTAINMENT AND SEX, NORTHEASTERN REGION

ไตรมาสที่ 3/2558 : Quarter 3/2015

หน่วยเป็นคน : Person

ระดับการศึกษาที่สำเร็จ	รวม	ระยะเวลาที่ทำงานทำ							Duration of seeking job		LEVEL OF EDUCATIONAL ATTAINMENT	
		< 1 เดือน	1 - 2.9 เดือน	3 - 5.9 เดือน	6 - 8.9 เดือน	9 - 11.9 เดือน	>=12 เดือน	ไม่ทราบ	Months	Months	EDUCATIONAL ATTAINMENT	ATTAINMENT
Total	Months	Months	Months	Months	Months	Months	Months	Months	Months	Unknown	Unknown	Unknown
ชาย	11,550	7,064	1,605	2,881	-	-	-	-	-	-	-	MALE
ไม่มีการศึกษา	-	-	-	-	-	-	-	-	-	-	-	No education
ต่ำกว่าประถมศึกษา	262	262	-	-	-	-	-	-	-	-	-	Less than Elementary
ประถมศึกษา	730	730	-	-	-	-	-	-	-	-	-	Elementary
มัธยมศึกษาตอนต้น	4,595	4,062	532	-	-	-	-	-	-	-	-	Lower Secondary
มัธยมศึกษาตอนปลาย	-	-	-	-	-	-	-	-	-	-	-	Upper Secondary Level
สายสามัญ	-	-	-	-	-	-	-	-	-	-	-	General/Academic
สายอาชีพศึกษา	-	-	-	-	-	-	-	-	-	-	-	Vocational
สายวิชาการศึกษา	-	-	-	-	-	-	-	-	-	-	-	Teacher Training
อุดมศึกษา	5,964	2,010	1,073	2,881	-	-	-	-	-	-	-	Higher Level
สายวิชาการ	3,434	1,672	1,763	-	-	-	-	-	-	-	-	Academic
สายวิชาชีพ	2,529	338	1,073	1,118	-	-	-	-	-	-	-	Higher Technical Education
สายวิชาการศึกษา	-	-	-	-	-	-	-	-	-	-	-	Teacher Training
อื่นๆ ^{1/}	-	-	-	-	-	-	-	-	-	-	-	Others
ไม่ทราบ	-	-	-	-	-	-	-	-	-	-	-	Unknown
หญิง	8,391	7,398	533	-	-	-	-	459	-	-	-	FEMALE
ไม่มีการศึกษา	-	-	-	-	-	-	-	-	-	-	-	No education
ต่ำกว่าประถมศึกษา	-	-	-	-	-	-	-	-	-	-	-	Less than Elementary
ประถมศึกษา	2,054	2,054	-	-	-	-	-	-	-	-	-	Elementary
มัธยมศึกษาตอนต้น	-	-	-	-	-	-	-	-	-	-	-	Lower Secondary
มัธยมศึกษาตอนปลาย	81	-	81	-	-	-	-	-	-	-	-	Upper Secondary Level
สายสามัญ	-	-	-	-	-	-	-	-	-	-	-	General/Academic
สายอาชีพศึกษา	81	-	81	-	-	-	-	-	-	-	-	Vocational
สายวิชาการศึกษา	-	-	-	-	-	-	-	-	-	-	-	Teacher Training
อุดมศึกษา	6,256	5,344	452	-	-	-	-	459	-	-	-	Higher Level
สายวิชาการ	1,982	1,174	350	-	-	-	-	459	-	-	-	Academic
สายวิชาชีพ	4,171	4,171	-	-	-	-	-	-	-	-	-	Higher Technical Education
สายวิชาการศึกษา	103	-	103	-	-	-	-	-	-	-	-	Teacher Training
อื่นๆ ^{1/}	-	-	-	-	-	-	-	-	-	-	-	Others
ไม่ทราบ	-	-	-	-	-	-	-	-	-	-	-	Unknown

1/ รวมอาชีพะระยะสั้น

1/ Including Short Course Vocational

ตารางที่ 13 จำนวนผู้ว่างงาน ที่ทำงานทำ จำนวนตามระยะเวลาที่ทำงานทำ ระดับการศึกษาที่สำเร็จ เพศ และเขตการปกครอง ภาคตะวันออกเฉียงเหนือ (ต่อ)

TABLE 13 UNEMPLOYED PERSONS, SEEKING JOB BY DURATION OF SEEKING JOB, LEVEL OF EDUCATIONAL ATTAINMENT, SEX AND AREA, NORTHEASTERN REGION (Contd.)

ระดับการศึกษาที่สำเร็จ	รวม	ในเขตเทศบาล MUNICIPAL AREA							LEVEL OF EDUCATIONAL ATTAINMENT
		ระยะเวลาที่ทำงานทำ Duration of seeking job							
		< 1 เดือน	1 - 2.9 เดือน	3 - 5.9 เดือน	6 - 8.9 เดือน	9 - 11.9 เดือน	>=12 เดือน	ไม่ทราบ	
Total	Month	Months	Months	Months	Months	Months	Unknown		
ยอดรวม	5,349	2,565	2,139	646	-	-	-	-	TOTAL
ชาย	4,478	2,227	1,605	646	-	-	-	-	MALE
ไม่มีการศึกษา	-	-	-	-	-	-	-	-	No education
ต่ำกว่าประถมศึกษา	262	262	-	-	-	-	-	-	Less than Elementary
ประถมศึกษา	730	730	-	-	-	-	-	-	Elementary
มัธยมศึกษาตอนต้น	1,066	533	532	-	-	-	-	-	Lower Secondary
มัธยมศึกษาตอนปลาย	-	-	-	-	-	-	-	-	Upper Secondary Level
สายสามัญ	-	-	-	-	-	-	-	-	General/Academic
สายอาชีพศึกษา	-	-	-	-	-	-	-	-	Vocational
สายวิชาการศึกษา	-	-	-	-	-	-	-	-	Teacher Training
อุดมศึกษา	2,421	702	1,073	646	-	-	-	-	Higher Level
สายวิชาการ	1,010	364	-	646	-	-	-	-	Academic
สายวิชาชีพ	1,411	338	1,073	-	-	-	-	-	Higher Technical Education
สายวิชาการศึกษา	-	-	-	-	-	-	-	-	Teacher Training
อื่นๆ ^{1/}	-	-	-	-	-	-	-	-	Others
ไม่ทราบ	-	-	-	-	-	-	-	-	Unknown
หญิง	871	338	533	-	-	-	-	-	FEMALE
ไม่มีการศึกษา	-	-	-	-	-	-	-	-	No education
ต่ำกว่าประถมศึกษา	-	-	-	-	-	-	-	-	Less than Elementary
ประถมศึกษา	-	-	-	-	-	-	-	-	Elementary
มัธยมศึกษาตอนต้น	-	-	-	-	-	-	-	-	Lower Secondary
มัธยมศึกษาตอนปลาย	81	-	81	-	-	-	-	-	Upper Secondary Level
สายสามัญ	-	-	-	-	-	-	-	-	General/Academic
สายอาชีพศึกษา	81	-	81	-	-	-	-	-	Vocational
สายวิชาการศึกษา	-	-	-	-	-	-	-	-	Teacher Training
อุดมศึกษา	790	338	452	-	-	-	-	-	Higher Level
สายวิชาการ	687	338	350	-	-	-	-	-	Academic
สายวิชาชีพ	-	-	-	-	-	-	-	-	Higher Technical Education
สายวิชาการศึกษา	103	-	103	-	-	-	-	-	Teacher Training
อื่นๆ ^{1/}	-	-	-	-	-	-	-	-	Others
ไม่ทราบ	-	-	-	-	-	-	-	-	Unknown

1/ รวมอาชีพระยะสั้น Including Short Course Vocational

ไตรมาสที่ 3/2558 : Quarter 3/2015 หน่วยเป็นคน : Person

ตารางที่ 13 จำนวนผู้ว่างงาน ที่หางานทำ จำนวนตามระยะเวลาที่หางานทำ ระดับการศึกษาที่สำเร็จ เพศ และเขตการปกครอง ภาคตะวันออกเฉียงเหนือ (ต่อ)
 TABLE 13 UNEMPLOYED PERSONS, SEEKING JOB BY DURATION OF SEEKING JOB, LEVEL OF EDUCATIONAL ATTAINMENT, SEX AND AREA, NORTHEASTERN REGION (Contd.)

หน่วยเป็นคน : Person

ระดับการศึกษาที่สำเร็จ	รวม	นอกเขตเทศบาล NON-MUNICIPAL AREA							LEVEL OF EDUCATIONAL ATTAINMENT
		ระยะเวลาที่หางานทำ Duration of seeking job							
		< 1 เดือน	1 - 2.9 เดือน	3 - 5.9 เดือน	6 - 8.9 เดือน	9 - 11.9 เดือน	>=12 เดือน	ไม่ทราบ	
Total	Month	Months	Months	Months	Months	Months	Unknown		
ยอดรวม	14,591	11,897	-	2,235	-	-	459	-	TOTAL
ชาย	7,072	4,837	-	2,235	-	-	-	-	MALE
ไม่มีการศึกษา	-	-	-	-	-	-	-	-	No education
ต่ำกว่าประถมศึกษา	-	-	-	-	-	-	-	-	Less than Elementary
ประถมศึกษา	-	-	-	-	-	-	-	-	Elementary
มัธยมศึกษาตอนต้น	3,529	3,529	-	-	-	-	-	-	Lower Secondary
มัธยมศึกษาตอนปลาย	-	-	-	-	-	-	-	-	Upper Secondary Level
สายสามัญ	-	-	-	-	-	-	-	-	General/Academic
สายอาชีพศึกษา	-	-	-	-	-	-	-	-	Vocational
สายวิชาการศึกษา	-	-	-	-	-	-	-	-	Teacher Training
อุดมศึกษา	3,543	1,308	-	2,235	-	-	-	-	Higher Level
สายวิชาการ	2,424	1,308	-	1,117	-	-	-	-	Academic
สายอาชีพ	1,118	-	-	1,118	-	-	-	-	Higher Technical Education
สายวิชาการศึกษา	-	-	-	-	-	-	-	-	Teacher Training
อื่นๆ ^{1/}	-	-	-	-	-	-	-	-	Others ^{1/}
ไม่ทราบ	-	-	-	-	-	-	-	-	Unknown
หญิง	7,519	7,060	-	-	-	-	459	-	FEMALE
ไม่มีการศึกษา	-	-	-	-	-	-	-	-	No education
ต่ำกว่าประถมศึกษา	-	-	-	-	-	-	-	-	Less than Elementary
ประถมศึกษา	2,054	2,054	-	-	-	-	-	-	Elementary
มัธยมศึกษาตอนต้น	-	-	-	-	-	-	-	-	Lower Secondary
มัธยมศึกษาตอนปลาย	-	-	-	-	-	-	-	-	Upper Secondary Level
สายสามัญ	-	-	-	-	-	-	-	-	General/Academic
สายอาชีพศึกษา	-	-	-	-	-	-	-	-	Vocational
สายวิชาการศึกษา	-	-	-	-	-	-	-	-	Teacher Training
อุดมศึกษา	5,465	5,006	-	-	-	-	459	-	Higher Level
สายวิชาการ	1,295	836	-	-	-	-	459	-	Academic
สายอาชีพ	4,171	4,171	-	-	-	-	-	-	Higher Technical Education
สายวิชาการศึกษา	-	-	-	-	-	-	-	-	Teacher Training
อื่นๆ ^{1/}	-	-	-	-	-	-	-	-	Others ^{1/}
ไม่ทราบ	-	-	-	-	-	-	-	-	Unknown

1/ รวมอาชีพระยะสั้น Including Short Course Vocational

ตารางที่ 14 จำนวนผู้ว่างงาน ที่เคยทำงานมาก่อน จำแนกตามอาชีพที่ทำงานครั้งสุดท้าย อุตสาหกรรมที่ทำงานครั้งสุดท้าย ภาคตะวันออกเฉียงเหนือ

TABLE 14 UNEMPLOYED PERSONS, EVER WORKED BY LAST OCCUPATION, LAST INDUSTRY, NORTHEASTERN REGION

ไตรมาสที่ 3/2558 : Quarter 3/2015

หน่วยเป็นพัน : Person

อาชีพที่ทำงานครั้งสุดท้าย	อุตสาหกรรมที่ทำงานครั้งสุดท้าย Last Industry											LAST OCCUPATION	
	เกษตรกรรม และการประมง Agriculture	การทำเหมืองแร่ และเหมืองหิน Mining	การผลิต ไฟฟ้า และระบบปรับอากาศ Electricity	การก่อสร้าง และประปา Water supply sewerage, waste	การก่อสร้าง Construction	การขนส่ง และการขนส่ง ทางอากาศ Transport, storage and storage	การขนส่ง และการขนส่ง ทางอากาศ Transportation and storage	ที่พักแและ บริการด้านอาหาร Accommodation and food service	ข้อมูลข่าวสาร และการสื่อสาร Information	กิจกรรมการเงินและ การประกันภัย Financial intermediation	LAST OCCUPATION		
ยอดรวม	7,103	122	13,925	79	6,420	8,138	-	2,582	-	-	-	-	TOTAL
1. ผู้จัดการ ข้าราชการระดับอาวุโส และผู้บังคับบัญชา	-	-	459	-	91	-	-	-	-	-	-	-	1. managers, senior officials and Legislators
2. ผู้ประกอบวิชาชีพด้านต่างๆ	-	-	-	-	-	121	-	-	-	-	-	-	2. Professionals
3. เจ้าหน้าที่เทคนิคและผู้ประกอบวิชาชีพ ที่เกี่ยวข้องกับด้านต่างๆ	237	-	328	-	-	-	-	-	-	-	-	-	3. Technicians and associate professionals
4. เสมียน	-	-	73	-	79	222	-	-	-	-	-	-	4. Clerks
5. พนักงานบริการและผู้จำหน่ายสินค้า	-	-	-	-	-	5,187	-	464	-	-	-	-	5. Service workers and sell goods
6. ผู้ปฏิบัติงานที่มีฝีมือในด้านเกษตร ป่าไม้ และประมง	3,271	-	-	-	-	-	-	-	-	-	-	-	6. Skilled agricultural forest and fishery workers
7. ช่างฝีมือ และผู้ปฏิบัติงานที่เกี่ยวข้อง	-	-	8,309	-	1,802	760	-	-	-	-	-	-	7. Craft and associate professionals
8. ผู้ควบคุมเครื่องจักรโรงงานและเครื่องจักร และผู้ปฏิบัติงานด้านการประกอบ	-	122	4,619	-	-	131	-	2,054	-	-	-	-	8. Plant and machine controllers and assemblers
9. ผู้ประกอบอาชีพพื้นฐาน	3,595	-	136	-	4,527	1,716	-	64	-	-	-	-	9. Elementary occupations
10. คนงานซึ่งมิได้จำแนกไว้ในหมวดอื่น	-	-	-	-	-	-	-	-	-	-	-	-	10. Workers not classifiable by occupation

ตารางที่ 14 จำนวนผู้ว่างงาน ที่เคยทำงานมาก่อน จำแนกตามอาชีพที่ทำงานครั้งสุดท้าย อุตสาหกรรมที่ทำงานครั้งสุดท้าย ภาคตะวันออกเฉียงเหนือ (ต่อ)
TABLE 14 UNEMPLOYED PERSONS, EVER WORKED BY LAST OCCUPATION, LAST INDUSTRY, NORTHEASTERN REGION (Contd.)

ไตรมาสที่ 3/2558 : Quarter 3/2015

หน่วยเป็นคน : Person

อาชีพที่ทำงานครั้งสุดท้าย	อุตสาหกรรมที่ทำงานครั้งสุดท้าย (ต่อ)										LAST OCCUPATION	
	กิจกรรมอสังหาริมทรัพย์	กิจกรรมทางวิชาชีพ	การบริหารสนับสนุนและป้องกันประเทศ	การบริหารราชการ	การศึกษาก่อน	การศึกษาระดับมัธยมศึกษา	การศึกษาระดับสูง	ศิลปะ ความบันเทิง และนันทนาการ	บริการด้านอื่นๆ	งานในครัวเรือนส่วนบุคคล		กิจกรรมขององค์กร
	Real estate activities	Professional/scientific technical activities	Administrative support service activities	Public administration defence	Education	Health and social work	Art, entertainment	Other service	Activities of household	Extra-territorial	Unknown	
ยอดรวม	-	-	273	-	-	-	-	1,665	334	-	-	TOTAL
1. ผู้จัดการ ข้าราชการระดับอาวุโสและผู้บังคับบัญชา	-	-	-	-	-	-	-	-	-	-	-	1. managers, senior officials and Legislators
2. ผู้ประกอบวิชาชีพด้านต่างๆ	-	-	-	-	-	-	-	-	-	-	-	2. Professionals
3. เจ้าหน้าที่เทคนิคและผู้ประกอบวิชาชีพที่เกี่ยวข้องกับด้านต่างๆ	-	-	-	-	-	-	-	163	234	-	-	3. Technicians and associate professionals
4. เสมียน	-	-	-	-	-	-	-	-	-	-	-	4. Clerks
5. พนักงานบริการและผู้จำหน่ายสินค้า	-	-	273	-	-	-	-	132	-	-	-	5. Service workers and sell goods
6. ผู้ปฏิบัติงานที่มีฝีมือในด้านการเกษตร ป่าไม้ และประมง	-	-	-	-	-	-	-	-	-	-	-	6. Skilled agricultural forest and fishery workers
7. ช่างฝีมือ และผู้ปฏิบัติงานที่เกี่ยวข้อง	-	-	-	-	-	-	-	-	-	-	-	7. Craft and associate professionals
8. ผู้ควบคุมเครื่องจักรโรงงานและเครื่องจักรและผู้ปฏิบัติงานด้านการประกอบ	-	-	-	-	-	-	-	-	-	-	-	8. Plant and machine controllers and assemblers
9. ผู้ประกอบอาชีพพาหนะพื้นฐาน	-	-	-	-	-	-	-	1,370	99	-	-	9. Elementary occupations
10. คนงานซึ่งมิได้จำแนกไว้ในหมวดอื่น	-	-	-	-	-	-	-	-	-	-	-	10. Workers not classifiable by occupation

ตารางที่ 14 จำนวนผู้จ้างงาน ที่เคยจ้างมาก่อน จำนวนคนอายุที่ทำงานอยู่ตลอดเวลาที่จ้าง และเพศ ภาคตะวันออกเฉียงเหนือ
 TABLE 14 UNEEMPLOYED PERSONS, EVER WORKED BY LAST OCCUPATION, LAST INDUSTRY AND SEX, NORTHEASTERN REGION

อาชีพที่จ้างสุดท้าย	รวม	อุตสาหกรรมที่จ้างสุดท้าย										รวม	อาชีพที่จ้างและ การนัดหมาย Financial Intermediation	LAST OCCUPATION	
		เกษตรกรรม และการประมง Agriculture	การทำเหมืองแร่ และเหมืองหิน Mining	การผลิต Manufacturing	ไฟฟ้า ก๊าซ และระบบประปา Electricity	การค้าปลีก การซ่อมรถยนต์ Retail trade	การก่อสร้าง Construction	การขนส่ง การขนส่งทางอากาศ Transport, storage and communication	ที่พักแคะ บริการด้านอาหาร Accommodation and food service	ข้อมูลข่าวสาร และการสื่อสาร Information and communication	การช้อปปิ้ง การช้อปปิ้ง Retail trade				การบริการ การบริการ Information and communication
ชาย	29,513	6,045	122	7,939	-	79	5,857	7,230	-	100	-	-	-	-	MALE
1. ผู้จัดการ ข้าราชการระดับอาวุโส และผู้ปฏิบัติงานเชี่ยวชาญ	91	-	-	-	-	-	91	-	-	-	-	-	-	-	1. managers, senior officials and Legislators
2. ผู้ประกอบการวิสาหกิจขนาดกลาง	121	-	-	-	-	-	-	121	-	-	-	-	-	-	2. Professionals
3. เจ้าหน้าที่เทคนิคและผู้ประกอบการวิสาหกิจ ที่มีวิสาหกิจในด้านต่างๆ	726	-	-	328	-	-	-	-	-	-	-	-	-	-	3. Technicians and associate professionals
4. เสมียน	301	-	-	-	-	79	-	222	-	-	-	-	-	-	4. Clerks
5. พนักงานบริการและผู้จำหน่ายสินค้า	5,116	-	-	-	-	-	-	4,744	-	-	-	-	-	-	5. Service workers and sell goods
6. ผู้ปฏิบัติงานที่มีฝีมือในด้านเกษตร ปศุสัตว์ และประมง	2,851	2,851	-	-	-	-	-	-	-	-	-	-	-	-	6. Skilled agricultural forest and fishery workers
7. ช่างฝีมือ และผู้ปฏิบัติงานที่มีฝีมือ ด้านเครื่องจักรกล	6,211	-	122	3,649	-	-	1,802	760	-	-	-	-	-	-	7. Craft and associate professionals
8. ผู้ควบคุมเครื่องจักรโรงงานและเครื่องจักร และผู้ปฏิบัติงานด้านความปลอดภัย	4,079	-	-	3,826	-	-	-	131	-	-	-	-	-	-	8. Plant and machine controls and assemblers
9. ผู้ประกอบอาชีพช่างเทคนิค ด้านช่างเชื่อม	10,017	3,195	-	136	-	-	3,964	1,252	-	-	-	-	-	-	9. Elementary occupations
10. คนงานที่มีฝีมือด้านเกษตร ปศุสัตว์ และประมง	-	-	-	-	-	-	-	-	-	-	-	-	-	-	10. Workers not classifiable by occupation
หญิง	11,127	1,058	-	5,985	-	-	562	907	-	-	-	-	-	-	FEMALE
1. ผู้จัดการ ข้าราชการระดับอาวุโส และผู้ปฏิบัติงานเชี่ยวชาญ	459	-	-	459	-	-	-	-	-	-	-	-	-	-	1. managers, senior officials and Legislators
2. ผู้ประกอบการวิสาหกิจขนาดกลาง	-	-	-	-	-	-	-	-	-	-	-	-	-	-	2. Professionals
3. เจ้าหน้าที่เทคนิคและผู้ประกอบการวิสาหกิจ ที่มีวิสาหกิจในด้านต่างๆ	237	237	-	-	-	-	-	-	-	-	-	-	-	-	3. Technicians and associate professionals
4. เสมียน	73	-	-	73	-	-	-	-	-	-	-	-	-	-	4. Clerks
5. พนักงานบริการและผู้จำหน่ายสินค้า	939	-	-	-	-	-	-	443	-	-	-	-	-	-	5. Service workers and sell goods
6. ผู้ปฏิบัติงานที่มีฝีมือในด้านเกษตร ปศุสัตว์ และประมง	421	421	-	-	-	-	-	-	-	-	-	-	-	-	6. Skilled agricultural forest and fishery workers
7. ช่างฝีมือ และผู้ปฏิบัติงานที่มีฝีมือ ด้านเครื่องจักรกล	4,660	-	-	4,660	-	-	-	-	-	-	-	-	-	-	7. Craft and associate professionals
8. ผู้ควบคุมเครื่องจักรโรงงานและเครื่องจักร และผู้ปฏิบัติงานด้านความปลอดภัย	2,847	-	-	793	-	-	-	-	-	-	-	-	-	-	8. Plant and machine controls and assemblers
9. ผู้ประกอบอาชีพช่างเทคนิค ด้านช่างเชื่อม	1,491	400	-	-	-	-	562	464	-	-	-	-	-	-	9. Elementary occupations
10. คนงานที่มีฝีมือด้านเกษตร ปศุสัตว์ และประมง	-	-	-	-	-	-	-	-	-	-	-	-	-	-	10. Workers not classifiable by occupation

ตารางที่ 14 จำนวนผู้ว่างงาน ที่เคยทำงานมาก่อน จำแนกตามอาชีพที่ครั้งสุดท้าย ผู้ที่ว่างงานโดยไม่เคยทำงานมาก่อน จำแนกตามเพศ ภาคตะวันออกเฉียงเหนือ (ต่อ)
 TABLE 14 UNEMPLOYED PERSONS, EVER WORKED BY LAST OCCUPATION, LAST INDUSTRY, SEX, NORTHEASTERN REGION (Contd.)

อาชีพที่ครั้งสุดท้าย Last occupation	อุตสาหกรรมที่ครั้งสุดท้ายทำงาน (ต่อ) Last industry (Contd.)										ไม่ทราบ Unknown	LAST OCCUPATION
	กิจกรรม อสังหาริมทรัพย์ Real estate activities	กิจกรรมทางวิชาชีพ และเทคนิค Professional, scientific and technical activities	การบริหารราชการ และป้องกันประเทศ Public administration and defence	การศึกษา Education	กิจกรรมด้านสุขภาพ และนันทนาการ Health and entertainment social work	บริการด้านอื่นๆ Other service	งานในครัวเรือน Activities of household	กิจกรรมนอก อาณาเขต Extra- territorial	ไม่ทราบ	ไม่ทราบ		
ชาย Male	273	-	-	-	-	1,534	334	-	-	-	-	MALE
1. ผู้จัดการ ภัตราการระดับสูง และผู้บริหารอาวุโส Senior manager and senior executive	-	-	-	-	-	-	-	-	-	-	-	1. managers, senior officials and Legislators
2. ผู้ประกอบการวิสาหกิจต่างๆ Various business enterprises	-	-	-	-	-	-	-	-	-	-	-	2. Professionals
3. เจ้าหน้าที่เทคนิคและผู้ประกอบการวิชาชีพ Technical and professional occupations	-	-	-	-	-	163	234	-	-	-	-	3. Technicians and associate professionals
4. เสมียน Clerical	-	-	-	-	-	-	-	-	-	-	-	4. Clerks
5. พนักงานบริการและผู้จำหน่ายสินค้า Sales and service occupations	273	-	-	-	-	-	-	-	-	-	-	5. Service workers and sell goods
6. ผู้ปฏิบัติงานที่มีฝีมือในด้านการเกษตร ปศุสัตว์ และประมง Agriculture, stock raising and fishing	-	-	-	-	-	-	-	-	-	-	-	6. Skilled agricultural forest and fishery workers
7. ช่างฝีมือ และผู้ปฏิบัติงานที่เกี่ยวข้อง กับเครื่องจักรกล Craft and related occupations	-	-	-	-	-	-	-	-	-	-	-	7. Craft and associate professionals
8. ผู้ควบคุมเครื่องจักรโรงงานและเครื่องจักร และผู้ปฏิบัติงานด้านการประกอบ และซ่อมแซม ซิงงานพื้นฐาน Plant and machine operators and assemblers	-	-	-	-	-	-	-	-	-	-	-	8. Plant and machine controls and assemblers
9. ผู้ประกอบอาชีพช่างพื้นฐาน Elementary occupations	-	-	-	-	-	1,370	99	-	-	-	-	9. Elementary occupations
10. คนงานที่มีฝีมือในโรงงานและ เหมืองแร่ Semi-skilled occupations	-	-	-	-	-	132	-	-	-	-	-	10. Workers not classifiable by occupation
หญิง Female	-	-	-	-	-	-	-	-	-	-	-	FEMALE
1. ผู้จัดการ ภัตราการระดับสูง และผู้บริหารอาวุโส Senior manager and senior executive	-	-	-	-	-	-	-	-	-	-	-	1. managers, senior officials and Legislators
2. ผู้ประกอบการวิสาหกิจต่างๆ Various business enterprises	-	-	-	-	-	-	-	-	-	-	-	2. Professionals
3. เจ้าหน้าที่เทคนิคและผู้ประกอบการวิชาชีพ Technical and professional occupations	-	-	-	-	-	-	-	-	-	-	-	3. Technicians and associate professionals
4. เสมียน Clerical	-	-	-	-	-	-	-	-	-	-	-	4. Clerks
5. พนักงานบริการและผู้จำหน่ายสินค้า Sales and service occupations	-	-	-	-	-	132	-	-	-	-	-	5. Service workers and sell goods
6. ผู้ปฏิบัติงานที่มีฝีมือในด้านการเกษตร ปศุสัตว์ และประมง Agriculture, stock raising and fishing	-	-	-	-	-	-	-	-	-	-	-	6. Skilled agricultural forest and fishery workers
7. ช่างฝีมือ และผู้ปฏิบัติงานที่เกี่ยวข้อง กับเครื่องจักรกล Craft and related occupations	-	-	-	-	-	-	-	-	-	-	-	7. Craft and associate professionals
8. ผู้ควบคุมเครื่องจักรโรงงานและเครื่องจักร และผู้ปฏิบัติงานด้านการประกอบ และซ่อมแซม ซิงงานพื้นฐาน Plant and machine operators and assemblers	-	-	-	-	-	-	-	-	-	-	-	8. Plant and machine controls and assemblers
9. ผู้ประกอบอาชีพช่างพื้นฐาน Elementary occupations	-	-	-	-	-	-	-	-	-	-	-	9. Elementary occupations
10. คนงานที่มีฝีมือในโรงงานและ เหมืองแร่ Semi-skilled occupations	-	-	-	-	-	-	-	-	-	-	-	10. Workers not classifiable by occupation

ตารางที่ 14 จำนวนผู้ว่างงาน ที่เคยทำงานมาก่อน จำแนกตามอาชีพที่ครั้งสุดท้าย อุตสาหกรรมที่ครั้งสุดท้าย เพศ และเขตการปกครอง ภาคตะวันออกเฉียงเหนือ (ต่อ)

TABLE 14 UNEMPLOYED PERSONS, EVER WORKED BY LAST OCCUPATION, LAST INDUSTRY, SEX AND AREA, NORTHEASTERN REGION (Contd.)

อาชีพที่ครั้งสุดท้าย	เขตเทศบาล MUNICIPAL AREA													รวม
	เกษตรกรรม และการประมง Agriculture and fishing	การขุด เหมืองแร่ และเหมืองหิน Mining	การถลุง เหล็ก และโลหะ Manufacturing	ไฟฟ้า ก๊าซ ไอน้ำระบบรับ อากาศ Electricity	การจัดการน้ำ บำบัดน้ำเสีย และประปา Water supply sewerage, waste	การก่อสร้าง Construction	การขนส่ง การขนส่ง การขนส่ง การขนส่ง การขนส่ง การขนส่ง การขนส่ง การขนส่ง การขนส่ง การขนส่ง การขนส่ง การขนส่ง การขนส่ง การขนส่ง	การขนส่ง และ สถานที่เก็บสินค้า Transportation and storage	ที่พักแรมและ บริการด้านอาหาร Accommodation and food service	ข้อมูลข่าวสาร และการสื่อสาร Information and communication	กิจกรรมการเงินและ การประกันภัย Financial intermediation	LAST OCCUPATION		
1. ผู้จัดการ ข้าราชการระดับอาวุโส และผู้บังคับบัญชา	-	-	-	-	79	493	1,668	-	528	-	-	-	TOTAL	
2. ผู้ประกอบวิชาชีพด้านต่างๆ	-	-	-	-	79	493	1,157	-	100	-	-	-	MALE	
3. เจ้าหน้าที่เทคนิคและผู้ประกอบวิชาชีพ ที่เกี่ยวข้องกับด้านต่างๆ	-	-	-	-	-	-	-	-	-	-	-	-	-	
4. เสาเข็ม	-	-	-	-	-	-	121	-	-	-	-	-	-	
5. พนักงานบริการและผู้จำหน่ายสินค้า	-	-	-	-	79	-	222	-	-	-	-	-	-	
6. ผู้ปฏิบัติงานที่มีฝีมือในด้านการเกษตร ป่าน้ำ และประมง	-	-	-	-	-	-	682	-	100	-	-	-	-	
7. ช่างฝีมือ และผู้ปฏิบัติงานที่เกี่ยวข้อง	-	-	695	-	-	69	-	-	-	-	-	-	-	
8. ผู้ควบคุมเครื่องจักรโรงงานและเครื่องจักร และผู้ปฏิบัติงานด้านการประกอบ	-	122	690	-	-	-	131	-	-	-	-	-	-	
9. ผู้ประกอบอาชีพงานพื้นฐาน	-	-	136	-	-	333	-	-	-	-	-	-	-	
10. คนงานซึ่งมิได้จำแนกไว้ในหมวดอื่น	-	-	-	-	-	-	-	-	-	-	-	-	-	

ไตรมาสที่ 3/2558 : Quarter 3/2015

ชนิดบัญชี : Person

ตารางที่ 14 จำนวนผู้ว่างงาน ที่เคยทำงานมาก่อน จำนวนตามอาชีพที่ครั้งสุดท้าย อุตสาหกรรมที่ครั้งสุดท้าย เพศ และเขตการปกครอง ภาคตะวันออกเฉียงเหนือ (ต่อ)

TABLE 14 UNEMPLOYED PERSONS, EVER WORKED BY LAST OCCUPATION, LAST INDUSTRY, SEX AND AREA, NORTHEASTERN REGION (Contd.)

อาชีพที่ครั้งสุดท้าย	อุตสาหกรรมที่ครั้งสุดท้าย											กิจกรรมเงินและ การประกันภัย Financial Intermediation	LAST OCCUPATION	
	รวม	เกษตรกรรม การป่าไม้ และการประมง Agriculture	การทำ เหมืองแร่ และเหมืองหิน Mining	การผลิต Manufacturing	ไฟฟ้า ก๊าซ ไอน้ำระบบ ปรับอากาศ Electricity	การจัดหาน้ำ บำบัดน้ำเสีย และประปา Water supply sewerage, waste	การก่อสร้าง Construction	การขนส่ง และ การขนส่ง Transportation	ที่พักแรมและ บริการด้านอาหาร Accommodation and food service	ข้อมูลข่าวสาร และการสื่อสาร Information	การขนส่ง และการขนส่ง Transport, storage			การขนส่ง และ การขนส่ง Transportation
หญิง	2,544	637	-	836	-	-	-	511	-	428	-	-	-	FEMALE
1. ผู้จัดการ ข้าราชการระดับอาวุโส และผู้บังคับบัญชา	-	-	-	-	-	-	-	-	-	-	-	-	-	1. managers, senior officials and Legislators
2. ผู้ประกอบวิชาชีพชั้นต่างๆ	-	-	-	-	-	-	-	-	-	-	-	-	-	2. Professionals
3. เจ้าหน้าที่เทคนิคและผู้ประกอบวิชาชีพ ที่เกี่ยวข้องกันต่างๆ	237	237	-	-	-	-	-	-	-	-	-	-	-	3. Technicians and associate professionals
4. เสมียน	73	-	-	73	-	-	-	-	-	-	-	-	-	4. Clerks
5. พนักงานบริการและผู้จำหน่ายสินค้า	542	-	-	-	-	-	-	46	-	364	-	-	-	5. Service workers and sell goods
6. ผู้ปฏิบัติงานที่มีฝีมือด้านการเกษตร ป่าไม้ และประมง	-	-	-	-	-	-	-	-	-	-	-	-	-	6. Skilled agricultural forest and fishery workers
7.ช่างฝีมือ และผู้ปฏิบัติงานที่เกี่ยวข้อง	338	-	-	338	-	-	-	-	-	-	-	-	-	7. Craft and associate professionals
8. ผู้ควบคุมเครื่องจักรโรงงานและเครื่องจักร และผู้ปฏิบัติงานด้านการประกอบ	425	-	-	425	-	-	-	-	-	-	-	-	-	8. Plant and machine controllers and assemblers
9. ผู้ประกอบอาชีพงานพื้นฐาน	928	400	-	-	-	-	-	464	-	64	-	-	-	9. Elementary occupations
10. คนงานซึ่งมีตำแหน่งไม่แน่นอน	-	-	-	-	-	-	-	-	-	-	-	-	-	10. Workers not classifiable by occupation

ตารางที่ 14 จำนวนผู้ว่างงาน ที่เคยทำงานมาก่อน จำแนกตามอาชีพที่ครั้งสุดท้าย ผู้สภาการมที่ครั้งสุดท้าย เพศ และเขตการปกครอง ภาคตะวันออกเฉียงเหนือ (ต่อ)

TABLE 14 UNEMPLOYED PERSONS. EVER WORKED BY LAST OCCUPATION, LAST INDUSTRY, SEX AND AREA, NORTHEASTERN REGION (Contd.)

อาชีพที่ครั้งสุดท้าย	เทศบาล MUNICIPAL AREA											รวมทั้งหมด : Person
	อุตสาหกรรมที่ครั้งสุดท้าย (ต่อ) Last Industry (Contd.)											
	กิจกรรมอสังหาริมทรัพย์ Real estate activities	กิจกรรมทางวิชาชีพ วิทยาศาสตร์และเทคโนโลยี Professional, scientific and technical activities	การบริหารสนับสนุนและข้อปฏิบัติ Administrative and support service activities	การบริหารราชการป้องกันประเทศ Public administration and defence	การศึกษา Education	งานสังคมสงเคราะห์ Health and social work	ศิลปะ ความบันเทิง และนันทนาการ Art, entertainment and recreation	บริการอื่นๆ Other service	งานในครัวเรือนส่วนบุคคล Activities of household	กิจกรรมขององค์กร Extra-territorial	ไม่ทราบ Unknown	
ยอดรวม	-	-	273	-	-	-	-	1,665	334	-	-	TOTAL
ชาย	-	-	273	-	-	-	-	1,534	334	-	-	MALE
1. ผู้จัดการ ข้าราชการระดับอาวุโส และผู้บริหารปฏิบัติการ	-	-	-	-	-	-	-	-	-	-	-	1. managers, senior officials and Legislators
2. ผู้ประกอบวิชาชีพด้านต่างๆ	-	-	-	-	-	-	-	-	-	-	-	2. Professionals
3. เจ้าหน้าที่เทคนิคและผู้ประกอบวิชาชีพที่เกี่ยวข้องกันด้านต่างๆ	-	-	-	-	-	-	163	-	234	-	-	3. Technicians and associate professionals
4. เสมียน	-	-	-	-	-	-	-	-	-	-	-	4. Clerks
5. พนักงานบริการและผู้จำหน่ายสินค้า	-	-	273	-	-	-	-	-	-	-	-	5. Service workers and sell goods workers
6. ผู้ปฏิบัติงานที่มีผลในด้านเกษตร ป่าไม้ และประมง	-	-	-	-	-	-	-	-	-	-	-	6. Skilled agricultural forest and fishery workers
7. ช่างฝีมือ และผู้ปฏิบัติงานที่เกี่ยวข้อง	-	-	-	-	-	-	-	-	-	-	-	7. Craft and associate professionals
8. ผู้ควบคุมเครื่องจักรโรงงานและเครื่องจักร และผู้ปฏิบัติงานด้านการประกอบ	-	-	-	-	-	-	-	-	-	-	-	8. Plant and machine controllers and assemblers
9. ผู้ประกอบอาชีพงานพื้นฐาน	-	-	-	-	-	-	-	1,370	99	-	-	9. Elementary occupations
10. คนงานซึ่งมิได้จำแนกไว้ในหมวดอื่น	-	-	-	-	-	-	-	-	-	-	-	10. Workers not classifiable by occupation

ตารางที่ 14 จำนวนผู้ว่างงาน ที่เคยทำงานมาก่อน จำแนกตามอาชีพที่ครั้งสุดท้าย ผู้สภาการมที่ครั้งสุดท้าย เพศ และเขตการปกครอง ภาคตะวันออกเฉียงเหนือ (ต่อ)

TABLE 14 UNEMPLOYED PERSONS. EVER WORKED BY LAST OCCUPATION, LAST INDUSTRY, SEX AND AREA, NORTHEASTERN REGION (Contd.)

อาชีพที่ครั้งสุดท้าย	อุตสาหกรรมที่ครั้งสุดท้าย (ต่อ) Last Industry (Contd.)										ไม่ทราบ	LAST OCCUPATION
	กิจกรรมอสังหาริมทรัพย์	กิจกรรมทางวิชาชีพ	การบริหารสนับสนุน	การบริหารราชการ	การศึกษา	กิจการด้านสุขภาพ	ศิลปะ ความบันเทิง และนันทนาการ	บริการด้านอื่นๆ	งานในครัวเรือน	กิจกรรมขององค์กร		
	Real estate activities	Professional/scientific technical activities	Administrative and support service activities	Public administration	Education	Health and social work	Art, entertainment	Other service	Activities of household	Extra-territorial	Unknown	
หญิง	-	-	-	-	-	-	-	-	132	-	-	FEMALE
1. ผู้จัดการ ข้าราชการระดับอาวุโส และผู้บริหารระดับกลาง	-	-	-	-	-	-	-	-	-	-	-	- 1. managers, senior officials and Legislators
2. ผู้ประกอบวิชาชีพขั้นต้นต่างๆ	-	-	-	-	-	-	-	-	-	-	-	- 2. Professionals
3. เจ้าหน้าที่เทคนิคและผู้ประกอบวิชาชีพที่เกี่ยวข้องกันต่างๆ	-	-	-	-	-	-	-	-	-	-	-	- 3. Technicians and associate professionals
4. เสมียน	-	-	-	-	-	-	-	-	-	-	-	- 4. Clerks
5. พนักงานบริการและผู้จำหน่ายสินค้า	-	-	-	-	-	-	-	-	132	-	-	- 5. Service workers and sell goods
6. ผู้ปฏิบัติงานที่มีอยู่ในด้านการเกษตร ป่าไม้ และประมง	-	-	-	-	-	-	-	-	-	-	-	- 6. Skilled agricultural forest and fishery workers
7. ช่างฝีมือ และผู้ปฏิบัติงานที่เกี่ยวข้อง	-	-	-	-	-	-	-	-	-	-	-	- 7. Craft and associate professionals
8. ผู้ควบคุมเครื่องจักรโรงงานและเครื่องจักร และผู้ปฏิบัติงานด้านการประกอบ	-	-	-	-	-	-	-	-	-	-	-	- 8. Plant and machine controllers and assemblers
9. ผู้ประกอบอาชีพงานพื้นฐาน	-	-	-	-	-	-	-	-	-	-	-	- 9. Elementary occupations
10. คนงานซึ่งไม่ได้จำแนกไว้ในหมวดอื่น	-	-	-	-	-	-	-	-	-	-	-	- 10. Workers not classifiable by occupation

ตารางที่ 14 จำนวนผู้ว่างงาน ที่เคยทำงานมาก่อน จำแนกตามอาชีพที่ทำครั้งสุดท้าย อุตสาหกรรมที่ทำครั้งสุดท้าย เพศ และเขตการปกครอง ภาคตะวันออกเฉียงเหนือ (ต่อ)

TABLE 14 UNEMPLOYED PERSONS, EVER WORKED BY LAST OCCUPATION, LAST INDUSTRY SEX AND AREA, NORTHEASTERN REGION (Contd.)

อาชีพที่ทำครั้งสุดท้าย	อุตสาหกรรมที่ทำครั้งสุดท้าย																ข้อมูลข่าวสาร และสารสื่อสาร Information and communication	กิจการเงินและ การประกันภัย Financial intermediation	LAST OCCUPATION
	อุตสาหกรรมที่ทำครั้งสุดท้าย																		
	รวม	เกษตรกรรม การปศุสัตว์ และการประมง Agriculture	การขุด เหมืองแร่ และเหมืองหิน Mining	การผลิต การหล่อ และประกอบ Manufacturing	ไฟฟ้า ก๊าซ ไอน้ำระบบรับ อากาศ Electricity	การจัดหาน้ำ บ้านน้ำเสีย และประปา Water supply sewerage, waste	การก่อสร้าง Construction	การขนส่ง การขนส่ง การขนส่ง Transportation	ที่พักแรมและ บริการด้านอาหาร Accommodation and food service	ข้อมูลข่าวสาร และสารสื่อสาร Information	กิจการเงินและ การประกันภัย Financial intermediation	กิจการเงินและ การประกันภัย Financial intermediation	LAST OCCUPATION						
ยอดรวม	31,030	5,012	-	11,568	-	-	5,927	6,470	-	2,054	-	-	-	-	-	-	TOTAL		
ชาย	22,447	4,591	-	6,418	-	-	5,365	6,073	-	-	-	-	-	-	-	-	MALE		
1. ผู้จัดการ ข้าราชการระดับอาวุโส และผู้บัญชาการกองพล	-	-	-	-	-	-	-	-	-	-	-	-	-	-	-	-	1. managers, senior officials and Legislators		
2. ผู้ประกอบวิชาชีพด้านต่างๆ	-	-	-	-	-	-	-	-	-	-	-	-	-	-	-	-	2. Professionals		
3. เจ้าหน้าที่เทคนิคและผู้ประกอบวิชาชีพ ที่เกี่ยวข้องกับด้านต่างๆ	328	-	-	328	-	-	-	-	-	-	-	-	-	-	-	-	3. Technicians and associate professionals		
4. เสมียน	-	-	-	-	-	-	-	-	-	-	-	-	-	-	-	-	4. Clerks		
5. พนักงานบริการและผู้จำหน่ายสินค้า	4,061	-	-	-	-	-	-	4,061	-	-	-	-	-	-	-	-	5. Service workers and sell goods		
6. ผู้ปฏิบัติงานที่มีอยู่ในด้านการเกษตร ป่าไม้ และประมง	1,826	1,826	-	-	-	-	-	-	-	-	-	-	-	-	-	-	6. Skilled agricultural forest and fishery workers		
7.ช่างฝีมือ และผู้ปฏิบัติงานที่เกี่ยวข้อง	5,448	-	-	2,955	-	-	1,733	760	-	-	-	-	-	-	-	-	7. Craft and associate professionals		
8. ผู้ควบคุมเครื่องจักรโรงงานและเครื่องจักร และผู้ปฏิบัติงานด้านการประกอบ	3,136	-	-	3,136	-	-	-	-	-	-	-	-	-	-	-	-	8. Plant and machine controllers and assemblers		
9. ผู้ประกอบอาชีพทางพื้นฐาน	7,649	2,765	-	-	-	-	3,632	1,252	-	-	-	-	-	-	-	-	9. Elementary occupations		
10. คนงานซึ่งได้จำแนกไปไม่หมดสิ้น	-	-	-	-	-	-	-	-	-	-	-	-	-	-	-	-	10. Workers not classifiable by occupation		

ตารางที่ 14 จำนวนผู้ว่างงาน ที่เคยทำงานมาก่อน จำนวนตามอาชีพที่ทำครั้งสุดท้าย อุตสาหกรรมที่ทำครั้งสุดท้าย เพศ และเขตการปกครอง ภาคตะวันออกเฉียงเหนือ (ต่อ)

TABLE 14 UNEMPLOYED PERSONS, EVER WORKED BY LAST OCCUPATION, LAST INDUSTRY, SEX AND AREA, NORTHEASTERN REGION (Contd.)

ไตรมาสที่ 3/2558 : Quarter: 3/2015

เขตเทศบาลเมือง NON-MUNICIPAL AREA

อาชีพที่ทำครั้งสุดท้าย	อุตสาหกรรมที่ทำครั้งสุดท้าย Last Industry														LAST OCCUPATION
	รวม	เกษตรกรรม	การทำเหมืองแร่	การผลิต	ไฟฟ้า ก๊าซ ไอน้ำระบบรับ	การขนถ่าย น้ำดื่ม น้ำเสีย และของเสีย	การก่อสร้าง	การขนส่ง	การขนส่ง	การขนส่ง	ที่พักแรมและ	ข้อมูลข่าวสาร	กิจการบริการ	กิจการบริการ	
Total	Agriculture	Mining	Manufacturing	Electricity	Water supply	Construction	Transport, storage	Transport, storage	Transport, storage	Accommodation	Information and communication	Financial	intermediation		
หญิง	8,583	421	-	5,150	-	562	396	-	2,054	-	-	-	-	FEMALE	
1. ผู้จัดการ ข้าราชการระดับอาวุโส และผู้บริหารระดับกลาง	459	-	-	459	-	-	-	-	-	-	-	-	-	1. managers, senior officials and Legislators	
2. ผู้ประกอบวิชาชีพที่ต่าง ๆ	-	-	-	-	-	-	-	-	-	-	-	-	-	2. Professionals	
3. เจ้าหน้าที่เทคนิคและผู้ประกอบวิชาชีพที่เกี่ยวข้องกันต่าง ๆ	-	-	-	-	-	-	-	-	-	-	-	-	-	3. Technicians and associate professionals	
4. เสมียน	-	-	-	-	-	-	-	-	-	-	-	-	-	4. Clerks	
5. พนักงานบริการและผู้จำหน่ายสินค้า	396	-	-	-	-	-	396	-	-	-	-	-	-	5. Service workers and sell goods	
6. ผู้ปฏิบัติงานที่มีอยู่ในด้านการเกษตร	421	421	-	-	-	-	-	-	-	-	-	-	-	6. Skilled agricultural forest and fishery workers	
7. ช่างฝีมือ และผู้ปฏิบัติงานที่เกี่ยวข้อง	4,322	-	-	4,322	-	-	-	-	-	-	-	-	-	7. Craft and associate professionals	
8. ผู้ควบคุมเครื่องจักรโรงงานและเครื่องจักร และผู้ปฏิบัติงานด้านการประกอบ	2,422	-	-	369	-	-	-	-	2,054	-	-	-	-	8. Plant and machine controllers and assemblers	
9. ผู้ประกอบอาชีพงานพื้นฐาน	562	-	-	-	-	562	-	-	-	-	-	-	-	9. Elementary occupations	
10. คนงานซึ่งมีตำแหน่งไม่แน่นอน	-	-	-	-	-	-	-	-	-	-	-	-	-	10. Workers not classifiable by occupation	

ตารางที่ 14 จำนวนผู้ว่างงาน ที่เคยทำงานมาก่อน จำแนกตามอาชีพที่ทำครั้งสุดท้าย อุตสาหกรรมที่ทำครั้งสุดท้าย เพศ และเขตการปกครอง ภาคตะวันออกเฉียงเหนือ (ต่อ)

TABLE 14 UNEMPLOYED PERSONS, EVER WORKED BY LAST OCCUPATION, LAST INDUSTRY SEX AND AREA, NORTHEASTERN REGION (Contd.)

อาชีพที่ทำครั้งสุดท้าย	อุตสาหกรรมที่ทำครั้งสุดท้าย (ต่อ) Non-Municipal Area										รวม	
	กิจกรรมอสังหาริมทรัพย์	กิจกรรมทางวิชาชีพ วิทยาศาสตร์เทคนิค	การบริหารสนับสนุน และเชิงปฏิบัติการ	การบริหารราชการ ป้องกันประเทศ	การศึกษา	กิจกรรมด้านสุขภาพ งานสังคมสงเคราะห์	ศิลปะ ความบันเทิง และนันทนาการ	บริการด้านอื่นๆ	งานในครัวเรือน ส่วนบุคคล	กิจกรรมของ องค์กร		ไม่ทราบ
	Real estate activities	Professional, scientific, technical activities	Administrative and support service activities	Public administration	Education	Health and social work	Art, entertainment	Other service	Activities of household	Extra-territorial	Unknown	LAST OCCUPATION
1. ผู้จัดการ การจัดการระดับอาวุโส และผู้ปฏิบัติการ	-	-	-	-	-	-	-	-	-	-	-	TOTAL
2. ผู้ประกอบวิชาชีพด้านต่างๆ	-	-	-	-	-	-	-	-	-	-	-	MALE
3. เจ้าหน้าที่เทคนิคและผู้ประกอบวิชาชีพ ที่เกี่ยวข้องกับด้านต่างๆ	-	-	-	-	-	-	-	-	-	-	-	1. managers, senior officials and Legislators
4. เสมียน	-	-	-	-	-	-	-	-	-	-	-	2. Professionals
5. พนักงานบริการและผู้จำหน่ายสินค้า	-	-	-	-	-	-	-	-	-	-	-	3. Technicians and associate professionals
6. ผู้ปฏิบัติงานที่มีชื่อในด้านการเกษตร ป่าไม้ และประมง	-	-	-	-	-	-	-	-	-	-	-	4. Clerks
7. ช่างฝีมือ และผู้ปฏิบัติงานที่เกี่ยวข้อง	-	-	-	-	-	-	-	-	-	-	-	5. Service workers and sell goods
8. ผู้ควบคุมเครื่องจักรโรงงานและเครื่องจักร และผู้ปฏิบัติงานด้านการประกอบ	-	-	-	-	-	-	-	-	-	-	-	6. Skilled agricultural forest and fishery workers
9. ผู้ประกอบอาชีพทั้งหมดพื้นฐาน	-	-	-	-	-	-	-	-	-	-	-	7. Craft and associate professionals
10. คนงานซึ่งมีตำแหน่งไม่แน่นอน	-	-	-	-	-	-	-	-	-	-	-	8. Plant and machine controllers and assemblers
	-	-	-	-	-	-	-	-	-	-	-	9. Elementary occupations
	-	-	-	-	-	-	-	-	-	-	-	10. Workers not classifiable by occupation

ตารางที่ 14 จำนวนผู้ว่างงาน ที่เคยทำงานมาก่อน จำนวนตามอาชีพที่ทำครั้งสุดท้าย อุตสาหกรรมที่ทำครั้งสุดท้าย เพศ และเขตการปกครอง ภาคตะวันออกเฉียงเหนือ (ต่อ)

TABLE 14 UNEMPLOYED PERSONS, EVER WORKED BY LAST OCCUPATION, LAST INDUSTRY SEX AND AREA, NORTHEASTERN REGION (Contd.)

ไตรมาสที่ 3/2558 - Quarter 3/2015

ภูมิภาคที่เฉพาะเจาะจง - NON-MUNICIPAL AREA

อาชีพที่ทำครั้งสุดท้าย	อุตสาหกรรมที่ทำครั้งสุดท้าย (ต่อ) Last Industry (Contd.)										ไม่ทราบ	LAST OCCUPATION	
	กิจกรรมอสังหาริมทรัพย์ Real estate activities	กิจกรรมทางวิชาชีพ วิทยาศาสตร์และเทคนิค Professional, scientific and technical activities	การบริหารสนับสนุน และข้อบังคับประเภท Administrative and support service activities	การบริหารราชการ และป้องกันประเทศ Public administration and defence	การศึกษา Education	งานสังคมสงเคราะห์ Health and social work	ศิลปะ ความบันเทิง และนันทนาการ Art, entertainment and recreation	บริการด้านอื่นๆ Other service	งานในครัวเรือน ส่วนบุคคล Activities of household	กิจกรรมขององค์กร Extra-territorial			Unknown
หญิง	-	-	-	-	-	-	-	-	-	-	-	-	FEMALE
1. ผู้จัดการ ข้าราชการระดับอาวุโส และผู้บริหารระดับสูง	-	-	-	-	-	-	-	-	-	-	-	-	1. managers, senior officials and Legislators
2. ผู้ประกอบวิชาชีพด้านต่างๆ	-	-	-	-	-	-	-	-	-	-	-	-	2. Professionals
3. เจ้าหน้าที่เทคนิคและผู้ประกอบวิชาชีพที่เกี่ยวข้องกันด้านต่างๆ	-	-	-	-	-	-	-	-	-	-	-	-	3. Technicians and associate professionals
4. เสมียน	-	-	-	-	-	-	-	-	-	-	-	-	4. Clerks
5. พนักงานบริการและผู้จำหน่ายสินค้า	-	-	-	-	-	-	-	-	-	-	-	-	5. Service workers and sell goods
6. ผู้ปฏิบัติงานที่มีฝีมือในด้านการเกษตร ป่าไม้ และประมง	-	-	-	-	-	-	-	-	-	-	-	-	6. Skilled agricultural forest and fishery workers
7. ช่างฝีมือ และผู้ปฏิบัติงานที่เกี่ยวข้อง	-	-	-	-	-	-	-	-	-	-	-	-	7. Craft and associate professionals
8. ผู้ควบคุมเครื่องจักรโรงงานและเครื่องจักร และผู้ปฏิบัติงานด้านการประกอบ	-	-	-	-	-	-	-	-	-	-	-	-	8. Plant and machine controllers and assemblers
9. ผู้ประกอบอาชีพงานพื้นฐาน	-	-	-	-	-	-	-	-	-	-	-	-	9. Elementary occupations
10. คนงานซึ่งมิได้จำแนกไว้ในหมวดอื่น	-	-	-	-	-	-	-	-	-	-	-	-	10. Workers not classifiable by occupation

ตารางที่ 15 จำนวนลูกจ้าง จำแนกตามค่าจ้างเฉลี่ย ผลประโยชน์อื่นๆ ที่ได้รับ อุตสาหกรรม เพศ และเขตการปกครอง ภาคตะวันออกเฉียงเหนือ (ต่อ)

TABLE 15 EMPLOYEE BY AVERAGE WAGE, FRINGE BENEFIT, INDUSTRY, SEX AND AREA, NORTHEASTERN REGION (Contd.)

อุตสาหกรรม Industry	จำนวนลูกจ้าง Total Employee	ค่าจ้างเฉลี่ย Average Wage	ลูกจ้างที่ได้รับผลประโยชน์อื่นๆ Employee Receive Fringe Benefit					INDUSTRY			
			ได้รับเป็นเงิน In Cash		ได้รับเป็นสิ่งของ In Kind						
			โบนัส Bonus	ค่าล่วงเวลา Overtime	เงินอื่นๆ Other Income	อาหาร Food	เครื่องแต่งกาย Clothes		ที่อยู่อาศัย Housing	อื่นๆ Others	
ยอดรวม Total	1,814.5	10,593.1	0.6	72.7	168.3	71.2	0.6	11.4	19.6	TOTAL	
ชาย Male	1,081.3	10,163.4	0.3	33.8	86.0	29.6	0.6	6.4	14.8	MALE	
1. เกษตรกรรม การป่าไม้ และการประมง Agriculture, forestry and fishing	122.7	5,437.0	-	-	0.4	5.1	-	0.2	-	0.5	1. Agriculture, forestry and fishing
2. การทำเหมืองแร่ และเหมืองหิน Mining and quarrying	2.2	8,904.0	-	-	-	-	-	-	-	-	2. Mining and quarrying
3. การผลิต Manufacturing	171.0	9,465.3	-	14.5	6.2	5.7	-	0.2	-	1.8	3. Manufacturing
4. ไฟฟ้า ก๊าซ ไอน้ำ และระบบปรับอากาศ Electricity, gas, steam and air conditioning supply	7.6	26,056.0	-	-	2.7	-	-	-	-	-	4. Electricity, gas, steam and air conditioning supply
5. การจัดหา น้ำ การจัดการและการบำบัดน้ำเสีย ของเสีย และสิ่งไม่บริสุทธิ์ Water supply; sewerage, waste management and remediation activities	4.2	8,563.8	-	0.7	0.6	-	-	-	-	-	5. Water supply; sewerage, waste management and remediation activities
6. การก่อสร้าง Construction	258.6	7,646.7	-	3.2	3.1	6.7	-	1.8	-	11.4	6. Construction
7. การขายส่ง และการขายปลีก การซ่อมยานยนต์ Wholesale and retail trade; repair of motor vehicles and motorcycles	138.5	8,757.7	-	3.3	11.0	7.6	-	-	-	-	7. Wholesale and retail trade; repair of motor vehicles and motorcycles
8. การขนส่ง และสถานที่เก็บสินค้า Transportation and storage	21.7	9,511.1	-	0.6	2.3	0.3	-	-	-	-	8. Transportation and storage
9. ที่พักแรมและบริการด้านอาหาร Accommodation and food service activities	14.0	9,274.3	-	0.9	-	3.0	-	-	-	-	9. Accommodation and food service activities
10. ข้อมูลข่าวสารและการสื่อสาร Information and communication	1.9	19,510.4	-	-	0.6	-	-	-	-	-	10. Information and communication
11. กิจกรรมทางการเงินและการประกันภัย Financial and insurance activities	10.7	16,730.8	-	0.4	2.2	-	-	-	-	-	11. Financial and insurance activities
12. กิจกรรมอสังหาริมทรัพย์ Real estate activities	1.5	7,881.0	-	0.7	-	-	-	-	-	-	12. Real estate activities
13. กิจกรรมทางวิชาชีพ วิทยาศาสตร์ และเทคนิค Professional, scientific and technical activities	8.6	10,396.5	-	-	-	-	-	-	-	-	13. Professional, scientific and technical activities
14. กิจกรรมการบริหารและการบริการสนับสนุน Administrative and support service activities	3.0	8,454.2	-	-	-	-	-	-	-	-	14. Administrative and support service activities
15. การบริหารราชการ การป้องกันประเทศ การประกันสังคม Public administration and defence; compulsory social security	200.7	11,657.5	0.3	1.8	25.7	-	0.6	2.6	-	0.5	15. Public administration and defence; compulsory social security
16. การศึกษา Education	62.4	28,123.3	-	-	29.3	-	-	-	-	0.7	16. Education
17. กิจกรรมด้านสุขภาพและงานสังคมสงเคราะห์ Human health and social work activities	21.5	11,997.4	-	7.8	1.9	0.5	-	1.2	-	-	17. Human health and social work activities
18. ศิลปะ ความบันเทิง และนันทนาการ Arts, entertainment and recreation	9.1	8,184.4	-	-	-	-	-	-	-	-	18. Arts, entertainment and recreation
19. กิจกรรมบริการด้านอื่น ๆ Other service activities	17.6	7,624.0	-	-	-	-	-	-	-	-	19. Other service activities
20. กิจกรรมกรจ้างงานในครัวเรือนส่วนบุคคล การผลิตสินค้าและบริการที่ขึ้นเองเพื่อใช้ในครัวเรือน Activities of households as employers; undifferentiated goods and services-producing activities of households for own use	3.7	5,930.2	-	-	-	0.8	-	0.4	-	-	20. Activities of households as employers; undifferentiated goods and services-producing activities of households for own use
21. กิจกรรมขององค์กรระหว่างประเทศ Extraterritorial organizations and bodies	-	-	-	-	-	-	-	-	-	-	21. Activities of extraterritorial organizations and bodies
22. ไม่ทราบ Unknown	-	-	-	-	-	-	-	-	-	-	22. Unknown

ไตรมาสที่ 3/2558 : Quarter 3/2015

นอกเขตเทศบาล NON-MUNICIPAL AREA

หน่วยเป็นพัน : in Thousands

ตารางที่ 16 จำนวนจ้างเอกชน จำแนกตามค่าจ้างเฉลี่ย ผลประโยชน์ที่ได้รับ อุตสาหกรรม และเพศ ภาคตะวันออกเฉียงเหนือ
TABLE 16 PRIVATE EMPLOYEE BY AVERAGE WAGE, FRINGE BENEFIT, INDUSTRY AND SEX, NORTHEASTERN REGION

อุตสาหกรรม Industry	จำนวนจ้าง เอกชน Total Private Employee	ค่าจ้างเฉลี่ย Average Wage	อุตสาหกรรมที่ได้รับผลประโยชน์จาก Private Employee Receive Fringe Benefit:					ได้รับเป็นเงิน In Kind			INDUSTRY
			โบนัส Bonus	ค่าล่วงเวลา Overtime	เงินอื่นๆ Other Income	อาหาร Food	เครื่องแต่งกาย Clothes	ที่อยู่อาศัย Housing	อื่นๆ Others		
										MALE	
ชาย	1,117.2	8,468.0	0.6	33.0	41.2	42.9	-	6.9	16.0		
1. เกษตรกรรม การปศุสัตว์ และการประมง	150.3	5,434.2	-	0.2	0.4	6.8	-	0.9	0.5	0.5 1. Agriculture, forestry and fishing	
2. การทำเหมืองแร่ และหิน	3.7	10,037.9	-	-	-	0.1	-	-	-	- 2. Mining and quarrying	
3. การผลิต	237.0	10,028.5	0.1	18.0	8.6	7.9	-	1.9	2.1	2.1 3. Manufacturing	
4. ไฟฟ้า ก๊าซ ไนโตรเจน และระบบปรับอากาศ	1.1	13,509.0	-	0.2	-	-	-	-	-	- 4. Electricity, gas, steam and air conditioning supply	
5. การจัดหาสินค้า การจัดการและการบำรุงรักษา ของสิ่งและสิ่งปลูก	0.9	8,108.9	-	-	-	-	-	-	-	- 5. Water supply; sewerage, waste management and remediation activities	
6. การก่อสร้าง	343.2	7,659.5	-	3.7	3.4	8.9	-	2.2	12.7	12.7 6. Construction	
7. การขนส่ง และพาหนะยกลี การซ่อมยานยนต์	229.6	9,162.2	0.4	6.6	18.1	9.9	-	0.6	0.1	0.1 7. Wholesale and retail trade; repair of motor vehicles and motorcycles	
8. การขนส่ง และสถานีบริการ	33.4	9,391.0	0.2	0.7	3.4	0.9	-	-	-	- 8. Transportation and storage	
9. ที่พักแรมและบริการด้านอาหาร	26.1	9,089.2	-	1.1	0.8	5.8	-	0.3	-	- 9. Accommodation and food service activities	
10. ข้อมูลการสื่อสาร	1.9	11,089.0	-	0.1	0.6	-	-	-	-	- 10. Information and communication	
11. กิจกรรมทางการเงินและการประกันภัย	15.1	15,924.5	-	0.5	4.0	0.4	-	0.4	0.1	0.1 11. Financial and insurance activities	
12. กิจกรรมอสังหาริมทรัพย์	1.9	11,867.8	-	0.7	0.4	-	-	-	-	- 12. Real estate activities	
13. กิจกรรมทางวิชาชีพ วิทยาศาสตร์ และเทคโนโลยี	4.3	11,037.0	-	-	-	-	-	-	-	- 13. Professional, scientific and technical activities	
14. กิจกรรมการบริการและการบริการสนับสนุน	7.9	7,930.4	-	0.2	-	-	-	-	-	0.2 14. Administrative and support service activities	
15. การบริหารราชการ การป้องกันประเทศ การประกันสังคม	-	-	-	-	-	-	-	-	-	- 15. Public administration and defence; compulsory social security	
16. การศึกษา	10.7	11,549.4	-	-	0.2	0.1	-	-	-	- 16. Education	
17. กิจกรรมด้านสุขภาพและงานสังคมสงเคราะห์	1.8	21,255.8	-	0.9	-	-	-	-	-	- 17. Human health and social work activities	
18. ศิลปะ ความบันเทิง และนันทนาการ	11.5	7,865.5	-	0.1	0.7	0.5	-	0.1	-	- 18. Arts, entertainment and recreation	
19. กิจกรรมบริการด้านอื่น ๆ	31.4	7,759.6	-	0.1	0.2	0.5	-	0.2	0.3	0.3 19. Other service activities	
20. กิจกรรมการจ้างงานในครัวเรือนส่วนบุคคล การผลิตสินค้าและบริการที่เชื่อมโยงกับครัวเรือน 21. กิจกรรมขององค์กรระหว่างประเทศ 22. ไม่ทราบ	5.6	6,556.7	-	-	0.3	1.1	-	0.4	-	- 20. Activities of households as employers; undifferentiated goods and services-producing activities of households for own use - 21. Activities of extraterritorial organizations and bodies - 22. Unknown	
หญิง	729.0	8,255.8	0.1	34.8	35.0	59.6	0.5	7.8	4.6		
1. เกษตรกรรม การปศุสัตว์ และการประมง	93.7	4,637.9	-	0.3	0.1	9.0	-	0.6	0.1	0.1 1. Agriculture, forestry and fishing	
2. การทำเหมืองแร่ และหิน	2.4	5,735.0	-	-	0.7	-	-	-	-	- 2. Mining and quarrying	
3. การผลิต	228.2	8,555.6	-	24.7	6.3	5.8	-	0.4	2.3	2.3 3. Manufacturing	
4. ไฟฟ้า ก๊าซ ไนโตรเจน และระบบปรับอากาศ	-	-	-	-	-	-	-	-	-	- 4. Electricity, gas, steam and air conditioning supply	
5. การจัดหาสินค้า การจัดการและการบำรุงรักษา ของสิ่ง และสิ่งปลูก	1.8	6,305.3	-	0.6	-	-	-	-	-	- 5. Water supply; sewerage, waste management and remediation activities	
6. การก่อสร้าง	52.1	6,816.6	-	0.1	0.7	0.8	-	0.7	1.4	1.4 6. Construction	
7. การขนส่ง และพาหนะยกลี การซ่อมยานยนต์	160.7	9,353.4	-	4.3	16.1	10.3	0.2	0.8	-	- 7. Wholesale and retail trade; repair of motor vehicles and motorcycles	
8. การขนส่ง และสถานีบริการ	3.7	9,101.4	-	-	0.5	0.2	0.3	-	-	- 8. Transportation and storage	
9. ที่พักแรมและบริการด้านอาหาร	71.1	7,502.6	0.1	1.0	7.4	24.9	-	1.7	0.2	0.2 9. Accommodation and food service activities	
10. ข้อมูลการสื่อสาร	0.6	9,960.2	-	-	-	-	-	-	-	- 10. Information and communication	
11. กิจกรรมทางการเงินและการประกันภัย	19.9	15,449.1	-	-	1.6	-	-	-	-	- 11. Financial and insurance activities	
12. กิจกรรมอสังหาริมทรัพย์	1.8	12,861.9	-	-	-	-	-	-	-	- 12. Real estate activities	
13. กิจกรรมทางวิชาชีพ วิทยาศาสตร์ และเทคโนโลยี	5.7	11,118.4	-	0.3	-	-	-	-	-	- 13. Professional, scientific and technical activities	
14. กิจกรรมการบริการและการบริการสนับสนุน	10.1	8,172.0	-	-	0.1	0.1	-	0.1	-	- 14. Administrative and support service activities	
15. การบริหารราชการ การป้องกันประเทศ การประกันสังคม	-	-	-	-	-	-	-	-	-	- 15. Public administration and defence; compulsory social security	
16. การศึกษา	20.4	12,271.5	-	-	0.4	0.1	-	-	-	- 16. Education	
17. กิจกรรมด้านสุขภาพและงานสังคมสงเคราะห์	16.1	9,451.1	-	0.7	0.2	1.2	-	-	-	- 17. Human health and social work activities	
18. ศิลปะ ความบันเทิง และนันทนาการ	4.4	9,633.2	-	1.0	0.3	0.4	-	-	-	- 18. Arts, entertainment and recreation	
19. กิจกรรมบริการด้านอื่น ๆ	13.3	7,563.1	-	1.7	0.6	1.4	-	0.3	0.5	0.5 19. Other service activities	
20. กิจกรรมการจ้างงานในครัวเรือนส่วนบุคคล การผลิตสินค้าและบริการที่เชื่อมโยงกับครัวเรือน 21. กิจกรรมขององค์กรระหว่างประเทศ 22. ไม่ทราบ	22.9	6,645.5	-	0.1	0.1	5.6	0.1	3.1	-	- 20. Activities of households as employers; undifferentiated goods and services-producing activities of households for own use - 21. Activities of extraterritorial organizations and bodies - 22. Unknown	

ตารางที่ 16 จำนวนลูกจ้างเอกชน จำนวนตามค่าจ้างเฉลี่ย ผลประโยชน์ที่ได้รับ อุตสาหกรรม เพศ และเขตการปกครอง ภาคตะวันออกเฉียงเหนือ (ต่อ)
TABLE 16 PRIVATE EMPLOYEE BY AVERAGE WAGE, FRINGE BENEFIT, INDUSTRY, SEX AND AREA, NORTHEASTERN REGION (Contd.)

อุตสาหกรรม Industry	จำนวนลูกจ้าง Total Private Employee	ในเขตเทศบาล MUNICIPAL AREA										INDUSTRY						
		ลูกจ้างเอกชนที่ได้รับประโยชน์อื่น ๆ Private Employee Receive Fringe Benefit					ได้รับเป็นเงิน In Kind											
		ค่าจ้างเฉลี่ย Average Wage	โบนัส Bonus	ค่าล่วงเวลา Overtime	เงินอื่นๆ Other Income	อาหาร Food	เครื่องแต่งกาย Clothes	ที่อยู่อาศัย Housing	อื่นๆ Others	ค่าจ้างเฉลี่ย Average Wage	โบนัส Bonus		ค่าล่วงเวลา Overtime	เงินอื่นๆ Other Income	อาหาร Food	เครื่องแต่งกาย Clothes	ที่อยู่อาศัย Housing	อื่นๆ Others
หญิง	237.6	8,956.1	0.1	10.0	16.5	22.0	0.5	5.4	1.4									FEMALE
1 เกษตรกรรม การป่าไม้ และการประมง	18.9	4,654.5	-	0.3	-	2.3	-	0.4	0.1 1. Agriculture, forestry and fishing									
2. การทำเหมืองแร่ และหินอ่อน	0.4	8,653.4	-	-	-	-	-	-	-									- 2. Mining and quarrying
3. การผลิต	57.3	8,930.7	-	5.7	0.5	2.4	-	0.4	0.6 3. Manufacturing									
4. ไฟฟ้า ก๊าซ ไอน้ำ และระบบปรับอากาศ	-	-	-	-	-	-	-	-	-									- 4. Electricity, gas, steam and air conditioning supply
5. การจัดหา น้ำ การจัดการ และการบำบัดน้ำเสีย ของเสีย และสิ่งปฏิกูล	-	-	-	-	-	-	-	-	-									- 5. Water supply; sewerage, waste management and remediation activities
6. การก่อสร้าง	13.0	6,903.2	-	0.1	0.1	0.3	-	-	0.4 6. Construction									
7. การขนส่ง และการขายนเล็ก การซ่อมยานยนต์	69.6	10,010.8	-	2.5	9.0	2.5	0.2	0.8	- 7. Wholesale and retail trade; repair of motor vehicles and motorcycles									
8. การขนส่ง และสถานที่เก็บสินค้า	1.0	10,934.5	-	-	0.5	0.2	0.3	-	- 8. Transportation and storage									
9. ที่พักแรมและบริการด้านอาหาร	28.9	7,854.0	0.1	0.8	4.0	10.0	-	1.7	0.2 9. Accommodation and food service activities									
10. ข้อมูลสารสนเทศ การสื่อสาร	0.3	7,509.4	-	-	-	-	-	-	- 10. Information and communication									
11. กิจกรรมทางการเงินและการประกันภัย	9.5	16,543.7	-	-	1.2	-	-	-	- 11. Financial and insurance activities									
12. กิจกรรมอสังหาริมทรัพย์	1.3	10,061.5	-	-	-	-	-	-	- 12. Real estate activities									
13. กิจกรรมทางวิชาชีพ วิทยาศาสตร์ และเทคนิค	2.3	13,010.8	-	0.3	-	-	-	-	- 13. Professional, scientific and technical activities									
14. กิจกรรมการบริหารและการบริการสนับสนุน	5.1	7,801.3	-	-	0.1	0.1	-	0.1	- 14. Administrative and support service activities									
15. การบริหารราชการ การป้องกันประเทศ การประกันสังคม	-	-	-	-	-	-	-	-	- 15. Public administration and defence; compulsory social security									
16. การศึกษา	7.8	12,425.5	-	-	0.4	0.1	-	-	- 16. Education									
17. กิจกรรมด้านสุขภาพและงานสังคมสงเคราะห์	4.3	11,808.4	-	0.2	0.2	0.1	-	-	- 17. Human health and social work activities									
18. ศิลปะ ความบันเทิง และนันทนาการ	1.1	7,715.6	-	-	0.3	0.4	-	0.2	- 18. Arts, entertainment and recreation									
19. กิจกรรมบริการด้านอื่น ๆ	5.1	6,088.6	-	-	0.2	0.1	-	0.3	- 19. Other service activities									
20. กิจกรรมการจ้างงานในครัวเรือนส่วนบุคคล การผลิตสินค้าและบริการที่ตนเองเพื่อใช้ในครัวเรือน	11.8	6,123.9	-	0.1	0.1	3.6	0.1	1.5	- 20. Activities of households as employers; undifferentiated goods and services-producing activities of households for own use									
21. กิจกรรมขององค์การระหว่างประเทศ	-	-	-	-	-	-	-	-	- 21. Activities of extraterritorial organizations and bodies									
22. ไม่ทราบ	-	-	-	-	-	-	-	-	- 22. Unknown									

ไตรมาสที่ 3/2558 : Quarter 3/2015

หน่วยเป็นพัน : In Thousands

ตารางที่ 16 จำนวนลูกจ้างเอกชน จำนวนตามค่าจ้างเฉลี่ย ผลประโยชน์ที่ได้รับ อุตสาหกรรม เพศ และเขตการปกครอง ภาคตะวันออกเฉียงเหนือ (ต่อ)
TABLE 16 PRIVATE EMPLOYEE BY AVERAGE WAGE, FRINGE BENEFIT, INDUSTRY, SEX AND AREA, NORTHEASTERN REGION (Contd.)

อุตสาหกรรม	จำนวนลูกจ้าง เอกชน	ค่าจ้างเฉลี่ย Average Wage	นอกเขตเทศบาล NON-MUNICIPAL AREA										INDUSTRY			
			ได้รับเป็นเงิน In Cash		ได้รับเป็นสิ่งของ In Kind		Private Employee Receive Fringe Benefit									
			โบนัส Bonus	ค่าล่วงเวลา Overtime	เงินอื่นๆ Other Income	อาหาร Food	เสื้อผ้า Clothes	ที่อยู่อาศัย Housing	อื่นๆ Others	TOTAL	MALE					
ยอดรวม	1,270.4	7,994.6	-	48.8	44.4	66.7	-	5.0	16.8							
ชาย	779.0	8,043.4	-	24.1	25.9	29.2	-	2.6	13.7							
1. เกษตรกรรม การป่าไม้ และการประมง	122.7	5,437.0	-	-	0.4	5.1	-	0.2	0.5	1. Agriculture, forestry and fishing						
2. การทำเหมืองแร่ และเหมืองหิน	2.2	8,904.0	-	-	-	-	-	-	-	2. Mining and quarrying						
3. การผลิต	170.6	9,469.8	-	14.5	6.2	5.7	-	0.2	1.8	3. Manufacturing						
4. ไฟฟ้า ก๊าซ ไอน้ำและระบบปรับอากาศ	0.5	8,700.0	-	-	-	-	-	-	-	4. Electricity, gas, steam and air conditioning supply						
5. การจัดหา น้ำ การจัดการและการบำบัดน้ำเสีย ของเสีย และสิ่งปฏิกูล	0.7	6,000.0	-	-	-	-	-	-	-	5. Water supply; sewerage, waste management and remediation activities						
6. การก่อสร้าง	258.6	7,646.7	-	3.2	3.1	6.7	-	1.8	11.4	6. Construction						
7. การขนส่ง และการขายปลีก การซ่อมยานยนต์	138.5	8,757.7	-	3.3	11.0	7.6	-	-	-	7. Wholesale and retail trade; repair of motor vehicles and motorcycles						
8. การขนส่ง และสถานที่เก็บสินค้า	19.7	8,794.1	-	0.6	2.3	0.3	-	-	-	8. Transportation and storage						
9. ที่พักแรมและบริการด้านอาหาร	14.0	9,274.3	-	0.9	-	3.0	-	-	-	9. Accommodation and food service activities						
10. ข้อมูลข่าวสารและการสื่อสาร	0.6	10,000.0	-	-	0.6	-	-	-	-	10. Information and communication						
11. กิจกรรมทางการเงินและการประกันภัย	7.5	13,648.5	-	0.4	2.2	-	-	-	-	11. Financial and insurance activities						
12. กิจกรรมอสังหาริมทรัพย์	1.5	7,881.0	-	0.7	-	-	-	-	-	12. Real estate activities						
13. กิจกรรมทางวิชาชีพ วิทยาศาสตร์ และเทคนิค	3.3	10,767.6	-	-	-	-	-	-	-	13. Professional, scientific and technical activities						
14. กิจกรรมการบริหารและการบริการสนับสนุน	3.0	8,454.2	-	-	-	-	-	-	-	14. Administrative and support service activities						
15. การบริหารราชการ การป้องกันประเทศ การประกันสังคม	-	-	-	-	-	-	-	-	-	15. Public administration and defence; compulsory social security						
16. การศึกษา	4.8	9,082.5	-	-	-	-	-	-	-	16. Education						
17. กิจกรรมด้านสุขภาพและงานสังคมสงเคราะห์	0.8	12,849.1	-	0.6	-	-	-	-	-	17. Human health and social work activities						
18. ศิลปะ ความบันเทิง และนันทนาการ	8.8	8,112.8	-	-	-	-	-	-	-	18. Arts, entertainment and recreation						
19. กิจกรรมบริการด้านอื่น ๆ	17.6	7,624.0	-	-	-	-	-	-	-	19. Other service activities						
20. กิจกรรมการจ้างงานในครัวเรือนส่วนบุคคล การผลิตสินค้าและบริการที่ขึ้นเองเพื่อใช้ในครัวเรือน	3.7	5,930.2	-	-	-	0.8	-	0.4	-	20. Activities of households as employers; undifferentiated goods and services-producing activities of households for own use						
21. กิจกรรมขององค์การระหว่างประเทศ	-	-	-	-	-	-	-	-	-	21. Activities of extraterritorial organizations and bodies						
22. ไม่ทราบ	-	-	-	-	-	-	-	-	-	22. Unknown						

ไตรมาสที่ 3/2558 : Quarter 3/2015

หน่วยเป็นพัน : in Thousands

ตารางที่ 16 จำนวนลูกจ้างเอกชน จำแนกตามค่าจ้างเฉลี่ย ผลประโยชน์ที่ได้รับ อุตสาหกรรม เพศ และเขตภาคปกครอง ภาคตะวันออกเฉียงเหนือ (ต่อ)

TABLE 16 PRIVATE EMPLOYEE BY AVERAGE WAGE, FRINGE BENEFIT, INDUSTRY, SEX AND AREA, NORTHEASTERN REGION (Contd.)

หน่วยเป็นพัน : In Thousands

อุตสาหกรรม	จำนวนลูกจ้าง เอกชน Total Private Employee	ค่าจ้างเฉลี่ย Average Wage	ลูกจ้างเอกชนที่ได้รับผลประโยชน์อื่น ๆ Private Employee Receive Fringe Benefit				INDUSTRY		
			ได้รับเป็นเงิน In Cash		ได้รับเป็นสิ่งของ In Kind				
			โบนัส Bonus	ค่าล่วงเวลา Overtime	เงินอื่นๆ Other Income	อาหาร เครื่องแต่งกาย Food Clothes		ที่อยู่อาศัย Housing	อื่นๆ Others
หญิง							FEMALE		
1. เกษตรกรรม การป่าไม้ และการประมง	491.4	7,917.2	-	24.8	18.5	37.6	2.4	3.1	- 1. Agriculture, forestry and fishing
2. การทำเหมืองแร่ และเหมืองหิน	74.8	4,633.7	-	-	0.1	6.7	0.2	-	- 2. Mining and quarrying
3. การผลิต	2.0	5,122.2	-	-	0.7	-	-	-	1.7 3. Manufacturing
4. ไฟฟ้า ก๊าซ ไอน้ำและระบบปรับอากาศ	170.9	8,429.9	-	19.0	5.7	3.4	-	-	- 4. Electricity, gas, steam and air conditioning supply
5. การจัดหา น้ำ การจัดการและการบำบัดน้ำเสีย ของเสีย และสิ่งปฏิกูล	-	-	-	-	-	-	-	-	- 5. Water supply; sewerage, waste management and remediation activities
6. การก่อสร้าง	1.8	6,305.3	-	0.6	-	-	-	-	1.0 6. Construction
7. การขนส่ง และการขายปลีก การซ่อมยานยนต์	39.2	6,788.0	-	-	0.6	0.5	-	0.7	- 7. Wholesale and retail trade; repair of motor vehicles and motorcycles
8. การขนส่ง และสถานที่เก็บสินค้า	91.1	8,851.0	-	1.9	7.1	7.8	-	-	- 8. Transportation and storage
9. ที่พักแรมและบริการด้านอาหาร	2.7	8,421.3	-	-	-	-	-	-	- 9. Accommodation and food service activities
10. ซ่อมบำรุงยานพาหนะและการสื่อสาร	42.1	7,261.3	-	0.2	3.4	14.9	-	-	- 10. Information and communication
11. กิจกรรมทางการเงินและการประกันภัย	0.4	12,000.0	-	-	-	-	-	-	- 11. Financial and insurance activities
12. กิจกรรมอสังหาริมทรัพย์	10.4	14,457.2	-	-	0.4	-	-	-	- 12. Real estate activities
13. กิจกรรมทางวิชาชีพ วิทยาศาสตร์ และเทคนิค	0.5	20,000.0	-	-	-	-	-	-	- 13. Professional, scientific and technical activities
14. กิจกรรมการบริหารและการบริการสนับสนุน	3.5	9,891.8	-	-	-	-	-	-	- 14. Administrative and support service activities
15. การบริหารราชการ การป้องกันประเทศ การประกันสังคม	5.0	8,550.4	-	-	-	-	-	-	- 15. Public administration and defence; compulsory social security
16. การศึกษา	-	-	-	-	-	-	-	-	- 16. Education
17. กิจกรรมด้านสุขภาพและงานสังคมสงเคราะห์	12.6	12,176.2	-	-	-	-	-	-	- 17. Human health and social work activities
18. ศิลปะ ความบันเทิง และนันทนาการ	11.8	8,583.4	-	0.5	-	1.1	-	-	- 18. Arts, entertainment and recreation
19. กิจกรรมบริการด้านอื่น ๆ	3.4	10,238.8	-	1.0	-	-	-	-	0.5 19. Other service activities
20. กิจกรรมการจ้างงานในครัวเรือนส่วนบุคคล การผลิตสินค้าและบริการที่ทำในท้องที่อื่นในครัวเรือน	8.2	8,481.1	-	1.7	0.5	1.3	-	-	- 20. Activities of households as employers; undifferentiated goods and services-producing activities of households for own use
21. กิจกรรมขององค์กรระหว่างประเทศ	11.1	7,200.2	-	-	-	2.0	1.6	-	- 21. Activities of extraterritorial organizations and bodies
22. ไม่ทราบ	-	-	-	-	-	-	-	-	- 22. Unknown

ตารางที่ 17 จำนวนลูกจ้างรัฐบาล จำนวนตามค่าจ้างเฉลี่ย ผลประโยชน์ที่ได้รับ อุตสาหกรรม และเพศ ภาคตะวันออกเฉียงเหนือ
TABLE 17 GOVERNMENT EMPLOYEE BY AVERAGE WAGE, FRINGE BENEFIT, INDUSTRY AND SEX , NORTHEASTERN REGION

อุตสาหกรรม Industry	จำนวน ลูกจ้างรัฐบาล Total Government Employee	ลูกจ้างรัฐบาลที่ได้รับผลประโยชน์ Government Employee Receive Fringe Benefit					ค่าจ้างเฉลี่ย Average Wage	ได้รับเป็นเงิน In Cash					ที่อยู่อาศัย Housing	อื่นๆ Others	INDUSTRY
		โบนัส Bonus	ค่าล่วงเวลา Overtime	เงินอื่นๆ Other Income	อาหาร Food	เครื่องแต่งกาย Clothes		ได้รับเป็นเงิน In Kind							
ชาย	511.5	1.1	18.4	120.3	0.6	0.6	17,672.0	25.2	2.0	MALE					
1.เกษตรกรรม การป่าไม้ และการประมง	-	-	-	-	-	-	-	-	-	-	-	-	-	-	- 1. Agriculture, forestry and fishing
2.การทำเหมืองแร่ และเหมืองหิน	-	-	-	-	-	-	-	-	-	-	-	-	-	- 2. Mining and quarrying	
3. การผลิต	0.7	-	-	-	-	-	8,145.7	-	-	-	-	-	-	- 3. Manufacturing	
4. ไฟฟ้า ก๊าซ ไอน้ำ และระบบปรับอากาศ	9.5	-	-	2.9	-	-	32,213.3	-	-	-	-	-	-	- 4. Electricity, gas, steam and air conditioning supply	
5. การจัดหา น้ำ การจัดการและกรบำบัดน้ำเสีย ของเสีย และสิ่งปฏิกูล	6.3	-	0.8	0.6	-	-	13,107.3	-	-	-	-	-	-	- 5. Water supply; sewerage, waste management and remediation activities	
6. การก่อสร้าง	-	-	-	-	-	-	-	-	-	-	-	-	-	- 6. Construction	
7. การขายส่ง และการขายปลีก การซ่อมยานยนต์	0.4	-	-	-	-	-	5,000.0	-	-	-	0.1	-	-	- 7. Wholesale and retail trade; repair of motor vehicles and motorcycles	
8. การขนส่ง และสถานที่เก็บสินค้า	4.5	-	0.3	0.2	-	-	22,052.3	-	-	-	0.3	-	-	- 8. Transportation and storage	
9. ที่พักแรมและบริการด้านอาหาร	-	-	-	-	-	-	-	-	-	-	-	-	-	- 9. Accommodation and food service activities	
10. ข้อมูลข่าวสารและการสื่อสาร	3.2	-	-	0.2	-	-	29,825.0	-	-	-	0.1	-	-	- 10. Information and communication	
11. กิจกรรมทางการเงินและการประกันภัย	9.3	0.1	-	0.5	-	-	23,002.1	-	-	-	-	-	-	- 11. Financial and insurance activities	
12. กิจกรรมอสังหาริมทรัพย์	-	-	-	-	-	-	-	-	-	-	-	-	-	- 12. Real estate activities	
13. กิจกรรมทางวิชาชีพ วิทยาศาสตร์ และเทคนิค	7.7	-	-	-	-	-	11,360.2	-	-	-	0.1	-	-	- 13. Professional, scientific and technical activities	
14. กิจกรรมการบริหารและการบริการสนับสนุน	-	-	-	-	-	-	-	-	-	-	-	-	-	- 14. Administrative and support service activities	
15. กิจกรรมราชการ การป้องกันประเทศ การประกันสังคม	316.4	0.3	4.9	52.7	0.1	0.6	13,573.1	14.5	0.6	0.1	14.5	-	-	0.9 15. Public administration and defence; compulsory social security	
16. การศึกษา	115.9	0.8	0.5	58.4	-	-	28,554.0	5.7	-	-	5.7	-	-	1.1 16. Education	
17. กิจกรรมด้านสุขภาพและงานสังคมสงเคราะห์	36.8	-	11.9	4.8	-	-	14,438.7	4.5	-	-	-	-	-	- 17. Human health and social work activities	
18. ศิลปะ ความบันเทิง และนันทนาการ	0.7	-	-	-	-	-	11,494.0	-	-	-	-	-	-	- 18. Arts, entertainment and recreation	
19. กิจกรรมบริการด้านอื่น ๆ	-	-	-	-	-	-	-	-	-	-	-	-	-	- 19. Other service activities	
20. กิจกรรมการจ้างงานในครัวเรือนเป็นส่วนบุคคล การผลิตสินค้าและบริการที่ขึ้นเองเพื่อใช้ในครัวเรือน	-	-	-	-	-	-	-	-	-	-	-	-	-	- 20. Activities of households as employers; undifferentiated goods and services-producing activities of households for own use	
21. กิจกรรมขององค์กรระหว่างประเทศ	-	-	-	-	-	-	-	-	-	-	-	-	-	- 21. Activities of extraterritorial organizations and bodies	
22. ไม่ทราบ	-	-	-	-	-	-	-	-	-	-	-	-	-	- 22. Unknown	
หญิง	439.9	0.8	39.3	122.0	4.8	-	19,819.4	18.8	2.9	FEMALE					
1.เกษตรกรรม การป่าไม้ และการประมง	-	-	-	-	-	-	-	-	-	-	-	-	-	- 1. Agriculture, forestry and fishing	
2.การทำเหมืองแร่ และเหมืองหิน	-	-	-	-	-	-	-	-	-	-	-	-	-	- 2. Mining and quarrying	
3. การผลิต	0.1	-	-	-	-	-	8,000.0	-	-	-	-	-	-	- 3. Manufacturing	
4. ไฟฟ้า ก๊าซ ไอน้ำ และระบบปรับอากาศ	3.1	-	1.5	0.4	-	-	21,738.5	-	-	-	-	-	-	- 4. Electricity, gas, steam and air conditioning supply	
5. การจัดหา น้ำ การจัดการและกรบำบัดน้ำเสีย ของเสีย และสิ่งปฏิกูล	4.0	-	0.1	0.1	-	-	11,051.0	-	-	-	-	-	-	- 5. Water supply; sewerage, waste management and remediation activities	
6. การก่อสร้าง	0.1	-	0.1	0.1	-	-	14,000.0	-	-	-	-	-	-	- 6. Construction	
7. การขายส่ง และการขายปลีก การซ่อมยานยนต์	0.5	-	-	-	-	-	4,162.1	-	-	-	-	-	-	- 7. Wholesale and retail trade; repair of motor vehicles and motorcycles	
8. การขนส่ง และสถานที่เก็บสินค้า	1.3	-	-	0.2	-	-	12,037.1	-	-	-	-	-	-	- 8. Transportation and storage	
9. ที่พักแรมและบริการด้านอาหาร	1.8	-	-	-	-	-	5,181.7	-	-	-	-	-	-	- 9. Accommodation and food service activities	
10. ข้อมูลข่าวสารและการสื่อสาร	2.0	-	-	-	-	-	19,890.0	-	-	-	-	-	-	- 10. Information and communication	
11. กิจกรรมทางการเงินและการประกันภัย	9.7	-	-	0.4	-	-	24,531.7	-	-	-	0.1	-	-	- 11. Financial and insurance activities	
12. กิจกรรมอสังหาริมทรัพย์	-	-	-	-	-	-	-	-	-	-	-	-	-	- 12. Real estate activities	
13. กิจกรรมทางวิชาชีพ วิทยาศาสตร์ และเทคนิค	3.9	-	-	0.1	-	-	15,111.0	-	-	-	0.2	-	-	- 13. Professional, scientific and technical activities	
14. กิจกรรมการบริหารและการบริการสนับสนุน	0.9	-	-	0.0	-	-	10,657.6	-	-	-	-	-	-	- 14. Administrative and support service activities	
15. กิจกรรมราชการ การป้องกันประเทศ การประกันสังคม	142.3	-	1.5	14.8	-	-	14,852.2	3.3	-	-	3.3	-	-	1.0 15. Public administration and defence; compulsory social security	
16. การศึกษา	165.4	0.4	2.6	84.5	2.7	-	26,252.9	3.7	-	-	3.7	-	-	0.7 16. Education	
17. กิจกรรมด้านสุขภาพและงานสังคมสงเคราะห์	104.0	0.3	33.4	21.4	2.0	-	16,989.4	11.6	-	-	-	-	-	1.3 17. Human health and social work activities	
18. ศิลปะ ความบันเทิง และนันทนาการ	0.6	-	-	-	-	-	8,000.0	-	-	-	-	-	-	- 18. Arts, entertainment and recreation	
19. กิจกรรมบริการด้านอื่น ๆ	0.4	-	-	-	-	-	17,000.0	-	-	-	-	-	-	- 19. Other service activities	
20. กิจกรรมการจ้างงานในครัวเรือนเป็นส่วนบุคคล การผลิตสินค้าและบริการที่ขึ้นเองเพื่อใช้ในครัวเรือน	-	-	-	-	-	-	-	-	-	-	-	-	-	- 20. Activities of households as employers; undifferentiated goods and services-producing activities of households for own use	
21. กิจกรรมขององค์กรระหว่างประเทศ	-	-	-	-	-	-	-	-	-	-	-	-	-	- 21. Activities of extraterritorial organizations and bodies	
22. ไม่ทราบ	-	-	-	-	-	-	-	-	-	-	-	-	-	- 22. Unknown	

ไตรมาสที่ 3/2558 : Quarter 3/2015

หน่วยเป็นพัน : In Thousands

ตารางที่ 17 จำนวนลูกจ้างรัฐบาล จำนวนตามค่าจ้างเฉลี่ย ผลประโยชน์ที่ได้รับ อุตสาหกรรม เพศ และเขตการปกครอง ภาคตะวันออกเฉียงเหนือ (ต่อ)

TABLE 17 GOVERNMENT EMPLOYEE BY AVERAGE WAGE, FRINGE BENEFIT, INDUSTRY, SEX AND AREA, NORTHEASTERN REGION (Contd.)

อุตสาหกรรม Industry	จำนวน ลูกจ้างรัฐบาล Total Government Employee	ในเขตเทศบาล MUNICIPAL AREA										INDUSTRY	
		ค่าจ้างเฉลี่ย Average Wage		เงินอื่นๆ Other Income		อาหาร Food		เครื่องแต่งกาย Clothes		ที่อยู่อาศัย Housing			FEMALE
		22,103.8	8,000.0	33,065.5	13,233.5	0.4	25.2	58.2	0.8	16.3	1.3		
หญิง	198.0	22,103.8	8,000.0	33,065.5	13,233.5	0.4	25.2	58.2	0.8	16.3	1.3		
1. เกษตรกรรม การป่าไม้ และการประมง	-	-	-	-	-	-	-	-	-	-	-	-	1. Agriculture, forestry and fishing
2. การทำเหมืองแร่ และเหมืองหิน	-	-	-	-	-	-	-	-	-	-	-	-	2. Mining and quarrying
3. การผลิต	0.1	8,000.0	-	-	-	-	-	-	0.1	-	-	-	3. Manufacturing
4. ไฟฟ้า ก๊าซ ไอน้ำ และระบบปรับอากาศ	1.4	33,065.5	-	-	0.2	-	-	-	-	-	-	-	4. Electricity, gas, steam and air conditioning supply
5. การจัดหา การจัดการและการบำบัดน้ำเสีย ของเสีย และสิ่งปฏิกูล	2.2	13,233.5	-	-	0.1	-	-	-	-	-	-	-	5. Water supply; sewerage, waste management and remediation activities
6. การก่อสร้าง	0.1	14,000.0	-	-	0.1	-	-	-	-	-	-	-	6. Construction
7. การขายส่ง และการขายปลีก การซ่อมยานยนต์	0.5	4,162.1	-	-	-	-	-	-	-	-	-	-	7. Wholesale and retail trade; repair of motor vehicles and motorcycles
8. การขนส่ง และสถานที่เก็บสินค้า	0.5	11,677.8	-	-	0.2	-	-	-	-	-	-	-	8. Transportation and storage
9. ที่พักแรมและบริการด้านอาหาร	-	-	-	-	-	-	-	-	-	-	-	-	9. Accommodation and food service activities
10. ข้อมูลข่าวสารและการสื่อสาร	2.0	19,890.0	-	-	-	-	-	-	-	-	-	-	10. Information and communication
11. กิจกรรมทางการเงินและการประกันภัย	5.1	27,550.5	-	-	0.4	-	-	-	-	0.1	-	-	11. Financial and insurance activities
12. กิจกรรมอสังหาริมทรัพย์	-	-	-	-	-	-	-	-	-	-	-	-	12. Real estate activities
13. กิจกรรมทางวิชาชีพ วิทยาศาสตร์ และเทคนิค	2.6	17,813.1	-	-	0.1	-	-	-	-	0.2	-	-	13. Professional, scientific and technical activities
14. กิจกรรมการบริหารและการสนับสนุน	0.9	10,657.6	-	-	0.0	-	-	-	-	-	-	-	14. Administrative and support service activities
15. การบริหารราชการ การป้องกันประเทศ การประกันสังคม	59.5	17,092.0	-	-	1.5	-	-	-	-	1.8	-	-	0.2 15. Public administration and defence; compulsory social security
16. การศึกษา	75.0	27,818.5	0.4	1.9	40.2	0.4	1.9	40.2	0.4	2.6	0.7	16. Education	
17. กิจกรรมด้านสุขภาพและงานสังคมสงเคราะห์	47.2	19,902.2	-	21.5	10.1	0.4	21.5	10.1	0.4	11.6	0.4	17. Human health and social work activities	
18. ศิลปะ ความบันเทิง และบันเทิงคดี	0.6	8,000.0	-	-	-	-	-	-	-	-	-	-	18. Arts, entertainment and recreation
19. กิจกรรมบริการด้านอื่น ๆ	0.4	17,000.0	-	-	-	-	-	-	-	-	-	-	19. Other service activities
20. กิจกรรมการจ้างงานในครัวเรือนส่วนบุคคล การผลิตสินค้าและบริการที่ซื้อในครัวเรือน	-	-	-	-	-	-	-	-	-	-	-	-	20. Activities of households as employers; undifferentiated goods and services-producing activities of households for own use
21. กิจกรรมขององค์การระหว่างประเทศ	-	-	-	-	-	-	-	-	-	-	-	-	21. Activities of extraterritorial organizations and bodies
22. ไม่ทราบ	-	-	-	-	-	-	-	-	-	-	-	-	22. Unknown

ตารางที่ 17 จำนวนลูกจ้างรัฐบาล จำแนกตามค่าจ้างเฉลี่ย ผลประโยชน์ที่ได้รับ อุตสาหกรรม เพศ และเขตการปกครอง ภาคตะวันออกเฉียงเหนือ (ต่อ)

TABLE 17 GOVERNMENT EMPLOYEE BY AVERAGE WAGE, FRINGE BENEFIT, INDUSTRY, SEX AND AREA, NORTHEASTERN REGION (Contd.)

อุตสาหกรรม Industry	จำนวน ลูกจ้างรัฐบาล Total Government Employee	นอกเขตเทศบาล NON-MUNICIPAL AREA										INDUSTRY
		ลูกจ้างรัฐบาลที่ได้รับผลประโยชน์อื่น ๆ Government Employee Receive Fringe Benefit					ได้รับเป็นเงิน In Cash					
		ค่าจ้างเฉลี่ย Average Wage	โบนัส Bonus	ค่าล่วงเวลา Overtime	เงินอื่น ๆ Other Income	อาหาร Food	เครื่องแต่งกาย Clothes	ที่อยู่อาศัย Housing	อื่นๆ Others			
หญิง	241.9	17,949.6	0.3	14.2	63.8	4.0	2.6	1.6	FEMALE			
1. เกษตรกรรม การป่าไม้ และการประมง	-	-	-	-	-	-	-	-	- 1. Agriculture, forestry and fishing			
2. การทำเหมืองแร่ และเหมืองหิน	-	-	-	-	-	-	-	-	- 2. Mining and quarrying			
3. การผลิต	-	-	-	-	-	-	-	-	- 3. Manufacturing			
4. ไฟฟ้า ก๊าซ ไอน้ำ และระบบปรับอากาศ	1.7	12,151.7	-	1.5	0.2	-	-	-	- 4. Electricity, gas, steam and air conditioning supply			
5. การจัดหา การจัดการและการบำบัดน้ำเสีย ของเสีย และสิ่งมีค่า	1.9	8,520.3	-	-	-	-	-	-	- 5. Water supply, sewerage, waste management and remediation activities			
6. การก่อสร้าง	-	-	-	-	-	-	-	-	- 6. Construction			
7. การขายส่ง และการชอปลีก การซ่อมยานยนต์	-	-	-	-	-	-	-	-	- 7. Wholesale and retail trade; repair of motor vehicles and motorcycles			
8. การขนส่ง และสถานที่เก็บสินค้า	0.8	12,240.7	-	-	-	-	-	-	- 8. Transportation and storage			
9. ที่พักแรมและบริการด้านอาหาร	1.8	5,181.7	-	-	-	-	-	-	- 9. Accommodation and food service activities			
10. ข้อมูลข่าวสารและการสื่อสาร	-	-	-	-	-	-	-	-	- 10. Information and communication			
11. กิจกรรมทางการเงินและการประกันภัย	4.6	21,155.8	-	-	-	-	-	-	- 11. Financial and insurance activities			
12. กิจกรรมอสังหาริมทรัพย์	-	-	-	-	-	-	-	-	- 12. Real estate activities			
13. กิจกรรมทางวิชาชีพ วิทยาศาสตร์ และเทคนิค	1.3	9,469.7	-	-	-	-	-	-	- 13. Professional, scientific and technical activities			
14. กิจกรรมการบริหารและการสนับสนุน	-	-	-	-	-	-	-	-	- 14. Administrative and support service activities			
15. การบริหารราชการ การป้องกันประเทศ การประกันสังคม	82.8	13,241.8	-	-	8.1	-	1.5	0.7	- 15. Public administration and defence; compulsory social security			
16. การศึกษา	90.4	24,953.0	-	0.7	44.3	2.3	1.1	1.1	- 16. Education			
17. กิจกรรมด้านสุขภาพและงานสังคมสงเคราะห์	56.7	14,565.1	0.3	11.9	11.2	1.7	-	-	0.9 17. Human health and social work activities			
18. ศิลปะ ความบันเทิง และนันทนาการ	-	-	-	-	-	-	-	-	- 18. Arts, entertainment and recreation			
19. กิจกรรมบริการด้านอื่น ๆ	-	-	-	-	-	-	-	-	- 19. Other service activities			
20. กิจกรรมการทำงานในครัวเรือนส่วนบุคคล การผลิตสินค้าและบริการที่ขึ้นเองเพื่อใช้ในครัวเรือน	-	-	-	-	-	-	-	-	- 20. Activities of households as employers; undifferentiated goods and services-producing activities of households for own use			
21. กิจกรรมขององค์การระหว่างประเทศ	-	-	-	-	-	-	-	-	- 21. Activities of extraterritorial organizations and bodies			
22. ไม่ทราบ	-	-	-	-	-	-	-	-	- 22. Unknown			

ไตรมาสที่ 3/2558 : Quarter 3/2015

หน่วยเป็นพัน : In Thousands

ตารางที่ 18 จำนวนลูกจ้าง จำแนกตามอาชีพ ระดับของรายได้ เพศ และเขตการปกครอง ภาคตะวันออกเฉียงเหนือ (ต่อ)
TABLE 18 EMPLOYEE BY OCCUPATION, INCOME CLASS, SEX AND AREA, NORTHEASTERN REGION (Contd.)

ไตรมาสที่ 3/2558 - Quarter 3/2015

ในเขตเทศบาล MUNICIPAL AREA

หน่วยเป็นพัน : In Thousands

ระดับของรายได้	อาชีพ Occupation											รวม	คนงานซึ่งมี ได้จำแนกไว้ ในหมวดอื่น Not classifiable	INCOME CLASS
	ผู้บัญชาการ Legislators & Managers	ผู้จัดการ Profes- sional	เจ้าหน้าที่เทคนิค และผู้ประกอบ วิชาชีพ Technicians	เสมียน Clerks	พนักงานบริการ ผู้จำหน่ายสินค้า Service Workers	อาชีพ Occupation	ด้านการเกษตร ป่าไม้และประมง Agricultural & Fishery	ช่างฝีมือและผู้ปฏิบัติ งานที่เกี่ยวข้อง Craft & associat	ผู้ควบคุมเครื่องจักร งานด้านการประกอบ Plant & Machine controlors	ผู้ประกอบอาชีพ งานพื้นฐาน Elementary occupations	รวม			
ยอดรวม	66.7	188.1	79.8	74.9	174.1	28.3	139.7	97.8	136.0	-	TOTAL	-		
ชาย	46.6	69.9	38.4	23.5	80.2	16.4	121.7	69.5	82.4	-	MALE	-		
ต่ำกว่า 1,501 บาท	-	-	-	0.1	-	0.5	-	0.3	1.2	-	Less than 1,501 Baht	-		
1,501 - 2,500 บาท	-	-	-	0.3	0.6	0.7	0.8	0.3	1.6	-	1,501 - 2,500 Baht	-		
2,501 - 3,500 บาท	-	-	-	-	0.7	2.7	2.0	1.1	6.1	-	2,501 - 3,500 Baht	-		
3,501 - 4,500 บาท	0.1	-	0.2	-	0.8	1.1	2.0	0.4	6.0	-	3,501 - 4,500 Baht	-		
4,501 - 5,500 บาท	8.7	0.1	0.5	0.3	2.5	1.3	3.7	0.9	5.7	-	4,501 - 5,500 Baht	-		
5,501 - 6,500 บาท	0.4	1.1	-	0.7	4.9	3.4	15.1	4.2	18.4	-	5,501 - 6,500 Baht	-		
6,501 - 7,500 บาท	0.9	0.3	1.4	1.3	6.7	1.6	15.5	7.3	11.5	-	6,501 - 7,500 Baht	-		
7,501 - 10,000 บาท	12.3	3.8	5.0	7.2	38.8	3.3	53.7	31.8	28.9	-	7,501 - 10,000 Baht	-		
10,001 - 15,000 บาท	6.6	8.1	8.7	6.7	9.7	1.5	23.7	15.1	2.8	-	10,001 - 15,000 Baht	-		
15,001 - 20,000 บาท	3.1	12.5	4.8	2.4	4.4	0.4	2.1	2.4	0.4	-	15,001 - 20,000 Baht	-		
20,001 - 30,000 บาท	3.4	16.2	13.7	4.2	9.7	-	2.2	4.2	-	-	20,001 - 30,000 Baht	-		
มากกว่า 30,000 บาท	11.0	26.9	4.2	0.4	1.5	-	1.0	1.7	-	-	More than 30,000 Baht	-		
ไม่ทราบ	0.2	1.0	-	-	-	-	-	-	-	-	Unknown	-		
หญิง	20.1	118.2	41.4	51.4	94.0	11.9	18.0	28.3	53.6	-	FEMALE	-		
ต่ำกว่า 1,501 บาท	-	0.2	-	-	0.2	0.8	0.7	-	0.8	-	Less than 1,501 Baht	-		
1,501 - 2,500 บาท	-	-	-	-	0.5	1.0	0.8	0.1	1.1	-	1,501 - 2,500 Baht	-		
2,501 - 3,500 บาท	-	-	0.2	-	0.7	2.6	1.8	0.2	3.3	-	2,501 - 3,500 Baht	-		
3,501 - 4,500 บาท	-	-	-	-	3.9	1.3	0.7	0.1	3.8	-	3,501 - 4,500 Baht	-		
4,501 - 5,500 บาท	3.4	0.1	0.1	0.4	5.4	0.9	1.0	0.5	8.3	-	4,501 - 5,500 Baht	-		
5,501 - 6,500 บาท	-	0.2	1.4	0.8	10.4	0.7	3.2	1.1	12.9	-	5,501 - 6,500 Baht	-		
6,501 - 7,500 บาท	-	0.4	2.5	2.3	13.7	0.6	0.9	3.5	6.5	-	6,501 - 7,500 Baht	-		
7,501 - 10,000 บาท	2.4	7.4	8.4	16.7	43.8	3.3	6.8	21.1	16.3	-	7,501 - 10,000 Baht	-		
10,001 - 15,000 บาท	1.7	14.9	12.0	16.0	13.5	0.5	2.2	1.7	0.7	-	10,001 - 15,000 Baht	-		
15,001 - 20,000 บาท	2.2	22.7	9.6	8.8	2.0	-	-	-	-	-	15,001 - 20,000 Baht	-		
20,001 - 30,000 บาท	5.3	35.1	4.8	5.0	-	-	-	-	-	-	20,001 - 30,000 Baht	-		
มากกว่า 30,000 บาท	5.1	36.3	2.4	1.3	0.1	-	-	-	-	-	More than 30,000 Baht	-		
ไม่ทราบ	-	0.9	-	-	0.1	-	-	-	-	-	Unknown	-		

ตารางที่ 18 จำนวนลูกจ้าง จำแนกตามอาชีพ ระดับของรายได้ เพศ และเขตการปกครอง ภาคตะวันออกเฉียงเหนือ (ต่อ)
TABLE 18 EMPLOYEE BY OCCUPATION, INCOME CLASS, SEX AND AREA, NORTHEASTERN REGION (Contd.)

ระดับของรายได้	อาชีพ Occupation														TOTAL
	ผู้บัญญัติกฎหมาย	ผู้จัดการ	ผู้ประกอบวิชาชีพ	เจ้าหน้าที่เทคนิค	เสมียน	พนักงานบริการ	ผู้จำหน่ายสินค้า	ช่างฝีมือและผู้ปฏิบัติ	ผู้ควบคุมเครื่องจักร	ผู้ประกอบอาชีพ	คนงานซึ่งมิ	INCOME CLASS			
	Legislators & Managers	Legislators & Managers	Profes-sional Technicians	Technicians	Clerks	Service Workers	Service Workers	Craft & associat	Plant & Machine controls	Elementary occupations	Not classifiable				
ยอดรวม	1,815.2	146.0	85.3	100.8	249.4	87.4	332.9	230.7	387.5	0.2	0.2	MALE			
ชาย	1,081.9	123.0	33.5	32.6	105.1	54.8	272.4	147.7	248.1	0.2	0.2	Less than 1,501 Baht			
ต่ำกว่า 1,501 บาท	14.2	-	0.7	-	-	3.0	2.3	-	8.3	-	-	1,501 - 2,500 Baht			
1,501 - 2,500 บาท	16.1	-	0.8	-	0.7	4.3	2.6	0.2	7.6	-	-	2,501 - 3,500 Baht			
2,501 - 3,500 บาท	32.1	-	-	-	0.3	4.1	4.6	2.4	20.7	-	-	3,501 - 4,500 Baht			
3,501 - 4,500 บาท	36.1	-	-	-	1.4	6.8	4.8	1.1	21.9	-	-	4,501 - 5,500 Baht			
4,501 - 5,500 บาท	83.7	33.8	-	-	3.8	6.5	13.1	5.6	20.9	-	-	5,501 - 6,500 Baht			
5,501 - 6,500 บาท	110.3	2.1	0.5	0.7	6.0	13.0	26.2	10.7	51.2	-	-	6,501 - 7,500 Baht			
6,501 - 7,500 บาท	136.3	21.3	2.4	1.1	11.8	1.6	38.5	20.3	38.4	-	-	7,501 - 10,000 Baht			
7,501 - 10,000 บาท	405.7	33.0	8.1	6.2	50.3	12.6	139.2	72.5	70.9	0.2	0.2	10,001 - 15,000 Baht			
10,001 - 15,000 บาท	132.4	11.9	8.0	11.5	12.2	3.0	37.5	28.4	7.2	-	-	15,001 - 20,000 Baht			
15,001 - 20,000 บาท	31.9	4.7	11.5	4.2	3.8	-	1.9	3.9	-	-	-	20,001 - 30,000 Baht			
20,001 - 30,000 บาท	45.1	5.3	12.5	4.7	13.9	-	1.2	2.8	1.1	-	-	More than 30,000 Baht			
มากกว่า 30,000 บาท	37.6	10.3	22.6	3.4	0.9	-	0.4	-	-	-	-	Unknown			
ไม่ทราบ	0.7	0.7	-	-	-	-	-	-	-	-	-	FEMALE			
ทั้งหมด	733.3	23.0	51.7	68.2	144.3	32.5	60.5	83.0	139.5	-	-	Less than 1,501 Baht			
ต่ำกว่า 1,501 บาท	6.3	-	-	-	-	3.3	-	-	3.0	-	-	1,501 - 2,500 Baht			
1,501 - 2,500 บาท	26.0	-	0.3	-	6.1	5.1	2.9	0.2	11.5	-	-	2,501 - 3,500 Baht			
2,501 - 3,500 บาท	18.8	-	1.3	-	2.7	2.2	2.9	2.3	7.5	-	-	3,501 - 4,500 Baht			
3,501 - 4,500 บาท	32.7	-	0.2	0.2	7.0	6.5	5.3	-	13.3	-	-	4,501 - 5,500 Baht			
4,501 - 5,500 บาท	48.7	8.8	0.8	0.4	4.7	4.0	3.9	5.1	20.2	-	-	5,501 - 6,500 Baht			
5,501 - 6,500 บาท	58.1	-	0.3	0.6	16.7	5.1	2.2	2.5	30.0	-	-	6,501 - 7,500 Baht			
6,501 - 7,500 บาท	88.2	5.8	1.0	5.5	26.2	0.9	10.0	19.3	17.4	-	-	7,501 - 10,000 Baht			
7,501 - 10,000 บาท	234.7	4.4	16.7	22.5	59.9	3.8	29.7	47.3	34.9	-	-	10,001 - 15,000 Baht			
10,001 - 15,000 บาท	104.8	0.8	25.5	16.6	18.4	1.7	3.6	6.3	1.8	-	-	15,001 - 20,000 Baht			
15,001 - 20,000 บาท	32.4	-	14.7	11.8	2.6	-	-	-	-	-	-	20,001 - 30,000 Baht			
20,001 - 30,000 บาท	46.7	2.2	36.6	2.7	5.2	-	-	-	-	-	-	More than 30,000 Baht			
มากกว่า 30,000 บาท	36.0	1.0	34.8	-	0.2	-	-	-	-	-	-	Unknown			
ไม่ทราบ	-	-	-	-	-	-	-	-	-	-	-				

ตารางที่ 19 จำนวนลูกจ้าง จำนวนตามอุตสาหกรรม ระดับของรายได้ ภาคตะวันออกเฉียงเหนือ (ต่อ)

TABLE 19 EMPLOYEE BY INDUSTRY, INCOME CLASS, NORTHEASTERN REGION (Contd.)

หน่วยนับพัน : in Thousands

ระดับของรายได้	อุตสาหกรรม (ต่อ) Industry (Contd.)														รวม
	กิจกรรมอสังหาริมทรัพย์	กิจกรรมทางวิชาชีพ วิทยาศาสตร์และเทคโนโลยี	การบริหารสนับสนุน และป้องกันประเทศ	การบริหารราชการ ป้องกันประเทศ	การศึกษา	การดูแลสุขภาพ และสังคมสงเคราะห์	ศิลปะ ความบันเทิง และนันทนาการ	บริการด้านอื่นๆ	งานในครัวเรือน	กิจกรรมของ องค์กร	ไม่ทราบ	INCOME CLASS			
	Real estate activities	Professional, scientific technical activities	Administrative support service activities	Public admin- istration defence	Education	Health and social work	Art, entertainment	Other service	Activities of household	Extra- territorial	Unknown				
ยอดรวม	3.7	21.6	18.8	460.2	313.1	159.3	17.2	45.2	28.5	-	-	TOTAL			
ต่ำกว่า 1,501 บาท	-	-	-	1.4	0.3	0.1	-	0.2	0.7	-	-	Less than 1,501 Baht			
1,501 - 2,500 บาท	-	-	0.3	0.7	1.7	2.7	2.6	0.6	0.7	-	-	1,501 - 2,500 Baht			
2,501 - 3,500 บาท	-	-	-	0.5	1.3	2.1	0.3	4.8	2.0	-	-	2,501 - 3,500 Baht			
3,501 - 4,500 บาท	-	-	0.1	0.9	3.0	1.9	-	5.0	1.9	-	-	3,501 - 4,500 Baht			
4,501 - 5,500 บาท	0.9	1.2	0.4	57.2	2.5	3.3	0.1	1.6	4.9	-	-	4,501 - 5,500 Baht			
5,501 - 6,500 บาท	0.3	2.0	3.0	11.1	8.7	2.3	3.3	5.7	4.3	-	-	5,501 - 6,500 Baht			
6,501 - 7,500 บาท	-	0.7	1.3	46.2	8.9	9.9	0.7	4.1	5.7	-	-	6,501 - 7,500 Baht			
7,501 - 10,000 บาท	0.9	7.7	11.4	122.2	38.2	42.7	6.5	17.4	6.2	-	-	7,501 - 10,000 Baht			
10,001 - 15,000 บาท	0.8	6.7	2.0	73.0	43.4	33.4	3.1	4.4	2.0	-	-	10,001 - 15,000 Baht			
15,001 - 20,000 บาท	0.5	2.2	0.1	39.1	36.2	22.4	0.2	0.8	-	-	-	15,001 - 20,000 Baht			
20,001 - 30,000 บาท	0.4	1.1	-	82.9	56.2	26.2	0.5	0.6	-	-	-	20,001 - 30,000 Baht			
มากกว่า 30,000 บาท	-	0.1	-	23.6	112.1	11.8	-	-	-	-	-	More than 30,000 Baht			
ไม่ทราบ	-	-	-	1.5	0.7	0.6	-	-	-	-	-	Unknown			

ตารางที่ 19 จำนวนลูกจ้าง จำแนกตามอุตสาหกรรม ระดับของรายได้ และเพศ ภาคตะวันออกเฉียงเหนือ

TABLE 19 EMPLOYEE BY INDUSTRY, INCOME CLASS AND SEX, NORTHEASTERN REGION

หน่วยนับพัน : In Thousands

ระดับของรายได้	อุตสาหกรรม Industry											กิจกรรมการเงินและการประกันภัย Financial Intermediation	INCOME CLASS
	รวม Total	เกษตรกรรม การปลูก และการปราง Agriculture	การทำ เหมืองแร่ และเหมืองหิน Mining	การผลิต Manufacturing	ไฟฟ้า กิจ โยธาหรือรับ อากาศ Electricity	การจัดหาน้ำ บ้านดินเสีย และบ่อบำ Water supply sewage, waste	การก่อสร้าง Construction	การขนส่ง การขนส่ง การขุดเจาะ Transport, storage	การขนส่ง และ สถานที่เก็บสินค้า Transportation and storage	ที่พักแรมและ บริการด้านอาหาร Accommodation and food service	ข้อมูลข่าวสาร และการสื่อสาร Information and communication		
ชาย	1,630.6	150.3	3.7	237.6	10.6	7.2	343.2	229.9	37.9	26.1	5.2	24.3	MALE
ต่ำกว่า 1,501 บาท	16.3	10.6	-	-	0.1	-	1.9	1.5	-	-	-	-	Less than 1,501 Baht
1,501 - 2,500 บาท	20.4	8.1	-	1.0	-	-	6.0	0.9	0.2	-	-	-	1,501 - 2,500 Baht
2,501 - 3,500 บาท	44.6	19.5	-	2.8	-	-	14.1	3.3	0.5	0.2	-	-	2,501 - 3,500 Baht
3,501 - 4,500 บาท	46.7	23.7	-	0.7	-	-	12.5	2.9	0.3	0.3	-	-	3,501 - 4,500 Baht
4,501 - 5,500 บาท	107.2	23.9	0.4	2.4	-	-	19.9	8.3	2.3	1.6	-	-	4,501 - 5,500 Baht
5,501 - 6,500 บาท	158.5	30.0	1.1	13.2	-	1.7	65.9	17.1	1.6	4.4	0.5	0.8	5,501 - 6,500 Baht
6,501 - 7,500 บาท	182.6	6.8	-	35.5	-	1.0	57.6	25.4	6.1	2.9	0.6	1.5	6,501 - 7,500 Baht
7,501 - 10,000 บาท	590.3	19.9	0.5	128.7	2.3	2.0	133.5	122.5	13.3	8.7	0.7	4.5	7,501 - 10,000 Baht
10,001 - 15,000 บาท	215.2	6.1	1.6	36.6	2.9	1.4	25.3	41.1	9.7	7.4	0.7	7.3	10,001 - 15,000 Baht
15,001 - 20,000 บาท	64.4	0.6	0.1	7.0	0.6	0.8	4.8	4.8	1.7	0.4	0.5	2.6	15,001 - 20,000 Baht
20,001 - 30,000 บาท	98.5	1.1	-	6.8	1.4	0.8	1.4	2.3	1.9	0.1	1.1	4.4	20,001 - 30,000 Baht
มากกว่า 30,000 บาท	84.1	-	-	3.0	3.3	0.2	0.4	-	0.4	-	1.0	2.7	More than 30,000 Baht
ไม่ทราบ	1.9	-	-	-	-	-	-	-	-	-	-	-	Unknown
หญิง	1,169.9	93.7	2.4	228.3	3.1	5.8	52.2	161.3	5.0	72.9	2.6	29.6	FEMALE
ต่ำกว่า 1,501 บาท	9.0	7.9	-	0.7	-	-	-	-	-	-	-	-	Less than 1,501 Baht
1,501 - 2,500 บาท	29.5	16.9	-	4.4	-	-	0.6	-	-	2.6	-	-	1,501 - 2,500 Baht
2,501 - 3,500 บาท	27.6	8.5	0.6	8.6	-	-	1.7	0.2	-	1.2	-	-	2,501 - 3,500 Baht
3,501 - 4,500 บาท	42.4	16.7	-	6.0	-	-	4.7	3.4	-	4.7	-	-	3,501 - 4,500 Baht
4,501 - 5,500 บาท	68.8	16.8	0.7	10.4	-	0.7	5.0	6.1	-	5.6	-	-	4,501 - 5,500 Baht
5,501 - 6,500 บาท	88.7	11.4	-	11.7	0.3	1.5	15.4	15.9	0.1	13.1	0.3	0.5	5,501 - 6,500 Baht
6,501 - 7,500 บาท	118.5	3.9	0.7	37.4	1.5	1.3	6.8	20.1	-	13.7	0.2	0.7	6,501 - 7,500 Baht
7,501 - 10,000 บาท	360.8	7.7	0.4	120.3	-	0.8	16.4	79.6	3.3	23.8	0.6	8.5	7,501 - 10,000 Baht
10,001 - 15,000 บาท	168.0	3.6	-	21.1	-	1.1	1.6	31.0	1.6	7.1	0.6	6.3	10,001 - 15,000 Baht
15,001 - 20,000 บาท	77.7	0.3	-	4.5	-	0.3	0.1	3.3	-	1.1	-	8.0	15,001 - 20,000 Baht
20,001 - 30,000 บาท	96.9	-	-	2.0	0.4	-	-	1.2	-	-	0.5	2.1	20,001 - 30,000 Baht
มากกว่า 30,000 บาท	81.1	-	-	1.3	0.9	0.2	-	0.4	-	-	0.4	3.5	More than 30,000 Baht
ไม่ทราบ	1.0	-	-	-	-	-	-	0.1	-	-	-	-	Unknown

ตารางที่ 19 จำนวนลูกจ้าง จำแนกตามอุตสาหกรรม ระดับของรายได้ และเพศ ภาคตะวันออกเฉียงเหนือ(ต่อ)
TABLE 19 EMPLOYEE BY INDUSTRY, INCOME CLASS AND SEX, NORTHEASTERN REGION(Contd.)

หน่วยนับพัน - In Thousands

ระดับของรายได้	อุตสาหกรรม (ต่อ) Industry (Contd.)											INCOME CLASS
	กิจกรรมอสังหาริมทรัพย์ Real estate activities	กิจกรรมทางวิชาชีพวิทยาศาสตร์และเทคนิค Professional/scientific technical activities	การบริหารสนับสนุนและป้องกันประเทศ Administrative and support service activities	การบริหารราชการป้องกันประเทศ Public administration defence	การศึกษา Education	กิจกรรมด้านสุขภาพงานสังคมสงเคราะห์ Health and social work	ศิลปะ ความบันเทิง และนันทนาการ Art, entertainment	บริการด้านอื่นๆ Other service	งานในครัวเรือน Activities of household	กิจกรรมขององค์กร Extra-territorial	ไม่ทราบ Unknown	
ชาย	1.9	12.0	7.9	317.9	127.1	38.6	12.2	31.4	5.6	-	-	MALE
ต่ำกว่า 1,501 บาท	-	-	1.4	-	-	-	-	0.2	0.7	-	-	Less than 1,501 Baht
1,501 - 2,500 บาท	-	-	0.3	0.7	-	0.2	2.6	-	0.6	-	-	1,501 - 2,500 Baht
2,501 - 3,500 บาท	-	-	0.1	0.1	0.3	-	0.3	3.5	0.1	-	-	2,501 - 3,500 Baht
3,501 - 4,500 บาท	-	-	0.1	0.5	0.7	0.5	-	3.5	0.5	-	-	3,501 - 4,500 Baht
4,501 - 5,500 บาท	0.7	1.2	0.4	43.6	1.4	0.2	0.1	0.7	0.3	-	-	4,501 - 5,500 Baht
5,501 - 6,500 บาท	-	1.6	1.7	8.6	4.6	0.3	2.4	2.2	0.7	-	-	5,501 - 6,500 Baht
6,501 - 7,500 บาท	-	-	0.2	35.9	3.1	2.4	0.3	2.9	0.2	-	-	6,501 - 7,500 Baht
7,501 - 10,000 บาท	0.7	3.1	4.5	92.5	17.4	15.2	3.3	14.9	2.3	-	-	7,501 - 10,000 Baht
10,001 - 15,000 บาท	0.2	4.5	0.6	42.1	13.2	7.9	3.0	3.1	0.3	-	-	10,001 - 15,000 Baht
15,001 - 20,000 บาท	-	1.4	-	18.6	15.3	5.3	0.2	0.4	-	-	-	15,001 - 20,000 Baht
20,001 - 30,000 บาท	0.4	0.1	-	55.4	17.5	3.8	-	-	-	-	-	20,001 - 30,000 Baht
มากกว่า 30,000 บาท	-	0.1	-	17.0	53.3	2.7	-	-	-	-	-	More than 30,000 Baht
ไม่ทราบ	-	-	-	1.5	0.4	-	-	-	-	-	-	Unknown
หญิง	1.8	9.6	11.0	142.3	186.1	120.7	5.0	13.8	22.9	-	-	FEMALE
ต่ำกว่า 1,501 บาท	-	-	-	-	0.3	0.1	-	-	-	-	-	Less than 1,501 Baht
1,501 - 2,500 บาท	-	-	-	-	1.7	2.5	-	0.6	0.2	-	-	1,501 - 2,500 Baht
2,501 - 3,500 บาท	-	-	-	0.4	1.0	2.1	-	1.4	2.0	-	-	2,501 - 3,500 Baht
3,501 - 4,500 บาท	-	-	0.1	0.5	2.2	1.4	-	1.5	1.4	-	-	3,501 - 4,500 Baht
4,501 - 5,500 บาท	0.2	-	-	13.6	1.1	3.1	-	0.9	4.5	-	-	4,501 - 5,500 Baht
5,501 - 6,500 บาท	0.3	0.3	1.3	2.4	4.2	2.0	0.9	3.4	3.7	-	-	5,501 - 6,500 Baht
6,501 - 7,500 บาท	-	0.7	1.1	10.2	5.8	7.4	0.3	1.2	5.5	-	-	6,501 - 7,500 Baht
7,501 - 10,000 บาท	0.2	4.6	6.9	29.7	20.8	27.5	3.2	2.6	3.9	-	-	7,501 - 10,000 Baht
10,001 - 15,000 บาท	0.6	2.3	1.4	30.9	30.2	25.4	0.1	1.3	1.8	-	-	10,001 - 15,000 Baht
15,001 - 20,000 บาท	0.5	1.0	-	20.5	20.9	17.1	-	0.4	-	-	-	15,001 - 20,000 Baht
20,001 - 30,000 บาท	-	-	-	27.5	38.8	22.4	0.5	0.6	-	-	-	20,001 - 30,000 Baht
มากกว่า 30,000 บาท	-	-	-	6.5	58.8	9.1	-	-	-	-	-	More than 30,000 Baht
ไม่ทราบ	-	-	-	-	0.3	0.6	-	-	-	-	-	Unknown

ตารางที่ 19 จำนวนลูกจ้างจำแนกตามอุตสาหกรรม ระดับของรายได้ เพศ และเขตการปกครอง ภาคตะวันออกเฉียงเหนือ (ต่อ)

TABLE 19 EMPLOYEE BY INDUSTRY, INCOME CLASS, SEX AND AREA, NORTHEASTERN REGION (Contd.)

ระดับของรายได้	อุตสาหกรรม Industry										กิจการการเงินและ การประกันภัย Financial Intermediation	TOTAL	INCOME CLASS	
	รวม	เกษตรกรรม การปศุสัตว์ และประมง Agriculture	เหมืองแร่ และหิน Mining	การตัด ไม้ Manufacturing	ไฟฟ้า และก๊าซ Electricity	การจำหน่าย น้ำประปา และน้ำเสีย Water supply sewerage, waste	ก่อสร้าง Construction	การขนส่ง และ การขนส่ง ทางบก Transport, storage and storage	การขนส่ง ทางบก และ การขนส่ง ทางน้ำ Transportation and storage	ที่พักแและ บริการด้านอาหาร Accommodation and food service				ข้อมูลข่าวสาร และการสื่อสาร Information and communication
ยอดรวม	985.3	46.5	1.9	124.0	4.5	5.2	97.6	161.6	17.7	41.0	5.5	28.2	28.2	
ชาย	548.6	27.6	1.5	66.6	3.0	3.0	84.6	91.5	16.2	12.1	3.3	13.6	13.6	MALE
ต่ำกว่า 1,501 บาท	2.1	1.5	-	-	0.1	-	-	0.4	-	-	-	-	-	Less than 1,501 Baht
1,501 - 2,500 บาท	4.3	1.8	-	0.1	-	-	1.2	0.3	0.2	-	-	-	-	1,501 - 2,500 Baht
2,501 - 3,500 บาท	12.5	5.2	-	1.1	-	-	3.1	0.7	0.3	0.2	-	-	-	2,501 - 3,500 Baht
3,501 - 4,500 บาท	10.6	2.6	-	0.4	-	-	3.9	0.2	0.3	0.1	-	-	-	3,501 - 4,500 Baht
4,501 - 5,500 บาท	23.6	3.1	-	2.1	-	-	4.0	1.8	0.6	1.3	-	-	-	4,501 - 5,500 Baht
5,501 - 6,500 บาท	48.1	6.1	-	6.0	-	0.1	17.8	6.0	0.8	1.7	-	-	-	5,501 - 6,500 Baht
6,501 - 7,500 บาท	46.3	2.8	-	7.1	-	0.2	14.0	7.3	1.2	0.9	0.6	1.5	1.5	6,501 - 7,500 Baht
7,501 - 10,000 บาท	184.7	3.0	0.5	28.2	0.6	1.0	33.1	49.2	5.5	5.1	0.1	1.8	1.8	7,501 - 10,000 Baht
10,001 - 15,000 บาท	82.8	1.6	0.9	11.4	0.4	0.7	6.4	21.6	4.3	2.5	0.3	3.5	3.5	10,001 - 15,000 Baht
15,001 - 20,000 บาท	32.5	-	0.1	2.5	0.6	-	0.1	3.2	1.2	0.2	0.5	1.5	1.5	15,001 - 20,000 Baht
20,001 - 30,000 บาท	53.4	-	-	5.5	-	0.8	0.5	0.9	1.5	0.1	1.1	2.5	2.5	20,001 - 30,000 Baht
มากกว่า 30,000 บาท	46.6	-	-	2.2	1.3	0.2	0.4	-	0.4	-	0.7	2.1	2.1	More than 30,000 Baht
ไม่ทราบ	1.2	-	-	-	-	-	-	-	-	-	-	-	-	Unknown
หญิง	436.7	18.9	0.4	57.4	1.4	2.2	13.1	70.2	1.5	28.9	2.3	14.6	14.6	FEMALE
ต่ำกว่า 1,501 บาท	2.7	1.6	-	0.7	-	-	-	-	-	-	-	-	-	Less than 1,501 Baht
1,501 - 2,500 บาท	3.5	1.6	-	1.0	-	-	0.2	-	-	0.3	-	-	-	1,501 - 2,500 Baht
2,501 - 3,500 บาท	8.8	4.5	-	1.7	-	-	0.3	0.2	-	0.3	-	-	-	2,501 - 3,500 Baht
3,501 - 4,500 บาท	9.8	2.5	-	0.8	-	-	0.6	0.8	-	1.8	-	-	-	3,501 - 4,500 Baht
4,501 - 5,500 บาท	20.1	3.2	-	1.8	-	0.2	1.7	2.6	-	2.3	-	-	-	4,501 - 5,500 Baht
5,501 - 6,500 บาท	30.6	3.0	-	3.7	0.3	-	4.3	2.8	0.1	5.9	0.3	0.5	0.5	5,501 - 6,500 Baht
6,501 - 7,500 บาท	30.3	0.8	0.1	5.4	-	0.6	1.6	9.3	-	3.4	0.2	0.4	0.4	6,501 - 7,500 Baht
7,501 - 10,000 บาท	126.1	0.9	0.4	31.5	-	0.8	3.7	34.2	0.6	11.1	0.6	2.7	2.7	7,501 - 10,000 Baht
10,001 - 15,000 บาท	63.2	0.5	-	6.8	-	0.2	0.7	16.1	0.8	2.8	0.3	3.6	3.6	10,001 - 15,000 Baht
15,001 - 20,000 บาท	45.3	0.3	-	3.8	-	0.3	0.1	3.3	-	1.1	-	3.5	3.5	15,001 - 20,000 Baht
20,001 - 30,000 บาท	50.2	-	-	0.3	0.4	-	-	0.5	-	-	-	1.7	1.7	20,001 - 30,000 Baht
มากกว่า 30,000 บาท	45.1	-	-	-	0.7	0.2	-	0.4	-	-	0.4	2.4	2.4	More than 30,000 Baht
ไม่ทราบ	1.0	-	-	-	-	-	-	0.1	-	-	-	-	-	Unknown

ตารางที่ 19 จำนวนลูกจ้างจำแนกตามอุตสาหกรรม ระดับของรายได้ เพศ และเขตการปกครอง ภาคตะวันออกเฉียงเหนือ (ต่อ)

TABLE 19 EMPLOYEE BY INDUSTRY, INCOME CLASS, SEX AND AREA, NORTHEASTERN REGION (Contd.)

หน่วยนับพัน : In Thousands

กรุงเทพมหานคร MUNICIPAL AREA

ระดับของรายได้ Income Class	อุตสาหกรรม (ต่อ) Industry (Contd.)											กิจกรรมของ องค์กร Extra- territorial	งานในครัวเรือน Activities of household	ไม่ทราบ Unknown	INCOME CLASS
	กิจกรรม อสังหาริมทรัพย์ Real estate activities	กิจกรรมทางวิชาชีพ วิชาชีพและเทคนิค Professional, scientific technical activities	การบริหารสนับสนุน และปลงกับประเทศ Administrative and support service activities	การบริหารราชการ ป้องกันประเทศ Public admin- istration defence	การศึกษา Education	กิจกรรมด้านสุขภาพ งานสังคมสงเคราะห์ Health and social work	ศิลปะ ความบันเทิง และนันทนาการ Art, entertainment	บริการอื่นๆ Other service	งานในครัวเรือน Activities of household	กิจกรรมของ องค์กร Extra- territorial	ไม่ทราบ Unknown				
ชาย Male	1.7	8.2	10.9	17.61	147.8	69.3	4.8	19.3	13.7	-	-	-	TOTAL		
ต่ำกว่า 1,501 บาท Less than 1,501 Baht	0.4	3.4	4.9	116.6	64.7	17.1	3.1	13.8	1.9	-	-	-	MALE		
1,501 - 2,500 บาท	-	-	-	-	-	-	-	-	-	-	-	-	Less than 1,501 Baht		
2,501 - 3,500 บาท	-	-	0.3	-	-	-	0.3	-	0.1	-	-	-	1,501 - 2,500 Baht		
3,501 - 4,500 บาท	-	-	0.1	0.1	0.3	-	0.3	1.2	0.1	-	-	-	2,501 - 3,500 Baht		
4,501 - 5,500 บาท	-	0.2	0.1	0.5	0.1	-	-	1.9	0.1	-	-	-	3,501 - 4,500 Baht		
5,501 - 6,500 บาท	-	0.2	1.0	3.5	2.4	0.3	0.9	0.8	0.3	-	-	-	4,501 - 5,500 Baht		
6,501 - 7,500 บาท	-	-	0.2	5.7	2.0	1.3	0.3	1.1	0.2	-	-	-	5,501 - 6,500 Baht		
7,501 - 10,000 บาท	-	0.8	3.4	32.4	8.2	4.5	0.5	6.2	0.7	-	-	-	6,501 - 7,500 Baht		
10,001 - 15,000 บาท	-	1.5	-	14.7	7.6	3.2	0.5	1.5	0.3	-	-	-	7,501 - 10,000 Baht		
15,001 - 20,000 บาท	-	0.5	-	9.7	9.7	2.1	0.2	0.4	-	-	-	-	10,001 - 15,000 Baht		
20,001 - 30,000 บาท	0.4	0.1	-	28.7	8.3	3.2	-	-	-	-	-	-	15,001 - 20,000 Baht		
มากกว่า 30,000 บาท More than 30,000 Baht	-	0.1	-	11.2	25.6	2.4	-	-	-	-	-	-	20,001 - 30,000 Baht		
ไม่ทราบ Unknown	-	-	-	0.8	0.4	-	-	-	-	-	-	-	More than 30,000 Baht		
หญิง FEMALE	1.3	4.9	6.0	59.5	83.1	52.2	1.6	5.5	11.8	-	-	-	Unkown		
ต่ำกว่า 1,501 บาท Less than 1,501 Baht	-	-	-	-	0.3	0.1	-	-	-	-	-	-	FEMALE		
1,501 - 2,500 บาท	-	-	-	-	0.1	0.1	-	0.1	0.2	-	-	-	Less than 1,501 Baht		
2,501 - 3,500 บาท	-	-	-	-	0.1	0.4	-	0.2	1.0	-	-	-	1,501 - 2,500 Baht		
3,501 - 4,500 บาท	-	-	0.1	0.3	0.1	0.2	-	1.3	1.4	-	-	-	2,501 - 3,500 Baht		
4,501 - 5,500 บาท	0.2	-	0.1	4.1	0.6	0.3	-	0.2	3.0	-	-	-	3,501 - 4,500 Baht		
5,501 - 6,500 บาท	0.3	0.3	1.0	1.7	1.3	1.3	0.2	1.5	2.1	-	-	-	4,501 - 5,500 Baht		
6,501 - 7,500 บาท	-	0.5	0.7	1.4	1.9	2.6	0.3	0.4	0.9	-	-	-	5,501 - 6,500 Baht		
7,501 - 10,000 บาท	0.2	0.4	3.8	11.4	7.5	10.9	1.0	1.4	3.2	-	-	-	6,501 - 7,500 Baht		
10,001 - 15,000 บาท	0.6	2.3	0.4	11.3	10.5	6.5	0.1	-	-	-	-	-	7,501 - 10,000 Baht		
15,001 - 20,000 บาท	-	0.5	0.1	9.7	12.3	10.1	-	0.4	-	-	-	-	10,001 - 15,000 Baht		
20,001 - 30,000 บาท	-	1.0	-	14.4	19.2	12.2	-	-	-	-	-	-	15,001 - 20,000 Baht		
มากกว่า 30,000 บาท More than 30,000 Baht	-	-	-	5.2	29.0	7.0	-	-	-	-	-	-	20,001 - 30,000 Baht		
ไม่ทราบ Unknown	-	-	-	-	0.3	0.6	-	-	-	-	-	-	More than 30,000 Baht		

ตารางที่ 19 จำนวนลูกจ้าง จำแนกตามอุตสาหกรรม ระดับของรายได้ เพศ และเขตภาคของ ภาคตะวันออกเฉียงเหนือ (ต่อ)

TABLE 19 EMPLOYEE BY INDUSTRY, INCOME CLASS, SEX AND AREA, NORTHEASTERN REGION (Contd.)

นับเป็นพัน : In Thousands

ระดับของรายได้	รวม	อุตสาหกรรม Industry										ข้อมูลการเงินและการประกันภัย	INCOME CLASS
		เกษตรกรรม และป่าไม้ Agriculture	การทำเหมืองแร่ และหินอ่อน Mining	การผลิต Manufacturing	ไฟฟ้า ก๊าซ ไฮโดรเจน Electricity	การจัดหาน้ำ บำบัดน้ำเสีย และประปา Water supply sewerage, waste	ก่อสร้าง Construction	การขนส่ง ทางบก การขนส่งทางน้ำ Transport, storage	การขนส่ง และ สถานีสินค้า Transportation and storage	ที่พักแรมและ บริการด้านอาหาร Accommodation and food service	ข้อมูลข่าวสาร และการสื่อสาร Information and communication		
ยอดรวม	1,815.2	197.5	4.2	342.0	9.2	7.9	297.8	229.6	25.2	58.0	2.2	25.7	TOTAL
ชาย	1,081.9	122.7	2.2	171.0	7.6	4.2	258.6	138.5	21.7	14.0	1.9	10.7	MALE
ต่ำกว่า 1,501 บาท	14.2	9.2	-	-	-	-	1.1	0.6	-	-	-	-	Less than 1,501 Baht
1,501 - 2,500 บาท	16.1	6.3	-	0.9	-	-	4.7	0.6	-	-	-	-	1,501 - 2,500 Baht
2,501 - 3,500 บาท	32.1	14.3	-	1.7	-	-	11.0	2.6	0.2	-	-	-	2,501 - 3,500 Baht
3,501 - 4,500 บาท	36.1	21.1	-	0.3	-	-	8.5	2.7	0.3	-	-	-	3,501 - 4,500 Baht
4,501 - 5,500 บาท	83.7	20.9	0.4	0.2	-	-	15.9	6.5	1.7	0.4	-	-	4,501 - 5,500 Baht
5,501 - 6,500 บาท	110.3	23.9	1.1	7.2	-	-	48.1	11.1	0.8	2.7	0.5	0.7	5,501 - 6,500 Baht
6,501 - 7,500 บาท	136.3	4.0	-	28.4	-	0.9	43.6	18.1	4.9	2.0	-	-	6,501 - 7,500 Baht
7,501 - 10,000 บาท	405.7	16.9	-	100.4	1.7	1.0	100.5	73.3	7.8	3.6	0.6	2.7	7,501 - 10,000 Baht
10,001 - 15,000 บาท	132.4	4.6	0.7	25.3	2.5	0.7	18.9	19.5	5.5	4.9	0.5	3.8	10,001 - 15,000 Baht
15,001 - 20,000 บาท	31.9	0.6	-	4.5	-	-	4.7	1.6	0.5	0.2	-	1.1	15,001 - 20,000 Baht
20,001 - 30,000 บาท	45.1	1.1	-	1.3	1.4	-	0.9	1.4	0.5	-	-	1.9	20,001 - 30,000 Baht
มากกว่า 30,000 บาท	37.6	-	-	0.9	2.0	-	-	-	-	-	0.3	0.6	More than 30,000 Baht
ไม่ทราบ	0.7	-	-	-	-	-	-	-	-	-	-	-	Unknown
หญิง	733.3	74.8	2.0	170.9	1.7	3.7	39.2	91.1	3.5	44.0	0.4	15.0	FEMALE
ต่ำกว่า 1,501 บาท	6.3	6.3	-	-	-	-	-	-	-	-	-	-	Less than 1,501 Baht
1,501 - 2,500 บาท	26.0	15.3	-	3.4	-	-	0.4	-	-	2.3	-	-	1,501 - 2,500 Baht
2,501 - 3,500 บาท	18.8	4.0	0.6	6.9	-	-	1.4	-	-	0.9	-	-	2,501 - 3,500 Baht
3,501 - 4,500 บาท	32.7	14.2	-	5.2	-	-	4.1	2.7	-	2.8	-	-	3,501 - 4,500 Baht
4,501 - 5,500 บาท	48.7	13.6	0.7	8.7	-	0.5	3.3	3.5	-	3.3	-	-	4,501 - 5,500 Baht
5,501 - 6,500 บาท	58.1	8.4	-	8.0	-	1.5	11.1	13.1	-	7.2	-	-	5,501 - 6,500 Baht
6,501 - 7,500 บาท	88.2	3.0	0.7	32.0	1.5	0.7	5.1	10.8	-	10.3	-	0.4	6,501 - 7,500 Baht
7,501 - 10,000 บาท	234.7	6.8	-	88.8	-	-	12.8	45.4	2.7	12.7	-	5.8	7,501 - 10,000 Baht
10,001 - 15,000 บาท	104.8	3.1	-	14.2	-	0.9	0.9	14.9	0.8	4.4	0.4	2.8	10,001 - 15,000 Baht
15,001 - 20,000 บาท	32.4	-	-	0.7	-	-	-	0.7	-	-	-	4.5	15,001 - 20,000 Baht
20,001 - 30,000 บาท	46.7	-	-	1.7	-	-	-	-	-	-	-	0.4	20,001 - 30,000 Baht
มากกว่า 30,000 บาท	36.0	-	-	1.3	0.2	-	-	-	-	-	-	1.2	More than 30,000 Baht
ไม่ทราบ	-	-	-	-	-	-	-	-	-	-	-	-	Unknown

ภาคใต้

สารบัญตารางสถิติ ภาคใต้

- ตารางที่ 1 จำนวนประชากร จำแนกตามกลุ่มอายุ สถานภาพแรงงาน
- ตารางที่ 2 จำนวนประชากรอายุ 15 ปี ขึ้นไป จำแนกตามสถานภาพสมรส สถานภาพแรงงาน
- ตารางที่ 3 จำนวนประชากรอายุ 15 ปีขึ้นไป จำแนกตามระดับการศึกษาที่สำเร็จ สถานภาพแรงงาน
- ตารางที่ 4 ผู้มีงานทำ จำแนกตามระดับการศึกษาที่สำเร็จ อาชีพ
- ตารางที่ 5 ผู้มีงานทำ จำแนกตามระดับการศึกษาที่สำเร็จ อุตสาหกรรม
- ตารางที่ 6 ผู้มีงานทำ จำแนกตามสถานภาพการทำงาน อาชีพ
- ตารางที่ 7 ผู้มีงานทำ จำแนกตามสถานภาพการทำงาน อุตสาหกรรม
- ตารางที่ 8 จำนวนผู้มีงานทำ จำแนกตามอาชีพ และอุตสาหกรรม
- ตารางที่ 9 ผู้มีงานทำ จำแนกตามอาชีพ จำนวนชั่วโมงทำงานต่อสัปดาห์ การมีเวลาเหลือพอที่จะทำงานเพิ่มขึ้น
- ตารางที่ 10 ผู้มีงานทำ จำแนกตามอุตสาหกรรม จำนวนชั่วโมงทำงานต่อสัปดาห์ การมีเวลาเหลือพอที่จะทำงานเพิ่มขึ้น
- ตารางที่ 11 ผู้มีงานทำ จำแนกตามสถานภาพการทำงาน จำนวนชั่วโมงทำงานต่อสัปดาห์ การมีเวลาเหลือพอที่จะทำงานเพิ่มขึ้น
- ตารางที่ 12 ผู้มีงานทำ จำแนกตามกลุ่มอายุ ชั่วโมงการทำงานต่อสัปดาห์ การมีเวลาเหลือพอที่จะทำงานเพิ่มขึ้น
- ตารางที่ 13 จำนวนผู้ว่างงาน ที่หางานทำ จำแนกตามระยะเวลาที่หางานทำ ระดับการศึกษาที่สำเร็จ
- ตารางที่ 14 จำนวนผู้ว่างงาน ที่เคยทำงานมาก่อน จำแนกตามอาชีพที่ทำครั้งสุดท้าย อุตสาหกรรมที่ทำครั้งสุดท้าย
- ตารางที่ 15 ลูกจ้าง จำแนกตามค่าจ้างเฉลี่ย ผลประโยชน์อื่นๆ ที่ได้รับ อุตสาหกรรม
- ตารางที่ 16 ลูกจ้างเอกชน จำแนกตามค่าจ้างเฉลี่ย ผลประโยชน์อื่นๆ ที่ได้รับ อุตสาหกรรม
- ตารางที่ 17 ลูกจ้างรัฐบาล จำแนกตามค่าจ้างเฉลี่ย ผลประโยชน์อื่นๆ ที่ได้รับ อุตสาหกรรม
- ตารางที่ 18 ลูกจ้าง จำแนกตาม อาชีพ ระดับของรายได้
- ตารางที่ 19 ลูกจ้าง จำแนกตาม อุตสาหกรรม ระดับของรายได้

ตารางที่ 1 จำนวนประชากรอายุ 15 ปีขึ้นไป จำแนกตามกลุ่มอายุ สถานภาพแรงงาน ภาคใต้

TABLE 1 POPULATION 15 YEARS AND OVER BY AGE GROUP, LABOR FORCE STATUS, SOUTHERN REGION

ไตรมาสที่ 3/2558 : Quarter 3/2015

หน่วยเป็นพัน : In Thousands

สถานภาพแรงงาน	รวม	กลุ่มอายุ Age Group						LABOR FORCE STATUS		
		15-19	20-24	25-29	30-34	35-39	40-49		50-59	>= 60
ประชากรอายุ 15 ปีขึ้นไป	7,207.9	691.6	698.8	682.3	683.9	713.0	1,394.9	1,094.9	1,248.6	POPULATION 15 YEARS AND OVER
กำลังแรงงานรวม	5,105.2	152.4	458.2	576.7	596.7	635.2	1,250.2	913.9	521.9	Total Labor Force
1. กำลังแรงงานปัจจุบัน	5,103.8	152.1	458.2	576.2	596.4	635.2	1,249.9	913.9	521.9	1. Current labor force
1.1 ผู้มีงานทำ	5,045.3	144.9	431.6	563.6	592.9	631.4	1,247.0	912.4	521.5	1.1 Employed
- ทำงาน	4,976.5	143.1	428.4	556.6	587.7	623.8	1,229.6	897.0	510.3	- At work
- ไม่ทำงานแต่มีงานประจำ	68.7	1.8	3.3	7.0	5.2	7.5	17.4	15.4	11.2	- With job but not at work
1.2 ผู้ว่างงาน	58.6	7.3	26.6	12.6	3.5	3.9	2.9	1.5	0.4	1.2 Unemployed
- ท างานทำ	11.1	-	4.7	4.9	1.1	-	0.3	-	-	- Looking for work
- ไม่หางานทำ/พร้อมที่จะทำงาน	47.5	7.3	21.8	7.7	2.4	3.9	2.6	1.5	0.4	- Not looking/available for work
2. กำลังแรงงานที่รอฤดูกาล	1.4	0.3	-	0.5	0.3	-	0.3	-	-	2. Seasonally inactive labor force
ผู้ไม่อยู่ในกำลังแรงงาน	2,102.7	539.2	240.6	105.6	87.2	77.7	144.7	181.0	726.7	Persons not in Labor Force
1. ทำงานบ้าน	747.8	35.8	89.4	71.8	66.9	63.3	119.9	136.1	164.8	1. Household work
2. เรียนหนังสือ	584.2	464.2	113.6	5.5	0.2	0.7	-	-	-	2. Studies
3. ยังเด็ก ขรา/ไม่สามารถทำงานได้	599.1	11.2	7.4	9.2	6.5	8.6	21.3	28.9	506.1	3. Too young/old/incapable of work
4. อื่น ๆ	171.6	28.0	30.3	19.2	13.6	5.2	3.5	16.0	55.8	4. Others

ตารางที่ 1 จำนวนประชากรอายุ 15 ปีขึ้นไป จำแนกตามกลุ่มอายุ สถานภาพแรงงาน และเพศ ภาคใต้
Table 1 POPULATION 15 YEARS AND OVER BY AGE GROUP, LABOR FORCE STATUS AND SEX, SOUTHERN REGION

ไตรมาสที่ 3/2558 : Quarter: 3/2015

หน่วยเป็นพัน : In Thousands

สถานภาพแรงงาน	กลุ่มอายุ Age Group							LABOR FORCE STATUS		
	รวม Total	15-19	20-24	25-29	30-34	35-39	40-49		50-59	>=60
ชาย	3,516.0	351.6	353.3	345.8	347.9	351.8	679.3	527.2	559.1	MALE
กำลังแรงงานรวม	2,834.5	107.3	279.1	324.0	332.5	342.8	659.9	500.1	288.8	Total Labor Force
1. กำลังแรงงานปัจจุบัน	2,833.7	107.0	279.1	323.9	332.2	342.8	659.8	500.1	288.8	1. Current labor force
1.1 ผู้มีงานทำ	2,805.0	102.3	267.5	317.3	330.1	341.2	658.6	499.2	288.8	1.1 Employed
- ทำงาน	2,764.5	101.0	264.9	314.2	327.5	336.4	649.9	488.5	282.1	- At work
- ไม่ทำงานแต่มีงานประจำ	40.5	1.3	2.6	3.1	2.6	4.8	8.7	10.7	6.8	- With job but not at work
1.2 ผู้ว่างงาน	28.8	4.7	11.6	6.6	2.1	1.6	1.2	0.9	-	1.2 Unemployed
- หางานทำ	7.3	-	2.7	3.8	0.9	-	0.0	-	-	- Looking for work
- ไม่ทำงานทำ/พร้อมที่จะทำงาน	21.5	4.7	8.9	2.8	1.2	1.6	1.2	0.9	-	- Not looking/available for work
2. กำลังแรงงานที่รอฤดูกาล	0.8	0.3	-	0.1	0.3	-	0.1	-	-	2. Seasonally inactive labor force
ผู้ไม่อยู่ในกำลังแรงงาน	681.5	244.3	74.3	21.8	15.4	9.0	19.4	27.1	270.3	Persons not in Labor Force
1. ทำงานบ้าน	25.2	3.2	3.7	0.8	4.1	0.8	2.1	2.2	8.3	1. Household work
2. เรียนหนังสือ	264.2	215.6	45.7	3.0	-	-	-	-	-	2. Studies
3. ยังเด็ก ขร/ไม่สามารถทำงานได้	286.3	6.8	6.9	5.6	3.8	5.7	15.5	15.8	226.2	3. Too young/old/incapable of work
4. อื่น ๆ	105.8	18.7	18.0	12.3	7.6	2.5	1.8	9.1	35.8	4. Others
หญิง	3,691.9	340.0	345.4	336.5	336.0	361.2	715.6	567.7	689.5	FEMALE
กำลังแรงงานรวม	2,270.7	45.1	179.1	252.7	264.2	292.4	590.3	413.7	233.1	Total Labor Force
1. กำลังแรงงานปัจจุบัน	2,270.1	45.1	179.1	252.3	264.2	292.4	590.1	413.7	233.1	1. Current labor force
1.1 ผู้มีงานทำ	2,240.3	42.5	164.2	246.3	262.8	290.2	588.5	413.2	232.6	1.1 Employed
- ทำงาน	2,212.0	42.0	163.5	242.4	260.2	287.5	579.7	408.5	228.2	- At work
- ไม่ทำงานแต่มีงานประจำ	28.3	0.5	0.7	3.9	2.6	2.7	8.8	4.7	4.4	- With job but not at work
1.2 ผู้ว่างงาน	29.8	2.6	15.0	6.0	1.4	2.2	1.7	0.5	0.4	1.2 Unemployed
- หางานทำ	3.7	-	2.1	1.2	0.3	-	0.2	-	-	- Looking for work
- ไม่ทำงานทำ/พร้อมที่จะทำงาน	26.1	2.6	12.9	4.8	1.2	2.2	1.4	0.5	0.4	- Not looking/available for work
2. กำลังแรงงานที่รอฤดูกาล	0.6	-	-	0.4	-	-	0.2	-	-	2. Seasonally inactive labor force
ผู้ไม่อยู่ในกำลังแรงงาน	1,421.2	294.9	166.3	83.9	71.8	68.8	125.3	154.0	456.4	Persons not in Labor Force
1. ทำงานบ้าน	722.6	32.5	85.7	71.0	62.8	62.5	117.8	133.9	156.5	1. Household work
2. เรียนหนังสือ	320.0	248.7	67.9	2.5	0.2	0.7	-	-	-	2. Studies
3. ยังเด็ก ขร/ไม่สามารถทำงานได้	312.9	4.5	0.4	3.5	2.7	2.9	5.8	13.2	279.9	3. Too young/old/incapable of work
4. อื่น ๆ	65.8	9.3	12.3	6.9	6.1	2.8	1.7	6.9	20.0	4. Others

ตารางที่ 1 จำนวนประชากรอายุ 15 ปีขึ้นไป จำแนกตามกลุ่มอายุ สถานภาพแรงงาน เพศ และเขตการปกครอง ภาคใต้ (ต่อ)

TABLE 1 POPULATION 15 YEARS AND OVER BY AGE GROUP, LABOR FORCE STATUS, SEX AND AREA, SOUTHERN REGION (Contd.)

ไตรมาสที่ 3/2558 : Quarter 3/2015 ในเขตเทศบาล MUNICIPAL AREA หน่วยงานเป็นพัน : In Thousands

สถานภาพแรงงาน	รวม Total	กลุ่มอายุ Age Group						LABOR FORCE STATUS		
		15-19	20-24	25-29	30-34	35-39	40-49		50-59	>= 60
ประชากรอายุ 15 ปีขึ้นไป	2,438.9	229.4	242.6	237.8	238.9	245.1	470.6	365.4	409.2	POPULATION 15 YEARS AND OVER
กำลังแรงงานรวม	1,672.0	43.4	142.9	204.6	210.6	216.9	416.7	298.3	138.6	Total Labor Force
1. กำลังแรงงานปัจจุบัน	1,671.5	43.1	142.9	204.5	210.6	216.9	416.6	298.3	138.6	1. Current labor force
1.1 ผู้มีงานทำ	1,648.1	41.3	133.4	199.0	208.3	215.7	414.8	297.5	138.2	1.1 Employed
- ทำงาน	1,631.6	41.1	133.0	196.6	205.7	212.3	412.8	294.4	135.7	- At work
- ไม่ทำงานแต่มีงานประจำ	16.6	0.3	0.4	2.4	2.6	3.4	2.0	3.1	2.5	- With job but not at work
1.2 ผู้ว่างงาน	23.3	1.8	9.5	5.5	2.2	1.2	1.8	0.8	0.4	1.2 Unemployed
- ทหาการทำ	4.7	-	1.7	2.0	0.9	-	0.1	-	-	- Looking for work
- ไม่ทหาการทำพร้อมที่จะทำงาน	18.6	1.8	7.8	3.5	1.4	1.2	1.7	0.8	0.4	- Not looking/available for work
2. กำลังแรงงานที่รอดูกาล	0.6	0.3	-	0.1	-	-	0.1	-	-	2. Seasonally inactive labor force
ผู้ไม่อยู่ในกำลังแรงงาน	766.9	185.9	99.7	33.1	28.4	28.2	53.9	67.1	270.7	Persons not in Labor Force
1. ทำงานบ้าน	258.1	7.1	21.0	17.7	22.0	23.5	45.5	51.1	70.3	1. Household work
2. เรียนหนังสือ	238.7	168.3	66.5	3.6	0.2	-	-	-	-	2. Studies
3. ชึ่งเด็ก ขรา/ไม่สามารถทำงานได้	190.6	2.8	1.3	2.7	1.2	2.7	6.8	9.0	164.1	3. Too young/old/incapable of work
4. อื่น ๆ	79.6	7.8	10.9	9.1	5.0	1.9	1.6	7.0	36.3	4. Others

ตารางที่ 1 จำนวนประชากรอายุ 15 ปีขึ้นไป จำแนกตามกลุ่มอายุ สถานภาพแรงงาน เพศ และเขตการปกครอง ภาคใต้ (ต่อ)
TABLE 1 POPULATION 15 YEARS AND OVER BY AGE GROUP, LABOR FORCE STATUS, SEX AND AREA, SOUTHERN REGION (Contd.)

สถานภาพแรงงาน	ในเขตเทศบาล MUNICIPAL AREA							LABOR FORCE STATUS	
	รวม	กลุ่มอายุ Age Group							
ประชากรอายุ 15 ปีขึ้นไป	Total	15-19	20-24	25-29	30-34	35-39	40-49	50-59	>= 60
ชาย									
กำลังแรงงานรวม	2,438.9	229.4	242.6	237.8	238.9	245.1	470.6	365.4	409.2
1. กำลังแรงงานปัจจุบัน	1,164.7	113.7	119.1	117.6	119.1	118.7	224.7	172.2	179.6
1.1 ผู้มีงานทำ	911.7	29.8	83.2	108.4	114.3	115.5	217.6	162.8	80.1
- ทำงาน	911.2	29.5	83.2	108.3	114.3	115.2	217.5	162.8	80.1
- ไม่ทำงานแต่มีงานประจำ	899.5	28.4	78.5	105.7	113.1	115.2	216.5	162.1	80.1
1.2 ผู้ว่างงาน	890.7	28.1	78.1	104.9	111.8	113.1	215.3	160.3	79.0
- ทำงานทำ/พร้อมที่จะทำงาน	8.8	0.3	0.3	0.8	1.2	2.1	1.2	1.9	1.1
- ไม่ทำงานแต่มีงานประจำ	11.7	1.1	4.8	2.6	1.2	0.2	1.0	0.7	-
2. กำลังแรงงานที่รอฤดูกาล	2.9	-	0.2	2.0	0.6	-	0.0	-	-
ผู้ไม่อยู่ในกำลังแรงงาน	8.8	1.1	4.6	0.6	0.6	0.2	1.0	0.7	-
1. กำลังแรงงาน	0.5	0.3	-	0.1	-	-	0.1	-	-
2. กำลังแรงงานที่รอฤดูกาล	253.0	83.9	35.9	9.2	4.8	3.3	7.1	9.4	99.5
ผู้ไม่อยู่ในกำลังแรงงาน	6.4	0.9	0.8	0.1	0.6	0.1	1.5	0.5	1.9
1. ทำงานบ้าน	103.7	75.8	26.3	1.6	-	-	-	-	-
2. เรียนหนังสือ	92.1	1.4	0.9	1.9	0.3	2.0	4.9	5.4	75.2
3. ยังเด็ก ขรา/ไม่สามารถทำงานได้	50.9	5.8	8.0	5.6	3.9	1.2	0.7	3.5	22.4
4. อื่น ๆ	1,274.2	115.6	123.4	120.2	119.8	126.3	245.9	193.2	229.7
หญิง									
กำลังแรงงานรวม	760.3	13.6	59.7	96.2	96.3	101.5	199.1	135.5	58.5
1. กำลังแรงงานปัจจุบัน	760.3	13.6	59.7	96.2	96.3	101.5	199.1	135.5	58.5
1.1 ผู้มีงานทำ	748.7	12.9	54.9	93.3	95.3	100.5	198.3	135.4	58.1
- ทำงาน	740.9	12.9	54.9	91.7	93.9	99.2	197.5	134.1	56.7
- ไม่ทำงานแต่มีงานประจำ	7.7	-	0.1	1.6	1.4	1.2	0.8	1.2	1.4
1.2 ผู้ว่างงาน	11.6	0.7	4.8	2.9	1.0	1.0	0.8	0.1	0.4
- ทำงานทำ/พร้อมที่จะทำงาน	1.8	-	1.5	-	0.3	-	0.0	-	-
- ไม่ทำงานแต่มีงานประจำ	9.8	0.7	3.2	2.9	0.7	1.0	0.7	0.1	0.4
2. กำลังแรงงานที่รอฤดูกาล	0.1	-	-	-	-	-	0.1	-	-
ผู้ไม่อยู่ในกำลังแรงงาน	513.9	102.0	63.8	24.0	23.5	24.9	46.8	57.7	171.2
1. ทำงานบ้าน	251.7	6.2	20.2	17.6	21.4	23.5	44.0	50.6	68.4
2. เรียนหนังสือ	135.0	92.5	40.3	2.0	0.2	-	-	-	-
3. ยังเด็ก ขรา/ไม่สามารถทำงานได้	98.5	1.4	0.4	0.7	0.8	0.7	1.9	3.6	88.9
4. อื่น ๆ	28.6	2.0	2.9	3.6	1.1	0.7	0.9	3.6	13.9

ไตรมาสที่ 3/2558 : Quarter 3/2015

หน่วยเป็นพัน : In Thousands

ตารางที่ 1 จำนวนประชากรอายุ 15 ปีขึ้นไป จำแนกตามกลุ่มอายุ สถานภาพแรงงาน เพศ และเขตการปกครอง ภาคใต้ (ต่อ)

TABLE 1 POPULATION 15 YEARS AND OVER BY AGE GROUP, LABOR FORCE STATUS, SEX AND AREA, SOUTHERN REGION(Contd.)

ไตรมาสที่ 3/2558 : Quarter 3/2015 หน่วยเป็นพัน : In Thousands

สถานภาพแรงงาน	รวม						LABOR FORCE STATUS			
	Total	15-19	20-24	25-29	30-34	35-39	40-49	50-59	>= 60	
ประชากรอายุ 15 ปีขึ้นไป	4,769.0	462.2	456.2	444.5	445.0	467.9	924.3	729.5	839.3	POPULATION 15 YEARS AND OVER
กำลังแรงงานรวม	3,433.2	109.0	315.3	372.1	386.1	418.3	833.5	615.6	383.3	Total Labor Force
1. กำลังแรงงานปัจจุบัน	3,432.4	109.0	315.3	371.7	385.9	418.3	833.3	615.6	383.3	1. Current labor force
1.1 ผู้มีงานทำ	3,397.1	103.6	298.3	364.6	384.6	415.7	832.2	614.9	383.3	1.1 Employed
- ทำงาน	3,344.9	102.0	295.4	360.0	382.0	411.5	816.8	602.6	374.6	- At work
- ไม่ทำงานแต่มีงานประจำ	52.2	1.5	2.9	4.6	2.6	4.2	15.4	12.3	8.7	- With job but not at work
1.2 ผู้ว่างงาน	35.3	5.4	17.1	7.1	1.3	2.6	1.1	0.7	-	1.2 Unemployed
- ทหางานทำ	6.4	-	3.0	2.9	0.2	-	0.2	-	-	- Looking for work
- ไม่ทหางานทำ/พร้อมที่จะทำงาน	28.9	5.4	14.1	4.2	1.1	2.6	0.9	0.7	-	- Not looking/available for work
2. กำลังแรงงานที่รอฤดูกาล	0.8	-	-	0.4	0.3	-	0.2	-	-	2. Seasonally inactive labor force
ผู้ไม่อยู่ในกำลังแรงงาน	1,335.8	353.3	140.9	72.5	58.9	49.6	90.8	113.9	456.0	Persons not in Labor Force
1. ทำงานบ้าน	489.7	28.7	68.4	54.1	44.9	39.8	74.3	85.0	94.5	1. Household work
2. เรียนหนังสือ	345.5	296.0	47.0	1.9	-	0.7	-	-	-	2. Studies
3. ยังเด็ก ขรา/ไม่สามารถทำงานได้	408.5	8.4	6.0	6.5	5.3	5.9	14.6	20.0	342.0	3. Too young/old/incapable of work
4. อื่น ๆ	92.0	20.2	19.4	10.1	8.6	3.3	1.9	8.9	19.6	4. Others

ตารางที่ 1 จำนวนประชากรอายุ 15 ปีขึ้นไป จำแนกตามกลุ่มอายุ สถานภาพแรงงาน เพศ และเขตการปกครอง ภาคใต้ (ต่อ)
TABLE 1 POPULATION 15 YEARS AND OVER BY AGE GROUP, LABOR FORCE STATUS, SEX AND AREA, SOUTHERN REGION (Contd.)

ไตรมาสที่ 3/2558 : Quarter 3/2015	นอกเขตเทศบาล NON-MUNICIPAL AREA							รวม	LABOR FORCE STATUS			
	เมืองเทศบาล								LABOR FORCE STATUS			
สถานภาพแรงงาน	15-19	20-24	25-29	30-34	35-39	40-49	50-59	>= 60	POPULATION 15 YEARS AND OVER			
ประชากรอายุ 15 ปีขึ้นไป	462.2	456.2	444.5	445.0	467.9	924.3	729.5	839.3	MALE			
ชาย	237.8	234.2	228.2	228.8	233.1	454.6	355.0	379.6	Total Labor Force			
กำลังแรงงานรวม	77.5	195.9	215.6	218.2	227.4	442.3	337.3	208.7	1. Current labor force			
1. กำลังแรงงานปัจจุบัน	77.5	195.9	215.6	218.0	227.4	442.3	337.3	208.7	1.1 Employed			
1.1 ผู้มีงานทำ	74.0	189.0	211.6	217.1	226.0	442.0	337.1	208.7	- At work			
- ทำงาน	72.9	186.7	209.3	215.7	223.3	434.6	328.3	203.1	- With job but not at work			
- ไม่ทำงานแต่มีงานประจำ	1.1	2.3	2.3	1.4	2.7	7.5	8.8	5.7	1.2 Unemployed			
1.2 ผู้ว่างงาน	3.5	6.9	4.0	0.9	1.4	0.2	0.3	-	- Looking for work			
- หางานทำ	-	2.5	1.8	0.2	-	-	-	-	- Not looking/available for work			
- ไม่หางานทำ/พร้อมที่จะทำงาน	3.5	4.4	2.2	0.6	1.4	0.2	0.3	-	2. Seasonally inactive labor force			
2. กำลังแรงงานที่รอฤดูกาล	0.3	-	-	0.3	-	-	-	-	Persons not in Labor Force			
ผู้ไม่อยู่ในกำลังแรงงาน	160.4	38.3	12.6	10.6	5.7	12.3	17.7	170.8	1. Household work			
1. ทำงานบ้าน	2.4	2.9	0.8	3.5	0.7	0.6	1.7	6.4	2. Studies			
2. เรียนหนังสือ	139.8	19.4	1.4	-	-	-	-	-	3. Too young/old/incapable of work			
3. ยังเด็ก ซรา/ไม่สามารถทำงานได้	5.3	6.0	3.7	3.4	3.7	10.6	10.4	151.0	4. Others			
4. อื่น ๆ	12.9	10.0	6.8	3.7	1.3	1.1	5.6	13.4	FEMALE			
หญิง	224.4	222.0	216.4	216.2	234.8	469.7	374.5	459.8	Total Labor Force			
กำลังแรงงานรวม	31.5	119.5	156.5	167.9	190.9	391.2	278.3	174.6	1. Current labor force			
1. กำลังแรงงานปัจจุบัน	31.5	119.5	156.1	167.9	190.9	391.0	278.3	174.6	1.1 Employed			
1.1 ผู้มีงานทำ	29.6	109.3	153.0	167.5	189.7	390.1	277.9	174.6	- At work			
- ทำงาน	29.1	108.6	150.7	166.3	188.2	382.2	274.4	171.6	- With job but not at work			
- ไม่ทำงานแต่มีงานประจำ	0.5	0.6	2.3	1.2	1.5	8.0	3.5	3.0	1.2 Unemployed			
1.2 ผู้ว่างงาน	1.9	10.2	3.1	0.4	1.2	0.9	0.4	-	- Looking for work			
- หางานทำ	-	0.5	1.2	-	-	0.2	-	-	- Not looking/available for work			
- ไม่หางานทำ/พร้อมที่จะทำงาน	1.9	9.7	2.0	0.4	1.2	0.7	0.4	-	2. Seasonally inactive labor force			
2. กำลังแรงงานที่รอฤดูกาล	0.5	-	0.4	-	-	0.2	-	-	Persons not in Labor Force			
ผู้ไม่อยู่ในกำลังแรงงาน	192.9	102.5	59.9	48.3	43.9	78.5	96.2	285.2	1. Household work			
1. ทำงานบ้าน	26.4	65.5	53.3	41.4	39.0	73.7	83.3	88.1	2. Studies			
2. เรียนหนังสือ	156.2	27.6	0.5	-	0.7	-	-	-	3. Too young/old/incapable of work			
3. ยังเด็ก ซรา/ไม่สามารถทำงานได้	3.1	-	2.8	1.9	2.2	4.0	9.6	190.9	4. Others			
4. อื่น ๆ	7.3	9.4	3.3	4.9	2.0	0.8	3.3	6.2				

หน่วยเป็นพัน : In Thousands

ตารางที่ 2 จำนวนประชากรอายุ 15 ปีขึ้นไป จำแนกตามสถานภาพสมรส สถานภาพแรงงาน ภาคใต้

TABLE 2 POPULATION 15 YEARS AND OVER BY MARITAL STATUS, LABOR FORCE STATUS, SOUTHERN REGION

ไตรมาสที่ 3/2558 : Quarter 3/2015

หน่วยเป็นพัน : In Thousands

สถานภาพแรงงาน	รวม	เคยสมรส Ever-Married				LABOR FORCE STATUS		
		โสด Single	สมรส Married	หม้าย Widowed	หย่า Divorced	แยกกันอยู่ Separated	ไม่ทราบ Unknown	
ยอดรวม	7,207.9	1,801.1	4,659.1	503.4	91.9	151.9	0.5	TOTAL
กำลังแรงงานรวม	5,105.2	1,041.5	3,659.8	200.0	75.4	128.4	0.2	Total Labor Force
1. กำลังแรงงานปัจจุบัน	5,103.8	1,040.7	3,659.4	200.0	75.2	128.4	0.2	1. Current labor force
1.1 ผู้มีงานทำ	5,045.3	998.8	3,646.0	199.9	73.9	126.5	0.2	1.1 Employed
- ทำงาน	4,976.5	990.0	3,595.3	195.7	71.0	124.3	0.2	- At work
- ไม่ทำงานแต่มีงานประจำ	68.7	8.9	50.6	4.2	2.9	2.2	-	- With job but not at work
1.2 ผู้ว่างงาน	58.6	41.9	13.4	0.1	1.2	1.9	-	1.2 Unemployed
- หางานทำ	11.1	8.2	1.9	-	-	1.0	-	- Looking for work
- ไม่หางานทำ/พร้อมที่จะทำงาน	47.5	33.7	11.5	0.1	1.2	0.9	-	- Not looking/available for work
2. กำลังแรงงานที่รอฤดูกาล	1.4	0.8	0.4	-	0.2	-	-	2. Seasonally inactive labor force
ผู้ไม่อยู่ในกำลังแรงงาน	2,102.7	759.7	999.3	303.3	16.5	23.5	0.3	Persons not in Labor Force
1. ทำงานบ้าน	747.8	53.7	617.3	54.9	9.2	12.9	-	1. Household work
2. เรียนหนังสือ	584.2	572.4	10.5	0.6	0.2	0.5	-	2. Studies
3. ยังเด็ก ขรา/ไม่สามารถทำงานได้	599.1	65.7	280.6	239.8	4.9	7.9	0.3	3. Too young/old/incapable of work
4. อื่น ๆ	171.6	68.0	91.0	8.1	2.2	2.3	-	4. Others

ตารางที่ 2 จำนวนประชากรอายุ 15 ปีขึ้นไป จำแนกตามสถานภาพสมรส สถานภาพแรงงาน และเพศ ภาคใต้

TABLE 2 POPULATION 15 YEARS AND OVER BY MARITAL STATUS, LABOR FORCE STATUS AND SEX, SOUTHERN REGION

ไตรมาสที่ 3/2558 : Quarter 3/2015

หน่วยเป็นพัน : In Thousands

สถานภาพแรงงาน	รวม				เคยสมรส Ever-Married			LABOR FORCE STATUS
	Total	โสด Single	สมรส Married	หม้าย Widowed	หย่า Divorced	แยกกันอยู่ Separated	ไม่ทราบ Unknown	
ชาย	3,516.0	1,028.1	2,301.5	92.3	32.3	61.4	0.3	MALE
กำลังแรงงานรวม	2,834.5	662.3	2,055.0	33.5	28.9	54.8	-	Total Labor Force
1. กำลังแรงงานปัจจุบัน	2,833.7	661.6	2,055.0	33.5	28.9	54.8	-	1. Current labor force
1.1 ผู้มีงานทำ	2,805.0	640.9	2,048.7	33.4	28.2	53.8	-	1.1 Employed
- ทำงาน	2,764.5	634.9	2,017.2	32.8	27.0	52.6	-	- At work
- ไม่ทำงานแต่มีงานประจำ	40.5	6.0	31.5	0.5	1.3	1.2	-	- With job but not at work
1.2 ผู้ว่างงาน	28.8	20.7	6.3	0.1	0.7	0.9	-	1.2 Unemployed
- หางานทำ	7.3	5.3	1.3	-	-	0.8	-	- Looking for work
- ไม่หางานทำ/พร้อมที่จะทำงาน	21.5	15.4	5.0	0.1	0.7	0.2	-	- Not looking/available for work
2. กำลังแรงงานที่รอดูกาล	0.8	0.7	0.1	-	-	-	-	2. Seasonally inactive labor force
ผู้ไม่อยู่ในกำลังแรงงาน	681.5	365.8	246.5	58.8	3.3	6.7	0.3	Persons not in Labor Force
1. ทำงานบ้าน	25.2	8.2	13.6	3.3	-	0.0	-	1. Household work
2. เรียนหนังสือ	264.2	261.6	2.6	-	-	-	-	2. Studies
3. ยังเด็ก ขร/ไม่สามารถทำงานได้	286.3	42.4	182.7	52.9	3.2	4.7	0.3	3. Too young/old/incapable of work
4. อื่น ๆ	105.8	53.5	47.6	2.6	0.2	1.9	-	4. Others
หญิง	3,691.9	773.1	2,357.5	411.1	59.6	90.5	0.2	FEMALE
กำลังแรงงานรวม	2,270.7	379.2	1,604.8	166.6	46.5	73.6	0.2	Total Labor Force
1. กำลังแรงงานปัจจุบัน	2,270.1	379.1	1,604.4	166.6	46.3	73.6	0.2	1. Current labor force
1.1 ผู้มีงานทำ	2,240.3	357.9	1,597.3	166.6	45.7	72.7	0.2	1.1 Employed
- ทำงาน	2,212.0	355.1	1,578.2	162.9	44.0	71.7	0.2	- At work
- ไม่ทำงานแต่มีงานประจำ	28.3	2.9	19.1	3.7	1.7	1.0	-	- With job but not at work
1.2 ผู้ว่างงาน	29.8	21.2	7.1	-	0.5	1.0	-	1.2 Unemployed
- หางานทำ	3.7	2.9	0.6	-	-	0.2	-	- Looking for work
- ไม่หางานทำ/พร้อมที่จะทำงาน	26.1	18.3	6.5	-	0.5	0.7	-	- Not looking/available for work
2. กำลังแรงงานที่รอดูกาล	0.6	0.1	0.3	-	0.2	-	-	2. Seasonally inactive labor force
ผู้ไม่อยู่ในกำลังแรงงาน	1,421.2	393.9	752.8	244.5	13.2	16.9	-	Persons not in Labor Force
1. ทำงานบ้าน	722.6	45.4	603.6	51.6	9.2	12.8	-	1. Household work
2. เรียนหนังสือ	320.0	310.8	7.9	0.6	0.2	0.5	-	2. Studies
3. ยังเด็ก ขร/ไม่สามารถทำงานได้	312.9	23.2	97.9	186.9	1.8	3.1	-	3. Too young/old/incapable of work
4. อื่น ๆ	65.8	14.4	43.4	5.5	2.0	0.4	-	4. Others

ตารางที่ 2 จำนวนประชากรอายุ 15 ปีขึ้นไป จำแนกตามสถานภาพสมรส สถานภาพแรงงาน เพศ และเขตการปกครอง ภาคใต้ (ต่อ)

TABLE 2 POPULATION 15 YEARS AND OVER BY MARITAL STATUS, LABOR FORCE STATUS, SEX AND AREA, SOUTHERN REGION (Contd.)

สถานภาพแรงงาน	ในเขตเทศบาล MUNICIPAL AREA							LABOR FORCE STATUS
	รวม	โสด	สมรส	หม้าย	เคยสมรส	แยกที่อยู่	ไม่ทราบ	
	Total	Single	Married	Widowed	Divorced	Separated	Unknown	
ยอดรวม	2,438.9	713.7	1,468.0	173.9	32.5	50.3	0.5	TOTAL
ชาย	1,164.7	369.5	733.5	34.1	9.6	17.6	0.3	MALE
กำลังแรงงานรวม	911.7	231.4	643.8	13.4	8.5	14.5	-	Total Labor Force
1. กำลังแรงงานปัจจุบัน	911.2	231.0	643.8	13.4	8.5	14.5	-	1. Current labor force
1.1 ผู้มีงานทำ	899.5	224.1	639.9	13.4	7.8	14.4	-	1.1 Employed
- ทำงาน	890.7	222.0	633.8	13.3	7.8	13.8	-	- At work
- ไม่ทำงานแต่มีงานประจำ	8.8	2.1	6.1	0.1	-	0.5	-	- With job but not at work
1.2 ผู้ว่างงาน	11.7	6.9	3.9	-	0.7	0.2	-	1.2 Unemployed
- ทำงานทำ	2.9	2.0	0.9	-	-	-	-	- Looking for work
- ไม่ทำงานทำ/พร้อมที่จะทำงาน	8.8	5.0	3.0	-	0.7	0.2	-	- Not looking/available for work
2. กำลังแรงงานที่รอฤดูกาล	0.5	0.4	0.1	-	-	-	-	2. Seasonally inactive labor force
ผู้ไม่อยู่ในกำลังแรงงาน	253.0	138.1	89.7	20.8	1.1	3.0	0.3	Persons not in Labor Force
1. ทำงานบ้าน	6.4	2.2	3.1	1.0	-	0.0	-	1. Household work
2. เรียนหนังสือ	103.7	102.5	1.2	-	-	-	-	2. Studies
3. ยังกเด็ก ขร/ไม่สามารถทำงานได้	92.1	12.6	58.5	18.5	0.9	1.2	0.3	3. Too young/old/incapable of work
4. อื่น ๆ	50.9	20.8	26.9	1.3	0.2	1.8	-	4. Others
หญิง	1,274.2	344.2	734.5	139.8	22.9	32.7	0.2	FEMALE
กำลังแรงงานรวม	760.3	184.8	482.5	48.8	18.0	26.1	0.2	Total Labor Force
1. กำลังแรงงานปัจจุบัน	760.3	184.8	482.5	48.8	18.0	26.1	0.2	1. Current labor force
1.1 ผู้มีงานทำ	748.7	178.8	477.2	48.8	18.0	25.7	0.2	1.1 Employed
- ทำงาน	740.9	176.6	473.4	47.6	17.9	25.2	0.2	- At work
- ไม่ทำงานแต่มีงานประจำ	7.7	2.3	3.8	1.1	0.1	0.5	-	- With job but not at work
1.2 ผู้ว่างงาน	11.6	6.0	5.2	-	-	0.5	-	1.2 Unemployed
- ทำงานทำ	1.8	1.4	0.4	-	-	-	-	- Looking for work
- ไม่ทำงานทำ/พร้อมที่จะทำงาน	9.8	4.5	4.8	-	-	0.5	-	- Not looking/available for work
2. กำลังแรงงานที่รอฤดูกาล	0.1	0.1	-	-	-	-	-	2. Seasonally inactive labor force
ผู้ไม่อยู่ในกำลังแรงงาน	513.9	159.4	252.1	91.0	4.9	6.6	-	Persons not in Labor Force
1. ทำงานบ้าน	251.7	12.4	206.0	24.6	3.6	5.2	-	1. Household work
2. เรียนหนังสือ	135.0	130.7	4.0	-	0.2	-	-	2. Studies
3. ยังกเด็ก ขร/ไม่สามารถทำงานได้	98.5	9.4	24.5	63.0	0.3	1.4	-	3. Too young/old/incapable of work
4. อื่น ๆ	28.6	6.8	17.6	3.5	0.8	0.0	-	4. Others

ไตรมาสที่ 3/2558 : Quarter 3/2015

หน่วยเป็นพัน : in Thousands

ตารางที่ 2 จำนวนประชากรอายุ 15 ปีขึ้นไป จำแนกตามสถานภาพสมรส สถานภาพแรงงาน เพศ และเขตการปกครอง ภาคใต้ (ต่อ)

TABLE 2 POPULATION 15 YEARS AND OVER BY MARITAL STATUS, LABOR FORCE STATUS, SEX AND AREA, SOUTHERN REGION (Contd.)

ไตรมาสที่ 3/2558 : Quarter 3/2015

หน่วยเป็นพัน : in Thousands

สถานภาพแรงงาน	รวม				เขตเทศบาล NON-MUNICIPAL AREA				LABOR FORCE STATUS
	Total	โสด Single	สมรส Married	หม้าย Widowed	เคยสมรส Ever-Married	หย่า Divorced	แยกกันอยู่ Separated	ไม่ทราบ Unknown	
ยอดรวม	4,769.0	1,087.4	3,191.0	329.5	59.4	101.6	-	TOTAL	
ชาย	2,351.3	658.5	1,568.0	58.2	22.6	43.9	-	MALE	
กำลังแรงงานรวม	1,922.8	430.9	1,411.2	20.1	20.4	40.2	-	Total Labor Force	
1. กำลังแรงงานปัจจุบัน	1,922.6	430.6	1,411.2	20.1	20.4	40.2	-	1. Current labor force	
1.1 ผู้มีงานทำ	1,905.5	416.8	1,408.8	20.0	20.4	39.5	-	1.1 Employed	
- ทำงาน	1,873.8	412.9	1,383.4	19.6	19.2	38.8	-	- At work	
- ไม่ทำงานแต่มีงานประจำ	31.7	3.9	25.4	0.4	1.3	0.7	-	- With job but not at work	
1.2 ผู้ว่างงาน	17.1	13.8	2.4	0.1	-	0.8	-	1.2 Unemployed	
- หางานทำ	4.5	3.3	0.4	-	-	0.8	-	- Looking for work	
- ไม่หางานทำ/พร้อมที่จะทำงาน	12.6	10.5	2.0	0.1	-	-	-	- Not looking/available for work	
2. กำลังแรงงานที่รอฤดูกาล	0.3	0.3	-	-	-	-	-	2. Seasonally inactive labor force	
ผู้ไม่อยู่ในกำลังแรงงาน	428.4	227.7	156.8	38.1	2.2	3.6	-	Persons not in Labor Force	
1. ที่งานบ้าน	18.8	6.1	10.5	2.3	-	-	-	1. Household work	
2. เรียนหนังสือ	160.5	159.1	1.4	-	-	-	-	2. Studies	
3. ยังเด็ก ขร/ไม่สามารถทำงานได้	194.2	29.8	124.2	34.5	2.2	3.5	-	3. Too young/old/incapable of work	
4. อื่น ๆ	54.9	32.7	20.7	1.3	-	0.1	-	4. Others	
หญิง	2,417.7	428.9	1,623.0	271.3	36.8	57.8	-	FEMALE	
กำลังแรงงานรวม	1,510.4	194.3	1,122.3	117.8	28.4	47.5	-	Total Labor Force	
1. กำลังแรงงานปัจจุบัน	1,509.8	194.3	1,122.0	117.8	28.2	47.5	-	1. Current labor force	
1.1 ผู้มีงานทำ	1,491.7	179.1	1,120.0	117.8	27.7	47.0	-	1.1 Employed	
- ทำงาน	1,471.1	178.5	1,104.7	115.3	26.1	46.5	-	- At work	
- ไม่ทำงานแต่มีงานประจำ	20.5	0.6	15.3	2.6	1.6	0.5	-	- With job but not at work	
1.2 ผู้ว่างงาน	18.2	15.2	1.9	-	0.5	0.5	-	1.2 Unemployed	
- หางานทำ	1.9	1.5	0.2	-	-	0.2	-	- Looking for work	
- ไม่หางานทำ/พร้อมที่จะทำงาน	16.3	13.7	1.7	-	0.5	0.3	-	- Not looking/available for work	
2. กำลังแรงงานที่รอฤดูกาล	0.5	-	0.3	-	0.2	-	-	2. Seasonally inactive labor force	
ผู้ไม่อยู่ในกำลังแรงงาน	907.4	234.6	500.7	153.5	8.3	10.3	-	Persons not in Labor Force	
1. ที่งานบ้าน	470.9	33.0	397.6	27.0	5.6	7.7	-	1. Household work	
2. เรียนหนังสือ	185.0	180.1	3.8	0.6	-	0.5	-	2. Studies	
3. ยังเด็ก ขร/ไม่สามารถทำงานได้	214.4	13.9	73.4	123.9	1.5	1.8	-	3. Too young/old/incapable of work	
4. อื่น ๆ	37.2	7.6	25.9	2.1	1.3	0.4	-	4. Others	

ตารางที่ 3 จำนวนประชากรอายุ 15 ปีขึ้นไป จำนวนตามระดับการศึกษาที่สำเร็จ สถานภาพแรงงาน ภาคใต้
TABLE 3 POPULATION 15 YEARS AND OVER BY LEVEL OF EDUCATIONAL ATTAINMENT, LABOR FORCE STATUS, SOUTHERN REGION

ไตรมาสที่ 3/2558 : Quarter 3/2015

หน่วยเป็นพัน : In Thousands

สถานภาพแรงงาน	รวม	ไม่มีการศึกษา	ต่ำกว่าประถมศึกษา	ประถมศึกษาไม่ครบถ้วน	มัธยมศึกษาตอนปลาย				อุดมศึกษา			อื่นๆ	ไม่ทราบ	LABOR FORCE STATUS
					Primary schooling	Incomplete primary	Lower Secondary	General/Academic	Upper Secondary Level	Vocational	Teacher Training			
ยอดรวม	7,207.9	360.3	1,432.1	1,746.2	1,347.3	918.0	242.9	1.4	616.1	328.9	153.2	4.2	57.2	TOTAL
กำลังแรงงานรวม	5,105.2	162.1	921.8	1,345.9	835.2	654.3	185.5	0.6	540.1	282.0	122.8	1.9	53.1	Total Labor Force
1. กำลังแรงงานปัจจุบัน	5,103.8	162.0	921.7	1,345.7	834.5	654.1	185.5	0.6	540.1	282.0	122.8	1.9	53.1	1. Current labor force
1.1 ผู้มีงานทำ	5,045.3	161.6	919.7	1,336.8	826.3	645.7	183.0	0.6	520.2	277.0	119.3	1.9	53.1	1.1 Employed
- ทำงาน	4,976.5	156.3	900.2	1,317.8	814.2	642.7	181.8	0.6	515.9	274.9	119.1	1.9	51.2	- At work
- ไม่ทำงานแต่มีงานประจำ	68.7	5.4	19.5	19.0	12.1	3.0	1.2	-	4.3	2.1	0.2	-	1.9	- With job but not at work
1.2 ผู้ว่างงาน	58.6	0.3	2.0	8.9	8.2	8.4	2.4	-	19.8	5.0	3.5	-	-	1.2 Unemployed
- หางานทำ	11.1	0.1	0.1	1.9	2.0	0.3	-	-	4.6	0.6	1.6	-	-	- Looking for work
- ไม่หางานทำ/พร้อมที่จะทำงาน	47.5	0.2	1.9	7.0	6.3	8.1	2.4	-	15.3	4.4	2.0	-	-	- Not looking/available for work
2. กำลังแรงงานที่รอฤดูกาล	1.4	0.1	0.1	0.2	0.8	0.2	-	-	-	-	-	-	-	2. Seasonally inactive labor force
ผู้ไม่อยู่ในกำลังแรงงาน	2,102.7	198.2	510.4	400.3	512.1	263.8	57.5	0.7	76.0	46.9	30.4	2.3	4.1	Persons not in Labor Force
1. ที่ทำงานบ้าน	747.8	47.1	186.8	190.7	127.3	96.4	18.2	0.6	39.9	31.1	6.9	0.3	2.6	1. Household work
2. เรียนหนังสือ	584.2	-	1.5	93.9	330.6	121.5	28.5	-	3.5	4.8	-	-	-	2. Studies
3. ยังเด็ก ซรา/ไม่สามารถทำงานได้	599.1	148.4	307.8	86.9	22.4	15.2	3.6	-	5.6	4.3	1.7	2.1	1.0	3. Too young/old/incapable of work
4. อื่น ๆ	171.6	2.7	14.2	28.9	31.8	30.6	7.2	0.2	27.0	6.8	21.7	-	0.6	4. Others

1/ รวมอาชีพระยะสั้น 1/ Including Short Course Vocational

ตารางที่ 3 จำนวนประชากรอายุ 15 ปีขึ้นไป จำแนกตามระดับการศึกษาที่สำเร็จ สถานภาพแรงงาน และเพศ ภาคใต้

TABLE 3 POPULATION 15 YEARS AND OVER BY LEVEL OF EDUCATIONAL ATTAINMENT, LABOR FORCE STATUS AND SEX, SOUTHERN REGION

ไตรมาสที่ 3/2558 : Quarter 3/2015

หน่วยเป็นพัน : in Thousands

สถานภาพแรงงาน	รวม	ไม่มีการศึกษา	ต่ำกว่าประถมศึกษา	ประถมศึกษา	มัธยมศึกษาตอนปลาย				อุดมศึกษา				อื่นๆ	ไม่ทราบ	LABOR FORCE STATUS
					Upper Secondary Level				Higher Level						
					มัธยมศึกษาตอนต้น	สายสามัญ	สายอาชีพ	สายวิชาการ	สายวิชาชีพ	สายวิชาการ	สายวิชาชีพ	สายวิชาการ			
Lower Secondary	General/Academic	Vocational	Teacher Training	Academic	Technical	Teacher Training	Academic	Technical	Teacher Training	Others	Unknown				
ชาย	3,516.0	136.6	633.1	936.5	702.5	457.0	146.6	0.6	257.5	163.4	51.3	1.8	29.1		MALE
กำลังแรงงานรวม	2,834.5	82.5	472.3	812.1	508.9	381.3	120.1	0.6	236.4	153.0	38.7	0.8	27.8		Total Labor Force
1. กำลังแรงงานปัจจุบัน	2,833.7	82.4	472.3	812.0	508.3	381.3	120.1	0.6	236.4	153.0	38.7	0.8	27.8		1. Current labor force
1.1 ผู้มีงานทำ	2,805.0	82.3	471.7	805.3	501.5	376.8	118.7	0.6	229.8	151.2	38.4	0.8	27.8		1.1 Employed
- ทำงาน	2,764.5	78.8	462.1	791.2	494.9	375.3	117.7	0.6	228.6	149.7	38.3	0.8	26.6		- At work
- ไม่ทำงานแต่มีงานประจำ	40.5	3.5	9.6	14.1	6.6	1.5	1.1	-	1.2	1.6	0.0	-	1.2		- With job but not at work
1.2 ผู้ว่างงาน	28.8	0.1	0.6	6.7	6.8	4.5	1.4	-	6.6	1.8	0.4	-	-		1.2 Unemployed
- หางานทำ	7.3	-	0.1	1.9	2.0	0.1	-	-	2.9	-	0.4	-	-		- Looking for work
- ไม่ทำงานทำพร้อมที่จะทำงาน	21.5	0.1	0.5	4.8	4.8	4.4	1.4	-	3.7	1.8	-	-	-		- Not looking/available for work
2. กำลังแรงงานที่รอฤดูกาล	0.8	0.1	-	0.1	0.6	-	-	-	-	-	-	-	-		2. Seasonally inactive labor force
ผู้ไม่อยู่ในกำลังแรงงาน	681.5	54.1	160.8	124.4	193.6	75.8	26.5	-	21.1	10.4	12.5	1.0	1.3		Persons not in Labor Force
1. ทำงานบ้าน	25.2	0.7	6.8	4.5	5.6	3.7	0.1	-	0.5	2.4	0.6	0.2	0.1		1. Household work
2. เรียนหนังสือ	264.2	-	-	47.5	152.2	43.0	17.9	-	2.0	1.7	-	-	-		2. Studies
3. ชังเด็ก ชาว/ไม่สามารถทำงานได้	286.3	51.2	145.6	51.0	15.6	11.0	3.1	-	3.9	2.5	1.0	0.8	0.6		3. Too young/old/incapable of work
4. อื่น ๆ	105.8	2.2	8.5	21.5	20.2	18.1	5.4	-	14.7	3.7	10.9	-	0.6		4. Others
หญิง	3,691.9	223.6	799.0	809.7	644.9	461.0	96.3	0.7	358.6	165.5	101.9	2.4	28.2		FEMALE
กำลังแรงงานรวม	2,270.7	79.6	449.5	533.8	326.3	273.0	65.3	-	303.7	129.0	84.1	1.1	25.3		Total Labor Force
1. กำลังแรงงานปัจจุบัน	2,270.1	79.6	449.4	533.7	326.2	272.8	65.3	-	303.7	129.0	84.1	1.1	25.3		1. Current labor force
1.1 ผู้มีงานทำ	2,240.3	79.3	448.0	531.5	324.7	268.9	64.3	-	290.4	125.8	81.0	1.1	25.3		1.1 Employed
- ทำงาน	2,212.0	77.5	438.1	526.6	319.3	267.4	64.1	-	287.3	125.2	80.8	1.1	24.6		- At work
- ไม่ทำงานแต่มีงานประจำ	28.3	1.9	9.9	4.9	5.4	1.5	0.1	-	3.1	0.6	0.1	-	0.8		- With job but not at work
1.2 ผู้ว่างงาน	29.8	0.2	1.4	2.2	1.4	3.9	1.1	-	13.2	3.2	3.2	-	-		1.2 Unemployed
- หางานทำ	3.7	0.1	-	-	-	0.2	-	-	1.7	0.6	1.2	-	-		- Looking for work
- ไม่ทำงานทำพร้อมที่จะทำงาน	26.1	0.1	1.4	2.2	1.4	3.8	1.1	-	11.6	2.7	2.0	-	-		- Not looking/available for work
2. กำลังแรงงานที่รอฤดูกาล	0.6	-	0.1	0.2	0.2	0.2	-	-	-	-	-	-	-		2. Seasonally inactive labor force
ผู้ไม่อยู่ในกำลังแรงงาน	1,421.2	144.1	349.5	275.9	318.5	188.0	31.0	0.7	55.0	36.5	17.8	1.3	2.8		Persons not in Labor Force
1. ทำงานบ้าน	722.6	46.4	180.1	186.2	121.8	92.7	18.0	0.6	39.4	28.6	6.3	0.1	2.4		1. Household work
2. เรียนหนังสือ	320.0	-	1.5	46.4	178.4	78.5	10.6	-	1.5	3.1	-	-	-		2. Studies
3. ชังเด็ก ชาว/ไม่สามารถทำงานได้	312.9	97.2	162.3	35.9	6.8	4.3	0.5	-	1.8	1.7	0.8	1.2	0.4		3. Too young/old/incapable of work
4. อื่น ๆ	65.8	0.5	5.7	7.4	11.6	12.5	1.8	0.2	12.4	3.1	10.8	-	-		4. Others

∕ รวมอาชีพระยะสั้น ∕ Including Short Course Vocational

ตารางที่ 3 จำนวนประชากรอายุ 15 ปีขึ้นไป จำแนกตามระดับการศึกษาที่สำเร็จ สถานภาพแรงงาน เพศ และเขตภาคกลาง ภาคใต้ (ต่อ)

TABLE 3 POPULATION 15 YEARS AND OVER BY LEVEL OF EDUCATIONAL ATTAINMENT, LABOR FORCE STATUS, SEX AND AREA, SOUTHERN REGION (Contd)

สถานภาพแรงงาน	ในเขตเทศบาล MUNICIPAL AREA												LABOR FORCE STATUS	
	รวม	ไม่มีการศึกษา	ต่ำกว่าประถมศึกษา	ประถมศึกษา	มัธยมศึกษาตอนปลาย			อุดมศึกษา			อื่นๆ	ไม่ทราบ		
					มัธยมศึกษาตอนต้น	สายสามัญ	สายวิชาชีพ	สายวิชา-การศึกษ	สายวิชาชีพ	สายวิชาการ				สายวิชาชีพ
Total	No schooling	primary	Primary	Lower Secondary	General/Academic	Vocational	Teacher Training	Academic	Education	Technical Education	Teacher Training	Others	Unknown	
ยอดรวม	2,438.9	102.1	397.9	463.1	447.3	338.2	113.3	0.5	327.7	159.5	65.8	2.2	21.3	TOTAL
กำลังแรงงานรวม	1,672.0	46.5	234.0	338.1	266.5	219.2	81.6	0.2	281.9	134.9	48.8	0.8	19.5	Total Labor Force
1. กำลังแรงงานปัจจุบัน	1,671.5	46.4	233.9	338.1	266.2	219.2	81.6	0.2	281.9	134.9	48.8	0.8	19.5	1. Current labor force
1.1 ผู้จ้างทำ	1,648.1	46.1	232.8	334.9	264.0	216.4	80.3	0.2	272.9	131.5	48.7	0.8	19.5	1.1 Employed
- ทำงาน	1,631.6	45.5	229.3	331.0	261.2	215.4	79.9	0.2	269.8	130.5	48.5	0.8	19.5	- At work
- ไม่ทำงานแต่มีงานประจำ	16.6	0.6	3.5	3.9	2.8	1.0	0.5	-	3.1	1.0	0.2	-	-	- With job but not at work
1.2 ผู้ว่างงาน	23.3	0.3	1.1	3.2	2.2	2.8	1.3	-	9.0	3.4	0.1	-	-	1.2 Unemployed
- หางานทำ	4.7	0.1	0.1	0.3	0.1	0.3	-	-	3.5	0.4	0.1	-	-	- Looking for work
- ไม่ทำงานทำ/พร้อมที่จะทำงาน	18.6	0.2	1.0	2.9	2.1	2.5	1.3	-	5.6	3.1	0.1	-	-	- Not looking/available for work
2. กำลังแรงงานที่รอฤดูกาล	0.6	0.1	0.1	0.1	0.3	-	-	-	-	-	-	-	-	2. Seasonally inactive labor force
ผู้ไม่อยู่ในกำลังแรงงาน	766.9	55.5	163.9	125.0	180.8	119.0	31.7	0.3	45.7	24.6	17.0	1.4	1.8	Persons not in Labor Force
1. ทำงานบ้าน	258.1	16.6	64.7	54.2	41.0	30.9	11.9	0.1	20.4	14.0	3.4	0.1	0.8	1. Household work
2. เรียนหนังสือ	238.7	-	0.0	32.8	116.4	67.4	15.0	-	3.5	3.6	-	-	-	2. Studies
3. ยังเด็ก/ชรามาก/ไม่สามารถทำงานได้	190.6	38.1	94.1	29.7	10.0	9.4	1.2	-	3.8	1.9	0.5	1.3	0.7	3. Too young/old/incapable of work
4. อื่น ๆ	79.6	0.8	5.1	8.3	13.5	11.4	3.6	0.2	18.1	5.1	13.2	-	0.4	4. Others

1/ รวมอาชีพระยะสั้น 1/ Including Short Course Vocational

ไตรมาสที่ 3/2558 : Quarter 3/2015

หน่วยเป็นพัน : in Thousands

ตารางที่ 3 จำนวนประชากรอายุ 15 ปีขึ้นไป จำแนกตามระดับการศึกษาที่สำเร็จ สถานภาพแรงงาน เพศ และเขตการปกครอง ภาคใต้ (ต่อ)

TABLE 3 POPULATION 15 YEARS AND OVER BY LEVEL OF EDUCATIONAL ATTAINMENT, LABOR FORCE STATUS, SEX AND AREA, SOUTHERN REGION (Contd)

สถานภาพแรงงาน	ในเขตเทศบาล MUNICIPAL AREA										ทั้งหมด		LABOR FORCE STATUS		
	มัธยมศึกษาตอนต้น					อุดมศึกษา					อื่นๆ	Unknown			
	ไม่มีการศึกษา	ต่ำกว่าประถมศึกษา	ประถมศึกษา	มัธยมศึกษาตอนต้น	มัธยมศึกษา	General/Academic	Vocational	Teacher Training	Academic	Technical Education				Higher Education	สาขาวิชาชีพ
Total	No schooling	Incomplete primary	Primary	Lower Secondary	General/Academic	Vocational	Teacher Training	Academic	Technical Education	Higher Education	สาขาวิชาชีพ	สาขาวิชาการศึกษา			
ยอดรวม	2,438.9	102.1	397.9	463.1	447.3	338.2	113.3	327.7	159.5	65.8	2.2	21.3	2.2	21.3	TOTAL
ชาย	1,164.7	37.3	166.8	243.5	229.2	171.8	64.0	144.1	73.2	21.3	0.8	12.5	0.8	12.5	MALE
กำลังแรงงาน	911.7	25.5	116.9	201.3	161.4	130.6	51.7	129.0	68.0	15.2	0.3	11.6	0.3	11.6	Total Labor Force
1. กำลังแรงงานปัจจุบัน	911.2	25.4	116.9	201.2	161.1	130.6	51.7	129.0	68.0	15.2	0.3	11.6	0.3	11.6	1. Current labor force
1.1 ผู้มีงานทำ	899.5	25.3	116.5	199.4	159.5	128.6	51.5	124.3	67.2	15.2	0.3	11.6	0.3	11.6	1.1 Employed
- ทำงาน	890.7	24.9	115.0	196.9	157.6	127.8	51.1	124.0	66.2	15.1	0.3	11.6	0.3	11.6	- At work
- ไม่ทำงานแต่มีงานประจำ	8.8	0.4	1.5	2.5	1.9	0.8	0.4	0.4	1.0	0.0	-	-	-	-	- With job but not at work
1.2 ผู้ว่างงาน	11.7	0.1	0.3	1.9	1.6	2.0	0.2	4.7	0.9	0.1	-	-	-	-	1.2 Unemployed
- หางานทำ	2.9	-	0.1	0.3	0.1	0.1	-	2.3	-	0.1	-	-	-	-	- Looking for work
- ไม่หางานทำ/พร้อมที่จะทำงาน	8.8	0.1	0.2	1.6	1.6	1.9	0.2	2.4	0.9	-	-	-	-	-	- Not looking/available for work
2. กำลังแรงงานที่ออกตลาด	0.5	0.1	-	0.1	0.3	-	-	-	-	-	-	-	-	-	2. Seasonally inactive labor force
ผู้ไม่อยู่ในกำลังแรงงาน	253.0	11.8	49.9	42.2	67.8	41.2	12.3	15.1	5.2	6.1	0.5	1.0	0.5	1.0	Persons not in Labor Force
1. หางานบ้าน	6.4	0.2	1.0	0.6	1.3	2.4	0.1	0.2	0.6	-	-	-	-	-	1. Household work
2. เรียนหนังสือ	103.7	-	-	17.9	51.5	23.4	8.3	2.0	0.5	-	-	-	-	-	2. Studies
3. ส่งเด็ก ขร/ไม่สามารถทำงานได้	92.1	11.0	45.4	17.2	6.4	6.2	1.0	2.4	1.2	0.3	0.5	0.6	0.5	0.6	3. Too young/old/incapable of work
4. อื่น ๆ	50.9	0.6	3.5	6.4	8.7	9.2	2.9	10.5	3.0	5.8	-	0.4	-	0.4	4. Others
หญิง	1,274.2	64.8	231.1	219.6	218.1	166.4	49.3	183.6	86.3	44.5	1.4	8.8	1.4	8.8	FEMALE
กำลังแรงงานรวม	760.3	21.0	117.1	136.9	105.0	88.6	29.9	152.9	66.9	33.6	0.5	7.9	0.5	7.9	Total Labor Force
1. กำลังแรงงานปัจจุบัน	760.3	21.0	117.0	136.9	105.0	88.6	29.9	152.9	66.9	33.6	0.5	7.9	0.5	7.9	1. Current labor force
1.1 ผู้มีงานทำ	748.7	20.8	116.3	135.6	104.5	87.8	28.9	148.6	64.3	33.5	0.5	7.9	0.5	7.9	1.1 Employed
- ทำงาน	740.9	20.6	114.3	134.2	103.6	87.6	28.8	145.9	64.3	33.4	0.5	7.9	0.5	7.9	- At work
- ไม่ทำงานแต่มีงานประจำ	7.7	0.2	2.0	1.4	0.9	0.2	0.1	2.7	0.0	0.1	-	-	-	-	- With job but not at work
1.2 ผู้ว่างงาน	11.6	0.2	0.7	1.3	0.5	0.8	1.1	4.3	2.6	0.1	-	-	-	-	1.2 Unemployed
- หางานทำ	1.8	0.1	-	-	-	0.2	-	1.2	0.4	-	-	-	-	-	- Looking for work
- ไม่หางานทำ/พร้อมที่จะทำงาน	9.8	0.1	0.7	1.3	0.5	0.7	1.1	3.1	2.3	0.1	-	-	-	-	- Not looking/available for work
2. กำลังแรงงานที่ออกตลาด	0.1	-	0.1	-	-	-	-	-	-	-	-	-	-	-	2. Seasonally inactive labor force
ผู้ไม่อยู่ในกำลังแรงงาน	513.9	43.8	114.0	82.8	113.0	77.9	19.4	30.6	19.4	10.9	0.9	0.8	0.9	0.8	Persons not in Labor Force
1. หางานบ้าน	251.7	16.5	63.7	53.6	39.7	28.5	11.8	20.2	13.4	3.4	0.1	0.8	0.1	0.8	1. Household work
2. เรียนหนังสือ	135.0	-	0.0	14.9	64.9	43.9	6.7	1.5	3.1	-	-	-	-	-	2. Studies
3. ส่งเด็ก ขร/ไม่สามารถทำงานได้	98.5	27.0	48.7	12.5	3.7	3.2	0.2	1.4	0.7	0.2	0.9	0.1	0.9	0.1	3. Too young/old/incapable of work
4. อื่น ๆ	28.6	0.3	1.6	1.9	4.8	2.2	0.7	7.6	2.1	7.4	-	-	-	-	4. Others

1/ รวมอาชีพระยะสั้น 1/ Including Short Course Vocational

ตารางที่ 3 จำนวนประชากรอายุ 15 ปีขึ้นไป จำนวนตามระดับการศึกษาที่สำเร็จ สถานภาพแรงงาน เพศ และเขตการปกครอง ภาคใต้ (ต่อ)

TABLE 3 POPULATION 15 YEARS AND OVER BY LEVEL OF EDUCATIONAL ATTAINMENT, LABOR FORCE STATUS, SEX AND AREA, SOUTHERN REGION (Contd)

สถานภาพแรงงาน	รวม	ไม่มีการศึกษา	ต่ำกว่า ประถมศึกษา Incomplete primary	ประถมศึกษา Primary	มัธยมศึกษาตอนต้น				มัธยมศึกษาตอนปลาย				อื่นๆ ^{1/}	ไม่ทราบ	LABOR FORCE STATUS	
					No schooling	Incomplete primary	Primary	Upper Secondary Level		Higher Level		Others ^{2/}				Unknown
								Lower Secondary	General/ Academic	Vocational	Teacher Training					
ยอดรวม	4,769.0	258.2	1,034.2	1,283.1	900.1	579.8	129.6	0.8	288.4	169.4	87.4	2.0	36.0	TOTAL		
กำลังแรงงานรวม	3,433.2	115.6	687.8	1,007.8	568.8	435.1	103.8	0.4	258.1	147.1	74.1	1.1	33.6	Total Labor Force		
1. กำลังแรงงานปัจจุบัน	3,432.4	115.6	687.8	1,007.6	568.3	434.9	103.8	0.4	258.1	147.1	74.1	1.1	33.6	1. Current labor force		
1.1 ผู้มีงานทำ	3,397.1	115.6	686.9	1,001.9	562.3	429.3	102.7	0.4	247.3	145.5	70.6	1.1	33.6	1.1 Employed		
- ทำงาน	3,344.9	110.7	670.9	986.8	553.0	427.3	102.0	0.4	246.1	144.4	70.6	1.1	31.7	- At work		
- ไม่ทำงานแต่มีงานประจำ	52.2	4.8	16.0	15.1	9.3	2.0	0.7	-	1.3	1.1	-	-	1.9	- With job but not at work		
1.2 ผู้ว่างงาน	35.3	-	0.9	5.8	6.0	5.6	1.2	-	10.8	1.5	3.4	-	-	1.2 Unemployed		
- พกนทำ	6.4	-	-	1.7	1.9	-	-	-	1.1	0.2	1.5	-	-	- Looking for work		
- ไม่ทำงานทำ/พร้อมที่จะทำงาน	28.9	-	0.9	4.1	4.2	5.6	1.2	-	9.7	1.3	1.9	-	-	- Not looking/available for work		
2. กำลังแรงงานที่รอฤดูกาล	0.8	-	-	0.2	0.5	0.2	-	-	-	-	-	-	-	2. Seasonally inactive labor force		
ผู้ไม่อยู่ในกำลังแรงงาน	1,335.8	142.6	346.4	275.3	331.3	144.7	25.7	0.4	30.3	22.3	13.4	0.9	2.3	Persons not in Labor Force		
1. ทำงานบ้าน	489.7	30.5	122.1	136.5	86.4	65.6	6.2	0.4	19.5	17.0	3.6	0.2	1.8	1. Household work		
2. เรียนหนังสือ	345.5	-	1.5	61.1	214.2	54.2	13.4	-	-	1.2	-	-	-	2. Studies		
3. ยังเด็ก หรือไม่สามารถทำงานได้	408.5	110.3	213.7	57.2	12.4	5.8	2.4	-	1.9	2.4	1.3	0.7	0.3	3. Too young/old/incapable of work		
4. อื่น ๆ	92.0	1.8	9.1	20.6	18.3	19.2	3.6	-	8.9	1.7	8.5	-	0.2	4. Others		

1/ รวมอาชีพระยะสั้น 2/ Including Short Course Vocational

ตารางที่ 3 จำนวนประชากรอายุ 15 ปีขึ้นไป จำนวนตามระดับการศึกษาที่สำเร็จ สถานภาพแรงงาน พหุ และเขตภาคกลาง ภาคใต้ (ต่อ)

TABLE 3 POPULATION 15 YEARS AND OVER BY LEVEL OF EDUCATIONAL ATTAINMENT, LABOR FORCE STATUS, SEX AND AREA, SOUTHERN REGION (Contd)

สถานภาพแรงงาน	รวม	ไม่มีการศึกษา	ต่ำกว่าประถมศึกษา	ประถมศึกษาไม่สมบูรณ์	ประถมศึกษา	มัธยมศึกษาตอนต้น				มัธยมศึกษาตอนปลาย				อุดมศึกษา			ไม่ทราบ	LABOR FORCE STATUS
						No schooling	Incomplete primary	Primary	Lower Secondary		Upper Secondary Level		Higher Level		Others	Unknown		
									Secondary	General/Academic	Vocational	Teacher Training	Academic	Technical Education				
ยอดรวม	4,769.0	258.2	1,034.2	1,283.1	900.1	579.8	1,29.6	0.8	288.4	169.4	87.4	2.0	36.0	TOTAL				
ชาย	2,351.3	99.4	466.4	693.0	473.3	285.2	82.6	0.4	113.4	90.2	30.0	1.0	16.5	MALE				
กำลังแรงงานรวม	1,922.8	57.0	355.5	610.8	347.5	250.7	68.5	0.4	107.4	85.0	23.5	0.5	16.2	Total Labor Force				
1. กำลังแรงงานปัจจุบัน	1,922.6	57.0	355.5	610.8	347.2	250.7	68.5	0.4	107.4	85.0	23.5	0.5	16.2	1. Current Labor force				
1.1 ผู้มีงานทำ	1,905.5	57.0	355.2	606.0	342.1	248.1	67.3	0.4	105.5	84.1	23.2	0.5	16.2	1.1 Employed				
- ทำงาน	1,873.8	53.9	347.1	594.3	337.3	247.5	66.6	0.4	104.6	83.5	23.2	0.5	15.1	- At work				
- ไม่ทำงานแต่มีงานประจำ	31.7	3.1	8.1	11.7	4.8	0.7	0.7	-	0.9	0.6	-	-	1.2	- With job but not at work				
1.2 ผู้ว่างงาน	17.1	-	0.3	4.8	5.2	2.5	1.2	-	1.9	0.9	0.3	-	-	1.2 Unemployed				
- หางานทำ	4.5	-	-	1.7	1.9	-	-	-	0.6	-	0.3	-	-	- Looking for work				
- ไม่หางานทำ/พร้อมที่จะทำงาน	12.6	-	0.3	3.2	3.3	2.5	1.2	-	1.3	0.9	-	-	-	- Not Looking/available for work				
2. กำลังแรงงานที่รอฤดูกาล	0.3	-	-	-	-	-	-	-	-	-	-	-	-	2. Seasonally inactive labor force				
ผู้ไม่อยู่ในกำลังแรงงาน	428.4	42.3	110.9	82.2	125.8	34.6	14.1	-	6.0	5.2	6.5	0.5	0.3	Persons not in Labor Force				
1. ทำงานบ้าน	18.8	0.6	5.7	3.9	4.3	1.3	-	-	0.3	1.8	0.6	0.2	0.1	1. Household work				
2. เรียนหนังสือ	160.5	-	-	29.5	100.7	19.5	9.6	-	-	1.2	-	-	-	2. Studies				
3. ยังเด็ก ขรา/ไม่สามารถทำงานได้	194.2	40.2	100.2	33.8	9.3	4.8	2.1	-	1.5	1.4	0.7	0.4	-	3. Too young/old/incapable of work				
4. อื่น ๆ	54.9	1.6	5.0	15.1	11.5	9.0	2.5	-	4.1	0.8	5.2	-	0.2	4. Others				
หญิง	2,417.7	158.8	567.9	590.1	426.8	294.6	47.0	0.4	175.1	79.2	57.4	1.0	19.4	FEMALE				
กำลังแรงงานรวม	1,510.4	58.5	332.4	397.0	221.3	184.4	35.4	-	150.8	62.1	50.5	0.6	17.4	Total Labor Force				
1. กำลังแรงงานปัจจุบัน	1,509.8	58.5	332.4	396.8	221.1	184.2	35.4	-	150.8	62.1	50.5	0.6	17.4	1. Current Labor force				
1.1 ผู้มีงานทำ	1,491.7	58.5	331.7	395.9	220.2	181.1	35.4	-	141.9	61.4	47.4	0.6	17.4	1.1 Employed				
- ทำงาน	1,471.1	56.9	323.8	392.4	215.7	179.8	35.4	-	141.5	60.9	47.4	0.6	16.7	- At work				
- ไม่ทำงานแต่มีงานประจำ	20.5	1.7	7.9	3.5	4.5	1.3	-	-	0.4	0.5	-	-	0.8	- With job but not at work				
1.2 ผู้ว่างงาน	18.2	-	0.7	0.9	0.9	3.1	-	-	8.9	0.6	3.1	-	-	1.2 Unemployed				
- หางานทำ	1.9	-	-	-	-	-	-	-	0.5	0.2	1.2	-	-	- Looking for work				
- ไม่หางานทำ/พร้อมที่จะทำงาน	16.3	-	0.7	0.9	0.9	3.1	-	-	8.4	0.4	1.9	-	-	- Not Looking/available for work				
2. กำลังแรงงานที่รอฤดูกาล	0.5	-	-	0.2	0.2	-	-	-	-	-	-	-	-	2. Seasonally inactive labor force				
ผู้ไม่อยู่ในกำลังแรงงาน	907.4	100.3	235.5	193.1	205.5	110.2	11.6	0.4	24.3	17.1	6.9	0.4	2.0	Persons not in Labor Force				
1. ทำงานบ้าน	470.9	29.9	116.4	132.6	82.1	64.2	6.2	0.4	19.2	15.2	3.0	-	1.7	1. Household work				
2. เรียนหนังสือ	185.0	-	1.5	31.6	113.5	34.6	3.9	-	-	-	-	-	-	2. Studies				
3. ยังเด็ก ขรา/ไม่สามารถทำงานได้	214.4	70.2	113.5	23.4	3.2	1.0	0.4	-	0.4	1.0	0.6	0.4	0.3	3. Too young/old/incapable of work				
4. อื่น ๆ	37.2	0.2	4.1	5.5	6.8	10.3	1.1	-	4.8	0.9	3.4	-	-	4. Others				

1/ รวมอาชีพระยะสั้น 1/ Including Short Course Vocational

หน่วยเป็นพัน : in Thousands

ตารางที่ 4 จำนวนผู้มีงานทำ จำแนกตามระดับการศึกษาที่สำเร็จ อาชีพ ภาคใต้
 TABLE 4 EMPLOYED PERSONS BY LEVEL OF EDUCATIONAL ATTAINMENT, OCCUPATION, SOUTHERN REGION

ไตรมาสที่ 3/2558 : Quarter 3/2015 หน่วยเป็นพัน : in Thousands

อาชีพ	มัธยมศึกษาตอนปลาย										รวม	Total	อาชีพ	OCCUPATION		
	Upper Secondary Level					Higher Level									อื่น ๆ	Unknown
	ต่ำกว่า ประถมศึกษา Incomplete primary	ไม่ มีการศึกษา No schooling	ประถมศึกษา Primary	มัธยมศึกษา ตอนต้น Lower Secondary	สายสามัญ General/ Academic	สายอาชีว- ศึกษา Vocational	สายวิชา- การศึกษา Teacher Training	สายวิชา- การศึกษา Teacher Training	สายวิชา- การศึกษา Higher Technical Education	สายวิชา- การศึกษา Teacher Training						
ยอดรวม	919.7	161.6	1,336.8	826.3	645.7	183.0	0.6	520.2	277.0	119.3	1.9	53.1	TOTAL			
1. ผู้จัดการ ข้าราชการระดับอาวุโส	10.9	0.4	18.3	18.5	20.9	4.3	-	50.8	11.2	2.6	-	0.4	1. managers, senior officials			
และผู้บังคับผู้ใต้กฎหมาย													and Legislators			
2. ผู้ประกอบวิชาชีพด้านต่างๆ	0.9	-	1.0	3.1	8.1	1.5	-	109.5	21.4	77.5	-	0.7	2. Professionals			
3. เจ้าหน้าที่เทคนิคและผู้ประกอบวิชาชีพที่เกี่ยวข้องกับด้านต่างๆ	5.8	0.5	7.7	7.1	15.3	11.1	-	81.4	32.2	5.0	-	2.2	3. Technicians and associate professionals			
4. เสริม	2.6	-	4.8	12.2	19.2	10.5	0.0	69.4	20.6	2.8	-	0.6	4. Clerks			
5. พนักงานบริการและผู้จำหน่ายสินค้า	152.5	19.7	219.0	195.7	176.9	51.7	0.0	105.0	69.9	15.3	0.2	11.2	5. Service workers and sell goods			
6. ผู้ปฏิบัติงานที่มีฝีมือในด้านการเกษตร ป่าไม้ และประมง	543.2	83.8	683.6	318.6	249.5	48.9	0.5	61.4	59.1	11.3	1.7	8.3	6. Skilled agricultural forest and fishery workers			
7. ช่างฝีมือ และผู้ปฏิบัติงานที่เกี่ยวข้อง	72.4	18.6	152.4	109.1	68.0	28.1	0.1	24.5	42.8	2.3	0.0	5.9	7. Craft and associate professionals			
8. ผู้ควบคุมเครื่องจักรโรงงานและเครื่องจักรและผู้ปฏิบัติงานด้านภาคอบ	28.3	4.4	71.9	52.3	37.7	13.9	-	11.3	8.2	1.0	-	1.2	8. Plant and machine controllers and assemblers			
9. ผู้ประกอบอาชีพงานพื้นฐาน	103.2	34.4	178.1	109.7	50.2	13.0	-	6.9	11.7	1.5	-	22.6	9. Elementary occupations			
10. คนงานซึ่งไม่ได้จำแนกไว้ในหมวดอื่น	-	-	-	-	-	-	-	0.0	-	-	-	0.2	10. Workers not classifiable by occupation			

1/ รวมอาชีพระยะสั้น 1/ Including Short Course Vocational

ตารางที่ 4 จำนวนผู้มีงานทำ จำแนกตามระดับการศึกษาที่สำเร็จ อาชีพ และเพศ ภาคใต้
TABLE 4 EMPLOYED PERSONS BY LEVEL OF EDUCATIONAL ATTAINMENT, OCCUPATION AND SEX, SOUTHERN REGION

ไตรมาสที่ 3/2558 : Quarter 3/2015

หน่วยเป็นพัน : In Thousands

อาชีพ Occupation	รวม Total	ไม่มี การศึกษา No schooling	ต่ำกว่า ประถมศึกษา primary incomplete	ประถมศึกษา Primary	มัธยมศึกษาตอนปลาย Upper Secondary Level				อุดมศึกษา Higher Level				ไม่ทราบ Unknown	อื่นๆ Others	OCCUPATION
					มัธยมศึกษา ตอนต้น Lower Secondary	สาขาศึกษา General/ Academic	สาขาวิชา- ศึกษา Vocational	สาขาวิชา- การศึกษา Teacher Training	สาขาวิชา ศึกษา Higher Technical Education	สาขาวิชา การศึกษา Teacher Training					
											376.8	118.7			
ชาย	2,805.0	82.3	471.7	805.3	501.5	376.8	118.7	0.6	229.8	151.2	38.4	0.8	27.8	MALE	
1. ผู้จัดการ ข้าราชการระดับอาวุโส และระดับอุดมศึกษา	93.6	0.4	8.1	13.6	13.7	15.3	3.7	-	28.7	7.6	2.1	-	0.4	1. managers, senior officials and Legislators	
2. ผู้ประกอบวิชาชีพด้านต่างๆ	72.9	-	0.3	0.9	1.3	3.5	0.3	-	42.4	4.9	19.0	-	0.2	2. Professionals	
3. เจ้าหน้าที่เทคนิคและผู้ประกอบวิชาชีพ ที่เกี่ยวข้องกับด้านต่างๆ	74.8	0.4	2.8	3.9	3.8	8.5	5.5	-	32.3	15.2	1.5	-	1.1	3. Technicians and associate professionals	
4. เสมียน	37.8	-	0.6	2.4	4.3	5.8	3.3	0.0	14.2	6.2	0.6	-	0.3	4. Clerks	
5. พนักงานบริการและผู้จำหน่ายสินค้า	391.3	4.8	43.3	81.0	78.1	75.4	23.2	0.0	44.7	30.1	5.7	0.1	5.0	5. Service workers and sell goods	
6. ผู้ปฏิบัติงานที่มีฝีมือในด้านเกษตร ป่าไม้ และประมง	1,226.2	42.9	297.9	405.4	198.8	155.4	35.6	0.5	37.2	38.0	7.3	0.7	6.6	6. Skilled agricultural forest and fishery workers	
7. ช่างฝีมือ และผู้ปฏิบัติงานที่เกี่ยวข้อง	409.3	12.4	43.5	121.0	91.9	54.2	25.8	0.1	18.9	36.4	1.0	-	4.2	7. Craft and associate professionals	
8. ผู้ควบคุมเครื่องจักรโรงงานและเครื่องจักร และสับปัดล้างด้านการประกอบ	210.6	3.1	25.9	62.9	48.9	36.6	13.6	-	9.6	7.9	1.0	-	1.2	8. Plant and machine controllers and assemblers	
9. ผู้ประกอบอาชีพงานพื้นฐาน	288.4	18.3	49.4	114.3	60.9	22.1	7.7	-	1.7	5.0	0.2	-	8.7	9. Elementary occupations	
10. คนงานซึ่งไม่ได้จำแนกไว้ในหมวดอื่น	0.2	-	-	-	-	-	-	-	-	-	-	-	0.2	10. Workers not classifiable by occupation	
หญิง	2,240.3	79.3	448.0	531.5	324.7	268.9	64.3	-	290.4	125.8	81.0	1.1	25.3	FEMALE	
1. ผู้จัดการ ข้าราชการระดับอาวุโส และระดับอุดมศึกษา	44.7	-	2.8	4.7	4.9	5.6	0.6	-	22.1	3.6	0.5	-	-	1. managers, senior officials and Legislators	
2. ผู้ประกอบวิชาชีพด้านต่างๆ	150.9	-	0.6	0.1	1.8	4.6	1.1	-	67.1	16.5	58.5	-	0.5	2. Professionals	
3. เจ้าหน้าที่เทคนิคและผู้ประกอบวิชาชีพ ที่เกี่ยวข้องกับด้านต่างๆ	93.4	0.1	3.0	3.8	3.3	6.9	5.7	-	49.1	17.0	3.5	-	1.1	3. Technicians and associate professionals	
4. เสมียน	104.7	-	1.9	2.4	7.9	13.4	7.2	-	55.1	14.4	2.2	-	0.3	4. Clerks	
5. พนักงานบริการและผู้จำหน่ายสินค้า	625.6	14.9	109.2	138.0	117.6	101.4	28.5	-	60.3	39.8	9.6	0.1	6.2	5. Service workers and sell goods	
6. ผู้ปฏิบัติงานที่มีฝีมือในด้านเกษตร ป่าไม้ และประมง	843.6	40.9	245.3	276.2	119.8	94.0	13.3	-	24.2	21.1	4.0	1.0	1.7	6. Skilled agricultural forest and fishery workers	
7. ช่างฝีมือ และผู้ปฏิบัติงานที่เกี่ยวข้อง	115.0	6.1	29.0	31.5	17.2	13.9	2.3	-	5.5	6.5	1.3	0.0	1.7	7. Craft and associate professionals	
8. ผู้ควบคุมเครื่องจักรโรงงานและเครื่องจักร และสับปัดล้างด้านการประกอบ	19.5	1.2	2.4	9.0	3.5	1.0	0.3	-	1.7	0.2	0.1	-	-	8. Plant and machine controllers and assemblers	
9. ผู้ประกอบอาชีพงานพื้นฐาน	243.0	16.1	53.8	63.8	48.9	28.1	5.3	-	5.2	6.7	1.3	-	13.8 #	9. Elementary occupations	
10. คนงานซึ่งไม่ได้จำแนกไว้ในหมวดอื่น	0.0	-	-	-	-	-	-	-	0.0	-	-	-	-	10. Workers not classifiable by occupation	

∕ รวมอาชีพระยะสั้น ∕ Including Short Course Vocational

ตารางที่ 4 จำนวนผู้มีงานทำ จำแนกตามระดับการศึกษาที่สำเร็จ อาชีพ เพศ และเขตการปกครอง ภาคใต้ (ต่อ)
 TABLE 4 EMPLOYED PERSONS BY LEVEL OF EDUCATIONAL ATTAINMENT, OCCUPATION, SEX AND AREA, SOUTHERN REGION (Contd.)

อาชีพ Occupation	ในเขตเทศบาล MUNICIPAL AREA												รวม Total	อาชีพ OCCUPATION
	มัธยมศึกษาตอนปลาย Upper Secondary Level						อุดมศึกษา Higher Level							
	ไม่มี การศึกษ No schooling	ต่ำกว่า ประถมศึกษา Incomplete primary	ประถมศึกษา Primary	มัธยมศึกษา ตอนต้น Lower Secondary	มัธยมศึกษา สายสามัญ General/ Academic	สายอาชีพ- ศึกษา Vocational	สายอาชีพ- การศึกษ Teacher Training	สายอาชีพ- การศึกษ Academic	สายอาชีพ- การศึกษ Technical Education	สายอาชีพ- การศึกษ Teacher Training	อื่นๆ Others	ไม่ทราบ Unknown		
ยอดรวม	46.1	232.8	334.9	264.0	216.4	80.3	0.2	272.9	131.5	48.7	0.8	19.5	1,648.1	TOTAL
ชาย	25.3	116.5	199.4	159.5	128.6	51.5	0.2	124.3	67.2	15.2	0.3	11.6	899.5	MALE
1. ผู้จัดการ ข้าราชการระดับอาวุโส และผู้บัญชาการกองทัพบก	-	1.0	5.0	6.6	5.8	2.6	-	15.7	3.9	0.6	-	0.4	41.5	1. managers, senior officials and Legislators
2. ผู้ประกอบวิชาชีพด้านต่างๆ	-	0.3	0.6	0.9	2.2	0.3	-	27.6	3.5	7.2	-	0.1	42.6	2. Professionals
3. เจ้าหน้าที่เทคนิคและผู้ประกอบวิชาชีพ ที่เกี่ยวข้องกับด้านต่างๆ	0.0	0.7	2.8	1.1	4.5	2.4	-	20.1	9.5	0.8	-	0.0	41.8	3. Technicians and associate professionals
4. เสมียน	-	-	1.0	1.5	3.9	2.0	0.0	9.5	3.6	0.6	-	-	22.1	4. Clerks
5. พนักงานบริการและผู้จำหน่ายสินค้า	2.9	19.3	40.7	43.1	41.8	15.7	0.0	27.2	13.5	3.2	0.1	2.9	210.4	5. Service workers and sell goods
6. ผู้ปฏิบัติงานที่มีฝีมือในด้านการเกษตร ป่าไม้ และประมง	4.1	47.1	50.6	25.7	20.2	7.0	0.1	8.0	7.5	1.5	0.3	1.1	173.1	6. Skilled agricultural forest and fishery workers
7. ช่างฝีมือ และผู้ปฏิบัติงานที่เกี่ยวข้อง และผู้ใช้ปฏิบัติงานด้านการประกอบ	6.0	15.9	42.6	42.9	25.1	12.0	0.1	10.7	18.5	1.0	-	3.0	177.7	7. Craft and associate professionals
8. ผู้ควบคุมเครื่องจักรโรงงานและเครื่องจักร และผู้ใช้ปฏิบัติงานด้านการประกอบ	0.8	12.0	26.8	17.1	16.5	6.6	-	4.5	5.6	0.3	-	0.7	90.9	8. Plant and machine controllers and assemblers
9. ผู้ประกอบอาชีพงานพื้นฐาน	11.5	20.3	29.5	20.8	8.6	2.8	-	1.1	1.6	-	-	3.2	99.3	9. Elementary occupations
10. คนงานซึ่งมีได้จำแนกไว้ในหมวดอื่น	-	-	-	-	-	-	-	-	-	-	-	0.2	0.2	10. Workers not classifiable by occupation

/ / รวมอาชีพระยะสั้น / / Including Short Course Vocational

ไตรมาสที่ 3/2558 : Quarter 3/2015

หน่วยเป็นพัน : In Thousands

ตารางที่ 4 จำนวนผู้มีงานทำ จำแนกตามระดับการศึกษาที่สำเร็จ อาชีพ เพศ และเขตการปกครอง ภาคใต้ (ต่อ)
 TABLE 4 EMPLOYED PERSONS BY LEVEL OF EDUCATIONAL ATTAINMENT, OCCUPATION, SEX AND AREA, SOUTHERN REGION (Contd.)

อาชีพ Occupation	ในเขตเทศบาล MUNICIPAL AREA											รวม Total	หญิง FEMALE
	มัธยมศึกษาตอนปลาย Upper Secondary Level					อุดมศึกษา Higher Level					อื่นๆ Others		
	ไม่ มี การ ศึกษา No schooling	ต่ำกว่า ระดับ ศึกษา Incomplete primary	ประถมศึกษา Primary	มัธยมศึกษา ตอนต้น Lower Secondary	สามัญ General/ Academic	สายอาชีพ- ศึกษา Vocational	สายอาชีพ- การ ศึกษา Teacher Training	สายอาชีพ- การ ศึกษา Technical Education	สายอาชีพ- การ ศึกษา Teacher Training	อื่นๆ Others			
1. ผู้จัดการ ข้าราชการระดับอาวุโส และผู้บริหารอาวุโส	208	116.3	135.6	104.5	87.8	28.9	-	148.6	64.3	33.5	0.5	7.9	
2. ผู้ประกอบวิชาชีพด้านต่างๆ	-	0.6	0.1	1.4	0.9	-	-	37.1	8.9	21.7	-	0.5	
3. เจ้าหน้าที่เทคนิคและผู้ประกอบวิชาชีพ ที่เกี่ยวข้องกับด้านต่างๆ	0.1	1.3	1.7	1.3	3.6	3.1	-	25.2	10.6	2.1	-	0.8	
4. เสมียน	-	0.7	1.2	3.4	4.6	2.3	-	25.6	8.2	2.0	-	0.2	
5. พนักงานบริการและผู้จำหน่ายสินค้า	7.8	47.2	64.8	58.0	46.2	18.1	-	37.0	22.8	5.3	0.1	3.9	
6. ผู้ปฏิบัติงานที่มีฝีมือในด้านการเกษตร ป่าไม้ และประมง	3.3	31.9	29.2	14.3	10.9	1.6	-	4.7	3.3	1.4	0.4	-	
7.ช่างฝีมือ และผู้ปฏิบัติงานที่เกี่ยวข้อง และเป็นผู้ปฏิบัติงานด้านการประกอบ	1.4	10.5	8.5	6.6	6.2	1.6	-	2.5	4.0	0.4	0.0	1.7	
8. ผู้ควบคุมเครื่องจักรโรงงานและเครื่องจักร และเป็นผู้ปฏิบัติงานด้านการประกอบ	0.5	0.7	2.4	1.3	0.2	0.3	-	0.1	0.2	0.1	-	-	
9. ผู้ประกอบอาชีพงานพื้นฐาน	7.7	21.3	26.0	16.6	13.0	1.7	-	2.3	3.3	0.3	-	0.8	
10. คนงานซึ่งมิได้จำแนกไว้ในหมวดอื่น	-	-	-	-	-	-	-	0.0	-	-	-	-	

1/ รวมอาชีพระยะสั้น 1/ Including Short Course Vocational

ตารางที่ 4 จำนวนผู้จ้างทำ จำแนกตามระดับการศึกษาที่สำเร็จ อาชีพ เพศ และเขตการปกครอง ภาคใต้ (ต่อ)
TABLE 4 EMPLOYED PERSONS BY LEVEL OF EDUCATIONAL ATTAINMENT, OCCUPATION, SEX AND AREA, SOUTHERN REGION (Contd.)

ไตรมาสที่ 3/2558 : Quarter: 3/2015 หน่วยเป็นพัน : In Thousands

อาชีพ Occupation	รวม Total	ไม่มี การศึกษา No schooling	ต่ำกว่า ประถมศึกษา Incomplete primary	มัธยมศึกษาตอนปลาย Upper Secondary Level				อุดมศึกษา Higher Level			อื่นๆ Others	ไม่ทราบ Unknown	OCCUPATION	
				ประถมศึกษา Primary	มัธยมศึกษา ตอนต้น Lower Secondary	สายสามัญ General/ Academic	สายอาชีพ- ศึกษา Vocational	สายอาชีพ- ศึกษา Technical Education	สายวิชาชีพ Higher Technical Education	สายวิชา- การศึกษา Teacher Training				สายวิชา- การศึกษา Teacher Training
ยอดรวม	3,397.1	115.6	686.9	1,001.9	562.3	429.3	102.7	0.4	247.3	145.5	70.6	1.1	33.6	TOTAL
ชาย	1,905.5	57.0	355.2	606.0	342.1	248.1	67.3	0.4	105.5	84.1	23.2	0.5	16.2	MALE
1. ผู้จัดการข้าราชการระดับอาวุโส และผู้บังคับบัญชา และผู้ประกอบวิชาชีพด้านต่างๆ	52.1	0.4	7.0	8.6	7.1	9.5	1.2	-	13.1	3.7	1.5	-	-	1. managers, senior officials and Legislators 2. Professionals
2. เจ้าหน้าที่เทคนิคและผู้ประกอบวิชาชีพ ที่เกี่ยวข้องกับด้านต่างๆ	30.3	-	-	0.4	0.5	1.3	-	-	14.8	1.4	11.8	-	0.1	3. Technicians and associate professionals
3. เจ้าหน้าที่เทคนิคและผู้ประกอบวิชาชีพ ที่เกี่ยวข้องกับด้านต่างๆ	33.0	0.4	2.1	1.1	2.7	4.0	3.1	-	12.2	5.7	0.8	-	1.1	4. Clerks
4. เสียน	15.7	-	0.6	1.5	2.8	1.9	1.3	-	4.7	2.6	-	-	0.3	5. Service workers and sell goods
5. พนักงานบริการและผู้จำหน่ายสินค้า	180.9	1.9	24.0	40.3	35.0	33.6	7.5	-	17.5	16.6	2.5	-	2.1	6. Skilled agricultural forest and fishery workers
6. ผู้ปฏิบัติงานที่มีฝีมือในด้านการเกษตร ป่าไม้ และประมง	1,053.1	38.8	250.8	354.8	173.1	135.2	28.6	0.4	29.2	30.5	5.8	0.5	5.5	7. Craft and associate professionals 8. Plant and machine controllers and assemblers
7. ช่างฝีมือ และผู้ปฏิบัติงานที่เกี่ยวข้อง	231.6	6.5	27.6	78.4	49.0	29.0	13.8	-	8.3	17.9	-	-	1.2	9. Elementary occupations
8. ผู้ควบคุมเครื่องจักรโรงงานและเครื่องจักร และผู้ปฏิบัติงานด้านการประกอบ	119.7	2.3	13.9	36.1	31.8	20.1	7.0	-	5.2	2.3	0.6	-	0.5	10. Workers not classifiable by occupation
9. ผู้ประกอบอาชีพงานพื้นฐาน	189.1	6.8	29.2	84.9	40.1	13.5	5.0	-	0.6	3.4	0.2	-	5.5	
10. คนงานซึ่งมิได้จำแนกไว้ในหมวดอื่น	-	-	-	-	-	-	-	-	-	-	-	-	-	

1/ รวมอาชีพระยะสั้น 1/ Including Short Course Vocational

ตารางที่ 4 จำนวนผู้จ้างทำ จำแนกตามระดับการศึกษาที่สำเร็จ อาชีพ เพศ และเขตการปกครอง ภาคใต้ (ต่อ)
TABLE 4 EMPLOYED PERSONS BY LEVEL OF EDUCATIONAL ATTAINMENT, OCCUPATION, SEX AND AREA, SOUTHERN REGION (Contd.)

อาชีพ Occupation	รวม Total	ไม่มี การศึกษา No schooling	ต่ำกว่า ประถมศึกษา Incomplete primary	ประถมศึกษา Primary	มัธยมศึกษา ตอนต้น Lower Secondary	มัธยมศึกษาตอนปลาย Upper Secondary Level			อุดมศึกษา Higher Level			อื่นๆ Others	ไม่ทราบ Unknown	OCCUPATION
						มัธยมศึกษา สามัญ General/ Academic	สายอาชีพ ศึกษา Vocational	สายอาชีพ- ศึกษา Teacher Training	สายอาชีพ ศึกษา Technical Education	สายอาชีพ ศึกษา Higher Technical Education	สายอาชีพ- การศึกษา Teacher Training			
หญิง	1,491.7	58.5	331.7	395.9	220.2	181.1	35.4	-	141.9	61.4	47.4	0.6	17.4	FEMALE
1. ผู้จัดการ ข้าราชการระดับอาวุโส และผู้บัญชาการกองทัพอากาศ	19.2	-	0.6	3.0	3.2	3.4	0.3	-	8.0	0.5	0.2	-	-	1. managers, senior officials and Legislators
2. ผู้ประกอบการวิชาชีพชั้นต่างๆ	79.8	-	-	-	0.5	3.7	1.1	-	30.0	7.6	36.9	-	-	2. Professionals
3. เจ้าหน้าที่เทคนิคและผู้ประกอบวิชาชีพ ที่เกี่ยวข้องกับด้านต่างๆ	43.7	-	1.7	2.1	2.0	3.3	2.6	-	23.9	6.4	1.5	-	0.3	3. Technicians and associate professionals
4. เสียน	56.6	-	1.3	1.2	4.4	8.7	4.9	-	29.5	6.2	0.2	-	0.1	4. Clerks
5. พนักงานบริการและผู้จำหน่ายสินค้า	314.5	7.1	62.0	73.2	59.6	55.2	10.5	-	23.4	17.0	4.3	-	2.3	5. Service workers and sell goods
6. ผู้ปฏิบัติงานที่มีฝีมือในด้านการเกษตร ป่าไม้ และประมง	742.8	37.6	213.4	249.0	105.6	83.2	11.7	-	19.6	17.8	2.6	0.6	1.7	6. Skilled agricultural forest and fishery workers
7. ช่างฝีมือ และผู้ปฏิบัติงานที่เกี่ยวข้อง	71.7	4.7	18.5	22.9	10.6	7.6	0.8	-	3.1	2.5	0.9	-	-	7. Craft and associate professionals
8. ผู้ควบคุมเครื่องจักรโรงงานและเครื่องจักร และผู้ปฏิบัติงานด้านการประกอบ	13.6	0.7	1.8	6.6	2.1	0.9	-	-	1.6	-	-	-	-	8. Plant and machine controllers and assemblers
9. ผู้ประกอบอาชีพงานพื้นฐาน	150.0	8.4	32.5	37.9	32.3	15.2	3.6	-	2.9	3.4	1.0	-	13.0	9. Elementary occupations
10. คนงานซึ่งมิได้จำแนกไว้ในหมวดอื่น	-	-	-	-	-	-	-	-	-	-	-	-	-	10. Workers not classifiable by occupation

1/ รวมอาชีพระยะสั้น 1/ Including Short Course Vocational

ตารางที่ 5 จำนวนผู้จ้างทำ จำแนกตามระดับการศึกษาที่สำเร็จ อุตสาหกรรม ภาคใต้

TABLE 5 EMPLOYED PERSONS BY LEVEL OF EDUCATIONAL ATTAINMENT, INDUSTRY, SOUTHERN REGION

ไตรมาสที่ 3/2558 : Quarter 3/2015

หน่วยเป็นพัน : In Thousands

อุตสาหกรรม	มัธยมศึกษาตอนปลาย										อุตสาหกรรม			
	รวม	ไม่มีการศึกษา	ต่ำกว่าประถมศึกษา	ประถมศึกษา	มัธยมศึกษาตอนต้น		มัธยมศึกษาตอนปลาย		อุดมศึกษา		อื่นๆ	ไม่ทราบ	INDUSTRY	
					Primary	Lower Secondary	General/Academic	Vocational	Teacher Training	Academic				Higher Technical Education
ยอดรวม	5,045.3	161.6	919.7	1,336.8	826.3	645.7	183.0	0.6	520.2	277.0	119.3	1.9	53.1	TOTAL
1.เกษตรกรรม การป่าไม้ และการประมง	2,194.5	93.5	567.6	725.3	346.4	255.9	54.5	0.5	64.1	60.6	11.6	1.7	12.9	1. Agriculture, forestry and fishing
2.การเหมืองแร่ และเหมืองหิน	22.0	-	0.8	6.8	1.8	2.0	1.0	-	7.2	2.4	-	-	-	2. Mining and quarrying
3. การผลิต	400.1	14.4	60.2	102.2	75.8	59.6	10.9	-	35.0	22.7	2.6	0.0	16.6	3. Manufacturing
4. ไฟฟ้า ก๊าซ ไอน้ำและระบบปรับอากาศ	10.1	0.0	0.2	1.5	0.2	0.5	1.9	-	2.8	2.5	0.6	-	-	4. Electricity, gas, steam and air conditioning supply
5. การจัดการน้ำ การจัดการและการบำบัดน้ำเสีย ของเสีย และสิ่งปฏิกูล	9.5	-	1.4	2.2	2.4	0.6	0.8	-	1.8	0.4	-	-	-	5. Water supply; sewerage, waste management and remediation activities
6. การก่อสร้าง	269.2	12.8	37.1	104.8	60.6	21.8	10.7	-	7.9	9.5	-	-	4.0	6. Construction
7. การขายส่ง และการขายปลีก การซ่อมยานยนต์	836.6	23.2	123.1	189.6	150.7	123.5	45.0	0.1	98.4	64.3	10.5	0.1	7.9	7. Wholesale and retail trade; repair of motor vehicles and motorcycles
8. การขนส่ง และสถานที่เก็บสินค้า	102.5	2.8	15.3	21.2	18.1	15.4	5.8	-	14.8	7.3	0.6	-	1.2	8. Transportation and storage
9. ที่พักแรมและบริการด้านอาหาร	428.9	9.6	62.4	97.9	90.7	70.5	19.1	-	35.9	30.0	5.4	0.1	7.4	9. Accommodation and food service activities
10. ข้อมูลข่าวสารและการสื่อสาร	16.8	-	0.1	0.8	1.5	2.6	2.7	-	5.8	2.3	1.0	-	-	10. Information and communication
11.กิจกรรมทางการเงินและการประกันภัย	53.1	-	1.2	2.0	2.0	2.3	2.2	-	36.5	6.5	0.5	-	-	11. Financial and insurance activities
12. กิจกรรมอสังหาริมทรัพย์	11.7	-	2.3	2.2	0.4	2.8	0.9	-	2.0	1.1	0.2	-	-	12. Real estate activities
13. กิจกรรมทางวิชาชีพ วิทยาศาสตร์ และเทคนิค	25.8	-	0.9	2.1	1.8	3.9	2.0	-	11.7	2.4	1.1	-	-	13. Professional, scientific and technical activities
14. กิจกรรมการบริหารและการสนับสนุน	55.2	0.2	2.9	13.2	9.3	8.9	3.6	-	10.2	5.0	0.6	-	1.4	14. Administrative and support service activities
15. การบริหารราชการ การป้องกันประเทศ การประมงในสังคม	207.9	0.4	14.2	18.1	17.8	33.8	9.9	-	84.3	26.0	3.0	-	0.3	15. Public administration and defence; compulsory social security
16. การศึกษา	169.4	0.7	2.4	6.7	4.8	10.7	2.2	0.0	57.2	7.2	77.7	-	-	16. Education
17. กิจกรรมด้านสุขภาพและงานสังคมสงเคราะห์	90.9	0.8	5.4	6.1	8.6	11.0	2.0	-	34.8	18.2	3.0	-	1.0	17. Human health and social work activities
18. ศิลปะ ความบันเทิง และนันทนาการ	26.6	0.1	5.0	3.0	7.1	2.4	1.6	-	3.6	2.8	0.9	-	0.1	18. Arts, entertainment and recreation
19. กิจกรรมบริการด้านอื่น ๆ	101.6	2.0	14.0	27.3	24.2	16.4	6.2	-	5.4	5.7	0.3	-	0.0	19. Other service activities
20. กิจกรรมการจ้างงานในครัวเรือนส่วนบุคคล การผลิตสินค้าและบริการที่ขึ้นเพื่อใช้ในครัวเรือน	12.8	1.1	3.3	3.8	2.2	1.3	-	-	1.0	0.1	-	-	0.0	20. Activities of households as employers, undifferentiated goods and services-producing activities of households for own use
21. กิจกรรมขององค์กรระหว่างประเทศ	-	-	-	-	-	-	-	-	-	-	-	-	-	21. Activities of extraterritorial organizations and bodies
22. ไม่ทราบ	0.2	-	-	-	-	-	-	-	-	-	-	-	0.2	22. Unknown

1/ รวมอาชีพระยะสั้น / Including Short Course Vocational

ตารางที่ 5 จำนวนผู้จ้างทำ จำแนกตามระดับการศึกษาที่สำเร็จ อุตสาหกรรม และเพศ ภาคใต้
TABLE 5 EMPLOYED PERSONS BY LEVEL OF EDUCATIONAL ATTAINMENT, INDUSTRY AND SEX, SOUTHERN REGION

อุตสาหกรรม Industry	รวม Total	ไม่มี การศึกษา No schooling	ต่ำกว่า ประถมศึกษา Incomplete primary	ประถมศึกษา Primary	มัธยมศึกษา ตอนต้น Lower Secondary	มัธยมศึกษาตอนปลาย Upper Secondary Level				อุดมศึกษา Higher Level				ไม่รู้ Others	ไม่ทราบ Unknown	INDUSTRY
						สามัญ General/ Academic	สายอาชีพ- ศึกษา Vocational	สายวิชา- การศึกษา Teacher Training	สายวิชาการ Academic	สายวิชาชีพ Technical Education	สายวิชา- การศึกษา Teacher Training	สายวิชาชีพ Higher Education	สายวิชา- การศึกษา Teacher Training			
ชาย MALE	2,805.0	82.3	471.7	805.3	501.5	376.8	118.7	0.6	229.8	151.2	38.4	0.8	27.8			
1. เกษตรกรรม การปศุสัตว์ และกัญชา	1,312.3	49.6	311.6	437.7	216.9	158.8	40.4	0.5	38.3	39.4	7.7	0.7	10.8	1. Agriculture, forestry and fishing		
2. การทำเหมืองแร่ และหิน	18.2	-	0.5	6.8	1.6	1.7	1.0	-	4.2	2.4	-	-	-	2. Mining and quarrying		
3. การผลิต	196.6	5.5	22.3	50.6	41.9	35.6	6.9	-	18.1	11.1	1.3	-	3.4	3. Manufacturing		
4. ไฟฟ้า ก๊าซ ไอน้ำ และระบบปรับอากาศ	8.2	0.0	0.2	1.5	0.2	0.5	1.7	-	1.7	2.2	0.2	-	-	4. Electricity, gas, steam and air conditioning supply		
5. การจัดการ การจัดการและการบำบัดน้ำเสีย ของเสีย และสิ่งปฏิกูล	7.0	-	0.9	2.2	1.7	0.3	0.8	-	1.0	0.1	-	-	-	5. Water supply, sewerage, waste management and remediation activities		
6. การก่อสร้าง	247.2	9.0	31.1	99.0	58.0	21.5	9.7	-	6.1	9.5	-	-	3.4	6. Construction		
7. การขนส่ง และการพาณิชย์ การซ่อมยานยนต์	418.3	10.7	48.9	108.5	86.8	64.4	22.6	0.1	39.4	29.3	3.5	0.1	4.1	7. Wholesale and retail trade; repair of motor vehicles and motorcycles		
8. การขนส่ง และสถานที่พำนัก	89.9	2.8	14.9	19.7	16.8	14.0	5.0	-	8.5	6.4	0.6	-	1.2	8. Transportation and storage		
9. พืชและผลิตภัณฑ์จากพืช	148.3	2.9	14.5	31.3	34.3	27.6	10.0	-	8.2	14.3	2.0	-	3.1	9. Accommodation and food service activities		
10. ข้อมูลข่าวสารและการสื่อสาร	9.8	-	0.1	0.8	1.3	2.0	0.3	-	2.9	2.1	0.3	-	-	10. Information and communication		
11. กิจกรรมทางการเงินและการประกันภัย	18.6	-	0.3	1.1	0.5	1.1	1.0	-	12.8	1.5	0.2	-	-	11. Financial and insurance activities		
12. กิจกรรมอสังหาริมทรัพย์	5.6	-	0.6	1.4	0.4	1.1	0.4	-	1.1	0.6	0.1	-	-	12. Real estate activities		
13. กิจกรรมทางวิชาชีพ วิทยาศาสตร์ และเทคนิค	15.0	0.4	1.2	1.5	0.8	2.6	1.7	-	6.6	1.5	0.2	-	-	13. Professional, scientific and technical activities		
14. กิจกรรมการบริการและภาคบริการอื่น	37.1	0.2	1.9	9.5	7.4	5.2	3.3	-	5.9	3.3	0.6	-	1.4	14. Administrative and support service activities		
15. การบริหารราชการ การป้องกันประเทศ การประมง	143.1	0.1	12.7	14.8	16.3	28.4	8.7	-	42.4	18.2	1.2	-	0.3	15. Public administration and defence, compulsory social security		
16. การศึกษา	50.6	0.3	0.6	2.9	2.5	4.3	1.4	0.0	16.4	2.7	19.5	-	-	16. Education		
17. กิจกรรมด้านสุขภาพและงานสังคมสงเคราะห์	21.9	0.4	0.8	0.9	2.4	2.5	0.1	-	11.6	2.8	0.3	-	-	17. Human health and social work activities		
18. ศิลปะ ความบันเทิง และนันทนาการ	14.9	0.1	2.2	2.4	3.5	0.8	1.1	-	2.9	1.2	0.9	-	-	18. Arts, entertainment and recreation		
19. กิจกรรมบริการด้านอื่น ๆ	41.7	0.7	7.2	12.4	8.4	4.2	4.4	-	1.8	2.6	-	-	-	19. Other service activities		
20. กิจกรรมการจ้างงานในครัวเรือนส่วนบุคคล	0.7	-	0.2	0.6	-	-	-	-	-	-	-	-	-	20. Activities of households as employers; undifferentiated goods and services-producing activities of households for own use		
21. กิจกรรมขององค์กรระหว่างประเทศ	-	-	-	-	-	-	-	-	-	-	-	-	-	21. Activities of extraterritorial organizations and bodies		
22. ไม่ทราบ	0.2	-	-	-	-	-	-	-	-	-	-	-	-	22. Unknown		
หญิง FEMALE	2,240.3	79.3	448.0	531.5	324.7	268.9	64.3	-	290.4	125.8	81.0	1.1	25.3			
1. เกษตรกรรม การปศุสัตว์ และกัญชา	882.2	43.9	256.0	287.6	129.5	97.1	14.1	-	25.8	21.2	4.0	1.0	2.1	1. Agriculture, forestry and fishing		
2. การทำเหมืองแร่ และหิน	3.8	-	0.3	0.2	0.2	0.3	-	-	3.0	-	-	-	-	2. Mining and quarrying		
3. การผลิต	203.6	8.9	38.0	51.6	33.9	24.1	4.1	-	17.0	11.6	1.3	0.0	13.2	3. Manufacturing		
4. ไฟฟ้า ก๊าซ ไอน้ำ และระบบปรับอากาศ	2.0	-	-	-	-	-	0.3	-	1.1	0.2	0.4	-	-	4. Electricity, gas, steam and air conditioning supply		
5. การจัดการ การจัดการและการบำบัดน้ำเสีย ของเสีย และสิ่งปฏิกูล	2.6	-	0.5	-	0.7	0.3	-	-	0.8	0.3	-	-	-	5. Water supply, sewerage, waste management and remediation activities		
6. การก่อสร้าง	22.0	3.8	6.1	5.8	2.6	0.3	1.0	-	1.9	-	-	-	0.6	6. Construction		
7. การขนส่ง และการพาณิชย์ การซ่อมยานยนต์	418.3	12.5	74.3	81.1	64.0	59.1	22.5	-	59.0	35.0	7.1	-	3.9	7. Wholesale and retail trade; repair of motor vehicles and motorcycles		
8. การขนส่ง และสถานที่พำนัก	12.7	-	0.4	1.5	1.3	1.4	0.8	-	6.3	0.9	-	-	0.0	8. Transportation and storage		
9. พืชและผลิตภัณฑ์จากพืช	280.6	6.7	47.9	66.5	56.4	42.9	9.1	-	27.7	15.7	3.4	0.1	4.3	9. Accommodation and food service activities		
10. ข้อมูลข่าวสารและการสื่อสาร	7.0	-	-	7.0	0.2	0.6	2.4	-	2.9	0.2	0.7	-	-	10. Information and communication		
11. กิจกรรมทางการเงินและการประกันภัย	34.5	-	0.8	0.9	1.5	1.1	1.3	-	23.6	5.0	0.3	-	-	11. Financial and insurance activities		
12. กิจกรรมอสังหาริมทรัพย์	6.1	-	1.7	0.8	-	1.6	0.5	-	0.9	0.5	0.1	-	-	12. Real estate activities		
13. กิจกรรมทางวิชาชีพ วิทยาศาสตร์ และเทคนิค	10.9	-	0.6	0.9	1.0	1.3	0.3	-	5.0	1.0	0.9	-	-	13. Professional, scientific and technical activities		
14. กิจกรรมการบริการและภาคบริการอื่น	18.1	-	1.1	3.6	2.0	3.6	1.9	-	4.3	1.7	-	-	-	14. Administrative and support service activities		
15. การบริหารราชการ การป้องกันประเทศ การประมง	64.8	0.3	1.5	3.3	1.5	5.5	1.2	-	41.9	7.9	1.7	-	-	15. Public administration and defence; compulsory social security		
16. การศึกษา	118.9	0.4	1.8	3.8	2.3	6.4	0.8	-	40.8	4.4	58.3	-	-	16. Education		
17. กิจกรรมด้านสุขภาพและงานสังคมสงเคราะห์	69.0	0.4	4.5	5.3	6.2	8.4	1.8	-	23.2	15.4	2.7	-	1.0	17. Human health and social work activities		
18. ศิลปะ ความบันเทิง และนันทนาการ	11.6	0.0	2.8	3.6	3.6	1.6	0.6	-	0.7	1.6	-	-	0.1	18. Arts, entertainment and recreation		
19. กิจกรรมบริการด้านอื่น ๆ	59.8	1.3	6.8	14.9	15.8	12.1	1.8	-	3.6	3.2	0.3	-	0.0	19. Other service activities		
20. กิจกรรมการจ้างงานในครัวเรือนส่วนบุคคล	12.0	1.1	3.1	3.2	2.2	1.3	-	-	1.0	0.1	-	-	0.0	20. Activities of households as employers; undifferentiated goods and services-producing activities of households for own use		
21. กิจกรรมขององค์กรระหว่างประเทศ	-	-	-	-	-	-	-	-	-	-	-	-	-	21. Activities of extraterritorial organizations and bodies		
22. ไม่ทราบ	-	-	-	-	-	-	-	-	-	-	-	-	-	22. Unknown		

ตารางที่ 5 จำนวนผู้จ้างทำ งานตามขั้นการศึกษาที่สำเร็จ อุตสาหกรรม เพศ และเขตการปกครอง ภาคใต้ (ต่อ)
TABLE 5 EMPLOYED PERSONS BY LEVEL OF EDUCATIONAL ATTAINMENT, INDUSTRY, SEX AND AREA, SOUTHERN REGION (Contd.)

อุตสาหกรรม Industry	รวม Total	ไม่ มีการศึกษา No schooling	ต่ำกว่า ประถมศึกษา Incomplete primary	ประถมศึกษา Primary	มัธยมศึกษาตอนปลาย Upper Secondary Level				อุดมศึกษา Higher Level			อื่นๆ Others	ไม่ทราบ Unknown	INDUSTRY
					มัธยมศึกษา ตอนต้น Lower Secondary	สามัญ General/ Academic	สายอาชีพ ศึกษา Vocational	สาขาวิชา- การศึกษา Teacher Training	สาขาวิชาชีพ Higher Technical Education	สาขาวิชา- การศึกษา Teacher Training				
											2640			
ยอดรวม	1,648.1	46.1	232.8	334.9	2640	2164	803	0.2	272.9	131.5	48.7	0.8	19.5	TOTAL
ชาย	899.5	25.3	116.5	199.4	159.5	128.6	51.5	0.2	124.3	67.2	15.2	0.3	11.6	MALE
1.เกษตรกรรม การป่าไม้ และการประมง	184.9	7.5	49.0	53.1	27.9	19.2	6.9	0.1	8.5	7.6	1.5	0.3	3.5	1. Agriculture, forestry and fishing
2.การทำเหมืองแร่ และเหมืองหิน	8.3	-	-	2.7	1.2	0.8	-	-	1.5	2.2	-	-	-	2. Mining and quarrying
3. การผลิต	84.7	2.0	8.3	17.6	18.9	17.3	2.4	-	9.6	7.8	0.4	-	0.5	3. Manufacturing
4. ไฟฟ้า ก๊าซ ไอน้ำ และระบบปรับอากาศ	3.8	0.0	0.2	0.3	0.2	0.2	0.6	-	1.1	0.9	0.2	-	-	4. Electricity, gas, steam and air conditioning supply
5. การจัดการน้ำ การจัดการและการบำบัดน้ำเสีย ของเสีย และสิ่งปฏิกูล	0.4	-	-	0.1	-	-	0.2	-	0.1	0.1	-	-	-	5. Water supply; sewerage, waste management and remediation activities
6. การก่อสร้าง	91.5	6.1	10.0	32.7	17.1	10.4	4.3	-	4.1	4.7	-	-	2.2	6. Construction
7. การขนส่ง และการขุดขี้เถ้า การขุดถ่านหิน	212.9	6.4	23.6	49.3	44.8	31.6	13.0	0.1	25.9	14.4	1.7	0.1	2.0	7. Wholesale and retail trade; repair of motor vehicles and motorcycles
8. การขนส่ง และสถานที่เก็บสินค้า	53.5	1.1	10.1	9.7	6.7	9.7	3.6	-	6.6	5.2	0.6	-	0.3	8. Transportation and storage
9. ที่พักแรมและบริการด้านอาหาร	88.7	1.9	8.2	16.5	21.8	17.8	6.8	-	5.6	7.5	1.2	-	1.5	9. Accommodation and food service activities
10. ข้อมูลข่าวสารและการสื่อสาร	4.6	-	0.1	0.3	-	0.3	0.3	-	2.2	1.5	-	-	-	10. Information and communication
11. กิจกรรมทางการเงินและการประกันภัย	13.5	-	0.1	-	0.5	0.8	0.7	-	10.0	1.2	0.2	-	-	11. Financial and insurance activities
12. กิจกรรมอสังหาริมทรัพย์	3.3	-	-	1.1	0.0	0.8	0.1	-	0.8	0.5	0.1	-	-	12. Real estate activities
13. กิจกรรมทางวิชาชีพ วิทยาศาสตร์ และเทคนิค	7.2	-	-	0.1	0.6	0.6	1.2	-	4.3	0.4	-	-	-	13. Professional, scientific and technical activities
14. กิจกรรมการบริการและการสนับสนุน	23.1	-	0.7	5.5	4.2	4.5	0.4	-	4.9	1.8	0.1	-	1.0	14. Administrative and support service activities
15. การบริหารราชการ การป้องกันประเทศ การประกันสังคม	57.6	0.1	2.3	4.5	5.5	9.8	5.8	-	22.0	6.6	0.6	-	0.3	15. Public administration and defence; compulsory social security
16. การศึกษา	24.0	-	0.2	0.3	1.6	1.1	1.4	0.0	10.4	1.5	7.4	-	-	16. Education
17. กิจกรรมด้านสุขภาพและงานสังคมสงเคราะห์	11.1	-	0.4	0.2	2.0	1.1	0.1	-	5.4	1.6	0.3	-	-	17. Human health and social work activities
18. ศิลปะ ความบันเทิง และนันทนาการ	5.1	-	0.7	1.2	1.1	0.2	0.5	-	0.4	0.2	0.9	-	-	18. Arts, entertainment and recreation
19. กิจกรรมบริการด้านอื่น ๆ	21.0	0.3	2.6	4.3	5.4	2.7	3.2	-	1.1	1.5	-	-	-	19. Other service activities
20. กิจกรรมการจ้างงานในครัวเรือนส่วนบุคคล การผลิตสินค้าและบริการที่ขึ้นเองเพื่อใช้ในครัวเรือน	0.2	-	0.2	-	-	-	-	-	-	-	-	-	-	20. Activities of households as employers; undifferentiated goods and services-producing activities of households for own use
21. กิจกรรมขององค์กรระหว่างประเทศ	-	-	-	-	-	-	-	-	-	-	-	-	-	21. Activities of extraterritorial organizations and bodies
22. ไม่ทราบ	0.2	-	-	-	-	-	-	-	-	-	-	-	0.2	22. Unknown

1/ รวมอาชีพระยะสั้น / Including Short Course Vocational

ตารางที่ 5 จำนวนผู้จ้างทำ จำนวนตามขั้นการศึกษาที่สำเร็จ อุตสาหกรรม เพศ และเขตการปกครอง ภาคใต้ (ต่อ)
TABLE 5 EMPLOYED PERSONS BY LEVEL OF EDUCATIONAL ATTAINMENT, INDUSTRY, SEX AND AREA, SOUTHERN REGION (Contd.)

อุตสาหกรรม Industry	รวม Total	ไม่ มีการศึกษา No schooling	ต่ำกว่า ประถมศึกษา Incomplete primary	ประถมศึกษา Primary	มัธยมศึกษา ตอนต้น Lower Secondary	มัธยมศึกษาตอนปลาย Upper Secondary Level				อุดมศึกษา Higher Level			อื่นๆ Others	ไม่ทราบ Unknown	INDUSTRY
						มากกว่า ประถมศึกษา General/ Academic	สายสามัญ Vocational	สายวิชาชีพ Teacher Training	สายวิชา- การศึกษา Higher Technical Education	สายวิชา- การศึกษา Teacher Training	สายวิชาชีพ Higher Technical Education	สายวิชา- การศึกษา Teacher Training			
หญิง	748.7	20.8	116.3	135.6	104.5	87.8	28.9	-	148.6	64.3	33.5	0.5	7.9	FEMALE	
1. เกษตรกรรม การปศุสัตว์ และการประมง	106.4	3.6	33.2	30.1	15.1	11.3	1.6	-	5.9	3.9	1.4	0.4	0.1	0.1 1. Agriculture, forestry and fishing	
2. การทำเหมืองแร่ และเหมืองหิน	2.2	-	0.3	-	-	0.1	-	-	1.8	-	-	-	-	- 2. Mining and quarrying	
3. การผลิต	59.2	2.7	10.9	13.5	10.3	8.2	0.9	-	5.0	6.6	0.4	0.0	0.8	0.3 3. Manufacturing	
4. ไฟฟ้า ก๊าซ ไอน้ำ และระบบปรับอากาศ	0.9	-	-	-	-	-	-	-	0.6	0.2	-	-	-	- 4. Electricity, gas, steam and air conditioning supply	
5. การจัดการน้ำ การจัดการและการบำบัดน้ำเสีย ของเสีย และสิ่งปฏิกูล	0.2	-	-	-	-	-	-	-	0.2	-	-	-	-	- 5. Water supply; sewerage, waste management and remediation activities	
6. การก่อสร้าง	10.9	3.1	2.2	2.4	0.5	0.2	0.2	-	1.9	-	-	-	0.5	0.6 6. Construction	
7. การขนส่ง และการขายปลีก การซ่อมยานยนต์	192.8	5.4	29.5	33.2	26.4	24.8	14.4	-	34.2	19.0	3.0	-	3.1	7. Wholesale and retail trade; repair of motor vehicles and motorcycles	
8. การขนส่ง และสถานที่เก็บสินค้า	6.9	-	0.4	0.7	0.5	0.5	0.3	-	3.7	0.7	-	-	0.0	8. Transportation and storage	
9. ที่พักแรมและบริการด้านอาหาร	157.6	4.0	25.4	37.5	31.2	20.9	4.6	-	18.7	9.8	2.8	0.1	2.7	9. Accommodation and food service activities	
10. ข้อมูลข่าวสารและการสื่อสาร	4.0	-	-	-	0.2	0.2	0.8	-	2.1	0.0	0.7	-	-	- 10. Information and communication	
11. กิจกรรมทางการเงินและการประกันภัย	21.1	-	0.7	0.3	0.7	1.1	0.7	-	13.2	4.2	0.3	-	-	- 11. Financial and insurance activities	
12. กิจกรรมอสังหาริมทรัพย์	5.1	-	1.5	0.8	-	1.1	0.3	-	0.8	0.5	0.1	-	-	- 12. Real estate activities	
13. กิจกรรมทางวิชาชีพ วิทยาศาสตร์ และเทคนิค	5.0	-	0.6	0.1	0.6	0.5	0.3	-	2.0	0.1	0.9	-	-	- 13. Professional, scientific and technical activities	
14. กิจกรรมการบริหารและการบริการสนับสนุน	13.2	-	0.6	1.9	1.3	2.9	1.4	-	3.5	1.7	-	-	-	- 14. Administrative and support service activities	
15. การบริหารราชการ การป้องกันประเทศ การประกันสังคม	27.2	0.3	0.8	1.2	0.7	1.2	0.4	-	18.4	4.0	0.2	-	-	- 15. Public administration and defence; compulsory social security	
16. การศึกษา	50.7	-	0.7	1.6	1.1	1.1	0.5	-	20.8	2.2	22.7	-	-	- 16. Education	
17. กิจกรรมด้านสุขภาพและงานสังคมสงเคราะห์	33.6	0.4	1.9	2.7	2.6	2.8	0.7	-	12.4	8.2	1.2	-	0.7	17. Human health and social work activities	
18. ศิลปะ ความบันเทิง และนันทนาการ	5.9	0.0	1.6	0.2	1.8	1.3	0.2	-	0.3	0.4	-	-	-	- 18. Arts, entertainment and recreation	
19. กิจกรรมบริการด้านอื่น ๆ	39.3	1.3	4.6	8.1	10.0	8.6	1.5	-	2.3	2.8	0.1	-	0.0	19. Other service activities	
20. กิจกรรมการจ้างงานในครัวเรือนส่วนบุคคล การผลิตสินค้าและบริการที่ขึ้นเองเพื่อใช้ในครัวเรือน	6.8	0.1	1.6	1.3	1.5	1.3	-	-	1.0	-	-	-	0.0	20. Activities of households as employers, undifferentiated goods and services-producing activities of households for own use	
21. กิจกรรมขององค์กรระหว่างประเทศ	-	-	-	-	-	-	-	-	-	-	-	-	-	- 21. Activities of extraterritorial organizations and bodies	
22. ไม่ทราบ	-	-	-	-	-	-	-	-	-	-	-	-	-	- 22. Unknown	

1/ รวมอาชีพระยะสั้น Including Short Course

Vocational

ตารางที่ 5 จำนวนผู้มีงานทำ จำแนกตามขั้นการศึกษาที่สำเร็จ อุตสาหกรรม เพศ และเขตภาคกลาง ภาคใต้ (ต่อ)
TABLE 5 EMPLOYED PERSONS BY LEVEL OF EDUCATIONAL ATTAINMENT, INDUSTRY, SEX AND AREA, SOUTHERN REGION (Contd.)

หน่วยนับพัน : in Thousands

อุตสาหกรรม Industry	รวม Total	ไม่ การศึกษา No schooling	ต่ำกว่า ประถมศึกษา Incomplete primary	ประถมศึกษา Primary	มัธยมศึกษาตอนปลาย Upper Secondary Level				อุดมศึกษา Higher Level				อื่นๆ Others	ไม่ทราบ Unknown	INDUSTRY
					มัธยมศึกษา Lower Secondary	ประถมศึกษา Vocational	สายอาชีพ- การศึกษา Teacher Training	สายสามัญ General/ Academic	สายอาชีพ- การศึกษา Higher Technical Education	สายวิชาการ Academic	สายวิชาชีพ Higher Education	สาขาวิชา- การศึกษา Teacher Training			
ยอดรวม	3,397.1	115.6	686.9	1,001.9	562.3	429.3	102.7	0.4	247.3	145.5	70.6	1.1	33.6	TOTAL	
ชาย	1,905.5	57.0	355.2	606.0	342.1	248.1	67.3	0.4	105.5	84.1	23.2	0.5	16.2	MALE	
1. การเกษตร การป่าไม้ และการประมง	1,127.4	42.1	262.7	384.6	189.0	139.7	33.5	0.4	29.8	31.9	6.2	0.5	7.2	1. Agriculture, forestry and fishing	
2. การทำเหมืองแร่ และเหมืองหิน	9.9	-	0.5	4.1	0.4	1.0	1.0	-	2.7	0.3	-	-	-	2. Mining and quarrying	
3. การผลิต	111.8	3.6	14.0	33.0	23.1	18.3	4.5	-	8.5	3.3	0.9	-	2.9	3. Manufacturing	
4. ไฟฟ้า ก๊าซ ไอน้ำ และระบบปรับอากาศ	4.4	-	-	1.2	-	0.3	1.1	-	0.6	1.3	-	-	-	4. Electricity, gas, steam and air conditioning supply	
5. การจัดการน้ำ การจัดการและการบำบัดน้ำเสีย ของเสีย และสิ่งปฏิกูล	6.5	-	0.9	2.2	1.7	0.3	0.6	-	0.9	-	-	-	-	5. Water supply, sewerage, waste management and remediation activities	
6. การก่อสร้าง	155.7	2.8	21.1	66.3	40.9	11.1	5.5	-	2.0	4.8	-	-	1.2	6. Construction	
7. การขนส่ง และการขายปลีก การซ่อมยานยนต์	205.4	4.4	25.3	59.3	41.9	32.8	9.5	-	13.6	14.9	1.7	-	2.1	7. Wholesale and retail trade; repair of motor vehicles and motorcycles	
8. การขนส่ง และสถานที่เก็บสินค้า	36.3	1.7	4.8	10.1	10.0	4.3	1.5	-	1.9	1.2	-	-	0.9	8. Transportation and storage	
9. ที่พักแรมและบริการด้านอาหาร	59.5	1.0	6.3	14.8	12.5	9.9	3.3	-	2.6	6.8	0.8	-	1.6	9. Accommodation and food service activities	
10. ข้อมูลข่าวสารและการสื่อสาร	5.2	-	-	0.5	1.3	1.7	-	-	0.7	0.7	0.3	-	-	10. Information and communication	
11. กิจกรรมทางการเงินและการประกันภัย	5.0	-	0.2	1.1	-	0.4	0.2	-	2.8	0.4	-	-	-	11. Financial and insurance activities	
12. กิจกรรมอสังหาริมทรัพย์	2.4	-	0.6	0.3	0.4	0.3	0.3	-	0.3	0.1	-	-	-	12. Real estate activities	
13. กิจกรรมทางวิชาชีพ วิทยาศาสตร์ และเทคนิค	7.8	-	0.4	1.0	0.2	2.1	0.5	-	2.4	1.1	0.2	-	-	13. Professional, scientific and technical activities	
14. กิจกรรมการบริหารและการบริการสนับสนุน	14.0	0.2	1.2	4.0	3.2	0.8	1.3	-	1.0	1.6	0.5	-	0.4	14. Administrative and support service activities	
15. การบริหารราชการ การป้องกันประเทศ การประท้วงและจลาจล	85.5	-	10.4	10.3	10.8	18.5	3.0	-	20.3	11.6	0.6	-	-	15. Public administration and defence; compulsory social security	
16. การศึกษา	26.6	0.3	0.4	2.5	0.9	3.2	-	-	6.0	1.2	12.1	-	-	16. Education	
17. กิจกรรมด้านสุขภาพและงานสังคมสงเคราะห์	10.8	0.4	0.4	0.7	0.4	1.5	-	-	6.2	1.2	-	-	-	17. Human health and social work activities	
18. ศิลปะ ความบันเทิง และนันทนาการ	9.8	0.1	1.5	1.3	2.4	0.6	0.6	-	2.4	1.0	-	-	-	18. Arts, entertainment and recreation	
19. กิจกรรมบริการด้านอื่น ๆ	20.8	0.4	4.7	8.2	3.0	1.6	1.2	-	0.7	1.1	-	-	-	19. Other service activities	
20. กิจกรรมการจ้างงานในครัวเรือนส่วนบุคคล การถือหุ้นในและบริษัทที่ขึ้นอยู่เพื่อใช้ในครัวเรือน	0.6	-	-	0.6	-	-	-	-	-	-	-	-	-	20. Activities of households as employers; undifferentiated goods and services-producing activities of households for own use	
21. กิจกรรมขององค์การระหว่างประเทศ	-	-	-	-	-	-	-	-	-	-	-	-	-	21. Activities of extraterritorial organizations and bodies	
22. ไม่ทราบ	-	-	-	-	-	-	-	-	-	-	-	-	-	22. Unknown	

1/ รวมอาชีพระยะสั้น / Including Short Course Vocational

ตารางที่ 5 จำนวนผู้จ้างทำ งานตามขั้นการศึกษาที่สำเร็จ อุตสาหกรรม พหุ และเขตภาคกลาง ภาคใต้ (ต่อ)
 TABLE 5 EMPLOYED PERSONS BY LEVEL OF EDUCATIONAL ATTAINMENT, INDUSTRY, SEX AND AREA, SOUTHERN REGION (Contd.)

หน่วยนับพัน : in Thousands

อุตสาหกรรม Industry	รวม Total	ไม่มี การศึกษา No schooling	ต่ำกว่า ประถมศึกษา Incomplete primary	ประถมศึกษา Primary	มัธยมศึกษา ตอนต้น Lower Secondary	มัธยมศึกษาตอนปลาย Upper Secondary Level				อุดมศึกษา Higher Level				อื่นๆ Others	ไม่ทราบ Unknown	INDUSTRY
						สายสามัญ General/ Academic	สายอาชีพ Vocational	สายวิชา- การศึกษา Teacher Training	สายวิชา- การศึกษ Teacher Training	สายวิชาการ Academic	สายวิชาชีพ Higher Technical Education	สายวิชา- การศึกษา Teacher Training	สายวิชา- การศึกษ Teacher Training			
หญิง	1,491.7	58.5	331.7	395.9	220.2	181.1	35.4	-	141.9	61.4	47.4	0.6	17.4	FEMALE		
1.เกษตรกรรม การป้อน และกิจกรรม	775.8	40.4	222.9	257.6	114.4	85.8	12.5	-	19.9	17.3	2.6	0.6	-	2.0 1. Agriculture, forestry and fishing		
2.การทำเหมืองแร่ และเหมืองหิน	1.6	-	-	-	0.2	0.2	-	-	1.2	-	-	-	-	- 2. Mining and quarrying		
3. การผลิต	144.4	6.2	27.1	38.2	23.6	15.9	3.2	-	12.0	5.0	0.9	-	-	12.4 3. Manufacturing		
4. ไฟฟ้า, ก๊าซ ไอน้ำและระบบปรับอากาศ	1.1	-	-	-	-	-	0.3	-	0.5	-	0.4	-	-	- 4. Electricity, gas, steam and air conditioning supply		
5. การจัดการน้ำ การจัดการและการบำบัดน้ำเสีย ของเสีย และสิ่งปฏิกูล	2.4	-	0.5	-	0.7	0.3	-	-	0.7	0.3	-	-	-	- 5. Water supply; sewerage, waste management and remediation activities		
6. การก่อสร้าง	11.2	0.7	3.9	3.4	2.1	0.2	0.7	-	-	-	-	-	-	0.2 6. Construction		
7. การขายส่ง และการขายปลีก การซ่อมยานยนต์	225.5	7.1	44.8	47.9	37.6	34.3	8.1	-	24.8	16.0	4.1	-	-	0.8 7. Wholesale and retail trade; repair of motor vehicles and motorcycles		
8. การขนส่ง และสถานที่เก็บสินค้า	5.8	-	-	0.9	0.8	0.9	0.5	-	2.6	0.1	-	-	-	- 8. Transportation and storage		
9. ที่พักแรมและบริการด้านอาหาร	123.1	2.7	22.5	29.0	25.2	22.1	4.5	-	9.1	5.8	0.7	-	-	1.6 9. Accommodation and food service activities		
10. ข้อมูลข่าวสารและการสื่อสาร	3.0	-	-	-	-	0.4	1.7	-	0.8	0.2	-	-	-	- 10. Information and communication		
11. กิจกรรมทางการเงินและการประกันภัย	13.4	-	0.2	0.6	0.8	-	0.5	-	10.5	0.8	-	-	-	- 11. Financial and insurance activities		
12. กิจกรรมอสังหาริมทรัพย์	1.0	-	0.2	-	-	0.6	0.2	-	0.1	-	-	-	-	- 12. Real estate activities		
13. กิจกรรมทิวทัศน์ สถาปัตยกรรม และเทคนิค	5.9	-	-	0.9	0.3	0.8	-	-	3.1	0.9	-	-	-	- 13. Professional, scientific and technical activities		
14. กิจกรรมการบริหารและการบริการสนับสนุน	4.9	-	0.5	1.8	0.7	0.8	0.5	-	0.8	-	-	-	-	- 14. Administrative and support service activities		
15. การบริหารราชการ การป้องกันประเทศ การประกันสังคม	37.6	-	0.7	2.1	0.8	4.3	0.8	-	23.5	3.9	1.6	-	-	- 15. Public administration and defence; compulsory social security		
16. การศึกษา	68.1	0.4	1.1	2.2	1.2	5.3	0.2	-	20.0	2.2	35.6	-	-	- 16. Education		
17. กิจกรรมด้านสุขภาพและงานสังคมสงเคราะห์	35.4	-	2.6	2.6	3.6	5.6	1.1	-	10.8	7.2	1.5	-	-	0.3 17. Human health and social work activities		
18. ศิลปะ ความบันเทิง และนันทนาการ	5.7	-	1.2	0.4	1.8	0.3	0.4	-	0.4	1.2	-	-	-	0.1 18. Arts, entertainment and recreation		
19. กิจกรรมบริการด้านอื่น ๆ	20.5	-	2.2	6.8	5.7	3.6	0.4	-	1.3	0.3	0.2	-	-	- 19. Other service activities		
20. กิจกรรมการจ้างงานในครัวเรือนส่วนบุคคล การผลิตสินค้าและบริการที่ทำขึ้นเองเพื่อใช้ในครัวเรือน	5.2	1.1	1.4	1.9	0.8	-	-	-	-	0.1	-	-	-	- 20. Activities of households as employers; undifferentiated goods and services-producing activities of households for own use		
21. กิจกรรมขององค์กรระหว่างประเทศ	-	-	-	-	-	-	-	-	-	-	-	-	-	- 21. Activities of extraterritorial organizations and bodies		
22. ไม่ทราบ	-	-	-	-	-	-	-	-	-	-	-	-	-	- 22. Unknown		

I/ รวมอาชีพระยะสั้น I/ Including Short Course Vocational

ตารางที่ 6 จำนวนผู้มีงานทำ จำแนกตามสถานภาพทำงาน อาชีพ ภาคใต้

TABLE 6 EMPLOYED PERSONS BY WORK STATUS, OCCUPATION, SOUTHERN REGION

ไตรมาสที่ 3/2558 : Quarter 3/2015

หน่วยเป็นพัน : In Thousands

อาชีพ	สถานภาพการทำงาน Work Status						การรวมกลุ่ม Members of Producers' Cooperatives	OCCUPATION
	รวม	นายจ้าง Employer	ลูกจ้างรัฐบาล Government Employee	ลูกจ้างเอกชน Private Employee	ทำงานส่วนตัว Own Account Worker	ช่วยธุรกิจ ครอบครัว Unpaid Family Worker		
ยอดรวม	5,045.3	202.8	482.3	1,695.5	1,766.9	895.4	2.3	TOTAL
1. ผู้จัดการ ข้าราชการระดับอาวุโส และผู้บัญญัติกฎหมาย	138.2	44.4	43.7	32.3	15.2	2.6	0.2	1. managers, senior officials and Legislators
2. ผู้ประกอบวิชาชีพด้านต่างๆ	223.8	2.5	156.3	55.7	8.4	1.0	-	2. Professionals
3. เจ้าหน้าที่เทคนิคและผู้ประกอบวิชาชีพ ที่เกี่ยวข้องกับด้านต่างๆ	168.2	3.2	68.4	76.8	13.6	6.2	-	3. Technicians and associate professionals
4. เสิร์ย	142.5	0.9	60.1	72.3	4.1	4.9	0.3	4. Clerks
5. พนักงานบริการและจำหน่ายสินค้า	1,016.8	32.1	71.6	261.5	449.2	201.9	0.5	5. Service workers and sell goods
6. ผู้ปฏิบัติงานที่มีฝีมือในด้านการเกษตร ป่าไม้ และประมง	2,069.8	78.8	9.2	388.0	994.5	599.2	-	6. Skilled agricultural forest and fishery workers
7. ช่างฝีมือ และผู้ปฏิบัติงานที่เกี่ยวข้อง	524.3	35.8	15.8	269.6	154.8	47.4	1.0	7. Craft and associate professionals
8. ผู้ควบคุมเครื่องจักรโรงงานและเครื่องจักร และผู้ปฏิบัติงานด้านการประกอบ	230.1	3.0	27.4	132.3	64.0	3.1	0.3	8. Plant and machine controls and assemblers
9. ผู้ประกอบอาชีพงานพื้นฐาน	531.4	2.2	29.9	407.1	63.1	29.1	-	9. Elementary occupations
10. คนงานซึ่งไม่ได้จำแนกไว้หมวดอื่น	0.2	-	0.0	-	0.2	-	-	10. Workers not classifiable by occupation

ตารางที่ 6 จำนวนผู้มีงานทำ จำแนกตามสถานภาพทำงาน อาชีพ และเพศ ภาคใต้
TABLE 6 EMPLOYED PERSONS BY WORK STATUS, OCCUPATION AND SEX, SOUTHERN REGION

อาชีพ	สถานภาพการทำงาน Work Status										OCCUPATION	
	รวม Total	นายจ้าง Employer	ลูกจ้างรัฐบาล Government Employee	ลูกจ้างเอกชน Private Employee	ทำงานส่วนตัว Own Account Worker	ช่วยธุรกิจ ครอบครัว Unpaid Family Worker	การรวมกลุ่ม Members of Producers' Cooperatives					
ชาย	2,805.0	1,451.1	243.9	992.5	1,093.5	322.5	0.4					MALE
1. ผู้จัดการ ข้าราชการระดับอาวุโส และผู้บัญชาการพิเศษ	93.6	34.0	31.0	20.1	6.9	1.4	0.2					1. managers, senior officials and Legislators
2. ผู้ประกอบวิชาชีพด้านต่างๆ	72.9	2.3	47.1	18.5	4.3	0.7	-					2. Professionals
3. เจ้าหน้าที่เทคนิคและผู้ประกอบวิชาชีพ ที่เกี่ยวข้องกับด้านต่างๆ	74.8	1.9	31.6	30.5	7.8	3.0	-					3. Technicians and associate professionals
4. เสมียน	37.8	0.9	18.1	16.4	2.0	0.4	-					4. Clerks
5. พนักงานบริการและผู้จำหน่ายสินค้า	391.3	17.1	53.0	92.3	148.1	80.9	-					5. Service workers and sell goods
6. ผู้ปฏิบัติงานที่มีฝีมือในด้านเกษตร ป่าไม้ และประมง	1,226.2	51.2	7.0	236.5	728.6	203.0	-					6. Skilled agricultural forest and fishery workers
7. ช่างฝีมือ และผู้ปฏิบัติงานที่เกี่ยวข้อง	409.3	33.3	15.7	231.0	106.2	23.1	-					7. Craft and associate professionals
8. ผู้ควบคุมเครื่องจักรโรงงานและเครื่องจักร และผู้ใช้ปฏิบัติงานด้านการประกอบ	210.6	3.0	26.6	120.6	57.2	2.9	0.3					8. Plant and machine controllers and assemblers
9. ผู้ประกอบอาชีพพื้นฐาน	288.4	1.4	13.9	226.7	32.2	14.1	-					9. Elementary occupations
10. คนงานซึ่งไม่ได้จำแนกไว้ในหมวดอื่น	0.2	-	-	-	0.2	-	-					10. Workers not classifiable by occupation
หญิง	2,240.3	57.7	238.4	703.0	673.4	565.9	1.9					TOTAL
1. ผู้จัดการ ข้าราชการระดับอาวุโส และผู้บัญชาการพิเศษ	44.7	10.3	12.7	12.2	8.3	1.2	-					1. managers, senior officials and Legislators
2. ผู้ประกอบวิชาชีพด้านต่างๆ	150.9	0.2	109.2	37.2	4.0	0.3	-					2. Professionals
3. เจ้าหน้าที่เทคนิคและผู้ประกอบวิชาชีพ ที่เกี่ยวข้องกับด้านต่างๆ	93.4	1.3	36.8	46.3	5.8	3.2	-					3. Technicians and associate professionals
4. เสมียน	104.7	0.0	41.9	55.9	2.1	4.5	0.3					4. Clerks
5. พนักงานบริการและผู้จำหน่ายสินค้า	625.6	15.0	18.7	169.2	301.1	121.1	0.5					5. Service workers and sell goods
6. ผู้ปฏิบัติงานที่มีฝีมือในด้านเกษตร ป่าไม้ และประมง	843.6	27.6	2.3	151.5	265.9	396.2	-					6. Skilled agricultural forest and fishery workers
7. ช่างฝีมือ และผู้ปฏิบัติงานที่เกี่ยวข้อง	115.0	2.5	0.1	38.5	48.6	24.3	1.0					7. Craft and associate professionals
8. ผู้ควบคุมเครื่องจักรโรงงานและเครื่องจักร และผู้ใช้ปฏิบัติงานด้านการประกอบ	19.5	-	0.8	11.7	6.8	0.2	-					8. Plant and machine controllers and assemblers
9. ผู้ประกอบอาชีพพื้นฐาน	243.0	0.8	16.0	180.4	30.9	15.0	-					9. Elementary occupations
10. คนงานซึ่งไม่ได้จำแนกไว้ในหมวดอื่น	0.0	-	0.0	-	-	-	-					10. Workers not classifiable by occupation

ตารางที่ 6 จำนวนผู้มีงานทำ จำแนกตามสถานภาพทำงาน อาชีพ เพศ และเขตการปกครอง ภาคใต้ (ต่อ)

TABLE 6 EMPLOYED PERSONS BY WORK STATUS, OCCUPATION, SEX AND AREA, SOUTHERN REGION (Contd.)

หน่วยเป็นพัน : In Thousands

ไตรมาสที่ 3/2558 : Quarter 3/2015

ในเขตเทศบาล MUNICIPAL AREA

อาชีพ	สถานภาพการทำงาน Work Status										OCCUPATION	
	รวม	นายจ้าง	ลูกจ้างรัฐบาล	ลูกจ้างเอกชน	ทำงานส่วนตัว	ช่วยธุรกิจครอบครัว	การรวมกลุ่ม	Members of Producers' Cooperatives	Unpaid Family Worker	Private Employee		Own Account Worker
ยอดรวม	1,648.1	85.0	202.7	622.6	504.2	233.5	0.2	TOTAL				
ชาย	899.5	60.1	102.3	359.2	285.5	92.2	0.2	MALE				
1. ผู้จัดการ ข้าราชการระดับอาวุโส และผู้บริหารระดับสูง	41.5	17.5	7.7	11.5	4.1	0.5	0.2	1. managers, senior officials and Legislators				
2. ผู้ประกอบวิชาชีพด้านต่างๆ	42.6	2.3	25.7	10.6	3.4	0.6	-	2. Professionals				
3. เจ้าหน้าที่เทคนิคและผู้ประกอบวิชาชีพที่เกี่ยวข้องกับด้านต่างๆ	41.8	0.6	15.9	19.3	3.8	2.2	-	3. Technicians and associate professionals				
4. เสมียน	22.1	0.2	9.8	10.3	1.3	0.4	-	4. Clerks				
5. พนักงานบริการและผู้จำหน่ายสินค้า	210.4	11.4	19.9	52.4	82.2	44.5	-	5. Service workers and sell goods workers				
6. ผู้ปฏิบัติงานที่มีฝีมือในด้านการเกษตร ป่าไม้ และประมง	173.1	13.2	0.9	32.4	101.7	24.9	-	6. Skilled agricultural forest and fishery workers				
7. ช่างฝีมือ และผู้ปฏิบัติงานที่เกี่ยวข้อง	177.7	13.7	5.1	102.0	45.3	11.6	-	7. Craft and associate professionals				
8. ผู้ควบคุมเครื่องจักรโรงงานและเครื่องจักร และผู้ปฏิบัติงานด้านการประกอบ	90.9	0.8	12.0	46.2	30.7	1.3	-	8. Plant and machine controllers and assemblers				
9. ผู้ประกอบอาชีพพยางพาราพื้นถิ่น	99.3	0.3	5.4	74.5	12.8	6.3	-	9. Elementary occupations				
10. คนงานซึ่งมิได้จำแนกไว้ในหมวดอื่น	0.2	-	-	-	0.2	-	-	10. Workers not classifiable by occupation				

ตารางที่ 6 จำนวนผู้มีงานทำ จำแนกตามสถานภาพทำงาน อาชีพ เพศ และเขตการปกครอง ภาคใต้ (ต่อ)

TABLE 6 EMPLOYED PERSONS BY WORK STATUS, OCCUPATION, SEX AND AREA, SOUTHERN REGION (Contd.)

ไตรมาสที่ 3/2558 : Quarter 3/2015

ในเขตเทศบาล MUNICIPAL AREA

หน่วยเป็นพัน : In Thousands

อาชีพ	สถานภาพการทำงาน Work Status							OCCUPATION
	รวม	นายจ้าง	ลูกจ้างรัฐบาล	ลูกจ้างเอกชน	ทำงานส่วนตัว	ช่วยธุรกิจครอบครัว	การรวมกลุ่ม	
Total	Employer	Government Employee	Private Employee	Own Account Worker	Unpaid Family Worker	Members of Producers' Cooperatives		
หญิง	748.7	24.9	100.3	263.4	218.7	141.3	-	TOTAL
1. ผู้จัดการ ข้าราชการระดับอาวุโส และผู้บริหารปฏิบัติการ	25.5	6.7	5.9	6.9	4.8	1.2	-	1. managers, senior officials and Legislators
2. ผู้ประกอบวิชาชีพด้านต่างๆ	71.2	0.2	48.5	18.9	3.6	0.0	-	2. Professionals
3. เจ้าหน้าที่เทคนิคและผู้ประกอบวิชาชีพที่เกี่ยวข้องกับด้านต่างๆ	49.7	1.2	17.9	24.4	3.2	3.1	-	3. Technicians and associate professionals
4. เสมียน	48.2	0.0	16.4	27.2	1.7	2.9	-	4. Clerks
5. พนักงานบริการและผู้จำหน่ายสินค้า	311.1	10.9	5.5	90.9	134.1	69.8	-	5. Service workers and sell goods workers
6. ผู้ปฏิบัติงานที่มีมือในด้านเกษตร ป่าไม้ และประมง	100.8	4.0	0.2	12.7	36.5	47.5	-	6. Skilled agricultural forest and fishery workers
7. ช่างฝีมือ และผู้ปฏิบัติงานที่เกี่ยวข้อง	43.3	1.6	0.1	16.7	16.2	8.8	-	7. Craft and associate professionals
8. ผู้ควบคุมเครื่องจักรโรงงานและเครื่องจักร และผู้ปฏิบัติงานด้านการประกอบ	5.9	-	-	3.7	2.0	0.2	-	8. Plant and machine controllers and assemblers
9. ผู้ประกอบอาชีพงานพื้นฐาน	93.0	0.4	5.9	62.1	16.7	8.0	-	9. Elementary occupations
10. คนงานซึ่งมิได้จำแนกไว้หมวดอื่น	0.0	-	0.0	-	-	-	-	10. Workers not classifiable by occupation

ตารางที่ 6 จำนวนผู้มีงานทำ จำแนกตามสถานภาพทำงาน อาชีพ เพศ และเขตการปกครอง ภาคใต้ (ต่อ)

TABLE 6 EMPLOYED PERSONS BY WORK STATUS, OCCUPATION, SEX AND AREA, SOUTHERN REGION (Contd.)

ไตรมาสที่ 3/2558 : Quarter 3/2015

นอกเขตเทศบาล NON-MUNICIPAL AREA

หน่วยเป็นพัน : In Thousands

อาชีพ	สถานภาพการทำงาน Work Status							OCCUPATION
	รวม	นายจ้าง	ลูกจ้างรัฐบาล	ลูกจ้างเอกชน	ทำงานส่วนตัว	ช่วยธุรกิจครอบครัว	การรวมกลุ่ม	
	Total	Employer	Government Employee	Private Employee	Own Account Worker	Unpaid Family Worker	Producers' Cooperatives	
ยอดรวม	3,397.1	117.8	279.7	1,072.9	1,262.8	661.9	2.1	TOTAL
ชาย	1,905.5	85.0	141.6	633.3	808.0	237.3	0.3	MALE
1. ผู้จัดการ ข้าราชการระดับอาวุโส และผู้บริหารภูมิภาค	52.1	16.5	23.2	8.6	2.8	0.9	-	1. managers, senior officials and Legislators
2. ผู้ประกอบวิชาชีพด้านต่าง ๆ	30.3	-	21.4	7.8	1.0	0.1	-	2. Professionals
3. เจ้าหน้าที่เทคนิคและผู้ประกอบวิชาชีพที่เกี่ยวข้องกันต่างๆ	33.0	1.3	15.8	11.2	4.0	0.8	-	3. Technicians and associate professionals
4. เสมียน	15.7	0.6	8.4	6.1	0.7	-	-	4. Clerks
5. พนักงานบริการและผู้จำหน่ายสินค้า	180.9	5.7	33.1	39.9	65.9	36.4	-	5. Service workers and sell goods
6. ผู้ปฏิบัติงานที่มีฝีมือในด้านการเกษตร ป่าไม้ และประมง	1,053.1	38.0	6.1	204.1	626.9	178.1	-	6. Skilled agricultural forest and fishery workers
7. ช่างฝีมือ และผู้ปฏิบัติงานที่เกี่ยวข้อง	231.6	19.6	10.6	129.1	60.9	11.4	-	7. Craft and associate professionals
8. ผู้ควบคุมเครื่องจักรโรงงานและเครื่องจักร และผู้ปฏิบัติงานด้านการประกอบ	119.7	2.2	14.7	74.4	26.5	1.6	0.3	8. Plant and machine controllers and assemblers
9. ผู้ประกอบอาชีพทางพื้นฐาน	189.1	1.0	8.5	152.2	19.5	7.9	-	9. Elementary occupations
10. คนงานซึ่งมิได้จำแนกไว้ในหมวดอื่น	-	-	-	-	-	-	-	10. Workers not classifiable by occupation

ตารางที่ 6 จำนวนผู้มีงานทำ จำแนกตามสถานภาพทำงาน อาชีพ เพศ และเขตการปกครอง ภาคใต้ (ต่อ)

TABLE 6 EMPLOYED PERSONS BY WORK STATUS, OCCUPATION, SEX AND AREA, SOUTHERN REGION (Contd.)

ไตรมาสที่ 3/2558 : Quarter 3/2015

นอกเขตเทศบาล NON-MUNICIPAL AREA

หน่วยเป็นพัน : In Thousands

อาชีพ	สถานภาพการทำงาน Work Status							OCCUPATION
	รวม	นายจ้าง	ลูกจ้างรัฐบาล	ลูกจ้างเอกชน	ทำงานส่วนตัว	ช่วยธุรกิจครอบครัว	การรวมกลุ่ม	
	Total	Employer	Government Employee	Private Employee	Own Account Worker	Unpaid Family Worker	Producers' Cooperatives	
หญิง	1,491.7	32.8	138.1	439.6	454.7	424.6	1.9	TOTAL
1. ผู้จัดการ ข้าราชการระดับอาวุโส และผู้บริหารกฎหมาย	19.2	3.6	6.8	5.3	3.5	-	-	1. managers, senior officials and Legislators
2. ผู้ประกอบวิชาชีพด้านต่างๆ	79.8	-	60.7	18.4	0.4	0.2	-	2. Professionals
3. เจ้าหน้าที่เทคนิคและผู้ประกอบวิชาชีพที่เกี่ยวข้องกับด้านต่างๆ	43.7	0.1	18.9	21.9	2.6	0.2	-	3. Technicians and associate professionals
4. เสิมียน	56.6	-	25.5	28.7	0.4	1.6	0.3	4. Clerks
5. พนักงานบริการและผู้อำนวยการ	314.5	4.2	13.2	78.3	167.0	51.3	0.5	5. Service workers and sell goods
6. ผู้ปฏิบัติงานที่มีฝีมือในด้านการเกษตร ป่าไม้ และประมง	742.8	23.6	2.1	138.9	229.5	348.7	-	6. Skilled agricultural forest and fishery workers
7. ช่างฝีมือ และผู้ปฏิบัติงานที่เกี่ยวข้อง	71.7	0.9	-	21.8	32.4	15.6	1.0	7. Craft and associate professionals
8. ผู้ควบคุมเครื่องจักรโรงงานและเครื่องจักรและผู้ปฏิบัติงานด้านการประกอบ	13.6	-	0.8	8.0	4.8	-	-	8. Plant and machine controlors and assemblers
9. ผู้ประกอบอาชีพงานพื้นฐาน	150.0	0.5	10.0	118.4	14.2	7.0	-	9. Elementary occupations
10. คนงานซึ่งไม่ได้จำแนกไว้ในหมวดอื่น	-	-	-	-	-	-	-	10. Workers not classifiable by occupation

ตารางที่ 7 จำนวนผู้มีงานทำ จำแนกตามสถานภาพทำงาน อุตสาหกรรม ภาคใต้

TABLE 7 EMPLOYED PERSONS BY WORK STATUS, INDUSTRY, SOUTHERN REGION

ไตรมาสที่ 3/2558 : Quarter 3/2015

หน่วยเป็นพัน : In Thousands

อุตสาหกรรม	สถานภาพการทำงาน Work Status							INDUSTRY
	รวม	นายจ้าง	ลูกจ้างรัฐบาล	ลูกจ้างเอกชน	ทำงานส่วนตัว	ช่วยธุรกิจครอบครัว	การรวมกลุ่ม	
	Total	Employer	Government Employee	Private Employee	Own Account Worker	Unpaid Family Worker	Members of Producers' Cooperatives	
ยอดรวม	5,045.3	202.8	482.3	1,695.5	1,766.9	895.4	2.3	TOTAL
1 เกษตรกรรม การป่าไม้ และการประมง	2,194.5	81.5	9.1	500.7	997.6	605.6	-	1. Agriculture, forestry and fishing
2. การทำเหมืองแร่ และเหมืองหิน	22.0	-	-	21.3	0.7	-	-	2. Mining and quarrying
3. การผลิต	400.1	14.4	1.1	248.3	95.7	39.6	1.0	3. Manufacturing
4. ไฟฟ้า ก๊าซ ไอน้ำและระบบปรับอากาศ	10.1	-	9.8	0.3	-	-	-	4. Electricity, gas, steam and air conditioning supply
5. การจัดการน้ำ การจัดการและการบำบัดน้ำเสียของเสีย และสิ่งปฏิกูล	9.5	0.6	4.7	3.9	0.4	-	-	5. Water supply; sewerage, waste management and remediation activities
6. การก่อสร้าง	269.2	38.7	-	188.7	29.8	12.0	-	6. Construction
7. การขนส่ง และภาคขายปลีก การซ่อมยานยนต์	836.6	40.2	-	304.0	342.0	150.4	-	7. Wholesale and retail trade; repair of motor vehicles and motorcycles
8. การขนส่ง และสถานที่เก็บสินค้า	102.5	2.1	10.2	36.2	53.3	0.6	0.3	8. Transportation and storage
9. ที่พักแรมและภัตตาคารอาหาร	428.9	15.2	0.7	187.5	151.8	73.1	0.5	9. Accommodation and food service activities
10. ข้อมูลข่าวสารและการสื่อสาร	16.8	0.0	5.5	7.3	3.7	0.2	-	10. Information and communication
11. กิจกรรมทางการเงินและการประกันภัย	53.1	0.4	17.2	31.4	3.3	0.3	0.5	11. Financial and insurance activities
12. กิจกรรมอสังหาริมทรัพย์	11.7	0.5	-	6.8	3.5	0.9	-	12. Real estate activities
13. กิจกรรมทางวิชาชีพ วิทยาศาสตร์ และเทคนิค	25.8	1.5	11.5	6.4	5.3	1.2	-	13. Professional, scientific and technical activities
14. กิจกรรมการบริหารและการบริการสนับสนุน	55.2	2.1	1.5	40.9	8.5	2.3	-	14. Administrative and support service activities
15. การบริหารราชการ การป้องกันประเทศ การประกันสังคม	207.9	-	207.9	-	-	-	-	15. Public administration and defence; compulsory social security
16. การศึกษา	169.4	0.2	125.7	42.5	0.7	0.2	-	16. Education
17. กิจกรรมด้านสุขภาพและงานสังคมสงเคราะห์	90.9	2.0	70.8	11.7	6.2	0.2	-	17. Human health and social work activities
18. ศิลปะ ความบันเทิง และนันทนาการ	26.6	1.3	5.3	8.6	8.4	3.0	-	18. Arts, entertainment and recreation
19. กิจกรรมบริการด้านอื่น ๆ	101.6	2.2	1.4	36.3	55.9	5.7	-	19. Other service activities
20. กิจกรรมการจ้างงานในครัวเรือนส่วนบุคคล การผลิตสินค้าและบริการที่ตนเองเพื่อใช้ในครัวเรือน	12.8	-	-	12.8	-	-	-	20. Activities of households as employers; undifferentiated goods and services-producing activities of households for own use
21. กิจกรรมขององค์กรระหว่างประเทศ	-	-	-	-	-	-	-	21. Activities of extraterritorial organizations and bodies
22. ไม่ทราบ	0.2	-	-	-	0.2	-	-	22. Unknown

ตารางที่ 7 จำนวนผู้มีงานทำ จำแนกตามสถานภาพทำงาน อุตสาหกรรม และเพศ ภาคใต้
TABLE 7 EMPLOYED PERSONS BY WORK STATUS, INDUSTRY AND SEX , SOUTHERN REGION

อุตสาหกรรม Industry	สถานภาพทำงาน Work Status							รวม Total	INDUSTRY
	นายจ้าง Employer	ลูกจ้างรัฐบาล Government Employee	ลูกจ้างเอกชน Private Employee	ทำงานส่วนตัว Own Account Worker	ช่วยธุรกิจ ครอบครัว Unpaid Family Worker	การรวมกลุ่ม Producers' Cooperatives			
ชาย									MALE
1. เกษตรกรรม การปศุสัตว์ และการประมง	145.1	243.9	992.5	1,093.5	329.5	0.4			1. Agriculture, forestry and fishing
2. การทำเหมืองแร่ และเหมืองหิน	51.7	5.2	317.2	730.9	207.2	-			2. Mining and quarrying
3. การผลิต	12.5	1.1	124.6	43.7	14.6	-			3. Manufacturing
4. ไฟฟ้า ก๊าซ ไอน้ำ และระบบปรับอากาศ	8.2	7.8	0.3	-	-	-			4. Electricity, gas, steam and air conditioning supply
5. การจัดหน้า การจัดการและการบำบัดน้ำเสีย ของเสีย และสิ่งปฏิกูล	0.2	3.1	3.2	0.4	-	-			5. Water supply; sewerage, waste management and remediation activities
6. การก่อสร้าง	37.5	-	172.9	28.8	8.1	-			6. Construction
7. การขายส่ง และการขายปลีก การซ่อมยานยนต์	30.6	-	170.1	157.0	60.6	-			7. Wholesale and retail trade; repair of motor vehicles and motorcycles
8. การขนส่ง และสถานที่เก็บสินค้า	89.9	7.3	28.4	51.5	0.6	0.3			8. Transportation and storage
9. ที่พักแรมและบริการด้านอาหาร	4.0	-	70.1	40.7	33.4	-			9. Accommodation and food service activities
10. ซินEMA และบริการสื่อสาร	0.0	2.8	5.5	1.4	-	-			10. Information and communication
11. กิจกรรมทางการเงินและการประกันภัย	0.3	6.1	9.8	2.1	0.1	0.2			11. Financial and insurance activities
12. กิจกรรมอสังหาริมทรัพย์	0.5	-	3.3	1.4	0.4	-			12. Real estate activities
13. กิจกรรมทางวิชาชีพ วิทยาศาสตร์ และเทคนิค	1.1	5.7	3.1	4.1	1.0	-			13. Professional, scientific and technical activities
14. กิจกรรมการบริการและการบริการสนับสนุน	1.9	37.1	27.6	5.7	0.8	-			14. Administrative and support service activities
15. การบริหารราชการ การป้องกันประเทศ การประมงที่ลึกลับ	-	143.1	-	-	-	-			15. Public administration and defence; compulsory social security
16. การศึกษา	-	37.8	12.5	0.3	-	-			16. Education
17. กิจกรรมด้านสุขภาพและการสงเคราะห์	1.2	19.0	0.7	0.9	0.0	-			17. Human health and social work activities
18. ศิลปะ ความบันเทิง และนันทนาการ	1.0	2.4	4.7	5.9	1.0	-			18. Arts, entertainment and recreation
19. กิจกรรมบริการด้านอื่น ๆ	0.6	1.4	20.1	17.9	1.8	-			19. Other service activities
20. กิจกรรมการจ้างงานในครัวเรือนส่วนบุคคล	0.7	-	0.7	-	-	-			20. Activities of households as employers; undifferentiated goods and services-producing activities of households for own use
21. กิจกรรมของสหกรณ์ระหว่างประเทศ	-	-	-	-	-	-			21. Activities of extraterritorial organizations and bodies
22. ไม่ทราบ	0.2	-	-	0.2	-	-			22. Unknown
หญิง									FEMALE
1. เกษตรกรรม การปศุสัตว์ และการประมง	57.7	238.4	703.0	673.4	565.9	1.9			1. Agriculture, forestry and fishing
2. การทำเหมืองแร่ และเหมืองหิน	29.8	3.9	183.5	266.7	398.4	-			2. Mining and quarrying
3. การผลิต	1.9	0.1	123.7	51.9	25.0	1.0			3. Manufacturing
4. ไฟฟ้า ก๊าซ ไอน้ำ และระบบปรับอากาศ	-	2.0	-	-	-	-			4. Electricity, gas, steam and air conditioning supply
5. การจัดหน้า การจัดการและการบำบัดน้ำเสีย ของเสีย และสิ่งปฏิกูล	0.3	1.6	0.7	-	-	-			5. Water supply; sewerage, waste management and remediation activities
6. การก่อสร้าง	1.2	-	15.8	1.0	4.0	-			6. Construction
7. การขายส่ง และการขายปลีก การซ่อมยานยนต์	9.6	-	133.9	185.0	89.8	-			7. Wholesale and retail trade; repair of motor vehicles and motorcycles
8. การขนส่ง และสถานที่เก็บสินค้า	0.2	2.9	7.8	1.8	-	-			8. Transportation and storage
9. ที่พักแรมและบริการด้านอาหาร	11.2	0.7	117.3	111.1	39.7	0.5			9. Accommodation and food service activities
10. ซินEMA และบริการสื่อสาร	-	2.7	1.9	2.3	0.2	-			10. Information and communication
11. กิจกรรมทางการเงินและการประกันภัย	0.1	11.0	21.6	1.3	0.2	0.3			11. Financial and insurance activities
12. กิจกรรมอสังหาริมทรัพย์	-	6.1	3.5	2.1	0.5	-			12. Real estate activities
13. กิจกรรมทางวิชาชีพ วิทยาศาสตร์ และเทคนิค	0.4	5.8	3.3	1.2	0.2	-			13. Professional, scientific and technical activities
14. กิจกรรมการบริการและการบริการสนับสนุน	0.2	0.4	13.2	2.7	1.5	-			14. Administrative and support service activities
15. การบริหารราชการ การป้องกันประเทศ การประมงที่ลึกลับ	-	64.8	-	-	-	-			15. Public administration and defence; compulsory social security
16. การศึกษา	0.2	87.9	30.0	0.5	0.2	-			16. Education
17. กิจกรรมด้านสุขภาพและการสงเคราะห์	0.7	51.8	11.0	5.3	0.2	-			17. Human health and social work activities
18. ศิลปะ ความบันเทิง และนันทนาการ	0.3	2.9	3.9	2.5	2.1	-			18. Arts, entertainment and recreation
19. กิจกรรมบริการด้านอื่น ๆ	1.6	-	16.2	38.1	3.9	-			19. Other service activities
20. กิจกรรมการจ้างงานในครัวเรือนส่วนบุคคล	-	-	12.0	-	-	-			20. Activities of households as employers; undifferentiated goods and services-producing activities of households for own use
21. กิจกรรมของสหกรณ์ระหว่างประเทศ	-	-	-	-	-	-			21. Activities of extraterritorial organizations and bodies
22. ไม่ทราบ	-	-	-	-	-	-			22. Unknown

ตารางที่ 7 จำนวนผู้จ้างงานทำ จำแนกตามสถานภาพทำงาน อุตสาหกรรม เพศ และเขตการปกครอง ภาคใต้ (ต่อ)

TABLE 7 EMPLOYED PERSONS BY WORK STATUS, INDUSTRY, SEX AND AREA, SOUTHERN REGION (Contd.)

หน่วยเป็นพัน : in Thousands

อุตสาหกรรม	ในเขตเทศบาล MUNICIPAL AREA										INDUSTRY			
	สถานภาพการทำงาน Work Status													
	รวม	นายจ้าง	ลูกจ้างรัฐบาล	ลูกจ้างเอกชน	ลูกจ้างส่วนตัว	ช่วยธุรกิจครอบครัว	การรวมกลุ่ม	Members of Producers' Cooperatives	Unpaid Family Worker	Own Account Worker		Private Employee		
Total	Employer	Government Employee	Private Employee	Own Account Worker	Unpaid Family Worker	Members of Producers' Cooperatives	Members of Producers' Cooperatives	Unpaid Family Worker	Own Account Worker	Private Employee	Government Employee	Employer	Total	MALE
ยอดรวม ชาย	1,648.1	85.0	202.7	622.6	504.2	233.5	0.2	0.2	504.2	622.6	202.7	85.0	1,648.1	TOTAL
1. เกษตรกรรม การป่าไม้ และการประมง	899.5	60.1	102.3	359.2	285.5	92.2	0.2	0.2	285.5	359.2	102.3	60.1	899.5	1. Agriculture, forestry and fishing
2. การทำเหมืองแร่ และเหมืองหิน	184.9	13.2	0.2	45.3	100.2	26.1	-	-	100.2	45.3	0.2	13.2	184.9	2. Mining and quarrying
3. การผลิต	8.3	-	-	8.3	-	-	-	-	-	8.3	-	-	8.3	3. Manufacturing
4. ไฟฟ้า ก๊าซ ไอน้ำและระบบปรับอากาศ	84.7	6.2	0.4	49.5	19.7	9.0	-	-	19.7	49.5	0.4	6.2	84.7	4. Electricity, gas, steam and air conditioning supply
5. การจัดหา น้ำ การจัดการและการบำบัดน้ำเสีย ของเสีย และสิ่งปฏิกูล	3.8	-	3.4	0.3	-	-	-	-	-	0.3	3.4	-	3.8	5. Water supply, sewerage, waste management and remediation activities
6. การก่อสร้าง	0.4	-	0.4	-	0.1	-	-	-	0.1	-	0.4	-	0.4	6. Construction
7. การขนส่ง และการขายปลีก การซ่อมยานยนต์	91.5	14.4	-	66.0	8.7	2.4	-	-	8.7	66.0	-	14.4	91.5	7. Wholesale and retail trade; repair of motor vehicles and motorcycles
8. การขนส่ง และสถานที่เก็บสินค้า	212.9	17.4	-	86.0	77.5	32.0	-	-	77.5	86.0	-	17.4	212.9	8. Transportation and storage
9. ที่พักแรมและบริการด้านอาหาร	53.5	0.8	6.5	16.5	29.4	0.3	-	-	29.4	16.5	6.5	0.8	53.5	9. Accommodation and food service activities
10. ข้อมูลข่าวสารและการสื่อสาร	88.7	3.2	-	40.3	26.6	18.6	-	-	26.6	40.3	-	3.2	88.7	10. Information and communication
11. กิจกรรมทางการเงินและการประกันภัย	4.6	0.0	0.9	3.3	0.4	-	-	-	0.4	3.3	0.9	0.0	4.6	11. Financial and insurance activities
12. กิจกรรมวิชาชีพ วิทยาศาสตร์ และเทคนิค	13.5	0.3	3.8	8.0	1.1	0.1	0.2	0.2	1.1	8.0	3.8	0.3	13.5	12. Real estate activities
13. กิจกรรมอสังหาริมทรัพย์	3.3	0.5	-	1.8	0.6	0.3	-	-	0.6	1.8	-	0.5	3.3	13. Professional, scientific and technical activities
14. กิจกรรมทางวิชาชีพ วิทยาศาสตร์ และเทคนิค	7.2	0.6	0.5	2.4	3.0	0.6	-	-	3.0	2.4	0.5	0.6	7.2	14. Administrative and support service activities
15. กิจกรรมการบริหารและการสนับสนุน	23.1	1.4	0.7	16.2	4.1	0.8	-	-	4.1	16.2	0.7	1.4	23.1	15. Public administration and defence; compulsory social security
16. การบริหารราชการ การป้องกันประเทศ การประกันสังคม	57.6	-	57.6	-	-	-	-	-	-	-	57.6	-	57.6	16. Education
17. การศึกษา	24.0	-	18.6	5.2	0.3	-	-	-	0.3	5.2	18.6	-	24.0	17. Human health and social work activities
18. กิจกรรมด้านสุขภาพและงานสังคมสงเคราะห์	11.1	1.2	8.8	0.7	0.3	0.0	-	-	0.3	0.7	8.8	1.2	11.1	18. Arts, entertainment and recreation
19. ศิลปะ ความบันเทิง และนันทนาการ	5.1	0.4	0.7	0.7	2.8	0.6	-	-	2.8	0.7	0.7	0.4	5.1	19. Other service activities
20. กิจกรรมบริการด้านอื่น ๆ	21.0	0.5	-	8.6	10.5	1.4	-	-	10.5	8.6	-	0.5	21.0	20. Activities of households as employers; undifferentiated goods and services-producing activities of households for own use
21. กิจกรรมการจ้างงานในครัวเรือนส่วนบุคคล การผลิตสินค้าและบริการที่ตนเองทำใช้ในครัวเรือน	0.2	-	-	0.2	-	-	-	-	-	0.2	-	-	0.2	21. Activities of extraterritorial organizations and bodies
22. กิจกรรมขององค์กรระหว่างประเทศ	-	-	-	-	-	-	-	-	-	-	-	-	-	22. Unknown
22. ไม่ทราบ	0.2	-	-	-	0.2	-	-	-	0.2	-	-	-	0.2	

ตารางที่ 8 จำนวนผู้จ้างงานที่จำแนกตามอาชีพ และอุตสาหกรรม ภาคใต้
TABLE 8 EMPLOYED PERSONS BY OCCUPATION AND INDUSTRY, SOUTHERN REGION

ไตรมาสที่ 3/2558 : Quarter 3/2015

หน่วยเป็นพัน : In Thousands

อาชีพ	อุตสาหกรรม Industry														TOTAL	OCCUPATION			
	รวม เกษตรกรรม	การป่าไม้	เหมืองแร่ และเหมืองหิน	การก่อสร้าง	ไฟฟ้า ก๊าซ ไอน้ำระบบรับ	น้ำเสียและประปา	การจัดหน้า บำบัด	การก่อสร้าง	การขนส่ง และ	ที่พักแรมและ	ข้อมูลข่าวสาร	ข้อมูลข่าวสาร	การเงินและ	การบริการ					
	และกรปรมง	การปลูก	การขุด	การขุด	การขุด	การขุด	การขุด	การขุด	การขุด	การขุด	การขุด	การขุด	การขุด	การขุด	การขุด	การขุด	การขุด		
	Agriculture	Manufacturing	Electricity	Water supply	Construction	Accommodation	Information	Financial	Intermediation	Information	Communication	Intermediation	Information	Communication	Intermediation	Information	Communication		
ยอดรวม	5,045.3	2,194.5	220	400.1	10.1	9.5	269.2	836.6	102.5	428.9	16.8	53.1	53.1	53.1	53.1	53.1	53.1	TOTAL	
1. ผู้จัดการ ข้าราชการระดับอาวุโส	138.2	6.3	1.3	10.0	0.2	0.1	23.2	28.1	2.7	11.4	2.3	6.8	6.8	6.8	6.8	6.8	6.8	1. managers, senior officials	
และผู้ปฏิบัติงานทุกฝ่าย																		and Legislators	
2. ผู้ประกอบวิชาชีพขั้นต้น	223.8	0.2	-	4.4	0.9	-	1.5	8.4	0.1	2.7	2.7	1.7	1.7	1.7	1.7	1.7	1.7	2. Professionals	
3. เจ้าหน้าที่เทคนิคและผู้ประกอบวิชาชีพที่เกี่ยวข้องกับด้านต่าง ๆ	168.2	3.6	2.6	17.3	3.0	1.0	5.9	19.6	2.6	8.9	2.9	25.8	25.8	25.8	25.8	25.8	25.8	3. Technicians and associate professionals	
4. เสมียน	142.5	1.5	1.6	14.9	0.2	1.3	1.2	21.2	9.2	12.7	2.8	12.7	12.7	12.7	12.7	12.7	12.7	4. Clerks	
5. พนักงานบริการและผู้จำหน่ายสินค้า	1,016.8	3.1	-	15.1	-	0.5	0.9	504.7	4.8	327.1	3.1	2.2	2.2	2.2	2.2	2.2	2.2	5. Service workers and sell goods	
6. ผู้ปฏิบัติงานที่มีฝีมือในด้านการเกษตร ป่าไม้ และประมง	2,069.8	2,046.4	0.6	1.2	0.2	-	-	7.2	-	4.7	-	0.3	0.3	0.3	0.3	0.3	0.3	6. Skilled agricultural forest and fishery workers	
7.ช่างฝีมือ และผู้ปฏิบัติงานที่เกี่ยวข้อง	524.3	2.9	6.3	218.4	5.1	0.3	159.5	86.5	2.1	14.1	2.7	0.9	0.9	0.9	0.9	0.9	0.9	7. Craft and associate professionals	
8. ผู้ควบคุมเครื่องจักรโรงงานและเครื่องจักร และผู้ปฏิบัติงานด้านการประกอบ	230.1	7.1	8.4	40.9	0.2	1.9	18.8	36.5	75.9	7.6	-	1.4	1.4	1.4	1.4	1.4	1.4	8. Plant and machine controlors and assemblers	
9. ผู้ประกอบอาชีพงานพื้นฐาน	531.4	123.2	1.2	77.8	0.4	4.4	58.3	124.6	5.2	39.8	0.2	1.3	1.3	1.3	1.3	1.3	1.3	9. Elementary occupations	
10. คนงานซึ่งมิได้จำแนกไว้ในหมวดอื่น	0.2	-	-	-	-	-	-	-	-	-	-	-	-	-	-	-	-	-	10. Workers not classifiable by occupation

ตารางที่ 8 จำนวนผู้มีงานทำ จำแนกตามอาชีพ และอุตสาหกรรม ภาคใต้ (ต่อ)

TABLE 8 EMPLOYED PERSONS BY OCCUPATION AND INDUSTRY , SOUTHERN REGION (Contd.)

ไตรมาสที่ 3/2558 : Quarter 3/2015

หน่วยเป็นพัน : in Thousands

อาชีพ	อุตสาหกรรม (ต่อ) Industry (Contd.)										TOTAL
	กิจกรรม อสังหาริมทรัพย์ Real estate activities	กิจกรรมทางวิชาชีพ Professional/scientific technical activities	การบริหารสนับสนุน และป้องกันประเทศ Administrative support service activities	การบริหารราชการ และป้องกันประเทศ Public administration defence	การศึกษา Education	งานสังคมสงเคราะห์ Health and social work	งานบันเทิง และนันทนาการ Art entertainment	บริการด้านอื่นๆ Other service	งานในครัวเรือน ส่วนบุคคล Activities of household	กิจกรรมขององค์กร Extra-territorial	
ยอดรวม	11.7	25.8	55.2	207.9	169.4	90.9	26.6	101.6	12.8	-	0.2
1. ผู้จัดการ ข้าราชการระดับอาวุโส และผู้บริหารฝ่ายบริหาร	2.4	2.0	2.5	31.2	5.2	1.3	0.4	0.9	-	-	-
2. ผู้ประกอบวิชาชีพด้านต่างๆ	0.4	6.4	1.9	26.1	131.1	32.0	2.8	0.5	-	-	-
3. เจ้าหน้าที่เทคนิคและผู้ประกอบวิชาชีพที่เกี่ยวข้องกับด้านต่างๆ	1.7	7.6	2.8	28.4	2.5	26.0	3.9	2.2	-	-	-
4. เสมียน	0.7	1.3	9.2	36.3	7.8	5.5	1.8	0.8	-	-	-
5. พนักงานบริการและผู้จำหน่ายสินค้า	3.5	1.6	17.0	41.8	15.9	18.1	10.8	40.1	6.5	-	-
6. ผู้ปฏิบัติงานที่มีฝีมือในด้านการเกษตร ป่าไม้ และประมง	0.6	1.0	1.9	3.7	0.1	-	1.9	-	-	-	-
7. ช่างฝีมือ และผู้ปฏิบัติงานที่เกี่ยวข้อง	0.7	2.1	2.7	7.0	0.5	0.4	0.6	11.7	-	-	-
8. ผู้ควบคุมเครื่องจักรโรงงานและเครื่องจักร และผู้ปฏิบัติงานด้านการประกอบ	-	2.1	5.6	16.3	1.6	2.6	0.3	2.3	0.6	-	-
9. ผู้ประกอบอาชีพงานพื้นฐาน	1.6	1.9	11.6	17.1	4.7	5.1	4.2	43.0	5.8	-	-
10. คนงานซึ่งมิได้จำแนกไว้ในหมวดอื่น	-	-	-	0.0	-	-	-	-	-	-	0.2

ตารางที่ 8 จำนวนผู้มีงานทำ จำแนกตามอาชีพ อุตสาหกรรม และ เพศ ภาคใต้
TABLE 8 EMPLOYED PERSONS BY OCCUPATION INDUSTRY AND SEX, SOUTHERN REGION

ไตรมาสที่ 3/2558 - Quarter 3/2015

หน่วยนับ: in Thousands

อาชีพ	อุตสาหกรรม Industry											ข้อมูลข่าวสาร และการสื่อสาร Information	กิจการบริการ ทางการเงิน Financial	OCCUPATION
	รวม การป่าไม้ และการประมง Total	เกษตรกรรม Agriculture	การทำ เหมืองแร่ และเหมืองหิน Mining	การผลิต ไฟฟ้า ก๊าซ ไอน้ำระบบปรับอากาศ Electricity	การจัดหาน้ำ บำบัดน้ำเสีย และประปา Water supply	การก่อสร้าง และประปา Construction	การขนส่ง สถานที่เก็บสินค้า และรถบรรทุก Transportation	การขายส่ง การขายปลีก การซ่อมยานยนต์ และรถจักรยานยนต์ wholesale and retail	ที่พักแรมและ บริการด้านอาหาร Accommodation	ข้อมูลข่าวสาร และการสื่อสาร and communication	กิจการบริการ ทางการเงิน intermedation			
ชาย	2,805.0	1,312.3	18.2	196.6	8.2	7.0	247.2	418.3	89.9	148.3	9.8	18.6	MALE	
1. ผู้จัดการ ข้าราชการระดับอาวุโส และผู้ปฏิบัติงานกฎหมาย	93.6	3.7	1.3	6.4	0.2	0.1	22.6	16.2	1.2	4.5	0.8	3.4	1. managers, senior officials and Legislators	
2. ผู้ประกอบวิชาชีพด้านต่างๆ	72.9	0.1	-	1.9	0.5	-	0.5	3.2	0.1	0.9	2.3	0.5	2. Professionals	
3. เจ้าหน้าที่เทคนิคและผู้ประกอบวิชาชีพ ที่เกี่ยวข้องกับด้านต่างๆ	74.8	2.9	-	7.9	1.5	1.0	5.5	5.6	1.7	4.7	2.3	8.6	3. Technicians and associate professionals	
4. เสมียน	37.8	0.7	1.1	2.5	0.1	0.2	0.1	5.2	4.8	1.8	0.2	2.0	4. Clerks	
5. พนักงานบริการและผู้จำหน่ายสินค้า	391.3	2.3	-	6.4	-	0.5	-	189.8	2.6	104.2	1.3	1.5	5. Service workers and sell goods	
6. ผู้ปฏิบัติงานที่มีชื่อในด้านการเกษตร ป่าไม้ และประมง	1,226.2	1,205.9	0.6	1.2	0.2	-	-	5.2	-	4.2	-	0.3	6. Skilled agricultural forest and fishery workers	
7.ช่างฝีมือ และผู้ปฏิบัติงานที่เกี่ยวข้อง และผู้ปฏิบัติงานด้านการประกอบ	409.3	2.5	6.3	122.1	5.1	-	154.4	79.2	2.1	10.5	2.7	0.9	7. Craft and associate professionals	
8. ผู้ควบคุมเครื่องจักรโรงงานและเครื่องจักร และผู้ปฏิบัติงานด้านการประกอบ	210.6	6.6	8.4	28.0	0.2	1.9	18.8	35.5	74.1	6.2	-	1.4	8. Plant and machine controllers and assemblers	
9. ผู้ประกอบอาชีพงานพื้นฐาน	288.4	87.6	0.5	20.1	0.4	3.3	45.4	78.5	3.3	11.2	0.2	0.0	9. Elementary occupations	
10. คนงานซึ่งมีได้จำแนกไม่แน่นอนอื่น	0.2	-	-	-	-	-	-	-	-	-	-	-	10. Workers not classifiable by occupation	
หญิง	2,240.3	882.2	3.8	203.6	2.0	2.6	22.0	418.3	12.7	280.6	7.0	34.5	FEMALE	
1. ผู้จัดการ ข้าราชการระดับอาวุโส และผู้ปฏิบัติงานกฎหมาย	44.7	2.7	-	3.6	-	-	0.6	11.9	1.5	6.9	1.5	3.5	1. managers, senior officials and Legislators	
2. ผู้ประกอบวิชาชีพด้านต่างๆ	150.9	0.1	-	2.5	0.5	-	1.0	5.1	-	1.7	0.4	1.2	2. Professionals	
3. เจ้าหน้าที่เทคนิคและผู้ประกอบวิชาชีพ ที่เกี่ยวข้องกับด้านต่างๆ	93.4	0.7	2.6	9.4	1.4	-	0.4	13.9	0.9	4.2	0.6	17.2	3. Technicians and associate professionals	
4. เสมียน	104.7	0.8	0.5	12.4	0.1	1.1	1.1	16.0	4.3	10.9	2.6	10.7	4. Clerks	
5. พนักงานบริการและผู้จำหน่ายสินค้า	625.6	0.8	-	8.8	-	-	0.9	314.9	2.3	222.8	1.8	0.7	5. Service workers and sell goods	
6. ผู้ปฏิบัติงานที่มีชื่อในด้านการเกษตร ป่าไม้ และประมง	843.6	840.6	-	-	-	-	-	2.0	-	0.5	-	-	6. Skilled agricultural forest and fishery workers	
7.ช่างฝีมือ และผู้ปฏิบัติงานที่เกี่ยวข้อง และผู้ปฏิบัติงานด้านการประกอบ	115.0	0.3	-	96.3	-	0.3	5.1	7.3	-	3.6	-	-	7. Craft and associate professionals	
8. ผู้ควบคุมเครื่องจักรโรงงานและเครื่องจักร และผู้ปฏิบัติงานด้านการประกอบ	19.5	0.6	-	12.9	-	-	-	1.1	1.8	1.4	-	-	8. Plant and machine controllers and assemblers	
9. ผู้ประกอบอาชีพงานพื้นฐาน	243.0	35.6	0.7	57.8	-	1.2	12.9	46.0	1.9	28.6	0.0	1.2	9. Elementary occupations	
10. คนงานซึ่งมีได้จำแนกไม่แน่นอนอื่น	0.0	-	-	-	-	-	-	-	-	-	-	-	10. Workers not classifiable by occupation	

ตารางที่ 8 จำนวนผู้มีงานทำ จำแนกตามอาชีพ อุตสาหกรรม และ เพศ ภาคใต้ (ต่อ)
TABLE 8 EMPLOYED PERSONS OCCUPATION INDUSTRY AND SEX, SOUTHERN REGION (Contd.)

ไตรมาสที่ 3/2558 : Quarter 3/2015

หน่วยนับ : in Thousands

อาชีพ Occupation	อุตสาหกรรม (ต่อ) Industry (Contd.)										กิจกรรมนอก องค์กร Extra- territorial	งานในครัวเรือน ส่วนบุคคล Activities of household	บริการด้านอื่นๆ Other service	ศิลปะ ความบันเทิง และนันทนาการ Art, Entertainment	กิจการด้านสุขภาพ สังคมและ สุขภาพ Health and social work	การศึกษา Education	การบริการราชการ ป้องกันประเทศ Public admin- istration defence	การบริหารสนับสนุน และป้องกันประเทศ Administrative support service activities	กิจกรรมทางวิชาชีพ วิทยาศาสตร์ Professional/scientific activities	กิจกรรม อสังหาริมทรัพย์ Real estate activities	OCCUPATION	
	อุตสาหกรรม (ต่อ) Industry (Contd.)																					
	5.6	15.0	37.1	143.1	50.6	21.9	14.9	41.7	0.7	0.2												MALE
ชาย 1. ผู้จัดการ ข้าราชการระดับอาวุโส และผู้บริหารภูมิภาค และผู้บริหารภูมิภาค	0.8	1.2	2.0	25.3	2.6	0.8	0.3	-	-	-	-	-	-	-	-	-	-	-	-	1. managers, senior officials and Legislators		
2. ผู้ประกอบวิชาชีพด้านต่างๆ	0.4	3.8	1.6	13.1	35.5	6.3	2.0	0.1	-	-	-	-	-	-	-	-	-	-	-	2. Professionals		
3. เจ้าหน้าที่เทคนิคและผู้ประกอบวิชาชีพ ที่เกี่ยวข้องกับด้านต่างๆ	0.9	4.4	1.4	16.4	0.8	6.4	2.2	0.7	-	-	-	-	-	-	-	-	-	-	-	3. Technicians and associate professionals		
4. เสมียน	0.2	-	3.1	12.4	1.0	1.3	1.0	-	-	-	-	-	-	-	-	-	-	-	-	4. Clerks		
5. พนักงานบริการและผู้จำหน่ายสินค้า	2.0	0.2	14.4	39.3	6.9	3.9	5.9	10.3	-	-	-	-	-	-	-	-	-	-	-	5. Service workers and sell goods		
6. ผู้ปฏิบัติงานที่มีฝีมือในด้านการเกษตร ป่าน้ำ และประมง	0.6	0.5	1.9	3.7	0.1	-	1.9	-	-	-	-	-	-	-	-	-	-	-	-	6. Skilled agricultural forest and fishery workers		
7. ช่างฝีมือ และผู้ปฏิบัติงานที่เกี่ยวข้อง และผู้ปฏิบัติงานด้านการประกอบ	0.7	2.1	2.6	7.0	0.5	0.4	0.6	9.7	-	-	-	-	-	-	-	-	-	-	-	7. Craft and associate professionals		
8. ผู้ควบคุมเครื่องจักรโรงงานและเครื่องจักร และผู้ประกอบอาชีพพื้นฐาน	-	2.1	5.6	16.3	1.6	1.8	0.3	1.4	0.6	-	-	-	-	-	-	-	-	-	-	8. Plant and machine controllers and assemblers		
9. ผู้ประกอบอาชีพงานพื้นฐาน	-	0.8	4.5	9.7	1.8	1.1	0.8	19.2	0.2	-	-	-	-	-	-	-	-	-	-	9. Elementary occupations		
10. คนงานซึ่งมิได้จำแนกไว้ในหมวดอื่น	-	-	-	-	-	-	-	-	-	-	-	-	-	-	-	-	-	-	-	-	10. Workers not classifiable by occupation	
หญิง	6.1	10.9	18.1	64.8	118.9	69.0	11.6	59.8	12.0	-	-	-	-	-	-	-	-	-	-	-	FEMALE	
1. ผู้จัดการ ข้าราชการระดับอาวุโส และผู้บริหารภูมิภาค	1.6	0.7	0.5	5.9	2.6	0.5	0.1	0.6	-	-	-	-	-	-	-	-	-	-	-	-	1. managers, senior officials and Legislators	
2. ผู้ประกอบวิชาชีพด้านต่างๆ	-	2.6	0.3	12.9	95.7	25.8	0.8	0.4	-	-	-	-	-	-	-	-	-	-	-	-	2. Professionals	
3. เจ้าหน้าที่เทคนิคและผู้ประกอบวิชาชีพ ที่เกี่ยวข้องกับด้านต่างๆ	0.9	3.3	1.4	12.0	1.8	19.6	1.7	1.6	-	-	-	-	-	-	-	-	-	-	-	-	3. Technicians and associate professionals	
4. เสมียน	0.5	1.3	6.1	23.9	6.8	4.1	0.8	0.8	-	-	-	-	-	-	-	-	-	-	-	-	4. Clerks	
5. พนักงานบริการและผู้จำหน่ายสินค้า	1.5	1.4	2.7	2.6	9.1	14.2	4.8	29.8	6.5	-	-	-	-	-	-	-	-	-	-	-	5. Service workers and sell goods	
6. ผู้ปฏิบัติงานที่มีฝีมือในด้านการเกษตร ป่าน้ำ และประมง	-	0.5	-	0.0	-	-	-	-	-	-	-	-	-	-	-	-	-	-	-	-	6. Skilled agricultural forest and fishery workers	
7. ช่างฝีมือ และผู้ปฏิบัติงานที่เกี่ยวข้อง และผู้ปฏิบัติงานด้านการประกอบ	-	-	0.1	-	-	-	-	2.0	-	-	-	-	-	-	-	-	-	-	-	-	7. Craft and associate professionals	
8. ผู้ควบคุมเครื่องจักรโรงงานและเครื่องจักร และผู้ประกอบอาชีพงานพื้นฐาน	-	0.0	-	-	-	0.8	-	0.9	-	-	-	-	-	-	-	-	-	-	-	-	8. Plant and machine controllers and assemblers	
9. ผู้ประกอบอาชีพงานพื้นฐาน	1.6	1.1	7.1	7.4	3.0	4.0	3.5	23.9	5.6	-	-	-	-	-	-	-	-	-	-	-	9. Elementary occupations	
10. คนงานซึ่งมิได้จำแนกไว้ในหมวดอื่น	-	-	-	0.0	-	-	-	-	-	-	-	-	-	-	-	-	-	-	-	-	-	10. Workers not classifiable by occupation

ตารางที่ 8 จำนวนผู้จ้างทำ งานตามอาชีพ อุตสาหกรรม เพศ และเขตการปกครอง ภาคใต้

TABLE 8 EMPLOYED PERSONS BY OCCUPATION INDUSTRY SEX AND AREA , SOUTHERN REGION

อาชีพ	ไมเซตพททท MUNICIPAL AREA														OCCUPATION			
	อุตสาหกรรม Industry																	
	รวม	เกษตรกรรม	การทำเหมืองแร่และพลังงาน	การผลิต	ไฟฟ้า ก๊าซ ไอน้ำระบบรับอากาศ	Electricity	จัดหา น้ำบำบัดน้ำเสีย และประปา	Water supply	ก่อสร้าง	Construction	การขายปลีก	การขนส่ง	การขนส่ง และสถานที่เก็บสินค้า	ที่พักแรมและ บริการด้านอาหาร		Accommodation and food service	ข้อมูลข่าวสาร และการสื่อสาร	Information communication
หญิง	748.7	106.4	2.2	59.2	0.9	0.2	10.9	192.8	6.9	157.6	4.0	21.1	FEMALE					
1. ผู้จัดการ ข้าราชการระดับอาวุโส และผู้บริหารระดับสูง	25.5	0.3	-	0.8	-	-	0.2	8.2	1.5	4.8	1.3	0.8	1. managers, senior officials and Legislators					
2. ผู้ประกอบวิชาชีพด้านต่างๆ	71.2	0.1	-	1.0	0.2	-	1.0	4.2	-	1.6	0.2	1.0	2. Professionals					
3. เจ้าหน้าที่เทคนิคและผู้ประกอบวิชาชีพที่เกี่ยวข้องกันต่างๆ	49.7	0.7	1.4	3.6	0.6	-	0.4	7.9	0.5	2.7	0.5	10.8	3. Technicians and associate professionals					
4. เสมียน	48.2	0.1	0.5	1.5	0.1	0.2	1.0	7.4	3.5	6.2	0.8	6.7	4. Clerks					
5. พนักงานบริการและผู้จำหน่ายสินค้า	311.1	0.8	-	5.8	-	-	-	138.9	0.6	124.0	1.2	0.7	5. Service workers and sell goods					
6. ผู้ปฏิบัติงานที่มีฝีมือในด้านเกษตร ป่าไม้ และประมง	100.8	100.7	-	-	-	-	-	-	-	-	-	-	6. Skilled agricultural forest and fishery workers					
7. ช่างฝีมือ และผู้ปฏิบัติงานที่เกี่ยวข้อง	43.3	0.0	-	32.8	-	-	2.2	5.5	-	2.0	-	-	7. Craft and associate professionals					
8. ผู้ควบคุมเครื่องจักรโรงงานและเครื่องจักร และผู้ปฏิบัติงานด้านกลบ	5.9	-	-	3.7	-	-	-	0.5	0.7	0.3	-	-	8. Plant and machine controllers and assemblers					
9. ผู้ประกอบอาชีพงานพื้นฐาน	93.0	3.7	0.3	10.0	-	-	6.1	20.2	0.0	16.1	0.0	1.1	9. Elementary occupations					
10. คนงานซึ่งมิได้จำแนกไว้ในหมวดอื่น	0.0	-	-	-	-	-	-	-	-	-	-	-	10. Workers not classifiable by occupation					

ไตรมาสที่ 3/2558 : Quarter 3/2015

หน่วยนับเป็น : person

ตารางที่ 8 จำนวนผู้จ้างทำ จำแนกตามอาชีพ อุตสาหกรรม เพศ และเขตการปกครอง ภาคใต้ (ต่อ)

TABLE 8 EMPLOYED PERSONS BY OCCUPATION INDUSTRY SEX AND AREA , SOUTHERN REGION (Contd.)

อาชีพ Occupation	อุตสาหกรรม (ต่อ) Industry (Contd.)										กิจกรรมของ องค์กร Extra-territorial	ไม่ทราบ Unknown	รวม TOTAL	ชาย MALE	อาชีพ OCCUPATION	
	กิจกรรม อสังหาริมทรัพย์ Real estate activities	กิจกรรมทางวิชาชีพ และเทคนิค Professional/scientific technical activities	การบริหารสนับสนุน และสิ่งอื่นที่ประเทศ Administrative and support service activities	การบริหารราชการ ท้องถิ่นประเทศ Public administration	การศึกษา Education	งานด้านสุขภาพ และงานสังคมสงเคราะห์ Health and social work	ศิลปะ ความบันเทิง และนันทนาการ Art, entertainment	บริการอื่น ๆ Other service	งานในครัวเรือน ส่วนบุคคล Activities of household	กิจกรรมของ ครัวเรือน household						
ยอดรวม	8.3	12.1	36.3	84.7	74.7	44.7	11.1	60.3	7.0	-	0.2					
ชาย	3.3	7.2	23.1	57.6	24.0	11.1	5.1	21.0	0.2	-	0.2					
1. ผู้จัดการ ข้าราชการระดับอาวุโส และผู้บัญชาการพิเศษ	0.7	0.3	2.0	5.3	0.8	0.6	0.2	0.2	-	-	-					1. managers, senior officials and Legislators
2. ผู้ประกอบวิชาชีพด้านต่าง ๆ	0.4	3.1	1.2	7.1	17.5	3.9	0.5	0.1	-	-	-					2. Professionals
3. เจ้าหน้าที่เทคนิคและผู้ประกอบวิชาชีพ ที่เกี่ยวข้องกับด้านต่าง ๆ	0.5	1.6	0.7	8.8	0.8	2.3	0.9	-	-	-	-					3. Technicians and associate professionals
4. เสมียน	0.2	-	1.7	6.2	1.0	0.2	0.4	-	-	-	-					4. Clerks
5. พนักงานบริการและผู้จำหน่ายสินค้า	1.2	0.0	8.0	15.4	1.8	2.4	2.6	5.3	-	-	-					5. Service workers and sell goods
6. ผู้ปฏิบัติงานที่มีฝีมือด้านเกษตร ป่านไม้ และประมง	0.2	-	1.6	0.5	0.1	-	0.4	-	-	-	-					6. Skilled agricultural forest and fishery workers
7. ช่างฝีมือ และผู้ปฏิบัติงานที่เกี่ยวข้อง และผู้ปฏิบัติงานด้านการประกอบ	-	1.5	2.6	2.1	0.1	0.2	-	6.0	-	-	-					7. Craft and associate professionals and assemblers
8. ผู้ควบคุมเครื่องจักรโรงงานและเครื่องจักร และผู้ปฏิบัติงานด้านการทำงาน	-	0.2	4.1	8.3	0.5	0.5	-	0.5	-	-	-					8. Plant and machine controllers and assemblers
9. ผู้ประกอบอาชีพงานพื้นฐาน	-	0.5	1.4	3.7	1.4	1.1	0.3	8.9	0.2	-	-					9. Elementary occupations
10. คนงานซึ่งมิได้จำแนกไว้ในหมวดอื่น	-	-	-	-	-	-	-	-	-	-	0.2					10. Workers not classifiable by occupation

ตารางที่ 8 จำนวนผู้จ้างทำ จำแนกตามอาชีพ อุตสาหกรรม เพศ และเขตการปกครอง ภาคใต้ (ต่อ)

TABLE 8 EMPLOYED PERSONS BY OCCUPATION INDUSTRY SEX AND AREA , SOUTHERN REGION (Contd.)

อาชีพ Occupation	อุตสาหกรรม (ต่อ) Industry (Contd.)										ทั้งหมด Total	
	กิจกรรม อสังหาริมทรัพย์ Real estate activities		กิจกรรมทางวิชาชีพ Professional/scientific activities		การบริหารสนับสนุน และสิ่งอื่นประเภท Administrative support service activities		การบริการราชการ ท้องถิ่นประเทศ Public administration		อุตสาหกรรม (ต่อ) Industry (Contd.)			
	Real estate activities	Professional/scientific activities	Administrative support service activities	Public administration	การศึกษา Education	งานสังคมสงเคราะห์ Health and social work	ศิลปะ ความบันเทิง และนันทนาการ Art and entertainment	บริการด้านอื่นๆ Other service	งานในครัวเรือน ส่วนบุคคล Activities of household	กิจกรรมของ องค์กร Extra-territorial		
หญิง Female	5.1	5.0	13.2	27.2	50.7	33.6	5.9	39.3	6.8	-	-	FEMALE
1. ผู้จัดการ ข้าราชการระดับอาวุโส และผู้บริหารระดับสูง Senior managers and officials	1.3	0.0	0.5	2.5	2.5	0.3	0.1	0.4	-	-	-	1. managers, senior officials and Legislators
2. ผู้ประกอบวิชาชีพด้านต่างๆ Various professions	-	1.3	-	7.8	39.5	12.9	0.1	0.4	-	-	-	2. Professionals
3. เจ้าหน้าที่เทคนิคและผู้ประกอบวิชาชีพ ที่เกี่ยวข้องกันด้านต่างๆ Technicians and associate professionals	0.7	1.6	1.1	3.9	1.3	11.2	0.4	0.6	-	-	-	3. Technicians and associate professionals
4. เสมียน Clerks	-	0.5	4.9	8.6	4.0	1.4	0.3	0.7	-	-	-	4. Clerks
5. พนักงานบริการและผู้จำหน่ายสินค้า Service workers and sell goods	1.5	1.0	2.5	1.1	1.3	6.3	3.7	19.0	2.7	-	-	5. Service workers and sell goods
6. ผู้ปฏิบัติงานที่มีฝีมือในด้านการเกษตร ป่าไม้ และประมง Skilled agricultural forest and fishery workers	-	0.1	-	0.0	-	-	-	-	-	-	-	6. Skilled agricultural forest and fishery workers
7. ช่างฝีมือ และผู้ปฏิบัติงานที่เกี่ยวข้อง Craft and associate professionals	-	-	0.1	-	-	-	-	0.8	-	-	-	7. Craft and associate professionals
8. ผู้ควบคุมเครื่องจักรโรงงานและเครื่องจักร และผู้ปฏิบัติงานด้านการประกอบ และประกอบอาชีพงานพื้นฐาน Plant and machine controllers and assemblers	-	0.0	-	-	-	-	-	0.6	-	-	-	8. Plant and machine controllers and assemblers
9. ผู้ประกอบอาชีพงานพื้นฐาน Elementary occupations	1.6	0.4	4.1	3.3	2.3	1.6	1.3	16.9	4.0	-	-	9. Elementary occupations
10. คนงานซึ่งมิได้จำแนกไว้ในหมวดอื่น Workers not classifiable by occupation	-	-	-	0.0	-	-	-	-	-	-	-	10. Workers not classifiable by occupation

ไตรมาสที่ 3/2558 - Quarter 3/2015

พื้นที่เทศบาล MUNICIPAL AREA

หน่วยเป็นพัน : person

ตารางที่ 8 จำนวนผู้จ้างทำ งานภาคอาชีพ อุตสาหกรรม เพศ และเขตการปกครอง ภาคใต้
TABLE 8 EMPLOYED PERSONS BY OCCUPATION INDUSTRY SEX AND AREA, SOUTHERN REGION

ไตรมาสที่ 3/2558 : Quarter 3/2015 หน่วยเป็นพัน : in Thousands

อาชีพ	เขตเทศบาล NON-MUNICIPAL AREA											รวม	การจ้าง เหมืองแร่ และเหมืองหิน	การขุด เหมืองแร่ และเหมืองหิน	การผลิต ไฟฟ้า ก๊าซ ไอน้ำระบบปรับอากาศ	น้ำประปา และบำบัดน้ำเสีย	การจัดทำ บ้านเช่า และเช่า	การจัดทำ บ้านเช่า และเช่า	การก่อสร้าง และ ประปา	อุตสาหกรรม Industry				การขนส่ง และการสื่อสาร	การขนส่ง และการสื่อสาร	การขนส่ง และการสื่อสาร	การเงินและ การประกันภัย	OCCUPATION							
	เกษตรกรรม และการประมง	การป่าไม้ และการประมง	การทำ เหมืองแร่ และเหมืองหิน	การผลิต ไฟฟ้า ก๊าซ ไอน้ำระบบปรับอากาศ	น้ำประปา และบำบัดน้ำเสีย	การจัดทำ บ้านเช่า และเช่า	การจัดทำ บ้านเช่า และเช่า	การก่อสร้าง และ ประปา	การขนส่ง และการสื่อสาร	การขนส่ง และการสื่อสาร	การขนส่ง และการสื่อสาร									การขนส่ง และการสื่อสาร	การขนส่ง และการสื่อสาร	การขนส่ง และการสื่อสาร	การขนส่ง และการสื่อสาร						การขนส่ง และการสื่อสาร	การขนส่ง และการสื่อสาร	การขนส่ง และการสื่อสาร	การขนส่ง และการสื่อสาร			
ยอดรวม	1,903.2	1,127.4	11.6	256.2	8.9	166.8	430.9	42.1	182.6	8.1	18.5	3,397.1	11.6	11.6	5.5	8.9	166.8	430.9	42.1	182.6	8.1	18.5	3,397.1	11.6	11.6	5.5	8.9	166.8	430.9	42.1	182.6	8.1	18.5	TOTAL	
ชาย	1,127.4	9.9	0.6	111.8	6.5	155.7	205.4	36.3	59.5	5.2	5.0	1,905.5	9.9	9.9	4.4	6.5	155.7	205.4	36.3	59.5	5.2	5.0	1,905.5	9.9	9.9	4.4	6.5	155.7	205.4	36.3	59.5	5.2	5.0	MALE	
1. ผู้จัดการ ข้าราชการระดับอาวุโส และผู้บริหารวิสาหกิจ	3.1	-	0.6	3.6	-	11.2	7.4	-	1.3	0.5	1.1	52.1	0.6	-	-	-	11.2	7.4	-	1.3	0.5	1.1	52.1	0.6	-	-	-	-	-	-	1.3	0.5	1.1	1. managers, senior officials and Legislators	
2. ผู้ประกอบการวิชาชีพต่างๆ	-	-	-	0.6	-	0.4	-	-	0.1	0.2	-	30.3	-	-	-	-	0.4	-	-	0.1	0.2	-	30.3	-	-	-	-	-	-	-	0.1	0.2	-	2. Professionals	
3. เจ้าหน้าที่เทคนิคและผู้ประกอบการวิชาชีพที่เกี่ยวข้องกับต่างๆ	1.7	-	-	3.4	0.9	1.9	1.9	0.7	2.1	0.5	1.6	33.0	-	-	0.7	0.9	1.9	1.9	0.7	2.1	0.5	1.6	33.0	-	-	-	-	-	-	-	2.1	0.5	1.6	3. Technicians and associate professionals	
4. เสมียน	0.6	2.2	0.2	1.3	-	-	1.9	1.2	0.9	0.2	0.1	15.7	0.6	0.2	0.1	-	-	1.9	1.2	0.9	0.2	0.1	15.7	0.6	0.2	0.1	-	-	-	-	0.9	0.2	0.1	4. Clerks	
5. พนักงานบริการและผู้จำหน่ายสินค้า	2.2	-	-	2.2	0.5	-	88.6	1.6	37.2	1.1	1.4	180.9	2.2	-	-	0.5	-	88.6	1.6	37.2	1.1	1.4	180.9	2.2	-	-	-	-	-	-	37.2	1.1	1.4	5. Service workers and sell goods	
6. ผู้ปฏิบัติงานที่มีฝีมือในด้านการเกษตร ป่าไม้ และประมง	1,039.3	-	-	0.7	-	-	4.2	-	2.7	-	0.3	1,053.1	1,039.3	-	-	-	4.2	-	-	2.7	-	0.3	1,053.1	1,039.3	-	-	-	-	-	-	2.7	-	0.3	6. Skilled agricultural forest and fishery workers	
7. ช่างฝีมือ และผู้ปฏิบัติงานที่เกี่ยวข้อง	2.1	2.8	2.8	65.0	-	98.4	39.0	0.7	6.6	2.4	-	231.6	2.1	2.8	3.4	-	98.4	39.0	0.7	6.6	2.4	-	231.6	2.1	2.8	3.4	-	-	-	-	6.6	2.4	-	7. Craft and associate professionals	
8. ผู้ควบคุมเครื่องจักรโรงงานและเครื่องจักรและผู้ปฏิบัติงานด้านการประกอบ	5.9	72.6	0.5	14.2	3.3	29.2	42.2	0.8	5.7	0.2	-	119.7	5.9	0.5	-	1.9	14.6	20.2	31.4	2.9	-	0.6	119.7	5.9	0.5	-	-	-	-	-	2.9	-	0.6	8. Plant and machine controllers and assemblers	
9. ผู้ประกอบอาชีพพื้นฐาน	72.6	-	-	14.2	-	-	42.2	0.8	5.7	0.2	-	189.1	72.6	0.5	-	3.3	29.2	42.2	0.8	5.7	0.2	-	189.1	72.6	0.5	-	-	-	-	-	5.7	0.2	-	9. Elementary occupations	
10. คนงานซึ่งมิได้จำแนกไว้ในหมวดอื่น	-	-	-	-	-	-	-	-	-	-	-	-	-	-	-	-	-	-	-	-	-	-	-	-	-	-	-	-	-	-	-	-	-	-	10. Workers not classifiable by occupation

ตารางที่ 8 จำนวนผู้จ้างทำ งานภาคเกษตรกรรม เขต และเขตการปกครอง ภาคใต้
 TABLE 8 EMPLOYED PERSONS BY OCCUPATION INDUSTRY SEX AND AREA, SOUTHERN REGION

ไตรมาสที่ 3/2558 : Quarter 3/2015 หน่วยเป็นพัน : in Thousands

อาชีพ	เขตชนบทภาค NON-MUNICIPAL AREA														OCCUPATION
	รวม	เกษตรกรรม	การทำเหมืองแร่	การผลิตไฟฟ้า ก๊าซไฮโดรเจนและน้ำร้อน	จัดหา น้ำประปา และขยะ	การก่อสร้าง	การขนส่ง	การขนส่ง และสถานที่เก็บสินค้า	บริการด้านอาหาร	ข้อมูลข่าวสาร และการสื่อสาร	ข้อมูลข่าวสาร และการสื่อสาร	ที่พักรวมและ บริการด้านอาหาร	การประกอบธุรกิจการเงินและ การประกันภัย	การประกอบธุรกิจการเงินและ การประกันภัย	
	การป่าไม้ และการประมง	Mining และเหมืองหิน	Manufacturing	Electricity	Water supply และ sewerage, waste	Construction	การขายปลีก การค้าส่ง และการขายส่ง	Transportation and storage	Accommodation and food service	Information communication	Information communication	Accommodation and food service	Financial	Intermediation	
หญิง	1,491.7	775.8	1.6	144.4	1.1	2.4	11.2	225.5	5.8	125.1	3.0	13.4			FEMALE
1. ผู้จัดการ ราชการระดับอาวุโส และผู้ปฏิบัติงานหลาย	19.2	2.4	-	2.8	-	-	0.4	3.7	-	2.1	0.2	2.7			1. managers, senior officials and Legislators
2. ผู้ประกอบวิชาชีพด้านต่างๆ	79.8	-	-	1.5	0.3	-	-	0.9	-	0.2	0.2	0.3			2. Professionals
3. เจ้าหน้าที่เทคนิคและผู้ประกอบวิชาชีพที่เกี่ยวข้องกับต่างๆ	43.7	-	1.2	5.8	0.9	-	-	6.1	0.4	1.5	0.2	6.4			3. Technicians and associate professionals
4. เสมียน	56.6	0.8	-	10.9	-	0.9	0.1	8.6	0.8	4.7	1.8	3.9			4. Clerks
5. พนักงานบริการและผู้จำหน่ายสินค้า	314.5	-	-	2.9	-	-	0.9	176.0	1.7	98.9	0.6	-			5. Service workers and sell goods workers
6. ผู้ปฏิบัติงานที่มีฝีมือในด้านเกษตร ป่าไม้ และประมง	742.8	739.9	-	-	-	-	-	2.0	-	0.5	-	-			6. Skilled agricultural forest and fishery workers
7. ช่างฝีมือ และผู้ปฏิบัติงานที่เกี่ยวข้อง	71.7	0.3	-	63.5	-	0.3	2.9	1.8	-	1.6	-	-			7. Craft and associate professionals
8. ผู้ควบคุมเครื่องจักรโรงงานและเครื่องจักร และผู้ปฏิบัติงานด้านการประกอบ	13.6	0.6	-	9.2	-	-	-	0.6	1.1	1.1	-	-			8. Plant and machine controllers and assemblers
9. ผู้ประกอบอาชีพงานพื้นฐาน	150.0	31.9	0.4	47.8	-	1.2	6.8	25.8	1.8	12.5	-	0.2			9. Elementary occupations
10. คนงานซึ่งมิได้จำแนกไว้ในหมวดอื่น	-	-	-	-	-	-	-	-	-	-	-	-			10. Workers not classifiable by occupation

ตารางที่ 8 จำนวนผู้มีงานทำ จำแนกตามอาชีพ อุตสาหกรรม เพศ และ เขตการปกครอง ภาคใต้ (ต่อ)

TABLE 8 EMPLOYED PERSONS BY OCCUPATION INDUSTRY SEX AND AREA , SOUTHERN REGION (Contd.)

อาชีพ Occupation	นอกเขตเทศบาล NON-MUNICIPAL AREA										รวมทั้งหมด TOTAL	
	อุตสาหกรรม (ต่อ) Industry (Contd.)											
	กิจกรรม อสังหาริมทรัพย์ Real estate activities	กิจกรรมทางวิชาชีพ วิทย์และเทคโนโลยี Professional, scientific and technical activities	การบริหารสนับสนุน และอื่น ๆ Administrative and support service activities	การบริหารราชการ ป้องกันประเทศ Public admin- istration defence	การศึกษา Education	กิจกรรมด้านสุขภาพ งานสังคมสงเคราะห์ Health and social work	ศิลปะ ความบันเทิง และนันทนาการ Art, entertainment	บริการด้านอื่นๆ Other service household	งานในครัวเรือน ส่วนบุคคล Activities of household	กิจกรรมมอง อสังการ Extra- Unknown territorial		ไม่ทราบ Occupation
ชาย Male	3.4	13.7	18.9	123.1	94.7	46.2	15.5	41.3	5.8	-	-	5.8
หญิง Female	2.4	7.8	14.0	85.5	26.6	10.8	9.8	20.8	0.6	-	-	0.6
1. ผู้จัดการ และผู้บริหารระดับอาวุโส และผู้บริหารระดับกลาง และผู้บริหารระดับต้น 2. ผู้ประกอบวิชาชีพที่ต่างกัน 3. เจ้าหน้าที่เทคนิคและผู้ประกอบวิชาชีพ ที่เกี่ยวข้องกันต่างๆ 4. เสมียน 5. พนักงานบริการและผู้จำหน่ายสินค้า 6. ผู้ปฏิบัติงานที่มีฝีมือในด้านการเกษตร ป่าไม้ และประมง 7. ช่างฝีมือ และผู้ปฏิบัติงานที่เกี่ยวข้อง 8. ผู้ควบคุมเครื่องจักรโรงงานและเครื่องจักร และผู้ปฏิบัติงานด้านการประกอบ 9. ผู้ประกอบอาชีพงานพื้นฐาน 10. คนงานซึ่งมิได้จำแนกไว้ในหมวดอื่น	0.2	0.9	-	19.9	1.7	0.2	0.1	0.1	-	-	-	-
	-	0.7	0.4	6.0	17.9	2.4	1.5	-	-	-	-	-
	0.3	2.8	0.8	7.6	-	4.1	1.3	0.7	-	-	-	-
	-	-	1.4	6.2	-	1.1	0.6	-	-	-	-	-
	0.8	0.1	6.4	23.8	5.1	1.5	3.4	5.0	-	-	-	-
	0.4	0.5	0.3	3.2	-	-	1.5	-	-	-	-	-
	0.7	0.6	-	4.9	0.4	0.2	0.6	3.7	-	-	-	-
	-	1.9	1.6	8.0	1.1	1.3	0.3	1.0	0.6	-	-	-
	-	0.3	3.1	6.0	0.3	-	0.5	10.2	-	-	-	-
	-	-	-	-	-	-	-	-	-	-	-	-

หน่วยเป็นพัน : In Thousands

ตารางที่ 8 จำนวนผู้จ้างทำ จำแนกตามอาชีพ อุตสาหกรรม เขต และ เขตการปกครอง ภาคใต้ (ต่อ)

TABLE 8 EMPLOYED PERSONS BY OCCUPATION INDUSTRY SEX AND AREA , SOUTHERN REGION (Contd.)

ไตรมาสที่ 3/2558 - Quarter 3/2015

นอกเขตเทศบาล NON-MUNICIPAL AREA

หน่วยเป็นพัน : In Thousands

อาชีพ Occupation	อุตสาหกรรม (ต่อ) Industry (Contd.)										ไม่ทราบ Occupation
	กิจกรรม อสังหาริมทรัพย์ Real estate activities	กิจกรรมทางวิชาชีพ วิทย์และเทคโนโลยี Professionals, scientific activities	การบริหารสนับสนุน และห้องปฏิบัติการ Administrative support service activities	การบริหารราชการ ป้องกันประเทศ Public administration defence	การศึกษา Education	การศึกษาด้านสุขภาพ งานสังคมสงเคราะห์ Health and social work	ศิลปะ ความบันเทิง และนันทนาการ Arts and entertainment	บริการด้านอื่นๆ Other service activities	งานในครัวเรือน ส่วนบุคคล Activities of household	กิจกรรมของ องค์กร Extra-territorial	
หญิง	1.0	5.9	4.9	37.6	68.1	35.4	5.7	20.5	5.2	-	FEMALE
1. ผู้จัดการ ข้าราชการระดับอาวุโส และผู้บังคับบัญชา	0.3	0.7	-	3.4	0.2	0.2	-	0.2	-	-	1. managers, senior officials and Legislators
2. ผู้ประกอบวิชาชีพด้านต่างๆ	-	1.3	0.3	5.2	56.2	12.9	0.7	-	-	-	2. Professionals
3. เจ้าหน้าที่เทคนิคและผู้ประกอบวิชาชีพที่เกี่ยวข้องกับด้านต่างๆ	0.2	1.6	0.3	8.1	0.5	8.4	1.3	1.0	-	-	3. Technicians and associate professionals
4. เสมียน	0.5	0.9	1.2	15.3	2.8	2.8	0.5	0.1	-	-	4. Clerks
5. พนักงานบริการและผู้จำหน่ายสินค้า	0.1	0.5	0.2	1.5	7.8	7.9	1.1	10.8	3.7	-	5. Service workers and sell goods workers
6. ผู้ปฏิบัติงานที่มีฝีมือในด้านการเกษตร ป่าไม้ และประมง	-	0.3	-	-	-	-	-	-	-	-	6. Skilled agricultural forest and fishery workers
7. ช่างฝีมือ และผู้ปฏิบัติงานที่เกี่ยวข้อง	-	-	-	-	-	-	-	1.2	-	-	7. Craft and associate professionals
8. ผู้ควบคุมเครื่องจักรโรงงานและเครื่องจักรและผู้ปฏิบัติงานด้านการประกอบ	-	-	-	-	-	0.8	-	0.3	-	-	8. Plant and machine controllers and assemblers
9. ผู้ประกอบอาชีพทางพื้นฐาน	-	0.7	3.0	4.2	0.7	2.4	2.2	7.0	1.5	-	9. Elementary occupations
10. คนงานซึ่งไม่ได้จำแนกไว้ในหมวดอื่น	-	-	-	-	-	-	-	-	-	-	10. Workers not classifiable by occupation

ตารางที่ 9 จำนวนผู้มีงานทำ จำนวนผู้มีงานทำต่อสัปดาห์ การมีเวลาเหลือพอและต้องทำงานเพิ่มขึ้น ภาคใต้
 TABLE 9 EMPLOYED PERSONS BY OCCUPATION, HOURS WORKED PER WEEK, AVAILABILITY FOR ADDITIONAL WORK, SOUTHERN REGION

ไตรมาสที่ 3/2558 : Quarter 3/2015

หน่วยเป็นพัน : In Thousands

จำนวนชั่วโมงทำงาน และ การมีเวลาเหลือพอ และต้องทำงานเพิ่มขึ้น	รวม	อาชีพ Occupation										HOURS WORKED, AND AVAILABILITY FOR ADDITIONAL WORK	
		ผู้บัญญัติกฎหมาย & Managers	ผู้จัดการ ผู้ประกอบการวิชาชีพ ด้านต่างๆ	เจ้าหน้าที่เทคนิค และผู้ประกอบ วิชาชีพ	เสมียน Clerks	พนักงานบริการ ผู้จำหน่ายสินค้า Service Workers	การเกษตร & Fishery	ช่างฝีมือและผู้ปฏิบัติ งานที่เกี่ยวข้อง Craft & Plant & Machine associat	ผู้ควบคุมเครื่องจักร งานด้านการประกอบ controlors	ผู้ประกอบอาชีพ งานพื้นฐาน Elementary occupations	คนงานซึ่งมี ได้จำแนกไว้ ในหมวดอื่น Not classifiable		TOTAL
ยอดรวม	5,045.3	138.2	223.8	168.2	142.5	1,016.8	2,069.8	524.3	230.1	531.4	0.2	0.2	TOTAL
มี	66.4	0.4	1.2	0.0	0.4	7.8	35.9	7.3	0.8	12.7	-	-	Available
ไม่มี	4,978.8	137.8	222.5	168.2	142.2	1,009.1	2,033.9	517.0	229.3	518.7	0.2	0.2	Not available
มีงานประจำแต่ไม่ได้ทำงาน	68.7	4.1	1.7	0.1	0.6	10.3	27.0	11.3	1.7	12.0	-	-	With job not work
มี	9.6	-	-	-	-	0.4	2.5	2.4	0.2	4.0	-	-	Available
ไม่มี	59.2	4.1	1.7	0.1	0.6	9.9	24.4	8.9	1.5	8.0	-	-	Not available
1-9 ชั่วโมง	61.4	0.4	0.4	-	0.3	2.3	49.4	2.5	0.5	5.6	-	-	1-9 hours
มี	6.1	0.3	0.2	-	-	-	4.0	0.8	-	1.0	-	-	Available
ไม่มี	55.2	0.2	0.2	-	0.3	2.3	45.4	1.7	0.5	4.6	-	-	Not available
10-19 ชั่วโมง	322.4	2.9	1.7	0.6	0.4	13.3	271.6	9.5	4.2	18.1	-	-	10-19 hours
มี	11.4	-	-	-	0.1	1.1	7.0	0.4	0.4	2.4	-	-	Available
ไม่มี	310.9	2.9	1.7	0.6	0.2	12.2	264.6	9.1	3.8	15.7	-	-	Not available
20-29 ชั่วโมง	773.1	5.6	7.1	5.2	2.2	40.9	655.6	17.9	8.3	30.1	-	-	20-29 hours
มี	16.4	-	0.0	-	-	1.3	10.4	0.7	0.2	3.8	-	-	Available
ไม่มี	756.6	5.6	7.1	5.2	2.2	39.6	645.2	17.2	8.2	26.3	-	-	Not available
30-34 ชั่วโมง	493.7	7.1	6.9	5.9	1.5	51.6	346.0	32.6	9.7	32.4	-	-	30-34 hours
มี	5.8	-	-	0.0	-	1.0	2.6	1.6	-	0.6	-	-	Available
ไม่มี	487.9	7.1	6.9	5.9	1.5	50.6	343.5	30.9	9.7	31.9	-	-	Not available
35-39 ชั่วโมง	633.3	23.8	86.6	35.6	32.4	98.0	243.2	33.6	28.3	51.8	-	-	35-39 hours
มี	7.0	0.1	0.2	-	0.2	1.1	4.5	0.3	-	0.6	-	-	Available
ไม่มี	626.2	23.7	86.5	35.6	32.2	96.8	238.7	33.3	28.3	51.1	-	-	Not available
40-49 ชั่วโมง	1,937.2	70.6	105.9	106.7	89.8	466.1	342.9	331.4	134.3	289.5	0.0	0.0	40-49 hours
มี	7.7	-	0.6	-	0.1	1.4	4.1	1.1	-	0.3	-	-	Available
ไม่มี	1,929.5	70.6	105.3	106.7	89.7	464.7	338.8	330.3	134.3	289.1	0.0	0.0	Not available
50 ชั่วโมงขึ้นไป	755.6	23.6	13.4	14.2	15.4	334.3	134.1	85.5	43.0	91.9	0.2	0.2	50 hours and over
มี	2.4	-	0.2	-	-	1.4	0.8	-	-	-	-	-	Available
ไม่มี	753.2	23.6	13.1	14.2	15.4	333.0	133.3	85.5	43.0	91.9	0.2	0.2	Not available

ตารางที่ 9 จำนวนผู้จ้างงาน จำแนกตามอาชีพ จำนวนชั่วโมงทำงานต่อสัปดาห์ ภูมิภาคเอเชียตะวันออกเฉียงใต้และเขตทำงานเพิ่มเติม และเพศ ภาคใต้
TABLE 9 EMPLOYED PERSONS BY OCCUPATION, HOURS WORKED PER WEEK, AVAILABILITY FOR ADDITIONAL WORK AND SEX, SOUTHERN REGION

จำนวนชั่วโมงทำงาน เพศ และ ภูมิภาคเอเชีย ตะวันออกเฉียงใต้และเขตทำงานเพิ่มเติม	รวม Legislators & Managers	ผู้ประกอบอาชีพ ด้านต่างๆ Professional	เจ้าหน้าที่เทคนิค และปฏิบัติการ Technicians	เสมียน ผู้จำหน่ายสินค้า Service Workers	อาชีพ - Occupation			ผู้ควบคุมเครื่องจักร งานด้านการประกอบ Plant & Machine controllers	ผู้ประกอบอาชีพ งานพื้นฐาน Elementary occupations	คนงานซึ่ง ได้จำแนกไว้ ในหมวดอื่น Not classifiable	HOURS WORKED, SEX AND AVAILABILITY FOR ADDITIONAL WORK	
					ด้านเกษตรกรรม ปศุสัตว์และประมง Agricultural & Fishery	ช่างฝีมือและผู้ปฏิบัติงาน งานที่เกี่ยวกับช่าง Craft & associat	ด้านบริการ ที่ไม่ใช่เกษตร & Fishery					
ชาย	2,805.0	93.6	72.9	74.8	37.8	391.3	1,226.2	409.3	210.6	288.4	0.2	MALE
ไม่ระบุ	40.8	0.1	0.8	-	0.4	4.3	23.7	5.5	0.8	5.3	-	Available
ไม่ระบุ	2,764.2	93.4	72.0	74.8	37.5	387.0	1,202.5	403.8	209.9	283.1	0.2	Not available
มีงานประจำแต่ไม่ได้ทำงาน	40.5	1.0	0.1	0.1	-	3.3	21.0	9.1	1.7	4.2	-	With job not work
ไม่ระบุ	5.2	-	-	-	-	-	2.4	1.8	0.2	0.7	-	Available
ไม่ระบุ	35.2	1.0	0.1	0.1	-	3.3	18.5	7.3	1.5	3.5	-	Not available
1-9 ชั่วโมง	394.2	0.2	0.2	0.2	0.3	0.8	26.5	2.2	0.5	3.6	-	1-9 hours
ไม่ระบุ	4.2	-	0.2	-	-	-	2.6	0.8	-	0.7	-	Available
ไม่ระบุ	29.9	0.2	-	-	0.3	0.8	23.9	1.5	0.5	2.9	-	Not available
10-19 ชั่วโมง	1,651.1	2.3	0.6	0.3	0.4	4.4	142.8	2.4	3.3	8.6	-	10-19 hours
ไม่ระบุ	7.0	-	-	0.1	0.3	1.0	4.9	0.3	0.4	0.3	-	Available
ไม่ระบุ	1,582.2	2.3	0.6	0.3	0.2	3.5	137.9	2.1	2.9	8.3	-	Not available
20-29 ชั่วโมง	425.9	3.2	2.0	2.7	0.5	14.1	367.8	9.4	8.2	17.9	-	20-29 hours
ไม่ระบุ	10.6	-	0.0	-	-	1.1	6.1	0.7	0.2	2.5	-	Available
ไม่ระบุ	415.2	3.2	2.0	2.7	0.5	13.0	361.7	8.7	8.1	15.4	-	Not available
30-34 ชั่วโมง	288.4	5.6	4.0	3.5	0.6	22.8	202.2	19.3	8.4	22.0	-	30-34 hours
ไม่ระบุ	2.6	-	-	-	-	1.0	0.8	0.5	0.3	-	-	Available
ไม่ระบุ	285.8	5.6	4.0	3.5	0.6	21.8	201.3	18.8	8.4	21.7	-	Not available
35-39 ชั่วโมง	339.9	17.1	23.5	18.5	8.8	45.8	149.9	21.3	26.9	28.1	-	35-39 hours
ไม่ระบุ	4.3	0.1	-	0.2	0.2	3.3	3.3	0.2	0.5	-	-	Available
ไม่ระบุ	335.6	16.9	23.5	18.5	8.6	45.8	146.6	21.1	26.9	27.7	-	Not available
40-49 ชั่วโมง	1,122.1	48.7	38.0	41.7	24.4	184.5	226.0	276.4	122.4	160.1	-	40-49 hours
ไม่ระบุ	4.8	-	0.6	0.1	0.1	-	2.7	1.1	-	0.3	-	Available
ไม่ระบุ	1,117.3	48.7	37.4	41.7	24.3	184.5	223.3	275.3	122.4	159.7	-	Not available
50 ชั่วโมงขึ้นไป	388.9	15.6	4.5	7.9	2.9	115.7	90.0	69.2	39.1	44.0	-	50 hours and over
ไม่ระบุ	2.1	-	-	-	-	1.2	0.8	-	-	-	-	Available
ไม่ระบุ	386.9	15.6	4.5	7.9	2.9	114.4	89.2	69.2	39.1	44.0	-	Not available
หญิง	2,240.3	44.7	150.9	93.4	104.7	625.6	893.6	115.0	19.5	243.0	0.0	FEMALE
ไม่ระบุ	25.7	0.3	0.4	0.0	-	3.5	12.2	1.9	-	7.4	-	Available
ไม่ระบุ	2,214.6	44.4	150.5	93.4	104.7	622.1	881.4	113.1	19.5	235.6	0.0	Not available
มีงานประจำแต่ไม่ได้ทำงาน	28.3	3.1	1.6	0.0	0.6	7.0	6.0	2.2	-	7.8	-	With job not work
ไม่ระบุ	4.3	-	-	-	-	0.4	0.1	0.6	-	3.3	-	Available
ไม่ระบุ	23.9	3.1	1.6	0.0	0.6	6.6	5.9	1.6	-	4.5	-	Not available
1-9 ชั่วโมง	27.2	0.3	0.2	-	-	1.6	22.9	0.3	-	2.0	-	1-9 hours
ไม่ระบุ	1.9	0.3	-	-	-	-	1.4	-	-	0.3	-	Available
ไม่ระบุ	25.3	-	0.2	-	-	1.6	21.5	0.3	-	1.7	-	Not available
10-19 ชั่วโมง	157.2	0.7	1.2	0.2	-	8.9	128.8	7.1	0.9	9.5	-	10-19 hours
ไม่ระบุ	4.5	-	-	-	-	0.2	2.1	0.1	-	2.1	-	Available
ไม่ระบุ	152.8	0.7	1.2	0.2	-	8.7	126.7	7.0	0.9	7.4	-	Not available
20-29 ชั่วโมง	347.2	2.4	5.1	2.4	1.7	26.8	287.8	8.5	0.1	12.3	-	20-29 hours
ไม่ระบุ	5.8	-	-	-	-	0.2	4.3	-	-	1.3	-	Available
ไม่ระบุ	341.4	2.4	5.1	2.4	1.7	26.6	283.5	8.5	0.1	11.0	-	Not available
30-34 ชั่วโมง	205.3	1.5	2.9	2.4	0.9	28.8	143.9	13.3	1.2	10.5	-	30-34 hours
ไม่ระบุ	3.2	-	-	0.0	-	0.0	1.7	1.1	-	0.3	-	Available
ไม่ระบุ	202.1	1.5	2.9	2.3	0.9	28.7	142.1	12.2	1.2	10.2	-	Not available
35-39 ชั่วโมง	293.4	6.8	63.1	17.1	23.6	52.2	93.3	12.3	1.4	23.6	-	35-39 hours
ไม่ระบุ	2.8	-	0.2	-	-	1.1	1.2	0.1	-	0.2	-	Available
ไม่ระบุ	290.6	6.8	62.9	17.1	23.6	51.1	92.1	12.2	1.4	23.5	-	Not available
40-49 ชั่วโมง	815.1	22.0	67.9	65.0	65.4	281.6	116.9	55.0	11.9	129.4	0.0	40-49 hours
ไม่ระบุ	2.9	-	-	-	-	1.4	1.4	-	-	-	-	Available
ไม่ระบุ	812.2	22.0	67.9	65.0	65.4	280.2	115.4	55.0	11.9	129.4	0.0	Not available
50 ชั่วโมงขึ้นไป	366.7	8.0	8.9	6.3	12.5	218.7	44.1	16.4	4.0	47.9	-	50 hours and over
ไม่ระบุ	0.4	-	0.2	-	-	0.1	-	-	-	-	-	Available
ไม่ระบุ	366.4	8.0	8.6	6.3	12.5	218.6	44.1	16.4	4.0	47.9	-	Not available

ไตรมาสที่ 3/2558 : Quarter 3/2015

หน่วยนับ: In Thousands

ตารางที่ 9 จำนวนผู้มีงานทำ จำแนกตามอาชีพ จำนวนชั่วโมงทำงานต่อสัปดาห์ การมีเวลาเหลือพอและต้องการทำงานเพิ่มขึ้น พศ และเขตการปกครอง ภาคใต้ (ต่อ)

TABLE 9 EMPLOYED PERSONS BY OCCUPATION, HOURS WORKED PER WEEK, AVAILABILITY FOR ADDITIONAL WORK, SEX AND AREA, SOUTHERN REGION (Contd.)

จำนวนชั่วโมงทำงาน เพศ และ การมีเวลาเหลือพอ และต้องการทำงานเพิ่มขึ้น	ในเขตเทศบาล MUNICIPAL AREA											รวม	HOURS WORKED, SEX AND AVAILABILITY FOR ADDITIONAL WORK
	รวม	ผู้บัญชาการ และผู้บริหาร Legislators & Managers	ผู้ประกอบอาชีพ ด้านต่าง ๆ Professional	เจ้าหน้าที่เทคนิค และผู้ประกอบ วิชาชีพ Technicians	เสมียน Clerks	พนักงานบริการ ผู้จำหน่ายสินค้า Service Workers	อาชีพ Occupation	ด้านการเกษตร ป่าไม้ประมง Agricultural & Fishery	ช่างฝีมือและผู้ปฏิบัติ งานที่เกี่ยวข้อง Craft & Plant & Machine associat controls	ผู้ประกอบการ งานพื้นฐาน Elementary occupations	คนงานซึ่งมี ได้จำแนกไว้ ในหมวดอื่น Not classifiable		
ยอดรวม(ชาย)	899.5	41.5	42.6	41.8	22.1	210.4	173.1	177.7	90.9	99.3	0.2	Available	
มี	8.2	-	0.2	-	0.4	1.7	3.5	1.1	0.3	1.2	-	Not available	
ไม่มี	891.3	41.5	42.4	41.8	21.7	208.7	169.6	176.6	90.6	98.1	0.2	With job not work	
มีงานประจำแต่ไม่ได้ทำงาน	8.8	0.1	0.1	0.1	-	0.7	2.9	3.6	0.5	0.7	-	Available	
มี	1.0	-	-	-	-	-	0.7	0.1	0.0	0.2	-	Not available	
ไม่มี	7.9	0.1	0.1	0.1	-	0.7	2.2	3.6	0.5	0.5	-	1-9 hours	
1-9 ชั่วโมง	5.1	-	0.2	-	-	0.2	3.9	0.3	0.5	0.0	-	Available	
มี	0.4	-	0.2	-	-	-	0.0	0.2	-	-	-	Not available	
ไม่มี	4.7	-	-	-	-	0.2	3.8	0.1	0.5	0.0	-	10-19 hours	
10-19 ชั่วโมง	23.8	1.6	0.2	-	0.4	2.2	17.2	0.3	0.6	1.2	-	Available	
มี	1.0	-	-	-	0.1	0.0	0.5	-	0.3	0.1	-	Not available	
ไม่มี	22.8	1.6	0.2	-	0.2	2.2	16.8	0.3	0.3	1.1	-	20-29 hours	
20-29 ชั่วโมง	64.8	0.5	1.3	0.5	0.3	6.7	44.4	3.6	1.6	6.0	-	Available	
มี	1.7	-	0.0	-	-	0.4	1.0	0.1	-	0.1	-	Not available	
ไม่มี	63.2	0.5	1.3	0.5	0.3	6.3	43.4	3.4	1.6	5.9	-	30-34 hours	
30-34 ชั่วโมง	59.8	1.2	2.4	1.4	0.3	11.1	26.3	9.1	3.7	4.5	-	Available	
มี	0.9	-	-	-	-	-	0.4	0.2	-	0.3	-	Not available	
ไม่มี	59.0	1.2	2.4	1.4	0.3	11.1	25.9	9.0	3.7	4.2	-	35-39 hours	
35-39 ชั่วโมง	95.9	6.2	10.4	9.5	3.5	15.7	20.8	9.9	13.2	6.8	-	Available	
มี	1.2	-	-	-	0.2	-	0.9	-	-	0.2	-	Not available	
ไม่มี	94.7	6.2	10.4	9.5	3.3	15.7	20.0	9.9	13.2	6.6	-	40-49 hours	
40-49 ชั่วโมง	489.2	26.4	24.5	25.3	16.1	106.8	39.9	126.9	56.7	66.6	-	Available	
มี	0.9	-	-	-	0.1	-	-	0.5	-	0.3	-	Not available	
ไม่มี	488.3	26.4	24.5	25.3	16.1	106.8	39.9	126.4	56.7	66.3	-	50 hours and over	
50 ชั่วโมงขึ้นไป	152.1	5.6	3.5	5.1	1.5	67.0	17.6	24.0	14.1	13.5	0.2	Available	
มี	1.3	-	-	-	-	1.2	0.0	-	-	-	-	Not available	
ไม่มี	150.8	5.6	3.5	5.1	1.5	65.8	17.6	24.0	14.1	13.5	0.2	Not available	

ไตรมาสที่ 3/2558 : Quarter 3/2015

หน่วยเป็นพัน : in Thousands

ตารางที่ 9 จำนวนผู้จ้างทำ จำแนกตามอาชีพ จำนวนชั่วโมงทำงานต่อสัปดาห์ การมีเวลาเหลือพอและต้องการทำงานเพิ่มขึ้น เขต และเขตการปกครอง ภาคใต้ (ต่อ)

TABLE 9 EMPLOYED PERSONS BY OCCUPATION, HOURS WORKED PER WEEK, AVAILABILITY FOR ADDITIONAL WORK, SEX AND AREA, SOUTHERN REGION (Contd.)

หน่วยเป็นพัน : In Thousands

จำนวนชั่วโมงทำงาน เพศ และ การมีเวลาเหลือพอ และต้องการทำงานเพิ่มขึ้น	ในเขตเทศบาล MUNICIPAL AREA											รวม	HOURS WORKED, SEX AND AVAILABILITY FOR ADDITIONAL WORK
	ผู้จัดกร Legislators & Managers	ผู้ประกอบอาชีพ ด้านต่างๆ Profes- sional	เจ้าหน้าที่เทคนิค และผู้ประกอบ วิชาชีพ Technicians	เสมียน Clerks	พนักงานบริการ ผู้จำหน่ายสินค้า Service Workers	อาชีพ Occupation	ช่างฝีมือและผู้ปฏิบัติ งานที่เกี่ยวข้อง Craft & Plant & Machine associat	ผู้ควบคุมเครื่องจักร งานด้านการประกอบ controls	ผู้ประกอบอาชีพ งานพื้นฐาน Elementary occupations	คนงานซึ่งมี ได้จำแนกไว้ ในหมวดอื่น Not classifiable	TOTAL(FEMALE)		
ยอดรวม(หญิง)	25.5	71.2	49.7	48.2	311.1	100.8	43.3	5.9	93.0	0.0	748.7	0.0	
มี	0.3	0.4	0.0	-	2.1	1.3	0.2	-	1.5	-	5.9	Available	
ไม่มี	25.2	70.8	49.7	48.2	308.9	99.5	43.1	5.9	91.5	0.0	742.8	Not available	
มีงานประจำแต่ไม่ได้ทำงาน	1.2	1.6	0.0	0.4	1.7	1.4	0.2	-	1.2	-	7.7	With job not work	
มี	-	-	-	-	0.0	0.1	-	-	0.3	-	0.4	Available	
ไม่มี	1.2	1.6	0.0	0.4	1.7	1.3	0.2	-	0.9	-	7.3	Not available	
1-9 ชั่วโมง	0.3	-	-	-	1.2	1.8	0.3	-	0.0	-	3.6	1-9 hours	
มี	0.3	-	-	-	-	-	-	-	0.0	-	0.3	Available	
ไม่มี	-	-	-	-	1.2	1.8	0.3	-	-	-	3.3	Not available	
10-19 ชั่วโมง	0.6	0.4	0.0	-	2.8	13.4	0.4	-	2.4	-	19.9	10-19 hours	
มี	-	-	-	-	0.2	-	0.1	-	0.2	-	0.5	Available	
ไม่มี	0.6	0.4	0.0	-	2.6	13.4	0.3	-	2.2	-	19.5	Not available	
20-29 ชั่วโมง	0.6	2.4	1.1	0.5	9.7	30.2	1.6	0.1	4.6	-	50.7	20-29 hours	
มี	-	-	-	-	0.2	0.3	-	-	0.6	-	1.1	Available	
ไม่มี	0.6	2.4	1.1	0.5	9.6	29.9	1.6	0.1	4.0	-	49.6	Not available	
30-34 ชั่วโมง	0.7	0.9	0.9	0.5	12.9	18.1	3.1	0.5	4.2	-	41.5	30-34 hours	
มี	-	-	0.0	-	0.0	0.6	-	-	0.3	-	1.0	Available	
ไม่มี	0.7	0.9	0.8	0.5	12.9	17.5	3.1	0.5	3.9	-	40.6	Not available	
35-39 ชั่วโมง	3.2	24.9	6.7	8.7	23.1	11.7	3.7	0.7	6.0	-	88.6	35-39 hours	
มี	-	0.2	-	-	1.0	0.3	0.1	-	0.2	-	1.6	Available	
ไม่มี	3.2	24.8	6.7	8.7	22.1	11.5	3.6	0.7	5.8	-	87.0	Not available	
40-49 ชั่วโมง	15.0	35.7	37.9	33.9	157.7	15.0	25.7	4.0	60.0	0.0	385.1	40-49 hours	
มี	-	-	-	-	0.7	-	-	-	-	-	0.7	Available	
ไม่มี	15.0	35.7	37.9	33.9	157.0	15.0	25.7	4.0	60.0	0.0	384.3	Not available	
50 ชั่วโมงขึ้นไป	4.0	5.3	3.1	4.2	102.0	9.2	8.5	0.6	14.7	-	151.5	50 hours and over	
มี	-	0.2	-	-	-	-	-	-	-	-	0.2	Available	
ไม่มี	4.0	5.1	3.1	4.2	102.0	9.2	8.5	0.6	14.7	-	151.3	Not available	

ตารางที่ 9 จำนวนผู้จ้างงานทำ จำแนกตามอาชีพ จำนวนชั่วโมงทำงานต่อสัปดาห์ การมีเวลาเหลือพอและต้องการทำงานเพิ่มขึ้น เขต และเขตการปกครอง ภาคใต้ (ต่อ)

TABLE 9 EMPLOYED PERSONS BY OCCUPATION, HOURS WORKED PER WEEK, AVAILABILITY FOR ADDITIONAL WORK, SEX AND AREA, SOUTHERN REGION(Contd.)

หน่วยเป็นพัน : in Thousands

จำนวนชั่วโมงทำงาน เพศ และ การมีเวลาเหลือพอ และต้องการทำงานเพิ่มขึ้น	นอกเขตเทศบาล NON-MUNICIPAL AREA											TOTAL(MALE)	SEX AND AVAILABILITY FOR ADDITIONAL WORK
	รวม	ผู้บัญญัติกฎหมาย Legislators & Managers	ผู้จัดการ ผู้ประกอบวิชาชีพ ด้านต่างๆ Profes- sional	เจ้าหน้าที่เทคนิค และผู้ประกอบ วิชาชีพ Technicians	เสมียน Clerks	ผู้จำหน่ายสินค้า Service Workers	อาชีพ Occupation	งานที่เกี่ยวข้อง Craft & Plant & Machine associat	ผู้ควบคุมเครื่องจักร งานด้านการประกอบ controls	ผู้ประกอบอาชีพ งานพื้นฐาน Elementary occupations	คนงานซึ่งมี ได้จำแนกไว้ ในหมวดอื่น Not classifiable		
ยอดรวม(ชาย)	1,905.5	52.1	30.3	33.0	15.7	180.9	1,053.1	231.6	119.7	189.1	-	-	
มี	32.6	0.1	0.6	-	-	2.6	20.3	4.4	0.4	4.2	-	Available	
ไม่มี	1,872.9	51.9	29.6	33.0	15.7	178.3	1,032.9	227.2	119.3	185.0	-	Not available	
มีงานประจำแต่ไม่ได้ทำงาน	31.7	0.9	-	-	-	2.6	18.0	5.5	1.2	3.5	-	With job not work	
มี	4.3	-	-	-	-	-	1.7	1.8	0.2	0.6	-	Available	
ไม่มี	27.4	0.9	-	-	-	2.6	16.3	3.7	1.0	3.0	-	Not available	
1-9 ชั่วโมง	29.1	0.2	-	-	0.3	0.5	22.6	1.9	-	3.5	-	1-9 hours	
มี	3.8	-	-	-	-	-	2.6	0.6	-	0.7	-	Available	
ไม่มี	25.3	0.2	-	-	0.3	0.5	20.1	1.3	-	2.9	-	Not available	
10-19 ชั่วโมง	141.3	0.7	0.4	0.3	-	2.2	125.6	2.1	2.7	7.4	-	10-19 hours	
มี	6.0	-	-	-	-	0.9	4.5	0.3	0.1	0.3	-	Available	
ไม่มี	135.4	0.7	0.4	0.3	-	1.3	121.1	1.8	2.6	7.2	-	Not available	
20-29 ชั่วโมง	361.0	2.7	0.7	2.2	0.2	7.4	323.4	5.9	6.6	11.9	-	20-29 hours	
มี	9.0	-	-	-	-	0.7	5.2	0.6	0.2	2.4	-	Available	
ไม่มี	352.1	2.7	0.7	2.2	0.2	6.7	318.3	5.3	6.5	9.5	-	Not available	
30-34 ชั่วโมง	228.6	4.5	1.6	2.2	0.3	11.8	175.9	10.2	4.8	17.5	-	30-34 hours	
มี	1.8	-	-	-	-	1.0	0.4	0.4	-	-	-	Available	
ไม่มี	226.8	4.5	1.6	2.2	0.3	10.8	175.5	9.8	4.8	17.5	-	Not available	
35-39 ชั่วโมง	244.0	10.9	13.1	9.0	5.4	30.1	129.1	11.4	13.8	21.3	-	35-39 hours	
มี	3.1	0.1	-	-	-	-	2.4	0.2	-	0.3	-	Available	
ไม่มี	241.0	10.7	13.1	9.0	5.4	30.1	126.7	11.2	13.8	21.0	-	Not available	
40-49 ชั่วโมง	632.9	22.3	13.5	16.4	8.2	77.7	186.1	149.5	65.7	93.5	-	40-49 hours	
มี	3.9	-	0.6	-	-	-	2.7	0.6	-	-	-	Available	
ไม่มี	629.0	22.3	12.9	16.4	8.2	77.7	183.4	148.9	65.7	93.5	-	Not available	
50 ชั่วโมงขึ้นไป	236.9	10.0	0.9	2.8	1.4	48.7	72.4	45.1	25.0	30.5	-	50 hours and over	
มี	0.8	-	-	-	-	-	0.8	-	-	-	-	Available	
ไม่มี	236.1	10.0	0.9	2.8	1.4	48.7	71.6	45.1	25.0	30.5	-	Not available	

ตารางที่ 9 จำนวนผู้จ้างทำ จำแนกตามอาชีพ จำนวนชั่วโมงทำงานต่อสัปดาห์ การมีเวลาเหลือพอและต้องการทำงานเพิ่มขึ้น เขต และเขตการปกครอง ภาคใต้ (ต่อ)

TABLE 9 EMPLOYED PERSONS BY OCCUPATION, HOURS WORKED PER WEEK, AVAILABILITY FOR ADDITIONAL WORK, SEX AND AREA, SOUTHERN REGION(Contd.)

หน่วยเป็นพัน : in Thousands

จำนวนชั่วโมงทำงาน เพศ และ การมีเวลาเหลือพอ และต้องการทำงานเพิ่มขึ้น	อาชีพ Occupation											TOTAL(FEMALE)
	รวม	ผู้บัญญัติกฎหมาย & Managers	ผู้จัดการ ผู้ประกอบการ ด้านต่างๆ	เจ้าหน้าที่เทคนิค และช่างประกอบ วิชาชีพ	เสมียน Clerks	พนักงานบริการ ผู้จำหน่ายสินค้า Service Workers	ด้านเกษตรกรรม ป่าไม้และประมง Agricultural & Fishery	ช่างฝีมือและผู้ปฏิบัติ งานที่เกี่ยวข้อง Craft & Plant & Machine associat controlors	ผู้ควบคุมเครื่องจักร งานด้านการประกอบ Plant & Machine controlors	ผู้ประกอบอาชีพ งานพื้นฐาน Elementary occupations	คนงานซึ่งมี ได้จำแนกไว้ ในหมวดอื่น Not classifiable	
ยอดรวม(หญิง)	1,491.7	19.2	79.8	43.7	56.6	314.5	742.8	71.7	13.6	150.0	-	-
มี	19.8	-	-	-	-	1.4	10.9	1.7	-	5.9	-	Available
ไม่มี	1,471.9	19.2	79.8	43.7	56.6	313.1	731.9	70.0	13.6	144.2	-	Not available
มีงานประจำแต่ไม่ได้ทำงาน	20.5	1.9	-	-	0.2	5.3	4.6	2.0	-	6.7	-	With job not work
มี	3.9	-	-	-	-	0.3	-	0.6	-	3.0	-	Available
ไม่มี	16.6	1.9	-	-	0.2	4.9	4.6	1.4	-	3.7	-	Not available
1-9 ชั่วโมง	23.7	-	0.2	-	-	0.4	21.1	-	-	2.0	-	1-9 hours
มี	1.6	-	-	-	-	-	1.4	-	-	0.3	-	Available
ไม่มี	22.0	-	0.2	-	-	0.4	19.7	-	-	1.7	-	Not available
10-19 ชั่วโมง	137.3	0.1	0.8	0.2	-	6.1	115.3	6.8	0.9	7.1	-	10-19 hours
มี	4.0	-	-	-	-	-	2.1	-	-	1.9	-	Available
ไม่มี	133.3	0.1	0.8	0.2	-	6.1	113.2	6.8	0.9	5.2	-	Not available
20-29 ชั่วโมง	296.5	1.9	2.8	1.4	1.2	17.1	257.6	6.9	-	7.7	-	20-29 hours
มี	4.7	-	-	-	-	-	4.0	-	-	0.7	-	Available
ไม่มี	291.8	1.9	2.8	1.4	1.2	17.1	253.7	6.9	-	7.0	-	Not available
30-34 ชั่วโมง	163.7	0.8	2.1	1.5	0.4	15.9	125.8	10.2	0.7	6.3	-	30-34 hours
มี	2.2	-	-	-	-	-	1.1	1.1	-	-	-	Available
ไม่มี	161.5	0.8	2.1	1.5	0.4	15.9	124.7	9.1	0.7	6.3	-	Not available
35-39 ชั่วโมง	204.8	3.6	38.2	10.5	14.9	29.1	81.6	8.6	0.7	17.6	-	35-39 hours
มี	1.1	-	-	-	-	0.2	0.9	-	-	-	-	Available
ไม่มี	203.6	3.6	38.2	10.5	14.9	28.9	80.6	8.6	0.7	17.6	-	Not available
40-49 ชั่วโมง	430.0	6.9	32.2	27.0	31.5	123.9	101.9	29.3	7.9	69.4	-	40-49 hours
มี	2.1	-	-	-	-	0.7	1.4	-	-	-	-	Available
ไม่มี	427.9	6.9	32.2	27.0	31.5	123.2	100.4	29.3	7.9	69.4	-	Not available
50 ชั่วโมงขึ้นไป	215.2	4.0	3.6	3.2	8.3	116.7	34.9	7.9	3.4	33.2	-	50 hours and over
มี	0.1	-	-	-	-	0.1	-	-	-	-	-	Available
ไม่มี	215.1	4.0	3.6	3.2	8.3	116.6	34.9	7.9	3.4	33.2	-	Not available

ตารางที่ 10 จำนวนผู้ปฏิบัติงาน จำนวนชั่วโมงทำงานต่อสัปดาห์ การมีเวลาเหลือพอและต้องการทำงานเพิ่มขึ้น ภาคใต้
 TABLE 10 EMPLOYED PERSONS BY INDUSTRY, HOURS WORKED PER WEEK, AVAILABILITY FOR ADDITIONAL WORK, SOUTHERN REGION

ไตรมาสที่ 3/2558 : Quarter 3/2015

หน่วยเป็นพัน : in Thousands

จำนวนชั่วโมงทำงาน และ การมีเวลาเหลือพอ และต้องการทำงานเพิ่มขึ้น	อุตสาหกรรม Industry											HOURS WORKED, AND AVAILABILITY FOR ADDITIONAL WORK		
	รวม	เกษตรกรรม และการประมง และป่าไม้	เหมืองแร่ และเหมืองหิน	การตัด การผลิต	ไฟฟ้า ก๊าซ ไนโตรเจน ปูนซีเมนต์	ก๊าซ	จันทน์ น้ำมันดิบ และขยะ	การก่อสร้าง	การขนส่ง และการขนส่ง	การขนส่ง และสถานที่เก็บสินค้า	ที่พักแรมและ บริการด้านอาหาร		ข้อมูลข่าวสาร และการสื่อสาร	การเงินและการประกันภัย
	Total	Agriculture	Mining	Manufacturing	Electricity	Gas	Water supply	Construction	Transport, storage	Transportation	Accommodation and food service	Information communication	Financial intermediation	
ยอดรวม	5,045.3	2,194.5	22.0	400.1	10.1	10.1	9.5	269.2	836.6	102.5	428.9	16.8	53.1	TOTAL
มี	66.4	41.9	-	8.4	-	-	-	2.5	3.6	1.0	1.8	-	-	Available
ไม่มี	4,978.8	2,152.6	22.0	391.7	10.1	10.1	9.5	266.8	833.0	101.6	427.1	16.8	53.1	Not available
มีงานประจำแต่ไม่ได้ทำงาน	68.7	31.9	0.4	8.4	-	-	-	8.1	6.3	1.6	7.8	0.1	-	With job not work
มี	9.6	2.6	-	5.5	-	-	-	0.5	0.5	0.2	0.4	-	-	Available
ไม่มี	59.2	29.4	0.4	2.9	-	-	-	7.6	5.9	1.4	7.4	0.1	-	Not available
1-9 ชั่วโมง	61.4	54.8	-	1.3	-	-	-	0.7	1.2	0.2	1.4	-	-	19 hours
มี	6.1	4.9	-	0.8	-	-	-	-	-	-	-	-	-	Available
ไม่มี	55.2	49.9	-	0.5	-	-	-	0.7	1.2	0.2	1.4	-	-	Not available
10-19 ชั่วโมง	322.4	284.5	-	8.9	-	-	-	1.2	11.0	3.4	6.9	0.1	0.1	1019 hours
มี	11.4	9.4	-	-	-	-	-	0.3	0.9	0.4	0.3	-	-	Available
ไม่มี	310.9	275.1	-	8.9	-	-	-	0.9	10.1	3.0	6.5	0.1	0.1	Not available
20-29 ชั่วโมง	773.1	667.2	0.9	13.3	1.3	1.3	0.1	5.4	32.8	3.8	17.6	0.9	0.6	2029 hours
มี	16.4	12.5	-	0.1	-	-	-	0.7	0.8	0.2	0.3	-	-	Available
ไม่มี	756.6	654.7	0.9	13.1	1.3	1.3	0.1	4.7	31.9	3.6	17.3	0.9	0.6	Not available
30-34 ชั่วโมง	493.7	358.6	0.2	26.2	0.1	0.9	0.9	14.0	41.7	6.1	21.6	0.5	1.3	3034 hours
มี	5.8	3.0	-	1.3	-	-	-	0.4	0.2	0.2	-	-	-	Available
ไม่มี	487.9	355.6	0.2	25.0	0.1	0.9	0.9	13.7	41.5	5.9	21.6	0.5	1.3	Not available
35-39 ชั่วโมง	633.3	252.6	-	23.2	4.4	2.5	2.5	8.5	53.2	10.9	32.1	1.8	10.7	3539 hours
มี	7.0	4.7	-	0.1	-	-	-	0.3	0.2	-	-	-	-	Available
ไม่มี	626.2	247.9	-	23.2	4.4	2.5	2.5	8.3	53.0	10.9	32.1	1.8	10.7	Not available
40-49 ชั่วโมง	1,937.2	395.2	16.9	245.9	3.5	5.4	5.4	190.5	427.2	57.7	226.2	11.1	36.2	4049 hours
มี	7.7	4.1	-	0.6	-	-	-	0.4	0.4	-	0.7	-	-	Available
ไม่มี	1,929.5	391.1	16.9	245.3	3.5	5.4	5.4	190.1	426.8	57.7	225.4	11.1	36.2	Not available
50 ชั่วโมงขึ้นไป	755.6	149.7	3.6	72.9	0.8	0.6	0.6	40.7	263.2	18.9	115.4	2.2	4.2	50hours and over
มี	2.4	0.8	-	-	-	-	-	-	0.7	-	-	-	-	Available
ไม่มี	753.2	148.9	3.6	72.9	0.8	0.6	0.6	40.7	262.6	18.9	115.4	2.2	4.2	Not available

ตารางที่ 10 จำนวนผู้มีงานทำ จำนวนชั่วโมงทำงานต่อสัปดาห์ การมีเวลาเหลือพอและต้องการทำงานเพิ่มขึ้น ภาคใต้ (ต่อ)

TABLE 10 EMPLOYED PERSONS BY INDUSTRY, HOURS WORKED PER WEEK, AVAILABILITY FOR ADDITIONAL WORK, SOUTHERN REGION (Contd.)

ไตรมาสที่ 3/2558 : Quarter 3/2015

หน่วยเป็นพัน : in Thousands

จำนวนชั่วโมงทำงาน และ การมีเวลาเหลือพอ และต้องการทำงานเพิ่มขึ้น	อุตสาหกรรม (ต่อ) Industry (Contd.)											HOURS WORKED, AND AVAILABILITY FOR ADDITIONAL WORK
	กิจกรรม อสังหาริมทรัพย์ Real estate activities	กิจกรรมทางวิชาชีพ วิทยาศาสตร์ และเทคนิค Professional, scientific and technical activities	การบริหารสนับสนุน และป้องกันประเทศ Administrative activities and support service activities	การบริหารราชการ ข้าราชการ Public administration	การศึกษา Education	สุขภาพ และสังคมสงเคราะห์ Health and social work	ศิลปะ ความบันเทิง และนันทนาการ Art, entertainment and recreation	บริการด้านอื่นๆ Other service activities	งานในครัวเรือน household	กิจกรรมขององค์กร Extra-territorial	ไม่ทราบ Unknown	
ยอดรวม	11.7	25.8	55.2	207.9	169.4	90.9	26.6	101.6	12.8	-	0.2	TOTAL
มี	0.3	-	0.6	1.0	1.7	0.3	2.1	1.4	0.1	-	-	Available
ไม่มี	11.4	25.8	54.6	206.9	167.7	90.6	24.5	100.2	12.7	-	0.2	Not available
มีงานประจำไม่ได้ทำงาน	0.1	-	1.1	1.1	0.3	0.2	-	1.3	0.1	-	-	With job not work
มี	-	-	-	-	-	-	-	-	0.1	-	-	Available
ไม่มี	0.1	-	1.1	1.1	0.3	0.2	-	1.3	-	-	-	Not available
19 ชั่วโมง	0.4	-	0.3	-	0.2	-	0.2	0.6	0.0	-	-	19 hours
มี	0.3	-	-	-	-	-	0.2	-	0.0	-	-	Available
ไม่มี	0.2	-	0.3	-	0.2	-	-	0.6	-	-	-	Not available
1019 ชั่วโมง	1.1	-	1.4	0.5	1.2	0.2	0.4	1.2	0.3	-	-	1019 hours
มี	-	-	0.0	-	-	-	-	0.2	-	-	-	Available
ไม่มี	1.1	-	1.4	0.5	1.2	0.2	0.4	1.0	0.3	-	-	Not available
2029 ชั่วโมง	0.3	1.4	0.8	8.1	5.5	3.0	1.7	8.2	0.3	-	-	2029 hours
มี	-	-	-	0.7	-	-	0.2	0.9	-	-	-	Available
ไม่มี	0.3	1.4	0.8	7.4	5.5	3.0	1.5	7.3	0.3	-	-	Not available
3034 ชั่วโมง	0.7	0.1	2.7	4.2	4.6	2.5	2.1	5.5	0.1	-	-	3034 hours
มี	-	-	-	-	-	0.0	0.8	-	-	-	-	Available
ไม่มี	0.7	0.1	2.7	4.2	4.6	2.4	1.3	5.5	0.1	-	-	Not available
3539 ชั่วโมง	1.4	6.4	3.6	102.3	76.2	24.4	7.2	9.1	2.9	-	-	3539 hours
มี	-	-	-	0.3	0.2	0.2	0.9	0.2	-	-	-	Available
ไม่มี	1.4	6.4	3.6	102.0	76.1	24.2	6.3	8.9	2.9	-	-	Not available
4049 ชั่วโมง	6.7	15.5	32.9	78.2	74.4	48.5	8.6	48.8	7.7	-	-	4049 hours
มี	-	-	-	-	1.3	0.1	-	-	-	-	-	Available
ไม่มี	6.7	15.5	32.9	78.2	73.1	48.4	8.6	48.8	7.7	-	-	Not available
50 ชั่วโมงขึ้นไป	1.0	2.4	12.4	13.4	7.0	12.1	6.4	27.0	1.6	-	0.2	50 hours and over
มี	-	-	0.6	-	0.2	-	-	0.1	-	-	-	Available
ไม่มี	1.0	2.4	11.8	13.4	6.8	12.1	6.4	26.9	1.6	-	0.2	Not available

ตารางที่ 10 จำนวนผู้จ้างงาน จำนวนชั่วโมงทำงานต่อสัปดาห์ การมีเวลาพักผ่อนและต้องการทำงานเพิ่มขึ้น และ เพศ ภาคใต้

TABLE 10 EMPLOYED PERSONS BY INDUSTRY, HOURS WORKED PER WEEK, AVAILABILITY FOR ADDITIONAL WORK AND SEX, SOUTHERN REGION

จำนวนชั่วโมงทำงาน เพศ และ การมีเวลาพักผ่อน และต้องการทำงานเพิ่มขึ้น	อุตสาหกรรม Industry										ข้อมูลข่าวสาร และการสื่อสาร Information Communication	กิจกรรมการเงิน การประกันภัย Financial Intermediation	HOURS WORKED, SEX AND AVAILABILITY FOR ADDITIONAL WORK TOTAL (MALE)
	รวม Total	เกษตรกรรม และปศุสัตว์ Agriculture	การทำ เหมืองแร่ และเหมืองหิน Mining	การผลิต Manufacturing	ไฟฟ้า ก๊าซ ไอน้ำร้อนอื่นๆ Electricity	การตัดพลา บ่มไม้เนื้อแข็ง และเศษไม้ Water supply sewage, waste	การก่อสร้าง Construction	การขนส่ง การขนส่งทาง บก Transport, storage	การขนส่ง และ สถานที่เก็บสินค้า Transportation and storage	ที่พักแรมและ บริการด้านอาหาร Accommodation and food service			
ชาย	2,805.0	1,312.3	18.2	196.6	8.2	7.0	247.2	418.3	89.9	148.3	9.8	18.6	Available
มี	40.8	26.3	-	3.5	-	-	2.3	3.3	1.0	0.6	-	-	Available
ไม่มี	2,764.2	1,286.0	18.2	193.1	8.2	7.0	244.9	415.0	88.9	147.7	9.8	18.6	Not available
มีงานประจำเต็มวันได้ทำงาน	40.5	23.5	0.4	2.3	-	-	6.5	2.7	0.6	1.9	0.1	-	With job not work
มี	5.2	2.5	-	1.8	-	-	0.5	0.4	0.2	-	-	-	Available
ไม่มี	35.2	21.1	0.4	0.5	-	-	6.0	2.3	0.4	1.9	0.1	-	Not available
1-9 ชั่วโมง	34.2	29.9	-	1.1	-	-	0.7	0.1	0.2	1.0	-	-	1-9 hours
มี	4.2	3.3	-	0.8	-	-	-	-	-	-	-	-	Available
ไม่มี	29.9	26.7	-	0.3	-	-	0.7	0.1	0.2	1.0	-	-	Not available
10-19 ชั่วโมง	165.1	149.3	-	1.2	-	-	0.2	6.1	2.5	1.7	-	-	10-19 hours
มี	7.0	5.2	-	-	-	-	0.8	0.3	0.4	0.3	-	-	Available
ไม่มี	158.2	144.1	-	1.2	-	-	5.3	5.3	2.1	1.3	-	-	Not available
20-29 ชั่วโมง	425.9	375.0	0.9	4.2	1.0	0.1	5.4	15.2	3.8	4.4	0.8	0.3	20-29 hours
มี	10.6	7.4	-	0.1	-	-	0.7	0.7	0.2	0.2	-	-	Available
ไม่มี	415.2	367.5	0.9	4.1	1.0	0.1	4.7	14.5	3.6	4.2	0.8	0.3	Not available
30-34 ชั่วโมง	288.4	211.8	0.1	12.1	0.1	0.6	12.6	23.7	6.0	7.7	0.5	0.7	30-34 hours
มี	2.6	1.0	-	0.2	-	-	0.4	0.2	0.2	-	-	-	Available
ไม่มี	285.8	210.8	0.1	12.0	0.1	0.6	12.2	23.5	5.7	7.7	0.5	0.7	Not available
35-39 ชั่วโมง	339.9	156.4	-	8.8	3.1	1.6	8.5	27.1	10.0	8.6	1.5	4.3	35-39 hours
มี	4.3	3.5	-	-	-	-	0.3	0.2	-	-	-	-	Available
ไม่มี	335.6	152.9	-	8.8	3.1	1.6	8.3	26.9	10.0	8.6	1.5	4.3	Not available
40-49 ชั่วโมง	1,122.1	263.8	13.6	133.6	3.1	4.1	174.3	233.7	48.7	83.8	6.2	12.6	40-49 hours
มี	4.8	2.7	-	0.6	-	-	0.4	0.4	-	-	-	-	Available
ไม่มี	1,117.3	261.1	13.6	133.0	3.1	4.1	173.9	233.3	48.7	83.8	6.2	12.6	Not available
50 ชั่วโมงขึ้นไป	388.9	102.7	3.2	33.2	0.8	0.6	38.2	109.8	18.1	39.3	0.7	0.6	50 hours and over
มี	2.1	0.8	-	-	-	-	-	0.7	-	-	-	-	Available
ไม่มี	386.9	101.9	3.2	33.2	0.8	0.6	38.2	109.2	18.1	39.3	0.7	0.6	Not available
หญิง	2,240.3	882.2	3.8	203.6	2.0	2.6	22.0	418.3	12.7	280.6	7.0	34.5	TOTAL (FEMALE)
มี	25.7	15.5	-	4.9	-	-	0.1	0.2	-	1.2	-	-	Available
ไม่มี	2,214.6	866.6	3.8	198.7	2.0	2.6	21.9	418.1	12.7	279.4	7.0	34.5	Not available
มีงานประจำเต็มวันได้ทำงาน	28.3	8.4	-	6.1	-	-	1.6	3.7	1.0	5.9	-	-	With job not work
มี	4.3	0.1	-	3.7	-	-	0.1	0.1	0.4	0.4	-	-	Available
ไม่มี	23.9	8.3	-	2.4	-	-	1.6	3.6	1.0	5.5	-	-	Not available
1-9 ชั่วโมง	27.2	24.9	-	0.3	-	-	-	1.1	-	0.4	-	-	1-9 hours
มี	1.9	1.6	-	-	-	-	-	-	-	-	-	-	Available
ไม่มี	25.3	23.3	-	0.3	-	-	1.1	1.1	-	0.4	-	-	Not available
10-19 ชั่วโมง	157.2	135.2	-	7.7	-	-	0.1	4.9	0.9	5.2	0.1	0.1	10-19 hours
มี	4.5	4.1	-	-	-	-	0.1	0.1	-	-	-	-	Available
ไม่มี	152.8	131.1	-	7.7	-	-	4.8	4.8	0.9	5.2	0.1	0.1	Not available
20-29 ชั่วโมง	347.2	292.2	-	9.1	0.2	-	0.0	17.5	-	13.3	0.1	0.3	20-29 hours
มี	5.8	5.0	-	-	-	-	-	0.1	-	0.1	-	-	Available
ไม่มี	341.4	287.2	-	9.1	0.2	-	0.0	17.4	-	13.2	0.1	0.3	Not available
30-34 ชั่วโมง	205.3	146.8	0.1	14.1	-	0.3	1.5	18.1	0.2	13.9	-	0.5	30-34 hours
มี	3.2	2.0	-	1.1	-	-	-	-	-	-	-	-	Available
ไม่มี	202.1	144.8	0.1	13.0	-	0.3	1.5	18.1	0.2	13.9	-	0.5	Not available
35-39 ชั่วโมง	293.4	96.2	-	14.4	1.3	0.9	-	26.1	0.9	23.4	0.4	6.3	35-39 hours
มี	2.8	1.2	-	0.1	-	-	-	-	-	-	-	-	Available
ไม่มี	290.6	95.0	-	14.3	1.3	0.9	-	26.1	0.9	23.4	0.4	6.3	Not available
40-49 ชั่วโมง	815.1	131.5	3.3	112.3	0.4	1.3	16.2	193.5	9.0	142.4	4.9	23.6	40-49 hours
มี	2.9	1.4	-	-	-	-	-	-	-	0.7	-	-	Available
ไม่มี	812.2	130.0	3.3	112.3	0.4	1.3	16.2	193.5	9.0	141.7	4.9	23.6	Not available
50 ชั่วโมงขึ้นไป	366.7	47.0	0.4	39.7	-	-	2.6	153.4	0.8	76.2	1.5	3.6	50 hours and over
มี	0.4	-	-	-	-	-	-	-	-	-	-	-	Available
ไม่มี	366.4	47.0	0.4	39.7	-	-	2.6	153.4	0.8	76.2	1.5	3.6	Not available

ตารางที่ 10 จำนวนผู้จ้างทำ งานตามอุตสาหกรรม จำนวนชั่วโมงทำงานต่อสัปดาห์ การไม่ลาออกของและต่อการทำงานเพิ่มขึ้น และเพศ ภาคใต้ (ต่อ)

TABLE 10 EMPLOYED PERSONS BY INDUSTRY, HOURS WORKED PER WEEK, AVAILABILITY FOR ADDITIONAL WORK AND SEX, SOUTHERN REGION (Contd.)

จำนวนชั่วโมงทำงาน เพศ และ การไม่ลาออก และต่อการทำงานเพิ่มขึ้น	กิจกรรม อสังหาริมทรัพย์ Real estate activities	กิจกรรม ทางวิชาชีพ Professional activities	การบริหารคน และให้บริการ Administrative and support service activities	การบริหารราชการ และป้องกัน Public admin- istration defence	อุตสาหกรรม (ต่อ)		บริการด้านอื่นๆ Other service	งานในครัวเรือน Activities of household	กิจกรรมนอก องค์กร Extra- territorial	ไม่ทราบ Unknown	HOURS WORKED, SEX AND AVAILABILITY FOR ADDITIONAL WORK
					การศึกษา Education	กิจกรรมด้านสุขภาพ และนันทนาการ Health and Art, entertainment social work					
ชาย	5.6	15.0	143.1	37.1	50.6	21.9	41.7	0.7	-	0.2	TOTAL (MALE)
มี	-	0.6	0.1	0.1	0.6	0.1	0.6	-	-	-	Available
ไม่มี	15.0	142.1	142.1	0.8	49.9	21.9	41.2	0.7	-	0.2	Not available
มีงานประจำไม่เต็มทำงาน	-	-	-	-	0.0	-	0.8	-	-	-	With job not work
มี	-	-	-	-	-	-	-	-	-	-	Available
ไม่มี	-	-	0.8	0.8	0.0	-	0.8	-	-	-	Not available
1-9 ชั่วโมง	-	-	-	0.3	-	-	0.5	-	-	-	1-9 hours
มี	-	-	-	-	-	-	0.2	-	-	-	Available
ไม่มี	-	-	-	0.3	-	-	0.5	-	-	-	Not available
10-19 ชั่วโมง	-	-	0.4	0.4	0.4	-	0.5	-	-	-	10-19 hours
มี	-	-	0.0	0.0	-	-	-	-	-	-	Available
ไม่มี	-	-	1.2	1.2	0.4	-	0.2	-	-	-	Not available
20-29 ชั่วโมง	-	0.9	0.4	0.4	0.9	1.5	0.4	-	-	-	20-29 hours
มี	-	-	-	-	0.7	-	0.6	-	-	-	Available
ไม่มี	-	0.9	0.4	0.4	0.9	1.5	0.4	-	-	-	Not available
30-34 ชั่วโมง	-	0.1	2.1	3.6	1.2	1.2	3.2	-	-	-	30-34 hours
มี	-	-	-	-	-	-	0.8	-	-	-	Available
ไม่มี	-	0.1	2.1	3.6	1.2	1.2	3.2	-	-	-	Not available
35-39 ชั่วโมง	-	4.4	2.7	68.4	20.3	6.3	3.9	-	-	-	35-39 hours
มี	-	-	-	0.3	-	-	-	-	-	-	Available
ไม่มี	-	4.4	2.7	68.1	20.3	6.3	3.9	-	-	-	Not available
40-49 ชั่วโมง	-	3.8	7.9	53.0	25.1	9.8	20.6	-	-	-	40-49 hours
มี	-	-	-	-	0.6	0.1	-	-	-	-	Available
ไม่มี	-	3.8	7.9	53.0	24.5	9.7	20.6	-	-	-	Not available
50 ชั่วโมงขึ้นไป	-	0.1	10.1	11.5	2.7	3.2	7.0	-	-	0.2	50 hours and over
มี	-	-	-	0.6	-	-	-	-	-	-	Available
ไม่มี	-	0.1	9.5	11.5	2.7	3.2	7.0	-	-	0.2	Not available
หญิง	6.1	10.9	18.1	64.8	118.9	69.0	59.8	12.0	-	-	TOTAL (FEMALE)
มี	-	0.3	-	-	1.1	0.2	0.8	-	-	-	Available
ไม่มี	5.8	10.9	64.8	18.1	117.8	68.7	59.0	12.0	-	-	Not available
มีงานประจำไม่เต็มทำงาน	-	-	-	-	0.3	0.2	0.5	-	-	-	With job not work
มี	-	-	-	-	-	-	-	-	-	-	Available
ไม่มี	-	-	0.3	0.3	0.3	0.2	0.5	-	-	-	Not available
1-9 ชั่วโมง	-	-	-	-	0.2	-	0.0	-	-	-	1-9 hours
มี	-	-	-	-	0.2	-	0.0	-	-	-	Available
ไม่มี	-	-	-	-	0.2	-	0.0	-	-	-	Not available
10-19 ชั่วโมง	-	-	-	-	0.2	0.2	0.7	-	-	-	10-19 hours
มี	-	-	-	-	0.9	-	0.2	-	-	-	Available
ไม่มี	-	-	0.2	0.1	0.9	-	0.5	-	-	-	Not available
20-29 ชั่วโมง	-	0.6	2.7	4.6	1.5	1.5	3.0	-	-	-	20-29 hours
มี	-	-	-	-	-	-	0.2	-	-	-	Available
ไม่มี	-	0.6	2.7	4.6	1.5	1.5	3.0	-	-	-	Not available
30-34 ชั่วโมง	-	0.5	0.6	0.6	1.3	1.1	2.3	-	-	-	30-34 hours
มี	-	-	-	-	3.5	0.0	-	-	-	-	Available
ไม่มี	-	-	0.6	0.6	1.2	1.2	2.3	-	-	-	Not available
35-39 ชั่วโมง	-	2.0	33.9	18.1	55.9	4.2	5.2	-	-	-	35-39 hours
มี	-	-	-	-	0.2	0.2	0.2	-	-	-	Available
ไม่มี	-	2.0	33.9	18.1	55.8	4.2	5.0	-	-	-	Not available
40-49 ชั่วโมง	-	2.9	25.3	13.4	49.3	3.6	28.2	-	-	-	40-49 hours
มี	-	-	-	-	0.7	-	-	-	-	-	Available
ไม่มี	-	2.9	25.3	13.4	48.6	3.6	28.2	-	-	-	Not available
50 ชั่วโมงขึ้นไป	-	0.9	1.9	2.3	4.3	8.9	1.2	-	-	-	50 hours and over
มี	-	-	-	-	0.2	-	0.1	-	-	-	Available
ไม่มี	-	0.9	1.9	2.3	4.1	8.9	1.2	-	-	-	Not available

ตารางที่ 10 จำนวนผู้จ้างงานที่ จำแนกตามอุตสาหกรรม จำนวนชั่วโมงทำงานต่อสัปดาห์ การมีเวลาเหลือพอและต้องการทำงานเพิ่มขึ้น เพศ และเขตการปกครอง ภาคใต้ (ต่อ)
TABLE 10 EMPLOYED PERSONS BY INDUSTRY, HOURS WORKED PER WEEK, AVAILABILITY FOR ADDITIONAL WORK, SEX AND AREA, SOUTHERN REGION (Contd.)

ไตรมาสที่ 3/2558 : Quarter 3/2015

เขตเทศบาล MUNICIPAL AREA

หน่วยนับพัน : in Thousands

จำนวนชั่วโมงทำงาน เพศ และ การมีเวลาเหลือพอ และต้องการทำงานเพิ่มขึ้น	รวม	อุตสาหกรรม Industry										กิจกรรมการเงินและ การประกันภัย Financial Intermediation	ข้อมูลข่าวสาร และการสื่อสาร Information	ที่พักแรมและ บริการด้านอาหาร Accommodation and food service and communication	การขนส่ง และ การขนส่งสินค้า Transportation and storage	การก่อสร้าง Construction	การขุดเจาะ การขุดเจาะ การขุดเจาะ Transport, storage	Hours worked, sex and availability for additional work
		เกษตรกรรม และการประมง Agriculture	การทำ เหมืองแร่ และเหมืองหิน Mining	การผลิต ไฟฟ้า ก๊าซ ไอน้ำระบบปรับอากาศ Electricity	การขนถ่ายน้ำ บำบัดน้ำเสีย และประปา Water supply sewerage, waste	การก่อสร้าง Construction	การขุดเจาะ การขุดเจาะ การขุดเจาะ Transport, storage	การขนส่ง และการขนส่ง Transportation and storage	ที่พักแรมและ บริการด้านอาหาร Accommodation and food service and communication	ข้อมูลข่าวสาร และการสื่อสาร Information	กิจกรรมการเงินและ การประกันภัย Financial Intermediation							
ยอดรวม (ชาย)	899.5	184.9	8.3	84.7	3.8	0.4	91.5	212.9	53.5	88.7	4.6	13.5	13.5	Available				
มี	8.2	4.0	-	0.5	-	-	0.6	1.5	0.3	0.2	-	-	-	Available				
ไม่มี	891.3	180.9	8.3	84.2	3.8	0.4	90.9	211.4	53.2	88.5	4.6	13.5	13.5	Not available				
มีงานประจำแต่ไม่ทำงาน	8.8	3.1	0.4	0.4	-	-	1.6	1.4	0.0	0.4	0.1	-	-	With job not work				
มี	1.0	0.7	-	-	-	-	0.2	0.0	-	-	-	-	-	Available				
ไม่มี	7.9	2.4	0.4	0.4	-	-	1.4	1.3	0.0	0.4	0.1	-	-	Not available				
1-9 ชั่วโมง	5.1	3.9	-	0.5	-	-	0.1	0.1	0.2	0.2	-	-	-	1-9 hours				
มี	0.4	0.0	-	0.2	-	-	-	-	-	-	-	-	-	Available				
ไม่มี	4.7	3.9	-	0.3	-	-	0.1	0.1	0.2	0.2	-	-	-	Not available				
10-19 ชั่วโมง	23.8	17.7	-	0.3	-	-	0.2	3.3	0.6	0.7	-	-	-	10-19 hours				
มี	1.0	0.5	-	-	-	-	0.1	0.1	0.3	-	-	-	-	Available				
ไม่มี	22.8	17.2	-	0.3	-	-	0.2	3.1	0.3	0.7	-	-	-	Not available				
20-29 ชั่วโมง	64.8	47.0	-	2.3	0.2	0.1	1.7	4.1	1.3	2.8	-	0.1	0.1	20-29 hours				
มี	1.7	1.1	-	0.1	-	-	-	0.2	-	0.2	-	-	-	Available				
ไม่มี	63.2	45.9	-	2.1	0.2	0.1	1.7	3.9	1.3	2.6	-	0.1	0.1	Not available				
30-34 ชั่วโมง	59.8	27.9	0.1	5.6	0.1	-	3.6	10.0	2.7	4.1	-	0.7	0.7	30-34 hours				
มี	0.9	0.5	-	0.2	-	-	-	0.2	-	-	-	-	-	Available				
ไม่มี	59.0	27.3	0.1	5.5	0.1	-	3.6	9.8	2.7	4.1	-	0.7	0.7	Not available				
35-39 ชั่วโมง	95.9	20.3	-	3.5	1.9	0.3	3.6	13.5	7.1	2.9	0.1	3.1	3.1	35-39 hours				
มี	1.2	1.0	-	-	-	-	-	-	-	-	-	-	-	Available				
ไม่มี	94.7	19.3	-	3.5	1.9	0.3	3.6	13.5	7.1	2.9	0.1	3.1	3.1	Not available				
40-49 ชั่วโมง	489.2	44.9	7.3	61.3	1.0	0.1	69.8	128.7	31.4	55.2	4.0	8.9	8.9	40-49 hours				
มี	0.9	-	-	0.0	-	-	0.4	0.4	-	-	-	-	-	Available				
ไม่มี	488.3	44.9	7.3	61.2	1.0	0.1	69.4	128.3	31.4	55.2	4.0	8.9	8.9	Not available				
50 ชั่วโมงขึ้นไป	152.1	20.1	0.4	10.8	0.5	-	11.0	51.9	10.2	22.4	0.5	0.6	0.6	50 hours and over				
มี	1.3	0.0	-	-	-	-	0.7	0.7	-	-	-	-	-	Available				
ไม่มี	150.8	20.1	0.4	10.8	0.5	-	11.0	51.2	10.2	22.4	0.5	0.6	0.6	Not available				

ตารางที่ 10 จำนวนผู้จ้างงานที่ จำแนกตามอุตสาหกรรม จำนวนชั่วโมงทำงานต่อสัปดาห์ การมีเวลาเหลือพอและต้องการทำงานเพิ่มขึ้น เพศ และเขตการปกครอง ภาคใต้ (ต่อ)
TABLE 10 EMPLOYED PERSONS BY INDUSTRY, HOURS WORKED PER WEEK, AVAILABILITY FOR ADDITIONAL WORK, SEX AND AREA, SOUTHERN REGION (Contd.)

ไตรมาสที่ 3/2558 : Quarter 3/2015

ไมเขตเทศบาล MUNICIPAL AREA

หน่วยนับพัน : in Thousands

จำนวนชั่วโมงทำงาน เพศ และ การมีเวลาเหลือพอ และต้องการทำงานเพิ่มขึ้น	รวม	อุตสาหกรรม Industry										ข้อมูลการจ้างงานเพิ่มเติม Information and communication	กิจกรรมการเงินและ การประกันภัย Financial intermedation	TOTAL (FEMALE)	HOURS WORKED, SEX AND AVAILABILITY FOR ADDITIONAL WORK
		เกษตรกรรม และการประมง Agriculture	การทำ เหมืองแร่ และเหมืองหิน Mining	การผลิต ไฟฟ้า ก๊าซ ไอน้ำระบบปรับอากาศ Electricity	การจัดน้ำ บ้านน้ำเสีย และประปา Water supply sewerage, waste	ก่อสร้าง Construction	การขนส่ง การขอยก การขอยานยนต์ Transport, storage and communication	การขนส่ง สถานที่เก็บสินค้า Transportaiton and storage	ที่พักแรมและ บริการด้านอาหาร Accommodation and food service	ข้อมูลข่าวสาร และการสื่อสาร Information	กิจกรรมการเงินและ การประกันภัย Financial intermedation				
โดยรวม (หญิง)	748.7	106.4	2.2	59.2	0.2	10.9	192.8	6.9	157.6	4.0	21.1	21.1	21.1	Available	
มี	5.9	2.0	-	0.2	-	0.1	0.2	-	0.9	-	-	-	-	Available	
ไม่มี	742.8	104.4	2.2	58.9	0.2	10.8	192.6	6.9	156.7	4.0	21.1	21.1	21.1	Not available	
มีงานประจำแต่ไม่ทำงาน	7.7	1.5	-	0.4	-	0.7	1.5	1.0	1.8	-	-	-	-	With job not work	
มี	0.4	0.1	-	0.2	-	-	0.1	-	0.0	-	-	-	-	Available	
ไม่มี	7.3	1.4	-	0.2	-	0.7	1.4	1.0	1.7	-	-	-	-	Not available	
1-9 ชั่วโมง	3.6	1.8	-	0.3	-	-	1.1	-	0.0	-	-	-	-	1-9 hours	
มี	0.3	-	-	-	-	-	-	-	-	-	-	-	-	Available	
ไม่มี	3.3	1.8	-	0.3	-	-	1.1	-	0.0	-	-	-	-	Not available	
10-19 ชั่วโมง	19.9	14.2	-	1.1	-	0.1	1.4	-	1.5	0.1	0.1	0.1	0.1	10-19 hours	
มี	0.5	0.1	-	-	-	0.1	0.1	-	-	-	-	-	-	Available	
ไม่มี	19.5	14.1	-	1.1	-	-	1.3	-	1.5	0.1	0.1	0.1	0.1	Not available	
20-29 ชั่วโมง	50.7	31.3	-	1.6	-	0.0	6.0	-	4.8	0.1	0.1	0.1	0.1	20-29 hours	
มี	1.1	0.6	-	-	-	-	0.1	-	0.1	-	-	-	-	Available	
ไม่มี	49.6	30.8	-	1.6	-	0.0	5.9	-	4.7	0.1	0.1	0.1	0.1	Not available	
30-34 ชั่วโมง	41.5	19.5	0.1	3.1	-	0.8	8.8	0.2	5.2	-	0.5	0.5	0.5	30-34 hours	
มี	1.0	0.9	-	-	-	-	-	-	-	-	-	-	-	Available	
ไม่มี	40.6	18.5	0.1	3.1	-	0.8	8.8	0.2	5.2	-	0.5	0.5	0.5	Not available	
35-39 ชั่วโมง	88.6	12.1	-	4.4	0.2	-	10.3	0.5	9.5	0.2	2.8	2.8	2.8	35-39 hours	
มี	1.6	0.3	-	0.1	-	-	-	-	-	-	-	-	-	Available	
ไม่มี	87.0	11.9	-	4.3	0.2	-	10.3	0.5	9.5	0.2	2.8	2.8	2.8	Not available	
40-49 ชั่วโมง	385.1	16.8	2.1	38.3	0.4	8.1	106.2	5.0	90.9	2.5	16.6	16.6	16.6	40-49 hours	
มี	0.7	-	-	-	-	-	-	-	0.7	-	-	-	-	Available	
ไม่มี	384.3	16.8	2.1	38.3	0.4	8.1	106.2	5.0	90.1	2.5	16.6	16.6	16.6	Not available	
50 ชั่วโมงขึ้นไป	151.5	9.2	-	10.0	-	1.2	57.7	0.3	44.0	1.1	0.9	0.9	0.9	50 hours and over	
มี	0.2	-	-	-	-	-	-	-	-	-	-	-	-	Available	
ไม่มี	151.3	9.2	-	10.0	-	1.2	57.7	0.3	44.0	1.1	0.9	0.9	0.9	Not available	

ตารางที่ 10 จำนวนผู้จ้างงานที่ว่าง จำนวนชั่วโมงทำงานต่อสัปดาห์ การมีเวลาเหลือพอและต้องการทำงานเพิ่มขึ้น เขต และเขตการปกครอง ภาคใต้ (ต่อ)
TABLE 10 EMPLOYED PERSONS BY INDUSTRY, HOURS WORKED PER WEEK, AVAILABILITY FOR ADDITIONAL WORK, SEX AND AREA, SOUTHERN REGION (Contd.)

ไตรมาสที่ 3/2558 : Quarter 3/2015

ในเขตเทศบาล MUNICIPAL AREA

หน่วยเป็นพัน : In Thousands

จำนวนชั่วโมงทำงาน เพศ และ การมีเวลาเหลือพอ และต้องการทำงานเพิ่มขึ้น	อุตสาหกรรม (ต่อ) Industry (Contd.)											HOURS WORKED, SEX AND AVAILABILITY FOR ADDITIONAL WORK TOTAL (MALE)
	กิจกรรม อสังหาริมทรัพย์ Real estate activities	กิจกรรมทางวิชาชีพ วิทย์และเทคโนโลยี Professional/scientific technical activities	การบริหารสนับสนุน และเบื้องหน้า Administrative and support service activities	การบริหารราชการ ป้องกันประเทศ Public admin- istration defence	การศึกษา Education	งานสังคมสงเคราะห์ Health and social work	ศิลปะ ความบันเทิง และนันทนาการ Art, entertainment	บริการด้านอื่นๆ Other service	งานในครัวเรือน ส่วนบุคคล Activities of household	กิจกรรมนอก เขตการ Extra- territorial	ไม่ทราบ Unknown	
ยอดรวม (ชาย)	3.3	7.2	23.1	57.6	24.0	11.1	5.1	21.0	0.2	-	0.2	0.2
มี	-	-	0.6	0.2	-	0.1	0.2	-	-	-	-	-
ไม่มี	3.3	7.2	22.5	57.4	24.0	11.1	5.0	21.0	0.2	-	0.2	-
มีงานประจำแต่ไม่ได้ทำงาน	-	-	0.4	0.1	0.0	-	-	0.8	-	-	-	-
มี	-	-	-	-	-	-	-	-	-	-	-	-
ไม่มี	-	-	0.4	0.1	0.0	-	-	0.8	-	-	-	-
1-9 ชั่วโมง	-	-	-	-	-	-	0.2	-	-	-	-	-
มี	-	-	-	-	-	-	0.2	-	-	-	-	-
ไม่มี	0.0	-	0.3	0.4	-	-	-	-	0.1	-	-	-
10-19 ชั่วโมง	-	-	0.0	-	-	-	-	-	-	-	-	-
มี	-	-	0.0	-	-	-	-	-	-	-	-	-
ไม่มี	0.0	-	0.3	0.4	-	-	0.2	2.0	-	-	-	-
20-29 ชั่วโมง	0.2	0.5	0.1	1.6	0.3	0.2	0.4	-	-	-	-	-
มี	-	-	-	0.0	-	-	-	-	-	-	-	-
ไม่มี	0.2	0.5	0.1	1.6	0.3	0.2	0.4	2.0	-	-	-	-
30-34 ชั่วโมง	0.2	0.1	0.7	0.5	0.9	1.0	0.3	1.3	-	-	-	-
มี	-	-	-	-	-	-	-	-	-	-	-	-
ไม่มี	0.2	0.1	0.7	0.5	0.9	1.0	0.3	1.3	-	-	-	-
35-39 ชั่วโมง	0.3	1.0	0.5	25.7	8.0	2.0	1.1	0.9	-	-	-	-
มี	-	-	-	0.2	-	-	-	-	-	-	-	-
ไม่มี	0.3	1.0	0.5	25.6	8.0	2.0	1.1	0.9	-	-	-	-
40-49 ชั่วโมง	2.4	4.4	14.2	24.3	13.3	5.1	0.8	12.1	0.1	-	-	-
มี	-	-	-	-	-	0.1	-	-	-	-	-	-
ไม่มี	2.4	4.4	14.2	24.3	13.3	5.0	0.8	12.1	0.1	-	-	-
50 ชั่วโมงขึ้นไป	0.0	1.2	6.9	4.9	1.5	2.8	2.3	3.7	-	0.2	-	-
มี	-	-	0.6	-	-	-	-	-	-	-	-	-
ไม่มี	0.0	1.2	6.3	4.9	1.5	2.8	2.3	3.7	-	0.2	-	-

ตารางที่ 10 จำนวนผู้จ้างงานที่ว่าง จำนวนชั่วโมงทำงานต่อสัปดาห์ การมีเวลาเหลือพอและต้องการทำงานเพิ่มขึ้น เขต และเขตการปกครอง ภาคใต้ (ต่อ)
TABLE 10 EMPLOYED PERSONS BY INDUSTRY, HOURS WORKED PER WEEK, AVAILABILITY FOR ADDITIONAL WORK, SEX AND AREA, SOUTHERN REGION (Contd.)

ไตรมาสที่ 3/2558 : Quarter 3/2015

ในเขตเทศบาล MUNICIPAL AREA

หน่วยเป็นพัน : In Thousands

จำนวนชั่วโมงทำงาน เพศ และ การมีเวลาเหลือพอ และต้องการทำงานเพิ่มขึ้น	อุตสาหกรรม (ต่อ) Industry (Contd.)										กิจการนอก องค์กร Extra- territorial	งานในครัวเรือน ส่วนบุคคล Activities of household	บริการด้านอื่นๆ Other service	TOTAL (FEMALE)	
	กิจกรรม อสังหาริมทรัพย์ Real estate activities	กิจกรรมทางวิชาชีพ วิทย์และเทคโนโลยี Professional/scientific technical activities	การบริหารสนับสนุน และป้องกันประเทศ Administrative and support service activities	การบริหารราชการ ป้องกันประเทศ Public admin- istration defence	การศึกษา Education	งานสังคมสงเคราะห์ Health and social work	ศิลปะ ความบันเทิง และนันทนาการ Art, entertainment	กิจการด้านสุขภาพ Health and social work	ไม่ทราบ Unknown	HOURS WORKED, SEX AND AVAILABILITY FOR ADDITIONAL WORK					
ยอดรวม (หญิง)	5.1	5.0	13.2	27.2	50.7	33.6	5.9	39.3	6.8	-	-	-	-	-	-
มี	0.3	-	-	-	0.4	0.0	0.9	0.7	0.1	-	-	-	-	-	Available
ไม่มี	4.8	5.0	13.2	27.2	50.3	33.6	5.0	38.6	6.7	-	-	-	-	-	Not available
มีงานประจำแต่ไม่ได้ทำงาน	0.1	-	0.3	0.1	0.3	0.2	-	0.1	0.1	-	-	-	-	-	With job not work
มี	-	-	-	-	-	-	-	-	0.1	-	-	-	-	-	Available
ไม่มี	0.1	-	0.3	0.1	0.3	0.2	-	0.1	-	-	-	-	-	-	Not available
1-9 ชั่วโมง	0.3	-	-	-	-	-	-	0.0	0.0	-	-	-	-	-	1-9 hours
มี	0.3	-	-	-	-	-	-	-	0.0	-	-	-	-	-	Available
ไม่มี	-	-	-	-	-	-	-	0.0	-	-	-	-	-	-	Not available
10-19 ชั่วโมง	0.4	-	0.2	0.1	0.0	-	0.1	0.3	0.2	-	-	-	-	-	10-19 hours
มี	-	-	-	-	-	-	-	0.2	-	-	-	-	-	-	Available
ไม่มี	0.4	-	0.2	0.1	0.0	-	0.1	0.2	0.2	-	-	-	-	-	Not available
20-29 ชั่วโมง	0.1	0.2	0.4	0.6	2.0	0.4	0.7	2.2	0.3	-	-	-	-	-	20-29 hours
มี	-	-	-	-	-	-	-	0.3	-	-	-	-	-	-	Available
ไม่มี	0.1	0.2	0.4	0.6	2.0	0.4	0.7	1.9	0.3	-	-	-	-	-	Not available
30-34 ชั่วโมง	0.5	-	0.4	0.2	0.6	0.3	0.5	1.0	0.1	-	-	-	-	-	30-34 hours
มี	-	-	-	-	-	0.0	0.0	-	-	-	-	-	-	-	Available
ไม่มี	0.5	-	0.4	0.2	0.6	0.3	0.5	1.0	0.1	-	-	-	-	-	Not available
35-39 ชั่วโมง	0.8	0.3	0.6	14.0	20.5	6.7	1.7	2.4	1.3	-	-	-	-	-	35-39 hours
มี	-	-	-	-	0.2	-	0.9	0.2	-	-	-	-	-	-	Available
ไม่มี	0.8	0.3	0.6	14.0	20.3	6.7	0.8	2.2	1.3	-	-	-	-	-	Not available
40-49 ชั่วโมง	2.3	3.8	9.2	11.5	25.3	21.6	1.8	18.4	4.4	-	-	-	-	-	40-49 hours
มี	-	-	-	-	-	-	-	-	-	-	-	-	-	-	Available
ไม่มี	2.3	3.8	9.2	11.5	25.3	21.6	1.8	18.4	4.4	-	-	-	-	-	Not available
50 ชั่วโมงขึ้นไป	0.7	0.7	2.2	0.7	2.2	4.4	1.1	14.9	0.6	-	-	-	-	-	50 hours and over
มี	-	-	-	-	0.2	-	-	-	-	-	-	-	-	-	Available
ไม่มี	0.7	0.7	2.2	0.7	1.9	4.4	1.1	14.9	0.6	-	-	-	-	-	Not available

ตารางที่ 10 จำนวนผู้จ้างทำ งานตามอุตสาหกรรม จำนวนชั่วโมงทำงานต่อสัปดาห์ การมีเวลาเหลือและต้องทำงานเพิ่มขึ้น เขต และเขตการปกครอง ภาคใต้ (ต่อ)
 TABLE 10 EMPLOYED PERSONS BY INDUSTRY, HOURS WORKED PER WEEK, AVAILABILITY FOR ADDITIONAL WORK, SEX AND AREA, SOUTHERN REGION (Contd.)

หน่วยเป็นพัน : In Thousands

จำนวนชั่วโมงทำงาน เพศ และ การมีเวลาเหลือ และต้องทำงานเพิ่มขึ้น	นอกเขตเทศบาล NON-MUNICIPAL AREA													TOTAL (MALE)
	รวม	เกษตรกรรม การปลูก และการประมง	การทำ เหมืองแร่ และเหมืองหิน	การผลิต ไฟฟ้า ก๊าซ ไอน้ำระบบปรับอากาศ	การจัดหา น้ำ บำบัดน้ำเสีย และประปา	อุตสาหกรรม อุตสาหกรรม	การก่อสร้าง Construction	การขนส่ง การขนถ่าย การขุดเจาะ	การขนส่ง และ สถานที่เก็บสินค้า Transportation and storage	ที่พักแรมและ บริการด้านอาหาร Accommodation and food service	ข้อมูลข่าวสาร และการสื่อสาร Information and communication	กิจกรรมการเงินและ การประกันภัย Financial Intermediation	HOURS WORKED, SEX AND AVAILABILITY FOR ADDITIONAL WORK	
ยอดรวม (ชาย)	1,905.5	1,127.4	9.9	111.8	4.4	155.7	205.4	36.3	59.5	5.2	5.0	5.0		
มี	32.6	22.3	-	3.0	-	1.8	1.8	0.7	0.3	-	-	Available		
ไม่มี	1,872.9	1,105.1	9.9	108.9	4.4	153.9	203.6	35.7	59.2	5.2	5.0	Not available		
มีงานประจำแต่ไม่ได้ทำงาน	31.7	20.4	-	1.9	-	4.8	1.3	0.6	1.6	-	-	With job not work Available		
มี	4.3	1.7	-	1.8	-	0.3	0.3	0.2	0.3	-	-	Available		
ไม่มี	27.4	18.7	-	0.1	-	4.6	1.0	0.4	1.6	-	-	Not available		
19 ชั่วโมง	29.1	26.0	-	0.6	-	0.7	-	-	0.8	-	-	49 hours		
มี	3.8	3.2	-	0.6	-	-	-	-	-	-	-	Available		
ไม่มี	25.3	22.8	-	-	-	0.7	-	-	0.8	-	-	Not available		
1019 ชั่วโมง	141.3	131.6	-	0.9	-	1.0	2.9	1.9	0.9	-	-	1019 hours		
มี	6.0	4.7	-	-	-	0.2	0.7	0.1	0.3	-	-	Available		
ไม่มี	135.4	126.9	-	0.9	-	0.8	2.2	1.8	0.6	-	-	Not available		
2029 ชั่วโมง	361.0	328.0	0.9	2.0	0.8	3.7	11.1	2.5	1.6	0.8	0.2	2029 hours		
มี	9.0	6.3	-	-	-	0.7	0.6	0.2	-	-	-	Available		
ไม่มี	352.1	321.6	0.9	2.0	0.8	3.0	10.6	2.4	1.6	0.8	0.2	Not available		
3034 ชั่วโมง	228.6	183.9	-	6.5	-	8.9	13.6	3.3	3.5	0.5	-	3034 hours		
มี	1.8	0.4	-	-	-	0.4	-	0.2	-	-	-	Available		
ไม่มี	226.8	183.5	-	6.5	-	8.6	13.6	3.1	3.5	0.5	-	Not available		
3539 ชั่วโมง	244.0	136.0	-	5.3	1.2	5.0	13.6	2.9	5.8	1.4	1.2	3539 hours		
มี	3.1	2.4	-	-	-	0.3	0.2	-	-	-	-	Available		
ไม่มี	241.0	133.6	-	5.3	1.2	4.7	13.4	2.9	5.8	1.4	1.2	Not available		
4049 ชั่วโมง	632.9	218.9	6.3	72.4	2.1	104.5	105.0	17.3	28.6	2.2	3.6	4049 hours		
มี	3.9	2.7	-	0.6	-	-	-	-	-	-	-	Available		
ไม่มี	629.0	216.2	6.3	71.8	2.1	104.5	105.0	17.3	28.6	2.2	3.6	Not available		
50 ชั่วโมงขึ้นไป	236.9	82.6	2.8	22.3	0.3	27.1	57.9	7.9	16.8	0.2	-	50 hours and over		
มี	0.8	0.8	-	-	-	-	-	-	-	-	-	Available		
ไม่มี	236.1	81.8	2.8	22.3	0.3	27.1	57.9	7.9	16.8	0.2	-	Not available		

ตารางที่ 10 จำนวนผู้จ้างทำ งานตามอุตสาหกรรม จำนวนชั่วโมงทำงานต่อสัปดาห์ การมีเวลาเหลือและต้องทำงานเพิ่มขึ้น เขต และเขตการปกครอง ภาคใต้ (ต่อ)
 TABLE 10 EMPLOYED PERSONS BY INDUSTRY, HOURS WORKED PER WEEK, AVAILABILITY FOR ADDITIONAL WORK, SEX AND AREA, SOUTHERN REGION (Contd.)

หน่วยนับพัน : In Thousands

จำนวนชั่วโมงทำงาน เพศ และ การมีเวลาเหลือ และต้องทำงานเพิ่มขึ้น	นอกเขตเทศบาล NON-MUNICIPAL AREA														HOURS WORKED, SEX AND AVAILABILITY FOR ADDITIONAL WORK
	รวม	เกษตรกรรม การปลูก และการประมง	การทำ เหมืองแร่ และเหมืองหิน	การผลิต	ไฟฟ้า ก๊าซ ไอน้ำระบบปรับอากาศ	การจัดหา น้ำประปา และเสีย	อุตสาหกรรม ก่อสร้าง	การขนส่ง การขนถ่าย การขุดเจาะ	การขนส่ง และ สถานที่เก็บสินค้า	ที่พักแรมและ บริการด้านอาหาร	ข้อมูลข่าวสาร และการสื่อสาร	กิจกรรมการเงินและ การประกันภัย	Financial Intermediation	TOTAL (FEMALE)	
1,491.7	775.8	1.6	144.4	1.1	2.4	11.2	225.5	5.8	123.1	3.0	13.4	13.4	Available		
มี	19.8	-	4.7	-	-	-	-	-	0.3	-	-	-	Available		
ไม่มี	1,471.9	1.6	139.7	1.1	2.4	11.2	225.5	5.8	122.7	3.0	13.4	13.4	Not available		
มีงานประจำแต่ไม่ได้ทำงาน	20.5	-	5.7	-	-	1.0	2.2	-	4.1	-	-	-	With job not work		
มี	3.9	-	3.5	-	-	-	-	-	0.3	-	-	-	Available		
ไม่มี	16.6	6.9	2.1	-	-	1.0	2.2	-	3.8	-	-	-	Not available		
19 ชั่วโมง	23.7	-	-	-	-	-	-	-	0.4	-	-	-	49 hours		
มี	1.6	-	-	-	-	-	-	-	-	-	-	-	Available		
ไม่มี	22.0	21.4	-	-	-	-	-	0.4	-	-	-	-	Not available		
1019 ชั่วโมง	137.3	121.0	6.6	-	-	-	3.5	0.9	3.7	-	-	-	1019 hours		
มี	4.0	-	-	-	-	-	-	-	-	-	-	-	Available		
ไม่มี	133.3	117.0	6.6	-	-	-	3.5	0.9	3.7	-	-	-	Not available		
2029 ชั่วโมง	296.5	260.9	7.4	0.2	-	-	11.6	-	8.5	-	0.3	-	2029 hours		
มี	4.7	4.4	-	-	-	-	-	-	-	-	-	-	Available		
ไม่มี	291.8	256.5	7.4	0.2	-	-	11.6	-	8.5	-	0.3	-	Not available		
3034 ชั่วโมง	163.7	127.3	11.0	-	0.3	0.7	9.3	-	8.7	-	-	-	3034 hours		
มี	2.2	1.1	1.1	-	-	-	-	-	-	-	-	-	Available		
ไม่มี	161.5	126.3	9.9	-	0.3	0.7	9.3	-	8.7	-	-	-	Not available		
3539 ชั่วโมง	204.8	84.1	10.0	0.9	0.8	-	15.9	0.4	13.9	0.2	3.5	-	3539 hours		
มี	1.1	0.9	-	-	-	-	-	-	-	-	-	-	Available		
ไม่มี	203.6	83.1	10.0	0.9	0.8	-	15.9	0.4	13.9	0.2	3.5	-	Not available		
4049 ชั่วโมง	430.0	114.7	74.0	-	1.3	8.1	87.3	4.0	51.6	2.4	7.1	-	4049 hours		
มี	2.1	1.4	-	-	-	-	-	-	-	-	-	-	Available		
ไม่มี	427.9	113.3	74.0	-	1.3	8.1	87.3	4.0	51.6	2.4	7.1	-	Not available		
50 ชั่วโมงขึ้นไป	215.2	37.8	29.7	-	-	1.4	95.8	0.5	32.1	0.4	2.6	-	50 hours and over		
มี	0.1	-	-	-	-	-	-	-	-	-	-	-	Available		
ไม่มี	215.1	37.8	29.7	-	-	1.4	95.8	0.5	32.1	0.4	2.6	-	Not available		

ตารางที่ 10 จำนวนผู้จ้างทำ งานตามอุตสาหกรรม จำนวนชั่วโมงทำงานต่อสัปดาห์ การมีเวลาเหลือและต้องทำงานเพิ่มขึ้น เขต และเขตการปกครอง ภาคใต้ (ต่อ)
 TABLE 10 EMPLOYED PERSONS BY INDUSTRY, HOURS WORKED PER WEEK, AVAILABILITY FOR ADDITIONAL WORK, SEX AND AREA, SOUTHERN REGION (Contd.)

จำนวนชั่วโมงทำงาน เพศ และ การมีเวลาเหลือ และต้องทำงานเพิ่มขึ้น	เขตเทศบาล NON-MUNICIPAL AREA											HOURS WORKED, SEX AND AVAILABILITY FOR ADDITIONAL WORK TOTAL (MALE)	
	กิจกรรม อสังหาริมทรัพย์ Real estate activities	กิจกรรมทางวิชาชีพ วิจิตรและเทคนิค Professional/scientific technical activities	การบริหารสนับสนุน และป้องกันประเทศ Administrative and support service activities	การบริหารราชการ ป้องกันประเทศ Public admin- istration defence	การศึกษา Education	อุตสาหกรรมด้านสุขภาพ งานสังคมสงเคราะห์ Health and social work	ศิลปะ ความบันเทิง และนันทนาการ Art, entertainment	บริการด้านอื่นๆ Other service	งานในครัวเรือน Activities of household	กิจกรรมของ องค์กร Extra- territorial	ไม่ทราบ Unknown		
ยอดรวม (ชาย)	2.4	7.8	14.0	85.5	26.6	10.8	9.8	20.8	0.6	-	-	-	Available
มี	-	-	-	0.8	0.6	-	0.8	0.6	-	-	-	-	Not available
ไม่มี	2.4	7.8	14.0	84.7	25.9	10.8	9.0	20.2	0.6	-	-	-	With job not work
มีงานประจำแต่ไม่ได้ทำงาน	-	-	0.4	0.7	-	-	-	-	-	-	-	-	Available
มี	-	-	-	-	-	-	-	-	-	-	-	-	Not available
ไม่มี	0.2	-	0.4	0.7	-	-	-	-	-	-	-	-	19 hours
19 ชั่วโมง	-	-	0.3	-	-	-	-	0.5	-	-	-	-	Available
มี	-	-	-	-	-	-	-	-	-	-	-	-	Not available
ไม่มี	0.2	-	0.3	-	-	-	-	0.5	-	-	-	-	Not available
1619 ชั่วโมง	0.5	-	0.9	-	0.4	-	-	0.5	-	-	-	-	1619 hours
มี	-	-	-	-	-	-	-	-	-	-	-	-	Available
ไม่มี	0.5	-	0.9	-	0.4	-	-	0.5	-	-	-	-	Not available
2029 ชั่วโมง	-	0.4	0.4	3.8	0.6	1.2	-	3.1	-	-	-	-	2029 hours
มี	-	-	-	0.7	-	-	-	0.6	-	-	-	-	Available
ไม่มี	-	0.4	0.4	3.1	0.6	1.2	-	2.6	-	-	-	-	Not available
3034 ชั่วโมง	-	-	1.5	3.2	0.2	0.2	0.8	1.9	-	-	-	-	3034 hours
มี	-	-	-	-	-	-	0.8	-	-	-	-	-	Available
ไม่มี	-	-	1.5	3.2	0.2	0.2	-	1.9	-	-	-	-	Not available
3539 ชั่วโมง	0.3	3.4	2.2	42.6	12.3	4.3	1.9	3.0	0.6	-	-	-	3539 hours
มี	-	-	-	0.1	-	-	-	-	-	-	-	-	Available
ไม่มี	0.3	3.4	2.2	42.5	12.3	4.3	1.9	3.0	0.6	-	-	-	Not available
4049 ชั่วโมง	1.4	3.5	5.3	28.7	11.9	4.7	4.2	8.5	-	-	-	-	4049 hours
มี	-	-	-	-	0.6	-	-	-	-	-	-	-	Available
ไม่มี	1.4	3.5	5.3	28.7	11.3	4.7	4.2	8.5	-	-	-	-	Not available
50 ชั่วโมงขึ้นไป	0.1	0.5	3.2	6.6	1.2	0.4	2.9	3.3	-	-	-	-	50 hours and over
มี	-	-	-	-	-	-	-	-	-	-	-	-	Available
ไม่มี	0.1	0.5	3.2	6.6	1.2	0.4	2.9	3.3	-	-	-	-	Not available

ตารางที่ 10 จำนวนผู้จ้างงาน จำนวนชั่วโมงทำงานต่อสัปดาห์ การมีเวลาเหลือและต้องการทำงานเพิ่มขึ้น เขต และเขตการปกครอง ภาคใต้ (ต่อ)
TABLE 10 EMPLOYED PERSONS BY INDUSTRY, HOURS WORKED PER WEEK, AVAILABILITY FOR ADDITIONAL WORK, SEX AND AREA, SOUTHERN REGION (Contd.)

หน่วยนับพัน : in Thousands

จำนวนชั่วโมงทำงาน เพศ และ การมีเวลาเหลือ และต้องการทำงานเพิ่มขึ้น	เขตเทศบาล NON-MUNICIPAL AREA											TOTAL (FEMALE)
	กิจกรรม อสังหาริมทรัพย์ Real estate activities	กิจกรรมทางวิชาชีพ วิจิตรและเทคนิค Professional/scientific technical activities	การบริหารสนับสนุน และเชิงปฏิบัติการ Administrative and support service activities	การบริหารราชการ ป้องกันประเทศ Public admin- istration defence	การศึกษา Education	อุตสาหกรรม (ต่อ) Industry (Contd.)	ศิลปะ ความบันเทิง และนันทนาการ Art, entertainment	บริการด้านอื่นๆ Other service	งานในครัวเรือน Activities of household	กิจกรรมของ องค์กร Extra- territorial	ไม่ทราบ Unknown	
ยอดรวม (หญิง)	1.0	5.9	4.9	37.6	68.1	35.4	5.7	20.5	5.2	-	-	5.2
มี	-	-	-	-	0.7	0.2	0.2	0.1	-	-	-	Available
ไม่มี	1.0	5.9	4.9	37.6	67.4	35.2	5.5	20.4	5.2	-	-	Not available
มีงานประจำแต่ไม่ได้ทำงาน	-	-	-	0.2	-	-	-	0.4	-	-	-	With job not work
มี	-	-	-	-	-	-	-	-	-	-	-	Available
ไม่มี	-	-	-	0.2	-	-	-	0.4	-	-	-	Not available
19 ชั่วโมง	-	-	-	-	0.2	-	-	-	-	-	-	19 hours
มี	-	-	-	-	-	-	-	-	-	-	-	Available
ไม่มี	-	-	-	-	0.2	-	-	-	-	-	-	Not available
1619 ชั่วโมง	0.2	-	-	-	0.8	0.2	0.2	0.3	-	-	-	1619 hours
มี	-	-	-	-	-	-	-	-	-	-	-	Available
ไม่มี	0.2	-	-	-	0.8	0.2	0.2	0.3	-	-	-	Not available
2029 ชั่วโมง	-	0.4	-	2.1	2.6	1.2	0.6	0.8	-	-	-	2029 hours
มี	-	-	-	-	-	-	0.2	-	-	-	-	Available
ไม่มี	-	0.4	-	2.1	2.6	1.2	0.4	0.8	-	-	-	Not available
3034 ชั่วโมง	-	-	0.2	0.4	2.9	1.0	0.6	1.3	-	-	-	3034 hours
มี	-	-	-	-	-	-	-	-	-	-	-	Available
ไม่มี	-	-	0.2	0.4	2.9	1.0	0.6	1.3	-	-	-	Not available
3539 ชั่วโมง	-	1.7	0.4	19.9	35.5	11.4	2.4	2.8	1.1	-	-	3539 hours
มี	-	-	-	-	-	0.2	-	-	-	-	-	Available
ไม่มี	-	1.7	0.4	19.9	35.5	11.3	2.4	2.8	1.1	-	-	Not available
4049 ชั่วโมง	0.6	3.8	4.2	13.7	24.0	17.2	1.8	9.9	3.2	-	-	4049 hours
มี	-	-	-	-	0.7	-	-	-	-	-	-	Available
ไม่มี	0.6	3.8	4.2	13.7	23.3	17.2	1.8	9.9	3.2	-	-	Not available
50 ชั่วโมงขึ้นไป	0.2	-	0.2	1.2	2.1	4.5	0.1	5.1	1.0	-	-	50 hours and over
มี	-	-	-	-	-	-	-	0.1	-	-	-	Available
ไม่มี	0.2	-	0.2	1.2	2.1	4.5	0.1	5.0	1.0	-	-	Not available

ตารางที่ 11 จำนวนผู้จ้างงาน จำนวนคนตามสภาพการทำงาน จำนวนชั่วโมงทำงานต่อสัปดาห์ ความพร้อมเพื่อผลิตผลของการทำงานเพิ่มขึ้น และเพศ ภาคใต้
 TABLE 11. EMPLOYED PERSONS BY WORK STATUS, HOURS WORKED PER WEEK, AVAILABILITY FOR ADDITIONAL WORK AND SEX, SOUTHERN REGION

ไตรมาสที่ 3/2558 : Quarter 3/2015 หน่วยเป็นพัน : in Thousands

จำนวนชั่วโมงทำงาน 1W และ การมีงานเหลือ และต้องการทำงานเพิ่มขึ้น	สถานภาพการทำงาน Work Status										TOTAL (MALE)
	รวม Total	นายจ้าง Employer	รัฐจ้างรัฐภาค Government Employee	ลูกจ้างเอกชน Private Employee			ทำงานส่วนตัว Own Account Worker	ชำระค่าจ้าง ครอบครัว Unpaid Family Worker	การรวมกลุ่ม Members of Producers' Cooperatives	HOURS WORKED, SEX AND AVAILABILITY FOR ADDITIONAL WORK	
				Private	Employee	Worker					
ชาย	2,805.0	145.1	243.9	992.5	1,093.5	329.5	0.4				
มี	40.8	1.6	1.7	16.4	16.1	5.0	-			Available	
ไม่มี	2,764.2	143.5	242.2	976.1	1,077.4	324.6	0.4			Not available	
มีงานประจำเต็มตัวทำงาน	40.5	5.9	0.9	13.8	19.5	0.4	-			With job not work Available	
มี	5.2	-	-	3.5	1.7	-	-			Not available	
ไม่มี	35.2	5.9	0.9	10.3	17.8	0.4	-			Not available	
1-9 ชั่วโมง	34.2	8.6	11.5	4.0	11.5	10.1	-			1-9 hours	
มี	4.2	1.0	1.5	0.4	1.5	1.4	-			Available	
ไม่มี	29.9	7.6	-	3.6	10.0	8.7	-			Not available	
10-19 ชั่วโมง	165.1	15.1	0.4	26.9	89.4	33.3	-			10-19 hours	
มี	7.0	0.0	-	1.7	3.7	1.5	-			Available	
ไม่มี	158.2	15.0	0.4	25.2	85.7	31.8	-			Not available	
20-29 ชั่วโมง	425.9	14.5	9.2	88.2	238.0	75.9	-			20-29 hours	
มี	10.6	0.6	0.7	5.7	2.8	0.9	-			Available	
ไม่มี	415.2	13.9	8.5	82.5	235.3	75.0	-			Not available	
30-34 ชั่วโมง	288.4	12.6	4.8	74.3	150.6	46.1	-			30-34 hours	
มี	2.6	-	-	0.9	1.1	0.7	-			Available	
ไม่มี	285.8	12.6	4.8	73.4	149.6	45.4	-			Not available	
35-39 ชั่วโมง	339.9	10.1	116.4	62.0	121.9	31.4	-			35-39 hours	
มี	4.3	-	0.3	1.9	1.6	0.5	-			Available	
ไม่มี	335.6	10.1	114.1	60.1	120.3	31.0	-			Not available	
40-49 ชั่วโมง	1,122.1	47.9	97.1	613.5	284.5	78.8	0.3			40-49 hours	
มี	4.8	-	0.7	2.3	1.7	0.0	-			Available	
ไม่มี	1,117.3	47.9	96.4	611.2	282.8	78.8	0.3			Not available	
50 ชั่วโมงขึ้นไป	388.9	30.4	17.1	109.8	178.0	55.5	0.2			50 hours and over	
มี	2.1	0.0	-	-	2.0	-	-			Available	
ไม่มี	386.9	30.3	17.1	109.8	176.0	55.5	0.2			Not available	
หญิง	2,260.3	57.7	238.4	703.0	673.4	565.9	1.9			TOTAL (FEMALE)	
มี	25.7	1.1	1.3	14.1	5.2	4.0	-			Available	
ไม่มี	2,214.6	56.6	237.1	688.9	668.3	561.9	1.9			Not available	
มีงานประจำเต็มตัวทำงาน	28.3	4.2	1.0	11.4	10.0	1.2	0.5			With job not work Available	
มี	4.3	0.3	-	3.3	0.7	-	-			Not available	
ไม่มี	23.9	3.9	1.0	8.1	9.3	1.2	0.5			Not available	
1-9 ชั่วโมง	27.2	4.7	-	3.0	9.7	9.9	-			1-9 hours	
มี	1.9	-	-	0.5	0.8	0.7	-			Available	
ไม่มี	25.3	4.7	-	2.5	8.9	9.2	-			Not available	
10-19 ชั่วโมง	157.2	9.2	0.2	27.0	53.3	67.6	-			10-19 hours	
มี	4.5	-	-	3.6	0.4	0.5	-			Available	
ไม่มี	152.8	9.2	0.2	23.4	52.9	67.0	-			Not available	
20-29 ชั่วโมง	347.2	7.3	8.2	66.0	119.5	146.2	-			20-29 hours	
มี	5.8	-	-	3.3	1.0	1.5	-			Available	
ไม่มี	341.4	7.3	8.2	62.7	118.5	144.7	-			Not available	
30-34 ชั่วโมง	205.3	3.8	-	48.6	71.7	76.3	1.0			30-34 hours	
มี	3.2	-	-	1.9	0.6	0.6	-			Available	
ไม่มี	202.1	3.8	-	46.7	71.0	75.7	1.0			Not available	
35-39 ชั่วโมง	293.4	4.4	113.4	49.8	63.5	62.4	-			35-39 hours	
มี	2.8	-	0.4	0.8	1.5	0.1	-			Available	
ไม่มี	290.6	4.4	113.0	48.9	62.0	62.4	-			Not available	
40-49 ชั่วโมง	815.1	12.9	97.4	410.0	169.5	125.1	0.3			40-49 hours	
มี	2.9	0.8	0.7	0.7	0.1	0.7	-			Available	
ไม่มี	812.2	12.1	96.7	409.3	169.4	124.4	0.3			Not available	
50 ชั่วโมงขึ้นไป	366.7	11.3	14.5	87.4	176.3	77.3	-			50 hours and over	
มี	0.4	-	0.2	-	0.1	-	-			Available	
ไม่มี	366.4	11.3	14.2	87.4	176.2	77.3	-			Not available	

ตารางที่ 11 จำนวนผู้มีงานทำ จำแนกตามสถานภาพการทำงาน จำนวนชั่วโมงทำงานต่อสัปดาห์ การมีเวลาเหลือพอและต้องการทำงานเพิ่มขึ้น เขต และเขตการปกครอง ภาคใต้ (ต่อ)

TABLE 11 EMPLOYED PERSONS BY WORK STATUS, HOURS WORKED PER WEEK, AVAILABILITY FOR ADDITIONAL WORK, SEX AND AREA, SOUTHERN REGION (Contd.)

หน่วยเป็นพัน : In Thousands

ในเขตเทศบาล MUNICIPAL AREA

จำนวนชั่วโมงทำงาน เพศ และ การมีเวลาเหลือพอ และต้องการทำงานเพิ่มขึ้น	รวม Total	สถานภาพการทำงาน Work Status						ช่วยธุรกิจ ครอบครัว Unpaid Family Worker	การรวมกลุ่ม Producers' Cooperatives	HOURS WORKED, SEX AND AVAILABILITY FOR ADDITIONAL WORK
		นายจ้าง Employer	ลูกจ้างรัฐบาล Government Employee	ลูกจ้างเอกชน Private Employee	ทำงานส่วนตัว Own Account Worker	ว่าง Unemployed	ว่าง Unemployed			
ยอดรวม (ชาย)	899.5	60.1	102.3	359.2	285.5	92.2	0.2	TOTAL (MALE)	Available	
มี	8.2	0.5	0.3	2.5	4.1	0.9	-	Available	Available	
ไม่มี	891.3	59.6	102.1	356.7	281.3	91.4	0.2	Not available	Not available	
มีงานประจำแต่ไม่ได้ทำงาน	8.8	1.0	0.2	3.4	4.1	0.2	-	With job not work	With job not work	
มี	1.0	-	-	0.3	0.7	-	-	Available	Available	
ไม่มี	7.9	1.0	0.2	3.1	3.4	0.2	-	Not available	Not available	
1-9 ชั่วโมง	5.1	2.1	-	0.9	1.3	0.8	-	1-9 hours	1-9 hours	
มี	0.4	0.4	-	-	-	-	-	Available	Available	
ไม่มี	4.7	1.7	-	0.9	1.3	0.8	-	Not available	Not available	
10-19 ชั่วโมง	23.8	3.3	0.4	3.2	13.2	3.7	-	10-19 hours	10-19 hours	
มี	1.0	0.0	-	0.6	0.4	-	-	Available	Available	
ไม่มี	22.8	3.3	0.4	2.7	12.8	3.7	-	Not available	Not available	
20-29 ชั่วโมง	64.8	4.0	2.5	10.7	35.7	12.0	-	20-29 hours	20-29 hours	
มี	1.7	-	0.0	0.5	0.6	0.6	-	Available	Available	
ไม่มี	63.2	4.0	2.4	10.2	35.1	11.4	-	Not available	Not available	
30-34 ชั่วโมง	59.8	5.3	1.4	13.2	31.3	8.6	-	30-34 hours	30-34 hours	
มี	0.9	-	-	0.3	0.3	0.3	-	Available	Available	
ไม่มี	59.0	5.3	1.4	12.9	31.0	8.3	-	Not available	Not available	
35-39 ชั่วโมง	95.9	3.0	42.9	15.1	26.4	8.5	-	35-39 hours	35-39 hours	
มี	1.2	-	0.2	0.2	0.9	-	-	Available	Available	
ไม่มี	94.7	3.0	42.8	14.9	25.5	8.5	-	Not available	Not available	
40-49 ชั่วโมง	489.2	28.1	46.3	278.5	101.1	35.2	-	40-49 hours	40-49 hours	
มี	0.9	-	0.1	0.6	0.1	0.0	-	Available	Available	
ไม่มี	488.3	28.1	46.3	277.9	101.0	35.1	-	Not available	Not available	
50 ชั่วโมงขึ้นไป	152.1	13.2	8.6	34.2	72.5	23.5	0.2	50 hours and over	50 hours and over	
มี	1.3	0.0	-	-	1.2	-	-	Available	Available	
ไม่มี	150.8	13.2	8.6	34.2	71.2	23.5	0.2	Not available	Not available	

ตารางที่ 11 จำนวนผู้มีงานทำ จำแนกตามสถานภาพการทำงาน จำนวนชั่วโมงทำงานต่อสัปดาห์ การมีเวลาเหลือพอและต้องการทำงานเพิ่มขึ้น เขต และเขตการปกครอง ภาคใต้ (ต่อ)

TABLE 11 EMPLOYED PERSONS BY WORK STATUS, HOURS WORKED PER WEEK, AVAILABILITY FOR ADDITIONAL WORK, SEX AND AREA, SOUTHERN REGION (Contd.)

ไตรมาสที่ 3/2558 : Quarter 3/2015

ในเขตเทศบาล MUNICIPAL AREA

หน่วยเป็นพัน : In Thousands

จำนวนชั่วโมงทำงาน เพศ และ การมีเวลาเหลือพอ และต้องการทำงานเพิ่มขึ้น	รวม Total	สถานภาพการทำงาน Work Status						ช่วยธุรกิจ ครอบครัว Unpaid Family Worker	การรวมกลุ่ม Producers' Cooperatives	HOURS WORKED, SEX AND AVAILABILITY FOR ADDITIONAL WORK
		นายจ้าง Employer	ลูกจ้างรัฐบาล Government Employee	ลูกจ้างเอกชน Private Employee	ทำงานส่วนตัว Own Account Worker	ว่าง Unemployed	ว่าง Unemployed			
ยอดรวม (หญิง)	748.7	24.9	100.3	263.4	218.7	141.3	-	TOTAL (FEMALE)	-	
มี	5.9	0.1	0.4	2.5	2.6	0.3	-	Available	Available	
ไม่มี	742.8	24.8	99.9	260.9	216.2	141.0	-	Not available	Not available	
มีงานประจำแต่ไม่ได้ทำงาน	7.7	0.6	0.5	3.5	3.0	0.1	-	With job not work	With job not work	
มี	0.4	0.1	-	0.4	0.0	-	-	Available	Available	
ไม่มี	7.3	0.6	0.5	3.2	3.0	0.1	-	Not available	Not available	
1-9 ชั่วโมง	3.6	0.1	-	0.1	2.2	1.1	-	1-9 hours	1-9 hours	
มี	0.3	-	-	0.0	0.3	-	-	Available	Available	
ไม่มี	3.3	0.1	-	0.1	2.0	1.1	-	Not available	Not available	
10-19 ชั่วโมง	19.9	1.5	0.2	3.1	6.7	8.3	-	10-19 hours	10-19 hours	
มี	0.5	-	-	0.2	0.2	-	-	Available	Available	
ไม่มี	19.5	1.5	0.2	2.9	6.5	8.3	-	Not available	Not available	
20-29 ชั่วโมง	50.7	1.9	2.5	8.4	18.4	19.6	-	20-29 hours	20-29 hours	
มี	1.1	-	-	0.6	0.4	0.2	-	Available	Available	
ไม่มี	49.6	1.9	2.5	7.8	18.1	19.4	-	Not available	Not available	
30-34 ชั่วโมง	41.5	1.3	0.7	7.5	18.5	13.6	-	30-34 hours	30-34 hours	
มี	1.0	-	-	0.3	0.6	0.1	-	Available	Available	
ไม่มี	40.6	1.3	0.7	7.2	17.8	13.6	-	Not available	Not available	
35-39 ชั่วโมง	88.6	1.9	41.9	13.0	19.5	12.3	-	35-39 hours	35-39 hours	
มี	1.6	-	0.2	0.4	1.0	0.1	-	Available	Available	
ไม่มี	87.0	1.9	41.8	12.6	18.5	12.2	-	Not available	Not available	
40-49 ชั่วโมง	385.1	8.5	48.8	201.5	74.2	52.1	-	40-49 hours	40-49 hours	
มี	0.7	-	-	0.7	0.1	-	-	Available	Available	
ไม่มี	384.3	8.5	48.8	200.8	74.1	52.1	-	Not available	Not available	
50 ชั่วโมงขึ้นไป	151.5	9.1	5.7	26.3	76.3	34.1	-	50 hours and over	50 hours and over	
มี	0.2	-	0.2	-	-	-	-	Available	Available	
ไม่มี	151.3	9.1	5.5	26.3	76.3	34.1	-	Not available	Not available	

ตารางที่ 11 จำนวนผู้มีงานทำ จำนวนชั่วโมงการทำงาน จำนวนชั่วโมงทำงานต่อสัปดาห์ การมีเวลาเหลือพอและต้องการทำงานเพิ่มขึ้น เพศ และเขตการปกครอง ภาคใต้ (ต่อ)

TABLE 11 EMPLOYED PERSONS BY WORK STATUS, HOURS WORKED PER WEEK, AVAILABILITY FOR ADDITIONAL WORK, SEX AND AREA, SOUTHERN REGION (Contd.)

ไตรมาสที่ 3/2558 : Quarter 3/2015

นอกเขตเทศบาล NON-MUNICIPAL AREA

หน่วยเป็นพัน : In Thousands

จำนวนชั่วโมงทำงาน เพศ และ การมีเวลาเหลือพอ และต้องการทำงานเพิ่มขึ้น	รวม Total	สถานภาพการทำงาน Work Status							HOURS WORKED, SEX AND AVAILABILITY FOR ADDITIONAL WORK
		นายจ้าง Employer	ลูกจ้างรัฐบาล Government Employee	ลูกจ้างเอกชน Private Employee	ทำงานส่วนตัว Own Account Worker	ช่วยธุรกิจ ครอบครัว Unpaid Family Worker	การรวมกลุ่ม Producers' Cooperatives	TOTAL (MALE)	
ยอดรวม (ชาย)	1,905.5	85.0	141.6	633.3	808.0	237.3	0.3	0.3	Available
มี	32.6	1.2	1.4	13.9	12.0	4.1	-	-	Not available
ไม่มี	1,872.9	83.8	140.2	619.4	796.1	233.2	0.3	0.3	With job not work
มีงานประจำแต่ไม่ได้ทำงาน	31.7	4.9	0.7	10.4	15.4	0.3	-	-	Available
มี	4.3	-	-	3.2	1.1	-	-	-	Not available
ไม่มี	27.4	4.9	0.7	7.2	14.3	0.3	-	-	1-9 hours
1-9 ชั่วโมง	29.1	6.5	-	3.0	10.2	9.4	-	-	Available
มี	3.8	0.6	-	0.4	1.5	1.4	-	-	Not available
ไม่มี	25.3	5.9	-	2.6	8.7	8.0	-	-	10-19 hours
10-19 ชั่วโมง	141.3	11.8	-	23.7	76.3	29.6	-	-	Available
มี	6.0	-	-	1.1	3.3	1.5	-	-	Not available
ไม่มี	135.4	11.8	-	22.6	72.9	28.1	-	-	20-29 hours
20-29 ชั่วโมง	361.0	10.5	6.8	77.5	202.4	63.9	-	-	Available
มี	9.0	0.6	0.7	5.2	2.2	0.3	-	-	Not available
ไม่มี	352.1	9.9	6.1	72.3	200.1	63.6	-	-	30-34 hours
30-34 ชั่วโมง	228.6	7.3	3.4	61.1	119.3	37.5	-	-	Available
มี	1.8	-	-	0.6	0.8	0.4	-	-	Not available
ไม่มี	226.8	7.3	3.4	60.5	118.6	37.1	-	-	35-39 hours
35-39 ชั่วโมง	244.0	7.1	71.5	47.0	95.5	22.9	-	-	Available
มี	3.1	-	0.1	1.7	0.8	0.5	-	-	Not available
ไม่มี	241.0	7.1	71.4	45.2	94.8	22.5	-	-	40-49 hours
40-49 ชั่วโมง	632.9	19.8	50.7	335.0	183.5	43.7	0.3	-	Available
มี	3.9	-	0.6	1.7	1.6	-	-	-	Not available
ไม่มี	629.0	19.8	50.1	333.4	181.8	43.7	0.3	-	50 hours and over
50 ชั่วโมงขึ้นไป	236.9	17.2	8.5	75.6	105.6	30.0	-	-	Available
มี	0.8	-	-	-	0.8	-	-	-	Not available
ไม่มี	236.1	17.2	8.5	75.6	104.8	30.0	-	-	

ตารางที่ 11 จำนวนผู้มีงานทำ จำนวนชั่วโมงการทำงาน จำนวนชั่วโมงทำงานต่อสัปดาห์ การมีเวลาเหลือพอและต้องการทำงานเพิ่มขึ้น เพศ และเขตการปกครอง ภาคใต้ (ต่อ)

TABLE 11 EMPLOYED PERSONS BY WORK STATUS, HOURS WORKED PER WEEK, AVAILABILITY FOR ADDITIONAL WORK, SEX AND AREA, SOUTHERN REGION (Contd.)

ไตรมาสที่ 3/2558 : Quarter 3/2015

นอกเขตเทศบาล NON-MUNICIPAL AREA

หน่วยเป็นพัน : In Thousands

จำนวนชั่วโมงทำงาน เพศ และ การมีเวลาเหลือพอ และต้องการทำงานเพิ่มขึ้น	รวม	สถานภาพการทำงาน Work Status							HOURS WORKED, SEX AND AVAILABILITY FOR ADDITIONAL WORK
		นายจ้าง Employer	ลูกจ้างรัฐบาล Government Employee	ลูกจ้างเอกชน Private Employee	ทำงานส่วนตัว Own Account Worker	ช่วยธุรกิจ ครอบครัว Unpaid Family Worker	การรวมกลุ่ม Producers' Cooperatives	TOTAL (FEMALE)	
ยอดรวม (หญิง)	1,491.7	32.8	138.1	439.6	454.7	424.6	1.9	1.9	Available
มี	19.8	1.1	0.9	11.5	2.6	3.7	-	-	Not available
ไม่มี	1,471.9	31.8	137.2	428.0	452.1	420.9	1.9	1.9	With job not work
มีงานประจำแต่ไม่ได้ทำงาน	20.5	3.6	0.4	7.9	7.0	1.1	0.5	0.5	Available
มี	3.9	0.3	-	3.0	0.6	-	-	-	Not available
ไม่มี	16.6	3.3	0.4	4.9	6.4	1.1	0.5	0.5	1-9 hours
1-9 ชั่วโมง	23.7	4.6	-	2.8	7.5	8.8	-	-	Available
มี	1.6	-	-	0.4	0.5	0.7	-	-	Not available
ไม่มี	22.0	4.6	-	2.4	7.0	8.1	-	-	10-19 hours
10-19 ชั่วโมง	137.3	7.7	-	23.9	46.6	59.2	-	-	Available
มี	4.0	-	-	3.3	0.1	0.5	-	-	Not available
ไม่มี	133.3	7.7	-	20.5	46.4	58.7	-	-	20-29 hours
20-29 ชั่วโมง	296.5	5.4	5.7	57.6	101.1	126.6	-	-	Available
มี	4.7	-	-	2.7	0.7	1.3	-	-	Not available
ไม่มี	291.8	5.4	5.7	54.9	100.4	125.3	-	-	30-34 hours
30-34 ชั่วโมง	163.7	2.6	3.1	41.1	53.2	62.7	1.0	1.0	Available
มี	2.2	-	-	1.7	-	0.6	-	-	Not available
ไม่มี	161.5	2.6	3.1	39.5	53.2	62.2	1.0	1.0	35-39 hours
35-39 ชั่วโมง	204.8	2.4	71.4	36.7	44.0	50.2	-	-	Available
มี	1.1	-	0.2	0.4	0.5	-	-	-	Not available
ไม่มี	203.6	2.4	71.3	36.3	43.5	50.2	-	-	40-49 hours
40-49 ชั่วโมง	430.0	4.4	48.6	208.5	95.3	72.9	0.3	0.3	Available
มี	2.1	0.8	0.7	-	-	0.7	-	-	Not available
ไม่มี	427.9	3.6	47.9	208.5	95.3	72.3	0.3	0.3	50 hours and over
50 ชั่วโมงขึ้นไป	215.2	2.2	8.8	61.1	100.0	43.1	-	-	Available
มี	0.1	-	-	-	0.1	-	-	-	Not available
ไม่มี	215.1	2.2	8.8	61.1	99.9	43.1	-	-	Not available

ตารางที่ 12 จำนวนผู้มีงานทำ จำนวนชั่วโมงทำงานต่อสัปดาห์ การมีเวลาเหลือพอและต้องการทำงานเพิ่มขึ้น ภาคใต้

TABLE 12 EMPLOYED PERSONS BY AGE GROUP, HOURS WORKED PER WEEK, AVAILABILITY FOR ADDITIONAL WORK, SOUTHERN REGION

ไตรมาสที่ 3/2558 : Quarter 3/2015

หน่วยเป็นพัน : In Thousands

จำนวนชั่วโมงทำงาน และ การมีเวลาเหลือพอ และต้องการทำงานเพิ่มขึ้น	รวม						HOURS WORKED, AND AVAILABILITY FOR ADDITIONAL WORK		
	15-19	20-24	25-29	30-34	35-39	40-49		50-59	>= 60
ยอดรวม	5,045.3	431.6	563.6	592.9	631.4	1,247.0	912.4	521.5	TOTAL
มี	66.4	5.0	6.5	10.1	7.4	19.9	11.6	4.0	Available
ไม่มี	4,978.8	426.6	557.1	582.8	624.0	1,227.1	900.8	517.5	Not available
มีงานประจำแต่ไม่ได้ทำงาน	68.7	3.3	7.0	5.2	7.5	17.4	15.4	11.2	With job not worth
มี	9.6	0.8	2.1	0.3	1.4	2.2	2.3	-	Available
ไม่มี	59.2	2.5	4.9	4.9	6.1	15.2	13.1	11.2	Not available
1-9 ชั่วโมง	61.4	2.5	3.7	5.9	5.0	9.2	14.5	15.1	1-9 hours
มี	6.1	0.7	0.4	0.7	0.6	1.1	1.4	0.6	Available
ไม่มี	55.2	4.8	3.3	5.3	4.4	8.1	13.1	14.5	Not available
10-19 ชั่วโมง	322.4	22.5	24.9	27.1	26.2	71.5	64.7	72.5	10-19 hours
มี	11.4	0.9	0.3	2.3	1.6	3.3	1.6	1.2	Available
ไม่มี	310.9	21.6	24.7	24.8	24.6	68.2	63.1	71.4	Not available
20-29 ชั่วโมง	773.1	58.3	53.4	76.6	84.8	207.7	152.3	111.8	20-29 hours
มี	16.4	1.7	1.5	3.2	1.6	3.5	4.0	1.0	Available
ไม่มี	756.6	56.6	52.0	73.4	83.2	204.1	148.3	110.8	Not available
30-34 ชั่วโมง	493.7	36.8	46.0	49.3	60.3	125.5	97.1	65.5	30-34 hours
มี	5.8	0.6	1.3	0.4	0.9	1.8	0.2	0.2	Available
ไม่มี	487.9	36.2	44.7	48.9	59.4	123.8	96.9	65.3	Not available
35-39 ชั่วโมง	633.3	41.9	76.4	72.8	74.9	161.0	139.4	55.5	35-39 hours
มี	7.0	0.2	0.8	1.0	0.1	3.5	1.3	0.2	Available
ไม่มี	626.2	41.7	75.6	71.8	74.8	157.4	138.1	55.3	Not available
40-49 ชั่วโมง	1,937.2	212.8	269.2	264.9	267.5	457.7	291.2	109.7	40-49 hours
มี	7.7	0.1	-	2.2	1.3	3.1	0.8	-	Available
ไม่มี	1,929.5	212.7	269.2	262.7	266.2	454.6	290.3	109.7	Not available
50 ชั่วโมงขึ้นไป	755.6	53.6	83.1	91.1	105.2	197.0	137.9	80.1	50 hours and over
มี	2.4	-	0.2	-	-	1.4	-	0.8	Available
ไม่มี	753.2	53.6	82.9	91.1	105.2	195.6	137.9	79.3	Not available

ตารางที่ 12 จำนวนผู้จ้างงาน จำแนกตามอายุ จำนวนชั่วโมงทำงานต่อสัปดาห์ การมีงานเหลือขอสมัครทำงานเพิ่มขึ้น และเพศ ภาคใต้
 TABLE 12 EMPLOYED PERSONS BY AGE GROUP, HOURS WORKED PER WEEK, AVAILABILITY FOR ADDITIONAL WORK AND SEX, SOUTHERN REGION

ไตรมาสที่ 3/2558 : Quarter 3/2015

หน่วยนับ: in Thousands

จังหวัด/อำเภอ จังหวัดภูเก็ต จังหวัดกระบี่ จังหวัดพังงา จังหวัดภูเก็ต	รวม Total	อายุ Age Group										HOURS WORKED, SEX AND AVAILABILITY FOR ADDITIONAL WORK
		15-19	20-24	25-29	30-34	35-39	40-49	50-59	>= 60	TOTAL(MALE)		
รวม	2,805.0	1,023.3	267.5	317.3	330.1	341.2	658.6	499.2	288.8			
จังหวัดภูเก็ต	408	1.5	3.2	4.7	6.3	4.5	11.4	6.5	2.6			
จังหวัดกระบี่	2,764.2	1,008	264.2	312.6	323.8	336.7	647.2	492.7	286.2			
จังหวัดพังงา	405	1.3	2.6	3.1	2.6	4.8	8.7	10.7	6.8			
จังหวัดภูเก็ต	52	0.8	1.1	0.3	0.9	1.1	1.0	1.0	-			
จังหวัดภูเก็ต	352	1.3	1.8	1.9	2.3	3.9	7.6	9.7	6.8			
จังหวัดภูเก็ต	342	4.7	1.7	1.3	3.3	2.6	4.4	7.7	8.5			
จังหวัดภูเก็ต	42	0.7	0.7	0.2	0.7	0.6	0.6	0.6	0.2			
จังหวัดภูเก็ต	299	4.1	0.9	1.0	2.6	3.8	7.1	8.3	8.3			
จังหวัดภูเก็ต	165.1	8.8	13.8	14.1	16.0	13.5	30.2	30.0	38.8			
จังหวัดภูเก็ต	7.0	0.3	0.6	0.3	1.2	1.6	1.9	0.5	0.4			
จังหวัดภูเก็ต	158.2	8.5	13.2	13.8	14.8	11.9	28.3	29.4	38.4			
จังหวัดภูเก็ต	425.9	20.0	35.3	34.4	46.7	39.7	106.8	78.1	64.9			
จังหวัดภูเก็ต	106	-	0.8	1.4	1.7	0.6	2.2	3.0	1.0			
จังหวัดภูเก็ต	413.2	20.0	34.5	33.0	45.0	39.1	104.6	75.0	64.0			
จังหวัดภูเก็ต	288.4	8.3	27.4	34.5	29.3	37.0	62.1	52.5	37.5			
จังหวัดภูเก็ต	2.6	0.5	0.2	0.9	0.4	0.1	0.2	0.1	0.2			
จังหวัดภูเก็ต	285.8	7.8	27.2	33.5	28.9	36.9	61.9	52.4	37.3			
จังหวัดภูเก็ต	339.9	9.9	24.6	36.7	34.6	36.6	89.0	76.9	31.6			
จังหวัดภูเก็ต	4.3	-	0.8	0.5	-	-	1.8	1.2	-			
จังหวัดภูเก็ต	335.6	9.9	24.6	35.9	34.1	36.6	87.2	75.8	31.6			
จังหวัดภูเก็ต	1,122.1	43.7	132.6	153.1	152.1	148.8	256.5	171.3	63.8			
จังหวัดภูเก็ต	1,117.3	43.7	132.5	153.1	150.5	148.2	254.2	171.3	63.8			
จังหวัดภูเก็ต	386.9	5.7	29.5	40.2	45.5	36.1	100.9	72.0	37.0			
จังหวัดภูเก็ต	2.1	-	-	-	-	-	1.2	-	0.8			
จังหวัดภูเก็ต	386.9	5.7	29.5	40.2	45.5	36.1	99.6	72.0	36.2			
จังหวัดภูเก็ต	2,240.3	42.5	164.2	246.3	262.8	290.2	588.5	413.2	232.6			
จังหวัดภูเก็ต	257	0.5	1.8	1.8	3.8	2.9	8.5	5.1	1.4			
จังหวัดภูเก็ต	2,214.6	42.0	162.4	244.6	259.0	287.2	579.9	408.1	231.3			
จังหวัดภูเก็ต	283	0.5	0.7	3.9	2.6	2.7	8.8	4.7	4.4			
จังหวัดภูเก็ต	4.3	0.5	-	0.9	0.0	0.5	1.1	1.3	-			
จังหวัดภูเก็ต	23.9	-	0.7	3.0	2.6	2.2	7.6	3.5	4.4			
จังหวัดภูเก็ต	272	0.8	0.8	2.5	2.6	2.4	4.8	6.8	6.6			
จังหวัดภูเก็ต	1.9	-	0.2	-	-	-	0.6	0.8	0.4			
จังหวัดภูเก็ต	253	0.8	0.8	2.3	2.6	2.4	4.3	5.9	6.2			
จังหวัดภูเก็ต	157.2	4.2	8.7	10.9	11.1	12.7	41.3	34.7	33.7			
จังหวัดภูเก็ต	4.5	-	0.3	-	1.0	-	1.3	1.1	0.7			
จังหวัดภูเก็ต	152.8	4.2	8.4	10.9	10.0	12.7	40.0	33.6	33.0			
จังหวัดภูเก็ต	347.2	8.2	23.0	19.0	29.9	45.1	100.9	74.2	46.9			
จังหวัดภูเก็ต	5.8	-	0.9	0.1	1.6	1.0	1.3	0.9	0.0			
จังหวัดภูเก็ต	341.4	8.2	22.1	18.9	28.3	44.1	99.5	73.3	46.9			
จังหวัดภูเก็ต	205.3	4.9	9.5	11.5	20.0	23.3	63.5	44.6	28.0			
จังหวัดภูเก็ต	3.2	-	0.5	0.3	-	0.7	1.6	0.1	0.0			
จังหวัดภูเก็ต	202.1	4.9	9.0	11.2	20.0	22.6	61.9	44.5	28.0			
จังหวัดภูเก็ต	29.4	1.6	17.3	39.7	38.3	38.2	72.0	62.4	23.9			
จังหวัดภูเก็ต	2.8	-	0.2	-	0.5	0.1	1.7	0.1	0.2			
จังหวัดภูเก็ต	290.6	1.6	17.1	39.7	37.8	38.2	70.2	62.4	23.7			
จังหวัดภูเก็ต	815.1	20.5	80.2	116.0	112.8	118.7	201.2	119.8	45.9			
จังหวัดภูเก็ต	2.9	-	-	-	0.7	0.7	0.6	0.6	-			
จังหวัดภูเก็ต	812.2	20.5	80.2	116.0	112.1	118.0	200.4	119.1	45.9			
จังหวัดภูเก็ต	366.7	1.9	24.1	42.9	45.6	47.1	96.1	65.9	43.2			
จังหวัดภูเก็ต	0.4	-	-	0.2	-	-	0.1	-	-			
จังหวัดภูเก็ต	366.4	1.9	24.1	42.6	45.6	47.1	96.0	65.9	43.2			

ตารางที่ 12 จำนวนผู้มีงานทำ จำแนกตามกลุ่มอายุ จำนวนชั่วโมงทำงานต่อสัปดาห์ การมีเวลาเหลือพอและต้องการทำงานเพิ่มขึ้น เขต และเขตการปกครอง ภาคใต้ (ต่อ)
 TABLE 12 EMPLOYED PERSONS BY AGE GROUP, HOURS WORKED PER WEEK, AVAILABILITY FOR ADDITIONAL WORK, SEX-AND AREA, SOUTHERN REGION (Contd.)

ไตรมาสที่ 3/2558 : Quarter 3/2015

หน่วยเป็นพัน : In Thousands

จำนวนชั่วโมงทำงาน เพศ และ การมีเวลาเหลือพอ และต้องการทำงานเพิ่มขึ้น	รวม	ในเขตเทศบาล MUNICIPAL AREA							HOURS WORKED, SEX AND AVAILABILITY FOR ADDITIONAL WORK	
		15-19	20-24	25-29	30-34	35-39	40-49	50-59		>= 60
ยอดรวม(ชาย)	899.5	28.4	78.5	105.7	113.1	115.2	216.5	162.1	80.1	TOTAL(MALE)
มี	8.2	0.3	0.8	0.4	0.6	1.0	2.8	2.1	0.3	Available
ไม่มี	891.3	28.1	77.6	105.3	112.4	114.3	213.8	160.0	79.8	Not available
มีงานประจำแต่ไม่ได้ทำงาน	8.8	0.3	0.3	0.8	1.2	2.1	1.2	1.9	1.1	With job not work
มี	1.0	-	-	0.0	-	0.2	0.0	0.7	-	Available
ไม่มี	7.9	0.3	0.3	0.7	1.2	1.9	1.2	1.2	1.1	Not available
1-9 ชั่วโมง	5.1	0.2	-	0.2	0.2	0.2	1.9	0.9	1.7	1-9 hours
มี	0.4	-	-	-	-	-	0.2	-	0.2	Available
ไม่มี	4.7	0.2	-	0.2	0.2	0.2	1.6	0.9	1.5	Not available
10-19 ชั่วโมง	23.8	0.7	2.2	2.4	1.6	2.4	6.7	2.8	5.1	10-19 hours
มี	1.0	-	0.3	-	0.1	0.2	0.1	0.1	0.1	Available
ไม่มี	22.8	0.7	1.9	2.4	1.5	2.1	6.6	2.6	5.0	Not available
20-29 ชั่วโมง	64.8	3.0	3.9	4.2	4.3	6.5	14.8	13.3	14.9	20-29 hours
มี	1.7	-	0.2	-	0.2	0.4	0.4	0.4	0.0	Available
ไม่มี	63.2	3.0	3.7	4.2	4.1	6.1	14.4	12.9	14.8	Not available
30-34 ชั่วโมง	59.8	1.6	6.1	4.8	6.4	7.9	13.9	12.1	7.1	30-34 hours
มี	0.9	0.3	0.2	-	0.1	0.1	0.1	0.1	-	Available
ไม่มี	59.0	1.3	5.9	4.8	6.2	7.7	13.9	12.0	7.1	Not available
35-39 ชั่วโมง	95.9	3.9	6.4	11.4	11.1	9.6	23.2	24.0	6.3	35-39 hours
มี	1.2	-	-	0.4	0.2	-	-	0.6	-	Available
ไม่มี	94.7	3.9	6.4	11.1	10.9	9.6	23.2	23.4	6.3	Not available
40-49 ชั่วโมง	489.2	16.9	52.2	67.8	70.2	64.1	111.0	78.2	28.8	40-49 hours
มี	0.9	-	0.1	-	-	0.1	0.6	0.1	-	Available
ไม่มี	488.3	16.9	52.0	67.8	70.2	64.1	110.4	78.2	28.8	Not available
50 ชั่วโมงขึ้นไป	152.1	2.0	7.3	14.2	18.1	22.5	43.8	29.0	15.3	50 hours and over
มี	1.3	-	-	-	-	-	1.2	-	0.0	Available
ไม่มี	150.8	2.0	7.3	14.2	18.1	22.5	42.5	29.0	15.3	Not available

ตารางที่ 12 จำนวนผู้มีงานทำ จำแนกตามกลุ่มอายุ จำนวนชั่วโมงทำงานต่อสัปดาห์ การมีเวลาเหลือพอและต้องการทำงานเพิ่มขึ้น เขต และเขตการปกครอง ภาคใต้ (ต่อ)
 TABLE 12 EMPLOYED PERSONS BY AGE GROUP, HOURS WORKED PER WEEK, AVAILABILITY FOR ADDITIONAL WORK, SEX-AND AREA, SOUTHERN REGION (Contd.)

หน่วยเป็นพัน : In Thousands

จำนวนชั่วโมงทำงาน เพศ และ การมีเวลาเหลือพอ และต้องการทำงานเพิ่มขึ้น	รวม	ในเขตเทศบาล MUNICIPAL AREA							HOURS WORKED, SEX AND AVAILABILITY FOR ADDITIONAL WORK	
		15-19	20-24	25-29	30-34	35-39	40-49	50-59		>= 60
ยอดรวม(หญิง)	748.7	12.9	54.9	93.3	95.3	100.5	198.3	135.4	58.1	TOTAL(FEMALE)
มี	5.9	-	0.2	0.3	1.4	0.4	3.0	0.4	0.2	Available
ไม่มี	742.8	12.9	54.7	93.0	93.9	100.0	195.4	135.0	57.9	Not available
มีงานประจำแต่ไม่ได้ทำงาน	7.7	-	0.1	1.6	1.4	1.2	0.8	1.2	1.4	With job not work
มี	0.4	-	-	-	0.0	0.1	0.2	0.1	-	Available
ไม่มี	7.3	-	0.1	1.6	1.4	1.1	0.6	1.2	1.4	Not available
1-9 ชั่วโมง	3.6	-	-	1.0	0.1	0.1	1.3	0.5	0.7	1-9 hours
มี	0.3	-	-	-	-	-	0.3	-	-	Available
ไม่มี	3.3	-	-	1.0	0.1	0.1	1.0	0.5	0.7	Not available
10-19 ชั่วโมง	19.9	1.3	2.1	1.7	0.5	1.3	5.2	3.8	4.0	10-19 hours
มี	0.5	-	0.1	-	0.2	-	0.1	-	0.1	Available
ไม่มี	19.5	1.3	2.0	1.7	0.3	1.3	5.1	3.8	3.9	Not available
20-29 ชั่วโมง	50.7	0.3	2.7	2.0	5.7	6.0	15.7	11.4	7.0	20-29 hours
มี	1.1	-	-	0.1	0.4	0.2	0.3	0.1	0.0	Available
ไม่มี	49.6	0.3	2.7	1.9	5.4	5.8	15.4	11.3	6.9	Not available
30-34 ชั่วโมง	41.5	1.7	0.7	2.2	2.7	3.4	15.6	10.3	5.0	30-34 hours
มี	1.0	-	-	-	-	0.1	0.8	0.1	0.0	Available
ไม่มี	40.6	1.7	0.7	2.2	2.7	3.4	14.8	10.2	5.0	Not available
35-39 ชั่วโมง	88.6	0.2	3.9	10.5	12.7	11.0	24.0	22.3	4.2	35-39 hours
มี	1.6	-	0.2	-	0.2	0.1	1.1	0.1	-	Available
ไม่มี	87.0	0.2	3.7	10.5	12.5	10.9	22.9	22.3	4.2	Not available
40-49 ชั่วโมง	385.1	8.9	37.4	55.9	55.5	56.3	93.6	56.6	20.8	40-49 hours
มี	0.7	-	-	-	0.7	-	0.1	-	-	Available
ไม่มี	384.3	8.9	37.4	55.9	54.8	56.3	93.5	56.6	20.8	Not available
50 ชั่วโมงขึ้นไป	151.5	0.6	8.2	18.5	16.8	21.0	42.2	29.2	15.0	50 hours and over
มี	0.2	-	-	0.2	-	-	-	-	-	Available
ไม่มี	151.3	0.6	8.2	18.3	16.8	21.0	42.2	29.2	15.0	Not available

ตารางที่ 12 จำนวนผู้มีงานทำ จำแนกตามกลุ่มอายุ จำนวนชั่วโมงทำงานต่อสัปดาห์ การมีเวลาเหลือพอและต้องการทำงานเพิ่มขึ้น เขต และเขตการปกครอง ภาคใต้ (ต่อ)

TABLE 12 EMPLOYED PERSONS BY AGE GROUP, HOURS WORKED PER WEEK, AVAILABILITY FOR ADDITIONAL WORK, SEX AND AREA, SOUTHERN REGION(Contd.)

จำนวนชั่วโมงทำงาน เพศ และ การมีเวลาเหลือพอ และต้องการทำงานเพิ่มขึ้น	รวม	นอกเขตเทศบาล NON-MUNICIPAL AREA							HOURS WORKED, SEX AND AVAILABILITY FOR ADDITIONAL WORK
		15-19	20-24	25-29	30-34	35-39	40-49	>= 60	
ยอดรวม(ชาย)	1,905.5	189.0	211.6	217.1	226.0	442.0	337.1	208.7	TOTAL(MALE)
มี	32.6	1.2	4.3	5.7	3.5	8.6	4.5	2.3	Available
ไม่มี	1,872.9	186.6	207.3	211.4	222.5	433.4	332.6	206.4	Not available
มีงานประจำแต่ไม่ได้ทำงาน	31.7	1.1	2.3	1.4	2.7	7.5	8.8	5.7	With job not work
มี	4.3	-	1.1	0.3	0.7	1.0	0.3	-	Available
ไม่มี	27.4	1.1	1.2	1.1	2.0	6.4	8.5	5.7	Not available
1-9 ชั่วโมง	29.1	4.6	1.7	1.1	2.4	2.5	6.9	6.9	1-9 hours
มี	3.8	0.7	0.2	0.7	0.6	0.4	0.6	-	Available
ไม่มี	25.3	3.9	0.9	2.5	1.8	2.2	6.2	6.9	Not available
10-19 ชั่วโมง	141.3	8.1	11.6	14.4	11.1	23.5	27.2	33.8	10-19 hours
มี	6.0	0.3	0.3	1.1	1.4	1.8	0.4	0.4	Available
ไม่มี	135.4	7.8	11.4	13.3	9.7	21.7	26.8	33.4	Not available
20-29 ชั่วโมง	361.0	17.0	31.4	30.2	33.2	92.0	64.7	50.1	20-29 hours
มี	9.0	-	1.4	1.5	0.2	1.8	2.6	0.9	Available
ไม่มี	352.1	17.0	30.8	28.8	40.9	90.2	62.1	49.2	Not available
30-34 ชั่วโมง	228.6	6.7	21.3	29.7	29.1	48.2	40.4	30.3	30-34 hours
มี	1.8	0.2	0.9	0.2	-	0.2	-	0.2	Available
ไม่มี	226.8	6.5	21.3	28.7	29.1	48.0	40.4	30.1	Not available
35-39 ชั่วโมง	244.0	6.0	18.2	25.3	27.1	65.8	52.9	25.3	35-39 hours
มี	3.1	-	0.5	0.3	-	1.8	0.5	-	Available
ไม่มี	241.0	6.0	18.2	24.9	27.1	64.1	52.4	25.3	Not available
40-49 ชั่วโมง	632.9	26.9	80.5	85.3	84.7	145.5	93.1	35.1	40-49 hours
มี	3.9	-	-	1.6	0.6	1.7	-	-	Available
ไม่มี	629.0	26.9	80.5	85.3	84.1	143.8	93.1	35.1	Not available
50 ชั่วโมงขึ้นไป	236.9	3.7	22.2	26.1	27.4	57.1	43.1	21.7	50 hours and over
มี	0.8	-	-	-	-	-	-	0.8	Available
ไม่มี	236.1	3.7	22.2	26.1	27.4	57.1	43.1	20.9	Not available

ไตรมาสที่ 3/2558 : Quarter 3/2015

หน่วยเป็นพัน : In Thousands

ตารางที่ 12 จำนวนผู้มีงานทำ จำแนกตามกลุ่มอายุ จำนวนชั่วโมงทำงานต่อสัปดาห์ การมีเวลาเหลือพอและต้องการทำงานเพิ่มขึ้น เขต และเขตการปกครอง ภาคใต้ (ต่อ)

TABLE 12 EMPLOYED PERSONS BY AGE GROUP, HOURS WORKED PER WEEK, AVAILABILITY FOR ADDITIONAL WORK, SEX AND AREA, SOUTHERN REGION(Contd.)

จำนวนชั่วโมงทำงาน เพศ และ การมีเวลาเหลือพอ และต้องการทำงานเพิ่มขึ้น	รวม	นอกเขตเทศบาล NON-MUNICIPAL AREA							HOURS WORKED, SEX AND AVAILABILITY FOR ADDITIONAL WORK	
		15-19	20-24	25-29	30-34	35-39	40-49	50-59		>= 60
ยอดรวม(หญิง)	1,491.7	29.6	109.3	153.0	167.5	189.7	390.1	277.9	174.6	TOTAL(FEMALE)
มี	19.8	0.5	1.6	1.4	2.4	2.5	5.6	4.7	1.2	Available
ไม่มี	1,471.9	29.1	107.7	151.6	165.1	187.2	384.6	273.2	173.4	Not available
มีงานประจำแต่ไม่ได้ทำงาน	20.5	0.5	0.6	2.3	1.2	1.5	8.0	3.5	3.0	With job not work
มี	3.9	0.5	-	0.9	-	0.4	0.9	1.2	-	Available
ไม่มี	16.6	-	0.6	1.4	1.2	1.1	7.1	2.3	3.0	Not available
1-9 ชั่วโมง	23.7	0.8	0.8	1.5	2.6	2.3	3.5	6.3	5.9	1-9 hours
มี	1.6	-	-	0.2	-	-	0.3	0.8	0.4	Available
ไม่มี	22.0	0.8	0.8	1.3	2.6	2.3	3.3	5.5	5.5	Not available
10-19 ชั่วโมง	137.3	3.0	6.6	9.1	10.6	11.4	36.0	30.9	29.7	10-19 hours
มี	4.0	-	0.2	-	0.9	-	1.2	1.1	0.6	Available
ไม่มี	133.3	3.0	6.4	9.1	9.7	11.4	34.8	29.8	29.2	Not available
20-29 ชั่วโมง	296.5	8.0	20.3	17.1	24.2	39.1	85.2	62.8	39.9	20-29 hours
มี	4.7	-	0.9	-	1.2	0.8	1.0	0.8	-	Available
ไม่มี	291.8	8.0	19.5	17.1	23.0	38.3	84.2	61.9	39.9	Not available
30-34 ชั่วโมง	163.7	3.2	8.8	9.3	17.4	19.9	47.9	34.4	23.0	30-34 hours
มี	2.2	-	0.5	0.3	-	0.7	0.8	-	-	Available
ไม่มี	161.5	3.2	8.3	9.0	17.4	19.2	47.1	34.4	23.0	Not available
35-39 ชั่วโมง	204.8	1.4	13.4	29.2	25.6	27.3	48.0	40.1	19.8	35-39 hours
มี	1.1	-	-	-	0.3	-	0.6	-	0.2	Available
ไม่มี	203.6	1.4	13.4	29.2	25.3	27.3	47.4	40.1	19.5	Not available
40-49 ชั่วโมง	430.0	11.5	42.8	60.2	57.3	62.3	107.6	63.2	25.1	40-49 hours
มี	2.1	-	-	-	-	0.7	0.7	0.8	-	Available
ไม่มี	427.9	11.5	42.8	60.2	57.3	61.7	106.9	62.4	25.1	Not available
50 ชั่วโมงขึ้นไป	215.2	1.3	15.9	24.4	28.8	26.1	54.0	36.7	28.1	50 hours and over
มี	0.1	-	-	-	-	-	0.1	-	-	Available
ไม่มี	215.1	1.3	15.9	24.4	28.8	26.1	53.8	36.7	28.1	Not available

ไตรมาสที่ 3/2558 : Quarter 3/2015

หน่วยเป็นพัน : In Thousands

ตารางที่ 13 จำนวนผู้ว่างงาน ที่หางานทำ จำแนกตามระยะเวลาที่หางานทำ ระดับการศึกษาที่สำเร็จ ภาคใต้

TABLE 13 UNEMPLOYED PERSONS, SEEKING JOB BY DURATION OF SEEKING JOB, LEVEL OF EDUCATIONAL ATTAINMENT, SOUTHERN REGION

ไตรมาสที่ 3/2558 : Quarter 3/2015

หน่วยเป็นคน : Person

ระดับการศึกษาที่สำเร็จ	รวม	ระยะเวลาที่หางานทำ							LEVEL OF EDUCATIONAL ATTAINMENT
		< 1 เดือน	1 - 2.9 เดือน	3 - 5.9 เดือน	6 - 8.9 เดือน	9 - 11.9 เดือน	>=12 เดือน	ไม่ทราบ	
Total	Month	Months	Months	Months	Months	Months	Months	Unknown	
ยอดรวม	11,065	5,764	3,258	405	291	66	1,281	-	TOTAL
ไม่มีการศึกษา	145	145	-	-	-	-	-	-	No education
ต่ำกว่าประถมศึกษา	95	95	-	-	-	-	-	-	Less than Elementary
ประถมศึกษา	1,920	823	1,098	-	-	-	-	-	Elementary
มัธยมศึกษาตอนต้น	1,951	1,726	-	159	-	66	-	-	Lower Secondary
มัธยมศึกษาตอนปลาย	247	-	44	-	159	-	44	-	Upper Secondary Level
สายสามัญ	247	-	44	-	159	-	44	-	General/Academic
สายอาชีวศึกษา	-	-	-	-	-	-	-	-	Vocational
สายวิชาการศึกษา	-	-	-	-	-	-	-	-	Teacher Training
อุดมศึกษา	6,708	2,976	2,116	246	132	-	1,237	-	Higher Level
สายวิชาการ	4,565	1,694	1,458	44	132	-	1,237	-	Academic
สายวิชาชีพ	549	347	-	202	-	-	-	-	Higher Technical Education
สายวิชาการศึกษา	1,594	935	659	-	-	-	-	-	Teacher Training
อื่นๆ	-	-	-	-	-	-	-	-	1/ Others
ไม่ทราบ	-	-	-	-	-	-	-	-	Unknown

1/ รวมอาชีพระยะสั้น Including Short Course Vocational

ตารางที่ 13 จำนวนผู้ว่างงาน ที่ทำงานทำ จำแนกตามระยะเวลาที่ทำงานทำ ระดับการศึกษาที่สำเร็จ และเพศ ภาคใต้
 TABLE 13 UNEMPLOYED PERSONS, SEEKING JOB BY DURATION OF SEEKING JOB, LEVEL OF EDUCATIONAL ATTAINMENT AND SEX, SOUTHERN REGION

หน่วยเป็นพัน : Person

ระดับการศึกษาที่สำเร็จ	ระยะเวลาที่ทำงานทำ										LEVEL OF EDUCATIONAL ATTAINMENT
	< 1 เดือน	1 - 2.9 เดือน	3 - 5.9 เดือน	6 - 8.9 เดือน	9 - 11.9 เดือน	>=12 เดือน	ไม่ทราบ	Total	ชาย	หญิง	
ไม่มีการศึกษา	3,783	2,232	203	-	66	1,052	-	7,336	7,336	MALE	
ต่ำกว่าประถมศึกษา	-	-	-	-	-	-	-	-	-	No education	
ประถมศึกษา	95	-	-	-	-	-	-	95	95	Less than Elementary	
มัธยมศึกษาตอนต้น	823	1,098	-	-	-	-	-	1,920	1,920	Elementary	
มัธยมศึกษาตอนปลาย	1,726	-	159	-	66	-	-	1,951	1,951	Lower Secondary	
สายสามัญ	-	44	-	-	-	44	-	88	88	Upper Secondary Level	
สายอาชีพศึกษา	-	44	-	-	-	44	-	88	88	General/Academic	
สายวิชาการศึกษา	-	-	-	-	-	-	-	-	-	Vocational	
อุดมศึกษา	1,139	1,091	44	-	-	1,009	-	3,283	3,283	Teacher Training	
สายวิชาการ	1,139	712	44	-	-	1,009	-	2,904	2,904	Higher Level	
สายวิชาชีพ	-	-	-	-	-	-	-	-	-	Academic	
อื่นๆ 1/	-	379	-	-	-	-	-	379	379	Higher Technical Education	
ไม่ทราบ	-	-	-	-	-	-	-	-	-	Teacher Training	
	-	-	-	-	-	-	-	-	-	Others	
	-	-	-	-	-	-	-	-	-	Unknown	
	1,982	1,025	202	291	-	229	-	3,729	3,729	FEMALE	
ไม่มีการศึกษา	145	-	-	-	-	-	-	145	145	No education	
ต่ำกว่าประถมศึกษา	-	-	-	-	-	-	-	-	-	Less than Elementary	
ประถมศึกษา	-	-	-	-	-	-	-	-	-	Elementary	
มัธยมศึกษาตอนต้น	-	-	-	-	-	-	-	-	-	Lower Secondary	
มัธยมศึกษาตอนปลาย	-	-	-	159	-	-	-	159	159	Upper Secondary Level	
สายสามัญ	-	-	-	-	-	-	-	-	-	General/Academic	
สายอาชีพศึกษา	-	-	-	-	-	-	-	-	-	Vocational	
สายวิชาการศึกษา	-	-	-	-	-	-	-	-	-	Teacher Training	
อุดมศึกษา	1,837	1,025	202	132	-	229	-	3,425	3,425	Higher Level	
สายวิชาการ	555	746	-	132	-	229	-	1,661	1,661	Academic	
สายวิชาชีพ	347	-	202	-	-	-	-	549	549	Higher Technical Education	
สายวิชาการศึกษา	935	280	-	-	-	-	-	1,215	1,215	Teacher Training	
อื่นๆ 1/	-	-	-	-	-	-	-	-	-	Others	
ไม่ทราบ	-	-	-	-	-	-	-	-	-	Unknown	

1/ รวมอาชีพระยะสั้น Including Short Course Vocational

ตารางที่ 13 จำนวนผู้ว่างงาน ที่หางานทำ จำนวนตามระยะเวลาที่หางานทำ ระดับการศึกษาที่สำเร็จ เพศ และเขตการปกครอง ภาคใต้ (ต่อ)

TABLE 13 UNEMPLOYED PERSONS, SEEKING JOB BY DURATION OF SEEKING JOB, LEVEL OF EDUCATIONAL ATTAINMENT, SEX AND AREA, SOUTHERN REGION (Contd.)

ระดับการศึกษาที่สำเร็จ	รวม	ในเขตเทศบาล MUNICIPAL AREA										LEVEL OF EDUCATIONAL ATTAINMENT
		ระยะเวลาที่หางานทำ Duration of seeking job										
		< 1 เดือน	1 - 2.9 เดือน	3 - 5.9 เดือน	6 - 8.9 เดือน	9 - 11.9 เดือน	>=12 เดือน	ไม่ทราบ	EDUCATIONAL ATTAINMENT			
Total	Month	Months	Months	Months	Months	Months	Unknown					
ยอดรวม ชาย	4,688	2,208	1,374	44	291	66	706	-	TOTAL			
ไม่มีการศึกษา	2,858	1,414	628	44	-	66	706	-	MALE			
ต่ำกว่าประถมศึกษา	-	-	-	-	-	-	-	-	No education			
ประถมศึกษา	95	95	-	-	-	-	-	-	Less than Elementary			
มัธยมศึกษาตอนต้น	275	180	95	-	-	-	-	-	Elementary			
มัธยมศึกษาตอนปลาย	66	-	-	-	66	-	-	-	Lower Secondary			
สายสามัญ	88	-	44	-	-	-	44	-	Upper Secondary Level			
สายอาชีวศึกษา	88	-	44	-	-	-	44	-	General/Academic			
สายวิชาการศึกษา	-	-	-	-	-	-	-	-	Vocational			
อุดมศึกษา	2,335	1,139	489	44	-	-	663	-	Teacher Training			
สายวิชาการ	2,274	1,139	428	44	-	-	663	-	Higher Level			
สายวิชาชีพ	-	-	-	-	-	-	-	-	Academic			
สายวิชาการศึกษา	61	-	61	-	-	-	-	-	Higher Technical Education			
อื่นๆ	-	-	-	-	-	-	-	-	Teacher Training			
ไม่ทราบ	-	-	-	-	-	-	-	-	Others			
หญิง	1,831	794	746	-	291	-	-	-	Unknown			
ไม่มีการศึกษา	145	145	-	-	-	-	-	-	FEMALE			
ต่ำกว่าประถมศึกษา	-	-	-	-	-	-	-	-	No education			
ประถมศึกษา	-	-	-	-	-	-	-	-	Less than Elementary			
มัธยมศึกษาตอนต้น	-	-	-	-	-	-	-	-	Elementary			
มัธยมศึกษาตอนปลาย	159	-	-	-	-	-	-	-	Lower Secondary			
สายสามัญ	159	-	-	-	159	-	-	-	Upper Secondary Level			
สายอาชีวศึกษา	-	-	-	-	159	-	-	-	General/Academic			
สายวิชาการศึกษา	-	-	-	-	-	-	-	-	Vocational			
อุดมศึกษา	1,527	649	746	-	132	-	-	-	Teacher Training			
สายวิชาการ	1,180	302	746	-	132	-	-	-	Higher Level			
สายวิชาชีพ	347	347	-	-	-	-	-	-	Academic			
สายวิชาการศึกษา	-	-	-	-	-	-	-	-	Higher Technical Education			
อื่นๆ	-	-	-	-	-	-	-	-	Teacher Training			
ไม่ทราบ	-	-	-	-	-	-	-	-	Others			
	-	-	-	-	-	-	-	-	Unknown			

1/ รวมอาชีวระยะสั้น Including Short Course Vocational

ไตรมาสที่ 3/2558 : Quarter 3/2015

ในเขตเทศบาล MUNICIPAL AREA

หน่วยเป็นคน : Person

ตารางที่ 13 จำนวนผู้ว่างงาน ที่หางานทำ จำแนกตามระยะเวลาที่หางานทำ ระดับการศึกษาที่สำเร็จ เพศ และเขตการปกครอง ภาคใต้ (ต่อ)

TABLE 13 UNEMPLOYED PERSONS, SEEKING JOB BY DURATION OF SEEKING JOB, LEVEL OF EDUCATIONAL ATTAINMENT, SEX AND AREA, SOUTHERN REGION (Contd.)

ระดับการศึกษาที่สำเร็จ	รวม	นongเขตเทศบาล NON-MUNICIPAL AREA							LEVEL OF EDUCATIONAL ATTAINMENT
		ระยะเวลาที่หางานทำ Duration of seeking job							
		< 1 เดือน	1 - 2.9 เดือน	3 - 5.9 เดือน	6 - 8.9 เดือน	9 - 11.9 เดือน	>=12 เดือน	ไม่ทราบ	
Total	Month	Months	Months	Months	Months	Months	Unknown		
ยอดรวม	6,377	3,557	1,884	362	-	-	575	-	TOTAL
ชาย	4,479	2,369	1,604	159	-	-	346	-	MALE
ไม่มีการศึกษา	-	-	-	-	-	-	-	-	No education
ต่ำกว่าประถมศึกษา	-	-	-	-	-	-	-	-	Less than Elementary
ประถมศึกษา	1,645	643	1,003	-	-	-	-	-	Elementary
มัธยมศึกษาตอนต้น	1,885	1,726	-	159	-	-	-	-	Lower Secondary
มัธยมศึกษาตอนปลาย	-	-	-	-	-	-	-	-	Upper Secondary Level
สายสามัญ	-	-	-	-	-	-	-	-	General/Academic
สายอาชีพศึกษา	-	-	-	-	-	-	-	-	Vocational
สายวิชาการศึกษา	-	-	-	-	-	-	-	-	Teacher Training
อุดมศึกษา	948	-	602	-	-	-	346	-	Higher Level
สายวิชาการ	630	-	284	-	-	-	346	-	Academic
สายอาชีพ	-	-	-	-	-	-	-	-	Higher Technical Education
สายวิชาการศึกษา	318	-	318	-	-	-	-	-	Teacher Training
อื่นๆ/	-	-	-	-	-	-	-	-	Others
ไม่ทราบ	-	-	-	-	-	-	-	-	Unknown
หญิง	1,898	1,188	280	202	-	-	229	-	FEMALE
ไม่มีการศึกษา	-	-	-	-	-	-	-	-	No education
ต่ำกว่าประถมศึกษา	-	-	-	-	-	-	-	-	Less than Elementary
ประถมศึกษา	-	-	-	-	-	-	-	-	Elementary
มัธยมศึกษาตอนต้น	-	-	-	-	-	-	-	-	Lower Secondary
มัธยมศึกษาตอนปลาย	-	-	-	-	-	-	-	-	Upper Secondary Level
สายสามัญ	-	-	-	-	-	-	-	-	General/Academic
สายอาชีพศึกษา	-	-	-	-	-	-	-	-	Vocational
สายวิชาการศึกษา	-	-	-	-	-	-	-	-	Teacher Training
อุดมศึกษา	1,898	1,188	280	202	-	-	229	-	Higher Level
สายวิชาการ	481	253	-	-	-	-	229	-	Academic
สายอาชีพ	202	-	202	-	-	-	-	-	Higher Technical Education
สายวิชาการศึกษา	1,215	935	280	-	-	-	-	-	Teacher Training
อื่นๆ/	-	-	-	-	-	-	-	-	Others
ไม่ทราบ	-	-	-	-	-	-	-	-	Unknown

1/ รวมอาชีพระยะสั้น 1/ Including Short Course Vocational

ไตรมาสที่ 3/2558 : Quarter 3/2015

หน่วยเป็นคน : Person

ตารางที่ 14 จำนวนผู้ว่างงาน ที่เคยทำงานมาก่อน จำแนกตามอาชีพที่ทำครั้งสุดท้าย อุตสาหกรรมที่ทำครั้งสุดท้าย ภาคใต้ (ต่อ)
 TABLE 14 UNEMPLOYED PERSONS, EVER WORKED BY LAST OCCUPATION, LAST INDUSTRY, SOUTHERN REGION (Contd.)

ไตรมาสที่ 3/2558 - Quarter 3/2015

นับเป็นหน่วย : Person

อาชีพที่ทำครั้งสุดท้าย	อุตสาหกรรมที่ทำครั้งสุดท้าย (ต่อ) Last Industry (Contd.)										ไม่ทราบ	LAST OCCUPATION
	กิจกรรม อสังหาริมทรัพย์ Real estate activities	กิจกรรมทางวิชาชีพ วิทยาศาสตร์และเทคนิค Professional/scientific technical activities	การบริหารสนับสนุน และป้องกันประเทศ Administrative and support service activities	การบริหารราชการ ป้องกันประเทศ Public administration/defence	การศึกษา Education	สุขภาพและนันทนาการ Health and social work/entertainment	ศิลปะ ความบันเทิง และนันทนาการ Art, entertainment	บริการ ด้านอื่นๆ Other service	งานในครัวเรือน ส่วนบุคคล Activities of household	กิจกรรมขององค์กร Extra-territorial		
ยอดรวม	-	-	1,496	1,214	2,183	111	44	512	115	-	-	TOTAL
1. ผู้จัดการ ข้าราชการระดับอาวุโส และผู้บังคับบัญชา	-	-	-	-	-	-	-	-	-	-	-	1. managers, senior officials and Legislators
2. ผู้ประกอบวิชาชีพขั้นต้นต่างๆ	-	-	-	-	979	-	-	-	-	-	-	2. Professionals
3. เจ้าหน้าที่เทคนิคและผู้ประกอบวิชาชีพที่เกี่ยวข้องกับด้านต่างๆ	-	-	-	-	-	62	-	512	-	-	-	3. Technicians and associate professionals
4. เสมียน	-	-	292	1,214	794	-	-	-	-	-	-	4. Clerks
5. พนักงานบริการและผู้จำหน่ายสินค้า	-	-	350	-	409	49	44	-	-	-	-	5. Service workers and sell goods
6. ผู้ปฏิบัติงานที่มีฝีมือในด้านการเกษตร ป่าไม้ และประมง	-	-	-	-	-	-	-	-	-	-	-	6. Skilled agricultural forest and fishery workers
7. ช่างฝีมือ และผู้ปฏิบัติงานที่เกี่ยวข้อง	-	-	-	-	-	-	-	-	-	-	-	7. Craft and associate professionals
8. ผู้ควบคุมเครื่องจักรโรงงานและเครื่องจักร และผู้ปฏิบัติงานด้านการประกอบ	-	-	547	-	-	-	-	-	-	-	-	8. Plant and machine controllers and assemblers
9. ผู้ประกอบอาชีพงานพื้นฐาน	-	-	307	-	-	-	-	-	-	-	115	9. Elementary occupations
10. คนงานซึ่งมิได้จำแนกไว้ในหมวดอื่น	-	-	-	-	-	-	-	-	-	-	-	10. Workers not classifiable by occupation

ตารางที่ 14 จำนวนผู้ว่างงาน ที่เคยทำงานมาก่อน จำแนกตามอาชีพที่ครั้งสุดท้าย อุตสาหกรรมที่ครั้งสุดท้าย และเพศ ภาคใต้
TABLE 14 UNEMPLOYED PERSONS, EVER WORKED BY LAST OCCUPATION, LAST INDUSTRY AND SEX, SOUTHERN REGION

อาชีพที่ครั้งสุดท้าย	อุตสาหกรรมที่ครั้งสุดท้าย										รวม	ชาย	หญิง	รวม	LAST OCCUPATION
	เกษตรกรรม และการประมง Agriculture	การทำเหมืองแร่ และหินอ่อน Mining	การผลิต Manufacturing	ไฟฟ้า ก๊าซ ไอน้ำ รังสี และพลังงาน Electricity	การจัดการน้ำ บำบัดน้ำเสีย และประปา Water supply sewerage, waste	การก่อสร้าง Construction	การขนส่ง และการขนส่ง ทางอากาศ Transport, storage and storage	ที่พักแรมและ บริการด้านอาหาร Accommodation and food service	ข้อมูลข่าวสาร และการสื่อสาร Information and communication	กิจกรรมการเงินและ การประกันภัย Financial intermediation					
1. ผู้จัดการ ข้าราชการระดับอาวุโส และผู้ปฏิบัติงานอาวุโส	-	666	-	-	-	1,009	2,305	160	1,828	-	-	77	77	MALE	- 1. managers, senior officials and Legislators
2. ผู้ประกอบวิชาชีพด้านต่างๆ	-	-	-	-	-	-	-	-	-	-	-	-	-	-	- 2. Professionals
3. เจ้าหน้าที่เทคนิคและผู้ประกอบวิชาชีพ ที่เกี่ยวข้องกันด้านต่างๆ	-	-	179	-	-	-	-	-	286	-	-	-	-	-	- 3. Technicians and associate professionals
4. เสมียน	-	-	627	-	-	-	-	-	-	-	-	-	77	77	4. Clerks
5. พนักงานบริการและผู้จำหน่ายสินค้า	-	-	-	-	-	-	306	-	749	-	-	-	-	-	- 5. Service workers and sell goods
6. ผู้ปฏิบัติงานที่มีอยู่ในด้านการเกษตร ป่าไม้ และประมง	668	-	-	-	-	-	-	-	-	-	-	-	-	-	- 6. Skilled agricultural forest and fishery workers
7. ช่างฝีมือ และผู้ปฏิบัติงานที่เกี่ยวข้อง	-	-	1,861	-	-	198	643	-	575	-	-	-	-	-	- 7. Craft and associate professionals
8. ผู้ควบคุมเครื่องจักรโรงงานและเครื่องจักร และผู้ปฏิบัติงานด้านการประกอบ	82	-	229	-	-	631	-	160	-	-	-	-	-	-	- 8. Plant and machine controllers and assemblers
9. ผู้ประกอบวิชาชีพด้านต่างๆ	32	-	68	-	-	180	1,356	-	218	-	-	-	-	-	- 9. Elementary occupations
10. คนงานซึ่งมีลักษณะใกล้เคียงกัน	-	-	-	-	-	-	-	-	-	-	-	-	-	-	- 10. Workers not classifiable by occupation
หญิง	230	-	1,091	-	50	111	5,119	37	964	-	-	-	-	-	FEMALE
1. ผู้จัดการ ข้าราชการระดับอาวุโส และผู้ปฏิบัติงานอาวุโส	-	-	-	-	-	-	-	-	202	-	-	-	-	-	- 1. managers, senior officials and Legislators
2. ผู้ประกอบวิชาชีพด้านต่างๆ	-	-	187	-	-	-	-	-	-	-	-	-	-	-	- 2. Professionals
3. เจ้าหน้าที่เทคนิคและผู้ประกอบวิชาชีพ ที่เกี่ยวข้องกันด้านต่างๆ	-	-	-	-	-	-	900	37	-	-	-	-	-	-	- 3. Technicians and associate professionals
4. เสมียน	-	-	-	-	-	-	255	-	-	-	-	-	-	-	- 4. Clerks
5. พนักงานบริการและผู้จำหน่ายสินค้า	-	-	-	-	-	-	3,580	-	638	-	-	-	-	-	- 5. Service workers and sell goods
6. ผู้ปฏิบัติงานที่มีอยู่ในด้านการเกษตร ป่าไม้ และประมง	230	-	-	-	-	-	-	-	-	-	-	-	-	-	- 6. Skilled agricultural forest and fishery workers
7. ช่างฝีมือ และผู้ปฏิบัติงานที่เกี่ยวข้อง	-	-	-	-	-	-	-	-	-	-	-	-	-	-	- 7. Craft and associate professionals
8. ผู้ควบคุมเครื่องจักรโรงงานและเครื่องจักร และผู้ปฏิบัติงานด้านการประกอบ	-	-	223	-	-	-	-	-	-	-	-	-	-	-	- 8. Plant and machine controllers and assemblers
9. ผู้ประกอบวิชาชีพด้านต่างๆ	-	-	681	-	50	111	384	-	124	-	-	-	-	-	- 9. Elementary occupations
10. คนงานซึ่งมีลักษณะใกล้เคียงกัน	-	-	-	-	-	-	-	-	-	-	-	-	-	-	- 10. Workers not classifiable by occupation

ตารางที่ 14. จำนวนผู้ว่างงาน ที่เคยทำงานมาก่อน จำแนกตามอาชีพที่ทำงานครั้งสุดท้าย อุตสาหกรรมที่ทำงานครั้งสุดท้าย และเพศ ภาคใต้ (ต่อ)

TABLE 14. UNEMPLOYED PERSONS, EVER WORKED BY LAST OCCUPATION, LAST INDUSTRY AND SEX, SOUTHERN REGION (Contd.)

อาชีพที่ทำงานครั้งสุดท้าย	อุตสาหกรรมที่ทำงานครั้งสุดท้าย (ต่อ) Last Industry (Contd.)										LAST OCCUPATION					
	กิจกรรม อสังหาริมทรัพย์ Real estate activities	กิจกรรมทางวิชาชีพ วิทยาศาสตร์และเทคนิค Professional/scientific technical activities	การบริหารงานสนับสนุน และบริการสาธารณะ Administrative and support service activities	การบริหารราชการ ปกครองประเทศ Public administration	การศึกษา Education	งานสังคมและสาธารณสุข Health and social work	ศิลปะ ความบันเทิง และนันทนาการ Art, entertainment and recreation	บริการด้านอื่นๆ Other service	งานในครัวเรือน Activities of household	กิจกรรมขององค์กร Extra-territorial		ไม่ทราบ Unknown				
ชาย			1,204	418	44		44									MALE
1. ผู้จัดการ ข้าราชการระดับอาวุโส และผู้บังคับบัญชาระดับสูง	-	-	-	-	-	-	-	-	-	-	-	-	-	-	-	1. managers, senior officials and Legislators
2. ผู้ประกอบการวิชาชีพด้านต่างๆ	-	-	-	-	44	-	-	-	-	-	-	-	-	-	-	2. Professionals
3. เจ้าหน้าที่เทคนิคและผู้ประกอบการวิชาชีพ ที่เกี่ยวข้องกันด้านต่างๆ	-	-	-	-	-	-	-	-	-	-	-	-	-	-	-	3. Technicians and associate professionals
4. เสมียน	-	-	-	418	-	-	-	-	-	-	-	-	-	-	-	4. Clerks
5. พนักงานบริการและผู้จำหน่ายสินค้า	-	-	350	-	-	-	-	44	-	-	-	-	-	-	-	5. Service workers and sell goods
6. ผู้ปฏิบัติงานที่มีชื่อในด้านเกษตร ป่าไม้ และประมง	-	-	-	-	-	-	-	-	-	-	-	-	-	-	-	6. Skilled agricultural forest and fishery workers
7. ช่างฝีมือ และผู้ปฏิบัติงานที่เกี่ยวข้อง	-	-	-	-	-	-	-	-	-	-	-	-	-	-	-	7. Craft and associate professionals
8. ผู้ควบคุมเครื่องจักรโรงงานและเครื่องจักร และผู้ปฏิบัติงานด้านการประกอบ	-	-	547	-	-	-	-	-	-	-	-	-	-	-	-	8. Plant and machine controllers and assemblers
9. ผู้ประกอบอาชีพงานพื้นฐาน	-	-	307	-	-	-	-	-	-	-	-	-	-	-	-	9. Elementary occupations
10. คนงานที่ไม่มีจัดแผนกในหมวดอื่น	-	-	-	-	-	-	-	-	-	-	-	-	-	-	-	10. Workers not classifiable by occupation
หญิง			292	796	2,139	111	512		115							FEMALE
1. ผู้จัดการ ข้าราชการระดับอาวุโส และผู้บังคับบัญชาระดับสูง	-	-	-	-	-	-	-	-	-	-	-	-	-	-	-	1. managers, senior officials and Legislators
2. ผู้ประกอบการวิชาชีพด้านต่างๆ	-	-	-	-	995	-	-	-	-	-	-	-	-	-	-	2. Professionals
3. เจ้าหน้าที่เทคนิคและผู้ประกอบการวิชาชีพ ที่เกี่ยวข้องกันด้านต่างๆ	-	-	-	-	-	-	62	-	512	-	-	-	-	-	-	3. Technicians and associate professionals
4. เสมียน	-	-	292	796	794	-	-	-	-	-	-	-	-	-	-	4. Clerks
5. พนักงานบริการและผู้จำหน่ายสินค้า	-	-	-	-	409	-	-	-	-	-	-	-	-	-	-	5. Service workers and sell goods
6. ผู้ปฏิบัติงานที่มีชื่อในด้านเกษตร ป่าไม้ และประมง	-	-	-	-	-	-	-	-	-	-	-	-	-	-	-	6. Skilled agricultural forest and fishery workers
7. ช่างฝีมือ และผู้ปฏิบัติงานที่เกี่ยวข้อง	-	-	-	-	-	-	-	-	-	-	-	-	-	-	-	7. Craft and associate professionals
8. ผู้ควบคุมเครื่องจักรโรงงานและเครื่องจักร และผู้ปฏิบัติงานด้านการประกอบ	-	-	-	-	-	-	-	-	-	-	-	-	-	-	-	8. Plant and machine controllers and assemblers
9. ผู้ประกอบอาชีพงานพื้นฐาน	-	-	-	-	-	-	-	-	-	-	-	-	-	-	-	9. Elementary occupations
10. คนงานที่ไม่มีจัดแผนกในหมวดอื่น	-	-	-	-	-	-	-	-	-	-	-	-	-	-	-	10. Workers not classifiable by occupation

ตารางที่ 14 จำนวนผู้ว่างงานที่เคยทำงานก่อน จำแนกตามอาชีพที่ทำงานครั้งสุดท้าย อุตสาหกรรมที่ทำงานครั้งสุดท้าย เพศ และเขตการปกครอง ภาคใต้ (ต่อ)

TABLE 14 UNEMPLOYED PERSONS, EVER WORKED BY LAST OCCUPATION, LAST INDUSTRY, SEX AND AREA, SOUTHERN REGION (Contd.)

อาชีพที่ทำงานครั้งสุดท้าย	ในเขตเทศบาล MUNICIPAL AREA													จำนวนเงิน : Person
	อุตสาหกรรมที่ทำงานครั้งสุดท้าย Last industry													
	รวม	เกษตรกรรม การปศุสัตว์ และการประมง Agriculture	การทำเหมืองแร่ และเหมืองหิน Mining	การผลิต ไฟฟ้า ก๊าซ ไอน้ำ การรับ อากาศ Electricity	การซ่อมแซม น้ำประปา และประปา Water supply sewerage, waste	การก่อสร้าง Construction	การขนส่ง การขนส่ง การขนส่ง Transport, storage	การส่ง สถานที่เก็บสินค้า บริการด้านอาหาร Accommodation and food service	ที่พักแรมและ บริการด้านอาหาร Accommodation and food service	ข้อมูลข่าวสาร และการสื่อสาร Information and communication	กิจกรรมการเงินและ การประกันภัย Financial intermediation	LAST OCCUPATION		
ยอดรวม	12,918	773	-	2,843	-	50	490	5,287	72	1,804	-	77	TOTAL	
ชาย	6,005	543	-	1,975	-	-	378	853	35	1,408	-	77	MALE	
1. ผู้จัดการ ข้าราชการระดับอาวุโส และผู้บริหารวิสาหกิจ	44	-	-	-	-	-	-	-	-	-	-	-	1. managers, senior officials and Legislators	
2. ผู้ประกอบการวิสาหกิจขนาดกลาง และขนาดย่อม	465	-	-	179	-	-	-	-	-	286	-	-	2. Professionals 3. Technicians and associate professionals	
3. เจ้าหน้าที่เทคนิคและผู้ประกอบอาชีพ ที่เกี่ยวข้องกับด้านต่างๆ	740	-	-	627	-	-	-	-	-	-	-	77	4. Clerks	
4. เสมียน	962	-	-	-	-	-	306	547	-	-	-	-	5. Service workers and sell goods	
5. พนักงานบริการและผู้จำหน่ายสินค้า	429	-	-	-	-	-	-	-	-	-	-	-	6. Skilled agricultural forest and fishery workers	
6. ผู้ปฏิบัติงานที่มีฝีมือในด้านเกษตร ปศุสัตว์ และประมง	1,874	-	-	1,101	-	-	198	-	-	575	-	-	7. Craft and associate professionals	
7. ช่างฝีมือ และผู้ปฏิบัติงานที่เกี่ยวข้อง และผู้ควบคุมเครื่องจักรโรงงานและเครื่องจักร และปฏิบัติงานด้านการประกอบ	664	82	-	-	-	-	-	-	35	-	-	-	8. Plant and machine controllers and assemblers	
8. ผู้ประกอบการอาชีพงานพื้นฐาน	827	32	-	68	-	-	180	547	-	-	-	-	9. Elementary occupations	
9. คนงานที่มิได้จำแนกไว้ในหมวดอื่น	-	-	-	-	-	-	-	-	-	-	-	-	10. Workers not classifiable by occupation	

ตารางที่ 14 จำนวนผู้ว่างงาน ที่เคยทำงานมาก่อน จำแนกตามอาชีพที่ทำงานครั้งสุดท้าย อุตสาหกรรมที่ทำงานครั้งสุดท้าย เพศ และเขตการปกครอง ภาคใต้ (ต่อ)

TABLE 14 UNEMPLOYED PERSONS, EVER WORKED BY LAST OCCUPATION, LAST INDUSTRY, SEX AND AREA, SOUTHERN REGION (Contd.)

ไตรมาสที่ 3:2558 : Quarter 3:2015		ไม้มณฑลภาค MUNICIPAL AREA										หน่วยเป็นพัน : Person
อาชีพที่ทำงานครั้งสุดท้าย		อุตสาหกรรมที่ทำงานครั้งสุดท้าย Last industry										LAST OCCUPATION
		รวม	เกษตรกรรม	การขุดเหมืองแร่	การขุดเหมืองหิน	การผลิต	ไฟฟ้า ก๊าซ ไอน้ำ ระบบปรับอากาศ	การก่อสร้าง	การขนส่ง	การขนส่ง และสถานที่เก็บสินค้า	ที่พักแรมและบริการด้านอาหาร	
Total	Agriculture	Mining	Manufacturing	Electricity	Water supply	Construction	Transport, storage	and storage	and food service	and communication	intermediation	
หญิง	6,913	230	-	868	-	50	111	4,434	37	397	-	FEMALE
1. ผู้จัดการ ข้าราชการระดับอาวุโส และผู้บริหารฝ่าย	-	-	-	-	-	-	-	-	-	-	-	1. managers, senior officials and Legislators
2. ผู้ประกอบวิชาชีพด้านต่างๆ	187	-	187	-	-	-	-	-	-	-	-	2. Professionals
3. เจ้าหน้าที่เทคนิคและผู้ประกอบวิชาชีพที่เกี่ยวข้องกับด้านต่างๆ	1,510	-	-	-	-	-	900	37	-	-	-	3. Technicians and associate professionals
4. เสมียน	48	-	-	-	-	-	-	-	-	-	-	4. Clerks
5. พนักงานบริการและผู้จำหน่ายสินค้า	3,596	-	-	-	-	-	3,150	-	-	397	-	5. Service workers and sell goods
6. ผู้ปฏิบัติงานที่มีฝีมือในด้านการเกษตร ป่าไม้ และประมง	230	230	-	-	-	-	-	-	-	-	-	6. Skilled agricultural forest and fishery workers
7. ช่างฝีมือ และผู้ปฏิบัติงานที่เกี่ยวข้อง	-	-	-	-	-	-	-	-	-	-	-	7. Craft and associate professionals
8. ผู้ควบคุมเครื่องจักรโรงงานและเครื่องจักร และผู้ปฏิบัติงานด้านการประกอบ	-	-	-	-	-	-	-	-	-	-	-	8. Plant and machine controllers and assemblers
9. ผู้ประกอบอาชีพงานพื้นฐาน	1,341	-	681	-	50	111	384	-	-	-	-	9. Elementary occupations
10. คนงานซึ่งมิได้จำแนกไว้ในหมวดอื่น	-	-	-	-	-	-	-	-	-	-	-	10. Workers not classifiable by occupation

ตารางที่ 14 จำนวนผู้ว่างงาน ที่เคยทำงานมาก่อน จำแนกตามอาชีพที่ครั้งสุดท้าย อุตสาหกรรมที่ครั้งสุดท้าย เพศ และเขตปกครอง ภาคใต้ (ต่อ)

TABLE 14 UNEMPLOYED PERSONS, EVER WORKED BY LAST OCCUPATION, LAST INDUSTRY, SEX AND AREA, SOUTHERN REGION (Contd.)

อาชีพที่ครั้งสุดท้าย	ในเขตเทศบาล MUNICIPAL AREA										ทั้งหมด Person	
	อุตสาหกรรมที่ครั้งสุดท้าย (ต่อ) Last Industry (Contd.)											
	กิจกรรม อสังหาริมทรัพย์ Real estate activities	กิจกรรมทางวิชาชีพ วิทย์และเทคโนโลยี Professionals/scientific technical activities	การบริหารสนับสนุน และป้องกันประเทศ Administrative and support service activities	การบริหารราชการ ป้องกันประเทศ Public admin- istration defence	การศึกษา Education	กิจกรรมด้านสุขภาพ งานสังคมสงเคราะห์ Health and social work	ศิลปะ ความบันเทิง และนันทนาการ Art, entertainment	บริการด้านอื่นๆ Other service	งานในครัวเรือน ส่วนบุคคล Activities of household	กิจกรรมของ องค์กร Extra- territorial		ไม่ทราบ
ยอดรวม	-	-	612	35	92	111	44	512	115	-	-	TOTAL
ชาย	-	-	612	35	44	-	44	-	-	-	-	MALE
1. ผู้จัดการข้าราชการระดับอาวุโส และผู้บังคับบัญชา	-	-	-	-	-	-	-	-	-	-	-	1. managers, senior officials and Legislators
2. ผู้ประกอบวิชาชีพชั้นต่างๆ	-	-	-	-	44	-	-	-	-	-	-	2. Professionals
3. เจ้าหน้าที่เทคนิคและผู้ประกอบวิชาชีพ ที่เกี่ยวข้องกันต่างๆ	-	-	-	-	-	-	-	-	-	-	-	3. Technicians and associate professionals
4. เสมียน	-	-	-	35	-	-	-	-	-	-	-	4. Clerks
5. พนักงานบริการและผู้จำหน่ายสินค้า	-	-	66	-	-	-	44	-	-	-	-	5. Service workers and sell goods
6. ผู้ปฏิบัติงานที่มีมือในด้านเกษตร ป่าไม้ และประมง	-	-	-	-	-	-	-	-	-	-	-	6. Skilled agricultural forest and fishery workers
7. ช่างฝีมือ และผู้ปฏิบัติงานที่เกี่ยวข้อง	-	-	-	-	-	-	-	-	-	-	-	7. Craft and associate professionals
8. ผู้ควบคุมเครื่องจักรโรงงานและเครื่องจักร และผู้ปฏิบัติงานด้านการประกอบ	-	-	547	-	-	-	-	-	-	-	-	8. Plant and machine controllers and assemblers
9. ผู้ประกอบอาชีพงานพื้นฐาน	-	-	-	-	-	-	-	-	-	-	-	9. Elementary occupations
10. คนงานซึ่งมิได้จำแนกไว้เป็นหมวดอื่น	-	-	-	-	-	-	-	-	-	-	-	10. Workers not classifiable by occupation

ตารางที่ 14 จำนวนผู้ว่างงานที่เคยทำงานมาก่อน จำแนกตามอาชีพที่ครั้งสุดท้าย อุตสาหกรรมที่ครั้งสุดท้าย เพศ และเขตการปกครอง ภาคใต้ (ต่อ)

TABLE 14 UNEMPLOYED PERSONS, EVER WORKED BY LAST OCCUPATION, LAST INDUSTRY, SEX AND AREA, SOUTHERN REGION (Contd.)

อาชีพที่ครั้งสุดท้าย	ในเขตเทศบาล MUNICIPAL AREA										ทั้งหมด Person	
	อุตสาหกรรมที่ครั้งสุดท้าย (ต่อ) Last Industry (Contd.)											
	กิจกรรม อสังหาริมทรัพย์ Real estate activities	กิจกรรมทางวิชาชีพ วิทย์และเทคโนโลยี Professionals/scientific technical activities	การบริหารสนับสนุน และป้องกันประเทศ Administrative and support activities	การบริหารราชการ ป้องกันประเทศ Public admin- istration defence	การศึกษา Education	กิจกรรมด้านสุขภาพ งานสังคมสงเคราะห์ Health and social work	ศิลปะ ความบันเทิง และนันทนาการ Art, entertainment	บริการอื่นๆ Other service	งานในครัวเรือน ส่วนบุคคล Activities of household	กิจกรรมของ องค์กร Extra- territorial		ไม่ทราบ
หญิง	-	-	-	-	48	111	-	512	115	-	-	FEMALE
1. ผู้จัดการข้าราชการอาวุโส และผู้บัญชาการกองทัพอากาศ	-	-	-	-	-	-	-	-	-	-	-	1. managers, senior officials and Legislators
2. ผู้ประกอบวิชาชีพด้านต่างๆ	-	-	-	-	-	-	-	-	-	-	-	2. Professionals
3. เจ้าหน้าที่เทคนิคและผู้ประกอบวิชาชีพ ที่เกี่ยวข้องกันด้านต่างๆ	-	-	-	-	-	62	-	512	-	-	-	3. Technicians and associate professionals
4. เสมียน	-	-	-	-	48	-	-	-	-	-	-	4. Clerks
5. พนักงานบริการและผู้จำหน่ายสินค้า	-	-	-	-	-	49	-	-	-	-	-	5. Service workers and sell goods
6. ผู้ปฏิบัติงานที่มีฝีมือในด้านการเกษตร ป่าไม้ และประมง	-	-	-	-	-	-	-	-	-	-	-	6. Skilled agricultural forest and fishery workers
7. ช่างฝีมือ และผู้ปฏิบัติงานที่เกี่ยวข้อง	-	-	-	-	-	-	-	-	-	-	-	7. Craft and associate professionals
8. ผู้ควบคุมเครื่องจักรโรงงานและเครื่องจักร และผู้ปฏิบัติงานด้านการประกอบ	-	-	-	-	-	-	-	-	-	-	-	8. Plant and machine controllers and assemblers
9. ผู้ประกอบอาชีพทางพื้นฐาน	-	-	-	-	-	-	-	-	115	-	-	9. Elementary occupations
10. คนงานซึ่งมิได้จำแนกไว้ในหมวดอื่น	-	-	-	-	-	-	-	-	-	-	-	10. Workers not classifiable by occupation

ตารางที่ 14 จำนวนผู้ว่างงาน ที่เคยทำงานมาก่อน จำนวนตามอาชีพที่ทำงานครั้งสุดท้าย อุตสาหกรรมที่ทำงานครั้งสุดท้าย เพศ และเขตการปกครอง ภาคใต้ (ต่อ)

TABLE 14 UNEMPLOYED PERSONS, EVER WORKED BY LAST OCCUPATION, LAST INDUSTRY SEX AND AREA, SOUTHERN REGION (Contd.)

อาชีพที่ทำงานครั้งสุดท้าย	นอกเขตเทศบาล NON-MUNICIPAL AREA													รวม	หมายเหตุ : Person
	อุตสาหกรรมที่ทำงานครั้งสุดท้าย Last Industry														
	เกษตรกรรม การปศุสัตว์ และการประมง	เหมืองแร่ และเหมืองหิน	การทำ เหมืองแร่	การผลิต ไอศกรีม และขนมปัง	ไฟฟ้า ก๊าซ ไอน้ำระบบรับ อากาศ	การซ่อมรถ จักรยานยนต์ และรถจักรยาน	การก่อสร้าง และประปา	การซ่อมรถ จักรยานยนต์ และรถจักรยาน	การขนส่ง ทางบก	การขนส่ง ทางอากาศ	การขนส่ง ทางน้ำ	การขนส่ง ทางบก	ที่พักแรมและ บริการด้านอาหาร		
รวม	239	666	1,211	-	-	631	2,137	125	988	-	-	-	-	-	TOTAL
ชาย	239	666	988	-	-	631	1,452	125	421	-	-	-	-	-	MALE
1. ผู้จัดการ ข้าราชการระดับอาวุโส และผู้บังคับบัญชา	-	666	-	-	-	-	-	-	-	-	-	-	-	-	1. managers, senior officials and Legislators
2. ผู้ประกอบวิชาชีพด้านต่างๆ	-	-	-	-	-	-	-	-	-	-	-	-	-	-	2. Professionals
3. เจ้าหน้าที่เทคนิคและผู้ประกอบวิชาชีพ ที่เกี่ยวข้องกับด้านต่างๆ	-	-	-	-	-	-	-	-	-	-	-	-	-	-	3. Technicians and associate professionals
4. เสมียน	383	-	-	-	-	-	-	-	-	-	-	-	-	-	4. Clerks
5. พนักงานบริการและเจ้าหน้าที่	487	-	-	-	-	-	-	-	203	-	-	-	-	-	5. Service workers and sell goods
6. ผู้ปฏิบัติงานที่มีส่วนด้านการเกษตร ปศุสัตว์ และประมง	239	-	-	-	-	-	-	-	-	-	-	-	-	-	6. Skilled agricultural forest and fishery workers
7. ช่างฝีมือ และผู้ปฏิบัติงานที่เกี่ยวข้อง	1,402	-	760	-	-	-	643	-	-	-	-	-	-	-	7. Craft and associate professionals
8. ผู้ควบคุมเครื่องจักรโรงงานและเครื่องจักร และผู้ปฏิบัติงานด้านการประกอบ	984	-	229	-	-	631	-	125	-	-	-	-	-	-	8. Plant and machine controllers and assemblers
9. ผู้ประกอบอาชีพทางพื้นฐาน	1,334	-	-	-	-	-	809	-	218	-	-	-	-	-	9. Elementary occupations
10. คนงานซึ่งมิได้จำแนกไว้ในหมวดอื่น	-	-	-	-	-	-	-	-	-	-	-	-	-	-	10. Workers not classifiable by occupation

ตารางที่ 14 จำนวนผู้ว่างงาน ที่เคยทำงานมาก่อน จำนวนตามอาชีพที่ทำงานครั้งสุดท้าย จุฬาลงกรณ์มหาวิทยาลัย และเขตการปกครอง ภาคใต้ (ต่อ)

TABLE 14 UNEMPLOYED PERSONS, EVER WORKED BY LAST OCCUPATION, LAST INDUSTRY SEX AND AREA, SOUTHERN REGION (Contd.)

อาชีพที่ทำงานครั้งสุดท้าย	นอกเขตเทศบาล NON-MUNICIPAL AREA										รวม	LAST OCCUPATION
	เกษตรกรรม และการประมง Agriculture	การทำเหมืองแร่ และเหมืองหิน Mining	การผลิต ไฟฟ้า ก๊าซ ไอน้ำระบบรับ อากาศ Electricity	การจำหน่าย น้ำประปา และประปา Water supply	การก่อสร้าง Construction	การขนส่ง ทางบก ทางอากาศ Transport, storage	การขายส่ง การขายปลีก การขนส่ง ทางรถยนต์ Transportation	การขนส่ง และ สถานที่เก็บสินค้า and storage	ที่พักแรมและ บริการด้านอาหาร Accommodation	ข้อมูลข่าวสาร และการสื่อสาร Information		
หญิง	-	-	223	-	-	685	-	567	-	-	-	FEMALE
1. ผู้จัดการ ข้าราชการระดับอาวุโส และผู้ปฏิบัติงานกฎหมาย	-	-	-	-	-	-	-	202	-	-	-	1. managers, senior officials and Legislators
2. ผู้ประกอบวิชาชีพด้านต่างๆ	-	-	-	-	-	-	-	-	-	-	-	2. Professionals
3. เจ้าหน้าที่เทคนิคและผู้ประกอบวิชาชีพ ที่เกี่ยวข้องกับด้านต่างๆ	-	-	-	-	-	-	-	-	-	-	-	3. Technicians and associate professionals
4. เสมียน	-	-	-	-	-	255	-	-	-	-	-	4. Clerks
5. พนักงานบริการและจำหน่ายสินค้า	-	-	-	-	-	429	-	241	-	-	-	5. Service workers and sell goods
6. ผู้ปฏิบัติงานที่มีฝีมือในด้านการเกษตร ป่าไม้ และประมง	-	-	-	-	-	-	-	-	-	-	-	6. Skilled agricultural forest and fishery workers
7. ช่างฝีมือ และผู้ปฏิบัติงานที่เกี่ยวข้อง	-	-	-	-	-	-	-	-	-	-	-	7. Craft and associate professionals
8. ผู้ควบคุมเครื่องจักรโรงงานและเครื่องจักร และผู้ปฏิบัติงานด้านการประกอบ	-	-	223	-	-	-	-	-	-	-	-	8. Plant and machine controllers and assemblers
9. ผู้ประกอบอาชีพทางพื้นฐาน	-	-	-	-	-	-	-	-	-	-	124	9. Elementary occupations
10. คนงานซึ่งมิได้จำแนกไว้ในหมวดอื่น	-	-	-	-	-	-	-	-	-	-	-	10. Workers not classifiable by occupation

ตารางที่ 14 จำนวนผู้ว่างงาน ที่เคยทำงานก่อน จำนวนตามอาชีพที่ทำครั้งสุดท้าย สถานการณ์ที่ทำครั้งสุดท้าย เพศ และเขตการปกครอง ภาคใต้ (ต่อ)

TABLE 14 UNEMPLOYED PERSONS, EVER WORKED BY LAST OCCUPATION, LAST INDUSTRY, SEX AND AREA, SOUTHERN REGION (Contd.)

อาชีพที่ทำครั้งสุดท้าย	นอกเขตเทศบาล NON-MUNICIPAL AREA										หน่วยเป็นหมื่น : Person	
	อุตสาหกรรม Real estate activities	กิจกรรมทางวิชาชีพ วิชาชีพและเทคนิค Professional, scientific technical activities	การบริหารสนับสนุน และเชิงบริหาร Administrative and support service activities	การบริหารราชการ ท้องถิ่นประเทศ Public admin- istration defence	การศึกษา Education	กิจกรรมด้านสุขภาพ งานสิ่งของสันทนาการ Health and Art, entertainment social work	ศิลปะ ความบันเทิง และนันทนาการ Art, entertainment	บริการด้านอื่นๆ Other service	งานในครัวเรือน ส่วนบุคคล Activities of household	กิจกรรมของ องค์กร Extra- territorial		ไม่ทราบ Unknown
ยอดรวม	-	-	884	1,179	2,091	-	-	-	-	-	-	TOTAL
ชาย	-	-	592	383	-	-	-	-	-	-	-	MALE
1. ผู้จัดการ ข้าราชการระดับอาวุโส และผู้บังคับบัญชา	-	-	-	-	-	-	-	-	-	-	-	1. managers, senior officials and Legislators
2. ผู้ประกอบวิชาชีพด้านต่างๆ	-	-	-	-	-	-	-	-	-	-	-	2. Professionals
3. เจ้าหน้าที่เทคนิคและผู้ประกอบวิชาชีพ ที่เกี่ยวข้องกับด้านต่างๆ	-	-	-	-	-	-	-	-	-	-	-	3. Technicians and associate professionals
4. เสมียน	-	-	-	383	-	-	-	-	-	-	-	4. Clerks
5. พนักงานบริการและผู้จำหน่ายสินค้า	-	-	284	-	-	-	-	-	-	-	-	5. Service workers and sell goods
6. ผู้ปฏิบัติงานที่มีฝีมือในด้านการเกษตร ป่าไม้ และประมง	-	-	-	-	-	-	-	-	-	-	-	6. Skilled agricultural forest and fishery workers
7.ช่างฝีมือ และผู้ปฏิบัติงานที่เกี่ยวข้อง	-	-	-	-	-	-	-	-	-	-	-	7. Craft and associate professionals
8. ผู้ควบคุมเครื่องจักรโรงงานและเครื่องจักร และผู้ปฏิบัติงานด้านประกอบ	-	-	-	-	-	-	-	-	-	-	-	8. Plant and machine controllers and assemblers
9. ผู้ประกอบอาชีพงานพื้นฐาน	-	-	307	-	-	-	-	-	-	-	-	9. Elementary occupations
10. คนงานซึ่งมิได้จำแนกไว้ในหมวดอื่น	-	-	-	-	-	-	-	-	-	-	-	10. Workers not classifiable by occupation

ตารางที่ 14 จำนวนผู้ว่างงาน ที่เคยทำงานมาก่อน จำแนกตามอาชีพที่ทำครั้งสุดท้าย อุตสาหกรรมที่ทำครั้งสุดท้าย เพศ และเขตการปกครอง ภาคใต้ (ต่อ)

TABLE 14 UNEMPLOYED PERSONS, EVER WORKED BY LAST OCCUPATION, LAST INDUSTRY, SEX AND AREA, SOUTHERN REGION (Contd.)

		นอกเขตเทศบาล NON-MUNICIPAL AREA										หน่วยเป็นหมื่น : Person
		อุตสาหกรรมที่ทำครั้งสุดท้าย (ต่อ) Last Industry (Contd.)										
อาชีพที่ทำครั้งสุดท้าย	กิจกรรม Real estate activities	กิจกรรมทางวิชาชีพ Professional, scientific and technical activities	การบริหารสนับสนุน และเชื่อมโยงกับประเทศ Administrative and support service activities	การบริหารราชการ ท้องถิ่นประเทศ Public admin- istration	การศึกษา Education	กิจกรรมด้านสุขภาพ งานสังคมสงเคราะห์ Health and social work	ศิลปะ ความบันเทิง และนันทนาการ Art, entertainment	บริการด้านอื่นๆ Other service	งานในครัวเรือน ส่วนบุคคล Activities of household	กิจกรรมของ องค์กร Extra- territorial	ไม่ทราบ Unknown	LAST OCCUPATION
	หญิง	-	292	796	2,091	-	-	-	-	-	-	FEMALE
1. ผู้จัดการ ข้าราชการระดับอาวุโส และผู้ช่วยผู้จัดการ	-	-	-	-	-	-	-	-	-	-	-	1. managers, senior officials and Legislators
2. ผู้ประกอบวิชาชีพด้านต่างๆ	-	-	-	-	935	-	-	-	-	-	-	2. Professionals
3. เจ้าหน้าที่เทคนิคและผู้ประกอบวิชาชีพ ที่เกี่ยวข้องกับด้านต่างๆ	-	-	-	-	-	-	-	-	-	-	-	3. Technicians and associate professionals
4. เสมียน	-	-	292	796	746	-	-	-	-	-	-	4. Clerks
5. พนักงานบริการและผู้จำหน่ายสินค้า	-	-	-	-	409	-	-	-	-	-	-	5. Service workers and sell goods
6. ผู้ปฏิบัติงานที่มีฝีมือในด้านเกษตร ป่าไม้ และประมง	-	-	-	-	-	-	-	-	-	-	-	6. Skilled agricultural forest and fishery workers
7.ช่างฝีมือ และผู้ปฏิบัติงานที่เกี่ยวข้อง	-	-	-	-	-	-	-	-	-	-	-	7. Craft and associate professionals
8. ผู้ควบคุมเครื่องจักรโรงงานและเครื่องจักร และผู้ปฏิบัติงานด้านการประกอบ	-	-	-	-	-	-	-	-	-	-	-	8. Plant and machine controllers and assemblers
9. ผู้ประกอบอาชีพงานพื้นฐาน	-	-	-	-	-	-	-	-	-	-	-	9. Elementary occupations
10. คนงานซึ่งมิได้จำแนกไว้ในหมวดอื่น	-	-	-	-	-	-	-	-	-	-	-	10. Workers not classifiable by occupation

ตารางที่ 15 จำนวนลูกจ้าง จำนวนค่าจ้างเฉลี่ย ผลประโยชน์อื่นๆ ที่ได้รับ อุตสาหกรรม และเพศ ภาคใต้
TABLE 15 EMPLOYEE BY AVERAGE WAGE, FRINGE BENEFIT, INDUSTRY AND SEX, SOUTHERN REGION

อุตสาหกรรม Industry	จำนวนลูกจ้าง Total Employee	ค่าจ้างเฉลี่ย Average Wage	ลูกจ้างที่ได้รับผลประโยชน์อื่น ๆ Employee Receive Fringe Benefit In Kind				ค่าจ้างเฉลี่ย Average Wage	โบนัส Bonus	ค่าล่วงเวลา Overtime	เงินอื่นๆ Other Income	อาหาร Food	เครื่องแต่งกาย Clothes	ที่อยู่อาศัย Housing	อื่นๆ Others	INDUSTRY
			ได้รับเป็นเงิน In Cash	ได้รับเป็นสิ่งของ In Kind	ได้รับเป็นสิ่งของ In Kind	อื่นๆ Others									
ชาย	1,233.7	10,938.8	4.4	29.1	172.7	108.1	4.0	86.9	18.0	MALE					
1. เกษตรกรรม การปศุสัตว์ และการประมง	322.4	6,083.5	1.1	0.7	9.6	16.3	-	32.2	7.5	1. Agriculture, forestry and fishing					
2. การทำเหมืองแร่ และเหมืองหิน	17.5	14,171.3	1.0	2.6	0.4	0.4	-	0.9	-	2. Mining and quarrying					
3. การผลิต	124.6	11,312.9	0.8	11.0	6.6	4.2	2.6	11.4	-	3. Manufacturing					
4. ไฟฟ้า ก๊าซ ไอน้ำ และระบบปรับอากาศ	8.2	26,874.4	0.3	0.2	1.5	-	-	0.2	0.0	4. Electricity, gas, steam and air conditioning supply					
5. การจัดหา น้ำ การจัดการและการบำบัดน้ำเสีย ของเสีย และสิ่งมีค่า	6.4	10,948.3	-	-	0.7	-	-	0.1	-	5. Water supply, sewerage, waste management and remediation activities					
6. การก่อสร้าง	172.6	8,834.9	0.2	1.5	2.8	4.5	0.1	3.4	2.1	6. Construction					
7. การขนส่ง และการขุดลอก การซ่อมยานยนต์	170.1	9,393.9	0.8	3.3	14.5	15.6	1.3	10.9	0.6	7. Wholesale and retail trade; repair of motor vehicles and motorcycles					
8. การขนส่ง และยานที่เดินด้วยไฟฟ้า	35.2	15,456.4	-	0.7	9.7	3.1	-	4.6	0.3	8. Transportation and storage					
9. พลังงานและกิจการด้านอาหาร	70.1	11,633.4	0.1	3.2	35.6	57.0	-	1.3	4.6	9. Accommodation and food service activities					
10. ข้อมูลข่าวสารและการสื่อสาร	8.3	24,784.2	-	0.0	1.9	-	-	0.0	-	10. Information and communication					
11. กิจกรรมทางการเงินและการประกันภัย	15.7	25,818.3	0.2	0.4	3.4	0.2	-	-	-	11. Financial and insurance activities					
12. กิจกรรมส่งเสริมการขาย	3.3	12,425.3	-	0.2	0.4	-	-	0.2	-	12. Real estate activities					
13. กิจกรรมทางวิชาชีพ วิทยาศาสตร์ และเทคนิค	8.8	16,312.8	-	1.7	1.7	0.2	-	3.5	-	13. Professional, scientific and technical activities					
14. กิจกรรมการบริหารและการบริการสนับสนุน	28.7	13,855.7	0.1	2.0	7.5	3.2	-	0.4	-	14. Administrative and support service activities					
15. การบริการราชการ การป้องกันประเทศ การประมงและสิ่งมีค่า	142.9	15,376.9	0.7	2.6	50.2	0.2	-	11.9	-	2.2	15. Public administration and defence; compulsory social security				
16. การศึกษา	50.3	21,314.7	0.1	-	17.5	0.7	-	3.8	0.6	16. Education					
17. กิจกรรมด้านสุขภาพและการดูแลสุขภาพ	19.5	21,192.0	-	3.0	4.8	-	-	1.1	-	17. Human health and social work activities					
18. ศิลปะ ความบันเทิง และนันทนาการ	7.1	11,655.2	-	1.1	1.1	1.3	-	0.7	-	18. Arts, entertainment and recreation					
19. กิจกรรมบริการด้านอื่น ๆ	21.3	6,755.8	-	0.3	0.1	0.5	-	0.3	-	19. Other service activities					
20. กิจกรรมการจ้างงานในครัวเรือนส่วนบุคคล การผลิตสินค้าและบริการที่ใช้เองเพื่อใช้ในครัวเรือน	0.7	2,188.8	-	-	0.6	0.7	-	0.1	-	20. Activities of households as employers; undifferentiated goods and services-producing activities of households for own use					
21. กิจกรรมขององค์กรระหว่างประเทศ	-	-	-	-	-	-	-	-	-	21. Activities of extraterritorial organizations and bodies					
22. ไม่ทราบ	-	-	-	-	-	-	-	-	-	22. Unknown					
หญิง	939.6	10,967.7	2.7	40.5	168.9	114.3	2.7	52.7	7.5	FEMALE					
1. เกษตรกรรม การปศุสัตว์ และการประมง	187.3	4,638.5	0.1	0.3	5.4	1.2	-	12.9	0.5	1. Agriculture, forestry and fishing					
2. การทำเหมืองแร่ และเหมืองหิน	3.8	13,459.6	-	0.4	0.1	-	-	-	-	2. Mining and quarrying					
3. การผลิต	123.5	8,083.0	0.2	19.6	7.7	3.0	1.5	13.4	0.6	3. Manufacturing					
4. ไฟฟ้า ก๊าซ ไอน้ำ และระบบปรับอากาศ	2.0	25,546.7	-	0.1	0.5	-	-	-	-	4. Electricity, gas, steam and air conditioning supply					
5. การจัดหา น้ำ การจัดการและการบำบัดน้ำเสีย ของเสีย และสิ่งมีค่า	2.3	8,357.2	-	-	0.5	-	-	-	-	5. Water supply; sewerage, waste management and remediation activities					
6. การก่อสร้าง	15.8	8,114.9	-	-	0.5	-	-	0.5	-	6. Construction					
7. การขนส่ง และการขุดลอก การซ่อมยานยนต์	133.4	9,929.9	0.4	3.8	21.2	10.4	0.3	5.2	0.8	7. Wholesale and retail trade; repair of motor vehicles and motorcycles					
8. การขนส่ง และยานที่เดินด้วยไฟฟ้า	10.7	16,216.6	0.4	0.2	0.7	0.2	-	0.0	-	8. Transportation and storage					
9. พลังงานและกิจการด้านอาหาร	117.5	8,952.1	0.1	4.8	45.7	85.3	0.3	7.7	3.4	9. Accommodation and food service activities					
10. ข้อมูลข่าวสารและการสื่อสาร	4.5	21,525.2	-	1.1	1.1	-	-	0.0	-	10. Information and communication					
11. กิจกรรมทางการเงินและการประกันภัย	32.6	20,316.0	0.1	0.8	6.5	-	0.1	1.0	0.2	11. Financial and insurance activities					
12. กิจกรรมส่งเสริมการขาย	3.5	9,314.5	-	-	-	0.6	-	0.6	-	12. Real estate activities					
13. กิจกรรมทางวิชาชีพ วิทยาศาสตร์ และเทคนิค	9.1	15,810.3	-	-	1.5	0.3	-	1.9	-	13. Professional, scientific and technical activities					
14. กิจกรรมการบริหารและการบริการสนับสนุน	13.6	10,766.7	-	0.0	1.3	0.8	-	0.0	0.8	14. Administrative and support service activities					
15. การบริการราชการ การป้องกันประเทศ การประมงและสิ่งมีค่า	64.6	15,315.5	0.7	0.4	14.7	0.1	-	2.1	-	15. Public administration and defence; compulsory social security					
16. การศึกษา	117.9	18,925.1	0.1	0.9	37.8	5.5	0.2	2.9	0.6	16. Education					
17. กิจกรรมด้านสุขภาพและการดูแลสุขภาพ	62.6	16,096.0	0.4	8.8	17.9	2.2	0.1	2.7	0.2	17. Human health and social work activities					
18. ศิลปะ ความบันเทิง และนันทนาการ	6.8	12,139.7	-	-	2.2	0.6	-	0.2	-	18. Arts, entertainment and recreation					
19. กิจกรรมบริการด้านอื่น ๆ	16.2	8,998.4	0.2	0.3	3.6	0.3	-	0.1	-	19. Other service activities					
20. กิจกรรมการจ้างงานในครัวเรือนส่วนบุคคล การผลิตสินค้าและบริการที่ใช้เองเพื่อใช้ในครัวเรือน	12.0	8,453.8	-	-	0.2	3.9	0.1	1.3	0.2	20. Activities of households as employers; undifferentiated goods and services-producing activities of households for own use					
21. กิจกรรมขององค์กรระหว่างประเทศ	-	-	-	-	-	-	-	-	-	21. Activities of extraterritorial organizations and bodies					
22. ไม่ทราบ	-	-	-	-	-	-	-	-	-	22. Unknown					

ตารางที่ 15 จำนวนลูกจ้าง จำแนกตามค่าจ้างเฉลี่ย ผลประโยชน์อื่นๆ ที่ได้รับ อุตสาหกรรม เขต และเขตการปกครอง ภาคใต้ (ต่อ)
TABLE 15 EMPLOYEE BY AVERAGE WAGE, FRINGE BENEFIT, INDUSTRY, SEX AND AREA, SOUTHERN REGION (Contd.)

อุตสาหกรรม	จำนวนลูกจ้าง Total Employee	ในเขตเทศบาล MUNICIPAL AREA										INDUSTRY			
		ลูกจ้างที่ได้รับผลประโยชน์อื่นๆ					Employee Receive Fringe Benefit								
		ค่าจ้างเฉลี่ย Average Wage	โบนัส Bonus	ค่าล่วงเวลา Overtime	เงินอื่นๆ Other Income	อาหาร Food	เครื่องแต่งกาย Clothes	ที่อยู่อาศัย Housing	อื่นๆ Others	ค่าจ้างเฉลี่ย Average Wage	โบนัส Bonus		ค่าล่วงเวลา Overtime	เงินอื่นๆ Other Income	อาหาร Food
ยอดรวม	821.6	13,633.1	2.9	24.5	169.2	119.8	1.6	56.5	13.2	TOTAL					
ชาย	459.4	13,830.2	2.1	12.5	82.4	57.0	0.4	36.5	8.2	MALE					
1. เกษตรกรรม การป่าไม้ และการประมง	45.4	7,556.5	0.1	0.1	2.8	8.0	-	5.6	2.9	1. Agriculture, forestry and fishing					
2. การทำเหมืองแร่ และเหมืองหิน	8.3	17,128.4	-	0.4	0.6	0.4	-	0.9	-	2. Mining and quarrying					
3. การผลิต	49.4	12,760.7	0.1	2.6	3.9	2.4	-	3.8	-	3. Manufacturing					
4. ไฟฟ้า ก๊าซ ไอน้ำและระบบปรับอากาศ	3.8	30,988.9	-	0.2	0.9	-	-	0.2	0.0	4. Electricity, gas, steam and air conditioning supply					
5. การจัดการน้ำ การจัดการและการบำบัดน้ำเสีย ของเสีย และสิ่งปฏิกูล	0.4	21,595.5	-	-	0.1	-	-	0.1	-	5. Water supply; sewerage, waste management and remediation activities					
6. การก่อสร้าง	65.6	9,887.5	-	0.6	1.8	2.5	0.1	2.9	0.6	6. Construction					
7. การขนส่ง และการขุดขุด การซ่อมยานยนต์	86.0	9,936.7	0.8	1.6	7.9	5.2	0.2	8.3	0.1	7. Wholesale and retail trade; repair of motor vehicles and motorcycles					
8. การขนส่ง และสถานที่สินค้า	22.5	18,091.6	-	0.1	7.8	1.5	-	4.4	-	8. Transportation and storage					
9. ที่พักแรมและภัตตาคาร	40.3	11,800.7	0.1	1.2	18.3	33.8	-	0.9	4.4	9. Accommodation and food service activities					
10. ข้อมูลข่าวสารและการสื่อสาร	4.2	28,414.8	-	0.0	0.8	-	-	0.0	-	10. Information and communication					
11. กิจกรรมทางการเงินและการประกันภัย	11.6	28,863.4	0.2	-	2.0	0.2	-	-	-	11. Financial and insurance activities					
12. กิจกรรมอสังหาริมทรัพย์	1.8	14,489.6	-	-	0.4	-	-	0.2	-	12. Real estate activities					
13. กิจกรรมทางวิชาชีพ วิทยาศาสตร์ และเทคนิค	2.9	14,804.2	-	-	0.2	-	-	0.5	-	13. Professional, scientific and technical activities					
14. กิจกรรมการบริหารและการบริการสนับสนุน	16.8	16,610.7	0.1	1.0	4.6	2.2	-	0.4	-	14. Administrative and support service activities					
15. การบริหารราชการ การป้องกันประเทศ การประกันสังคม	57.4	18,462.2	0.5	2.1	19.3	0.2	-	6.2	0.2	15. Public administration and defence; compulsory social security					
16. การศึกษา	23.7	22,709.7	0.1	-	8.9	0.1	-	1.3	-	16. Education					
17. กิจกรรมด้านสุขภาพและงานสังคมสงเคราะห์	9.3	26,210.2	-	2.5	1.9	-	-	0.3	-	17. Human health and social work activities					
18. ศิลปะ ความบันเทิง และนันทนาการ	1.4	9,192.2	-	-	0.2	-	-	-	-	18. Arts, entertainment and recreation					
19. กิจกรรมบริการด้านอื่น ๆ	8.3	8,266.8	-	-	0.1	0.5	-	0.3	-	19. Other service activities					
20. กิจกรรมการจ้างงานไม่ครัวเรือนส่วนบุคคล การผลิตสินค้าและบริการที่ตนเองใช้ในครัวเรือน	0.2	2,738.0	-	-	-	0.1	-	0.1	-	20. Activities of households as employers; undifferentiated goods and services-producing activities of households for own use					
21. กิจกรรมขององค์กรระหว่างประเทศ	-	-	-	-	-	-	-	-	-	21. Activities of extraterritorial organizations and bodies					
22. ไม่ทราบ	-	-	-	-	-	-	-	-	-	22. Unknown					

ตารางที่ 15 จำนวนลูกจ้าง จำแนกตามค่าจ้างเฉลี่ย ผลประโยชน์อื่นๆ ที่ได้รับ อุตสาหกรรม เขต และเขตการปกครอง ภาคใต้ (ต่อ)
TABLE 15 EMPLOYEE BY AVERAGE WAGE, FRINGE BENEFIT, INDUSTRY, SEX AND AREA, SOUTHERN REGION (Contd.)

อุตสาหกรรม	จำนวนลูกจ้าง Total Employee	ในเขตเทศบาล MUNICIPAL AREA										INDUSTRY				
		ลูกจ้างที่ได้รับเงิน In Cash					Employee Receive Fringe Benefit									
		ค่าจ้างเฉลี่ย Average Wage	โบนัส Bonus	ค่าล่วงเวลา Overtime	เงินอื่นๆ Other Income	อาหาร Food	เครื่องแต่งกาย Clothes	ที่อยู่อาศัย Housing	อื่นๆ Others	ค่าจ้างเฉลี่ย Average Wage	โบนัส Bonus		ค่าล่วงเวลา Overtime	เงินอื่นๆ Other Income	อาหาร Food	เครื่องแต่งกาย Clothes
หญิง	362.2	13,383.2	0.8	12.0	86.8	62.7	1.3	20.1	5.0	FEMALE						
1. เกษตรกรรม การป่าไม้ และการประมง	16.2	5,417.4	-	0.3	2.0	0.2	-	1.1	-	- 1. Agriculture, forestry and fishing						
2. การทำเหมืองแร่ และเหมืองหิน	2.2	15,131.9	-	-	0.1	-	-	-	-	- 2. Mining and quarrying						
3. การผลิต	30.4	8,609.5	0.2	0.2	5.4	1.6	0.1	0.9	0.4	0.4 3. Manufacturing						
4. ไฟฟ้า ก๊าซ ไอน้ำและระบบปรับอากาศ	0.9	31,410.9	-	0.1	0.2	-	-	-	-	- 4. Electricity, gas, steam and air conditioning supply						
5. การจัดหา น้ำ การจัดการและการบำบัดน้ำเสีย ของเสีย และสิ่งปฏิกูล	0.2	16,000.0	-	-	0.2	-	-	-	-	- 5. Water supply; sewerage, waste management and remediation activities						
6. การก่อสร้าง	8.1	9,233.4	-	-	0.5	-	-	0.5	-	- 6. Construction						
7. การขายส่ง และการขายปลีก การซ่อมยานยนต์	68.3	10,914.5	0.3	3.1	9.4	5.3	0.3	4.0	0.8	0.8 7. Wholesale and retail trade; repair of motor vehicles and motorcycles						
8. การขนส่ง และสถานที่เก็บสินค้า	6.0	18,424.9	-	0.1	0.6	0.2	-	0.0	-	- 8. Transportation and storage						
9. ที่พักแรมและบริการด้านอาหาร	67.2	9,218.1	0.1	3.0	27.2	48.8	0.3	6.8	3.2	3.2 9. Accommodation and food service activities						
10. ข้อมูลข่าวสารและการสื่อสาร	1.9	26,240.8	-	-	0.5	-	0.0	0.0	-	- 10. Information and communication						
11. กิจกรรมทางการเงินและการประกันภัย	19.6	17,896.8	0.1	0.6	2.8	-	0.1	0.3	0.2	0.2 11. Financial and insurance activities						
12. กิจกรรมอสังหาริมทรัพย์	2.9	9,220.3	-	-	-	0.6	-	0.6	-	- 12. Real estate activities						
13. กิจกรรมทางวิชาชีพ วิทยาศาสตร์ และเทคนิค	3.5	11,679.8	-	-	0.2	0.1	-	-	-	- 13. Professional, scientific and technical activities						
14. กิจกรรมการบริหารและการบริการสนับสนุน	9.2	12,005.3	-	0.0	1.0	0.2	-	0.0	-	- 14. Administrative and support service activities						
15. การบริหารราชการ การป้องกันประเทศ การประกันสังคม	26.9	18,123.5	-	-	6.6	0.1	-	1.7	-	- 15. Public administration and defence; compulsory social security						
16. การศึกษา	50.5	21,769.4	0.1	0.3	16.9	1.1	0.2	1.0	0.1	0.1 16. Education						
17. กิจกรรมด้านสุขภาพและงานสังคมสงเคราะห์	30.1	17,633.6	0.0	4.1	9.9	1.2	0.1	1.7	0.2	0.2 17. Human health and social work activities						
18. ศิลปะ ความบันเทิง และนันทนาการ	2.1	13,006.1	-	-	1.2	0.3	-	0.1	-	- 18. Arts, entertainment and recreation						
19. กิจกรรมบริการด้านอื่น ๆ	9.5	10,043.3	-	0.3	2.2	0.3	-	0.1	-	- 19. Other service activities						
20. กิจกรรมการจ้างงานในครัวเรือนส่วนบุคคล การผลิตสินค้าและบริการที่สร้างขึ้นเองเพื่อใช้ในครัวเรือน	6.8	10,005.3	-	-	-	2.8	0.1	1.3	0.2	0.2 20. Activities of households as employers; undifferentiated goods and services-producing activities of households for own use						
21. กิจกรรมขององค์กรระหว่างประเทศ	-	-	-	-	-	-	-	-	-	- 21. Activities of extraterritorial organizations and bodies						
22. ไม่ทราบ	-	-	-	-	-	-	-	-	-	- 22. Unknown						

ตารางที่ 15 จำนวนลูกจ้าง จำแนกตามค่าจ้างเฉลี่ย สลปรับไขอื่น ๆ ที่ได้รับ อุตสาหกรรม เพศ และเขตการปกครอง ภาคใต้ (ต่อ)

TABLE 15 EMPLOYEE BY AVERAGE WAGE, FRINGE BENEFIT, INDUSTRY, SEX AND AREA, SOUTHERN REGION (Contd.)

อุตสาหกรรม	จำนวนลูกจ้าง Total Employee	ค่าจ้างเฉลี่ย Average Wage	ลูกจ้างที่ได้รับผลประโยชน์อื่น ๆ Employee Receive Fringe Benefit					INDUSTRY		
			ได้รับเป็นเงิน In Cash		ได้รับเป็นสิ่งของ In Kind					
			โบนัส Bonus	ค่าล่วงเวลา Overtime	เงินอื่นๆ Other Income	อาหาร Food	เครื่องแต่งกาย Clothes		ที่อยู่อาศัย Housing	อื่นๆ Others
นอกเขตเทศบาล NON-MUNICIPAL AREA										
หญิง								FEMALE		
1 เกษตรกรรม การป่าไม้ และการประมง	577.4	9,452.4	1.8	28.4	82.1	51.6	1.4	32.6	2.5	0.5 1. Agriculture, forestry and fishing
2. การทำเหมืองแร่ และเหมืองหิน	171.2	4,564.9	0.1	-	3.3	1.0	-	11.9	-	- 2. Mining and quarrying
3. การผลิต	93.1	7,911.1	-	19.4	2.3	1.4	1.4	12.5	-	0.1 3. Manufacturing
4. ไฟฟ้า ก๊าซ ไอน้ำและระบบปรับอากาศ	1.1	21,078.5	-	-	0.4	-	-	-	-	- 4. Electricity, gas, steam and air conditioning supply
5. การจัดหา น้ำ การจัดการและการบำบัดน้ำเสีย ของเสีย และสิ่งปฏิกูล	2.1	7,681.1	-	-	0.3	-	-	-	-	- 5. Water supply, sewerage, waste management and remediation activities
6. การก่อสร้าง	7.8	6,955.2	-	-	-	-	-	-	-	- 6. Construction
7. การขายส่ง และการขายปลีก การซ่อมยานยนต์	65.1	8,897.3	0.1	0.7	11.8	5.1	-	1.2	-	- 7. Wholesale and retail trade; repair of motor vehicles and motorcycles
8. การขนส่ง และสถานที่เก็บสินค้า	4.7	13,380.2	0.4	0.1	0.1	-	-	-	-	- 8. Transportation and storage
9. ที่พักแรมและบริการด้านอาหาร	50.3	8,596.6	-	1.8	18.5	36.4	-	1.0	-	0.3 9. Accommodation and food service activities
10. ข้อมูลข่าวสารและการสื่อสาร	2.6	18,118.7	-	-	0.6	-	-	-	-	- 10. Information and communication
11. กิจกรรมทางการเงินและการประกันภัย	13.0	23,956.0	-	0.2	3.7	-	-	0.7	-	- 11. Financial and insurance activities
12. กิจกรรมอสังหาริมทรัพย์	0.6	9,756.4	-	-	-	-	-	-	-	- 12. Real estate activities
13. กิจกรรมทางวิชาชีพ วิทยาศาสตร์ และเทคนิค	5.6	18,388.6	-	-	1.3	0.2	-	1.9	-	- 13. Professional, scientific and technical activities
14. กิจกรรมการบริหารและการสนับสนุน	4.4	8,205.9	-	-	0.3	0.7	-	-	-	0.8 14. Administrative and support service activities
15. การบริหารราชการ การป้องกันประเทศ การประกันสังคม	37.6	13,303.9	0.7	0.4	8.1	-	-	0.4	-	- 15. Public administration and defence; compulsory social security
16. การศึกษา	67.5	16,799.0	-	0.7	20.9	4.5	-	1.9	-	0.5 16. Education
17. กิจกรรมด้านสุขภาพและงานสังคมสงเคราะห์	32.4	14,666.7	0.3	4.7	8.0	1.0	-	1.0	-	- 17. Human health and social work activities
18. ศิลปะ ความบันเทิง และนันทนาการ	4.7	11,751.2	-	-	1.0	0.3	-	0.1	-	0.2 18. Arts, entertainment and recreation
19. กิจกรรมบริการด้านอื่น ๆ	6.7	7,522.0	0.2	-	1.4	-	-	-	-	0.2 19. Other service activities
20. กิจกรรมจ้างงานในครัวเรือนส่วนบุคคล การผลิตสินค้าและบริการที่ขึ้นเองเพื่อใช้ในครัวเรือน	5.2	6,447.1	-	-	0.2	1.1	-	-	-	- 20. Activities of households as employers; undifferentiated goods and services-producing activities of households for own use
21. กิจกรรมขององค์การระหว่างประเทศ	-	-	-	-	-	-	-	-	-	- 21. Activities of extraterritorial organizations and bodies
22. ไม่ทราบ	-	-	-	-	-	-	-	-	-	- 22. Unknown

ไตรมาสที่ 3/2558 : Quarter 3/2015

หน่วยเป็นพัน : in Thousands

ตารางที่ 16 จำนวนลูกจ้างเอกชน จำแนกตามค่าจ้างเฉลี่ย ผลประโยชน์ที่ได้รับ อุตสาหกรรม ภาคใต้
TABLE 16 PRIVATE EMPLOYEE BY AVERAGE WAGE, FRINGE BENEFIT, INDUSTRY, SOUTHERN REGION

ไตรมาสที่ 3/2558 : Quarter 3/2015

หน่วยเป็นพัน : In Thousands

อุตสาหกรรม	จำนวน ลูกจ้างเอกชน Private Employee	ค่าจ้างเฉลี่ย Average Wage	ลูกจ้างเอกชนที่ได้รับผลประโยชน์อื่นๆ ได้รับเป็นเงิน In Cash				Private Employee Receive Fringe Benefit ได้รับเป็นสิ่งของ In Kind				INDUSTRY
			โบนัส Bonus	ค่าล่วงเวลา Overtime	เงินอื่นๆ Other Income	อาหาร Food	เครื่องแต่งกาย Clothes	ที่อยู่อาศัย Housing	อื่นๆ Others		
ยอดรวม	1,692.6	8,806.5	4.9	54.7	186.1	217.0	6.5	106.2	22.1		TOTAL
1 เกษตรกรรม การป่าไม้ และการประมง	500.7	5,508.6	1.2	1.1	14.7	17.4	-	44.6	8.1		1. Agriculture, forestry and fishing
2. การทำเหมืองแร่ และเหมืองหิน	21.3	14,043.8	-	1.4	2.7	0.4	-	0.9	-		2. Mining and quarrying
3. การผลิต	247.0	9,701.5	1.1	30.1	14.3	7.2	4.1	24.8	0.6		3. Manufacturing
4. ไฟฟ้า ก๊าซ ไอน้ำ และระบบปรับอากาศ	0.3	7,351.1	-	-	-	-	-	0.2	-		4. Electricity, gas, steam and air conditioning supply
5. การจัดหา น้ำ การจัดการและการบำบัดน้ำเสีย ของเสีย และสิ่งมีพิษ	3.9	8,912.9	-	-	0.4	-	-	-	-		5. Water supply; sewerage, waste management and remediation activities
6. การก่อสร้าง	188.4	8,774.4	0.2	1.5	3.3	4.5	0.1	3.9	2.1		6. Construction
7. การขายส่ง และการชอกลูก การชอชยนต์	303.5	9,629.5	1.2	7.1	35.8	26.0	1.7	16.1	1.3		7. Wholesale and retail trade; repair of motor vehicles and motorcycles
8. การขนส่ง และสถานที่เก็บสินค้า	36.2	11,836.6	0.4	0.9	5.0	3.3	-	0.8	0.3		8. Transportation and storage
9. ที่พักแรมและบริการด้านอาหาร	186.9	9,958.2	0.2	8.0	81.3	142.3	0.3	9.0	8.0		9. Accommodation and food service activities
10. ข้อมูลข่าวสารและการสื่อสาร	7.3	17,624.4	-	-	2.5	-	0.0	-	-		10. Information and communication
11. กิจกรรมทางการเงินและการประกันภัย	31.4	18,114.9	-	0.7	5.4	0.2	0.1	1.0	0.2		11. Financial and insurance activities
12. กิจกรรมอสังหาริมทรัพย์	6.8	10,830.8	-	-	0.4	0.6	-	0.8	-		12. Real estate activities
13. กิจกรรมทางวิชาชีพ วิทยาศาสตร์ และเทคนิค	6.4	15,103.9	-	-	0.6	0.1	-	0.1	-		13. Professional, scientific and technical activities
14. กิจกรรมการบริหารและการบริการสนับสนุน	40.9	12,490.2	0.1	2.1	7.5	4.1	-	0.4	0.8		14. Administrative and support service activities
15. การบริหารราชการ การป้องกันประเทศ การประกันสังคม	-	-	-	-	-	-	-	-	-		15. Public administration and defence; compulsory social security
16. การศึกษา	42.5	11,327.1	-	-	4.0	2.3	-	0.4	0.3		16. Education
17. กิจกรรมด้านสุขภาพและงานสังคมสงเคราะห์	11.7	17,076.3	0.3	1.6	1.2	1.5	0.1	0.5	-		17. Human health and social work activities
18. ศิลปะ ความบันเทิง และนันทนาการ	8.6	12,060.7	-	-	2.8	1.9	-	0.9	0.2		18. Arts, entertainment and recreation
19. กิจกรรมบริการด้านอื่น ๆ	36.1	7,857.0	0.2	0.3	3.7	0.8	-	0.4	0.2		19. Other service activities
20. กิจกรรมการทำงานในครัวเรือนส่วนบุคคล การผลิตสินค้าและบริการที่ตนเองเพื่อใช้ในครัวเรือน	12.8	8,090.0	-	-	0.7	4.6	0.1	1.4	0.2		20. Activities of households as employers; undifferentiated goods and services-producing activities of households for own use
21. กิจกรรมขององค์กรระหว่างประเทศ	-	-	-	-	-	-	-	-	-		21. Activities of extraterritorial organizations and bodies
22. ไม่ทราบ	-	-	-	-	-	-	-	-	-		22. Unknown

ตารางที่ 16 จำนวนลูกจ้างเอกชน จำแนกตามค่าจ้างเฉลี่ย ผลประโยชน์ที่ได้รับ อุตสาหกรรม และเพศ ภาคใต้
TABLE 16 PRIVATE EMPLOYEE BY AVERAGE WAGE, FRINGE BENEFIT, INDUSTRY AND SEX, SOUTHERN REGION

อุตสาหกรรม	จำนวนลูกจ้าง เอกชน Total Private Employee	ลูกจ้างเอกชนที่ได้รับผลประโยชน์เข้า Private Employee Receive Fringe Benefit										INDUSTRY
		ได้รับเป็นเงินสด In Cash		ได้รับเป็นสิ่งของ In Kind		ได้รับเป็นเงินสด In Kind						
		ค่าจ้างเฉลี่ย Average Wage	โบนัส Bonus	ค่าล่วงเวลา Overtime	เงินอื่นๆ Other Income	อาหาร Food	เครื่องแต่งกาย Clothes	ที่อยู่อาศัย Housing	อื่นๆ Others			
ชาย	9909	9,121.2	3.1	23.0	89.8	107.5	4.0	63.2	15.4			MALE
1. เกษตรกรรม การป่าไม้ และการประมง	317.2	6027.0	1.1	0.7	9.3	16.3	-	32.1	7.5	1. Agriculture, forestry and fishing		
2. การทำเหมืองแร่ และเหมืองหิน	17.5	14,171.3	-	1.0	2.6	0.4	-	0.9	-	2. Mining and quarrying		
3. การผลิต	123.6	11,318.7	0.8	10.6	6.6	4.2	2.6	11.4	-	3. Manufacturing		
4. ไฟฟ้า ก๊าซ ไอน้ำ และระบบปรับอากาศ	0.3	7,351.1	-	-	-	-	-	0.2	-	4. Electricity, gas, steam and air conditioning supply		
5. การจัดหา น้ำ การจัดการและกรน้ำบาดาล ของเสีย และสิ่งปฏิกูล	3.2	9,001.9	-	-	0.4	-	-	-	-	5. Water supply; sewerage, waste management and remediation activities		
6. การก่อสร้าง	172.6	8,834.9	0.2	1.5	2.8	4.5	0.1	3.4	2.1	6. Construction		
7. การขายส่ง และการขายปลีก การซ่อมยานยนต์	170.1	9,393.9	0.8	3.3	14.5	15.6	1.3	10.9	0.6	7. Wholesale and retail trade; repair of motor vehicles and motorcycles		
8. การขนส่ง และสถานที่เก็บสินค้า	28.4	11,127.8	-	0.7	4.6	3.1	-	0.8	0.3	8. Transportation and storage		
9. พักแรมและบริการด้านอาหาร	70.1	11,633.4	0.1	3.2	35.6	57.0	-	1.3	4.6	9. Accommodation and food service activities		
10. ซ้ำดูแลอาคารและการสื่อสาร	5.5	19,583.2	-	-	1.6	-	-	-	-	10. Information and communication		
11. กิจกรรมทางการเงินและการประกันภัย	9.8	25,005.5	-	-	2.3	0.2	-	-	-	11. Financial and insurance activities		
12. กิจกรรมอสังหาริมทรัพย์	3.3	12,425.3	-	-	0.4	-	-	0.2	-	12. Real estate activities		
13. กิจกรรมทางวิชาชีพ วิทยาศาสตร์ และเทคนิค	3.1	11,959.4	-	-	0.2	-	-	0.1	-	13. Professional, scientific and technical activities		
14. กิจกรรมการบริหารและการบริการสนับสนุน	27.6	13,338.9	0.1	2.0	6.4	3.2	-	0.4	-	14. Administrative and support service activities		
15. การบริการอาหาร การพักผ่อน การระงับสังคม	-	-	-	-	-	-	-	-	-	15. Public administration and defence; compulsory social security		
16. การศึกษา	12.5	10,886.4	-	-	1.1	0.6	-	0.4	0.3	16. Education		
17. กิจกรรมนันทนาการและงานสันทนาการ	0.7	76,810.6	-	-	-	-	-	-	-	17. Human health and social work activities		
18. ศิลปะ ความบันเทิง และนันทนาการ	4.7	13,514.3	-	-	0.8	1.3	-	0.7	-	18. Arts, entertainment and recreation		
19. กิจกรรมบริการที่อื่น ๆ	19.9	6,925.9	-	-	0.1	0.5	-	0.3	-	19. Other service activities		
20. กิจกรรมการจ้างงานในครัวเรือนส่วนบุคคล การผลิตสินค้าและบริการที่ทำขึ้นเองเพื่อใช้ในครัวเรือน	0.7	2,188.8	-	-	0.6	0.7	-	0.1	-	20. Activities of households as employers; undifferentiated goods and services-producing activities of households for own use		
21. กิจกรรมขององค์กรระหว่างประเทศ	-	-	-	-	-	-	-	-	-	21. Activities of extraterritorial organizations and bodies		
22. ไม่ทราบ	-	-	-	-	-	-	-	-	-	22. Unknown		
หญิง	701.7	8,362.1	1.7	31.7	96.3	109.5	2.5	43.1	6.7			FEMALE
1. เกษตรกรรม การป่าไม้ และการประมง	183.5	4,612.4	0.1	0.3	5.4	1.2	-	12.4	0.5	1. Agriculture, forestry and fishing		
2. การทำเหมืองแร่ และเหมืองหิน	3.8	13,459.6	-	0.4	0.1	-	-	-	-	2. Mining and quarrying		
3. การผลิต	123.4	8,082.3	0.2	19.6	7.7	3.0	1.5	13.4	0.6	3. Manufacturing		
4. ไฟฟ้า ก๊าซ ไอน้ำ และระบบปรับอากาศ	-	-	-	-	-	-	-	-	-	4. Electricity, gas, steam and air conditioning supply		
5. การจัดหา น้ำ การจัดการและกรน้ำบาดาล ของเสีย และสิ่งปฏิกูล	0.7	8,500.0	-	-	-	-	-	-	-	5. Water supply; sewerage, waste management and remediation activities		
6. การก่อสร้าง	15.8	8,114.9	-	-	0.5	-	-	0.5	-	6. Construction		
7. การขายส่ง และการขายปลีก การซ่อมยานยนต์	133.4	9,929.9	0.4	3.8	21.2	10.4	0.3	5.2	0.8	7. Wholesale and retail trade; repair of motor vehicles and motorcycles		
8. การขนส่ง และสถานที่เก็บสินค้า	7.8	14,432.6	0.4	0.2	0.4	0.2	-	0.0	-	8. Transportation and storage		
9. พักแรมและบริการด้านอาหาร	116.7	8,951.8	0.1	4.8	45.7	85.3	0.3	7.7	3.4	9. Accommodation and food service activities		
10. ซ้ำดูแลอาคารและการสื่อสาร	1.9	11,875.6	-	-	0.9	-	-	0.0	-	10. Information and communication		
11. กิจกรรมทางการเงินและการประกันภัย	21.6	14,998.6	-	0.7	3.1	-	-	1.0	0.2	11. Financial and insurance activities		
12. กิจกรรมอสังหาริมทรัพย์	3.5	9,314.5	-	-	-	0.6	-	0.6	-	12. Real estate activities		
13. กิจกรรมทางวิชาชีพ วิทยาศาสตร์ และเทคนิค	3.3	18,124.9	-	-	0.4	0.1	-	-	-	13. Professional, scientific and technical activities		
14. กิจกรรมการบริหารและการบริการสนับสนุน	13.2	10,715.3	-	0.0	1.1	0.8	-	0.0	0.8	14. Administrative and support service activities		
15. การบริการอาหาร การพักผ่อน การระงับสังคม	-	-	-	-	-	-	-	-	-	15. Public administration and defence; compulsory social security		
16. การศึกษา	30.0	11,510.2	-	-	2.9	1.7	-	-	-	16. Education		
17. กิจกรรมนันทนาการและงานสันทนาการ	11.0	13,104.4	0.3	1.6	1.2	1.5	0.1	0.5	-	17. Human health and social work activities		
18. ศิลปะ ความบันเทิง และนันทนาการ	3.9	10,293.3	-	-	1.9	0.6	-	0.2	0.2	18. Arts, entertainment and recreation		
19. กิจกรรมบริการที่อื่น ๆ	16.2	8,998.4	0.2	0.3	3.6	0.3	-	0.1	0.2	19. Other service activities		
20. กิจกรรมการจ้างงานในครัวเรือนส่วนบุคคล การผลิตสินค้าและบริการที่ทำขึ้นเองเพื่อใช้ในครัวเรือน	12.0	8,453.8	-	-	0.2	3.9	0.1	1.3	0.2	20. Activities of households as employers; undifferentiated goods and services-producing activities of households for own use		
21. กิจกรรมขององค์กรระหว่างประเทศ	-	-	-	-	-	-	-	-	-	21. Activities of extraterritorial organizations and bodies		
22. ไม่ทราบ	-	-	-	-	-	-	-	-	-	22. Unknown		

ไตรมาสที่ 3/2558. Source: 3/2015

หน่วยนับพัน : In Thousands

ตารางที่ 16 จำนวนลูกจ้างเอกชน จำนวนตามค่าจ้างเฉลี่ย ผลประโยชน์ที่ได้รับ อุตสาหกรรม เพศ และเขตการปกครอง ภาคใต้ (ต่อ)
TABLE 16 PRIVATE EMPLOYEE BY AVERAGE WAGE, FRINGE BENEFIT, INDUSTRY, SEX AND AREA, SOUTHERN REGION (Contd.)

อุตสาหกรรม	จำนวนลูกจ้าง เอกชน Total Private Employee	ลูกจ้างเอกชนที่ได้รับผลประโยชน์อื่น ๆ Private Employee Receive Fringe Benefit				INDUSTRY				
		ค่าจ้างเฉลี่ย Average Wage	ได้รับเป็นเงิน In Cash		ได้รับเป็นสิ่งของ In Kind					
			โบนัส Bonus	ค่าล่วงเวลา Overtime	เงินอื่น ๆ Other Income		อาหาร Food	เครื่องแต่งกาย Clothes	ที่อยู่อาศัย Housing	อื่นๆ Others
ยอดรวม	620.6	11,028.9	1.9	15.1	99.9	118.3	1.5	40.9	12.7	TOTAL
ชาย	358.2	11,466.9	1.3	7.2	45.4	56.7	0.4	24.7	8.0	MALE
1 เกษตรกรรม การป่าไม้ และการประมง	45.3	7,550.7	0.1	0.1	2.7	8.0	-	5.5	2.9	1. Agriculture, forestry and fishing
2. การทำเหมืองแร่ และเหมืองหิน	8.3	17,128.4	-	0.4	0.6	0.4	-	0.9	-	2. Mining and quarrying
3. การผลิต	49.0	12,717.6	0.1	2.2	3.9	2.4	-	3.8	-	3. Manufacturing
4. ไฟฟ้า ก๊าซ ไอน้ำ และระบบปรับอากาศ	0.3	7,351.1	-	-	-	-	-	0.2	-	4. Electricity, gas, steam and air conditioning supply
5. การจัดหา การจัดการ และการบำบัดน้ำเสีย ของเสีย และสิ่งปฏิกูล	-	-	-	-	-	-	-	-	-	5. Water supply; sewerage, waste management and remediation activities
6. การก่อสร้าง	65.6	9,887.5	-	0.6	1.8	2.5	0.1	2.9	0.6	6. Construction
7. การขายส่ง และการขายปลีก การซ่อมยานยนต์	86.0	9,936.7	0.8	1.6	7.9	5.2	0.2	8.3	0.1	7. Wholesale and retail trade; repair of motor vehicles and motorcycles
8. การขนส่ง และสถานที่เก็บสินค้า	16.5	11,890.2	-	0.1	2.7	1.5	-	0.7	-	8. Transportation and storage
9. ที่พักแรมและบริการด้านอาหาร	40.3	11,800.7	0.1	1.2	18.3	33.8	-	0.9	4.4	9. Accommodation and food service activities
10. ข้อมูลข่าวสารและการสื่อสาร	3.3	26,908.9	-	-	0.5	-	-	-	-	10. Information and communication
11. กิจกรรมทางการเงินและการประกันภัย	8.0	27,288.0	-	-	1.3	0.2	-	-	-	11. Financial and insurance activities
12. กิจกรรมอสังหาริมทรัพย์	1.8	14,489.6	-	-	0.4	-	-	0.2	-	12. Real estate activities
13. กิจกรรมทางวิชาชีพ วิทยาศาสตร์ และเทคนิค	2.4	12,052.2	-	-	0.2	-	-	0.1	-	13. Professional, scientific and technical activities
14. กิจกรรมการบริหารและการบริหารสนับสนุน	16.2	16,342.5	0.1	1.0	3.9	2.2	-	0.4	-	14. Administrative and support service activities
15. การบริหารราชการ การป้องกันประเทศ การประกันสังคม	-	-	-	-	-	-	-	-	-	15. Public administration and defence; compulsory social security
16. การศึกษา	5.2	12,125.3	-	-	1.1	-	-	0.4	-	16. Education
17. กิจกรรมด้านสุขภาพและงานสังคมสงเคราะห์	0.7	76,810.6	-	-	-	-	-	-	-	17. Human health and social work activities
18. ศิลปะ ความบันเทิง และนันทนาการ	0.7	10,188.2	-	-	-	-	-	-	-	18. Arts, entertainment and recreation
19. กิจกรรมบริการด้านอื่น ๆ	8.3	8,266.8	-	-	0.1	0.5	-	0.3	-	19. Other service activities
20. กิจกรรมการจ้างงานไม่ครัวเรือนส่วนบุคคล การผลิตสินค้าและบริการที่ขึ้นเองเพื่อใช้ในครัวเรือน	0.2	2,738.0	-	-	-	0.1	-	0.1	-	20. Activities of households as employers; undifferentiated goods and services-producing activities of households for own use
21. กิจกรรมขององค์การระหว่างประเทศ	-	-	-	-	-	-	-	-	-	21. Activities of extraterritorial organizations and bodies
22. ไม่ทราบ	-	-	-	-	-	-	-	-	-	22. Unknown

ไตรมาสที่ 3/2558 : Quarter 3/2015

ในเขตเทศบาล MUNICIPAL AREA

หน่วยเป็นพัน : In Thousands

ตารางที่ 16 จำนวนลูกจ้างเอกชน จำนวนตามค่าจ้างเฉลี่ย ผลประโยชน์ที่ได้รับ อุตสาหกรรม เขต และเขตการปกครอง ภาคใต้ (ต่อ)
TABLE 16 PRIVATE EMPLOYEE BY AVERAGE WAGE, FRINGE BENEFIT, INDUSTRY, SEX AND AREA, SOUTHERN REGION (Contd.)

อุตสาหกรรม	จำนวนลูกจ้าง เอกชน Total Private Employee	ลูกจ้างเอกชนที่ได้รับผลประโยชน์อื่น ๆ Private Employee Receive Fringe Benefit					INDUSTRY			
		ค่าจ้างเฉลี่ย Average Wage	ได้รับเป็นเงิน In Cash		ได้รับเป็นสิ่งของ In Kind					
			โบนัส Bonus	ค่าล่วงเวลา Overtime	เงินอื่น ๆ Other Income	อาหาร Food		เครื่องแต่งกาย Clothes	ที่อยู่อาศัย Housing	อื่นๆ Others
		10,431.1	0.6	7.9	54.6	61.6	1.1	16.2	4.7	FEMALE
หญิง	2624	10,431.1	0.6	7.9	54.6	61.6	1.1	16.2	4.7	
1.เกษตรกรรม การป่าไม้ และการประมง	15.9	5,292.9	-	0.3	2.0	0.2	-	1.1	-	- 1. Agriculture, forestry and fishing
2.การทำเหมืองแร่ และเหมืองหิน	2.2	15,131.9	-	-	0.1	-	-	-	-	- 2. Mining and quarrying
3. การผลิต	30.3	8,608.3	0.2	0.2	5.4	1.6	0.1	0.9	0.4	3. Manufacturing
4. ไฟฟ้า ก๊าซ ไอน้ำ และระบบปรับอากาศ	-	-	-	-	-	-	-	-	-	- 4. Electricity, gas, steam and air conditioning supply
5. การจัดหา น้ำ การจัดการและการบำบัดน้ำเสีย ของเสีย และสิ่งปฏิกูล	-	-	-	-	-	-	-	-	-	- 5. Water supply; sewerage, waste management and remediation activities
6. การก่อสร้าง	8.1	9,233.4	-	-	0.5	-	-	0.5	-	- 6. Construction
7. การขายส่ง และการขายปลีก การซ่อมยานยนต์	68.3	10,914.5	0.3	3.1	9.4	5.3	0.3	4.0	0.8	7. Wholesale and retail trade; repair of motor vehicles and motorcycles
8. การขนส่ง และสถานที่เก็บสินค้า	4.5	15,346.1	-	0.1	0.4	0.2	-	0.0	-	- 8. Transportation and storage
9. ที่พักแรมและบริการด้านอาหาร	66.5	9,220.5	0.1	3.0	27.2	48.8	0.3	6.8	3.2	9. Accommodation and food service activities
10. ข้อมูลข่าวสารและการสื่อสาร	0.7	11,087.1	-	-	0.3	-	0.0	-	-	- 10. Information and communication
11. กิจกรรมทางการเงินและการประกันภัย	15.0	15,746.5	-	0.5	2.2	-	0.1	0.3	0.2	11. Financial and insurance activities
12. กิจกรรมอสังหาริมทรัพย์	2.9	9,220.3	-	-	-	0.6	-	0.6	-	- 12. Real estate activities
13. กิจกรรมทางวิชาชีพ วิทยาศาสตร์ และเทคนิค	1.6	11,691.4	-	-	0.2	0.1	-	-	-	- 13. Professional, scientific and technical activities
14. กิจกรรมการบริหารและการบริหารสนับสนุน	9.0	11,855.4	-	0.0	0.8	0.2	-	0.0	-	- 14. Administrative and support service activities
15. การบริหารราชการ การป้องกันประเทศ การประกันสังคม	-	-	-	-	-	-	-	-	-	- 15. Public administration and defence; compulsory social security
16. การศึกษา	12.6	14,234.2	-	-	1.9	0.7	-	-	-	- 16. Education
17. กิจกรรมด้านสุขภาพและงานสังคมสงเคราะห์	7.4	14,269.8	-	0.5	1.0	0.5	0.1	0.5	-	- 17. Human health and social work activities
18. ศิลปะ ความบันเทิง และนันทนาการ	1.4	10,919.1	-	-	0.9	0.3	-	0.1	-	- 18. Arts, entertainment and recreation
19. กิจกรรมบริการด้านอื่น ๆ	9.5	10,043.3	-	0.3	2.2	0.3	-	0.1	-	- 19. Other service activities
20. กิจกรรมการจ้างงานในครัวเรือนส่วนบุคคล การผลิตสินค้าและบริการที่ตนเองเพื่อใช้ในครัวเรือน	6.8	10,005.3	-	-	-	2.8	0.1	1.3	0.2	20. Activities of households as employers; undifferentiated goods and services-producing activities of households for own use
21. กิจกรรมขององค์การระหว่างประเทศ	-	-	-	-	-	-	-	-	-	- 21. Activities of extraterritorial organizations and bodies
22. ไม่ทราบ	-	-	-	-	-	-	-	-	-	- 22. Unknown

ไตรมาสที่ 3/2558 - Quarter 3/2015

ในเขตเทศบาล MUNICIPAL AREA

หน่วยเป็นพัน : in Thousands

ตารางที่ 16 จำนวนลูกจ้างเอกชน จำแนกตามค่าจ้างเฉลี่ย ผลประโยชน์ที่ได้รับ อุตสาหกรรม เพศ และเขตการปกครอง ภาคใต้ (ต่อ)
TABLE 16 PRIVATE EMPLOYEE BY AVERAGE WAGE, FRINGE BENEFIT, INDUSTRY, SEX AND AREA, SOUTHERN REGION (Contd.)

ไตรมาสที่ 3/2558 : Quarter 3/2015 หน่วยเป็นพัน : In Thousands

อุตสาหกรรม Industry	จำนวนลูกจ้าง เอกชน Total Private Employee	ลูกจ้างเอกชนที่ได้รับผลประโยชน์อื่น ๆ Private Employee Receive Fringe Benefit										INDUSTRY
		ได้รับเป็นเงิน In Cash					ได้รับเป็นสิ่งของ In Kind					
		Average Wage	โบนัส Bonus	ค่าล่วงเวลา Overtime	เงินอื่น ๆ Other Income	อาหาร เครื่องแต่งกาย Food Clothes	ที่อยู่อาศัย Housing	อื่น ๆ Others	TOTAL	MALE		
ยอดรวม ชาย	1,072.0 632.7	7,520.0 7,793.3	3.0 1.9	39.6 15.8	86.2 44.4	5.1 3.7	65.3 38.4	9.4 7.4				
1. เกษตรกรรม การป่าไม้ และกึ่งประมง	271.9	5,773.2	1.0	0.6	6.7	8.3	26.7	4.7	1. Agriculture, forestry and fishing			
2. การทำเหมืองแร่ และเหมืองหิน	9.2	11,510.0	-	0.5	2.0	-	-	-	2. Mining and quarrying			
3. การผลิต	74.6	10,398.8	0.7	8.4	2.7	1.8	7.6	3. Manufacturing				
4. ไฟฟ้า ก๊าซ ไอน้ำ และระบบปรับอากาศ	-	-	-	-	-	-	-	-	4. Electricity, gas, steam and air conditioning supply			
5. การจัดหา การจัดการและการบำบัดน้ำเสีย ของเสีย และสิ่งปฏิกูล	3.2	9,001.9	-	-	0.4	-	-	-	5. Water supply; sewerage, waste management and remediation activities			
6. การก่อสร้าง	106.9	8,188.8	0.2	0.9	1.0	2.1	0.5	6. Construction				
7. การขายส่ง และการขายปลีก ก๊าซรถยนต์	84.1	8,838.8	-	1.8	6.6	10.4	1.1	2.5	7. Wholesale and retail trade; repair of motor vehicles and motorcycles			
8. การขนส่ง และสถานที่เก็บสินค้า	11.9	10,075.1	-	0.6	1.9	1.6	0.2	0.3	8. Transportation and storage			
9. ที่พักแรมและบริการด้านอาหาร	29.9	11,407.7	-	2.0	17.3	23.2	0.3	0.2	9. Accommodation and food service activities			
10. ข้อมูลข่าวสารและการสื่อสาร	2.2	8,485.8	-	-	1.1	-	-	-	10. Information and communication			
11. กิจกรรมทางการเงินและการประกันภัย	1.8	14,756.7	-	-	1.0	-	-	-	11. Financial and insurance activities			
12. กิจกรรมอสังหาริมทรัพย์	1.5	9,823.3	-	-	-	-	-	-	12. Real estate activities			
13. กิจกรรมทางวิชาชีพ วิทยาศาสตร์ และเทคนิค	0.7	11,636.1	-	-	-	-	-	-	13. Professional, scientific and technical activities			
14. กิจกรรมการบริหารและการบริหารสนับสนุน	11.5	9,098.0	-	1.0	2.5	1.0	-	-	14. Administrative and support service activities			
15. การบริหารราชการ การป้องกันประเทศ การประกันสังคม	-	-	-	-	-	-	-	-	15. Public administration and defence; compulsory social security			
16. การศึกษา	7.3	10,016.6	-	-	-	0.6	-	0.3	16. Education			
17. กิจกรรมด้านสุขภาพและงานสังคมสงเคราะห์	-	-	-	-	-	-	-	-	17. Human health and social work activities			
18. ศิลปะ ความบันเทิง และนันทนาการ	4.0	14,116.7	-	-	0.8	1.3	0.7	-	18. Arts, entertainment and recreation			
19. กิจกรรมบริการอื่น ๆ	11.5	5,956.5	-	-	-	-	-	-	19. Other service activities			
20. กิจกรรมการจ้างงานในครัวเรือนส่วนบุคคล การผลิตสินค้าและบริการที่ตนเองเพื่อใช้ในครัวเรือน	0.6	2,000.0	-	-	0.6	0.6	-	-	20. Activities of households as employers; undifferentiated goods and services-producing activities of households for own use			
21. กิจกรรมขององค์กรระหว่างประเทศ	-	-	-	-	-	-	-	-	21. Activities of extraterritorial organizations and bodies			
22. ไม่ทราบ	-	-	-	-	-	-	-	-	22. Unknown			

ตารางที่ 16 จำนวนลูกจ้างเอกชน จำแนกตามค่าจ้างเฉลี่ย ผลประโยชน์ที่ได้รับ อุตสาหกรรม เพศ และเขตการปกครอง ภาคใต้ (ต่อ)
TABLE 16 PRIVATE EMPLOYEE BY AVERAGE WAGE, FRINGE BENEFIT, INDUSTRY, SEX AND AREA, SOUTHERN REGION (Contd.)

อุตสาหกรรม Industry	จำนวนลูกจ้าง เอกชน Total Private Employee	ค่าจ้างเฉลี่ย Average Wage	ลูกจ้างเอกชนที่ได้รับผลประโยชน์อื่น ๆ Private Employee Receive Fringe Benefit						INDUSTRY	
			ได้รับเป็นเงิน In Cash		ได้รับเป็นสิ่งของ In Kind		อื่น ๆ Others			
			โบนัส Bonus	ค่าล่วงเวลา Overtime	เงินอื่น ๆ Other Income	อาหาร เครื่องแต่งกาย Food Clothes		ที่อยู่อาศัย Housing		
หญิง FEMALE										
1. เกษตรกรรม การป่าไม้ และการประมง Agriculture, forestry and fishing	439.3	7,126.4	1.1	23.8	41.7	47.9	1.4	26.9	2.0	0.5
2. การทำเหมืองแร่ และเหมืองหิน Mining and quarrying	167.6	4,547.9	0.1	-	3.3	1.0	-	11.4	-	-
3. การผลิต Manufacturing	1.6	11,238.9	-	0.4	-	-	-	-	-	-
4. ไฟฟ้า ก๊าซ ไอน้ำ และระบบปรับอากาศ Electricity, gas, steam and air conditioning supply	93.1	7,911.1	-	19.4	2.3	1.4	1.4	12.5	0.1	0.1
5. การจัดหา น้ำ การจัดการและการบำบัดน้ำเสีย ของเสีย และสิ่งกีดขวาง Water supply; sewerage, waste management and remediation activities	0.7	8,500.0	-	-	-	-	-	-	-	-
6. การก่อสร้าง Construction	7.8	6,955.2	-	-	-	-	-	-	-	-
7. การขนส่ง และการขายปลีก การซ่อมยานยนต์ Wholesale and retail trade; repair of motor vehicles and motorcycles	65.1	8,897.3	0.1	0.7	11.8	5.1	-	1.2	-	-
8. การขนส่ง และสถานที่เก็บสินค้า Transportation and storage	3.3	13,181.6	0.4	0.1	-	-	-	-	-	-
9. ที่พักแรมและบริการด้านอาหาร Accommodation and food service activities	50.3	8,596.6	-	1.8	18.5	36.4	-	1.0	0.3	0.3
10. ข้อมูลข่าวสารและการสื่อสาร Information and communication	1.2	12,310.4	-	-	0.6	-	-	-	-	-
11. กิจกรรมทางการเงินและการประกันภัย Financial and insurance activities	6.6	13,300.6	-	0.2	0.9	-	-	0.7	-	-
12. กิจกรรมอสังหาริมทรัพย์ Real estate activities	0.6	9,756.4	-	-	-	-	-	-	-	-
13. กิจกรรมทางวิชาชีพ วิทยาศาสตร์ และเทคนิค Professional, scientific and technical activities	1.7	24,372.4	-	-	0.2	-	-	-	-	-
14. กิจกรรมการบริหารและการบริการสนับสนุน Administrative and support service activities	4.3	8,317.0	-	-	0.3	0.7	-	-	-	0.8
15. การบริหารราชการ การป้องกันประเทศ การประกันสังคม Public administration and defence; compulsory social security	-	-	-	-	-	-	-	-	-	-
16. การศึกษา Education	17.5	9,553.2	-	-	1.0	1.0	-	-	-	-
17. กิจกรรมด้านสุขภาพและงานสังคมสงเคราะห์ Human health and social work activities	3.6	10,747.7	0.3	1.1	0.2	1.0	-	-	-	-
18. ศิลปะ ความบันเทิง และนันทนาการ Arts, entertainment and recreation	2.4	9,923.8	-	-	1.0	0.3	-	0.1	0.2	0.2
19. กิจกรรมบริการด้านอื่น ๆ Other service activities	6.7	7,522.0	0.2	-	1.4	-	-	-	-	-
20. กิจกรรมจ้างงานในครัวเรือนส่วนบุคคล การตัดสินใจและกิจการที่ดำเนินการขึ้นเองเพื่อใช้ในครัวเรือน Activities of households as employers; undifferentiated goods and services-producing activities of households for own use	5.2	6,447.1	-	-	0.2	1.1	-	-	-	-
21. กิจกรรมขององค์การระหว่างประเทศ Activities of extraterritorial organizations and bodies	-	-	-	-	-	-	-	-	-	-
22. ไม่ทราบ Unknown	-	-	-	-	-	-	-	-	-	-

ไตรมาสที่ 3/2558 : Quarter 3/2015

นอกเขตเทศบาล NON-MUNICIPAL AREA

หน่วยเป็นพัน : In Thousands

ตารางที่ 17 จำนวนลูกจ้างรัฐบาล จ้างตามค่าจ้างเฉลี่ย สดประโยชน์ที่ได้รับ อุตสาหกรรม และเพศ ภาคใต้
TABLE 17 GOVERNMENT EMPLOYEE BY AVERAGE WAGE, FRINGE BENEFIT, INDUSTRY AND SEX, SOUTHERN REGION

อุตสาหกรรม Industry	จำนวน ลูกจ้างรัฐบาล Total Government Employee	ค่าจ้างเฉลี่ย Average Wage	ลูกจ้างรัฐบาลที่ได้รับผลประโยชน์ Government Employee Receive Fringe Benefit					ได้รับเป็นเงิน In Cash	ได้รับเป็นสิ่งของ In Kind	อุตสาหกรรม Industry
			โบนัส Bonus	ค่าล่วงเวลา Overtime	เงินอื่นๆ Other Income	อาหาร Food	เครื่องแต่งกาย Clothes			
ชาย										MALE
1. เกษตรกรรม การป่าไม้ และการประมง	242.8	18,356.6	1.3	6.2	82.9	0.5	-	23.8	2.6	1. Agriculture, forestry and fishing
2. การทำเหมืองแร่ และเหมืองหิน	5.2	9,530.4	-	-	0.3	-	-	0.1	-	2. Mining and quarrying
3. การผลิต	11.1	10,632.4	-	0.4	-	-	-	-	-	3. Manufacturing
4. ไฟฟ้า ก๊าซ ไอน้ำ และระบบปรับอากาศ	7.8	27,709.6	0.3	0.2	1.5	-	-	-	0.0	4. Electricity, gas, steam and air conditioning supply
5. การจัดหา การจัดการและการบำบัดเสียของเสีย และสิ่งปฏิกูล	3.1	12,938.2	-	-	0.2	-	-	0.1	-	5. Water supply; sewerage, waste management and remediation activities
6. การก่อสร้าง	-	-	-	-	-	-	-	-	-	6. Construction
7. การขายส่ง และการขายปลีก การซ่อมยานยนต์	-	-	-	-	-	-	-	-	-	7. Wholesale and retail trade; repair of motor vehicles and motorcycles
8. การขนส่ง และสถานที่เก็บสินค้า	6.9	33,412.5	-	-	5.1	-	-	3.8	-	8. Transportation and storage
9. ที่พักแรมและบริการด้านอาหาร	-	-	-	-	-	-	-	-	-	9. Accommodation and food service activities
10. ข้อมูลข่าวสารและการสื่อสาร	2.8	34,791.8	-	0.0	0.3	-	-	0.0	-	10. Information and communication
11. กิจกรรมทางการเงินและการประกันภัย	5.9	27,162.2	0.2	-	1.2	-	-	-	-	11. Financial and insurance activities
12. กิจกรรมก่อสร้างที่มั่งคั่ง	-	-	-	-	-	-	-	-	-	12. Real estate activities
13. กิจกรรมทางวิชาชีพ วิทยาศาสตร์ และเทคนิค	5.7	18,702.8	-	-	1.5	0.2	-	3.4	-	13. Professional, scientific and technical activities
14. กิจกรรมการบริหารและการบริการสนับสนุน	1.1	26,998.2	-	-	1.1	-	-	-	-	14. Administrative and support service activities
15. การบริหารราชการ การป้องกันประเทศ การประมงสัตว์	142.9	15,376.9	0.7	2.6	50.2	0.2	-	11.9	2.2	15. Public administration and defence; compulsory social security
16. การศึกษา	37.8	24,757.9	0.1	-	16.4	0.1	-	3.4	0.4	16. Education
17. กิจกรรมด้านสุขภาพและงานสังคมสงเคราะห์	18.7	19,022.8	-	3.0	4.8	-	-	1.1	-	17. Human health and social work activities
18. ศิลปะ ความบันเทิง และนันทนาการ	2.4	7,966.7	-	-	0.3	-	-	-	-	18. Arts, entertainment and recreation
19. กิจกรรมบริการด้านอื่น ๆ	1.4	4,345.2	-	-	-	-	-	-	-	19. Other service activities
20. กิจกรรมการจ้างงานในครัวเรือนส่วนบุคคล การผลิตสินค้าและบริการที่จ้างเองเพื่อใช้ในครัวเรือน	-	-	-	-	-	-	-	-	-	20. Activities of households as employers; undifferentiated goods and services-producing activities of households for own use
21. กิจกรรมขององค์กรระหว่างประเทศ	-	-	-	-	-	-	-	-	-	21. Activities of extraterritorial organizations and bodies
22. ไม่ทราบ	-	-	-	-	-	-	-	-	-	22. Unknown
หญิง										FEMALE
1. เกษตรกรรม การป่าไม้ และการประมง	237.9	18,651.8	0.9	8.7	72.6	4.8	-	9.6	0.8	1. Agriculture, forestry and fishing
2. การทำเหมืองแร่ และเหมืองหิน	3.9	5,876.7	-	-	-	-	-	0.5	-	2. Mining and quarrying
3. การผลิต	0.1	9,000.0	-	-	-	-	-	-	-	3. Manufacturing
4. ไฟฟ้า ก๊าซ ไอน้ำ และระบบปรับอากาศ	2.0	25,546.7	-	0.1	0.5	-	-	-	-	4. Electricity, gas, steam and air conditioning supply
5. การจัดหา การจัดการและการบำบัดเสียของเสีย และสิ่งปฏิกูล	1.6	8,294.9	-	-	0.5	-	-	-	-	5. Water supply; sewerage, waste management and remediation activities
6. การก่อสร้าง	-	-	-	-	-	-	-	-	-	6. Construction
7. การขายส่ง และการขายปลีก การซ่อมยานยนต์	-	-	-	-	-	-	-	-	-	7. Wholesale and retail trade; repair of motor vehicles and motorcycles
8. การขนส่ง และสถานที่เก็บสินค้า	2.9	20,977.1	-	-	0.3	-	-	-	-	8. Transportation and storage
9. ที่พักแรมและบริการด้านอาหาร	0.7	9,000.0	-	-	-	-	-	-	-	9. Accommodation and food service activities
10. ข้อมูลข่าวสารและการสื่อสาร	2.7	28,268.1	-	-	0.1	-	-	0.0	-	10. Information and communication
11. กิจกรรมทางการเงินและการประกันภัย	11.0	30,759.0	0.1	0.1	3.3	-	-	-	-	11. Financial and insurance activities
12. กิจกรรมก่อสร้างที่มั่งคั่ง	-	-	-	-	-	-	-	-	-	12. Real estate activities
13. กิจกรรมทางวิชาชีพ วิทยาศาสตร์ และเทคนิค	5.8	14,516.9	-	-	1.1	0.2	-	1.9	-	13. Professional, scientific and technical activities
14. กิจกรรมการบริหารและการบริการสนับสนุน	0.4	12,542.3	-	-	0.2	-	-	-	-	14. Administrative and support service activities
15. การบริหารราชการ การป้องกันประเทศ การประมงสัตว์	64.6	15,315.5	0.7	0.4	14.7	0.1	-	2.1	-	15. Public administration and defence; compulsory social security
16. การศึกษา	87.9	21,459.5	0.1	0.9	34.9	3.8	-	2.9	0.6	16. Education
17. กิจกรรมด้านสุขภาพและงานสังคมสงเคราะห์	51.6	16,733.9	0.0	7.3	16.7	0.7	-	2.2	0.2	17. Human health and social work activities
18. ศิลปะ ความบันเทิง และนันทนาการ	2.9	14,591.4	-	-	0.2	-	-	-	-	18. Arts, entertainment and recreation
19. กิจกรรมบริการด้านอื่น ๆ	-	-	-	-	-	-	-	-	-	19. Other service activities
20. กิจกรรมการจ้างงานในครัวเรือนส่วนบุคคล การผลิตสินค้าและบริการที่จ้างเองเพื่อใช้ในครัวเรือน	-	-	-	-	-	-	-	-	-	20. Activities of households as employers; undifferentiated goods and services-producing activities of households for own use
21. กิจกรรมขององค์กรระหว่างประเทศ	-	-	-	-	-	-	-	-	-	21. Activities of extraterritorial organizations and bodies
22. ไม่ทราบ	-	-	-	-	-	-	-	-	-	22. Unknown

ตารางที่ 17 จำนวนลูกจ้างรัฐบาล จำนวนตามค่าจ้างเฉลี่ย ผลประโยชน์ที่ได้รับ อุตสาหกรรม เพศ และเขตการปกครอง ภาคใต้ (ต่อ)
TABLE 17 GOVERNMENT EMPLOYEE BY AVERAGE WAGE, FRINGE BENEFIT, INDUSTRY, SEX AND AREA, SOUTHERN REGION (Contd.)

อุตสาหกรรม Industry	จำนวน ลูกจ้างรัฐบาล Total Government Employee	นอกเขตเทศบาล NON-MUNICIPAL AREA										INDUSTRY
		ลูกจ้างรัฐบาลที่ได้รับผลประโยชน์อื่น ๆ Government Employee Receive Fringe Benefit					ได้รับเป็นเงิน In Cash					
		ค่าจ้างเฉลี่ย Average Wage	โบนัส Bonus	ค่าล่วงเวลา Overtime	เงินอื่น ๆ Other Income	อาหาร Food	เครื่องแต่งกาย Clothes	ที่อยู่อาศัย Housing	อื่นๆ Others	TOTAL	MALE	
ยอดรวม ชาย	279.7 141.6	16,225.3 15,613.8	1.2 0.5	5.5 0.9	86.3 45.9	3.9 0.2	-	-	-	17.8 12.1	2.8 2.4	
1.เกษตรกรรม การปศุสัตว์ และการประมง	5.0	9,542.2	-	-	0.2	-	-	-	-	-	-	1. Agriculture, forestry and fishing
2.การทำเหมืองแร่ และเหมืองหิน	-	-	-	-	-	-	-	-	-	-	-	2. Mining and quarrying
3. การผลิต	0.6	6,000.0	-	-	-	-	-	-	-	-	-	3. Manufacturing
4. ไฟฟ้า ก๊าซ ไอน้ำ และระบบปรับอากาศ	4.4	23,382.5	0.3	-	0.6	-	-	-	-	-	-	4. Electricity, gas, steam and air conditioning supply
5. การจัดหา การจัดการและการบำบัดน้ำเสีย ของเสีย และสิ่งปฏิกูล	2.8	11,815.4	-	-	0.2	-	-	-	-	-	-	5. Water supply; sewerage, waste management and remediation activities
6. การก่อสร้าง	-	-	-	-	-	-	-	-	-	-	-	6. Construction
7. การขายส่ง และการขายปลีก การซ่อมยานยนต์	-	-	-	-	-	-	-	-	-	-	-	7. Wholesale and retail trade; repair of motor vehicles and motorcycles
8. การขนส่ง และสถานที่เก็บสินค้า	0.8	21,607.7	-	-	-	-	-	-	-	-	-	8. Transportation and storage
9. ที่พักแรมและบริการด้านอาหาร	-	-	-	-	-	-	-	-	-	-	-	9. Accommodation and food service activities
10. ข้อมูลข่าวสารและการสื่อสาร	1.9	35,253.8	-	-	-	-	-	-	-	-	-	10. Information and communication
11. กิจกรรมทางการเงินและการประกันภัย	2.3	19,082.0	-	-	0.5	-	-	-	-	-	-	11. Financial and insurance activities
12. กิจกรรมอสังหาริมทรัพย์	-	-	-	-	-	-	-	-	-	-	-	12. Real estate activities
13. กิจกรรมทางวิชาชีพ วิทยาศาสตร์ และเทคนิค	5.2	17,796.5	-	-	1.5	0.2	-	-	-	3.0	-	13. Professional, scientific and technical activities
14. กิจกรรมการบริหารและการบริการสนับสนุน	0.4	32,500.0	-	-	0.4	-	-	-	-	-	-	14. Administrative and support service activities
15. การบริหารราชการ การป้องกันประเทศ การประกันสังคม	85.5	13,308.1	0.1	0.5	31.0	-	-	-	-	5.6	2.0	15. Public administration and defence; compulsory social security
16. การศึกษา	19.2	23,903.6	-	-	8.6	-	-	-	-	2.6	0.4	16. Education
17. กิจกรรมด้านสุขภาพและงานสังคมสงเคราะห์	10.2	16,646.7	-	0.4	2.9	-	-	-	-	0.8	-	17. Human health and social work activities
18. ศิลปะ ความบันเทิง และนันทนาการ	1.7	7,901.1	-	-	0.1	-	-	-	-	-	-	18. Arts, entertainment and recreation
19. กิจกรรมบริการด้านอื่น ๆ	1.4	4,345.2	-	-	-	-	-	-	-	-	-	19. Other service activities
20. กิจกรรมการจ้างงานในครัวเรือนส่วนบุคคล การผลิตสินค้าและบริการที่ขึ้นเองเพื่อใช้ในครัวเรือน	-	-	-	-	-	-	-	-	-	-	-	20. Activities of households as employers; undifferentiated goods and services-producing activities of households for own use
21. กิจกรรมขององค์การระหว่างประเทศ	-	-	-	-	-	-	-	-	-	-	-	21. Activities of extraterritorial organizations and bodies
22. ไม่ทราบ	-	-	-	-	-	-	-	-	-	-	-	22. Unknown

ไตรมาสที่ 3/2558 : Quarter 3/2015

หน่วยเป็นพัน : in Thousands

ตารางที่ 17 จำนวนลูกจ้างรัฐบาล จำแนกตามค่าจ้างเฉลี่ย ผลประโยชน์ที่ได้รับ อุตสาหกรรม เพศ และเขตการปกครอง ภาคใต้ (ต่อ)
TABLE 17 GOVERNMENT EMPLOYEE BY AVERAGE WAGE, FRINGE BENEFIT, INDUSTRY, SEX AND AREA, SOUTHERN REGION (Contd.)

อุตสาหกรรม Industry	จำนวน ลูกจ้างรัฐบาล Total Government Employee	นอกเขตเทศบาล NON-MUNICIPAL AREA										INDUSTRY
		ลูกจ้างรัฐบาลที่ได้รับผลประโยชน์อื่น ๆ Government Employee Receive Fringe Benefit					ได้รับเป็นเงิน In Cash					
		ค่าจ้างเฉลี่ย Average Wage	โบนัส Bonus	ค่าล่วงเวลา Overtime	เงินอื่น ๆ Other Income	อาหาร Food	เครื่องแต่งกาย Clothes	ที่อยู่อาศัย Housing	อื่นๆ Others	ได้รับเป็นเงินของ In Kind	อื่นๆ Others	
หญิง	138.1	16,852.4	0.7	4.6	40.4	3.7	-	5.7	0.5	FEMALE		
1 เกษตรกรรม การป่าไม้ และการประมง	3.6	5,361.7	-	-	-	-	-	0.5	-	1. Agriculture, forestry and fishing		
2. การทำเหมืองแร่ และเหมืองหิน	-	-	-	-	-	-	-	-	-	2. Mining and quarrying		
3. การผลิต	-	-	-	-	-	-	-	-	-	3. Manufacturing		
4. ไฟฟ้า ก๊าซ ไอน้ำ และระบบปรับอากาศ	1.1	21,078.5	-	-	0.4	-	-	-	-	4. Electricity, gas, steam and air conditioning supply		
5. การจัดหา การจัดการ และการบำบัดน้ำเสีย ของเสีย และสิ่งปฏิกูล	1.4	7,276.5	-	-	0.3	-	-	-	-	5. Water supply; sewerage, waste management and remediation activities		
6. การก่อสร้าง	-	-	-	-	-	-	-	-	-	6. Construction		
7. การขายส่ง และการขายปลีก การซ่อมยานยนต์	-	-	-	-	-	-	-	-	-	7. Wholesale and retail trade; repair of motor vehicles and motorcycles		
8. การขนส่ง และสถานที่เก็บสินค้า	1.4	13,846.4	-	-	0.1	-	-	-	-	8. Transportation and storage		
9. ที่พักแรมและบริการด้านอาหาร	-	-	-	-	-	-	-	-	-	9. Accommodation and food service activities		
10. ข้อมูลข่าวสารและการสื่อสาร	1.4	23,000.0	-	-	-	-	-	-	-	10. Information and communication		
11. กิจกรรมทางการเงินและการประกันภัย	6.4	34,934.6	-	-	2.8	-	-	-	-	11. Financial and insurance activities		
12. กิจกรรมอสังหาริมทรัพย์	-	-	-	-	-	-	-	-	-	12. Real estate activities		
13. กิจกรรมทางวิชาชีพ วิทยาศาสตร์ และเทคนิค	3.9	15,880.0	-	-	1.1	0.2	-	1.9	-	13. Professional, scientific and technical activities		
14. กิจกรรมการบริหารและการบริการสนับสนุน	0.2	5,500.0	-	-	-	-	-	-	-	14. Administrative and support service activities		
15. การบริหารราชการ การป้องกันประเทศ การประกันสังคม	37.6	13,303.9	0.7	0.4	8.1	-	-	0.4	-	15. Public administration and defence; compulsory social security		
16. การศึกษา	50.0	19,332.1	-	0.7	19.9	3.5	-	1.9	0.5	16. Education		
17. กิจกรรมด้านสุขภาพและงานสังคมสงเคราะห์	28.8	15,162.1	-	3.6	7.8	-	-	1.0	-	17. Human health and social work activities		
18. ศิลปะ ความบันเทิง และนันทนาการ	2.3	13,727.0	-	-	-	-	-	-	-	18. Arts, entertainment and recreation		
19. กิจกรรมบริการด้านอื่น ๆ	-	-	-	-	-	-	-	-	-	19. Other service activities		
20. กิจกรรมการทำงานไม่ได้รับเงินเดือน	-	-	-	-	-	-	-	-	-	20. Activities of households as employers, undifferentiated goods and services-producing activities of households for own use		
การเคลื่อนย้ายและกิจการที่ขึ้นเองเพื่อใช้ในครัวเรือน	-	-	-	-	-	-	-	-	-	21. Activities of extraterritorial organizations and bodies		
21. กิจกรรมขององค์การระหว่างประเทศ	-	-	-	-	-	-	-	-	-	22. Unknown		
22. ไม่ทราบ	-	-	-	-	-	-	-	-	-			

ไตรมาสที่ 3/2558 : Quarter 3/2015

หน่วยเป็นพัน : in Thousands

ตารางที่ 18 จำนวนลูกจ้าง จำแนกตามอาชีพ ระดับของรายได้ ภาคใต้
TABLE 18 EMPLOYEE BY OCCUPATION, INCOME CLASS , SOUTHERN REGION

ไตรมาสที่ 3/2558 : Quarter 3/2015

ตัวเลขเป็นพัน : in Thousands

ระดับของรายได้	อาชีพ Occupation										TOTAL	INCOME CLASS
	ผู้บัญชาการ Legislators & Managers	ผู้ประกอบอาชีพ Professional	เจ้าหน้าที่เทคนิค และผู้ประกอบ วิชาชีพ Technicians	เสมียน Clerks	ผู้จำหน่ายสินค้า Service Workers	ด้านเกษตรกรรม ป่าไม้และประมง & Fishery	ช่างฝีมือและผู้ปฏิบัติ งานที่เกี่ยวข้อง Craft & associat	ผู้ควบคุมเครื่องจักร Plant & Machine controlors	ผู้ประกอบอาชีพ งานพื้นฐาน Elementary occupations	คนงานซึ่งมิ ได้จำแนกไว้ ในหมวดอื่น Not classifiable		
ยอดรวม	75.9	212.0	145.2	132.4	333.1	397.2	285.3	159.7	437.0	0.0	2,177.8	
ต่ำกว่า 1,501 บาท	-	0.4	0.2	-	1.6	2.5	1.8	0.3	7.0	-	13.8	Less than 1,501 Baht
1,501 - 2,500 บาท	-	0.6	-	-	1.6	44.0	1.6	1.5	10.9	-	60.1	1,501 - 2,500 Baht
2,501 - 3,500 บาท	0.0	0.9	-	-	3.0	96.1	4.4	2.9	15.9	-	123.2	2,501 - 3,500 Baht
3,501 - 4,500 บาท	-	0.1	1.1	0.3	9.7	76.0	8.9	2.1	30.9	-	129.1	3,501 - 4,500 Baht
4,501 - 5,500 บาท	7.2	0.7	1.9	1.5	26.4	59.3	10.0	4.8	29.4	-	141.1	4,501 - 5,500 Baht
5,501 - 6,500 บาท	0.8	1.6	1.0	4.5	34.5	35.0	26.1	14.1	56.3	-	173.8	5,501 - 6,500 Baht
6,501 - 7,500 บาท	5.6	3.0	3.1	5.7	27.8	23.6	29.2	10.7	84.9	-	193.7	6,501 - 7,500 Baht
7,501 - 10,000 บาท	10.5	25.3	26.5	44.4	129.0	48.5	124.1	62.6	170.2	-	641.1	7,501 - 10,000 Baht
10,001 - 15,000 บาท	7.2	38.5	49.5	45.5	61.3	9.0	61.4	40.7	288	-	341.9	10,001 - 15,000 Baht
15,001 - 20,000 บาท	9.2	45.5	26.0	15.7	17.7	2.7	8.3	11.8	2.2	-	138.9	15,001 - 20,000 Baht
20,001 - 30,000 บาท	14.4	52.8	26.9	12.5	16.1	0.3	4.9	5.6	0.3	-	133.8	20,001 - 30,000 Baht
มากกว่า 30,000 บาท	20.4	42.6	8.6	2.3	3.1	0.2	3.5	2.2	-	-	82.9	More than 30,000 Baht
ไม่ทราบ	0.6	-	0.5	0.0	1.3	0.2	1.2	0.4	0.2	0.0	4.5	Unknown

ตารางที่ 18 จำนวนลูกจ้าง จำนวนตามอาชีพ ระดับของรายได้ เพศ และเขตการปกครอง ภาคใต้ (ต่อ)

TABLE 18 EMPLOYEE BY OCCUPATION, INCOME CLASS, SEX AND AREA, SOUTHERN REGION (Contd.)

ไตรมาสที่ 3/2558 : Quarter 3/2015

ในเขตเทศบาล MUNICIPAL AREA

หน่วยเป็นพัน : In Thousands

ระดับของรายได้	รวม	อาชีพ Occupation										ผู้ประกอบอาชีพ งานพื้นฐาน Elementary occupations	คนงานซึ่งมี ได้จำแนกไว้ ในหมวดอื่น Not classifiable	INCOME CLASS
		ผู้จัดการ Legislators & Managers	ผู้ประกอบวิชาชีพ ด้านต่างๆ Professional	เจ้าหน้าที่เทคนิค และผู้ประกอบ วิชาชีพ Technicians	เสมียน Clerks	พนักงานบริการ Service Workers	ผู้จำหน่ายสินค้า Agricultural & Fishery	ช่างฝีมือและผู้ปฏิบัติ งานที่เกี่ยวข้อง Craft & associat	ผู้ควบคุมเครื่องจักร งานด้านการประกอบ Plant & Machine controls	ผู้ประกอบอาชีพ				
Total	Total	103.7	77.5	63.7	168.6	46.1	123.9	61.9	147.9	0.0	TOTAL			
ยอดรวม	825.3	32.0	77.5	63.7	168.6	46.1	123.9	61.9	147.9	0.0	TOTAL			
ชาย	461.5	19.2	35.2	20.1	72.3	33.3	107.1	58.2	79.9	-	MALE			
ต่ำกว่า 1,501 บาท	0.6	-	-	-	-	0.3	0.0	-	0.2	-	Less than 1,501 Baht			
1,501 - 2,500 บาท	1.3	-	0.1	-	-	0.6	-	-	0.6	-	1,501 - 2,500 Baht			
2,501 - 3,500 บาท	4.4	-	-	-	0.2	2.4	0.5	0.4	1.0	-	2,501 - 3,500 Baht			
3,501 - 4,500 บาท	8.9	-	-	0.2	1.0	4.5	1.3	0.2	1.7	-	3,501 - 4,500 Baht			
4,501 - 5,500 บาท	12.2	1.0	0.0	0.1	2.9	2.4	1.2	1.1	3.3	-	4,501 - 5,500 Baht			
5,501 - 6,500 บาท	28.2	-	0.5	0.3	3.0	6.5	7.8	2.6	7.6	-	5,501 - 6,500 Baht			
6,501 - 7,500 บาท	39.5	0.3	0.3	0.7	7.1	3.9	8.5	3.1	15.2	-	6,501 - 7,500 Baht			
7,501 - 10,000 บาท	162.1	2.1	4.9	3.3	27.7	8.6	50.7	20.7	41.7	-	7,501 - 10,000 Baht			
10,001 - 15,000 บาท	96.5	2.1	4.2	6.9	15.7	3.0	29.1	18.9	8.3	-	10,001 - 15,000 Baht			
15,001 - 20,000 บาท	37.0	1.9	8.3	3.4	6.1	0.8	2.9	5.5	0.2	-	15,001 - 20,000 Baht			
20,001 - 30,000 บาท	36.2	3.6	8.4	4.5	6.2	0.0	2.7	3.0	0.1	-	20,001 - 30,000 Baht			
มากกว่า 30,000 บาท	32.6	7.7	12.1	0.9	2.2	0.1	2.1	2.2	-	-	More than 30,000 Baht			
ไม่ทราบ	2.1	0.6	-	0.3	0.2	0.2	0.4	0.4	-	-	Unknown			
หญิง	363.7	12.8	42.3	43.6	96.4	12.8	16.8	3.7	68.0	0.0	FEMALE			
ต่ำกว่า 1,501 บาท	1.0	-	-	-	0.1	0.1	0.3	-	0.5	-	Less than 1,501 Baht			
1,501 - 2,500 บาท	3.0	-	-	-	1.1	0.7	0.0	0.2	1.0	-	1,501 - 2,500 Baht			
2,501 - 3,500 บาท	7.0	0.0	-	-	0.7	3.6	0.8	-	2.0	-	2,501 - 3,500 Baht			
3,501 - 4,500 บาท	9.7	-	0.1	0.1	1.3	2.7	0.9	0.4	3.2	-	3,501 - 4,500 Baht			
4,501 - 5,500 บาท	16.1	0.2	0.3	0.2	7.4	1.9	1.5	0.2	4.3	-	4,501 - 5,500 Baht			
5,501 - 6,500 บาท	23.4	-	0.1	0.6	12.3	1.5	2.2	0.5	6.0	-	5,501 - 6,500 Baht			
6,501 - 7,500 บาท	27.1	-	0.8	0.7	8.7	1.4	0.8	0.3	13.9	-	6,501 - 7,500 Baht			
7,501 - 10,000 บาท	108.2	0.6	6.2	12.3	39.8	0.9	7.3	1.3	31.6	-	7,501 - 10,000 Baht			
10,001 - 15,000 บาท	75.1	0.8	12.6	18.5	18.7	0.1	2.0	0.9	5.3	-	10,001 - 15,000 Baht			
15,001 - 20,000 บาท	31.6	1.9	11.6	6.9	3.9	-	0.6	0.0	-	-	15,001 - 20,000 Baht			
20,001 - 30,000 บาท	37.7	5.1	20.5	3.0	1.6	-	0.2	-	-	-	20,001 - 30,000 Baht			
มากกว่า 30,000 บาท	22.4	4.3	15.5	1.2	0.1	-	-	-	-	-	More than 30,000 Baht			
ไม่ทราบ	1.5	-	0.3	0.0	0.8	-	0.2	-	0.2	0.0	Unknown			

ตารางที่ 18 จำนวนลูกจ้างจำแนกตามอาชีพ ระดับของรายได้ เพศ และเขตการปกครอง ภาคใต้ (ต่อ)

TABLE 18 EMPLOYEE BY OCCUPATION, INCOME CLASS, SEX AND AREA, SOUTHERN REGION (Contd.)

ระดับของรายได้	นอกเขตเทศบาล NON-MUNICIPAL AREA													หน่วยเป็นพัน : In Thousands
	รวม	อาชีพ Occupation												
		ผู้บัญชาการ Legislators & Managers	ผู้จัดการ ด้านต่างๆ Profes- sional	ผู้ประกอบวิชาชีพ ด้านต่างๆ Technicians	เจ้าหน้าที่เทคนิค และผู้ประกอบ วิชาชีพ	เสมียน Clerks	พนักงานบริการ ผู้จำหน่ายสินค้า Service Workers	ด้านการเกษตร ป่าไม้และประมง Agricultural & Fishery	ช่างฝีมือและผู้ปฏิบัติงาน งานที่เกี่ยวข้อง Craft & associat	ผู้ควบคุมเครื่องจักร งานด้านการประกอบ Plant & Machine controllers	ผู้ประกอบอาชีพ งานพื้นฐาน Elementary occupations	คนงานซึ่งมี ได้จำแนกไว้ ในหมวดอื่น Not classifiable	INCOME CLASS	
Total	43.9	108.3	67.8	68.6	164.5	351.1	161.4	97.8	289.1	-	TOTAL			
ชาย	774.9	31.9	29.2	26.9	14.4	73.0	210.1	139.7	89.0	160.7	-	MALE		
ต่ำกว่า 1,501 บาท	4.1	-	-	-	-	1.2	1.1	-	0.3	1.6	-	Less than 1,501 Baht		
1,501 - 2,500 บาท	29.8	-	-	-	-	0.3	23.9	0.4	1.3	3.9	-	1,501 - 2,500 Baht		
2,501 - 3,500 บาท	56.1	-	0.4	-	-	0.4	45.1	1.4	1.2	7.6	-	2,501 - 3,500 Baht		
3,501 - 4,500 บาท	64.0	-	-	-	-	3.3	37.4	6.5	0.8	16.1	-	3,501 - 4,500 Baht		
4,501 - 5,500 บาท	68.7	5.2	-	-	0.2	6.5	33.9	4.7	2.2	16.0	-	4,501 - 5,500 Baht		
5,501 - 6,500 บาท	75.8	0.6	-	-	0.6	7.0	18.7	11.7	9.9	27.4	-	5,501 - 6,500 Baht		
6,501 - 7,500 บาท	68.0	4.6	-	0.7	0.4	2.5	13.7	16.7	6.3	23.1	-	6,501 - 7,500 Baht		
7,501 - 10,000 บาท	222.6	6.3	5.5	3.9	7.5	21.5	28.8	60.1	37.4	51.7	-	7,501 - 10,000 Baht		
10,001 - 15,000 บาท	103.1	2.7	4.8	9.2	2.8	16.0	5.8	29.5	20.7	11.6	-	10,001 - 15,000 Baht		
15,001 - 20,000 บาท	36.6	4.0	5.6	5.6	0.6	6.5	1.9	4.5	6.3	1.6	-	15,001 - 20,000 Baht		
20,001 - 30,000 บาท	31.3	3.3	7.7	6.0	2.3	7.2	-	2.0	2.7	0.2	-	20,001 - 30,000 Baht		
มากกว่า 30,000 บาท	14.2	5.3	5.3	1.5	0.1	0.6	-	1.4	-	-	-	More than 30,000 Baht		
ไม่ทราบ	0.6	-	-	-	-	-	-	0.6	-	-	-	Unknown		
หญิง	577.7	12.1	79.1	40.8	54.2	91.5	141.0	21.8	8.8	128.4	-	FEMALE		
ต่ำกว่า 1,501 บาท	8.1	-	0.4	0.2	-	0.4	1.0	1.4	-	4.7	-	Less than 1,501 Baht		
1,501 - 2,500 บาท	26.1	-	0.4	-	-	0.2	18.8	1.2	-	5.5	-	1,501 - 2,500 Baht		
2,501 - 3,500 บาท	55.8	-	0.6	-	-	1.8	45.0	1.7	1.3	5.4	-	2,501 - 3,500 Baht		
3,501 - 4,500 บาท	46.5	-	-	-	-	4.2	31.5	0.2	0.8	9.9	-	3,501 - 4,500 Baht		
4,501 - 5,500 บาท	44.2	0.8	0.6	1.6	1.0	9.6	21.1	2.6	1.2	5.7	-	4,501 - 5,500 Baht		
5,501 - 6,500 บาท	46.4	0.2	1.0	0.4	3.3	12.2	8.4	4.5	1.2	15.3	-	5,501 - 6,500 Baht		
6,501 - 7,500 บาท	59.0	0.8	1.9	1.5	3.9	9.4	4.6	3.2	1.0	32.8	-	6,501 - 7,500 Baht		
7,501 - 10,000 บาท	148.2	1.6	11.2	9.5	21.3	40.0	10.2	6.0	3.2	45.1	-	7,501 - 10,000 Baht		
10,001 - 15,000 บาท	67.1	1.7	16.9	15.9	17.2	10.9	-	0.8	0.2	3.6	-	10,001 - 15,000 Baht		
15,001 - 20,000 บาท	33.8	1.4	20.0	5.6	4.8	1.2	-	0.3	-	0.5	-	15,001 - 20,000 Baht		
20,001 - 30,000 บาท	28.6	2.5	16.2	6.0	2.6	1.1	0.2	-	-	-	-	20,001 - 30,000 Baht		
มากกว่า 30,000 บาท	13.7	3.2	9.8	0.2	-	0.3	0.2	-	-	-	-	More than 30,000 Baht		
ไม่ทราบ	0.3	-	-	-	-	0.3	-	-	-	-	-	Unknown		

ตารางที่ 19 จำนวนลูกจ้าง จำแนกตามอุตสาหกรรม ระดับของรายได้ ภาคใต้
TABLE 19 EMPLOYEE BY INDUSTRY, INCOME CLASS, SOUTHERN REGION

ไตรมาสที่ 3/2558 : Quarter 3/2015

หน่วยเป็นพัน : In Thousands

ระดับของรายได้	อุตสาหกรรม Industry													TOTAL	INCOME CLASS
	รวม เกษตรกรรม และการประมง Total Agriculture	การทำ เหมืองแร่ และเหมืองหิน Mining	การผลิต ไฟฟ้า ก๊าซ ไฮโดรเจนระบบรับ อากาศ Electricity	จัดหน้า บำบัดน้ำเสีย และขยะ Water supply sewerage, waste	การก่อสร้าง Construction	การขนส่ง การขายนลิค การช้ข้ยานยนต์ Transport, storage and food service	การขนส่ง และ สถานที่เก็บสินค้า Transportation and storage	ที่พักแรมและ บริการด้านอาหาร Accommodation and food service	ข้อมูลข่าวสาร และการสื่อสาร Information communication	กิจกรรมการเงินและ การประกันภัย Financial intermediation					
ยอดรวม	2,177.8	509.7	21.3	249.4	10.1	8.6	188.7	304.0	46.3	188.2	12.9	48.6	48.6	TOTAL	
ต่ำกว่า 1,501 บาท	13.8	5.3	-	5.3	-	-	0.0	0.6	0.3	0.3	-	-	-	Less than 1,501 Baht	
1,501 - 2,500 บาท	60.1	51.4	-	2.0	-	-	1.0	1.5	-	1.1	-	-	-	1,501 - 2,500 Baht	
2,501 - 3,500 บาท	123.2	104.9	-	5.8	-	-	3.4	3.1	0.2	0.7	-	0.0	0.0	2,501 - 3,500 Baht	
3,501 - 4,500 บาท	129.1	92.0	-	9.1	-	-	5.7	6.2	0.2	2.8	0.7	1.1	1.1	3,501 - 4,500 Baht	
4,501 - 5,500 บาท	141.1	68.6	-	9.9	0.3	0.3	6.9	15.4	0.6	14.0	0.2	0.7	0.7	4,501 - 5,500 Baht	
5,501 - 6,500 บาท	173.8	42.7	-	26.0	0.1	0.7	25.5	31.3	3.0	19.2	0.1	0.3	0.3	5,501 - 6,500 Baht	
6,501 - 7,500 บาท	193.7	36.0	0.5	44.5	0.3	0.7	26.3	33.0	1.3	14.1	0.5	1.1	1.1	6,501 - 7,500 Baht	
7,501 - 10,000 บาท	641.1	81.6	3.7	86.9	1.3	4.8	85.6	133.3	15.9	78.5	2.2	7.5	7.5	7,501 - 10,000 Baht	
10,001 - 15,000 บาท	341.9	19.6	12.3	34.3	2.8	0.6	26.8	60.8	10.9	42.4	1.3	9.9	9.9	10,001 - 15,000 Baht	
15,001 - 20,000 บาท	138.9	5.1	2.5	14.0	0.7	1.5	3.5	11.8	6.1	9.1	1.5	8.5	8.5	15,001 - 20,000 Baht	
20,001 - 30,000 บาท	133.8	1.8	2.3	7.3	1.1	0.2	2.7	4.8	3.4	4.1	2.4	11.5	11.5	20,001 - 30,000 Baht	
มากกว่า 30,000 บาท	82.9	0.6	0.0	3.3	3.6	-	1.0	1.8	4.1	1.4	3.9	7.7	7.7	More than 30,000 Baht	
ไม่ทราบ	4.5	-	-	1.3	-	-	0.4	0.5	0.4	0.6	-	0.2	0.2	Unknown	

ตารางที่ 19 จำนวนลูกจ้าง จำนวนตามอุตสาหกรรม ระดับของรายได้ ภาคใต้ (ต่อ)

TABLE 19 EMPLOYEE BY INDUSTRY, INCOME CLASS , SOUTHERN REGION (Contd.)

ไตรมาสที่ 3/2558 : Quarter 3/2015

หน่วยเป็นพัน : In Thousands

ระดับของรายได้	อุตสาหกรรม (ต่อ) Industry (Contd.)											INCOME CLASS
	กิจกรรม อสังหาริมทรัพย์ Real estate activities	กิจกรรมทางวิชาชีพ วิชาชีพและเทคนิค Professional,Scientific technical activities	การบริหารสนับสนุน และป้องกันประเทศ Administrative support service activities	การบริหารราชการ ป้องกันประเทศ Public admin- istration defence	การศึกษา Education	งานสังคมสงเคราะห์ Health and social work	ศิลปะ ความบันเทิง และนันทนาการ Art, entertainment	บริการด้านอื่นๆ Other service	งานในครัวเรือน ส่วนบุคคล Activities of household	กิจกรรมของ องค์กร Extra- territorial	ไม่ทราบ Unknown	
ยอดรวม	6.8	17.9	42.3	207.9	168.3	82.5	13.8	37.7	12.8	-	-	TOTAL
ต่ำกว่า 1,501 บาท	-	-	-	0.2	-	0.4	-	1.2	0.2	-	-	Less than 1,501 Baht
1,501 - 2,500 บาท	-	-	0.9	0.3	0.4	0.1	-	0.7	0.7	-	-	1,501 - 2,500 Baht
2,501 - 3,500 บาท	-	-	0.2	0.9	1.7	0.6	0.1	1.4	0.3	-	-	2,501 - 3,500 Baht
3,501 - 4,500 บาท	0.3	-	-	0.7	3.3	1.3	0.6	4.2	1.1	-	-	3,501 - 4,500 Baht
4,501 - 5,500 บาท	0.7	0.1	0.3	12.5	2.3	1.4	0.2	5.2	1.5	-	-	4,501 - 5,500 Baht
5,501 - 6,500 บาท	0.1	0.8	2.9	6.8	4.5	1.6	1.0	4.9	2.2	-	-	5,501 - 6,500 Baht
6,501 - 7,500 บาท	0.1	1.2	3.4	14.2	4.3	4.9	1.7	5.1	0.5	-	-	6,501 - 7,500 Baht
7,501 - 10,000 บาท	3.2	2.9	14.8	52.4	27.5	19.5	4.6	10.0	5.0	-	-	7,501 - 10,000 Baht
10,001 - 15,000 บาท	1.6	6.2	12.2	43.5	32.9	18.0	2.3	3.2	0.2	-	-	10,001 - 15,000 Baht
15,001 - 20,000 บาท	0.6	3.7	3.7	22.8	28.4	12.4	1.9	1.2	0.2	-	-	15,001 - 20,000 Baht
20,001 - 30,000 บาท	0.3	1.6	1.9	39.3	33.8	13.0	1.4	-	1.0	-	-	20,001 - 30,000 Baht
มากกว่า 30,000 บาท	-	1.4	1.9	13.7	29.0	9.0	0.1	0.4	-	-	-	More than 30,000 Baht
ไม่ทราบ	-	-	-	0.4	0.0	0.5	-	0.2	-	-	-	Unknown

ตารางที่ 19 จำนวนลูกจ้าง จำนวนตามอุตสาหกรรม ระดับของรายได้ และเพศ ภาคใต้
TABLE 19 EMPLOYEE BY INDUSTRY, INCOME CLASS AND SEX , SOUTHERN REGION

ไตรมาสที่ 3/2558 : Quarter 3/2015

หน่วยเป็นพัน : in Thousands

ระดับของรายได้	อุตสาหกรรม Industry											กิจกรรมการเงินและ การประกันภัย Financial intermedation	INCOME CLASS
	เกษตรกรรม และการประมง Agriculture	การทำเหมืองแร่ และเหมืองหิน Mining	การผลิต Manufacturing	ไฟฟ้า ก๊าซ ไอน้ำ ระบบปรับอากาศ Electricity	การจัดหาน้ำ บ้าน พื้น ที่ และประปา Water supply sewerage, waste	ก่อสร้าง Construction	การขนส่ง การขนส่งทางบก การขนส่งทางน้ำ Transportation	การขนส่ง และ สถานที่เก็บสินค้า and storage	ที่พักแรมและ บริการด้านอาหาร Accommodation and food service	ข้อมูลข่าวสาร และการสื่อสาร Information	ข้อมูลข่าวสาร และการสื่อสาร and communication		
ชาย	1,236.4	322.4	17.5	125.7	8.2	6.4	172.9	170.1	35.7	70.1	8.3	15.9	MALE
ต่ำกว่า 1,501 บาท	4.7	2.8	-	0.2	-	-	0.0	0.2	0.3	-	-	-	Less than 1,501 Baht
1,501 - 2,500 บาท	31.1	27.2	-	-	-	-	1.0	0.7	-	-	-	-	1,501 - 2,500 Baht
2,501 - 3,500 บาท	60.4	52.4	-	1.0	-	-	3.4	1.1	0.2	-	-	-	2,501 - 3,500 Baht
3,501 - 4,500 บาท	72.9	53.4	-	6.0	-	-	5.4	2.3	0.2	0.3	0.5	-	3,501 - 4,500 Baht
4,501 - 5,500 บาท	80.9	44.9	-	3.2	0.3	0.3	5.9	9.4	0.6	3.1	0.2	-	4,501 - 5,500 Baht
5,501 - 6,500 บาท	103.9	31.1	-	12.2	0.1	-	22.1	18.2	2.6	3.6	-	-	5,501 - 6,500 Baht
6,501 - 7,500 บาท	107.5	26.6	0.5	13.5	0.3	0.7	21.1	20.4	1.3	4.3	0.2	0.2	6,501 - 7,500 Baht
7,501 - 10,000 บาท	384.7	59.2	2.9	46.9	1.3	3.4	80.8	74.0	12.1	30.2	1.8	1.8	7,501 - 10,000 Baht
10,001 - 15,000 บาท	199.6	17.8	10.4	22.9	2.3	0.6	26.5	35.8	8.7	18.1	0.6	2.5	10,001 - 15,000 Baht
15,001 - 20,000 บาท	73.6	5.1	1.4	10.7	1.4	1.3	3.2	5.6	4.3	6.6	1.1	4.3	15,001 - 20,000 Baht
20,001 - 30,000 บาท	67.5	1.5	2.3	4.9	1.0	0.2	2.3	1.8	1.6	3.0	0.9	2.7	20,001 - 30,000 Baht
มากกว่า 30,000 บาท	46.8	0.4	0.0	3.3	2.9	-	1.0	0.6	3.3	1.1	2.9	4.1	More than 30,000 Baht
ไม่ทราบ	2.8	-	-	1.1	-	-	0.4	-	0.4	-	-	0.2	Unknown
หญิง	941.4	187.3	3.8	123.7	2.0	2.3	15.8	133.9	10.7	118.1	4.5	32.7	FEMALE
ต่ำกว่า 1,501 บาท	9.1	2.6	-	5.0	-	-	-	0.4	-	0.3	-	-	Less than 1,501 Baht
1,501 - 2,500 บาท	29.1	24.2	-	2.0	-	-	-	0.7	-	1.1	-	-	1,501 - 2,500 Baht
2,501 - 3,500 บาท	62.8	52.5	-	4.8	-	-	-	2.0	-	0.7	-	0.0	2,501 - 3,500 Baht
3,501 - 4,500 บาท	56.2	38.6	-	3.1	-	-	0.4	3.9	-	2.6	0.1	1.1	3,501 - 4,500 Baht
4,501 - 5,500 บาท	60.2	23.7	-	6.7	-	-	1.0	6.0	-	10.9	-	0.7	4,501 - 5,500 Baht
5,501 - 6,500 บาท	69.8	11.6	-	13.8	-	0.7	3.4	13.1	0.4	15.6	0.1	0.3	5,501 - 6,500 Baht
6,501 - 7,500 บาท	86.1	9.4	-	30.9	-	-	5.2	12.6	-	9.8	0.3	0.9	6,501 - 7,500 Baht
7,501 - 10,000 บาท	256.4	22.4	0.8	39.9	-	1.5	4.9	59.3	3.8	48.3	0.4	5.7	7,501 - 10,000 Baht
10,001 - 15,000 บาท	142.2	1.9	1.9	11.5	0.5	-	0.4	25.0	2.2	24.3	0.7	7.5	10,001 - 15,000 Baht
15,001 - 20,000 บาท	65.3	-	1.1	3.3	0.7	0.2	0.3	6.2	1.8	2.5	0.4	4.2	15,001 - 20,000 Baht
20,001 - 30,000 บาท	66.3	0.3	-	2.4	0.2	-	0.5	3.0	1.7	1.1	1.5	8.8	20,001 - 30,000 Baht
มากกว่า 30,000 บาท	36.1	0.2	-	-	0.6	-	-	1.2	0.8	0.3	1.0	3.6	More than 30,000 Baht
ไม่ทราบ	1.8	-	-	0.2	-	-	-	0.5	-	0.6	-	0.0	Unknown

ตารางที่ 19 จำนวนลูกจ้าง จำแนกตามอุตสาหกรรม ระดับของรายได้ และเพศ ภาคใต้ (ต่อ)
TABLE 19 EMPLOYEE BY INDUSTRY, INCOME CLASS AND SEX, SOUTHERN REGION (Contd.)

หน่วยเป็นพัน : In Thousands

ระดับของรายได้	อุตสาหกรรม (ต่อ) Industry (Contd.)											ไม่ทราบ	INCOME CLASS
	กิจกรรม อสังหาริมทรัพย์ Real estate activities	กิจกรรมทางวิชาชีพ วิทย์และเทคโนโลยี Professional, scientific technical activities	การบริหารสนับสนุน และซัพพอร์ต Administrative and support service activities	การบริหารราชการ ป้องกันประเทศ Public admin- istration defence	การศึกษา Education	กิจกรรมด้านสุขภาพ งานสังคมสงเคราะห์ Health and social work	ศิลปะ ความบันเทิง และนันทนาการ Art, entertainment	บริการด้านอื่นๆ Other service	งานในครัวเรือน ส่วนบุคคล Activities of household	กิจกรรมของ องค์กร Extra- territorial	ไม่ทราบ Unknown		
ชาย	3.3	8.8	28.7	143.1	50.3	19.8	7.1	21.5	0.7	-	-	-	MALE
ต่ำกว่า 1,501 บาท	-	-	-	-	-	-	-	-	-	-	-	-	Less than 1,501 Baht
1,501 - 2,500 บาท	-	-	0.9	0.3	-	-	-	-	0.6	-	-	-	1,501 - 2,500 Baht
2,501 - 3,500 บาท	-	-	0.2	0.9	0.5	-	-	0.6	0.1	-	-	-	2,501 - 3,500 Baht
3,501 - 4,500 บาท	-	-	-	0.1	1.5	0.3	0.3	2.7	-	-	-	-	3,501 - 4,500 Baht
4,501 - 5,500 บาท	-	-	-	8.6	0.3	0.5	0.1	3.5	-	-	-	-	4,501 - 5,500 Baht
5,501 - 6,500 บาท	-	0.6	2.4	5.1	1.2	0.3	0.4	4.0	-	-	-	-	5,501 - 6,500 Baht
6,501 - 7,500 บาท	-	0.7	1.4	9.8	0.8	1.6	0.6	3.5	-	-	-	-	6,501 - 7,500 Baht
7,501 - 10,000 บาท	2.0	0.7	8.3	39.8	8.3	4.3	2.5	4.5	-	-	-	-	7,501 - 10,000 Baht
10,001 - 15,000 บาท	0.5	3.4	9.5	24.6	9.6	3.5	1.8	0.7	-	-	-	-	10,001 - 15,000 Baht
15,001 - 20,000 บาท	0.6	1.8	2.6	14.8	5.8	3.1	1.4	0.1	-	-	-	-	15,001 - 20,000 Baht
20,001 - 30,000 บาท	0.3	0.8	1.6	29.4	11.2	2.0	0.1	-	-	-	-	-	20,001 - 30,000 Baht
มากกว่า 30,000 บาท	-	0.8	1.9	9.5	10.9	4.0	-	0.1	-	-	-	-	More than 30,000 Baht
ไม่ทราบ	-	-	-	0.2	-	0.3	-	0.2	-	-	-	-	Unknown
หญิง	3.5	9.1	13.6	64.8	118.0	62.7	6.8	16.2	12.0	-	-	-	FEMALE
ต่ำกว่า 1,501 บาท	-	-	-	0.2	-	0.4	-	-	0.2	-	-	-	Less than 1,501 Baht
1,501 - 2,500 บาท	-	-	-	-	0.4	0.1	-	0.4	0.1	-	-	-	1,501 - 2,500 Baht
2,501 - 3,500 บาท	-	-	-	-	1.2	0.6	0.1	0.8	0.2	-	-	-	2,501 - 3,500 Baht
3,501 - 4,500 บาท	0.3	-	-	0.6	1.8	1.0	0.3	1.5	1.1	-	-	-	3,501 - 4,500 Baht
4,501 - 5,500 บาท	0.7	0.1	0.3	3.9	2.0	0.9	0.1	1.7	1.5	-	-	-	4,501 - 5,500 Baht
5,501 - 6,500 บาท	0.1	0.2	0.5	1.8	3.3	1.2	0.6	1.0	2.2	-	-	-	5,501 - 6,500 Baht
6,501 - 7,500 บาท	0.1	0.6	2.0	4.4	3.5	3.3	1.2	1.6	0.5	-	-	-	6,501 - 7,500 Baht
7,501 - 10,000 บาท	1.2	2.1	6.5	12.5	19.3	15.2	2.1	5.5	5.0	-	-	-	7,501 - 10,000 Baht
10,001 - 15,000 บาท	1.1	2.8	2.8	18.9	23.3	14.5	0.5	2.5	0.2	-	-	-	10,001 - 15,000 Baht
15,001 - 20,000 บาท	-	1.9	1.1	8.0	22.6	9.3	0.5	1.1	0.2	-	-	-	15,001 - 20,000 Baht
20,001 - 30,000 บาท	-	0.8	0.4	9.9	22.6	11.0	1.3	-	1.0	-	-	-	20,001 - 30,000 Baht
มากกว่า 30,000 บาท	-	0.6	-	4.3	18.1	5.0	0.1	0.2	-	-	-	-	More than 30,000 Baht
ไม่ทราบ	-	-	-	0.2	0.0	0.2	-	-	-	-	-	-	Unknown

ตารางที่ 19 จำนวนลูกจ้าง จำแนกตามอุตสาหกรรม ระดับของรายได้เพศ และเขตการปกครอง ภาคใต้ (ต่อ)
TABLE 19 EMPLOYEE BY INDUSTRY, INCOME CLASS, SEX AND AREA, SOUTHERN REGION (Contd.)

ไตรมาสที่ 3/2558 : Quarter 3/2015

หน่วยเป็นพัน : in Thousands

ระดับของรายได้	อุตสาหกรรม Industry										ข้อมูลข่าวสาร และการสื่อสาร Information and communication	ที่พักแรมและ บริการด้านอาหาร Accommodation and food service	กิจการการเงินและการประกันภัย Financial Intermediation	INCOME CLASS
	รวม	เกษตรกรรม และประมง Agriculture	การทำเหมืองแร่ และหินสี Mining	การผลิตไฟฟ้า ก๊าซ และประปา Electricity	การจัดน้ำ ก๊าซ น้ำเสีย และประปา Water supply sewerage, waste	การก่อสร้าง Construction	การขนส่ง การขนถ่าย การขนถ่ายสินค้า Transport, storage and storage	การขนส่ง การขายปลีก การขนถ่ายสินค้า Transport, storage and storage	การขนส่ง และ สถานีเก็บสินค้า Transportation and storage	ที่พักแรมและ บริการด้านอาหาร Accommodation and food service				
ยอดรวม	825.3	61.6	10.5	80.5	4.6	74.0	154.5	28.9	108.0	6.1	31.4	TOTAL		
ชาย	461.5	45.4	8.3	49.9	3.8	66.0	86.0	23.0	40.3	4.2	11.8	MALE		
ต่ำกว่า 1,501 บาท	0.6	0.3	-	0.2	-	0.0	-	-	-	-	-	Less than 1,501 Baht		
1,501 - 2,500 บาท	1.3	0.6	-	-	-	-	0.3	-	-	-	-	1,501 - 2,500 Baht		
2,501 - 3,500 บาท	4.4	2.7	-	0.4	-	0.2	0.5	0.1	-	-	-	2,501 - 3,500 Baht		
3,501 - 4,500 บาท	8.9	5.3	-	1.0	-	0.7	1.3	-	0.3	-	-	3,501 - 4,500 Baht		
4,501 - 5,500 บาท	12.2	3.4	-	0.9	0.1	0.5	2.8	0.4	1.1	0.0	-	4,501 - 5,500 Baht		
5,501 - 6,500 บาท	28.2	7.5	-	3.6	0.1	5.8	6.2	0.4	1.7	-	-	5,501 - 6,500 Baht		
6,501 - 7,500 บาท	39.5	6.7	-	3.8	0.3	7.4	8.6	0.9	3.3	-	-	6,501 - 7,500 Baht		
7,501 - 10,000 บาท	162.1	13.8	0.1	21.3	0.4	32.6	41.0	7.7	17.5	0.5	0.8	7,501 - 10,000 Baht		
10,001 - 15,000 บาท	96.5	3.7	4.6	9.5	0.7	14.7	21.0	5.7	9.4	0.3	1.3	10,001 - 15,000 Baht		
15,001 - 20,000 บาท	37.0	1.0	1.4	5.3	-	1.3	2.8	3.0	3.8	1.1	3.3	15,001 - 20,000 Baht		
20,001 - 30,000 บาท	36.2	0.4	2.2	1.0	0.6	1.8	1.0	1.2	2.6	0.2	2.4	20,001 - 30,000 Baht		
มากกว่า 30,000 บาท	32.6	0.1	0.0	2.4	1.6	0.6	0.6	3.3	0.6	2.1	3.8	More than 30,000 Baht		
ไม่ทราบ	2.1	-	-	0.4	-	0.4	-	0.4	-	-	0.2	Unknown		
หญิง	363.7	16.2	2.2	30.6	0.9	8.1	68.5	6.0	67.8	1.9	19.6	FEMALE		
ต่ำกว่า 1,501 บาท	1.0	0.2	-	0.6	-	-	-	-	0.1	-	-	Less than 1,501 Baht		
1,501 - 2,500 บาท	3.0	0.9	-	0.4	-	-	0.5	-	0.7	-	-	1,501 - 2,500 Baht		
2,501 - 3,500 บาท	7.0	3.9	-	1.4	-	-	0.9	-	0.2	-	0.0	2,501 - 3,500 Baht		
3,501 - 4,500 บาท	9.7	3.5	-	1.4	-	0.1	1.3	-	0.8	0.1	1.1	3,501 - 4,500 Baht		
4,501 - 5,500 บาท	16.1	2.1	-	1.6	-	0.4	3.2	-	6.2	-	-	4,501 - 5,500 Baht		
5,501 - 6,500 บาท	23.4	1.5	-	3.0	-	0.5	5.3	0.4	8.9	0.1	0.0	5,501 - 6,500 Baht		
6,501 - 7,500 บาท	27.1	1.8	-	4.4	-	3.1	5.5	-	6.4	0.1	0.6	6,501 - 7,500 Baht		
7,501 - 10,000 บาท	108.2	1.0	0.4	12.1	-	2.9	27.2	1.1	26.2	0.2	4.0	7,501 - 10,000 Baht		
10,001 - 15,000 บาท	75.1	1.2	0.7	3.4	-	0.4	16.5	1.2	15.3	0.3	4.9	10,001 - 15,000 Baht		
15,001 - 20,000 บาท	31.6	-	1.1	1.6	0.2	0.3	4.9	1.7	1.5	-	1.4	15,001 - 20,000 Baht		
20,001 - 30,000 บาท	37.7	0.1	-	0.7	-	0.5	1.8	1.1	0.8	0.0	6.7	20,001 - 30,000 Baht		
มากกว่า 30,000 บาท	22.4	-	-	0.4	-	-	1.2	0.5	0.3	1.0	0.9	More than 30,000 Baht		
ไม่ทราบ	1.5	-	-	0.2	-	-	0.2	-	0.6	-	0.0	Unknown		

ตารางที่ 19 จำนวนลูกจ้าง จำแนกตามอุตสาหกรรม ระดับของรายได้ เพศ และเขตการปกครอง ภาคใต้ (ต่อ)
TABLE 19 EMPLOYEE BY INDUSTRY, INCOME CLASS, SEX AND AREA, SOUTHERN REGION (Contd.)

ระดับของรายได้	ในเขตเทศบาล MUNICIPAL AREA													รวม	TOTAL
	กิจกรรม Real estate activities	กิจกรรมทางวิชาชีพ Professional, scientific technical activities	การบริหารสนับสนุน และป้องกันประเทศ Administrative and support service activities	การบริหารราชการ ท้องถิ่นประเทศ Public admin- istration defence	การศึกษา Education	อุตสาหกรรมด้านสุขภาพ Health and social work	ศิลปะ ความบันเทิง และนันทนาการ Art, entertainment	บริการด้านอื่นๆ Other service	งานในครัวเรือน ส่วนบุคคล Activities of household	กิจกรรมของ องค์กร Extra- territorial	ไม่ทราบ Unknown	INCOME CLASS			
ยอดรวม	4.7	6.4	26.0	84.7	74.2	39.9	3.5	18.1	7.0	-	-	-	-	-	-
ชาย	1.8	2.9	16.8	57.6	23.7	9.6	1.4	8.6	0.2	-	-	-	-	-	-
ต่ำกว่า 1,501 บาท	-	-	-	-	-	-	-	-	-	-	-	-	-	-	Less than 1,501 Baht
1,501 - 2,500 บาท	-	-	-	-	-	-	-	-	0.1	-	-	-	-	-	1,501 - 2,500 Baht
2,501 - 3,500 บาท	-	-	0.1	0.2	-	-	-	0.3	0.1	-	-	-	-	-	2,501 - 3,500 Baht
3,501 - 4,500 บาท	-	-	-	0.1	-	-	-	-	0.3	-	-	-	-	-	3,501 - 4,500 Baht
4,501 - 5,500 บาท	-	-	-	1.9	-	0.0	0.1	1.0	-	-	-	-	-	-	4,501 - 5,500 Baht
5,501 - 6,500 บาท	-	0.1	-	0.9	0.5	0.1	-	1.3	-	-	-	-	-	-	5,501 - 6,500 Baht
6,501 - 7,500 บาท	-	0.7	0.9	2.9	0.5	1.4	0.3	2.1	-	-	-	-	-	-	6,501 - 7,500 Baht
7,501 - 10,000 บาท	0.7	0.2	4.5	12.7	2.9	1.4	0.9	2.9	-	-	-	-	-	-	7,501 - 10,000 Baht
10,001 - 15,000 บาท	0.5	1.4	6.6	10.3	5.6	1.3	-	0.2	-	-	-	-	-	-	10,001 - 15,000 Baht
15,001 - 20,000 บาท	0.4	0.2	1.9	8.1	2.8	0.3	0.1	-	-	-	-	-	-	-	15,001 - 20,000 Baht
20,001 - 30,000 บาท	0.3	0.1	1.6	13.0	5.7	2.0	-	-	-	-	-	-	-	-	20,001 - 30,000 Baht
มากกว่า 30,000 บาท	-	0.4	1.4	7.2	5.8	2.7	-	0.1	-	-	-	-	-	-	More than 30,000 Baht
ไม่ทราบ	-	-	-	0.2	-	0.3	-	0.2	-	-	-	-	-	-	Unknown
หญิง	2.9	3.5	9.2	27.2	50.5	30.3	2.1	9.5	6.8	-	-	-	-	-	FEMALE
ต่ำกว่า 1,501 บาท	-	-	-	-	-	-	-	-	0.2	-	-	-	-	-	Less than 1,501 Baht
1,501 - 2,500 บาท	-	-	-	-	-	-	-	0.4	0.1	-	-	-	-	-	1,501 - 2,500 Baht
2,501 - 3,500 บาท	-	-	-	-	-	0.1	0.1	0.4	0.1	-	-	-	-	-	2,501 - 3,500 Baht
3,501 - 4,500 บาท	0.3	-	-	0.2	0.3	0.2	-	0.4	0.3	-	-	-	-	-	3,501 - 4,500 Baht
4,501 - 5,500 บาท	0.7	0.1	0.1	0.8	0.3	0.1	0.1	0.2	0.4	-	-	-	-	-	4,501 - 5,500 Baht
5,501 - 6,500 บาท	0.1	0.2	0.3	0.4	0.2	1.1	0.1	0.4	1.0	-	-	-	-	-	5,501 - 6,500 Baht
6,501 - 7,500 บาท	0.1	0.3	0.6	0.4	1.1	1.2	0.3	1.2	0.2	-	-	-	-	-	6,501 - 7,500 Baht
7,501 - 10,000 บาท	0.6	1.4	4.1	4.9	6.9	6.8	0.8	4.1	3.4	-	-	-	-	-	7,501 - 10,000 Baht
10,001 - 15,000 บาท	1.1	1.1	2.6	7.1	12.0	5.5	0.1	1.6	0.1	-	-	-	-	-	10,001 - 15,000 Baht
15,001 - 20,000 บาท	-	0.4	1.1	4.2	6.9	5.1	0.3	0.7	0.2	-	-	-	-	-	15,001 - 20,000 Baht
20,001 - 30,000 บาท	-	-	0.4	5.9	11.4	7.0	0.3	1.0	-	-	-	-	-	-	20,001 - 30,000 Baht
มากกว่า 30,000 บาท	-	-	-	3.1	11.5	3.1	0.1	0.2	-	-	-	-	-	-	More than 30,000 Baht
ไม่ทราบ	-	-	-	0.2	0.0	0.2	-	-	-	-	-	-	-	-	Unknown

ตารางที่ 19 จำนวนลูกจ้างจำแนกตามอุตสาหกรรม ระดับของรายได้ เพศ และเขตการปกครอง ภาคใต้ (ต่อ)
TABLE 19 EMPLOYEE BY INDUSTRY, INCOME CLASS, SEX AND AREA, SOUTHERN REGION (Contd.)

หน่วยเป็นพัน : in Thousands

ระดับของรายได้	มณฑลเขตเทศบาล NON-MUNICIPAL AREA											TOTAL	INCOME CLASS
	อุตสาหกรรม Industry												
	รวม	เกษตรกรรม และการประมง Agriculture and fishing	การทำเหมืองแร่ และเหมืองหิน Mining	การผลิต ไฟฟ้า ก๊าซ ไอน้ำระบบรับ อากาศ Electricity	การจัดการน้ำ บำบัดน้ำเสีย และประปา Water supply sewerage, waste	อุตสาหกรรม การก่อสร้าง Construction	การขนส่ง และการขนถ่าย การขนส่ง การขนถ่าย Transport, storage	การขนส่งและ สถานที่เก็บสินค้า Transportation and storage	ที่พักแรมและ บริการด้านอาหาร Accommodation and food service	ข้อมูลข่าวสาร และการสื่อสาร Information and communication	กิจกรรมการเงินและ การประกันภัย Financial intermediation		
ยอดรวม	1,352.6	448.1	10.9	169.0	8.1	114.7	149.5	17.4	80.1	6.7	17.1	17.1	
ชาย	774.9	277.0	9.2	75.8	6.0	106.9	84.1	12.7	29.9	4.1	4.1	4.1	MALE
ต่ำกว่า 1,501 บาท	4.1	2.4	-	-	-	-	0.2	0.3	-	-	-	-	Less than 1,501 Baht
1,501 - 2,500 บาท	29.8	26.6	-	-	-	1.0	0.5	-	-	-	-	-	1,501 - 2,500 Baht
2,501 - 3,500 บาท	56.1	49.7	-	0.5	-	3.2	0.6	0.1	-	-	-	-	2,501 - 3,500 Baht
3,501 - 4,500 บาท	64.0	48.1	-	5.1	-	4.7	1.0	0.2	-	0.5	-	-	3,501 - 4,500 Baht
4,501 - 5,500 บาท	68.7	41.5	-	2.3	0.3	5.4	6.6	0.3	2.1	0.2	-	-	4,501 - 5,500 Baht
5,501 - 6,500 บาท	75.8	23.6	-	8.6	-	16.3	12.1	2.2	1.9	-	-	-	5,501 - 6,500 Baht
6,501 - 7,500 บาท	68.0	19.9	0.5	9.7	0.7	13.7	11.8	0.4	1.0	0.2	0.2	0.2	6,501 - 7,500 Baht
7,501 - 10,000 บาท	222.6	45.4	2.8	25.6	3.4	48.2	33.0	4.4	12.7	1.3	1.0	1.0	7,501 - 10,000 Baht
10,001 - 15,000 บาท	103.1	14.1	5.8	13.4	0.6	11.8	14.8	3.0	8.7	0.3	1.2	1.2	10,001 - 15,000 Baht
15,001 - 20,000 บาท	36.6	4.2	-	5.3	1.1	1.9	2.8	1.2	2.8	-	1.1	1.1	15,001 - 20,000 Baht
20,001 - 30,000 บาท	31.3	1.1	0.1	3.8	-	0.4	0.8	0.5	0.3	0.7	0.4	0.4	20,001 - 30,000 Baht
มากกว่า 30,000 บาท	14.2	0.4	-	0.9	-	0.4	-	0.1	0.5	0.8	0.3	0.3	More than 30,000 Baht
ไม่ทราบ	0.6	-	-	0.6	-	-	-	-	-	-	-	-	Unknown
หญิง	577.7	171.2	1.6	93.1	2.1	7.8	65.4	4.7	50.3	2.6	13.0	13.0	FEMALE
ต่ำกว่า 1,501 บาท	8.1	2.4	-	4.5	-	-	0.4	-	0.2	-	-	-	Less than 1,501 Baht
1,501 - 2,500 บาท	26.1	23.3	-	1.6	-	-	0.2	-	0.4	-	-	-	1,501 - 2,500 Baht
2,501 - 3,500 บาท	55.8	48.6	-	3.4	-	-	1.0	-	0.5	-	-	-	2,501 - 3,500 Baht
3,501 - 4,500 บาท	46.5	35.1	-	1.7	-	0.3	2.6	-	1.8	-	-	-	3,501 - 4,500 Baht
4,501 - 5,500 บาท	44.2	21.6	-	5.2	-	0.6	2.8	-	4.7	-	0.7	0.7	4,501 - 5,500 Baht
5,501 - 6,500 บาท	46.4	10.1	-	10.9	0.7	2.8	7.8	-	6.8	-	0.3	0.3	5,501 - 6,500 Baht
6,501 - 7,500 บาท	59.0	7.6	-	26.5	-	2.1	7.2	-	3.4	0.2	0.3	0.3	6,501 - 7,500 Baht
7,501 - 10,000 บาท	148.2	21.4	0.4	27.8	1.5	1.9	32.1	2.7	22.1	0.2	1.6	1.6	7,501 - 10,000 Baht
10,001 - 15,000 บาท	67.1	0.7	1.2	8.1	-	-	8.5	1.0	9.0	0.5	2.6	2.6	10,001 - 15,000 Baht
15,001 - 20,000 บาท	33.8	-	-	1.7	-	-	1.3	0.1	1.0	0.4	2.8	2.8	15,001 - 20,000 Baht
20,001 - 30,000 บาท	28.6	0.2	-	1.8	-	-	1.2	0.6	0.4	1.4	2.1	2.1	20,001 - 30,000 Baht
มากกว่า 30,000 บาท	13.7	0.2	-	0.2	-	-	0.3	-	-	-	2.7	2.7	More than 30,000 Baht
ไม่ทราบ	0.3	-	-	-	-	-	0.3	-	-	-	-	-	Unknown

รายงานผลการสำรวจแรงงาน
REPORT OF THE LABOR FORCE SURVEY

ฉบับที่	1	รายงานผลการสำรวจแรงงาน (รอบที่ 1) มกราคม 2506
No.	1	Report of the Labor Force Survey (Round 1) January 1963
ฉบับที่	2	รายงานผลการสำรวจแรงงาน (รอบที่ 2-3) กุมภาพันธ์ - มีนาคม 2506
No.	2	Report of the Labor Force Survey (Round 2-3) February-March 1963
ฉบับที่	3	รายงานผลการสำรวจแรงงาน (รอบที่ 4) กรกฎาคม 2506
No.	3	Report of the Labor Force Survey (Round 4) July 1963
ฉบับที่	4	รายงานผลการสำรวจแรงงานในเขตเทศบาลนครกรุงเทพและธนบุรี พ.ศ. 2508-2509
No.	4	Report of the Labor Force Survey, Bangkok-Thonburi Municipal Areas 1965-1966
ฉบับที่	5	รายงานเบื้องต้นการสำรวจแรงงานในเขตเทศบาลนครกรุงเทพและธนบุรี พ.ศ. 2509-2510
No.	5	Preliminary Report of the Labor Force Survey, Bangkok-Thonburi Municipal Areas 1966-1967
ฉบับที่	6	รายงานภาคสมบูรณ์การสำรวจแรงงานในเขตเทศบาลนครกรุงเทพและธนบุรี พ.ศ. 2509-2510
No.	6	Final Report of the Labor Force Survey, Bangkok-Thonburi Municipal Areas 1966-1967
ฉบับที่	7	รายงานเบื้องต้นการสำรวจแรงงานในเขตชนบท 2509-2510
No.	7	Preliminary Report of the Labor Force Survey, Rural Areas 1966-1967
ฉบับที่	8	รายงานภาคสมบูรณ์การสำรวจแรงงานในเขตชนบท 2509-2510
No.	8	Final Report of the Labor Force Survey, Rural Areas 1966-1967
ฉบับที่	9	รายงานเบื้องต้นการสำรวจแรงงานในเขตเทศบาล ที่ว่าราชอาณาจักร สิงหาคม-ตุลาคม 2510
No.	9	Preliminary Report of the Labor Force Survey, All Municipal Areas August-October 1967
ฉบับที่	10	รายงานภาคสมบูรณ์การสำรวจแรงงานในเขตเทศบาล ที่ว่าราชอาณาจักร สิงหาคม-ตุลาคม 2510
No.	10	Final Report of the Labor Force Survey, All Municipal Areas August-October 1967
ฉบับที่	11	รายงานเบื้องต้นการสำรวจแรงงานในเขตเทศบาลที่ว่าราชอาณาจักรกุมภาพันธ์-เมษายน 2511
No.	11	Preliminary Report of the Labor Force Survey, All Municipal Areas February-April 1968
ฉบับที่	12	รายงานภาคสมบูรณ์การสำรวจแรงงานในเขตเทศบาล ที่ว่าราชอาณาจักร กุมภาพันธ์-เมษายน 2511
No.	12	Final Report of the Labor Force Survey, All Municipal Areas February-April 1968
ฉบับที่	13	รายงานเบื้องต้นการสำรวจแรงงานในเขตเทศบาล ที่ว่าราชอาณาจักร สิงหาคม-ตุลาคม 2511
No.	13	Preliminary Report of the Labor Force Survey, All Municipal Areas August-October 1968
ฉบับที่	14	รายงานภาคสมบูรณ์การสำรวจแรงงานในเขตเทศบาล ที่ว่าราชอาณาจักร สิงหาคม-ตุลาคม 2511
No.	14	Final Report of the Labor Force Survey, All Municipal Areas August-October 1968
ฉบับที่	15	รายงานผลการสำรวจแรงงานในเขตเทศบาล ที่ว่าราชอาณาจักร (รอบที่ 6) พฤษภาคม 2507
No.	15	Report of the Labor Force Survey (Round 6), All Municipal Areas, May 1964
ฉบับที่	16	รายงานเบื้องต้นการสำรวจแรงงาน ที่ว่าราชอาณาจักร กรกฎาคม-กันยายน 2512
No.	16	Preliminary Report of the Labor Force Survey, Whole Kingdom July-September 1969

ฉบับที่	17	รายงานภาคสมบรูณ์การสำรวจแรงงาน ทัวราชอาณาจักร กรกฎาคม-กันยายน 2512
No.	17	Final Report of the Labor Force Survey, Whole Kingdom July-September 1969
ฉบับที่	18	รายงานผลการสำรวจแรงงาน ทัวราชอาณาจักร (รอบที่ 1) มกราคม-มีนาคม 2514
No.	18	Report of the Labor Force Survey, Whole Kingdom (Round 1) January-March 1971
ฉบับที่	19	รายงานผลการสำรวจแรงงาน ทัวราชอาณาจักร (รอบที่ 2) กรกฎาคม-กันยายน 2514
No.	19	Report of the Labor Force Survey, Whole Kingdom (Round 2) July-September 1971
ฉบับที่	20	รายงานเบื้องต้นการสำรวจแรงงาน ทัวราชอาณาจักร (รอบที่ 1) มกราคม-มีนาคม 2515
No.	20	Preliminary Report of the Labor Force Survey, Whole Kingdom (Round 1) January-March 1972
ฉบับที่	21	รายงานภาคสมบรูณ์การสำรวจแรงงาน ทัวราชอาณาจักร (รอบที่ 1) มกราคม-มีนาคม 2515
No.	21	Final Report of the Labor Force Survey, Whole Kingdom (Round 1) January-March 1972
ฉบับที่	22	รายงานเบื้องต้นการสำรวจแรงงาน ทัวราชอาณาจักร (รอบที่ 2) กรกฎาคม-กันยายน 2515
No.	22	Preliminary Report of the Labor Force Survey, Whole Kingdom (Round 2) July-September 1972
ฉบับที่	23	รายงานภาคสมบรูณ์การสำรวจแรงงาน ทัวราชอาณาจักร (รอบที่ 2) กรกฎาคม-กันยายน 2515
No.	23	Final Report of the Labor Force Survey, Whole Kingdom (Round 2) July-September 1972
ฉบับที่	24	รายงานเบื้องต้นการสำรวจแรงงาน ทัวราชอาณาจักร (รอบที่ 1) มกราคม-มีนาคม 2516
No.	24	Preliminary Report of the Labor Force Survey, Whole Kingdom (Round 1) January-March 1973
ฉบับที่	25	รายงานภาคสมบรูณ์การสำรวจแรงงาน ทัวราชอาณาจักร (รอบที่ 1) มกราคม-มีนาคม 2516
No.	25	Final Report of the Labor Force Survey, Whole Kingdom (Round 1) January-March 1973
ฉบับที่	26	รายงานเบื้องต้นการสำรวจแรงงาน ทัวราชอาณาจักร (รอบที่ 2) กรกฎาคม-กันยายน 2516
No.	26	Preliminary Report of the Labor Force Survey, Whole Kingdom (Round 2) July-September 1973
ฉบับที่	27	รายงานภาคสมบรูณ์การสำรวจแรงงาน ทัวราชอาณาจักร (รอบที่ 2) กรกฎาคม-กันยายน 2516
No.	27	Final Report of the Labor Force Survey, Whole Kingdom (Round 2) July-September 1973
ฉบับที่	28	รายงานเบื้องต้นการสำรวจแรงงาน ทัวราชอาณาจักร (รอบที่ 1) มกราคม-มีนาคม 2517
No.	28	Preliminary Report of the Labor Force Survey, Whole Kingdom (Round 1) January-March 1974
ฉบับที่	29	รายงานภาคสมบรูณ์การสำรวจแรงงาน ทัวราชอาณาจักร (รอบที่ 1) มกราคม-มีนาคม 2517
No.	29	Final Report of the Labor Force Survey, Whole Kingdom (Round 1) January-March 1974
ฉบับที่	30	รายงานเบื้องต้นการสำรวจแรงงาน ทัวราชอาณาจักร (รอบที่ 2) กรกฎาคม-กันยายน 2517
No.	30	Preliminary Report of the Labor Force Survey, Whole Kingdom (Round 2) July-September 1974
ฉบับที่	31	รายงานภาคสมบรูณ์การสำรวจแรงงาน ทัวราชอาณาจักร (รอบที่ 2) กรกฎาคม-กันยายน 2517
No.	31	Final Report of the Labor Force Survey, Whole Kingdom (Round 2) July-September 1974

ฉบับที่	86	รายงานผลการสำรวจภาวะการทำงานของประชากร ทัวราชอาณาจักร (รอบที่ 2) พฤษภาคม 2541
No.	86	Report of the Labor Force Survey, Whole Kingdom (Round 2) May 1998
ฉบับที่	87	รายงานผลการสำรวจภาวะการทำงานของประชากร ทัวราชอาณาจักร (รอบที่ 3) สิงหาคม 2541
No.	87	Report of the Labor Force Survey, Whole Kingdom (Round 3) August 1998
ฉบับที่	88	รายงานผลการสำรวจภาวะการทำงานของประชากร ทัวราชอาณาจักร (รอบที่ 4) พฤศจิกายน 2541
No.	88	Report of the Labor Force Survey, Whole Kingdom (Round 4) November 1998
ฉบับที่	89	รายงานผลการสำรวจภาวะการทำงานของประชากร ทัวราชอาณาจักร (รอบที่ 1) กุมภาพันธ์ 2542
No.	89	Report of the Labor Force Survey, Whole Kingdom (Round 1) February 1999
ฉบับที่	90	รายงานผลการสำรวจภาวะการทำงานของประชากร ทัวราชอาณาจักร (รอบที่ 2) พฤษภาคม 2542
No.	90	Report of the Labor Force Survey, Whole Kingdom (Round 2) May 1999
ฉบับที่	91	รายงานผลการสำรวจภาวะการทำงานของประชากร ทัวราชอาณาจักร (รอบที่ 3) สิงหาคม 2542
No.	91	Report of the Labor Force Survey, Whole Kingdom (Round 3) August 1999
ฉบับที่	92	รายงานผลการสำรวจภาวะการทำงานของประชากร ทัวราชอาณาจักร (รอบที่ 4) พฤศจิกายน 2542
No.	92	Report of the Labor Force Survey, Whole Kingdom (Round 4) November 1999
ฉบับที่	93	รายงานผลการสำรวจภาวะการทำงานของประชากร ทัวราชอาณาจักร (รอบที่ 1) กุมภาพันธ์ 2543
No.	93	Report of the Labor Force Survey, Whole Kingdom (Round 1) February 2000
ฉบับที่	94	รายงานผลการสำรวจภาวะการทำงานของประชากร ทัวราชอาณาจักร (รอบที่ 2) พฤษภาคม 2543
No.	94	Report of the Labor Force Survey, Whole Kingdom (Round 2) May 2000
ฉบับที่	95	รายงานผลการสำรวจภาวะการทำงานของประชากร ทัวราชอาณาจักร (รอบที่ 3) สิงหาคม 2543
No.	95	Report of the Labor Force Survey, Whole Kingdom (Round 3) August 2000
ฉบับที่	96	รายงานผลการสำรวจภาวะการทำงานของประชากร ทัวราชอาณาจักร (รอบที่ 4) พฤศจิกายน 2543
No.	96	Report of the Labor Force Survey, Whole Kingdom (Round 4) November 2000
ฉบับที่	97	รายงานผลการสำรวจภาวะการทำงานของประชากร ทัวราชอาณาจักร (ไตรมาสที่ 1) มกราคม-มีนาคม 2544
No.	97	Report of the Labor Force Survey, Whole Kingdom (Quarter 1) January-March 2001
ฉบับที่	98	รายงานผลการสำรวจภาวะการทำงานของประชากร ทัวราชอาณาจักร (ไตรมาสที่ 2) เมษายน-มิถุนายน 2544
No.	98	Report of the Labor Force Survey, Whole Kingdom (Quarter 2) April-June 2001
ฉบับที่	99	รายงานผลการสำรวจภาวะการทำงานของประชากร ทัวราชอาณาจักร (ไตรมาสที่ 3) กรกฎาคม-กันยายน 2544
No.	99	Report of the Labor Force Survey, Whole Kingdom (Quarter 3) July-September 2001
ฉบับที่	100	รายงานผลการสำรวจภาวะการทำงานของประชากร ทัวราชอาณาจักร (ไตรมาสที่ 4) ตุลาคม-ธันวาคม 2544
No.	100	Report of the Labor Force Survey, Whole Kingdom (Quarter 4) October-December 2001

ฉบับที่	101	รายงานผลการสำรวจภาวะการทำงานของประชากร ทั้งราชอาณาจักร (ไตรมาสที่ 1) มกราคม-มีนาคม 2545
No.	101	Report of the Labor Force Survey, Whole Kingdom (Quarter 1) January-March 2002
ฉบับที่	102	รายงานผลการสำรวจภาวะการทำงานของประชากร ทั้งราชอาณาจักร (ไตรมาสที่ 2) เมษายน-มิถุนายน 2545
No.	102	Report of the Labor Force Survey, Whole Kingdom (Quarter 2) April-June 2002
ฉบับที่	103	รายงานผลการสำรวจภาวะการทำงานของประชากร ทั้งราชอาณาจักร (ไตรมาสที่ 3) กรกฎาคม-กันยายน 2545
No.	103	Report of the Labor Force Survey, Whole Kingdom (Quarter 3) July-September 2002
ฉบับที่	104	รายงานผลการสำรวจภาวะการทำงานของประชากร ทั้งราชอาณาจักร (ไตรมาสที่ 4) ตุลาคม-ธันวาคม 2545
No.	104	Report of the Labor Force Survey, Whole Kingdom (Quarter 4) October-December 2002
ฉบับที่	105	รายงานผลการสำรวจภาวะการทำงานของประชากร ทั้งราชอาณาจักร (ไตรมาสที่ 1) มกราคม-มีนาคม 2546
No.	105	Report of the Labor Force Survey, Whole Kingdom (Quarter 1) January-March 2003
ฉบับที่	106	รายงานผลการสำรวจภาวะการทำงานของประชากร ทั้งราชอาณาจักร (ไตรมาสที่ 2) เมษายน-มิถุนายน 2546
No.	106	Report of the Labor Force Survey, Whole Kingdom (Quarter 2) April-June 2003
ฉบับที่	107	รายงานผลการสำรวจภาวะการทำงานของประชากร ทั้งราชอาณาจักร (ไตรมาสที่ 3) กรกฎาคม-กันยายน 2546
No.	107	Report of the Labor Force Survey, Whole Kingdom (Quarter 3) July-September 2003
ฉบับที่	108	รายงานผลการสำรวจภาวะการทำงานของประชากร ทั้งราชอาณาจักร (ไตรมาสที่ 4) ตุลาคม-ธันวาคม 2546
No.	108	Report of the Labor Force Survey, Whole Kingdom (Quarter 4) October-December 2003
ฉบับที่	109	รายงานผลการสำรวจภาวะการทำงานของประชากร ทั้งราชอาณาจักร (ไตรมาสที่ 1) มกราคม-มีนาคม 2547
No.	109	Report of the Labor Force Survey, Whole Kingdom (Quarter 1) January-March 2004
ฉบับที่	110	รายงานผลการสำรวจภาวะการทำงานของประชากร ทั้งราชอาณาจักร (ไตรมาสที่ 2) เมษายน-มิถุนายน 2547
No.	110	Report of the Labor Force Survey, Whole Kingdom (Quarter 2) April-June 2004
ฉบับที่	111	รายงานผลการสำรวจภาวะการทำงานของประชากร ทั้งราชอาณาจักร (ไตรมาสที่ 3) กรกฎาคม-กันยายน 2547
No.	111	Report of the Labor Force Survey, Whole Kingdom (Quarter 3) July-September 2004

ฉบับที่	112	รายงานผลการสำรวจภาวะการทำงานของประชากร ทั้งราชอาณาจักร (ไตรมาสที่ 4) ตุลาคม - ธันวาคม 2547
No.	112	Report of the Labor Force Survey, Whole Kingdom (Quarter 4) October-December 2004
ฉบับที่	113	รายงานผลการสำรวจภาวะการทำงานของประชากร ทั้งราชอาณาจักร (ไตรมาสที่ 1) มกราคม-มีนาคม 2548
No.	113	Report of the Labor Force Survey, Whole Kingdom (Quarter 1) January-March 2005
ฉบับที่	114	รายงานผลการสำรวจภาวะการทำงานของประชากร ทั้งราชอาณาจักร (ไตรมาสที่ 2) เมษายน-มิถุนายน 2548
No.	114	Report of the Labor Force Survey, Whole Kingdom (Quarter 2) April-June 2005
ฉบับที่	115	รายงานผลการสำรวจภาวะการทำงานของประชากร ทั้งราชอาณาจักร (ไตรมาสที่ 3) กรกฎาคม-กันยายน 2548
No.	115	Report of the Labor Force Survey, Whole Kingdom (Quarter 3) July-September 2005
ฉบับที่	116	รายงานผลการสำรวจภาวะการทำงานของประชากร ทั้งราชอาณาจักร (ไตรมาสที่ 4) ตุลาคม - ธันวาคม 2548
No.	116	Report of the Labor Force Survey, Whole Kingdom (Quarter 4) October-December 2005
ฉบับที่	117	รายงานผลการสำรวจภาวะการทำงานของประชากร ทั้งราชอาณาจักร (ไตรมาสที่ 1) มกราคม-มีนาคม 2549
No.	117	Report of the Labor Force Survey, Whole Kingdom (Quarter 1) January-March 2006
ฉบับที่	118	รายงานผลการสำรวจภาวะการทำงานของประชากร ทั้งราชอาณาจักร (ไตรมาสที่ 2) เมษายน-มิถุนายน 2549
No.	118	Report of the Labor Force Survey, Whole Kingdom (Quarter 2) April-June 2006
ฉบับที่	119	รายงานผลการสำรวจภาวะการทำงานของประชากร ทั้งราชอาณาจักร (ไตรมาสที่ 3) กรกฎาคม-กันยายน 2549
No.	119	Report of the Labor Force Survey, Whole Kingdom (Quarter 3) July-September 2006
ฉบับที่	120	รายงานผลการสำรวจภาวะการทำงานของประชากร ทั้งราชอาณาจักร (ไตรมาสที่ 4) ตุลาคม - ธันวาคม 2549
No.	120	Report of the Labor Force Survey, Whole Kingdom (Quarter 4) October-December 2006
ฉบับที่	121	รายงานผลการสำรวจภาวะการทำงานของประชากร ทั้งราชอาณาจักร (ไตรมาสที่ 1) มกราคม-มีนาคม 2550
No.	121	Report of the Labor Force Survey, Whole Kingdom (Quarter 1) January-March 2007
ฉบับที่	122	รายงานผลการสำรวจภาวะการทำงานของประชากร ทั้งราชอาณาจักร (ไตรมาสที่ 2) เมษายน-มิถุนายน 2550
No.	122	Report of the Labor Force Survey, Whole Kingdom (Quarter 2) April-June 2007

ฉบับที่	123	รายงานผลการสำรวจภาวะการทำงานของประชากร ทั้งราชอาณาจักร (ไตรมาสที่ 3) กรกฎาคม-กันยายน 2550
No.	123	Report of the Labor Force Survey, Whole Kingdom (Quarter 3) July-September 2007
ฉบับที่	124	รายงานผลการสำรวจภาวะการทำงานของประชากร ทั้งราชอาณาจักร (ไตรมาสที่ 4) ตุลาคม - ธันวาคม 2550
No.	124	Report of the Labor Force Survey, Whole Kingdom (Quarter 4) October-December 2007
ฉบับที่	125	รายงานผลการสำรวจภาวะการทำงานของประชากร ทั้งราชอาณาจักร (ไตรมาสที่ 1) มกราคม - มีนาคม 2551
No.	125	Report of the Labor Force Survey, Whole Kingdom (Quarter 1) January-March 2008
ฉบับที่	126	รายงานผลการสำรวจภาวะการทำงานของประชากร ทั้งราชอาณาจักร (ไตรมาสที่ 2) เมษายน-มิถุนายน 2551
No.	126	Report of the Labor Force Survey, Whole Kingdom (Quarter 2) April-June 2008
ฉบับที่	127	รายงานผลการสำรวจภาวะการทำงานของประชากร ทั้งราชอาณาจักร (ไตรมาสที่ 3) กรกฎาคม-กันยายน 2551
No.	127	Report of the Labor Force Survey, Whole Kingdom (Quarter 3) July-September 2008
ฉบับที่	128	รายงานผลการสำรวจภาวะการทำงานของประชากร ทั้งราชอาณาจักร (ไตรมาสที่ 4) ตุลาคม - ธันวาคม 2551
No.	128	Report of the Labor Force Survey, Whole Kingdom (Quarter 4) October-December 2008
ฉบับที่	129	รายงานผลการสำรวจภาวะการทำงานของประชากร ทั้งราชอาณาจักร (ไตรมาสที่ 1) มกราคม - มีนาคม 2552
No.	129	Report of the Labor Force Survey, Whole Kingdom (Quarter 1) January-March 2009
ฉบับที่	130	รายงานผลการสำรวจภาวะการทำงานของประชากร ทั้งราชอาณาจักร (ไตรมาสที่ 2) เมษายน-มิถุนายน 2552
No.	130	Report of the Labor Force Survey, Whole Kingdom (Quarter 2) April-June 2009
ฉบับที่	131	รายงานผลการสำรวจภาวะการทำงานของประชากร ทั้งราชอาณาจักร (ไตรมาสที่ 3) กรกฎาคม-กันยายน 2552
No.	131	Report of the Labor Force Survey, Whole Kingdom (Quarter 3) July-September 2009
ฉบับที่	132	รายงานผลการสำรวจภาวะการทำงานของประชากร ทั้งราชอาณาจักร (ไตรมาสที่ 4) ตุลาคม - ธันวาคม 2552
No.	132	Report of the Labor Force Survey, Whole Kingdom (Quarter 4) October-December 2009
ฉบับที่	133	รายงานผลการสำรวจภาวะการทำงานของประชากร ทั้งราชอาณาจักร (ไตรมาสที่ 1) มกราคม - มีนาคม 2553
No.	133	Report of the Labor Force Survey, Whole Kingdom (Quarter 1) January-March 2010

ฉบับที่	134	รายงานผลการสำรวจภาวะการทำงานของประชากร ที่ราชอาณาจักร (ไตรมาสที่ 2) เมษายน-มิถุนายน 2553
No.	134	Report of the Labor Force Survey, Whole Kingdom (Quarter 2) April-June 2010
ฉบับที่	135	รายงานผลการสำรวจภาวะการทำงานของประชากร ที่ราชอาณาจักร (ไตรมาสที่ 3) 2553
No.	135	Report of the Labor Force Survey, Whole Kingdom (Quarter 3) 2010
ฉบับที่	136	รายงานผลการสำรวจภาวะการทำงานของประชากร ที่ราชอาณาจักร (ไตรมาสที่ 4) ตุลาคม - ธันวาคม 2553
No.	136	Report of the Labor Force Survey, Whole Kingdom (Quarter 4) October-December 2010
ฉบับที่	137	รายงานผลการสำรวจภาวะการทำงานของประชากร ที่ราชอาณาจักร (ไตรมาสที่ 1) มกราคม - มีนาคม 2554
No.	137	Report of the Labor Force Survey, Whole Kingdom (Quarter 1) January-March 2011
ฉบับที่	138	รายงานผลการสำรวจภาวะการทำงานของประชากร ที่ราชอาณาจักร (ไตรมาสที่ 2) เมษายน - มิถุนายน 2554
No.	138	Report of the Labor Force Survey, Whole Kingdom (Quarter 2) April-June 2011
ฉบับที่	139	รายงานผลการสำรวจภาวะการทำงานของประชากร ที่ราชอาณาจักร (ไตรมาสที่ 3) กรกฎาคม - กันยายน 2554
No.	139	Report of the Labor Force Survey, Whole Kingdom (Quarter 3) July-September 2011
ฉบับที่	140	รายงานผลการสำรวจภาวะการทำงานของประชากร ที่ราชอาณาจักร (ไตรมาสที่ 4) ตุลาคม - ธันวาคม 2554
No.	140	Report of the Labor Force Survey, Whole Kingdom (Quarter 4) October-December 2011
ฉบับที่	141	รายงานผลการสำรวจภาวะการทำงานของประชากร ที่ราชอาณาจักร (ไตรมาสที่ 1) มกราคม - มีนาคม 2555
No.	141	Report of the Labor Force Survey, Whole Kingdom (Quarter 1) January-March 2012
ฉบับที่	142	รายงานผลการสำรวจภาวะการทำงานของประชากร ที่ราชอาณาจักร (ไตรมาสที่ 2) เมษายน - มิถุนายน 2555
No.	142	Report of the Labor Force Survey, Whole Kingdom (Quarter 2) April-June 2012
ฉบับที่	143	รายงานผลการสำรวจภาวะการทำงานของประชากร ที่ราชอาณาจักร (ไตรมาสที่ 3) กรกฎาคม - กันยายน 2555
No.	143	Report of the Labor Force Survey, Whole Kingdom (Quarter 3) July-September 2012
ฉบับที่	144	รายงานผลการสำรวจภาวะการทำงานของประชากร ที่ราชอาณาจักร (ไตรมาสที่ 4) ตุลาคม- ธันวาคม 2555
No.	144	Report of the Labor Force Survey, Whole Kingdom (Quarter 4) October- December 2012
ฉบับที่	145	รายงานผลการสำรวจภาวะการทำงานของประชากร ที่ราชอาณาจักร (ไตรมาสที่ 1) มกราคม- มีนาคม 2556
No.	145	Report of the Labor Force Survey, Whole Kingdom (Quarter 1) January- March 2013

ฉบับที่	146	รายงานผลการสำรวจภาวะการทำงานของประชากร ที่ราชอาณาจักร (ไตรมาสที่ 2) เมษายน- มิถุนายน 2556
No.	146	Report of the Labor Force Survey, Whole Kingdom (Quarter 2) April- June 2013
ฉบับที่	147	รายงานผลการสำรวจภาวะการทำงานของประชากร ที่ราชอาณาจักร (ไตรมาสที่ 3) กรกฎาคม- กันยายน 2556
No.	147	Report of the Labor Force Survey, Whole Kingdom (Quarter 3) July- September 2013
ฉบับที่	148	รายงานผลการสำรวจภาวะการทำงานของประชากร ที่ราชอาณาจักร (ไตรมาสที่ 4) ตุลาคม- ธันวาคม 2556
No.	148	Report of the Labor Force Survey, Whole Kingdom (Quarter 4) October- December 2013
ฉบับที่	149	รายงานผลการสำรวจภาวะการทำงานของประชากร ที่ราชอาณาจักร (ไตรมาสที่ 1) มกราคม- มีนาคม 2557
No.	149	Report of the Labor Force Survey, Whole Kingdom (Quarter 1) January- March 2014
ฉบับที่	150	รายงานผลการสำรวจภาวะการทำงานของประชากร ที่ราชอาณาจักร (ไตรมาสที่ 2) เมษายน- มิถุนายน 2557
No.	150	Report of the Labor Force Survey, Whole Kingdom (Quarter 2) April- June 2014
ฉบับที่	151	รายงานผลการสำรวจภาวะการทำงานของประชากร ที่ราชอาณาจักร (ไตรมาสที่ 3) กรกฎาคม- กันยายน 2557
No.	151	Report of the Labor Force Survey, Whole Kingdom (Quarter 3) July- September 2014
ฉบับที่	152	รายงานผลการสำรวจภาวะการทำงานของประชากร ที่ราชอาณาจักร (ไตรมาสที่ 4) ตุลาคม- ธันวาคม 2557
No.	152	Report of the Labor Force Survey, Whole Kingdom (Quarter 4) October- December 2014
ฉบับที่	153	รายงานผลการสำรวจภาวะการทำงานของประชากร ที่ราชอาณาจักร (ไตรมาสที่ 1) มกราคม- มีนาคม 2558
No.	153	Report of the Labor Force Survey, Whole Kingdom (Quarter 1) January- March 2015
ฉบับที่	154	รายงานผลการสำรวจภาวะการทำงานของประชากร ที่ราชอาณาจักร (ไตรมาสที่ 2) เมษายน- มิถุนายน 2558
No.	154	Report of the Labor Force Survey, Whole Kingdom (Quarter 2) April- June 2015
ฉบับที่	155	รายงานผลการสำรวจภาวะการทำงานของประชากร ที่ราชอาณาจักร (ไตรมาสที่ 3) กรกฎาคม- กันยายน 2558
No.	155	Report of the Labor Force Survey, Whole Kingdom (Quarter 3) July- September 2015

กลุ่มสถิติแรงงาน สำนักสถิติเศรษฐกิจและสังคม
 สำนักงานสถิติแห่งชาติ กระทรวงเทคโนโลยีสารสนเทศและการสื่อสาร
 โทร. 02 142 1244 ต่อ 1244 โทรสาร. 02 143 8132
 e-Mail Add: laborfs@nso.go.th
 Website: http://www.nso.go.th

ภาวะการทำงานของประชากร ไตรมาสที่ 3 พ.ศ. 2558	(หน่วย: พันคน)
1. กำลังแรงงานรวม	
ชาย	21,019.2
หญิง	17,747.3
2. จำนวนผู้ทำงาน	
ในเขตเทศบาล	17,225.2
นอกเขตเทศบาล	20,898.7
3. จำนวนผู้ทำงานจำแนกตามอุตสาหกรรม	
เกษตรกรรม การป่าไม้ และการประมง	13,005.7
การทำเหมืองแร่ และเหมืองหิน	75.9
การผลิต	6,365.4
การไฟฟ้า ก๊าซ ไอน้ำ และระบบปรับอากาศ	100.2
การจัดหาน้ำ การจัดการ และการบำบัดน้ำเสีย ของเสีย และสิ่งปฏิกูล	69.4
การก่อสร้าง	2,165.4
การขายส่ง การขายปลีก และการซ่อมแซมยานยนต์และรถจักรยานยนต์	6,111.3
การขนส่ง และสถานที่เก็บสินค้า	1,223.5
กิจกรรมโรงแรม และการบริการด้านอาหาร	2,584.8
ข้อมูลข่าวสารและการสื่อสาร	239.3
กิจการทางการเงินและการประกันภัย	522.9
กิจกรรมอสังหาริมทรัพย์	209.4
กิจกรรมทางวิชาชีพ วิทยาศาสตร์ และเทคนิค	348.4
กิจกรรมการบริหารและการบริการสนับสนุน	517.5
การบริหารราชการ การป้องกันประเทศและการประกันสังคมภาคบังคับ	1,609.8
การศึกษา	1,164.7
กิจกรรมด้านสุขภาพและงานสังคมสงเคราะห์	652.1
ศิลปะ ความบันเทิง และนันทนาการ	266.4
กิจกรรมบริการด้านอื่นๆ	781.4
กิจกรรมการจ้างงานในครัวเรือนส่วนบุคคล กิจกรรมการผลิตสินค้าและบริการที่ทำขึ้นเองเพื่อใช้ในครัวเรือน	224.0
กิจกรรมขององค์การระหว่างประเทศ	2.6
4. จำนวนผู้ว่างงาน	
ผู้ชาย	198.4
ผู้หญิง	157.7
กรุงเทพมหานคร	53.6
ภาคกลาง	115.3
ภาคเหนือ	49.2
ภาคตะวันออกเฉียงเหนือ	79.3
ภาคใต้	58.6
5. จำนวนผู้ว่างงานของกลุ่มวัยรุ่น (15-24 ปี)	
ผู้ชาย	109.3
ผู้หญิง	92.1
กรุงเทพมหานคร	27.4
ภาคกลาง	61.1
ภาคเหนือ	26.1
ภาคตะวันออกเฉียงเหนือ	52.9
ภาคใต้	33.8

คณะผู้จัดทำ CD - ROM

หน่วยงานเจ้าของเรื่อง

กลุ่มสถิติแรงงาน
สำนักสถิติเศรษฐกิจและสังคม
โทร. 0 2142 1244

หน่วยงานผลิตและออกแบบ

กลุ่มบูรณาการข้อมูลสถิติ
สำนักสถิติพยากรณ์
โทร. 0 2141 7494



ตารางสถิติในรูปแบบ Format Excel
ไตรมาสที่ 3 : กรกฎาคม – กันยายน 2558

ทั่วราชอาณาจักร

ตารางสถิติในรูปแบบ Format Excel

ทั่วราชอาณาจักร

- ตารางที่ 1 จำนวนประชากร จำแนกตามกลุ่มอายุ สถานภาพแรงงาน
- ตารางที่ 2 จำนวนประชากรอายุ 15 ปี ขึ้นไป จำแนกตามสถานภาพสมรส สถานภาพแรงงาน
- ตารางที่ 3 จำนวนประชากรอายุ 15 ปีขึ้นไป จำแนกตามระดับการศึกษาที่สำเร็จ สถานภาพแรงงาน
- ตารางที่ 4 ผู้มีงานทำ จำแนกตามระดับการศึกษาที่สำเร็จ อาชีพ
- ตารางที่ 5 ผู้มีงานทำ จำแนกตามระดับการศึกษาที่สำเร็จ อุตสาหกรรม
- ตารางที่ 6 ผู้มีงานทำ จำแนกตามสถานภาพการทำงาน อาชีพ
- ตารางที่ 7 ผู้มีงานทำ จำแนกตามสถานภาพการทำงาน อุตสาหกรรม
- ตารางที่ 8 จำนวนผู้มีงานทำ จำแนกตามอาชีพ และอุตสาหกรรม
- ตารางที่ 9 ผู้มีงานทำ จำแนกตามอาชีพ จำนวนชั่วโมงทำงานต่อสัปดาห์ การมีเวลาเหลือพอที่จะทำงานเพิ่มขึ้น
- ตารางที่ 10 ผู้มีงานทำ จำแนกตามอุตสาหกรรม จำนวนชั่วโมงทำงานต่อสัปดาห์ การมีเวลาเหลือพอที่จะทำงานเพิ่มขึ้น
- ตารางที่ 11 ผู้มีงานทำ จำแนกตามสถานภาพการทำงาน จำนวนชั่วโมงทำงานต่อสัปดาห์ การมีเวลาเหลือพอที่จะทำงานเพิ่มขึ้น
- ตารางที่ 12 ผู้มีงานทำ จำแนกตามกลุ่มอายุ ชั่วโมงการทำงานต่อสัปดาห์ การมีเวลาเหลือพอที่จะทำงานเพิ่มขึ้น
- ตารางที่ 13 จำนวนผู้ว่างงาน ที่หางานทำ จำแนกตามระยะเวลาที่หางานทำ ระดับการศึกษาที่สำเร็จ
- ตารางที่ 14 จำนวนผู้ว่างงาน ที่เคยทำงานมาก่อน จำแนกตามอาชีพที่ทำครั้งสุดท้าย อุตสาหกรรมที่ทำครั้งสุดท้าย
- ตารางที่ 15 ลูกจ้าง จำแนกตามค่าจ้างเฉลี่ย ผลประโยชน์อื่นๆ ที่ได้รับ อุตสาหกรรม
- ตารางที่ 16 ลูกจ้างเอกชน จำแนกตามค่าจ้างเฉลี่ย ผลประโยชน์อื่นๆ ที่ได้รับ อุตสาหกรรม
- ตารางที่ 17 ลูกจ้างรัฐบาล จำแนกตามค่าจ้างเฉลี่ย ผลประโยชน์อื่นๆ ที่ได้รับ อุตสาหกรรม
- ตารางที่ 18 ลูกจ้าง จำแนกตาม อาชีพ ระดับของรายได้
- ตารางที่ 19 ลูกจ้าง จำแนกตาม อุตสาหกรรม ระดับของรายได้

กรุงเทพมหานคร

ตารางสถิติในรูป Format Excel

กรุงเทพมหานคร

- ตารางที่ 1 จำนวนประชากร จำแนกตามกลุ่มอายุ สถานภาพแรงงาน
- ตารางที่ 2 จำนวนประชากรอายุ 15 ปี ขึ้นไป จำแนกตามสถานภาพสมรส สถานภาพแรงงาน
- ตารางที่ 3 จำนวนประชากรอายุ 15 ปีขึ้นไป จำแนกตามระดับการศึกษาที่สำเร็จ สถานภาพแรงงาน
- ตารางที่ 4 ผู้มีงานทำ จำแนกตามระดับการศึกษาที่สำเร็จ อาชีพ
- ตารางที่ 5 ผู้มีงานทำ จำแนกตามระดับการศึกษาที่สำเร็จ อุตสาหกรรม
- ตารางที่ 6 ผู้มีงานทำ จำแนกตามสถานภาพการทำงาน อาชีพ
- ตารางที่ 7 ผู้มีงานทำ จำแนกตามสถานภาพการทำงาน อุตสาหกรรม
- ตารางที่ 8 จำนวนผู้มีงานทำ จำแนกตามอาชีพ และอุตสาหกรรม
- ตารางที่ 9 ผู้มีงานทำ จำแนกตามอาชีพ จำนวนชั่วโมงทำงานต่อสัปดาห์ การมีเวลาเหลือพอที่จะทำงานเพิ่มขึ้น
- ตารางที่ 10 ผู้มีงานทำ จำแนกตามอุตสาหกรรม จำนวนชั่วโมงทำงานต่อสัปดาห์ การมีเวลาเหลือพอที่จะทำงานเพิ่มขึ้น
- ตารางที่ 11 ผู้มีงานทำ จำแนกตามสถานภาพการทำงาน จำนวนชั่วโมงทำงานต่อสัปดาห์ การมีเวลาเหลือพอที่จะทำงานเพิ่มขึ้น
- ตารางที่ 12 ผู้มีงานทำ จำแนกตามกลุ่มอายุ ชั่วโมงการทำงานต่อสัปดาห์ การมีเวลาเหลือพอที่จะทำงานเพิ่มขึ้น
- ตารางที่ 13 จำนวนผู้ว่างงาน ที่หางานทำ จำแนกตามระยะเวลาที่หางานทำ ระดับการศึกษาที่สำเร็จ
- ตารางที่ 14 จำนวนผู้ว่างงาน ที่เคยทำงานมาก่อน จำแนกตามอาชีพที่ทำครั้งสุดท้าย อุตสาหกรรมที่ทำครั้งสุดท้าย
- ตารางที่ 15 ลูกจ้าง จำแนกตามค่าจ้างเฉลี่ย ผลประโยชน์อื่นๆ ที่ได้รับ อุตสาหกรรม
- ตารางที่ 16 ลูกจ้างเอกชน จำแนกตามค่าจ้างเฉลี่ย ผลประโยชน์อื่นๆ ที่ได้รับ อุตสาหกรรม
- ตารางที่ 17 ลูกจ้างรัฐบาล จำแนกตามค่าจ้างเฉลี่ย ผลประโยชน์อื่นๆ ที่ได้รับ อุตสาหกรรม
- ตารางที่ 18 ลูกจ้าง จำแนกตาม อาชีพ ระดับของรายได้
- ตารางที่ 19 ลูกจ้าง จำแนกตาม อุตสาหกรรม ระดับของรายได้

ภาคกลาง

ตารางสถิติในรูป Format Excel

ภาคกลาง

- ตารางที่ 1 จำนวนประชากร จำแนกตามกลุ่มอายุ สถานภาพแรงงาน
- ตารางที่ 2 จำนวนประชากรอายุ 15 ปี ขึ้นไป จำแนกตามสถานภาพสมรส สถานภาพแรงงาน
- ตารางที่ 3 จำนวนประชากรอายุ 15 ปีขึ้นไป จำแนกตามระดับการศึกษาที่สำเร็จ สถานภาพแรงงาน
- ตารางที่ 4 ผู้มีงานทำ จำแนกตามระดับการศึกษาที่สำเร็จ อาชีพ
- ตารางที่ 5 ผู้มีงานทำ จำแนกตามระดับการศึกษาที่สำเร็จ อุตสาหกรรม
- ตารางที่ 6 ผู้มีงานทำ จำแนกตามสถานภาพการทำงาน อาชีพ
- ตารางที่ 7 ผู้มีงานทำ จำแนกตามสถานภาพการทำงาน อุตสาหกรรม
- ตารางที่ 8 จำนวนผู้มีงานทำ จำแนกตามอาชีพ และอุตสาหกรรม
- ตารางที่ 9 ผู้มีงานทำ จำแนกตามอาชีพ จำนวนชั่วโมงทำงานต่อสัปดาห์ การมีเวลาเหลือพอที่จะทำงานเพิ่มขึ้น
- ตารางที่ 10 ผู้มีงานทำ จำแนกตามอุตสาหกรรม จำนวนชั่วโมงทำงานต่อสัปดาห์ การมีเวลาเหลือพอที่จะทำงานเพิ่มขึ้น
- ตารางที่ 11 ผู้มีงานทำ จำแนกตามสถานภาพการทำงาน จำนวนชั่วโมงทำงานต่อสัปดาห์ การมีเวลาเหลือพอที่จะทำงานเพิ่มขึ้น
- ตารางที่ 12 ผู้มีงานทำ จำแนกตามกลุ่มอายุ ชั่วโมงการทำงานต่อสัปดาห์ การมีเวลาเหลือพอที่จะทำงานเพิ่มขึ้น
- ตารางที่ 13 จำนวนผู้ว่างงาน ที่หางานทำ จำแนกตามระยะเวลาที่หางานทำ ระดับการศึกษาที่สำเร็จ
- ตารางที่ 14 จำนวนผู้ว่างงาน ที่เคยทำงานมาก่อน จำแนกตามอาชีพที่ทำครั้งสุดท้าย อุตสาหกรรมที่ทำครั้งสุดท้าย
- ตารางที่ 15 ลูกจ้าง จำแนกตามค่าจ้างเฉลี่ย ผลประโยชน์อื่นๆ ที่ได้รับ อุตสาหกรรม
- ตารางที่ 16 ลูกจ้างเอกชน จำแนกตามค่าจ้างเฉลี่ย ผลประโยชน์อื่นๆ ที่ได้รับ อุตสาหกรรม
- ตารางที่ 17 ลูกจ้างรัฐบาล จำแนกตามค่าจ้างเฉลี่ย ผลประโยชน์อื่นๆ ที่ได้รับ อุตสาหกรรม
- ตารางที่ 18 ลูกจ้าง จำแนกตาม อาชีพ ระดับของรายได้
- ตารางที่ 19 ลูกจ้าง จำแนกตาม อุตสาหกรรม ระดับของรายได้

ภาคเหนือ

ตารางสถิติในรูป Format Excel

ภาคเหนือ

- ตารางที่ 1 จำนวนประชากร จำแนกตามกลุ่มอายุ สถานภาพแรงงาน
- ตารางที่ 2 จำนวนประชากรอายุ 15 ปี ขึ้นไป จำแนกตามสถานภาพสมรส สถานภาพแรงงาน
- ตารางที่ 3 จำนวนประชากรอายุ 15 ปีขึ้นไป จำแนกตามระดับการศึกษาที่สำเร็จ สถานภาพแรงงาน
- ตารางที่ 4 ผู้มีงานทำ จำแนกตามระดับการศึกษาที่สำเร็จ อาชีพ
- ตารางที่ 5 ผู้มีงานทำ จำแนกตามระดับการศึกษาที่สำเร็จ อุตสาหกรรม
- ตารางที่ 6 ผู้มีงานทำ จำแนกตามสถานภาพการทำงาน อาชีพ
- ตารางที่ 7 ผู้มีงานทำ จำแนกตามสถานภาพการทำงาน อุตสาหกรรม
- ตารางที่ 8 จำนวนผู้มีงานทำ จำแนกตามอาชีพ และอุตสาหกรรม
- ตารางที่ 9 ผู้มีงานทำ จำแนกตามอาชีพ จำนวนชั่วโมงทำงานต่อสัปดาห์ การมีเวลาเหลือพอที่จะทำงานเพิ่มขึ้น
- ตารางที่ 10 ผู้มีงานทำ จำแนกตามอุตสาหกรรม จำนวนชั่วโมงทำงานต่อสัปดาห์ การมีเวลาเหลือพอที่จะทำงานเพิ่มขึ้น
- ตารางที่ 11 ผู้มีงานทำ จำแนกตามสถานภาพการทำงาน จำนวนชั่วโมงทำงานต่อสัปดาห์ การมีเวลาเหลือพอที่จะทำงานเพิ่มขึ้น
- ตารางที่ 12 ผู้มีงานทำ จำแนกตามกลุ่มอายุ ชั่วโมงการทำงานต่อสัปดาห์ การมีเวลาเหลือพอที่จะทำงานเพิ่มขึ้น
- ตารางที่ 13 จำนวนผู้ว่างงาน ที่หางานทำ จำแนกตามระยะเวลาที่หางานทำ ระดับการศึกษาที่สำเร็จ
- ตารางที่ 14 จำนวนผู้ว่างงาน ที่เคยทำงานมาก่อน จำแนกตามอาชีพที่ทำครั้งสุดท้าย อุตสาหกรรมที่ทำครั้งสุดท้าย
- ตารางที่ 15 ลูกจ้าง จำแนกตามค่าจ้างเฉลี่ย ผลประโยชน์อื่นๆ ที่ได้รับ อุตสาหกรรม
- ตารางที่ 16 ลูกจ้างเอกชน จำแนกตามค่าจ้างเฉลี่ย ผลประโยชน์อื่นๆ ที่ได้รับ อุตสาหกรรม
- ตารางที่ 17 ลูกจ้างรัฐบาล จำแนกตามค่าจ้างเฉลี่ย ผลประโยชน์อื่นๆ ที่ได้รับ อุตสาหกรรม
- ตารางที่ 18 ลูกจ้าง จำแนกตาม อาชีพ ระดับของรายได้
- ตารางที่ 19 ลูกจ้าง จำแนกตาม อุตสาหกรรม ระดับของรายได้

ภาคตะวันออกเฉียงเหนือ

ตารางสถิติในรูปแบบ Format Excel

ภาคตะวันออกเฉียงเหนือ

- ตารางที่ 1 จำนวนประชากร จำแนกตามกลุ่มอายุ สถานภาพแรงงาน
- ตารางที่ 2 จำนวนประชากรอายุ 15 ปี ขึ้นไป จำแนกตามสถานภาพสมรส สถานภาพแรงงาน
- ตารางที่ 3 จำนวนประชากรอายุ 15 ปีขึ้นไป จำแนกตามระดับการศึกษาที่สำเร็จ สถานภาพแรงงาน
- ตารางที่ 4 ผู้มีงานทำ จำแนกตามระดับการศึกษาที่สำเร็จ อาชีพ
- ตารางที่ 5 ผู้มีงานทำ จำแนกตามระดับการศึกษาที่สำเร็จ อุตสาหกรรม
- ตารางที่ 6 ผู้มีงานทำ จำแนกตามสถานภาพการทำงาน อาชีพ
- ตารางที่ 7 ผู้มีงานทำ จำแนกตามสถานภาพการทำงาน อุตสาหกรรม
- ตารางที่ 8 จำนวนผู้มีงานทำ จำแนกตามอาชีพ และอุตสาหกรรม
- ตารางที่ 9 ผู้มีงานทำ จำแนกตามอาชีพ จำนวนชั่วโมงทำงานต่อสัปดาห์ การมีเวลาเหลือพอที่จะทำงานเพิ่มขึ้น
- ตารางที่ 10 ผู้มีงานทำ จำแนกตามอุตสาหกรรม จำนวนชั่วโมงทำงานต่อสัปดาห์ การมีเวลาเหลือพอที่จะทำงานเพิ่มขึ้น
- ตารางที่ 11 ผู้มีงานทำ จำแนกตามสถานภาพการทำงาน จำนวนชั่วโมงทำงานต่อสัปดาห์ การมีเวลาเหลือพอที่จะทำงานเพิ่มขึ้น
- ตารางที่ 12 ผู้มีงานทำ จำแนกตามกลุ่มอายุ ชั่วโมงการทำงานต่อสัปดาห์ การมีเวลาเหลือพอที่จะทำงานเพิ่มขึ้น
- ตารางที่ 13 จำนวนผู้ว่างงาน ที่หางานทำ จำแนกตามระยะเวลาที่หางานทำ ระดับการศึกษาที่สำเร็จ และ เพศ
- ตารางที่ 14 จำนวนผู้ว่างงาน ที่เคยทำงานมาก่อน จำแนกตามอาชีพที่ทำครั้งสุดท้าย อุตสาหกรรมที่ทำครั้งสุดท้าย
- ตารางที่ 15 ลูกจ้าง จำแนกตามค่าจ้างเฉลี่ย ผลประโยชน์อื่นๆ ที่ได้รับ อุตสาหกรรม
- ตารางที่ 16 ลูกจ้างเอกชน จำแนกตามค่าจ้างเฉลี่ย ผลประโยชน์อื่นๆ ที่ได้รับ อุตสาหกรรม
- ตารางที่ 17 ลูกจ้างรัฐบาล จำแนกตามค่าจ้างเฉลี่ย ผลประโยชน์อื่นๆ ที่ได้รับ อุตสาหกรรม
- ตารางที่ 18 ลูกจ้าง จำแนกตาม อาชีพ ระดับของรายได้
- ตารางที่ 19 ลูกจ้าง จำแนกตาม อุตสาหกรรม ระดับของรายได้

ภาคใต้

ตารางสถิติในรูป Format Excel ภาคใต้

- ตารางที่ 1 จำนวนประชากร จำแนกตามกลุ่มอายุ สถานภาพแรงงาน
- ตารางที่ 2 จำนวนประชากรอายุ 15 ปี ขึ้นไป จำแนกตามสถานภาพสมรส สถานภาพแรงงาน
- ตารางที่ 3 จำนวนประชากรอายุ 15 ปีขึ้นไป จำแนกตามระดับการศึกษาที่สำเร็จ สถานภาพแรงงาน
- ตารางที่ 4 ผู้มีงานทำ จำแนกตามระดับการศึกษาที่สำเร็จ อาชีพ
- ตารางที่ 5 ผู้มีงานทำ จำแนกตามระดับการศึกษาที่สำเร็จ อุตสาหกรรม
- ตารางที่ 6 ผู้มีงานทำ จำแนกตามสถานภาพการทำงาน อาชีพ
- ตารางที่ 7 ผู้มีงานทำ จำแนกตามสถานภาพการทำงาน อุตสาหกรรม
- ตารางที่ 8 จำนวนผู้มีงานทำ จำแนกตามอาชีพ และอุตสาหกรรม
- ตารางที่ 9 ผู้มีงานทำ จำแนกตามอาชีพ จำนวนชั่วโมงทำงานต่อสัปดาห์ การมีเวลาเหลือพอที่จะทำงานเพิ่มขึ้น
- ตารางที่ 10 ผู้มีงานทำ จำแนกตามอุตสาหกรรม จำนวนชั่วโมงทำงานต่อสัปดาห์ การมีเวลาเหลือพอที่จะทำงานเพิ่มขึ้น
- ตารางที่ 11 ผู้มีงานทำ จำแนกตามสถานภาพการทำงาน จำนวนชั่วโมงทำงานต่อสัปดาห์ การมีเวลาเหลือพอที่จะทำงานเพิ่มขึ้น
- ตารางที่ 12 ผู้มีงานทำ จำแนกตามกลุ่มอายุ ชั่วโมงการทำงานต่อสัปดาห์ การมีเวลาเหลือพอที่จะทำงานเพิ่มขึ้น
- ตารางที่ 13 จำนวนผู้ว่างงาน ที่หางานทำ จำแนกตามระยะเวลาที่หางานทำ ระดับการศึกษาที่สำเร็จ
- ตารางที่ 14 จำนวนผู้ว่างงาน ที่เคยทำงานมาก่อน จำแนกตามอาชีพที่ทำครั้งสุดท้าย อุตสาหกรรมที่ทำครั้งสุดท้าย
- ตารางที่ 15 ลูกจ้าง จำแนกตามค่าจ้างเฉลี่ย ผลประโยชน์อื่นๆ ที่ได้รับ อุตสาหกรรม
- ตารางที่ 16 ลูกจ้างเอกชน จำแนกตามค่าจ้างเฉลี่ย ผลประโยชน์อื่นๆ ที่ได้รับ อุตสาหกรรม
- ตารางที่ 17 ลูกจ้างรัฐบาล จำแนกตามค่าจ้างเฉลี่ย ผลประโยชน์อื่นๆ ที่ได้รับ อุตสาหกรรม
- ตารางที่ 18 ลูกจ้าง จำแนกตาม อาชีพ ระดับของรายได้
- ตารางที่ 19 ลูกจ้าง จำแนกตาม อุตสาหกรรม ระดับของรายได้