



ISSN 0858-0200

การสำรวจภาวะการทำงานของประชากร  
ทั่วราชอาณาจักร  
ไตรมาสที่ 2 : เมษายน-มิถุนายน 2558



THE LABOR FORCE SURVEY  
WHOLE KINGDOM  
QUARTER 2 : APRIL-JUNE 2015



สำนักงานสถิติแห่งชาติ

สำนักงานสถิติแห่งชาติ

กระทรวงเทคโนโลยีสารสนเทศและการสื่อสาร

NATIONAL STATISTICAL OFFICE

MINISTRY OF INFORMATION AND COMMUNICATION TECHNOLOGY

คำนำ

บทสรุปสำหรับผู้บริหาร

สารบัญแผนภูมิ

สารบัญตาราง

บทที่ 1 บทนำ

- ❖ ความเป็นมาและวัตถุประสงค์
- ❖ สัมมนาแห่งการสำรวจ
- ❖ คู่มือรวม
- ❖ คำอธิบายศัพท์ แนวคิด คำจำกัดความ

บทที่ 2 สรุปผลการสำรวจ

- ❖ ลักษณะของกำลังแรงงาน
- ❖ กำลังแรงงานที่เป็นผู้มีงานทำ
- ❖ ลักษณะของกำลังแรงงานที่ว่างงาน
- ❖ ค่าจ้างและเงินเดือน
- ❖ การมีส่วนร่วมในกำลังแรงงาน
- ❖ การว่างงาน
- ❖ ชั่วโมงทำงาน
- ❖ ผลประโยชน์เพิ่มเติม

ภาคผนวก

- ❖ ภาคผนวก ก ระเบียบวิธี
- ❖ ภาคผนวก ข ตารางสถิติ
  - ❖ ทวีราชอาณาจักร
  - ❖ ภาคกลาง
  - ❖ ภาคตะวันออกเฉียงเหนือ
  - ❖ กรุงเทพมหานคร
  - ❖ ภาคเหนือ
  - ❖ ภาคใต้

คณะผู้จัดทำ CD-ROM

หน่วยงานที่เผยแพร่

ตารางสถิติในรูปแบบ Format Excel

- ❖ ทวีราชอาณาจักร
- ❖ ภาคกลาง
- ❖ ภาคตะวันออกเฉียงเหนือ
- ❖ กรุงเทพมหานคร
- ❖ ภาคเหนือ
- ❖ ภาคใต้

**หน่วยงานเจ้าของเรื่อง**

กลุ่มสถิติแรงงาน  
สำนักสถิติเศรษฐกิจและสังคม  
สำนักงานสถิติแห่งชาติ  
โทรศัพท์ 0 2142 1244  
โทรสาร 0 2143 8134  
ไปรษณีย์อิเล็กทรอนิกส์: slaborfs@nso.go.th

**Division-in-charge**

Labor Statistics Group  
Economic and Social Statistics Bureau  
National Statistical Office  
Tel. +66 2142 1244  
Fax : +66 2143 8134  
E-mail: slaborfs@nso.go.th

**หน่วยงานที่เผยแพร่**

สำนักสถิติพยากรณ์  
สำนักงานสถิติแห่งชาติ  
ศูนย์ราชการเฉลิมพระเกียรติ 80 พรรษา อาคารรัฐประศาสนภักดี  
ชั้น 2 ถนนแจ้งวัฒนะ เขตหลักสี่ กรุงเทพฯ 10210  
โทร. 0 2143 1323 ต่อ 17496  
โทรสาร 0 2143 8132  
ไปรษณีย์อิเล็กทรอนิกส์ : [binfopub@nso.go.th](mailto:binfopub@nso.go.th)

**Distributed by**

Statistical Forecasting Bureau,  
National Statistical Office,  
The Government Complex, Ratthaprasasanabhakti Building  
2<sup>nd</sup> Floor, Chaeng Watthana Rd., Laksi Bangkok 10210  
Tel. +66 2143 1323 ext. 17496  
Fax: +66 2143 8132  
E-mail: [binfopub@nso.go.th](mailto:binfopub@nso.go.th)

**ปีที่พิมพ์**

2558

**Published**

2015

# คำนำ

สำนักงานสถิติแห่งชาติ ได้เริ่มจัดทำโครงการสำรวจภาวะการทำงานของประชากร ตั้งแต่ พ.ศ. 2506 ในช่วง พ.ศ. 2514-2526 ได้ทำการสำรวจปีละ 2 รอบ โดยรอบแรกเป็นการสำรวจนอกฤดูกาลเกษตร ระหว่างเดือนมกราคมถึงเดือนมีนาคม รอบที่ 2 เป็นการสำรวจในฤดูกาลเกษตรระหว่างเดือนกรกฎาคมถึงเดือนกันยายน และช่วง พ.ศ. 2527-2540 ทำการสำรวจเป็นปีละ 3 รอบ คือ รอบที่ 1 สำรวจในเดือนกุมภาพันธ์ รอบที่ 2 สำรวจในเดือนพฤษภาคม รอบที่ 3 สำรวจในเดือนสิงหาคม และช่วง พ.ศ. 2541-2543 ทำการสำรวจเพิ่มอีก 1 รอบ เป็นรอบที่ 4 ในเดือนพฤศจิกายน ซึ่งทำให้ได้ข้อมูลเป็นรายไตรมาส เพื่อสนองความต้องการใช้ข้อมูลในระดับจังหวัด สำนักงานสถิติแห่งชาติ ได้ขยายขนาดตัวอย่างและนำเสนอข้อมูลเป็นระดับจังหวัด ทั้งนี้ ตั้งแต่ พ.ศ. 2537 เป็นต้นมา

สำหรับการสำรวจตั้งแต่ พ.ศ. 2544 เป็นต้นไป ได้ดำเนินการสำรวจเป็นรายเดือนแล้วนำข้อมูล 3 เดือนรวมกันเพื่อเสนอข้อมูลเป็นรายไตรมาส และได้มีการปรับอายุผู้อยู่ในกำลังแรงงานจาก 13 ปีขึ้นไปเป็น 15 ปีขึ้นไป เพื่อให้สอดคล้องกับกฎหมายการใช้แรงงานเด็ก ปรับปรุงการจัดจำแนกประเภทของอาชีพ อุตสาหกรรม และสถานภาพการทำงาน ให้สอดคล้องกับมาตรฐานสากล เพื่อให้สามารถเปรียบเทียบข้อมูลกันได้ และปรับเขตการปกครองจากเดิมเขตสุขาภิบาลถูกนำเสนอรวมเป็นนอกเขตเทศบาล มารวมเป็นในเขตเทศบาล ตามพระราชบัญญัติเปลี่ยนแปลงฐานะของสุขาภิบาลเป็นเทศบาล พ.ศ. 2542

รายงานผลการสำรวจฉบับนี้ เป็นรายงานผลการสำรวจภาวะการทำงานของประชากร ฉบับที่ 154 ไตรมาสที่ 2 ซึ่งได้ดำเนินการสำรวจในเดือนเมษายน – มิถุนายน พ.ศ. 2558

เนื่องจากข้อมูลที่นำเสนอในรายงานฉบับนี้ได้มาจากการสำรวจด้วยระเบียบวิธีตัวอย่าง ซึ่งอาจมีความคลาดเคลื่อนจากการเลือกตัวอย่างและความคลาดเคลื่อนอื่นๆ รวมอยู่ด้วย จึงขอให้ผู้ใช้ข้อมูลได้คำนึงถึงเรื่องนี้ในการใช้ตัวเลขด้วย

## Preface

The Labor Force Survey has been undertaken by the National Statistical Office since 1963. Beginning in 1971, two rounds of the survey for the whole kingdom had been conducted each year, the first round was held during January-March coinciding with the non-agricultural season and the second round was during July-September coinciding with the agricultural season. From 1984-1997, the survey has been conducted 3 rounds a year. And since 1998, the fourth rounds of the survey for the whole kingdom has been added. Since then, the Labor Force Survey has been undertaken 4 rounds a year; the first round in February, the second in May, the third and the fourth rounds in August and November respectively. Commencing from the survey in 1994, the National Statistical Office has expanded the sample size to serve the requirement of the users' needs of data at provincial level.

In the year of 2001, the survey was conducted monthly, and the three months data were combined to present the quarterly data. The age of persons in labor force were changed from 13 years of age and over to 15 years of age and over in order to agree with the child labor law. The international standard of classification in occupation, industry and status of employment were adopted, and area of local administration; sanitary districts, which used to be included in non-municipal area were presently included in municipal area.

This publication presents the results of the Labor Force Survey conducted in April-June 2015. It is the one hundredth and fifty-four in this series of reports.

The published figures should be utilized with full awareness that the survey was based on the sample estimates, and would be subject to both sampling and non-sampling errors.



# บทสรุปสำหรับผู้บริหาร

## ภาวะการทำงานของประชากรไตรมาสที่ 2 พ.ศ. 2558

แผนผังการจำแนกประชากรตามสถานภาพแรงงาน  
การสำรวจภาวะการทำงานของประชากร ไตรมาสที่ 2 พ.ศ. 2558



สำนักงานสถิติแห่งชาติ ได้สำรวจภาวะการทำงานของประชากรไตรมาสที่ 2 พ.ศ. 2558 เพื่อให้ทราบถึงภาวะการทำงานและการว่างงานของประชากร ซึ่งสรุปได้ดังนี้ จากจำนวนผู้มีอายุตั้งแต่ 15 ปีขึ้นไป ทั้งสิ้น 55.2 ล้านคน เป็นผู้อยู่ในกำลังแรงงาน 38.4 ล้านคน (ประกอบด้วยผู้มีงานทำ 37.8 ล้านคน ผู้ว่างงาน 3.4 แสนคน ผู้รอดฤดูกาล 3.2 แสนคน) และผู้อยู่นอกกำลังแรงงาน 16.8 ล้านคน (ประกอบด้วยผู้ทำงานบ้าน 5.1 ล้านคน ผู้เรียนหนังสือ 4.4 ล้านคน และอื่นๆ เช่น ขรา พิจารณการทำงานไม่ได้ เป็นต้น 7.3 ล้านคน)

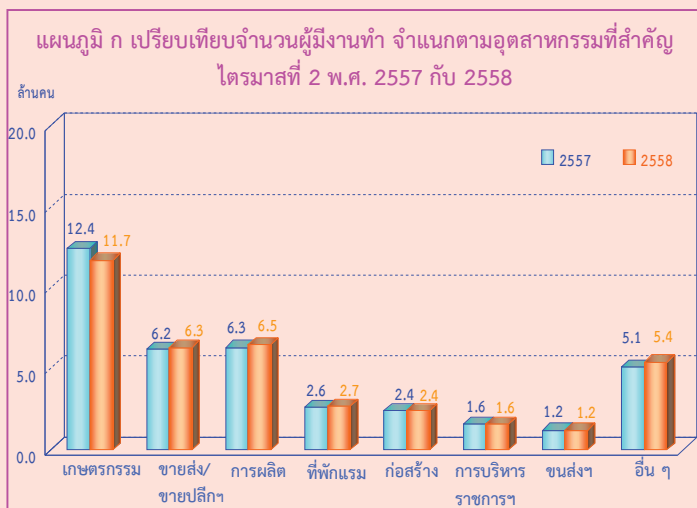

จำนวนผู้ทำงานไม่มีการเปลี่ยนแปลงเมื่อเปรียบเทียบกับช่วงเวลาเดียวกัน ของปี 2557 (37.8 ล้านคน) โดยผู้มีงานทำนอกภาคเกษตรกรรมเพิ่มขึ้นประมาณ 7.0 แสนคน (จาก 25.4 ล้านคน เป็น 26.1 ล้านคน) ซึ่งเป็นการเพิ่มขึ้นในสาขาการผลิต 2.0 แสนคน สาขาที่พักแรมและบริการด้านอาหาร และสาขาการขายส่ง/ขายปลีก 1.0 แสนคน ที่เหลือเป็นสาขาอื่นๆ ในขณะที่ผู้ทำงานในภาคเกษตรกรรมลดลงประมาณ 7.0 แสนคน (จาก 12.4 ล้านคน เป็น 11.7 ล้านคน)

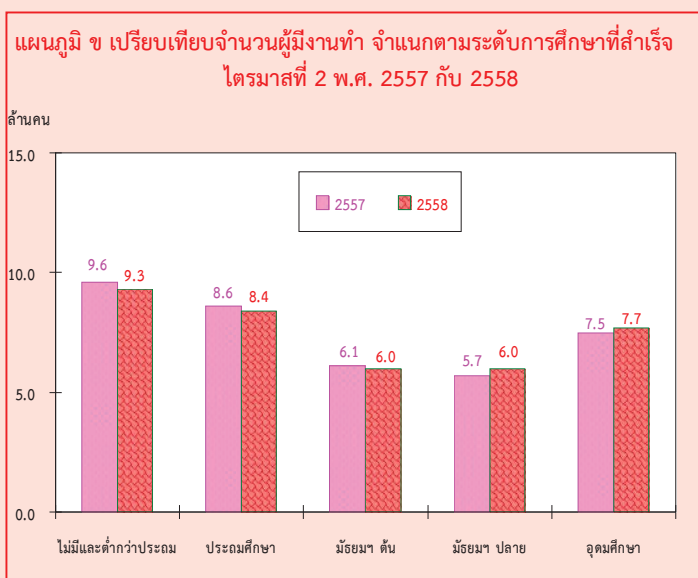

เมื่อเปรียบเทียบจำนวนผู้มีงานทำตามระดับการศึกษาที่สำเร็จกับไตรมาสที่ 2 ของปี 2557 พบว่า ผู้มีงานทำที่สำเร็จการศึกษาระดับมัธยมศึกษาตอนปลายเพิ่มขึ้น 3.0 แสนคน และระดับอุดมศึกษาเพิ่มขึ้น 2.0 แสนคน ที่เหลือเป็นการศึกษาอื่นๆ ในขณะที่ผู้ที่ไม่มีการศึกษาและต่ำกว่าประถมศึกษาลดลง 3.0 แสนคน ระดับประถมศึกษาลดลง 2.0 แสนคน และระดับมัธยมศึกษาตอนต้นลดลง 1.0 แสนคน

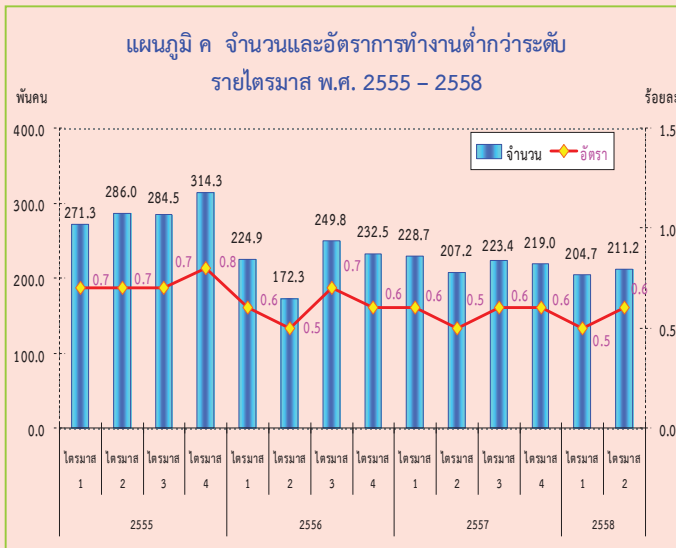

หมายเหตุ : อัตราผู้ทำงานต่ำกว่าระดับ =  $\frac{\text{ผู้ทำงาน 1 - 34 ชั่วโมง และต้องการทำงานเพิ่ม}}{\text{จำนวนผู้ทำงานทั้งหมด}} \times 100$

หากพิจารณาถึงการทำงานไม่เต็มที่หรือการทำงานต่ำกว่าระดับทางด้านชั่วโมงการทำงาน (หมายถึง ผู้ทำงานต่ำกว่า 35 ชั่วโมงต่อสัปดาห์และต้องการทำงานเพิ่ม) ในไตรมาสที่ 2 พ.ศ. 2558 พบว่ามีจำนวนผู้ทำงานต่ำกว่าระดับ 2.1 แสนคน ซึ่งถือว่าผู้ทำงานในกลุ่มนี้ แม้จะเป็นผู้ทำงานแต่ก็เป็นการทำงานที่ไม่เต็มประสิทธิภาพ เนื่องจากพวกเขาเหล่านี้ยังมีเวลาพักผ่อนที่ตนเองสามารถทำงานได้อีก หรือคิดเป็นอัตรากการทำงานต่ำกว่าระดับเมื่อเปรียบเทียบกับจำนวนผู้ทำงานทั้งหมด เท่ากับ ร้อยละ 0.6

เมื่อเปรียบเทียบกับช่วงเวลาเดียวกันของปี 2557 มีจำนวนเพิ่มขึ้น 4 พันคน และอัตรากการทำงานต่ำกว่าระดับเพิ่มขึ้นจากร้อยละ 0.5 เป็นร้อยละ 0.6

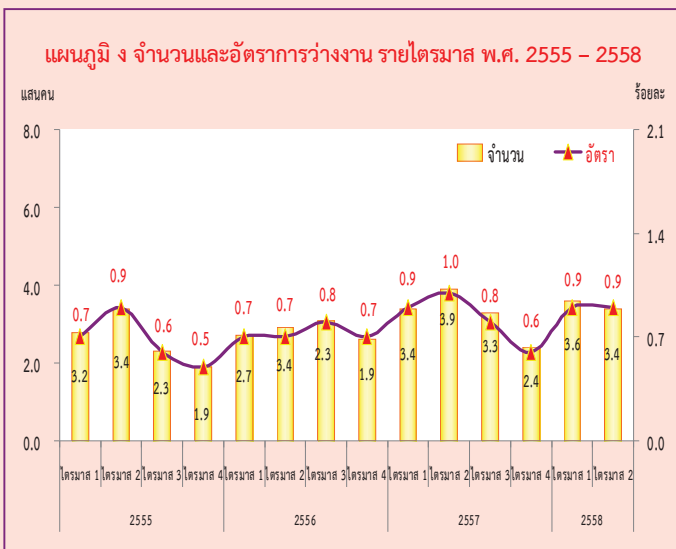

หมายเหตุ : อัตราการว่างงาน =  $\frac{\text{ผู้ว่างงาน}}{\text{กำลังแรงงานรวม}} \times 100$

สำหรับจำนวนผู้ว่างงานในไตรมาสที่ 2 พ.ศ. 2558 มีจำนวนทั้งสิ้น 3.4 แสนคน หรือคิดเป็นอัตรากว่างงานร้อยละ 0.9 ของกำลังแรงงานรวม เมื่อเปรียบเทียบกับช่วงเวลาเดียวกันของปี 2557 ผู้ว่างงานลดลง 5 หมื่นคน (จาก 3.9 แสนคน เป็น 3.4 แสนคน) โดยเป็นผู้ว่างงานในกลุ่มเยาวชน (อายุ 15-24 ปี) 1.8 แสนคน หรือคิดเป็นอัตรากว่างงานร้อยละ 4.3 และเป็นผู้ว่างงานในกลุ่มวัยผู้ใหญ่ (อายุ 25 ปีขึ้นไป) 1.6 แสนคน หรืออัตรากว่างงานร้อยละ 0.5 เมื่อเปรียบเทียบกับช่วงเวลาเดียวกันของปี 2557 พบว่า ผู้ว่างงานในกลุ่มเยาวชน (อายุ 15 - 24 ปี) เพิ่มขึ้น 2 หมื่นคน (จาก 1.6 แสนคน เป็น 1.8 แสนคน) แต่กลุ่มวัยผู้ใหญ่ (อายุ 25 ปีขึ้นไป) ลดลง 1 หมื่นคน (จาก 1.7 แสนคน เป็น 1.6 แสนคน)

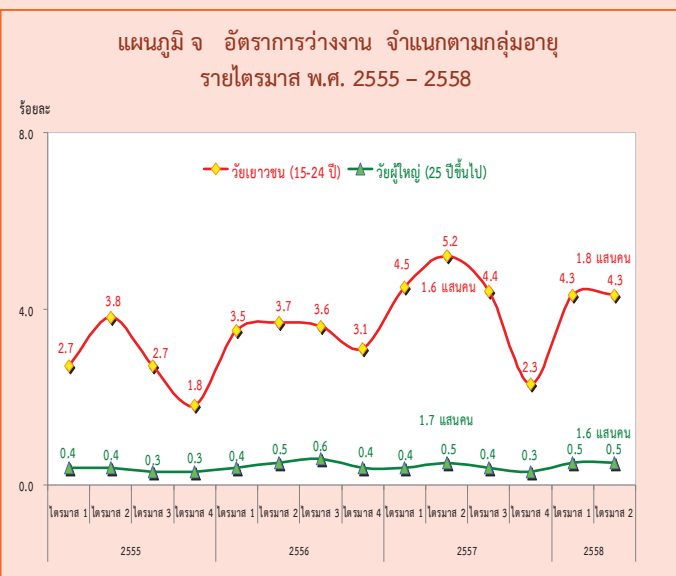

หมายเหตุ : อัตราการว่างงานแต่ละกลุ่มอายุ =  $\frac{\text{ผู้ว่างงาน แต่ละกลุ่มอายุ}}{\text{กำลังแรงงานรวมแต่ละกลุ่มอายุ}} \times 100$

แผนภูมิ ฉ จำนวนผู้ว่างงาน จำแนกตามประสบการณ์การทำงาน ไตรมาสที่ 2 พ.ศ. 2558

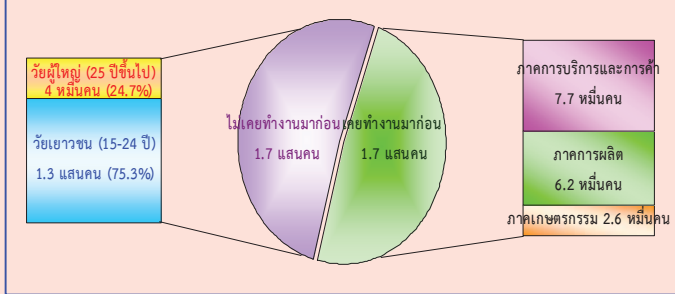

เมื่อพิจารณาผู้ว่างงานตามลักษณะของประสบการณ์จากการทำงานในไตรมาสที่ 2 พ.ศ. 2558 จากจำนวนผู้ว่างงาน 3.4 แสนคน พบว่า กลุ่มแรก เป็นผู้ที่ไม่เคยทำงานมาก่อน 1.7 แสนคน โดยอยู่ในวัยเยาวชน (อายุ 15 - 24 ปี) 1.3 แสนคน และวัยผู้ใหญ่ (อายุ 25 ปีขึ้นไป) 4 หมื่นคน อีกกลุ่มหนึ่งเป็นผู้ว่างงานที่เคยทำงานมาก่อน 1.7 แสนคน โดยเป็นผู้ว่างงานจากการทำงานครั้งสุดท้ายในภาคการบริการและการค้า 7.7 หมื่นคน ภาคการผลิต 6.2 หมื่นคน และภาคเกษตรกรรม 2.6 หมื่นคน

แผนภูมิ ช เปรียบเทียบจำนวนและอัตราการว่างงาน จำแนกตามระดับการศึกษาที่สำเร็จ ไตรมาสที่ 2 พ.ศ. 2557 กับ 2558

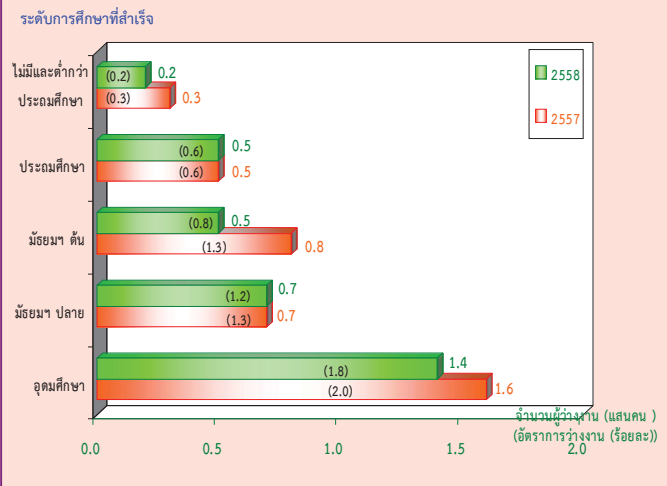

สำหรับการว่างงาน ตามระดับการศึกษาที่สำเร็จในไตรมาสที่ 2 พ.ศ. 2558 พบว่า ผู้ที่สำเร็จการศึกษาในระดับอุดมศึกษาว่างงานมากที่สุด 1.4 แสนคน รองลงมาในระดับมัธยมศึกษาตอนปลาย 7 หมื่นคน ระดับมัธยมศึกษาตอนต้นและระดับประถมศึกษา 5 หมื่นคน และผู้ที่ไม่มีการศึกษาและสำเร็จการศึกษาต่ำกว่าระดับประถมศึกษา 2 หมื่นคน ตามลำดับ

แผนภูมิ ซ เปรียบเทียบจำนวนและอัตราการว่างงาน เป็นรายภาค ไตรมาสที่ 2 พ.ศ. 2557 กับ 2558

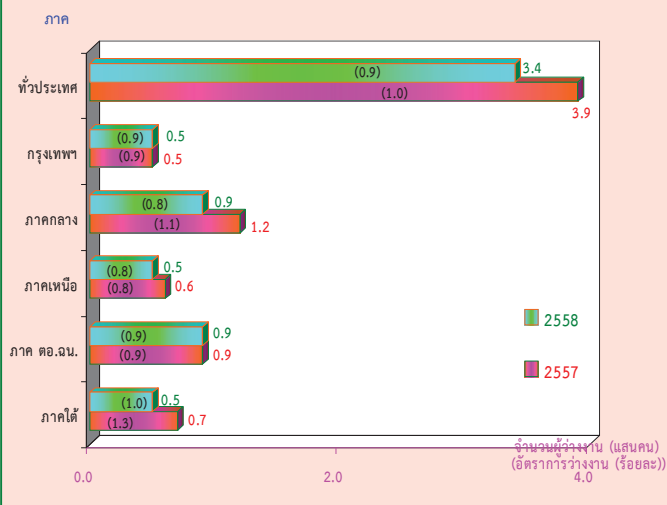

เมื่อเปรียบเทียบจำนวนผู้ว่างงานเป็นรายภาค กับช่วงเวลาเดียวกันของปี 2557 พบว่า จำนวนผู้ว่างงานในภาคกลางลดลง 3 หมื่นคน ภาคใต้ลดลง 2 หมื่นคน ภาคเหนือลดลง 1 หมื่นคน สำหรับกรุงเทพมหานครและภาคตะวันออกเฉียงเหนือไม่เปลี่ยนแปลงจากช่วงเวลาเดียวกันของปีที่แล้ว เมื่อพิจารณาอัตราการว่างงาน พบว่า ทั่วประเทศมีอัตราการว่างงานลดลงจากร้อยละ 1.0 เป็นร้อยละ 0.9 และเมื่อพิจารณาตามภาค พบว่า ภาคกลางมีอัตราการว่างงานลดลง 0.3 (จากร้อยละ 1.1 เป็นร้อยละ 0.8) ภาคใต้มีอัตราการว่างงานลดลง 0.3 (จากร้อยละ 1.3 เป็นร้อยละ 1.0) สำหรับ กรุงเทพมหานคร ภาคเหนือและภาคตะวันออกเฉียงเหนือ อัตราการว่างงานไม่เปลี่ยนแปลงจากช่วงเวลาเดียวกันของปีที่แล้ว



# EXECUTIVE SUMMARY

## LABOR FORCE SURVEY IN THE 2<sup>th</sup> QUARTER OF 2015

NUMBER OF POPULATION BY LABOR FORCE  
THE LABOR FORCE SURVEY , QUARTER 2 : 2015

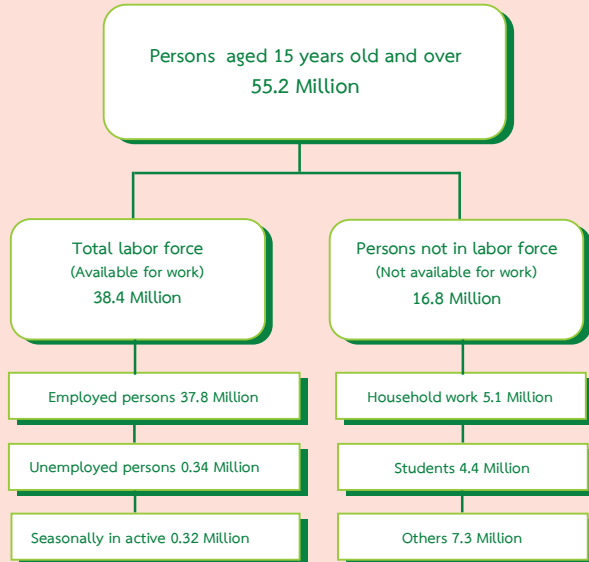

Some major findings from the 2<sup>th</sup> Quarter of the 2015 Labor Force Survey showed that there were 55.2 million people, aged 15 years and over, of these, 38.4 million were in the labor force (37.8 million were employed, 0.34 million were unemployed and 0.32 million were seasonally inactive labor force) and 16.8 million were not in the labor force (5.1 million were household work, 4.4 million were students and 7.3 million were others).

FIGURE A COMPARISON OF THE NUMBER OF EMPLOYED PERSONS  
OF QUARTER 2 IN 2014 AND 2015 BY INDUSTRY

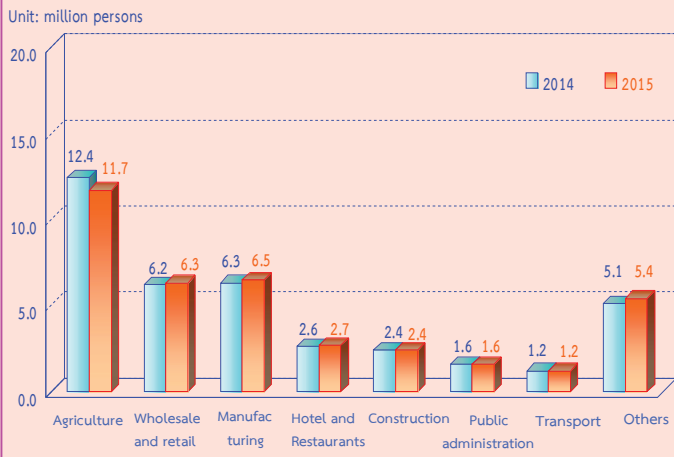

Comparing to the same period of 2014, the number of persons employed did not change (37.8 million). It was found that the number of employed persons in non – agriculture sector increased by 0.7 million (from 25.4 million to 26.1 million). This increment was found in various industry, such as Manufacturing. 0.2 million, Hotel and Restaurants and Wholesale and retail about 0.1 million. Those in agriculture sector decreased by 0.7 million (from 12.4 million to 11.7 million).

FIGURE B COMPARISON OF THE NUMBER OF EMPLOYED PERSONS  
OF QUARTER 2 IN 2014 AND 2015 BY LEVEL OF EDUCATION

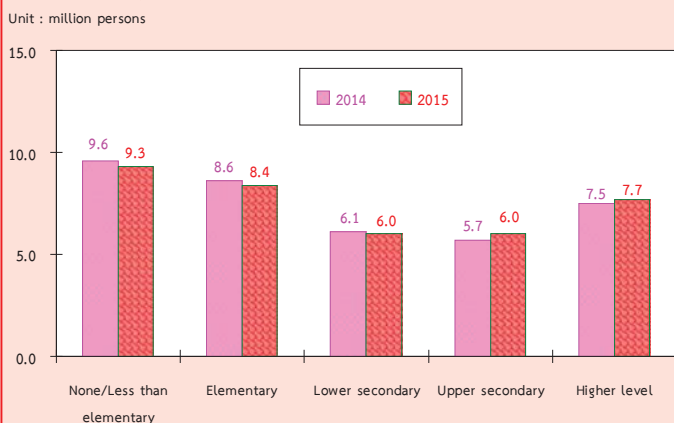

Comparing level of educational attainment of the employed persons to the same period of 2014, it was found that the number of employed persons with upper secondary level increased by 0.3 million and higher level by 0.2 million. However, no education and with less than elementary decreased by 0.3 million, elementary level decreased by 0.2 million and lower secondary level decreased 0.1 million.

FIGURE C THE NUMBER AND RATE OF UNDEREMPLOYMENT WORKER BY QUARTERLY IN 2012 - 2015

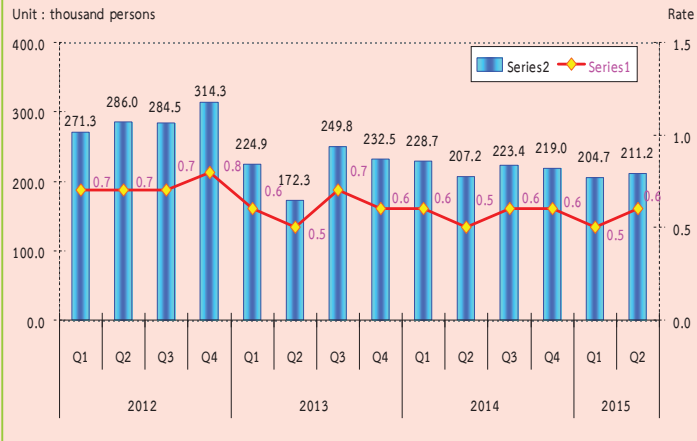

Remark : Underemployment rate =  $\frac{\text{Employed persons 1-34 hours/week and available for additional work} \times 100}{\text{Total employed persons}}$

If the operation is not fully considered or function below the level of the working hours (defined as working less than 35 hours per week and available for additional work) in the second quarter 2015, showed that the number of people who work less than half a million of 2.1 held that those who work in this group, even if it is working, but it is not working at full capacity. Because they also have more time to work on their own. If the rate was lower when compared with the total number of 0.6%.

FIGURE D THE NUMBER OF UNEMPLOYED PERSONS AND UNEMPLOYMENT RATE IN 2012 - 2015

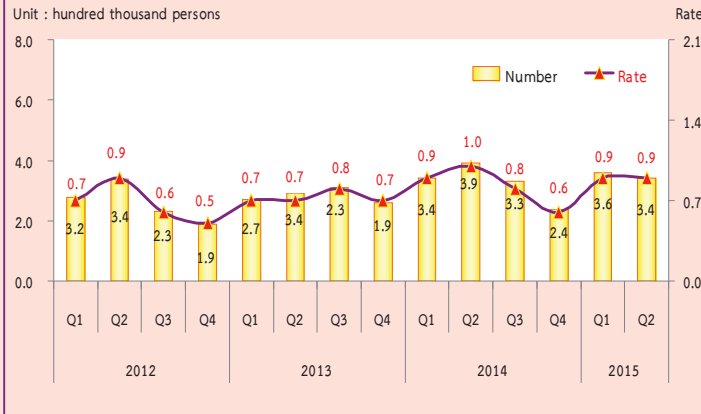

Remark : Unemployment rate =  $\frac{\text{Unemployed persons} \times 100}{\text{Total labor force}}$

However, when compared with the reaction time of the year 2014, the number of underemployment worker increased by 4 thousand (from 0.5% to 0.6%).

In the 2<sup>th</sup> quarter 2015, there were 0.34 million or 0.9% of unemployed persons. Comparing to the same period of last year, the number of unemployed persons decreased by 50 thousand (from 0.39 million to 0.34 million). Considering by age group, it is noticeable that there were 0.18 million or 4.3% found in a teenager group (15-24 years old) and 0.16 million or 0.5% in adult group (25 years and over). Comparing to the same period of 2014, the number of unemployed persons increased by 20 thousand (from 0.16 million to 0.18 million), in the teenagers'. The adult group decreased by 10 thousand (from 0.17 million to 0.16 million).

FIGURE E UNEMPLOYMENT RATE IN 2012 - 2015 BY AGE GROUP

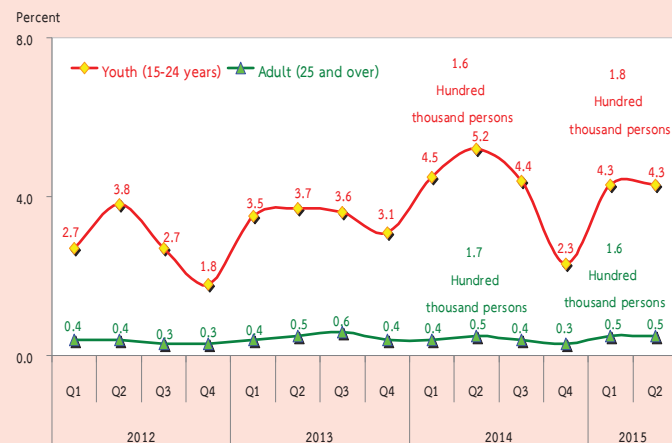

Remark : Unemployment rates by age group =  $\frac{\text{Unemployed persons by age group} \times 100}{\text{Total labor force by age group}}$

FIGURE F THE NUMBER OF UNEMPLOYED PERSONS BY EXPERIENCE OF WORK QUARTER 2 : 2015

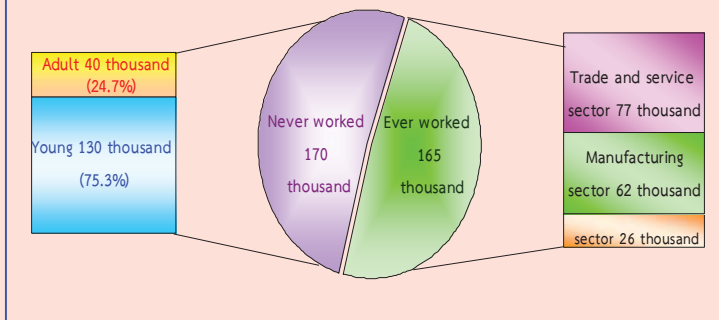

Concerning work experience of unemployed persons, about 170 thousand out of 335 thousand, had no experience in work, with these 130 thousand were from the teenager group, and 40 thousand from the adult group, about 165 thousand of unemployed persons have ever worked. Looking at the distribution of unemployed persons, about 77 thousand, were from the trade and service sector, 62 thousand were from manufacturing and the least of about 26 thousand were from agriculture sector.

FIGURE G COMPARISON NUMBER AND UNEMPLOYMENT RATES BY LEVEL OF EDUCATION, BETWEEN QUARTER 2 OF 2014 AND 2015

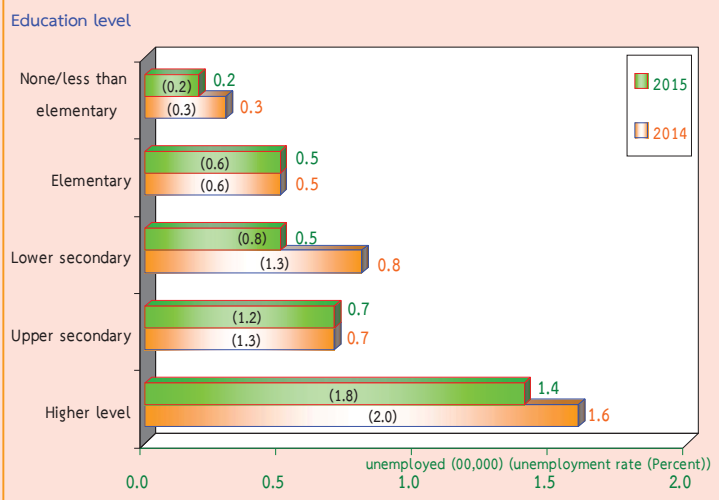

Data in the 2<sup>th</sup> Quarter 2015, showed that the higher level of education attainment, the higher number of unemployed, it is clearly seen that 140 thousand with the highest level of educational attainment were unemployed, followed by 70 thousand with upper secondary, by 50 thousand with lower secondary and elementary and around 20 thousand with no education and with less than elementary.

FIGURE H COMPARISON NUMBER AND UNEMPLOYMENT RATES BY REGION, BETWEEN QUARTER 2 OF 2014 AND 2015

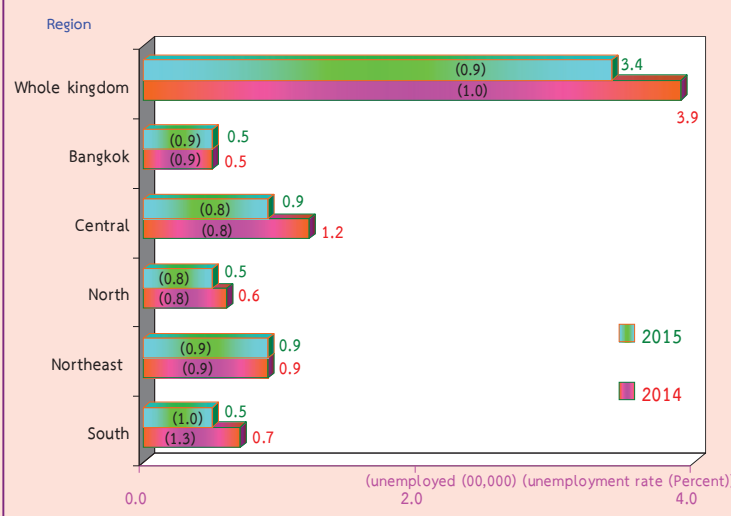

Comparing the number of unemployment by region with the same period of last year, it showed that the number of unemployed persons in the Central decreased by 30 thousand, the South by 20 thousand and the North by 10 thousand. The unemployment persons did not change in Bangkok and the Northeast.

In sum, the results of the 2<sup>th</sup> Quarter in the 2015, Labor Force Survey revealed that the over all unemployment rates decreased from 1.0% to 0.9% comparing to the same period as in 2014. But, an decrease appeared in most of the regions; the Central by 0.3 (from 1.1% to 0.8%), the South by 0.3 (from 1.3% to 1.0%). The unemployment rates did not change in Bangkok, the North and the Northeast.

# สารบัญแผนภูมิ

- แผนภูมิ 1 จำนวนผู้มีงานทำ จำแนกตามภาค
- แผนภูมิ 2 อัตราการมีส่วนร่วมในกำลังแรงงาน จำแนกตามหมวดอายุ
- แผนภูมิ 3 อัตราการมีส่วนร่วมในกำลังแรงงาน จำแนกตามระดับการศึกษาที่สำเร็จ
- แผนภูมิ 4 ร้อยละของผู้มีงานทำ จำแนกตามสถานภาพการทำงาน
- แผนภูมิ 5 อัตราการว่างงาน จำแนกตามกลุ่มอายุ
- แผนภูมิ 6 อัตราการว่างงาน จำแนกตามระดับการศึกษา
- แผนภูมิ 7 ร้อยละของลูกจ้าง จำแนกตามระดับค่าจ้าง/เงินเดือน

## สารบัญตาราง

- ตาราง ก** จำนวนและอัตราร้อยละของประชากร จำแนกตามสถานภาพแรงงาน เพศ และเขตการปกครอง
- ตาราง ข** จำนวนและอัตราร้อยละของประชากร จำแนกตามสถานภาพแรงงาน เพศ ภาค และเขตการปกครอง
- ตาราง ค** อัตราการมีส่วนร่วมในกำลังแรงงาน จำแนกตามหมวดอายุ เพศ ภาค และเขตการปกครอง
- ตาราง ข** อัตราการมีส่วนร่วมในกำลังแรงงาน จำแนกตามสถานภาพสมรส เพศ และเขตการปกครอง
- ตาราง ง** อัตราการมีส่วนร่วมในกำลังแรงงาน จำแนกตามระดับการศึกษาที่สำเร็จ เพศ และเขตการปกครอง
- ตาราง จ** จำนวนและอัตราร้อยละของผู้มีงานทำ จำแนกตามสถานภาพทำงาน ภาค และเขตการปกครอง
- ตาราง ฉ** จำนวนและอัตราร้อยละของผู้มีงานทำ จำแนกตามหมวดอุตสาหกรรม ภาค และเขตการปกครอง
- ตาราง ช** จำนวนและอัตราร้อยละของผู้มีงานทำ จำแนกตามอาชีพ ภาค และเขตการปกครอง
- ตาราง ซ** จำนวนและอัตราร้อยละของผู้มีงานทำ จำแนกตามระดับการศึกษาที่สำเร็จ ภาค และเขตการปกครอง
- ตาราง ฌ** อัตราการว่างงาน ในไตรมาสที่ 2 เดือนเมษายน – มิถุนายน พ.ศ.2558
- ตาราง ญ** อัตราการว่างงาน จำแนกตามหมวดอายุ เพศ ภาค และเขตการปกครอง
- ตาราง ฎ** อัตราการว่างงาน จำแนกตามระดับการศึกษาที่สำเร็จ เพศ และเขตการปกครอง
- ตาราง ฏ** จำนวนและอัตราร้อยละของผู้ว่างงาน จำแนกตามระดับการศึกษาที่สำเร็จ เพศ และเขตการปกครอง
- ตาราง ฐ** จำนวนและอัตราร้อยละของผู้มีงานทำ จำแนกตามชั่วโมงทำงานต่อสัปดาห์
- ตาราง ท** จำนวนและอัตราร้อยละของลูกจ้าง จำแนกตามระดับค่าจ้าง/เงินเดือน เพศ และเขตการปกครอง
- ตาราง ฒ** จำนวนและอัตราร้อยละของลูกจ้าง ภาคเอกชนและภาครัฐบาล ที่ได้รับผลประโยชน์เพิ่มเติมจำแนกตามเพศ และเขตการปกครอง



# บทที่ 1

## บทนำ

### 1. ความเป็นมาและวัตถุประสงค์

สำนักงานสถิติแห่งชาติ ได้ทำการสำรวจภาวะการทำงานของประชากรทั่วประเทศอย่างต่อเนื่องเป็นประจำทุกปี เริ่มตั้งแต่ปี พ.ศ. 2506 โดยในช่วงแรกทำการสำรวจปีละ 2 รอบ และใน พ.ศ. 2527 ถึง พ.ศ. 2540 ได้ทำการสำรวจปีละ 3 รอบ โดยรอบที่ 1 ทำการสำรวจในเดือนกุมภาพันธ์ เป็นช่วงหน้าแล้งนอกฤดูการเกษตร รอบที่ 2 สำรวจในเดือนพฤษภาคม เป็นช่วงที่กำลังแรงงานใหม่ที่เพิ่งสำเร็จการศึกษาเริ่มเข้าสู่ตลาดแรงงาน รอบที่ 3 สำรวจในเดือนสิงหาคม เป็นช่วงฤดูการเกษตร และต่อมาใน พ.ศ. 2541 เป็นต้นมา ได้เพิ่มการสำรวจอีก 1 รอบ รวมเป็น 4 รอบ โดยทำการสำรวจในเดือนพฤศจิกายนของทุกปี ซึ่งเป็นช่วงฤดูการเก็บเกี่ยวผลผลิตทางการเกษตร ทั้งนี้เพื่อเป็นการนำเสนอข้อมูลที่สะท้อนถึงภาวะการมีงานทำ การว่างงานและการประกอบกิจกรรมต่างๆ ของประชากรทั้งประเทศเป็นรายไตรมาสและต่อเนืองครบทุกช่วงเวลาของปี

เนื่องจากความจำเป็นต้องการใช้ข้อมูล เพื่อใช้ในการวางแผนและกำหนดนโยบายในระดับจังหวัดมีมากขึ้น สำนักงานสถิติแห่งชาติจึงได้กำหนดขนาดตัวอย่างเพิ่มขึ้นโดยเริ่มตั้งแต่ พ.ศ. 2537 ทั้งนี้เพื่อให้สามารถนำเสนอข้อมูลในระดับจังหวัดได้ โดยเสนอเฉพาะรอบการสำรวจของเดือนกุมภาพันธ์และเดือนสิงหาคมเท่านั้น การสำรวจรอบที่ 4 ในเดือนพฤศจิกายน พ.ศ. 2541 ซึ่งจัดทำเป็นครั้งแรกได้เสนอผลในระดับจังหวัดด้วยและตั้งแต่ปี พ.ศ. 2542 เป็นต้นมา ผลการสำรวจทั้ง 4 รอบได้เสนอผลในระดับจังหวัด

หลังจากเกิดภาวะวิกฤติทางเศรษฐกิจกลางปี 2540 ความต้องการใช้ข้อมูลเพื่อการวางแผนและกำหนดนโยบายด้านแรงงานมีมากขึ้นและเร่งด่วนขึ้นในปี พ.ศ. 2544 จึงได้เริ่มดำเนินการสำรวจเป็นรายเดือนแล้วนำข้อมูล 3 เดือนรวมกันเพื่อเสนอข้อมูลเป็นรายไตรมาส โดยข้อมูลที่สำคัญสามารถนำเสนอในระดับจังหวัด สำหรับข้อมูลของเดือนที่ตรงกับรอบการสำรวจเดิม คือข้อมูลเดือนกุมภาพันธ์ พฤษภาคม และ สิงหาคม ได้จัดทำสรุปผลการสำรวจเฉพาะข้อมูลที่สำคัญเพื่อสามารถเปรียบเทียบกับข้อมูลแต่ละรอบของปีที่ผ่านมาได้ และการสำรวจตั้งแต่เดือนกันยายน พ.ศ.2544 เป็นต้นมา สามารถนำเสนอผลของการสำรวจเป็นรายเดือนทุกเดือนโดยสามารถเสนอผลในระดับภาคเท่านั้น เนื่องจากตัวอย่างไม่มากพอที่จะนำเสนอในระดับย่อยกว่านี้ และในขณะเดียวกันได้มีการปรับอายุผู้อยู่ในกำลังแรงงานจาก 13 ปีขึ้นไปเป็น 15 ปีขึ้นไป เพื่อให้สอดคล้องกับกฎหมายการใช้แรงงานเด็ก ปรับปรุงการจัดจำแนกประเภทของอาชีพ อุตสาหกรรม และสถานภาพการทำงานให้สอดคล้องกับมาตรฐานสากลในปัจจุบันเพื่อให้สามารถเปรียบเทียบข้อมูลกันได้ ปรับเขตการปกครองจากเดิมเขตสุขาภิบาลถูกนำเสนอรวมเป็นนอกเขตเทศบาล มารวมเป็นในเขตเทศบาล เนื่องจากพระราชบัญญัติเปลี่ยนแปลงฐานะของสุขาภิบาลเป็นเทศบาล พ.ศ. 2542

วัตถุประสงค์ที่สำคัญของการสำรวจภาวะการทำงานของประชากรเพื่อประมาณจำนวนและลักษณะของกำลังแรงงานภายในประเทศและในจังหวัดต่าง ๆ ในแต่ละไตรมาสของข้อมูลสถิติที่ได้จากการสำรวจ

1. จำนวนประชากรในวัยทำงาน (อายุ 15 ปีขึ้นไป) และจำนวนประชากรนอกวัยทำงานจำแนกตามเพศ

2. จำนวนประชากรในวัยทำงาน จำแนกตามสถานภาพแรงงาน อายุ เพศ สถานภาพสมรส การศึกษาที่สำเร็จ

3. จำนวนผู้มีงานทำ จำแนกตามลักษณะที่น่าสนใจ เช่น อายุ เพศ การศึกษาที่สำเร็จ อาชีพ อุตสาหกรรม สถานภาพการทำงาน ชั่วโมงทำงาน ค่าจ้าง เงินเดือน และผลประโยชน์อื่น ๆ ที่ได้รับการจ้างงาน

4. จำนวนผู้ว่างงาน จำแนกตามลักษณะบางประการที่น่าสนใจ เช่น ระยะเวลาในการหางานทำ งานที่ทำครั้งสุดท้าย สาเหตุการว่างงาน เป็นต้น

## 2. คຸ້ມຮວມ

ประชากรที่อาศัยอยู่ในครัวเรือนส่วนบุคคล และครัวเรือนกลุ่มบุคคลประเภทคนงาน

## 3. ສັບຕາຫໍ່ແຫ່ງການສຳຮວງ

หมายถึง ระยะเวลา 7 วัน นับจากวันก่อนวันสัมภาษณ์ย้อนหลังไป 7 วัน เช่น วันสัมภาษณ์คือวันที่ 9 กุมภาพันธ์ พ.ศ. 2547 “ ระหว่าง 7 วันก่อนวันสัมภาษณ์ ” คือ ระหว่างวันที่ 2 ถึง วันที่ 8 กุมภาพันธ์ พ.ศ. 2547

## 4. ຄຳອີບາຍຕັ້ງຫຼັກ/ແນວຄິດ/ຄຳຈຳກັດຄວາມ

สำนักงานสถิติแห่งชาติ ได้ปรับปรุงแนวคิดและคำนิยามที่ใช้ในการสำรวจภาวะการทำงานของประชากรหลายครั้ง โดยมีวัตถุประสงค์เพื่อให้สอดคล้องกับสภาพที่แท้จริงทางสังคมและเศรษฐกิจของประเทศตลอดจนความต้องการของผู้ใช้ข้อมูล และสอดคล้องกับมาตรฐานสากลขององค์การแรงงานระหว่างประเทศ (ILO) กับองค์การสหประชาชาติ (UN) แนวคิดและคำนิยามที่ใช้ในการสำรวจไตรมาสนี้ได้เริ่มใช้มาตั้งแต่รอบที่ 1 พ.ศ. 2526 มีการปรับปรุงบ้างตามลำดับ และตั้งแต่

ไตรมาสที่ 1 พ.ศ. 2544 ได้กำหนดอายุขั้นต่ำของประชากรวัยทำงานเป็น 15 ปี

**คำนิยามที่สำคัญ ๆ ที่ใช้ในการสำรวจ มีดังนี้**

### ผู้มีงานทำ

**ผู้มีงานทำ** หมายถึง บุคคลที่มีอายุ 15 ปีขึ้นไป และในสัปดาห์แห่งการสำรวจมีลักษณะอย่างหนึ่งอย่างใด ดังต่อไปนี้

1. ได้ทำงานตั้งแต่ 1 ชั่วโมงขึ้นไป โดยได้รับค่าจ้าง เงินเดือน ผลกำไร เงินปันผลค่าตอบแทนที่มีลักษณะอย่างอื่นสำหรับผลงานที่ทำ เป็นเงินสดหรือสิ่งของ

2. ไม่ได้ทำงาน หรือทำงานน้อยกว่า 1 ชั่วโมง แต่เป็นบุคคลที่มีลักษณะอย่างหนึ่งอย่างใด ดังต่อไปนี้ (ซึ่งจะถือว่าเป็น **ผู้ที่ปกติมีงานประจำ**)

2.1 ยังได้รับค่าตอบแทน ค่าจ้าง หรือผลประโยชน์อื่น ๆ หรือผลกำไรจากงานหรือธุรกิจในช่วงที่ไม่ได้ทำงาน

2.2 ไม่ได้รับค่าตอบแทน ค่าจ้าง หรือผลประโยชน์อื่น ๆ หรือผลกำไรจากงานหรือธุรกิจในช่วงที่ไม่ได้ทำงาน แต่ยังมีงานหรือธุรกิจที่จะกลับไปทำ

3. ทำงานอย่างน้อย 1 ชั่วโมง โดยไม่ได้รับค่าจ้างในวิสาหกิจหรือไร่นาเกษตรของหัวหน้าครัวเรือนหรือของสมาชิกในครัวเรือน

### ผู้ว่างงาน

**ผู้ว่างงาน** หมายถึง บุคคลที่มีอายุ 15 ปีขึ้นไป และในสัปดาห์แห่งการสำรวจมีลักษณะอย่างหนึ่งอย่างใด ดังต่อไปนี้

1. ไม่ได้ทำงานและไม่มีการมีงานประจำ แต่ได้หางาน สมัครงานหรือรอการบรรจุ ในระหว่าง 30 วันก่อนวันสัมภาษณ์

2. ไม่ได้ทำงานและไม่มีการมีงานประจำ และไม่ได้หางานทำในระหว่าง 30 วันก่อนวันสัมภาษณ์ แต่พร้อมที่จะทำงานในสัปดาห์แห่งการสำรวจ

## กำลังแรงงานปัจจุบัน

**กำลังแรงงานปัจจุบัน** หมายถึง บุคคลที่มีอายุ 15 ปีขึ้นไป ซึ่งในสัปดาห์แห่งการสำรวจมีงานทำหรือว่างงาน ตามคำนิยามที่ได้ระบุข้างต้น

## กำลังแรงงานที่รอฤดูกาล

**กำลังแรงงานที่รอฤดูกาล** หมายถึง บุคคลที่มีอายุ 15 ปีขึ้นไป ในสัปดาห์แห่งการสำรวจเป็นผู้ไม่เข้าข่ายคำนิยามของผู้มีงานทำ หรือผู้ว่างงาน แต่เป็นผู้รอฤดูกาลที่เหมาะสมเพื่อที่จะทำงาน และเป็นบุคคลที่ตามปกติจะทำงานที่ไม่ได้รับสิ่งตอบแทนในไร่นาเกษตร หรือธุรกิจซึ่งทำกิจกรรมตามฤดูกาล โดยมีหัวหน้าครัวเรือน หรือสมาชิกคนอื่น ๆ ในครัวเรือนเป็นเจ้าของหรือผู้ดำเนินการ

## กำลังแรงงานรวม

**กำลังแรงงานรวม** หมายถึง บุคคลทุกคนที่มีอายุ 15 ปีขึ้นไป ในสัปดาห์แห่งการสำรวจเป็นผู้อยู่ในกำลังแรงงานปัจจุบัน หรือเป็นผู้ถูกจัดจำแนกอยู่ในประเภทกำลังแรงงานที่รอฤดูกาลตามคำนิยามที่ได้ระบุข้างต้น

## ผู้ไม่อยู่ในกำลังแรงงาน

**ผู้ไม่อยู่ในกำลังแรงงาน** หมายถึง บุคคลที่ไม่เข้าข่ายคำนิยามของผู้ที่อยู่ในกำลังแรงงานในสัปดาห์แห่งการสำรวจ คือ

บุคคลซึ่งในสัปดาห์แห่งการสำรวจมีอายุ 15 ปีขึ้นไป แต่ไม่ได้ทำงาน และไม่พร้อมที่จะทำงาน เนื่องจากเป็นผู้ที่

1. ทำงานบ้าน
2. เรียนหนังสือ
3. ยังเด็กเกินไป หรือชรามาก
4. ไม่สามารถทำงานได้ เนื่องจากพิการทางร่างกายหรือจิตใจ หรือเจ็บป่วยเรื้อรัง
5. ไม่สมัครใจทำงาน
6. ทำงานโดยไม่ได้รับค่าจ้าง ผลกำไรส่วนแบ่ง หรือสิ่งตอบแทนอื่น ๆ ให้แก่บุคคลซึ่งมิได้

เป็นสมาชิกในครัวเรือนเดียวกัน

7. ทำงานให้แก่องค์การ หรือสถาบันการกุศลต่างๆ โดยไม่ได้รับค่าจ้างผลกำไรส่วนแบ่ง หรือสิ่งตอบแทนอย่างใด

8. ไม่พร้อมที่จะทำงาน เนื่องจากเหตุผลอื่น

## งาน

**งาน** หมายถึง กิจกรรมที่ทำที่มีลักษณะอย่างหนึ่งอย่างใด ดังต่อไปนี้

1. กิจกรรมที่ทำแล้วได้รับค่าตอบแทนเป็นเงินหรือสิ่งของ ค่าตอบแทนที่เป็นเงิน อาจจ่ายเป็นรายเดือน รายสัปดาห์ รายวัน หรือรายชิ้น
2. กิจกรรมที่ทำแล้วได้ผลกำไร หรือหวังที่จะได้รับผลกำไร หรือส่วนแบ่งเป็นการตอบแทน
3. กิจกรรมที่ทำให้กับธุรกิจของสมาชิกในครัวเรือน โดยไม่ได้รับค่าจ้างหรือผลกำไรตอบแทนอย่างใดซึ่งสมาชิกในครัวเรือนที่ประกอบธุรกิจนั้นจะมีสถานภาพการทำงาน เป็นประกอบธุรกิจส่วนตัว หรือนายจ้าง

## อาชีพ

**อาชีพ** หมายถึง ประเภทหรือชนิดของงานที่บุคคลนั้นทำอยู่ บุคคลส่วนมากมีอาชีพเดียว สำหรับบุคคลที่ในสัปดาห์แห่งการสำรวจมีอาชีพมากกว่า 1 อาชีพให้นับอาชีพที่มีชั่วโมงทำงานมากที่สุด ถ้าชั่วโมงทำงานแต่ละอาชีพเท่ากันให้นับอาชีพที่มีรายได้มากกว่า ถ้าชั่วโมงทำงานและรายได้ที่ได้รับจากแต่ละอาชีพเท่ากันให้นับอาชีพที่ผู้ตอบสัมภาษณ์พอใจมากที่สุด ถ้าผู้ตอบสัมภาษณ์ตอบไม่ได้ให้นับอาชีพที่ได้ทำมานานที่สุด การจัดจำแนกประเภทอาชีพ ตั้งแต่ไตรมาสที่ 1 พ.ศ. 2554 ปรับใช้ตาม International Standard Classification of Occupation, 2008 (ISCO – 08) ขององค์การแรงงานระหว่างประเทศ (ILO)

ก่อน พ.ศ. 2553 การจัดประเภทอาชีพจำแนกตามความเหมาะสมกับลักษณะอาชีพของประเทศไทย โดยอ้างอิง International Standard Classification of Occupation, 1988 (ISCO – 88)

## อุตสาหกรรม

**อุตสาหกรรม** หมายถึง ประเภทของกิจกรรมทางเศรษฐกิจที่ได้ดำเนินการโดยสถานประกอบการที่บุคคลนั้นกำลังทำงานอยู่ หรือประเภทของธุรกิจซึ่งบุคคลนั้นได้ดำเนินการอยู่ในสัปดาห์แห่งการสำรวจ ถ้าบุคคลหนึ่งมีอาชีพมากกว่าหนึ่งอย่าง ให้บันทึกอุตสาหกรรมตามอาชีพที่บันทึกไว้ การจัดจำแนกประเภทอุตสาหกรรม ตั้งแต่ไตรมาสที่ 1 พ.ศ. 2554 ปรับใช้ตาม Thailand Standard Industrial Classification, (TSIC 2009)

ก่อน พ.ศ. 2553 การจัดประเภทอุตสาหกรรมจำแนกตามความเหมาะสมกับลักษณะอุตสาหกรรมของประเทศไทย โดยอ้างอิง International Standard Industrial Classification of All Economic Activities, (ISIC : 1989)

## สถานภาพการทำงาน

**สถานภาพการทำงาน** หมายถึง สถานะของบุคคลที่ทำงานในสถานที่ที่ทำงานหรือธุรกิจ แบ่งออกเป็น 5 ประเภท คือ

**1. นายจ้าง** หมายถึง ผู้ประกอบธุรกิจของตนเองเพื่อหวังผลกำไร หรือส่วนแบ่ง และได้จ้างบุคคลอื่นมาทำงานในธุรกิจในฐานะลูกจ้าง

**2. ประกอบธุรกิจส่วนตัวโดยไม่มีลูกจ้าง** หมายถึง ผู้ประกอบธุรกิจของตนเองโดยลำพังผู้เดียว หรืออาจมีบุคคลอื่นมาร่วมกิจการด้วยเพื่อหวังผลกำไร หรือส่วนแบ่งและไม่ได้จ้างลูกจ้างแต่อาจมีสมาชิกในครัวเรือนหรือผู้ฝึกงานมาช่วยทำงานโดยไม่ได้รับค่าจ้าง หรือค่าตอบแทนอย่างอื่นสำหรับงานที่ทำ

**3. ช่วยธุรกิจในครัวเรือนโดยไม่ได้รับค่าจ้าง** หมายถึง ผู้ที่ช่วยทำงานโดยไม่ได้รับค่าจ้างในไร่นาเกษตร หรือในธุรกิจของสมาชิกในครัวเรือน

**4. ลูกจ้าง** หมายถึง ผู้ที่ทำงานโดยได้รับค่าจ้างเป็นรายเดือน รายสัปดาห์ รายวัน รายชิ้น หรือเหมาจ่าย ค่าตอบแทนที่ได้รับจากการทำงาน อาจจะเป็นเงิน หรือสิ่งของ

## ลูกจ้างแบ่งออกเป็น 3 ประเภท

**4.1 ลูกจ้างรัฐบาล** หมายถึง ข้าราชการ พนักงานเทศบาล พนักงานองค์การบริหารส่วนจังหวัด ตลอดจนลูกจ้างประจำ และชั่วคราวของรัฐบาล

**4.2 ลูกจ้างรัฐวิสาหกิจ** หมายถึง ผู้ที่ทำงานให้กับหน่วยงานรัฐวิสาหกิจ

**4.3 ลูกจ้างเอกชน** หมายถึง ผู้ที่ทำงานให้กับเอกชน หรือธุรกิจของเอกชน รวมทั้งผู้รับจ้างทำงานบ้าน

**5. การรวมกลุ่ม** หมายถึง กลุ่มคนที่มาร่วมกันทำงานโดยมีวัตถุประสงค์เพื่อพึ่งตนเอง และช่วยเหลือซึ่งกันและกัน สมาชิกแต่ละคนมีความเท่าเทียมกันในการกำหนดการทำงานทุกขั้นตอนไม่ว่าเป็นการลงทุน การขาย งานอื่นๆ ของกิจการที่ทำ ตลอดจนการแบ่งรายได้ให้แก่สมาชิกตามที่ตกลงกัน (การรวมกลุ่มดังกล่าวอาจจดทะเบียนจัดตั้งในรูปแบบของสหกรณ์หรือไม่ก็ได้)

การจัดจำแนกประเภทสถานภาพการทำงาน ตั้งแต่ไตรมาสที่ 1 พ.ศ. 2544 ใช้ตาม International Classification of Status in Employment, 1993 (ICSE – 93) ขององค์การแรงงานระหว่างประเทศ (ILO) มีสถานภาพการทำงานเพิ่มขึ้นอีก 1 กลุ่มคือ การรวมกลุ่ม (Member of Producers' Cooperative)

## ชั่วโมงทำงาน

**ชั่วโมงทำงาน** หมายถึง จำนวนชั่วโมงทำงานจริงทั้งหมด ในสัปดาห์แห่งการสำรวจ สำหรับบุคคลที่มีอาชีพมากกว่าหนึ่งอาชีพ ชั่วโมงทำงาน หมายถึง ยอดรวมของชั่วโมงทำงานทุกอาชีพ สำหรับผู้ที่มีงานประจำซึ่งไม่ได้ทำงานในสัปดาห์แห่งการสำรวจให้บันทึกจำนวนชั่วโมงเป็น 0 ชั่วโมง

การสำรวจก่อนปี พ.ศ. 2544 ผู้ที่มีงานประจำซึ่งไม่ได้ทำงานในสัปดาห์แห่งการสำรวจ ให้นับจำนวนชั่วโมงทำงานปกติต่อสัปดาห์เป็นชั่วโมงทำงาน

## รายได้ของลูกจ้าง

รายได้ของลูกจ้าง หมายถึง รายได้ของผู้ที่มีสถานภาพการทำงานเป็น ลูกจ้าง ที่ได้รับมาจากการทำงานของอาชีพที่ทำในสัปดาห์แห่งการสำรวจ ซึ่งประกอบด้วยค่าจ้างและผลประโยชน์ตอบแทนอื่นๆ สำหรับลูกจ้าง

## ระยะเวลาของการหางานทำ

ระยะเวลาของการหางานทำ หมายถึง ระยะเวลาที่ผู้ว่างงานได้ออกหางานทำ ให้นับตั้งแต่วันที่เริ่มหางานทำจนถึงวันสุดท้ายก่อนวันสัมภาษณ์

## คาบการแฉงนับ

คาบการแฉงนับ หมายถึง ระยะเวลาที่พนักงานออกไปสัมภาษณ์บุคคลในครัวเรือนตัวอย่าง ซึ่งโดยปกติเป็นวันที่ 1 - 12 ของทุกเดือน

## ประเภทของครัวเรือนที่อยู่ในขอบข่ายการสำรวจ

ครัวเรือนที่อยู่ในขอบข่ายการสำรวจแบ่งได้เป็น 2 ประเภท คือ

**1. ครัวเรือนส่วนบุคคล** ประกอบด้วย ครัวเรือนหนึ่งคน คือ บุคคลเดียวซึ่งหุงหาอาหารและจัดหาสิ่งอุปโภคบริโภคที่จำเป็นแก่การครองชีพ โดยไม่เกี่ยวกับผู้ใดซึ่งอาจพำนักอยู่ในเคหสถานเดียวกัน หรือครัวเรือนที่มีบุคคลตั้งแต่สองคนขึ้นไป ร่วมกันจัดหา และใช้สิ่งอุปโภคบริโภคที่จำเป็นแก่การครองชีพร่วมกัน ครัวเรือนส่วนบุคคลอาจอาศัยอยู่ในเคหะที่เป็นเรือนไม้ ตึกแถว ห้องแถว ห้องชุด เรือแพ เป็นต้น

## 2. ครัวเรือนกลุ่มบุคคล

**2.1 ประเภทคนงาน** ได้แก่ ครัวเรือนซึ่งประกอบด้วย บุคคลหลายคนอยู่กินร่วมกันในที่อยู่แห่งหนึ่ง เช่น ที่พักคนงาน เป็นต้น

**2.2 ประเภทสถาบัน** ซึ่งหมายถึง บุคคลหลายคนอยู่ร่วมกันในสถานที่อยู่แห่งหนึ่ง เช่น สถานที่กักกัน วัด กรมทหาร โดยไม่แยกที่อยู่เป็นสัดส่วนเฉพาะคนหรือเฉพาะครัวเรือน นักเรียนที่อยู่ประจำที่โรงเรียนหรือในหอพักนักเรียน เป็นต้น **ไม่อยู่ในคัมรวมของการสำรวจนี้**

## ระดับการศึกษาที่สำเร็จ

ได้จำแนกการศึกษาตามระดับการศึกษาที่สำเร็จดังนี้

**1. ไม่มีการศึกษา** หมายถึง บุคคลที่ไม่เคยเข้าศึกษาในโรงเรียน หรือไม่เคยได้รับการศึกษา

**2. ต่ำกว่าประถมศึกษา** หมายถึง บุคคลที่สำเร็จการศึกษาต่ำกว่าชั้นประถมศึกษาปีที่ 6 หรือชั้นประถมศึกษาปีที่ 7 หรือชั้น ม.3 เดิม

**3. สำเร็จประถมศึกษา** หมายถึง บุคคลที่สำเร็จการศึกษาตั้งแต่ชั้นประถมศึกษาปีที่ 6 หรือชั้นประถมศึกษาปีที่ 7 หรือชั้น ม.3 เดิมขึ้นไป แต่ไม่สำเร็จระดับการศึกษาที่สูงกว่า

**4. สำเร็จมัธยมศึกษาตอนต้น** หมายถึง บุคคลที่สำเร็จการศึกษาตั้งแต่ชั้น ม.3 ม.ศ.3 หรือ ม.6 เดิมขึ้นไป แต่ไม่สำเร็จระดับการศึกษาที่สูงกว่า

## 5. สำเร็จมัธยมศึกษาตอนปลาย

**5.1 สายสามัญ** หมายถึง บุคคลที่สำเร็จการศึกษาประเภทสามัญศึกษาตั้งแต่ชั้น ม.6 ม.ศ.5 หรือ ม.8 เดิมขึ้นไป แต่ไม่สำเร็จระดับการศึกษาที่สูงกว่า

**5.2 อาชีวศึกษา** หมายถึง บุคคลที่สำเร็จการศึกษาประเภทอาชีวศึกษาหรือวิชาชีพที่เรียนต่อจากระดับมัธยมศึกษาตอนต้นหรือเทียบเท่า โดยมีหลักสูตรไม่เกิน 3 ปี และไม่สำเร็จระดับการศึกษาที่สูงกว่า

**5.3 วิชาการศึกษา** หมายถึง บุคคลที่สำเร็จการศึกษาประเภทวิชาการศึกษา (การฝึกหัดครู) ในระดับมัธยมศึกษาตอนปลายหรือเทียบเท่าขึ้นไปแต่ไม่สำเร็จระดับการศึกษาที่สูงกว่า

## 6. อุดมศึกษา

**6.1 สายวิชาการ** หมายถึง บุคคลที่สำเร็จการศึกษาประเภทสามัญศึกษาหรือสายวิชาการ โดยได้รับวุฒิปริญญาตรีปริญญาตรีโท เอก



**6.2 สายวิชาชีพ** หมายถึง บุคคลที่สำเร็จการศึกษาประเภทอาชีวศึกษา หรือสายวิชาชีพที่ได้รับประกาศนียบัตรวิชาชีพชั้นสูง หรือเทียบเท่าอนุปริญญา ปริญญาตรี

**6.3 สายวิชาการศึกษา** หมายถึง บุคคลที่สำเร็จการศึกษาประเภทวิชาการศึกษา และได้รับประกาศนียบัตรระดับอนุปริญญาและปริญญาตรี

**7. อาชีวศึกษาระยะสั้น** หมายถึง บุคคลที่สำเร็จการศึกษาหรือการฝึกอบรมประเภทอาชีวศึกษาที่มีหลักสูตรไม่เกิน 1 ปี และได้รับประกาศนียบัตรหรือใบรับรองเมื่อสำเร็จการศึกษา พื้นความรู้ของผู้เข้าเรียนได้กำหนดให้แตกต่างตามวิชาเฉพาะแต่ละอย่างที่เรียน แต่อย่างต่ำต้องจบประมปีที 4 หรือเทียบเท่า

**8. อื่น ๆ** หมายถึง บุคคลที่สำเร็จการศึกษาที่ไม่สามารถเทียบชั้นได้

## บทที่ 2

### สรุปผลการสำรวจ

รายงานนี้เสนอผลการสำรวจภาวะการมีงานทำของประชากรที่ตราชาอาณาจักร โดยดำเนินการปฏิบัติงานเก็บรวบรวมข้อมูลระหว่างวันที่ 1 – 12 ของเดือนเมษายน พฤษภาคม และมิถุนายน พ.ศ. 2558 ซึ่งเป็นการสำรวจไตรมาสที่ 2 ของปี ผลการสำรวจทำให้ทราบถึง ภาวะการมีงานทำ การว่างงาน และลักษณะที่สำคัญบางประการของกำลังแรงงานในประเทศระหว่าง เดือนเมษายน-มิถุนายน พ.ศ. 2558

อนึ่ง จำนวนประชากร ที่ใช้เป็นฐานในการประมาณผลตามระเบียบวิธีการสุ่มตัวอย่างสำหรับโครงการสำรวจภาวะการทำงานของประชากรตั้งแต่รอบที่ 1 เดือนกุมภาพันธ์ พ.ศ. 2538 เป็นต้นมา นั้น ได้มีการเปลี่ยนแปลงเพื่อให้สอดคล้องกับจำนวนประชากรที่ใช้ในการวางแผนพัฒนาเศรษฐกิจและสังคมแห่งชาติ ซึ่งได้จากการคาดประมาณประชากรของประเทศไทย พ.ศ. 2553-2583 ที่ได้จัดทำขึ้นใหม่โดย สำนักพัฒนาสังคมและคุณภาพชีวิต สำนักงานคณะกรรมการพัฒนาการเศรษฐกิจและสังคมแห่งชาติ

#### 1. ลักษณะของกำลังแรงงาน

ผู้ที่อยู่ในกำลังแรงงาน มีจำนวนทั้งสิ้น 38.4 ล้านคน ซึ่งในจำนวนนี้ส่วนใหญ่อาศัยอยู่นอกเขตเทศบาล คือร้อยละ 54.6 และประมาณร้อยละ 54.5 ของผู้อยู่ในกำลังแรงงานทั้งหมดเป็นชาย

กำลังแรงงานปัจจุบันซึ่งประกอบด้วย ผู้มีงานทำและผู้ที่ไม่พร้อมจะทำงาน มีจำนวนประมาณ 38.1 ล้านคน ต่างจากกำลังแรงงานรวมประมาณ 315,900 คน ซึ่งจำนวนที่แตกต่างนี้เป็นผู้ที่ไม่พร้อมจะทำงานเนื่องจากรอคูตุกาล หรือที่เรียกว่ากำลังแรงงานที่รอคูตุกาล

จำนวนผู้ว่างงานมีประมาณ 3.4 แสนคน หรือร้อยละ 0.9 ของกำลังแรงงานปัจจุบัน ในจำนวนนี้เป็นผู้ที่กำลังหางานทำประมาณร้อยละ 0.2 และเป็นผู้ที่ไม่ได้หางานทำแต่พร้อมจะทำงานร้อยละ 0.7

ส่วนผู้ที่ไม่อยู่ในกำลังแรงงาน มีประมาณ 16.8 ล้านคน หรือร้อยละ 30.4 ของผู้ที่มีอายุตั้งแต่ 15 ปีขึ้นไปทั้งหมด ซึ่งประกอบด้วย คนทำงานบ้าน 5.1 ล้านคน เรียนหนังสือ 4.4 ล้านคน และเด็ก ขราหรือป่วย พิการจนไม่สามารถทำงานได้ 5.5 ล้านคน และอื่นๆ 1.8 ล้านคน

#### แผนภูมิ 1 จำนวนผู้มีงานทำ จำแนกตามภาค

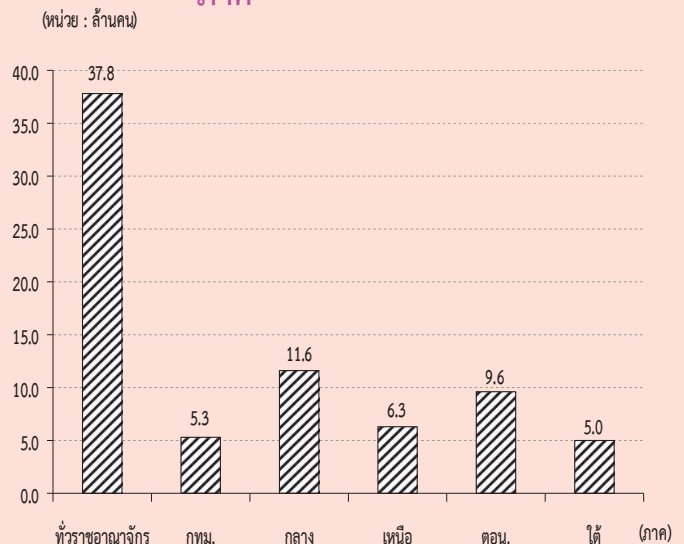

ตาราง ก จำนวนและอัตราร้อยละของประชากร จำแนกตามสถานภาพแรงงาน เพศ และเขตการปกครอง

สถานภาพแรงงาน	ทั่วราชอาณาจักร			ในเขตเทศบาล			นอกเขตเทศบาล		
	รวม	ชาย	หญิง	รวม	ชาย	หญิง	รวม	ชาย	หญิง
	จำนวน ('000)								
ประชากรอายุ 15 ปีขึ้นไป	55,192.6	26,686.6	28,505.9	25,064.9	12,000.6	13,064.3	30,127.7	14,686.0	15,441.6
กำลังแรงงานรวม	38,403.7	20,945.3	17,458.4	17,420.3	9,302.3	8,118.0	20,983.4	11,643.0	9,340.4
กำลังแรงงานปัจจุบัน	38,087.8	20,777.4	17,310.4	17,353.9	9,270.7	8,083.2	20,734.0	11,506.7	9,227.3
-ผู้มีงานทำ	37,751.8	20,604.1	17,147.7	17,186.4	9,184.2	8,002.2	20,565.4	11,419.9	9,145.5
ทำงาน	37,154.9	20,258.2	16,896.7	17,031.1	9,095.9	7,935.2	20,123.8	11,162.3	8,961.5
มีงานประจำแต่ไม่ได้ทำงาน	596.9	345.9	251.0	155.2	88.3	66.9	441.6	257.6	184.0
-ผู้ว่างงาน	336.1	173.3	162.8	167.5	86.5	81.0	168.6	86.8	81.8
หางานทำ	68.8	35.7	33.1	39.6	18.6	21.1	29.1	17.1	12.0
ไม่หางานทำแต่พร้อมที่จะทำงาน	267.3	137.7	129.7	127.9	67.9	59.9	139.5	69.7	69.7
กำลังแรงงานที่รอดูกฤกษ์	315.9	167.9	148.0	66.4	31.6	34.9	249.4	136.3	113.1
ไม่อยู่ในกำลังแรงงานอายุ 15 ปีขึ้นไป	16,788.9	5,741.4	11,047.5	7,644.6	2,698.3	4,946.3	9,144.3	3,043.1	6,101.2
ทำงานบ้าน	5,106.7	226.4	4,880.2	2,249.6	103.4	2,146.2	2,857.1	123.1	2,734.0
เรียนหนังสือ	4,350.0	2,068.3	2,281.6	2,158.0	1,027.1	1,130.8	2,192.0	1,041.2	1,150.8
ยังเด็ก ขรา/ไม่สามารถทำงานได้	5,502.1	2,369.7	3,132.3	2,199.5	939.2	1,260.3	3,302.6	1,430.6	1,872.0
อื่น ๆ	1,830.2	1,076.9	753.3	1,037.5	628.6	408.9	792.7	448.3	344.5
	ร้อยละ								
ประชากรอายุ 15 ปีขึ้นไป	100.0	100.0	100.0	100.0	100.0	100.0	100.0	100.0	100.0
กำลังแรงงานรวม	69.6	78.5	61.2	69.5	77.5	62.1	69.7	79.3	60.5
กำลังแรงงานปัจจุบัน	69.0	77.9	60.7	69.2	77.3	61.9	68.8	78.4	59.8
-ผู้มีงานทำ	68.4	77.2	60.2	68.6	76.5	61.3	68.3	77.8	59.2
ทำงาน	67.3	75.9	59.3	68.0	75.8	60.7	66.8	76.0	58.0
มีงานประจำแต่ไม่ได้ทำงาน	1.1	1.3	0.9	0.6	0.7	0.5	1.5	1.8	1.2
-ผู้ว่างงาน	0.6	0.7	0.6	0.7	0.7	0.6	0.6	0.6	0.5
หางานทำ	0.1	0.1	0.1	0.2	0.2	0.2	0.1	0.1	0.1
ไม่หางานทำแต่พร้อมที่จะทำงาน	0.5	0.5	0.5	0.5	0.6	0.5	0.5	0.5	0.5
กำลังแรงงานที่รอดูกฤกษ์	0.6	0.6	0.5	0.3	0.3	0.3	0.8	0.9	0.7
ไม่อยู่ในกำลังแรงงานอายุ 15 ปีขึ้นไป	30.4	21.5	38.8	30.5	22.5	37.9	30.4	20.7	39.5
ทำงานบ้าน	9.3	0.9	17.1	9.0	0.9	16.4	9.5	0.8	17.7
เรียนหนังสือ	7.9	7.8	8.0	8.6	8.6	8.7	7.3	7.1	7.5
ยังเด็ก ขรา/ไม่สามารถทำงานได้	10.0	8.9	11.0	8.8	7.8	9.7	11.0	9.7	12.1
อื่น ๆ	3.3	4.0	2.6	4.1	5.2	3.1	2.6	3.1	2.2

ตาราง ข จำนวนและอัตราร้อยละของประชากร จำแนกตามสถานภาพแรงงาน เพศ ภาคและเขตการปกครอง

สถานภาพแรงงาน และเพศ	ตัวรวมอาชีพจักร				กลาง				เหนือ				ตะวันออกเฉียงเหนือ				ใต้	
	รวม		ในเขตฯ		รวม		ในเขตฯ		รวม		ในเขตฯ		รวม		ในเขตฯ		รวม	ในเขตฯ
	รวม	นอกเขตฯ	นอกเขตฯ	นอกเขตฯ	รวม	นอกเขตฯ	นอกเขตฯ	นอกเขตฯ	รวม	นอกเขตฯ	นอกเขตฯ	นอกเขตฯ	รวม	นอกเขตฯ	นอกเขตฯ	นอกเขตฯ	รวม	นอกเขตฯ
จำนวน ( '000)																		
ยอรวม	55,192.6	25,064.9	30,127.7	7,481.0	16,187.7	7,475.8	8,711.9	9,478.7	3,323.0	6,155.7	14,853.1	4,351.9	10,501.2	7,192.1	2,433.3	4,758.8		
ผู้อยู่ในกำลังแรงงาน	38,403.7	17,420.3	20,983.4	5,344.9	11,680.3	5,354.8	6,325.5	6,448.5	2,210.7	4,237.8	9,859.5	2,827.1	7,032.4	5,070.6	1,682.9	3,387.7		
ผู้ไม่อยู่ในกำลังแรงงานอายุ 15 ปีขึ้นไป	16,788.9	7,644.6	9,144.3	2,136.1	4,507.4	2,120.9	2,386.5	3,030.2	1,112.3	1,918.0	4,993.6	1,524.8	3,468.7	2,121.5	750.4	1,371.1		
ชาย	26,686.6	12,000.6	14,686.0	3,596.5	7,861.9	3,598.2	4,263.7	4,575.3	1,572.1	3,003.2	7,144.3	2,071.7	5,072.6	3,508.7	1,162.1	2,346.6		
ผู้อยู่ในกำลังแรงงาน	20,945.3	9,302.3	11,643.0	2,818.8	6,316.5	2,866.4	3,450.1	3,512.0	1,169.5	2,342.5	5,460.2	1,535.9	3,924.3	2,837.9	911.7	1,926.2		
ผู้ไม่อยู่ในกำลังแรงงานอายุ 15 ปีขึ้นไป	5,741.4	2,698.3	3,043.1	777.7	1,545.4	731.8	813.6	1,063.3	402.6	660.7	1,684.1	535.8	1,148.3	670.9	250.5	420.4		
หญิง	28,505.9	13,064.3	15,441.6	3,884.5	8,325.8	3,877.6	4,448.3	4,903.5	1,750.9	3,152.6	7,708.8	2,280.2	5,428.6	3,683.4	1,271.1	2,412.2		
ผู้อยู่ในกำลังแรงงาน	17,458.4	8,118.0	9,340.4	2,526.1	5,363.8	2,488.4	2,875.4	2,936.5	1,041.2	1,895.3	4,399.3	1,291.2	3,108.2	2,232.7	771.2	1,461.5		
ผู้ไม่อยู่ในกำลังแรงงานอายุ 15 ปีขึ้นไป	11,047.5	4,946.3	6,101.2	1,358.4	2,962.0	1,389.2	1,572.9	1,966.9	709.7	1,257.3	3,309.5	989.1	2,320.4	1,450.7	500.0	950.7		
ร้อยละ																		
ยอรวม	100.0	100.0	100.0	100.0	100.0	100.0	100.0	100.0	100.0	100.0	100.0	100.0	100.0	100.0	100.0	100.0		
ผู้อยู่ในกำลังแรงงาน	69.6	69.5	69.7	71.5	72.2	71.6	72.6	68.0	66.5	68.8	66.4	65.0	67.0	70.5	69.2	71.2		
ผู้ไม่อยู่ในกำลังแรงงานอายุ 15 ปีขึ้นไป	30.4	30.5	30.4	28.6	27.8	28.4	27.4	32.0	33.5	31.2	33.6	35.0	33.0	29.5	30.8	28.8		
ชาย	100.0	100.0	100.0	100.0	100.0	100.0	100.0	100.0	100.0	100.0	100.0	100.0	100.0	100.0	100.0	100.0		
ผู้อยู่ในกำลังแรงงาน	78.5	77.5	79.3	78.4	80.3	79.7	80.9	76.8	74.4	78.0	76.4	74.1	77.4	80.9	78.5	82.1		
ผู้ไม่อยู่ในกำลังแรงงานอายุ 15 ปีขึ้นไป	21.5	22.5	20.7	21.6	19.7	20.3	19.1	23.2	25.6	22.0	23.6	25.9	22.6	19.1	21.6	17.9		
หญิง	100.0	100.0	100.0	100.0	100.0	100.0	100.0	100.0	100.0	100.0	100.0	100.0	100.0	100.0	100.0	100.0		
ผู้อยู่ในกำลังแรงงาน	61.2	62.1	60.5	65.0	64.4	64.2	64.6	59.9	59.5	60.1	57.1	56.6	57.3	60.6	60.7	60.6		
ผู้ไม่อยู่ในกำลังแรงงานอายุ 15 ปีขึ้นไป	38.8	37.9	39.5	35.0	35.6	35.8	35.4	40.1	40.5	39.9	42.9	43.4	42.7	39.4	39.3	39.4		

## 2. การมีส่วนร่วมในกำลังแรงงาน

ตาราง ค แสดงอัตราการมีส่วนร่วมในกำลังแรงงาน หรือร้อยละของประชากรที่อยู่ในกำลังแรงงานรวม (รวมกำลังแรงงานที่รอฤดูกาลด้วย) ต่อประชากรที่มีอายุ 15 ปีขึ้นไปทั้งหมด พบว่าการมี

ส่วนร่วมในกำลังแรงงานของประชากรร้อยละ 69.6 โดยผู้ที่อยู่นอกเขตเทศบาลมีอัตราการมีส่วนร่วมในกำลังแรงงานมากกว่าผู้ที่อยู่ในเขตเทศบาลคือร้อยละ 69.7 และร้อยละ 69.5 ตามลำดับ

### ตาราง ค อัตราการมีส่วนร่วมในกำลังแรงงาน จำแนกตามหมวดอายุ เพศ ภาค และเขตการปกครอง

(หน่วยเป็นร้อยละ)

หมวดอายุ (ปี)	ทั่วราชอาณาจักร			กรุงเทพมหานคร			ภาคกลาง			ภาคเหนือ			ภาคตะวันออกเฉียงเหนือ			ภาคใต้			
	รวม	ในเขตเทศบาล	นอกเขตเทศบาล	รวม	ในเขตเทศบาล	นอกเขตเทศบาล	รวม	ในเขตเทศบาล	นอกเขตเทศบาล	รวม	ในเขตเทศบาล	นอกเขตเทศบาล	รวม	ในเขตเทศบาล	นอกเขตเทศบาล	รวม	ในเขตเทศบาล	นอกเขตเทศบาล	
ยอดรวม	69.6	69.5	69.7	71.5	72.2	71.6	72.6	68.0	66.5	68.8	66.4	65.0	67.0	70.5	69.2	71.2			
15-19	20.3	17.4	22.3	16.8	20.7	18.0	22.8	21.1	15.2	24.3	19.0	16.2	20.2	23.8	21.8	24.7			
20-24	63.5	59.7	66.8	56.3	68.3	67.0	69.4	64.1	59.3	66.9	62.1	53.5	65.8	62.4	59.2	64.1			
25-29	87.1	88.4	85.8	89.0	90.0	89.8	90.1	84.1	86.4	82.8	84.0	85.9	83.2	84.6	85.9	83.9			
30-34	89.0	90.6	87.3	90.6	91.7	92.3	91.1	86.7	87.8	86.0	85.9	89.0	84.6	86.3	88.6	85.1			
35-39	89.7	89.6	89.7	88.8	90.3	90.1	90.5	90.6	90.4	90.7	89.2	90.5	88.7	89.1	89.0	89.1			
40-49	88.7	88.4	89.1	88.7	88.8	88.2	89.2	90.1	89.5	90.4	87.7	87.2	87.9	89.3	88.0	89.9			
50-59	81.1	79.2	82.5	76.5	79.3	77.9	80.5	82.9	81.7	83.6	82.1	81.8	82.2	84.2	81.4	85.6			
60 ขึ้นไป	36.8	31.5	40.5	22.9	34.7	30.2	38.1	38.8	36.2	40.1	39.9	36.4	41.3	40.8	35.8	43.2			
<b>ชาย</b>	<b>78.5</b>	<b>77.5</b>	<b>79.3</b>	<b>78.4</b>	<b>80.3</b>	<b>79.7</b>	<b>80.9</b>	<b>76.8</b>	<b>74.4</b>	<b>78.0</b>	<b>76.4</b>	<b>74.1</b>	<b>77.4</b>	<b>80.9</b>	<b>78.5</b>	<b>82.1</b>			
15-19	26.3	20.5	30.2	17.7	25.1	20.2	28.9	27.9	18.3	32.9	25.7	21.3	27.5	32.9	27.5	35.5			
20-24	71.8	65.2	77.4	57.8	75.9	73.1	78.3	71.7	64.9	75.5	72.7	62.0	77.1	75.7	69.4	78.9			
25-29	93.7	93.9	93.6	92.7	95.5	96.0	95.0	92.1	94.3	90.9	92.6	93.6	92.1	94.0	91.0	95.4			
30-34	96.1	96.6	95.5	95.9	97.1	97.7	96.5	95.0	95.2	94.9	94.8	96.3	94.3	96.3	97.5	95.7			
35-39	96.2	96.3	96.1	96.8	96.6	96.2	97.0	96.3	95.4	96.8	94.5	96.2	93.8	96.9	95.6	97.5			
40-49	96.3	96.6	96.0	97.1	96.3	96.7	96.0	96.3	97.0	95.9	95.2	95.2	95.3	97.3	96.3	97.8			
50-59	92.2	90.5	93.6	86.5	90.6	90.8	90.4	93.4	92.1	94.0	94.2	92.9	94.8	94.9	93.1	95.8			
60 ขึ้นไป	48.6	41.2	53.6	30.7	44.3	37.5	49.4	50.1	45.7	52.4	54.3	49.5	56.2	53.3	47.9	55.8			
<b>หญิง</b>	<b>61.2</b>	<b>62.1</b>	<b>60.5</b>	<b>65.0</b>	<b>64.4</b>	<b>64.2</b>	<b>64.6</b>	<b>59.9</b>	<b>59.5</b>	<b>60.1</b>	<b>57.1</b>	<b>56.6</b>	<b>57.3</b>	<b>60.6</b>	<b>60.7</b>	<b>60.6</b>			
15-19	14.2	14.2	14.1	15.8	16.2	15.9	16.4	14.1	12.1	15.2	12.1	11.1	12.6	14.4	16.2	13.4			
20-24	55.0	54.4	55.6	54.8	60.4	61.0	59.8	56.4	53.8	57.9	51.7	45.3	54.5	48.8	49.4	48.5			
25-29	80.4	83.1	77.4	85.7	84.1	83.5	84.8	75.7	78.4	74.1	75.3	78.2	74.0	75.1	80.9	71.8			
30-34	82.0	84.7	79.0	85.8	86.2	87.0	85.5	78.1	80.5	76.8	76.9	81.9	74.8	76.1	79.8	74.0			
35-39	83.4	83.3	83.5	81.1	84.1	84.2	84.0	85.1	85.9	84.7	84.3	85.3	83.9	81.5	82.7	80.9			
40-49	81.7	80.7	82.5	80.6	81.5	80.3	82.7	84.4	83.1	85.2	80.8	80.1	81.1	81.6	80.4	82.3			
50-59	71.0	69.2	72.4	67.4	69.2	66.4	71.5	73.5	72.6	73.9	71.0	71.8	70.6	74.2	71.0	75.9			
60 ขึ้นไป	27.2	23.8	29.6	16.9	27.1	24.5	29.1	29.1	28.3	29.5	27.8	25.6	28.7	30.6	26.3	32.8			



## แผนภูมิ 2 อัตราการมีส่วนร่วมในกำลังแรงงาน จำแนกตามหมวดอายุ (ปี)

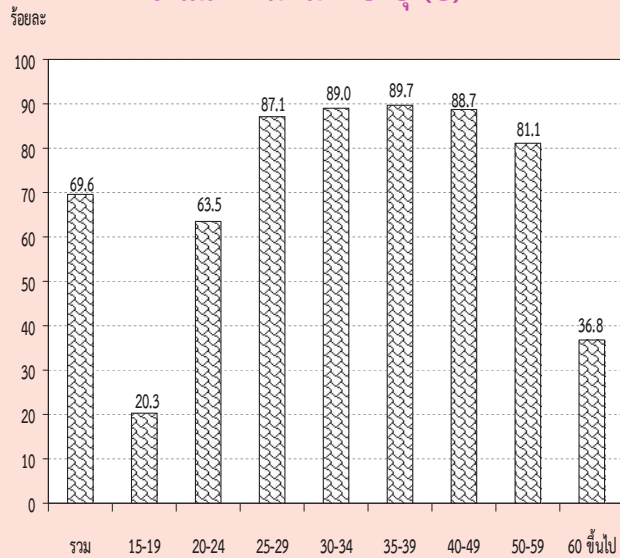

เมื่อพิจารณาตามหมวดอายุพบว่า การมีส่วนร่วมในกำลังแรงงานมีอัตราสูงเกือบทุกหมวดอายุ ยกเว้นเพียงหมวดอายุ 15-19 ปี ซึ่งเป็นหมวดอายุที่อยู่ในวัยเรียนแต่ก็ยังมีโอกาสเป็นผู้มีส่วนร่วมในกำลังแรงงานในฐานะช่วยธุรกิจของครัวเรือนได้ โดยเฉพาะผู้ที่อาศัยอยู่นอกเขตเทศบาลที่ครัวเรือนส่วนใหญ่ประกอบกิจกรรมทางการเกษตร จึงพบว่ามีส่วนร่วมในกำลังแรงงานสูงกว่าผู้ที่อาศัยอยู่ในเขตเทศบาล ซึ่งส่วนใหญ่กำลังเรียนหนังสืออยู่เพียงอย่างเดียว

เมื่อพิจารณาระหว่างเพศ พบว่า ชายมีส่วนร่วมในกำลังแรงงานมากกว่าหญิง (ร้อยละ 78.5 และร้อยละ 61.2 ตามลำดับ) นอกจากนี้ ในเขตเทศบาลและนอกเขตเทศบาล รวมทั้งภาคต่างๆ มีลักษณะเช่นเดียวกัน

จากตาราง ข เมื่อพิจารณาอัตราการมีส่วนร่วมในกำลังแรงงานกับสถานภาพสมรส พบว่า ผู้ที่มีสถานภาพแยกกันอยู่ มีส่วนร่วมในกำลังแรงงานสูงสุด คือร้อยละ 79.4 ชายที่สมรสและหญิงที่มีสถานภาพการหย่า มีส่วนร่วมในกำลังแรงงานสูงสุด คือร้อยละ 87.2 และร้อยละ 75.8 ตามลำดับ เมื่อพิจารณาตามเขตการปกครองพบว่าในเขตเทศบาลผู้ที่มีสถานภาพแยกกันอยู่ มีส่วนร่วมในกำลังแรงงานสูงสุดคือร้อยละ 79.1 ชายที่สมสรสร้อยละ 85.7 และหญิงที่แยกกันอยู่ร้อยละ 75.7 และนอกเขตเทศบาลผู้ที่หย่า มีส่วนร่วมในกำลังแรงงานสูงสุดคือร้อยละ 80.9 ชายที่สมสรร้อยละ 88.4 และหญิงที่หย่าร้อยละ 77.1 (ไม่นับรวมกำลังแรงงานที่เคยสมรสแต่ไม่ทราบสถานภาพ ซึ่งมีอยู่เพียงเล็กน้อยของกำลังแรงงานทั้งหมด)

## ตาราง ข อัตราการมีส่วนร่วมในกำลังแรงงาน จำแนกตามสถานภาพสมรส เพศ และเขตการปกครอง

(หน่วยเป็นร้อยละ)

เขตการปกครอง และเพศ	สถานภาพสมรส						
	รวม	โสด	สมรส	หม้าย	หย่า	แยกกันอยู่	เคยสมรสแต่ไม่ทราบ สถานภาพ
ยอดรวม	69.6	58.9	78.1	31.1	78.9	79.4	87.1
ชาย	78.5	63.7	87.2	33.9	84.1	85.8	87.2
หญิง	61.2	52.9	69.2	30.4	75.8	74.9	86.4
ในเขตเทศบาล	69.5	62.2	77.4	29.3	76.4	79.1	100.0
ชาย	77.5	65.2	85.7	31.6	80.7	84.5	100.0
หญิง	62.1	58.8	69.0	28.8	74.2	75.7	100.0
นอกเขตเทศบาล	69.7	55.3	78.7	32.4	80.9	79.7	47.9
ชาย	79.3	62.3	88.4	35.3	86.5	86.8	38.8
หญิง	60.5	45.1	69.4	31.5	77.1	74.3	69.0

เมื่อพิจารณาอัตราการมีส่วนร่วมในกำลังแรงงาน กับระดับการศึกษาที่สำเร็จ จากตาราง พบว่า ผู้ที่เข้าสู่กำลังแรงงานส่วนใหญ่สำเร็จ การศึกษาในระดับอุดมศึกษา ประถมศึกษา และ มัธยมศึกษาตอนปลาย ส่วนผู้ที่สำเร็จการศึกษาระดับ ต่ำกว่าประถมศึกษา และระดับมัธยมศึกษาตอนต้น มีส่วนร่วมในกำลังแรงงานน้อยกว่า เนื่องจากกำลัง แรงงานในส่วนนี้มีโอกาสศึกษาต่อมากกว่าระดับ การศึกษาอื่นๆ

ส่วนผู้ที่อาศัยอยู่นอกเขตเทศบาลมีอัตรา การมีส่วนร่วมในกำลังแรงงานมากกว่าผู้ที่อาศัยอยู่ ในเขตเทศบาลเกือบทุกระดับการศึกษา ยกเว้นผู้ที่ ไม่มีการศึกษา มัธยมศึกษาตอนต้นและมัธยมศึกษา ตอนปลาย สายอาชีพศึกษาที่ในเขตเทศบาล มีอัตราการ มีส่วนร่วมในกำลังแรงงานมากกว่านอกเขตเทศบาล

แผนภูมิ 3 อัตราการมีส่วนร่วมในกำลังแรงงาน จำแนกตามระดับการศึกษาที่สำเร็จ

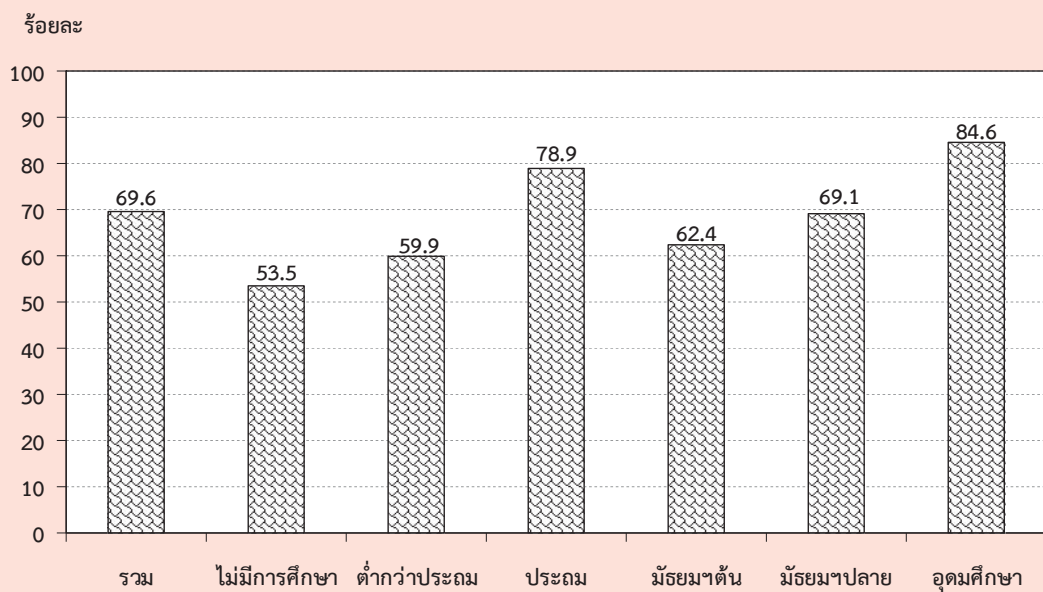

ตาราง ง อัตราการมีส่วนร่วมในกำลังแรงงาน จำแนกตามระดับการศึกษาที่สำเร็จ เพศ และเขตการปกครอง

(หน่วยเป็นร้อยละ)

เขตการปกครอง และเพศ	ระดับการศึกษาที่สำเร็จ											อื่น ๆ <sup>1/</sup>	ไม่ทราบ
	รวม	ไม่มี การศึกษา	ต่ำกว่า ประถม ศึกษา	ประถม ศึกษา	มัธยม ศึกษา ตอนต้น	มัธยมศึกษาตอนปลาย			อุดมศึกษา				
						สาย สามัญ	สาย อาชีว ศึกษา	สาย วิชาการ ศึกษา	สาย วิชาการ	สาย วิชาชีพ วิชาการ ศึกษา			
ยอดรวม	69.6	53.5	59.9	78.9	62.4	68.3	72.1	52.8	85.9	84.8	75.6	91.6	79.1
ชาย	78.5	70.5	72.0	86.8	71.1	76.9	79.1	83.0	88.6	90.6	74.4	94.4	85.1
หญิง	61.2	43.6	50.6	70.3	52.5	59.4	63.0	39.5	83.9	78.3	76.2	88.8	71.4
ในเขตเทศบาล	69.5	55.3	56.5	76.9	62.9	63.4	72.6	36.6	84.8	84.1	69.9	89.4	75.4
ชาย	77.5	73.8	68.9	84.8	71.1	71.3	78.9	80.3	87.3	89.5	69.9	93.6	81.8
หญิง	62.1	44.2	47.8	68.9	54.0	54.9	64.6	20.5	82.7	77.7	69.9	85.4	67.5
นอกเขตเทศบาล	69.7	52.4	61.7	80.1	61.9	73.6	71.4	67.6	89.0	85.9	81.9	95.5	86.9
ชาย	79.3	68.4	73.5	88.0	71.1	83.1	79.2	85.0	92.0	92.0	79.2	95.8	91.1
หญิง	60.5	43.2	52.1	71.3	51.3	64.0	60.9	58.8	86.8	79.1	83.5	95.1	80.3

1/ รวมอาชีวศึกษาระยะสั้น

### 3. กำลังแรงงานที่เป็นผู้มีงานทำ

#### 3.1 สถานภาพการทำงาน

ในจำนวนผู้มีงานทำทั้งสิ้นประมาณ 37.8 ล้านคนนั้น ส่วนใหญ่ทำงานในฐานะลูกจ้างร้อยละ 49.0 ในจำนวนนี้ประมาณ 4 ใน 5 เป็นลูกจ้างเอกชน รองลงมาคือ ทำงานส่วนตัวโดยไม่มีลูกจ้างร้อยละ 31.6 ช่วยธุรกิจในครัวเรือนโดยไม่ได้รับค่าจ้างร้อยละ 16.3 นายจ้างร้อยละ 2.9 ส่วนการรวมกลุ่มมีเพียงร้อยละ 0.2 ของผู้มีงานทำทั้งหมด

แผนภูมิ 4 ร้อยละของผู้มีงานทำ จำแนกตาม สถานภาพการทำงาน

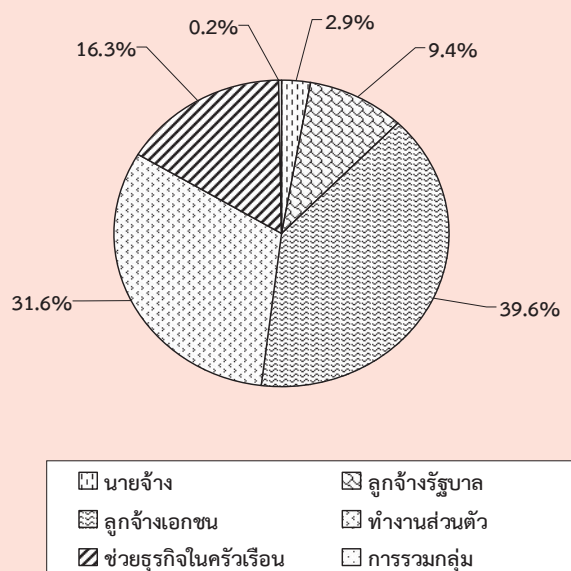

สถานภาพการทำงานของผู้มีงานทำทั้งในเขตเทศบาลและนอกเขตเทศบาลมีลักษณะเช่นเดียวกับภาพรวมคือ ในเขตเทศบาลส่วนใหญ่ทำงานในฐานะลูกจ้างมากถึงร้อยละ 58.8 ในจำนวนนี้เป็นลูกจ้างเอกชนร้อยละ 47.8 และลูกจ้างรัฐบาลร้อยละ 11.0 รองลงมาคือทำงานส่วนตัวโดยไม่มีลูกจ้างร้อยละ 26.1 และนอกเขตเทศบาลผู้มีงานทำส่วนใหญ่ทำงานในฐานะลูกจ้างร้อยละ 40.9 (ลูกจ้างเอกชนร้อยละ 32.7 และลูกจ้างรัฐบาลร้อยละ 8.2) รองลงมาคือประกอบธุรกิจส่วนตัวโดยไม่มีลูกจ้างร้อยละ 36.3 ส่วนผู้ที่ทำงานช่วยธุรกิจในครัวเรือนโดยไม่ได้รับค่าจ้างนั้นในเขตเทศบาลมีสัดส่วนค่อนข้างต่ำเมื่อเทียบกับนอกเขตเทศบาลคือ

ร้อยละ 11.5 เทียบกับร้อยละ 20.4 ทั้งนี้เนื่องจากความแตกต่างของสภาพทางเศรษฐกิจและสังคม (ตาราง จ)

เมื่อพิจารณาเป็นรายภาค พบว่า ผู้มีงานทำเกือบทุกภาค ส่วนใหญ่ทำงานในฐานะลูกจ้าง รองลงมาคือ ประกอบธุรกิจส่วนตัวโดยไม่มีลูกจ้าง ยกเว้นภาคตะวันออกเฉียงเหนือ ที่ส่วนใหญ่ประกอบธุรกิจส่วนตัวโดยไม่มีลูกจ้าง (ตาราง จ)

#### 3.2 อุตสาหกรรม

เมื่อพิจารณาอุตสาหกรรมหรือประเภทกิจการของสถานที่ที่ผู้มีงานทำทำอยู่นั้น จากตาราง พบว่ามีผู้ทำงานในภาคเกษตรกรรมร้อยละ 30.9 และนอกภาคเกษตรกรรมร้อยละ 69.1 โดยส่วนใหญ่ทำงานในสาขาการผลิตร้อยละ 17.3 รองลงมาคือ สาขาการขนส่ง การขายปลีก การซ่อมแซมยานยนต์ รถจักรยานยนต์ ร้อยละ 16.6 สาขาที่พักแรมและการบริการด้านอาหารร้อยละ 7.0 สาขาการก่อสร้างร้อยละ 6.5 สาขาการบริหารราชการ และการป้องกันประเทศ รวมทั้งการประกันสังคมภาคบังคับ ร้อยละ 4.3 สาขาการขนส่งและสถานที่เก็บสินค้าและการศึกษาเท่ากันคือร้อยละ 3.1 ที่เหลือกระจายอยู่ในสาขาอื่น ๆ

สำหรับในเขตเทศบาลผู้มีงานทำส่วนใหญ่ทำงานนอกภาคเกษตรกรรมคือร้อยละ 87.4 โดยทำงานในสาขาการขนส่ง การขายปลีกฯ มากที่สุดร้อยละ 21.1 รองลงมาคือ สาขาการผลิตร้อยละ 20.7 สาขาที่พักแรมและการบริการด้านอาหารร้อยละ 10.1 และนอกเขตเทศบาลผู้มีงานทำส่วนใหญ่ทำงานนอกภาคเกษตรกรรมเช่นเดียวกันคือ ร้อยละ 53.7

เมื่อพิจารณาเป็นรายภาค พบว่า กรุงเทพมหานครซึ่งมีลักษณะความเป็นเมืองสูงมีการทำงานนอกภาคเกษตรกรรมสูงที่สุดถึงร้อยละ 98.9 รองลงมาคือภาคกลางร้อยละ 81.6 ภาคใต้ร้อยละ 58.1 ภาคเหนือร้อยละ 56.1 และภาคตะวันออกเฉียงเหนือร้อยละ 51.8 ตามลำดับ

### 3.3 อาชีพ

ผู้มีงานทำส่วนใหญ่ทำงานเป็นผู้ปฏิบัติงานที่มีฝีมือในด้านการเกษตรและการประมงมากที่สุด คือ ร้อยละ 28.0 รองลงมาเป็นผู้ประกอบอาชีพพนักงานบริการและพนักงานในร้านค้าและตลาดร้อยละ 19.8 ผู้ประกอบอาชีพผู้ปฏิบัติงานด้านความสามารถทางฝีมือและธุรกิจการค้าที่เกี่ยวข้องร้อยละ 12.3 ผู้ประกอบอาชีพขั้นพื้นฐานต่างๆ ในด้านการขายและการให้บริการร้อยละ 11.5 นอกนั้นประกอบอาชีพอื่นๆ (ตาราง ข)

ประเภทหรือชนิดของงานที่ผู้มีงานทำในเขตเทศบาลส่วนใหญ่ทำอยู่คือ พนักงานบริการและพนักงานในร้านค้าและตลาดร้อยละ 26.1 รองลงมาคือ ผู้ปฏิบัติงานด้านความสามารถทางฝีมือและธุรกิจการค้าที่เกี่ยวข้องร้อยละ 12.9 ผู้ปฏิบัติการโรงงานและเครื่องจักรและผู้ปฏิบัติงานด้านการประกอบร้อยละ 12.4 ผู้ปฏิบัติงานที่มีฝีมือในด้านการเกษตรและการประมงร้อยละ 11.5 ส่วนผู้มีงานทำที่อยู่นอกเขตเทศบาลนั้น ส่วนใหญ่เป็นผู้ปฏิบัติงานที่มีฝีมือในด้านเกษตรและการประมงถึงร้อยละ 41.8 รองลงมาเป็นพนักงานบริการและพนักงานในร้านค้าและตลาดร้อยละ 14.5 และอาชีพขั้นพื้นฐานต่างๆ ในด้านการขายและการให้บริการร้อยละ 12.2

เมื่อพิจารณาเป็นรายภาคพบว่า ผู้มีงานทำเกือบทุกภาคส่วนใหญ่ประกอบอาชีพด้านการเกษตรและการประมง โดยเฉพาะภาคตะวันออกเฉียงเหนือเป็นผู้ปฏิบัติงานที่มีฝีมือในด้านเกษตรและการประมงมากที่สุดร้อยละ 44.9 รองลงมาเป็นภาคใต้ร้อยละ 39.4 ภาคเหนือร้อยละ 38.7 และภาคกลางร้อยละ 15.7 สำหรับกรุงเทพมหานคร ส่วนใหญ่ประกอบอาชีพพนักงานบริการและพนักงานในร้านค้าและตลาดมากที่สุดร้อยละ 25.8 รองลงมาคือ ผู้ปฏิบัติการโรงงานและเครื่องจักรและผู้ปฏิบัติงานด้านการประกอบร้อยละ 12.8 ผู้ปฏิบัติงานด้านความสามารถทางฝีมือและธุรกิจการค้าที่เกี่ยวข้องร้อยละ 12.3 ผู้ประกอบวิชาชีพด้านต่างๆ ร้อยละ 11.4 อาชีพขั้นพื้นฐานต่างๆ ในด้านการขายและการให้บริการร้อยละ 9.8 และ ผู้ประกอบวิชาชีพด้าน

เทคนิคสาขาต่าง ๆ และอาชีพที่เกี่ยวข้องร้อยละ 9.5 ที่เหลือประกอบอาชีพอื่นๆ

### 3.4 การศึกษา

สำหรับระดับการศึกษาที่สำเร็จของผู้มีงานทำ (ตาราง ข) พบว่า ผู้มีงานทำส่วนใหญ่สำเร็จการศึกษาไม่เกินระดับประถมศึกษาและไม่มีการศึกษา สูงถึงร้อยละ 47.0 ระดับมัธยมศึกษาร้อยละ 31.7 และระดับอุดมศึกษาร้อยละ 20.4 ที่เหลือเป็นการศึกษาอื่นๆ

ผู้ที่มีงานทำในเขตเทศบาลส่วนใหญ่สำเร็จการศึกษาสูงกว่าระดับประถมศึกษา (ระดับมัธยมศึกษาและระดับอุดมศึกษา) มากกว่านอกเขตเทศบาล (ร้อยละ 62.5 และร้อยละ 43.3 ตามลำดับ) กล่าวคือ ในเขตเทศบาลมีผู้สำเร็จการศึกษาไม่เกินระดับประถมศึกษาและไม่มีการศึกษาเพียงร้อยละ 36.3 ระดับมัศึกษาร้อยละ 32.9 และระดับอุดมศึกษา ร้อยละ 29.6 ขณะที่นอกเขตเทศบาลมีผู้สำเร็จการศึกษาไม่เกินระดับประถมศึกษาและไม่มีการศึกษาถึงร้อยละ 56.1 และมีผู้สำเร็จการศึกษาระดับมัธยมศึกษาและระดับอุดมศึกษาร้อยละ 30.5 และร้อยละ 12.8 ตามลำดับ

เมื่อเปรียบเทียบระหว่างภาค พบว่า ผู้มีงานทำ ทุกภาค ส่วนใหญ่สำเร็จการศึกษาไม่เกินระดับประถมศึกษาและไม่มีการศึกษาซึ่งอยู่ในภาคตะวันออกเฉียงเหนือมากที่สุดคือร้อยละ 58.6 รองลงมาเป็นภาคเหนือร้อยละ 56.7 ภาคใต้ร้อยละ 47.6 และภาคกลางร้อยละ 41.2 ส่วนผู้ที่สำเร็จการศึกษาระดับมัศึกษามีมากที่สุดในภาคกลางร้อยละ 35.5 รองลงมาคือ ภาคใต้ร้อยละ 32.5 ภาคตะวันออกเฉียงเหนือร้อยละ 28.8 และภาคเหนือร้อยละ 27.9 ตามลำดับ ผู้ที่สำเร็จการศึกษาสูงกว่าระดับมัศึกษามีมากที่สุดในภาคกลางร้อยละ 21.3 รองลงมาคือ ภาคใต้ ภาคเหนือ และภาคตะวันออกเฉียงเหนือร้อยละ 19.0, 15.2 และ 12.6 ตามลำดับ สำหรับกรุงเทพมหานครมีลักษณะเช่นเดียวกับในเขตเทศบาล กล่าวคือ ผู้มีงานทำ











ตาราง ข จำนวนและอัตราร้อยละของผู้มีงานทำ จำแนกตามอาชีพ ภาค และเขตการปกครอง

อาชีพ	ทั่วราชอาณาจักร			กรุงเทพมหานคร			ภาคกลาง			ภาคเหนือ			ภาคตะวันออกเฉียงเหนือ			ภาคใต้		
	รวม	ในเขตฯ	นอกเขตฯ	รวม	ในเขตฯ	นอกเขตฯ	รวม	ในเขตฯ	นอกเขตฯ	รวม	ในเขตฯ	นอกเขตฯ	รวม	ในเขตฯ	นอกเขตฯ	รวม	ในเขตฯ	นอกเขตฯ
	จำนวน (000)																	
<b>ยอดรวม</b>	<b>37,751.8</b>	<b>17,186.4</b>	<b>20,565.4</b>	<b>5,296.1</b>	<b>11,549.2</b>	<b>6,331.4</b>	<b>2,175.2</b>	<b>4,156.3</b>	<b>9,572.7</b>	<b>2,758.3</b>	<b>6,814.4</b>	<b>5,002.3</b>	<b>1,659.1</b>	<b>3,343.2</b>	<b>62.8</b>			
ผู้ปฏิบัติงานหมาย ข้าราชการระดับอาวุโสและผู้จัดการ	1,482.6	949.0	533.6	468.2	451.0	151.9	70.7	81.2	288.8	103.9	184.9	122.7	59.9	62.8				
ผู้ประกอบวิชาชีพด้านต่างๆ	2,168.7	1,427.2	741.5	605.9	627.2	274.8	152.2	122.6	405.6	197.3	208.3	255.2	125.1	130.2				
ผู้ประกอบวิชาชีพด้านเทคนิคสาขาต่างๆ และอาชีพที่เกี่ยวข้อง	1,721.4	1,165.1	556.3	502.1	658.5	172.8	101.0	71.8	224.4	98.6	125.8	163.5	90.3	73.3				
เสมียน	1,474.7	965.5	509.3	428.7	530.2	167.3	88.2	79.1	198.8	86.5	112.3	149.7	74.8	74.9				
พนักงานบริการและพนักงานในร้านค้าและตลาด	7,479.7	4,489.8	2,989.9	1,365.7	2,345.2	1,143.7	587.0	556.7	1,592.2	692.9	899.3	1,032.9	526.6	506.4				
ผู้ปฏิบัติงานที่มีฝีมือในด้านการเกษตรและภาคประมง	10,576.6	1,977.6	8,599.0	44.5	1,815.0	2,449.6	460.9	1,988.6	4,295.8	863.9	3,431.9	1,971.8	255.7	1,716.1				
ผู้ปฏิบัติงานด้านความสามารรถทางฝีมือและธุรกิจการค้าที่เกี่ยวข้อง	4,655.0	2,223.6	2,431.4	651.4	1,552.0	827.9	329.3	498.6	1,100.9	307.7	793.2	522.7	228.6	294.1				
ผู้ปฏิบัติการโรงงานและเครื่องจักร และผู้ปฏิบัติงานด้านการประกอบอาชีพขั้นพื้นฐานต่างๆ ในด้านการขายและการให้บริการ	3,813.3	2,127.6	1,685.6	676.6	2,069.2	1,001.2	146.3	209.4	487.0	131.9	355.1	224.8	104.8	120.0				
4,327.9	1,816.1	2,511.8	518.1	1,485.9	894.4	787.5	239.3	548.2	979.3	275.6	703.6	557.1	191.4	365.7				
คนงานซึ่งมิได้จำแนกไว้ในหมวดอื่น	52.0	45.1	6.9	34.9	15.1	8.2	0.2	0.2	-	-	-	1.9	1.9	-				
<b>ยอดรวม</b>	<b>100.0</b>	<b>100.0</b>	<b>100.0</b>	<b>100.0</b>	<b>100.0</b>	<b>100.0</b>	<b>100.0</b>	<b>100.0</b>	<b>100.0</b>	<b>100.0</b>	<b>100.0</b>	<b>100.0</b>	<b>100.0</b>	<b>100.0</b>	<b>100.0</b>	<b>100.0</b>	<b>100.0</b>	<b>100.0</b>
ผู้ปฏิบัติงานหมาย ข้าราชการระดับอาวุโสและผู้จัดการ	3.9	5.5	2.6	8.8	3.9	4.7	3.3	3.3	3.0	3.8	2.7	2.5	3.6	1.9				
ผู้ประกอบวิชาชีพด้านต่างๆ	5.7	8.3	3.6	11.4	5.4	6.5	7.0	3.0	4.2	7.2	3.1	5.1	7.5	3.9				
ผู้ประกอบวิชาชีพด้านเทคนิคสาขาต่างๆ และอาชีพที่เกี่ยวข้อง	4.6	6.8	2.7	9.5	5.7	7.0	4.6	1.7	2.3	3.6	1.9	3.3	5.4	2.2				
เสมียน	3.9	5.6	2.5	8.1	4.6	5.4	4.1	1.9	2.1	3.1	1.7	3.0	4.5	2.2				
พนักงานบริการและพนักงานในร้านค้าและตลาด	19.8	26.1	14.5	25.8	20.3	24.9	27.0	13.4	16.6	25.1	13.2	20.7	31.7	15.2				
ผู้ปฏิบัติงานที่มีฝีมือในด้านการเกษตรและภาคประมง	28.0	11.5	41.8	0.8	15.7	6.7	21.2	47.9	44.9	31.3	50.4	39.4	15.4	51.3				
ผู้ปฏิบัติงานด้านความสามารรถทางฝีมือและธุรกิจการค้าที่เกี่ยวข้อง	12.3	12.9	11.8	12.3	13.4	13.3	15.1	12.0	11.5	11.2	11.6	10.5	13.8	8.8				
ผู้ปฏิบัติการโรงงานและเครื่องจักร และผู้ปฏิบัติงานด้านการประกอบอาชีพขั้นพื้นฐานต่างๆ ในด้านการขายและการให้บริการ	10.1	12.4	8.2	12.8	17.9	20.2	6.7	5.0	5.1	4.8	5.2	4.5	6.3	3.6				
11.5	10.6	12.2	9.8	12.9	11.2	14.3	11.0	13.2	10.2	10.0	10.3	11.1	11.5	10.9				
คนงานซึ่งมิได้จำแนกไว้ในหมวดอื่น	0.1	0.3	0.0	0.7	0.1	0.2	0.0	-	-	-	-	0.0	0.1	-				

ตาราง ข จำนวนและอัตราร้อยละของผู้มีงานทำ จำแนกตามระดับการศึกษาที่สำเร็จ ภาค และเขตการปกครอง

	ทั่วราชอาณาจักร		กรุงเทพมหานคร		ภาคกลาง		ภาคเหนือ		ภาคตะวันออกเฉียงเหนือ		ภาคใต้				
	รวม	ไม่เขตฯ	นอกเขตฯ	กรุงเทพมหานคร	รวม	ไม่เขตฯ	นอกเขตฯ	รวม	ไม่เขตฯ	นอกเขตฯ	รวม	ไม่เขตฯ	นอกเขตฯ		
														จำนวน (000)	จำนวน (000)
<b>ยอดรวม</b>	<b>37,751.8</b>	<b>17,186.4</b>	<b>20,565.4</b>	<b>5,296.1</b>	<b>11,549.2</b>	<b>5,297.8</b>	<b>6,331.4</b>	<b>2,175.2</b>	<b>4,156.3</b>	<b>9,572.7</b>	<b>2,758.3</b>	<b>6,814.4</b>	<b>5,002.3</b>	<b>1,659.1</b>	<b>3,343.2</b>
ไม่มีการศึกษา	1,298.8	514.0	784.9	107.1	468.3	219.5	447.0	104.4	342.6	85.6	25.5	60.1	190.9	57.6	133.3
ต่ำกว่าประถมศึกษา	8,051.1	2,568.2	5,482.9	365.5	1,972.6	712.9	1,901.3	545.3	1,356.0	2,888.6	705.9	2,182.7	923.1	238.6	684.5
ประถมศึกษา	8,424.4	3,163.9	5,260.4	969.2	2,315.0	890.8	1,242.2	346.7	895.5	2,634.2	651.3	1,982.9	1,263.8	306.0	957.8
มัธยมศึกษาตอนต้น	5,962.7	2,666.3	3,296.4	801.4	2,054.4	944.0	1,110.4	279.7	609.7	1,402.5	381.4	1,021.2	815.0	259.8	555.1
มัธยมศึกษาตอนปลาย	5,984.8	2,993.6	2,991.1	904.7	2,047.8	1,013.0	872.9	349.5	523.4	1,347.1	427.9	919.2	812.2	298.5	513.7
สายสามัญ	4,619.3	2,209.8	2,409.5	600.2	1,522.1	763.0	759.2	276.5	427.3	1,165.5	354.6	810.9	627.6	215.6	412.0
สายอาชีพศึกษา	1,361.4	782.4	578.9	304.5	524.3	249.4	274.9	72.7	95.5	181.3	73.1	108.1	183.2	82.8	100.4
สายวิชาการศึกษา	4.1	1.4	2.8	-	1.4	0.6	0.7	0.4	0.6	0.4	0.2	0.2	1.4	0.2	1.2
อุดมศึกษา	7,712.2	5,078.8	2,633.3	2,123.3	2,462.0	1,379.0	1,083.0	539.5	424.9	1,209.9	565.7	644.1	952.5	471.2	481.3
สายวิชาการ	4,951.6	3,567.3	1,384.3	1,751.2	1,455.5	866.5	589.0	352.8	238.9	600.4	303.4	297.0	552.8	293.3	259.5
สายวิชาชีพ	2,042.4	1,158.6	883.8	300.1	807.6	425.0	382.5	133.0	125.3	402.0	174.3	227.7	274.5	126.2	148.3
สายวิชาการศึกษา	718.2	353.0	365.2	72.1	198.9	87.4	111.5	53.7	60.8	207.5	88.0	119.5	125.2	51.7	73.5
อื่นๆ <sup>1/</sup>	147.0	92.0	55.1	-	129.2	79.3	49.9	8.5	2.7	-	-	-	6.6	4.2	2.4
ไม่ทราบ	170.8	109.6	61.2	24.8	99.9	59.3	40.6	1.6	1.4	4.8	0.6	4.2	38.2	23.2	15.0
<b>ยอดรวม</b>	<b>100.0</b>	<b>100.0</b>	<b>100.0</b>	<b>100.0</b>	<b>100.0</b>	<b>100.0</b>	<b>100.0</b>	<b>100.0</b>	<b>100.0</b>	<b>100.0</b>	<b>100.0</b>	<b>100.0</b>	<b>100.0</b>	<b>100.0</b>	<b>100.0</b>
ไม่มีการศึกษา	3.4	3.0	3.8	2.0	4.1	4.1	4.0	4.8	8.2	0.9	0.9	0.9	3.8	3.5	4.0
ต่ำกว่าประถมศึกษา	21.3	14.9	26.7	6.9	17.1	13.5	20.2	25.1	32.6	30.2	25.6	32.0	18.5	14.4	20.5
ประถมศึกษา	22.3	18.4	25.6	18.3	20.0	16.8	22.8	15.9	21.5	27.5	23.6	29.1	25.3	18.4	28.7
มัธยมศึกษาตอนต้น	15.8	15.5	16.0	15.1	17.8	17.8	17.8	12.9	14.7	14.7	13.8	15.0	16.3	15.7	16.6
มัธยมศึกษาตอนปลาย	15.9	17.4	14.5	17.1	17.7	19.1	16.6	16.1	12.6	14.1	15.5	13.5	16.2	18.0	15.4
สายสามัญ	12.2	12.9	11.7	11.3	13.2	14.4	12.1	12.7	10.3	12.2	12.9	11.9	12.6	13.0	12.3
สายอาชีพศึกษา	3.6	4.6	2.8	5.8	4.5	4.7	4.4	3.3	2.3	1.9	2.7	1.6	3.7	5.0	3.0
สายวิชาการศึกษา	0.0	0.0	0.0	-	0.0	0.0	0.0	0.0	0.0	-	0.0	-	0.0	0.0	0.0
อุดมศึกษา	20.4	29.6	12.8	40.1	21.3	26.0	17.3	24.8	10.2	12.6	20.5	9.5	19.0	28.4	14.4
สายวิชาการ	13.1	20.8	6.7	33.1	12.6	16.4	9.4	16.2	5.8	6.3	11.0	4.4	11.1	17.7	7.8
สายวิชาชีพ	5.4	6.7	4.3	5.7	7.0	8.0	6.1	6.1	3.0	4.2	6.3	3.3	5.5	7.6	4.4
สายวิชาการศึกษา	1.9	2.1	1.8	1.4	1.7	1.7	1.8	2.5	1.5	2.2	3.2	1.8	2.5	3.1	2.2
อื่นๆ <sup>1/</sup>	0.4	0.5	0.3	-	1.1	1.5	0.8	0.4	0.1	-	-	-	0.1	0.3	0.1
ไม่ทราบ	0.5	0.6	0.3	0.5	0.9	1.1	0.7	0.1	0.0	0.1	0.0	0.1	0.8	1.4	0.5

1/ รวมอาชีพระยะสั้น

ส่วนใหญ่สำเร็จการศึกษาสูงกว่าระดับประถมศึกษา ประมาณร้อยละ 72.3 โดยเฉพาะผู้ที่สำเร็จการศึกษาระดับอุดมศึกษามีถึงร้อยละ 40.1

#### 4. การว่างงาน

อัตราการว่างงาน คือ อัตราส่วนของผู้ว่างงาน ต่อผู้อยู่ในกำลังแรงงาน แสดงเป็นค่าร้อยละ ดังนั้น อัตราดังกล่าว จึงขึ้นอยู่กับนิยามของผู้ว่างงาน และนิยามของผู้อยู่ในกำลังแรงงานที่ใช้ เนื่องจากมีการเปลี่ยนนิยามของผู้ว่างงานครั้งสำคัญตั้งแต่การสำรวจรอบเดือนสิงหาคม 2525 เป็นต้นมา โดยรวมกลุ่มผู้ที่ไม่ได้หางานทำแต่พร้อมจะทำงานเข้ามาเป็น

ผู้ว่างงานด้วย และการจัดจำแนกผู้อยู่ในกำลังแรงงานก็มีการเปลี่ยนแปลงเช่นกัน โดยรวมกำลังแรงงานที่รอฤดูกาลเข้าไว้กับกำลังแรงงานรวม แต่แยกต่างหากจากกำลังแรงงานปัจจุบัน ดังนั้นในการคำนวณอัตราการว่างงาน จึงได้คำนวณไว้สำหรับผู้ว่างงานและผู้อยู่ในกำลังแรงงานตามนิยามใหม่ และเก่า เพื่อประโยชน์ในการเปรียบเทียบซึ่งได้แสดงไว้ใน ตาราง ฅ

โดยปกติแล้วอัตราการว่างงานที่คำนวณจากกำลังแรงงานรวมและกำลังแรงงานปัจจุบันจะมีค่าใกล้เคียงกันในการสำรวจรอบในฤดูกาลเกษตร แต่จะแตกต่างกันในการสำรวจรอบนอกฤดูกาลเกษตร

#### ตาราง ฅ อัตราการว่างงาน ในไตรมาสที่ 2 เดือนเมษายน-มิถุนายน พ.ศ. 2558

(หน่วยเป็นร้อยละ)

กำลังแรงงาน	ผู้ที่กำลังหางานทำ	ผู้ที่พร้อมที่จะทำงานทั้งหมด (ผู้ว่างงานทั้งหมด)
กำลังแรงงานปัจจุบัน	0.2	0.9
กำลังแรงงานรวม	0.2	0.9

ไตรมาสนี้ อัตราการว่างงานที่วัดจากกำลังแรงงานรวมมีค่าประมาณร้อยละ 0.9 เมื่อวัดจากผู้ว่างงานทั้งหมด (ผู้พร้อมทำงาน) ในขณะที่ผู้ว่างงานเปิดเผยซึ่งได้แก่ ผู้ที่หางานทำมีประมาณร้อยละ 0.2โดยทั่วไปแล้วไม่ว่าจะวัดการว่างงานด้วยวิธีใดก็ตาม จำนวนผู้ว่างงานช่วงนอกฤดูกาลเกษตรจะมากกว่าจำนวนผู้ว่างงานในช่วงฤดูกาลเกษตร ทั้งจำนวนผู้ว่างงานที่หางานทำ และจำนวนผู้ว่างงานที่ไม่หางานทำแต่พร้อมที่จะทำงาน

เมื่อพิจารณาตามหมวดอายุ พบว่า โดยภาพรวมกลุ่มที่เริ่มเข้าสู่ตลาดแรงงานหรือกลุ่มผู้ที่มีอายุ 15-24 ปี มีอัตราการว่างงานค่อนข้างสูง (ทั้งชายและหญิง) โดยเฉพาะอย่างยิ่งในกลุ่มอายุ 15-19 ปี มีอัตราการว่างงานสูงสุด (ร้อยละ 4.5) ซึ่งสะท้อนให้เห็นถึงปัญหาการว่างงานของคนรุ่นใหม่ที่มีการศึกษา

ในระดับกลางและระดับสูง เนื่องจากส่วนหนึ่งเป็นผู้ที่สำเร็จการศึกษาระดับอุดมศึกษาหรือเทียบเท่าที่เริ่มเข้าสู่ตลาดแรงงาน

เมื่อเปรียบเทียบระหว่างเพศ พบว่า เพศหญิง มีอัตราการว่างงานร้อยละ 0.9 และเพศชายมีอัตราการว่างงานร้อยละ 0.8 เมื่อพิจารณาตามเขตการปกครองพบว่า ในเขตเทศบาลมีอัตราการว่างงานร้อยละ 1.0 และนอกเขตเทศบาลมีอัตราการว่างงานคือร้อยละ 0.8

เมื่อพิจารณาเป็นรายภาค พบว่า ทุกภาคมีลักษณะเช่นเดียวกับภาพรวม คือ มีอัตราการว่างงานค่อนข้างสูงในกลุ่มอายุ 15-24 ปี โดยภาคใต้มีอัตราการว่างงานสูงสุดร้อยละ 1.0 รองลงมาคือกรุงเทพมหานครและภาคตะวันออกเฉียงเหนือมีอัตราการว่างงานเท่ากันคือร้อยละ 0.9 ภาคกลาง และภาคเหนือมีอัตราการว่างงานน้อยที่สุดเท่ากันคือร้อยละ 0.8 (ตาราง ฅ)

## แผนภูมิ 5 อัตราการว่างงาน จำแนกตามกลุ่มอายุ (ปี)

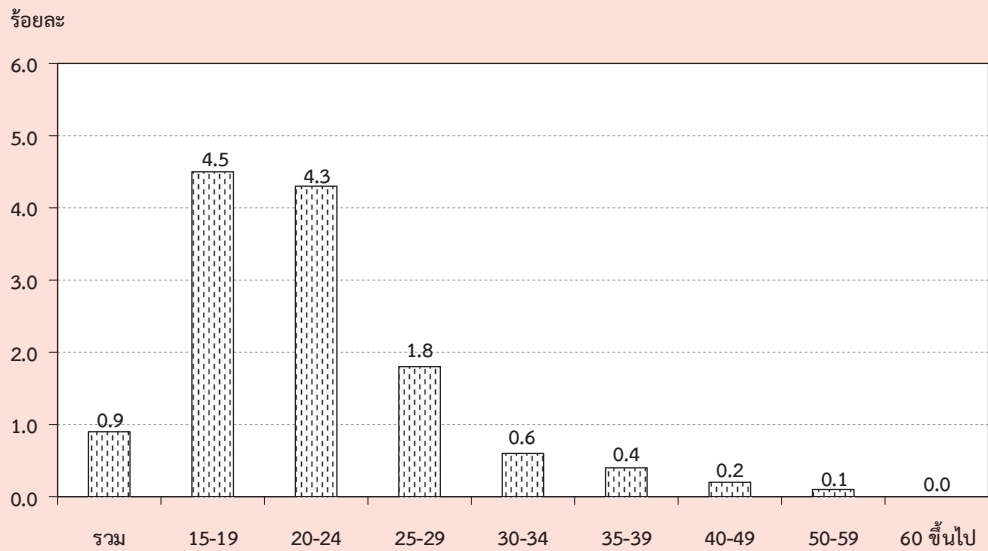

ตาราง ญ อัตราการว่างงาน จำแนกตามหมวดอายุ เพศ ภาค และเขตการปกครอง

(หน่วยเป็นร้อยละ)

เพศ และ หมวดอายุ(ปี)	ทั่วราชอาณาจักร			กรุงเทพฯ			ภาคกลาง			ภาคเหนือ			ภาคตะวันออกเฉียงเหนือ			ภาคใต้		
	รวม	ในเขตฯ	นอกเขตฯ	มหานคร	รวม	ในเขตฯ	นอกเขตฯ	รวม	ในเขตฯ	นอกเขตฯ	รวม	ในเขตฯ	นอกเขตฯ	รวม	ในเขตฯ	นอกเขตฯ		
<b>ยอดรวม</b>	<b>0.9</b>	<b>1.0</b>	<b>0.8</b>	<b>0.9</b>	<b>0.8</b>	<b>0.9</b>	<b>0.7</b>	<b>0.8</b>	<b>1.0</b>	<b>0.6</b>	<b>0.9</b>	<b>1.0</b>	<b>0.9</b>	<b>1.0</b>	<b>1.3</b>	<b>0.9</b>		
15-19	4.5	4.9	4.2	2.7	5.4	6.6	4.7	1.6	2.9	1.2	5.3	5.2	5.3	5.4	6.0	5.1		
20-24	4.3	4.6	4.1	3.6	3.2	3.6	2.9	4.6	6.0	3.9	5.8	7.0	5.4	4.2	5.1	3.7		
25-29	1.8	1.8	1.9	1.2	2.1	2.6	1.6	1.3	1.4	1.3	1.8	1.1	2.1	2.7	2.5	2.7		
30-34	0.6	0.7	0.5	1.0	0.3	0.3	0.3	0.5	0.5	0.4	1.0	0.7	1.2	0.4	0.9	0.2		
35-39	0.4	0.6	0.2	0.8	0.4	0.4	0.4	0.5	1.1	0.1	0.2	0.4	0.2	0.4	0.6	0.2		
40-49	0.2	0.3	0.2	0.2	0.1	0.1	0.2	0.3	0.4	0.3	0.2	0.3	0.1	0.3	0.5	0.2		
50-59	0.1	0.1	0.1	0.2	0.1	0.1	0.1	0.2	0.2	0.2	0.1	0.1	0.1	0.1	0.1	-		
60 ขึ้นไป	-	0.3	-	-	0.1	0.2	0.1	0.4	0.7	0.2	0.0	-	0.0	-	-	-		
<b>ชาย</b>	<b>0.8</b>	<b>0.9</b>	<b>0.7</b>	<b>0.9</b>	<b>0.8</b>	<b>0.9</b>	<b>0.7</b>	<b>0.7</b>	<b>0.9</b>	<b>0.6</b>	<b>0.9</b>	<b>0.9</b>	<b>0.9</b>	<b>0.9</b>	<b>1.1</b>	<b>0.7</b>		
15-19	4.3	5.3	3.8	3.9	5.1	7.4	3.9	1.0	3.5	0.3	4.9	4.8	5.0	5.5	6.1	5.4		
20-24	3.4	3.8	3.1	3.2	2.4	2.6	2.2	4.5	7.1	3.3	4.2	4.8	4.0	2.9	3.7	2.5		
25-29	1.8	1.7	1.9	0.8	2.5	2.9	2.1	1.0	0.8	1.0	2.4	1.2	2.8	1.6	2.4	1.2		
30-34	0.6	0.8	0.3	1.1	0.3	0.4	0.2	0.6	0.6	0.6	0.7	0.9	0.6	0.5	1.2	0.1		
35-39	-	0.9	-	1.5	0.5	0.4	0.6	0.2	0.7	-	0.2	0.4	0.1	0.6	0.9	0.4		
40-49	0.2	0.2	0.2	0.1	0.1	0.1	0.1	0.3	0.2	0.4	0.2	0.5	0.1	0.2	0.1	0.3		
50-59	0.1	0.2	0.1	0.3	0.0	0.0	0.0	0.1	0.0	-	0.2	0.3	0.1	-	-	-		
60 ขึ้นไป	-	0.2	-	-	0.2	0.3	0.1	0.2	0.1	0.2	-	-	-	-	-	-		

## ตาราง ฎ อัตราการว่างงาน จำแนกตามหมวดอายุ เพศ ภาค และเขตการปกครอง (ต่อ)

เพศ และ หมวดอายุ(ปี)	ทั่วราชอาณาจักร			กรุงเทพฯ			ภาคกลาง			ภาคเหนือ			ภาคตะวันออกเฉียงเหนือ			ภาคใต้		
	รวม	ในเขตฯ	นอกเขตฯ	มหานคร	รวม	ในเขตฯ	นอกเขตฯ	รวม	ในเขตฯ	นอกเขตฯ	รวม	ในเขตฯ	นอกเขตฯ	รวม	ในเขตฯ	นอกเขตฯ		
หญิง	0.9	1.0	0.9	0.8	0.8	1.0	0.7	0.9	1.2	0.7	1.0	1.0	1.0	1.2	1.4	1.1		
15-19	4.8	4.2	5.2	1.3	5.9	5.5	6.2	2.8	2.1	3.2	6.0	6.1	5.9	4.9	5.9	4.3		
20-24	5.5	5.5	5.6	4.1	4.3	4.9	3.9	4.7	4.6	4.8	8.1	10.0	7.4	6.3	7.1	5.8		
25-29	1.9	1.9	1.8	1.6	1.6	2.2	1.1	1.8	2.0	1.7	1.0	1.0	1.0	4.0	2.7	4.8		
30-34	0.6	0.5	0.7	0.8	0.3	0.3	0.3	0.3	0.5	0.2	1.4	0.3	2.0	0.4	0.5	0.4		
35-39	-	-	0.1	-	0.2	0.3	0.1	0.7	1.5	0.3	0.2	0.3	-	0.1	0.3	0.0		
40-49	0.2	0.3	0.1	0.4	0.1	0.1	0.2	0.3	0.6	0.1	0.2	0.2	0.2	0.4	0.8	0.1		
50-59	-	-	0.1	-	0.2	0.2	0.2	0.3	0.3	0.3	-	-	-	0.1	0.2	-		
60 ขึ้นไป	0.3	0.6	0.1	-	0.1	0.1	0.1	0.6	1.6	0.2	0.1	-	0.1	-	-	-		

เมื่อพิจารณาถึงระดับการศึกษาที่สำเร็จของผู้ว่างงาน (ตาราง ฎ) พบว่าผู้สำเร็จการศึกษาระดับอุดมศึกษา ระดับมัธยมศึกษาตอนต้น และระดับมัธยมศึกษาตอนปลายมีอัตราการว่างงานค่อนข้างสูงกว่าผู้สำเร็จการศึกษาระดับอื่น

แผนภูมิ 6 อัตราการว่างงาน จำแนกตามระดับการศึกษา

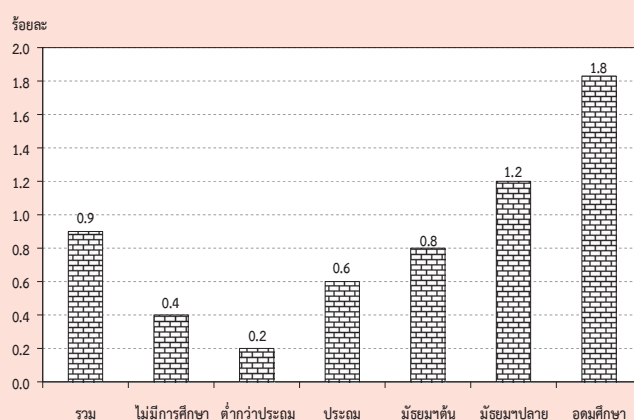

## ตาราง ฎ อัตราการว่างงาน จำแนกตามระดับการศึกษาที่สำเร็จ เพศ และเขตการปกครอง

(หน่วยเป็นร้อยละ)

เขตการปกครอง และเพศ	ระดับการศึกษาที่สำเร็จ											
	รวม	ไม่มี การศึกษา	ต่ำกว่า ประถมศึกษา	ประถม ศึกษา	มัธยม ศึกษา ตอนต้น	มัธยมศึกษาตอนปลาย			อุดมศึกษา			อื่นๆ <sup>1/</sup> และไม่ทราบ
						สาย สามัญ	สาย อาชีว ศึกษา	สาย วิชาการ ศึกษา	สาย วิชาการ	สาย วิชาชีพ	สาย วิชาการ ศึกษา	
ยอดรวม	0.9	0.4	0.2	0.6	0.8	1.2	1.2	-	1.9	1.8	2.0	1.2
ชาย	0.8	0.3	0.2	0.7	0.8	1.3	1.1	-	1.4	2.0	1.2	0.5
หญิง	0.9	0.5	0.2	0.4	0.9	1.1	1.4	-	2.3	1.4	2.4	1.8
ในเขตเทศบาล	1.0	0.2	0.3	0.6	0.8	1.3	1.2	-	1.5	1.4	2.0	0.9
ชาย	0.9	0.1	0.2	0.7	0.8	1.3	1.5	-	1.2	2.0	1.1	0.8
หญิง	1.0	0.4	0.4	0.6	0.7	1.3	0.7	-	1.8	0.5	2.5	0.9
นอกเขตเทศบาล	0.8	0.5	0.1	0.5	0.9	1.1	1.2	-	2.7	2.2	2.0	1.6
ชาย	0.8	0.5	0.1	0.7	0.8	1.2	0.6	-	1.8	2.1	1.3	-
หญิง	0.9	0.6	0.1	0.3	1.1	0.8	2.3	-	3.4	2.4	2.3	3.3

1/ รวมอาชีวศึกษาระยะสั้น

## 5. ลักษณะของกำลังแรงงานที่ว่างงาน

เมื่อพิจารณาถึงลักษณะของผู้ว่างงาน (ตาราง ฎ) พบว่า ผู้ว่างงานส่วนใหญ่เป็นชายมากกว่าหญิง (ร้อยละ 51.6 และร้อยละ 48.4 ตามลำดับ) ในเขตเทศบาลมีผู้ว่างงานเป็นชายมากกว่าหญิง กล่าวคือ เป็นชายร้อยละ 51.6 หญิงร้อยละ 48.4 ส่วนนอกเขตเทศบาลเป็นชายร้อยละ 51.5 และหญิงร้อยละ 48.5 ผู้ว่างงานส่วนใหญ่อยู่นอกเขตเทศบาล (ร้อยละ 50.2 ของผู้ว่างงานทั้งหมด) โดยเฉพาะผู้ว่างงานที่เป็นหญิงนั้นมีประมาณร้อยละ 50.2 ของหญิงที่ว่างงานทั้งหมดอยู่นอกเขตเทศบาล ส่วนชายมีประมาณร้อยละ 50.1 ของชายที่ว่างงานทั้งหมด อย่างไรก็ตาม อัตราร้อยละของผู้ว่างงานทั้งชายและหญิงที่อยู่นอกเขตเทศบาลในช่วงฤดูการเกษตรจะต่ำกว่าช่วงนอกฤดูการเกษตร

สำหรับระดับการศึกษาของผู้ว่างงานนั้น ส่วนใหญ่ประมาณ ร้อยละ 42.9 เป็นผู้สำเร็จการศึกษาระดับอุดมศึกษา ร้อยละ 36.7 เป็นผู้สำเร็จการศึกษาระดับมัธยมศึกษา และร้อยละ 19.8 เป็นผู้สำเร็จการศึกษาไม่เกินระดับประถมศึกษาและไม่มีการศึกษา เมื่อพิจารณาตามเขตการปกครองพบว่า นอกเขตเทศบาลมีผู้ว่างงานที่สำเร็จการศึกษาไม่เกินระดับประถมศึกษาและไม่มีการศึกษาสูงกว่าในเขตเทศบาล (ร้อยละ 22.8 และร้อยละ 16.9 ตามลำดับ) แต่ในเขตเทศบาลมีสัดส่วนของผู้ว่างงานที่สำเร็จการศึกษาระดับอุดมศึกษาสูงกว่านอกเขตเทศบาล (ร้อยละ 46.9 และร้อยละ 39.0 ตามลำดับ)

ตาราง ฎ จำนวนและอัตราร้อยละของผู้ว่างงาน จำแนกตามระดับการศึกษาที่สำเร็จ เพศ และ เขตการปกครอง

เขตการปกครอง และเพศ	ระดับการศึกษาที่สำเร็จ											
	รวม	ไม่มี การศึกษา	ต่ำกว่า ประถม ศึกษา	ประถม ศึกษา	มัธยม ศึกษา ตอนต้น	มัธยมศึกษาตอนปลาย			อุดมศึกษา			อื่นๆ <sup>1/</sup> และไม่ ไม่ทราบ
						สาย สามัญ	สาย อาชีพ ศึกษา	สาย วิชาการ ศึกษา	สาย วิชาการ	สาย วิชาชีพ	สาย วิชาการ ศึกษา	
	จำนวน ('000)											
ยอดรวม	336.1	5.5	13.7	47.4	51.1	55.8	16.5	-	93.2	36.6	14.5	1.7
ชาย	173.3	2.1	6.7	32.8	29.6	34.5	9.4	-	30.7	24.2	3.0	0.4
หญิง	162.8	3.4	7.0	14.6	21.6	21.3	7.1	-	62.5	12.4	11.6	1.3
ในเขตเทศบาล	167.5	1.2	7.3	19.8	20.8	29.8	9.2	-	55.0	16.4	7.2	0.8
ชาย	86.5	0.3	2.8	11.5	12.8	17.3	7.0	-	19.5	13.7	1.3	0.4
หญิง	81.0	0.9	4.6	8.3	8.0	12.5	2.2	-	35.5	2.7	5.9	0.4
นอกเขตเทศบาล	168.6	4.3	6.4	27.6	30.3	26.1	7.3	-	38.2	20.2	7.3	0.9
ชาย	86.8	1.8	4.0	21.3	16.8	17.2	2.4	-	11.2	10.5	1.7	-
หญิง	81.8	2.5	2.4	6.4	13.5	8.9	4.9	-	27.0	9.7	5.6	0.9
	ร้อยละ											
ยอดรวม	100.0	1.6	4.1	14.1	15.2	16.6	4.9	-	27.7	10.9	4.3	0.5
ชาย	100.0	1.2	3.9	18.9	17.1	19.9	5.4	-	17.7	14.0	1.7	0.2
หญิง	100.0	2.1	4.3	9.0	13.2	13.1	4.4	-	38.4	7.6	7.1	0.8
ในเขตเทศบาล	100.0	0.7	4.4	11.8	12.4	17.8	5.5	-	32.8	9.8	4.3	0.5
ชาย	100.0	0.3	3.2	13.3	14.8	20.0	8.1	-	22.5	15.9	1.5	0.5
หญิง	100.0	1.1	5.7	10.2	9.9	15.4	2.7	-	43.8	3.3	7.3	0.5
นอกเขตเทศบาล	100.0	2.6	3.8	16.4	18.0	15.5	4.3	-	22.7	12.0	4.3	0.5
ชาย	100.0	2.1	4.6	24.5	19.3	19.9	2.8	-	12.9	12.0	1.9	-
หญิง	100.0	3.0	2.9	7.8	16.5	10.8	6.0	-	33.0	11.9	6.9	1.1

1/ รวมอาชีพศึกษาระยะสั้น

## 6. ชั่วโมงทำงาน

ข้อมูลเกี่ยวกับจำนวนชั่วโมงทำงาน และจำนวนชั่วโมงที่พร้อมที่จะทำงานเพิ่มขึ้นนั้นพิจารณาจากจำนวนผู้มีงานทำทั้งสิ้น รวมทั้งผู้ที่มีงานทำแต่ไม่ได้ทำงานในสัปดาห์แห่งการสำรวจ คือ

จำนวนชั่วโมงทำงานต่อสัปดาห์เป็น 0 ชั่วโมง และข้อมูลชั่วโมงทำงานได้รวมชั่วโมงทำงานในทุกอาชีพ ทั้งอาชีพหลักและอาชีพอื่น ๆ ด้วย

ตาราง ฐ จำนวนและอัตราร้อยละของผู้มีงานทำ จำแนกตามชั่วโมงทำงานต่อสัปดาห์

ชั่วโมงทำงานต่อสัปดาห์	ผู้มีงานทำ		ผู้ที่พร้อมที่จะทำงานเพิ่มขึ้น	
	จำนวน (พันคน)	อัตราร้อยละ	จำนวน (พันคน)	อัตราร้อยละ เมื่อเทียบกับผู้มีงานทำ
ยอดรวม	37,751.8	100.0	400.7	1.1
0 ชั่วโมง	596.9	1.6	66.0	11.1
1-9 ชั่วโมง	202.5	0.5	17.3	8.5
10-19 ชั่วโมง	901.4	2.4	51.8	5.8
20-29 ชั่วโมง	2,772.4	7.3	103.1	3.7
30-34 ชั่วโมง	1,982.2	5.3	39.0	2.0
35-39 ชั่วโมง	3,914.7	10.4	34.4	0.9
40-49 ชั่วโมง	18,516.3	49.1	68.6	0.4
50 ชั่วโมงขึ้นไป	8,865.5	23.5	20.6	0.2

จากตาราง ฐ แสดงให้เห็นว่าผู้มีงานทำประมาณร้อยละ 23.5 ทำงานตั้งแต่ 50 ชั่วโมงขึ้นไปต่อสัปดาห์ และผู้ที่ทำงานระหว่าง 35-49 ชั่วโมงต่อสัปดาห์มีประมาณร้อยละ 59.5 หรือกล่าวได้ว่าผู้มีงานทำประมาณร้อยละ 83.0 ทำงานตั้งแต่ 35 ชั่วโมงขึ้นไปต่อสัปดาห์ และอาจจัดว่าบุคคลเหล่านี้เป็นพนักงานเต็มทีในความหมายของเวลาทำงาน ขณะที่ผู้ทำงานน้อยกว่า 35 (1-34) ชั่วโมงต่อสัปดาห์ซึ่งอาจจัดว่าเป็นผู้ทำงานไม่เต็มทีมีประมาณร้อยละ 15.5 ของผู้มีงานทำทั้งสิ้น สำหรับผู้ที่มีงานประจำแต่ไม่ได้ทำงานในสัปดาห์แห่งการสำรวจ (0 ชั่วโมง) มีเพียงร้อยละ 1.6

เมื่อพิจารณาการทำงานไม่เต็มทีจากผู้มีงานทำที่ประสงค์จะทำงานเพิ่มขึ้น ซึ่งเป็นตัววัดการทำงานต่ำระดับประเภทหนึ่ง พบว่า มีประมาณร้อยละ 1.1 ของผู้มีงานทำทั้งหมดเป็นผู้ที่ต้องการและพร้อมที่จะทำงานเพิ่มขึ้น และประมาณร้อยละ 3.6 ของกลุ่มผู้ทำงานน้อยกว่า 35 ชั่วโมง มีความต้องการและพร้อมที่จะทำงานเพิ่มขึ้น

สำหรับรายละเอียดของจำนวนชั่วโมงทำงานของผู้มีงานทำ จำแนกตามอาชีพ อุตสาหกรรม และสถานภาพการทำงานนั้น ได้แสดงไว้ในภาคผนวก ข (ตารางสถิติที่ 8-10)



## 7. ค่าจ้างและเงินเดือน

ข้อมูลเกี่ยวกับค่าจ้างและเงินเดือน เก็บรวบรวมเฉพาะผู้ที่มีสถานภาพการทำงานเป็นลูกจ้างเท่านั้น ซึ่งประกอบด้วยลูกจ้างเอกชน และรัฐบาล โดยรวบรวมข้อมูลตามประเภทของค่าจ้างที่ได้รับ (รายชั่วโมง รายวัน รายสัปดาห์และรายเดือน) และแปลงเป็นค่าจ้างรายเดือนหรือเงินเดือน ค่าจ้างและเงินเดือนของลูกจ้างเอกชนและรัฐบาล ได้นำเสนอเป็นตารางแยกจากกัน โดยจำแนกตามเพศ และอุตสาหกรรม (ภาคผนวก ข ตารางสถิติที่ 15 - 16) สำหรับตาราง ๗ แสดงข้อมูลจำนวนลูกจ้างชายและหญิง จำแนกตามระดับค่าจ้างรายเดือนหรือเงินเดือน

ในจำนวนลูกจ้างทั้งหมดที่ได้รับค่าจ้างหรือเงินเดือน ซึ่งมีประมาณ 18.5 ล้านคนนั้น พบว่าส่วนใหญ่ (ร้อยละ 46.5) ได้รับค่าจ้างประมาณเดือนละ 5,501 – 10,000 บาท รองลงมาได้รับค่าจ้างมากกว่า 10,000 บาท ต่อเดือน ร้อยละ 42.5 ได้รับค่าจ้างเดือนละ 2,501-5,500 บาท ร้อยละ 9.0 และได้รับค่าจ้างไม่เกินเดือนละ 2,500 บาท ร้อยละ 1.5

เมื่อพิจารณาค่าจ้างของลูกจ้างทั้งหมดระหว่างในเขตเทศบาลและนอกเขตเทศบาลแล้วพบว่า ลูกจ้างที่อยู่ในเขตเทศบาลส่วนใหญ่มีระดับเงินเดือนหรือค่าจ้างสูงกว่าลูกจ้าง ที่อยู่นอกเขต

เทศบาล กล่าวคือ ลูกจ้างที่อยู่ในเขตเทศบาลที่มีเงินเดือนไม่เกิน 5,500 บาท มีเพียงร้อยละ 4.7 ในขณะที่ลูกจ้างที่อยู่นอกเขตเทศบาลมีถึงร้อยละ 17.4 และยังพบว่าลูกจ้างที่อยู่ในเขตเทศบาลถึงร้อยละ 94.7 ที่ได้รับเงินเดือนหรือค่าจ้างสูงกว่า 5,500 บาท เทียบกับนอกเขตเทศบาลซึ่งมีเพียงร้อยละ 82.2 ยิ่งกว่านั้นลูกจ้างที่ได้รับเงินเดือนมากกว่า 10,000 บาทต่อเดือน ในเขตเทศบาลมีสูงถึงร้อยละ 53.2 ในขณะที่นอกเขตเทศบาลมีเพียงร้อยละ 29.7 เท่านั้น

เมื่อเปรียบเทียบระดับค่าจ้างหรือเงินเดือนของลูกจ้างในภาคเอกชนและภาครัฐบาลพบว่า ในภาพรวมลูกจ้างเอกชนมีระดับค่าจ้างต่ำกว่าลูกจ้างรัฐบาลมาก ทั้งนี้เนื่องจากลูกจ้างเอกชนในที่นี้ได้รวมถึงลูกจ้างรายวัน และกรรมกรผู้ใช้แรงงานทั้งหมด ซึ่งมีจำนวนมากและส่วนใหญ่จะมีรายได้ค่อนข้างต่ำ จากตาราง ๗ แสดงให้เห็นว่าสัดส่วนของลูกจ้างเอกชนที่มีระดับค่าจ้างต่ำ คือ ไม่เกินเดือนละ 5,500 บาท มีอยู่ถึงร้อยละ 11.9 เทียบกับลูกจ้างรัฐบาลซึ่งมีอยู่เพียงร้อยละ 4.5 เท่านั้น ในขณะที่ผู้ที่ได้รับค่าจ้างหรือเงินเดือนมากกว่า 5,500 บาทต่อเดือน ปรากฏว่าลูกจ้างรัฐบาลมีอยู่ถึงร้อยละ 95.1 ส่วนลูกจ้างเอกชนมีเพียงร้อยละ 87.6 เท่านั้น

แผนภูมิ 7 ร้อยละของลูกจ้าง จำแนกตามระดับค่าจ้างหรือเงินเดือน / เดือน

(บาท/เดือน)

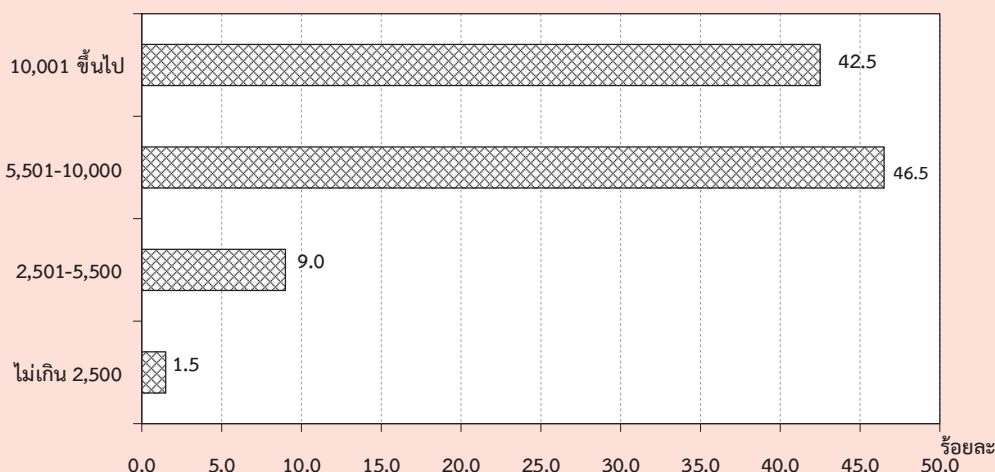

ตาราง ๗ จำนวนและอัตราร้อยละของลูกจ้าง จำแนกตามระดับค่าจ้าง/เงินเดือน เพศ และเขตการปกครอง

ระดับค่าจ้างรายเดือน/ เงินเดือน (บาท)	ทั่วราชอาณาจักร			ในเขตเทศบาล			นอกเขตเทศบาล		
	รวม	รัฐบาล	เอกชน	รวม	รัฐบาล	เอกชน	รวม	รัฐบาล	เอกชน
	จำนวน ('000)								
<b>ยอดรวม</b>	<b>18,494.4</b>	<b>3,564.0</b>	<b>14,930.3</b>	<b>10,098.5</b>	<b>1,886.3</b>	<b>8,212.2</b>	<b>8,395.9</b>	<b>1,677.8</b>	<b>6,718.1</b>
ไม่เกิน 2,500	282.3	7.8	274.5	63.0	3.4	59.6	219.3	4.4	214.9
2,501-5,500	1,656.5	152.3	1,504.2	412.5	37.0	375.5	1,244.0	115.3	1,128.8
5,501-10,000	8,600.1	885.9	7,714.2	4,191.1	351.2	3,840.0	4,409.0	534.8	3,874.2
ตั้งแต่ 10,001 ขึ้นไป	7,863.7	2,501.3	5,362.4	5,368.9	1,482.6	3,886.3	2,494.8	1,018.7	1,476.1
ไม่ทราบ	91.8	16.8	75.0	63.1	12.2	50.9	28.8	4.6	24.1
<b>ชาย</b>	<b>10,246.5</b>	<b>1,851.5</b>	<b>8,395.0</b>	<b>5,401.1</b>	<b>966.3</b>	<b>4,434.8</b>	<b>4,845.4</b>	<b>885.3</b>	<b>3,960.2</b>
ไม่เกิน 2,500	125.0	3.1	121.9	24.7	1.9	22.8	100.3	1.2	99.1
2,501-5,500	863.8	92.1	771.8	197.7	22.7	175.0	666.2	69.4	596.8
5,501-10,000	4,806.0	524.1	4,282.0	2,174.1	199.9	1,974.2	2,631.9	324.2	2,307.8
ตั้งแต่ 10,001 ขึ้นไป	4,406.0	1,224.6	3,181.3	2,972.7	737.1	2,235.6	1,433.3	487.5	945.8
ไม่ทราบ	45.7	7.7	38.0	32.0	4.8	27.3	13.7	3.0	10.7
<b>หญิง</b>	<b>8,247.8</b>	<b>1,712.5</b>	<b>6,535.3</b>	<b>4,697.4</b>	<b>920.0</b>	<b>3,777.4</b>	<b>3,550.4</b>	<b>792.5</b>	<b>2,757.9</b>
ไม่เกิน 2,500	157.3	4.7	152.6	38.3	1.5	36.8	119.0	3.2	115.8
2,501-5,500	792.7	60.2	732.5	214.9	14.4	200.5	577.9	45.9	532.0
5,501-10,000	3,794.1	361.9	3,432.2	2,017.1	151.3	1,865.8	1,777.0	210.6	1,566.5
ตั้งแต่ 10,001 ขึ้นไป	3,457.7	1,276.6	2,181.1	2,396.2	745.4	1,650.8	1,061.5	531.2	530.3
ไม่ทราบ	46.1	9.1	37.0	31.0	7.4	23.6	15.0	1.7	13.4
	ร้อยละ								
<b>ยอดรวม</b>	<b>100.0</b>	<b>100.0</b>	<b>100.0</b>	<b>100.0</b>	<b>100.0</b>	<b>100.0</b>	<b>100.0</b>	<b>100.0</b>	<b>100.0</b>
ไม่เกิน 2,500	1.5	0.2	1.8	0.6	0.2	0.7	2.6	0.3	3.2
2,501-5,500	9.0	4.3	10.1	4.1	2.0	4.6	14.8	6.9	16.8
5,501-10,000	46.5	24.9	51.7	41.5	18.6	46.8	52.5	31.9	57.7
ตั้งแต่ 10,001 ขึ้นไป	42.5	70.2	35.9	53.2	78.6	47.3	29.7	60.7	22.0
ไม่ทราบ	0.5	0.5	0.5	0.6	0.7	0.6	0.3	0.3	0.4
<b>ชาย</b>	<b>100.0</b>	<b>100.0</b>	<b>100.0</b>	<b>100.0</b>	<b>100.0</b>	<b>100.0</b>	<b>100.0</b>	<b>100.0</b>	<b>100.0</b>
ไม่เกิน 2,500	1.2	0.2	1.5	0.5	0.2	0.5	2.1	0.1	2.5
2,501-5,500	8.4	5.0	9.2	3.7	2.3	4.0	13.8	7.8	15.1
5,501-10,000	46.9	28.3	51.0	40.3	20.7	44.5	54.3	36.6	58.3
ตั้งแต่ 10,001 ขึ้นไป	43.0	66.1	37.9	55.0	76.3	50.4	29.6	55.1	23.9
ไม่ทราบ	0.5	0.4	0.5	0.6	0.5	0.6	0.3	0.3	0.3
<b>หญิง</b>	<b>100.0</b>	<b>100.0</b>	<b>100.0</b>	<b>100.0</b>	<b>100.0</b>	<b>100.0</b>	<b>100.0</b>	<b>100.0</b>	<b>100.0</b>
ไม่เกิน 2,500	1.9	0.3	2.3	0.8	0.2	1.0	3.4	0.4	4.2
2,501-5,500	9.6	3.5	11.2	4.6	1.6	5.3	16.3	5.8	19.3
5,501-10,000	46.0	21.1	52.5	42.9	16.5	49.4	50.1	26.6	56.8
ตั้งแต่ 10,001 ขึ้นไป	41.9	74.6	33.4	51.0	81.0	43.7	29.9	67.0	19.2
ไม่ทราบ	0.6	0.5	0.6	0.7	0.8	0.6	0.4	0.2	0.5

## 8. ผลประโยชน์เพิ่มเติม

นอกเหนือจากข้อมูลเกี่ยวกับค่าจ้างและเงินเดือน ได้มีการรวบรวมข้อมูลเกี่ยวกับผลประโยชน์ที่ได้รับเพิ่มทั้งที่เป็นตัวเงินและไม่เป็นตัวเงิน เช่น โบนัส ค่าล่วงเวลา อาหารหรือเงิน

ค่าอาหาร เสื้อผ้าและค่าที่อยู่อาศัย เป็นต้น ข้อมูลเกี่ยวกับจำนวนลูกจ้างที่ได้รับผลประโยชน์เพิ่มเติมนี้ ได้สรุปไว้ใน ตาราง ตม

ตาราง ตม จำนวนและอัตราร้อยละของลูกจ้าง ภาคเอกชนและภาครัฐบาล ที่ได้รับผลประโยชน์เพิ่มเติม จำแนกตามเพศ และเขตการปกครอง

(หน่วยเป็นพัน)

เขตการปกครอง และเพศ	จำนวน ลูกจ้าง	ประมาณจำนวนลูกจ้างที่ได้รับผลประโยชน์เพิ่มเติม <sup>1/</sup>						
		โบนัส	ค่าล่วงเวลา	เงินสดอื่นๆ	อาหาร	เสื้อผ้า	ที่อยู่อาศัย	อื่น ๆ
ยอดรวม	5,145.2	63.0 (1.2)	1,904.5 (37.0)	2,632.0 (51.2)	1,364.8 (26.5)	42.7 (0.8)	755.5 (14.7)	491.3 (9.5)
ชาย	2,751.3	32.4 (1.2)	1,043.5 (37.9)	1,422.4 (51.7)	622.6 (22.6)	19.9 (0.7)	434.2 (15.8)	241.3 (8.8)
หญิง	2,393.9	30.6 (1.3)	861.0 (36.0)	1,209.6 (50.5)	742.3 (31.0)	22.8 (1.0)	321.2 (13.4)	250.0 (10.4)
ภาคเอกชน	4,096.8	45.0 (1.1)	1,735.7 (42.4)	1,840.0 (44.9)	1,340.5 (32.7)	33.8 (0.8)	558.2 (13.6)	465.7 (11.4)
ชาย	2,191.3	23.3 (1.1)	969.0 (44.2)	994.3 (45.4)	610.3 (27.9)	16.1 (0.7)	314.2 (14.3)	228.3 (10.4)
หญิง	1,905.5	21.7 (1.1)	766.7 (40.2)	845.8 (44.4)	730.2 (38.3)	17.6 (0.9)	244.0 (12.8)	237.4 (12.5)
ภาครัฐบาล	1,048.4	18.0 (1.7)	168.8 (16.1)	792.0 (75.5)	24.4 (2.3)	8.9 (0.9)	197.3 (18.8)	25.6 (2.4)
ชาย	560.0	9.1 (1.6)	74.5 (13.3)	428.1 (76.5)	12.3 (2.2)	3.8 (0.7)	120.1 (21.4)	13.0 (2.3)
หญิง	488.3	9.0 (1.8)	94.3 (19.3)	363.8 (74.5)	12.1 (2.5)	5.1 (1.1)	77.2 (15.8)	12.7 (2.6)
ภาคเอกชน ในเขตเทศบาล	2,465.1	29.4 (1.2)	1,021.1 (41.4)	1,109.4 (45.0)	814.9 (33.1)	22.8 (0.9)	364.2 (14.8)	205.2 (8.3)
ชาย	1,298.6	12.0 (0.9)	591.8 (45.6)	604.9 (46.6)	350.3 (27.0)	10.3 (0.8)	184.0 (14.2)	104.2 (8.0)
หญิง	1,166.6	17.4 (1.5)	429.3 (36.8)	504.4 (43.2)	464.6 (39.8)	12.6 (1.1)	180.3 (15.5)	101.1 (8.7)

ตาราง ๓ จำนวนและอัตราร้อยละของลูกจ้าง ภาคเอกชนและภาครัฐบาล ที่ได้รับผลประโยชน์เพิ่มเติม  
จำแนกตามเพศ และเขตการปกครอง (ต่อ)

(หน่วยเป็นพัน)

เขตการปกครอง และเพศ	จำนวน ลูกจ้าง	ประมาณจำนวนลูกจ้างที่ได้รับผลประโยชน์เพิ่มเติม <sup>1/</sup>						
		โบนัส	ค่าล่วงเวลา	เงินสดอื่นๆ	อาหาร	เสื้อผ้า	ที่อยู่อาศัย	อื่น ๆ
นอกเขตเทศบาล	1,631.7	15.6 (1.0)	714.6 (43.8)	730.7 (44.8)	525.6 (32.2)	10.9 (0.7)	193.9 (11.9)	260.5 (16.0)
ชาย	892.7	11.3 (1.3)	377.3 (42.3)	389.3 (43.6)	260.0 (29.1)	5.9 (0.7)	130.2 (14.6)	124.2 (13.9)
หญิง	738.9	4.3 (0.6)	337.4 (45.7)	341.3 (46.2)	265.6 (35.9)	5.1 (0.7)	63.7 (8.6)	136.3 (18.4)
<b>ภาครัฐบาล</b>								
ในเขตเทศบาล	569.6	13.0 (2.3)	98.9 (17.4)	414.1 (72.7)	9.6 (1.7)	6.0 (1.1)	124.9 (21.9)	10.1 (1.8)
ชาย	300.2	5.6 (1.9)	44.7 (14.9)	216.0 (72.0)	4.7 (1.6)	2.5 (0.8)	78.6 (26.2)	5.3 (1.8)
หญิง	269.4	7.4 (2.7)	54.2 (20.1)	198.1 (73.5)	4.9 (1.8)	3.5 (1.3)	46.2 (17.2)	4.7 (1.8)
นอกเขตเทศบาล	478.8	5.1 (1.1)	69.9 (14.6)	377.9 (78.9)	14.8 (3.1)	2.9 (0.6)	72.4 (15.1)	15.6 (3.3)
ชาย	259.9	3.5 (1.3)	29.8 (11.4)	212.1 (81.6)	7.6 (2.9)	1.3 (0.5)	41.5 (16.0)	7.7 (3.0)
หญิง	697.7	6.7 (1.0)	110.0 (15.8)	543.6 (77.9)	22.0 (3.2)	4.5 (0.6)	103.4 (14.8)	23.5 (3.4)

1/ ลูกจ้าง 1 คน สามารถได้รับผลประโยชน์เพิ่มเติมได้มากกว่า 1 ประเภท

โดยทั่วไปแล้ว ลูกจ้างที่ได้รับค่าล่วงเวลา และค่าอาหาร ในภาคเอกชนมีมากกว่าใน ภาครัฐบาล แต่ที่ได้รับผลประโยชน์เพิ่มเติมอื่น คือ เงินสดอื่น ๆ ที่อยู่อาศัย โบนัสและค่าเสื้อผ้า ลูกจ้างใน ภาครัฐบาลได้รับมากกว่าในภาคเอกชน เมื่อ เปรียบเทียบสัดส่วนของลูกจ้างที่ได้รับผลประโยชน์ เพิ่มเติมระหว่างเขตการปกครอง พบว่า ลูกจ้าง เอกชนที่อยู่ในเขตเทศบาลได้รับผลประโยชน์ เพิ่มเติมประเภท เงินสดอื่นๆ ค่าอาหาร ค่าที่อยู่ อาศัย โบนัส และค่าเสื้อผ้า มากกว่าลูกจ้างเอกชนที่ อยู่นอกเขตเทศบาล กล่าวคือ ลูกจ้างเอกชนในเขต เทศบาล ได้รับเงินสดอื่นๆ ร้อยละ 45.0 ค่าอาหารร้อยละ 33.1 ค่าที่อยู่อาศัยร้อยละ 14.8 โบนัสร้อยละ 1.2 และค่า

เสื้อผ้าร้อยละ 0.9 ในขณะที่ลูกจ้างเอกชนนอกเขต เทศบาล ได้รับค่าล่วงเวลา ร้อยละ 43.8 มากกว่าในเขต เทศบาล สำหรับลูกจ้างรัฐบาลนั้นผู้ที่อยู่ในเขต เทศบาลได้รับผลประโยชน์เพิ่มเติมประเภท ค่าที่อยู่ อาศัย ค่าล่วงเวลา โบนัส และค่าเสื้อผ้ามากกว่าผู้ที่ อยู่นอกเขตเทศบาล กล่าวคือ ลูกจ้างรัฐบาลที่อยู่ใน เขตเทศบาลได้รับค่าที่อยู่อาศัย ร้อยละ 21.9 ค่า ล่วงเวลาร้อยละ 17.4 โบนัสร้อยละ 2.3 และค่า เสื้อผ้า ร้อยละ 1.1 ส่วนลูกจ้างรัฐบาลที่อยู่นอกเขต เทศบาลได้รับผลประโยชน์ประเภทเงินสดอื่นๆ ร้อยละ 78.9 และ ค่าอาหารร้อยละ 3.1 มากกว่าในเขต เทศบาล

# CHAPTER 1

## INTRODUCTION

### 1. Background and objective

Labor force statistics have been compiled by the National Statistical Office since 1963 when the survey was initiated. The year 1984-1997 three rounds of the survey for the whole kingdom had been conducted each year; the first round enumeration is held in February coinciding with the non-agricultural season, the second round is normally held in May in with new labor force come from students who just finish their schooling and the third round is held in August, during the agricultural season. Commencing from the year 1998, another round of the survey in November has been conducted.

Due to the increasing demand of data for formulating plans and policy at provincial level, the National Statistical Office has expanded sample size to propose statistical data at provincial level commencing from survey in February and August, 1994. For the fourth round in November 1998, data was presented at the first time and presentation data at provincial level.

After the economic crisis in the mid of 1997, the need of labor force data for planning and policy making were more in demand. In the year of 2001, the survey was conducted monthly. The survey data of three months were combined to present the quarterly. Data of February, May and August were presented in order to compare

with the previous labor force survey and since September 2001, data were presented monthly. Beginning from the survey in January 2001, 5 items has been revised; age of persons in labor force was adopted from 13 years of age and over to 15 years of age and over in order to agree with the child labor law. The standard classification of occupation, industry and employment status were adopted, and area of local administration which the former sanitary which were included in non-municipal area were presently included in municipal area.

The main objective of this survey is to estimate the number and characteristics of the labor force in the country and in different regions periodically. The statistical data derived from this quarter of the survey include:

1. the number of persons in and out of the working age (15 years and over) by sex
2. the number of working age population by labor force status, age, sex, marital status, educational attainment
3. the number of employed persons by interesting characteristics such as age, sex, educational attainment, occupation, industry, work status, hours work,
4. the number of unemployed persons by interesting characteristics e.g. duration of searching for job, type of previous work.

## 2. Coverage

Population reside in the private and collective household, only groups of employees household.

## 3. Reference week

Reference week refer to seven days before the interviewing date for example if the interviewing date was February 9, 2004 “ during 7 days before interviewing date “ was during February 2<sup>nd</sup> - 8<sup>th</sup>, 2004.

## 4. Definition

The National Statistical Office has adapted and changed the concepts and definitions used in the Labor Force Survey (LFS) Project many times since the initial year. The purposes of changes were to improve the completeness of the collected data with respect to the real socio-economic situation of the country and to serve for users requirement. In this report, the concepts and definitions used have been introduced since 1983 and some definitions together with the minimum age limit which have been changed to 15 years is adopted since 2001.

**The revised definitions used in the survey are listed in following.**

### Employed persons

Persons, 15 years of age and over who during the survey week,

1. worked for at least one hour for wages/salary, profits, dividends or any other kind of payment, in kind; or
2. did not work at all or worked less than one hour but

2.1 receives wage/salary, profits from business enterprise or farm during the period of absence; or

2.2 not receive wage/salary, profits from business enterprise or farm during the period of absence but had regular jobs or business that they would be return to work.

3. worked for at least one hour without pay in business enterprises or on farms owned or operated by household heads or members.

### Unemployed persons

Persons, 15 years of age and over who during the survey week did not work even for one hour, had no jobs, business enterprise or farms of their own.

Persons in this category include :

1. those who had been looking for work, applying for a job or waiting to be call to work during the last 30 days before interview's date.
2. those who had not been looking for work during the last 30 days before interview's date but available for work during the last 7 days before interview's date.

### Current labor force

All persons 15 years of age and over who, during the survey week, were either employed or unemployed as defined above.

### Seasonally inactive labor force

Persons 15 years of age and over, who during the survey week, were neither employed nor unemployed as defined

above, but were waiting for the appropriate season, being persons who usually worked without pay on farms, or in business enterprises engaged in seasonal activities owned or operated by the head of the household or any other member of the household.

### **Total labor force**

All persons 15 years of age and over, who during the survey week, were in the current labor force as defined above or were classified as seasonally inactive labor force as defined above.

### **Persons not in the labor force**

Persons classified in this category are those who were neither employed nor unemployed during the survey week, nor classified as seasonally inactive labor force as defined above. They include:

Persons who, during the survey week were 15 years of age and over, but were neither employed nor available for employment because they were

1. engaged in household work,
2. engaged in studies
3. too young or too
4. incapable of work because of physical or mental disability or chronic illness,
5. voluntarily idle,
6. working without pay, profits, dividends or other payments for persons who were not members of the same household,
7. working without pay, profits, dividends or any other payments for charitable organizations and institutions,

8. otherwise not available for employment.

### **Job**

A job is defined as any of the following:

1. Work for cash wages, salaries or for pay "in kind," or
2. Work for profit on own farm or in own or partly own business, or
3. Work without pay or profit on a farm or in a business owned or operated by the head or any member of the household.

### **Occupation**

Occupation refers to the kind of work performed by a person at his job. Most persons generally hold only one job. For a person having more than one job, only the job at which he worked for the greater number of hours during the survey week was recorded. If the number of working hours for each job was exactly the same, the job which gave him the higher income was recorded. If the number of working hours and the income earned from each job were the same, the job for which he had preference was recorded. If the respondent could not give his preference, the job at which he had been working for the longest time was the one recorded.

Before 2010, the survey used the classification which was suitable to Thailand's occupation based on International Standard Classification of Occupation, 1988 (ISCO-88). Since January 2011, the survey used International Standard Classification of Occupation, 2008 (ISCO-08) of the International Labor Organization (ILO).



## Industry

The term "industry" as herein used refers to the nature of economic activity undertaken in the establishment in which a person worked or the nature of business in which he was engaged during the survey week. If a person had more than one job, the industry corresponding to the occupation recorded was asked.

Before 2010, the survey used the classification which was suitable to Thailand's industry based on International Standard Industrial Classification, (ISIC) 1989. Since January 2011, the survey used the third revision of the Thailand Standard Industrial Classification, (TSIC) 2009.

## Work status

Work status refers to the status of person's occupation in the survey week. Work status was classified as follows :

1. An employer is defined as a person who operates his own enterprise for profit or dividends and hires one or more employees in his enterprise.

2. A government employee is defined as a person who works for pay in a government agency or government enterprise. Included in this category, therefore are civil servants, police, enterprise owned and operated by an employer.

3. A private employee is a person who works for pay a non-governmental municipal officers, and employees or government enterprises.

4. An own account worker is a person who operated an enterprise on his own account or jointly with others in the

form of a partnership either for profit or dividends but without engaging any employees.

5. An unpaid family worker is a person who works without pay on a farm or in a business enterprise owned or operated by the household head or any other member.

6. A member of a producers' cooperative is a person who hold a "self-employment" job in a cooperative producing goods and services, in which each member takes part on an equal footing with other members in determining the organization of production, sales and/or other work of the establishment, the investments and the distribution of the proceeds of the establishment amongst their members.

Since January 2001, the survey used the International Classification of Status in Employment, 1993 (ICSE-93) of the International Labor Organization (ILO) which add one more status to those used in the previous year, that is a member of a producers' cooperative.

## Hours worked

Hours worked mean hours actually worked during the survey week. For a person holding more than one job, his hours worked would be the sum total of hours worked on all jobs. For a person who had a regular job but was not at work during the survey week, the hours worked would be recorded zero. Before 2001, for a person who had a regular job but was not at work during the survey week, the number

of hours normally worked in a week is taken as the hours worked

### **Wage or salary**

Wages or salaries mean basic wages or salaries payable for the specified time or piece of work, not including overtime payments, bonuses or other fringe benefits.

### **Duration of looking for work**

Duration of looking for work is the length of time during which an unemployed person had been looking for work. It is counted from the day he started looking for work to the end of the survey week.

### **Survey week**

A survey week is the reference period of last 7 days before interview's date which information on labor was obtained.

### **Enumeration period**

The enumeration period is the 1<sup>st</sup>-12<sup>th</sup> for each month which actual interviews were conducted.

### **Types of households included in the survey**

Households included in the scope of the survey can be divided into two types:

1. Private households which include one person household, i.e. single persons who make provision for their own food or other essentials of living without combining with any other persons, or multi person households, i.e. groups of two or more persons making common provision for food or other essentials for living, residing in any of the following types of housing: wooden dwellings, cement dwellings, row houses, apartments, boats, rafts, etc.

### **2. Collective households**

- 2.1 Group of employees households which include persons living in group living quarters within the compound of a factory.

- 2.2 Institutional households

Household not included in the above mentioned types, e.g. inmates of penal institutions, priests, soldiers living in military barracks, students living in dormitories, etc., were classified as institutional households and not covered in the survey.

### **Level of educational attainment**

Educational levels are classified as follows:

1. **None** means all persons who have never attended school or had no education.

2. **Less than elementary** means all persons who have completed a grade lower than Pratom 6 (or formerly Pratom 7 or Matayom 3).

3. **Elementary level** means all persons who have completed Pratom 6 (or formerly Pratom 7 or Matayom 3) or higher but not lower secondary level.

4. **Lower secondary level** means all persons who have completed Matayom 3 (formerly Matayomsuksa 3 or Matayom 6) or higher but not upper secondary level.

5. **Upper secondary level**

- 5.1 **Academic** means all persons who completed Matayom 6 (formerly Matayomsuksa 5 or Matayom 8) in general education schools or completed higher but not higher level.

**5.2 Vocational and technical** means all persons who have completed a lower secondary and have then completed the three year course required for this level in vocational and technical colleges or completed higher but not higher level.

**5.3 Teacher training** means all persons who have completed the teacher training course and receiving a certificate equivalent

to upper secondary level or completed higher but not higher level.

## **6. Higher level**

**6.1 Academic** means all persons who completed a course receiving academic diploma, bachelor, master and doctoral degree level.

**6.2 Higher technical education** means all persons who completed vocational or technical education, and receiving

vocational diploma and the degree of bachelor.

**6.3 Teacher training** means all persons who completed a course receiving educational diploma and bachelor degree level.

**7. Short course vocational training** means all persons who have completed a vocational course of less than twelve months duration and have received a certificate or other document certifying completion of such a course. The educational requirements for persons taking such courses vary, but the minimum requirements are completion of at least grade 4 (Pratom 4) or the equivalent.

**8. Other** means all persons who have completed types of education other than the aforementioned.

## CHAPTER 2

### MAJOR FINDINGS

This chapter presents a summary of the results of the labor force survey conducted nation-wide during the 1-12 of April - June 2015 which is the second quarter of the year. The results obtained from this survey showed the number of employed, unemployed and interesting characteristics of the labor force during April – June 2015.

The number of population base used in the estimation procedure was changed from the survey round 1 in February, 1995 to the new series of Population Projection for Thailand, 2010-2040 which was revised by Quality of Life and Social Development Office, National Economic and Social Development Board.

#### 1. Structure of the labor force

The total estimated population of about 38.4 million, were in the labor force. Of these, about 54.6% were residing in non-municipal areas and about 54.5% were males.

The “current labor force”, that is the currently active; either employed or was available for employment during April - June 2015, was about 38.1 million. Since the survey period was in the agricultural season, the number of the seasonally inactive labor

force was about 315,900 persons. This number will increase when the survey is conducted in non-agricultural season.

FIGURE 1 NUMBER OF EMPLOYED PERSONS BY REGION

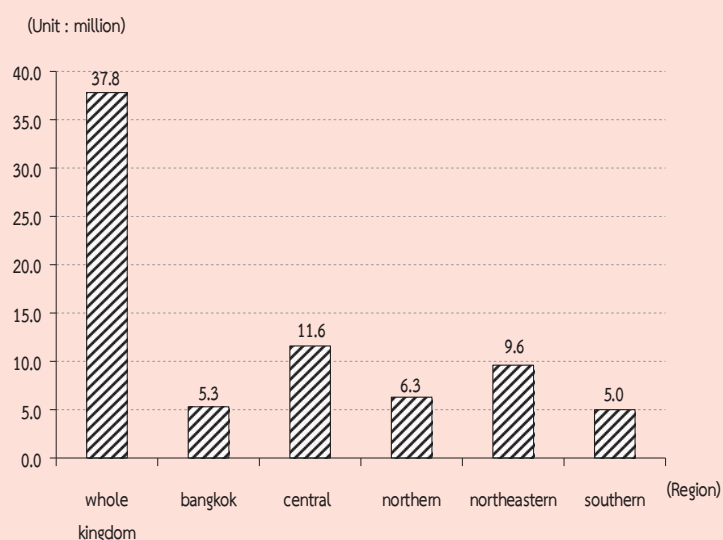

The current labor force was largely employed, however around 0.9% or about 0.34 million were unemployed. Of these, 0.2% were looking for jobs and the rest 0.7% were not, but available for work.

There were about 16.8 million persons, aged 15 years and over or 30.4% not in the labor force. With these, about 5.1 million were housewives, 4.4 million were students and 5.5 million were children/older/ill or disable people and others 1.8 million.

TABLE A NUMBER AND PERCENTAGE OF POPULATION BY LABOR FORCE STATUS, AREA AND SEX

LABOR FORCE STATUS	Whole kingdom			Municipal areas			Non - municipal areas		
	Total	Male	Female	Total	Male	Female	Total	Male	Female
	Number ('000)								
Persons over 15 years	55,192.6	26,686.6	28,505.9	25,064.9	12,000.6	13,064.3	30,127.7	14,686.0	15,441.6
<b>Total labor force</b>	<b>38,403.7</b>	<b>20,945.3</b>	<b>17,458.4</b>	<b>17,420.3</b>	<b>9,302.3</b>	<b>8,118.0</b>	<b>20,983.4</b>	<b>11,643.0</b>	<b>9,340.4</b>
<b>Current labor force</b>	<b>38,087.8</b>	<b>20,777.4</b>	<b>17,310.4</b>	<b>17,353.9</b>	<b>9,270.7</b>	<b>8,083.2</b>	<b>20,734.0</b>	<b>11,506.7</b>	<b>9,227.3</b>
-Employed	37,751.8	20,604.1	17,147.7	17,186.4	9,184.2	8,002.2	20,565.4	11,419.9	9,145.5
At work	37,154.9	20,258.2	16,896.7	17,031.1	9,095.9	7,935.2	20,123.8	11,162.3	8,961.5
With job but not at work	596.9	345.9	251.0	155.2	88.3	66.9	441.6	257.6	184.0
-Unemployed	336.1	173.3	162.8	167.5	86.5	81.0	168.6	86.8	81.8
Looking for a job	68.8	35.7	33.1	39.6	18.6	21.1	29.1	17.1	12.0
Not looking /Available for work	267.3	137.7	129.7	127.9	67.9	59.9	139.5	69.7	69.7
<b>Seasonally inactive labor force</b>	<b>315.9</b>	<b>167.9</b>	<b>148.0</b>	<b>66.4</b>	<b>31.6</b>	<b>34.9</b>	<b>249.4</b>	<b>136.3</b>	<b>113.1</b>
<b>Not in labor force &gt; 15 years of age</b>	<b>16,788.9</b>	<b>5,741.4</b>	<b>11,047.5</b>	<b>7,644.6</b>	<b>2,698.3</b>	<b>4,946.3</b>	<b>9,144.3</b>	<b>3,043.1</b>	<b>6,101.2</b>
Household work	5,106.7	226.4	4,880.2	2,249.6	103.4	2,146.2	2,857.1	123.1	2,734.0
Studies	4,350.0	2,068.3	2,281.6	2,158.0	1,027.1	1,130.8	2,192.0	1,041.2	1,150.8
Too young/old or incapable to	5,502.1	2,369.7	3,132.3	2,199.5	939.2	1,260.3	3,302.6	1,430.6	1,872.0
Others	1,830.2	1,076.9	753.3	1,037.5	628.6	408.9	792.7	448.3	344.5
	Percentage								
Persons over 15 years	100.0	100.0	100.0	100.0	100.0	100.0	100.0	100.0	100.0
<b>Total labor force</b>	<b>69.6</b>	<b>78.5</b>	<b>61.2</b>	<b>69.5</b>	<b>77.5</b>	<b>62.1</b>	<b>69.7</b>	<b>79.3</b>	<b>60.5</b>
<b>Current labor force</b>	<b>69.0</b>	<b>77.9</b>	<b>60.7</b>	<b>69.2</b>	<b>77.3</b>	<b>61.9</b>	<b>68.8</b>	<b>78.4</b>	<b>59.8</b>
-Employed	68.4	77.2	60.2	68.6	76.5	61.3	68.3	77.8	59.2
At work	67.3	75.9	59.3	68.0	75.8	60.7	66.8	76.0	58.0
With job but not at work	1.1	1.3	0.9	0.6	0.7	0.5	1.5	1.8	1.2
-Unemployed	0.6	0.7	0.6	0.7	0.7	0.6	0.6	0.6	0.5
Looking for a job	0.1	0.1	0.1	0.2	0.2	0.2	0.1	0.1	0.1
Not looking /Available for work	0.5	0.5	0.5	0.5	0.6	0.5	0.5	0.5	0.5
<b>Seasonally inactive labor force</b>	<b>0.6</b>	<b>0.6</b>	<b>0.5</b>	<b>0.3</b>	<b>0.3</b>	<b>0.3</b>	<b>0.8</b>	<b>0.9</b>	<b>0.7</b>
<b>Not in labor force &gt; 15 years of age</b>	<b>30.4</b>	<b>21.5</b>	<b>38.8</b>	<b>30.5</b>	<b>22.5</b>	<b>37.9</b>	<b>30.4</b>	<b>20.7</b>	<b>39.5</b>
Household work	9.3	0.9	17.1	9.0	0.9	16.4	9.5	0.8	17.7
Studies	7.9	7.8	8.0	8.6	8.6	8.7	7.3	7.1	7.5
Too young/old or incapable to	10.0	8.9	11.0	8.8	7.8	9.7	11.0	9.7	12.1
Others	3.3	4.0	2.6	4.1	5.2	3.1	2.6	3.1	2.2

**TABLE B NUMBER AND PERCENTAGE OF POPULATION BY LABOR FORCE STATUS, SEX, REGION AND AREA**

Labor Force Status and Sex	Whole Kingdom		Bangkok		Central Region		Northern Region			Northeastern Region			Southern Region		
	Total	M.A.	Non-M.A.	Total	M.A.	Non-M.A.	Total	M.A.	Non-M.A.	Total	M.A.	Non-M.A.	Total	M.A.	Non-M.A.
<b>Total</b>	<b>55,192.6</b>	<b>25,064.9</b>	<b>30,127.7</b>	<b>7,481.0</b>	<b>7,475.8</b>	<b>8,711.9</b>	<b>9,478.7</b>	<b>3,323.0</b>	<b>6,155.7</b>	<b>14,853.1</b>	<b>4,351.9</b>	<b>10,501.2</b>	<b>7,192.1</b>	<b>2,433.3</b>	<b>4,758.8</b>
In the labor force	38,403.7	17,420.3	20,983.4	5,344.9	5,354.8	6,325.5	6,448.5	2,210.7	4,237.8	9,859.5	2,827.1	7,032.4	5,070.6	1,682.9	3,387.7
Not in the labor force over 15 years	16,788.9	7,644.6	9,144.3	2,136.1	2,120.9	2,386.5	3,030.2	1,112.3	1,918.0	4,993.6	1,524.8	3,468.7	2,121.5	750.4	1,371.1
<b>Male</b>	<b>26,686.6</b>	<b>12,000.6</b>	<b>14,686.0</b>	<b>3,596.5</b>	<b>3,598.2</b>	<b>4,263.7</b>	<b>4,575.3</b>	<b>1,572.1</b>	<b>3,003.2</b>	<b>7,144.3</b>	<b>2,071.7</b>	<b>5,072.6</b>	<b>3,508.7</b>	<b>1,162.1</b>	<b>2,346.6</b>
In the labor force	20,945.3	9,302.3	11,643.0	2,818.8	2,866.4	3,450.1	3,512.0	1,169.5	2,342.5	5,460.2	1,535.9	3,924.3	2,837.9	911.7	1,926.2
Not in the labor force over 15 years	5,741.4	2,698.3	3,043.1	777.7	731.8	813.6	1,063.3	402.6	660.7	1,684.1	535.8	1,148.3	670.9	250.5	420.4
<b>Female</b>	<b>28,505.9</b>	<b>13,064.3</b>	<b>15,441.6</b>	<b>3,884.5</b>	<b>3,877.6</b>	<b>4,448.3</b>	<b>4,903.5</b>	<b>1,750.9</b>	<b>3,152.6</b>	<b>7,708.8</b>	<b>2,280.2</b>	<b>5,428.6</b>	<b>3,683.4</b>	<b>1,271.1</b>	<b>2,412.2</b>
In the labor force	17,458.4	8,118.0	9,340.4	2,526.1	2,488.4	2,875.4	2,936.5	1,041.2	1,895.3	4,399.3	1,291.2	3,108.2	2,232.7	771.2	1,461.5
Not in the labor force over 15 years	11,047.5	4,946.3	6,101.2	1,358.4	1,389.2	1,572.9	1,966.9	709.7	1,257.3	3,309.5	989.1	2,320.4	1,450.7	500.0	950.7
<b>Total</b>	<b>100.0</b>	<b>100.0</b>	<b>100.0</b>	<b>100.0</b>	<b>100.0</b>	<b>100.0</b>	<b>100.0</b>	<b>100.0</b>	<b>100.0</b>	<b>100.0</b>	<b>100.0</b>	<b>100.0</b>	<b>100.0</b>	<b>100.0</b>	<b>100.0</b>
In the labor force	69.6	69.5	69.7	71.5	72.2	71.6	68.0	66.5	68.8	66.4	65.0	67.0	70.5	69.2	71.2
Not in the labor force over 15 years	30.4	30.5	30.4	28.6	27.8	28.4	32.0	33.5	31.2	33.6	35.0	33.0	29.5	30.8	28.8
<b>Male</b>	<b>100.0</b>	<b>100.0</b>	<b>100.0</b>	<b>100.0</b>	<b>100.0</b>	<b>100.0</b>	<b>100.0</b>	<b>100.0</b>	<b>100.0</b>	<b>100.0</b>	<b>100.0</b>	<b>100.0</b>	<b>100.0</b>	<b>100.0</b>	<b>100.0</b>
In the labor force	78.5	77.5	79.3	78.4	80.3	79.7	76.8	74.4	78.0	76.4	74.1	77.4	80.9	78.5	82.1
Not in the labor force over 15 years	21.5	22.5	20.7	21.6	19.7	20.3	23.2	25.6	22.0	23.6	25.9	22.6	19.1	21.6	17.9
<b>Female</b>	<b>100.0</b>	<b>100.0</b>	<b>100.0</b>	<b>100.0</b>	<b>100.0</b>	<b>100.0</b>	<b>100.0</b>	<b>100.0</b>	<b>100.0</b>	<b>100.0</b>	<b>100.0</b>	<b>100.0</b>	<b>100.0</b>	<b>100.0</b>	<b>100.0</b>
In the labor force	61.2	62.1	60.5	65.0	64.4	64.2	59.9	59.5	60.1	57.1	56.6	57.3	60.6	60.7	60.6
Not in the labor force over 15 years	38.8	37.9	39.5	35.0	35.6	35.8	40.1	40.5	39.9	42.9	43.4	42.7	39.4	39.3	39.4

Percentage

Number ('000)

## 2. Labor force participation

Table C shows the labor force participation rate, which was 69.6%. The participation rate was defined as the percentage of the population in the total labor force to the population 15 years

and over. It was observed the participation rate in non-municipal areas was higher than the municipal areas (69.7% compared with 69.5%).

TABLE C LABOR FORCE PARTICIPATION RATES BY AGE GROUP, SEX, REGION AND AREA

Age group (Years) and sex	(Percentage)															
	Whole kingdom			Bangkok	Central region			Northern region			Northeastern region			Southern region		
	Total	M.A.	Non-M.A.		Total	M.A.	Non-M.A.	Total	M.A.	Non-M.A.	Total	M.A.	Non-M.A.	Total	M.A.	Non-M.A.
<b>Total</b>	<b>69.6</b>	<b>69.5</b>	<b>69.7</b>	<b>71.5</b>	<b>72.2</b>	<b>71.6</b>	<b>72.6</b>	<b>68.0</b>	<b>66.5</b>	<b>68.8</b>	<b>66.4</b>	<b>65.0</b>	<b>67.0</b>	<b>70.5</b>	<b>69.2</b>	<b>71.2</b>
15-19	20.3	17.4	22.3	16.8	20.7	18.0	22.8	21.1	15.2	24.3	19.0	16.2	20.2	23.8	21.8	24.7
20-24	63.5	59.7	66.8	56.3	68.3	67.0	69.4	64.1	59.3	66.9	62.1	53.5	65.8	62.4	59.2	64.1
25-29	87.1	88.4	85.8	89.0	90.0	89.8	90.1	84.1	86.4	82.8	84.0	85.9	83.2	84.6	85.9	83.9
30-34	89.0	90.6	87.3	90.6	91.7	92.3	91.1	86.7	87.8	86.0	85.9	89.0	84.6	86.3	88.6	85.1
35-39	89.7	89.6	89.7	88.8	90.3	90.1	90.5	90.6	90.4	90.7	89.2	90.5	88.7	89.1	89.0	89.1
40-49	88.7	88.4	89.1	88.7	88.8	88.2	89.2	90.1	89.5	90.4	87.7	87.2	87.9	89.3	88.0	89.9
50-59	81.1	79.2	82.5	76.5	79.3	77.9	80.5	82.9	81.7	83.6	82.1	81.8	82.2	84.2	81.4	85.6
60 and over	36.8	31.5	40.5	22.9	34.7	30.2	38.1	38.8	36.2	40.1	39.9	36.4	41.3	40.8	35.8	43.2
<b>Male</b>	<b>78.5</b>	<b>77.5</b>	<b>79.3</b>	<b>78.4</b>	<b>80.3</b>	<b>79.7</b>	<b>80.9</b>	<b>76.8</b>	<b>74.4</b>	<b>78.0</b>	<b>76.4</b>	<b>74.1</b>	<b>77.4</b>	<b>80.9</b>	<b>78.5</b>	<b>82.1</b>
15-19	26.3	20.5	30.2	17.7	25.1	20.2	28.9	27.9	18.3	32.9	25.7	21.3	27.5	32.9	27.5	35.5
20-24	71.8	65.2	77.4	57.8	75.9	73.1	78.3	71.7	64.9	75.5	72.7	62.0	77.1	75.7	69.4	78.9
25-29	93.7	93.9	93.6	92.7	95.5	96.0	95.0	92.1	94.3	90.9	92.6	93.6	92.1	94.0	91.0	95.4
30-34	96.1	96.6	95.5	95.9	97.1	97.7	96.5	95.0	95.2	94.9	94.8	96.3	94.3	96.3	97.5	95.7
35-39	96.2	96.3	96.1	96.8	96.6	96.2	97.0	96.3	95.4	96.8	94.5	96.2	93.8	96.9	95.6	97.5
40-49	96.3	96.6	96.0	97.1	96.3	96.7	96.0	96.3	97.0	95.9	95.2	95.2	95.3	97.3	96.3	97.8
50-59	92.2	90.5	93.6	86.5	90.6	90.8	90.4	93.4	92.1	94.0	94.2	92.9	94.8	94.9	93.1	95.8
60 and over	48.6	41.2	53.6	30.7	44.3	37.5	49.4	50.1	45.7	52.4	54.3	49.5	56.2	53.3	47.9	55.8
<b>Female</b>	<b>61.2</b>	<b>62.1</b>	<b>60.5</b>	<b>65.0</b>	<b>64.4</b>	<b>64.2</b>	<b>64.6</b>	<b>59.9</b>	<b>59.5</b>	<b>60.1</b>	<b>57.1</b>	<b>56.6</b>	<b>57.3</b>	<b>60.6</b>	<b>60.7</b>	<b>60.6</b>
15-19	14.2	14.2	14.1	15.8	16.2	15.9	16.4	14.1	12.1	15.2	12.1	11.1	12.6	14.4	16.2	13.4
20-24	55.0	54.4	55.6	54.8	60.4	61.0	59.8	56.4	53.8	57.9	51.7	45.3	54.5	48.8	49.4	48.5
25-29	80.4	83.1	77.4	85.7	84.1	83.5	84.8	75.7	78.4	74.1	75.3	78.2	74.0	75.1	80.9	71.8
30-34	82.0	84.7	79.0	85.8	86.2	87.0	85.5	78.1	80.5	76.8	76.9	81.9	74.8	76.1	79.8	74.0
35-39	83.4	83.3	83.5	81.1	84.1	84.2	84.0	85.1	85.9	84.7	84.3	85.3	83.9	81.5	82.7	80.9
40-49	81.7	80.7	82.5	80.6	81.5	80.3	82.7	84.4	83.1	85.2	80.8	80.1	81.1	81.6	80.4	82.3
50-59	71.0	69.2	72.4	67.4	69.2	66.4	71.5	73.5	72.6	73.9	71.0	71.8	70.6	74.2	71.0	75.9
60 and over	27.2	23.8	29.6	16.9	27.1	24.5	29.1	29.1	28.3	29.5	27.8	25.6	28.7	30.6	26.3	32.8



The participation rates were relatively high in most aged-group, except the student group, aged 15-19 years, however they could also help family in their own account business. Particularly, agriculture households with farming business residing in non-municipal area. It was observed that higher participation rate in non-municipal areas than in municipal areas, where students mostly study only .

**FIGURE 2 LABOR FORCE PARTICIPATION RATES BY AGE GROUP (YEARS)**

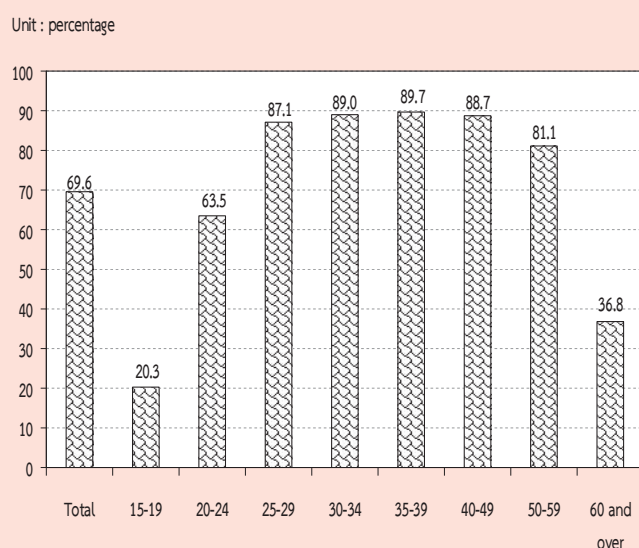

Considering sex differentials, it is found that males participated in the labor force more than females (78.5% and 61.2% respectively) . It was true in both areas and in every region.

Table D presents the participation rates with marital status, the separated participated in the labor force with the highest rate (79.4%). Male with married status and female with divorced status participated in labour force with highest rate of 87.2% and 75.8% respectively. Considering by area, male with married status in municipal participated in the labour force lower than those of in non-municipal area (85.7% and 88.4%, respectively) while female with separated status in municipal participated in the labour force higher than those of in non – municipal area (75.7% and 74.3% respectively). (Exculding the smallest number of unknown current marital status).

**TABLE D LABOR FORCE PARTICIPATION RATES BY MARITAL STATUS, SEX AND AREA**

(Percentage)

Area and sex	Total	Marital status					
		Single	Married	Widowed	Divorced	Separated	Married do not know status
<b>Total</b>	<b>69.6</b>	<b>58.9</b>	<b>78.1</b>	<b>31.1</b>	<b>78.9</b>	<b>79.4</b>	<b>87.1</b>
Male	78.5	63.7	87.2	33.9	84.1	85.8	87.2
Female	61.2	52.9	69.2	30.4	75.8	74.9	86.4
<b>Municipal areas</b>	<b>69.5</b>	<b>62.2</b>	<b>77.4</b>	<b>29.3</b>	<b>76.4</b>	<b>79.1</b>	<b>100.0</b>
Male	77.5	65.2	85.7	31.6	80.7	84.5	100.0
Female	62.1	58.8	69.0	28.8	74.2	75.7	100.0
<b>Non-municipal areas</b>	<b>69.7</b>	<b>55.3</b>	<b>78.7</b>	<b>32.4</b>	<b>80.9</b>	<b>79.7</b>	<b>47.9</b>
Male	79.3	62.3	88.4	35.3	86.5	86.8	38.8
Female	60.5	45.1	69.4	31.5	77.1	74.3	69.0

Table E illustrates the participation rates by educational attainment, area and sex. It shows that persons with higher education, primary education and upper secondary education were in labour force. Those who completed lower than elementary level and lower secondary level seemed to be still in school and taking up employment

The participation rates in non-municipal areas were mostly higher than in municipal areas, except none, lower secondary and upper secondary (Vocational).

FIGURE 3 LABOR FORCE PARTICIPATION RATES BY LEVEL OF EDUCATIONAL ATTAINMENT

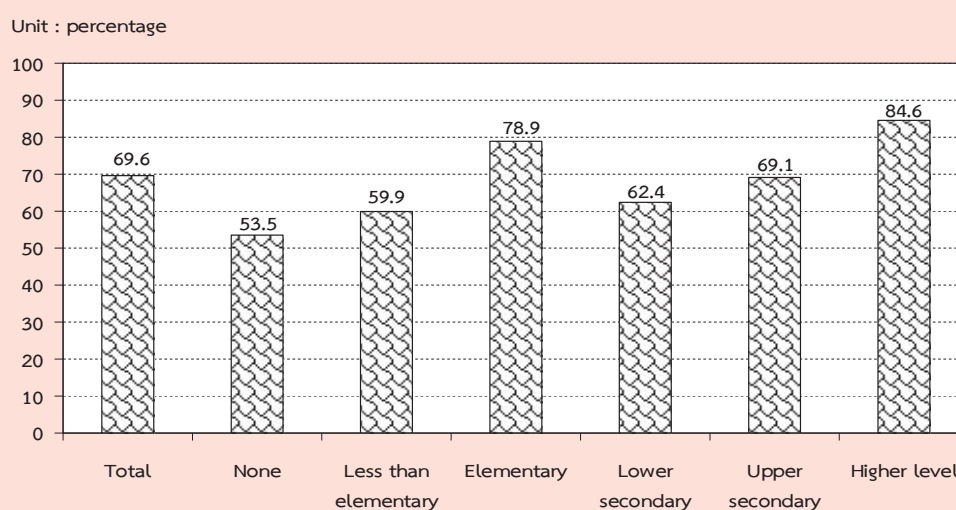

TABLE E LABOR FORCE PARTICIPATION RATES BY LEVEL OF EDUCATIONAL ATTAINMENT, AREA AND SEX

(Percentage)

Area and sex	Level of educational attainment												
	Total	None	Less than elementary	Elementary	Lower secondary	Upper secondary level			Higher level			Others <sup>1/</sup>	Unknown
						General/academic	Vocational	Teacher training	Academic	Higher technical education	Teacher training		
Total	69.6	53.5	59.9	78.9	62.4	68.3	72.1	52.8	85.9	84.8	75.6	91.6	79.1
Male	78.5	70.5	72.0	86.8	71.1	76.9	79.1	83.0	88.6	90.6	74.4	94.4	85.1
Female	61.2	43.6	50.6	70.3	52.5	59.4	63.0	39.5	83.9	78.3	76.2	88.8	71.4
M.A.	69.5	55.3	56.5	76.9	62.9	63.4	72.6	36.6	84.8	84.1	69.9	89.4	75.4
Male	77.5	73.8	68.9	84.8	71.1	71.3	78.9	80.3	87.3	89.5	69.9	93.6	81.8
Female	62.1	44.2	47.8	68.9	54.0	54.9	64.6	20.5	82.7	77.7	69.9	85.4	67.5
Non-M.A.	69.7	52.4	61.7	80.1	61.9	73.6	71.4	67.6	89.0	85.9	81.9	95.5	86.9
Male	79.3	68.4	73.5	88.0	71.1	83.1	79.2	85.0	92.0	92.0	79.2	95.8	91.1
Female	60.5	43.2	52.1	71.3	51.3	64.0	60.9	58.8	86.8	79.1	83.5	95.1	80.3

<sup>1/</sup> Including short course vocational

### 3. Employed labor force

**3.1 Work status :** Table F illustrated that almost half (about 49.0%) of the total employed person were employees. Of these member 4 out of 5 were employes of private sector, followed by own account workers (31.6%). The unpaid family workers and employer accounted for 16.3% and 2.9% of the total employed, while the percentage of members of producers' cooperatives was very small of about 0.2% of the total employed persons.

**FIGURE 4 PERCENTAGE OF EMPLOYED PERSONS BY WORK STATUS**

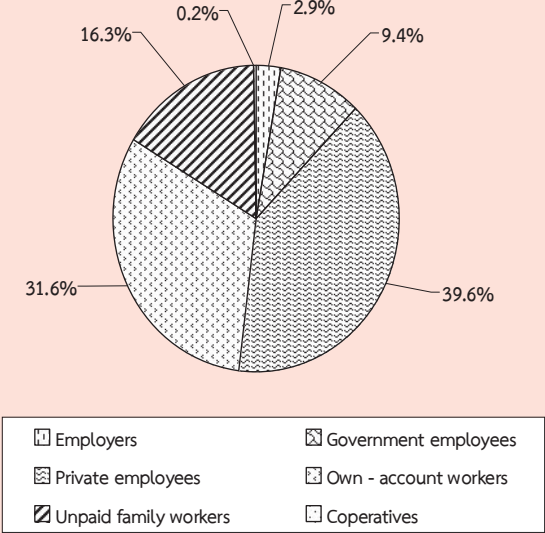

The majority of employed persons in both areas were employees, followed by own account workers. In municipal area, about 58.8% were employees, among these, mostly working in private sector (47.8%). Only 11.0% were government employees, followed by own account workers 26.1%. In non-municipal area, about 40.9% were employees, among these, 32.7% working in private sector. Followed by 36.3% were own account workers. For the proportion of unpaid family workers in municipal area was rather low compared

with non-municipal area (11.5% and 20.4% respectively).

Considering by region, it was found that the percentages of those employed in Bangkok, the Central and the South were employees, followed by own account workers. In contrast, the majority of employed persons in the Northeast were own account workers.

**3.2 Industry :** (Table G) About 30.9% of the total employed persons worked in agricultural sector and about 69.1% in non-agricultural sector ; the highest proportions of the employed persons was in manufacturing (17.3%), followed by wholesale and retail trade (16.6%), accommodation and food service activities (7.0%), construction (6.5%), public administration (4.3%), transportation and storage and education (3.1%). The rest shared in the other industries.

Most employed persons (87.4%) in municipal area worked in non-agricultural sector, the principal activities were wholesale and retail trade (21.1%), followed by manufacturing (20.7%), accommodation and food service activities (10.1%). And most of those in non-municipal area worked in agricultural sector (53.7%).

Considering regional differentials, it showed that the majority of employed persons in the region were in non-agricultural sector, especially the Central (81.6%), the South (58.1%), the North (56.1%) and the Northeast (51.8%). It was clearly seen that the majority of employed persons in Bangkok were in non-agricultural sector (98.9%).



**TABLE G NUMBER AND PERCENTAGE OF EMPLOYED PERSONS BY INDUSTRY, REGION AND AREA**

INDUSTRY	Whole Kingdom			Bangkok			Central Region			Northern Region			Northeastern Region			Southern Region		
	Total	M.A.	Non-M.A.	Total	M.A.	Non-M.A.	Total	M.A.	Non-M.A.	Total	M.A.	Non-M.A.	Total	M.A.	Non-M.A.	Total	M.A.	Non-M.A.
<b>Total</b>	<b>37,751.8</b>	<b>17,186.4</b>	<b>20,565.4</b>	<b>11,549.2</b>	<b>5,297.8</b>	<b>6,251.5</b>	<b>6,331.4</b>	<b>2,175.2</b>	<b>4,156.3</b>	<b>9,572.7</b>	<b>2,758.2</b>	<b>6,814.4</b>	<b>5,002.3</b>	<b>1,659.1</b>	<b>3,343.3</b>	<b>5,002.3</b>	<b>1,659.1</b>	<b>3,343.3</b>
<b>Agricultural</b>	<b>11,677.5</b>	<b>2,163.8</b>	<b>9,513.7</b>	<b>58.6</b>	<b>397.7</b>	<b>1,732.7</b>	<b>2,782.3</b>	<b>509.9</b>	<b>2,272.5</b>	<b>4,611.1</b>	<b>918.9</b>	<b>3,692.2</b>	<b>2,095.3</b>	<b>278.9</b>	<b>1,816.3</b>	<b>2,095.3</b>	<b>278.9</b>	<b>1,816.3</b>
Agriculture, forestry and fishing	11,677.5	2,163.8	9,513.7	58.6	397.7	1,732.7	2,782.3	509.9	2,272.5	4,611.1	918.9	3,692.2	2,095.3	278.9	1,816.3	2,095.3	278.9	1,816.3
<b>Non-Agricultural</b>	<b>26,074.3</b>	<b>15,022.6</b>	<b>11,051.7</b>	<b>5,237.5</b>	<b>4,900.1</b>	<b>4,518.8</b>	<b>3,549.1</b>	<b>1,665.3</b>	<b>1,883.8</b>	<b>4,961.6</b>	<b>1,839.4</b>	<b>3,122.2</b>	<b>2,907.1</b>	<b>1,380.2</b>	<b>1,526.9</b>	<b>2,907.1</b>	<b>1,380.2</b>	<b>1,526.9</b>
Mining and quarrying	73.6	36.3	37.3	6.5	23.0	13.2	20.5	4.9	15.6	7.8	2.1	5.8	15.8	9.6	6.2	15.8	9.6	6.2
Manufacturing	6,533.9	3,548.2	2,985.6	1,099.5	1,795.3	1,788.3	639.1	272.3	366.7	841.6	236.7	604.9	370.1	144.4	225.7	370.1	144.4	225.7
Electricity, gas, steam and air conditioning supply	110.0	67.8	42.2	20.1	42.0	25.6	18.9	10.2	8.7	18.3	7.8	10.5	10.8	4.2	6.5	10.8	4.2	6.5
Water supply; sewerage, waste management and remediation activities	78.3	36.8	41.5	9.7	32.4	13.6	15.0	7.1	8.0	15.2	4.6	10.6	6.0	1.9	4.1	6.0	1.9	4.1
Construction	2,446.9	988.1	1,458.7	262.4	633.7	261.2	503.3	165.9	337.3	749.9	180.1	569.8	297.6	118.5	179.1	297.6	118.5	179.1
Wholesale and retail trade; repair of motor vehicles and motorcycles	6,278.3	3,630.7	2,647.6	1,190.2	1,843.3	987.6	974.0	468.4	505.7	1,413.9	569.5	844.4	856.8	415.1	441.8	856.8	415.1	441.8
Transportation and storage	1,184.9	823.3	361.6	452.8	420.7	225.5	102.4	54.4	47.9	107.2	39.8	67.3	101.9	50.8	51.1	101.9	50.8	51.1
Accommodation and food service activities	2,656.8	1,736.2	920.6	558.0	884.8	519.1	335.6	191.2	142.4	460.5	228.7	231.8	419.9	239.2	180.8	419.9	239.2	180.8
Information and communication	250.2	218.6	31.6	130.3	71.6	54.7	11.4	8.7	2.7	18.6	11.6	7.0	18.4	13.3	5.1	18.4	13.3	5.1
Financial and insurance activities	540.0	394.0	146.0	205.8	145.8	78.8	68.7	43.3	25.4	72.0	36.2	35.7	47.8	29.9	17.9	47.8	29.9	17.9
Real estate activities	182.9	158.0	24.9	91.5	59.3	41.6	12.0	10.2	1.8	8.1	4.9	3.2	12.0	9.8	2.3	12.0	9.8	2.3
Professional, scientific and technical activities	372.1	295.5	76.6	187.3	91.1	56.3	25.6	16.5	9.0	34.3	17.8	16.5	33.9	17.6	16.3	33.9	17.6	16.3
Administrative and support service activities	532.4	389.5	143.0	220.3	179.2	101.1	51.2	29.3	21.9	28.2	10.0	18.2	53.7	28.8	24.9	53.7	28.8	24.9
Public administration and defence; compulsory social security	1,631.2	838.4	792.9	221.0	453.5	222.3	279.2	122.8	156.4	461.5	182.7	278.9	216.0	89.7	126.4	216.0	89.7	126.4
Education	1,164.1	618.8	545.4	158.9	310.2	143.0	196.4	98.3	98.2	312.5	139.6	172.9	186.1	79.1	107.1	186.1	79.1	107.1
Human health and social work activities	647.5	375.2	272.3	107.2	180.4	96.5	112.5	59.3	53.2	152.6	69.5	83.2	94.7	42.7	52.0	94.7	42.7	52.0
Arts, entertainment and recreation	290.1	147.8	142.3	35.9	109.4	56.7	43.5	25.0	18.5	73.2	17.8	55.4	28.1	12.4	15.7	28.1	12.4	15.7
Other service activities	796.7	485.8	310.9	129.1	284.0	165.2	106.0	62.3	43.6	158.3	66.9	91.4	119.4	62.4	57.0	119.4	62.4	57.0
Activities of households as employers; undifferentiated goods and services producing activities of households for own use	251.3	187.1	64.2	110.0	61.4	39.8	35.8	14.8	21.0	28.1	13.4	14.7	16.1	9.1	7.0	16.1	9.1	7.0
Activities of extraterritorial organizations and bodies	3.8	3.8	-	3.1	0.3	0.3	0.4	0.4	-	-	-	-	-	-	-	-	-	-
Unknown	49.3	42.8	6.4	38.0	9.4	3.0	6.4	-	-	-	-	-	1.9	-	-	1.9	-	-

TABLE G NUMBER AND PERCENTAGE OF EMPLOYED PERSONS BY INDUSTRY, REGION AND AREA (Contd.)

INDUSTRY	Whole Kingdom			Bangkok			Central Region			Northern Region			Northeastern Region			Southern Region		
	Total	M.A.	Non-M.A.	Total	M.A.	Non-M.A.	Total	M.A.	Non-M.A.	Total	M.A.	Non-M.A.	Total	M.A.	Non-M.A.	Total	M.A.	Non-M.A.
<b>Total</b>	100.0	100.0	100.0	100.0	100.0	100.0	100.0	100.0	100.0	100.0	100.0	100.0	100.0	100.0	100.0	100.0	100.0	100.0
<b>Agricultural</b>	30.9	12.6	46.3	1.1	18.5	7.5	27.7	43.9	23.4	54.7	33.3	54.2	48.2	33.3	54.2	41.9	16.8	54.3
Agriculture, forestry and fishing	30.9	12.6	46.3	1.1	18.5	7.5	27.7	43.9	23.4	54.7	33.3	54.2	48.2	33.3	54.2	41.9	16.8	54.3
<b>Non-Agricultural</b>	69.1	87.4	53.7	98.9	81.6	92.5	72.3	56.1	76.6	45.3	66.7	45.8	51.8	66.7	45.8	58.1	83.2	45.7
Mining and quarrying	0.2	0.2	0.2	0.1	0.2	0.3	0.2	0.3	0.2	0.4	0.1	0.1	0.1	0.1	0.1	0.3	0.6	0.2
Manufacturing	17.3	20.7	14.5	20.8	31.0	33.9	28.6	10.1	12.5	8.8	8.6	8.9	8.8	8.6	8.9	7.4	8.7	6.8
Electricity, gas, steam and air conditioning supply	0.3	0.4	0.2	0.4	0.4	0.5	0.3	0.3	0.5	0.2	0.3	0.2	0.2	0.3	0.2	0.2	0.3	0.2
Water supply; sewerage, waste management and remediation activities	0.2	0.2	0.2	0.2	0.3	0.3	0.3	0.2	0.3	0.2	0.2	0.2	0.2	0.2	0.2	0.1	0.1	0.1
Construction	6.5	5.8	7.1	5.0	5.5	4.9	6.0	8.0	7.6	8.1	6.5	8.4	7.8	6.5	8.4	6.0	7.1	5.4
Wholesale and retail trade; repair of motor vehicles and motorcycles	16.6	21.1	12.9	22.5	16.0	18.6	13.7	15.4	21.5	12.2	20.7	12.4	14.8	20.7	12.4	17.1	25.0	13.2
Transportation and storage	3.1	4.8	1.8	8.6	3.6	4.3	3.1	1.6	2.5	1.2	1.4	1.0	1.1	1.4	1.0	2.0	3.1	1.5
Accommodation and food service activities	7.0	10.1	4.5	10.5	7.7	9.8	5.9	5.3	8.8	3.4	8.3	3.4	4.8	8.3	3.4	8.4	14.4	5.4
Information and communication	0.7	1.3	0.2	2.5	0.6	1.0	0.3	0.2	0.4	0.1	0.4	0.1	0.2	0.4	0.1	0.4	0.8	0.2
Financial and insurance activities	1.4	2.3	0.7	3.9	1.3	1.5	1.1	1.1	2.0	0.6	1.3	0.5	0.8	1.3	0.5	1.0	1.8	0.5
Real estate activities	0.5	0.9	0.1	1.7	0.5	0.8	0.3	0.2	0.5	0.0	0.2	0.1	0.1	0.2	0.1	0.2	0.6	0.1
Professional, scientific and technical activities	1.0	1.7	0.4	3.5	0.8	1.1	0.6	0.4	0.8	0.2	0.7	0.2	0.4	0.7	0.2	0.7	1.1	0.5
Administrative and support service activities	1.4	2.3	0.7	4.2	1.6	1.9	1.3	0.8	1.4	0.5	0.3	0.4	0.3	0.4	0.3	1.1	1.7	0.7
Public administration and defence; compulsory social security	4.3	4.9	3.9	4.2	3.9	4.2	3.7	4.4	5.7	3.8	6.6	4.1	4.8	6.6	4.1	4.3	5.4	3.8
Education	3.1	3.6	2.7	3.0	2.7	2.7	2.7	3.1	4.5	2.4	5.1	2.5	3.3	5.1	2.5	3.7	4.8	3.2
Human health and social work activities	1.7	2.2	1.3	2.0	1.6	1.8	1.3	1.8	2.7	1.3	2.5	1.2	1.6	2.5	1.2	1.9	2.6	1.6
Arts, entertainment and recreation	0.8	0.9	0.7	0.7	1.0	1.1	0.8	0.7	1.2	0.5	0.6	0.8	0.8	0.6	0.8	0.6	0.8	0.5
Other service activities	2.1	2.8	1.5	2.4	2.5	3.1	1.9	1.7	2.9	1.1	2.4	1.3	1.7	2.4	1.3	2.4	3.8	1.7
Activities of households as employers ; undifferentiated goods and services producing activities of households for own use	0.7	1.1	0.3	2.1	0.5	0.8	0.4	0.6	0.7	0.5	0.5	0.2	0.3	0.5	0.2	0.3	0.6	0.2
Activities of extraterritorial organizations and bodies	0.0	0.0	-	0.1	0.0	0.0	-	0.0	0.0	-	-	-	-	-	-	-	-	-
Unknown	0.1	0.3	0.0	0.7	0.1	0.1	0.1	-	-	-	-	-	-	-	-	0.0	0.1	-

**TABLE H NUMBER AND PERCENTAGE OF EMPLOYED PERSONS BY OCCUPATION, REGION AND AREA**

OCCUPATION	Whole Kingdom			Bangkok			Central Region			Northern Region			Northeastern Region			Southern Region		
	Total	M.A.	Non-M.A.	Total	M.A.	Non-M.A.	Total	M.A.	Non-M.A.	Total	M.A.	Non-M.A.	Total	M.A.	Non-M.A.	Total	M.A.	Non-M.A.
<b>Total</b>	<b>37,751.8</b>	<b>17,186.4</b>	<b>20,565.4</b>	<b>11,549.2</b>	<b>5,297.8</b>	<b>6,251.5</b>	<b>6,331.4</b>	<b>2,175.2</b>	<b>4,156.3</b>	<b>9,572.7</b>	<b>2,758.3</b>	<b>6,814.4</b>	<b>5,002.3</b>	<b>1,659.1</b>	<b>3,343.2</b>			
Legislator, senior officials and manage	1,482.6	949.0	533.6	468.2	246.2	204.8	151.9	70.7	81.2	288.8	103.9	184.9	122.7	59.9	62.8			
Professionals	2,168.7	1,427.2	741.5	605.9	346.7	280.4	274.8	152.2	122.6	405.6	197.3	208.3	255.2	125.1	130.2			
Technicians and associate professionals	1,721.4	1,165.1	556.3	502.1	373.1	285.4	172.8	101.0	71.8	224.4	98.6	125.8	163.5	90.3	73.3			
Clerks	1,474.7	965.5	509.3	428.7	287.3	242.9	167.3	88.2	79.1	198.8	86.5	112.3	149.7	74.8	74.9			
Service workers and shop and market sales workers	7,479.7	4,489.8	2,989.9	1,365.7	1,317.6	1,027.6	1,143.7	587.0	556.7	1,592.2	692.9	899.3	1,032.9	526.6	506.4			
Skilled agricultural and fishery workers	10,576.6	1,977.6	8,599.0	44.5	1,815.0	1,462.4	2,449.6	460.9	1,988.6	4,295.8	863.9	3,431.9	1,971.8	255.7	1,716.1			
Craftsmen and related trades workers	4,655.0	2,223.6	2,431.4	651.4	706.6	845.5	827.9	329.3	498.6	1,100.9	307.7	793.2	522.7	228.6	294.1			
Plant and machine operators and assemblers	3,813.3	2,127.6	1,685.6	676.6	1,068.0	1,001.2	355.7	146.3	209.4	487.0	131.9	355.1	224.8	104.8	120.0			
Elementary occupations	4,327.9	1,816.1	2,511.8	518.1	1,485.9	894.4	787.5	239.3	548.2	979.3	275.6	703.6	557.1	191.4	365.7			
Workers not classifiable by occupation	52.0	45.1	6.9	34.9	8.2	6.9	0.2	0.2	-	-	-	-	1.9	1.9	-			
<b>Total</b>	<b>100.0</b>	<b>100.0</b>	<b>100.0</b>	<b>100.0</b>	<b>100.0</b>	<b>100.0</b>	<b>100.0</b>	<b>100.0</b>	<b>100.0</b>	<b>100.0</b>	<b>100.0</b>	<b>100.0</b>	<b>100.0</b>	<b>100.0</b>	<b>100.0</b>			
Legislator, senior officials and manage	3.9	5.5	2.6	8.8	4.7	3.3	2.4	3.3	2.0	3.0	3.8	2.7	2.5	3.6	1.9			
Professionals	5.7	8.3	3.6	11.4	6.5	4.5	4.3	7.0	3.0	4.2	7.2	3.1	5.1	7.5	3.9			
Technicians and associate professionals	4.6	6.8	2.7	9.5	7.0	4.6	2.7	4.6	1.7	2.3	3.6	1.9	3.3	5.4	2.2			
Clerks	3.9	5.6	2.5	8.1	5.4	3.9	2.6	4.1	1.9	2.1	3.1	1.7	3.0	4.5	2.2			
Service workers and shop and market sales workers	19.8	26.1	14.5	25.8	24.9	16.4	18.1	27.0	13.4	16.6	25.1	13.2	20.7	31.7	15.2			
Skilled agricultural and fishery workers	28.0	11.5	41.8	0.8	15.7	23.4	38.7	21.2	47.9	44.9	31.3	50.4	39.4	15.4	51.3			
Craftsmen and related trades workers	12.3	12.9	11.8	12.3	13.3	13.5	13.1	15.1	12.0	11.5	11.2	11.6	10.5	13.8	8.8			
Plant and machine operators and assemblers	10.1	12.4	8.2	12.8	20.2	16.0	5.6	6.7	5.0	5.1	4.8	5.2	4.5	6.3	3.6			
Elementary occupations	11.5	10.6	12.2	9.8	11.2	14.3	12.4	11.0	13.2	10.2	10.0	10.3	11.1	11.5	10.9			
Workers not classifiable by occupation	0.1	0.3	0.0	0.7	0.1	0.1	0.0	0.0	-	-	-	-	0.0	0.1	-			



TABLE I NUMBER AND PERCENTAGE OF EMPLOYED PERSON BY LEVEL OF EDUCATIONAL ATTAINMENT, REGION AND AREA

LEVEL OF EDUCATIONAL ATTAINMENT	Whole Kingdom		Bangkok		Central Region		Northern Region		Northeastern Region		Southern Region				
	Total	M.A.	Non-M.A.	Total	M.A.	Non-M.A.	Total	M.A.	Non-M.A.	Total	M.A.	Non-M.A.			
<b>Total</b>	<b>37,751.8</b>	<b>17,186.4</b>	<b>20,565.4</b>	<b>5,296.1</b>	<b>11,549.2</b>	<b>6,251.5</b>	<b>6,331.4</b>	<b>2,175.2</b>	<b>4,156.3</b>	<b>9,572.7</b>	<b>2,758.3</b>	<b>6,814.4</b>	<b>5,002.3</b>	<b>1,659.1</b>	<b>3,343.2</b>
None	1,298.8	514.0	784.9	107.1	468.3	219.5	248.8	447.0	104.4	342.6	85.6	25.5	60.1	190.9	133.3
Less than Elementary	8,051.1	2,568.2	5,482.9	365.5	1,972.6	712.9	1,259.7	1,901.3	545.3	1,356.0	2,888.6	705.9	2,182.7	923.1	684.5
Elementary	8,424.4	3,163.9	5,260.4	969.2	2,315.0	890.8	1,424.2	1,242.2	346.7	895.5	2,634.2	651.3	1,982.9	1,263.8	957.8
Lower Secondary	5,962.7	2,666.3	3,296.4	801.4	2,054.4	944.0	1,110.4	889.4	279.7	609.7	1,402.5	381.4	1,021.2	815.0	555.1
Upper Secondary Level	5,984.8	2,993.6	2,991.1	904.7	2,047.8	1,034.8	1,034.8	872.9	349.5	523.4	1,347.1	427.9	919.2	812.2	298.5
General/Academic	4,619.3	2,209.8	2,409.5	600.2	1,522.1	763.0	759.2	703.8	276.5	427.3	1,165.5	354.6	810.9	627.6	412.0
Vocational	1,361.4	782.4	578.9	304.5	524.3	249.4	274.9	168.1	72.7	95.5	181.3	73.1	108.1	183.2	100.4
Teacher Training	4.1	1.4	2.8	-	1.4	0.6	0.7	0.9	0.4	0.6	0.4	0.2	0.2	1.4	1.2
Higher Level	7,712.2	5,078.8	2,633.3	2,123.3	2,462.0	1,379.0	1,083.0	964.4	539.5	424.9	1,209.9	565.7	644.1	952.5	481.3
Academic	4,951.6	3,567.3	1,384.3	1,751.2	1,455.5	866.5	589.0	591.7	352.8	238.9	600.4	303.4	297.0	552.8	259.5
Higher Technical Education	2,042.4	1,158.6	883.8	300.1	807.6	425.0	382.5	258.3	133.0	125.3	402.0	174.3	227.7	274.5	148.3
Teacher Training	718.2	353.0	365.2	72.1	198.9	87.4	111.5	114.5	53.7	60.8	207.5	88.0	119.5	125.2	73.5
Others <sup>1/</sup>	147.0	92.0	55.1	-	129.2	79.3	49.9	11.2	8.5	2.7	-	-	-	6.6	2.4
Unknown	170.8	109.6	61.2	24.8	99.9	59.3	40.6	3.1	1.6	1.4	4.8	0.6	4.2	38.2	15.0
<b>Total</b>	<b>100.0</b>	<b>100.0</b>	<b>100.0</b>	<b>100.0</b>	<b>100.0</b>	<b>100.0</b>	<b>100.0</b>	<b>100.0</b>	<b>100.0</b>	<b>100.0</b>	<b>100.0</b>	<b>100.0</b>	<b>100.0</b>	<b>100.0</b>	<b>100.0</b>
None	3.4	3.0	3.8	2.0	4.1	4.1	4.0	7.1	4.8	8.2	0.9	0.9	0.9	3.8	4.0
Less than Elementary	21.3	14.9	26.7	6.9	17.1	13.5	20.2	30.0	25.1	32.6	30.2	25.6	32.0	18.5	20.5
Elementary	22.3	18.4	25.6	18.3	20.0	16.8	22.8	19.6	15.9	21.5	27.5	23.6	29.1	25.3	28.7
Lower Secondary	15.8	15.5	16.0	15.1	17.8	17.8	17.8	14.1	12.9	14.7	14.7	13.8	15.0	16.3	16.6
Upper Secondary Level	15.9	17.4	14.5	17.1	17.7	19.1	16.6	13.8	16.1	12.6	14.1	15.5	13.5	16.2	15.4
General/Academic	12.2	12.9	11.7	11.3	13.2	14.4	12.1	11.1	12.7	10.3	12.2	12.9	11.9	12.6	12.3
Vocational	3.6	4.6	2.8	5.8	4.5	4.7	4.4	2.7	3.3	2.3	1.9	2.7	1.6	3.7	3.0
Teacher Training	0.0	0.0	0.0	-	0.0	0.0	0.0	0.0	0.0	0.0	0.0	0.0	0.0	0.0	0.0
Higher Level	20.4	29.6	12.8	40.1	21.3	26.0	17.3	15.2	24.8	10.2	12.6	20.5	9.5	19.0	14.4
Academic	13.1	20.8	6.7	33.1	12.6	16.4	9.4	9.3	16.2	5.8	6.3	11.0	4.4	11.1	7.8
Higher Technical Education	5.4	6.7	4.3	5.7	7.0	8.0	6.1	4.1	6.1	3.0	4.2	6.3	3.3	5.5	4.4
Teacher Training	1.9	2.1	1.8	1.4	1.7	1.7	1.8	1.8	2.5	1.5	2.2	3.2	1.8	2.5	2.2
Others <sup>1/</sup>	0.4	0.5	0.3	-	1.1	1.5	0.8	0.2	0.4	0.1	-	-	-	0.1	0.1
Unknown	0.5	0.6	0.3	0.5	0.9	1.1	0.7	0.1	0.1	0.0	0.1	0.0	0.1	0.8	0.5

<sup>1/</sup> Including short course vocational

**3.3 Occupation** : the distribution of employed persons by occupation (table H), showed that skilled agricultural and fishery workers constituted the bulk of the employed labor force (28.0%). The occupation group with the next largest number of workers was service workers and shop and market sales workers which accounted for 19.8%, craftsmen and related trades workers about 12.3% and elementary occupations workers 11.5%, the rest were the other occupations.

The pattern of occupation in municipal area was quite different from that of non-municipal area and the whole kingdom. In municipal area, about 26.1% of the total employed were service workers and shop and market sales workers, 12.9% were craftsmen and related trades workers, 12.4% were plant and machine operators, 11.5% were skilled agricultural and fishery workers. The occupational patterns in non-municipal area were similar to the whole kingdom, which the largest number of workers were skilled agricultural and fishery workers 41.8%, followed by service workers and shop and market sales workers 14.5%.

In almost region, the occupational patterns were not very different. That was the principal occupation was agricultural occupation, especially in the Northeast, comprised (44.9%), the next was the South (39.4%), the North (38.7%) and the Central (15.7%). But in Bangkok, service workers and shop and market sales workers constituted

about 25.8% of the total employed, followed by around 12.8% were plant and machine operators, 12.3% were craftsmen and related trade workers, 11.4% were professionals, elementary occupation workers were 9.8% and technicians and associate professionals were 9.5%, and the rest were the other occupations.

**3.4 Education** : The distribution of employed persons by level of educational attainment (Table I) illustrated that vast majority of employed people were with rather low level of education, (47.0% ; only some elementary level or no education), while those of 31.7% were with secondary level, 20.4% with higher level and the rest were others.

Employed people resided in municipal areas completed higher than elementary level (secondary and higher level) with higher rate than those lived in non-municipal areas (62.5% and 43.3% respectively). In municipal area, 36.3% of employed persons held some elementary level or no education , 32.9% secondary level and 29.6% with higher level, whereas the corresponding educational level for employed persons in non-municipal area were 56.1%, 30.5% and 12.8% respectively.

The majority of employed persons in every region were with some elementary level or no education, especially in the Northeast (about 58.6%), followed by the North (56.7%), the South (47.6%) and the Central (41.2%). It was observed that there were relatively high number of employed people with secondary and higher levels in the Central (35.5% and 21.3%) and the South (32.5% and 19.0%)

In Bangkok, most of employed persons completed higher than elementary education (72.3%), especially there was the highest rate of those with higher level of education (40.1%).

#### 4. Unemployment

The unemployment rate is the ratio of the number of unemployed persons to

the labor force expressed as a percentage. It depends, therefore, on the definition of unemployment as well as of the labor force adopted in the survey. Beginning from the survey in August 1982, unemployment has been measured, for a better understanding of the situation, in terms of persons available for works, including not only those actively looking for work but also those not looking for but available for work. As well, the classification of the labor force status or activity has been revised to include, the current labor force, the seasonally inactive labor force, to constitute what is described as the total labor force. Different unemployment rates can be computed for purpose of comparative analysis, using different measures of unemployment and labor force as given in Table J.

TABLE J DIFFERENT RATES OF UNEMPLOYMENT, QUARTER 2 : APRIL – JUNE 2015

(Percentage)		
Labor force	Actively looking for work	Total available for work
Current labor force	0.2	0.9
Total labor force	0.2	0.9

In general, during the agricultural season, the unemployment rate calculated from the total labor force is very close to that obtained from the current labor force

but in the slack season the rates are quite different.

At this quarter of the survey, the rate of total unemployment or percentage

of the total labor force who did not work but were available for work (total available for work) was about 0.9% while the open unemployment which measured from those who were actively looking for work was 0.2%. Generally, any measurement of unemployment shows that the number of unemployed persons was among the off-season of agriculture are more than the numbers among agricultural season of the same year.

Table K reveals that the rate of unemployment was rather high among the

young population aged 15-24 years or those who just entered in the labor force. Of these the population aged 15-29 years (include males and females) had very high rates of unemployment, especially the population aged 15-19 years had the highest rates (4.5%). This reflects an increasingly widespread problem of unemployment among the young population with middle and high level of educational attainment since the young with secondary level, higher level or equivalent educational levels begin to enter the labor market at around this age-group.

FIGURE 5 UNEMPLOYMENT RATES BY AGE GROUP (YEARS)

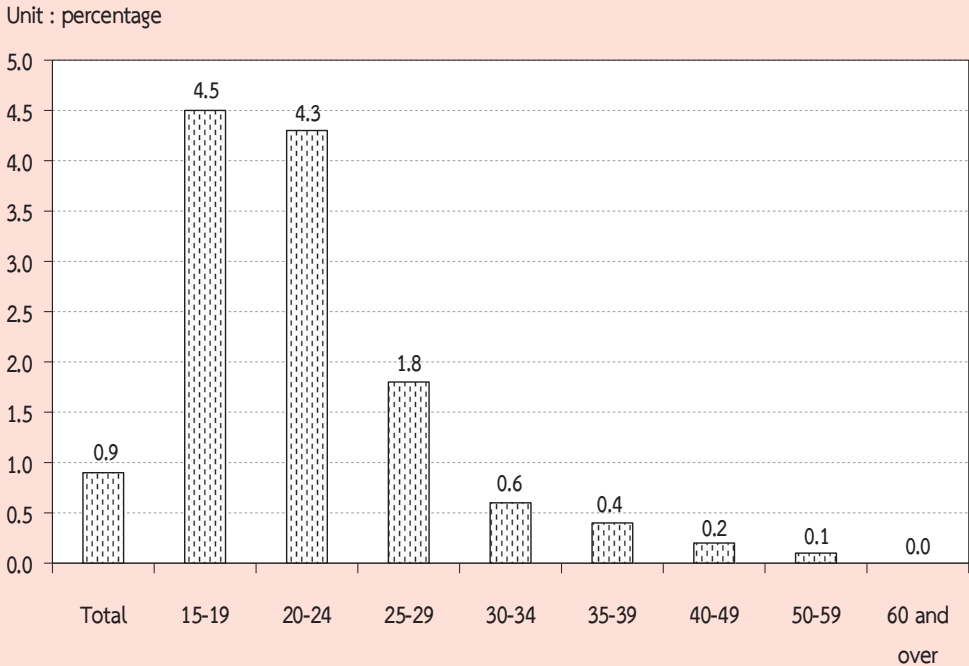

TABLE K UNEMPLOYMENT RATES BY AGE GROUP, SEX, REGION AND AREA

Sex and age group (years)	(Percentage)															
	Whole kingdom			Bangkok	Central region			Northern region			Northeastern region			Southern region		
	Total	M.A.	Non-M.A.		Total	M.A.	Non-M.A.	Total	M.A.	Non-M.A.	Total	M.A.	Non-M.A.	Total	M.A.	Non-M.A.
<b>Total</b>	<b>0.9</b>	<b>1.0</b>	<b>0.8</b>	<b>0.9</b>	<b>0.8</b>	<b>0.9</b>	<b>0.7</b>	<b>0.8</b>	<b>1.0</b>	<b>0.6</b>	<b>0.9</b>	<b>1.0</b>	<b>0.9</b>	<b>1.0</b>	<b>1.3</b>	<b>0.9</b>
15-19	4.5	4.9	4.2	2.7	5.4	6.6	4.7	1.6	2.9	1.2	5.3	5.2	5.3	5.4	6.0	5.1
20-24	4.3	4.6	4.1	3.6	3.2	3.6	2.9	4.6	6.0	3.9	5.8	7.0	5.4	4.2	5.1	3.7
25-29	1.8	1.8	1.9	1.2	2.1	2.6	1.6	1.3	1.4	1.3	1.8	1.1	2.1	2.7	2.5	2.7
30-34	0.6	0.7	0.5	1.0	0.3	0.3	0.3	0.5	0.5	0.4	1.0	0.7	1.2	0.4	0.9	0.2
35-39	0.4	0.6	0.2	0.8	0.4	0.4	0.4	0.5	1.1	0.1	0.2	0.4	0.2	0.4	0.6	0.2
40-49	0.2	0.3	0.2	0.2	0.1	0.1	0.2	0.3	0.4	0.3	0.2	0.3	0.1	0.3	0.5	0.2
50-59	0.1	0.1	0.1	0.2	0.1	0.1	0.1	0.2	0.2	0.2	0.1	0.1	0.1	0.1	0.1	-
60 and over	-	0.3	-	-	0.1	0.2	0.1	0.4	0.7	0.2	0.0	-	0.0	-	-	-
<b>Male</b>	<b>0.8</b>	<b>0.9</b>	<b>0.7</b>	<b>0.9</b>	<b>0.8</b>	<b>0.9</b>	<b>0.7</b>	<b>0.7</b>	<b>0.9</b>	<b>0.6</b>	<b>0.9</b>	<b>0.9</b>	<b>0.9</b>	<b>0.9</b>	<b>1.1</b>	<b>0.7</b>
15-19	4.3	5.3	3.8	3.9	5.1	7.4	3.9	1.0	3.5	0.3	4.9	4.8	5.0	5.5	6.1	5.4
20-24	3.4	3.8	3.1	3.2	2.4	2.6	2.2	4.5	7.1	3.3	4.2	4.8	4.0	2.9	3.7	2.5
25-29	1.8	1.7	1.9	0.8	2.5	2.9	2.1	1.0	0.8	1.0	2.4	1.2	2.8	1.6	2.4	1.2
30-34	0.6	0.8	0.3	1.1	0.3	0.4	0.2	0.6	0.6	0.6	0.7	0.9	0.6	0.5	1.2	0.1
35-39	-	0.9	-	1.5	0.5	0.4	0.6	0.2	0.7	-	0.2	0.4	0.1	0.6	0.9	0.4
40-49	0.2	0.2	0.2	0.1	0.1	0.1	0.1	0.3	0.2	0.4	0.2	0.5	0.1	0.2	0.1	0.3
50-59	0.1	0.2	0.1	0.3	0.0	0.0	0.0	0.1	0.0	-	0.2	0.3	0.1	-	-	-
60 and over	-	0.2	-	-	0.2	0.3	0.1	0.2	0.1	0.2	-	-	-	-	-	-
<b>Female</b>	<b>0.9</b>	<b>1.0</b>	<b>0.9</b>	<b>0.8</b>	<b>0.8</b>	<b>1.0</b>	<b>0.7</b>	<b>0.9</b>	<b>1.2</b>	<b>0.7</b>	<b>1.0</b>	<b>1.0</b>	<b>1.0</b>	<b>1.2</b>	<b>1.4</b>	<b>1.1</b>
15-19	4.8	4.2	5.2	1.3	5.9	5.5	6.2	2.8	2.1	3.2	6.0	6.1	5.9	4.9	5.9	4.3
20-24	5.5	5.5	5.6	4.1	4.3	4.9	3.9	4.7	4.6	4.8	8.1	10.0	7.4	6.3	7.1	5.8
25-29	1.9	1.9	1.8	1.6	1.6	2.2	1.1	1.8	2.0	1.7	1.0	1.0	1.0	4.0	2.7	4.8
30-34	0.6	0.5	0.7	0.8	0.3	0.3	0.3	0.3	0.5	0.2	1.4	0.3	2.0	0.4	0.5	0.4
35-39	-	-	0.1	-	0.2	0.3	0.1	0.7	1.5	0.3	0.2	0.3	-	0.1	0.3	0.0
40-49	0.2	0.3	0.1	0.4	0.1	0.1	0.2	0.3	0.6	0.1	0.2	0.2	0.2	0.4	0.8	0.1
50-59	-	-	0.1	-	0.2	0.2	0.2	0.3	0.3	0.3	-	-	-	0.1	0.2	-
60 and over	0.3	0.6	0.1	-	0.1	0.1	0.1	0.6	1.6	0.2	0.1	-	0.1	-	-	-

Considered unemployment rate by sex, it was found that, unemployment rate of female (0.9%) and rate of male (0.8%). The unemployment rate in municipal area were 1.0% and non-municipal areas were 0.8%. Similar pattern appeared in most regions, the highest rates of unemployment in the South with 1.0%, follow by Bangkok and Northeast with 0.9% and the Central and Norht with 0.8%.

Considering on levels of educational attainment of the unemployed persons (Table L), it was found that the unemployment rates of persons attained

higher level, lower secondary level and upper secondary level were rather high.

FIGURE 6 UNEMPLOYMENT RATES BY LEVEL OF EDUCATIONAL ATTAINMENT

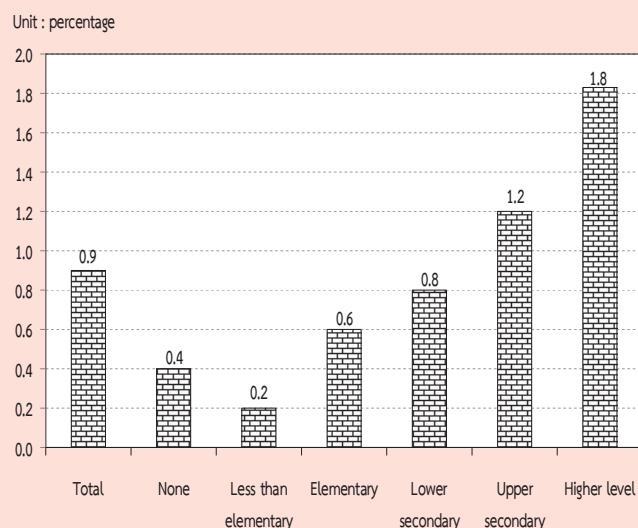

TABLE L UNEMPLOYMENT RATES BY LEVEL OF EDUCATIONAL ATTAINMENT, SEX AND AREA

(Percentage)

Area and sex	Level of educational attainment											
	Total	None	Less than elementary	Elementary	Lower secondary	Upper secondary level			Higher level		Others <sup>1/</sup> and unknown	
						General/academic	Vocational	Teacher training	Academic	Higher technical education	Teacher training	
<b>Total</b>	<b>0.9</b>	<b>0.4</b>	<b>0.2</b>	<b>0.6</b>	<b>0.8</b>	<b>1.2</b>	<b>1.2</b>	<b>-</b>	<b>1.9</b>	<b>1.8</b>	<b>2.0</b>	<b>1.2</b>
Male	0.8	0.3	0.2	0.7	0.8	1.3	1.1	-	1.4	2.0	1.2	0.5
Female	0.9	0.5	0.2	0.4	0.9	1.1	1.4	-	2.3	1.4	2.4	1.8
<b>M.A.</b>	<b>1.0</b>	<b>0.2</b>	<b>0.3</b>	<b>0.6</b>	<b>0.8</b>	<b>1.3</b>	<b>1.2</b>	<b>-</b>	<b>1.5</b>	<b>1.4</b>	<b>2.0</b>	<b>0.9</b>
Male	0.9	0.1	0.2	0.7	0.8	1.3	1.5	-	1.2	2.0	1.1	0.8
Female	1.0	0.4	0.4	0.6	0.7	1.3	0.7	-	1.8	0.5	2.5	0.9
<b>Non-M.A.</b>	<b>0.8</b>	<b>0.5</b>	<b>0.1</b>	<b>0.5</b>	<b>0.9</b>	<b>1.1</b>	<b>1.2</b>	<b>-</b>	<b>2.7</b>	<b>2.2</b>	<b>2.0</b>	<b>1.6</b>
Male	0.8	0.5	0.1	0.7	0.8	1.2	0.6	-	1.8	2.1	1.3	-
Female	0.9	0.6	0.1	0.3	1.1	0.8	2.3	-	3.4	2.4	2.3	3.3

<sup>1/</sup> Including short course vocational

## 5. Characteristics of the unemployed labor force

Table M illustrates that the unemployed persons were largely males, (51.6%) whereas the corresponding percentage for females was 48.4%. The percentage of unemployed male were

about 51.6% and 51.5% of the total unemployed in municipal area and non-municipal area respectively which was higher than the female (48.4% and 48.5% respectively.)

TABLE M NUMBER AND PERCENTAGE OF UNEMPLOYED PERSONS BY LEVEL OF EDUCATIONAL ATTAINMENT, SEX AND AREA

Area and sex	Level of educational attainment											
	Total	None	Less than elementary	Elementary	Lower secondary	Upper secondary level			Higher level			Others <sup>1/</sup> and unknown
						General/academic	Vocational	Teacher training	Academic	Higher technical education	Teacher training	
Number ('000)												
Total	336.1	5.5	13.7	47.4	51.1	55.8	16.5	-	93.2	36.6	14.5	1.7
Male	173.3	2.1	6.7	32.8	29.6	34.5	9.4	-	30.7	24.2	3.0	0.4
Female	162.8	3.4	7.0	14.6	21.6	21.3	7.1	-	62.5	12.4	11.6	1.3
Municipal areas	167.5	1.2	7.3	19.8	20.8	29.8	9.2	-	55.0	16.4	7.2	0.8
Male	86.5	0.3	2.8	11.5	12.8	17.3	7.0	-	19.5	13.7	1.3	0.4
Female	81.0	0.9	4.6	8.3	8.0	12.5	2.2	-	35.5	2.7	5.9	0.4
Non-municipal areas	168.6	4.3	6.4	27.6	30.3	26.1	7.3	-	38.2	20.2	7.3	0.9
Male	86.8	1.8	4.0	21.3	16.8	17.2	2.4	-	11.2	10.5	1.7	-
Female	81.8	2.5	2.4	6.4	13.5	8.9	4.9	-	27.0	9.7	5.6	0.9
Percentage												
Total	100.0	1.6	4.1	14.1	15.2	16.6	4.9	-	27.7	10.9	4.3	0.5
Male	100.0	1.2	3.9	18.9	17.1	19.9	5.4	-	17.7	14.0	1.7	0.2
Female	100.0	2.1	4.3	9.0	13.2	13.1	4.4	-	38.4	7.6	7.1	0.8
Municipal areas	100.0	0.7	4.4	11.8	12.4	17.8	5.5	-	32.8	9.8	4.3	0.5
Male	100.0	0.3	3.2	13.3	14.8	20.0	8.1	-	22.5	15.9	1.5	0.5
Female	100.0	1.1	5.7	10.2	9.9	15.4	2.7	-	43.8	3.3	7.3	0.5
Non-municipal areas	100.0	2.6	3.8	16.4	18.0	15.5	4.3	-	22.7	12.0	4.3	0.5
Male	100.0	2.1	4.6	24.5	19.3	19.9	2.8	-	12.9	12.0	1.9	-
Female	100.0	3.0	2.9	7.8	16.5	10.8	6.0	-	33.0	11.9	6.9	1.1

<sup>1/</sup> Including short course vocational

The majority of the unemployed persons (50.2%) were in non-municipal area because these area constituted a larger part of the total labor force. About 50.2% of the total unemployed females were in non-

municipal area while it was 50.1% of males. However, the percentage of unemployed males and females were lower in busy season than the slack season.



The unemployed persons with low level of education, i.e. some elementary education and no education was about 19.8% of the total unemployed, those with the higher level, i.e. secondary and higher level were about 36.7% and 42.9% respectively. Non-municipal area accounted higher than municipal area for some elementary and no education (22.8% compared with 16.9%). While municipal area accounted higher proportion than non-municipal area for higher level (46.9% compared with 39.0%).

## 6. Hours worked

Data on number of hours worked and additional hours available for work obtained from all employed persons. In the case of persons who had job but did not work at all during the survey week, the

question on hours worked was interpreted as the zero hour per week. The data on hours worked included hours worked on all occupations ; principal as well as others.

The data summarized in Table N showed that about 23.5% of the employed persons worked 50 hours or more per week. About 59.5% of employed persons worked 35-49 hours per week. On the other hand, about 83.0% of employed person worked 35 hours or more per week and they might be classified as fully employed. About 15.5%, worked less than 35 hours per week ; may be treated as under-employed. Employed persons, with regular job but did not work during the survey week (0 hour), accounted only 1.6%.

TABLE N NUMBER AND PERCENTAGE OF EMPLOYED PERSONS BY HOURS WORKED PER WEEK

Hours worked per week	Employed persons		Persons available for additional work	
	Number (in thousands)	Percentage	Number (in thousands)	Percentage (as compared to employed)
Total	37,751.8	100.0	400.7	1.1
0 hour	596.9	1.6	66.0	11.1
1 - 9 hours	202.5	0.5	17.3	8.5
10 - 19 hours	901.4	2.4	51.8	5.8
20 - 29 hours	2,772.4	7.3	103.1	3.7
30 - 34 hours	1,982.2	5.3	39.0	2.0
35 - 39 hours	3,914.7	10.4	34.4	0.9
40 - 49 hours	18,516.3	49.1	68.6	0.4
50 hours and over	8,865.5	23.5	20.6	0.2

The percentage of employed persons who were available for additional work, which is also an indicator for under-employment, accounted for about 1.1%. Of the employed persons who worked less than 35 hours per week, 3.6% desired and were available for additional work. The details of hours worked by occupation, industry and work status are presented in the statistical tables (Appendix B : Statistical tables 8-10 ).

## 7. Wages and salaries

Data on wages and salaries have been collected in respect of all employees in accordance with the system applicable to each case and converted into the equivalent monthly wages and salaries. The data have been tabulated by industry, sex and area separately for government and private employees (see Appendix B : statistical tables 15 - 16). In this chapter, data on the number of male and female employees by wages level or salaries (not including supplementary earnings) and area are presented in Table O.

On the whole, about 46.5% of 18.5 million employees had monthly wages or salaries of 5,501-10,000 Baht, around 42.5% had over 10,000 Baht per month, 9.0% had 2,501-5,500 Baht and about 1.5% received less than 2,500 Baht per month.

The majority of employees in municipal area had higher level of wages or salaries than their counterpart in the other area. For instance, only about 4.7% of employees in municipal area received monthly wages or salaries, below 5,501 Baht whereas the corresponding figure in non-municipal area was 17.4%. Around 94.7% of employees in municipal area earned more than 5,500 Baht compared with 82.2% in non-municipal area. Moreover, about 53.2% of employees in municipal area earned more than 10,000 Baht a month, while the percentages in non-municipal area was only 29.7%.

**FIGURE 7 PERCENTAGE OF EMPLOYEES BY WAGE OR SALARY / MONTH**

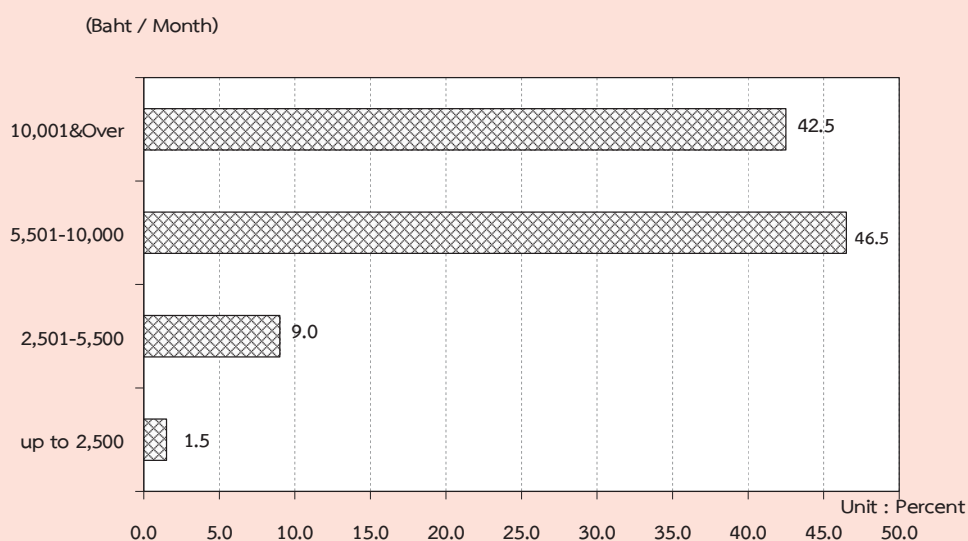

TABLE O NUMBER AND PERCENTAGE OF EMPLOYEES BY WAGE/SALARY, SEX AND AREA

Monthly wage/ Salary level (Baht)	Whole kingdom			Municipal areas			Non- municipal areas		
	Total	Government sector	Private sector	Total	Government sector	Private sector	Total	Government sector	Private sector
Number ('000)									
<b>Total</b>	<b>18,494.4</b>	<b>3,564.0</b>	<b>14,930.3</b>	<b>10,098.5</b>	<b>1,886.3</b>	<b>8,212.2</b>	<b>8,395.9</b>	<b>1,677.8</b>	<b>6,718.1</b>
Up to 2,500	282.3	7.8	274.5	63.0	3.4	59.6	219.3	4.4	214.9
2,501-5,500	1,656.5	152.3	1,504.2	412.5	37.0	375.5	1,244.0	115.3	1,128.8
5,501-10,000	8,600.1	885.9	7,714.2	4,191.1	351.2	3,840.0	4,409.0	534.8	3,874.2
10,001 & Over	7,863.7	2,501.3	5,362.4	5,368.9	1,482.6	3,886.3	2,494.8	1,018.7	1,476.1
Unknown	91.8	16.8	75.0	63.1	12.2	50.9	28.8	4.6	24.1
<b>Male</b>	<b>10,246.5</b>	<b>1,851.5</b>	<b>8,395.0</b>	<b>5,401.1</b>	<b>966.3</b>	<b>4,434.8</b>	<b>4,845.4</b>	<b>885.3</b>	<b>3,960.2</b>
Up to 2,500	125.0	3.1	121.9	24.7	1.9	22.8	100.3	1.2	99.1
2,501-5,500	863.8	92.1	771.8	197.7	22.7	175.0	666.2	69.4	596.8
5,501-10,000	4,806.0	524.1	4,282.0	2,174.1	199.9	1,974.2	2,631.9	324.2	2,307.8
10,001 & Over	4,406.0	1,224.6	3,181.3	2,972.7	737.1	2,235.6	1,433.3	487.5	945.8
Unknown	45.7	7.7	38.0	32.0	4.8	27.3	13.7	3.0	10.7
<b>Female</b>	<b>8,247.8</b>	<b>1,712.5</b>	<b>6,535.3</b>	<b>4,697.4</b>	<b>920.0</b>	<b>3,777.4</b>	<b>3,550.4</b>	<b>792.5</b>	<b>2,757.9</b>
Up to 2,500	157.3	4.7	152.6	38.3	1.5	36.8	119.0	3.2	115.8
2,501-5,500	792.7	60.2	732.5	214.9	14.4	200.5	577.9	45.9	532.0
5,501-10,000	3,794.1	361.9	3,432.2	2,017.1	151.3	1,865.8	1,777.0	210.6	1,566.5
10,001 & Over	3,457.7	1,276.6	2,181.1	2,396.2	745.4	1,650.8	1,061.5	531.2	530.3
Unknown	46.1	9.1	37.0	31.0	7.4	23.6	15.0	1.7	13.4
Percentage									
<b>Total</b>	<b>100.0</b>	<b>100.0</b>	<b>100.0</b>	<b>100.0</b>	<b>100.0</b>	<b>100.0</b>	<b>100.0</b>	<b>100.0</b>	<b>100.0</b>
Up to 2,500	1.5	0.2	1.8	0.6	0.2	0.7	2.6	0.3	3.2
2,501-5,500	9.0	4.3	10.1	4.1	2.0	4.6	14.8	6.9	16.8
5,501-10,000	46.5	24.9	51.7	41.5	18.6	46.8	52.5	31.9	57.7
10,001 & Over	42.5	70.2	35.9	53.2	78.6	47.3	29.7	60.7	22.0
Unknown	0.5	0.5	0.5	0.6	0.7	0.6	0.3	0.3	0.4
<b>Male</b>	<b>100.0</b>	<b>100.0</b>	<b>100.0</b>	<b>100.0</b>	<b>100.0</b>	<b>100.0</b>	<b>100.0</b>	<b>100.0</b>	<b>100.0</b>
Up to 2,500	1.2	0.2	1.5	0.5	0.2	0.5	2.1	0.1	2.5
2,501-5,500	8.4	5.0	9.2	3.7	2.3	4.0	13.8	7.8	15.1
5,501-10,000	46.9	28.3	51.0	40.3	20.7	44.5	54.3	36.6	58.3
10,001 & Over	43.0	66.1	37.9	55.0	76.3	50.4	29.6	55.1	23.9
Unknown	0.5	0.4	0.5	0.6	0.5	0.6	0.3	0.3	0.3
<b>Female</b>	<b>100.0</b>	<b>100.0</b>	<b>100.0</b>	<b>100.0</b>	<b>100.0</b>	<b>100.0</b>	<b>100.0</b>	<b>100.0</b>	<b>100.0</b>
Up to 2,500	1.9	0.3	2.3	0.8	0.2	1.0	3.4	0.4	4.2
2,501-5,500	9.6	3.5	11.2	4.6	1.6	5.3	16.3	5.8	19.3
5,501-10,000	46.0	21.1	52.5	42.9	16.5	49.4	50.1	26.6	56.8
10,001 & Over	41.9	74.6	33.4	51.0	81.0	43.7	29.9	67.0	19.2
Unknown	0.6	0.5	0.6	0.7	0.8	0.6	0.4	0.2	0.5

It was observed that, as a whole, government employees got higher level of monthly wages or salaries than the private ones. This partly because, in this survey, the private employees included also those of daily wages employees and laborers who usually earned rather low income. About 11.9% of the private employees earned less than 5,501 Baht a month as compared with 4.5% of the government employees. On the other hand, the government employees who received over 5,500 Baht per month accounted for about 95.1% of the total

government employees while the private employees only accounted for 87.6%.

## 8. Supplementary benefits

Apart from data on basic wages and salaries, information such as receipt of supplementary benefits in cash i.e. bonuses and overtime payments, and in kind i.e. food, clothing, housing, and others was also collected. The data on number of employees receiving benefits are summarized in Table P.

**TABLE P NUMBER AND PERCENTAGE OF PRIVATE EMPLOYEES AND GOVERNMENT EMPLOYEES BY RECEIVING SUPPLEMENTARY BENEFITS, AREA AND SEX**

(In thousands)

Sector, area and sex	Total employees	Number of employees receiving supplementary benefits						
		Bonus	Overtime	Other Cash	Food	Clothing	Housing	Others
<b>Total</b>	<b>5,145.2</b>	<b>63.0</b>	<b>1,904.5</b>	<b>2,632.0</b>	<b>1,364.8</b>	<b>42.7</b>	<b>755.5</b>	<b>491.3</b>
		(1.2)	(37.0)	(51.2)	(26.5)	(0.8)	(14.7)	(9.5)
Male	2,751.3	32.4	1,043.5	1,422.4	622.6	19.9	434.2	241.3
		(1.2)	(37.9)	(51.7)	(22.6)	(0.7)	(15.8)	(8.8)
Female	2,393.9	30.6	861.0	1,209.6	742.3	22.8	321.2	250.0
		(1.3)	(36.0)	(50.5)	(31.0)	(1.0)	(13.4)	(10.4)
<b>Private sector</b>	<b>4,096.8</b>	<b>45.0</b>	<b>1,735.7</b>	<b>1,840.0</b>	<b>1,340.5</b>	<b>33.8</b>	<b>558.2</b>	<b>465.7</b>
		(1.1)	(42.4)	(44.9)	(32.7)	(0.8)	(13.6)	(11.4)
Male	2,191.3	23.3	969.0	994.3	610.3	16.1	314.2	228.3
		(1.1)	(44.2)	(45.4)	(27.9)	(0.7)	(14.3)	(10.4)
Female	1,905.5	21.7	766.7	845.8	730.2	17.6	244.0	237.4
		(1.1)	(40.2)	(44.4)	(38.3)	(0.9)	(12.8)	(12.5)
<b>Government sector</b>	<b>1,048.4</b>	<b>18.0</b>	<b>168.8</b>	<b>792.0</b>	<b>24.4</b>	<b>8.9</b>	<b>197.3</b>	<b>25.6</b>
		(1.7)	(16.1)	(75.5)	(2.3)	(0.9)	(18.8)	(2.4)
Male	560.0	9.1	74.5	428.1	12.3	3.8	120.1	13.0
		(1.6)	(13.3)	(76.5)	(2.2)	(0.7)	(21.4)	(2.3)
Female	488.3	9.0	94.3	363.8	12.1	5.1	77.2	12.7
		(1.8)	(19.3)	(74.5)	(2.5)	(1.1)	(15.8)	(2.6)

1/

TABLE P NUMBER AND PERCENTAGE OF PRIVATE EMPLOYEES AND GOVERNMENT EMPLOYEES  
BY RECEIVING SUPPLEMENTARY BENEFITS, AREA AND SEX (Cont.)

(In thousands)

Sector, area and sex	Total employees	Number of employees receiving supplementary benefits						
		Bonus	Overtime	Other cash	Food	Clothing	Housing	Others
<b>Private sector</b>								
Municipal areas	2,465.1	29.4 (1.2)	1,021.1 (41.4)	1,109.4 (45.0)	814.9 (33.1)	22.8 (0.9)	364.2 (14.8)	205.2 (8.3)
Male	1,298.6	12.0 (0.9)	591.8 (45.6)	604.9 (46.6)	350.3 (27.0)	10.3 (0.8)	184.0 (14.2)	104.2 (8.0)
Female	1,166.6	17.4 (1.5)	429.3 (36.8)	504.4 (43.2)	464.6 (39.8)	12.6 (1.1)	180.3 (15.5)	101.1 (8.7)
Non-municipal areas	1,631.7	15.6 (1.0)	714.6 (43.8)	730.7 (44.8)	525.6 (32.2)	10.9 (0.7)	193.9 (11.9)	260.5 (16.0)
Male	892.7	11.3 (1.3)	377.3 (42.3)	389.3 (43.6)	260.0 (29.1)	5.9 (0.7)	130.2 (14.6)	124.2 (13.9)
Female	738.9	4.3 (0.6)	337.4 (45.7)	341.3 (46.2)	265.6 (35.9)	5.1 (0.7)	63.7 (8.6)	136.3 (18.4)
<b>Government sector</b>								
Municipal areas	569.6	13.0 (2.3)	98.9 (17.4)	414.1 (72.7)	9.6 (1.7)	6.0 (1.1)	124.9 (21.9)	10.1 (1.8)
Male	300.2	5.6 (1.9)	44.7 (14.9)	216.0 (72.0)	4.7 (1.6)	2.5 (0.8)	78.6 (26.2)	5.3 (1.8)
Female	269.4	7.4 (2.7)	54.2 (20.1)	198.1 (73.5)	4.9 (1.8)	3.5 (1.3)	46.2 (17.2)	4.7 (1.8)
Non-municipal areas	478.8	5.1 (1.1)	69.9 (14.6)	377.9 (78.9)	14.8 (3.1)	2.9 (0.6)	72.4 (15.1)	15.6 (3.3)
Male	259.9	3.5 (1.3)	29.8 (11.4)	212.1 (81.6)	7.6 (2.9)	1.3 (0.5)	41.5 (16.0)	7.7 (3.0)
Female	697.7	6.7 (1.0)	110.0 (15.8)	543.6 (77.9)	22.0 (3.2)	4.5 (0.6)	103.4 (14.8)	23.5 (3.4)

1/ One employee can receive more than 1 type of supplementary benefits.

Certain types of supplementary benefits such as overtime and food supplies seem to be more common in the private sector than in the government sector. Other cash, housing, bonus and clothing however, seem to be more common in the government sector than in the private sector. The private employees in municipal area received more supplementary benefits such as other cash, food, housing, bonus and clothing than those in non-municipal area (about 45.0%, 33.1%, 14.8% 1.2%, and 0.9% respectively).

The private employees in non-municipal area received more supplementary benefits overtime than those in municipal area or (about 43.8%). The government employees in municipal area received more supplementary benefits such as housing, overtime, bonus and clothing those in non-municipal area (about 21.9%, 17.4%, 2.3% and 1.1% respectively). The government employees in non-municipal area received more supplementary benefits, such as other cash about 78.9%, and food supplies (3.1%) than those in municipal area.

## ภาคผนวก ก ระเบียบวิธี

### 1. แผนการสุ่มตัวอย่าง

แผนการสุ่มตัวอย่างที่ใช้เป็นแบบ Stratified Two – Stage Sampling โดยมีจังหวัดเป็น สตราตัม เขตแดนนับ ( ในเขตเทศบาล และ นอกเขตเทศบาล ) เป็นหน่วยตัวอย่างขั้นที่หนึ่ง ครั้วเรือนส่วนบุคคล และสมาชิกในครั้วเรือนกลุ่มบุคคลประเภทคนงาน เป็นหน่วยตัวอย่างขั้นที่สอง

#### การจัดสตราตัม

จังหวัดเป็นสตราตัม ซึ่งมีทั้งสิ้น 77 สตราตัม และในแต่ละสตราตัม ได้ทำการแบ่งออกเป็น 2 สตราตัมย่อย ตามลักษณะการปกครองของกรมการปกครอง คือ ในเขตเทศบาล และนอกเขตเทศบาล

#### การเลือกตัวอย่างขั้นที่หนึ่ง

จากแต่ละสตราตัมย่อย หรือแต่ละเขตการปกครอง ได้ทำการเลือกเขตแดนนับตัวอย่าง อย่าง อิสระต่อกัน โดยให้ความน่าจะเป็นในการเลือกเป็นปฏิภาคกับจำนวนครั้วเรือนของเขตแดนนับตัวอย่างนั้น ๆ ได้ จำนวนตัวอย่างทั้งสิ้น 5,970 เขตแดนนับตัวอย่าง จากทั้งสิ้นจำนวน 127,460 เขตแดนนับตัวอย่าง ซึ่งกระจาย ไปตามภาค และเขตการปกครอง เป็นดังนี้

ภาค	รวม	ในเขตเทศบาล	นอกเขตเทศบาล
กรุงเทพมหานคร	300	300	-
กลาง ( ยกเว้น กรุงเทพมหานคร )	1,902	900	1,002
เหนือ	1,278	630	648
ตะวันออกเฉียงเหนือ	1,476	732	744
ใต้	1,014	498	516
รวมทั้งราชอาณาจักร	5,970	3,060	2,910



## การเลือกตัวอย่างชั้นที่สอง

ในขั้นนี้เป็นการเลือกครัวเรือนตัวอย่างจากครัวเรือนส่วนบุคคลทั้งสิ้น ในบัญชีรายชื่อครัวเรือน ซึ่งได้จากการนับจุดในแต่ละเขตแจนนับตัวอย่าง ด้วยวิธีการสุ่มแบบมีระบบ โดยกำหนดขนาดตัวอย่างเป็นดังนี้คือ

ในเขตเทศบาล : กำหนด 16 ครัวเรือนตัวอย่าง ต่อเขตแจนนับตัวอย่าง

นอกเขตเทศบาล: กำหนด 12 ครัวเรือนตัวอย่าง ต่อเขตแจนนับตัวอย่าง

ก่อนที่จะทำการเลือกครัวเรือนตัวอย่าง ได้มีการจัดเรียงรายชื่อครัวเรือนส่วนบุคคลใหม่ตามขนาดครัวเรือน ซึ่งวัดด้วยจำนวนสมาชิกในครัวเรือน

ในกรณีของครัวเรือนกลุ่มบุคคลประเภทคนงาน ในขั้นนี้เป็นการเลือกสมาชิกตัวอย่างจากครัวเรือนกลุ่มบุคคลประเภทคนงานทุกครัวเรือนในแต่ละเขตแจนนับตัวอย่าง ด้วยวิธีการสุ่มแบบมีระบบ

จำนวนครัวเรือนส่วนบุคคลตัวอย่างทั้งสิ้นที่ต้องทำการแจนนับ จำแนกตามภาค และเขตการปกครอง เป็นดังนี้คือ

ภาค	รวม	ในเขตเทศบาล	นอกเขตเทศบาล
กรุงเทพมหานคร	4,800	4,800	-
กลาง ( ยกเว้น กรุงเทพมหานคร )	26,424	14,400	12,024
เหนือ	17,856	10,080	7,776
ตะวันออกเฉียงเหนือ	20,640	11,712	8,928
ใต้	14,160	7,968	6,192
รวมทั้งราชอาณาจักร	83,880	48,960	34,920

## 2. วิธีประมาณผล

การเสนอผลของการสำรวจได้เสนอผลการสำรวจในระดับจังหวัด ส่วนในระดับภาค คือ กรุงเทพมหานคร ภาคกลาง (ยกเว้นกรุงเทพมหานคร) ภาคเหนือ ภาคตะวันออกเฉียงเหนือ และภาคใต้ นั้น ได้เสนอผลในระดับเขตการปกครอง คือ ในเขตเทศบาล และนอกเขตเทศบาล

ในการประมาณค่า กำหนดให้

$$g = 1, 2, 3, \dots, 20 \quad (\text{หมวดอายุ - เพศ})$$

$$k = 1, 2, 3, \dots, m_{hij} \quad (\text{เขตแขวนับตัวอย่าง})$$

$$j = 1, 2 \quad (\text{เขตการปกครอง})$$

$$i = 1, 2, 3, \dots, A_h \quad (\text{จังหวัด})$$

$$h = 1, 2, 3, 4, 5 \quad (\text{ภาค})$$

### การประมาณค่ายอดรวม

1. สูตรการประมาณค่ายอดรวมที่ปรับแล้วของจำนวนประชากรที่มีลักษณะที่ต้องการศึกษา  $X$  สำหรับ หมวดอายุ - เพศ  $g$  เขตการปกครอง  $j$  จังหวัด  $i$  ภาค  $h$  คือ

$$x''_{hijg} = \frac{x'_{hijg}}{y'_{hijg}} Y_{hijg} = r_{hijg} Y_{hijg} \quad \dots\dots\dots (1)$$

- โดยที่
- $x'_{hijg}$  คือ ค่าประมาณยอดรวมโดยปกติจากการเลือกตัวอย่างสองขั้นตอน ของจำนวนประชากรทั้งสิ้นที่มีลักษณะที่ต้องการศึกษา  $X$  สำหรับหมวดอายุ - เพศ  $g$  เขตการปกครอง  $j$  จังหวัด  $i$  ภาค  $h$
  - $y'_{hijg}$  คือ ค่าประมาณยอดรวมโดยปกติจากการเลือกตัวอย่างสองขั้นตอน ของจำนวนประชากรทั้งสิ้น สำหรับหมวดอายุ - เพศ  $g$  เขตการปกครอง  $j$  จังหวัด  $i$  ภาค  $h$
  - $Y_{hijg}$ <sup>1</sup> คือ ค่าประมาณจำนวนประชากรทั้งสิ้นที่ได้จากการคาดประมาณประชากรของประเทศไทย สำหรับหมวดอายุ - เพศ  $g$  เขตการปกครอง  $j$  จังหวัด  $i$  ภาค  $h$
  - $r_{hijg}$  คือ อัตราส่วนของค่าประมาณจำนวนประชากรทั้งสิ้นที่มีลักษณะที่ต้องการศึกษา  $X$  กับค่าประมาณจำนวนประชากรทั้งสิ้น สำหรับหมวดอายุ - เพศ  $g$  เขตการปกครอง  $j$  จังหวัด  $i$  ภาค  $h$

---

<sup>1</sup> การคาดประมาณประชากรของประเทศไทย พ. ศ. 2553 - 2583 สำนักงานคณะกรรมการพัฒนาการเศรษฐกิจและสังคมแห่งชาติ แผนพัฒนาเศรษฐกิจและสังคมแห่งชาติ ฉบับที่ 11 ( กุมภาพันธ์ 2556 )

สูตรการคำนวณค่าประมาณยอดรวมโดยปกติ จากการเลือกตัวอย่างสองขั้นตอน

คือ

$$i) \quad x'_{hijg} = \frac{1}{m_{hij}} \sum_{k=1}^{m_{hij}} \frac{1}{P_{hijk}} \frac{N_{hijk}}{n_{hijk}} x_{hijk} \quad \dots\dots\dots (2)$$

โดยที่

$x_{hijk}$  คือ จำนวนประชากรที่เจงนับได้ทั้งสิ้น ที่มีลักษณะที่ต้องการศึกษา  $X$  ใน  
หมวดอายุ - เพศ  $g$  เขตเจงนับตัวอย่าง  $k$  เขตการปกครอง  $j$   
จังหวัด  $i$  ภาค  $h$

$N_{hijk}$  คือ จำนวนครัวเรือนที่นับเจงได้ทั้งสิ้น ในเขตเจงนับตัวอย่าง  $k$  เขตการ  
ปกครอง  $j$  จังหวัด  $i$  ภาค  $h$

$n_{hijk}$  คือ จำนวนครัวเรือนตัวอย่างทั้งสิ้น ในเขตเจงนับตัวอย่าง  $k$  เขตการ  
ปกครอง  $j$  จังหวัด  $i$  ภาค  $h$

$P_{hijk}$  คือ โอกาสในการเลือกเขตเจงนับตัวอย่าง  $k$  เขตการปกครอง  $j$  จังหวัด  $i$   
ภาค  $h$

$m_{hij}$  คือ จำนวนเขตเจงนับตัวอย่างทั้งสิ้น ในเขตการปกครอง  $j$  จังหวัด  $i$  ภาค  $h$

$$ii) \quad y'_{hijg} = \frac{1}{m_{hij}} \sum_{k=1}^{m_{hij}} \frac{1}{P_{hijk}} \frac{N_{hijk}}{n_{hijk}} y_{hijk} \quad \dots\dots\dots (3)$$

โดยที่

$y_{hijk}$  คือ จำนวนประชากรที่เจงนับได้ทั้งสิ้น ในหมวดอายุ - เพศ  $g$  เขตเจงนับ  
ตัวอย่าง  $k$  เขตการปกครอง  $j$  จังหวัด  $i$  ภาค  $h$

2. สูตรการประมาณค่ายอดรวมที่ปรับแล้วของจำนวนประชากร ที่มีลักษณะที่ต้องการศึกษา  $X$   
สำหรับเขตการปกครอง  $j$  จังหวัด  $i$  ภาค  $h$  คือ

$$x''_{hij} = \sum_{g=1}^{20} x''_{hijg} \quad \dots\dots\dots (4)$$

3. สูตรการประมาณค่ายอดรวมที่ปรับแล้วของจำนวนประชากร ที่มีลักษณะที่ต้องการศึกษา X สำหรับ หมวดอายุ - เพศ g จังหวัด i ภาค h คือ

$$x''_{hig} = \sum_{j=1}^2 x''_{hijg} \dots\dots\dots (5)$$

4. สูตรการประมาณค่ายอดรวมที่ปรับแล้วของจำนวนประชากร ที่มีลักษณะที่ต้องการศึกษา X สำหรับจังหวัด i ภาค h คือ

$$x''_{hi} = \sum_{j=1}^2 x''_{hij} = \sum_{g=1}^{20} x''_{hig} \dots\dots\dots (6)$$

5. สูตรการประมาณค่ายอดรวมที่ปรับแล้วของจำนวนประชากร ที่มีลักษณะที่ต้องการศึกษา X สำหรับหมวดอายุ - เพศ g เขตการปกครอง j ภาค h คือ

$$x''_{hjg} = \sum_{i=1}^{A_h} x''_{hijg} \dots\dots\dots (7)$$

โดยที่  $A_h$  คือ จำนวนจังหวัดทั้งสิ้นในภาค h และ  $\sum_{h=1}^5 A_h = 76$

6. สูตรการประมาณค่ายอดรวมที่ปรับแล้วของจำนวนประชากร ที่มีลักษณะที่ต้องการศึกษา X สำหรับเขตการปกครอง j ภาค h คือ

$$x''_{hj} = \sum_{i=1}^{A_h} x''_{hij} = \sum_{g=1}^{20} x''_{hjg} \dots\dots\dots (8)$$

7. สูตรการประมาณค่ายอดรวมที่ปรับแล้ว ของจำนวนประชากร ที่มีลักษณะที่ต้องการศึกษา X สำหรับหมวดอายุ - เพศ g ภาค h คือ

$$x''_{hg} = \sum_{i=1}^{A_h} x''_{hig} = \sum_{j=1}^2 x''_{hjg} \dots\dots\dots (9)$$

8. สูตรการประมาณค่ายอดรวมที่ปรับแล้วของจำนวนประชากร ที่มีลักษณะที่ต้องการศึกษา X สำหรับภาค h คือ

$$x_h'' = \sum_{i=1}^{A_h} x_{hi}'' = \sum_{j=1}^2 x_{hj}'' = \sum_{g=1}^{20} x_{hg}'' \quad \dots\dots\dots (10)$$

9. สูตรการประมาณค่ายอดรวมที่ปรับแล้วของจำนวนประชากร ที่มีลักษณะที่ต้องการศึกษา X สำหรับเขตการปกครอง j ที่วราขานาจกร คือ

$$x_j'' = \sum_{h=1}^5 x_{hj}'' \quad \dots\dots\dots (11)$$

10. สูตรการประมาณค่ายอดรวมที่ปรับแล้วของจำนวนประชากร ที่มีลักษณะที่ต้องการศึกษา X สำหรับหมวดอายุ - เพศ g ที่วราขานาจกร คือ

$$x_g'' = \sum_{h=1}^5 x_{hg}'' \quad \dots\dots\dots (12)$$

11. สูตรการประมาณค่ายอดรวมที่ปรับแล้วของจำนวนประชากร ที่มีลักษณะที่ต้องการศึกษา X สำหรับ ที่วราขานาจกร คือ

$$x'' = \sum_{h=1}^5 x_h'' = \sum_{j=1}^2 x_j'' = \sum_{g=1}^{20} x_g'' \quad \dots\dots\dots (13)$$

**การประมาณค่าความแปรปรวนของค่าประมาณยอดรวม**

1. สูตรการประมาณค่าความแปรปรวนของ  $x_{hijg}''$  คือ

$$\hat{V}(x_{hijg}'') = \left[ \frac{Y_{hijg}}{y'_{hijg}} \right]^2 \frac{m_{hij}}{m_{hij} - 1} \sum_{k=1}^{m_{hij}} z_{hijkg}^2 \quad \dots\dots\dots (14)$$

โดยที่

$$z_{hijkg} = \bar{x}'_{hijkg} - r_{hijg} \bar{y}'_{hijkg}$$

$$\bar{x}'_{hijkg} = \frac{1}{m_{hij}} \frac{1}{P_{hijk}} \frac{N_{hijk}}{n_{hijk}} x_{hijkg}$$

$$\bar{y}'_{hijk} = \frac{1}{m_{hij}} \frac{1}{P_{hijk}} \frac{N_{hijk}}{n_{hijk}} y_{hijk}$$

2. สูตรการประมาณค่าความแปรปรวนของ  $x''_{hij}$  คือ

$$\hat{V}(x''_{hij}) = \sum_{g=1}^{20} \hat{V}(x''_{hijg}) \dots\dots\dots (15)$$

3. สูตรการประมาณค่าความแปรปรวนของ  $x''_{hig}$  คือ

$$\hat{V}(x''_{hig}) = \sum_{j=1}^2 \hat{V}(x''_{hijg}) \dots\dots\dots (16)$$

4. สูตรการประมาณค่าความแปรปรวนของ  $x''_{hi}$  คือ

$$\hat{V}(x''_{hi}) = \sum_{j=1}^2 \hat{V}(x''_{hij}) = \sum_{g=1}^{20} \hat{V}(x''_{hig}) \dots\dots\dots (17)$$

5. สูตรการประมาณค่าความแปรปรวนของ  $x''_{hjpg}$  คือ

$$\hat{V}(x''_{hjpg}) = \sum_{i=1}^{A_h} \hat{V}(x''_{hijg}) \dots\dots\dots (18)$$

6. สูตรการประมาณค่าความแปรปรวนของ  $x''_{hj}$  คือ

$$\hat{V}(x''_{hj}) = \sum_{i=1}^{A_h} \hat{V}(x''_{hij}) = \sum_{g=1}^{20} \hat{V}(x''_{hjpg}) \dots\dots\dots (19)$$

7. สูตรการประมาณค่าความแปรปรวนของ  $x''_{hpg}$  คือ

$$\hat{V}(x''_{hpg}) = \sum_{i=1}^{A_h} \hat{V}(x''_{hig}) = \sum_{j=1}^2 \hat{V}(x''_{hjpg}) \dots\dots\dots (20)$$

8. สูตรการประมาณค่าความแปรปรวนของ  $x_h''$  คือ

$$\hat{V}(x_h'') = \sum_{i=1}^{A_h} \hat{V}(x_{hi}'') = \sum_{j=1}^2 \hat{V}(x_{hj}'') = \sum_{g=1}^{20} \hat{V}(x_{hg}'') \quad \dots\dots\dots (21)$$

9. สูตรการประมาณค่าความแปรปรวนของ  $x_j''$  คือ

$$\hat{V}(x_j'') = \sum_{h=1}^5 \hat{V}(x_{hj}'') \quad \dots\dots\dots (22)$$

10. สูตรการประมาณค่าความแปรปรวนของ  $x_g''$  คือ

$$\hat{V}(x_g'') = \sum_{h=1}^5 \hat{V}(x_{hg}'') \quad \dots\dots\dots (23)$$

11. สูตรการประมาณค่าความแปรปรวนของ  $x''$  คือ

$$\hat{V}(x'') = \sum_{h=1}^5 \hat{V}(x_h'') = \sum_{j=1}^2 \hat{V}(x_j'') = \sum_{g=1}^{20} \hat{V}(x_g'') \quad \dots\dots\dots (24)$$

การประมาณค่าสัมประสิทธิ์ของความแปรผันของค่าประมาณยอดรวม

1. สูตรการประมาณค่าสัมประสิทธิ์ของความแปรผันของ  $x_{hijg}''$  คือ

$$cv(x_{hijg}'') = \frac{\sqrt{\hat{V}(x_{hijg}'')}}{x_{hijg}''} \times 100\% \quad \dots\dots\dots (25)$$



2. สูตรการประมาณค่าสัมประสิทธิ์ของความแปรผันของ  $x''_{hij}$  คือ

$$cv(x''_{hij}) = \frac{\sqrt{\hat{V}(x''_{hij})}}{x''_{hij}} \times 100\% \quad \dots\dots\dots (26)$$

3. สูตรการประมาณค่าสัมประสิทธิ์ของความแปรผันของ  $x''_{hig}$  คือ

$$cv(x''_{hig}) = \frac{\sqrt{\hat{V}(x''_{hig})}}{x''_{hig}} \times 100\% \quad \dots\dots\dots (27)$$

4. สูตรการประมาณค่าสัมประสิทธิ์ของความแปรผันของ  $x''_{hi}$  คือ

$$cv(x''_{hi}) = \frac{\sqrt{\hat{V}(x''_{hi})}}{x''_{hi}} \times 100\% \quad \dots\dots\dots (28)$$

5. สูตรการประมาณค่าสัมประสิทธิ์ของความแปรผันของ  $x''_{hjj}$  คือ

$$cv(x''_{hjj}) = \frac{\sqrt{\hat{V}(x''_{hjj})}}{x''_{hjj}} \times 100\% \quad \dots\dots\dots (29)$$

6. สูตรการประมาณค่าสัมประสิทธิ์ของความแปรผันของ  $x''_{hj}$  คือ

$$cv(x''_{hj}) = \frac{\sqrt{\hat{V}(x''_{hj})}}{x''_{hj}} \times 100\% \quad \dots\dots\dots (30)$$

7. สูตรการประมาณค่าสัมประสิทธิ์ของความแปรผันของ  $x''_{hg}$  คือ

$$cv(x''_{hg}) = \frac{\sqrt{\hat{V}(x''_{hg})}}{x''_{hg}} \times 100\% \quad \dots\dots\dots (31)$$

8. สูตรการประมาณค่าสัมประสิทธิ์ของความแปรผันของ  $x_h''$  คือ

$$cv(x_h'') = \frac{\sqrt{\hat{V}(x_h'')}}{x_h''} \times 100\% \dots\dots\dots (32)$$

9. สูตรการประมาณค่าสัมประสิทธิ์ของความแปรผันของ  $x_j''$  คือ

$$cv(x_j'') = \frac{\sqrt{\hat{V}(x_j'')}}{x_j''} \times 100\% \dots\dots\dots (33)$$

10. สูตรการประมาณค่าสัมประสิทธิ์ของความแปรผันของ  $x_g''$  คือ

$$cv(x_g'') = \frac{\sqrt{\hat{V}(x_g'')}}{x_g''} \times 100\% \dots\dots\dots (34)$$

11. สูตรการประมาณค่าสัมประสิทธิ์ของความแปรผันของ  $x''$  คือ

$$cv(x'') = \frac{\sqrt{\hat{V}(x'')}}{x''} \times 100\% \dots\dots\dots (35)$$

### 3. วิธีการเก็บรวบรวมข้อมูล

การสำรวจได้ดำเนินการพร้อมกันทั่วประเทศ ในระหว่างวันที่ 1 – 12 ของเดือนเมษายน-มิถุนายน พ.ศ. 2558 มีครัวเรือนที่ตกเป็นตัวอย่างทั้งสิ้น 83,880 ครัวเรือน เป็นครัวเรือนตัวอย่างในกรุงเทพมหานคร 4,800 ครัวเรือน ในเขตเทศบาล 48,960 ครัวเรือน และนอกเขตเทศบาล 34,920 ครัวเรือน สำหรับวิธีการเก็บรวบรวมข้อมูลใช้การสัมภาษณ์หัวหน้าครัวเรือน หรือสมาชิกในครัวเรือนที่ตกเป็นตัวอย่าง โดยพนักงานของสำนักงานสถิติแห่งชาติ ซึ่งมีประสบการณ์ในการสำรวจ ทั้งนี้ ในกรุงเทพมหานครใช้พนักงานทำการสัมภาษณ์ จำนวน 44 คน ในจังหวัดอื่น ๆ จำนวน 830 คน

### 4. การปิดตัวเลข

ในตารางสถิติ ผลรวมของแต่ละจำนวนอาจไม่เท่ากับยอดรวม เนื่องจากข้อมูลแต่ละจำนวนได้มีการปิดเศษเป็นหลักพัน โดยอิสระจากกัน

การประมาณค่าสัมประสิทธิ์ของความแปรผันของค่าประมาณยอดรวม จำแนกตามสถานภาพแรงงาน กลุ่มอายุและ  
เขตการปกครอง **ทั่วราชอาณาจักร**

ทั่วราชอาณาจักร	ทั่วราชอาณาจักร	กลุ่มอายุ	C.V.%								
			กำลังแรงงานรวม			ผู้มีงานทำ			ผู้ว่างงาน		
			รวม	ชาย	หญิง	รวม	ชาย	หญิง	รวม	ชาย	หญิง
<b>รวมทั้งหมด</b>	<b>รวม</b>		<b>0.15</b>	<b>0.17</b>	<b>0.27</b>	<b>0.16</b>	<b>0.18</b>	<b>0.27</b>	<b>4.66</b>	<b>6.38</b>	<b>6.80</b>
	15-17		3.37	3.99	6.31	3.51	4.13	6.62	19.40	*	*
	18-19		2.06	2.32	3.92	2.17	2.47	4.09	14.00	16.79	*
	20-24		0.75	0.87	1.32	0.80	0.95	1.39	7.44	10.95	10.13
	25-29		0.35	0.37	0.62	0.38	0.43	0.67	10.36	14.72	14.45
	30-34		0.31	0.26	0.61	0.32	0.28	0.62	18.13	*	*
	35-39		0.31	0.28	0.57	0.32	0.31	0.57	19.89	*	*
	40-49		0.24	0.19	0.47	0.25	0.20	0.48	15.96	*	*
	50-59		0.31	0.30	0.58	0.32	0.33	0.60	*	*	*
	60ปีขึ้นไป		0.75	0.90	1.28	0.75	0.91	1.30	*	*	*
<b>ในเขตเทศบาล</b>											
	<b>รวม</b>		<b>0.23</b>	<b>0.25</b>	<b>0.39</b>	<b>0.23</b>	<b>0.26</b>	<b>0.40</b>	<b>6.55</b>	<b>9.00</b>	<b>9.54</b>
	15-17		5.40	6.51	9.66	5.59	6.70	10.10	*	*	*
	18-19		3.55	4.31	5.87	3.74	4.67	6.01	18.65	*	*
	20-24		1.22	1.56	1.91	1.28	1.63	2.01	9.39	14.69	12.14
	25-29		0.51	0.54	0.89	0.55	0.62	0.94	15.55	*	*
	30-34		0.46	0.37	0.87	0.47	0.41	0.88	*	*	*
	35-39		0.48	0.43	0.90	0.50	0.49	0.91	*	*	*
	40-49		0.37	0.25	0.73	0.38	0.27	0.75	*	*	*
	50-59		0.52	0.56	0.93	0.53	0.56	0.94	*	*	*
	60ปีขึ้นไป		1.27	1.63	2.02	1.27	1.63	2.02	*	*	*
<b>นอกเขตเทศบาล</b>											
	<b>รวม</b>		<b>0.20</b>	<b>0.22</b>	<b>0.36</b>	<b>0.21</b>	<b>0.24</b>	<b>0.37</b>	<b>6.62</b>	<b>9.05</b>	<b>9.71</b>
	15-17		4.25	4.97	8.20	4.43	5.16	8.63	*	*	*
	18-19		2.52	2.73	5.26	2.66	2.90	5.58	19.74	*	*
	20-24		0.95	0.99	1.83	1.03	1.13	1.92	11.27	16.02	15.71
	25-29		0.47	0.50	0.86	0.53	0.59	0.94	13.64	19.05	19.13
	30-34		0.43	0.36	0.84	0.44	0.37	0.86	*	*	*
	35-39		0.38	0.35	0.70	0.39	0.38	0.71	*	*	*
	40-49		0.32	0.27	0.60	0.34	0.30	0.62	*	*	*
	50-59		0.38	0.32	0.75	0.41	0.38	0.77	*	*	*
	60ปีขึ้นไป		0.92	1.08	1.64	0.94	1.10	1.68	*	*	*

หมายเหตุ : \* ค่า C.V.มากกว่า 20%

การประมาณค่าสัมประสิทธิ์ของความแปรผันของค่าประมาณยอดรวม จำแนกตามสถานภาพแรงงาน และกลุ่มอายุ

กรุงเทพมหานคร

กรุงเทพ มหานคร	กลุ่มอายุ	C.V.%								
		กำลังแรงงานรวม			ผู้มีงานทำ			ผู้ว่างงาน		
		รวม	ชาย	หญิง	รวม	ชาย	หญิง	รวม	ชาย	หญิง
	รวม	0.52	0.59	0.89	0.54	0.61	0.91	16.06	*	*
	15-17	19.25	*	*	*	*	*	*	*	*
	18-19	10.25	13.13	15.46	10.47	13.76	15.46	*	*	-
	20-24	3.05	4.14	4.50	3.19	4.35	4.70	*	*	*
	25-29	1.05	1.26	1.66	1.11	1.32	1.78	*	*	*
	30-34	1.01	0.92	1.83	1.05	1.03	1.85	*	*	*
	35-39	1.08	0.83	2.12	1.13	1.02	2.12	*	*	-
	40-49	0.85	0.56	1.74	0.88	0.60	1.78	*	*	*
	50-59	1.44	1.68	2.43	1.44	1.68	2.43	*	*	-
	60ปีขึ้นไป	4.46	5.89	6.80	4.50	5.92	6.92	*	*	*

หมายเหตุ : \* ค่า C.V.มากกว่า 20%

การประมาณค่าสัมประสิทธิ์ของความแปรผันของค่าประมาณยอดรวม จำแนกตามสถานภาพแรงงาน กลุ่มอายุและ

เขตการปกครอง ภาคกลาง

ภาคกลาง	กลุ่มอายุ	C.V.%								
		กำลังแรงงานรวม			ผู้มีงานทำ			ผู้ว่างงาน		
		รวม	ชาย	หญิง	รวม	ชาย	หญิง	รวม	ชาย	หญิง
<b>รวมทั้ง</b>	<b>รวม</b>	<b>0.24</b>	<b>0.25</b>	<b>0.43</b>	<b>0.25</b>	<b>0.27</b>	<b>0.44</b>	<b>8.09</b>	<b>11.45</b>	<b>11.34</b>
	15-17	6.03	7.26	10.70	6.25	7.49	11.22	*	*	*
	18-19	3.33	4.10	5.60	3.54	4.44	5.83	*	*	*
	20-24	1.10	1.21	1.97	1.15	1.26	2.08	13.10	*	16.65
	25-29	0.49	0.45	0.94	0.56	0.63	0.98	17.57	*	*
	30-34	0.44	0.29	0.87	0.45	0.31	0.88	*	*	*
	35-39	0.50	0.47	0.93	0.51	0.49	0.93	*	*	*
	40-49	0.43	0.32	0.84	0.44	0.35	0.84	*	*	*
	50-59	0.60	0.59	1.09	0.61	0.61	1.10	*	*	*
	60ปีขึ้นไป	1.39	1.74	2.26	1.42	1.78	2.29	*	*	*
<b>ในเขตเทศบาล</b>	<b>รวม</b>	<b>0.38</b>	<b>0.38</b>	<b>0.69</b>	<b>0.39</b>	<b>0.40</b>	<b>0.70</b>	<b>11.80</b>	<b>17.17</b>	<b>16.02</b>
	15-17	10.67	13.64	17.03	11.02	14.12	17.54	*	*	*
	18-19	5.83	8.13	8.34	6.27	8.98	8.64	*	*	*
	20-24	1.72	1.95	2.96	1.79	2.01	3.13	18.75	*	*
	25-29	0.78	0.54	1.56	0.89	0.90	1.62	*	*	*
	30-34	0.64	0.29	1.30	0.64	0.31	1.30	*	*	*
	35-39	0.81	0.85	1.41	0.82	0.87	1.43	*	*	*
	40-49	0.70	0.44	1.40	0.70	0.45	1.41	*	*	*
	50-59	1.00	0.99	1.86	1.00	0.99	1.87	*	*	*
	60ปีขึ้นไป	2.41	3.04	3.86	2.43	3.06	3.87	*	*	*
<b>นอกเขตเทศบาล</b>	<b>รวม</b>	<b>0.31</b>	<b>0.34</b>	<b>0.54</b>	<b>0.32</b>	<b>0.36</b>	<b>0.56</b>	<b>10.90</b>	<b>14.96</b>	<b>15.88</b>
	15-17	7.20	8.46	13.59	7.49	8.74	14.41	*	*	*
	18-19	3.97	4.49	7.55	4.21	4.83	7.88	*	*	*
	20-24	1.40	1.52	2.62	1.49	1.61	2.78	18.23	*	*
	25-29	0.61	0.71	1.05	0.70	0.87	1.14	*	*	*
	30-34	0.60	0.50	1.16	0.62	0.52	1.20	*	*	*
	35-39	0.62	0.46	1.22	0.63	0.50	1.22	*	*	*
	40-49	0.53	0.46	0.99	0.55	0.53	1.00	*	*	*
	50-59	0.72	0.71	1.31	0.74	0.77	1.32	*	*	*
	60ปีขึ้นไป	1.69	2.12	2.77	1.73	2.18	2.82	*	*	*

หมายเหตุ : \* ค่า C.V.มากกว่า 20%

การประมาณค่าสัมประสิทธิ์ของความแปรผันของค่าประมาณยอดรวม จำแนกตามสถานภาพแรงงาน กลุ่มอายุ

และเขตการปกครอง ภาคเหนือ

ภาคเหนือ	กลุ่มอายุ	C.V.%								
		กำลังแรงงานรวม			ผู้มีงานทำ			ผู้ว่างงาน		
		รวม	ชาย	หญิง	รวม	ชาย	หญิง	รวม	ชาย	หญิง
รวมทั้งหมด	รวม	0.34	0.39	0.58	0.35	0.40	0.59	10.18	13.78	14.91
	15-17	7.20	8.49	13.57	7.36	8.68	13.90	*	*	*
	18-19	5.00	4.99	10.70	5.11	5.10	10.97	*	*	*
	20-24	1.73	2.16	2.82	1.85	2.33	3.00	14.96	*	*
	25-29	0.91	0.97	1.66	0.98	1.02	1.81	*	*	*
	30-34	0.75	0.68	1.45	0.76	0.69	1.47	*	*	*
	35-39	0.60	0.52	1.11	0.61	0.57	1.12	*	*	*
	40-49	0.46	0.39	0.85	0.50	0.47	0.89	*	*	*
	50-59	0.57	0.50	1.09	0.59	0.53	1.13	*	*	*
	60ปีขึ้นไป	1.45	1.73	2.54	1.45	1.74	2.52	*	*	*
ในเขตเทศบาล	รวม	0.51	0.61	0.83	0.51	0.63	0.83	15.02	19.14	*
	15-17	14.45	17.77	*	14.76	18.08	*	*	*	*
	18-19	7.71	9.18	13.05	8.02	9.63	13.40	*	*	*
	20-24	2.89	4.19	3.92	3.22	4.86	4.11	*	*	*
	25-29	0.97	0.70	1.96	1.04	0.75	2.13	*	*	*
	30-34	0.96	0.91	1.78	0.97	0.94	1.80	*	*	*
	35-39	0.89	0.87	1.57	0.92	0.91	1.60	*	*	*
	40-49	0.68	0.48	1.29	0.73	0.51	1.38	*	*	*
	50-59	0.90	0.79	1.67	0.90	0.81	1.67	*	*	*
	60ปีขึ้นไป	2.37	2.97	3.87	2.29	3.00	3.55	*	*	*
นอกเขตเทศบาล	รวม	0.44	0.50	0.77	0.45	0.51	0.80	13.85	19.46	19.70
	15-17	8.24	9.62	15.99	8.44	9.85	16.36	*	-	*
	18-19	6.28	5.90	14.84	6.37	5.98	15.23	*	*	*
	20-24	2.16	2.49	3.81	2.27	2.58	4.07	*	*	*
	25-29	1.33	1.47	2.39	1.43	1.54	2.60	*	*	*
	30-34	1.03	0.93	2.04	1.06	0.94	2.08	*	*	*
	35-39	0.78	0.65	1.48	0.80	0.72	1.49	*	-	*
	40-49	0.61	0.55	1.10	0.65	0.66	1.15	*	*	*
	50-59	0.74	0.63	1.42	0.78	0.69	1.49	*	*	*
	60ปีขึ้นไป	1.82	2.12	3.29	1.85	2.13	3.35	*	*	*

หมายเหตุ : \* ค่า C.V.มากกว่า 20%

การประมาณค่าสัมประสิทธิ์ของความแปรผันของค่าประมาณยอดรวม จำแนกตามสถานภาพแรงงาน กลุ่มอายุ

และเขตการปกครอง ภาคตะวันออกเฉียงเหนือ

ภาคตะวันออกเฉียงเหนือ		C.V.%								
เดียงเหนือ	กลุ่มอายุ	กำลังแรงงานรวม			ผู้มีงานทำ			ผู้ว่างงาน		
		รวม	ชาย	หญิง	รวม	ชาย	หญิง	รวม	ชาย	หญิง
รวมทั้งหมด	รวม	0.32	0.36	0.57	0.34	0.39	0.59	9.61	13.02	14.21
	15-17	6.64	7.90	12.24	6.84	8.09	12.79	*	*	*
	18-19	4.04	4.63	7.80	4.27	4.95	8.16	*	*	*
	20-24	1.58	1.67	2.98	1.75	1.98	3.16	15.04	*	*
	25-29	0.82	0.84	1.52	0.93	1.00	1.66	*	*	*
	30-34	0.71	0.66	1.37	0.73	0.68	1.40	*	*	*
	35-39	0.60	0.64	1.02	0.64	0.71	1.07	*	*	*
	40-49	0.49	0.42	0.90	0.51	0.46	0.95	*	*	*
	50-59	0.55	0.43	1.11	0.61	0.57	1.16	*	*	-
	60ปีขึ้นไป	1.35	1.55	2.49	1.38	1.57	2.60	*	-	*
ในเขตเทศบาล										
	รวม	0.44	0.53	0.73	0.45	0.53	0.75	11.24	15.45	16.39
	15-17	7.70	9.06	14.43	7.92	9.32	14.68	*	*	*
	18-19	6.61	7.67	11.84	6.55	8.23	10.73	*	*	*
	20-24	2.69	3.31	4.46	2.80	3.27	4.89	16.78	*	*
	25-29	0.98	1.04	1.76	1.04	1.12	1.85	*	*	*
	30-34	0.77	0.54	1.55	0.83	0.70	1.59	*	*	*
	35-39	0.76	0.52	1.43	0.80	0.63	1.50	*	*	*
	40-49	0.59	0.48	1.11	0.63	0.56	1.16	*	*	*
	50-59	0.76	0.65	1.46	0.81	0.75	1.52	*	*	-
	60ปีขึ้นไป	2.12	2.70	3.44	2.09	2.60	3.49	-	-	-
นอกเขตเทศบาล										
	รวม	0.42	0.46	0.74	0.44	0.50	0.77	12.71	17.25	18.75
	15-17	8.50	10.24	15.22	8.76	10.53	15.80	*	*	*
	18-19	4.91	5.54	9.88	5.26	5.91	10.82	*	*	*
	20-24	1.91	1.94	3.71	2.14	2.41	3.90	*	*	*
	25-29	1.10	1.11	2.06	1.26	1.35	2.27	*	*	*
	30-34	0.97	0.91	1.88	0.99	0.93	1.91	*	*	*
	35-39	0.79	0.89	1.32	0.84	0.97	1.38	*	*	*
	40-49	0.64	0.56	1.19	0.68	0.60	1.26	*	*	*
	50-59	0.72	0.54	1.46	0.79	0.74	1.53	*	*	-
	60ปีขึ้นไป	1.67	1.87	3.17	1.73	1.92	3.32	*	-	*

หมายเหตุ : \* ค่า C.V.มากกว่า 20%

การประมาณค่าสัมประสิทธิ์ของความแปรผันของค่าประมาณยอดรวม จำแนกตามสถานภาพแรงงาน กลุ่มอายุ และเขตการปกครอง ภาคใต้

ภาคใต้	กลุ่มอายุ	C.V.%								
		กำลังแรงงานรวม			ผู้มีงานทำ			ผู้ว่างงาน		
		รวม	ชาย	หญิง	รวม	ชาย	หญิง	รวม	ชาย	หญิง
รวมทั้งหมด	รวม	0.35	0.37	0.63	0.35	0.39	0.63	9.51	12.89	13.86
	15-17	6.41	6.99	14.68	6.91	7.52	15.90	*	*	*
	18-19	3.77	4.11	7.90	4.14	4.56	8.54	*	*	*
	20-24	1.75	1.90	3.37	1.84	2.05	3.52	17.33	*	*
	25-29	0.81	0.88	1.46	0.91	1.05	1.59	18.20	*	*
	30-34	0.72	0.46	1.55	0.73	0.51	1.56	*	*	*
	35-39	0.65	0.59	1.22	0.66	0.63	1.23	*	*	*
	40-49	0.56	0.40	1.11	0.57	0.41	1.12	*	*	*
	50-59	0.68	0.55	1.35	0.69	0.56	1.34	*	*	*
	60ปีขึ้นไป	1.71	2.11	2.84	1.71	2.11	2.84	-	-	-
ในเขตเทศบาล										
	รวม	0.56	0.68	0.92	0.57	0.69	0.93	13.85	19.13	19.99
	15-17	11.77	13.63	*	12.26	14.00	*	*	*	*
	18-19	6.94	8.02	12.68	7.65	8.98	13.78	*	*	*
	20-24	2.88	3.90	4.25	2.91	3.95	4.27	*	*	*
	25-29	1.43	1.98	2.08	1.57	2.20	2.24	*	*	*
	30-34	0.89	0.54	1.87	0.94	0.64	1.92	*	*	*
	35-39	0.99	1.15	1.66	1.02	1.22	1.66	*	*	*
	40-49	0.85	0.76	1.58	0.86	0.77	1.60	*	*	*
	50-59	1.15	0.93	2.25	1.14	0.93	2.22	*	*	*
	60ปีขึ้นไป	3.19	3.94	5.33	3.19	3.94	5.33	-	-	-
นอกเขตเทศบาล										
	รวม	0.44	0.45	0.82	0.45	0.47	0.83	12.91	17.36	18.85
	15-17	7.64	8.13	19.52	8.36	8.89	*	*	*	*
	18-19	4.49	4.78	10.09	4.91	5.28	10.88	*	*	*
	20-24	2.19	2.13	4.70	2.35	2.38	4.95	*	*	*
	25-29	0.97	0.89	1.97	1.11	1.14	2.17	*	*	*
	30-34	1.00	0.64	2.20	1.01	0.69	2.21	*	*	*
	35-39	0.84	0.67	1.66	0.85	0.72	1.66	*	*	*
	40-49	0.73	0.46	1.47	0.73	0.49	1.47	*	*	*
	50-59	0.85	0.67	1.68	0.85	0.70	1.68	*	*	*
	60ปีขึ้นไป	2.02	2.50	3.36	2.02	2.50	3.36	-	-	-

หมายเหตุ : \* ค่า C.V.มากกว่า 20%



# APPENDIX A

## METHODOLOGY

### 1. Sample design

A Stratified Two - Stage Sampling was adopted for the survey. Provinces were constituted strata. The primary and secondary sampling units were enumeration areas (EAs) for municipal areas and non - municipal areas and private households / persons in the collective households respectively.

#### Stratification

Provinces were constituted strata. There were altogether 77 strata. Each stratum was divided into two parts according to the type of local administration, namely municipal areas and non - municipal areas.

#### Selection of primary sampling unit

The sample selection of enumeration areas were performed separately and independently in each part by using probability proportional to size - total number of households. The total sample enumeration areas was 5,970 from 127,460 EAs.

The total number of sample enumeration areas selected for enumeration by region and type of local administration was as follows :

Region / Stratum	Total	Municipal Areas	Non - Municipal Areas
Bangkok Metropolis	300	300	-
Central (Excluding Bangkok Metropolis)	1,902	900	1,002
North	1,278	630	648
Northeast	1,476	732	744
South	1,014	498	516
<b>Total</b>	<b>5,970</b>	<b>3,060</b>	<b>2,910</b>

### Selection of secondary sampling unit

Private households were our ultimate sampling units. A new listing of private households were made for every sample enumeration areas to serve as the sampling frame. In each sample EAs, a systematic sample of private households were selected with the following sample size :

Municipal areas : 16 sample households per EAs

Non - municipal areas : 12 sample households per EAs

Before selecting sample private households in each sample EAs, the list of private households was rearranged by household ' s size - member of the households.

All collective households located within the sample areas were included in the sample and the persons in the collective household were systematically selected for the interviewing.

The total number of sample private households selected for enumeration by region and type of local administration was as follows :

Region / Stratum	Total	Municipal Areas	Non - Municipal Areas
Bangkok Metropolis	4,800	4,800	-
Central (Excluding Bangkok Metropolis)	26,424	14,400	12,024
North	17,856	10,080	7,776
Northeast	20,640	11,712	8,928
South	14,160	7,968	6,192
<b>Total</b>	<b>83,880</b>	<b>48,960</b>	<b>34,920</b>

## 2. Method of estimation

The survey results were presented at provincial level and regional level. At regional level, the results were presented separately for the Bangkok Metropolis and the remaining 75 provinces were classified by region, municipal areas and non-municipal areas.

- Let  $g = 1, 2, 3, \dots, 20$  ( age - sex group )
- $k = 1, 2, 3, \dots, m_{hij}$  ( sample EAs )
- $j = 1, 2$  ( type of local administration )
- $i = 1, 2, 3, \dots, A_h$  ( province )
- $h = 1, 2, 3, 4, 5$  ( region )

### Estimate of the total number of persons with characteristic X

1. Adjusted estimate of the total number of persons with characteristic X for the  $g^{th}$  age - sex group,  $j^{th}$  area,  $i^{th}$  province,  $h^{th}$  region was based on the formula :

$$x''_{hijg} = \frac{x'_{hijg}}{y'_{hijg}} Y_{hijg} = r_{hijg} Y_{hijg} \dots\dots\dots (1)$$

where  $x'_{hijg}$  is the ordinary estimate of the total number of persons with characteristic X for the  $g^{th}$  age - sex group,  $j^{th}$  area,  $i^{th}$  province,  $h^{th}$  region.

$y'_{hijg}$  is the ordinary estimate of the total population for the  $g^{th}$  age - sex group,  $j^{th}$  area,  $i^{th}$  province,  $h^{th}$  region.

$Y_{hijg}$ <sup>1/</sup> is the estimate, based on the population projection of the total population for the  $g^{th}$  age - sex group,  $j^{th}$  area,  $i^{th}$  province,  $h^{th}$  region.

$r_{hijg}$  is the ratio of the estimate of the total number of persons with characteristic X to the estimate of the total population for the  $g^{th}$  age - sex group,  $j^{th}$  area,  $i^{th}$  province,  $h^{th}$  region.

---

1/ Population Projections for Thailand 2010 - 2040, National Economic and Social Development Board, The Eleventh National Economic and Social Development Planning, Febury 2013.

The formula of the estimate from a stratified two-stage sampling was as follows.

$$i) \quad x'_{hijg} = \frac{1}{m_{hij}} \sum_{k=1}^{m_{hij}} \frac{1}{P_{hijk}} \frac{N_{hijk}}{n_{hijk}} x_{hijk}g \quad \dots\dots\dots (2)$$

where  $x_{hijk}g$  is the total number of persons with characteristic  $X$  for the  $g^{th}$  age-sex group,  $k^{th}$  sample EAs,  $j^{th}$  area,  $i^{th}$  province,  $h^{th}$  region.

$N_{hijk}$  is the total number of listing households in the  $k^{th}$  sample EAs,  $j^{th}$  area,  $i^{th}$  province,  $h^{th}$  region.

$n_{hijk}$  is the total number of sample households in the  $k^{th}$  sample EAs,  $j^{th}$  area,  $i^{th}$  province,  $h^{th}$  region.

$P_{hijk}$  is the probability of selection of the  $k^{th}$  sample EAs,  $j^{th}$  area,  $i^{th}$  province,  $h^{th}$  region.

$m_{hij}$  is the total number of sample EAs in the  $j^{th}$  area,  $i^{th}$  province,  $h^{th}$  region.

$$ii) \quad y'_{hijg} = \frac{1}{m_{hij}} \sum_{k=1}^{m_{hij}} \frac{1}{P_{hijk}} \frac{N_{hijk}}{n_{hijk}} y_{hijk}g \quad \dots\dots\dots (3)$$

where  $y_{hijk}g$  is the total number of the population enumerated for the  $g^{th}$  age - sex group,  $k^{th}$  sample EAs,  $j^{th}$  area,  $i^{th}$  province,  $h^{th}$  region.

2. Adjusted estimate of the total number of persons with characteristic  $X$  for the  $j^{th}$  area,  $i^{th}$  province,  $h^{th}$  region was based on the formula :

$$x''_{hij} = \sum_{g=1}^{20} x''_{hijg} \quad \dots\dots\dots (4)$$

3. Adjusted estimate of the total number of persons with characteristic  $X$  for the  $g^{th}$  age - sex group,  $i^{th}$  province,  $h^{th}$  region was based on the formula :

$$x''_{hig} = \sum_{j=1}^2 x''_{hijg} \dots\dots\dots (5)$$

4. Adjusted estimate of the total number of persons with characteristic  $X$  for the  $i^{th}$  province,  $h^{th}$  region was based on the formula :

$$x''_{hi} = \sum_{j=1}^2 x''_{hij} = \sum_{g=1}^{20} x''_{hig} \dots\dots\dots (6)$$

5. Adjusted estimate of the total number of persons with characteristic  $X$  for the  $g^{th}$  age - sex group,  $j^{th}$  area,  $h^{th}$  region was based on the formula :

$$x''_{h j g} = \sum_{i=1}^{A_h} x''_{hijg} \dots\dots\dots (7)$$

where  $A_h$  is the total number of provinces in the  $h^{th}$  region and  $\sum_{h=1}^5 A_h = 76$

6. Adjusted estimate of the total number of persons with characteristic  $X$  for the  $j^{th}$  area,  $h^{th}$  region was based on the formula :

$$x''_{hj} = \sum_{i=1}^{A_h} x''_{hij} = \sum_{g=1}^{20} x''_{h j g} \dots\dots\dots (8)$$

7. Adjusted estimate of the total number of persons with characteristic  $X$  for the  $g^{th}$  age - sex group,  $h^{th}$  region was based on the formula :

$$x''_{hg} = \sum_{i=1}^{A_h} x''_{hig} = \sum_{j=1}^2 x''_{h j g} \dots\dots\dots (9)$$

8. Adjusted estimate of the total number of persons with characteristic  $X$  for the  $h^{th}$  region was based on the formula :

$$x_h'' = \sum_{i=1}^{A_h} x_{hi}'' = \sum_{j=1}^2 x_{hj}'' = \sum_{g=1}^{20} x_{hg}'' \quad \dots\dots\dots (10)$$

9. Adjusted estimate of the total number of persons with characteristic X for the  $j^{th}$  area was based on the formula :

$$x_j'' = \sum_{h=1}^5 x_{hj}'' \quad \dots\dots\dots (11)$$

10. Adjusted estimate of the total number of persons with characteristic X for the  $g^{th}$  age - sex group of the whole kingdom was based on the formula :

$$x_g'' = \sum_{h=1}^5 x_{hg}'' \quad \dots\dots\dots (12)$$

11. Adjusted estimate of the total number of persons with characteristic X for the whole kingdom was based on the formula :

$$x'' = \sum_{h=1}^5 x_h'' = \sum_{j=1}^2 x_j'' = \sum_{g=1}^{20} x_g'' \quad \dots\dots\dots (13)$$

### Estimate of Variance of the Total Number of Persons with Characteristic X

1. The estimate variance of  $x_{hijg}''$  was

$$\hat{V}(x_{hijg}'') = \left[ \frac{Y_{hijg}}{y'_{hijg}} \right]^2 \frac{m_{hij}}{m_{hij} - 1} \sum_{k=1}^{m_{hij}} z_{hijkg}^2 \quad \dots\dots\dots (14)$$

where

$$z_{hijkg} = \bar{x}'_{hijkg} - r_{hijg} \bar{y}'_{hijkg}$$

$$\bar{x}'_{hijkg} = \frac{1}{m_{hij}} \frac{1}{P_{hijg}} \frac{N_{hijg}}{n_{hijg}} x_{hijkg}$$

$$\bar{y}'_{hijkg} = \frac{1}{m_{hij}} \frac{1}{P_{hijg}} \frac{N_{hijg}}{n_{hijg}} y_{hijkg}$$

2. The estimate variance of  $x''_{hij}$  was

$$\hat{V}(x''_{hij}) = \sum_{g=1}^{20} \hat{V}(x''_{hijg}) \dots\dots\dots (15)$$

3. The estimate variance of  $x''_{hig}$  was

$$\hat{V}(x''_{hig}) = \sum_{j=1}^2 \hat{V}(x''_{hijg}) \dots\dots\dots (16)$$

4. The estimate variance of  $x''_{hi}$  was

$$\hat{V}(x''_{hi}) = \sum_{j=1}^2 \hat{V}(x''_{hij}) = \sum_{g=1}^{20} \hat{V}(x''_{hig}) \dots\dots\dots (17)$$

5. The estimate variance of  $x''_{hijg}$  was

$$\hat{V}(x''_{hijg}) = \sum_{i=1}^{A_h} \hat{V}(x''_{hijg}) \dots\dots\dots (18)$$

6. The estimate variance of  $x''_{hj}$  was

$$\hat{V}(x''_{hj}) = \sum_{i=1}^{A_h} \hat{V}(x''_{hij}) = \sum_{g=1}^{20} \hat{V}(x''_{hjg}) \dots\dots\dots (19)$$

7. The estimate variance of  $x''_{hg}$  was

$$\hat{V}(x''_{hg}) = \sum_{i=1}^{A_h} \hat{V}(x''_{hig}) = \sum_{j=1}^2 \hat{V}(x''_{hjg}) \dots\dots\dots (20)$$

8. The estimate variance of  $x''_h$  was

$$\hat{V}(x''_h) = \sum_{i=1}^{A_h} \hat{V}(x''_{hi}) = \sum_{j=1}^2 \hat{V}(x''_{hj}) = \sum_{g=1}^{20} \hat{V}(x''_{hg}) \dots\dots\dots (21)$$

9. The estimate variance of  $x_j''$  was

$$\hat{V}(x_j'') = \sum_{h=1}^5 \hat{V}(x_{hj}'') \dots\dots\dots (22)$$

10. The estimate variance of  $x_g''$  was

$$\hat{V}(x_g'') = \sum_{h=1}^5 \hat{V}(x_{hg}'') \dots\dots\dots (23)$$

11. The estimate variance of  $x''$  was

$$\hat{V}(x'') = \sum_{h=1}^5 \hat{V}(x_h'') = \sum_{j=1}^2 \hat{V}(x_j'') = \sum_{g=1}^{20} \hat{V}(x_g'') \dots\dots\dots (24)$$

### Estimate of Coefficient of Variation of the Total Number of Persons with Characteristic X

1. The estimate coefficient of variation of  $x_{hijg}''$  was

$$cv(x_{hijg}'') = \frac{\sqrt{\hat{V}(x_{hijg}'')}}{x_{hijg}''} \times 100\% \dots\dots\dots (25)$$

2. The estimate coefficient of variation of  $x_{hij}''$  was

$$cv(x_{hij}'') = \frac{\sqrt{\hat{V}(x_{hij}'')}}{x_{hij}''} \times 100\% \dots\dots\dots (26)$$

3. The estimate coefficient of variation of  $x_{hig}''$  was

$$cv(x_{hig}'') = \frac{\sqrt{\hat{V}(x_{hig}'')}}{x_{hig}''} \times 100\% \dots\dots\dots (27)$$



4. The estimate coefficient of variation of  $x''_{hi}$  was

$$cv(x''_{hi}) = \frac{\sqrt{\hat{V}(x''_{hi})}}{x''_{hi}} \times 100\% \quad \dots\dots\dots (28)$$

5. The estimate coefficient of variation of  $x''_{h j g}$  was

$$cv(x''_{h j g}) = \frac{\sqrt{\hat{V}(x''_{h j g})}}{x''_{h j g}} \times 100\% \quad \dots\dots\dots (29)$$

6. The estimate coefficient of variation of  $x''_{h j}$  was

$$cv(x''_{h j}) = \frac{\sqrt{\hat{V}(x''_{h j})}}{x''_{h j}} \times 100\% \quad \dots\dots\dots (30)$$

7. The estimate coefficient of variation of  $x''_{h g}$  was

$$cv(x''_{h g}) = \frac{\sqrt{\hat{V}(x''_{h g})}}{x''_{h g}} \times 100\% \quad \dots\dots\dots (31)$$

8. The estimate coefficient of variation of  $x''_h$  was

$$cv(x''_h) = \frac{\sqrt{\hat{V}(x''_h)}}{x''_h} \times 100\% \quad \dots\dots\dots (32)$$

9. The estimate coefficient of variation of  $x''_j$  was

$$cv(x''_j) = \frac{\sqrt{\hat{V}(x''_j)}}{x''_j} \times 100\% \quad \dots\dots\dots (33)$$

10. The estimate coefficient of variation of  $x''_g$  was

$$cv(x''_g) = \frac{\sqrt{\hat{V}(x''_g)}}{x''_g} \times 100\% \quad \dots\dots\dots (34)$$

11. The estimate coefficient of variation of  $x''$  was

$$cv(x'') = \frac{\sqrt{\hat{V}(x'')}}{x''} \times 100\% \dots\dots\dots (35)$$

### 3. Data Collection

Labor force information for this survey quarterly which was conducted during the 1<sup>st</sup>-12<sup>th</sup> of April-June 2015 was obtained through interviews head or member of households of 4,800 households in the Bangkok, 48,960 households in other municipal areas and 34,920 households in non-municipal areas or a total of 83,880 households throughout the kingdom. Forty four enumerators with previous experience in survey operations were employed in the Bangkok, while in the other provinces (changwats), the field staff comprised 830 enumerators.

### 4. In round figures

In the statistical tables, all absolute figures are independently rounded to the nearest thousand; hence the group total may not always be equal to the sum of the individual figures.

Coefficient of Variation (CV) of the Total Number of Persons by Labor force status, Age group and areas

Whole kingdom

Whole kingdom	Age group	C.V.%								
		Total labor force			Employed			Unemployed		
		Total	Male	Female	Total	Male	Female	Total	Male	Female
<b>Total</b>	<b>Total</b>	<b>0.15</b>	<b>0.17</b>	<b>0.27</b>	<b>0.16</b>	<b>0.18</b>	<b>0.27</b>	<b>4.66</b>	<b>6.38</b>	<b>6.80</b>
	15-17	3.37	3.99	6.31	3.51	4.13	6.62	19.40	*	*
	18-19	2.06	2.32	3.92	2.17	2.47	4.09	14.00	16.79	*
	20-24	0.75	0.87	1.32	0.80	0.95	1.39	7.44	10.95	10.13
	25-29	0.35	0.37	0.62	0.38	0.43	0.67	10.36	14.72	14.45
	30-34	0.31	0.26	0.61	0.32	0.28	0.62	18.13	*	*
	35-39	0.31	0.28	0.57	0.32	0.31	0.57	19.89	*	*
	40-49	0.24	0.19	0.47	0.25	0.20	0.48	15.96	*	*
	50-59	0.31	0.30	0.58	0.32	0.33	0.60	*	*	*
	60 and over	0.75	0.90	1.28	0.75	0.91	1.30	*	*	*
<b>Municipal areas</b>										
	<b>Total</b>	<b>0.23</b>	<b>0.25</b>	<b>0.39</b>	<b>0.23</b>	<b>0.26</b>	<b>0.40</b>	<b>6.55</b>	<b>9.00</b>	<b>9.54</b>
	15-17	5.40	6.51	9.66	5.59	6.70	10.10	*	*	*
	18-19	3.55	4.31	5.87	3.74	4.67	6.01	18.65	*	*
	20-24	1.22	1.56	1.91	1.28	1.63	2.01	9.39	14.69	12.14
	25-29	0.51	0.54	0.89	0.55	0.62	0.94	15.55	*	*
	30-34	0.46	0.37	0.87	0.47	0.41	0.88	*	*	*
	35-39	0.48	0.43	0.90	0.50	0.49	0.91	*	*	*
	40-49	0.37	0.25	0.73	0.38	0.27	0.75	*	*	*
	50-59	0.52	0.56	0.93	0.53	0.56	0.94	*	*	*
	60 and over	1.27	1.63	2.02	1.27	1.63	2.02	*	*	*
<b>Non-municipal areas</b>										
	<b>Total</b>	<b>0.20</b>	<b>0.22</b>	<b>0.36</b>	<b>0.21</b>	<b>0.24</b>	<b>0.37</b>	<b>6.62</b>	<b>9.05</b>	<b>9.71</b>
	15-17	4.25	4.97	8.20	4.43	5.16	8.63	*	*	*
	18-19	2.52	2.73	5.26	2.66	2.90	5.58	19.74	*	*
	20-24	0.95	0.99	1.83	1.03	1.13	1.92	11.27	16.02	15.71
	25-29	0.47	0.50	0.86	0.53	0.59	0.94	13.64	19.05	19.13
	30-34	0.43	0.36	0.84	0.44	0.37	0.86	*	*	*
	35-39	0.38	0.35	0.70	0.39	0.38	0.71	*	*	*
	40-49	0.32	0.27	0.60	0.34	0.30	0.62	*	*	*
	50-59	0.38	0.32	0.75	0.41	0.38	0.77	*	*	*
	60 and over	0.92	1.08	1.64	0.94	1.10	1.68	*	*	*

Remark : \* C.V.more than 20%

Coefficient of Variation (CV) of the Total Number of Persons by Labor force status, Age group

Bangkok Metropolis

Bangkok	Age group	C.V.%								
		Total labor force			Employed			Unemployed		
		Total	Male	Female	Total	Male	Female	Total	Male	Female
	รวม	0.52	0.59	0.89	0.54	0.61	0.91	16.06	*	*
	15-17	19.25	*	*	*	*	*	*	*	*
	18-19	10.25	13.13	15.46	10.47	13.76	15.46	*	*	-
	20-24	3.05	4.14	4.50	3.19	4.35	4.70	*	*	*
	25-29	1.05	1.26	1.66	1.11	1.32	1.78	*	*	*
	30-34	1.01	0.92	1.83	1.05	1.03	1.85	*	*	*
	35-39	1.08	0.83	2.12	1.13	1.02	2.12	*	*	-
	40-49	0.85	0.56	1.74	0.88	0.60	1.78	*	*	*
	50-59	1.44	1.68	2.43	1.44	1.68	2.43	*	*	-
	60 and over	4.46	5.89	6.80	4.50	5.92	6.92	*	*	*

Remark : \* C.V.more than 20%

Coefficient of Variation (CV) of the Total Number of Persons by Labor force status, Age group and areas

Central Region

Central Region	Age group	C.V.%								
		Total labor force			Employed			Unemployed		
		Total	Male	Female	Total	Male	Female	Total	Male	Female
<b>Total</b>	<b>Total</b>	<b>0.24</b>	<b>0.25</b>	<b>0.43</b>	<b>0.25</b>	<b>0.27</b>	<b>0.44</b>	<b>8.09</b>	<b>11.45</b>	<b>11.34</b>
	15-17	6.03	7.26	10.70	6.25	7.49	11.22	*	*	*
	18-19	3.33	4.10	5.60	3.54	4.44	5.83	*	*	*
	20-24	1.10	1.21	1.97	1.15	1.26	2.08	13.10	*	16.65
	25-29	0.49	0.45	0.94	0.56	0.63	0.98	17.57	*	*
	30-34	0.44	0.29	0.87	0.45	0.31	0.88	*	*	*
	35-39	0.50	0.47	0.93	0.51	0.49	0.93	*	*	*
	40-49	0.43	0.32	0.84	0.44	0.35	0.84	*	*	*
	50-59	0.60	0.59	1.09	0.61	0.61	1.10	*	*	*
	60 and over	1.39	1.74	2.26	1.42	1.78	2.29	*	*	*
<b>Municipal areas</b>										
	<b>Total</b>	<b>0.38</b>	<b>0.38</b>	<b>0.69</b>	<b>0.39</b>	<b>0.40</b>	<b>0.70</b>	<b>11.80</b>	<b>17.17</b>	<b>16.02</b>
	15-17	10.67	13.64	17.03	11.02	14.12	17.54	*	*	*
	18-19	5.83	8.13	8.34	6.27	8.98	8.64	*	*	*
	20-24	1.72	1.95	2.96	1.79	2.01	3.13	18.75	*	*
	25-29	0.78	0.54	1.56	0.89	0.90	1.62	*	*	*
	30-34	0.64	0.29	1.30	0.64	0.31	1.30	*	*	*
	35-39	0.81	0.85	1.41	0.82	0.87	1.43	*	*	*
	40-49	0.70	0.44	1.40	0.70	0.45	1.41	*	*	*
	50-59	1.00	0.99	1.86	1.00	0.99	1.87	*	*	*
	60 and over	2.41	3.04	3.86	2.43	3.06	3.87	*	*	*
<b>Non-municipal areas</b>										
	<b>Total</b>	<b>0.31</b>	<b>0.34</b>	<b>0.54</b>	<b>0.32</b>	<b>0.36</b>	<b>0.56</b>	<b>10.90</b>	<b>14.96</b>	<b>15.88</b>
	15-17	7.20	8.46	13.59	7.49	8.74	14.41	*	*	*
	18-19	3.97	4.49	7.55	4.21	4.83	7.88	*	*	*
	20-24	1.40	1.52	2.62	1.49	1.61	2.78	18.23	*	*
	25-29	0.61	0.71	1.05	0.70	0.87	1.14	*	*	*
	30-34	0.60	0.50	1.16	0.62	0.52	1.20	*	*	*
	35-39	0.62	0.46	1.22	0.63	0.50	1.22	*	*	*
	40-49	0.53	0.46	0.99	0.55	0.53	1.00	*	*	*
	50-59	0.72	0.71	1.31	0.74	0.77	1.32	*	*	*
	60 and over	1.69	2.12	2.77	1.73	2.18	2.82	*	*	*

Remark : \* C.V.more than 20%

Coefficient of Variation (CV) of the Total Number of Persons by Labor force status, Age group and areas

Northern Region

Northern Region	Age group	C.V.%								
		Total labor force			Employed			Unemployed		
		Total	Male	Female	Total	Male	Female	Total	Male	Female
<b>Total</b>	<b>Total</b>	<b>0.34</b>	<b>0.39</b>	<b>0.58</b>	<b>0.35</b>	<b>0.40</b>	<b>0.59</b>	<b>10.18</b>	<b>13.78</b>	<b>14.91</b>
	15-17	7.20	8.49	13.57	7.36	8.68	13.90	*	*	*
	18-19	5.00	4.99	10.70	5.11	5.10	10.97	*	*	*
	20-24	1.73	2.16	2.82	1.85	2.33	3.00	14.96	*	*
	25-29	0.91	0.97	1.66	0.98	1.02	1.81	*	*	*
	30-34	0.75	0.68	1.45	0.76	0.69	1.47	*	*	*
	35-39	0.60	0.52	1.11	0.61	0.57	1.12	*	*	*
	40-49	0.46	0.39	0.85	0.50	0.47	0.89	*	*	*
	50-59	0.57	0.50	1.09	0.59	0.53	1.13	*	*	*
	60 and over	1.45	1.73	2.54	1.45	1.74	2.52	*	*	*
<b>Municipal areas</b>										
	<b>Total</b>	<b>0.51</b>	<b>0.61</b>	<b>0.83</b>	<b>0.51</b>	<b>0.63</b>	<b>0.83</b>	<b>15.02</b>	<b>19.14</b>	<b>*</b>
	15-17	14.45	17.77	*	14.76	18.08	*	*	*	*
	18-19	7.71	9.18	13.05	8.02	9.63	13.40	*	*	*
	20-24	2.89	4.19	3.92	3.22	4.86	4.11	*	*	*
	25-29	0.97	0.70	1.96	1.04	0.75	2.13	*	*	*
	30-34	0.96	0.91	1.78	0.97	0.94	1.80	*	*	*
	35-39	0.89	0.87	1.57	0.92	0.91	1.60	*	*	*
	40-49	0.68	0.48	1.29	0.73	0.51	1.38	*	*	*
	50-59	0.90	0.79	1.67	0.90	0.81	1.67	*	*	*
	60 and over	2.37	2.97	3.87	2.29	3.00	3.55	*	*	*
<b>Non-municipal areas</b>										
	<b>Total</b>	<b>0.44</b>	<b>0.50</b>	<b>0.77</b>	<b>0.45</b>	<b>0.51</b>	<b>0.80</b>	<b>13.85</b>	<b>19.46</b>	<b>19.70</b>
	15-17	8.24	9.62	15.99	8.44	9.85	16.36	*	-	*
	18-19	6.28	5.90	14.84	6.37	5.98	15.23	*	*	*
	20-24	2.16	2.49	3.81	2.27	2.58	4.07	*	*	*
	25-29	1.33	1.47	2.39	1.43	1.54	2.60	*	*	*
	30-34	1.03	0.93	2.04	1.06	0.94	2.08	*	*	*
	35-39	0.78	0.65	1.48	0.80	0.72	1.49	*	-	*
	40-49	0.61	0.55	1.10	0.65	0.66	1.15	*	*	*
	50-59	0.74	0.63	1.42	0.78	0.69	1.49	*	*	*
	60 and over	1.82	2.12	3.29	1.85	2.13	3.35	*	*	*

Remark : \* C.V.more than 20%

Coefficient of Variation (CV) of the Total Number of Persons by Labor force status, Age group and areas

Northeastern Region

Northeastern		C.V.%								
Region	Age group	Total labor force			Employed			Unemployed		
		Total	Male	Female	Total	Male	Female	Total	Male	Female
Total	Total	0.32	0.36	0.57	0.34	0.39	0.59	9.61	13.02	14.21
	15-17	6.64	7.90	12.24	6.84	8.09	12.79	*	*	*
	18-19	4.04	4.63	7.80	4.27	4.95	8.16	*	*	*
	20-24	1.58	1.67	2.98	1.75	1.98	3.16	15.04	*	*
	25-29	0.82	0.84	1.52	0.93	1.00	1.66	*	*	*
	30-34	0.71	0.66	1.37	0.73	0.68	1.40	*	*	*
	35-39	0.60	0.64	1.02	0.64	0.71	1.07	*	*	*
	40-49	0.49	0.42	0.90	0.51	0.46	0.95	*	*	*
	50-59	0.55	0.43	1.11	0.61	0.57	1.16	*	*	-
	60 and over	1.35	1.55	2.49	1.38	1.57	2.60	*	-	*
Municipal areas										
Total	Total	0.44	0.53	0.73	0.45	0.53	0.75	11.24	15.45	16.39
	15-17	7.70	9.06	14.43	7.92	9.32	14.68	*	*	*
	18-19	6.61	7.67	11.84	6.55	8.23	10.73	*	*	*
	20-24	2.69	3.31	4.46	2.80	3.27	4.89	16.78	*	*
	25-29	0.98	1.04	1.76	1.04	1.12	1.85	*	*	*
	30-34	0.77	0.54	1.55	0.83	0.70	1.59	*	*	*
	35-39	0.76	0.52	1.43	0.80	0.63	1.50	*	*	*
	40-49	0.59	0.48	1.11	0.63	0.56	1.16	*	*	*
	50-59	0.76	0.65	1.46	0.81	0.75	1.52	*	*	-
	60 and over	2.12	2.70	3.44	2.09	2.60	3.49	-	-	-
Non-municipal areas										
Total	Total	0.42	0.46	0.74	0.44	0.50	0.77	12.71	17.25	18.75
	15-17	8.50	10.24	15.22	8.76	10.53	15.80	*	*	*
	18-19	4.91	5.54	9.88	5.26	5.91	10.82	*	*	*
	20-24	1.91	1.94	3.71	2.14	2.41	3.90	*	*	*
	25-29	1.10	1.11	2.06	1.26	1.35	2.27	*	*	*
	30-34	0.97	0.91	1.88	0.99	0.93	1.91	*	*	*
	35-39	0.79	0.89	1.32	0.84	0.97	1.38	*	*	*
	40-49	0.64	0.56	1.19	0.68	0.60	1.26	*	*	*
	50-59	0.72	0.54	1.46	0.79	0.74	1.53	*	*	-
	60 and over	1.67	1.87	3.17	1.73	1.92	3.32	*	-	*

Remark : \* C.V.more than 20%

Coefficient of Variation (CV) of the Total Number of Persons by Labor force status, Age group and areas

Southern Region

Southern Region	Age group	C.V.%								
		Total labor force			Employed			Unemployed		
		Total	Male	Female	Total	Male	Female	Total	Male	Female
<b>Total</b>	<b>Total</b>	<b>0.35</b>	<b>0.37</b>	<b>0.63</b>	<b>0.35</b>	<b>0.39</b>	<b>0.63</b>	<b>9.51</b>	<b>12.89</b>	<b>13.86</b>
	15-17	6.41	6.99	14.68	6.91	7.52	15.90	*	*	*
	18-19	3.77	4.11	7.90	4.14	4.56	8.54	*	*	*
	20-24	1.75	1.90	3.37	1.84	2.05	3.52	17.33	*	*
	25-29	0.81	0.88	1.46	0.91	1.05	1.59	18.20	*	*
	30-34	0.72	0.46	1.55	0.73	0.51	1.56	*	*	*
	35-39	0.65	0.59	1.22	0.66	0.63	1.23	*	*	*
	40-49	0.56	0.40	1.11	0.57	0.41	1.12	*	*	*
	50-59	0.68	0.55	1.35	0.69	0.56	1.34	*	*	*
	60 and over	1.71	2.11	2.84	1.71	2.11	2.84	-	-	-
<b>Municipal areas</b>										
	<b>Total</b>	<b>0.56</b>	<b>0.68</b>	<b>0.92</b>	<b>0.57</b>	<b>0.69</b>	<b>0.93</b>	<b>13.85</b>	<b>19.13</b>	<b>19.99</b>
	15-17	11.77	13.63	*	12.26	14.00	*	*	*	*
	18-19	6.94	8.02	12.68	7.65	8.98	13.78	*	*	*
	20-24	2.88	3.90	4.25	2.91	3.95	4.27	*	*	*
	25-29	1.43	1.98	2.08	1.57	2.20	2.24	*	*	*
	30-34	0.89	0.54	1.87	0.94	0.64	1.92	*	*	*
	35-39	0.99	1.15	1.66	1.02	1.22	1.66	*	*	*
	40-49	0.85	0.76	1.58	0.86	0.77	1.60	*	*	*
	50-59	1.15	0.93	2.25	1.14	0.93	2.22	*	*	*
	60 and over	3.19	3.94	5.33	3.19	3.94	5.33	-	-	-
<b>Non-municipal areas</b>										
	<b>Total</b>	<b>0.44</b>	<b>0.45</b>	<b>0.82</b>	<b>0.45</b>	<b>0.47</b>	<b>0.83</b>	<b>12.91</b>	<b>17.36</b>	<b>18.85</b>
	15-17	7.64	8.13	19.52	8.36	8.89	*	*	*	*
	18-19	4.49	4.78	10.09	4.91	5.28	10.88	*	*	*
	20-24	2.19	2.13	4.70	2.35	2.38	4.95	*	*	*
	25-29	0.97	0.89	1.97	1.11	1.14	2.17	*	*	*
	30-34	1.00	0.64	2.20	1.01	0.69	2.21	*	*	*
	35-39	0.84	0.67	1.66	0.85	0.72	1.66	*	*	*
	40-49	0.73	0.46	1.47	0.73	0.49	1.47	*	*	*
	50-59	0.85	0.67	1.68	0.85	0.70	1.68	*	*	*
	60 and over	2.02	2.50	3.36	2.02	2.50	3.36	-	-	-

Remark : \* C.V.more than 20%



ภาคผนวก ข  
ตารางสถิติสำรวจแรงงาน  
ไตรมาสที่ 2 : เมษายน – มิถุนายน 2558

ทั่วราชอาณาจักร

## ตารางสถิติ ทัวราชอาณาจักร

- ตารางที่ 1 จำนวนประชากร จำแนกตามกลุ่มอายุ สถานภาพแรงงาน
- ตารางที่ 2 จำนวนประชากรอายุ 15 ปี ขึ้นไป จำแนกตามสถานภาพสมรส สถานภาพแรงงาน
- ตารางที่ 3 จำนวนประชากรอายุ 15 ปีขึ้นไป จำแนกตามระดับการศึกษาที่สำเร็จ สถานภาพแรงงาน
- ตารางที่ 4 ผู้มีงานทำ จำแนกตามระดับการศึกษาที่สำเร็จ อาชีพ
- ตารางที่ 5 ผู้มีงานทำ จำแนกตามระดับการศึกษาที่สำเร็จ อุตสาหกรรม
- ตารางที่ 6 ผู้มีงานทำ จำแนกตามสถานภาพการทำงาน อาชีพ
- ตารางที่ 7 ผู้มีงานทำ จำแนกตามสถานภาพการทำงาน อุตสาหกรรม
- ตารางที่ 8 จำนวนผู้มีงานทำ จำแนกตามอาชีพ และอุตสาหกรรม
- ตารางที่ 9 ผู้มีงานทำ จำแนกตามอาชีพ จำนวนชั่วโมงทำงานต่อสัปดาห์ การมีเวลาเหลือพอที่จะทำงานเพิ่มขึ้น
- ตารางที่ 10 ผู้มีงานทำ จำแนกตามอุตสาหกรรม จำนวนชั่วโมงทำงานต่อสัปดาห์ การมีเวลาเหลือพอที่จะทำงานเพิ่มขึ้น
- ตารางที่ 11 ผู้มีงานทำ จำแนกตามสถานภาพการทำงาน จำนวนชั่วโมงทำงานต่อสัปดาห์ การมีเวลาเหลือพอที่จะทำงานเพิ่มขึ้น
- ตารางที่ 12 ผู้มีงานทำ จำแนกตามกลุ่มอายุ ชั่วโมงการทำงานต่อสัปดาห์ การมีเวลาเหลือพอที่จะทำงานเพิ่มขึ้น
- ตารางที่ 13 จำนวนผู้ว่างงาน ที่หางานทำ จำแนกตามระยะเวลาที่หางานทำ ระดับการศึกษาที่สำเร็จ
- ตารางที่ 14 จำนวนผู้ว่างงาน ที่เคยทำงานมาก่อน จำแนกตามอาชีพที่ทำครั้งสุดท้าย อุตสาหกรรมที่ทำครั้งสุดท้าย
- ตารางที่ 15 ลูกจ้าง จำแนกตามค่าจ้างเฉลี่ย ผลประโยชน์อื่นๆ ที่ได้รับ อุตสาหกรรม
- ตารางที่ 16 ลูกจ้างเอกชน จำแนกตามค่าจ้างเฉลี่ย ผลประโยชน์อื่นๆ ที่ได้รับ อุตสาหกรรม
- ตารางที่ 17 ลูกจ้างรัฐบาล จำแนกตามค่าจ้างเฉลี่ย ผลประโยชน์อื่นๆ ที่ได้รับ อุตสาหกรรม
- ตารางที่ 18 ลูกจ้าง จำแนกตาม อาชีพ ระดับของรายได้
- ตารางที่ 19 ลูกจ้าง จำแนกตาม อุตสาหกรรม ระดับของรายได้

ตารางที่ 1 จำนวนประชากรอายุ 15 ปีขึ้นไป จำแนกตามกลุ่มอายุ สถานภาพแรงงาน ที่ราชอาณาจักร

TABLE 1 POPULATION 15 YEARS AND OVER BY AGE GROUP, LABOR FORCE STATUS, WHOLE KINGDOM

ไตรมาสที่ 2/2558 : Quarter 2/2015

หน่วยเป็นพัน : In Thousands

สถานภาพแรงงาน	กลุ่มอายุ Age Group						LABOR FORCE STATUS			
	รวม	15-19	20-24	25-29	30-34	35-39		40-49	50-59	>= 60
ประชากรอายุ 15 ปีขึ้นไป	55,192.6	4,694.8	4,939.0	4,756.2	4,888.1	5,315.5	10,930.1	9,302.0	10,366.9	POPULATION 15 YEARS AND OVER
กำลังแรงงานรวม	38,403.7	952.5	3,135.2	4,142.6	4,349.8	4,766.5	9,698.1	7,543.6	3,815.2	Total Labor Force
1. กำลังแรงงานปัจจุบัน	38,087.8	936.8	3,111.1	4,121.1	4,331.3	4,747.0	9,641.0	7,458.4	3,741.2	1. Current labor force
1.1 ผู้มีงานทำ	37,751.8	894.2	2,976.3	4,045.0	4,305.2	4,727.1	9,619.8	7,449.5	3,734.6	1.1 Employed
- ทำงาน	37,154.9	890.3	2,958.2	4,014.2	4,270.7	4,666.2	9,472.0	7,276.8	3,606.5	- At work
- ไม่ทำงานแต่มีงานประจำ	596.9	3.9	18.0	30.8	34.5	60.9	147.9	172.8	128.1	- With job but not at work
1.2 ผู้ว่างงาน	336.1	42.6	134.8	76.2	26.0	19.9	21.2	8.8	6.6	1.2 Unemployed
- หางานทำ	68.8	8.7	30.0	17.4	4.2	3.5	4.0	0.8	0.2	- Looking for work
- ไม่หางานทำ/พร้อมที่จะทำงาน	267.3	33.9	104.8	58.8	21.8	16.4	17.1	8.0	6.4	- Not looking/available for work
2. กำลังแรงงานที่รอฤดูกาล	315.9	15.7	24.1	21.5	18.6	19.5	57.1	85.3	74.1	2. Seasonally inactive labor force
ผู้ไม่อยู่ในกำลังแรงงาน	16,788.9	3,742.3	1,803.8	613.5	538.3	549.0	1,232.0	1,758.4	6,551.6	Persons not in Labor Force
1. ทำงานบ้าน	5,106.7	208.6	425.2	370.5	392.7	415.0	944.9	1,267.7	1,082.2	1. Household work
2. เรียนหนังสือ	4,350.0	3,247.7	1,027.6	67.9	3.1	2.5	0.8	0.3	-	2. Studies
3. ยังเด็ก ขร/ไม่สามารถทำงานได้	5,502.1	54.0	77.1	51.8	75.7	83.5	191.2	243.0	4,725.8	3. Too young/old/incapable of work
4. อื่น ๆ	1,830.2	232.0	273.9	123.4	66.7	48.0	95.2	247.4	743.6	4. Others

ตารางที่ 1 จำนวนประชากรอายุ 15 ปีขึ้นไป จำแนกตามกลุ่มอายุ สถานภาพแรงงาน และเพศ ทั่วราชอาณาจักร  
TABLE 1 POPULATION 15 YEARS AND OVER BY AGE GROUP, LABOR FORCE STATUS AND SEX, WHOLE KINGDOM

สถานภาพแรงงาน	กลุ่มอายุ							LABOR FORCE STATUS	
	รวม	15-19	20-24	25-29	30-34	35-39	40-49		50-59
ชาย									MALE
กำลังแรงงานรวม	26,686.6	2,376.4	2,483.7	2,391.4	2,435.1	2,608.7	5,288.8	4,432.7	4,669.9
1. กำลังแรงงานปัจจุบัน	20,945.3	624.5	1,783.8	2,241.6	2,339.1	2,508.3	5,091.1	4,088.8	2,268.1
1.1 ผู้มีงานทำ	20,777.4	614.3	1,765.7	2,229.6	2,327.8	2,498.7	5,064.7	4,048.4	2,228.3
- ทำงาน	20,604.1	587.4	1,705.7	2,188.8	2,314.2	2,484.0	5,054.2	4,043.8	2,226.1
- ไม่ทำงานแต่มีงานประจำ	20,258.2	585.3	1,691.2	2,170.4	2,297.1	2,456.3	4,981.2	3,941.1	2,135.6
1.2 ผู้ว่างงาน	345.9	2.1	14.5	18.3	17.0	27.7	73.0	102.7	90.5
- หางานทำ	173.3	26.9	60.0	40.8	13.6	14.7	10.5	4.6	2.2
- ไม่หางานทำ/พร้อมที่จะทำงาน	35.7	4.5	15.7	7.9	2.8	2.4	1.8	0.4	0.2
2. กำลังแรงงานที่รอฤดูกาล	137.7	22.4	44.4	32.9	10.8	12.3	8.7	4.2	2.1
ผู้ไม่อยู่ในกำลังแรงงาน	167.9	10.2	18.1	12.0	11.3	9.6	26.4	40.4	39.8
1. ทำงานบ้าน	5,741.4	1,751.9	700.0	149.8	96.0	100.4	197.6	343.9	2,401.8
2. เรียนหนังสือ	226.4	28.9	23.2	13.3	18.9	13.7	28.2	52.1	48.2
3. ยังเด็ก/ชร/ไม่สามารถทำงานได้	2,068.3	1,535.4	495.0	36.5	0.8	0.2	0.4	-	-
4. อื่น ๆ	2,369.7	39.4	39.1	31.5	50.7	56.7	114.7	142.9	1,894.8
หญิง	1,076.9	148.2	142.7	68.6	25.6	29.8	54.4	148.9	458.7
กำลังแรงงานรวม	28,505.9	2,318.4	2,455.3	2,364.8	2,453.0	2,706.9	5,641.4	4,869.3	5,697.0
1. กำลังแรงงานปัจจุบัน	17,458.4	328.0	1,351.5	1,901.0	2,010.7	2,258.2	4,607.0	3,454.8	1,547.1
1.1 ผู้มีงานทำ	17,310.4	322.5	1,345.4	1,891.5	2,003.5	2,248.4	4,576.3	3,410.0	1,512.8
- ทำงาน	17,147.7	306.8	1,270.6	1,856.2	1,991.0	2,243.1	4,565.6	3,405.7	1,508.5
- ไม่ทำงานแต่มีงานประจำ	16,896.7	305.0	1,267.1	1,843.7	1,973.6	2,209.9	4,490.8	3,335.7	1,470.9
1.2 ผู้ว่างงาน	251.0	1.8	3.5	12.5	17.5	33.2	74.9	70.1	37.6
- หางานทำ	162.8	15.7	74.8	35.3	12.4	5.3	10.7	4.2	4.3
- ไม่หางานทำ/พร้อมที่จะทำงาน	33.1	4.1	14.3	9.5	1.5	1.1	2.2	0.4	-
2. กำลังแรงงานที่รอฤดูกาล	129.7	11.6	60.5	25.9	11.0	4.2	8.5	3.8	4.3
ผู้ไม่อยู่ในกำลังแรงงาน	148.0	5.5	6.0	9.5	7.3	9.9	30.7	44.9	34.3
1. ทำงานบ้าน	11,047.5	1,990.4	1,103.8	463.8	442.2	448.6	1,034.4	1,414.5	4,149.9
2. เรียนหนังสือ	4,880.2	179.7	402.1	357.2	373.8	401.2	916.7	1,215.6	1,033.9
3. ยังเด็ก/ชร/ไม่สามารถทำงานได้	2,281.6	1,712.3	532.6	31.5	2.3	2.3	0.4	0.3	-
4. อื่น ๆ	3,132.3	14.6	37.9	20.3	25.1	26.8	76.5	100.1	2,831.0
	753.3	83.7	131.3	54.8	41.1	18.3	40.8	98.5	284.9

หน่วยเป็นพัน : In Thousands

ตารางที่ 1 จำนวนประชากรอายุ 15 ปีขึ้นไป จำแนกตามกลุ่มอายุ สถานภาพแรงงาน เพศ และเขตการปกครอง ราชอาณาจักร (ต่อ)

TABLE 1 POPULATION 15 YEARS AND OVER BY AGE GROUP, LABOR FORCE STATUS, SEX AND AREA, WHOLE KINGDOM (Contd.)

ไตรมาสที่ 2/2558 : Quarter 2/2015 หน่วยเป็นพัน : In Thousands

สถานภาพแรงงาน	ในเขตเทศบาล MUNICIPAL AREA							LABOR FORCE STATUS		
	รวม	กลุ่มอายุ Age Group								
Total	15-19	20-24	25-29	30-34	35-39	40-49	50-59	>= 60		
ประชากรอายุ 15 ปีขึ้นไป	25,064.9	1,928.4	2,296.5	2,437.7	2,497.8	2,596.0	5,009.7	4,047.5	4,251.4	POPULATION 15 YEARS AND OVER
กำลังแรงงานรวม	17,420.3	334.5	1,371.4	2,154.1	2,262.1	2,326.6	4,426.1	3,206.5	1,339.1	Total Labor Force
1. กำลังแรงงานปัจจุบัน	17,353.9	331.9	1,366.4	2,151.6	2,259.7	2,322.1	4,414.2	3,186.7	1,321.3	1. Current labor force
1.1 ผู้มีงานทำ	17,186.4	315.6	1,303.5	2,113.1	2,244.5	2,307.9	4,402.6	3,182.2	1,317.0	1.1 Employed
- ทำงาน	17,031.1	314.4	1,299.5	2,104.0	2,235.3	2,291.5	4,365.9	3,133.3	1,287.3	- At work
- ไม่ทำงานแต่มีงานประจำ	155.2	1.3	4.0	9.1	9.2	16.4	36.6	48.9	29.7	- With job but not at work
1.2 ผู้ว่างงาน	167.5	16.3	62.9	38.5	15.2	14.2	11.6	4.5	4.3	1.2 Unemployed
- หางานทำ	39.6	2.7	20.8	9.5	2.7	1.9	1.5	0.5	0.2	- Looking for work
- ไม่หางานทำ/พร้อมที่จะทำงาน	127.9	13.7	42.1	29.0	12.5	12.3	10.2	4.0	4.2	- Not looking/available for work
2. กำลังแรงงานที่รอฤดูกาล	66.4	2.6	5.0	2.5	2.4	4.6	12.0	19.8	17.8	2. Seasonally inactive labor force
ผู้ไม่อยู่ในกำลังแรงงาน	7,644.6	1,593.9	925.1	283.6	235.7	269.4	583.6	841.0	2,912.3	Persons not in Labor Force
1. ทำงานบ้าน	2,249.6	59.8	124.5	161.0	175.9	208.4	462.2	598.4	459.4	1. Household work
2. เรียนหนังสือ	2,158.0	1,426.8	677.2	49.1	3.1	1.4	0.4	-	-	2. Studies
3. ยังเด็ก ขรา/ไม่สามารถทำงานได้	2,199.5	20.7	19.4	17.5	25.7	31.8	72.0	96.6	1,915.7	3. Too young/old/incapable of work
4. อื่น ๆ	1,037.5	86.5	104.0	56.0	31.0	27.8	48.9	146.0	537.2	4. Others

ตารางที่ 1 จำนวนประชากรอายุ 15 ปีขึ้นไป จำแนกตามกลุ่มอายุ สถานภาพแรงงาน เพศ และเขตการปกครองทั่วราชอาณาจักร (ต่อ)

TABLE 1 POPULATION 15 YEARS AND OVER BY AGE GROUP, LABOR FORCE STATUS, SEX AND AREA, WHOLE KINGDOM(Contd.)

สถานภาพแรงงาน	รวม	ในเขตเทศบาล MUNICIPAL AREA							LABOR FORCE STATUS	
		กลุ่มอายุ Age Group								
		15-19	20-24	25-29	30-34	35-39	40-49	50-59	>= 60	
<b>ยอดรวม</b>	<b>Total</b>	25,064.9	2,296.5	2,437.7	2,497.8	2,596.0	5,009.7	4,047.5	4,251.4	TOTAL
<b>ชาย</b>		12,000.6	1,136.7	1,194.2	1,224.2	1,266.9	2,417.7	1,911.4	1,888.3	MALE
<b>กำลังแรงงานรวม</b>		9,302.3	740.7	1,121.2	1,183.0	1,219.4	2,334.7	1,729.2	777.0	Total Labor Force
1. กำลังแรงงานปัจจุบัน		9,270.7	737.4	1,120.4	1,181.8	1,218.0	2,329.9	1,720.1	767.5	1. Current labor force
1.1 ผู้มีงานทำ		9,184.2	709.3	1,101.2	1,172.3	1,207.4	2,325.2	1,717.4	766.3	1.1 Employed
- ทำงาน		9,095.9	706.8	1,094.2	1,169.0	1,200.0	2,305.9	1,690.5	745.2	- At work
- ไม่ทำงานแต่มีงานประจำ		88.3	2.6	7.0	3.2	7.4	19.3	26.9	21.0	- With job but not at work
1.2 ผู้ว่างงาน		86.5	28.1	19.2	9.6	10.6	4.6	2.7	1.2	1.2 Unemployed
- หางานทำ		18.6	9.7	3.7	1.8	1.6	0.4	0.4	0.2	- Looking for work
- ไม่หางานทำ/พร้อมที่จะทำงาน		67.9	18.4	15.5	7.8	9.1	4.3	2.2	1.1	- Not looking/available for work
2. กำลังแรงงานที่รอดูกาล		31.6	3.2	0.9	1.1	1.4	4.8	9.1	9.5	2. Seasonally inactive labor force
<b>ผู้ไม่อยู่ในกำลังแรงงาน</b>		2,698.3	396.1	73.0	41.2	47.5	83.0	182.2	1,111.3	Persons not in Labor Force
1. ทำงานบ้าน		103.4	9.0	4.9	8.7	8.4	13.3	25.1	24.3	1. Household work
2. เรียนหนังสือ		1,027.1	319.9	25.6	0.8	0.2	-	-	-	2. Studies
3. ยังเด็ก/ชร/ไม่สามารถทำงานได้		939.2	11.5	10.4	17.5	21.2	39.2	61.6	762.8	3. Too young/old/incapable of work
4. อื่น ๆ		628.6	55.7	32.2	14.2	17.8	30.4	95.5	324.2	4. Others
<b>หญิง</b>		13,064.3	1,159.7	1,243.4	1,273.5	1,329.2	2,592.0	2,136.1	2,363.1	FEMALE
<b>กำลังแรงงานรวม</b>		8,118.0	630.7	1,032.8	1,079.1	1,107.3	2,091.5	1,477.4	562.1	Total Labor Force
1. กำลังแรงงานปัจจุบัน		8,083.2	628.9	1,031.2	1,077.9	1,104.1	2,084.3	1,466.7	553.8	1. Current labor force
1.1 ผู้มีงานทำ		8,002.2	594.2	1,011.9	1,072.3	1,100.5	2,077.4	1,464.8	550.7	1.1 Employed
- ทำงาน		7,935.2	592.7	1,009.8	1,066.3	1,091.5	2,060.0	1,442.8	542.1	- At work
- ไม่ทำงานแต่มีงานประจำ		66.9	1.4	2.2	6.0	9.1	17.4	22.0	8.6	- With job but not at work
1.2 ผู้ว่างงาน		81.0	34.8	19.3	5.6	3.6	7.0	1.9	3.1	1.2 Unemployed
- หางานทำ		21.1	11.1	5.8	0.9	0.3	1.1	0.1	-	- Looking for work
- ไม่ทำงานทำ/พร้อมที่จะทำงาน		59.9	23.7	13.6	4.7	3.2	5.9	1.8	3.1	- Not looking/available for work
2. กำลังแรงงานที่รอดูกาล		34.9	1.8	1.6	1.2	3.2	7.1	10.7	8.2	2. Seasonally inactive labor force
<b>ผู้ไม่อยู่ในกำลังแรงงาน</b>		4,946.3	529.0	210.6	194.4	221.9	500.6	658.8	1,801.0	Persons not in Labor Force
1. ทำงานบ้าน		2,146.2	115.5	156.1	167.2	200.1	448.9	573.3	435.1	1. Household work
2. เรียนหนังสือ		1,130.8	357.3	23.5	2.3	1.2	0.4	-	-	2. Studies
3. ยังเด็ก/ชร/ไม่สามารถทำงานได้		1,260.3	8.0	7.1	8.2	10.6	32.8	34.9	1,152.9	3. Too young/old/incapable of work
4. อื่น ๆ		408.9	27.8	23.9	16.8	10.1	18.5	50.6	213.0	4. Others

ไตรมาสที่ 2/2558 : Quarter 2/2015

หน่วยเป็นพัน : In Thousands

ตารางที่ 1 จำนวนประชากรอายุ 15 ปีขึ้นไป จำแนกตามกลุ่มอายุ สถานภาพแรงงาน เพศ และเขตการปกครอง ราชอาณาจักร (ต่อ)

TABLE 1 POPULATION 15 YEARS AND OVER BY AGE GROUP, LABOR FORCE STATUS, SEX AND AREA, WHOLE KINGDOM (Contd.)

ไตรมาสที่ 2/2558 : Quarter 2/2015 หน่วยเป็นพัน : In Thousands

สถานภาพแรงงาน	รวม	กลุ่มอายุ						LABOR FORCE STATUS		
		15-19	20-24	25-29	30-34	35-39	40-49		50-59	>= 60
ประชากรอายุ 15 ปีขึ้นไป	30,127.7	2,766.4	2,642.6	2,318.5	2,390.3	2,719.5	5,920.4	5,254.5	6,115.5	POPULATION 15 YEARS AND OVER
กำลังแรงงานรวม	20,983.4	618.0	1,763.9	1,988.6	2,087.8	2,439.9	5,272.0	4,337.1	2,476.2	Total Labor Force
1. กำลังแรงงานปัจจุบัน	20,734.0	604.9	1,744.7	1,969.6	2,071.6	2,425.0	5,226.8	4,271.6	2,419.9	1. Current labor force
1.1 ผู้มีงานทำ	20,565.4	578.6	1,672.8	1,931.8	2,060.7	2,419.2	5,217.3	4,267.3	2,417.6	1.1 Employed
- ทำงาน	20,123.8	576.0	1,658.8	1,910.2	2,035.4	2,374.8	5,106.1	4,143.5	2,319.2	- At work
- ไม่ทำงานแต่มีงานประจำ	441.6	2.7	14.0	21.6	25.3	44.5	111.2	123.9	98.4	- With job but not at work
1.2 ผู้ว่างงาน	168.6	26.2	72.0	37.7	10.8	5.7	9.6	4.3	2.3	1.2 Unemployed
- หางานทำ	29.1	6.0	9.2	7.9	1.6	1.6	2.6	0.3	-	- Looking for work
- ไม่หางานทำ/พร้อมที่จะทำงาน	139.5	20.3	62.8	29.8	9.3	4.1	7.0	4.0	2.3	- Not looking/available for work
2. กำลังแรงงานที่รอฤดูกาล	249.4	13.1	19.2	19.0	16.2	14.9	45.2	65.5	56.3	2. Seasonally inactive labor force
ผู้ไม่อยู่ในกำลังแรงงาน	9,144.3	2,148.4	878.7	329.9	302.6	279.6	648.4	917.4	3,639.3	Persons not in Labor Force
1. ทำงานบ้าน	2,857.1	148.8	300.7	209.5	216.8	206.5	482.7	669.3	622.7	1. Household work
2. เรียนหนังสือ	2,192.0	1,820.9	350.4	18.8	-	1.2	0.4	0.3	-	2. Studies
3. ยังเด็ก/ชรา/ไม่สามารถทำงานได้	3,302.6	33.3	57.6	34.3	50.0	51.7	119.1	146.4	2,810.1	3. Too young/old/incapable of work
4. อื่น ๆ	792.7	145.4	169.9	67.3	35.7	20.2	46.2	101.4	206.5	4. Others



ตารางที่ 1 จำนวนประชากรอายุ 15 ปีขึ้นไป จำแนกตามกลุ่มอายุ สถานภาพแรงงาน เพศ และเขตการปกครอง (ต่อ)

TABLE 1 POPULATION 15 YEARS AND OVER BY AGE GROUP, LABOR FORCE STATUS, SEX AND AREA, WHOLE KINGDOM(Contd.)

สถานภาพแรงงาน	นอกเขตเทศบาล NON-MUNICIPAL AREA							รวม				LABOR FORCE STATUS	
	15-19	20-24	25-29	30-34	35-39	40-49	50-59	>= 60					
ยอดรวม	30,127.7	2,766.4	2,642.6	2,318.5	2,390.3	2,719.5	5,920.4	5,254.5	6,115.5	TOTAL			
ชาย	14,686.0	1,415.2	1,347.0	1,197.1	1,210.9	1,341.8	2,871.1	2,521.3	2,781.6	MALE			
11,643.0	427.3	1,043.1	1,120.4	1,156.1	1,288.9	2,756.4	2,359.7	1,491.1	Total Labor Force				
11,506.7	418.6	1,028.2	1,109.3	1,146.0	1,280.7	2,734.8	2,328.3	1,460.8	1. Current labor force				
11,419.9	402.3	996.3	1,087.6	1,141.9	1,276.6	2,729.0	2,326.4	1,459.8	1.1 Employed				
11,162.3	401.1	984.4	1,076.2	1,128.1	1,256.3	2,675.3	2,250.6	1,390.3	- At work				
257.6	1.2	11.9	11.3	13.8	20.4	53.7	75.8	69.5	- With job but not at work				
86.8	16.3	31.9	21.7	4.0	4.0	5.8	2.0	1.0	1.2 Unemployed				
17.1	3.6	5.9	4.2	1.0	0.8	1.4	-	-	- Looking for work				
69.7	12.7	26.0	17.5	3.0	3.2	4.4	2.0	1.0	- Not looking/available for work				
136.3	8.7	14.9	11.1	10.2	8.2	21.6	31.3	30.3	2. Seasonally inactive labor force				
3,043.1	988.0	303.9	76.7	54.8	52.9	114.6	161.6	1,290.5	Persons not in Labor Force				
123.1	19.2	14.2	8.4	10.2	5.4	14.8	26.9	23.9	1. Household work				
1,041.2	854.8	175.1	10.8	-	-	0.4	-	-	2. Studies				
1,430.6	24.4	27.7	21.1	33.2	35.5	75.5	81.3	1,132.0	3. Too young/old/incapable of work				
448.3	89.5	86.9	36.4	11.4	12.0	23.9	53.5	134.5	4. Others				
15,441.6	1,351.1	1,295.6	1,121.4	1,179.4	1,377.7	3,049.4	2,733.2	3,333.9	FEMALE				
9,340.4	190.7	720.8	868.2	931.7	1,151.0	2,515.6	1,977.5	985.0	Total Labor Force				
9,227.3	186.3	716.5	860.3	925.6	1,144.3	2,492.0	1,943.3	959.0	1. Current labor force				
9,145.5	176.4	676.5	844.3	918.8	1,142.6	2,488.3	1,941.0	957.8	1.1 Employed				
8,961.5	174.9	674.4	834.0	907.3	1,118.5	2,430.8	1,892.9	928.9	- At work				
184.0	1.5	2.1	10.3	11.5	24.1	57.5	48.1	29.0	- With job but not at work				
81.8	9.9	40.1	16.0	6.8	1.7	3.7	2.3	1.2	1.2 Unemployed				
12.0	2.3	3.2	3.7	0.6	0.8	1.1	0.3	-	- Looking for work				
69.7	7.6	36.8	12.3	6.3	0.9	2.6	2.0	1.2	- Not looking/available for work				
113.1	4.5	4.3	7.9	6.1	6.7	23.6	34.2	26.0	2. Seasonally inactive labor force				
6,101.2	1,160.4	574.8	253.2	247.8	226.8	533.8	755.8	2,348.8	Persons not in Labor Force				
2,734.0	129.6	286.5	201.1	206.6	201.2	467.8	642.4	598.8	1. Household work				
1,150.8	966.1	175.3	8.0	-	1.2	-	0.3	-	2. Studies				
1,872.0	8.9	29.9	13.2	16.9	16.2	43.7	65.1	1,678.1	3. Too young/old/incapable of work				
344.5	55.9	83.0	30.9	24.3	8.2	22.3	48.0	71.9	4. Others				

ไตรมาสที่ 2/2558 : Quarter 2/2015

นอกเขตเทศบาล NON-MUNICIPAL AREA

หน่วยเป็นพัน : In Thousands

ตารางที่ 2 จำนวนประชากรอายุ 15 ปีขึ้นไป จำแนกตามสถานภาพสมรส สถานภาพแรงงาน ทวีรราชอาณาจักร

TABLE 2 POPULATION 15 YEARS AND OVER BY MARITAL STATUS, LABOR FORCE STATUS, WHOLE KINGDOM

ไตรมาสที่ 2/2558 : Quarter 2/2015

หน่วยเป็นพัน : In Thousands

สถานภาพแรงงาน	เคยสมรส Ever-Married					รวม	LABOR FORCE STATUS	
	โสด Single	สมรส Married	หม้าย Widowed	หย่า Divorced	แยกกันอยู่ Separated		ไม่ทราบ Unknown	TOTAL
ยอดรวม	14,187.0	34,544.5	4,285.1	927.5	1,239.8	55,192.6	8.7	8.7
กำลังแรงงานรวม	8,358.1	26,988.3	1,333.7	731.6	984.4	38,403.7	7.6	Total Labor Force
1. กำลังแรงงานปัจจุบัน	8,297.3	26,763.1	1,312.5	726.3	981.0	38,087.8	7.6	1. Current labor force
1.1 ผู้มีงานทำ	8,069.7	26,677.0	1,307.3	717.6	972.6	37,751.8	7.6	1.1 Employed
- ทำงาน	8,000.7	26,226.1	1,261.1	704.1	955.4	37,154.9	7.6	- At work
- ไม่ทำงานแต่มีงานประจำ	68.9	451.0	46.2	13.6	17.2	596.9	-	- With job but not at work
1.2 ผู้ว่างงาน	227.7	86.1	5.2	8.7	8.4	336.1	-	1.2 Unemployed
- หางานทำ	49.2	15.9	1.2	1.2	1.3	68.8	-	- Looking for work
- ไม่หางานทำ/พร้อมที่จะทำงาน	178.5	70.3	4.0	7.5	7.1	267.3	-	- Not looking/available for work
2. กำลังแรงงานที่รอฤดูกาล	60.8	225.1	21.2	5.3	3.4	315.9	-	2. Seasonally inactive labor force
ผู้ไม่อยู่ในกำลังแรงงาน	5,828.9	7,556.2	2,951.4	195.9	255.4	16,788.9	1.1	Persons not in Labor Force
1. ทำงานบ้าน	391.4	4,051.7	461.9	79.0	121.9	5,106.7	0.8	1. Household work
2. เรียนหนังสือ	4,243.3	101.2	0.2	1.3	3.9	4,350.0	-	2. Studies
3. ยังเด็ก/ชร/ไม่สามารถทำงานได้	584.3	2,402.6	2,344.9	75.9	94.0	5,502.1	0.3	3. Too young/old/incapable of work
4. อื่น ๆ	610.0	1,000.7	144.4	39.6	35.5	1,830.2	-	4. Others

ตารางที่ 2 จำนวนประชากรอายุ 15 ปีขึ้นไป จำแนกตามสถานภาพสมรส สถานภาพแรงงาน และเพศ ที่ราชอาณาจักร

TABLE 2 POPULATION 15 YEARS AND OVER BY MARITAL STATUS, LABOR FORCE STATUS AND SEX, WHOLE KINGDOM

ไตรมาสที่ 2/2558 : Quarter 2/2015

หน่วยเป็นพัน : In Thousands

สถานภาพแรงงาน	เคยสมรส Ever-Married						LABOR FORCE STATUS
	โสด Single	สมรส Married	หม้าย Widowed	หย่า Divorced	แยกกันอยู่ Separated	ไม่ทราบ Unknown	
<b>รวม</b>	<b>Total</b>						
ชาย	26,686.6	17,091.9	882.7	346.9	507.8	7.2	MALE
กำลังแรงงานรวม	20,945.3	14,908.0	299.4	291.8	435.9	6.3	Total Labor Force
1. กำลังแรงงานปัจจุบัน	20,777.4	14,798.7	293.3	288.0	434.7	6.3	1. Current labor force
1.1 ผู้มีงานทำ	20,604.1	14,758.2	291.6	284.3	431.4	6.3	1.1 Employed
- ทำงาน	20,258.2	14,479.8	281.0	279.5	424.4	6.3	- At work
- ไม่ทำงานแต่มีงานประจำ	345.9	278.4	10.5	4.8	7.0	-	- With job but not at work
1.2 ผู้ว่างงาน	173.3	40.5	1.7	3.7	3.4	-	1.2 Unemployed
- หางานทำ	35.7	10.0	1.1	0.7	0.1	-	- Looking for work
- ไม่ทำงานทำ/พร้อมที่จะทำงาน	137.7	30.5	0.6	3.0	3.2	-	- Not looking/available for work
2. กำลังแรงงานที่รอดูกาล	167.9	109.2	6.1	3.8	1.2	-	2. Seasonally inactive labor force
ผู้ไม่อยู่ในกำลังแรงงาน	5,741.4	2,183.9	583.3	55.1	71.9	0.9	Persons not in Labor Force
1. ทำงานบ้าน	226.4	102.7	16.7	3.7	7.6	0.6	1. Household work
2. เรียนหนังสือ	2,068.3	35.4	-	-	0.7	-	2. Studies
3. ยังเด็ก ซรา/ไม่สามารถทำงานได้	2,369.7	1,446.3	520.9	31.8	47.2	0.3	3. Too young/old/incapable of work
4. อื่น ๆ	1,076.9	599.5	45.7	19.7	16.4	-	4. Others
<b>หญิง</b>	<b>28,505.9</b>	<b>17,452.6</b>	<b>3,402.4</b>	<b>580.6</b>	<b>731.9</b>	<b>1.5</b>	<b>FEMALE</b>
กำลังแรงงานรวม	17,458.4	12,080.3	1,034.3	439.8	548.5	1.3	Total Labor Force
1. กำลังแรงงานปัจจุบัน	17,310.4	11,964.4	1,019.2	438.3	546.3	1.3	1. Current labor force
1.1 ผู้มีงานทำ	17,147.7	11,918.8	1,015.7	433.4	541.2	1.3	1.1 Employed
- ทำงาน	16,896.7	11,746.2	980.0	424.6	531.1	1.3	- At work
- ไม่ทำงานแต่มีงานประจำ	251.0	172.6	35.7	8.8	10.1	-	- With job but not at work
1.2 ผู้ว่างงาน	162.8	45.6	3.5	5.0	5.1	-	1.2 Unemployed
- หางานทำ	33.1	5.8	0.1	0.4	1.2	-	- Looking for work
- ไม่ทำงานทำ/พร้อมที่จะทำงาน	129.7	39.8	3.4	4.5	3.9	-	- Not looking/available for work
2. กำลังแรงงานที่รอดูกาล	148.0	115.9	15.0	1.5	2.3	-	2. Seasonally inactive labor force
ผู้ไม่อยู่ในกำลังแรงงาน	11,047.5	5,372.3	2,368.2	140.7	183.4	0.2	Persons not in Labor Force
1. ทำงานบ้าน	4,880.2	3,949.0	445.3	75.3	114.2	0.2	1. Household work
2. เรียนหนังสือ	2,281.6	65.8	0.2	1.3	3.2	-	2. Studies
3. ยังเด็ก ซรา/ไม่สามารถทำงานได้	3,132.3	956.3	1,824.0	44.2	46.9	-	3. Too young/old/incapable of work
4. อื่น ๆ	753.3	401.2	98.7	20.0	19.1	-	4. Others

ตารางที่ 2 จำนวนประชากรอายุ 15 ปีขึ้นไป จำแนกตามสถานภาพสมรส สถานภาพแรงงาน เพศ และเขตการปกครอง ทวีราชอาณาจักร (ต่อ)

TABLE 2 POPULATION 15 YEARS AND OVER BY MARITAL STATUS, LABOR FORCE STATUS, SEX AND AREA, WHOLE KINGDOM (Contd.)

ไตรมาสที่ 2/2558 : Quarter 2/2015

ในเขตเทศบาล MUNICIPAL AREA

หน่วยเป็นพัน : In Thousands

สถานภาพแรงงาน	รวม				เคยสมรส Ever-Married			ไม่ทราบ Unknown	LABOR FORCE STATUS
	Total	โสด Single	สมรส Married	หม้าย Widowed	หย่า Divorced	แยกกันอยู่ Separated			
<b>ยอดรวม</b>	25,064.9	7,505.9	14,835.8	1,734.2	412.0	570.4	6.5	TOTAL	
<b>ชาย</b>	12,000.6	3,898.6	7,408.3	325.9	141.5	220.6	5.7	MALE	
<b>กำลังแรงงานรวม</b>	9,302.3	2,542.2	6,350.9	102.9	114.1	186.4	5.7	Total Labor Force	
<b>1. กำลังแรงงานปัจจุบัน</b>	9,270.7	2,534.4	6,330.9	100.5	113.0	186.3	5.7	1. Current labor force	
1.1 ผู้มีงานทำ	9,184.2	2,472.3	6,310.4	98.8	112.4	184.7	5.7	1.1 Employed	
- ทำงาน	9,095.9	2,462.0	6,237.7	96.1	110.4	184.0	5.7	- At work	
- ไม่ทำงานแต่มีงานประจำ	88.3	10.3	72.7	2.7	2.0	0.7	-	- With job but not at work	
1.2 ผู้ว่างงาน	86.5	62.1	20.5	1.7	0.6	1.6	-	1.2 Unemployed	
- หางานทำ	18.6	12.9	4.2	1.1	0.3	0.1	-	- Looking for work	
- ไม่หางานทำ/พร้อมที่จะทำงาน	67.9	49.2	16.4	0.6	0.2	1.5	-	- Not looking/available for work	
2. กำลังแรงงานที่รอฤดูกาล	31.6	7.8	20.0	2.4	1.2	0.1	-	2. Seasonally inactive labor force	
<b>ผู้ไม่อยู่ในกำลังแรงงาน</b>	2,698.3	1,356.4	1,057.4	223.0	27.4	34.1	-	Persons not in Labor Force	
1. ทำงานบ้าน	103.4	41.3	50.9	4.6	2.9	3.7	-	1. Household work	
2. เรียนหนังสือ	1,027.1	1,012.4	14.4	-	-	0.4	-	2. Studies	
3. ยังเด็ก ขรา/ไม่สามารถทำงานได้	939.2	119.8	595.0	190.4	14.9	19.0	-	3. Too young/old/incapable of work	
4. อื่น ๆ	628.6	182.9	397.1	28.0	9.6	11.0	-	4. Others	
<b>หญิง</b>	13,064.3	3,607.3	7,427.5	1,408.3	270.5	349.9	0.8	FEMALE	
<b>กำลังแรงงานรวม</b>	8,118.0	2,122.5	5,123.8	405.4	200.7	264.8	0.8	Total Labor Force	
<b>1. กำลังแรงงานปัจจุบัน</b>	8,083.2	2,118.3	5,098.4	401.8	199.9	263.9	0.8	1. Current labor force	
1.1 ผู้มีงานทำ	8,002.2	2,065.0	5,077.5	399.6	197.5	261.7	0.8	1.1 Employed	
- ทำงาน	7,935.2	2,054.0	5,034.8	391.1	195.2	259.4	0.8	- At work	
- ไม่ทำงานแต่มีงานประจำ	66.9	10.9	42.7	8.6	2.4	2.4	-	- With job but not at work	
1.2 ผู้ว่างงาน	81.0	53.3	21.0	2.2	2.4	2.2	-	1.2 Unemployed	
- หางานทำ	21.1	17.5	2.5	0.1	0.2	0.7	-	- Looking for work	
- ไม่หางานทำ/พร้อมที่จะทำงาน	59.9	35.8	18.5	2.0	2.2	1.5	-	- Not looking/available for work	
<b>2. กำลังแรงงานที่รอฤดูกาล</b>	34.9	4.3	25.4	3.6	0.7	0.9	-	2. Seasonally inactive labor force	
<b>ผู้ไม่อยู่ในกำลังแรงงาน</b>	4,946.3	1,484.8	2,303.7	1,003.0	69.8	85.1	-	Persons not in Labor Force	
1. ทำงานบ้าน	2,146.2	150.4	1,716.0	191.1	33.6	55.1	-	1. Household work	
2. เรียนหนังสือ	1,130.8	1,100.1	29.5	-	0.4	0.8	-	2. Studies	
3. ยังเด็ก ขรา/ไม่สามารถทำงานได้	1,260.3	116.0	356.9	744.4	23.1	19.9	-	3. Too young/old/incapable of work	
4. อื่น ๆ	408.9	118.3	201.2	67.5	12.7	9.2	-	4. Others	

ตารางที่ 2 จำนวนประชากรอายุ 15 ปีขึ้นไป จำแนกตามสถานภาพสมรส สถานภาพแรงงาน เพศ และเขตการปกครอง ทวีราชอาณาจักร (ต่อ)

TABLE 2 POPULATION 15 YEARS AND OVER BY MARITAL STATUS, LABOR FORCE STATUS, SEX AND AREA, WHOLE KINGDOM (Contd.)

ไตรมาสที่ 2/2558 : Quarter 2/2015

นอกเขตเทศบาล NON-MUNICIPAL AREA

หน่วยเป็นพัน : In Thousands

สถานภาพแรงงาน	รวม	เคยสมรส Ever-Married				LABOR FORCE STATUS		
		โสด Single	สมรส Married	หม้าย Widowed	หย่า Divorced	แยกกันอยู่ Separated	ไม่ทราบ Unknown	
ยอรวม ชาย	30,127.7	6,681.1	19,708.7	2,550.9	515.5	669.3	2.2	TOTAL
กำลังแรงงานรวม	14,686.0	3,951.6	9,683.5	556.8	205.4	287.3	1.5	MALE
1. กำลังแรงงานปัจจุบัน	11,643.0	2,461.7	8,557.0	196.5	177.7	249.5	0.6	Total Labor Force
1.1 ผู้มีงานทำ	11,506.7	2,422.0	8,467.8	192.8	175.0	248.5	0.6	1. Current labor force
- ทำงาน	11,419.9	2,360.1	8,447.8	192.8	171.9	246.7	0.6	1.1 Employed
- ไม่ทำงานแต่มีงานประจำ	11,162.3	2,325.2	8,242.1	184.9	169.1	240.4	0.6	- At work
1.2 ผู้ว่างงาน	257.6	34.9	205.7	7.9	2.8	6.3	-	- With job but not at work
- หางานทำ	86.8	62.0	20.0	-	3.1	1.7	-	1.2 Unemployed
- ไม่หางานทำ/พร้อมที่จะทำงาน	17.1	10.8	5.9	-	0.4	-	-	- Looking for work
2. กำลังแรงงานที่รอดูดกล	69.7	51.2	14.1	-	2.7	1.7	-	- Not looking/available for work
ผู้ไม่อยู่ในกำลังแรงงาน	136.3	39.7	89.2	3.7	2.7	1.0	-	2. Seasonally inactive labor force
1. ทำงานบ้าน	3,043.1	1,489.8	1,126.5	360.2	27.7	37.8	0.9	Persons not in Labor Force
2. เรียนหนังสือ	123.1	53.8	51.8	12.1	0.8	4.0	0.6	1. Household work
3. ยังกเด็ก ขร/ไม่สามารถทำงานได้	1,041.2	1,019.8	21.0	-	-	0.4	-	2. Studies
4. อื่น ๆ	1,430.6	203.6	851.3	330.5	16.8	28.1	0.3	3. Too young/old/incapable of work
หญิง	448.3	212.7	202.4	17.7	10.1	5.4	-	4. Others
กำลังแรงงานรวม	15,441.6	2,729.6	10,025.1	1,994.1	310.1	382.0	0.7	FEMALE
1. กำลังแรงงานปัจจุบัน	9,340.4	1,231.7	6,956.5	628.9	239.2	283.7	0.5	Total Labor Force
1.1 ผู้มีงานทำ	9,227.3	1,222.6	6,866.0	617.4	238.4	282.4	0.5	1. Current labor force
- ทำงาน	9,145.5	1,172.3	6,841.3	616.1	235.8	279.5	0.5	1.1 Employed
- ไม่ทำงานแต่มีงานประจำ	8,961.5	1,159.5	6,711.4	589.0	229.4	271.7	0.5	- At work
1.2 ผู้ว่างงาน	184.0	12.8	129.9	27.1	6.4	7.8	-	- With job but not at work
- หางานทำ	81.8	50.3	24.7	1.3	2.6	2.9	-	1.2 Unemployed
- ไม่หางานทำ/พร้อมที่จะทำงาน	12.0	8.0	3.3	-	0.2	0.5	-	- Looking for work
2. กำลังแรงงานที่รอดูดกล	69.7	42.3	21.3	1.3	2.4	2.4	-	- Not looking/available for work
ผู้ไม่อยู่ในกำลังแรงงาน	113.1	9.0	90.5	11.5	0.8	1.4	-	2. Seasonally inactive labor force
1. ทำงานบ้าน	6,101.2	1,497.9	3,068.7	1,365.2	71.0	98.3	0.2	Persons not in Labor Force
2. เรียนหนังสือ	2,734.0	145.9	2,233.0	254.2	41.7	59.1	0.2	1. Household work
3. ยังกเด็ก ขร/ไม่สามารถทำงานได้	1,150.8	1,111.0	36.3	0.2	0.9	2.4	-	2. Studies
4. อื่น ๆ	1,872.0	145.0	599.4	1,079.6	21.1	27.0	-	3. Too young/old/incapable of work
	344.5	96.1	200.0	31.3	7.3	9.9	-	4. Others

ตารางที่ 3 จำนวนประชากรอายุ 15 ปีขึ้นไป จำแนกตามระดับการศึกษาที่สำเร็จ สถานภาพแรงงาน ที่ราชอาณาจักร

TABLE 3 POPULATION 15 YEARS AND OVER BY LEVEL OF EDUCATIONAL ATTAINMENT, LABOR FORCE STATUS, WHOLE KINGDOM

ไตรมาสที่ 2/2558 : Quarter 2/2015

หน่วยนับพัน : in Thousands

สถานภาพแรงงาน	รวม	ไม่มี การศึกษา	ต่ำกว่า ประถมศึกษา	ประถม ศึกษา	มัธยมศึกษา ตอนต้น	มัธยมศึกษาตอนปลาย				อุดมศึกษา			อื่น ๆ <sup>1/</sup> Others	ไม่ทราบ	LABOR FORCE STATUS	
						Upper Secondary Level		Higher Level		สาขาวิชา- การศึกษา	สาขาวิชา- การศึกษ	สาขาวิชา- การศึกษ				สาขาวิชา- การศึกษ
						General/ Academic	Vocational	Teacher Training	Academic							
ยอดรวม	55,192.6	2,454.4	13,702.5	10,834.3	9,708.2	6,886.5	1,917.2	7.8	5,876.4	2,456.9	970.0	162.4	215.9		TOTAL	
กำลังแรงงานรวม	38,403.7	1,314.0	8,211.9	8,544.2	6,055.7	4,706.5	1,381.5	4.1	5,049.0	2,084.4	732.9	148.8	170.8		Total Labor Force	
1. กำลังแรงงานปัจจุบัน	38,087.8	1,304.3	8,064.8	8,471.8	6,013.8	4,675.1	1,377.9	4.1	5,044.8	2,079.0	732.7	148.8	170.8		1. Current labor force	
1.1 ผู้มีงานทำ	37,751.8	1,298.8	8,051.1	8,424.4	5,962.7	4,619.3	1,361.4	4.1	4,951.6	2,042.4	718.2	147.0	170.8		1.1 Employed	
- ทำงาน	37,154.9	1,284.3	7,805.8	8,293.4	5,903.9	4,570.2	1,350.2	4.1	4,915.0	2,029.9	680.7	147.0	170.4		- At work	
- ไม่ทำงานแต่มีงานประจำ	596.9	14.5	245.4	131.0	58.8	49.1	11.2	-	36.6	12.5	37.5	-	0.4		- With job but not at work	
1.2 ผู้ว่างงาน	336.1	5.5	13.7	47.4	51.1	55.8	16.5	-	93.2	36.6	14.5	1.7	-		1.2 Unemployed	
- หางานทำ	68.8	3.1	1.0	7.5	10.7	12.6	1.5	-	19.7	8.2	4.2	0.4	-		- Looking for work	
- ไม่หางานทำพร้อมที่จะทำงาน	267.3	2.4	12.7	40.0	40.4	43.3	15.1	-	73.5	28.4	10.3	1.3	-		- Not looking/available for work	
2. กำลังแรงงานที่ออกนอก	315.9	9.7	147.0	72.5	41.9	31.4	3.6	-	4.2	5.4	0.2	-	-		2. Seasonally inactive labor force	
ผู้ไม่อยู่ในกำลังแรงงาน	16,788.9	1,140.4	5,490.6	2,290.1	3,652.6	2,180.0	535.7	3.7	827.4	372.6	237.2	13.7	45.0		Persons not in Labor Force	
1. ทำงานบ้าน	5,106.7	268.1	1,665.4	1,044.9	830.1	535.6	172.2	0.8	340.5	181.7	42.0	7.3	18.0		1. Household work	
2. เรียนหนังสือ	4,350.0	-	1.2	523.8	2,276.2	1,220.9	229.8	1.4	38.1	55.9	2.5	0.2	-		2. Studies	
3. ยังเด็ก ขร/ไม่สามารถทำงานได้	5,502.1	848.9	3,612.7	504.3	206.6	146.6	44.2	-	74.4	33.0	17.7	4.3	9.4		3. Too young/old/incapable of work	
4. อื่น ๆ	1,830.2	23.4	211.4	217.1	339.7	276.9	89.5	1.5	374.4	102.0	174.9	1.8	17.6		4. Others	

<sup>1/</sup> รวมอาชีพระยะสั้น <sup>1/</sup> Including Short Course Vocational

ตารางที่ 3 จำนวนประชากรอายุ 15 ปีขึ้นไป จำแนกตามระดับการศึกษาที่สำเร็จ สถานภาพแรงงาน และเพศ ทั้งราชอาณาจักร

TABLE 3 POPULATION 15 YEARS AND OVER BY LEVEL OF EDUCATIONAL ATTAINMENT, LABOR FORCE STATUS AND SEX, WHOLE KINGDOM

สถานภาพแรงงาน	รวม	ไม่มี การศึกษา	ต่ำกว่า ประถมศึกษา	ประถม ศึกษา	มัธยมศึกษา ตอนต้น	มัธยมศึกษาตอนปลาย				อุดมศึกษา				อื่นๆ	ไม่ทราบ	LABOR FORCE STATUS
						Upper Secondary Level		Higher Level		Upper Secondary Level		Higher Level				
						General/ Academic	Vocational	Teacher Training	Academic	Technical Education	Teacher Training	Others	Unknown			
ชาย	26,686.6	909.3	5,988.3	5,609.8	5,155.0	3,521.9	1,078.9	2.4	2,572.5	1,307.0	338.8	80.1	122.7		MALE	
กำลังแรงงานรวม	20,945.3	640.7	4,311.9	4,869.8	3,664.9	2,709.4	853.1	2.0	2,278.0	1,183.7	251.9	75.6	104.4		Total Labor Force	
1. กำลังแรงงานปัจจุบัน	20,777.4	638.5	4,241.7	4,831.7	3,633.1	2,690.9	851.0	2.0	2,276.2	1,180.6	251.9	75.6	104.4		1. Current labor force	
1.1 ผู้จ้างมา	20,604.1	636.4	4,235.0	4,798.9	3,603.5	2,656.3	841.6	2.0	2,245.5	1,156.4	249.0	75.2	104.4		1.1 Employed	
- ทำงาน	20,258.2	627.4	4,082.5	4,720.8	3,568.7	2,627.6	835.0	2.0	2,229.0	1,148.9	237.1	75.2	104.0		- At work	
- ไม่ทำงานแต่มีงานประจำ	345.9	8.9	152.4	78.1	34.8	28.7	6.5	-	16.6	7.5	11.9	-	0.4		- With job but not at work	
1.2 ผู้ว่างงาน	173.3	2.1	6.7	32.8	29.6	34.5	9.4	-	30.7	24.2	3.0	0.4	-		1.2 Unemployed	
- หางานทำ	35.7	1.8	0.6	5.7	6.1	5.9	0.6	-	6.1	7.9	0.6	0.4	-		- Looking for work	
- ไม่หางานทำ/พร้อมที่จะทำงาน	137.7	0.3	6.1	27.0	23.5	28.7	8.8	-	24.6	16.3	2.4	-	-		- Not looking/available for work	
2. กำลังแรงงานที่รอฤดูกาล	167.9	2.2	70.2	38.1	31.9	18.5	2.1	-	1.8	3.1	-	-	-		2. Seasonally inactive labor force	
ผู้ไม่อยู่ในกำลังแรงงาน	5,741.4	268.7	1,676.5	740.0	1,490.0	812.6	225.8	0.4	294.4	123.2	86.9	4.5	18.4		Persons not in Labor Force	
1. หางานบ้าน	226.4	9.4	55.1	50.7	45.5	22.9	12.1	-	19.6	10.6	0.5	-	-		1. Household work	
2. ยี่หนังสี่	2,068.3	-	0.8	275.7	1,082.5	534.6	131.2	0.3	16.2	26.4	0.5	0.2	-		2. Studies	
3. ยี่หนัง ๑๗/ไม่สามรถทำงานได้	2,369.7	250.4	1,506.2	271.3	1,394	87.5	29.4	-	46.7	25.0	5.8	3.0	5.1		3. Too young/old/incapable of work	
4. อื่น ๆ	1,076.9	8.9	114.4	142.3	222.6	167.5	53.2	0.2	211.9	61.3	80.1	1.3	13.2		4. Others	
หญิง	28,505.9	1,545.1	7,714.2	5,224.6	4,553.3	3,364.6	838.2	5.4	3,303.9	1,150.0	631.2	82.4	93.1		FEMALE	
กำลังแรงงานรวม	17,458.4	673.4	3,900.0	3,674.4	2,390.7	1,997.2	528.4	2.1	2,771.0	900.6	481.0	73.2	66.4		Total Labor Force	
1. กำลังแรงงานปัจจุบัน	17,310.4	665.8	3,823.1	3,640.1	2,380.7	1,984.3	526.9	2.1	2,768.6	898.4	480.8	73.2	66.4		1. Current labor force	
1.1 ผู้จ้างมา	17,147.7	662.5	3,816.2	3,625.4	2,359.2	1,963.0	519.8	2.1	2,706.1	886.0	469.2	71.9	66.4		1.1 Employed	
- ทำงาน	16,896.7	656.9	3,723.2	3,572.6	2,335.3	1,942.6	515.2	2.1	2,686.0	881.0	443.6	71.9	66.4		- At work	
- ไม่ทำงานแต่มีงานประจำ	251.0	5.6	92.9	52.9	23.9	20.4	4.6	-	20.1	5.0	25.6	-	-		- With job but not at work	
1.2 ผู้ว่างงาน	162.8	3.4	7.0	14.6	21.6	21.3	7.1	-	62.5	12.4	11.6	1.3	-		1.2 Unemployed	
- หางานทำ	33.1	1.3	0.4	1.7	4.6	6.7	0.9	-	13.7	0.3	3.6	-	-		- Looking for work	
- ไม่หางานทำ/พร้อมที่จะทำงาน	129.7	2.1	6.5	12.9	17.0	14.6	6.3	-	48.8	12.2	7.9	1.3	-		- Not looking/available for work	
2. กำลังแรงงานที่รอฤดูกาล	148.0	7.5	76.9	34.4	10.0	12.9	1.5	-	2.4	2.2	0.2	-	-		2. Seasonally inactive labor force	
ผู้ไม่อยู่ในกำลังแรงงาน	11,047.5	871.7	3,814.2	1,550.1	2,162.6	1,367.4	309.9	3.3	533.0	249.3	150.3	9.2	26.7		Persons not in Labor Force	
1. หางานบ้าน	4,880.2	258.8	1,610.3	994.2	784.6	512.7	160.1	0.8	320.9	171.1	41.6	7.3	18.0		1. Household work	
2. ยี่หนังสี่	2,281.6	-	0.4	248.2	1,193.7	686.3	98.6	1.1	21.9	29.6	2.0	-	-		2. Studies	
3. ยี่หนัง ๑๗/ไม่สามรถทำงานได้	3,132.3	598.5	2,106.5	233.0	67.2	59.1	14.8	-	27.7	8.0	11.9	1.3	4.3		3. Too young/old/incapable of work	
4. อื่น ๆ	753.3	14.5	97.0	74.8	117.1	109.3	36.3	1.3	162.5	40.7	94.8	0.5	4.4		4. Others	

1/ รวมเข้ารวมสั้น 1/ Including Short Course Vocational

ไตรมาสที่ 2/2558 - Quarter 2/2015 หน่วยเป็นพัน : in Thousands

ตารางที่ 3 จำนวนประชากรอายุ 15 ปีขึ้นไป จำแนกตามระดับการศึกษาที่สำเร็จ สถานภาพแรงงาน เพศ และเขตการปกครอง ทั้งราชอาณาจักร (ต่อ)

TABLE 3 POPULATION 15 YEARS AND OVER BY LEVEL OF EDUCATIONAL ATTAINMENT, LABOR FORCE STATUS, SEX AND AREA, WHOLE KINGDOM (Contd)

ไตรมาสที่ 2/2558 : Quarter 2/2015

ในเขตเทศบาล MUNICIPAL AREA

หน่วยเป็นพัน : in Thousands

สถานภาพแรงงาน	รวม	ไม่มี การศึกษา	ต่ำกว่า ประถมศึกษา Less than Elementary	ประถมศึกษา Elementary	มัธยมศึกษา ตอนต้น Lower Secondary	มัธยมศึกษาตอนปลาย			อุดมศึกษา			LABOR FORCE STATUS		
						Upper Secondary Level			Higher Level					
						สามัญ General/ Academic	สาขาวิชา- ศึกษา Vocational	สาขาวิชา- การศึกษา Teacher Training	สาขาวิชาการ Academic	สายวิชาชีพ Higher Technical Education	สาขาวิชา- การศึกษา Teacher Training		อื่นๆ <sup>1/</sup>	ไม่ทราบ
<b>ยอดรวม</b>	25,064.9	934.8	4,617.1	4,153.5	4,279.7	3,544.0	1,091.6	3.7	4,275.6	1,400.4	515.3	103.8	145.4	TOTAL
<b>กำลังแรงงานรวม</b>	17,420.3	517.1	2,610.5	3,195.3	2,693.7	2,246.1	792.2	1.4	3,624.2	1,177.2	360.3	92.8	109.6	Total Labor Force
<b>1. กำลังแรงงานปัจจุบัน</b>	17,353.9	515.1	2,575.5	3,183.7	2,687.1	2,239.6	791.7	1.4	3,622.2	1,175.0	360.2	92.8	109.6	1. Current labor force
1.1 ผู้มีงานทำ	17,186.4	514.0	2,568.2	3,163.9	2,666.3	2,209.8	782.4	1.4	3,567.3	1,158.6	353.0	92.0	109.6	1.1 Employed
- ทำงาน	17,031.1	510.2	2,514.0	3,134.7	2,654.0	2,199.5	777.1	1.4	3,547.9	1,155.4	335.4	92.0	109.6	- At work
- ไม่ทำงานแต่มีงานประจำ	155.2	3.7	54.2	29.2	12.3	10.4	5.4	-	19.4	3.2	17.5	-	-	- With job but not at work
1.2 ผู้ว่างงาน	167.5	1.2	7.3	19.8	20.8	29.8	9.2	-	55.0	16.4	7.2	0.8	-	1.2 Unemployed
- หางานทำ	39.6	0.4	0.7	1.7	4.2	9.6	1.5	-	15.7	4.8	0.8	0.4	-	- Looking for work
- ไม่หางานทำ/พร้อมที่จะทำงาน	127.9	0.8	6.6	18.1	16.6	20.2	7.8	-	39.2	11.6	6.4	0.4	-	- Not looking/available for work
<b>2. กำลังแรงงานที่รอฤดูกาล</b>	66.4	2.0	35.0	11.6	6.7	6.5	0.6	-	1.9	2.2	0.1	-	-	2. Seasonally inactive labor force
<b>ผู้ไม่อยู่ในกำลังแรงงาน</b>	7,644.6	417.7	2,006.6	958.2	1,586.0	1,297.9	299.4	2.4	651.5	223.2	155.0	11.0	35.8	Persons not in Labor Force
1. ทำงานบ้าน	2,249.6	104.1	610.8	408.1	359.8	255.0	97.1	0.8	257.8	105.4	28.7	7.0	14.9	1. Household work
2. เรียนหนังสือ	2,158.0	-	0.4	216.0	963.2	805.9	110.2	0.0	33.2	28.7	0.2	0.2	-	2. Studies
3. ยังเด็ก ขรา/ไม่สามารถทำงานได้	2,199.5	301.3	1,303.9	242.1	116.0	92.0	34.0	-	64.8	23.2	12.3	2.6	7.3	3. Too young/old/incapable of work
4. อื่น ๆ	1,037.5	12.2	91.5	92.0	146.9	145.1	58.1	1.5	295.7	65.9	113.9	1.2	13.6	4. Others

<sup>1/</sup> รวมอาชีพระยะสั้น

<sup>1/</sup> Including Short Course/Vocational



ตารางที่ 3 จำนวนประชากรอายุ 15 ปีขึ้นไป จำแนกตามระดับการศึกษาที่สำเร็จ สถานภาพแรงงาน เพศ และเขตการปกครอง ทั้งราชอาณาจักร (ต่อ)

TABLE 3 POPULATION 15 YEARS AND OVER BY LEVEL OF EDUCATIONAL ATTAINMENT, LABOR FORCE STATUS, SEX AND AREA, WHOLE KINGDOM (Contd)

สถานภาพแรงงาน	ประเทศไทย MUNICIPAL AREA											LABOR FORCE STATUS				
	รวม	ไม่มี การศึกษา	ต่ำกว่า ประถมศึกษา Less than Elementary	ประถม ศึกษา Elementary	มัธยมศึกษาตอนต้น Lower Secondary Level			มัธยมศึกษาตอนปลาย Upper Secondary Level			อุดมศึกษา Higher Level					
					None	Elementary	Secondary	Lower Secondary	General/Academic	Vocational	Teacher Training		Academic	Higher Technical Education	Teacher Training	Others
ยอดรวม	25,064.9	934.8	4,617.1	4,153.5	2,092.4	2,240.6	4,279.7	3,544.0	1,091.6	3.7	4,275.6	1,400.4	515.3	103.8	145.4	TOTAL
ชาย	12,000.6	351.4	1,915.5	2,092.4	1,837.5	606.4	1,894.3	1,894.3	1,091.6	1.0	1,894.3	754.3	176.8	50.4	80.0	MALE
กำลังแรงงานรวม	9,302.3	259.3	1,320.5	1,775.2	1,310.1	478.7	1,591.9	1,310.1	478.7	0.8	1,654.4	675.3	123.6	47.2	65.5	Total Labor Force
1. กำลังแรงงานปัจจุบัน	9,270.7	259.1	1,304.8	1,770.4	1,306.9	478.2	1,587.1	1,306.9	478.2	0.8	1,653.3	673.8	123.6	47.2	65.5	1. Current labor force
1.1 ผู้จ้างทำ	9,184.2	258.8	1,302.0	1,758.9	1,574.4	471.2	1,289.7	1,574.4	471.2	0.8	1,633.8	660.1	122.3	46.8	65.5	1.1 Employed
- ทำงาน	9,095.9	256.5	1,267.7	1,738.2	1,567.2	467.6	1,284.3	1,567.2	467.6	0.8	1,624.8	658.7	117.9	46.8	65.5	- At work
- ไม่ทำงานแต่มีงานประจำ	88.3	2.3	34.4	20.7	43.2	10.6	5.4	7.2	3.6	-	9.0	1.3	4.4	-	-	- With job but not at work
1.2 ผู้ว่างงาน	86.5	0.3	2.8	11.5	12.8	17.3	17.3	17.3	7.0	-	19.5	13.7	1.3	0.4	-	1.2 Unemployed
- หางานทำ	18.6	-	0.6	1.0	2.2	3.8	3.8	3.8	0.6	-	5.2	4.6	0.2	0.4	-	- Looking for work
- ไม่หางานทำ/พร้อมที่จะทำงาน	67.9	0.3	2.2	10.5	13.5	6.4	13.5	13.5	6.4	-	14.3	9.2	1.1	-	-	- Not looking/available for work
2. กำลังแรงงานที่รอฤดูกาล	31.6	0.1	15.7	4.8	4.7	3.2	3.2	3.2	0.5	-	1.1	1.5	-	-	-	2. Seasonally inactive labor force
ผู้ไม่อยู่ในกำลังแรงงาน	2,698.3	92.2	595.1	317.2	688.7	527.4	127.7	239.9	79.0	0.2	239.9	79.0	53.2	3.2	14.6	Persons not in Labor Force
1. ทำงานบ้าน	1,034	6.0	208	185	117.6	17.8	117.7	117.7	6.7	-	14.8	6.7	0.5	-	-	1. Household work
2. ยี่สิบหนึ่งข้อ	1,027.1	-	0.1	117.6	457.0	362.6	61.6	362.6	61.6	0.0	14.3	13.6	0.1	0.2	-	2. Studies
3. ยี่สิบสี่ ข้อ/ไม่สามารถทำงานได้	939.2	79.7	518.9	120.7	74.7	52.9	22.5	22.5	22.5	-	42.0	17.7	3.6	2.1	4.5	3. Too young/old/incapable of work
4. อื่น ๆ	628.6	6.4	55.4	60.4	100.2	36.9	100.2	100.2	36.9	0.2	168.9	41.0	49.0	0.9	10.0	4. Others
หญิง	13,064.3	583.4	2,701.6	2,061.1	2,039.1	1,706.5	485.2	2,701.6	485.2	2.7	2,381.3	646.2	338.5	53.4	65.4	FEMALE
กำลังแรงงานรวม	8,118.0	257.9	1,290.1	1,420.1	1,101.8	935.9	313.6	935.9	313.6	0.6	1,969.8	501.9	236.6	45.6	44.1	Total Labor Force
1. กำลังแรงงานปัจจุบัน	8,083.2	256.0	1,270.7	1,413.3	1,099.9	932.6	313.4	932.6	313.4	0.6	1,969.0	501.3	236.6	45.6	44.1	1. Current labor force
1.1 ผู้จ้างทำ	8,002.2	255.1	1,266.2	1,405.1	1,091.9	920.2	311.2	920.2	311.2	0.6	1,933.5	498.5	230.7	45.2	44.1	1.1 Employed
- ทำงาน	7,935.2	253.7	1,246.4	1,396.5	1,086.8	915.2	309.4	915.2	309.4	0.6	1,923.1	496.7	217.5	45.2	44.1	- At work
- ไม่ทำงานแต่มีงานประจำ	66.9	1.4	19.8	8.5	5.1	5.0	1.8	5.0	1.8	-	10.3	1.9	13.2	-	-	- With job but not at work
1.2 ผู้ว่างงาน	81.0	0.9	4.6	8.3	8.0	12.5	2.2	12.5	2.2	-	35.5	2.7	5.9	0.4	-	1.2 Unemployed
- หางานทำ	21.1	0.4	0.1	0.6	0.6	5.8	0.9	5.8	0.9	-	10.5	0.3	0.6	-	-	- Looking for work
- ไม่หางานทำ/พร้อมที่จะทำงาน	59.9	0.5	4.5	7.6	6.1	6.7	1.3	6.7	1.3	-	25.0	2.5	5.3	0.4	-	- Not looking/available for work
2. กำลังแรงงานที่รอฤดูกาล	34.9	1.9	19.3	6.8	3.3	3.3	0.1	3.3	0.1	-	0.8	0.7	0.1	-	-	2. Seasonally inactive labor force
ผู้ไม่อยู่ในกำลังแรงงาน	4,946.3	325.5	1,411.6	641.0	937.2	770.6	171.7	770.6	171.7	2.2	411.5	144.2	101.8	7.8	21.2	Persons not in Labor Force
1. ทำงานบ้าน	2,146.2	98.1	590.0	389.6	342.1	243.3	90.3	243.3	90.3	0.8	243.0	98.7	28.3	7.0	14.9	1. Household work
2. ยี่สิบหนึ่งข้อ	1,130.8	-	0.4	98.4	506.2	443.3	48.6	443.3	48.6	-	18.9	15.1	0.0	-	-	2. Studies
3. ยี่สิบสี่ ข้อ/ไม่สามารถทำงานได้	1,260.3	221.6	785.1	121.5	41.4	39.1	11.5	39.1	11.5	-	22.8	5.5	8.7	0.5	2.7	3. Too young/old/incapable of work
4. อื่น ๆ	408.9	5.8	36.1	31.6	47.6	44.9	21.2	44.9	21.2	1.3	126.7	24.9	64.9	0.3	3.6	4. Others

/ รวมผู้เชี่ยวชาญ / Including Short Course Vocational

ตารางที่ 3 จำนวนประชากรอายุ 15 ปีขึ้นไป จำแนกตามระดับการศึกษาที่สำเร็จ สถานภาพแรงงาน เพศ และเขตการปกครอง ทวีปอาเซียน (ต่อ)

TABLE 3 POPULATION 15 YEARS AND OVER BY LEVEL OF EDUCATIONAL ATTAINMENT, LABOR FORCE STATUS, SEX AND AREA, WHOLE KINGDOM (Contd)

ไตรมาสที่ 2/2558 : Quarter 2/2015

หน่วยเป็นพัน : In Thousands

สถานภาพแรงงาน	รวม	ไม่มีการศึกษา	ต่ำกว่าประถมศึกษา	ประถมศึกษา	มัธยมศึกษาตอนต้น	มัธยมศึกษาตอนปลาย				อุดมศึกษา				LABOR FORCE STATUS		
						Upper Secondary Level		Higher Level		สาขาวิชา- การศึกษา	สาขาวิชา- การฝึกสอน	สาขาวิชา- การศึกษาระดับสูง	สาขาวิชา- การศึกษาระดับสูงเทคนิค		อื่นๆ	ไม่ทราบ
						General/ Academic	Vocational	Teacher Training	Academic							
<b>ยอดรวม</b>	30,127.7	1,519.6	9,085.4	6,680.8	5,428.6	3,342.5	825.5	4.1	1,600.8	1,056.5	454.8	58.6	70.5	TOTAL		
<b>กำลังแรงงานรวม</b>	20,983.4	796.9	5,601.3	5,348.9	3,362.0	2,460.5	589.2	2.8	1,424.9	907.2	372.6	56.0	61.2	Total Labor Force		
<b>1. กำลังแรงงานปัจจุบัน</b>	20,734.0	789.2	5,489.3	5,288.1	3,326.7	2,435.5	586.3	2.8	1,422.6	903.9	372.5	56.0	61.2	1. Current Labor force		
1.1 ผู้มีงานทำ	20,565.4	784.9	5,482.9	5,260.4	3,296.4	2,409.5	578.9	2.8	1,384.3	883.8	365.2	55.1	61.2	1.1 Employed		
- ทำงาน	20,123.8	774.1	5,291.8	5,158.7	3,250.0	2,370.7	573.2	2.8	1,367.1	874.5	345.3	55.1	60.8	- At work		
- ไม่ทำงานแต่มีงานประจำ	441.6	10.8	191.2	101.7	46.5	38.7	5.8	-	17.3	9.3	19.9	-	0.4	- With job but not at work		
1.2 ผู้ว่างงาน	168.6	4.3	6.4	27.6	30.3	26.1	7.3	-	38.2	20.2	7.3	0.9	-	1.2 Unemployed		
- หางานทำ	29.1	2.8	0.3	5.8	6.5	3.0	-	-	4.0	3.4	3.4	-	-	- Looking for work		
- ไม่หางานทำ/พร้อมที่จะทำงาน	139.5	1.6	6.0	21.8	23.8	23.1	7.3	-	34.2	16.8	3.9	0.9	-	- Not Looking/available for work		
<b>2. กำลังแรงงานที่รอดูภาค</b>	249.4	7.7	112.0	60.9	35.2	24.9	3.0	-	2.3	3.2	0.1	-	-	2. Seasonally inactive labor force		
<b>ผู้ไม่อยู่ในกำลังแรงงาน</b>	9,144.3	722.7	3,484.0	1,331.9	2,066.6	882.1	236.3	1.3	1,75.9	149.4	82.2	2.7	9.3	Persons not in Labor Force		
1. ทำงานบ้าน	2,857.1	164.0	1,054.6	636.8	470.3	280.6	75.2	-	82.7	76.3	13.3	0.3	3.1	1. Household work		
2. เรียนหนังสือ	2,192.0	-	0.7	307.8	1,313.1	415.0	119.6	1.3	4.9	27.2	2.3	-	-	2. Studies		
3. ยิงศึก ขร/ไม่สามารถทำงานได้	3,302.6	547.6	2,308.7	262.2	90.6	54.7	10.2	-	9.5	9.8	5.5	1.7	2.2	3. Too young/old/incapable of work		
4. อื่น ๆ	792.7	11.2	119.9	125.1	192.8	131.7	31.4	-	78.8	36.1	61.0	0.6	4.0	4. Others		

/ / รวมอาชีพระยะสั้น / / Including Short Course Vocational

ตารางที่ 3 จำนวนประชากรอายุ 15 ปีขึ้นไป จำนวนตามระดับการศึกษาที่สำเร็จ สถานภาพแรงงาน เพศ และเขตการปกครอง ทวีปอาณานิคม (ต่อ)  
 TABLE 3 POPULATION 15 YEARS AND OVER BY LEVEL OF EDUCATIONAL ATTAINMENT, LABOR FORCE STATUS, SEX AND AREA, WHOLE KINGDOM (Contd)

สถานภาพแรงงาน	นคาเขตเทศบาล NON-MUNICIPAL AREA										LABOR FORCE STATUS			
	รวม	ไม่มีการศึกษา	ต่ำกว่าประถมศึกษา	ประถมศึกษา	มัธยมศึกษาตอนต้น	มัธยมศึกษาตอนปลาย			อุดมศึกษา					
						Elementary	Lower Secondary	General/Academic	Vocational	Teacher Training		Academic	Higher Technical Education	Others
<b>ยศรวม</b>	30,127.7	1,519.6	9,085.4	6,480.8	5,428.6	3,942.5	825.5	4.1	1,600.8	1,056.5	454.8	58.6	70.5	TOTAL
ชาย	14,686.0	557.9	4,072.8	3,517.4	2,914.4	1,684.4	472.5	1.4	676.2	552.7	162.0	29.7	42.7	MALE
หญิง	11,643.0	381.4	2,991.4	3,094.6	2,073.1	1,399.2	374.4	1.2	623.7	508.4	128.3	28.4	38.9	Total Labor Force
<b>กำลังแรงงาน</b>	11,506.7	379.3	2,946.9	3,061.3	2,045.9	1,383.9	372.8	1.2	623.0	506.8	128.3	28.4	38.9	1. Current labor force
1. กำลังแรงงานปัจจุบัน	11,419.9	377.5	2,932.9	3,040.0	2,029.1	1,366.7	370.4	1.2	611.7	496.3	126.7	28.4	38.9	1.1 Employed
1.1 ผู้จ้างทำ	11,162.3	370.9	2,814.9	2,982.7	2,001.5	1,343.3	367.4	1.2	604.2	490.1	119.2	28.4	38.5	- At work
-ทำงาน	257.6	6.6	118.0	57.4	27.7	23.3	3.0	-	7.5	6.2	7.5	-	0.4	- With job but not at work
-ไม่ทำงานแต่มีงานประจำ	86.8	1.8	4.0	21.3	16.8	17.2	2.4	-	11.2	10.5	1.7	-	-	- 12 Unemployed
1.2 ผู้ว่างงาน	17.1	1.8	-	4.7	3.9	2.0	-	-	0.9	3.4	0.4	-	-	- Looking for work
-หางานทำ	69.7	-	4.0	16.5	12.9	15.2	2.4	-	10.4	7.1	1.3	-	-	- Not looking/available for work
-ไม่หางานทำ/พร้อมที่จะทำงาน	136.3	2.0	54.5	33.3	27.1	15.3	1.6	-	0.7	1.7	-	-	-	- 2. Seasonally inactive labor force
<b>ผู้ไม่อยู่ในกำลังแรงงาน</b>	3,043.1	1,765	1,081.4	4,228	841.3	2,852	98.1	0.2	54.5	44.3	33.7	1.3	3.8	Persons not in Labor Force
1. กำลังแรงงาน	1,231	3.3	34.4	32.2	27.8	11.2	5.4	-	4.8	3.9	-	-	-	1. Household work
1.1 ผู้จ้างทำ	1,041.2	-	0.7	158.1	625.5	172.0	69.6	0.2	1.9	12.8	0.4	-	-	2. Studies
2. ยื่นหนังสือ	1,430.6	170.6	987.3	150.7	64.7	34.6	6.8	-	4.7	7.3	2.2	0.9	0.6	3. Too young/old/incapable of work
3. ยื่นคำขอ/ไม่สามารถทำงานได้	448.3	2.5	59.0	81.9	123.4	67.3	16.3	-	43.0	20.2	31.1	0.4	3.2	4. Others
4. อื่น ๆ	15,441.6	961.7	5,012.5	3,163.5	2,514.2	1,658.1	353.0	2.7	922.6	503.8	292.7	29.0	27.8	Total Labor Force
<b>กำลังแรงงานรวม</b>	9,340.4	415.5	2,609.9	2,254.4	1,288.9	1,061.3	214.8	1.6	801.2	398.7	244.3	27.6	22.3	1. Current labor force
1. กำลังแรงงานปัจจุบัน	9,227.3	409.8	2,552.4	2,226.8	1,280.8	1,051.6	213.5	1.6	799.6	397.2	244.2	27.6	22.3	1.1 Employed
1.1 ผู้จ้างทำ	9,145.5	407.4	2,550.0	2,220.4	1,267.3	1,042.8	208.6	1.6	772.6	387.4	238.5	26.7	22.3	- At work
-ทำงาน	8,961.5	403.2	2,476.9	2,176.0	1,248.5	1,027.4	205.7	1.6	762.9	384.3	226.1	26.7	22.3	- With job but not at work
-ไม่ทำงานแต่มีงานประจำ	184.0	4.2	73.1	44.4	18.8	15.4	2.8	-	9.8	3.1	12.5	-	-	- 12 Unemployed
1.2 ผู้ว่างงาน	81.8	2.5	2.4	6.4	13.5	8.9	4.9	-	27.0	9.7	5.6	0.9	-	- Looking for work
-หางานทำ	120	0.9	0.3	1.1	2.6	1.0	-	-	3.1	-	3.0	-	-	- Not looking/available for work
-ไม่หางานทำ/พร้อมที่จะทำงาน	69.7	1.6	2.0	5.3	10.9	7.9	4.9	-	23.9	9.7	2.6	0.9	-	- 2. Seasonally inactive labor force
<b>ผู้ไม่อยู่ในกำลังแรงงาน</b>	1,131	5.7	57.5	27.6	8.1	9.6	1.4	-	1.6	1.6	0.1	-	-	Persons not in Labor Force
1. กำลังแรงงาน	6,101.2	546.2	2,402.6	909.1	1,225.3	596.9	138.2	1.1	121.4	105.1	48.4	1.4	5.5	1. Household work
1.1 กำลังงาน	2,794.0	160.6	1,020.3	604.5	442.5	269.4	69.8	-	77.8	72.3	13.3	0.3	3.1	2. Studies
2. ยื่นหนังสือ	1,150.8	-	-	149.8	687.6	243.0	50.0	1.1	3.0	14.4	2.0	-	-	3. Too young/old/incapable of work
3. ยื่นคำขอ/ไม่สามารถทำงานได้	1,872.0	376.9	1,321.4	111.6	25.9	20.0	3.3	-	4.8	2.4	3.3	0.9	1.6	4. Others
4. อื่น ๆ	344.5	8.7	60.9	43.2	69.4	64.4	15.1	-	35.8	15.9	29.9	0.3	0.8	

1/ รวมอาชีพระยะสั้น 1/ Including Short Course Vocational

ตารางที่ 4 จำนวนผู้จ้างทำ งานตามระดับการศึกษาที่สำเร็จ อาชีพ ทั้งราชอาณาจักร  
TABLE 4 EMPLOYED PERSONS BY LEVEL OF EDUCATIONAL ATTAINMENT, OCCUPATION , WHOLE KINGDOM

ไตรมาสที่ 2/2558 : Quarter 2/2015

หมื่นเป็นพัน : in Thousands

อาชีพ Occupation	รวม Total	ไม่มี การศึกษา None	ต่ำกว่า ประถมศึกษา Less than Elementary	ประถมศึกษา Elementary	มัธยมศึกษา ตอนต้น Lower Secondary	มัธยมศึกษาตอนปลาย Upper Secondary Level				อุดมศึกษา Higher Level			อื่น ๆ Others <sup>1/</sup>	ไม่ทราบ Unknown	OCCUPATION
						สามัญ General/ Academic	สายอาชีพ Vocational	สายวิชา- การศึกษา Teacher Training	สายวิชาการ Academic	สายวิชาชีพ Higher Technical Education	สายวิชา- การศึกษา Teacher Training				
												สายสามัญ General/ Academic			
<b>ยอดรวม</b>	<b>37,751.8</b>	<b>1,298.8</b>	<b>8,051.1</b>	<b>8,424.4</b>	<b>5,962.7</b>	<b>4,619.3</b>	<b>1,361.4</b>	<b>4.1</b>	<b>4,951.6</b>	<b>2,042.4</b>	<b>718.2</b>	<b>147.0</b>	<b>170.8</b>	<b>TOTAL</b>	
1. ผู้จัดการ ข้าราชการระดับอาวุโส และผู้บัญชาการหน่วย และผู้บังคับบัญชา	1,482.6	5.1	111.9	145.5	119.0	193.8	62.5	0.2	687.1	114.9	32.7	0.2	9.8	1. managers, senior officials and Legislators	
2. ผู้ประกอบวิชาชีพชั้นต่างๆ	2,168.7	0.2	17.9	19.5	41.0	61.7	28.6	-	1,335.4	181.9	477.4	0.3	4.7	2. Professionals	
3. เจ้าหน้าที่เทคนิคและผู้ประกอบวิชาชีพ ที่เกี่ยวข้องกับด้านต่างๆ	1,721.4	8.3	49.6	69.0	107.3	181.9	104.4	-	873.3	280.3	35.2	1.2	11.0	3. Technicians and associate professionals	
4. เสมียน	1,474.7	1.5	15.2	58.5	133.5	239.2	113.6	0.4	656.4	226.0	27.0	0.2	3.3	4. Clerks	
5. พนักงานบริการและผู้จำหน่ายสินค้า	7,479.7	183.0	1,362.2	1,470.6	1,360.4	1,241.8	382.9	2.0	887.0	463.5	81.4	10.2	34.9	5. Service workers and sell goods	
6. ผู้ปฏิบัติงานที่มีฝีมือในด้านเกษตร ป่าไม้ และประมง	10,576.6	438.0	4,173.0	3,012.6	1,411.7	936.1	152.4	1.4	203.3	195.3	34.7	6.4	11.9	6. Skilled agricultural forest and fishery workers	
7. ช่างฝีมือ และผู้ปฏิบัติงานที่เกี่ยวข้อง	4,655.0	153.9	900.4	1,281.2	926.5	547.5	256.1	0.2	172.6	351.9	16.8	24.9	23.2	7. Craft- and associate professionals	
8. ผู้ควบคุมเครื่องจักรโรงงานและเครื่องจักร และผู้ปฏิบัติงานด้านการประกอบ	3,813.3	116.0	391.2	947.0	1,067.6	791.5	172.4	-	70.1	166.4	5.8	54.4	30.9	8. Plant and machine controllers and assemblers	
9. ผู้ประกอบอาชีพงานพื้นฐาน	4,327.9	392.8	1,028.0	1,417.9	787.6	421.6	83.9	-	39.3	62.0	7.2	49.3	38.4	9. Elementary occupations	
10. คนงานซึ่งมิได้จำแนกไว้ในหมวดอื่น	52.0	-	1.7	2.8	8.2	4.2	4.7	-	27.3	0.4	-	-	2.9	10. Workers not classifiable by occupation	

<sup>1/</sup> รวมอาชีพระยะสั้น Including Short Course Vocational

ตารางที่ 4 จำนวนผู้จ้างทำ งานตามระดับการศึกษาที่สำเร็จ อาชีพ และเพศ ทั้งราชอาณาจักร  
TABLE 4 EMPLOYED PERSONS BY LEVEL OF EDUCATIONAL ATTAINMENT, OCCUPATION AND SEX, WHOLE KINGDOM

หน่วยนับพัน : In Thousands

อาชีพ	ระดับมัธยมศึกษาตอนต้น										อุดมศึกษา				ไม่ทราบ	อื่นๆ	รวม	อาชีพ
	ไม่มี การศึกษา	ต่ำกว่า ประถมศึกษา	ประถมศึกษา	มัธยมศึกษา		อาชีวศึกษา	อาชีวศึกษา	อาชีวศึกษา	อุดมศึกษา		อื่นๆ	รวม						
				None	Elementary				Lower Secondary	General/Academic			Vocational	Teacher Training				
ชาย	636.4	4,235.0	4,798.9	3,603.5	2,656.3	841.6	2.0	2,245.5	1,156.4	249.0	75.2	104.4	7.8	1.1	104.4	MALE		
1. ผู้จัดการ ข้าราชการระดับอาวุโส และผู้บริหารทุกระดับ	2.9	88.6	116.5	90.4	142.8	36.6	0.2	394.2	87.1	20.7	0.2	7.8	0.2	7.8	1.1	1. managers, senior officials and Legislators		
2. ผู้ประกอบวิชาชีพขั้นต้นต่างๆ	0.2	12.3	10.4	26.3	28.7	14.1	-	609.7	57.4	136.7	0.2	1.4	0.2	1.4	2.0	2. Professionals		
3. เจ้าหน้าที่เทคนิคและผู้ประกอบวิชาชีพที่เกี่ยวข้องกับด้านต่างๆ	5.6	29.8	40.5	74.7	105.1	61.7	-	372.5	149.1	19.2	0.9	7.4	0.9	7.4	3.0	3. Technicians and associate professionals		
4. เสมียน	1.0	8.4	21.9	53.0	101.6	40.9	0.4	161.1	59.9	4.9	0.2	2.5	0.2	2.5	4.0	4. Clerks		
5. พนักงานบริการและผู้จำหน่ายสินค้า	61.6	462.0	579.6	560.6	556.5	174.5	0.1	374.0	191.1	27.4	3.5	17.7	3.5	17.7	5.0	5. Service workers and sell goods		
6. ผู้ปฏิบัติงานที่มีฝีมือในด้านการเกษตร ป่าไม้ และประมง	207.8	2,317.0	1,692.8	905.9	570.8	112.7	1.2	130.5	136.5	22.9	4.7	7.7	4.7	7.7	6.0	6. Skilled agricultural forest and fishery workers		
7. ข้าราชการ และผู้ปฏิบัติงานที่เกี่ยวข้อง	93.7	568.6	943.0	716.0	401.4	220.7	0.2	125.5	319.1	11.0	13.8	15.3	13.8	15.3	7.0	7. Craft and associate professionals		
8. ผู้ควบคุมเครื่องจักรโรงงานและเครื่องจักร และผู้ปฏิบัติงานด้านการประกอบ	79.3	293.6	649.9	722.6	531.3	131.6	-	48.7	129.2	2.7	30.2	23.2	30.2	23.2	8.0	8. Plant and machine controllers and assemblers		
9. ผู้ประกอบอาชีพขั้นพื้นฐาน	184.2	454.6	743.6	448.1	214.0	44.8	-	16.3	26.6	3.5	21.5	19.5	21.5	19.5	9.0	9. Elementary occupations		
10. คนงานซึ่งมิได้จำแนกไว้ในหมวดอื่น	30.2	-	0.7	5.9	4.2	4.0	-	13.1	0.4	-	-	2.0	-	2.0	10.0	10. Workers not classifiable by occupation		
หญิง	662.5	3,816.2	3,625.4	2,359.2	1,963.0	519.8	2.1	2,706.1	886.0	469.2	71.9	66.4	71.9	66.4	66.4	FEMALE		
1. ผู้จัดการ ข้าราชการระดับอาวุโส และผู้บริหารทุกระดับ	2.2	23.3	28.9	28.6	51.1	25.9	0.1	292.9	27.7	12.0	-	2.0	-	2.0	1.1	1. managers, senior officials and Legislators		
2. ผู้ประกอบวิชาชีพขั้นต้นต่างๆ	0.0	5.6	9.0	14.7	33.0	14.5	-	725.7	124.6	340.8	0.2	3.3	0.2	3.3	2.0	2. Professionals		
3. เจ้าหน้าที่เทคนิคและผู้ประกอบวิชาชีพที่เกี่ยวข้องกับด้านต่างๆ	2.7	19.8	28.5	32.6	76.8	42.6	-	500.7	131.2	16.0	0.3	3.6	0.3	3.6	3.0	3. Technicians and associate professionals		
4. เสมียน	0.5	6.8	36.6	80.5	137.6	72.7	-	495.3	166.0	22.1	-	0.8	-	0.8	4.0	4. Clerks		
5. พนักงานบริการและผู้จำหน่ายสินค้า	121.3	900.2	891.0	799.8	685.2	208.4	1.9	512.9	272.4	54.0	6.7	17.2	6.7	17.2	5.0	5. Service workers and sell goods		
6. ผู้ปฏิบัติงานที่มีฝีมือในด้านการเกษตร ป่าไม้ และประมง	230.3	1,856.0	1,319.7	505.8	365.3	39.7	0.2	72.8	58.8	11.8	1.7	4.2	1.7	4.2	6.0	6. Skilled agricultural forest and fishery workers		
7. ข้าราชการ และผู้ปฏิบัติงานที่เกี่ยวข้อง	60.2	331.8	338.2	210.4	146.2	35.4	-	47.1	32.8	5.7	11.2	7.9	11.2	7.9	7.0	7. Craft and associate professionals		
8. ผู้ควบคุมเครื่องจักรโรงงานและเครื่องจักร และผู้ปฏิบัติงานด้านการประกอบ	36.7	97.6	297.1	345.1	260.2	40.8	-	21.3	37.2	3.1	24.1	7.7	24.1	7.7	8.0	8. Plant and machine controllers and assemblers		
9. ผู้ประกอบอาชีพขั้นพื้นฐาน	208.6	573.4	674.3	339.5	207.5	39.1	-	23.0	35.3	3.7	27.8	18.9	27.8	18.9	9.0	9. Elementary occupations		
10. คนงานซึ่งมิได้จำแนกไว้ในหมวดอื่น	-	1.7	2.1	2.3	-	0.7	-	14.2	-	-	-	0.8	-	0.8	10.0	10. Workers not classifiable by occupation		

รวมอาชีพประมง / Including Short Course Vocational

ตารางที่ 4 จำนวนผู้จ้างงาน จำแนกตามระดับการศึกษาที่สำเร็จ อาชีพ เพศ และเขตการปกครอง หัวราชอาณาจักร (ต่อ)

TABLE 4 EMPLOYED PERSONS BY LEVEL OF EDUCATIONAL ATTAINMENT, OCCUPATION, SEX AND AREA, WHOLE KINGDOM (Contd.)

อาชีพ	ในเขตเทศบาล MUNICIPAL AREA										รวม	ไม่มีการศึกษา	ต่ำกว่าประถมศึกษา Less than Elementary	ประถมศึกษา Elementary	ระดับมัธยมศึกษาตอนปลาย Upper Secondary Level				อุดมศึกษา Higher Level		อื่น ๆ 1/	ไม่ทราบ Unknown	OCCUPATION
	Total	None	Less than Elementary	Elementary	Lower Secondary	General/Academic	Vocational	Teacher Training	Academic	Higher Technical Education					Higher	Teacher Training	Others	1/					
																			2,666.3	1,574.4			
ยอดรวม	17,186.4	514.0	2,568.2	3,163.9	2,666.3	2,209.8	782.4	1.4	3,567.3	1,158.6	353.0	92.0	109.6	TOTAL									
ชาย	9,184.2	288.8	1,302.0	1,755.9	1,574.4	1,289.7	471.2	0.8	1,633.8	660.1	122.3	46.8	65.5	MALE									
1. ผู้จัดการ ข้าราชการระดับอาวุโส และผู้บริหารวิชาการ	599.3	1.5	32.3	48.7	42.0	71.4	23.6	0.2	297.5	61.7	13.7	0.2	6.5	1. managers, senior officials and Legislators									
2. ผู้ประกอบวิชาชีพชั้นต่างๆ	633.1	-	5.7	5.1	11.6	19.0	8.6	-	477.8	38.1	66.2	0.2	1.0	2. Professionals									
3. เจ้าหน้าที่เทคนิคและผู้ประกอบวิชาชีพที่เกี่ยวข้องกันต่างๆ	590.0	2.5	13.0	23.2	47.5	63.4	42.1	-	287.0	91.3	12.5	0.9	6.5	3. Technicians and associate professionals									
4. เสมียน	305.3	1.0	5.5	14.0	34.2	65.9	28.9	0.4	112.7	38.7	2.6	0.2	1.1	4. Clerks									
5. พนักงานบริการและผู้จำหน่ายสินค้า	1,870.6	46.0	253.7	337.1	343.4	345.9	118.9	0.1	277.7	115.8	15.0	2.7	14.3	5. Service workers and sell goods workers									
6. ผู้ปฏิบัติงานที่มีฝีมือในด้านการเกษตร ป่าไม้ และประมง	1,192.3	28.8	474.8	312.1	164.8	114.6	24.3	-	33.4	28.5	4.4	3.4	3.2	6. Skilled agricultural forest and fishery workers									
7. ข้าราชการ และผู้ปฏิบัติงานที่เกี่ยวข้อง	1,673.0	45.5	206.5	431.6	354.3	201.7	123.1	0.2	94.6	193.6	4.6	6.2	11.4	7. Craft and associate professionals									
8. ผู้ควบคุมเครื่องจักรโรงงานและเครื่องจักร และผู้ปฏิบัติงานด้านการประกอบ	1,481.1	45.8	152.3	342.7	398.7	317.4	80.7	-	31.0	78.1	2.2	21.3	11.0	8. Plant and machine controllers and assemblers									
9. ผู้ประกอบอาชีพงานพื้นฐาน	813.2	87.9	158.0	243.8	173.6	86.3	17.0	-	11.2	14.0	1.2	11.6	8.5	9. Elementary occupations									
10. คนงานซึ่งได้จ้างงานไปหมดแล้ว	26.4	-	-	0.7	4.3	4.2	4.0	-	10.9	0.4	-	-	2.0	10. Workers not classifiable by occupation									

1/ รวมอาชีพระยะสั้น Including Short Course Vocational

ตารางที่ 4 จำนวนผู้จ้างทำ จำนวนตามระดับการศึกษาที่สำเร็จ อาชีพ เพศ และเขตการปกครอง ทวีปราชอาณาจักร (ต่อ)

TABLE 4 EMPLOYED PERSONS BY LEVEL OF EDUCATIONAL ATTAINMENT, OCCUPATION, SEX AND AREA, WHOLE KINGDOM (Contd.)

หน่วยนับเป็น: In Thousands

ไตรมาสที่ 2/2558 - Quarter 2/2015

ในเขตเทศบาล MUNICIPAL AREA

อาชีพ Occupation	รวม Total	ไม่มี การศึกษา None	ต่ำกว่า ประถมศึกษา Less than Elementary	ประถมศึกษา Elementary	มัธยมศึกษาตอนปลาย Upper Secondary Level				อุดมศึกษา Higher Level				ไม่ทราบ Unknown	OCCUPATION
					มัธยมศึกษา ตอนต้น Lower Secondary	มัธยมศึกษา ทั่วไป General/ Academic	สายอาชีพ ศึกษา Vocational	สายอาชีพ- การศึกษา Teacher Training	สายวิชาการ Academic	สายวิชาชีพ Higher Technical Education	สายวิชา- การศึกษา Teacher Training	อื่นๆ Others		
หญิง Female	8,002.2	255.1	1,266.2	1,405.1	1,091.9	920.2	311.2	0.6	1,953.5	498.5	230.7	45.2	44.1	FEMALE
1. ผู้จัดการราชการระดับอาวุโส และผู้บริหารระดับสูง Senior Government Officials and Senior Executives	349.7	1.1	14.9	12.2	16.3	20.5	17.6	0.1	238.5	17.2	9.4	-	2.0	1. managers, senior officials and Legislators
2. ผู้ประกอบวิชาชีพด้านต่างๆ Professionals and Technicians	794.1	0.0	1.6	5.7	8.9	17.1	6.5	-	515.0	74.2	162.6	0.2	2.3	2. Professionals and Technicians
3. เจ้าหน้าที่เทคนิคและผู้ประกอบวิชาชีพ ที่เกี่ยวข้องกับด้านต่างๆ Technicians and Associate Professionals	575.1	1.6	9.4	16.2	17.1	49.3	24.8	-	367.8	76.2	10.1	0.3	2.5	3. Technicians and associate professionals
4. เสิมียน Clerks	660.2	-	5.2	25.6	55.6	85.8	46.3	-	339.2	90.8	10.9	-	0.8	4. Clerks
5. พนักงานบริการและผู้จำหน่ายสินค้า Service workers and sell goods	2,019.2	77.1	476.8	493.1	464.5	372.0	143.2	0.3	384.4	162.7	26.4	6.0	12.7	5. Service workers and sell goods
6. ผู้ปฏิบัติงานที่มีฝีมือในด้านเกษตร ป่าน้ำ และประมง Skilled agricultural forest and fishery workers	785.3	26.7	351.5	228.6	81.9	56.1	7.9	0.2	15.7	10.9	3.5	0.3	1.9	6. Skilled agricultural forest and fishery workers
7. ช่างฝีมือ และผู้ปฏิบัติงานที่เกี่ยวข้อง Craft and associate professionals	550.5	26.0	121.3	151.6	102.9	66.5	21.5	-	28.0	21.8	3.5	6.1	1.4	7. Craft and associate professionals
8. ผู้ควบคุมเครื่องจักรโรงงานและเครื่องจักร และผู้ปฏิบัติงานด้านความปลอดภัย Plant and machine controllers and assemblers	646.5	20.4	44.7	171.1	178.5	150.0	20.7	-	14.4	25.1	1.2	15.0	5.3	8. Plant and machine controllers and assemblers
9. ผู้ประกอบอาชีพงานพื้นฐาน Elementary occupations	1,002.9	102.2	240.7	299.8	164.0	102.9	22.1	-	16.3	19.7	2.9	17.4	15.0	9. Elementary occupations
10. คนงานซึ่งมีจำนวนอยู่ในหมวดอื่น Workers not classifiable by occupation	18.7	-	-	1.1	2.3	-	0.7	-	14.2	-	-	-	0.4	10. Workers not classifiable by occupation

1/ รวมอาชีพระยะสั้น

I/ Including Short Course Vocational

ตารางที่ 4 จำนวนผู้มีงานทำ จำแนกตามระดับการศึกษาที่สำเร็จ อาชีพ เพศ และเขตการปกครอง จังหวัดขอนแก่น (ต่อ)

TABLE 4 EMPLOYED PERSONS BY LEVEL OF EDUCATIONAL ATTAINMENT, OCCUPATION, SEX AND AREA, WHOLE KINGDOM (Contd.)

อาชีพ Occupation	รวม Total	ไม่มี การศึกษา None	ต่ำกว่า ประถมศึกษา Less than Elementary	ประถมศึกษา Elementary	มัธยมศึกษาตอนปลาย Upper Secondary Level				อุดมศึกษา Higher Level		อื่นๆ Others	ไม่ทราบ Unknown	OCCUPATION	
					มัธยมศึกษา ตอนต้น Lower Secondary	สายสามัญ General/ Academic	สายอาชีพ- ศึกษา Vocational	สายวิชา- การศึกษา Teacher Training	สายวิชาชีพ Higher Technical Education	สายวิชา- การศึกษา Teacher Training				
														1/ Others
ยอดรวม	20,565.4	784.9	5,482.9	5,260.4	3,296.4	2,409.5	579.9	2.8	1,384.3	883.8	365.2	55.1	61.2	TOTAL
ชาย	11,419.9	377.5	2,932.9	3,040.0	2,029.1	1,366.7	370.4	1.2	611.7	496.3	126.7	28.4	38.9	MALE
1. ผู้จัดการ ข้าราชการระดับอาวุโส และผู้บัญชาการหน่วย และผู้บริหารระดับต่างๆ	388.7	1.5	56.3	67.8	48.4	71.3	13.0	-	96.7	25.5	7.0	-	1.3	1. managers, senior officials and Legislators
2. ผู้ประกอบวิชาชีพขั้นต่างๆ	264.3	0.2	6.6	5.4	14.7	9.7	5.5	-	132.0	19.3	70.5	-	0.5	2. Professionals
3. เจ้าหน้าที่เทคนิคและผู้ประกอบวิชาชีพ ที่เกี่ยวข้องกับด้านต่างๆ	276.6	3.1	16.8	17.4	27.1	41.8	19.6	-	85.5	57.7	6.7	-	0.8	3. Technicians and associate professionals
4. เสมียน	150.4	-	2.9	7.9	18.8	35.7	11.9	-	48.3	21.2	2.3	-	1.4	4. Clerks
5. พนักงานบริการและผู้จำหน่ายสินค้า	1,138.2	15.7	208.3	242.5	217.2	210.6	55.6	-	96.3	75.3	12.4	0.8	3.4	5. Service workers and sell goods
6. ผู้ปฏิบัติงานที่มีฝีมือในด้านการเกษตร ป่าไม้ และประมง	4,218.0	179.0	1,842.2	1,380.7	741.2	456.2	88.4	1.2	97.0	108.0	18.5	1.3	4.5	6. Skilled agricultural forest and fishery workers
7. ช่างฝีมือ และผู้ปฏิบัติงานที่เกี่ยวข้อง และปฏิบัติงานด้านการประกอบ	1,755.1	48.3	362.1	511.4	361.8	199.7	97.6	-	30.9	125.5	6.4	7.6	3.9	7. Craft and associate professionals
8. ผู้ควบคุมเครื่องจักรโรงงานและเครื่องจักร และผู้ปฏิบัติงานด้านการประกอบ	1,161.2	33.6	141.3	307.2	323.9	213.9	50.9	-	17.7	51.1	0.5	8.9	12.2	8. Plant and machine controllers and assemblers
9. ผู้ประกอบอาชีพงานพื้นฐาน	1,363.6	96.3	296.6	499.7	274.5	127.8	27.8	-	5.0	12.7	2.3	9.9	11.0	9. Elementary occupations
10. คนงานซึ่งมีตำแหน่งที่ไม่หมวดอื่น	3.8	-	-	-	1.6	-	-	-	2.2	-	-	-	-	10. Workers not classifiable by occupation

1/ รวมอาชีพระยะสั้น / Including Short Course Vocational

ไตรมาสที่ 2/2558 : Quarter 2/2015

หน่วยเป็นพัน : In Thousands



ตารางที่ 4 จำนวนผู้จ้างทำ จำนวนตามระดับการศึกษาที่สำเร็จ อาชีพ เพศ และเขตการปกครอง ทวีปราชอาณาจักร (ต่อ)

TABLE 4 EMPLOYED PERSONS BY LEVEL OF EDUCATIONAL ATTAINMENT, OCCUPATION, SEX AND AREA, WHOLE KINGDOM (Contd.)

อาชีพ Occupation	เขตเทศบาล NON-MUNICIPAL AREA										รวม Total	ไม่มีการศึกษา None	ต่ำกว่า ประถมศึกษา Less than Elementary	ประถมศึกษา Elementary	มัธยมศึกษา ตอนต้น Lower Secondary	มัธยมศึกษาตอนปลาย Upper Secondary Level				อุดมศึกษา Higher Level			1/ Others	ไม่ทราบ Unknown	OCCUPATION
	มัธยมศึกษาตอนต้น General/Academic		สายอาชีพ- ศึกษา Vocational		สายอาชีพ- การศึกษา Teacher Training		สายอาชีพ- การศึกษา Teacher Training		สายอาชีพ- การศึกษา Teacher Training							1/ Others									
	General/Academic	Vocational	Teacher Training	Teacher Training	Teacher Training	Teacher Training																			
หญิง	9,145.5	407.4	2,550.0	2,220.4	1,267.3	1,042.8	208.6	1.6	772.6	387.4	238.5	26.7	22.3	22.3	FEMALE										
1. ผู้จัดการ ข้าราชการระดับอาวุโส และผู้ปฏิบัติงาน	144.9	1.1	8.4	16.8	12.3	30.6	8.3	-	54.4	10.5	2.5	-	-	-	1. managers, senior officials and Legislators										
2. ผู้ประกอบวิชาชีพด้านต่างๆ	477.2	-	4.0	3.3	5.8	15.9	8.0	-	210.7	50.4	178.1	-	1.0	1.0	2. Professionals										
3. เจ้าหน้าที่เทคนิคและผู้ประกอบวิชาชีพที่เกี่ยวข้องกับด้านต่างๆ	279.7	1.0	10.4	12.4	15.6	27.5	17.9	-	132.9	55.0	5.9	-	1.2	1.2	3. Technicians and associate professionals										
4. เสมียน	358.8	0.5	1.6	10.9	24.9	51.8	26.4	-	156.1	75.3	11.2	-	-	-	4. Clerks										
5. พนักงานบริการและผู้จำหน่ายสินค้า	1,851.8	44.3	423.3	397.9	335.3	313.2	65.2	1.6	128.5	109.6	27.6	0.7	4.6	4.6	5. Service workers and sell goods										
6. ผู้ปฏิบัติงานที่มีฝีมือในด้านเกษตร ป่าไม้ และประมง	3,681.0	203.5	1,504.5	1,091.1	423.9	309.2	31.7	-	57.2	48.0	8.3	1.4	2.3	2.3	6. Skilled agricultural forest and fishery workers										
7. ช่างฝีมือ และผู้ปฏิบัติงานที่เกี่ยวข้อง	676.3	34.2	210.5	186.7	107.5	79.7	13.9	-	19.2	10.9	2.2	5.1	6.5	6.5	7. Craft and associate professionals										
8. ผู้ควบคุมเครื่องจักรโรงงานและเครื่องจักร และผู้ปฏิบัติงานด้านการประกอบ	524.5	16.3	53.0	126.0	166.6	110.2	20.1	-	7.0	12.1	1.9	9.1	2.4	2.4	8. Plant and machine controllers and assemblers										
9. ผู้ประกอบอาชีพทางพื้นฐาน	1,148.2	106.4	332.7	374.5	175.5	104.6	17.1	-	6.7	15.7	0.8	10.4	3.9	3.9	9. Elementary occupations										
10. คนงานซึ่งมีตำแหน่งไม่พบข้ออื่น	3.1	-	1.7	1.0	-	-	-	-	-	-	-	-	0.5	0.5	10. Workers not classifiable by occupation										

1/ รวมอาชีพระยะสั้น Including Short Course Vocational

ตารางที่ 5 จำนวนผู้จ้างงานทำ จำนวนตามระดับการศึกษาที่สำเร็จ อุตสาหกรรม ทั้งราชอาณาจักร  
TABLE 5 EMPLOYED PERSONS BY LEVEL OF EDUCATIONAL ATTAINMENT, INDUSTRY, WHOLE KINGDOM

หน่วยนับ : in Thousands

อุตสาหกรรม	รวม	ไม่มี การศึกษา	ต่ำกว่า ประถมศึกษา	ประถม ศึกษา	มัธยมศึกษาตอนปลาย				อุดมศึกษา		อื่นๆ /	ไม่ทราบ	INDUSTRY
					มัธยมศึกษา ตอนต้น	มัธยมศึกษา ตอนปลาย	สายอาชีพ- ศึกษา	สายวิชา- การศึกษา	Higher Level				
									General/ Academic	Vocational			
Total	1,298.8	None	Elementary	Elementary	General/ Academic	Vocational	Teacher Training	Academic	Higher Technical Education	Others	Unknown	TOTAL	
ยอดรวม	317,751.8	1,298.8	8,051.1	8,424.4	5,962.7	4,613.3	1,361.4	4.1	4,951.6	2,042.4	718.2	147.0	170.8
1. เกษตรกรรม การป่าไม้ และการประมง	11,677.5	552.5	4,502.1	3,407.1	1,575.3	998.3	1,643.3	1.4	2,145.5	203.6	35.4	7.8	15.4
2. การทำเหมืองแร่ และหินอ่อน	73.6	0.2	9.7	20.2	9.3	7.1	4.1	-	12.8	8.4	0.2	-	1.6
3. การผลิต	6,533.9	321.8	794.4	1,329.8	1,337.7	1,055.2	304.7	0.1	706.7	460.6	31.9	124.2	66.7
4. ไฟฟ้า ก๊าซ ไอน้ำ และระบบปรับอากาศ	110.0	-	4.4	6.7	9.0	11.8	7.0	-	40.5	27.9	2.3	-	0.4
5. การจัดทำ การจัดการ และการบำบัดน้ำเสีย ของเสีย และสิ่งปฏิกูล	78.3	2.1	10.7	17.0	8.0	9.1	6.7	-	11.8	11.3	0.7	-	0.8
6. การก่อสร้าง	2,446.9	105.4	550.1	853.5	430.1	203.2	74.3	-	1,220.0	94.7	5.4	1.3	7.0
7. การขายส่ง และการขายปลีก การซ่อมยานยนต์	6,278.3	148.9	1,014.6	1,148.2	1,119.5	960.6	369.7	0.4	954.9	466.3	63.4	10.2	21.6
8. การขนส่ง และสถานที่สินค้า	1,184.9	11.6	150.3	257.4	268.7	181.1	64.3	-	1,640.0	77.5	4.6	-	5.5
9. ที่พักแรมและบริการด้านอาหาร	2,656.8	94.0	478.1	606.9	526.8	406.5	113.1	1.6	241.5	143.9	13.3	1.9	29.4
10. ซ้ำยู่ค้าปลีกและการส่งต่อ	250.2	0.1	4.5	3.2	7.8	12.5	10.8	-	186.1	22.4	2.3	-	0.7
11. กิจกรรมทางการเงินและการประกันภัย	540.0	1.0	10.0	17.9	20.1	41.5	23.4	0.4	360.7	52.0	12.3	-	0.8
12. กิจกรรมก่อสร้างที่มั่วห่วย	182.9	3.4	26.3	30.3	22.4	11.2	10.8	-	62.3	14.3	0.9	-	1.1
13. กิจกรรมทางวิชาชีพ วิทยาศาสตร์ และเทคโนโลยี	372.1	1.6	9.5	14.8	18.7	23.7	9.4	-	234.8	33.3	4.1	0.3	-
14. กิจกรรมการบริการและการบริการสนับสนุน	532.4	10.1	58.5	137.0	116.1	70.2	23.2	-	88.5	25.2	3.2	-	0.3
15. การบริหารราชการ การป้องกันประเทศ การประมงสัตว์	1,631.2	3.9	98.1	137.7	145.9	268.8	81.2	0.2	679.4	161.0	48.8	-	6.2
16. การศึกษา	1,164.1	2.2	25.2	42.3	34.1	53.0	13.5	-	496.9	37.0	499.0	0.2	0.9
17. กิจกรรมด้านสุขภาพและงานสังคมสงเคราะห์	647.5	3.4	38.9	50.2	42.7	112.2	20.4	-	212.6	138.6	25.2	0.6	2.7
18. ศิลปะ ความบันเทิง และนันทนาการ	290.1	3.2	37.1	67.0	58.0	44.9	14.7	-	44.1	18.4	1.5	0.1	1.1
19. กิจกรรมบริการด้านอื่น ๆ	796.7	14.4	152.5	192.0	159.9	122.4	38.9	-	67.5	44.0	2.7	0.5	2.0
20. กิจกรรมการจ้างงานในครัวเรือนส่วนบุคคล การผลิตสินค้าและบริการที่ขึ้นเองเพื่อใช้ในครัวเรือน	251.3	19.2	72.6	83.4	44.5	19.9	3.5	-	0.7	1.7	1.3	-	4.4
21. กิจกรรมขององค์กรระหว่างประเทศ	3.8	-	-	-	-	-	-	-	3.8	-	-	-	-
22. ไม่ทราบ	49.3	-	3.6	1.6	8.0	4.2	3.4	-	25.7	0.4	-	-	2.4

1/ รวมอาชีพะระงัน 2/ Including Short Course Vocational

ตารางที่ 5 จำนวนผู้จ้างทำ งานตามระดับการศึกษาที่ต่าง ๆ อุตสาหกรรม และเพศ ทั้งราชอาณาจักร

หน่วยนับพัน : in Thousands

อุตสาหกรรม	รวม	ไม่มี การศึกษา	ต่ำกว่า ประถมศึกษา Less than Elementary	ประถมศึกษา Elementary	มัธยมศึกษาตอนต้น Lower Secondary	มัธยมศึกษาตอนต้น Upper Secondary Level				อุดมศึกษา Higher Level				อื่นๆ Others	ไม่ทราบ Unknown	INDUSTRY
						สามัญ/ Academic	สายอาชีพ-ศึกษา Vocational	สายอาชีพ-การศึกษา Teacher Training	สายวิชาการ Academic	สายอาชีพ-การศึกษา Teacher Training	สายอาชีพ-เทคนิค Technical Education	สายอาชีพ-สูง Higher				
													2,656.3			
ชาย	20,604.1	636.4	4,235.0	4,798.9	3,603.5	2,656.3	841.6	20	2,245.5	1,156.4	234	75.2	104.4	MALE		
1.เกษตรกรรม การป้อน และประมง	6,800.2	259.0	2,481.7	1,965.4	1,035.4	619.5	121.4	1.2	136.3	140.4	23.4	6.1	10.5	1. Agriculture, forestry and fishing		
2.กอล์ฟและอื่น ๆ	59.8	-	7.4	17.9	7.6	6.2	3.6	-	7.9	7.7	-	-	1.6	2. Mining and quarrying		
3. การผลิต	3,282.1	168.4	329.0	604.7	700.1	548.4	184.4	0.1	325.6	300.5	15.9	61.5	43.6	3. Manufacturing		
4. ไฟฟ้า ก๊าซ ไอน้ำและระบบปรับอากาศ	80.8	-	3.8	4.4	8.1	11.1	5.2	-	22.3	24.1	1.3	-	0.4	4. Electricity, gas, steam and air conditioning supply		
5. การจัดการ การศึกษาและการบริการอื่น ๆ	52.1	0.4	7.0	12.3	4.5	6.0	5.6	-	6.9	8.5	0.1	-	0.8	5. Water supply, sewerage, waste management and remediation activities		
6. การก่อสร้าง	2,079.9	80.5	462.3	725.7	383.9	180.1	68.4	-	83.2	85.7	3.8	1.3	5.1	6. Construction		
7. การขนส่ง และการขนส่ง การสื่อสาร	3,160.9	68.7	416.5	623.9	652.4	511.8	192.2	0.2	424.8	225.2	26.6	4.6	14.0	7. Wholesale and retail trade, repair of motor vehicles and motorcycles		
8. การขนส่ง และสาขาอื่น ๆ	1,007.3	9.0	138.8	234.2	250.8	164.3	56.5	-	88.7	58.5	2.5	-	4.1	8. Transportation and storage		
9. ที่พักและร้านอาหาร	922.6	30.7	131.5	209.6	197.8	155.5	49.0	0.0	75.8	54.8	5.0	0.5	12.4	9. Accommodation and food service activities		
10. ข้อมูลและการสื่อสาร	143.1	0.1	2.0	2.5	7.0	9.2	10.4	-	93.1	16.3	1.9	-	0.7	10. Information and communication		
11. กิจกรรมการเงินและการประกันภัย	232.7	-	4.3	10.1	9.3	24.4	13.3	0.4	147.1	18.4	5.1	-	0.4	11. Financial and insurance activities		
12. กิจกรรมอสังหาริมทรัพย์	76.5	1.9	12.1	10.0	7.4	6.1	3.9	-	25.7	8.6	0.3	-	0.5	12. Real estate activities		
13. กิจกรรมวิชาชีพ วิทยาศาสตร์ และเทคนิค	203.7	-	4.2	8.1	9.9	11.9	3.3	-	141.6	20.8	3.6	0.3	0.3	13. Professional, scientific and technical activities		
14. กิจกรรมการบริการและการพักผ่อน	303.8	5.4	36.8	83.9	66.2	45.4	12.3	-	35.0	16.6	2.0	-	0.2	14. Administrative and support service activities		
15. การบริการทางการแพทย์และสุขภาพ	1,038.9	2.4	77.2	111.2	116.0	212.9	64.4	0.2	330.2	99.4	19.8	-	5.4	15. Public administration and defence; compulsory social security		
16. การศึกษา	422.4	0.8	11.1	17.8	21.4	29.6	5.7	-	185.7	17.1	132.9	0.2	0.3	16. Education		
17. กิจกรรมสุขภาพและงานสังคมสงเคราะห์	158.3	0.6	10.3	14.8	15.8	34.5	9.0	-	48.8	20.1	3.0	0.4	1.1	17. Human health and social work activities		
18. ศิลปะ ความบันเทิง และนันทนาการ	161.3	2.1	17.7	35.7	32.0	27.4	7.2	-	27.4	11.2	0.6	0.1	-	18. Arts, entertainment and recreation		
19. กิจกรรมบริการอื่น ๆ	344.5	6.3	66.7	89.5	61.9	44.8	22.8	-	27.4	22.2	1.2	0.4	1.3	19. Other service activities		
20. กิจกรรมการจ้างงานในครัวเรือนส่วนบุคคล การผลิตสินค้าและบริการที่ดำเนินการโดยใช้เครื่องจักร	45.1	0.3	12.7	16.7	10.8	3.0	1.6	-	-	-	-	-	-	20. Activities of households as employers; undifferentiated goods and services-producing activities of households for own use		
21. กิจกรรมขององค์กรระหว่างประเทศ	1.9	-	-	-	-	-	-	-	1.9	-	-	-	-	21. Activities of extraterritorial organizations and bodies		
22. ไม่ทราบ	26.2	-	2.0	0.7	5.4	4.2	1.4	-	10.2	0.4	-	-	2.0	22. Unknown		
หญิง	17,147.7	662.5	3,816.2	3,625.4	2,359.2	1,963.0	519.8	2.1	2,706.1	886.0	469.2	71.9	66.4	FEMALE		
1.เกษตรกรรม การป้อน และประมง	4,877.3	293.6	2,020.4	1,441.6	539.9	378.8	42.9	0.2	78.2	63.3	12.0	1.7	4.8	1. Agriculture, forestry and fishing		
2.กอล์ฟและอื่น ๆ	13.8	0.2	2.3	2.3	1.8	0.9	0.5	-	5.0	0.8	0.2	-	-	2. Mining and quarrying		
3. การผลิต	3,251.7	153.5	465.4	725.1	637.6	506.8	120.3	-	381.2	160.1	16.0	62.8	23.1	3. Manufacturing		
4. ไฟฟ้า ก๊าซ ไอน้ำและระบบปรับอากาศ	29.3	-	0.6	2.4	0.9	0.7	1.8	-	18.2	3.8	0.9	-	-	4. Electricity, gas, steam and air conditioning supply		
5. การจัดการ การศึกษาและการบริการอื่น ๆ	26.2	1.7	3.7	4.7	3.5	3.1	1.1	-	4.9	2.8	0.6	-	-	5. Water supply, sewerage, waste management and remediation activities		
6. การก่อสร้าง	366.9	24.9	87.8	127.9	46.2	23.0	5.9	-	38.8	9.0	1.6	0.0	1.8	6. Construction		
7. การขนส่ง และการขนส่ง การสื่อสาร	3,117.4	80.2	598.1	524.3	467.2	448.8	177.5	0.3	530.1	241.1	36.8	5.6	7.6	7. Wholesale and retail trade, repair of motor vehicles and motorcycles		
8. การขนส่ง และสาขาอื่น ๆ	1,177.6	2.6	11.5	23.2	17.9	16.8	7.8	-	75.3	19.0	2.1	-	1.4	8. Transportation and storage		
9. ที่พักและร้านอาหาร	1,734.2	63.3	346.6	397.2	329.0	251.0	64.1	1.6	165.7	89.1	8.3	1.4	17.0	9. Accommodation and food service activities		
10. ข้อมูลและการสื่อสาร	107.1	-	2.6	0.7	0.7	3.3	0.4	-	93.0	6.1	0.4	-	-	10. Information and communication		
11. กิจกรรมการเงินและการประกันภัย	307.3	1.0	5.7	7.9	10.8	17.0	10.1	-	213.5	33.7	7.2	-	0.5	11. Financial and insurance activities		
12. กิจกรรมอสังหาริมทรัพย์	106.4	1.4	14.1	20.4	15.0	5.1	6.9	-	36.5	5.7	0.6	-	0.5	12. Real estate activities		
13. กิจกรรมวิชาชีพ วิทยาศาสตร์ และเทคนิค	168.4	1.6	5.3	6.7	8.8	13.8	6.1	-	113.2	12.4	0.6	-	0.1	13. Professional, scientific and technical activities		
14. กิจกรรมการบริการและการพักผ่อน	228.7	4.7	21.8	53.2	49.9	24.8	10.9	-	53.6	8.6	1.1	-	0.1	14. Administrative and support service activities		
15. การบริการทางการแพทย์และสุขภาพ	592.3	1.5	20.9	26.6	30.0	55.9	16.8	0.1	349.2	61.6	29.0	-	0.8	15. Public administration and defence; compulsory social security		
16. การศึกษา	741.7	1.4	14.2	24.5	12.7	23.4	7.8	-	311.2	19.9	336.1	-	0.6	16. Education		
17. กิจกรรมสุขภาพและงานสังคมสงเคราะห์	489.1	2.9	28.5	35.4	26.9	77.7	11.4	-	163.8	118.5	22.2	0.3	1.6	17. Human health and social work activities		
18. ศิลปะ ความบันเทิง และนันทนาการ	128.8	1.1	19.5	31.3	26.1	17.5	7.6	-	16.7	7.2	0.9	-	1.1	18. Arts, entertainment and recreation		
19. กิจกรรมบริการอื่น ๆ	452.3	8.1	85.8	102.5	98.0	77.6	16.1	-	40.1	21.9	1.5	0.1	0.7	19. Other service activities		
20. กิจกรรมการจ้างงานในครัวเรือนส่วนบุคคล การผลิตสินค้าและบริการที่ดำเนินการโดยใช้เครื่องจักร	206.2	19.0	59.9	66.8	33.8	16.9	1.9	-	0.7	1.7	1.3	-	4.4	20. Activities of households as employers; undifferentiated goods and services-producing activities of households for own use		
21. กิจกรรมขององค์กรระหว่างประเทศ	1.9	-	-	-	-	-	-	-	1.9	-	-	-	-	21. Activities of extraterritorial organizations and bodies		
22. ไม่ทราบ	23.1	-	1.7	1.0	2.6	-	2.0	-	15.4	-	-	-	0.4	22. Unknown		

รวมอาชีพอื่น ๆ / Including Short Course Vocational

ตารางที่ 5 จำนวนผู้มีงานทำ จำแนกตามขั้นการศึกษาที่สำเร็จ อุตสาหกรรม เพศ และเขตการปกครอง ทั้งราชอาณาจักร (ต่อ)

TABLE 5 EMPLOYED PERSONS BY LEVEL OF EDUCATIONAL ATTAINMENT, INDUSTRY, SEX AND AREA, WHOLE KINGDOM (Contd.)

อุตสาหกรรม	ไมโครเขตภาค MUNICIPAL AREA											รวม	ไม่มีการศึกษา	ต่ำกว่าประถมศึกษา	ประถมศึกษา	ระดับมัธยมศึกษาตอนต้น				ระดับมัธยมศึกษาตอนปลาย				ไม่ทราบ	INDUSTRY
	None	Elementary	Less than Elementary	Elementary	Lower Secondary	General/Academic	Vocational	Teacher Training	Academic	Higher Technical Education	Teacher Training					Higher Technical Education	Teacher Training	Others	Unknown						
																				2,568.2	3,163.9	2,666.3	2,209.8		
<b>ยอดรวม</b>	514.0	2,568.2	3,163.9	2,666.3	2,209.8	782.4	1.4	3,567.3	1,158.6	353.0	92.0	109.6	TOTAL												
<b>ชาย</b>	258.8	1,302.0	1,758.9	1,574.4	1,289.7	471.2	0.8	1,633.8	660.1	122.3	46.8	65.5	MALE												
1 เกษตรกรรม การป่าไม้ และการประมง	41.3	507.4	350.4	184.0	121.3	23.8	-	34.9	29.5	4.6	4.3	3.6	1. Agriculture, forestry and fishing												
2 การทำเหมืองแร่ และเหมืองหิน	-	3.2	5.0	2.9	2.6	0.9	-	6.7	5.5	-	-	1.3	2. Mining and quarrying												
3 การผลิต	88.9	149.8	332.8	375.8	318.3	106.2	0.1	242.3	178.8	11.4	36.5	25.1	3. Manufacturing												
4 ไฟฟ้า ก๊าซ ไอน้ำและระบบปรับอากาศ	-	2.1	1.1	2.9	2.6	2.8	-	17.2	16.6	0.7	-	0.4	4. Electricity, gas, steam and air conditioning supply												
5 การจัดหา การจัดการและการบำบัดน้ำเสียของเสีย และสิ่งปฏิกูล	0.2	1.1	4.0	1.8	3.0	3.2	-	6.1	4.3	0.1	-	-	5. Water supply; sewerage, waste management and remediation activities												
6 การก่อสร้าง	40.3	136.3	263.5	148.4	69.7	35.0	-	61.7	62.7	2.3	1.3	2.2	6. Construction												
7 การขนส่ง และการขายปลีก การซ่อมยานยนต์	45.8	205.4	299.6	350.4	305.7	122.3	0.2	338.2	145.2	17.2	3.4	10.9	7. Wholesale and retail trade; repair of motor vehicles and motorcycles												
8 การขนส่ง และสถานที่เก็บสินค้า	7.3	82.7	152.9	174.6	114.8	41.9	-	73.0	36.2	2.3	-	2.1	8. Transportation and storage												
9 ที่พักแรมและบริการด้านอาหาร	23.6	86.2	144.9	141.6	106.7	40.2	0.0	60.8	34.2	2.8	0.5	10.4	9. Accommodation and food service activities												
10 ข้อมูลข่าวสารและการสื่อสาร	0.1	1.3	6.4	7.3	8.2	8.2	-	85.4	9.4	1.1	-	0.7	10. Information and communication												
11 กิจกรรมทางการเงินและการประกันภัย	-	3.1	5.3	6.7	17.8	9.9	0.4	118.5	12.3	3.0	-	0.4	11. Financial and insurance activities												
12 กิจกรรมอสังหาริมทรัพย์	1.9	10.4	7.3	6.6	5.3	3.7	-	24.4	6.5	0.2	-	0.5	12. Real estate activities												
13 กิจกรรมทางวิชาชีพ วิทยาศาสตร์ และเทคนิค	-	2.9	5.5	5.3	7.0	2.3	-	128.0	13.5	2.5	0.3	-	13. Professional, scientific and technical activities												
14 กิจกรรมการบริหารและการบริหารสนับสนุน	4.5	18.6	60.9	43.1	30.1	8.9	-	32.2	10.5	0.9	-	0.2	14. Administrative and support service activities												
15 การบริหารราชการ การป้องกันประเทศ การระงับข้อพิพาท	1.1	27.7	37.0	44.9	95.4	32.8	0.2	200.6	53.3	9.9	-	4.8	15. Public administration and defence; compulsory social security												
16 การศึกษา	-	5.3	6.1	10.0	16.4	3.6	-	114.1	8.8	61.4	0.2	-	16. Education												
17 กิจกรรมด้านสุขภาพและงานสังคมสงเคราะห์	-	4.7	10.0	9.1	18.1	5.2	-	34.5	11.3	0.9	0.4	0.8	17. Human health and social work activities												
18 ศิลปะ ความบันเทิง และนันทนาการ	2.1	5.7	13.4	15.7	10.4	3.2	-	21.9	5.9	0.2	0.1	-	18. Arts, entertainment and recreation												
19 กิจกรรมบริการด้านอื่น ๆ	2.0	36.8	44.1	31.4	30.7	14.1	-	21.4	15.1	0.8	-	-	19. Other service activities												
20 กิจกรรมการจ้างงานในครัวเรือนส่วนบุคคล การผลิตสินค้าและบริการที่ขึ้นเองซึ่งใช้ในครัวเรือน	-	9.5	12.9	9.0	2.7	1.6	-	-	-	-	-	-	20. Activities of households as employers, undifferentiated goods and services-producing activities of households for own use												
21 กิจกรรมขององค์กรระหว่างประเทศ	-	-	-	-	-	-	-	1.9	-	-	-	-	21. Activities of extraterritorial organizations and bodies												
22 ไม่ทราบ	-	2.0	0.7	3.7	4.0	1.4	-	10.2	0.4	-	-	2.0	22. Unknown												

/ Including Short Course Vocational

ตารางที่ 5 จำนวนผู้มีงานทำ จำแนกตามชั้นการศึกษาที่สำเร็จ อุตสาหกรรม เพศ และเขตการปกครอง หัวราชอาณาจักร (ต่อ)  
TABLE 5 EMPLOYED PERSONS BY LEVEL OF EDUCATIONAL ATTAINMENT, INDUSTRY, SEX AND AREA, WHOLE KINGDOM (Contd.)

อุตสาหกรรม Industry	กรุงเทพมหานคร MUNICIPAL AREA										รวม Total	ไม่มี การศึกษา None	ต่ำกว่า ประถมศึกษา Less than Elementary	ประถมศึกษา Elementary	มัธยมศึกษา ตอนต้น Lower Secondary	มัธยมศึกษาตอนปลาย Upper Secondary Level				อุดมศึกษา Higher Level				อื่นๆ Others	ไม่ทราบ Unknown	INDUSTRY
	General/ Academic	Vocational	Teacher Training	Higher Education	Teacher Training	Academic	Higher Education	Technical Education	Teacher Training	Higher Education																
																General/ Academic	Vocational	Teacher Training	Higher Education							
หญิง	8,002.2	1,266.2	1,405.1	1,091.9	920.2	311.2	0.6	1,933.5	498.5	230.7	45.2	44.1	FEMALE													
1.เกษตรกรรม การขุดไม้ และการประมง	858.9	381.0	245.8	83.7	57.1	7.9	0.2	17.8	12.3	3.7	0.3	2.0	1. Agriculture, forestry and fishing													
2.การค้าปลีก และซ่อมสิ่งพิมพ์	8.0	1.2	0.8	0.9	0.8	-	-	4.2	-	-	-	-	2. Mining and quarrying													
3. การผลิต	1,682.4	187.8	361.2	319.7	268.3	64.6	-	263.4	87.7	8.6	38.2	11.8	3. Manufacturing													
4. ไฟฟ้า ก๊าซ ไอน้ำและระบบปรับอากาศ	21.4	0.6	2.4	0.4	0.5	1.1	-	12.0	3.6	0.9	-	-	4. Electricity, gas, steam and air conditioning supply													
5. การจัดหาที่พัก การจัดการและการบำบัดน้ำเสีย ของเสีย และสิ่งปฏิกูล	12.9	1.2	1.6	1.3	1.6	0.8	-	3.6	1.6	0.6	-	-	5. Water supply; sewerage, waste management and remediation activities													
6. การก่อสร้าง	1,64.9	24.6	53.5	20.6	10.4	4.1	-	34.3	3.8	0.9	0.0	0.2	6. Construction													
7. การขนส่ง และการขายปลีก การซ่อมยานยนต์	1,786.7	282.3	246.0	255.3	240.1	125.8	-	411.9	142.4	24.9	4.9	6.2	7. Wholesale and retail trade; repair of motor vehicles and motorcycles													
8. การขนส่ง และสถานที่เก็บสินค้า	1,35.5	9.2	15.3	10.0	12.5	7.1	-	63.3	12.2	1.7	-	1.4	8. Transportation and storage													
9. ที่พักแรมและบริการด้านอาหาร	1,084.3	215.1	236.2	197.3	143.4	41.9	0.3	125.4	61.4	5.5	1.4	14.0	9. Accommodation and food service activities													
10. ซ่อมแซมยานยนต์และยานพาหนะ	97.4	0.6	0.5	0.6	2.3	0.4	-	87.7	4.9	0.4	-	-	10. Information and communication													
11. กิจกรรมทางการเงินและการประกันภัย	216.6	3.4	4.8	5.0	9.8	5.3	-	160.7	19.9	6.4	-	0.3	11. Financial and insurance activities													
12. กิจกรรมอสังหาริมทรัพย์	91.1	11.3	18.3	11.1	4.3	5.6	-	33.1	4.9	0.5	-	0.5	12. Real estate activities													
13. กิจกรรมทางวิชาชีพ วิทยาศาสตร์ และเทคนิค	1,282	1.9	3.6	3.7	7.5	3.5	-	99.5	6.9	0.4	-	-	13. Professional, scientific and technical activities													
14. กิจกรรมการบริหารและการบริการสนับสนุน	1,796	14.5	44.8	38.0	20.0	8.7	-	45.3	4.9	0.6	-	-	14. Administrative and support service activities													
15. การบริหารราชการ การป้องกันประเทศ การประกันสังคม	3,308	13.8	11.3	15.4	21.6	8.6	0.1	215.2	32.1	10.7	-	0.5	15. Public administration and defence; compulsory social security													
16. การศึกษา	392.9	7.3	11.7	6.1	8.3	3.8	-	188.0	11.8	154.9	-	-	16. Education													
17. กิจกรรมด้านสุขภาพและงานสังคมสงเคราะห์	280.3	11.1	20.0	16.5	42.2	5.8	-	107.2	67.3	7.8	0.3	1.0	17. Human health and social work activities													
18. ศิลปะ วัฒนธรรม กีฬา และนันทนาการ	69.1	8.9	13.0	17.8	5.0	3.6	-	14.0	5.4	0.1	-	0.9	18. Arts, entertainment and recreation													
19. กิจกรรมบริการด้านอื่น ๆ	289.4	51.8	63.0	61.0	51.8	10.1	-	29.6	13.7	1.4	0.1	0.7	19. Other service activities													
20. กิจกรรมการจ้างงานในครัวเรือนส่วนบุคคล การผลิตสินค้าและบริการที่ขึ้นเองเพื่อใช้ในครัวเรือน	1,515	38.7	51.5	25.1	12.7	1.9	-	0.7	1.7	0.8	-	4.4	20. Activities of households as employers, undifferentiated goods and services-producing activities of households for own use													
21. กิจกรรมขององค์กรระหว่างประเทศ	1.9	-	-	-	-	-	-	1.9	-	-	-	-	21. Activities of extraterritorial organizations and bodies													
22. ไม่ทราบ	18.5	-	-	2.6	-	0.7	-	14.8	-	-	-	0.4	22. Unknown													

/ รวมอาชีพระยะสั้น / Including Short Course Vocational

ตารางที่ 5 จำนวนผู้จ้างทำ งานตามขั้นการศึกษาที่สำเร็จ อุตสาหกรรม เขต และเขตการปกครอง หัวราชอาณาจักร (ต่อ)  
TABLE 5 EMPLOYED PERSONS BY LEVEL OF EDUCATIONAL ATTAINMENT, INDUSTRY, SEX AND AREA, WHOLE KINGDOM (Contd.)

อุตสาหกรรม Industry	รวม Total	ไม่มี การศึกษา None	ต่ำกว่า ประถมศึกษา Less than Elementary	ประถมศึกษา Elementary	มัธยมศึกษา ตอนต้น Lower Secondary	มัธยมศึกษาตอนปลาย Upper Secondary Level				อุดมศึกษา Higher Level				ไม่ทราบ Unknown	INDUSTRY
						สามัญ General/ Academic	สาขาวิชา- ศึกษา Vocational	สาขาวิชา- การศึกษา Teacher Training	สาขาวิชาการ Academic	สาขาวิชาชีพ Higher Technical Education	สาขาวิชา- การศึกษา Teacher Training	อื่นๆ Others			
													2,409.5		
ทั้งหมด Total	20,563.4	784.9	5,482.9	5,260.4	3,296.4	2,409.5	576.9	2.8	1,384.3	883.8	365.2	55.1	61.2	TOTAL	
ชาย Male	11,419.9	377.5	2,932.9	3,040.0	2,029.1	1,366.7	370.4	1.2	611.7	496.3	126.7	28.4	38.9	MALE	
1. เกษตรกรรม การป่าไม้ และการประมง 2. การทำเหมืองแร่ และถลุงแร่	5,495.3	217.7	1,974.3	1,615.0	851.5	498.2	97.6	1.2	101.4	110.9	18.8	1.8	7.0	1. Agriculture, forestry and fishing 2. Mining and quarrying	
3. การผลิต	31.5	-	4.2	12.9	4.6	3.7	2.7	-	1.1	2.1	-	-	0.2	3. Manufacturing	
4. ไฟฟ้า ก๊าซ ไอน้ำและระบบปรับอากาศ	1,416.4	79.5	179.2	271.9	324.4	230.1	78.2	-	83.3	121.7	4.6	25.0	18.5	4. Electricity, gas, steam and air conditioning supply	
5. การจัดทำน้ำ การจัดการและการบำบัดน้ำเสีย ของเสีย และสิ่งมีพิษ	34.3	-	1.7	3.3	5.2	8.5	2.5	-	5.1	7.5	0.6	-	0.8	5. Water supply; sewerage, waste management and remediation activities	
6. การก่อสร้าง	28.2	0.2	5.8	8.3	2.7	3.0	2.4	-	0.8	4.2	-	-	2.9	6. Construction	
7. การขายส่ง และการขายปลีก การซ่อมยานยนต์	1,256.7	40.3	326.0	462.2	235.5	110.4	33.4	-	21.5	23.0	1.5	-	3.2	7. Wholesale and retail trade; repair of motor vehicles and motorcycles	
8. การขนส่ง และสถานที่พักรับสินค้า	1,316.9	22.9	211.1	324.3	302.0	206.1	70.0	-	86.7	80.0	9.4	1.2	2.0	8. Transportation and storage	
9. ที่พักแรมและบริการด้านอาหาร	319.5	1.7	56.1	81.2	76.2	49.5	14.6	-	15.7	22.3	0.3	-	2.0	9. Accommodation and food service activities	
10. ข้อมูลข่าวสารและการสื่อสาร	270.7	7.1	45.3	64.7	56.2	48.8	8.8	-	15.0	20.6	2.2	-	2.0	10. Information and communication	
11. กิจกรรมทางการเงินและการประกันภัย	21.9	-	0.7	1.0	0.7	1.9	2.2	-	7.8	6.9	0.8	-	-	11. Financial and insurance activities	
12. กิจกรรมอสังหาริมทรัพย์	55.4	-	1.2	4.7	2.6	6.7	3.4	-	28.6	6.1	2.0	-	-	12. Real estate activities	
13. กิจกรรมการวิจัยและพัฒนา	9.7	-	1.8	2.7	0.7	0.8	0.2	-	1.4	2.1	0.1	-	-	13. Professional, scientific and technical activities	
14. กิจกรรมการเอื้อเฟื้อและกรมการสนับสนุน	36.4	-	1.3	2.6	4.6	4.9	1.0	-	13.6	7.3	1.0	-	-	14. Administrative and support service activities	
15. การบริหารราชการ การป้องกันประเทศ	93.9	0.9	18.2	23.0	23.1	15.3	3.3	-	2.8	6.1	1.2	-	-	15. Public administration and defence; compulsory social security	
16. การศึกษา	531.4	1.3	49.4	74.2	71.1	117.6	31.6	-	129.6	46.1	9.9	-	0.6	16. Education	
17. กิจกรรมด้านสุขภาพและงานสังคมสงเคราะห์	196.6	0.8	5.8	11.6	11.4	13.2	2.1	-	71.6	8.3	71.5	-	0.3	17. Human health and social work activities	
18. ศิลปะ ความบันเทิง และนันทนาการ	63.4	0.6	5.7	4.8	6.7	16.5	3.8	-	14.4	8.8	2.1	-	0.3	18. Arts, entertainment and recreation	
19. กิจกรรมบริการด้านอื่น ๆ	82.6	-	11.9	22.4	16.2	17.0	3.9	-	5.5	5.3	0.3	-	-	19. Other service activities	
20. กิจกรรมการจ้างในครัวเรือนส่วนบุคคล	148.0	4.3	30.0	45.4	30.5	14.0	8.7	-	6.0	7.0	0.4	0.4	1.3	20. Activities of households as employers, undifferentiated goods and services-producing activities of households for own use	
21. กิจกรรมขององค์กรระหว่างประเทศ	9.4	0.3	3.2	3.8	1.8	0.4	-	-	-	-	-	-	-	21. Activities of extraterritorial organizations and bodies	
22. ไม่ทราบ	-	-	-	-	-	-	-	-	-	-	-	-	-	22. Unknown	
รวม Total	1.8	-	-	-	1.6	0.2	-	-	-	-	-	-	-		

/ Including Short Course Vocational

ตารางที่ 5 จำนวนผู้จ้างทำ งานตามชั้นการศึกษาที่สำเร็จ อุตสาหกรรม เพศ และเขตการปกครอง ทั้งราชอาณาจักร (ต่อ)  
TABLE 5 EMPLOYED PERSONS BY LEVEL OF EDUCATIONAL ATTAINMENT, INDUSTRY, SEX AND AREA, WHOLE KINGDOM (Contd.)

อุตสาหกรรม Industry	รวม Total	ไม่มี การศึกษา None	ต่ำกว่า ประถมศึกษา Less than Elementary	ประถมศึกษา Elementary	มัธยมศึกษา ตอนต้น Lower Secondary	มัธยมศึกษาตอนปลาย Upper Secondary Level				อุดมศึกษา Higher Level		อื่นๆ Others <sup>1/</sup>	ไม่ทราบ Unknown	INDUSTRY
						สามัญ General/ Academic	สายอาชีพ Vocational	สาขาวิชา- การศึกษา Teacher Training	สาขาวิชาการ Academic	สาขาวิชาชีพ Higher Technical Education	สาขาวิชา- การฝึก Teacher Training			
<b>หญิง</b>	<b>9,145.5</b>	407.4	2,550.0	2,220.4	1,267.3	1,042.8	208.6	1.6	772.6	387.4	238.5	26.7	22.3	FEMALE
1.เกษตรกรรม การป่าไม้ และการประมง	4,018.4	-	1,639.4	1,195.9	456.2	321.6	35.0	-	60.5	50.9	8.3	1.4	2.9	1. Agriculture, forestry and fishing
2.การกึ่งขึงเส้น และสิ่งอสังหาริมทรัพย์	5.8	-	1.1	1.5	0.8	0.1	0.5	-	0.8	0.8	0.2	-	-	2. Mining and quarrying
3.การผลิต	1,569.3	82.2	277.6	363.9	317.9	238.5	55.7	-	117.8	72.4	7.4	24.6	11.3	3. Manufacturing
4.ไฟฟ้า ก๊าซ ไอน้ำและระบบปรับอากาศ	7.9	-	-	-	0.5	0.2	0.7	-	6.3	0.2	-	-	-	4. Electricity, gas, steam and air conditioning supply
5.การจัดหาน้ำ การจัดการและบำบัดน้ำเสีย	13.3	1.0	2.5	3.2	2.3	1.5	0.4	-	1.3	1.2	-	-	-	5. Water supply; sewerage, waste management and remediation activities
6.การก่อสร้าง	202.1	12.3	63.2	74.4	25.6	12.7	1.7	-	4.5	5.2	0.8	-	1.7	6. Construction
7.การขายส่ง และการขายปลีก การซ่อมยานยนต์	1,330.7	33.1	315.8	278.3	211.9	208.8	51.7	0.3	118.2	98.6	11.9	0.7	1.4	7. Wholesale and retail trade; repair of motor vehicles and motorcycles
8.การขนส่ง และสถานที่เก็บสินค้า	42.2	-	2.2	7.9	7.9	4.3	0.7	-	11.9	6.8	0.4	-	-	8. Transportation and storage
9.ที่พักแคะและบริการด้านอาหาร	649.9	20.7	131.5	161.1	131.8	107.6	22.2	1.3	40.3	27.7	2.7	-	3.0	9. Accommodation and food service activities
10.ข้อมูลข่าวสารและการสื่อสาร	9.7	-	2.0	0.2	0.1	1.0	-	-	5.2	1.2	-	-	-	10. Information and communication
11.กิจกรรมทางการเงินและการประกันภัย	90.6	-	2.3	3.0	5.8	7.3	4.7	-	52.8	13.8	0.8	-	0.2	11. Financial and insurance activities
12.กิจกรรมอสังหาริมทรัพย์	15.3	-	2.8	2.1	3.9	0.8	1.3	-	3.5	0.8	0.1	-	-	12. Real estate activities
13.กิจกรรมการศึกษา กิจกรรมสาธารณสุข และเทคนิค	40.3	0.4	3.4	3.1	5.1	6.4	2.6	-	13.7	5.5	0.2	-	-	13. Professional, scientific and technical activities
14.กิจกรรมการบริหารและการบริการสนับสนุน	49.1	1.7	7.3	8.4	11.9	4.8	2.3	-	8.3	3.7	0.6	-	0.1	14. Administrative and support service activities
15. การบริหารราชการ การป้องกันประเทศ การประมง	261.5	-	7.1	15.2	14.6	34.3	8.3	-	134.0	29.5	18.3	-	0.3	15. Public administration and defence; compulsory social security
16. การศึกษา	348.8	0.3	6.9	12.9	6.6	15.1	4.0	-	123.2	8.1	171.1	-	0.6	16. Education
17. กิจกรรมด้านสุขภาพและการเงินและการประกันภัย	208.8	1.7	17.5	15.4	10.4	35.5	5.6	-	56.6	51.2	14.4	-	0.7	17. Human health and social work activities
18. ศิลปะ ความบันเทิง และนันทนาการ	59.7	0.6	10.6	18.3	8.3	12.4	4.0	-	2.6	1.8	0.9	-	0.3	18. Arts, entertainment and recreation
19. กิจกรรมบริการอื่น ๆ	162.9	1.9	34.0	39.5	37.0	25.8	6.0	-	10.5	8.1	0.1	-	-	19. Other service activities
20. กิจกรรมการจ้างงานในครัวเรือนส่วนบุคคล การผลิตสินค้าและบริการที่ขึ้นลงที่ใช้คนเดียว	54.8	5.1	21.1	15.3	8.7	4.1	-	-	-	-	0.5	-	-	20. Activities of households as employers, undifferentiated goods and services-producing activities of households for own use
21. กิจกรรมขององค์กรระหว่างประเทศ	-	-	-	-	-	-	-	-	-	-	-	-	-	21. Activities of extraterritorial organizations and bodies
22. ไม่ทราบ	4.6	-	1.7	1.0	-	-	1.3	-	0.6	-	-	-	-	22. Unknown

1/ รวมอาชีพระบบสั้น Including Short Course Vocational

ตารางที่ 6 จำนวนผู้มีงานทำ จำแนกตามสถานภาพทำงาน อาชีพ ทั้งราชอาณาจักร

TABLE 6 EMPLOYED PERSONS BY WORK STATUS, OCCUPATION , WHOLE KINGDOM

ไตรมาสที่ 2/2558 : Quarter 2/2015

หน่วยเป็นพัน : in Thousands

อาชีพ	สถานภาพการทำงาน Work Status						OCCUPATION	
	รวม	นายจ้าง	ลูกจ้างรัฐบาล	ลูกจ้างเอกชน	ทำงานส่วนตัว	ช่วยธุรกิจครอบครัว		Members of Producers' Cooperatives
	Total	Employer	Government Employee	Private Employee	Own Account Worker	Unpaid Family Worker	Cooperatives	
<b>ยอดรวม</b>	<b>37,751.8</b>	<b>1,085.1</b>	<b>3,564.0</b>	<b>14,930.3</b>	<b>11,944.7</b>	<b>6,170.9</b>	<b>56.7</b>	<b>TOTAL</b>
1. ผู้จัดการ ข้าราชการระดับอาวุโส และผู้บริหารระดับสูง	1,482.6	436.7	406.4	507.6	100.7	28.4	2.8	1. managers, senior officials and Legislators
2. ผู้ประกอบวิชาชีพด้านต่างๆ	2,168.7	21.1	1,199.6	796.0	125.5	25.8	0.7	2. Professionals
3. เจ้าหน้าที่เทคนิคและผู้ประกอบวิชาชีพที่เกี่ยวข้องกับด้านต่างๆ	1,721.4	27.2	447.8	1,058.7	143.3	43.0	1.4	3. Technicians and associate professionals
4. เสมียน	1,474.7	5.2	493.7	904.0	26.4	44.7	0.7	4. Clerks
5. พนักงานบริการและผู้จำหน่ายสินค้า	7,479.7	1,636	447.5	1,992.1	3,304.2	1,568.1	4.3	5. Service workers and sell goods
6. ผู้ปฏิบัติงานที่มีฝีมือในด้านการเกษตร ป่าไม้ และประมง	10,576.6	200.6	60.2	602.6	5,903.0	3,809.7	0.6	6. Skilled agricultural forest and fishery workers
7. ช่างฝีมือ และผู้ปฏิบัติงานที่เกี่ยวข้อง	4,655.0	208.7	130.6	2,842.4	1,118.3	321.4	33.6	7. Craft and associate professionals
8. ผู้ควบคุมเครื่องจักรโรงงานและเครื่องจักร และผู้ปฏิบัติงานด้านการประกอบ	3,813.3	13.3	156.5	2,833.8	736.8	70.4	2.5	8. Plant and machine controllers and assemblers
9. ผู้ประกอบอาชีพงานพื้นฐาน	4,327.9	8.0	217.1	3,348.1	485.1	259.5	10.0	9. Elementary occupations
10. คนงานซึ่งไม่ได้จำแนกไว้ในหมวดอื่น	52.0	0.7	4.9	45.1	1.4	-	-	10. Workers not classifiable by occupation



ตารางที่ 6 จำนวนผู้ปฏิบัติงาน จำแนกตามสถานภาพทำงาน อาชีพ และเพศ ทั้งราชอาณาจักร  
TABLE 6 EMPLOYED PERSONS BY WORK STATUS, OCCUPATION AND SEX , WHOLE KINGDOM

ไตรมาสที่ 2/2558 : Quarter 2/2015

หน่วยเป็นพัน : In Thousands

อาชีพ	รวม	สถานภาพการทำงาน Work Status						การรวมกลุ่ม Members of Producers' Cooperatives	OCCUPATION
		นายจ้าง Employer	ลูกจ้างรัฐบาล Government Employee	ลูกจ้างเอกชน Private Employee	ทำงานส่วนตัว Own Account Worker	ช่วยธุรกิจ ครอบครัว Unpaid Family Worker			
	Total	Employer	Government Employee	Private Employee	Own Account Worker	Unpaid Family Worker	Members of Producers' Cooperatives	OCCUPATION	
ชาย	20,604.1	835.0	1,851.5	8,395.0	7,251.6	2,227.4	43.5	MALE	
1. ผู้จัดการ ข้าราชการระดับอาวุโส และผู้บัญชาการพิเศษ	988.0	345.6	308.2	261.0	57.0	13.4	2.8	1. managers, senior officials and Legislators	
2. ผู้ประกอบวิชาชีพด้านต่างๆ	897.4	16.6	399.3	395.0	80.8	5.4	0.4	2. Professionals	
3. เจ้าหน้าที่เทคนิคและผู้ประกอบวิชาชีพ ที่เกี่ยวข้องกับด้านต่างๆ	866.5	22.9	240.8	504.4	87.6	9.7	1.1	3. Technicians and associate professionals	
4. เสมียน	455.7	2.1	167.2	267.2	12.6	6.6	-	4. Clerks	
5. พนักงานบริการและเจ้าหน้าที่ อื่นๆ	3,008.8	95.8	312.4	797.9	1,225.4	577.1	0.1	5. Service workers and sell goods	
6. ผู้ปฏิบัติงานที่มีฝีมือในด้านเกษตร ป่าไม้ และประมง	6,110.3	143.8	38.8	378.3	4,215.6	1,333.7	0.3	6. Skilled agricultural forest and fishery workers	
7. ช่างฝีมือ และผู้ปฏิบัติงานที่เกี่ยวข้อง	3,428.1	192.0	124.4	2,274.8	670.9	135.5	30.5	7. Craft and associate professionals	
8. ผู้ควบคุมเครื่องจักรโรงงานและเครื่องจักร และผู้ปฏิบัติงานด้านการประกอบ	2,642.3	1.4	150.6	1,796.9	638.0	42.9	2.5	8. Plant and machine controlers and assemblers	
9. ผู้ประกอบอาชีพพื้นฐาน	2,176.8	4.2	108.6	1,692.5	262.4	103.1	5.9	9. Elementary occupations	
10. คนงานซึ่งไม่ได้จำแนกไว้ในหมวดอื่น	30.2	0.7	1.3	26.9	1.4	-	-	10. Workers not classifiable by occupation	
หญิง	17,147.7	250.1	1,712.5	6,535.3	4,693.1	3,943.5	13.2	TOTAL	
1. ผู้จัดการ ข้าราชการระดับอาวุโส และผู้บัญชาการพิเศษ	494.6	91.2	98.2	246.6	43.7	14.9	-	1. managers, senior officials and Legislators	
2. ผู้ประกอบวิชาชีพด้านต่างๆ	1,271.3	4.5	800.3	401.0	44.8	20.4	0.3	2. Professionals	
3. เจ้าหน้าที่เทคนิคและผู้ประกอบวิชาชีพ ที่เกี่ยวข้องกับด้านต่างๆ	854.9	4.2	207.0	554.3	55.7	33.3	0.4	3. Technicians and associate professionals	
4. เสมียน	1,019.1	3.1	326.5	636.8	13.8	38.1	0.7	4. Clerks	
5. พนักงานบริการและเจ้าหน้าที่ อื่นๆ	4,471.0	67.8	135.1	1,194.2	2,078.8	990.9	4.2	5. Service workers and sell goods	
6. ผู้ปฏิบัติงานที่มีฝีมือในด้านเกษตร ป่าไม้ และประมง	4,466.3	56.8	21.4	224.3	1,687.3	2,476.1	0.4	6. Skilled agricultural forest and fishery workers	
7. ช่างฝีมือ และผู้ปฏิบัติงานที่เกี่ยวข้อง	1,226.8	16.7	6.1	567.6	447.3	185.9	3.1	7. Craft and associate professionals	
8. ผู้ควบคุมเครื่องจักรโรงงานและเครื่องจักร และผู้ปฏิบัติงานด้านการประกอบ	1,171.0	1.9	5.8	1,036.9	98.8	27.5	-	8. Plant and machine controlers and assemblers	
9. ผู้ประกอบอาชีพพื้นฐาน	2,151.1	3.9	108.5	1,655.6	222.7	156.4	4.1	9. Elementary occupations	
10. คนงานซึ่งไม่ได้จำแนกไว้ในหมวดอื่น	21.8	-	3.6	18.1	-	-	-	10. Workers not classifiable by occupation	

ตารางที่ 6 จำนวนผู้มีงานทำ จำแนกตามสถานภาพทำงาน อาชีพ เพศ และเขตการปกครอง ทวีราชอาณาจักร (ต่อ)  
TABLE 6 EMPLOYED PERSONS BY WORK STATUS, OCCUPATION, SEX AND AREA, WHOLE KINGDOM (Contd.)

หน่วยเป็นพัน : In Thousands

อาชีพ	สถานภาพการทำงาน Work Status							OCCUPATION	
	รวม	นายจ้าง	ลูกจ้างเทศบาล MUNICIPAL AREA			จ้างเหมา	ครอบครัว		การรวมกลุ่ม
			รัฐ	เอกชน	ส่วนตัว				
	Total	Employer	Government Employee	Private Employee	Own Account Worker	Unpaid Family Worker	Members of Producers' Cooperatives		
<b>ยอดรวม</b>	17,186.4	615.8	1,886.3	8,212.2	4,478.5	1,975.4	18.2	TOTAL	
<b>ชาย</b>	9,184.2	472.8	966.3	4,434.8	2,603.5	692.5	14.3	MALE	
1. ผู้จัดการ ข้าราชการระดับอาวุโส และผู้บริหารฝ่าย	599.3	235.8	110.4	208.6	35.2	8.4	0.8	1. managers, senior officials and Legislators	
2. ผู้ประกอบวิชาชีพด้านต่างๆ	633.1	11.4	231.8	322.8	65.2	1.6	0.4	2. Professionals	
3. เจ้าหน้าที่เทคนิคและผู้ประกอบวิชาชีพที่เกี่ยวข้องกับด้านต่างๆ	590.0	16.1	142.0	363.3	61.0	7.6	0.1	3. Technicians and associate professionals	
4. เสมียน	305.3	1.5	99.7	189.8	9.6	4.6	-	4. Clerks	
5. พนักงานบริการและผู้จำหน่ายสินค้า	1,870.6	62.3	161.5	551.3	774.7	320.7	0.1	5. Service workers and sell goods	
6. ผู้ปฏิบัติงานที่มีฝีมือในด้านการเกษตร ป่าไม้ และประมง	1,192.3	28.5	18.9	80.1	842.5	222.1	0.3	6. Skilled agricultural forest and fishery workers	
7. ช่างฝีมือ และผู้ปฏิบัติงานที่เกี่ยวข้อง	1,673.0	106.4	73.2	1,094.1	319.4	70.9	9.1	7. Craft and associate professionals	
8. ผู้ควบคุมเครื่องจักรโรงงานและเครื่องจักร และผู้ปฏิบัติงานด้านการประกอบ	1,481.1	8.1	73.9	994.0	388.0	15.1	2.1	8. Plant and machine controllers and assemblers	
9. ผู้ประกอบอาชีพงานพื้นฐาน	813.2	2.0	53.6	607.8	106.6	41.6	1.6	9. Elementary occupations	
10. คนงานซึ่งมิได้จำแนกไว้ในหมวดอื่น	26.4	0.7	1.3	23.1	1.4	-	-	10. Workers not classifiable by occupation	

ตารางที่ 6 จำนวนผู้จ้างงานที่ จำแนกตามสถานภาพทำงาน อาชีพ เพศ และเขตการปกครอง ที่ราชอาณาจักร (ต่อ)

TABLE 6 EMPLOYED PERSONS BY WORK STATUS, OCCUPATION, SEX AND AREA, WHOLE KINGDOM (Contd.)

ไตรมาสที่ 2/2558 : Quarter 2/2015

ในเขตเทศบาล MUNICIPAL AREA หน่วยเป็นพัน : In Thousands

อาชีพ	สถานภาพการทำงาน Work Status						การรวมกลุ่ม Members of Producers' Cooperatives	OCCUPATION
	นายจ้าง Employer	ลูกจ้างรัฐบาล Government Employee	ลูกจ้างเอกชน Private Employee	ทำงานส่วนตัว Own Account Worker	ช่วยธุรกิจ ครอบครัว Unpaid Family Worker	TOTAL		
หญิง	1430	920.0	3,777.4	1,875.0	1,282.9	3.9	TOTAL	
1. ผู้จัดการ ข้าราชการระดับอาวุโส และผู้บัญชาการกองทัพอากาศ	69.2	46.9	195.8	26.7	11.1	-	1. managers, senior officials and Legislators	
2. ผู้ประกอบการวิชาชีพด้านต่างๆ	3.1	437.8	304.8	34.0	14.4	0.1	2. Professionals	
3. เจ้าหน้าที่เทคนิคและผู้ประกอบการวิชาชีพ ที่เกี่ยวข้องกับด้านต่างๆ	3.5	120.0	393.2	33.2	25.2	0.1	3. Technicians and associate professionals	
4. เสมียน	1.1	181.6	437.9	11.1	28.5	0.1	4. Clerks	
5. พนักงานบริการและผู้จำหน่ายสินค้า	45.5	61.0	775.0	1,130.8	605.4	1.5	5. Service workers and sell goods	
6. ผู้ปฏิบัติงานที่มีฝีมือในด้านการเกษตร ป่าไม้ และประมง	7.9	7.8	34.5	287.3	447.8	-	6. Skilled agricultural forest and fishery workers	
7. ช่างฝีมือ และผู้ปฏิบัติงานที่เกี่ยวข้อง	10.0	3.5	274.5	182.3	78.7	1.4	7. Craft and associate professionals	
8. ผู้ควบคุมเครื่องจักรโรงงานและเครื่องจักร และผู้ปฏิบัติงานด้านการประกอบ	1.6	3.2	575.2	54.5	11.9	-	8. Plant and machine controllers and assemblers	
9. ผู้ประกอบอาชีพงานพื้นฐาน	1.0	54.7	771.5	115.1	59.9	0.7	9. Elementary occupations	
10. คนงานซึ่งมิได้จำแนกไว้ในหมวดอื่น	-	3.6	150	-	-	-	10. Workers not classifiable by occupation	

ตารางที่ 6 จำนวนผู้จ้างทำ จำแนกตามสถานภาพทำงาน อาชีพ เพศ และเขตการปกครอง ประเทศไทย (ต่อ)  
TABLE 6 EMPLOYED PERSONS BY WORK STATUS, OCCUPATION, SEX AND AREA, WHOLE KINGDOM (Contd.)

ไตรมาสที่ 2/2558 : Quarter 2/2015

หน่วยเป็นพัน : in Thousands

อาชีพ	สถานภาพการทำงาน Work Status						การรวมกลุ่ม Members of Producers' Cooperatives	OCCUPATION
	นายจ้าง Employer	ลูกจ้างรัฐบาล Government Employee	ลูกจ้างเอกชน Private Employee	Own Account Worker	ช่วยธุรกิจ ครอบครัว Unpaid Family Worker	ทำงานส่วนตัว Own Account Worker		
รวม	469.3	1,677.8	6,718.1	7,466.2	4,195.5	38.5	TOTAL	
ยอดรวม	20,565.4	885.3	3,960.2	4,648.1	1,534.9	29.2	MALE	
ชาย	362.2	197.8	52.4	21.8	5.1	2.0	1. managers, senior officials and Legislators	
1. ผู้จัดการข้าราชการระดับอาวุโส และผู้บัญชาการหน่วย	5.2	167.5	72.2	15.6	3.9	-	2. Professionals	
2. ผู้ประกอบวิชาชีพด้านต่าง ๆ	6.8	98.9	141.2	26.7	2.1	1.0	3. Technicians and associate professionals	
3. เจ้าหน้าที่เทคนิคและผู้ประกอบวิชาชีพ ที่เกี่ยวข้องกับด้านต่าง ๆ	0.6	67.5	77.4	3.0	1.9	-	4. Clerks	
4. เสมียน	33.5	150.9	246.6	450.8	256.4	-	5. Service workers and sell goods	
5. พนักงานบริการและผู้จำหน่ายสินค้า	115.3	19.8	298.2	3,373.1	1,111.6	-	6. Skilled agricultural forest and fishery workers	
6. ผู้ปฏิบัติงานที่มีฝีมือในด้านการเกษตร ป่าไม้ และประมง	85.7	51.2	1,180.7	351.5	64.6	21.4	7. Craft and associate professionals	
7. ช่างฝีมือ และผู้ปฏิบัติงานที่เกี่ยวข้อง	3.3	76.8	802.9	250.0	27.8	0.5	8. Plant and machine controllers and assemblers	
8. ผู้ควบคุมเครื่องจักรโรงงานและเครื่องจักร และผู้ปฏิบัติงานด้านการประกอบ	2.1	55.0	1,084.7	155.8	61.5	4.4	9. Elementary occupations	
9. ผู้ประกอบอาชีพงานพื้นฐาน	-	-	3.8	-	-	-	10. Workers not classifiable by occupation	
10. คนงานซึ่งมิได้จำแนกไว้ในหมวดอื่น								

ตารางที่ 6 จำนวนผู้จ้างงานที่ จำแนกตามสถานภาพทำงาน อาชีพ เพศ และเขตการปกครอง ประเทศไทย (ต่อ)  
TABLE 6 EMPLOYED PERSONS BY WORK STATUS, OCCUPATION, SEX AND AREA, WHOLE KINGDOM (Contd.)

ไตรมาสที่ 2/2558 : Quarter 2/2015

หน่วยเป็นพัน : in Thousands

อาชีพ	สถานภาพการทำงาน Work Status						การรวมกลุ่ม Members of Producers' Cooperatives	OCCUPATION
	รวม	นายจ้าง Employer	ลูกจ้างรัฐบาล Government Employee	ลูกจ้างเอกชน Private Employee	ทำงานส่วนตัว Own Account Worker	ช่วยธุรกิจ ครอบครัว Unpaid Family Worker		
<b>อาชีพ</b>	<b>Total</b>	<b>Employer</b>	<b>Government Employee</b>	<b>Private Employee</b>	<b>Own Account Worker</b>	<b>Unpaid Family Worker</b>	<b>Members of Producers' Cooperatives</b>	<b>OCCUPATION</b>
<b>หญิง</b>	9,145.5	107.1	792.5	2,757.9	2,818.1	2,660.7	9.3	<b>TOTAL</b>
1. ผู้จัดการ ข้าราชการระดับอาวุโส และผู้บังคับบัญชา	144.9	22.0	51.3	50.8	17.0	3.8	-	1. managers, senior officials and Legislators
2. ผู้ประกอบวิชาชีพด้านต่างๆ	477.2	1.4	362.5	96.3	10.8	5.9	0.3	2. Professionals
3. เจ้าหน้าที่เทคนิคและผู้ประกอบวิชาชีพ ที่เกี่ยวข้องกับด้านต่างๆ	279.7	0.8	87.0	161.1	22.5	8.1	0.2	3. Technicians and associate professionals
4. เสมียน	358.8	2.0	144.9	198.9	2.8	9.7	0.6	4. Clerks
5. พนักงานบริการและผู้จำหน่ายสินค้า	1,851.8	22.3	74.1	419.1	948.0	385.5	2.8	5. Service workers and sell goods
6. ผู้ปฏิบัติงานที่มีฝีมือในด้านการเกษตร ป่าไม้ และประมง	3,681.0	48.9	13.6	189.8	1,400.0	2,028.3	0.4	6. Skilled agricultural forest and fishery workers
7. ช่างฝีมือ และผู้ปฏิบัติงานที่เกี่ยวข้อง	676.3	6.6	2.6	293.1	265.1	107.2	1.7	7. Craft and associate professionals
8. ผู้ควบคุมเครื่องจักรโรงงานและเครื่องจักร และผู้ปฏิบัติงานด้านการประกอบ	524.5	0.3	2.6	461.6	44.3	15.6	-	8. Plant and machine controlors and assemblers
9. ผู้ประกอบอาชีพทางพื้นฐาน	1,148.2	2.8	53.8	884.0	107.6	96.5	3.4	9. Elementary occupations
10. คนงานซึ่งมิได้จำแนกไว้ในหมวดอื่น	3.1	-	-	3.1	-	-	-	10. Workers not classifiable by occupation

ตารางที่ 7 จำนวนผู้มีงานทำ จำแนกตามสถานภาพทำงาน อุตสาหกรรม ที่ราชอาณาจักร  
TABLE 7 EMPLOYED PERSONS BY WORK STATUS, INDUSTRY, WHOLE KINGDOM

ไตรมาสที่ 2/2558 : Quarter 2/2015

หน่วยเป็นพัน : In Thousands

อุตสาหกรรม	สถานภาพการทำงาน Work Status						INDUSTRY	
	รวม	นายจ้าง	ลูกจ้างรัฐบาล	ลูกจ้างเอกชน	ทำงานส่วนตัว	ช่วยธุรกิจครอบครัว		การรวมกลุ่ม
	Total	Employer	Government Employee	Private Employee	Own Account Worker	Unpaid Family Worker	Members of Producers' Cooperatives	
<b>ยอดรวม</b>	<b>37,751.8</b>	<b>1,085.1</b>	<b>3,564.0</b>	<b>14,930.3</b>	<b>11,944.7</b>	<b>6,170.9</b>	<b>56.7</b>	<b>TOTAL</b>
1. เกษตรกรรม การป่าไม้ และการประมง	11,677.5	205.1	19.9	1,621.3	5,993.1	3,836.6	1.5	1. Agriculture, forestry and fishing
2. การทำเหมืองแร่ และเหมืองหิน	73.6	2.0	1.6	66.4	2.2	1.4	-	2. Mining and quarrying
3. การผลิต	6,533.9	133.8	25.8	5,204.2	855.0	309.4	5.7	3. Manufacturing
4. ไฟฟ้า ก๊าซ ไอน้ำ และระบบปรับอากาศ	110.0	0.4	99.6	10.0	-	-	-	4. Electricity, gas, steam and air conditioning supply
5. การจัดหา น้ำ การจัดการและการบำบัดน้ำเสีย ของเสีย และสิ่งมีพิษ	78.3	0.4	49.9	18.2	6.5	2.5	0.7	5. Water supply; sewerage, waste management and remediation activities
6. การก่อสร้าง	2,446.9	263.6	1.9	1,857.7	180.4	102.5	40.9	6. Construction
7. การขายส่ง และภาคขายปลีก การซ่อมยานยนต์	6,278.3	270.5	1.7	2,395.9	2,414.2	1,193.2	2.8	7. Wholesale and retail trade; repair of motor vehicles and motorcycles
8. การขนส่ง และสถานที่เก็บสินค้า	1,184.9	22.3	122.5	470.3	542.4	27.3	0.2	8. Transportation and storage
9. ที่พักแรมและบริการด้านอาหาร	2,656.8	91.0	2.5	829.2	1,151.6	582.5	-	9. Accommodation and food service activities
10. ข้อมูลข่าวสารและการสื่อสาร	250.2	4.0	40.2	184.4	20.6	1.0	-	10. Information and communication
11. กิจกรรมทางการเงินและการประกันภัย	540.0	1.7	95.9	415.1	21.9	1.8	3.7	11. Financial and insurance activities
12. กิจกรรมอสังหาริมทรัพย์	182.9	7.5	1.3	126.7	44.1	3.3	-	12. Real estate activities
13. กิจกรรมทางวิชาชีพ วิทยาศาสตร์ และเทคนิค	372.1	19.5	55.6	212.0	77.8	7.3	-	13. Professional, scientific and technical activities
14. กิจกรรมการบริหารและการบริการสนับสนุน	532.4	18.5	3.3	439.3	52.9	18.4	-	14. Administrative and support service activities
15. การบริหารราชการ การป้องกันประเทศ การประกันสังคม	1,631.2	-	1,631.2	-	-	-	-	15. Public administration and defence; compulsory social security
16. การศึกษา	1,164.1	7.0	910.5	226.8	13.5	6.3	-	16. Education
17. กิจกรรมด้านสุขภาพและงานสังคมสงเคราะห์	647.5	2.7	477.2	130.2	35.2	2.3	-	17. Human health and social work activities
18. ศิลปะ ความบันเทิง และนันทนาการ	290.1	14.8	18.7	120.8	102.6	32.6	0.6	18. Arts, entertainment and recreation
19. กิจกรรมบริการด้านอื่น ๆ	796.7	19.8	4.1	300.4	429.2	42.5	0.7	19. Other service activities
20. กิจกรรมการทำงานในครัวเรือนส่วนบุคคล การผลิตสินค้าและบริการที่ตนเองเพื่อใช้ในครัวเรือน	251.3	-	-	251.3	-	-	-	20. Activities of households as employers; undifferentiated goods and services-producing activities of households for own use
21. กิจกรรมขององค์กรระหว่างประเทศ	3.8	-	-	3.8	-	-	-	21. Activities of extraterritorial organizations and bodies
22. ไม่ทราบ	49.3	0.7	0.8	46.5	1.4	-	-	22. Unknown

ตารางที่ 7 จำนวนผู้จ้างทำ จำนวนสถานภาพทำงาน อุตสาหกรรม และเพศ ทั้งราชอาณาจักร  
TABLE 7 EMPLOYED PERSONS BY WORK STATUS, INDUSTRY AND SEX, WHOLE KINGDOM

อุตสาหกรรม Industry	สถานภาพทำงาน Work Status						รวม Total	INDUSTRY
	นายจ้าง Employer	ลูกจ้างรัฐบาล Government Employee	ลูกจ้างเอกชน Private Employee	Own Account Worker	ครอบครัว Unpaid Family Worker	การรวมกลุ่ม Members of Producers' Cooperatives		
<b>ชาย</b>	20,604.1	1,851.5	8,395.0	7,251.6	2,227.4	435	<b>MALE</b>	
1. เกษตรกรรม การป่าไม้ และการประมง	6,800.2	108	993.9	4,293.1	1,354.1	0.8	1. Agriculture, forestry and fishing	
2. การทำเหมืองแร่ และหินอ่อน	59.8	0.5	55.3	1.6	0.7	-	2. Mining and quarrying	
3. การผลิต	3,282.1	16.9	2,700.3	350.4	105.9	3.2	3. Manufacturing	
4. ไฟฟ้า ก๊าซ ไอน้ำและระบบปรับอากาศ	80.8	0.4	72.9	7.4	-	-	4. Electricity, gas, steam and air conditioning supply	
5. การจัดการน้ำ การจัดการและการบำบัดน้ำเสีย ของเสีย และสิ่งปฏิกูล	52.1	0.4	34.0	4.9	1.2	-	5. Water supply; sewerage, waste management and remediation activities	
6. การก่อสร้าง	2,079.9	253.8	1,565.4	174.1	48.7	37.1	6. Construction	
7. การขนส่ง และการขายปลีก การซ่อมยานยนต์	3,160.9	205.2	1,356.1	1,171.0	447.3	0.0	7. Wholesale and retail trade; repair of motor vehicles, motorcycles and mopeds	
8. การขนส่ง และสถานที่เก็บสินค้า	1,007.3	90.2	361.4	522.9	12.2	0.2	8. Transportation and storage	
9. ที่พักแรมและบริการด้านอาหาร	922.6	35.9	308.2	355.0	221.9	-	9. Accommodation and food service activities	
10. ข้อมูลข่าวสารและการสื่อสาร	143.1	3.3	26.4	103.4	0.4	-	10. Information and communication	
11. กิจกรรมทางการเงินและการประกันภัย	232.7	1.3	44.5	173.7	0.1	0.9	11. Financial and insurance activities	
12. กิจกรรมอสังหาริมทรัพย์	76.5	4.6	44.6	26.1	1.0	-	12. Real estate activities	
13. กิจกรรมทางวิชาชีพ วิทยาศาสตร์ และเทคนิค	203.7	14.0	103.7	55.3	1.9	-	13. Professional, scientific and technical activities	
14. กิจกรรมบริการและอาชีวศึกษา	303.8	15.8	249.6	32.9	3.4	-	14. Administrative and support service activities	
15. การบริหารราชการ การป้องกันประเทศ การป้องกันภัย	1,038.9	-	1,038.9	-	-	-	15. Public administration and defence; compulsory social security	
16. การศึกษา	422.4	3.9	343.5	4.6	2.5	-	16. Education	
17. กิจกรรมด้านสุขภาพและงานสังคมสงเคราะห์	158.3	1.2	124.8	7.9	0.1	-	17. Human health and social work activities	
18. ศิลปะ ความบันเทิง และนันทนาการ	161.3	9.2	61.3	66.9	13.1	0.6	18. Arts, entertainment and recreation	
19. กิจกรรมบริการด้านอื่น ๆ	344.5	10.1	156.4	161.9	13.0	0.6	19. Other service activities	
20. กิจกรรมการจ้างงานในครัวเรือนส่วนบุคคล การผลิตสินค้าและบริการที่จัดทำขึ้นเพื่อใช้ในครัวเรือน	45.1	-	45.1	-	-	-	20. Activities of households as employers, undifferentiated goods and services-producing activities of households for own use	
21. กิจกรรมขององค์กรระหว่างประเทศ	1.9	-	1.9	-	-	-	21. Activities of extraterritorial organizations and bodies	
22. ไม่ทราบ	26.2	0.7	23.7	1.4	-	-	22. Unknown	
<b>หญิง</b>	17,147.7	250.1	6,555.3	4,693.1	3,943.5	13.2	<b>FEMALE</b>	
1. เกษตรกรรม การป่าไม้ และการประมง	4,877.3	57.5	627.4	1,700.0	2,482.6	0.6	1. Agriculture, forestry and fishing	
2. การทำเหมืองแร่ และหินอ่อน	13.8	0.2	11.2	0.7	0.7	-	2. Mining and quarrying	
3. การผลิต	3,251.7	28.4	2,503.9	504.6	203.4	2.4	3. Manufacturing	
4. ไฟฟ้า ก๊าซ ไอน้ำและระบบปรับอากาศ	29.3	-	26.6	2.6	-	-	4. Electricity, gas, steam and air conditioning supply	
5. การจัดการน้ำ การจัดการและการบำบัดน้ำเสีย ของเสีย และสิ่งปฏิกูล	26.2	-	15.9	1.5	1.4	0.7	5. Water supply; sewerage, waste management and remediation activities	
6. การก่อสร้าง	366.9	9.8	292.4	6.3	53.7	3.8	6. Construction	
7. การขนส่ง และการขายปลีก การซ่อมยานยนต์	3,117.4	65.4	1,059.7	1,243.2	745.9	2.8	7. Wholesale and retail trade; repair of motor vehicles, motorcycles and mopeds	
8. การขนส่ง และสถานที่เก็บสินค้า	177.6	1.8	108.9	19.5	15.0	-	8. Transportation and storage	
9. ที่พักแรมและบริการด้านอาหาร	1,734.2	55.1	521.0	796.6	360.7	-	9. Accommodation and food service activities	
10. ข้อมูลข่าวสารและการสื่อสาร	107.1	0.7	81.1	10.9	0.7	-	10. Information and communication	
11. กิจกรรมทางการเงินและการประกันภัย	307.3	0.4	241.4	9.8	1.6	2.8	11. Financial and insurance activities	
12. กิจกรรมอสังหาริมทรัพย์	106.4	2.9	82.1	18.0	2.4	-	12. Real estate activities	
13. กิจกรรมทางวิชาชีพ วิทยาศาสตร์ และเทคนิค	168.4	5.5	108.3	22.6	5.4	-	13. Professional, scientific and technical activities	
14. กิจกรรมบริการและอาชีวศึกษา	228.7	2.8	189.7	20.1	15.0	-	14. Administrative and support service activities	
15. การบริหารราชการ การป้องกันประเทศ การป้องกันภัย	592.3	-	592.3	-	-	-	15. Public administration and defence; compulsory social security	
16. การศึกษา	741.7	3.1	567.0	9.0	3.8	-	16. Education	
17. กิจกรรมด้านสุขภาพและงานสังคมสงเคราะห์	489.1	1.5	352.4	27.2	2.2	-	17. Human health and social work activities	
18. ศิลปะ ความบันเทิง และนันทนาการ	128.8	5.6	8.5	35.7	19.5	-	18. Arts, entertainment and recreation	
19. กิจกรรมบริการด้านอื่น ๆ	452.3	9.7	144.0	267.4	29.5	0.1	19. Other service activities	
20. กิจกรรมการจ้างงานในครัวเรือนส่วนบุคคล การผลิตสินค้าและบริการที่จัดทำขึ้นเพื่อใช้ในครัวเรือน	206.2	-	206.2	-	-	-	20. Activities of households as employers, undifferentiated goods and services-producing activities of households for own use	
21. กิจกรรมขององค์กรระหว่างประเทศ	1.9	-	1.9	-	-	-	21. Activities of extraterritorial organizations and bodies	
22. ไม่ทราบ	23.1	-	22.8	-	-	-	22. Unknown	

ตารางที่ 7 จำนวนผู้จ้างทำ งานตามสถานภาพทำงาน อุตสาหกรรม เพศ และเขตการปกครอง ทวีราชอาณาจักร (ต่อ)

TABLE 7 EMPLOYED PERSONS BY WORK STATUS, INDUSTRY, SEX AND AREA, WHOLE KINGDOM (Contd.)

ไตรมาสที่ 2/2558 : Quarter 2/2015

หน่วยเป็นพัน : In Thousands

อุตสาหกรรม	สถานภาพการทำงาน Work Status										INDUSTRY
	รวม	นายจ้าง	ลูกจ้างรัฐบาล		ลูกจ้างเอกชน	ทำงานส่วนตัว		ช่วยธุรกิจครอบครัว	การรวมกลุ่ม	Members of Producers' Cooperatives	
			Employer	Government Employee		Private Employee	Own Account Worker				
<b>อุตสาหกรรม</b>	<b>Total</b>	<b>Employer</b>	<b>Government Employee</b>	<b>Private Employee</b>	<b>Own Account Worker</b>	<b>Unpaid Family Worker</b>	<b>Members of Producers' Cooperatives</b>	<b>Members of Producers' Cooperatives</b>	<b>TOTAL</b>	<b>MALE</b>	
ยอตรวม	17,186.4	615.8	1,886.3	8,212.2	4,478.5	1,975.4	18.2	18.2	TOTAL	MALE	
ชาย	9,184.2	472.8	966.3	4,434.8	2,603.5	692.5	14.3	14.3	MALE		
1. เกษตรกรรม การป่าไม้ และการประมง	1,304.9	31.0	1.4	190.8	855.9	225.5	0.4	0.4	1. Agriculture, forestry and fishing		
2. การทำเหมืองแร่ และเหมืองหิน	28.3	1.3	-	25.6	1.0	0.4	-	-	2. Mining and quarrying		
3. การผลิต	1,865.8	67.0	12.6	1,567.1	156.9	59.9	2.2	2.2	3. Manufacturing		
4. ไฟฟ้า ก๊าซ ไอน้ำและระบบปรับอากาศ	46.4	-	42.6	3.8	-	-	-	-	4. Electricity, gas, steam and air conditioning supply		
5. การจัดหา น้ำ การจัดการและการบำบัดน้ำเสีย ของเสีย และสิ่งมีมูลค่า	23.9	0.4	19.3	1.5	1.7	1.0	-	-	5. Water supply; sewerage, waste management and remediation activities		
6. การก่อสร้าง	823.3	131.1	0.7	586.0	76.1	18.6	10.7	10.7	6. Construction		
7. การขายส่ง และการขายปลีก การซ่อมยานยนต์	1,844.0	144.2	1.2	824.9	652.3	221.3	0.0	0.0	7. Wholesale and retail trade; repair of motor vehicles and motorcycles		
8. การขนส่ง และสถานที่เก็บสินค้า	687.9	16.1	62.5	245.8	354.9	8.4	0.2	0.2	8. Transportation and storage		
9. ที่พักแรมและบริการด้านอาหาร	651.9	30.1	1.3	232.1	248.6	139.8	-	-	9. Accommodation and food service activities		
10. ข้อมูลข่าวสารและการสื่อสาร	121.2	3.1	22.0	88.2	7.6	0.4	-	-	10. Information and communication		
11. กิจกรรมทางการเงินและการประกันภัย	177.4	1.3	29.7	136.5	9.3	0.1	0.5	0.5	11. Financial and insurance activities		
12. กิจกรรมอสังหาริมทรัพย์	66.9	4.6	-	37.0	24.5	0.8	-	-	12. Real estate activities		
13. กิจกรรมทางวิชาชีพ วิทยาศาสตร์ และเทคนิค	167.3	12.1	13.5	91.3	48.5	1.9	-	-	13. Professional, scientific and technical activities		
14. กิจกรรมการบริหารและการบริการสนับสนุน	209.9	13.2	1.5	172.1	20.8	2.2	-	-	14. Administrative and support service activities		
15. การบริหารราชการ การป้องกันประเทศ การประกันสังคม	507.5	-	507.5	-	-	-	-	-	15. Public administration and defence; compulsory social security		
16. การศึกษา	225.9	3.9	173.4	44.1	3.6	0.9	-	-	16. Education		
17. กิจกรรมด้านสุขภาพและงานสังคมสงเคราะห์	94.9	1.2	71.9	19.1	2.6	0.1	-	-	17. Human health and social work activities		
18. ศิลปะ ความบันเทิง และนันทนาการ	78.7	4.6	4.2	34.3	33.4	2.0	0.2	0.2	18. Arts, entertainment and recreation		
19. กิจกรรมบริการด้านอื่น ๆ	196.4	7.1	0.5	75.3	104.3	9.3	-	-	19. Other service activities		
20. กิจกรรมการจ้างงานในครัวเรือนส่วนบุคคล การผลิตสินค้าและบริการที่ขึ้นเองเพื่อใช้ในครัวเรือน	35.7	-	-	35.7	-	-	-	-	20. Activities of households as employers; undifferentiated goods and services-producing activities of households for own use		
21. กิจกรรมขององค์กรระหว่างประเทศ	1.9	-	-	1.9	-	-	-	-	21. Activities of extraterritorial organizations and bodies		
22. ไม่ทราบ	24.4	0.7	0.5	21.8	1.4	-	-	-	22. Unknown		



ตารางที่ 7 จำนวนผู้มีงานทำ จำแนกตามสถานภาพทำงาน อุตสาหกรรม เพศ และเขตการปกครอง ทวีปราชอาณาจักร (ต่อ)

TABLE 7 EMPLOYED PERSONS BY WORK STATUS, INDUSTRY, SEX AND AREA, WHOLE KINGDOM (Contd.)

ไตรมาสที่ 2/2558 : Quarter 2/2015

หน่วยเป็นพัน : In Thousands

อุตสาหกรรม	สถานภาพการทำงาน Work Status							INDUSTRY
	รวม	นายจ้าง	ลูกจ้างรัฐบาล	ลูกจ้างเอกชน	ทำงานส่วนตัว	ช่วยธุรกิจครอบครัว	การรวมกลุ่ม	
	Total	Employer	Government Employee	Private Employee	Own Account Worker	Unpaid Family Worker	Members of Producers' Cooperatives	
	8,002.2	143.0	920.0	3,777.4	1,875.0	1,282.9	3.9	FEMALE
หญิง								
1 เกษตรกรรม การป่าไม้ และการประมง	858.9	8.0	0.3	112.4	289.0	449.2	-	1. Agriculture, forestry and fishing
2. การทำเหมืองแร่ และเหมืองหิน	8.0	-	0.6	6.6	0.2	0.6	-	2. Mining and quarrying
3. การผลิต	1,682.4	18.0	8.2	1,360.9	204.0	89.9	1.4	3. Manufacturing
4. ไฟฟ้า ก๊าซ ไอน้ำ และระบบปรับอากาศ	21.4	-	18.9	2.5	-	-	-	4. Electricity, gas, steam and air conditioning supply
5. การจัดการน้ำ การจัดการและการบำบัดน้ำเสีย ของเสีย และสิ่งมีคุณค่า	12.9	-	8.8	2.0	1.5	0.6	-	5. Water supply; sewerage, waste management and remediation activities
6. การก่อสร้าง	164.9	5.7	1.0	130.7	2.9	23.9	0.7	6. Construction
7. การขายส่ง และการขายปลีก การซ่อมยานยนต์	1,786.7	46.0	0.1	695.9	639.9	404.8	-	7. Wholesale and retail trade; repair of motor vehicles and motorcycles
8. การขนส่ง และสถานที่เก็บสินค้า	135.5	1.2	24.1	85.9	15.3	9.0	-	8. Transportation and storage
9. ที่พักแรมและบริการด้านอาหาร	1,084.3	39.3	0.5	353.6	444.4	246.5	-	9. Accommodation and food service activities
10. ข้อมูลข่าวสารและการสื่อสาร	97.4	0.2	12.7	75.7	8.1	0.7	-	10. Information and communication
11. กิจกรรมทางการเงินและการประกันภัย	216.6	0.4	30.1	176.1	7.0	1.5	1.6	11. Financial and insurance activities
12. กิจกรรมอสังหาริมทรัพย์	91.1	2.7	1.1	70.4	15.2	1.8	-	12. Real estate activities
13. กิจกรรมทางวิชาชีพ วิทยาศาสตร์ และเทคนิค	128.2	3.3	12.3	91.8	17.3	3.5	-	13. Professional, scientific and technical activities
14. กิจกรรมการบริหารและการสนับสนุน	179.6	2.2	0.7	149.3	15.7	11.8	-	14. Administrative and support service activities
15. การบริหารราชการ การป้องกันประเทศ การประกันสังคม	330.8	-	330.8	-	-	-	-	15. Public administration and defence; compulsory social security
16. การศึกษา	392.9	2.5	281.4	99.8	6.2	3.0	-	16. Education
17. กิจกรรมด้านสุขภาพและงานสังคมสงเคราะห์	280.3	1.0	184.6	78.1	15.0	1.6	-	17. Human health and social work activities
18. ศิลปะ ความบันเทิง และนันทนาการ	69.1	5.3	2.7	33.8	17.1	10.3	-	18. Arts, entertainment and recreation
19. กิจกรรมบริการด้านอื่น ๆ	289.4	7.3	1.0	80.3	176.3	24.3	0.1	19. Other service activities
20. กิจกรรมการจ้างงานในครัวเรือนส่วนบุคคล การผลิตสินค้าและบริการที่สร้างขึ้นเองเพื่อใช้ในครัวเรือน	151.5	-	-	151.5	-	-	-	20. Activities of households as employers; undifferentiated goods and services-producing activities of households for own use
21. กิจกรรมขององค์กรระหว่างประเทศ	1.9	-	-	1.9	-	-	-	21. Activities of extraterritorial organizations and bodies
22. ไม่ทราบ	18.5	-	0.3	18.2	-	-	-	22. Unknown

ตารางที่ 7 จำนวนผู้มีงานทำ จำแนกตามสถานภาพทำงาน อุตสาหกรรม เพศ และเขตการปกครอง ทวีราชอาณาจักร (ต่อ)

TABLE 7 EMPLOYED PERSONS BY WORK STATUS, INDUSTRY, SEX AND AREA, WHOLE KINGDOM (Contd.)

อุตสาหกรรม	นอกเขตเทศบาล NON-MUNICIPAL AREA							INDUSTRY
	รวม	นายจ้าง	ลูกจ้างรัฐบาล	ลูกจ้างเอกชน	Own Account Worker	Unpaid Family Worker	การรวมกลุ่ม Producers' Cooperatives	
อุตสาหกรรม								
ยอดรวม	20,565.4	469.3	1,677.8	6,718.1	7,466.2	4,195.5	38.5	TOTAL
ชาย	11,419.9	362.2	885.3	3,960.2	4,648.1	1,534.9	29.2	MALE
1 เกษตรกรรม การป่าไม้ และการประมง	5,495.3	116.7	9.4	803.1	3,437.2	1,128.5	0.4	1. Agriculture, forestry and fishing
2 การทำเหมืองแร่ และเหมืองหิน	31.5	0.5	0.5	29.7	0.6	0.2	-	2. Mining and quarrying
3 การผลิต	1,416.4	38.5	4.2	1,133.2	193.4	46.1	1.0	3. Manufacturing
4 ไฟฟ้า ก๊าซ ไอน้ำ และระบบปรับอากาศ	34.3	0.4	30.3	3.6	-	-	-	4. Electricity, gas, steam and air conditioning supply
5 การจัดหา น้ำ การจัดการและการบำบัดน้ำเสีย ของเสีย และสิ่งปฏิกูล	28.2	-	14.7	10.0	3.3	0.2	-	5. Water supply; sewerage, waste management and remediation activities
6 การก่อสร้าง	1,256.7	122.7	0.2	979.4	98.0	30.1	26.4	6. Construction
7. การขายส่ง และขายปลีก การซ่อมยานยนต์	1,316.9	61.0	-	511.2	518.7	226.0	-	7. Wholesale and retail trade; repair of motor vehicles and motorcycles
8. การขนส่ง และสถานที่เก็บสินค้า	319.5	4.4	27.7	115.6	168.0	3.8	-	8. Transportation and storage
9. ที่พักแรมและบริการด้านอาหาร	270.7	5.8	0.3	76.1	106.5	82.1	-	9. Accommodation and food service activities
10. ข้อมูลข่าวสารและการสื่อสาร	21.9	0.2	4.4	15.2	2.1	-	-	10. Information and communication
11. กิจกรรมทางการเงินและการประกันภัย	55.4	-	14.9	37.2	2.8	-	0.5	11. Financial and insurance activities
12. กิจกรรมอสังหาริมทรัพย์	9.7	-	0.3	7.6	1.6	0.1	-	12. Real estate activities
13. กิจกรรมทางวิชาชีพ วิทยาศาสตร์ และเทคนิค	36.4	1.9	15.4	12.4	6.8	-	-	13. Professional, scientific and technical activities
14. กิจกรรมการบริหารและการบริการสนับสนุน	93.9	2.6	0.7	77.4	12.0	1.2	-	14. Administrative and support service activities
15. การบริหารราชการ การป้องกันประเทศ การประกันสังคม	531.4	-	531.4	-	-	-	-	15. Public administration and defence; compulsory social security
16. การศึกษา	196.6	-	170.1	23.9	0.9	1.7	-	16. Education
17. กิจกรรมด้านสุขภาพและงานสังคมสงเคราะห์	63.4	-	52.9	5.2	5.3	-	-	17. Human health and social work activities
18. ศิลปะ ความบันเทิง และนันทนาการ	82.6	4.6	6.1	27.0	33.5	11.1	0.4	18. Arts, entertainment and recreation
19. กิจกรรมบริการด้านอื่น ๆ	148.0	3.1	2.0	81.1	57.5	3.8	0.6	19. Other service activities
20. กิจกรรมการทำงานในครัวเรือนส่วนบุคคล การผลิตสินค้าและบริการที่ขายเองเพื่อใช้ในครัวเรือน	9.4	-	-	9.4	-	-	-	20. Activities of households as employers; undifferentiated goods and services-producing activities of households for own use
21. กิจกรรมขององค์การระหว่างประเทศ	-	-	-	-	-	-	-	21. Activities of extraterritorial organizations and bodies
22. ไม่ทราบ	1.8	-	-	1.8	-	-	-	22. Unknown

ไตรมาสที่ 2/2558 : Quarter 2/2015

หน่วยเป็นพัน : In Thousands

ตารางที่ 7 จำนวนผู้มีงานทำ จำแนกตามสถานภาพทำงาน อุตสาหกรรม เพศ และเขตการปกครอง ราชอาณาจักร (ต่อ)

TABLE 7 EMPLOYED PERSONS BY WORK STATUS, INDUSTRY, SEX AND AREA, WHOLE KINGDOM (Contd.)

หน่วยเป็นพัน : In Thousands

อุตสาหกรรม	สถานภาพการทำงาน Work Status						INDUSTRY
	รวม	นายจ้าง Employer	ลูกจ้างรัฐบาล Government Employee	ลูกจ้างเอกชน Private Employee	ทำงานส่วนตัว Own Account Worker	ช่วยธุรกิจ ครอบครัว Unpaid Family Worker	
							FEMALE
หญิง							
1. เกษตรกรรม การป่าไม้ และการประมง	9,145.5	107.1	792.5	2,757.9	2,818.1	2,660.7	9.3
2. การทำเหมืองแร่ และเหมืองหิน	4,018.4	49.5	8.8	515.0	1,411.1	2,033.4	0.6
3. การผลิต	5.8	0.2	0.5	4.5	0.5	0.1	-
4. ไฟฟ้า ก๊าซ ไอน้ำและระบบปรับอากาศ	1,569.3	10.4	0.8	1,143.0	300.7	113.5	1.0
5. การจัดหา น้ำ การจัดการและการบำบัดน้ำเสีย	7.9	-	7.7	0.2	-	-	-
6. การก่อสร้าง	13.3	-	7.1	4.8	-	0.8	0.7
7. การขนส่ง และการขายปลีก การซ่อมยานยนต์	202.1	4.1	-	161.6	3.4	29.8	3.1
8. การขนส่ง และสถานที่เก็บสินค้า	1,330.7	19.4	0.3	363.9	603.3	341.1	2.8
9. ที่พักแรมและบริการด้านอาหาร	42.2	0.6	8.3	23.0	4.3	6.0	-
10. ข้อมูลข่าวสารและการสื่อสาร	649.9	15.8	0.4	167.4	352.1	114.2	-
11. กิจกรรมทางการเงินและการประกันภัย	9.7	0.4	1.1	5.3	2.9	-	-
12. กิจกรรมอสังหาริมทรัพย์	90.6	-	21.3	65.3	2.7	0.2	1.1
13. กิจกรรมทางวิชาชีพ วิทยาศาสตร์ และเทคนิค	15.3	0.2	-	11.6	2.9	0.6	-
14. กิจกรรมการบริหารและการสนับสนุน	40.3	2.2	14.5	16.4	5.3	2.0	-
15. การบริหารราชการ การป้องกันประเทศ	49.1	0.6	0.4	40.4	4.4	3.2	-
16. การศึกษา	261.5	-	261.5	-	-	-	-
17. กิจกรรมด้านสุขภาพและงานสังคมสงเคราะห์	348.8	0.6	285.6	59.0	2.8	0.8	-
18. ศิลปะ ความบันเทิง และนันทนาการ	208.8	0.6	167.7	27.7	12.2	0.6	-
19. กิจกรรมบริการด้านอื่น ๆ	59.7	0.4	5.8	25.7	18.6	9.3	-
20. กิจกรรมการจ้างงานไม่ตรงหรือเป็นส่วนบุคคล	162.9	2.3	0.7	63.7	91.0	5.2	-
21. กิจกรรมการค้าและบริการที่ขึ้นเองเพื่อใช้ในครัวเรือน	54.8	-	-	54.8	-	-	-
22. ไม่ทราบ	-	-	-	-	-	-	-
	4.6	-	-	4.6	-	-	-

ตารางที่ 8 จำนวนผู้จ้างทำ งานตามอาชีพ และอุตสาหกรรม ทั้งราชอาณาจักร  
TABLE 8 EMPLOYED PERSONS BY OCCUPATION AND INDUSTRY , WHOLE KINGDOM

ไตรมาสที่ 2/2558 : Quarter 2/2015

หน่วยนับพัน : In Thousands

อาชีพ	อุตสาหกรรม Industry										รวม	การจ้างและ กำกับบัญชี Financial intermediation	OCCUPATION
	เกษตรกรรม และการประมง Agriculture	การขุด เหมืองแร่ และเหมืองหิน Mining	การตัด กระดาษ Manufacturing	ไฟฟ้า ก๊าซ ไอน้ำระบบปรับอากาศ Electricity	จัดหา น้ำ น้ำเสียและประปา Water supply sewerage, waste	การก่อสร้าง Construction	การขนส่ง และ สถานีเก็บสินค้า Transportation and storage	การขายปลีก การขมยขายเนื้อ whole sale/retail	การขนส่ง สถานที่เก็บสินค้า Transportation and storage	ที่พักแรมและ บริการด้านอาหาร Accommodation and food service			
<b>ยอดรวม</b>	37,751.8	1,1677.5	6,533.9	110.0	78.3	2,446.9	6,278.3	1,184.9	2,656.8	250.2	540.0	<b>TOTAL</b>	
1. ผู้จัดการ ข้าราชการระดับอาวุโส และผู้บังคับบัญชาระดับสูง	1,482.6	17.3	225.8	7.6	4.5	207.3	275.2	43.1	106.9	28.6	76.2	1. managers, senior officials and Legislators	
2. ผู้ประกอบวิชาชีพด้านต่างๆ	2,168.7	2.6	223.3	18.0	3.3	42.0	103.9	17.7	22.3	104.8	51.4	2. Professionals	
3. เจ้าหน้าที่เทคนิคและผู้ประกอบวิชาชีพ ที่เกี่ยวข้องกับด้านต่างๆ	1,721.4	8.6	407.2	18.5	6.8	74.9	203.5	66.0	27.8	46.7	203.4	3. Technicians and associate professionals	
4. เสมียน	1,474.7	6.8	290.5	13.0	12.8	39.2	216.5	107.8	66.5	31.9	132.1	4. Clerks	
5. พนักงานบริการและผู้จำหน่ายสินค้า	7,479.7	5.9	124.5	4.2	4.5	4.1	3,836.0	66.3	2,174.7	9.8	30.6	5. Service workers and sell goods	
6. ผู้ปฏิบัติงานที่มีส่วนในการเกษตร ป่าไม้ และประมง	10,576.6	10,488.1	0.6	1.2	0.4	0.9	25.2	2.2	11.8	0.3	2.0	6. Skilled agricultural forest and fishery workers	
7. ช่างฝีมือ และผู้ปฏิบัติงานที่เกี่ยวข้อง	4,655.0	10.9	2,328.6	32.6	11.9	1,319.2	611.2	24.2	45.3	20.9	4.0	7. Craft and associate professionals	
8. ผู้ควบคุมเครื่องจักรโรงงานและเครื่องจักร และผู้ปฏิบัติงานด้านการประกอบ	3,813.3	133.8	2,223.8	1.7	10.0	117.7	254.5	785.4	15.5	2.7	22.8	8. Plant and machine controllers and assemblers	
9. ผู้ประกอบอาชีพทั้งหมด	4,327.9	1,053.5	685.6	12.0	24.1	641.5	750.4	71.1	186.1	3.7	15.7	9. Elementary occupations	
10. คนงานซึ่งมีตำแหน่งที่ไม่สามารถอธิบาย	52.0	-	8.3	1.2	-	-	1.9	1.1	-	1.0	1.9	10. Workers not classifiable by occupation	

ตารางที่ 8 จำนวนผู้จ้างทำ งานตามอาชีพ และอุตสาหกรรม ขั้วราชอาณาจักร (ต่อ)  
TABLE 8 EMPLOYED PERSONS BY OCCUPATION AND INDUSTRY , WHOLE KINGDOM (Contd.)

หน่วยนับพัน : in Thousands

อาชีพ	อุตสาหกรรม (ต่อ) Industry (Contd.)										รวม	OCCUPATION
	กิจกรรม อสังหาริมทรัพย์ Real estate activities	กิจกรรมทางวิชาชีพ Professional, scientific technical activities	การบริหารสนับสนุน และบริการอื่นประเภท Administrative support service activities	การบริหารราชการ ปึงกับประเทศ Public administration	การศึกษา Education	กิจกรรมด้านสุขภาพ และสังคมสงเคราะห์ Health and social work	ศิลปะ ความบันเทิง และนันทนาการ Art and entertainment	บริการอื่นอื่นๆ Other service	งานในครัวเรือน ส่วนบุคคล Activities of household	กิจกรรมขององค์กร Extra-territorial		
<b>ยอดรวม</b>	182.9	372.1	532.4	1,631.2	1,164.1	647.5	290.1	796.7	251.3	3.8	49.3	<b>TOTAL</b>
1. ผู้จัดการ ข้าราชการระดับอาวุโส และผู้บริหารอื่นๆ	32.8	22.4	23.7	312.8	50.9	14.6	8.9	15.1	-	2.4	1.7	1. managers, senior officials and Legislators
2. ผู้ประกอบวิชาชีพด้านต่างๆ	6.4	156.0	15.4	261.9	855.4	227.1	41.9	7.5	0.8	-	2.4	2. Professionals
3. เจ้าหน้าที่เทคนิคและผู้ประกอบวิชาชีพที่เกี่ยวข้องกับด้านต่างๆ	30.2	100.1	25.9	254.4	28.6	146.2	34.6	30.3	0.1	0.7	3.3	3. Technicians and associate professionals
4. เสมียน	17.6	35.8	63.7	270.2	71.5	55.3	19.7	13.3	-	0.7	5.3	4. Clerks
5. พนักงานบริการและผู้จำหน่ายสินค้า	51.3	8.6	219.5	226.5	105.0	146.9	61.8	321.8	72.9	-	1.2	5. Service workers and sell goods
6. ผู้ปฏิบัติงานที่มีส่วนในการเกษตร ป่าไม้ และประมง	2.6	9.1	13.8	29.3	5.6	3.2	7.7	1.2	5.4	-	-	6. Skilled agricultural, forest and fishery workers
7. ช่างฝีมือ และผู้ปฏิบัติงานที่เกี่ยวข้อง	7.4	13.1	19.2	53.6	7.9	7.2	9.1	114.2	0.2	-	-	7. Craft and associate professionals
8. ผู้ควบคุมเครื่องจักรโรงงานและเครื่องจักร และผู้ปฏิบัติงานด้านการประกอบ	2.0	12.7	34.5	94.3	15.2	14.7	4.2	12.8	22.8	-	2.6	8. Plant and machine controls and assemblers
9. ผู้ประกอบอาชีพทั้งหมด	32.7	12.8	117.0	127.0	24.1	31.9	102.4	279.7	149.1	-	0.4	9. Elementary occupations
10. คนงานซึ่งมีตำแหน่งที่ไม่สามารถอธิบาย	-	1.6	-	1.3	-	0.5	-	0.7	-	-	32.4	10. Workers not classifiable by occupation



ตารางที่ 8 จำนวนผู้รับค่าจ้างนอกอาชีพ อุตสาหกรรม และ เขต ทหารอาชญากร  
TABLE 8 EMPLOYED PERSONS OCCUPATION INDUSTRY AND SEX, WHOLE KINGDOM

ไตรมาสที่ 2/2558 : Quarter 2/2015

หน่วยนับใน : in Thousands

อาชีพ Occupation	อุตสาหกรรม (ต่อ) Industry (Contd.)										กิจการของ อาชญากร Extra-territorial	ไม่ทราบ Unknown	OCCUPATION	
	กิจกรรม อสังหาริมทรัพย์ Real estate activities	กิจกรรมทางวิชาชีพ วิทยาศาสตร์ Professional/scientific activities	การบริการสนับสนุน และป้องกันประเทศ Administrative support service activities	การบริการราชการ ป้องกันประเทศ Public administration and defence	การศึกษา Education	กิจกรรมด้านสุขภาพ งานสังคมสงเคราะห์ Health and social work	ศิลปะ ความบันเทิง และนันทนาการ Art, entertainment and recreation	บริการด้านอื่นๆ Other service	งานในครัวเรือน ส่วนบุคคล Activities of household	กิจกรรมของ อาชญากร Extra-territorial				
<b>ชาย</b>														<b>MALE</b>
1. ผู้จัดการ ข้าราชการระดับอาวุโส และผู้ปฏิบัติการ 1. Managerial, senior officials and Legislators	76.5	203.7	303.8	1,038.9	422.4	158.3	161.3	344.5	45.1	1.9	26.2			
2. ผู้ประกอบวิชาชีพด้านต่างๆ 2. Technicians and associate professionals	16.0	14.0	14.5	243.5	36.9	5.9	4.0	2.7	-	1.7	-			
3. เจ้าหน้าที่เทคนิคและผู้ประกอบวิชาชีพ ที่เกี่ยวข้องกับด้านต่างๆ 3. Technicians and associate professionals	2.8	94.9	6.5	110.4	272.1	31.6	31.3	4.1	-	-	1.4			
4. เสมียน 4. Clerks	13.7	53.5	8.6	159.0	13.1	39.6	24.9	12.8	0.1	-	1.7			
5. พนักงานบริการและผู้จัดการฝ่ายสินค้า 5. Service workers and sell goods workers	4.1	8.7	17.7	83.7	13.8	12.1	7.3	0.6	-	0.3	1.4			
6. ผู้ปฏิบัติงานที่มีฝีมือในด้านเกษตร ป่านไม้ และประมง 6. Skilled agricultural, forest and fishery workers	25.6	0.4	171.4	200.8	59.1	40.7	36.2	85.9	2.7	-	1.2			
7. ช่างฝีมือ และผู้ปฏิบัติงานที่เกี่ยวข้อง 7. Craft and associate professionals	1.9	3.9	7.8	20.4	4.0	3.2	5.6	0.6	4.9	-	-			
8. ผู้ควบคุมเครื่องจักรโรงงานและเครื่องจักร และผู้ปฏิบัติงานด้านการประกอบ 3.0	7.4	10.7	15.4	50.4	5.7	7.0	8.9	93.6	0.2	-	-			
9. ผู้ประกอบอาชีพงานพื้นฐาน 9. Elementary occupations	2.0	9.9	33.5	93.0	15.2	11.4	4.1	8.2	22.6	-	2.6			
10. คนงานซึ่งมีค่าจ้างแยกไปนอกหมวดอื่น 10. Workers not classifiable by occupation	3.0	6.5	28.4	77.6	2.7	6.9	39.1	135.9	14.7	-	-			
<b>หญิง</b>													<b>FEMALE</b>	
1. ผู้จัดการ ข้าราชการระดับอาวุโส และผู้ปฏิบัติการ 1. Managerial, senior officials and Legislators	106.4	168.4	228.7	592.3	741.7	489.1	128.8	452.3	206.2	1.9	23.1			
2. ผู้ประกอบวิชาชีพด้านต่างๆ 2. Technicians and associate professionals	16.8	8.4	9.1	69.3	14.0	8.7	4.9	12.4	-	0.7	1.7			
3. เจ้าหน้าที่เทคนิคและผู้ประกอบวิชาชีพ ที่เกี่ยวข้องกับด้านต่างๆ 3. Technicians and associate professionals	3.6	61.1	8.9	151.6	583.3	195.6	10.6	3.4	0.8	-	1.0			
4. เสมียน 4. Clerks	16.5	46.6	17.3	95.4	15.5	106.6	9.7	17.5	-	0.7	1.6			
5. พนักงานบริการและผู้จัดการฝ่ายสินค้า 5. Service workers and sell goods workers	13.5	27.1	46.0	186.5	57.7	43.2	12.4	12.7	-	0.4	3.9			
6. ผู้ปฏิบัติงานที่มีฝีมือในด้านเกษตร ป่านไม้ และประมง 6. Skilled agricultural, forest and fishery workers	25.6	8.2	48.1	25.7	46.0	106.2	25.6	235.9	70.3	-	-			
7. ช่างฝีมือ และผู้ปฏิบัติงานที่เกี่ยวข้อง 7. Craft and associate professionals	0.7	5.2	6.0	8.9	1.6	-	2.2	0.6	0.6	-	-			
8. ผู้ควบคุมเครื่องจักรโรงงานและเครื่องจักร และผู้ปฏิบัติงานด้านการประกอบ 8. Plant and machine controllers and assemblers	-	2.3	3.8	3.2	2.2	0.1	0.2	20.6	-	-	-			
9. ผู้ประกอบอาชีพงานพื้นฐาน 9. Elementary occupations	-	2.8	1.0	1.3	-	3.3	0.1	4.7	0.2	-	-			
10. คนงานซึ่งมีค่าจ้างแยกไปนอกหมวดอื่น 10. Workers not classifiable by occupation	29.7	6.3	88.6	49.4	21.4	24.9	63.2	143.8	134.5	-	0.4			
	-	0.5	-	1.1	-	0.5	-	0.7	-	-	14.6			

ตารางที่ 8 จำนวนผู้จ้างทำ งานตามอาชีพ อุตสาหกรรม เขต และเขตปกครอง ทั่วราชอาณาจักร  
TABLE 8 EMPLOYED PERSONS BY OCCUPATION INDUSTRY SEX AND AREA , WHOLE KINGDOM

ไตรมาสที่ 2/2558 : Quarter 2/2015

กรุงเทพมหานคร MUNICIPAL AREA

อุตสาหกรรม Industry

หน่วยนับพัน : In Thousands

อาชีพ Occupation	กรุงเทพมหานคร MUNICIPAL AREA										รวม Total	การจ้างและ การประกันภัย Financial Intermediation	การจ้างและ การประกันภัย Financial Intermediation	OCCUPATION
	เกษตรกรรม การปลูก และการประมง Agriculture	การทำ เหมืองแร่ และหินอ่อน Mining	การผลิต Manufacturing	ไฟฟ้า ก๊าซ ไอน้ำระบบปรับอากาศ Electricity	จัดหาน้ำ บำบัดน้ำเสีย และประปา Water supply sewerage waste	การก่อสร้าง Construction	การขายส่ง การขายปลีก ค้าส่งค้าปลีก Wholesale and retail trade	การขนส่ง และ สถานที่เก็บสินค้า Transportation and storage	ที่พักแรมและ บริการด้านอาหาร และเครื่องดื่ม Accommodation and food service	ข้อมูลข่าวสาร และการสื่อสาร Information communication				
อุตสาหกรรม	2,163.8	36.3	5,548.2	67.8	36.8	988.1	3,630.7	823.3	1,736.2	218.6	394.0	TOTAL		
ชาย	1,304.9	28.3	1,865.8	46.4	23.9	823.3	1,844.0	687.9	651.9	121.2	177.4	MALE		
1. ผู้จัดการ ผู้บริหารระดับอาวุโส และผู้บริหารอาวุโส และผู้บริหารอาวุโส	3.7	2.1	105.8	3.4	3.6	102.8	133.2	21.3	38.5	11.9	25.9	1. managers, senior officials and Legislators		
2. ผู้ประกอบวิชาชีพด้านต่างๆ	0.8	3.4	98.2	11.0	2.0	25.9	47.4	6.6	10.4	52.3	24.9	2. Professionals		
3. เจ้าหน้าที่เทคนิคและผู้ประกอบวิชาชีพ ที่เกี่ยวข้องกับด้านต่างๆ	3.2	0.9	136.4	8.5	3.5	37.3	68.0	30.3	7.7	27.0	58.5	3. Technicians and associate professionals		
4. เสมียน	0.2	1.2	49.1	2.5	2.5	8.0	43.1	46.2	14.4	9.6	36.4	4. Clerks		
5. พนักงานบริการและผู้จำหน่ายสินค้า	0.9	0.9	32.9	0.7	0.9	2.2	908.7	23.2	516.6	2.2	8.0	5. Service workers and sell goods		
6. ผู้ปฏิบัติงานที่มีฝีมือในด้านการเกษตร ป่าไม้ และประมง	1,148.6	0.6	2.3	1.0	0.1	0.9	2.3	1.4	4.5	-	1.5	6. Skilled agricultural forest and fishery workers		
7.ช่างฝีมือ และผู้ปฏิบัติงานที่เกี่ยวข้อง	1.5	6.2	695.4	17.0	4.4	470.0	301.5	18.4	19.2	14.4	3.7	7. Craft and associate professionals		
8. ผู้ควบคุมเครื่องจักรโรงงานและเครื่องจักร และผู้ปฏิบัติงานด้านการประกอบ	22.6	11.4	613.9	0.1	2.4	40.3	145.0	503.2	6.9	1.9	13.0	8. Plant and machine controllers and assemblers		
9. ผู้ประกอบอาชีพทางพื้นฐาน	123.5	1.6	126.0	1.6	4.5	135.8	193.5	37.4	33.7	1.0	1.6	9. Elementary occupations		
10. คนงานที่ไม่มีได้จำแนกเป็นหมวดอื่น	-	-	5.9	0.6	-	-	1.4	-	-	1.0	-	10. Workers not classifiable by occupation		





ตารางที่ 8 จำนวนผู้จ้างทำ งานตามอาชีพ อุตสาหกรรม เขต และเขตการปกครอง ทั่วราชอาณาจักร  
TABLE 8 EMPLOYED PERSONS BY OCCUPATION INDUSTRY SEX AND AREA , WHOLE KINGDOM

หน่วยนับพัน : In Thousands

อาชีพ	อุตสาหกรรม (kg) Industry (Contd.)													ไม่ทราบ Unknown	TOTAL	OCCUPATION
	กิจกรรม อสังหาริมทรัพย์ Real estate activities	กิจกรรมทางวิชาชีพ วิชาชีพและเทคนิค Professional/scientific technical activities	การบริหารสนับสนุน และป้องกันประเทศ Administrative and support service activities	การบริหารราชการ ป้องกันประเทศ Public admin- istration defence	การศึกษา Education	กิจกรรมด้านสุขภาพ งานสังคมและ케어 Health and social work	ศิลปะ ความบันเทิง และนันทนาการ Art, entertainment	บริการด้านอื่นๆ Other service	งานในครัวเรือน Activities of household	กิจกรรมของ องค์กร Extra- territorial	ไม่ทราบ					
ชาย	158.0	295.5	389.5	898.4	618.8	375.2	147.8	485.8	187.1	3.8	42.8	42.8	42.8	TOTAL		
หญิง	66.9	167.3	209.9	507.5	225.9	94.9	78.7	196.4	35.7	1.9	24.4	24.4	24.4	MALE		
1. ผู้จัดการ ช่างเทคนิคช่างก่อสร้าง และผู้ปฏิบัติงานพัฒนา และผู้ปฏิบัติงานพยาบาล	15.8	11.2	13.1	69.7	22.9	3.4	2.9	2.7	-	1.7	-	-	-	1. managers, senior officials and Leglslators		
2. ผู้ประกอบอาชีพด้านต่างๆ	2.8	84.4	5.4	71.1	148.3	20.3	15.2	1.1	-	-	1.4	1.4	1.4	2. Professionals		
3. เจ้าหน้าที่เทคนิคและผู้ประกอบวิชาชีพ ที่เกี่ยวข้องกับด้านต่างๆ	10.2	44.1	5.1	92.0	9.1	18.5	17.8	10.1	0.1	-	1.7	1.7	1.7	3. Technicians and associate professionals		
4. เสมียน	2.4	8.5	15.1	44.2	6.8	8.4	4.6	0.6	-	0.3	1.4	1.4	1.4	4. Clerks		
5. พนักงานบริการและผู้จำหน่ายสินค้า	22.7	0.1	116.6	105.8	26.1	27.3	20.2	52.3	1.6	-	1.0	1.0	1.0	5. Service workers and sell goods		
6. ผู้ปฏิบัติงานฝีมือในด้านการเกษตร ป่าไม้ และประมง	1.2	1.9	4.4	11.1	1.5	1.9	3.1	0.1	3.9	-	-	-	-	6. Skilled agricultural forest and fishery workers		
7. ช่างฝีมือ และผู้ปฏิบัติงานที่เกี่ยวข้อง	7.4	6.0	12.6	27.2	2.9	3.9	1.7	59.5	0.2	-	-	-	-	7. Craft and associate professionals		
8. ผู้ควบคุมเครื่องจักรโรงงานและเครื่องจักร และผู้ปฏิบัติงานด้านการประกอบ	2.0	6.9	23.4	46.6	8.1	5.7	0.8	4.3	20.3	-	2.6	2.6	2.6	8. Plant and machine controllers and assemblers		
9. ผู้ประกอบอาชีพงานพื้นฐาน	2.4	3.1	14.2	39.6	0.3	5.5	12.4	65.8	9.6	-	-	-	-	9. Elementary occupations		
10. คนงานที่ไม่มีได้จำแนกไว้ในหมวดอื่น	-	1.2	-	0.2	-	-	-	-	-	-	16.2	16.2	16.2	10. Workers not classifiable by occupation		

ตารางที่ 8 จำนวนผู้จ้างทำ งานตามอาชีพ และอุตสาหกรรม ทั้งราชอาณาจักร  
TABLE 8 EMPLOYED PERSONS OCCUPATION INDUSTRY AND AREA , WHOLE KINGDOM

อาชีพ Occupation	กรุงเทพมหานคร MUNICIPAL AREA												หน่วยนับ : person
	อุตสาหกรรม (ทศ.) Industry (Contd.)												
	กิจกรรม อสังหาริมทรัพย์ Real estate activities	กิจกรรมทางวิชาชีพ วิทยุและเทคนิค Professional/scientific technical activities	การบริหารสนับสนุน และป้องกันประเทศ Administrative support service activities	การบริหารราชการ ป้องกันประเทศ Public admin- istration defence	การศึกษา Education	กิจกรรมด้านสุขภาพ งานสังคมสงเคราะห์ Health and social work	ศิลปะ ความบันเทิง และนันทนาการ Art entertainment	บริการด้านอื่นๆ Other service	งานในครัวเรือน สันทนาการ Activities of household	กิจกรรมของ องค์กร Extra- territorial	ไม่ทราบ Unknown	OCCUPATION	
หญิง	91.1	128.2	179.6	330.8	392.9	280.3	69.1	289.4	151.5	1.9	18.5	FEMALE	
1. ผู้จัดการ ข้าราชการระดับอาวุโส และผู้ปฏิบัติการ และผู้บริหาร และผู้บริหาร และผู้บริหาร	14.8	8.0	7.9	25.9	11.9	5.8	4.3	7.9	-	0.7	1.7	1. managers, senior officials and legislators	
2. ผู้ประกอบวิชาชีพด้านต่างๆ	3.1	51.4	8.9	93.7	308.2	121.4	3.4	1.7	0.2	-	1.0	2. Professionals	
3. เจ้าหน้าที่เทคนิคและผู้ประกอบอาชีพ ที่เกี่ยวข้องกับด้านต่างๆ	12.9	34.5	14.6	59.0	8.3	65.1	5.6	11.2	-	0.7	1.0	3. Technicians and associate professionals	
4. เสียน	13.1	23.1	35.6	101.4	34.6	25.3	8.9	7.5	-	0.4	2.6	4. Clerks	
5. พนักงานบริการและผู้จำหน่ายสินค้า	22.7	4.3	36.1	8.9	16.1	50.2	20.2	153.0	51.3	-	-	5. Service workers and sell goods	
6. ผู้ปฏิบัติงานที่มีอยู่ในด้านการเกษตร ป่าไม้ และปศุสัตว์	0.7	2.0	4.3	5.3	0.2	-	2.0	-	0.6	-	-	6. Skilled agricultural forest and fishery workers	
7. ช่างฝีมือ และผู้ปฏิบัติงานที่เกี่ยวข้อง และปฏิบัติงานด้านการประกอบ	-	2.0	2.2	3.0	1.0	0.1	-	11.7	-	-	-	7. Craft- and associate professionals and assemblers	
8. ผู้ควบคุมเครื่องจักรโรงงานและเครื่องจักร	-	1.2	0.3	0.6	-	2.1	0.1	3.3	0.2	-	-	8. Plant and machine controllers and assemblers	
9. ผู้ประกอบอาชีพงานพื้นฐาน	23.8	1.3	69.7	31.9	12.5	9.9	24.7	92.5	99.2	-	0.4	9. Elementary occupations	
10. คนงานผู้มีได้จำแนกไว้ในหมวดอื่น	-	0.5	-	1.1	-	0.5	-	0.7	-	-	11.9	10. Workers not classifiable by occupation	

ตารางที่ 8 จำนวนผู้จ้างงานทำ งานตามอาชีพ อุตสาหกรรม เขต และเขตการปกครอง ทวีปอาเซียน  
 TABLE 8 EMPLOYED PERSONS BY OCCUPATION INDUSTRY SEX AND AREA, WHOLE KINGDOM

ไตรมาสที่ 2/2558 : Quarter 2/2015

เขตเทศบาล NON-MUNICIPAL AREA

กรุงเทพมหานคร Industry

หน่วยนับพัน : In Thousands

อาชีพ	กรุงเทพมหานคร Industry										รวม	การจ้างและ การรับบัญชี Occupation
	เกษตรกรรม และการปฐมนิคม Agriculture	การทอผ้า สิ่งทอ สิ่งประดิษฐ์ Mfning	การผลิต Manufacturing	ไฟฟ้า ก๊าซ ไอน้ำระบบปรับอากาศ Electricity	น้ำประปา น้ำเสีย Water supply sewage waste	การก่อสร้าง Construction	การขายปลีก การค้าส่ง การค้าปลีก whole sale/retail	การขนส่ง และ สถานีขนส่ง Transportation and storage	ที่พักแรมและ บริการด้านอาหาร Accommodation and food service	ข้อมูลข่าวสาร และการสื่อสาร Information and communication		
ยอดรวม	9,513.7	37.3	2,985.6	42.2	41.5	1,458.7	2,647.6	361.6	920.6	31.6	146.0	TOTAL
ชาย	5,495.3	31.5	1,416.4	34.3	28.2	1,256.7	1,316.9	319.5	270.7	21.9	55.4	MALE
1. ผู้จัดการ ข้าราชการระดับอาวุโส และผู้บังคับบัญชา	8.1	0.6	37.1	1.7	0.6	91.1	30.1	5.6	7.9	0.6	9.5	1. managers, senior officials and Legislators
2. ผู้ประกอบวิชาชีพชั้นต้นต่าง ๆ	1.3	0.7	27.0	2.7	1.3	5.8	7.7	1.2	1.5	6.0	4.4	2. Professionals
3. เจ้าหน้าที่เทคนิคและผู้ประกอบวิชาชีพ ที่เกี่ยวข้องกับด้านต่าง ๆ	1.9	0.8	79.3	3.7	1.8	21.1	19.4	4.9	2.9	7.2	15.4	3. Technicians and associate professionals
4. เสมียน	1.7	1.0	27.8	0.8	1.6	2.5	24.8	16.5	6.8	-	9.7	4. Clerks
5. พนักงานบริการและผู้จำหน่ายสินค้า	2.8	2.4	28.3	1.7	2.3	1.8	623.3	9.8	211.9	1.0	2.5	5. Service workers and sell goods workers
6. ผู้ปฏิบัติงานที่มีชื่อในคานาเกษตร ป่านไม้ และประมง	4,867.7	-	10.8	-	-	-	10.6	0.8	4.7	-	0.5	6. Skilled agricultural forest and fishery workers
7.ช่างฝีมือ และผู้ปฏิบัติงานที่เกี่ยวข้อง	5.5	7.8	992.6	15.7	4.1	775.6	256.7	4.6	7.5	6.5	0.3	7. Craft and associate professionals
8. ผู้ควบคุมเครื่องจักรโรงงานและเครื่องจักร และผู้ปฏิบัติงานด้านการประกอบ	109.1	14.8	488.6	1.6	7.2	76.1	103.8	260.9	7.7	-	9.9	8. Plant and machine controllers and assemblers
9. ผู้ประกอบอาชีพพจนานุกรม	497.2	3.4	124.6	6.5	9.4	282.8	240.4	15.4	19.9	0.7	1.5	9. Elementary occupations
10. คนงานที่ไม่มีชื่อในคานาทั้งหมด	-	-	0.3	-	-	-	-	-	-	-	1.9	10. Workers not classifiable by occupation

ตารางที่ 8 จำนวนผู้จ้างทำ งานในภาคอาชีพ และอุตสาหกรรม ที่ราชอาณาจักร  
TABLE 8 EMPLOYED PERSONS OCCUPATION INDUSTRY AND AREA , WHOLE KINGDOM

หญิงเป็นพัน : In Thousands

อาชีพ	ภาคอุตสาหกรรม NON-MUNICIPAL AREA										รวม	กิจการทางเงินและ การประกันภัย Financial intermedation	ข้อมูลข่าวสาร และการสื่อสาร information communication	ที่พักแรมและ บริการด้านอาหาร Accommodation and food service	การขนส่ง และ สถานที่เก็บสินค้า Transportation and storage	การขายปลีก การซ่อมแซม whole sale&retail	อุตสาหกรรม Last Industry		OCCUPATION
	เกษตรกรรม การปศุสัตว์ และประมง Agriculture	เหมืองแร่ และเหมืองหิน Mining	การผลิต Manufacturing	ไฟฟ้า ก๊าซ ไอน้ำระบบปรับอากาศ Electricity	จัดหาน้ำ บ้านเรือน และประปา Water supply sewerage, waste	การก่อสร้าง Construction	การขายปลีก การซ่อมแซม whole sale&retail	การขนส่ง และ สถานที่เก็บสินค้า Transportation and storage	ที่พักแรมและ บริการด้านอาหาร Accommodation and food service	ข้อมูลข่าวสาร และการสื่อสาร information communication							กิจการทางเงินและ การประกันภัย Financial intermedation		
หญิง	4,018.4	5.8	1,569.3	7.9	13.3	202.1	1,330.7	42.2	649.9	9.7	90.6	90.6	9.1	1. managers, senior officials and Legislators					
1. ผู้จัดการ ข้าราชการระดับอาวุโส และผู้ช่วยอีกหลายคน	3.3	-	21.8	0.4	-	4.9	29.6	3.6	12.6	2.5	9.1	9.1	1. managers, senior officials and Legislators						
2. ผู้ประกอบวิชาชีพด้านต่างๆ	0.1	-	26.4	2.1	-	1.3	8.7	0.2	0.9	2.9	7.8	7.8	2. Professionals						
3. เจ้าหน้าที่เทคนิคและผู้ประกอบวิชาชีพ ที่เกี่ยวข้องกันต่างๆ	1.7	1.4	75.9	2.6	0.1	3.3	27.0	5.6	6.8	0.8	40.3	40.3	3. Technicians and associate professionals						
4. เสมียน	3.7	1.0	96.5	2.6	3.2	6.4	42.3	13.8	11.7	2.3	24.6	24.6	4. Clerks						
5. พนักงานบริการและผู้จำหน่ายสินค้า	1.2	-	25.2	-	0.4	-	1,020.8	4.4	565.8	0.9	4.2	4.2	5. Service workers and sell goods						
6. ผู้ปฏิบัติงานที่มีชื่อในด้านการเกษตร ป่าน้ำ และประมง	3,658.0	-	1.9	0.2	0.3	-	8.3	-	1.7	-	-	-	6. Skilled agricultural forest and fishery workers						
7. ช่างฝีมือ และผู้ปฏิบัติงานที่เกี่ยวข้อง	2.0	0.3	597.8	-	2.7	32.1	21.5	0.3	7.4	-	-	-	7. Craft and associate professionals						
8. ผู้ควบคุมเครื่องจักรโรงงานและเครื่องจักร และผู้ปฏิบัติงานด้านการประกอบ	1.7	1.3	505.5	-	0.4	1.2	2.1	6.6	0.1	-	-	-	8. Plant and machine controllers and assemblers						
9. ผู้ประกอบอาชีพงานพื้นฐาน	346.8	1.8	218.0	-	6.2	152.9	170.4	7.7	43.0	0.4	4.7	4.7	9. Elementary occupations						
10. คนงานที่ไม่มีชื่อแยกไปหมวดอื่น	-	-	0.5	-	-	-	-	-	-	-	-	-	-	10. Workers not classifiable by occupation					

ตารางที่ 8 จำนวนผู้จ้างทำ งานตามอาชีพ อุตสาหกรรม เพศ และ เขตการปกครอง ทั่วราชอาณาจักร  
TABLE 8 EMPLOYED PERSONS BY OCCUPATION INDUSTRY SEX AND AREA , WHOLE KINGDOM

อาชีพ Occupation	นอกเขตเทศบาล NON-MUNICIPAL AREA										รวมทั้งหมด : in Thousands	
	กิจกรรม อสังหาริมทรัพย์ Real estate activities	กิจกรรมทางวิชาชีพ วิทย์และเทคโนโลยี Professional, scientific technical activities	การบริหารสนับสนุน และอสังหาริมทรัพย์ Administrative and support service activities	การบริหารราชการ Public admin- istration defence	การศึกษา Education	กิจกรรมด้านสุขภาพ Health and social work	ศิลปะ ความบันเทิง และนันทนาการ Art, entertainment	บริการด้านอื่นๆ Other service	งานในครัวเรือน Activities of household	กิจกรรมนอก อาณาเขต Extra- territorial		ไม่ทราบ Unknown
<b>ยอดรวม</b>	24.9	76.6	143.0	792.9	545.4	272.3	142.3	310.9	64.2	-	6.4	TOTAL
<b>ชาย</b>	9.7	36.4	93.9	531.4	196.6	63.4	82.6	148.0	9.4	-	1.8	MALE
1. ผู้จัดการ ข้าราชการระดับอาวุโส และผู้บังคับบัญชาระดับสูง	0.2	2.9	1.4	173.8	14.0	2.5	1.1	-	-	-	-	1. managers, senior officials and Legislators
2. ผู้ประกอบวิชาชีพด้านต่างๆ	-	10.5	1.1	39.2	123.8	11.2	16.1	3.0	-	-	-	2. Professionals
3. เจ้าหน้าที่เทคนิคและผู้ประกอบวิชาชีพ ที่เกี่ยวข้องกันด้านต่างๆ	3.5	9.4	3.5	67.0	4.0	21.1	7.1	2.7	-	-	-	3. Technicians and associate professionals
4. เสมียน	1.7	0.2	2.6	39.4	7.0	3.7	2.7	-	-	-	-	4. Clerks
5. พนักงานบริการและผู้จำหน่ายสินค้า	2.9	0.2	54.9	93.0	33.0	13.4	16.0	33.7	1.1	-	0.2	5. Service workers and sell goods
6. ผู้ปฏิบัติงานที่มีชื่อในด้านการเกษตร ป่านไม้ และประมง	0.7	1.9	3.4	9.3	2.6	1.3	2.4	0.5	0.9	-	-	6. Skilled agricultural forest and fishery workers
7. ช่างฝีมือ และผู้ปฏิบัติงานที่เกี่ยวข้อง และผู้ใช้บริการด้านการประกอบ	-	4.8	2.8	23.3	2.8	3.1	7.3	34.1	-	-	-	7. Craft and associate professionals
8. ผู้ควบคุมเครื่องจักรโรงงานและเครื่องจักร และผู้ปฏิบัติงานด้านการประกอบ	-	3	10	46	7	6	3	4	2	-	-	8. Plant and machine controllers and assemblers
9. ผู้ประกอบอาชีพพาหนะที่มารถ	0.5	3.5	14.2	38.0	2.3	1.4	26.8	70.1	5.1	-	-	9. Elementary occupations
10. คนงานซึ่งมีตำแหน่งที่ไม่ทราบชื่อ	-	-	-	-	-	-	-	-	-	-	1.6	10. Workers not classifiable by occupation

ตารางที่ 8 จำนวนผู้จ้างทำ งานภาคอาชีพ และอุตสาหกรรม หัวราชอาณาจักร  
TABLE 8 EMPLOYED PERSONS OCCUPATION INDUSTRY AND AREA , WHOLE KINGDOM

ไตรมาสที่ 2/2558 : Quarter 2/2015

นอกเขตเทศบาล NON-MUNICIPAL AREA

อุตสาหกรรม (ก) Industry (Contd.)

หน่วยนับพัน : in Thousands

อาชีพ	อุตสาหกรรม (ก) Industry (Contd.)										ไม่ทราบ	OCCUPATION	
	กิจกรรมอสังหาริมทรัพย์ Real estate activities	กิจกรรมทางวิชาชีพ วิทยาศาสตร์และเทคนิค Professional/Scientific/technical activities	การบริหารสนับสนุนและป้องกันประเทศ Administrative support service activities	การบริหารราชการป้องกันประเทศ Public administration defence	การศึกษา Education	กิจกรรมด้านสุขภาพและสังคม Health and social work	ศิลปะ วัฒนธรรม และนันทนาการ Art and entertainment	บริการด้านอื่นๆ Other service	งานในครัวเรือน กิจกรรมของครัวเรือน Activities of household	กิจกรรมขององค์กร Extra-territorial			ไม่ทราบ Unknown
หญิง	15.3	40.3	49.1	261.5	348.8	208.8	59.7	162.9	54.8	-	4.6	4.6	FEEMALE
1. ผู้จัดการ ข้าราชการระดับอาวุโส และผู้ดูแลกิจการ	2.0	0.4	1.3	43.5	2.2	2.9	0.7	4.5	-	-	-	-	1. managers, senior officials and Legislators
2. ผู้ประกอบวิชาชีพด้านต่างๆ	0.6	9.7	-	57.9	275.1	74.2	7.2	1.8	0.5	-	-	-	2. Professionals
3. เจ้าหน้าที่เทคนิคและผู้ประกอบวิชาชีพที่เกี่ยวข้องกันต่างๆ	3.6	12.1	2.7	36.3	7.2	41.5	4.1	6.3	-	-	0.6	0.6	3. Technicians and associate professionals
4. เสมียน	0.3	4.0	10.4	85.1	23.1	17.9	3.5	5.2	-	-	1.3	1.3	4. Clerks
5. พนักงานบริการและผู้จำหน่ายสินค้า	2.9	4.0	12.0	16.8	29.8	56.1	5.4	82.9	19.0	-	-	-	5. Service workers and sell goods
6. ผู้ปฏิบัติงานที่มีฝีมือในด้านการเกษตร ป่าไม้ และประมง	-	3.2	1.8	3.6	1.4	-	0.2	0.6	-	-	-	-	6. Skilled agricultural forest and fishery workers
7. ช่างฝีมือ และผู้ปฏิบัติงานที่เกี่ยวข้อง	-	0.4	1.5	0.1	1.1	-	0.2	8.9	-	-	-	-	7. Craft and associate professionals
8. ผู้ควบคุมเครื่องจักรโรงงานและเครื่องจักรและผู้ปฏิบัติงานด้านการประกอบ	-	1.6	0.7	0.7	-	1.2	-	1.4	-	-	-	-	8. Plant and machine controllers and assemblers
9. ผู้ประกอบอาชีพงานพื้นฐาน	5.9	4.9	18.9	17.5	8.9	15.1	38.5	51.4	35.3	-	-	-	9. Elementary occupations
10. คนงานที่ไม่มีได้จำแนกไว้ในหมวดอื่น	-	-	-	-	-	-	-	-	-	-	2.7	2.7	10. Workers not classifiable by occupation

ตารางที่ 9 จำนวนผู้จ้างทำ งานตามอาชีพ จำนวนชั่วโมงทำงานต่อสัปดาห์ การมีเวลาเหลือและต้องการทำงานเพิ่มขึ้น ทัวราชอาณาจักร

TABLE 9 EMPLOYED PERSONS BY OCCUPATION, HOURS WORKED PER WEEK, AVAILABILITY FOR ADDITIONAL WORK , WHOLE KINGDOM

ไตรมาสที่ 2/2558 : Quarter 2/2015

หน่วยเป็นพัน : In Thousands

จำนวนชั่วโมงทำงาน และการมีเวลาเหลือ และต้องการทำงานเพิ่มขึ้น	อาชีพ Occupation											HOURS WORKED, AND AVAILABILITY FOR ADDITIONAL WORK
	รวม	ผู้จัดทำกฎหมาย Legislators & Managers	ผู้ประกอบการ Personal Profes- sional	เจ้าหน้าที่เทคนิค และผู้ประกอบ วิชาชีพ Technicians	เสมียน Clerks	พนักงานบริการ ผู้จำหน่ายสินค้า Service Workers	ด้านเกษตร ป่าน้ำและประมง Agricultural & Fishery	ช่างฝีมือและผู้ปฏิบัติ งานที่เกี่ยวข้อง Craft & associat	ผู้ควบคุมเครื่องจักร งานด้านการประกอบ Plant & Machine controls	ผู้ประกอบการอาชีพ งานพื้นฐาน Elementary occupations	คนงานซึ่งมี ได้จำแนกไว้ ไม่พบคดี Not classifiable	
ยอดรวม	37,751.8	1,482.6	2,168.7	1,721.4	1,474.7	7,479.7	10,576.6	4,655.0	3,813.3	4,327.9	52.0	52.0
มี	400.7	3.2	11.3	6.2	3.5	26.9	225.3	26.5	16.3	81.5	-	Available
ไม่มี	37,351.0	1,479.4	2,157.4	1,715.1	1,471.3	7,452.9	10,351.3	4,628.5	3,796.9	4,246.4	52.0	Not available
มีงานประจำเต็มที่ไม่ได้ทำงาน	596.9	5.6	62.2	3.8	4.3	28.8	496.0	21.6	12.1	22.5	-	With job not work
มี	66.0	0.1	0.5	0.3	0.1	3.5	53.1	4.0	2.4	2.0	-	Available
ไม่มี	530.9	5.6	61.6	3.5	4.2	25.4	382.9	17.6	9.7	20.4	-	Not available
1-9 ชั่วโมง	202.5	8.5	30.3	3.1	0.6	8.6	114.7	10.1	2.7	23.9	-	1-9 hours
มี	17.3	0.0	2.6	-	-	0.0	9.3	-	0.9	4.3	-	Available
ไม่มี	185.2	8.5	27.7	3.1	0.6	8.5	105.4	10.1	1.8	19.5	-	Not available
10-19 ชั่วโมง	901.4	8.8	48.2	10.0	7.0	56.8	630.9	35.4	14.1	90.2	-	10-19 hours
มี	51.8	0.2	2.0	2.8	-	2.6	31.3	1.5	1.5	10.0	-	Available
ไม่มี	849.6	8.6	46.2	7.2	7.0	54.2	599.7	33.9	12.6	80.2	-	Not available
20-29 ชั่วโมง	2,772.4	63.2	199.3	62.7	76.6	165.7	1,819.1	117.0	59.6	207.8	1.6	20-29 hours
มี	103.1	0.5	2.1	0.1	-	3.2	69.2	5.9	2.0	20.2	-	Available
ไม่มี	2,669.3	62.7	197.2	62.6	76.6	162.5	1,749.9	111.2	57.6	187.5	1.6	Not available
30-34 ชั่วโมง	1,982.2	59.9	106.9	64.4	48.2	197.3	1,057.4	159.2	87.9	201.2	-	30-34 hours
มี	39.0	0.8	-	0.1	-	4.1	14.7	2.8	0.4	16.1	-	Available
ไม่มี	1,943.2	59.1	106.9	64.3	48.2	193.1	1,042.7	156.4	87.5	185.1	-	Not available
35-39 ชั่วโมง	3,914.7	213.0	543.5	224.4	247.3	502.7	1,491.1	274.4	135.4	280.3	2.8	35-39 hours
มี	34.4	0.6	1.2	0.7	-	5.6	18.7	2.5	0.0	5.0	-	Available
ไม่มี	3,880.3	212.5	542.3	223.7	247.3	497.1	1,472.3	271.8	135.3	275.2	2.8	Not available
40-49 ชั่วโมง	18,516.3	857.1	1,021.7	1,145.4	943.0	3,425.7	3,506.6	2,916.6	2,090.1	2,564.6	45.6	40-49 hours
มี	68.6	0.7	2.0	1.8	3.2	3.1	21.8	8.8	5.5	21.7	-	Available
ไม่มี	18,447.7	856.4	1,019.7	1,143.6	939.8	3,422.7	3,484.8	2,907.9	2,084.5	2,542.9	45.6	Not available
50 ชั่วโมงขึ้นไป	8,865.5	266.4	156.7	207.7	147.8	3,094.2	1,920.9	1,120.6	1,411.5	937.4	2.0	50 hours and over
มี	20.6	0.3	0.9	0.5	0.2	4.9	7.2	1.1	3.6	2.0	-	Available
ไม่มี	8,844.9	266.1	155.8	207.2	147.6	3,089.4	1,513.7	1,119.6	1,407.9	935.4	2.0	Not available



ตารางที่ 9 จำนวนผู้จ้างทำ งานตามอาชีพ จำนวนชั่วโมงทำงานต่อสัปดาห์ การมีเวลาพักผ่อนและต้องการทำงานเพิ่มขึ้น และเพศ ทั้งราชอาณาจักร  
 TABLE 9 EMPLOYED PERSONS BY OCCUPATION, HOURS WORKED PER WEEK, AVAILABILITY FOR ADDITIONAL WORK AND SEX , WHOLE KINGDOM

จำนวนชั่วโมงทำงาน เพศ และ การมีเวลาพักผ่อน และต้องการทำงานเพิ่มขึ้น	รวม	ผู้จัดการ Legislators & Managers	ผู้ประกอบอาชีพ ด้านต่าง Professional	เจ้าหน้าที่เทคนิค และผู้ประกอบ วิชาชีพ Technicians & Trades	เสมียน Clerks	พนักงานบริการ ผู้จำหน่ายสินค้า Service Workers	อาชีพ Occupation			ผู้ประกอบอาชีพ งานพื้นฐาน Elementary occupations	พนักงานซึ่ง ได้แก่ ไม่ทราบ Not classified	HOURS WORKED, SEX AND AVAILABILITY FOR ADDITIONAL WORK
							ด้านเกษตร Agricultural & Fishery	ช่างฝีมือและผู้ปฏิบัติ งานที่อาศัย Craft & associat	ผู้ควบคุมเครื่องจักร งานด้านการประกอบ Plant & Machine controls			
ชาย	20,604.1	988.0	897.4	866.5	455.7	3,088.8	6,110.3	3,428.1	2,642.3	2,176.8	30.2	MALE
มี	232.3	2.6	4.8	2.0	1.1	10.6	131.9	20.1	14.9	44.5	-	Available
ไม่มี	20,371.8	985.5	892.6	864.6	454.6	2,998.2	5,978.4	3,408.1	2,627.4	2,132.2	30.2	Not available
มีงานประจำแต่ไม่ได้ทำงาน	345.9	4.5	18.7	1.2	1.1	7.4	277.0	17.3	9.9	8.8	-	With job not work
มี	41.5	0.1	0.5	0.0	-	2.3	33.1	2.9	1.8	0.9	-	Available
ไม่มี	304.4	4.4	18.2	1.2	1.1	5.1	244.0	14.5	8.1	7.9	-	Not available
1-9 ชั่วโมง	95.1	1.5	11.7	0.7	-	2.5	60.4	3.2	2.5	12.5	-	1-9 hours
มี	10.4	-	0.7	-	-	-	6.2	-	0.9	2.6	-	Available
ไม่มี	84.7	1.5	10.9	0.7	-	2.5	54.3	3.2	1.6	9.9	-	Not available
10-19 ชั่วโมง	446.9	6.3	18.9	5.7	2.4	18.2	318.2	21.8	13.3	42.0	-	10-19 hours
มี	23.8	-	-	1.2	-	0.2	13.7	1.3	1.5	6.0	-	Available
ไม่มี	423.2	6.3	18.9	4.6	2.4	18.0	304.5	20.6	11.9	36.0	-	Not available
20-29 ชั่วโมง	1,419.6	41.2	77.4	37.8	25.1	62.7	960.0	67.2	45.1	103.3	-	20-29 hours
มี	1,357.3	40.7	76.0	37.8	25.1	60.3	918.3	62.3	43.2	93.7	-	Available
ไม่มี	1,066.4	36.8	53.7	33.3	9.8	79.0	575.1	100.6	72.9	105.3	-	Not available
30-34 ชั่วโมง	1,043.5	36.3	53.7	33.3	9.8	77.5	566.5	99.1	72.5	94.8	-	Available
มี	22.9	0.5	-	-	-	1.5	8.6	1.5	0.4	10.4	-	Available
ไม่มี	1,043.5	36.3	53.7	33.3	9.8	77.5	566.5	99.1	72.5	94.8	-	Not available
35-39 ชั่วโมง	2,018.9	154.9	193.5	115.5	75.5	238.9	818.3	160.4	118.3	141.6	2.1	35-39 hours
มี	18.4	0.6	-	-	-	1.9	11.5	1.1	0.0	3.3	-	Available
ไม่มี	2,000.5	154.3	193.5	115.5	75.5	236.9	806.8	159.4	118.2	138.2	2.1	Not available
40-49 ชั่วโมง	10,224.1	559.9	451.9	542.2	282.0	1,372.0	2,073.4	2,231.6	1,414.8	1,268.7	27.5	40-49 hours
มี	40.2	0.6	1.3	0.8	0.9	1.1	12.4	7.5	4.8	10.9	-	Available
ไม่มี	10,183.9	559.4	450.6	541.4	281.1	1,370.9	2,060.9	2,224.2	1,410.0	1,257.8	27.5	Not available
50 ชั่วโมงขึ้นไป	4,987.3	182.8	71.7	130.1	59.7	1,228.2	1,028.0	825.9	965.5	494.7	0.6	50 hours and over
มี	12.8	0.3	0.9	-	0.2	1.3	4.7	1.1	3.6	0.8	-	Available
ไม่มี	4,974.4	182.6	70.8	130.1	59.5	1,226.9	1,023.2	824.9	962.0	493.9	0.6	Not available
หญิง	17,147.7	494.6	1,271.3	854.9	1,019.1	4,471.0	4,466.3	1,226.8	1,171.0	2,151.1	21.8	FEMALE
มี	168.4	0.7	6.5	4.3	2.4	16.3	93.4	6.4	1.5	37.0	-	Available
ไม่มี	16,979.2	493.9	1,264.8	850.6	1,016.7	4,454.7	4,372.9	1,220.4	1,169.5	2,114.1	21.8	Not available
มีงานประจำแต่ไม่ได้ทำงาน	251.0	1.2	43.5	2.6	3.2	21.5	158.9	4.3	2.3	13.7	-	With job not work
มี	24.5	-	0.1	0.3	0.1	1.2	20.1	1.2	0.6	1.1	-	Available
ไม่มี	226.4	1.2	43.4	2.3	3.1	20.3	138.9	3.2	1.6	12.5	-	Not available
1-9 ชั่วโมง	107.4	7.0	18.7	10.4	0.6	6.0	54.3	6.9	0.2	11.3	-	1-9 hours
มี	6.9	0.0	1.9	-	-	0.0	3.2	-	-	1.7	-	Available
ไม่มี	100.5	6.9	16.8	2.4	0.6	6.0	51.1	6.9	0.2	9.6	-	Not available
10-19 ชั่วโมง	454.5	2.5	29.3	4.2	4.6	38.7	312.7	13.6	0.7	48.2	-	10-19 hours
มี	28.0	0.2	2.0	1.7	-	2.5	17.5	0.2	-	4.0	-	Available
ไม่มี	426.4	2.3	27.3	2.6	4.6	36.2	295.2	13.3	0.7	44.2	-	Not available
20-29 ชั่วโมง	1,352.8	22.0	121.9	24.9	51.5	103.0	859.1	49.8	14.5	104.5	1.6	20-29 hours
มี	40.8	-	0.7	0.1	-	0.8	27.5	0.9	0.1	10.7	-	Available
ไม่มี	1,312.0	22.0	121.2	24.8	51.5	102.2	831.6	48.9	14.4	93.9	1.6	Not available
30-34 ชั่วโมง	915.8	23.1	53.2	31.1	38.3	118.2	482.3	58.6	15.0	96.0	-	30-34 hours
มี	16.2	0.3	-	0.1	-	2.6	6.1	1.4	-	5.7	-	Available
ไม่มี	899.6	22.8	53.2	31.0	38.3	115.6	476.2	57.2	15.0	90.3	-	Not available
35-39 ชั่วโมง	1,895.8	58.2	350.0	108.9	171.8	263.8	672.8	114.0	17.1	138.7	0.7	35-39 hours
มี	16.0	-	1.2	0.7	-	3.7	7.2	1.5	-	1.7	-	Available
ไม่มี	1,879.9	58.2	348.8	108.2	171.8	260.1	665.5	112.5	17.1	137.0	0.7	Not available
40-49 ชั่วโมง	8,292.2	297.1	569.8	603.2	661.0	2,053.7	1,433.2	685.0	675.3	1,296.0	18.0	40-49 hours
มี	28.4	0.1	0.7	1.0	2.3	2.0	9.4	1.3	0.8	10.8	-	Available
ไม่มี	8,265.9	297.0	569.1	602.2	658.7	2,051.7	1,423.8	683.7	674.5	1,285.1	18.0	Not available
50 ชั่วโมงขึ้นไป	3,876.2	83.6	85.1	77.6	88.1	1,866.0	493.0	294.7	446.0	442.7	1.4	50 hours and over
มี	7.7	-	-	0.5	-	3.5	2.5	-	-	1.2	-	Available
ไม่มี	3,870.5	83.6	85.1	77.1	88.1	1,862.5	490.5	294.7	446.0	441.5	1.4	Not available

ตารางที่ 9 จำนวนผู้จ้างงาน จำนวนชั่วโมงทำงานต่อสัปดาห์ การมีเวลาเหลือพอและต้องการทำงานเพิ่มขึ้น เพศ และเขตการปกครอง ทวีราชอาณาจักร (ต่อ)

TABLE 9 EMPLOYED PERSONS BY OCCUPATION, HOURS WORKED PER WEEK, AVAILABILITY FOR ADDITIONAL WORK, SEX AND AREA, WHOLE KINGDOM (Contd.)

ประเทศไทย MUNICIPAL AREA

อาชีพ Occupation

จำนวนชั่วโมงทำงาน เพศ และ การมีเวลาเหลือพอ และต้องการทำงานเพิ่มขึ้น	รวม	อาชีพ Occupation										ผู้ประกอบอาชีพ งานพื้นฐาน Elementary occupations	คนงานซึ่งมี ได้จำแนกไว้ ในหมวดอื่น Not classifiable	HOURS WORKED, SEX AND AVAILABILITY FOR ADDITIONAL WORK
		ผู้จัดการ Legislators & Managers	ผู้ประกอบอาชีพ ด้านต่างๆ Profes- sional	เจ้าหน้าที่เทคนิค และผู้ประกอบ วิชาชีพ Technicians	เสมียน Clerks	พนักงานบริการ ผู้จำหน่ายสินค้า Service Workers	ด้านเกษตร ป่าไม้และประมง Agricultural & Fishery	ช่างฝีมือและผู้ปฏิบัติ งานที่เกี่ยวกับ Craft & associat	ผู้ควบคุมเครื่องจักร งานด้านการประกอบ Plant & Machine controls	ผู้ประกอบอาชีพ งานพื้นฐาน Elementary occupations	คนงานซึ่งมี ได้จำแนกไว้ ในหมวดอื่น Not classifiable			
ยอดรวม(ชาย)	9,184.2	599.3	633.1	590.0	305.3	1,870.6	1,192.3	1,673.0	1,481.1	813.2	264	TOTAL(MALE)		
มี	55.4	0.5	2.6	2.0	0.7	4.6	26.4	5.5	6.1	6.9	-	Available		
ไม่มี	9,128.8	598.8	630.4	588.0	304.6	1,866.0	1,165.9	1,667.5	1,475.0	806.2	264	Not available		
มีงานประจำแต่ไม่ได้ทำงาน	88.3	3.4	8.7	0.1	0.6	4.2	56.5	6.8	5.6	2.4	-	With job not work		
มี	12.1	-	0.3	0.0	-	1.7	7.3	1.3	1.4	-	-	Available		
ไม่มี	76.3	3.4	8.4	0.0	0.6	2.5	49.2	5.5	4.2	2.4	-	Not available		
1-9 ชั่วโมง	18.9	0.1	7.6	0.5	-	1.5	5.8	0.7	0.9	1.8	-	1-9 hours		
มี	1.7	-	-	-	-	-	1.0	-	0.3	0.4	-	Available		
ไม่มี	17.2	0.1	7.6	0.5	-	1.5	4.8	0.7	0.6	1.5	-	Not available		
10-19 ชั่วโมง	94.7	4.0	8.0	5.5	0.5	8.8	51.1	6.4	2.3	8.2	-	10-19 hours		
มี	5.3	-	-	1.2	-	0.2	2.8	0.1	0.4	0.8	-	Available		
ไม่มี	89.4	4.0	8.0	4.3	0.5	8.7	48.3	6.4	1.9	7.4	-	Not available		
20-29 ชั่วโมง	363.3	22.9	53.1	25.0	18.2	31.0	138.3	28.4	18.8	27.7	-	20-29 hours		
มี	11.6	0.1	0.1	-	-	1.1	6.4	0.9	0.8	2.2	-	Available		
ไม่มี	351.7	22.7	53.0	25.0	18.2	29.9	131.9	27.5	18.0	25.5	-	Not available		
30-34 ชั่วโมง	371.8	24.8	45.3	28.0	8.8	48.2	115.8	44.7	30.8	25.5	-	30-34 hours		
มี	6.2	-	-	-	-	0.3	2.6	0.9	0.4	2.1	-	Available		
ไม่มี	365.7	24.8	45.3	28.0	8.8	47.9	113.3	43.9	30.4	23.4	-	Not available		
35-39 ชั่วโมง	742.0	56.6	111.0	62.5	42.2	131.6	174.7	60.4	50.7	50.4	2.1	35-39 hours		
มี	2.5	-	-	-	-	0.4	1.2	0.5	0.0	0.4	-	Available		
ไม่มี	739.5	56.6	111.0	62.5	42.2	131.2	173.5	60.0	50.7	50.0	2.1	Not available		
40-49 ชั่วโมง	5,114.1	390.6	350.3	387.5	196.0	897.8	422.8	1,150.7	790.4	503.9	24.0	40-49 hours		
มี	12.4	0.1	1.3	0.8	0.5	0.9	4.0	1.6	2.2	1.2	-	Available		
ไม่มี	5,101.7	390.5	349.0	386.8	195.5	897.0	418.9	1,149.1	788.3	502.7	24.0	Not available		
50 ชั่วโมงขึ้นไป	2,391.1	97.0	49.1	81.0	39.1	747.4	227.3	374.9	581.6	193.4	0.4	50 hours and over		
มี	3.7	0.3	0.9	-	0.2	-	1.3	0.4	0.7	-	-	Available		
ไม่มี	2,387.4	96.8	48.2	81.0	38.9	747.4	226.1	374.5	580.9	193.4	0.4	Not available		

ไตรมาสที่ 2/2558 : Quarter 2/2015

หน่วยเป็นพัน : In Thousands

ตารางที่ 9 จำนวนผู้จ้างงาน จำนวนชั่วโมงทำงานต่อสัปดาห์ การมีเวลาเหลือพอและต้องการทำงานเพิ่มขึ้น เพศ และเขตการปกครอง พหุราชอาณาจักร (ต่อ)  
 TABLE 9 EMPLOYED PERSONS BY OCCUPATION, HOURS WORKED PER WEEK, AVAILABILITY FOR ADDITIONAL WORK, SEX AND AREA, WHOLE KINGDOM (Contd.)

จำนวนชั่วโมงทำงาน เพศ และ การมีเวลาเหลือพอ และต้องการทำงานเพิ่มขึ้น	ในเขตเทศบาล MUNICIPAL AREA													รวม	HOURS WORKED, SEX AND AVAILABILITY FOR ADDITIONAL WORK
	ผู้จัดการ Legislators & Managers	ผู้ประกอบวิชาชีพ ด้านต่างๆ Professional	เจ้าหน้าที่เทคนิค และช่างเทคนิค Technicians	เสมียน Clerks	พนักงานบริการ ผู้จำหน่ายสินค้า Service Workers	อาชีพ Agricultural & Fishery	ช่างฝีมือและผู้ปฏิบัติ งานที่เกี่ยวข้อง Craft & associat	ผู้ควบคุมเครื่องจักร งานด้านการประกอบ Plant & Machine controllers	ผู้ประกอบการ งานพื้นฐาน Elementary occupations	คนงานซึ่งมี ได้จำแนกไว้ ในหมวดอื่น Not classifiable	1,002.9	18.7	TOTAL(FEMALE)		
ยอดรวม(หญิง)	349.7	794.1	575.1	660.2	2,619.2	785.3	550.5	646.5	1,002.9	18.7	1,002.9	18.7	1,002.9	18.7	1,002.9
มี	0.2	2.5	2.2	2.1	8.9	15.5	2.0	1.0	11.3	-	11.3	-	11.3	-	11.3
ไม่มี	349.5	791.6	573.0	658.1	2,610.3	769.8	548.6	645.5	991.6	18.7	991.6	18.7	991.6	18.7	991.6
มีงานประจำแต่ไม่ได้ทำงาน	1.0	19.6	2.2	2.6	8.1	24.8	0.9	1.4	6.3	-	6.3	-	6.3	-	6.3
มี	-	0.1	0.3	0.1	1.2	3.1	0.1	0.6	0.4	-	0.4	-	0.4	-	0.4
ไม่มี	1.0	19.6	2.0	2.6	6.9	21.7	0.8	0.7	5.9	-	5.9	-	5.9	-	5.9
1-9 ชั่วโมง	6.2	10.7	1.1	0.3	4.6	4.9	3.4	-	3.4	-	3.4	-	3.4	-	3.4
มี	0.0	0.0	-	-	0.0	0.4	-	-	0.2	-	0.2	-	0.2	-	0.2
ไม่มี	6.2	10.7	1.1	0.3	4.6	4.6	3.4	-	3.1	-	3.1	-	3.1	-	3.1
10-19 ชั่วโมง	0.7	17.2	3.0	2.2	17.8	44.3	2.9	0.1	10.8	-	10.8	-	10.8	-	10.8
มี	-	2.0	1.1	-	0.6	2.3	0.2	-	0.5	-	0.5	-	0.5	-	0.5
ไม่มี	0.7	15.2	1.9	2.2	17.2	42.0	2.7	0.1	10.2	-	10.2	-	10.2	-	10.2
20-29 ชั่วโมง	16.4	73.8	13.9	34.1	51.8	118.9	12.8	7.8	38.8	1.6	38.8	1.6	38.8	1.6	38.8
มี	-	0.1	0.1	-	0.7	5.0	0.2	0.1	5.1	-	5.1	-	5.1	-	5.1
ไม่มี	16.4	73.7	13.8	34.1	51.1	113.8	12.6	7.7	33.7	1.6	33.7	1.6	33.7	1.6	33.7
30-34 ชั่วโมง	19.1	36.6	24.4	33.3	65.4	96.3	22.1	9.8	27.7	-	27.7	-	27.7	-	27.7
มี	-	-	-	-	0.7	1.4	0.2	-	1.1	-	1.1	-	1.1	-	1.1
ไม่มี	19.1	36.6	24.4	33.3	64.7	94.9	21.9	9.8	26.6	-	26.6	-	26.6	-	26.6
35-39 ชั่วโมง	29.9	192.8	60.2	90.0	129.0	124.9	33.1	5.2	46.5	0.7	46.5	0.7	46.5	0.7	46.5
มี	-	0.3	-	-	2.6	1.1	1.0	-	0.3	-	0.3	-	0.3	-	0.3
ไม่มี	29.9	192.5	60.2	90.0	126.4	123.9	32.1	5.2	46.2	0.7	46.2	0.7	46.2	0.7	46.2
40-49 ชั่วโมง	225.2	388.8	420.4	442.9	1,277.1	255.9	333.5	373.2	659.3	15.4	659.3	15.4	659.3	15.4	659.3
มี	0.1	-	0.8	2.0	0.7	1.6	0.3	0.3	2.4	-	2.4	-	2.4	-	2.4
ไม่มี	225.0	388.8	419.6	440.9	1,276.4	254.2	333.2	372.9	656.8	15.4	656.8	15.4	656.8	15.4	656.8
50 ชั่วโมงขึ้นไป	51.3	54.5	50.0	54.8	1,065.4	115.3	141.9	249.1	210.3	1.0	210.3	1.0	210.3	1.0	210.3
มี	-	-	-	-	2.3	0.6	-	-	1.2	-	1.2	-	1.2	-	1.2
ไม่มี	51.3	54.5	50.0	54.8	1,063.1	114.6	141.9	249.1	209.1	1.0	209.1	1.0	209.1	1.0	209.1

ตารางที่ 9 จำนวนผู้จ้างงานที่ จำแนกตามอาชีพ จำนวนชั่วโมงทำงานต่อสัปดาห์ การมีเวลาเหลือและต้องการทำงานเพิ่มขึ้น เพศ และเขตการปกครอง ทวีปอาเซียน (ต่อ)  
 TABLE 9 EMPLOYED PERSONS BY OCCUPATION, HOURS WORKED PER WEEK, AVAILABILITY FOR ADDITIONAL WORK, SEX AND AREA, WHOLE KINGDOM (Contd.)

หน่วยนับพัน : In Thousands

จำนวนชั่วโมงทำงาน เพศ และ การมีเวลาเหลือ และต้องการทำงานเพิ่มขึ้น	อาชีพ Occupation											HOURS WORKED, SEX AND AVAILABILITY FOR ADDITIONAL WORK TOTAL(MALE)
	รวม	ผู้บัญชาการ ระดับสูง Legislators & Managers	ผู้ประกอบอาชีพ ด้านต่างๆ Professional	เจ้าหน้าที่เทคนิค และผู้ประกอบ วิชาชีพ Technicians & Associate Professionals	เสมียน Clerks	พนักงานบริการ ผู้จำหน่ายสินค้า Service Workers	ด้านการเกษตร ป่าไม้และประมง Agricultural & Fishery	ช่างฝีมือและผู้ปฏิบัติ งานที่เกี่ยวข้อง Craft & associate	ผู้ควบคุมเครื่องจักร งานด้านการประกอบ Plant & Machine controllers	ผู้ประกอบอาชีพ งานพื้นฐาน Elementary occupations	คนงานซึ่ง ได้จำแนกไว้ ในหมวดอื่น Not classifiable	
ยอดรวม(ชาย)	11,419.9	388.7	264.3	276.6	150.4	1,138.2	4,918.0	1,755.1	1,161.2	1,363.6	3.8	3.8
มี	176.9	2.0	2.1	-	0.4	6.0	105.5	14.5	8.7	37.6	-	Available
ไม่มี	11,243.0	386.7	262.2	276.6	150.0	1,132.1	4,812.6	1,740.6	1,152.5	1,326.0	3.8	Not available
มีงานประจำแต่ไม่ได้ทำงาน	257.6	1.1	10.0	1.1	0.5	3.1	220.6	10.5	4.3	6.4	-	With job not work
มี	29.4	0.1	0.2	-	-	0.5	25.8	1.5	0.4	0.9	-	Available
ไม่มี	228.2	1.0	9.9	1.1	0.5	2.6	194.8	9.0	3.9	5.5	-	Not available
1-9 ชั่วโมง	76.2	1.4	4.1	0.2	-	1.0	54.6	2.5	1.7	10.7	-	1-9 hours
มี	8.7	-	0.7	-	-	-	5.2	-	0.6	2.2	-	Available
ไม่มี	67.4	1.4	3.4	0.2	-	1.0	49.5	2.5	1.0	8.5	-	Not available
10-19 ชั่วโมง	352.2	2.4	10.9	0.3	1.9	9.3	267.1	15.4	11.1	33.8	-	10-19 hours
มี	18.4	-	-	-	-	-	10.9	1.2	1.1	5.2	-	Available
ไม่มี	333.8	2.4	10.9	0.3	1.9	9.3	256.2	14.2	10.0	28.6	-	Not available
20-29 ชั่วโมง	1,056.4	18.4	24.3	12.8	6.9	31.6	821.7	38.9	26.3	75.6	-	20-29 hours
มี	50.8	0.4	1.3	-	-	1.3	35.3	4.0	1.1	7.4	-	Available
ไม่มี	1,005.6	17.9	23.0	12.8	6.9	30.3	786.4	34.9	25.2	68.2	-	Not available
30-34 ชั่วโมง	694.6	12.1	8.4	5.3	1.1	30.8	459.3	55.9	42.1	79.8	-	30-34 hours
มี	16.7	0.5	-	-	-	1.2	6.0	0.6	0.1	8.4	-	Available
ไม่มี	677.9	11.6	8.4	5.3	1.1	29.6	453.2	55.3	42.1	71.4	-	Not available
35-39 ชั่วโมง	1,276.9	98.3	82.5	53.1	33.4	107.2	643.6	100.0	67.6	91.2	-	35-39 hours
มี	15.9	0.6	-	-	-	1.5	10.3	0.6	-	3.0	-	Available
ไม่มี	1,261.0	97.7	82.5	53.1	33.4	105.7	633.4	99.4	67.6	88.3	-	Not available
40-49 ชั่วโมง	5,110.0	169.3	101.6	154.7	86.0	474.2	1,650.6	1,080.9	624.4	764.8	3.5	40-49 hours
มี	27.8	0.5	-	-	0.4	0.3	8.5	5.9	2.6	9.7	-	Available
ไม่มี	5,082.2	168.9	101.6	154.7	85.6	474.0	1,642.1	1,075.0	621.7	755.1	3.5	Not available
50 ชั่วโมงขึ้นไป	2,596.1	85.8	22.6	49.2	20.6	480.8	800.6	451.0	383.9	301.4	0.3	50 hours and over
มี	9.1	-	-	-	-	1.3	3.5	0.7	2.9	0.8	-	Available
ไม่มี	2,587.0	85.8	22.6	49.2	20.6	479.5	797.1	450.3	381.0	300.6	0.3	Not available

ตารางที่ 9 จำนวนผู้จ้างทำ งานตามอาชีพ จำนวนชั่วโมงทำงานต่อสัปดาห์ การมีเวลาเหลือและต้องการทำงานเพิ่มขึ้น เพศ และเขตการปกครอง ทวีปอาเซียน (ต่อ)  
TABLE 9 EMPLOYED PERSONS BY OCCUPATION, HOURS WORKED PER WEEK, AVAILABILITY FOR ADDITIONAL WORK, SEX AND AREA, WHOLE KINGDOM(Contd.)

ไตรมาสที่ 2/2558 : Quarter 2/2015

นอกเขตเทศบาล NON-MUNICIPAL AREA

หน่วยเป็นพัน : In Thousands

จำนวนชั่วโมงทำงาน เพศ และ การมีเวลาเหลือ และต้องการทำงานเพิ่มขึ้น	อาชีพ Occupation										ผู้ประกอบอาชีพ งานพื้นฐาน Elementary occupations	คนงานซึ่งมี ได้งานไป ในครัวเรือน Not classifiable	HOURS WORKED, SEX AND AVAILABILITY FOR ADDITIONAL WORK TOTAL(FEMALE)
	รวม	ผู้จัดการ Legislators & Managers	ผู้ประกอบวิชาชีพ ด้านต่างๆ Professional	เจ้าหน้าที่เทคนิค และช่างประกอบ Technicians	เสมียน Clerks	พนักงานบริการ ผู้จำหน่ายสินค้า Service Workers	ด้านการเกษตร ป่าไม้และประมง Agricultural & Fishery	ช่างฝีมือและผู้ปฏิบัติ งานที่เกี่ยวข้อง Craft & associat	ผู้ควบคุมเครื่องจักร งานด้านการประกอบ Plant & Machine controllers	ผู้ประกอบอาชีพ งานที่ฐาน Elementary occupations			
ยอดรวม(หญิง)	9,145.5	144.9	477.2	279.7	358.8	1,851.8	3,681.0	676.3	524.5	1,148.2	3.1	3.1	Available
มี	122.7	0.5	4.0	2.1	0.3	7.4	77.9	4.5	0.5	25.7	-	-	Available
ไม่มี	9,022.8	144.4	473.2	277.6	358.6	1,844.4	3,603.1	671.9	524.0	1,122.5	3.1	3.1	Not available
มีงานประจำแต่ไม่ได้ทำงาน	184.0	0.2	23.9	0.3	0.5	13.3	134.2	3.4	0.9	7.4	-	-	With job not work
มี	18.7	-	-	-	-	-	17.0	1.0	-	0.7	-	-	Available
ไม่มี	165.3	0.2	23.9	0.3	0.5	13.3	117.2	2.3	0.9	6.7	-	-	Not available
1-9 ชั่วโมง	72.7	0.7	8.0	1.3	0.3	1.5	49.4	3.5	0.2	8.0	-	-	1-9 hours
มี	6.2	-	1.9	-	-	-	2.8	-	-	1.5	-	-	Available
ไม่มี	66.6	0.7	6.1	1.3	0.3	1.5	46.6	3.5	0.2	6.5	-	-	Not available
10-19 ชั่วโมง	355.5	1.8	12.1	1.3	2.4	20.9	268.4	10.6	0.6	37.5	-	-	10-19 hours
มี	21.3	0.2	-	0.6	-	1.8	15.2	-	-	3.5	-	-	Available
ไม่มี	334.2	1.6	12.1	0.7	2.4	19.1	253.2	10.6	0.6	34.0	-	-	Not available
20-29 ชั่วโมง	983.1	5.7	48.1	11.1	17.4	51.2	740.2	37.0	6.7	65.8	-	-	20-29 hours
มี	29.5	-	0.6	-	-	0.1	22.5	0.8	-	5.6	-	-	Available
ไม่มี	953.7	5.7	47.5	11.1	17.4	51.2	717.8	36.3	6.7	60.2	-	-	Not available
30-34 ชั่วโมง	581.2	4.0	16.6	6.7	5.1	52.8	386.0	36.5	5.2	68.3	-	-	30-34 hours
มี	12.8	0.3	-	0.1	-	1.9	4.7	1.1	-	4.7	-	-	Available
ไม่มี	568.5	3.7	16.6	6.6	5.1	50.9	381.3	35.4	5.2	63.6	-	-	Not available
35-39 ชั่วโมง	1,183.4	28.2	157.2	48.6	81.7	134.8	547.8	80.9	11.9	92.2	-	-	35-39 hours
มี	10.7	-	0.8	0.7	-	1.1	6.2	0.5	-	1.4	-	-	Available
ไม่มี	1,172.7	28.2	156.4	47.9	81.7	133.8	541.7	80.4	11.9	90.8	-	-	Not available
40-49 ชั่วโมง	3,900.7	72.0	181.0	182.8	218.1	776.6	1,177.4	351.5	302.0	636.7	2.7	2.7	40-49 hours
มี	20.1	-	0.7	0.3	0.3	1.2	7.8	1.0	0.5	8.4	-	-	Available
ไม่มี	3,880.6	72.0	180.3	182.6	217.8	775.3	1,169.6	350.5	301.6	628.3	2.7	2.7	Not available
50 ชั่วโมงขึ้นไป	1,884.8	32.3	30.6	27.6	33.4	800.6	377.7	152.9	196.9	232.4	0.5	0.5	50 hours and over
มี	3.6	-	-	0.5	-	1.2	1.9	-	-	-	-	-	Available
ไม่มี	1,881.2	32.3	30.6	27.1	33.4	799.4	375.8	152.9	196.9	232.4	0.5	0.5	Not available

ตารางที่ 10 จำนวนผู้จ้างทำ งานตามอุตสาหกรรม จำนวนชั่วโมงงานต่อสัปดาห์ การมีเวลาเหลือและต้องการทำงานเพิ่มขึ้น หัวราชอาณาจักร  
TABLE10 EMPLOYED PERSONS BY INDUSTRY, HOURS WORKED PER WEEK, AVAILABILITY FOR ADDITIONAL WORK, WHOLE KINGDOM

หน่วยนับ: In Thousands

จำนวนชั่วโมงทำงาน และ ความต้องการทำงานเพิ่มขึ้น	รวม	อุตสาหกรรม Industry										ข้อมูลข่าวสาร และการสื่อสาร Information and communication	ที่พักแรมและ บริการด้านอาหาร Accommodation and food service	การขนส่ง และ สถานที่เก็บสินค้า Transportation and storage	กิจกรรมการเงินและ การประกันภัย Financial intermediation	HOURS WORKED, AND AVAILABILITY FOR ADDITIONAL WORK
		เกษตรกรรม การปลูก และปศุสัตว์ Agriculture	การทำ เหมืองแร่ และหิน Mining	การผลิต Manufacturing	ไฟฟ้า ก๊าซ ไอน้ำและ ความร้อน Electricity	การส่งน้ำ บำบัดน้ำเสีย และน้ำ Waste water supply	การก่อสร้าง Construction	การค้าปลีก และค้าส่ง Retail and wholesale trade	การขนส่ง และ การขนส่ง ทางอากาศ และทาง น้ำ Air and sea transport	การขนส่ง และ การขนส่ง ทางบก Land transport	การก่อสร้าง Construction					
ยอดรวม	37,751.8	11,677.5	73.6	6,533.9	110.0	78.3	2,446.9	6,278.3	1,184.9	2,656.8	2,50.2	540.0	540.0	TOTAL		
มี	400.7	284.2	0.5	23.9	-	0.3	20.8	16.8	4.1	7.8	0.6	2.6	2.6	Available		
ไม่มี	37,351.0	11,393.3	73.1	6,510.0	110.0	78.0	2,426.0	6,261.5	1,180.8	2,649.0	249.7	537.4	537.4	Not available		
มีงานประจำแต่ไม่ทำงาน	596.9	444.9	0.3	16.0	0.4	-	19.9	11.9	3.3	18.3	-	1.9	1.9	With job not work		
มี	66.0	55.0	0.0	2.7	-	-	3.0	0.5	0.4	3.2	-	-	-	Available		
ไม่มี	530.9	390.0	0.2	13.3	0.4	-	16.9	11.4	2.9	15.1	-	1.9	1.9	Not available		
1-9 ชั่วโมง	202.5	128.4	-	8.3	-	-	5.3	6.5	1.0	4.6	0.2	-	-	1-9 hours		
มี	17.3	12.9	-	0.7	-	-	0.1	-	0.2	0.0	-	-	-	Available		
ไม่มี	185.2	115.5	-	7.6	-	-	5.2	6.5	0.8	4.6	0.2	-	-	Not available		
10-19 ชั่วโมง	901.4	685.6	-	27.4	-	0.5	19.8	45.8	4.0	27.4	0.5	4.6	4.6	10-19 hours		
มี	51.8	39.4	-	0.8	-	-	1.8	0.6	0.2	0.2	-	2.2	2.2	Available		
ไม่มี	849.6	646.2	-	26.6	-	0.5	18.0	45.2	3.8	27.2	0.5	2.4	2.4	Not available		
20-29 ชั่วโมง	2,772.4	1,921.6	0.6	110.5	16.6	4.9	50.5	114.9	26.5	68.6	10.7	23.1	23.1	20-29 hours		
มี	103.1	84.7	-	1.3	-	0.3	5.5	1.8	0.6	0.6	-	-	-	Available		
ไม่มี	2,669.3	1,836.8	0.6	109.2	16.6	4.7	45.0	113.1	26.0	68.0	10.7	23.1	23.1	Not available		
30-34 ชั่วโมง	1,982.2	1,162.7	0.9	158.1	5.4	3.5	91.7	169.4	46.7	81.5	13.3	37.3	37.3	30-34 hours		
มี	39.0	27.6	-	3.6	-	-	2.0	1.9	0.2	0.4	-	-	-	Available		
ไม่มี	1,943.2	1,135.2	0.9	154.5	5.4	3.5	89.8	167.4	46.5	81.1	13.3	37.3	37.3	Not available		
35-39 ชั่วโมง	3,914.7	1,545.0	2.7	225.0	30.3	23.2	64.5	258.4	48.5	142.6	18.3	53.0	53.0	35-39 hours		
มี	34.4	22.3	-	1.7	-	-	0.4	2.3	0.0	2.3	-	-	-	Available		
ไม่มี	3,880.3	1,522.7	2.7	223.3	30.3	23.2	64.1	256.2	48.4	140.3	18.3	53.0	53.0	Not available		
40-49 ชั่วโมง	18,516.3	4,044.7	52.4	4,188.5	53.7	39.4	1,596.4	3,360.3	616.7	1,350.8	188.3	392.9	392.9	40-49 hours		
มี	68.6	33.6	-	12.9	-	-	6.6	5.7	0.6	0.9	0.6	0.4	0.4	Available		
ไม่มี	18,447.7	4,011.2	52.4	4,175.6	53.7	39.4	1,589.8	3,354.6	616.1	1,349.9	187.7	392.5	392.5	Not available		
50 ชั่วโมงขึ้นไป	8,865.5	1,744.6	16.8	1,800.1	3.5	6.8	598.8	2,311.0	438.2	963.0	18.9	27.2	27.2	50 hours and over		
มี	20.6	8.8	0.5	0.2	-	-	1.6	4.0	2.0	0.1	-	-	-	Available		
ไม่มี	8,844.9	1,735.8	16.3	1,799.9	3.5	6.8	597.3	2,307.0	436.2	962.9	18.9	27.2	27.2	Not available		

ตารางที่ 10 จำนวนผู้จ้างงานทำ ชั่วโมงตามอุตสาหกรรม จำนวนชั่วโมงทำงานต่อสัปดาห์ การมีเวลาเหลือและต้องการทำงานเพิ่มขึ้น พหุราชอาณาจักร (ต่อ)

TABLE 10 EMPLOYED PERSONS BY INDUSTRY, HOURS WORKED PER WEEK, AVAILABILITY FOR ADDITIONAL WORK, WHOLE KINGDOM(Contd.)

หน่วยนับพัน : in Thousands

จำนวนชั่วโมงทำงาน และ การมีเวลาเหลือ และต้องการทำงานเพิ่มขึ้น	อุตสาหกรรม (ต่อ) Industry (Contd.)													HOURS WORKED, AND AVAILABILITY FOR ADDITIONAL WORK
	กิจกรรม อสังหาริมทรัพย์ Real estate activities	กิจกรรมทางวิชาชีพ วิทยาศาสตร์ Professional/scientific technical activities	การบริหารงาน และบริการสนับสนุน Administrative support service activities	บริการราชการ ป้องกันประเทศ Public administration defence	การศึกษา Education	การดูแลสุขภาพ และบริการสังคมและสวัสดิการ Health and social work	ศิลปะ ความบันเทิง และนันทนาการ Art, entertainment	บริการด้านอื่นๆ Other service	งานในครัวเรือน ส่วนบุคคล Activities of household	กิจกรรมนอก สหกรณ์ Extra-territorial	ไม่ทราบ Unknown	TOTAL		
มี	182.9	372.1	532.4	1,631.2	1,164.1	647.5	290.1	796.7	251.3	3.8	49.3	49.3	Available	
ไม่มี	0.2	0.3	1.9	6.3	8.5	1.8	4.3	11.6	4.3	-	-	-	Not available	
มีงานประจำแต่ไม่มีทำงาน	182.7	371.9	530.5	1,624.9	1,155.6	645.7	285.8	785.1	247.0	3.8	49.3	49.3	With job not work	
มี	0.3	1.7	0.9	3.4	67.4	2.6	1.9	1.2	0.8	-	-	-	Available	
ไม่มี	0.3	0.3	-	-	0.4	0.3	-	0.1	0.2	-	-	-	Not available	
1-9 ชั่วโมง	6.1	1.4	0.9	3.4	67.0	2.3	1.9	1.1	0.6	-	-	-	19 hours	
มี	-	-	2.5	1.3	31.1	0.1	2.5	3.8	0.7	-	-	-	Available	
ไม่มี	-	-	0.7	-	2.7	-	-	-	-	-	-	-	Not available	
10-19 ชั่วโมง	6.1	-	1.8	1.3	28.4	0.1	2.5	3.8	0.7	-	-	-	Available	
มี	4.7	2.1	1.6	8.0	43.7	3.6	8.4	10.2	3.5	-	-	-	Not available	
ไม่มี	0.2	-	-	-	2.1	0.6	1.1	1.8	0.7	-	-	-	10-19 hours	
20-29 ชั่วโมง	4.5	2.1	1.6	8.0	41.6	3.0	7.3	8.4	2.8	-	-	-	Available	
มี	6.4	8.2	7.6	173.2	133.3	32.5	19.5	29.1	14.0	-	-	-	Not available	
ไม่มี	-	-	0.4	0.5	0.9	-	2.8	4.0	-	-	-	-	20-29 hours	
30-34 ชั่วโมง	6.4	8.2	7.3	172.8	132.5	32.5	16.7	25.2	14.0	-	-	-	Available	
มี	5.9	24.8	15.5	40.4	44.8	15.8	16.8	38.1	7.1	-	2.6	2.6	Not available	
ไม่มี	-	-	-	0.8	-	-	-	1.9	0.7	-	-	-	30-34 hours	
35-39 ชั่วโมง	8.2	39.0	12.7	767.4	409.3	163.1	28.3	59.9	12.6	0.6	2.1	2.1	Available	
มี	-	-	-	2.1	0.8	0.7	-	1.3	0.5	-	-	-	Not available	
ไม่มี	8.2	39.0	12.7	765.3	408.5	162.4	28.3	58.7	12.1	0.6	2.1	2.1	35-39 hours	
40-49 ชั่วโมง	125.8	266.2	318.5	517.1	401.3	310.1	114.9	403.3	128.4	3.1	43.5	43.5	Available	
มี	-	-	0.7	1.6	1.5	0.2	0.2	2.2	1.1	-	-	-	Not available	
ไม่มี	125.8	266.2	317.9	515.4	399.9	309.9	114.7	401.1	127.3	3.1	43.5	43.5	40-49 hours	
50 ชั่วโมงขึ้นไป	25.5	30.1	173.2	120.4	33.2	119.7	97.9	251.1	84.1	0.1	1.0	1.0	Available	
มี	-	-	0.2	1.4	0.3	-	0.2	0.3	1.0	-	-	-	Not available	
ไม่มี	25.5	30.1	173.0	119.0	33.0	119.7	97.7	250.8	83.1	0.1	1.0	1.0	50 hours and over	

ตารางที่ 10 จำนวนผู้จ้างงาน จำนวนคนอุตสาหกรรม จำนวนชั่วโมงทำงานต่อสัปดาห์ การมีเวลาถือของต่อสัปดาห์ทำงานเพิ่มขึ้น และเพศ ที่ราชอาณาจักร  
TABLE 10 EMPLOYED PERSONS BY INDUSTRY, HOURS WORKED PER WEEK, AVAILABILITY FOR ADDITIONAL WORK AND SEX, WHOLE KINGDOM

จำนวนชั่วโมงทำงาน เพศ และ การมีเวลาถือของ และต้องการทำงานเพิ่มขึ้น	รวม เกษตรกรรม และเหมืองแร่ และเหมืองหิน Mining และเหมืองหิน	การผลิต ไฟฟ้า ก๊าซ ไอน้ำระบบปรับอากาศ Electricity sewerage, waste and other	การก่อสร้าง Construction	อุตสาหกรรม Industry		การขนส่ง และท่าอากาศยาน Transportation and storage	ที่พักแรมและ บริการด้านอาหาร Accommodation and food service	ข้อมูลข่าวสาร และการสื่อสาร Information and communication	กิจกรรมการเงินและ การประกันภัย Financial Intermediation		HOURS WORKED, SEX AND AVAILABILITY FOR ADDITIONAL WORK	
				การขุดเจาะ และเหมืองแร่ และเหมืองหิน Agriculture และเหมืองแร่ และเหมืองหิน Mining และเหมืองหิน	การค้าปลีก และขายส่ง Retail and wholesale trade				การขนส่ง และท่าอากาศยาน Transportation and storage	ที่พักแรมและ บริการด้านอาหาร Accommodation and food service		ข้อมูลข่าวสาร และการสื่อสาร Information and communication
ชาย	20,604.1	6,800.2	3,282.1	80.8	52.1	2,079.9	3,160.9	1,007.3	922.6	143.1	232.7	MALE
มี	232.3	170.1	9.4	-	-	19.8	9.1	4.1	2.7	-	1.5	Available
ไม่มี	20,371.8	6,630.1	3,272.8	80.8	52.1	2,060.1	3,151.7	1,003.2	919.9	143.1	231.2	Not available
มีงานประจำเต็มไทม์ได้ทำงาน	345.9	281.6	7.1	0.4	-	17.5	7.8	3.3	4.3	-	0.3	With job not work
มี	41.5	34.2	0.9	-	-	2.9	0.3	0.4	2.2	-	-	Available
ไม่มี	304.4	247.4	6.2	0.4	-	14.6	7.5	2.9	2.1	-	0.3	Not available
1-9 ชั่วโมง	95.1	68.3	2.0	-	-	3.2	1.2	0.8	2.6	0.2	-	1-9 hours
มี	10.4	8.8	-	-	-	0.1	-	0.2	-	-	-	Available
ไม่มี	84.7	59.5	2.0	-	-	3.1	1.2	0.7	2.6	0.2	-	Not available
10-19 ชั่วโมง	446.9	347.7	9.3	-	0.2	16.1	22.5	4.0	9.8	0.4	3.3	10-19 hours
มี	23.8	20.0	0.6	-	-	1.3	-	0.2	-	-	-	Available
ไม่มี	423.2	327.7	8.7	-	0.2	14.8	22.5	3.8	9.8	0.4	2.1	Not available
20-29 ชั่วโมง	1,419.6	1,016.4	40.2	9.2	3.1	44.5	51.9	23.1	23.3	5.7	8.9	20-29 hours
มี	62.4	49.8	0.3	-	-	5.5	1.4	0.6	0.2	-	-	Available
ไม่มี	1,357.3	966.6	39.9	9.2	3.1	39.1	50.5	22.5	23.1	5.7	8.9	Not available
30-34 ชั่วโมง	1,066.4	640.8	67.5	3.0	1.3	76.8	87.6	37.2	27.7	5.9	17.6	30-34 hours
มี	22.9	16.4	0.8	-	-	2.0	1.4	0.2	0.1	-	-	Available
ไม่มี	1,043.5	624.5	66.8	3.0	1.3	74.9	86.2	37.1	27.5	5.9	17.6	Not available
35-39 ชั่วโมง	2,018.9	852.9	86.6	23.9	15.4	57.0	124.5	40.0	43.7	9.1	21.6	35-39 hours
มี	18.4	13.6	0.7	-	-	0.4	1.3	0.0	0.1	-	-	Available
ไม่มี	2,000.5	839.3	85.9	23.9	15.4	56.6	123.3	40.0	43.6	9.1	21.6	Not available
40-49 ชั่วโมง	10,224.1	2,413.6	2,120.1	40.7	27.3	1,345.7	1,801.5	484.7	462.1	109.2	167.2	40-49 hours
มี	40.2	21.3	5.9	-	-	6.2	0.6	0.6	0.0	-	0.4	Available
ไม่มี	10,183.9	2,392.3	2,114.2	40.7	27.3	1,339.5	1,798.2	484.2	462.1	109.2	166.8	Not available
50 ชั่วโมงขึ้นไป	4,987.3	1,179.0	949.3	3.5	4.8	51.9	1,063.8	414.1	349.1	12.7	13.9	50 hours and over
มี	12.8	6.1	0.2	-	-	1.6	1.5	2.0	-	-	-	Available
ไม่มี	4,974.4	1,172.8	949.1	3.5	4.8	51.7	1,062.3	412.1	349.1	12.7	13.9	Not available
หญิง	17,147.7	4,877.3	3,251.7	29.3	26.2	366.9	3,117.4	177.6	1,734.2	107.1	307.3	FEMALE
มี	168.4	114.1	14.5	0.5	0.3	1.0	7.6	-	5.0	0.6	1.0	Available
ไม่มี	16,979.2	4,763.2	3,237.2	29.3	25.9	365.9	3,109.8	177.6	1,729.2	106.6	306.2	Not available
มีงานประจำเต็มไทม์ได้ทำงาน	251.0	163.3	8.9	-	-	2.4	4.1	-	13.9	-	1.6	With job not work
มี	24.5	20.8	1.8	-	-	0.1	0.2	-	1.0	-	-	Available
ไม่มี	226.4	142.5	7.1	-	-	2.3	3.9	-	13.0	-	1.6	Not available
1-9 ชั่วโมง	107.4	60.1	6.3	-	-	2.1	5.3	0.2	2.1	-	-	1-9 hours
มี	6.9	4.1	0.7	-	-	-	-	-	0.0	-	-	Available
ไม่มี	100.5	56.0	5.6	-	-	2.1	5.3	0.2	2.0	-	-	Not available
10-19 ชั่วโมง	454.5	337.9	18.1	-	0.3	3.7	23.4	-	17.6	0.1	1.3	10-19 hours
มี	19.5	19.5	0.2	-	-	0.5	0.6	-	0.2	-	-	Available
ไม่มี	426.4	318.4	17.9	-	0.3	3.2	22.8	-	17.4	0.1	0.3	Not available
20-29 ชั่วโมง	1,352.8	905.1	70.3	7.4	1.8	5.9	63.0	3.4	45.4	5.0	14.2	20-29 hours
มี	40.8	34.9	1.0	-	0.3	-	0.4	-	0.4	-	-	Available
ไม่มี	1,312.0	870.2	69.4	7.4	1.6	5.9	62.6	3.4	44.9	5.0	14.2	Not available
30-34 ชั่วโมง	915.8	521.9	90.6	2.3	2.1	14.9	81.8	9.4	53.8	7.5	19.7	30-34 hours
มี	16.2	11.2	2.9	-	-	0.5	0.5	-	0.2	-	-	Available
ไม่มี	899.6	510.7	87.7	2.3	2.1	14.9	81.2	9.4	53.6	7.5	19.7	Not available
35-39 ชั่วโมง	1,895.8	692.2	138.4	6.4	7.9	7.4	133.9	8.5	96.9	9.3	31.4	35-39 hours
มี	16.0	8.7	1.0	-	-	-	1.0	-	2.2	-	-	Available
ไม่มี	1,879.9	683.5	137.4	6.4	7.9	7.4	132.9	8.5	96.6	9.3	31.4	Not available
40-49 ชั่วโมง	8,292.2	1,631.2	2,068.4	13.0	12.1	250.7	1,558.8	132.0	888.7	79.0	225.7	40-49 hours
มี	28.4	12.3	7.0	-	-	0.4	2.4	-	0.9	0.6	-	Available
ไม่มี	8,263.9	1,618.9	2,061.4	13.0	12.1	250.3	1,556.4	132.0	887.8	78.5	225.7	Not available
50 ชั่วโมงขึ้นไป	3,878.2	565.6	850.8	0.1	1.9	79.8	1,247.3	24.2	613.9	6.2	13.3	50 hours and over
มี	7.7	2.7	-	-	-	-	2.6	-	0.1	-	-	Available
ไม่มี	3,870.5	563.0	850.8	0.1	1.9	79.8	1,244.7	24.2	613.8	6.2	13.3	Not available



ตารางที่ 10 จำนวนผู้จ้างงาน จำนวนชั่วโมงทำงานต่อสัปดาห์ การมีเวลาพักผ่อนและต้องทำงานเพิ่มขึ้น และเพศ ทั้งราชอาณาจักร (ต่อ)  
 TABLE 10 EMPLOYED PERSONS BY INDUSTRY, HOURS WORKED PER WEEK, AVAILABILITY FOR ADDITIONAL WORK AND SEX, WHOLE KINGDOM (Contd.)

จำนวนชั่วโมงทำงาน เพศ และ การมีเวลาพักผ่อน และต้องทำงานเพิ่มขึ้น	อุตสาหกรรม (ต่อ) Industry (Contd.)											HOURS WORKED, SEX AND AVAILABILITY FOR ADDITIONAL WORK
	กิจกรรม อสังหาริมทรัพย์	กิจกรรมทางวิชาชีพ วิทย์และเทคโนโลยี	การบริหารสนับสนุน และเชิงบริหาร	การบริหารราชการ ป้องกันประเทศ	การศึกษา	กิจกรรมด้านสุขภาพ งานสังคมสงเคราะห์	ศิลปะ ความบันเทิง และนันทนาการ	บริการด้านอื่นๆ Other service	งานในครัวเรือน Activities of household	กิจกรรมนอก อาณาเขต	ไม่ทราบ Unknown	
	Real estate activities	Professional/scientific technical activities	Administrative support service activities	Public admin- istration defence	Education	Health and social work	Art, entertainment	Other service	Activities of household	Extra- territorial	Unknown	
ชาย	76.5	203.7	303.8	1,038.9	422.4	158.3	161.3	344.5	45.1	1.9	26.2	MALE
มี	-	0.3	1.3	4.4	1.7	0.1	1.9	5.9	-	-	-	Available
ไม่มี	76.5	203.4	302.5	1,034.5	420.8	158.2	159.4	338.6	45.1	1.9	26.2	Not available
มีงานประจำแต่ไม่เต็มตัวงาน	0.3	0.3	0.8	1.7	19.1	-	0.6	0.5	-	-	-	With job not work
มี	-	0.3	-	-	-	-	-	0.0	-	-	-	Available
ไม่มี	0.3	0.1	0.8	1.7	18.9	-	0.6	0.4	-	-	-	Not available
1-9 ชั่วโมง	0.3	-	2.2	0.5	11.3	-	1.4	0.7	0.4	-	-	1-9 hours
มี	-	-	0.6	-	0.7	-	-	-	-	-	-	Available
ไม่มี	0.3	-	1.6	0.5	10.5	-	1.4	0.7	0.4	-	-	Not available
10-19 ชั่วโมง	1.9	0.2	0.7	4.6	14.7	0.5	5.0	5.7	0.4	-	-	10-19 hours
มี	-	-	-	-	-	-	0.2	0.4	-	-	-	Available
ไม่มี	1.9	0.2	0.7	4.6	14.7	0.5	5.0	5.7	0.4	-	-	Not available
20-29 ชั่วโมง	2.8	4.4	6.1	94.4	48.7	8.3	10.8	13.5	4.6	-	-	20-29 hours
มี	-	-	0.4	0.4	0.2	-	1.3	2.5	-	-	-	Available
ไม่มี	2.8	4.4	5.8	93.9	48.5	8.3	9.5	11.0	4.6	-	-	Not available
30-34 ชั่วโมง	2.3	16.6	7.0	24.5	13.4	1.6	10.8	22.7	0.2	-	1.4	30-34 hours
มี	-	-	-	0.5	-	-	-	1.6	-	-	-	Available
ไม่มี	2.3	16.6	7.0	24.0	13.4	1.6	10.8	21.1	0.2	-	1.4	Not available
35-39 ชั่วโมง	3.0	21.8	8.7	469.5	155.7	39.9	17.6	23.2	1.1	0.3	1.9	35-39 hours
มี	-	-	-	1.4	0.3	-	-	0.6	-	-	-	Available
ไม่มี	3.0	21.8	8.7	468.1	155.5	39.9	17.6	22.5	1.1	0.3	1.9	Not available
40-49 ชั่วโมง	49.6	144.4	149.5	346.1	141.3	73.2	59.4	194.6	26.2	1.7	22.5	40-49 hours
มี	-	-	0.1	1.3	0.1	0.1	0.2	0.8	-	-	-	Available
ไม่มี	49.6	144.4	149.4	344.8	141.3	73.1	59.2	193.9	26.2	1.7	22.5	Not available
50 ชั่วโมงขึ้นไป	16.5	16.0	128.7	97.6	18.3	35.0	55.7	83.7	12.3	-	0.4	50 hours and over
มี	-	-	0.2	0.8	0.3	-	0.2	-	-	-	-	Available
ไม่มี	16.5	16.0	128.5	96.9	18.1	35.0	55.5	83.7	12.3	-	0.4	Not available
หญิง	106.4	168.4	228.7	592.3	741.7	489.1	128.8	452.3	206.2	1.9	23.1	FEMALE
มี	0.2	-	0.7	2.0	6.8	1.7	2.4	5.7	4.3	-	-	Available
ไม่มี	106.1	168.4	228.0	590.4	734.9	487.5	126.4	446.6	202.0	1.9	23.1	Not available
มีงานประจำแต่ไม่เต็มตัวงาน	-	1.3	0.1	1.7	48.3	2.6	1.3	0.8	0.8	-	-	With job not work
มี	-	-	-	-	0.2	0.3	-	0.1	0.2	-	-	Available
ไม่มี	-	1.3	0.1	1.7	48.1	2.3	1.3	0.7	0.6	-	-	Not available
1-9 ชั่วโมง	5.8	-	0.3	0.8	19.8	0.1	1.1	3.1	0.3	-	-	1-9 hours
มี	-	-	0.1	-	1.9	-	-	-	-	-	-	Available
ไม่มี	5.8	-	0.2	0.8	17.9	0.1	1.1	3.1	0.3	-	-	Not available
10-19 ชั่วโมง	2.9	1.9	0.8	3.4	29.0	3.1	3.4	4.5	3.2	-	-	10-19 hours
มี	0.2	-	-	-	2.1	0.6	0.9	1.4	0.7	-	-	Available
ไม่มี	2.6	1.9	0.8	3.4	26.9	2.5	2.5	3.1	2.4	-	-	Not available
20-29 ชั่วโมง	3.6	3.9	1.5	78.9	84.6	24.3	8.7	15.7	9.5	-	-	20-29 hours
มี	-	-	-	0.1	0.7	-	1.5	1.5	-	-	-	Available
ไม่มี	3.6	3.9	1.5	78.8	83.9	24.3	7.2	14.2	9.5	-	-	Not available
30-34 ชั่วโมง	3.7	8.2	8.5	16.0	31.5	14.2	5.9	15.4	6.9	-	1.2	30-34 hours
มี	-	-	-	0.3	-	-	-	0.3	0.7	-	-	Available
ไม่มี	3.7	8.2	8.5	15.7	31.5	14.2	5.9	15.2	6.2	-	1.2	Not available
35-39 ชั่วโมง	5.2	17.3	3.9	297.9	253.6	123.3	10.7	36.8	11.5	0.3	0.3	35-39 hours
มี	-	-	-	0.6	0.5	0.7	-	0.7	0.5	-	-	Available
ไม่มี	5.2	17.3	3.9	297.2	253.0	122.5	10.7	36.1	11.0	0.3	0.3	Not available
40-49 ชั่วโมง	76.2	121.8	169.0	171.0	260.0	236.9	55.5	208.6	102.3	1.4	21.0	40-49 hours
มี	-	-	0.6	0.3	1.4	0.1	-	1.4	1.1	-	-	Available
ไม่มี	76.2	121.8	168.5	170.7	258.6	236.8	55.5	207.2	101.2	1.4	21.0	Not available
50 ชั่วโมงขึ้นไป	9.0	14.1	44.6	22.7	14.9	84.8	42.2	167.4	71.9	0.1	0.7	50 hours and over
มี	-	-	-	0.6	-	-	-	0.3	1.0	-	-	Available
ไม่มี	9.0	14.1	44.6	22.1	14.9	84.8	42.2	167.1	70.9	0.1	0.7	Not available



ตารางที่ 10 จำนวนผู้จ้างทำ งานตามอุตสาหกรรม จำนวนชั่วโมงทำงานต่อสัปดาห์ การรวมเวลาพักผ่อนและกิจกรรมทำงานเพิ่มขึ้น เพศ และเขตการปกครอง ทั่วราชอาณาจักร (ต่อ)

TABLE 10 EMPLOYED PERSONS BY INDUSTRY, HOURS WORKED PER WEEK, AVAILABILITY FOR ADDITIONAL WORK, SEX AND AREA, WHOLE KINGDOM (Contd.)

จำนวนชั่วโมงทำงาน เพศ และ การรวมเวลาพักผ่อน และสัปดาห์ทำงานเพิ่มขึ้น	อุตสาหกรรม Industry										กิจกรรมการเงินและ การประกันภัย Financial Intermediation	ข้อมูลข่าวสาร และการสื่อสาร Information and communication	ที่พักและ บริการด้านอาหาร Accommodation and food service	การขนส่งและ สถานที่เก็บสินค้า Transportation and storage	การขายปลีก การขายส่ง การซ่อมแซม whole sale&retail	อุตสาหกรรม Construction	การจำหน่าย น้ำร้อนน้ำ และน้ำยา Water supply sewerage, waste	ไฟฟ้า ก๊าซ และประปา Electricity and water	การผลิต Manufacturing	การขุด เหมืองแร่ และเหมืองหิน Mining	เกษตรกรรม การปศุสัตว์ และประมง Agriculture	รวม Total	HOURS WORKED, SEX AND AVAILABILITY FOR ADDITIONAL WORK	TOTAL (FEMALE)
	เกษตรกรรม Agriculture	การผลิต Manufacturing	การขุด เหมืองแร่ และเหมืองหิน Mining	การขุด เหมืองแร่ และเหมืองหิน Mining	การจำหน่าย น้ำร้อนน้ำ และน้ำยา Water supply sewerage, waste	การจำหน่าย น้ำร้อนน้ำ และน้ำยา Water supply sewerage, waste	ไฟฟ้า ก๊าซ และประปา Electricity and water	ไฟฟ้า ก๊าซ และประปา Electricity and water	การผลิต Manufacturing	การขุด เหมืองแร่ และเหมืองหิน Mining														
ยอดรวม (หญิง)	8,002.2	858.9	1,682.4	21.4	12.9	164.9	1,786.7	1,355	1,084.3	97.4	216.6	Available	Available											
มี	45.7	20.4	3.3	20.4	-	0.5	5.9	-	4.0	0.6	1.0	Available	Available											
ไม่มี	7,956.5	838.5	1,679.1	21.4	12.9	164.4	1,780.8	1,355	1,080.4	96.9	215.6	Not available	Not available											
รวมงานประจำไม่ทำงาน	66.9	25.6	2.4	-	-	0.6	2.0	-	8.7	-	1.4	With job not work	With job not work											
มี	5.8	3.2	0.7	-	-	-	0.2	-	1.0	-	-	Available	Available											
ไม่มี	61.1	22.4	1.6	-	-	0.6	1.8	-	7.8	-	1.4	Not available	Not available											
1-9 ชั่วโมง	34.7	6.0	3.3	-	-	0.7	3.7	-	1.0	-	-	1-9 hours	1-9 hours											
มี	0.7	0.6	-	-	-	-	-	-	0.0	-	-	Available	Available											
ไม่มี	34.0	5.4	3.3	-	-	0.7	3.7	-	0.9	-	-	Not available	Not available											
10-19 ชั่วโมง	99.0	46.7	5.4	-	0.1	0.6	7.7	-	9.4	0.1	1.3	10-19 hours	10-19 hours											
มี	6.7	2.5	0.2	-	-	0.1	0.5	-	-	-	1.0	Available	Available											
ไม่มี	92.3	44.2	5.2	-	0.1	0.5	7.2	-	9.4	0.1	0.3	Not available	Not available											
20-29 ชั่วโมง	369.7	128.4	25.1	6.8	0.2	0.8	30.9	1.8	20.5	5.0	11.4	20-29 hours	20-29 hours											
มี	11.3	7.7	0.6	-	-	-	0.4	-	0.4	-	-	Available	Available											
ไม่มี	358.3	120.7	24.6	6.8	0.2	0.8	30.5	1.8	20.1	5.0	11.4	Not available	Not available											
30-34 ชั่วโมง	334.6	99.9	43.7	2.0	2.0	7.2	48.7	8.4	33.1	7.5	16.3	30-34 hours	30-34 hours											
มี	3.4	1.9	0.3	-	-	-	0.2	-	0.1	-	-	Available	Available											
ไม่มี	331.2	98.1	43.4	2.0	2.0	7.2	48.4	8.4	33.0	7.5	16.3	Not available	Not available											
35-39 ชั่วโมง	712.5	126.0	37.9	2.6	4.7	1.9	60.6	6.1	52.0	6.2	17.2	35-39 hours	35-39 hours											
มี	5.3	1.2	1.0	-	-	-	1.0	-	1.7	-	-	Available	Available											
ไม่มี	707.1	124.8	36.9	2.6	4.7	1.9	59.6	6.1	50.3	6.2	17.2	Not available	Not available											
40-49 ชั่วโมง	4,391.5	296.3	1,129.0	10.1	4.6	119.5	979.9	100.3	573.9	73.3	158.6	40-49 hours	40-49 hours											
มี	8.3	2.5	0.5	-	-	0.4	1.4	-	0.7	0.6	-	Available	Available											
ไม่มี	4,383.2	293.8	1,128.5	10.1	4.6	119.2	978.5	100.3	573.1	72.7	158.6	Not available	Not available											
50 ชั่วโมงขึ้นไป	1,993.4	129.9	435.7	0.1	1.3	33.7	653.4	19.0	385.8	5.4	10.4	50 hours and over	50 hours and over											
มี	4.1	0.8	-	-	-	-	2.2	-	0.1	-	-	Available	Available											
ไม่มี	1,989.3	129.1	435.7	0.1	1.3	33.7	651.2	19.0	385.7	5.4	10.4	Not available	Not available											

ตารางที่ 10 จำนวนผู้จ้างงาน จำแนกตามอุตสาหกรรม จำนวนชั่วโมงทำงานต่อสัปดาห์ การมีเวลาพักผ่อนและต้องการทำงานเพิ่มขึ้น พหุ และเขตการปกครอง ทวีปราชอาณาจักร (ต่อ)

หน่วยนับเป็น : In Thousands

ประเทศไทย MUNICIPAL AREA

อุตสาหกรรม (ต่อ) Industry (Contd.)

จำนวนชั่วโมงทำงาน พหุ และ การมีเวลาพักผ่อน และต้องการทำงานเพิ่มขึ้น	กิจกรรม อสังหาริมทรัพย์ Real estate activities	กิจกรรมทางวิชาชีพ วิทย์และเทคโนโลยี Professional/scientific technical activities	การบริหารสนับสนุน และป้องกันประเทศ Administrative support service activities	การบริหารราชการ ป้องกันประเทศ Public admin- istration defence	การศึกษา Education	อุตสาหกรรมสุขภาพ งานสังคมและนันทนาการ Health and social work Art, entertainment	บริการ ด้านอื่นๆ Other service	งานในครัวเรือน ส่วนตัว Activities of household	กิจกรรมของ องค์กร Extra- territorial	ไม่ทราบ Unknown	HOURS WORKED, SEX AND AVAILABILITY FOR ADDITIONAL WORK
อุตสาหกรรม (ชาย)	121.2	177.4	66.9	167.3	209.9	507.5	94.9	78.7	196.4	35.7	TOTAL (MALE)
มี	-	1.2	-	0.3	0.2	1.1	0.5	0.4	1.9	-	Available
ไม่มี	121.2	176.2	66.9	167.1	209.7	506.4	94.8	78.3	194.5	35.7	Not available
มีงานประจำแต่ไม่ทำงาน	-	-	0.3	0.3	0.1	0.7	8.1	0.6	0.3	-	With job not work
มี	-	-	-	0.3	-	-	0.1	-	0.0	-	Available
ไม่มี	-	-	0.3	0.1	0.1	0.7	8.1	0.6	0.3	-	Not available
1-9 ชั่วโมง	-	-	0.1	-	0.3	0.3	6.8	0.2	0.5	0.3	1-9 hours
มี	-	-	-	-	-	-	-	-	-	-	Available
ไม่มี	-	-	0.1	-	0.3	0.3	6.8	0.2	0.5	0.3	Not available
10-19 ชั่วโมง	-	2.9	1.9	0.2	0.1	2.9	5.6	2.0	1.2	0.4	10-19 hours
มี	-	1.2	-	-	-	-	-	0.2	-	-	Available
ไม่มี	-	1.8	1.9	0.2	0.1	2.9	5.6	1.8	1.2	0.4	Not available
20-29 ชั่วโมง	5.3	8.4	2.8	3.6	2.3	54.4	29.2	2.9	3.2	3.5	20-29 hours
มี	-	-	-	-	-	-	0.2	-	0.1	-	Available
ไม่มี	5.3	8.4	2.8	3.6	2.3	54.4	29.1	2.9	3.1	3.5	Not available
30-34 ชั่วโมง	5.0	15.7	2.0	15.7	5.0	13.1	8.6	5.4	10.3	0.2	30-34 hours
มี	-	-	-	-	-	-	-	-	0.6	-	Available
ไม่มี	5.0	15.7	2.0	15.7	5.0	13.1	8.6	5.4	9.7	0.2	Not available
35-39 ชั่วโมง	5.4	16.4	2.4	11.8	2.5	224.0	76.7	8.8	13.2	0.4	35-39 hours
มี	-	-	-	-	-	-	-	-	0.6	-	Available
ไม่มี	5.4	16.4	2.4	11.8	2.5	224.0	76.7	8.8	12.5	0.4	Not available
40-49 ชั่วโมง	95.6	124.9	46.3	122.4	114.0	178.4	80.6	32.2	115.3	21.1	40-49 hours
มี	-	-	-	-	-	0.8	0.1	0.2	0.5	-	Available
ไม่มี	95.6	124.9	46.3	122.4	114.0	177.6	80.6	31.9	114.8	21.1	Not available
50 ชั่วโมงขึ้นไป	9.9	9.1	11.1	13.3	85.6	33.9	10.3	26.7	52.3	9.7	50 hours and over
มี	-	-	-	-	0.2	0.3	0.3	-	-	-	Available
ไม่มี	9.9	9.1	11.1	13.3	85.4	33.6	10.0	26.7	52.3	9.7	Not available

ตารางที่ 10 จำนวนผู้จ้างงาน จำแนกตามอุตสาหกรรม จำนวนชั่วโมงทำงานต่อสัปดาห์ การมีเวลาพักผ่อนและต้องการทำงานเพิ่มขึ้น พหุ และเขตการปกครอง ทวีปราชอาณาจักร (ต่อ)

TABLE 10 EMPLOYED PERSONS BY INDUSTRY, HOURS WORKED PER WEEK, AVAILABILITY FOR ADDITIONAL WORK, SEX AND AREA, WHOLE KINGDOM (Contd.)

ในพันคน (ต่อ)

อุตสาหกรรม (ต่อ)

อุตสาหกรรม (ต่อ)

Industry (Contd.)

หน่วยนับพัน : In Thousands

จำนวนชั่วโมงทำงาน เพศ และ การมีเวลาพักผ่อน และต้องการทำงานเพิ่มขึ้น	กิจกรรม อสังหาริมทรัพย์ Real estate activities	กิจกรรมทางวิชาชีพ วิทย์และเทคโนโลยี Professional/scientific technical activities	การบริหารงาน และสนับสนุน Administrative support service activities	การบริหารราชการ ป้องกันประเทศ Public admin- istration defence	การศึกษา Education	อุตสาหกรรมสุขภาพ งานสังคมและ สุขภาพ Health and social work	ศิลปะ ความบันเทิง และนันทนาการ Art, entertainment	บริการ ด้านอื่นๆ Other service	งานในครัวเรือน ส่วนบุคคล Activities of household	กิจกรรมของ องค์กร Extra- territorial	ไม่ทราบ Unknown	HOURS WORKED, SEX AND AVAILABILITY FOR ADDITIONAL WORK
ทั้งหมด (หญิง)	91.1	128.2	179.6	330.8	392.9	280.3	69.1	289.4	151.5	1.9	18.5	Available
มี	0.0	-	0.6	0.8	2.7	0.4	1.5	1.7	2.3	-	-	Available
ไม่มี	91.1	128.2	179.1	330.0	390.2	279.9	67.6	287.7	149.1	1.9	18.5	Not available
มีงานประจำเต็มวันทำงาน	-	1.3	-	0.7	22.6	0.5	0.1	0.3	0.8	-	-	With job not work
มี	-	-	-	-	0.2	0.3	-	0.1	0.2	-	-	Available
ไม่มี	-	1.3	-	0.7	22.4	0.2	0.1	0.2	0.6	-	-	Not available
1-9 ชั่วโมง	5.7	-	0.2	0.1	11.6	0.1	0.7	1.4	0.2	-	-	1-9 hours
มี	-	-	-	-	0.1	-	-	-	-	-	-	Available
ไม่มี	5.7	-	0.2	0.1	11.6	0.1	0.7	1.4	0.2	-	-	Not available
10-19 ชั่วโมง	2.7	1.4	0.3	1.7	15.8	1.3	1.2	2.5	0.7	-	-	10-19 hours
มี	0.0	-	-	-	2.1	0.0	-	0.2	-	-	-	Available
ไม่มี	2.6	1.4	0.3	1.7	13.7	1.3	1.2	2.3	0.7	-	-	Not available
20-29 ชั่วโมง	3.3	2.9	1.3	50.5	41.0	15.1	6.3	11.5	6.4	-	-	20-29 hours
มี	-	-	-	-	0.1	-	1.5	0.7	-	-	-	Available
ไม่มี	3.3	2.9	1.3	50.5	40.9	15.1	4.8	10.8	6.4	-	-	Not available
30-34 ชั่วโมง	2.8	6.9	5.8	10.6	16.6	8.8	1.6	7.0	5.0	-	0.6	30-34 hours
มี	-	-	-	-	-	-	-	0.2	0.7	-	-	Available
ไม่มี	2.8	6.9	5.8	10.6	16.6	8.8	1.6	6.8	4.3	-	0.6	Not available
35-39 ชั่วโมง	2.7	9.3	2.8	161.0	134.4	61.5	5.0	13.6	6.2	0.3	0.3	35-39 hours
มี	-	-	-	-	0.3	-	-	0.1	-	-	-	Available
ไม่มี	2.7	9.3	2.8	161.0	134.1	61.5	5.0	13.5	6.2	0.3	0.3	Not available
40-49 ชั่วโมง	66.5	96.3	132.1	97.5	142.5	146.7	31.7	133.0	75.0	1.4	17.2	40-49 hours
มี	-	-	0.6	0.2	-	0.1	-	0.3	1.1	-	-	Available
ไม่มี	66.5	96.3	131.6	97.3	142.5	146.7	31.7	132.7	73.9	1.4	17.2	Not available
50 ชั่วโมงขึ้นไป	7.4	10.0	37.1	8.7	8.5	46.3	22.5	120.1	57.3	0.1	0.5	50 hours and over
มี	-	-	-	0.6	-	-	-	0.1	0.3	-	-	Available
ไม่มี	7.4	10.0	37.1	8.1	8.5	46.3	22.5	119.9	56.9	0.1	0.5	Not available

ตารางที่ 10 จำนวนผู้จ้างงานที่จ้างตามอุตสาหกรรม จำนวนชั่วโมงทำงานต่อสัปดาห์ การมีเวลาเหลือและต้องการทำงานเพิ่มขึ้น เพศ และเขตการปกครอง หัวราชอาณาจักร (ต่อ)

Table 10 EMPLOYED PERSONS BY INDUSTRY, HOURS WORKED PER WEEK, AVAILABILITY FOR ADDITIONAL WORK, SEX AND AREA, WHOLE KINGDOM (Contd.)

หน่วยนับ: In Thousands

จำนวนชั่วโมงทำงาน เพศและ การมีเวลาเหลือ และต้องการทำงานเพิ่มขึ้น	อุตสาหกรรม Industry										รวม	HOURS WORKED, SEX AND AVAILABILITY FOR ADDITIONAL WORK TOTAL (MALE)	
	เกษตรกรรม และการประมง Agriculture and Fishing	เหมืองแร่ และเหมืองหิน Mining	การทำ เหมืองแร่ และเหมืองหิน Manufacturing	การผลิต Manufacturing	ไฟฟ้า ก๊าซ ไอน้ำระบบปรับอากาศ Electricity and Gas	จัดน้ำ บำบัดน้ำเสีย และเศษ Water supply and Waste	ก่อสร้าง Construction	การค้าปลีก และค้าส่ง Retail and Wholesale Trade	การขนส่ง และ การเก็บของ Transportation and Storage	ที่พักแรมและ บริการด้านอาหาร Accommodation and Food service			ข้อมูลข่าวสาร และการสื่อสาร Information and Communication
Total	11,419.9	31.5	1,416.4	34.3	28.2	1,256.7	1,316.9	319.5	270.7	21.9	55.4	21.9	55.4
ชาย	176.9	-	4.7	-	-	15.0	5.3	1.5	0.6	-	0.4	-	0.4
ชาย	11,243.0	31.5	1,411.7	34.3	28.2	1,241.7	1,311.6	318.0	270.1	21.9	55.0	21.9	55.0
มีงานประจำแต่ไม่ทำงาน	257.6	-	4.3	0.4	-	8.8	4.6	2.1	1.1	-	0.3	-	0.3
ชาย	29.4	-	0.3	-	-	1.6	0.3	0.1	0.5	-	-	-	-
ชาย	228.2	-	4.0	0.4	-	7.2	4.3	2.0	0.6	-	0.3	-	0.3
1-9 ชั่วโมง	76.2	-	1.3	-	-	2.4	-	0.4	1.7	-	-	-	-
ชาย	8.7	-	-	-	-	-	-	-	-	-	-	-	-
ชาย	67.4	-	1.3	-	-	2.4	-	0.4	1.7	-	-	-	-
ชาย	352.2	-	6.7	-	-	11.0	15.5	2.5	4.0	0.4	0.4	0.4	0.4
ชาย	18.4	-	0.4	-	-	1.2	-	-	-	-	-	-	-
ชาย	333.8	-	6.3	-	-	9.8	15.5	2.5	4.0	0.4	0.4	0.4	0.4
20-29 ชั่วโมง	1,056.4	-	19.2	2.5	1.6	30.9	29.2	11.7	8.9	0.4	0.5	0.4	0.5
ชาย	50.8	-	-	-	4.4	4.4	0.3	-	-	-	-	-	-
ชาย	1,005.6	-	19.2	2.5	1.6	26.6	28.8	11.7	8.9	0.4	0.5	0.4	0.5
30-34 ชั่วโมง	694.6	-	29.9	0.2	0.4	45.2	37.7	11.1	11.9	0.8	1.9	0.8	1.9
ชาย	16.7	-	-	-	-	1.2	1.2	0.1	-	-	-	-	-
ชาย	677.9	-	29.9	0.2	0.4	44.0	36.5	11.0	11.9	0.8	1.9	0.8	1.9
ชาย	1,276.9	1.2	54.1	14.5	4.8	45.5	58.5	16.7	16.2	3.6	5.2	3.6	5.2
35-39 ชั่วโมง	15.9	-	0.6	-	-	0.4	0.9	-	0.1	-	-	-	-
ชาย	1,261.0	1.2	53.5	14.5	4.8	45.1	57.7	16.7	16.1	3.6	5.2	3.6	5.2
ชาย	5,110.0	19.9	882.0	15.7	20.1	776.9	691.1	158.7	121.3	13.6	42.3	13.6	42.3
40-49 ชั่วโมง	27.8	-	3.1	-	-	5.5	1.2	-	-	-	0.4	-	0.4
ชาย	5,082.2	19.9	878.9	15.7	20.1	771.4	689.9	158.7	121.3	13.6	41.9	13.6	41.9
ชาย	2,596.1	10.4	418.8	0.9	1.3	335.9	480.3	116.3	105.6	2.8	4.8	2.8	4.8
50 ชั่วโมงขึ้นไป	9.1	-	0.2	-	-	0.7	1.3	1.3	-	-	-	-	-
ชาย	2,587.0	10.4	418.6	0.9	1.3	335.2	479.0	115.0	105.6	2.8	4.8	2.8	4.8

ตารางที่ 10 จำนวนผู้จ้างงานที่จ้างตามอุตสาหกรรม จำนวนชั่วโมงทำงานต่อสัปดาห์ การมีเวลาพักผ่อนและต้องการทำงานเพิ่มขึ้น เพศ และเขตการปกครอง ทวีปราชอาณาจักร (ต่อ)

ไตรมาสที่ 2/2558_Quarter 2/2015	จำนวนชั่วโมงทำงาน เพศและ การมีเวลาพักผ่อน และต้องการทำงานเพิ่มขึ้น ยอดรวม (หญิง)	อุตสาหกรรม Non-municipal Area										รวม	HOURS WORKED, SEX AND AVAILABILITY FOR ADDITIONAL WORK TOTAL (FEMALE)
		เกษตรกรรม การปลูก และการประมง	การทำ เหมืองแร่ และเหมืองหิน	การผลิต Manufacturing	ไฟฟ้า ก๊าซ ไอน้ำระบบปรับอากาศ	การจำหน่าย น้ำดื่ม และแปะ	การก่อสร้าง Construction	การขายปลีก การจำหน่าย whole sale/retail	การขนส่ง และ สถานที่เก็บสินค้า Transportation and storage	ที่พักแและ บริการที่พัก Accommodation and food service	ข้อมูลข่าวสาร และการสื่อสาร Information and communication		
	9,145.5	4,018.4	5.8	1,569.3	7.9	13.3	202.1	1,330.7	42.2	649.9	9.7	90.6	Available
มี	122.7	93.8	0.5	11.2	-	0.3	0.5	1.7	-	1.1	-	-	Available
ไม่มี	9,022.8	3,924.7	5.3	1,558.1	7.9	13.0	201.6	1,329.0	42.2	648.8	9.7	90.6	Not available
มีเงินประจำตัวไม่ต่ำกว่า	184.0	137.7	-	6.5	-	1.8	1.8	2.1	-	5.2	-	0.2	With job not work
มี	18.7	17.6	-	1.0	-	-	0.1	-	-	-	-	-	Available
ไม่มี	165.3	120.1	-	5.5	-	-	1.7	2.1	-	5.2	-	0.2	Not available
1-9 ชั่วโมง	72.7	54.1	-	3.0	-	-	1.5	1.6	0.2	1.1	-	-	1-9 hours
มี	6.2	3.5	-	0.7	-	-	-	-	-	-	-	-	Available
ไม่มี	66.6	50.6	-	2.3	-	-	1.5	1.6	0.2	1.1	-	-	Not available
10-19 ชั่วโมง	355.5	291.1	-	12.7	-	0.2	3.1	15.7	-	8.2	-	-	10-19 hours
มี	21.3	16.9	-	-	-	-	0.4	0.1	-	0.2	-	-	Available
ไม่มี	334.2	274.2	-	12.7	-	0.2	2.7	15.6	-	8.0	-	-	Not available
20-29 ชั่วโมง	983.1	776.7	-	45.2	0.7	1.7	5.1	32.1	1.6	24.9	-	2.8	20-29 hours
มี	29.5	27.3	-	0.4	-	0.3	-	-	-	-	-	-	Available
ไม่มี	953.7	749.5	-	44.8	0.7	1.4	5.1	32.1	1.6	24.9	-	2.8	Not available
30-34 ชั่วโมง	981.2	422.0	0.2	46.9	0.4	0.1	7.7	33.1	1.1	20.8	-	3.4	30-34 hours
มี	12.8	9.3	-	2.6	-	-	-	0.3	-	0.2	-	-	Available
ไม่มี	568.5	412.6	0.2	44.3	0.4	0.1	7.7	32.8	1.1	20.6	-	3.4	Not available
35-39 ชั่วโมง	1,183.4	566.2	0.8	100.5	3.9	3.2	5.6	73.4	2.4	46.9	3.0	14.2	35-39 hours
มี	10.7	7.5	-	-	-	-	-	-	-	0.6	-	-	Available
ไม่มี	1,172.7	558.7	0.8	100.5	3.9	3.2	5.6	73.4	2.4	46.4	3.0	14.2	Not available
40-49 ชั่วโมง	3,900.7	1,334.9	2.4	939.4	2.9	7.5	131.1	578.9	31.7	314.8	5.8	67.2	40-49 hours
มี	20.1	9.8	-	6.5	-	-	-	1.0	-	0.1	-	-	Available
ไม่มี	3,880.6	1,325.1	2.4	932.9	2.9	7.5	131.1	577.9	31.7	314.7	5.8	67.2	Not available
50 ชั่วโมงขึ้นไป	1,884.8	435.8	2.3	415.1	-	0.7	46.1	593.9	5.2	228.1	0.9	2.8	50 hours and over
มี	3.6	1.9	0.5	-	-	-	-	0.3	-	-	-	-	Available
ไม่มี	1,881.2	433.9	1.8	415.1	-	0.7	46.1	593.5	5.2	228.1	0.9	2.8	Not available

หน่วยนับ: In Thousands

ตารางที่ 10 จำนวนผู้มีงานทำ จำแนกตามอุตสาหกรรม จำนวนชั่วโมงทำงานต่อสัปดาห์ การมีเวลาพักผ่อนและต้องทำงานเพิ่มขึ้น พหุ และเขตการปกครอง ทวีราชอาณาจักร (ต่อ)  
 TABLE 10 EMPLOYED PERSONS BY INDUSTRY, HOURS WORKED PER WEEK, AVAILABILITY FOR ADDITIONAL WORK, SEX AND AREA, WHOLE KINGDOM (Contd.)

หน่วยนับพัน : In Thousands

จำนวนชั่วโมงทำงาน พหุ และ การมีเวลาพักผ่อน และต้องทำงานเพิ่มขึ้น	อุตสาหกรรม อสังหาริมทรัพย์ Real estate activities	กิจกรรมทางวิชาชีพ Professional/scientific technical activities	การบริการ และสนับสนุน Administrative and support service activities	การบริหารราชการ Public admin- istration defence	การศึกษา Education	อุตสาหกรรม (ต่อ) Industry (Contd.)		งานในครัวเรือน Activities of household	กิจกรรม Extra- territorial	ไม่ทราบ Unknown	HOURS WORKED, SEX AND AVAILABILITY FOR ADDITIONAL WORK
						สังคมและสุขภาพ Health and social work	ศิลปะ ความบันเทิง และนันทนาการ Art, entertainment				
โดยรวม (ชาย)	9.7	36.4	93.9	531.4	196.6	63.4	82.6	9.4	-	1.8	TOTAL (MALE)
มี	-	-	1.1	3.3	1.1	-	1.5	-	-	-	Available
ไม่มี	9.7	36.4	92.8	528.1	195.4	63.4	81.1	9.4	-	1.8	Not available
มีงานประจำไม่ได้ทำงาน	-	-	0.7	1.0	10.9	-	-	-	-	-	With job not work
มี	-	-	-	-	0.2	-	-	-	-	-	Available
1-9 ชั่วโมง	0.2	-	0.7	1.0	10.8	-	-	-	-	-	1-9 hours
มี	-	-	0.6	-	0.7	-	-	-	-	-	Available
ไม่มี	0.2	-	1.3	0.3	3.8	-	1.2	0.1	-	-	Not available
10-19 ชั่วโมง	-	-	0.6	1.7	9.2	-	3.1	-	-	-	Not available
มี	-	-	-	-	-	-	-	-	-	-	Available
ไม่มี	-	-	0.6	1.7	9.2	-	3.1	-	-	-	Not available
20-29 ชั่วโมง	-	0.8	3.9	40.0	19.5	1.6	7.9	1.0	-	-	Not available
มี	-	-	0.4	0.4	-	-	1.3	-	-	-	Available
ไม่มี	-	0.8	3.5	39.6	19.5	1.6	6.7	1.0	-	-	Not available
30-34 ชั่วโมง	0.2	0.9	2.1	11.4	4.7	1.2	5.4	-	-	-	Not available
มี	-	-	-	0.5	-	-	-	-	-	-	30-34 hours
ไม่มี	0.2	0.9	2.1	10.9	4.7	1.2	5.4	-	-	-	Not available
35-39 ชั่วโมง	0.6	9.9	6.3	245.6	79.1	20.2	8.8	0.7	-	-	Available
มี	-	-	-	1.4	0.3	-	-	-	-	-	35-39 hours
ไม่มี	0.6	9.9	6.3	244.2	78.8	20.2	8.8	0.7	-	-	Not available
40-49 ชั่วโมง	3.3	22.1	35.5	167.7	60.7	29.6	27.2	5.0	-	1.8	Not available
มี	-	-	0.1	0.5	-	-	-	-	-	-	40-49 hours
ไม่มี	3.3	22.1	35.4	167.2	60.7	29.6	27.2	5.0	-	1.8	Not available
50 ชั่วโมงขึ้นไป	5.4	2.7	43.1	63.8	8.0	10.9	29.1	2.6	-	-	Not available
มี	-	-	-	0.5	-	-	0.2	-	-	-	Available
ไม่มี	5.4	2.7	43.1	63.3	8.0	10.9	28.8	2.6	-	-	Not available



ตารางที่ 10 จำนวนผู้มีงานทำ จำแนกตามอุตสาหกรรม จำนวนชั่วโมงทำงานต่อสัปดาห์ การมีเวลาถือพลและต้องการทำงานเพิ่มขึ้น เพศ และเขตการปกครอง ทวีราชอาณาจักร (ต่อ)

TABLE 10 EMPLOYED PERSONS BY INDUSTRY, HOURS WORKED PER WEEK, AVAILABILITY FOR ADDITIONAL WORK, SEX AND AREA, WHOLE KINGDOM (Contd.)

จำนวนชั่วโมงทำงาน เพศ และ การมีเวลาถือพล และต้องการทำงานเพิ่มขึ้น	อุตสาหกรรม (ต่อ) Industry (Contd.)											งานในครัวเรือน Activities of household	บริการด้านอื่นๆ Other service	ศิลปะ ความบันเทิง และนันทนาการ Art, entertainment	กิจกรรมด้านสุขภาพ Health and social work	การศึกษา Education	กิจกรรมด้านสุขภาพ Health and social work	กิจกรรมของ องค์กร Extra- territorial	ไม่ทราบ Unknown	HOURS WORKED, SEX AND AVAILABILITY FOR ADDITIONAL WORK
	กิจกรรม อสังหาริมทรัพย์ Real estate activities	กิจกรรมทางวิชาชีพ Professional/scientific technical activities	การบริหารงาน และสนับสนุน Administrative and support service activities	การบริหารราชการ Public admini- stration	การบริการ Public admini- stration	การศึกษาด้าน สุขภาพและ สังคม Health and social work	การศึกษาด้าน สุขภาพและ สังคม Health and social work	การศึกษาด้าน สุขภาพและ สังคม Health and social work	การศึกษาด้าน สุขภาพและ สังคม Health and social work	การศึกษาด้าน สุขภาพและ สังคม Health and social work	การศึกษาด้าน สุขภาพและ สังคม Health and social work									
ไตรมาสที่ 2/2558 : Quarter 2/2015	15.3	40.3	49.1	261.5	348.8	208.8	59.7	162.9	54.8	4.6	TOTAL (FEMALE)	4.6	TOTAL (FEMALE)	4.6	TOTAL (FEMALE)	4.6	TOTAL (FEMALE)	4.6	TOTAL (FEMALE)	
มี	0.2	-	0.1	1.1	4.1	1.3	0.9	4.0	1.9	-	Available	-	Available	-	Available	-	Available	-	Available	
ไม่มี	15.1	40.3	49.0	260.4	344.7	207.5	58.8	158.9	52.9	-	Not available	-	Not available	-	Not available	-	Not available	-	Not available	
มีงานประจำแต่ไม่ได้ทำงาน	-	-	0.1	1.0	25.7	2.1	1.2	0.5	-	-	With job not work	-	With job not work	-	With job not work	-	With job not work	-	With job not work	
มี	-	-	-	-	-	-	-	-	-	-	Available	-	Available	-	Available	-	Available	-	Available	
1-9 ชั่วโมง	0.1	-	0.1	0.7	8.2	-	0.4	1.7	0.1	-	Not available	-	Not available	-	Not available	-	Not available	-	Not available	
มี	-	-	0.1	-	1.9	-	-	-	-	-	Available	-	Available	-	Available	-	Available	-	Available	
ไม่มี	0.1	-	-	0.7	6.3	-	0.4	1.7	0.1	-	Not available	-	Not available	-	Not available	-	Not available	-	Not available	
10-19 ชั่วโมง	0.2	0.5	0.5	1.7	13.2	1.8	2.2	2.0	2.5	-	10-19 hours	-	10-19 hours	-	10-19 hours	-	10-19 hours	-	10-19 hours	
มี	0.2	-	-	-	-	0.6	0.9	1.2	0.7	-	Available	-	Available	-	Available	-	Available	-	Available	
ไม่มี	-	0.5	0.5	1.7	13.2	1.2	1.3	0.8	1.8	-	Not available	-	Not available	-	Not available	-	Not available	-	Not available	
20-29 ชั่วโมง	0.3	0.9	0.2	28.4	43.6	9.2	2.4	4.1	3.1	-	20-29 hours	-	20-29 hours	-	20-29 hours	-	20-29 hours	-	20-29 hours	
มี	-	-	-	0.1	0.6	-	-	0.8	-	-	Available	-	Available	-	Available	-	Available	-	Available	
ไม่มี	0.3	0.9	0.2	28.3	43.0	9.2	2.4	3.3	3.1	-	Not available	-	Not available	-	Not available	-	Not available	-	Not available	
30-34 ชั่วโมง	0.9	1.3	2.6	5.4	14.9	5.4	4.3	8.4	1.9	-	30-34 hours	-	30-34 hours	-	30-34 hours	-	30-34 hours	-	30-34 hours	
มี	-	-	-	0.3	-	-	-	0.1	-	-	Available	-	Available	-	Available	-	Available	-	Available	
ไม่มี	0.9	1.3	2.6	5.1	14.9	5.4	4.3	8.3	1.9	-	Not available	-	Not available	-	Not available	-	Not available	-	Not available	
35-39 ชั่วโมง	2.4	7.9	1.1	136.8	119.2	61.8	5.7	23.2	5.4	-	35-39 hours	-	35-39 hours	-	35-39 hours	-	35-39 hours	-	35-39 hours	
มี	-	-	-	0.6	0.2	0.7	-	0.5	0.5	-	Available	-	Available	-	Available	-	Available	-	Available	
ไม่มี	2.4	7.9	1.1	136.2	119.0	61.1	5.7	22.6	4.8	-	Not available	-	Not available	-	Not available	-	Not available	-	Not available	
40-49 ชั่วโมง	9.7	25.5	36.9	73.5	117.6	90.2	23.8	75.7	27.3	-	40-49 hours	-	40-49 hours	-	40-49 hours	-	40-49 hours	-	40-49 hours	
มี	-	-	-	0.1	1.4	-	-	1.2	-	-	Available	-	Available	-	Available	-	Available	-	Available	
ไม่มี	9.7	25.5	36.9	73.4	116.1	90.2	23.8	74.5	27.3	-	Not available	-	Not available	-	Not available	-	Not available	-	Not available	
50 ชั่วโมงขึ้นไป	1.6	4.1	7.5	14.0	6.4	38.4	19.7	47.4	14.6	-	50 hours and over	-	50 hours and over	-	50 hours and over	-	50 hours and over	-	50 hours and over	
มี	-	-	-	-	-	-	-	0.2	0.7	-	Available	-	Available	-	Available	-	Available	-	Available	
ไม่มี	1.6	4.1	7.5	14.0	6.4	38.4	19.7	47.1	13.9	-	Not available	-	Not available	-	Not available	-	Not available	-	Not available	

ตารางที่ 11 จำนวนผู้ปฏิบัติงาน จำนวนตามสถานภาพการทำงาน จำนวนชั่วโมงทำงานต่อสัปดาห์ การมีเวลาเหลือและต้องการทำงานเพิ่มขึ้น ทั่วราชอาณาจักร

TABLE 11 EMPLOYED PERSONS BY WORK STATUS, HOURS WORKED PER WEEK, AVAILABILITY FOR ADDITIONAL WORK, WHOLE KINGDOM

ไตรมาสที่ 2/2558 : Quarter 2/2015

หน่วยเป็นพัน : In Thousands

จำนวนชั่วโมงทำงาน และ การมีเวลาเหลือพอ และต้องการทำงานเพิ่มขึ้น	รวม Total	สถานภาพการทำงาน Work Status						HOURS WORKED, AND AVAILABILITY FOR ADDITIONAL WORK
		นายจ้าง Employer	ลูกจ้างรัฐบาล Government Employee	ลูกจ้างเอกชน Private Employee	ทำงานส่วนตัว Own Account Worker	ช่วยธุรกิจ ครอบครัว Unpaid Family Worker	การรวมกลุ่ม Members of Producers' Cooperatives	
<b>ยอดรวม</b>	<b>37,751.8</b>	<b>1,085.1</b>	<b>3,564.0</b>	<b>14,930.3</b>	<b>11,944.7</b>	<b>6,170.9</b>	<b>56.7</b>	<b>TOTAL</b>
มี	400.7	2.8	13.5	142.8	173.0	68.5	-	Available
ไม่มี	37,351.0	1,082.3	3,550.5	14,787.5	11,771.7	6,102.4	56.7	Not available
มีงานประจำแต่ไม่ได้ทำงาน	596.9	20.6	68.0	82.4	425.5	0.3	-	With job not work
มี	66.0	1.3	0.4	14.7	49.6	-	-	Available
ไม่มี	530.9	19.3	67.6	67.7	375.9	0.3	-	Not available
1-9 ชั่วโมง	202.5	14.4	20.5	48.6	78.2	39.9	0.9	1-9 hours
มี	17.3	0.0	2.7	6.4	6.0	2.2	-	Available
ไม่มี	185.2	14.3	17.8	42.2	72.3	37.7	0.9	Not available
10-19 ชั่วโมง	901.4	36.5	50.2	158.6	393.3	262.8	-	10-19 hours
มี	51.8	-	1.0	21.9	17.9	11.0	-	Available
ไม่มี	849.6	36.5	49.2	136.7	375.5	251.8	-	Not available
20-29 ชั่วโมง	2,772.4	41.4	371.7	415.1	1,150.9	792.2	1.1	20-29 hours
มี	103.1	0.7	1.6	29.7	44.0	27.1	-	Available
ไม่มี	2,669.3	40.7	370.1	385.5	1,106.9	765.1	1.1	Not available
30-34 ชั่วโมง	1,982.2	35.2	101.4	535.4	780.4	529.2	0.6	30-34 hours
มี	39.0	0.0	0.8	16.3	13.1	8.8	-	Available
ไม่มี	1,943.2	35.2	100.6	519.2	767.3	520.4	0.6	Not available
35-39 ชั่วโมง	3,914.7	54.1	1,456.6	419.8	1,222.4	760.7	1.2	35-39 hours
มี	34.4	-	3.6	8.1	13.1	9.7	-	Available
ไม่มี	3,880.3	54.1	1,453.0	411.7	1,209.3	751.0	1.2	Not available
40-49 ชั่วโมง	18,516.3	553.3	1,233.4	10,142.4	4,208.9	2,347.7	30.6	40-49 hours
มี	68.6	0.7	1.9	39.8	20.2	6.0	-	Available
ไม่มี	18,447.7	552.6	1,231.6	10,102.6	4,188.8	2,341.7	30.6	Not available
50 ชั่วโมงขึ้นไป	8,865.5	329.7	262.3	3,127.9	3,685.1	1,438.1	22.3	50 hours and over
มี	20.6	-	1.7	5.9	9.3	3.8	-	Available
ไม่มี	8,844.9	329.7	260.7	3,122.0	3,675.9	1,434.3	22.3	Not available

ตารางที่ 11 จำนวนผู้จ้างงานที่ จําแนกตามสถานภาพการทำงาน จำนวนชั่วโมงทำงานต่อสัปดาห์ การมีเวลาพักผ่อนและต้องการทำงานเพิ่มขึ้น และเพศ ทั้งราชอาณาจักร  
 TABLE 11 EMPLOYED PERSONS BY WORK STATUS, HOURS WORKED PER WEEK, AVAILABILITY FOR ADDITIONAL WORK AND SEX, WHOLE KINGDOM

จำนวนชั่วโมงทำงาน เพศ และ การมีเวลาพักผ่อน และต้องการทำงานเพิ่มขึ้น	รวม	สถานภาพการทำงาน Work Status						HOURS WORKED, SEX AND AVAILABILITY FOR ADDITIONAL WORK
		นายจ้าง Employer	ลูกจ้างรัฐบาล Government Employee	ลูกจ้างเอกชน Private Employee	ทำงานส่วนตัว Own Account Worker	ช่วยธุรกิจ ครอบครัว Unpaid Family Worker	การรวมกลุ่ม Members of Producers' Cooperatives	
<b>ชาย</b>	20,604.1	835.0	1,851.5	8,395.0	7,251.6	2,227.4	43.5	<b>TOTAL (MALE)</b>
มี	232.3	2.8	6.2	84.7	111.8	26.9	-	Available
ไม่มี	20,371.8	832.2	1,845.4	8,310.3	7,139.9	2,200.5	43.5	Not available
มีงานประจำแต่ไม่ได้ทำงาน	345.9	12.9	20.8	43.8	268.3	-	-	With job not work
มี	415.5	1.3	0.2	9.3	30.7	-	-	Available
ไม่มี	304.4	11.6	20.6	34.5	237.6	-	-	Not available
1-9 ชั่วโมง	95.1	7.4	6.6	19.9	47.0	13.9	0.2	1-9 hours
มี	10.4	-	0.7	3.7	4.9	1.1	-	Available
ไม่มี	84.7	7.4	5.9	16.3	42.1	12.8	0.2	Not available
10-19 ชั่วโมง	446.9	25.3	20.5	84.9	225.8	90.4	-	10-19 hours
มี	23.8	-	-	12.2	9.4	2.2	-	Available
ไม่มี	423.2	25.3	20.5	72.7	216.5	88.1	-	Not available
20-29 ชั่วโมง	1,419.6	29.6	177.6	220.8	724.9	266.7	-	20-29 hours
มี	62.4	0.7	0.6	17.6	32.9	10.5	-	Available
ไม่มี	1,357.3	28.8	177.0	203.2	692.0	256.2	-	Not available
30-34 ชั่วโมง	1,066.4	25.4	52.0	299.1	496.0	193.4	0.5	30-34 hours
มี	22.9	0.0	0.5	10.4	8.1	3.8	-	Available
ไม่มี	1,043.5	25.4	51.5	288.7	487.9	189.5	0.5	Not available
35-39 ชั่วโมง	2,018.9	39.8	752.4	213.8	749.6	262.9	0.5	35-39 hours
มี	18.4	-	1.7	4.4	8.2	4.2	-	Available
ไม่มี	2,000.5	39.8	750.7	209.4	741.5	258.6	0.5	Not available
40-49 ชั่วโมง	10,224.1	448.4	653.1	5,629.5	2,631.1	837.5	24.4	40-49 hours
มี	40.2	0.7	1.5	23.6	11.9	2.5	-	Available
ไม่มี	10,183.9	447.7	651.7	5,605.9	2,619.2	835.0	24.4	Not available
50 ชั่วโมงขึ้นไป	4,987.3	246.2	168.5	1,883.2	2,108.8	562.7	17.9	50 hours and over
มี	12.8	-	1.0	3.6	5.7	2.5	-	Available
ไม่มี	4,974.4	246.2	167.4	1,879.6	2,103.1	560.2	17.9	Not available
<b>หญิง</b>	17,147.7	250.1	1,712.5	6,535.3	4,693.1	3,943.5	13.2	<b>TOTAL (FEMALE)</b>
มี	168.4	0.0	7.4	58.1	61.3	41.6	-	Available
ไม่มี	16,979.2	250.0	1,705.1	6,477.2	4,631.8	3,901.9	13.2	Not available
มีงานประจำแต่ไม่ได้ทำงาน	251.0	7.7	47.2	38.6	157.2	0.3	-	With job not work
มี	24.5	-	0.2	5.4	18.9	-	-	Available
ไม่มี	226.4	7.7	47.0	33.2	138.3	0.3	-	Not available
1-9 ชั่วโมง	107.4	6.9	13.9	28.7	31.2	26.0	0.7	1-9 hours
มี	6.9	0.0	1.9	2.8	1.1	1.0	-	Available
ไม่มี	100.5	6.9	11.9	25.9	30.2	25.0	0.7	Not available
10-19 ชั่วโมง	454.5	11.2	29.7	73.7	167.5	172.4	-	10-19 hours
มี	28.0	-	1.0	9.7	8.5	8.8	-	Available
ไม่มี	426.4	11.2	28.7	64.0	159.0	163.6	-	Not available
20-29 ชั่วโมง	1,352.8	11.9	194.1	194.3	426.0	525.5	1.1	20-29 hours
มี	40.8	-	1.1	12.1	11.1	16.6	-	Available
ไม่มี	1,312.0	11.9	193.0	182.3	414.9	508.9	1.1	Not available
30-34 ชั่วโมง	915.8	9.8	49.4	236.4	284.3	335.8	0.1	30-34 hours
มี	16.2	-	0.3	5.9	5.0	5.0	-	Available
ไม่มี	899.6	9.8	49.1	230.5	279.4	330.8	0.1	Not available
35-39 ชั่วโมง	1,895.8	14.3	704.2	206.1	472.7	497.8	0.8	35-39 hours
มี	16.0	-	1.9	3.8	4.9	5.4	-	Available
ไม่มี	1,879.9	14.3	702.4	202.3	467.8	492.4	0.8	Not available
40-49 ชั่วโมง	8,292.2	104.9	580.3	4,512.9	1,577.8	1,510.2	6.2	40-49 hours
มี	28.4	-	0.4	16.2	8.2	3.5	-	Available
ไม่มี	8,263.9	104.9	579.9	4,496.7	1,569.6	1,506.7	6.2	Not available
50 ชั่วโมงขึ้นไป	3,878.2	83.5	93.8	1,244.7	1,576.3	875.4	4.4	50 hours and over
มี	7.7	-	0.6	2.3	3.6	1.3	-	Available
ไม่มี	3,870.5	83.5	93.2	1,242.4	1,572.8	874.2	4.4	Not available

ไตรมาสที่ 2/2558 : Quarter 2/2015

หน่วยเป็นพัน : In Thousands

ตารางที่ 11 จำนวนผู้ปฏิบัติงาน จำแนกตามสถานภาพการทำงาน จำนวนชั่วโมงทำงานต่อสัปดาห์ การมีเวลาเหลือพอและต้องการทำงานเพิ่มขึ้น เพศ และเขตการปกครอง ทั่วราชอาณาจักร (ต่อ)

TABLE 11 EMPLOYED PERSONS BY WORK STATUS, HOURS WORKED PER WEEK, AVAILABILITY FOR ADDITIONAL WORK, SEX AND AREA, WHOLE KINGDOM (Contd.)

ไตรมาสที่ 2/2558 : Quarter 2/2015

ในเขตเทศบาล MUNICIPAL AREA

หน่วยเป็นพัน : In Thousands

จำนวนชั่วโมงทำงาน เพศ และ การมีเวลาเหลือพอ และต้องการทำงานเพิ่มขึ้น	สถานภาพการทำงาน Work Status							การรวมกลุ่ม Members of Producers' Cooperatives	HOURS WORKED, SEX AND AVAILABILITY FOR ADDITIONAL WORK
	รวม Total	นายจ้าง Employer	ลูกจ้างรัฐบาล Government Employee	ลูกจ้างเอกชน Private Employee	ทำงานส่วนตัว Own Account Worker	ช่วยธุรกิจ ครอบครัว Unpaid Family Worker	Members of Producers' Cooperatives		
ยอดรวม (ชาย)	9,184.2	472.8	966.3	4,434.8	2,603.5	692.5	14.3	TOTAL (MALE)	
มี	55.4	0.3	1.7	18.5	28.7	6.1	-	Available	
ไม่มี	9,128.8	472.5	964.6	4,416.3	2,574.8	686.4	14.3	Not available	
มีงานประจำแต่ไม่ได้ทำงาน	88.3	3.5	8.0	15.0	61.8	-	-	With job not work	
มี	12.1	0.2	0.1	3.1	8.7	-	-	Available	
ไม่มี	76.3	3.3	8.0	11.9	53.1	-	-	Not available	
1-9 ชั่วโมง	18.9	0.7	1.8	8.2	5.4	2.5	0.2	1-9 hours	
มี	1.7	-	-	0.6	0.7	0.4	-	Available	
ไม่มี	17.2	0.7	1.8	7.6	4.7	2.1	0.2	Not available	
10-19 ชั่วโมง	94.7	7.7	9.3	17.2	46.3	14.2	-	10-19 hours	
มี	5.3	-	-	2.8	2.2	0.3	-	Available	
ไม่มี	89.4	7.7	9.3	14.4	44.2	13.8	-	Not available	
20-29 ชั่วโมง	363.3	11.1	109.8	62.0	135.4	45.0	-	20-29 hours	
มี	11.6	0.1	0.2	2.7	6.9	1.7	-	Available	
ไม่มี	351.7	11.0	109.6	59.3	128.5	43.3	-	Not available	
30-34 ชั่วโมง	371.8	12.2	31.6	141.3	140.4	46.4	-	30-34 hours	
มี	6.2	0.0	-	2.5	2.5	1.1	-	Available	
ไม่มี	365.7	12.2	31.6	138.9	137.8	45.2	-	Not available	
35-39 ชั่วโมง	742.0	16.5	372.5	66.1	218.2	68.7	-	35-39 hours	
มี	2.5	-	-	0.4	1.3	0.8	-	Available	
ไม่มี	739.5	16.5	372.5	65.6	217.0	67.9	-	Not available	
40-49 ชั่วโมง	5,114.1	283.5	353.0	3,199.1	988.2	283.3	7.0	40-49 hours	
มี	12.4	-	1.0	5.5	4.5	1.4	-	Available	
ไม่มี	5,101.7	283.5	352.0	3,193.6	983.8	281.8	7.0	Not available	
50 ชั่วโมงขึ้นไป	2,391.1	137.5	80.3	926.0	1,007.8	232.5	7.1	50 hours and over	
มี	3.7	-	0.6	0.9	1.9	0.3	-	Available	
ไม่มี	2,387.4	137.5	79.7	925.1	1,005.9	232.2	7.1	Not available	

ตารางที่ 11 จำนวนผู้ปฏิบัติงาน จำแนกตามสถานภาพการทำงาน จำนวนชั่วโมงทำงานต่อสัปดาห์ การมีเวลาเหลือพอและต้องการทำงานเพิ่มขึ้น เพศ และเขตการปกครอง ทั่วราชอาณาจักร (ต่อ)

TABLE 11 EMPLOYED PERSONS BY WORK STATUS, HOURS WORKED PER WEEK, AVAILABILITY FOR ADDITIONAL WORK, SEX AND AREA, WHOLE KINGDOM (Contd.)

หน่วยเป็นพัน : In Thousands

จำนวนชั่วโมงทำงาน เพศ และ การมีเวลาเหลือพอ และต้องการทำงานเพิ่มขึ้น	ในเขตเทศบาล MUNICIPAL AREA										TOTAL (FEMALE)
	รวม	นายจ้าง Employer	ลูกจ้างรัฐบาล Government Employee	ลูกจ้างเอกชน Private Employee	ทำงานส่วนตัว Own Account Worker	ช่วยธุรกิจ ครอบครัว Unpaid Family Worker	การรวมกลุ่ม Members of Producers' Cooperatives	HOURS WORKED, SEX AND AVAILABILITY FOR ADDITIONAL WORK			
ยอดรวม (หญิง)	8,002.2	143.0	920.0	3,777.4	1,875.0	1,282.9	3.9	Available			
มี	45.7	0.0	1.7	20.3	14.1	9.6	-	Available			
ไม่มี	7,956.5	143.0	918.4	3,757.1	1,860.9	1,273.2	3.9	Not available			
มีงานประจำแต่ไม่ได้ทำงาน	66.9	1.5	21.6	10.9	32.6	0.3	-	With job not work			
มี	5.8	-	0.2	1.6	4.0	-	-	Available			
ไม่มี	61.1	1.5	21.4	9.3	28.5	0.3	-	Not available			
1-9 ชั่วโมง	34.7	0.7	5.6	17.2	6.6	3.9	0.7	1-9 hours			
มี	0.7	0.0	0.1	0.6	-	-	-	Available			
ไม่มี	34.0	0.7	5.5	16.6	6.6	3.9	0.7	Not available			
10-19 ชั่วโมง	99.0	1.7	14.6	18.4	36.7	27.6	-	10-19 hours			
มี	6.7	-	0.1	3.6	2.5	0.6	-	Available			
ไม่มี	92.3	1.7	14.5	14.8	34.3	27.0	-	Not available			
20-29 ชั่วโมง	369.7	4.8	114.1	74.6	84.6	91.5	0.1	20-29 hours			
มี	11.3	-	0.1	5.0	2.5	3.7	-	Available			
ไม่มี	358.3	4.8	114.0	69.6	82.1	87.7	0.1	Not available			
30-34 ชั่วโมง	334.6	5.2	26.7	132.1	85.7	84.8	0.1	30-34 hours			
มี	3.4	-	-	1.6	0.6	1.2	-	Available			
ไม่มี	331.2	5.2	26.7	130.5	85.1	83.6	0.1	Not available			
35-39 ชั่วโมง	712.5	4.9	373.4	70.2	134.7	129.3	-	35-39 hours			
มี	5.3	-	0.3	1.2	0.8	3.1	-	Available			
ไม่มี	707.1	4.9	373.1	69.0	134.0	126.2	-	Not available			
40-49 ชั่วโมง	4,391.5	69.1	321.4	2,778.7	692.9	527.1	2.3	40-49 hours			
มี	8.3	-	0.3	5.7	1.8	0.5	-	Available			
ไม่มี	4,383.2	69.1	321.1	2,773.0	691.1	526.6	2.3	Not available			
50 ชั่วโมงขึ้นไป	1,993.4	55.1	42.7	675.2	801.2	418.5	0.7	50 hours and over			
มี	4.1	-	0.6	1.0	1.9	0.6	-	Available			
ไม่มี	1,989.3	55.1	42.1	674.3	799.3	417.8	0.7	Not available			

ตารางที่ 11 จำนวนผู้มีงานทำ จำแนกตามสถานภาพการทำงาน จำนวนชั่วโมงทำงานต่อสัปดาห์ การมีเวลาเหลือพอและต้องการทำงานเพิ่มขึ้น เขต และเขตการปกครอง ทั่วราชอาณาจักร (ต่อ)

TABLE 11 EMPLOYED PERSONS BY WORK STATUS, HOURS WORKED PER WEEK, AVAILABILITY FOR ADDITIONAL WORK, SEX AND AREA, WHOLE KINGDOM(Contd.)

หน่วยเป็นพัน : In Thousands

จำนวนชั่วโมงทำงาน เพศ และ การมีเวลาเหลือพอ และต้องการทำงานเพิ่มขึ้น	สถานภาพการทำงาน Work Status										การรวมกลุ่ม Members of Producers' Cooperatives	HOURS WORKED, SEX AND ADDITIONAL WORK
	รวม Total	นายจ้าง Employer	ลูกจ้างรัฐบาล Government Employee	ลูกจ้างเอกชน Private Employee	Own Account Worker	ช่วยธุรกิจ ครอบครัว Unpaid Family Worker	เกษตรกร Members of Producers' Cooperatives					
ยอดรวม (ชาย)	11,419.9	362.2	885.3	3,960.2	4,648.1	1,534.9	29.2	TOTAL (MALE)				
มี	176.9	2.5	4.4	66.2	83.1	20.8	-	Available				
ไม่มี	11,243.0	359.7	880.9	3,894.0	4,565.1	1,514.1	29.2	Not available				
มีงานประจำแต่ไม่ได้ทำงาน	257.6	9.5	12.8	28.8	206.5	-	-	With job not work				
มี	29.4	1.1	0.2	6.2	22.0	-	-	Available				
ไม่มี	228.2	8.4	12.7	22.6	184.5	-	-	Not available				
1-9 ชั่วโมง	76.2	6.7	4.8	11.7	41.7	11.4	-	1-9 hours				
มี	8.7	-	0.7	3.1	4.2	0.7	-	Available				
ไม่มี	67.4	6.7	4.0	8.6	37.4	10.7	-	Not available				
10-19 ชั่วโมง	352.2	17.5	11.3	67.7	179.5	76.2	-	10-19 hours				
มี	18.4	-	-	9.4	7.2	1.9	-	Available				
ไม่มี	333.8	17.5	11.3	58.4	172.3	74.3	-	Not available				
20-29 ชั่วโมง	1,056.4	18.4	67.8	158.8	589.6	221.7	-	20-29 hours				
มี	50.8	0.6	0.4	14.9	26.0	8.8	-	Available				
ไม่มี	1,005.6	17.8	67.4	143.9	563.6	212.9	-	Not available				
30-34 ชั่วโมง	694.6	13.2	20.4	157.8	355.7	147.0	0.5	30-34 hours				
มี	16.7	-	0.5	7.9	5.6	2.7	-	Available				
ไม่มี	677.9	13.2	19.9	149.8	350.1	144.3	0.5	Not available				
35-39 ชั่วโมง	1,276.9	23.3	379.8	147.7	531.4	194.2	0.5	35-39 hours				
มี	15.9	-	1.7	3.9	6.9	3.4	-	Available				
ไม่มี	1,261.0	23.3	378.1	143.8	524.5	190.8	0.5	Not available				
40-49 ชั่วโมง	5,110.0	164.9	300.2	2,430.4	1,642.9	554.2	17.4	40-49 hours				
มี	27.8	0.7	0.5	18.2	7.4	1.1	-	Available				
ไม่มี	5,082.2	164.2	299.7	2,412.3	1,635.5	553.2	17.4	Not available				
50 ชั่วโมงขึ้นไป	2,596.1	108.7	88.2	957.2	1,101.0	330.2	10.8	50 hours and over				
มี	9.1	-	0.5	2.7	3.8	2.2	-	Available				
ไม่มี	2,587.0	108.7	87.7	954.5	1,097.2	328.0	10.8	Not available				

ตารางที่ 11 จำนวนผู้มีงานทำ จำแนกตามสถานภาพการทำงาน จำนวนชั่วโมงทำงานต่อสัปดาห์ การมีเวลาเหลือพอและต้องการทำงานเพิ่มขึ้น เขต และเขตการปกครอง ทั่วราชอาณาจักร (ต่อ)

TABLE 11 EMPLOYED PERSONS BY WORK STATUS, HOURS WORKED PER WEEK, AVAILABILITY FOR ADDITIONAL WORK, SEX AND AREA, WHOLE KINGDOM(Contd.)

จำนวนชั่วโมงทำงาน เพศ และ การมีเวลาเหลือพอ และต้องการทำงานเพิ่มขึ้น	สถานภาพการทำงาน Work Status										HOURS WORKED, SEX AND AVAILABILITY FOR ADDITIONAL WORK		
	รวม Total	นายจ้าง Employer	ลูกจ้างรัฐบาล Government Employee	ลูกจ้างเอกชน		ทำงานส่วนตัว Own Account Worker	ช่วยธุรกิจ ครอบครัว Unpaid Family Worker	การรวมกลุ่ม Members of Producers' Cooperatives	TOTAL (FEMALE)				
				Private Employee	Worker				2,818.1	9.3			
ยอดรวม (หญิง)	9,145.5	107.1	792.5	2,757.9	2,818.1	2,660.7	9.3	2,660.7	9.3	2,660.7	9.3	2,660.7	9.3
มี	122.7	-	5.7	37.8	47.2	32.0	-	32.0	-	32.0	-	32.0	-
ไม่มี	9,022.8	107.1	786.8	2,720.1	2,770.9	2,628.7	9.3	2,628.7	9.3	2,628.7	9.3	2,628.7	9.3
มีงานประจำแต่ไม่ได้ทำงาน	184.0	6.1	25.6	27.7	124.6	-	-	-	-	-	-	-	With job not work
มี	18.7	-	-	3.8	14.9	-	-	-	-	-	-	-	Available
ไม่มี	165.3	6.1	25.6	23.9	109.7	-	-	-	-	-	-	-	Not available
1-9 ชั่วโมง	72.7	6.2	8.3	11.5	24.6	22.2	-	22.2	-	22.2	-	22.2	1-9 hours
มี	6.2	-	1.9	2.2	1.1	1.0	-	1.0	-	1.0	-	1.0	Available
ไม่มี	66.6	6.2	6.4	9.3	23.6	21.1	-	21.1	-	21.1	-	21.1	Not available
10-19 ชั่วโมง	355.5	9.5	15.1	55.3	130.8	144.9	-	144.9	-	144.9	-	144.9	10-19 hours
มี	21.3	-	1.0	6.1	6.0	8.2	-	8.2	-	8.2	-	8.2	Available
ไม่มี	334.2	9.5	14.2	49.2	124.7	136.6	-	136.6	-	136.6	-	136.6	Not available
20-29 ชั่วโมง	983.1	7.0	80.0	119.8	341.4	434.0	1.0	434.0	1.0	434.0	1.0	434.0	20-29 hours
มี	29.5	-	1.0	7.1	8.6	12.8	-	12.8	-	12.8	-	12.8	Available
ไม่มี	953.7	7.0	79.0	112.7	332.8	421.2	1.0	421.2	1.0	421.2	1.0	421.2	Not available
30-34 ชั่วโมง	581.2	4.6	22.7	104.2	198.6	251.1	-	251.1	-	251.1	-	251.1	30-34 hours
มี	12.8	-	0.3	4.3	4.4	3.8	-	3.8	-	3.8	-	3.8	Available
ไม่มี	568.5	4.6	22.4	100.0	194.2	247.2	-	247.2	-	247.2	-	247.2	Not available
35-39 ชั่วโมง	1,183.4	9.4	330.8	135.9	338.0	368.5	0.8	368.5	0.8	368.5	0.8	368.5	35-39 hours
มี	10.7	-	1.5	2.6	4.2	2.4	-	2.4	-	2.4	-	2.4	Available
ไม่มี	1,172.7	9.4	329.3	133.3	333.9	366.1	0.8	366.1	0.8	366.1	0.8	366.1	Not available
40-49 ชั่วโมง	3,900.7	35.8	258.9	1,734.2	884.9	983.1	3.9	983.1	3.9	983.1	3.9	983.1	40-49 hours
มี	20.1	-	0.1	10.5	6.4	3.1	-	3.1	-	3.1	-	3.1	Available
ไม่มี	3,880.6	35.8	258.8	1,723.7	878.5	980.1	3.9	980.1	3.9	980.1	3.9	980.1	Not available
50 ชั่วโมงขึ้นไป	1,884.8	28.4	51.1	569.4	775.1	457.0	3.7	457.0	3.7	457.0	3.7	457.0	50 hours and over
มี	3.6	-	-	1.3	1.7	0.6	-	0.6	-	0.6	-	0.6	Available
ไม่มี	1,881.2	28.4	51.1	568.2	773.5	456.3	3.7	456.3	3.7	456.3	3.7	456.3	Not available

ไตรมาสที่ 2/2558 : Quarter 2/2015

นอกเขตเทศบาล NON-MUNICIPAL AREA

หน่วยเป็นพัน : In Thousands

ตารางที่ 12 จำนวนผู้มีงานทำ จำแนกตามกลุ่มอายุ จำนวนชั่วโมงทำงานต่อสัปดาห์ การมีเวลาเหลือพอและต้องการทำงานเพิ่มขึ้น ทัวราชอาณาจักร

TABLE 12 EMPLOYED PERSONS BY AGE GROUP, HOURS WORKED PER WEEK, AVAILABILITY FOR ADDITIONAL WORK , WHOLE KINGDOM

ไตรมาสที่ 2/2558 : Quarter 2/2015

หน่วยเป็นพัน : In Thousands

จำนวนชั่วโมงทำงาน และ การมีเวลาเหลือพอ และต้องการทำงานเพิ่มขึ้น	รวม										HOURS WORKED, AND AVAILABILITY FOR ADDITIONAL WORK	
	Total	15-19	20-24	25-29	30-34	35-39	40-49	50-59	>= 60	TOTAL		
ยอดรวม	37,751.8	894.2	2,976.3	4,045.0	4,305.2	4,727.1	9,619.8	7,449.5	3,734.6	3,734.6	3,734.6	Available
มี	400.7	12.8	44.5	28.9	36.4	49.9	104.7	92.0	31.6	31.6	31.6	Available
ไม่มี	37,351.0	881.5	2,931.8	4,016.0	4,268.8	4,677.2	9,515.2	7,357.5	3,703.1	3,703.1	3,703.1	Not available
มีงานประจำแต่ไม่ได้ทำงาน	596.9	3.9	18.0	30.8	34.5	60.9	147.9	172.8	128.1	128.1	128.1	With job not work
มี	66.0	0.9	0.8	5.7	3.2	9.1	17.2	20.5	8.7	8.7	8.7	Available
ไม่มี	530.9	3.0	17.2	25.0	31.3	51.8	130.7	152.3	119.4	119.4	119.4	Not available
1-9 ชั่วโมง	202.5	9.4	10.8	10.5	26.1	10.2	38.0	51.5	45.9	45.9	45.9	1-9 hours
มี	17.3	0.6	2.4	1.1	0.0	0.3	5.8	4.8	2.1	2.1	2.1	Available
ไม่มี	185.2	8.8	8.4	9.4	26.1	9.9	32.2	46.6	43.8	43.8	43.8	Not available
10-19 ชั่วโมง	901.4	41.1	59.4	59.0	66.6	82.9	177.3	205.7	209.4	209.4	209.4	10-19 hours
มี	51.8	0.5	5.8	4.3	6.5	8.9	12.7	9.1	4.2	4.2	4.2	Available
ไม่มี	849.6	40.6	53.6	54.7	60.0	74.0	164.7	196.6	205.3	205.3	205.3	Not available
20-29 ชั่วโมง	2,772.4	87.6	190.7	207.3	228.0	264.2	661.4	656.0	477.2	477.2	477.2	20-29 hours
มี	103.1	7.7	9.4	6.7	8.9	8.6	24.1	29.6	8.3	8.3	8.3	Available
ไม่มี	2,669.3	79.9	181.4	200.7	219.1	255.7	637.3	626.4	469.0	469.0	469.0	Not available
30-34 ชั่วโมง	1,982.2	62.8	137.1	171.3	165.9	195.8	499.1	451.4	298.8	298.8	298.8	30-34 hours
มี	39.0	1.4	6.2	2.1	3.7	2.0	10.9	8.9	3.9	3.9	3.9	Available
ไม่มี	1,943.2	61.4	130.9	169.2	162.2	193.8	488.2	442.6	294.9	294.9	294.9	Not available
35-39 ชั่วโมง	3,914.7	74.7	222.7	311.9	373.3	470.1	1,021.0	986.2	455.0	455.0	455.0	35-39 hours
มี	34.4	0.5	1.5	1.7	4.9	5.9	10.1	7.7	2.1	2.1	2.1	Available
ไม่มี	3,880.3	74.2	221.2	310.1	368.4	464.2	1,010.9	978.5	452.8	452.8	452.8	Not available
40-49 ชั่วโมง	18,516.3	469.4	1,667.0	2,326.1	2,390.2	2,508.4	4,673.9	3,191.4	1,290.0	1,290.0	1,290.0	40-49 hours
มี	68.6	0.3	14.0	6.4	7.5	13.5	17.3	7.4	2.1	2.1	2.1	Available
ไม่มี	18,447.7	469.1	1,653.0	2,319.7	2,382.6	2,494.9	4,656.6	3,183.9	1,287.9	1,287.9	1,287.9	Not available
50 ชั่วโมงขึ้นไป	8,865.5	145.4	670.5	928.1	1,020.7	1,134.6	2,401.3	1,734.7	830.2	830.2	830.2	50 hours and over
มี	20.6	1.0	4.4	0.9	1.8	1.6	6.6	4.2	0.2	0.2	0.2	Available
ไม่มี	8,844.9	144.4	666.0	927.2	1,018.9	1,133.1	2,394.7	1,730.6	830.0	830.0	830.0	Not available



ตารางที่ 12 จำนวนผู้จ้างทำ จำนวนชั่วโมงทำงานต่อสัปดาห์ การมีเวลาพักผ่อนและต้องการทำงานเพิ่มขึ้น และเพศ ทั้งราชอาณาจักร  
TABLE 12 EMPLOYED PERSONS BY AGE GROUP, HOURS WORKED PER WEEK, AVAILABILITY FOR ADDITIONAL WORK AND SEX, WHOLE KINGDOM

ไตรมาสที่ 2/2558 : Quarter 2/2015

หน่วยเป็นพัน : in Thousands

จำนวนชั่วโมงทำงาน เพศ และ การมีเวลาพักผ่อน และต้องการทำงานเพิ่มขึ้น	รวม	กลุ่มอายุ							HOURS WORKED, SEX AND AVAILABILITY FOR ADDITIONAL WORK	
		15-19	20-24	25-29	30-34	35-39	40-49	50-59		>= 60
<b>ชาย</b>	<b>20,604.1</b>	<b>587.4</b>	<b>1,705.7</b>	<b>2,188.8</b>	<b>2,314.2</b>	<b>2,484.0</b>	<b>5,054.2</b>	<b>4,043.8</b>	<b>2,226.1</b>	<b>TOTAL(MALE)</b>
มี	232.3	32.7	18.7	19.5	26.1	53.7	50.4	21.3	Available	Available
ไม่มี	20,371.8	1,673.0	2,170.1	2,294.7	2,457.9	5,000.5	3,993.4	2,204.8	Not available	Not available
มีงานประจำแต่ไม่ได้ทำงาน	345.9	14.5	18.3	17.0	27.7	73.0	102.7	90.5	With job not work	With job not work
มี	41.5	0.5	4.5	1.9	6.2	9.3	12.5	5.8	Available	Available
ไม่มี	304.4	14.0	13.8	15.1	21.5	63.7	90.2	84.7	Not available	Not available
1-9 ชั่วโมง	95.1	6.3	4.7	11.0	4.0	18.8	20.9	23.5	1-9 hours	1-9 hours
มี	10.4	2.4	1.1	-	0.1	1.9	2.6	1.6	Available	Available
ไม่มี	84.7	4.0	3.5	11.0	3.9	16.8	18.3	21.8	Not available	Not available
10-19 ชั่วโมง	446.9	35.3	34.7	34.7	31.7	37.4	75.2	90.6	10-19 hours	10-19 hours
มี	23.8	2.2	2.1	2.2	3.8	5.4	5.1	2.5	Available	Available
ไม่มี	423.2	33.1	32.6	29.5	33.6	69.7	85.5	109.4	Not available	Not available
20-29 ชั่วโมง	1,419.6	60.4	117.1	122.0	128.9	306.2	590.2	259.0	20-29 hours	20-29 hours
มี	62.4	6.8	4.3	4.2	5.2	14.0	16.3	6.3	Available	Available
ไม่มี	1,357.3	55.1	107.6	117.7	123.7	297.9	289.9	252.7	Not available	Not available
30-34 ชั่วโมง	1,066.4	49.4	85.4	103.2	87.0	105.8	212.3	181.8	30-34 hours	30-34 hours
มี	22.9	4.1	1.5	2.9	0.9	6.6	3.6	2.2	Available	Available
ไม่มี	1,043.5	48.3	101.7	84.2	104.9	235.0	208.8	179.5	Not available	Not available
35-39 ชั่วโมง	2,018.9	49.5	119.3	151.8	181.5	213.2	498.5	527.7	35-39 hours	35-39 hours
มี	18.4	1.2	0.8	2.9	2.8	4.9	3.9	1.5	Available	Available
ไม่มี	2,000.5	49.0	118.1	151.0	178.6	210.5	493.7	275.9	Not available	Not available
40-49 ชั่วโมง	10,224.1	303.9	945.9	1,234.1	1,270.7	1,342.2	2,529.4	1,810.2	40-49 hours	40-49 hours
มี	40.2	11.6	3.9	3.8	6.3	9.2	4.0	1.2	Available	Available
ไม่มี	10,183.9	303.6	934.3	1,230.3	1,266.9	1,336.0	2,520.2	786.4	Not available	Not available
50 ชั่วโมงขึ้นไป	4,987.3	85.9	384.6	524.9	593.3	624.8	1,306.1	973.2	50 hours and over	50 hours and over
มี	12.8	4.0	0.4	1.6	0.8	2.5	2.4	0.2	Available	Available
ไม่มี	4,974.4	84.9	380.6	524.4	591.7	624.0	1,303.6	970.9	Not available	Not available
<b>หญิง</b>	<b>17,147.7</b>	<b>306.8</b>	<b>1,270.6</b>	<b>1,856.2</b>	<b>1,991.0</b>	<b>2,243.1</b>	<b>4,565.6</b>	<b>3,405.7</b>	<b>1,508.5</b>	<b>TOTAL(FEMALE)</b>
มี	168.4	2.7	10.3	17.0	23.8	51.0	41.6	10.2	Available	Available
ไม่มี	16,979.2	304.1	1,258.8	1,845.9	1,974.1	2,219.3	4,514.7	1,498.3	Not available	Not available
มีงานประจำแต่ไม่ได้ทำงาน	251.0	1.8	12.5	17.5	33.2	74.9	70.1	37.6	With job not work	With job not work
มี	24.5	0.1	1.2	1.2	2.9	8.0	8.0	2.9	Available	Available
ไม่มี	226.4	1.7	11.2	16.2	30.3	66.9	62.1	34.7	Not available	Not available
1-9 ชั่วโมง	107.4	3.5	5.9	15.2	15.2	19.2	30.6	22.5	1-9 hours	1-9 hours
มี	6.9	-	-	0.0	0.2	3.9	2.2	0.5	Available	Available
ไม่มี	100.5	3.5	5.9	15.1	15.0	15.3	28.4	22.0	Not available	Not available
10-19 ชั่วโมง	454.5	10.8	24.4	34.9	34.9	45.5	102.2	115.1	10-19 hours	10-19 hours
มี	28.0	-	2.2	4.3	5.0	7.2	3.9	1.7	Available	Available
ไม่มี	426.4	10.8	22.2	30.5	40.5	95.0	111.1	95.9	Not available	Not available
20-29 ชั่วโมง	1,352.8	27.2	76.3	90.2	106.1	135.4	349.6	218.3	20-29 hours	20-29 hours
มี	40.8	2.4	2.4	4.7	3.4	10.2	13.3	2.0	Available	Available
ไม่มี	1,312.0	24.8	73.8	87.9	101.4	132.0	339.4	216.3	Not available	Not available
30-34 ชั่วโมง	915.8	13.3	51.7	68.1	78.9	90.0	257.6	239.1	30-34 hours	30-34 hours
มี	16.2	0.2	0.6	0.8	1.2	4.3	5.3	1.7	Available	Available
ไม่มี	899.6	13.1	49.6	67.6	78.1	88.9	253.3	233.8	Not available	Not available
35-39 ชั่วโมง	1,895.8	25.2	103.4	160.0	191.8	256.9	522.4	458.5	35-39 hours	35-39 hours
มี	16.0	-	0.9	2.0	3.2	5.2	3.7	0.7	Available	Available
ไม่มี	1,879.9	25.2	103.1	159.1	189.8	253.7	517.3	454.7	Not available	Not available
40-49 ชั่วโมง	8,292.2	165.5	721.2	1,091.9	1,119.4	1,166.2	2,144.5	1,381.2	40-49 hours	40-49 hours
มี	28.4	-	2.4	3.7	7.3	8.1	3.4	0.9	Available	Available
ไม่มี	8,263.9	165.5	718.7	1,089.4	1,115.7	1,158.9	2,136.4	1,377.8	Not available	Not available
50 ชั่วโมงขึ้นไป	3,878.2	59.5	285.9	403.2	427.4	509.8	1,095.3	761.5	50 hours and over	50 hours and over
มี	7.7	-	0.5	0.2	0.7	4.1	1.8	-	Available	Available
ไม่มี	3,870.5	59.5	285.4	402.8	427.2	509.1	1,091.1	759.7	Not available	Not available

ตารางที่ 12 จำนวนผู้มีงานทำ จำนวนตามกลุ่มอายุ จำนวนชั่วโมงทำงานต่อสัปดาห์ การมีเวลาเหลือพอและต้องการทำงานเพิ่มขึ้น เพศ และเขตการปกครอง ทั่วราชอาณาจักร (ต่อ)

TABLE 12 EMPLOYED PERSONS BY AGE GROUP, HOURS WORKED PER WEEK, AVAILABILITY FOR ADDITIONAL WORK, SEX AND AREA, WHOLE KINGDOM (Contd.)

ไตรมาสที่ 2/2558 : Quarter 2/2015

ในเขตเทศบาล MUNICIPAL AREA

หน่วยเป็นพัน : In Thousands

จำนวนชั่วโมงทำงาน เพศ และ การมีเวลาเหลือพอ และต้องการทำงานเพิ่มขึ้น	รวม	กลุ่มอายุ Age Group						HOURS WORKED, SEX AND AVAILABILITY FOR ADDITIONAL WORK		
		15-19	20-24	25-29	30-34	35-39	40-49		50-59	>= 60
ยอดรวม(ชาย)	9,184.2	185.1	709.3	1,101.2	1,172.3	1,207.4	2,325.2	1,717.4	766.3	TOTAL(MALE)
มี	55.4	1.8	5.5	7.5	6.1	4.9	11.7	14.0	4.1	Available
ไม่มี	9,128.8	183.4	703.9	1,093.8	1,166.2	1,202.5	2,313.5	1,703.4	762.2	Not available
มีงานประจำแต่ไม่ได้ทำงาน	88.3	0.9	2.6	7.0	3.2	7.4	19.3	26.9	21.0	With job not work
มี	12.1	0.2	-	2.5	0.4	1.3	2.5	4.1	1.1	Available
ไม่มี	76.3	0.7	2.6	4.5	2.8	6.1	16.8	22.9	19.9	Not available
1-9 ชั่วโมง	18.9	1.0	0.8	0.8	5.4	0.8	1.4	4.1	4.6	1-9 hours
มี	1.7	-	0.2	-	-	0.1	0.3	0.8	0.2	Available
ไม่มี	17.2	1.0	0.6	0.8	5.4	0.7	1.1	3.3	4.4	Not available
10-19 ชั่วโมง	94.7	4.1	7.2	6.7	7.6	6.6	16.3	19.8	26.4	10-19 hours
มี	5.3	0.3	1.5	-	0.1	1.0	0.7	1.1	0.6	Available
ไม่มี	89.4	3.9	5.6	6.7	7.5	5.6	15.6	18.7	25.8	Not available
20-29 ชั่วโมง	363.3	10.5	19.0	37.4	31.5	39.5	81.4	88.6	55.4	20-29 hours
มี	11.6	0.8	0.7	0.8	0.6	1.2	2.8	4.0	0.8	Available
ไม่มี	351.7	9.7	18.3	36.7	31.0	38.3	78.6	84.6	54.6	Not available
30-34 ชั่วโมง	371.8	10.2	29.3	47.6	32.1	46.5	81.6	71.0	53.6	30-34 hours
มี	6.2	0.3	0.2	0.8	1.0	0.4	2.4	1.0	0.1	Available
ไม่มี	365.7	9.9	29.1	46.8	31.1	46.2	79.2	70.0	53.5	Not available
35-39 ชั่วโมง	742.0	11.0	37.6	58.2	68.2	80.8	198.7	211.4	76.1	35-39 hours
มี	2.5	0.2	0.3	0.1	0.3	0.2	0.3	0.6	0.6	Available
ไม่มี	739.5	10.8	37.3	58.1	67.9	80.7	198.3	210.9	75.5	Not available
40-49 ชั่วโมง	5,114.1	115.3	446.7	664.5	709.8	730.2	1,284.4	857.4	305.8	40-49 hours
มี	12.4	-	2.4	2.9	2.3	0.6	2.1	1.7	0.3	Available
ไม่มี	5,101.7	115.3	444.3	661.6	707.5	729.6	1,282.3	855.7	305.5	Not available
50 ชั่วโมงขึ้นไป	2,391.1	32.2	166.2	278.9	314.5	295.6	642.2	438.2	223.3	50 hours and over
มี	3.7	-	0.2	0.4	1.3	0.2	0.6	0.8	0.2	Available
ไม่มี	2,387.4	32.2	166.1	278.5	313.2	295.5	641.6	437.4	223.1	Not available

ตารางที่ 12 จำนวนผู้มีงานทำ จำแนกตามกลุ่มอายุ จำนวนชั่วโมงทำงานต่อสัปดาห์ การมีเวลาเหลือพอและต้องการทำงานเพิ่มขึ้น เพศ และเขตการปกครอง ทวีราชอาณาจักร (ต่อ)

TABLE 12 EMPLOYED PERSONS BY AGE GROUP, HOURS WORKED PER WEEK, AVAILABILITY FOR ADDITIONAL WORK, SEX AND AREA, WHOLE KINGDOM (Contd.)

ไตรมาสที่ 2/2558 : Quarter 2/2015

ในเขตเทศบาล MUNICIPAL AREA

หน่วยเป็นพัน : In Thousands

จำนวนชั่วโมงทำงาน เพศ และ การมีเวลาเหลือพอ และต้องการทำงานเพิ่มขึ้น	รวม	กลุ่มอายุ Age Group							HOURS WORKED, SEX AND AVAILABILITY FOR ADDITIONAL WORK	
		15-19	20-24	25-29	30-34	35-39	40-49	50-59		>= 60
ยอดรวม(หญิง)	8,002.2	130.5	594.2	1,011.9	1,072.3	1,100.5	2,077.4	1,464.8	550.7	TOTAL(FEMALE)
มี	45.7	0.2	4.1	2.7	5.2	5.0	15.9	9.4	3.3	Available
ไม่มี	7,956.5	130.3	590.1	1,009.2	1,067.1	1,095.5	2,061.5	1,455.4	547.4	Not available
มีงานประจำแต่ไม่ได้ทำงาน	66.9	0.3	1.4	2.2	6.0	9.1	17.4	22.0	8.6	With job not work
มี	5.8	0.1	0.1	-	0.3	0.5	1.7	2.3	0.9	Available
ไม่มี	61.1	0.2	1.4	2.2	5.7	8.6	15.7	19.7	7.8	Not available
1-9 ชั่วโมง	34.7	1.2	0.9	2.4	11.8	2.5	3.7	7.6	4.7	1-9 hours
มี	0.7	-	-	-	0.0	-	0.6	0.0	-	Available
ไม่มี	34.0	1.2	0.9	2.4	11.8	2.5	3.1	7.6	4.7	Not available
10-19 ชั่วโมง	99.0	3.2	5.1	6.1	9.5	6.7	21.1	26.1	21.2	10-19 hours
มี	6.7	-	1.9	0.5	1.4	0.5	1.7	0.5	0.1	Available
ไม่มี	92.3	3.2	3.2	5.5	8.1	6.2	19.4	25.6	21.0	Not available
20-29 ชั่วโมง	369.7	7.5	25.5	33.3	35.9	38.5	87.2	94.7	47.0	20-29 hours
มี	11.3	-	1.1	1.4	1.1	0.7	2.9	3.3	0.8	Available
ไม่มี	358.3	7.5	24.4	31.8	34.8	37.8	84.3	91.4	46.2	Not available
30-34 ชั่วโมง	334.6	2.8	19.1	34.7	44.0	35.0	83.6	82.3	33.2	30-34 hours
มี	3.4	0.1	0.4	0.2	-	0.2	0.7	0.9	1.0	Available
ไม่มี	331.2	2.7	18.8	34.5	44.0	34.8	82.9	81.3	32.2	Not available
35-39 ชั่วโมง	712.5	4.4	31.7	66.7	70.6	101.2	203.7	178.4	55.9	35-39 hours
มี	5.3	-	0.3	0.2	0.2	0.5	3.2	0.5	0.3	Available
ไม่มี	707.1	4.4	31.3	66.5	70.4	100.7	200.5	177.9	55.5	Not available
40-49 ชั่วโมง	4,391.5	78.9	366.7	653.1	672.5	642.3	1,113.0	657.8	207.2	40-49 hours
มี	8.3	-	0.3	0.4	1.9	2.0	2.7	0.8	0.2	Available
ไม่มี	4,383.2	78.9	366.4	652.7	670.6	640.3	1,110.3	657.1	207.0	Not available
50 ชั่วโมงขึ้นไป	1,993.4	32.1	143.8	213.7	221.9	265.3	547.7	395.9	173.0	50 hours and over
มี	4.1	-	-	-	0.2	0.6	2.3	1.1	-	Available
ไม่มี	1,989.3	32.1	143.8	213.7	221.7	264.7	545.5	394.8	173.0	Not available

ตารางที่ 12 จำนวนผู้มีงานทำ จำนวนตามกลุ่มอายุ จำนวนชั่วโมงทำงานต่อสัปดาห์ การมีเวลาเหลือพอและต้องการทำงานเพิ่มขึ้น เพศ และเขตการปกครอง ทวีราชอาณาจักร (ต่อ)

TABLE 12 EMPLOYED PERSONS BY AGE GROUP, HOURS WORKED PER WEEK, AVAILABILITY FOR ADDITIONAL WORK, SEX AND AREA, WHOLE KINGDOM (Contd.)

ไตรมาสที่ 2/2558 : Quarter 2/2015

นอกเขตเทศบาล NON-MUNICIPAL AREA

หน่วยเป็นพัน : In Thousands

จำนวนชั่วโมงทำงาน เพศ และ การมีเวลาเหลือพอ และต้องการทำงานเพิ่มขึ้น	รวม	กลุ่มอายุ Age Group							HOURS WORKED, SEX AND AVAILABILITY FOR ADDITIONAL WORK	
		15-19	20-24	25-29	30-34	35-39	40-49	50-59		>= 60
ยอดรวม(ชาย)	11,419.9	402.3	996.3	1,087.6	1,141.9	1,276.6	2,729.0	2,326.4	1,459.8	TOTAL(MALE)
มี	176.9	8.3	27.2	11.2	13.4	21.2	42.0	36.4	17.3	Available
ไม่มี	11,243.0	394.0	969.1	1,076.4	1,128.5	1,255.4	2,687.0	2,290.0	1,442.5	Not available
มีงานประจำแต่ไม่ได้ทำงาน	257.6	1.2	11.9	11.3	13.8	20.4	53.7	75.8	69.5	With job not work
มี	29.4	0.6	0.5	2.1	1.5	4.9	6.8	8.4	4.7	Available
ไม่มี	228.2	0.6	11.5	9.3	12.3	15.4	46.9	67.4	64.8	Not available
1-9 ชั่วโมง	76.2	5.0	5.5	3.8	5.6	3.2	17.3	16.8	18.9	1-9 hours
มี	8.7	0.6	2.1	1.1	-	-	1.6	1.8	1.4	Available
ไม่มี	67.4	4.4	3.4	2.7	5.6	3.2	15.7	15.0	17.5	Not available
10-19 ชั่วโมง	352.2	26.1	28.1	27.9	24.1	30.8	58.8	70.8	85.5	10-19 hours
มี	18.4	0.2	0.6	2.1	2.1	2.8	4.7	4.0	1.9	Available
ไม่มี	333.8	25.9	27.5	25.8	22.0	28.0	54.1	66.8	83.6	Not available
20-29 ชั่วโมง	1,056.4	49.9	95.4	79.7	90.4	89.4	230.4	217.6	203.6	20-29 hours
มี	50.8	4.5	6.2	3.5	3.6	4.0	11.2	12.3	5.5	Available
ไม่มี	1,005.6	45.4	89.2	76.2	86.8	85.4	219.3	205.3	198.1	Not available
30-34 ชั่วโมง	694.6	39.3	56.1	55.6	54.9	59.3	160.0	141.3	128.1	30-34 hours
มี	16.7	0.9	3.9	0.7	1.9	0.5	4.2	2.5	2.1	Available
ไม่มี	677.9	38.4	52.2	54.9	53.1	58.7	155.8	138.8	126.0	Not available
35-39 ชั่วโมง	1,276.9	38.5	81.7	93.6	113.3	132.4	299.9	316.3	201.2	35-39 hours
มี	15.9	0.3	0.8	0.8	2.6	2.6	4.5	3.4	0.9	Available
ไม่มี	1,261.0	38.2	80.8	92.9	110.7	129.8	295.3	312.9	200.4	Not available
40-49 ชั่วโมง	5,110.0	188.6	499.2	569.6	560.9	612.0	1,245.0	952.8	481.9	40-49 hours
มี	27.8	0.3	9.2	0.9	1.5	5.6	7.1	2.3	0.9	Available
ไม่มี	5,082.2	188.3	490.0	568.7	559.5	606.4	1,237.9	950.4	481.0	Not available
50 ชั่วโมงขึ้นไป	2,596.1	53.7	218.4	246.0	278.8	329.2	663.9	535.1	271.2	50 hours and over
มี	9.1	1.0	3.8	-	0.2	0.7	1.9	1.6	-	Available
ไม่มี	2,587.0	52.7	214.6	246.0	278.6	328.5	662.0	533.5	271.2	Not available

ตารางที่ 12 จำนวนผู้มีงานทำ จำแนกตามกลุ่มอายุ จำนวนชั่วโมงทำงานต่อสัปดาห์ การมีเวลาเหลือพอและต้องการทำงานเพิ่มขึ้น เพศ และเขตการปกครอง ทวีราชอาณาจักร (ต่อ)

TABLE 12 EMPLOYED PERSONS BY AGE GROUP, HOURS WORKED PER WEEK, AVAILABILITY FOR ADDITIONAL WORK, SEX AND AREA, WHOLE KINGDOM (Contd.)

จำนวนชั่วโมงทำงาน เพศ และ การมีเวลาเหลือพอ และต้องการทำงานเพิ่มขึ้น	นอกเขตเทศบาล NON-MUNICIPAL AREA							รวม	กลุ่มอายุ Age Group				HOURS WORKED, SEX AND AVAILABILITY FOR ADDITIONAL WORK
	15-19	20-24	25-29	30-34	35-39	40-49	50-59		>= 60				
ยอดรวม(หญิง)	9,145.5	676.5	844.3	918.8	1,142.6	2,488.3	1,941.0	957.8	TOTAL(FEMALE)				
มี	176.4	7.8	7.6	11.8	18.8	35.1	32.2	7.0	Available				
ไม่มี	2.5	668.7	836.7	907.0	1,123.8	2,453.2	1,908.7	950.9	Not available				
มีงานประจำแต่ไม่ได้ทำงาน	184.0	2.1	10.3	11.5	24.1	57.5	48.1	29.0	With job not work				
มี	18.7	0.3	1.2	0.9	2.4	6.2	5.7	2.0	Available				
ไม่มี	165.3	1.9	9.1	10.6	21.8	51.3	42.4	27.0	Not available				
1-9 ชั่วโมง	72.7	3.6	3.5	3.3	3.7	15.6	23.0	17.8	1-9 hours				
มี	6.2	-	-	-	0.2	3.3	2.2	0.5	Available				
ไม่มี	66.6	3.6	3.5	3.3	3.5	12.3	20.8	17.3	Not available				
10-19 ชั่วโมง	355.5	19.1	18.3	25.3	38.8	81.1	88.9	76.4	10-19 hours				
มี	21.3	1.7	1.7	2.9	4.5	5.5	3.4	1.6	Available				
ไม่มี	334.2	17.4	16.6	22.4	34.2	75.6	85.5	74.9	Not available				
20-29 ชั่วโมง	983.1	50.8	57.0	70.1	96.9	262.3	255.1	171.3	20-29 hours				
มี	29.5	1.4	0.9	3.6	2.8	7.2	10.0	1.2	Available				
ไม่มี	953.7	49.4	56.1	66.6	94.1	255.1	245.1	170.1	Not available				
30-34 ชั่วโมง	581.2	32.6	33.5	34.9	55.0	174.0	156.9	83.8	30-34 hours				
มี	12.8	1.8	0.4	0.8	0.9	3.7	4.4	0.7	Available				
ไม่มี	568.5	30.8	33.1	34.1	54.1	170.4	152.5	83.1	Not available				
35-39 ชั่วโมง	1,183.4	71.8	93.4	121.2	155.7	318.7	280.1	121.8	35-39 hours				
มี	10.7	-	0.7	1.8	2.6	2.0	3.3	0.4	Available				
ไม่มี	1,172.7	71.8	92.6	119.4	153.1	316.8	276.9	121.4	Not available				
40-49 ชั่วโมง	3,900.7	86.6	438.9	446.9	523.9	1,031.6	723.3	295.1	40-49 hours				
มี	20.1	2.2	2.2	1.8	5.3	5.4	2.6	0.7	Available				
ไม่มี	3,880.6	86.6	436.7	445.1	518.6	1,026.2	720.7	294.5	Not available				
50 ชั่วโมงขึ้นไป	1,884.8	27.3	189.5	205.5	244.5	547.5	365.6	162.6	50 hours and over				
มี	3.6	0.5	0.5	-	0.1	1.9	0.7	-	Available				
ไม่มี	1,881.2	27.3	189.1	205.5	244.4	545.7	364.9	162.6	Not available				

ไตรมาสที่ 2/2558 : Quarter 2/2015

หน่วยเป็นพัน : In Thousands

ตารางที่ 13 จำนวนผู้ว่างงาน ที่ทำงานทำ จำแนกตามระยะเวลาที่ทำงานทำ ระดับการศึกษาที่สำเร็จ ทำราชอาณาจักร  
 TABLE 13 UNEMPLOYED PERSONS, SEEKING JOB BY DURATION OF SEEKING JOB, LEVEL OF EDUCATIONAL ATTAINMENT, WHOLE KINGDOM

ไตรมาสที่ 2/2558 : Quarter 2/2015

หน่วยเป็นคน : Person

ระดับการศึกษาที่สำเร็จ	รวม	ระยะเวลาที่ทำงานทำ						Duration of seeking job		LEVEL OF EDUCATIONAL ATTAINMENT
		< 1 เดือน	1 - 2.9 เดือน	3 - 5.9 เดือน	6 - 8.9 เดือน	9 - 11.9 เดือน	>=12 เดือน	ไม่ทราบ	Unknown	
Total	Month	Months	Months	Months	Months	Months	Months	Months	Months	Months
ยอดรวม	68,758	36,606	23,601	4,906	650	718	2,277	-	TOTAL	
1.ไม่มีการศึกษา	3,102	2,495	-	-	-	607	-	-	No education	
2.ต่ำกว่าประถมศึกษา	1,036	467	233	337	-	-	-	-	Less than Elementary	
3.ประถมศึกษา	7,449	5,301	1,225	165	-	-	758	-	Elementary	
4.มัธยมศึกษาตอนต้น	10,681	8,041	2,158	429	-	53	-	-	Lower Secondary	
5.มัธยมศึกษาตอนปลาย	14,036	7,679	5,063	1,294	-	-	-	-	Upper Secondary Level	
สายสามัญ	12,578	6,697	4,839	1,042	-	-	-	-	General/Academic	
สายอาชีพศึกษา	1,457	982	223	252	-	-	-	-	Vocational	
สายวิชาการศึกษา	-	-	-	-	-	-	-	-	Teacher Training	
6.อุดมศึกษา	32,062	12,231	14,923	2,681	650	58	1,519	-	Higher Level	
สายวิชาการ	19,721	9,192	5,930	2,372	650	58	1,519	-	Academic	
สายวิชาชีพ	8,161	2,246	5,725	191	-	-	-	-	Higher Technical Education	
สายวิชาการศึกษา	4,179	793	3,268	118	-	-	-	-	Teacher Training	
7.อื่นๆ <sup>1/</sup>	392	392	-	-	-	-	-	-	Others <sup>1/</sup>	
8.ไม่ทราบ	-	-	-	-	-	-	-	-	Unknown	

1/ รวมอาชีพระยะสั้น Including Short Course Vocational

ตารางที่ 13 จำนวนผู้ว่างงาน ที่ทำงานทำ จำนวนตามระยะเวลาที่ทำงานทำ ระดับการศึกษาที่สำเร็จ และเพศ ทัวราชอาณาจักร  
 TABLE 13 UNEMPLOYED PERSONS, SEEKING JOB BY DURATION OF SEEKING JOB, LEVEL OF EDUCATIONAL ATTAINMENT AND SEX, WHOLE KINGDOM

ไตรมาสที่ 2/2558 : Quarter 2/2015

หน่วยเป็นคน : Person

ระดับการศึกษาที่สำเร็จ	รวม							LEVEL OF EDUCATIONAL ATTAINMENT
	ระยะเวลาที่ทำงานทำ							
	< 1 เดือน	1 - 2.9 เดือน	3 - 5.9 เดือน	6 - 8.9 เดือน	9 - 11.9 เดือน	>=12 เดือน	ไม่ทราบ	
Total	Month	Months	Months	Months	Months	Months	Unknown	
<b>ชาย</b>	19,408	12,616	1,682	-	53	1,915	-	MALE
ไม่มีการศึกษา	1,828	-	-	-	-	-	-	No education
ต่ำกว่าประถมศึกษา	467	150	-	-	-	-	-	Less than Elementary
ประถมศึกษา	3,949	1,033	-	-	-	758	-	Elementary
มัธยมศึกษาตอนต้น	5,140	488	429	-	53	-	-	Lower Secondary
<b>มัธยมศึกษาตอนปลาย</b>	2,589	3,673	182	-	-	-	-	<b>Upper Secondary Level</b>
สายสามัญ	2,235	3,450	182	-	-	-	-	General/Academic
สายอาชีพศึกษา	354	223	-	-	-	-	-	Vocational
สายวิชาการศึกษา	-	-	-	-	-	-	-	Teacher Training
<b>อุดมศึกษา</b>	5,043	7,272	1,071	-	-	1,157	-	<b>Higher Level</b>
สายวิชาการ	2,679	1,347	881	-	-	1,157	-	Academic
สายวิชาชีพ	2,121	5,604	191	-	-	-	-	Higher Technical Education
สายวิชาการศึกษา	243	321	-	-	-	-	-	Teacher Training
อื่นๆ 1/	392	-	-	-	-	-	-	Others 1/
ไม่ทราบ	-	-	-	-	-	-	-	Unknown
<b>หญิง</b>	17,198	10,985	3,225	650	665	362	-	<b>FEMALE</b>
ไม่มีการศึกษา	668	-	-	-	607	-	-	No education
ต่ำกว่าประถมศึกษา	-	83	337	-	-	-	-	Less than Elementary
ประถมศึกษา	1,351	192	165	-	-	-	-	Elementary
มัธยมศึกษาตอนต้น	2,901	1,670	-	-	-	-	-	Lower Secondary
<b>มัธยมศึกษาตอนปลาย</b>	5,090	1,389	1,113	-	-	-	-	<b>Upper Secondary Level</b>
สายสามัญ	4,462	1,389	861	-	-	-	-	General/Academic
สายอาชีพศึกษา	628	-	252	-	-	-	-	Vocational
สายวิชาการศึกษา	-	-	-	-	-	-	-	Teacher Training
<b>อุดมศึกษา</b>	7,188	7,651	1,610	650	58	362	-	<b>Higher Level</b>
สายวิชาการ	6,513	4,583	1,492	650	58	362	-	Academic
สายวิชาชีพ	125	121	-	-	-	-	-	Higher Technical Education
สายวิชาการศึกษา	550	2,947	118	-	-	-	-	Teacher Training
อื่นๆ 1/	-	-	-	-	-	-	-	Others 1/
ไม่ทราบ	-	-	-	-	-	-	-	Unknown

1/ รวมอาชีพระยะสั้น 1/ Including Short Course Vocational

ตารางที่ 13 จำนวนผู้ว่างงาน ที่ทำงานทำ จำแนกตามระยะเวลาที่ทำงานทำ ระดับการศึกษาที่สำเร็จ เพศ และเขตการปกครอง ทั้งราชอาณาจักร (ต่อ)  
TABLE 13 UNEMPLOYED PERSONS, SEEKING JOB BY DURATION OF SEEKING JOB, LEVEL OF EDUCATIONAL ATTAINMENT, SEX AND AREA, WHOLE KINGDOM (Contd.)

หน่วยเป็นคน : Person

ระดับการศึกษาที่สำเร็จ	ในเขตเทศบาล MUNICIPAL AREA										LEVEL OF EDUCATIONAL ATTAINMENT
	ระยะเวลาที่ทำงานทำ Duration of seeking job										
	< 1 เดือน	1 - 2.9 เดือน	3 - 5.9 เดือน	6 - 8.9 เดือน	9 - 11.9 เดือน	>=12 เดือน	ไม่ทราบ				
Total	Month	Months	Months	Months	Months	Months	Unknown	Months	Months	Months	
<b>ยอดรวม</b>	39,643	20,983	13,904	2,477	650	111	1,519	-	TOTAL		
<b>ชาย</b>	18,593	7,814	8,499	1,071	-	53	1,157	-	MALE		
ไม่มีการศึกษา	-	-	-	-	-	-	-	-	No education		
ต่ำกว่าประถมศึกษา	616	467	150	-	-	-	-	-	Less than Elementary		
ประถมศึกษา	1,014	781	233	-	-	-	-	-	Elementary		
มัธยมศึกษาตอนต้น	2,243	1,948	242	-	-	53	-	-	Lower Secondary		
<b>มัธยมศึกษาตอนปลาย</b>	4,407	930	3,477	-	-	-	-	-	<b>Upper Secondary Level</b>		
สายสามัญ	3,829	576	3,253	-	-	-	-	-	General/Academic		
สายอาชีพศึกษา	577	354	223	-	-	-	-	-	Vocational		
สายวิชาการศึกษา	-	-	-	-	-	-	-	-	Teacher Training		
<b>อุดมศึกษา</b>	9,922	3,296	4,397	1,071	-	-	1,157	-	<b>Higher Level</b>		
สายวิชาการ	5,194	1,978	1,178	881	-	-	1,157	-	Academic		
สายอาชีพ	4,550	1,318	3,041	191	-	-	-	-	Higher Technical Education		
สายวิชาการศึกษา	178	-	178	-	-	-	-	-	Teacher Training		
อื่นๆ	392	-	-	-	-	-	-	-	Others <sup>1/</sup>		
ไม่ทราบ	-	-	-	-	-	-	-	-	Unknown		
<b>หญิง</b>	21,049	13,169	5,405	1,405	650	58	362	-	<b>FEMALE</b>		
ไม่มีการศึกษา	355	355	-	-	-	-	-	-	No education		
ต่ำกว่าประถมศึกษา	83	-	83	-	-	-	-	-	Less than Elementary		
ประถมศึกษา	635	443	192	-	-	-	-	-	Elementary		
มัธยมศึกษาตอนต้น	1,963	1,557	406	-	-	-	-	-	Lower Secondary		
<b>มัธยมศึกษาตอนปลาย</b>	6,634	4,771	1,389	474	-	-	-	-	<b>Upper Secondary Level</b>		
สายสามัญ	5,754	4,143	1,389	222	-	-	-	-	General/Academic		
สายอาชีพศึกษา	880	628	-	252	-	-	-	-	Vocational		
สายวิชาการศึกษา	-	-	-	-	-	-	-	-	Teacher Training		
<b>อุดมศึกษา</b>	11,380	6,043	3,335	932	650	58	362	-	<b>Higher Level</b>		
สายวิชาการ	10,515	5,918	2,713	813	650	58	362	-	Academic		
สายอาชีพ	246	125	121	-	-	-	-	-	Higher Technical Education		
สายวิชาการศึกษา	620	-	501	118	-	-	-	-	Teacher Training		
อื่นๆ	-	-	-	-	-	-	-	-	Others <sup>1/</sup>		
ไม่ทราบ	-	-	-	-	-	-	-	-	Unknown		

1/ รวมอาชีพระยะสั้น 1/ Including Short Course Vocational



ตารางที่ 13 จำนวนผู้ว่างงาน ที่หางานทำ จำแนกตามระยะเวลาที่หางานทำ ระดับการศึกษาที่สำเร็จ เพศ และเขตการปกครอง ทวีราชอาณาจักร (ต่อ)  
TABLE 13 UNEMPLOYED PERSONS, SEEKING JOB BY DURATION OF SEEKING JOB, LEVEL OF EDUCATIONAL ATTAINMENT, SEX AND AREA, WHOLE KINGDOM (Contd.)

ระดับการศึกษาที่สำเร็จ	รวม	นอกระยะเขตเทศบาล NON-MUNICIPAL AREA						LEVEL OF EDUCATIONAL ATTAINMENT
		ระยะเวลาที่หางานทำ Duration of seeking job						
		< 1 เดือน	1 - 2.9 เดือน	3 - 5.9 เดือน	6 - 8.9 เดือน	9 - 11.9 เดือน	>=12 เดือน	
Total	Month	Months	Months	Months	Months	Months	Unknown	
<b>ยอดรวม</b>	29,115	15,623	9,697	2,430	-	607	758	TOTAL
<b>ชาย</b>	17,080	11,594	4,117	611	-	-	758	MALE
ไม่มีการศึกษา	1,828	1,828	-	-	-	-	-	No education
ต่ำกว่าประถมศึกษา	-	-	-	-	-	-	-	Less than Elementary
ประถมศึกษา	4,726	3,169	800	-	-	-	758	Elementary
มัธยมศึกษาตอนต้น	3,867	3,191	246	429	-	-	-	Lower Secondary
มัธยมศึกษาตอนปลาย	2,038	1,659	197	182	-	-	-	Upper Secondary Level
สายสามัญ	2,038	1,659	197	182	-	-	-	General/Academic
สายอาชีพศึกษา	-	-	-	-	-	-	-	Vocational
สายวิชาการศึกษา	-	-	-	-	-	-	-	Teacher Training
<b>อุดมศึกษา</b>	4,622	1,747	2,875	-	-	-	-	Higher Level
สายวิชาการ	870	701	169	-	-	-	-	Academic
สายวิชาชีพ	3,366	803	2,563	-	-	-	-	Higher Technical Education
สายวิชาการศึกษา	386	243	143	-	-	-	-	Teacher Training
อื่นๆ	-	-	-	-	-	-	-	Others 3/
ไม่ทราบ	-	-	-	-	-	-	-	Unknown
<b>หญิง</b>	12,035	4,029	5,580	1,819	-	607	-	FEMALE
ไม่มีการศึกษา	920	313	-	-	-	-	-	No education
ต่ำกว่าประถมศึกษา	337	-	-	337	-	-	-	Less than Elementary
ประถมศึกษา	1,074	909	-	165	-	-	-	Elementary
มัธยมศึกษาตอนต้น	2,609	1,344	1,264	-	-	-	-	Lower Secondary
มัธยมศึกษาตอนปลาย	958	319	-	639	-	-	-	Upper Secondary Level
สายสามัญ	958	319	-	639	-	-	-	General/Academic
สายอาชีพศึกษา	-	-	-	-	-	-	-	Vocational
สายวิชาการศึกษา	-	-	-	-	-	-	-	Teacher Training
<b>อุดมศึกษา</b>	6,139	1,145	4,316	678	-	-	-	Higher Level
สายวิชาการ	3,143	595	1,870	678	-	-	-	Academic
สายวิชาชีพ	-	-	-	-	-	-	-	Higher Technical Education
สายวิชาการศึกษา	2,996	550	2,446	-	-	-	-	Teacher Training
อื่นๆ	-	-	-	-	-	-	-	Others 3/
ไม่ทราบ	-	-	-	-	-	-	-	Unknown

1/ รวมอาชีพระยะสั้น 1/ Including Short Course Vocational

ไตรมาสที่ 2/2558 : Quarter 2/2015

หน่วยเป็นคน : Person

ตารางที่ 14 จำนวนผู้ว่างงาน ที่เคยทำงานมาก่อน จำแนกตามอาชีพที่ทำงานครั้งสุดท้าย อุตสาหกรรมที่ทำงานครั้งสุดท้าย ทั้งราชอาณาจักร  
TABLE 14 UNEMPLOYED PERSONS, EVER WORKED BY LAST OCCUPATION, LAST INDUSTRY , WHOLE KINGDOM

ไตรมาสที่ 2/2558 : Quarter 2/2015 หมวดหมู่ : person

อาชีพที่ทำงานครั้งสุดท้าย	อุตสาหกรรมที่ทำงานครั้งสุดท้าย Last Industry											รวม	LAST OCCUPATION
	เกษตรกรรม และการประมง Agriculture and fishing	การทำเหมืองแร่ และเหมืองหิน Mining	การผลิต Manufacturing	ไฟฟ้า ก๊าซ ไอน้ำระบบปรับอากาศ Electricity and heating	จัดหา น้ำ บำบัด น้ำเสียและประปา Water supply sewerage, waste	การก่อสร้าง Construction	การขายส่ง การขายปลีก การซ่อมยานยนต์ whole sale/retail	การขนส่ง สถานที่เก็บสินค้า Transportation and storage	ที่พักแรมและ บริการด้านอาหาร Accommodation and food service	ข้อมูลข่าวสาร และการสื่อสาร Information communication	การเงินและ การประกันภัย Financial Intermediation		
<b>ยอดรวม</b>	26,082	1,011	47,911	-	166	12,556	34,944	3,073	11,314	2,469	2,572	<b>TOTAL</b>	
1. ผู้จัดการ ข้าราชการระดับอาวุโส และผู้บังคับบัญชา	-	-	-	-	-	156	401	-	433	-	-	1. managers, senior officials and Legislators	
2. ผู้ประกอบวิชาชีพด้านต่างๆ	-	-	1,896	-	-	-	-	-	92	1,073	193	2. Professionals	
3. เจ้าหน้าที่เทคนิคและผู้ประกอบวิชาชีพ ที่เกี่ยวข้องกันด้านต่างๆ	-	-	224	-	-	571	1,371	-	633	1,098	498	3. Technicians and associate professionals	
4. เสมียน	420	-	1,965	-	-	-	2,506	600	414	214	1,881	4. Clerks	
5. พนักงานบริการและผู้จำหน่ายสินค้า	-	-	385	-	-	-	23,612	-	8,234	-	-	5. Service workers and sell goods workers	
6. ผู้ปฏิบัติงานที่มีชื่อในด้านเกษตร ป่าไม้ และประมง	7,509	-	-	-	-	-	-	-	-	-	-	6. Skilled agricultural forest and fishery workers	
7. ช่างฝีมือ และผู้ปฏิบัติงานที่เกี่ยวข้อง	-	1,011	14,889	-	-	5,474	2,259	-	210	85	-	7. Craft and associate professionals	
8. ผู้ควบคุมเครื่องจักรโรงงานและเครื่องจักร และผู้ปฏิบัติงานด้านการประกอบ	-	-	27,002	-	-	-	707	2,377	-	-	-	8. Plant and machine controllers and assemblers	
9. ผู้ประกอบอาชีพงานพื้นฐาน	18,153	-	1,551	-	166	6,354	4,089	96	1,299	-	-	9. Elementary occupations	
10. คนงานซึ่งไม่ได้จำแนกไว้ในหมวดอื่น	-	-	-	-	-	-	-	-	-	-	-	10. Workers not classifiable by occupation	

ตารางที่ 14 จำนวนผู้ว่างงาน ที่เคยทำงานมาก่อน จำนวนตามอาชีพที่ทำงานครั้งสุดท้าย อุตสาหกรรมที่ทำงานครั้งสุดท้าย ทหารราชอาณาจักร (ต่อ)  
 TABLE 14. UNEMPLOYED PERSONS, EVER WORKED BY LAST OCCUPATION, LAST INDUSTRY, LAST INDUSTRY, WHOLE KINGDOM (Contd.)

อาชีพที่ทำงานครั้งสุดท้าย	อุตสาหกรรมที่ทำงานครั้งสุดท้าย (ต่อ) Last Industry (Contd.)										รวมทั้งหมด : person
	กิจกรรม อสังหาริมทรัพย์	กิจกรรมทางวิชาชีพ วิทยาศาสตร์ และเทคนิค	การบริหารสนับสนุน และน้องกับประเทศ	การบริหารราชการ ปู่กับประเทศ	การศึกษา	กิจกรรมด้านสุขภาพ งานสังคมสงเคราะห์	ศิลปะ ความบันเทิง และนันทนาการ	บริการด้านอื่นๆ	งานในครัวเรือน	กิจกรรมของ อสังการ	
Real estate activities	Professional, scientific technical activities	Administrative support service activities	Public administration	Education	Health and social work	Art and entertainment	Other service	Activities of household	Extra-territorial	Unknown	LAST OCCUPATION
<b>ยอดรวม</b>	562	6,658	1,542	6,586	1,019	2,079	3,181	680	-	-	<b>TOTAL</b>
1. ผู้จัดการ ข้าราชการระดับอาวุโส และผู้บริหารธุรกิจขนาดกลาง	-	-	-	-	-	-	-	-	-	-	1. managers, senior officials and Legislators
2. ผู้ประกอบวิชาชีพที่ต่างกันต่างๆ	24	-	88	4,208	301	722	-	-	-	-	2. Professionals
3. เจ้าหน้าที่เทคนิคและผู้ประกอบวิชาชีพที่เกี่ยวข้องกันต่างๆ	-	-	85	-	571	1,357	447	-	-	-	3. Technicians and associate professionals
4. เสมียน	-	420	1,088	1,687	-	-	-	-	-	-	4. Clerks
5. พนักงานบริการและผู้จำหน่ายสินค้า	-	3,908	-	434	148	-	-	224	-	-	5. Service workers and sell goods
6. ผู้ปฏิบัติงานที่มีอยู่ในด้านการเกษตร ป่าไม้ และประมง	-	29	-	257	-	-	-	-	-	-	6. Skilled agricultural forest and fishery workers
7. ช่างฝีมือ และผู้ปฏิบัติงานที่เกี่ยวข้อง	-	60	-	-	-	-	-	-	-	-	7. Craft and associate professionals
8. ผู้ควบคุมเครื่องจักรโรงงานและเครื่องจักร และผู้ปฏิบัติงานด้านการประกอบ	538	-	150	-	-	-	-	-	-	-	8. Plant and machine controllers and assemblers
9. ผู้ประกอบอาชีพงานพื้นฐาน	-	2,241	131	-	-	-	2,734	456	-	-	9. Elementary occupations
10. คนงานซึ่งไม่ได้จำแนกไว้ในหมวดอื่น	-	-	-	-	-	-	-	-	-	-	10. Workers not classifiable by occupation

ตารางที่ 14 จำนวนผู้ว่างงาน ที่เคยทำงานมาก่อน จำแนกตามอาชีพที่ครั้งสุดท้าย อุตสาหกรรมที่ครั้งสุดท้าย และเพศ ทั้งราชอาณาจักร  
TABLE 14 UNEMPLOYED PERSONS, EVER WORKED BY LAST OCCUPATION, LAST INDUSTRY AND SEX, WHOLE KINGDOM

ไตรมาสที่ 2/2558 : Quarter 2/2015

พันคน : person

อาชีพที่ครั้งสุดท้าย	อุตสาหกรรมที่ครั้งสุดท้าย										กิจการค้าและ การประกันภัย Financial Intermediation	ข้อมูลข่าวสาร และการสื่อสาร Information and communication	ที่พักและ บริการด้านอาหาร Accommodation and food service	การขนส่ง และ สถานที่สินค้า Transportation and storage	Last Industry		LAST OCCUPATION	
	รวม	เกษตรกรรม และการประมง Agriculture	การทำ เหมืองแร่ และเหมืองหิน Mining	1,011	25,011	การผลิต Manufacturing	ไฟฟ้า ก๊าซ ไอน้ำและระบบ ปรับอากาศ Electricity sewerage, waste and air conditioning	กิจการค้า Construction	การขายปลีก การช้อปปิ้ง Retail trade	การขายส่ง การช้อปปิ้ง Wholesale trade					6,132	2,526		18,019
1. ผู้จัดการ ข้าราชการระดับอาวุโส และผู้บัญชาการพิเศษ	9,121	15,318	1,011	25,011	-	-	11,271	18,019	2,526	6,132	1,183	685	1,183	-	-	1,183	685	1. managers, senior officials and Legislators
2. ผู้ประกอบการระดับต้น	739	-	-	-	-	-	156	401	-	182	-	-	182	-	-	-	-	2. Professionals
3. เจ้าหน้าที่เทคนิคและผู้ประกอบการวิชาชีพ ที่เกี่ยวข้องกับด้านต่าง ๆ	2,255	-	-	1,896	-	-	-	-	-	92	-	-	92	-	-	-	-	3. Technicians and associate professionals
4. เสมียน	4,520	-	-	224	-	-	571	392	-	633	1,098	89	1,098	-	-	-	89	4. Clerks
5. พนักงานบริการและผู้จำหน่ายสินค้า	3,187	-	-	-	-	-	-	1,544	53	323	-	597	-	-	-	-	597	5. Service workers and sell goods workers
6. ผู้ปฏิบัติงานที่มีชื่อในด้านเกษตร ป่าไม้ และประมง	17,734	-	-	385	-	-	-	9,235	-	3,997	-	-	-	-	-	-	-	6. Skilled agricultural forest and fishery workers
7. ช่างฝีมือ และผู้ปฏิบัติงานที่เกี่ยวข้อง	5,402	5,145	-	-	-	-	-	-	-	-	-	-	-	-	-	-	-	7. Craft and associate professionals
8. ผู้ควบคุมเครื่องจักรโรงงานและเครื่องจักร และผู้ปฏิบัติงานด้านการประกอบ	16,817	-	1,011	7,858	-	-	5,334	2,259	-	210	85	-	85	-	-	-	-	8. Plant and machine controllers and assemblers
9. ผู้ประกอบอาชีพช่างพื้นฐาน	17,304	-	-	14,070	-	-	-	707	-	2,377	-	-	-	-	-	-	-	9. Elementary occupations
10. คนงานซึ่งมิได้จำแนกไว้ในหมวดอื่น	23,254	10,173	-	579	-	-	5,210	3,482	96	696	-	-	-	-	-	-	-	10. Workers not classifiable by occupation
<b>หญิง</b>	<b>73,193</b>	<b>10,764</b>	<b>-</b>	<b>22,900</b>	<b>-</b>	<b>-</b>	<b>166</b>	<b>16,926</b>	<b>547</b>	<b>5,182</b>	<b>1,286</b>	<b>1,887</b>	<b>1,286</b>	<b>-</b>	<b>-</b>	<b>-</b>	<b>-</b>	<b>FEMALE</b>
1. ผู้จัดการ ข้าราชการระดับอาวุโส และผู้บัญชาการพิเศษ	252	-	-	-	-	-	-	-	-	252	-	-	-	-	-	-	-	1. managers, senior officials and Legislators
2. ผู้ประกอบการระดับต้น	6,341	-	-	-	-	-	-	-	-	-	1,073	193	1,073	-	-	-	-	2. Professionals
3. เจ้าหน้าที่เทคนิคและผู้ประกอบการวิชาชีพ ที่เกี่ยวข้องกับด้านต่าง ๆ	2,334	-	-	-	-	-	-	979	-	-	-	409	-	-	-	-	-	3. Technicians and associate professionals
4. เสมียน	8,007	420	-	1,965	-	-	-	962	547	91	214	1,284	214	-	-	-	-	4. Clerks
5. พนักงานบริการและผู้จำหน่ายสินค้า	19,209	-	-	-	-	-	-	14,377	-	4,237	-	-	-	-	-	-	-	5. Service workers and sell goods workers
6. ผู้ปฏิบัติงานที่มีชื่อในด้านเกษตร ป่าไม้ และประมง	2,393	2,364	-	-	-	-	-	-	-	-	-	-	-	-	-	-	-	6. Skilled agricultural forest and fishery workers
7. ช่างฝีมือ และผู้ปฏิบัติงานที่เกี่ยวข้อง	7,171	-	-	7,031	-	-	140	-	-	-	-	-	-	-	-	-	-	7. Craft and associate professionals
8. ผู้ควบคุมเครื่องจักรโรงงานและเครื่องจักร และผู้ปฏิบัติงานด้านการประกอบ	13,470	-	-	12,931	-	-	-	-	-	-	-	-	-	-	-	-	-	8. Plant and machine controllers and assemblers
9. ผู้ประกอบอาชีพช่างพื้นฐาน	14,016	7,981	-	972	-	-	1,145	607	-	603	-	-	-	-	-	-	-	9. Elementary occupations
10. คนงานซึ่งมิได้จำแนกไว้ในหมวดอื่น	-	-	-	-	-	-	-	-	-	-	-	-	-	-	-	-	-	10. Workers not classifiable by occupation

ตารางที่ 14 จำนวนผู้ว่างงาน ที่เคยทำงานมาก่อน จำแนกตามอาชีพที่ครั้งสุดท้าย อุตสาหกรรมที่ครั้งสุดท้าย และเพศ ราชอาณาจักร (ต่อ)  
 TABLE 14 UNEMPLOYED PERSONS, EVER WORKED BY LAST OCCUPATION, LAST INDUSTRY AND SEX, WHOLE KINGDOM (Contd.)

ไตรมาสที่ 2/2558 : Quarter2/2015

หน่วยนับ: person

อาชีพที่ครั้งสุดท้าย	อุตสาหกรรมที่ครั้งสุดท้าย (ต่อ) Last Industry (Contd.)										LAST OCCUPATION
	กิจกรรม อสังหาริมทรัพย์ Real estate activities	กิจกรรมทางวิชาชีพ วิทย์และเทคโนโลยี Professional/Scientific technical activities	การบริการสนับสนุน และปฏิบัติงานบริการ Administrative support service activities	การบริการราชการ ท้องถิ่น Public admin- istration	การศึกษา Education	กิจกรรมด้านสุขภาพ งานสังคมและ Health and social work	ศิลปะ ความบันเทิง และนันทนาการ Art, entertainment	บริการอื่น ๆ Other service	งานในครัวเรือน Activities of household	กิจกรรมนอก เชิงการ Extra- territorial	
ชาย			5,130	1,087	623	72	1,357	1,690	73		MALE
1. ผู้จัดการ ข้าราชการระดับอาวุโส และผู้บริหารระดับสูง	24										1. managers, senior officials and Legislators
2. ผู้ประกอบวิชาชีพด้านต่างๆ	24			88	156						2. Professionals
3. เจ้าหน้าที่เทคนิคและผู้ประกอบวิชาชีพที่เกี่ยวข้องกันด้านต่างๆ				85		72	1,357				3. Technicians and associate professionals
4. เสมียน			38	633							4. Clerks
5. พนักงานบริการและผู้จำหน่ายสินค้า			3,908		210						5. Service workers and sell goods workers
6. ผู้ปฏิบัติงานที่มีชื่อในด้านเกษตร ป่าไม้ และประมง					257						6. Skilled agricultural forest and fishery workers
7. ช่างฝีมือ และผู้ปฏิบัติงานที่เกี่ยวข้อง			60								7. Craft and associate professionals
8. ผู้ควบคุมเครื่องจักรโรงงานและเครื่องจักร และผู้ปฏิบัติงานด้านการประกอบ				150							8. Plant and machine controllers and assemblers
9. ผู้ประกอบอาชีพงานพื้นฐาน			1,125	131				1,690	73		9. Elementary occupations
10. คนงานซึ่งมิได้จำแนกไว้ในหมวดอื่น			1,527	455	5,963	947	722	1,491	607		10. Workers not classifiable by occupation
หญิง		538									FEMALE
1. ผู้จัดการ ข้าราชการระดับอาวุโส และผู้บริหารระดับสูง											1. managers, senior officials and Legislators
2. ผู้ประกอบวิชาชีพด้านต่างๆ					4,052	301	722				2. Professionals
3. เจ้าหน้าที่เทคนิคและผู้ประกอบวิชาชีพที่เกี่ยวข้องกันด้านต่างๆ						499		447			3. Technicians and associate professionals
4. เสมียน			383	455	1,687						4. Clerks
5. พนักงานบริการและผู้จำหน่ายสินค้า					224	148			224		5. Service workers and sell goods workers
6. ผู้ปฏิบัติงานที่มีชื่อในด้านเกษตร ป่าไม้ และประมง			29								6. Skilled agricultural forest and fishery workers
7. ช่างฝีมือ และผู้ปฏิบัติงานที่เกี่ยวข้อง											7. Craft and associate professionals
8. ผู้ควบคุมเครื่องจักรโรงงานและเครื่องจักร และผู้ปฏิบัติงานด้านการประกอบ	538										8. Plant and machine controllers and assemblers
9. ผู้ประกอบอาชีพงานพื้นฐาน			1,116					1,044	383		9. Elementary occupations
10. คนงานซึ่งมิได้จำแนกไว้ในหมวดอื่น											10. Workers not classifiable by occupation

ตารางที่ 14 จำนวนผู้ว่างงาน ที่เคยทำงานมาก่อน จำแนกตามอาชีพที่ทำครั้งสุดท้าย อุตสาหกรรมที่ทำครั้งสุดท้าย เพศ และเขตการปกครอง ทั้งราชอาณาจักร (ต่อ)

TABLE 14 UNEMPLOYED PERSONS, EVER WORKED BY LAST OCCUPATION, LAST INDUSTRY, SEX AND AREA, WHOLE KINGDOM (Contd.)

อาชีพที่ทำครั้งสุดท้าย	อุตสาหกรรมที่ทำครั้งสุดท้าย													รวม	LAST OCCUPATION
	เกษตรกรรม และการประมง Agriculture	การทำเหมืองแร่ และเหมืองหิน Mining	การผลิต Manufacturing	ไฟฟ้า ก๊าซ ไอน้ำระบบปรับอากาศ Electricity	จัดหน้า น้ำประปา และประปา Water supply sewerage, waste	การก่อสร้าง Construction	การขายปลีก การช้อปปิ้ง Wholesale and retail	การขนส่ง และ สถานที่เก็บสินค้า Transportation and storage	บริการด้านอาหาร และอาหารบริการ Accommodation and food service	ข้อมูลข่าวสาร และการสื่อสาร Information communication	การเงินและ การประกันภัย Financial intermediation	การจ้าง การรับกัน Employment	ไม่ระบุ Not stated		
รวม	11,595	-	26,211	-	166	4,915	15,641	2,977	8,383	2,020	1,943	-	86,423	TOTAL	
ชาย	6,101	-	12,579	-	-	4,495	11,180	2,430	5,242	947	685	-	49,964	MALE	
1. ผู้จัดการ ข้าราชการระดับอาวุโส และผู้บริหารอาวุโส	-	-	-	-	-	156	401	-	-	-	-	-	557	1. managers, senior officials and Legislators	
2. ผู้ประกอบการระดับต่างๆ	-	-	1,896	-	-	-	-	-	92	-	-	-	2,099	2. Professionals	
3. เจ้าหน้าที่เทคนิคและผู้ประกอบวิชาชีพ ที่เกี่ยวข้องกับด้านต่างๆ	-	-	-	-	-	571	-	-	633	862	89	-	3,669	3. Technicians and associate professionals	
4. เสมียน	-	-	-	-	-	-	836	53	323	-	-	-	1,846	4. Clerks	
5. พนักงานบริการและผู้จำหน่ายสินค้า	-	-	170	-	-	-	5,604	-	3,632	-	-	-	13,403	5. Service workers and sell goods	
6. ผู้ปฏิบัติงานที่มีฝีมือในด้านการเกษตร ป่าไม้ และประมง	4,058	-	-	-	-	-	-	-	-	-	-	-	4,058	6. Skilled agricultural forest and fishery workers	
7. ช่างฝีมือ และผู้ปฏิบัติงานที่เกี่ยวข้อง	-	-	1,593	-	-	2,293	1,225	-	-	85	-	-	5,256	7. Craft and associate professionals	
8. ผู้ควบคุมเครื่องจักรโรงงานและเครื่องจักร และผู้ปฏิบัติงานด้านการประกอบ	-	-	8,550	-	-	-	148	2,377	-	-	-	-	11,075	8. Plant and machine controllers and assemblers	
9. ผู้ประกอบอาชีพงานพื้นฐาน	2,044	-	370	-	-	1,475	2,966	-	562	-	-	-	8,002	9. Elementary occupations	
10. คนงานที่ไม่ได้จำแนกไว้โดยเฉพาะ	-	-	-	-	-	-	-	-	-	-	-	-	-	10. Workers not classifiable by occupation	

ตารางที่ 14 จำนวนผู้ว่างงาน ที่เคยทำงานมาก่อน จำแนกตามอาชีพที่ทำครั้งสุดท้าย อุตสาหกรรมที่ทำงานครั้งสุดท้าย เพศ และเขตการปกครอง ทั้งราชอาณาจักร (ต่อ)

TABLE 14 UNEMPLOYED PERSONS, EVER WORKED BY LAST OCCUPATION, LAST INDUSTRY, SEX AND AREA, WHOLE KINGDOM (Contd.)

อาชีพที่ครั้งสุดท้าย	อุตสาหกรรมที่ทำงานครั้งสุดท้าย													รวม	LAST OCCUPATION
	เกษตรกรรม การป่าน	เหมืองแร่ และเหมืองหิน	การผลิต	ไฟฟ้า ก๊าซ ไอน้ำระบบปรับอากาศ	จันทน์ น้ำมันเชื้อเพลิง และประปา	การก่อสร้าง	การขนส่ง และ สถานที่เก็บสินค้า	การขายปลีก ค้าส่ง	การขนส่ง และ สถานที่เก็บสินค้า	บริการด้านอาหาร และที่พัก	ที่พักแรมและ บริการด้านอาหาร	ข้อมูลข่าวสาร และการสื่อสาร	การเงินและ การประกันภัย		
Total	Agriculture	Mining	Manufacturing	Electricity	Water supply sewerage, waste	Construction	Transportation and storage	Wholesale and retail	Transportation and storage	Accommodation and food service	Information communication	Financial intermediation	232		
หญิง	420	-	6,780	-	-	629	-	4,082	-	3,448	709	232	FEMALE		
1. ผู้จัดการ ข้าราชการระดับอาวุโส และผู้ปฏิบัติการพิเศษ	-	-	-	-	-	-	-	-	-	252	-	-	1. managers, senior officials and Legislators		
2. ผู้ประกอบวิชาชีพด้านต่างๆ	-	-	-	-	-	-	-	-	-	-	1,073	193	2. Professionals		
3. เจ้าหน้าที่เทคนิคและผู้ประกอบวิชาชีพ ที่เกี่ยวข้องกับด้านต่างๆ	-	-	-	-	-	-	-	979	-	-	-	409	3. Technicians and associate professionals		
4. เสมียน	420	-	778	-	-	-	-	-	547	91	-	655	4. Clerks		
5. พนักงานบริการและผู้จำหน่ายสินค้า	-	-	-	-	-	-	-	3,482	-	2,360	-	-	5. Service workers and sell goods workers		
6. ผู้ปฏิบัติงานที่มีฝีมือในด้านการเกษตร ป่านไม้ และประมง	1,110	-	-	-	-	-	-	-	-	-	-	-	6. Skilled agricultural forest and fishery workers		
7. ช่างฝีมือ และผู้ปฏิบัติงานที่เกี่ยวข้อง	-	-	1,341	-	-	140	-	-	-	-	-	-	7. Craft and associate professionals		
8. ผู้ควบคุมเครื่องจักรโรงงานและเครื่องจักร และผู้ปฏิบัติงานด้านการประกอบ	-	-	10,541	-	-	-	-	-	-	-	-	-	8. Plant and machine controllers and assemblers		
9. ผู้ประกอบอาชีพทางพื้นฐาน	3,964	-	972	-	166	279	-	-	-	439	-	-	9. Elementary occupations		
10. คนงานซึ่งมิได้จำแนกไว้ในหมวดอื่น	-	-	-	-	-	-	-	-	-	-	-	-	10. Workers not classifiable by occupation		

ตารางที่ 14 จำนวนผู้ว่างงานที่เคยทำงานก่อน จำนวนคนอาชีพที่ทำงานครั้งสุดท้าย อุตสาหกรรมที่ทำงานครั้งสุดท้าย เพศ และเขตการปกครอง ทวีปราชอาณาจักร (ต่อ)

TABLE 14 UNEMPLOYED PERSONS, EVER WORKED BY LAST OCCUPATION, LAST INDUSTRY, SEX AND AREA, WHOLE KINGDOM (Contd.)

อาชีพที่ทำงานครั้งสุดท้าย	ในเขตเทศบาล MUNICIPAL AREA											รวมเป็นต้น : person
	อุตสาหกรรมที่ทำงานครั้งสุดท้าย (ต่อ) Last Industry (Contd.)											
	กิจกรรม อสังหาริมทรัพย์ Real estate activities	กิจกรรมทางวิชาชีพ วิทย์และเทคโนโลยี Professional/Scientific technical activities and support	การบริหารสนับสนุน และซัพพอร์ต Administrative and support service activities	การบริหารราชการ ท้องถิ่น Public admin- istration	การศึกษา Education	งานสังคมสงเคราะห์ Health and social work	ศิลปะ ความบันเทิง และนันทนาการ Art, entertainment	บริการอื่นๆ Other service	งานในครัวเรือน Activities of household	กิจกรรมของ องค์กร Extra- territorial	ไม่ทราบ Unknown	
<b>โดยรวม</b>	-	24	4,543	304	4,990	219	1,357	894	362	-	-	<b>TOTAL</b>
<b>ชาย</b>	-	24	3,884	304	210	72	1,357	381	73	-	-	<b>MALE</b>
1. ผู้จัดการ ข้าราชการระดับอาวุโส และผู้บัญชาการหน่วย และผู้บริหารหน่วย	-	-	-	-	-	-	-	-	-	-	-	1. managers, senior officials and Legislators
2. ผู้ประกอบอาชีพที่ต่าง ๆ	24	-	-	88	-	-	-	-	-	-	-	2. Professionals
3. เจ้าหน้าที่เทคนิคและผู้ประกอบอาชีพ ที่เกี่ยวข้องกับด้านต่าง ๆ	-	-	-	85	-	72	1,357	-	-	-	-	3. Technicians and associate professionals
4. เสมียน	-	-	38	-	-	-	-	-	-	-	-	4. Clerks
5. พนักงานบริการและผู้จำหน่ายสินค้า	-	-	3,786	-	210	-	-	-	-	-	-	5. Service workers and sell goods
6. ผู้ปฏิบัติงานที่มีฝีมือในด้านเกษตร ป่าไม้ และประมง	-	-	-	-	-	-	-	-	-	-	-	6. Skilled agricultural forest and fishery workers
7. ช่างฝีมือ และผู้ปฏิบัติงานที่เกี่ยวข้อง	-	-	60	-	-	-	-	-	-	-	-	7. Craft and associate professionals
8. ผู้ควบคุมเครื่องจักรโรงงานและเครื่องจักร และผู้ปฏิบัติงานด้านการประกอบ	-	-	-	-	-	-	-	-	-	-	-	8. Plant and machine controllers and assemblers
9. ผู้ประกอบอาชีพงานพื้นฐาน	-	-	-	131	-	-	-	381	73	-	-	9. Elementary occupations
10. คนงานที่ไม่ได้จำแนกไว้โดยเฉพาะ	-	-	-	-	-	-	-	-	-	-	-	10. Workers not classifiable by occupation



ตารางที่ 14 จำนวนผู้ว่างงาน ที่เคยทำงานมาก่อน จำนวนตามอาชีพที่ทำงานครั้งสุดท้าย อุตสาหกรรมที่ทำงานครั้งสุดท้าย เพศ และเขตการปกครอง ทวีปราชอาณาจักร (ต่อ)

TABLE 14 UNEMPLOYED PERSONS, EVER WORKED BY LAST OCCUPATION, LAST INDUSTRY, SEX AND AREA, WHOLE KINGDOM (Contd.)

อาชีพที่ทำงานครั้งสุดท้าย	ในเขตเทศบาล MUNICIPAL AREA											LAST OCCUPATION
	อุตสาหกรรมที่ทำงานครั้งสุดท้าย (ต่อ) Last Industry (Contd.)											
	กิจกรรม อสังหาริมทรัพย์ Real estate activities	กิจกรรมทางวิชาชีพ วิทย์และเทคโนโลยี Professional/scientific technical activities	การบริหารสนับสนุน และซัพพอร์ต Administrative support service activities	การบริหารราชการ ท้องถิ่น Public admin- istration services	การศึกษา Education	กิจกรรมด้านสุขภาพ งานสังคมสงเคราะห์ Health and social work	ศิลปะ ความบันเทิง และนันทนาการ Art entertainment	บริการอื่นๆ Other service	งานในครัวเรือน ส่วนบุคคล Activities of household	กิจกรรมของ องค์กร Extra- territorial	ไม่ทราบ Unknown	
หญิง			659		4,720	148		453	289			FEMALE
1. ผู้จัดการ ข้าราชการระดับอาวุโส และผู้ปฏิบัติการพิเศษ	-	-	-	-	-	-	-	-	-	-	-	1. managers, senior officials and Legislators
2. ผู้ประกอบวิชาชีพด้านต่างๆ	-	-	-	2,809	-	-	-	-	-	-	-	2. Professionals
3. เจ้าหน้าที่เทคนิคและผู้ประกอบวิชาชีพ ที่เกี่ยวข้องกับด้านต่างๆ	-	-	-	-	-	-	177	-	-	-	-	3. Technicians and associate professionals
4. เสมียน	-	-	-	1,687	-	-	-	-	-	-	-	4. Clerks
5. พนักงานบริการและผู้จำหน่ายสินค้า	-	-	-	224	148	-	-	-	224	-	-	5. Service workers and sell goods workers
6. ผู้ปฏิบัติงานที่มีฝีมือในด้านการเกษตร ป่านไม้ และประมง	-	-	29	-	-	-	-	-	-	-	-	6. Skilled agricultural forest and fishery workers
7. ช่างฝีมือ และผู้ปฏิบัติงานที่เกี่ยวข้อง	-	-	-	-	-	-	-	-	-	-	-	7. Craft and associate professionals
8. ผู้ควบคุมเครื่องจักรโรงงานและเครื่องจักร และผู้ปฏิบัติงานด้านการประกอบ	-	-	-	-	-	-	-	-	-	-	-	8. Plant and machine controllers and assemblers
9. ผู้ประกอบอาชีพงานพื้นฐาน	-	-	630	-	-	-	-	275	65	-	-	9. Elementary occupations
10. คนงานซึ่งไม่ได้จำแนกไว้ในหมวดอื่น	-	-	-	-	-	-	-	-	-	-	-	10. Workers not classifiable by occupation

ตารางที่ 14 จำนวนผู้ว่างงาน ที่เคยทำงานมาก่อน จำแนกตามอาชีพที่ครั้งสุดท้าย และเขตการปกครอง หัวราชอาณาจักร (ต่อ)

TABLE 14 UNEMPLOYED PERSONS, EVER WORKED BY LAST OCCUPATION, LAST INDUSTRY, SEX AND AREA, WHOLE KINGDOM (Contd.)

อาชีพที่ครั้งสุดท้าย	นอกเขตเทศบาล NON-MUNICIPAL AREA												รวม	ทั้งหมด	รวม	อาชีพที่ครั้งสุดท้าย	LAST OCCUPATION	
	อุตสาหกรรมที่ครั้งสุดท้าย						Last Industry											
	เกษตรกรรม การปศุสัตว์ และการประมง	การขุด เหมืองแร่ และเหมืองหิน	การทำ เหมือง	การผลิต	การก่อสร้าง	การขนส่ง	การขนส่ง และ สถานที่เก็บสินค้า	บริการด้านอาหาร และที่พัก	ที่พักแรมและ บริการด้านอาหาร	ข้อมูลข่าวสาร และการสื่อสาร	การเงินและ การประกันภัย	การเงินและ การประกันภัย						
	การปลูก และเพาะ พืชสวน	การขุด เหมืองแร่ และเหมืองหิน	การทำ เหมือง	การผลิต	การก่อสร้าง	การขนส่ง	การขนส่ง และ สถานที่เก็บสินค้า	บริการด้านอาหาร และที่พัก	ที่พักแรมและ บริการด้านอาหาร	ข้อมูลข่าวสาร และการสื่อสาร	การเงินและ การประกันภัย	การเงินและ การประกันภัย	TOTAL					
	77,981	14,487	1,011	21,700	7,641	19,303	96	2,931	449	629								
ชาย	41,247	9,216	1,011	12,432	6,776	6,839	96	890	236	-								
1. ผู้จัดการ ข้าราชการระดับอาวุโส และผู้ปฏิบัติกฎหมาย	182	-	-	-	-	-	-	-	182	-	-	-	-	-	-	-	-	-
2. ผู้ประกอบวิชาชีพด้านต่างๆ	156	-	-	-	-	-	-	-	-	-	-	-	-	-	-	-	-	-
3. เจ้าหน้าที่เทคนิคและผู้ประกอบอาชีพ ที่เกี่ยวข้องกันต่างๆ	851	-	-	224	-	392	-	-	-	-	-	-	-	236	-	-	-	-
4. เสมียน	1,341	-	-	-	-	708	-	-	-	-	-	-	-	-	-	-	-	-
5. พนักงานบริการและผู้จำหน่ายสินค้า	4,332	-	-	214	-	3,631	-	-	365	-	-	-	-	-	-	-	-	-
6. ผู้ปฏิบัติงานที่มีชื่อในด้านการเกษตร ปศุสัตว์ และประมง	1,344	1,087	-	-	-	-	-	-	-	-	-	-	-	-	-	-	-	-
7. ช่างฝีมือ และผู้ปฏิบัติงานที่เกี่ยวข้อง และผู้ใช้บริการด้านการประกอบ	11,561	-	1,011	6,265	3,041	1,033	-	210	-	-	-	-	-	-	-	-	-	-
8. ผู้ควบคุมเครื่องจักรโรงงานและเครื่องจักร และผู้ใช้บริการด้านการประกอบ	6,229	-	-	5,520	-	559	-	-	-	-	-	-	-	-	-	-	-	-
9. ผู้ประกอบอาชีพงานพื้นฐาน	15,252	8,129	-	209	3,734	516	96	134	-	-	-	-	-	-	-	-	-	-
10. คนงานเสมียนที่จำแนกเป็นหมวดอื่น	-	-	-	-	-	-	-	-	-	-	-	-	-	-	-	-	-	-

ตารางที่ 14 จำนวนผู้ว่างงาน ที่เคยทำงานมาก่อน จำนวนตามอาชีพที่ทำงานครั้งสุดท้าย และเขตการปกครอง จังหวัดอาณาจักร (ต่อ)

TABLE 14 UNEMPLOYED PERSONS, EVER WORKED BY LAST OCCUPATION, LAST INDUSTRY, SEX AND AREA, WHOLE KINGDOM (Contd.)

อาชีพที่ทำงานครั้งสุดท้าย	เขตการปกครองที่ไม่ใช่กรุงเทพมหานคร													รวม	รวม	อาชีพที่ทำงานครั้งสุดท้าย	LAST OCCUPATION	
	นอกเขตเทศบาล NON-MUNICIPAL AREA																	
	เกษตรกรรมที่ไม่ใช่กรุงเทพมหานคร			อุตสาหกรรมที่ไม่ใช่กรุงเทพมหานคร			Last Industry			อุตสาหกรรมที่ไม่ใช่กรุงเทพมหานคร			อุตสาหกรรมที่ไม่ใช่กรุงเทพมหานคร					
เกษตรกรรม การปศุสัตว์ และการประมง Agriculture	การทำเหมืองแร่ และเหมืองหิน Mining	การก่อสร้าง Construction	ไฟฟ้า ก๊าซ ไอน้ำระบบปรับอากาศ Electricity	จัดหา น้ำประปา และประปา Water supply	การก่อสร้าง Construction	การขายปลีก การส่งมอบสินค้า whole sale/retail	การขนส่ง และ สถานที่เก็บสินค้า Transportation and storage	ที่พักแรมและ บริการด้านอาหาร Accommodation and food service	ข้อมูลข่าวสาร และ การสื่อสาร Information communication	กิจการธนาคาร และ การประกันภัย Financial intermediation	การก่อสร้าง Construction	การขายปลีก การส่งมอบสินค้า whole sale/retail	การขนส่ง และ สถานที่เก็บสินค้า Transportation and storage	ที่พักแรมและ บริการด้านอาหาร Accommodation and food service	ข้อมูลข่าวสาร และ การสื่อสาร Information communication	กิจการธนาคาร และ การประกันภัย Financial intermediation	อาชีพที่ทำงานครั้งสุดท้าย	LAST OCCUPATION
หญิง	5,271	-	9,268	-	-	865	12,464	-	2,041	214	629	-	-	-	-	-	629	FEMALE
1. ผู้จัดการ ข้าราชการระดับอาวุโส และผู้บังคับบัญชา	-	-	-	-	-	-	-	-	-	-	-	-	-	-	-	-	-	1. managers, senior officials and Legislators
2. ผู้ประกอบวิชาชีพด้านต่างๆ	-	-	-	-	-	-	-	-	-	-	-	-	-	-	-	-	-	2. Professionals
3. เจ้าหน้าที่เทคนิคและผู้ประกอบวิชาชีพที่เกี่ยวข้องกันด้านต่างๆ	-	-	-	-	-	-	-	-	-	-	-	-	-	-	-	-	-	3. Technicians and associate professionals
4. เสมียน	-	-	1,188	-	-	-	962	-	-	214	629	-	-	-	-	-	-	4. Clerks
5. พนักงานบริการและผู้จำหน่ายสินค้า	-	-	-	-	-	-	-	-	-	-	-	-	-	-	-	-	-	5. Service workers and sell goods
6. ผู้ปฏิบัติงานที่มีฝีมือในด้านการเกษตร ป่าไม้ และประมง	1,254	-	-	-	-	-	-	-	-	-	-	-	-	-	-	-	-	6. Skilled agricultural forest and fishery workers
7. ช่างฝีมือ และผู้ปฏิบัติงานที่เกี่ยวข้อง	-	-	5,690	-	-	-	-	-	-	-	-	-	-	-	-	-	-	7. Craft and associate professionals
8. ผู้ควบคุมเครื่องจักรโรงงานและเครื่องจักร และผู้ปฏิบัติงานด้านการประกอบ	-	-	2,590	-	-	-	-	-	-	-	-	-	-	-	-	-	-	8. Plant and machine controllers and assemblers
9. ผู้ประกอบอาชีพงานพื้นฐาน	4,017	-	-	-	-	865	607	-	164	-	-	-	-	-	-	-	-	9. Elementary occupations
10. คนงานที่ไม่มีได้จำแนกไว้ในหมวดอื่น	-	-	-	-	-	-	-	-	-	-	-	-	-	-	-	-	-	10. Workers not classifiable by occupation

ตารางที่ 14 จำนวนผู้ว่างงาน โดยทำงานก่อน จำนวนตามอาชีพที่ครั้งสุดท้าย อุตสาหกรรมที่ครั้งสุดท้าย เพศ และเขตการปกครอง ทวีปอาณานิคม (ต่อ)

TABLE 14 UNEMPLOYED PERSONS, EVER WORKED BY LAST OCCUPATION, LAST INDUSTRY, SEX AND AREA, WHOLE KINGDOM (Contd.)

อาชีพที่ครั้งสุดท้าย	นอกเขตเทศบาล NON-MUNICIPAL AREA										รวมทั้งหมด : person
	กิจกรรม อสังหาริมทรัพย์ Real estate activities	กิจกรรมทางวิชาชีพ วิทยาศาสตร์และเทคนิค Professional/scientific technical activities	การบริหารงานบุคคลและปฏิบัติงานบริการ Administrative and support service activities	การบริหารราชการ Public administration	การศึกษา Education	กิจกรรมด้านสุขภาพและสังคมและสุขภาพ Health and social work	ศิลปะ ความบันเทิง และนันทนาการ Art, entertainment	บริการอื่น ๆ Other service	งานในครัวเรือน ส่วนบุคคล Activities of household	กิจกรรมขององค์กร Extra-territorial	
ยอดรวม	538	2,115	1,238	1,656	800	722	2,347	318	-	-	TOTAL
ชาย	-	1,247	783	413	-	-	1,309	-	-	-	MALE
1. ผู้จัดการ ข้าราชการระดับอาวุโส และผู้บริหารอาวุโส	-	-	-	-	-	-	-	-	-	-	1. managers, senior officials and Legislators
2. ผู้ประกอบวิชาชีพด้านต่างๆ	-	-	-	156	-	-	-	-	-	-	2. Professionals
3. เจ้าหน้าที่เทคนิคและผู้ประกอบวิชาชีพที่เกี่ยวข้องกันต่างๆ	-	-	-	-	-	-	-	-	-	-	3. Technicians and associate professionals
4. เสมียน	-	-	633	-	-	-	-	-	-	-	4. Clerks
5. พนักงานบริการและผู้จำหน่ายสินค้า	-	122	-	-	-	-	-	-	-	-	5. Service workers and sell goods
6. ผู้ปฏิบัติงานที่มีอยู่ในด้านเกษตรกรรม ป่าไม้ และประมง	-	-	-	257	-	-	-	-	-	-	6. Skilled agricultural forest and fishery workers
7. ช่างฝีมือ และผู้ปฏิบัติงานที่เกี่ยวข้อง	-	-	150	-	-	-	-	-	-	-	7. Craft and associate professionals
8. ผู้ควบคุมเครื่องจักรโรงงานและเครื่องจักรและผู้ปฏิบัติงานด้านการประกอบ	-	-	-	-	-	-	-	-	-	-	8. Plant and machine controllers and assemblers
9. ผู้ประกอบอาชีพพจนานุกรม	-	1,125	-	-	-	-	1,309	-	-	-	9. Elementary occupations
10. คนงานซึ่งมีตำแหน่งที่ไม่ทราบชื่อ	-	-	-	-	-	-	-	-	-	-	10. Workers not classifiable by occupation

ตารางที่ 14 จำนวนผู้ว่างงาน ที่เคยทำงานมาก่อน จำแนกตามอาชีพที่ทำครั้งสุดท้าย อุตสาหกรรมที่ทำครั้งสุดท้าย เพศ และเขตการปกครอง หัวราชอาณาจักร (ต่อ)

TABLE 14 UNEMPLOYED PERSONS, EVER WORKED BY LAST OCCUPATION, LAST INDUSTRY, SEX AND AREA, WHOLE KINGDOM (Contd.)

อาชีพที่ทำครั้งสุดท้าย	นอกเขตเทศบาล NON-MUNICIPAL AREA										รวมทั้งหมด ; person	
	กิจกรรม อสังหาริมทรัพย์ Real estate activities	กิจกรรมทางวิชาชีพ วิชาชีพและเทคโนโลยี Professional/scientific technical activities	การบริหารสนับสนุน และป้องกันประเทศ Administrative support-service activities	การบริหารราชการ ปública Public admin- istration	การศึกษา Education	งานสังคมสงเคราะห์ Health and social work	ศิลปะ ความบันเทิง และนันทนาการ Art entertainment	บริการด้านอื่นๆ Other service	งานในครัวเรือน ส่วนบุคคล Activities of household	กิจกรรมของ องค์กร Extra- territorial		ไม่ทราบ Unknown
หญิง	-	538	868	455	1,244	800	722	1,038	318	-	-	FEMALE
1. ผู้จัดการ ข้าราชการระดับอาวุโส และผู้ช่วยผู้จัดการ	-	-	-	-	-	-	-	-	-	-	-	1. managers, senior officials and Legislators
2. ผู้ประกอบวิชาชีพด้านต่างๆ	-	-	-	-	1,244	301	722	-	-	-	-	2. Professionals
3. เจ้าหน้าที่เทคนิคและผู้ประกอบวิชาชีพ ที่เกี่ยวข้องกันด้านต่างๆ	-	-	-	-	-	499	-	269	-	-	-	3. Technicians and associate professionals
4. เสมียน	-	-	383	455	-	-	-	-	-	-	-	4. Clerks
5. พนักงานบริการและผู้จำหน่ายสินค้า	-	-	-	-	-	-	-	-	-	-	-	5. Service workers and sell goods
6. ผู้ปฏิบัติงานที่มีฝีมือในด้านการเกษตร ป่าน้ำ และประมง	-	-	-	-	-	-	-	-	-	-	-	6. Skilled agricultural forest and fishery workers
7. ช่างฝีมือ และผู้ปฏิบัติงานที่เกี่ยวข้อง	-	-	-	-	-	-	-	-	-	-	-	7. Craft and associate professionals
8. ผู้ควบคุมเครื่องจักรโรงงานและเครื่องจักร และผู้ปฏิบัติงานด้านการประกอบ	-	538	-	-	-	-	-	-	-	-	-	8. Plant and machine controllers and assemblers
9. ผู้ประกอบอาชีพงานพื้นฐาน	-	-	485	-	-	-	-	769	318	-	-	9. Elementary occupations
10. คนงานที่ไม่มีได้จำแนกไว้ในหมวดอื่น	-	-	-	-	-	-	-	-	-	-	-	10. Workers not classifiable by occupation

ตารางที่ 15 จำนวนลูกจ้าง จำแนกตามค่าจ้างเฉลี่ย ผลประโยชน์อื่นๆ ที่ได้รับ อุตสาหกรรม ทวีราชอาณาจักร  
TABLE 15 EMPLOYEE BY AVERAGE WAGE, FRINGE BENEFIT, INDUSTRY, WHOLE KINGDOM

ไตรมาสที่ 2/2558 : Quarter 2/2015

หน่วยเป็นพัน : In Thousands

อุตสาหกรรม	จำนวนลูกจ้าง Total Employee	ลูกจ้างที่ได้รับผลประโยชน์อื่นๆ Employee Receive Fringe Benefit										INDUSTRY
		ได้รับเป็นเงิน In Cash					ได้รับเป็นสิ่งของ In Kind					
		ค่าจ้างเฉลี่ย Average Wage	โบนัส Bonus	ค่าล่วงเวลา Overtime	เงินอื่นๆ Other Income	อาหาร Food	เครื่องแต่งกาย Clothes	ที่อยู่อาศัย Housing	อื่นๆ Others			
<b>อุตสาหกรรม</b>	<b>18,402.6</b>	<b>13,325.0</b>	<b>63.0</b>	<b>1,905.1</b>	<b>2,632.1</b>	<b>1,379.1</b>	<b>42.7</b>	<b>758.2</b>	<b>499.5</b>	<b>TOTAL</b>		
1. เกษตรกรรม การป่าไม้ และการประมง	1,639.8	5,818.3	1.1	6.5	23.4	87.7	0.4	110.1	21.1	1. Agriculture, forestry and fishing		
2. การทำเหมืองแร่ และเหมืองหิน	68.0	17,005.8	0.5	8.1	5.0	5.4	-	0.5	1.1	2. Mining and quarrying		
3. การผลิต	5,209.5	12,080.0	14.6	1,373.9	1,035.7	524.2	13.1	122.2	354.9	3. Manufacturing		
4. ไฟฟ้า ก๊าซ ไอน้ำ และระบบปรับอากาศ	108.7	24,334.8	1.1	4.4	21.3	1.3	-	1.4	1.3	4. Electricity, gas, steam and air conditioning supply		
5. การจัดการและการบำบัดน้ำเสีย ของเสีย และสิ่งปฏิกูล	67.3	13,742.3	-	3.3	5.8	-	0.8	5.8	0.4	5. Water supply; sewerage, waste management and remediation activities		
6. การก่อสร้าง	1,855.0	9,212.3	2.2	59.2	38.9	45.3	-	51.1	42.6	6. Construction		
7. การขนส่ง และการขายปลีก การซ่อมยานยนต์	2,392.1	12,048.1	10.0	94.6	283.8	88.2	8.6	76.4	19.9	7. Wholesale and retail trade; repair of motor vehicles and motorcycles		
8. การขนส่ง และสถานที่เก็บสินค้า	588.3	17,767.1	6.1	56.9	106.0	14.9	0.7	14.6	7.8	8. Transportation and storage		
9. ที่ทำงานและบริการด้านอาหาร	828.5	10,604.2	4.2	32.3	170.2	413.2	5.0	42.6	12.7	9. Accommodation and food service activities		
10. ข้อมูลข่าวสารและการสื่อสาร	223.4	26,144.6	1.6	10.3	17.0	1.5	0.4	0.1	1.9	10. Information and communication		
11. กิจกรรมทางการเงินและการประกันภัย	504.6	23,444.7	7.9	16.5	54.6	0.8	3.1	5.5	0.9	11. Financial and insurance activities		
12. กิจกรรมอสังหาริมทรัพย์	127.8	16,128.7	-	4.1	7.8	1.5	0.2	13.5	0.4	12. Real estate activities		
13. กิจกรรมทางวิชาชีพ วิทยาศาสตร์ และเทคนิค	263.4	22,663.2	0.7	2.0	19.1	1.7	-	10.0	1.0	13. Professional, scientific and technical activities		
14. กิจกรรมการบริหารและการบริการสนับสนุน	442.6	12,316.9	-	55.1	36.8	20.7	1.8	11.8	5.6	14. Administrative and support service activities		
15. การบริหารราชการ การป้องกันประเทศ การประกันสังคม	1,625.3	16,727.6	6.0	29.6	285.3	11.6	4.0	100.8	11.5	15. Public administration and defence; compulsory social security		
16. การศึกษา	1,130.6	24,155.4	4.2	5.7	365.1	12.8	0.8	42.8	7.8	16. Education		
17. กิจกรรมด้านสุขภาพและงานสังคมสงเคราะห์	600.5	17,157.5	1.0	123.4	104.2	9.9	0.2	38.1	3.4	17. Human health and social work activities		
18. ศิลปะ ความบันเทิง และนันทนาการ	137.1	10,948.9	0.2	3.5	32.8	7.4	0.1	5.4	0.6	18. Arts, entertainment and recreation		
19. กิจกรรมบริการด้านอื่น ๆ	303.0	8,786.8	1.6	9.6	10.8	19.3	1.4	14.1	1.3	19. Other service activities		
20. กิจกรรมการจ้างงานในครัวเรือนส่วนบุคคล การผลิตสินค้าและบริการที่ทันเองเพื่อใช้ในครัวเรือน	250.7	8,165.7	-	6.2	6.4	111.7	2.1	91.4	3.4	20. Activities of households as employers; undifferentiated goods and services-producing activities of households for own use		
21. กิจกรรมขององค์กรระหว่างประเทศ	3.8	50,418.9	-	-	-	-	-	-	-	21. Activities of extraterritorial organizations and bodies		
22. ไม่ทราบ	32.8	16,178.1	-	-	2.0	-	-	-	-	22. Unknown		

ตารางที่ 15 จำนวนลูกจ้าง จำนวนตามค่าจ้างเฉลี่ย ผลประโยชน์อื่นๆ ที่ได้รับ อุตสาหกรรม และเพศ ทวีราชอาณาจักร  
TABLE 15 EMPLOYEE BY AVERAGE WAGE, FRINGE BENEFIT, INDUSTRY AND SEX, WHOLE KINGDOM

อุตสาหกรรม Total Employee	ค่าจ้างเฉลี่ย Average Wage	ลูกจ้างที่ได้รับผลประโยชน์อื่นๆ Employee Receive Fringe Benefit				เงินอื่นๆ Other income	อาหาร Food	ได้รับเป็นสิ่งของ In Kind		อื่นๆ Others	INDUSTRY
		โบนัส Bonus	ค่าล่วงเวลา Overtime	เครื่องแต่งกาย Clothes	ที่อยู่อาศัย Housing						
<b>ชาย</b>											<b>MALE</b>
10,200.8	13,402.8	32.4	1,044.1	1,422.4	632.4	19.9	436.4	245.9			
1,003.2	6,268.6	0.6	3.4	16.8	67.2	-	84.9	13.3			1. Agriculture, forestry and fishing
55.8	15,381.7	0.5	7.2	3.9	5.3	-	0.5	0.7			2. Mining and quarrying
2,705.6	13,194.6	8.7	741.1	545.7	258.7	7.6	74.0	151.9			3. Manufacturing
79.8	24,498.1	0.9	4.3	18.0	1.3	-	1.4	1.3			4. Electricity, gas, steam and air conditioning supply
44.7	15,214.4	-	2.1	3.4	-	0.8	4.2	0.1			5. Water supply; sewerage, waste management and remediation activities
1,562.4	9,252.5	2.2	48.0	31.2	40.5	-	43.7	35.7			6. Construction
1,335.2	11,920.8	7.5	44.5	164.8	48.9	4.8	55.9	14.4			7. Wholesale and retail trade; repair of motor vehicles and motorcycles
448.8	17,315.3	5.0	50.7	80.3	9.0	-	9.9	5.7			8. Transportation and storage
9	308.5	2.0	15.3	78.6	158.8	1.3	18.0	5.0			9. Accommodation and food service activities
129.8	25,096.0	-	8.6	12.4	0.7	0.2	0.1	1.0			10. Information and communication
212.6	26,005.7	0.7	9.1	23.9	0.6	0.1	1.4	0.5			11. Financial and insurance activities
44.7	18,898.9	-	3.7	2.7	0.5	0.2	0.2	0.1			12. Real estate activities
130.9	25,847.4	-	2.0	9.3	0.9	-	4.9	0.5			13. Professional, scientific and technical activities
251.8	12,522.2	-	39.1	23.1	11.4	1.8	7.3	3.1			14. Administrative and support service activities
1,034.7	16,468.5	2.2	23.4	230.5	7.9	2.9	75.3	7.6			15. Public administration and defence; compulsory social security
410.2	25,966.5	1.4	2.8	141.8	2.4	0.1	23.5	3.0			16. Education
148.4	17,344.0	-	31.1	18.5	1.2	-	10.4	0.1			17. Human health and social work activities
71.2	11,903.5	-	2.4	11.2	3.0	0.1	3.9	0.5			18. Arts, entertainment and recreation
158.5	8,309.0	0.6	2.3	2.8	7.9	-	6.2	1.1			19. Other service activities
44.9	9,786.1	-	3.1	1.6	6.2	-	6.5	0.5			20. Activities of households as employers; undifferentiated goods and services-producing activities of households for own use
1.9	56,095.9	-	-	-	-	-	-	-			21. Activities of extraterritorial organizations and bodies
17.4	15,304.4	-	-	2.0	-	-	-	-			22. Unknown
<b>หญิง</b>											<b>FEMALE</b>
8,201.8	13,228.1	30.6	861.0	1,209.7	746.7	22.8	321.8	253.6			
636.5	5,108.6	0.6	3.1	6.6	20.5	0.4	25.1	7.8			1. Agriculture, forestry and fishing
12.2	24,421.7	-	0.9	1.2	0.1	-	-	0.4			2. Mining and quarrying
2,503.9	10,875.5	6.0	632.8	490.0	265.5	5.6	48.2	202.9			3. Manufacturing
28.9	23,884.0	0.2	0.1	3.3	-	-	-	-			4. Electricity, gas, steam and air conditioning supply
22.6	10,834.6	-	1.2	2.3	-	-	1.6	0.3			5. Water supply; sewerage, waste management and remediation activities
292.6	8,997.5	-	11.3	7.7	4.8	-	7.4	6.9			6. Construction
1,056.9	12,208.9	2.5	50.1	119.1	39.2	3.8	20.5	5.5			7. Wholesale and retail trade; repair of motor vehicles and motorcycles
139.5	19,220.5	1.1	6.3	25.7	5.9	0.7	4.7	2.1			8. Transportation and storage
519.9	9,803.5	2.2	17.0	91.6	254.3	3.7	24.7	7.7			9. Accommodation and food service activities
93.7	27,597.7	1.6	1.7	4.6	0.8	0.2	0.0	0.9			10. Information and communication
292.0	21,580.0	7.2	7.4	30.7	0.2	3.0	4.2	0.4			11. Financial and insurance activities
83.1	14,638.7	-	0.4	5.1	1.0	-	9.2	0.3			12. Real estate activities
132.5	19,518.0	0.7	-	9.8	0.8	-	5.1	0.5			13. Professional, scientific and technical activities
190.8	12,046.0	-	15.9	13.7	9.3	-	4.5	2.5			14. Administrative and support service activities
590.6	17,181.5	3.8	6.2	54.9	3.7	1.1	25.5	4.0			15. Public administration and defence; compulsory social security
720.4	23,124.1	2.8	2.9	223.3	10.4	0.7	19.3	4.9			16. Education
452.1	17,096.3	1.0	92.3	85.6	8.8	0.2	27.7	3.3			17. Human health and social work activities
65.9	9,708.9	0.2	1.2	21.6	4.4	-	1.4	0.2			18. Arts, entertainment and recreation
144.5	9,310.7	1.0	7.3	8.1	11.4	1.4	7.9	0.2			19. Other service activities
205.9	7,812.7	-	3.1	4.8	105.5	2.1	84.9	2.9			20. Activities of households as employers; undifferentiated goods and services-producing activities of households for own use
1.9	44,612.5	-	-	-	-	-	-	-			21. Activities of extraterritorial organizations and bodies
15.4	17,168.7	-	-	-	-	-	-	-			22. Unknown

ตารางที่ 15 จำนวนลูกจ้าง จำแนกตามค่าจ้างเฉลี่ย ผลประโยชน์อื่นๆ ที่ได้รับ อุตสาหกรรม เพศ และเขตการปกครอง ราชอาณาจักร (ต่อ)

TABLE 15 EMPLOYEE BY AVERAGE WAGE, FRINGE BENEFIT, INDUSTRY, SEX AND AREA, WHOLE KINGDOM (Contd.)

หน่วยเป็นพัน : In Thousands

อุตสาหกรรม	จำนวนลูกจ้าง Total Employee	ลูกจ้างที่ได้รับผลประโยชน์อื่นๆ Employee Receive Fringe Benefit										INDUSTRY
		ได้รับเป็นเงิน In Cash					ได้รับเป็นสิ่งของ In Kind					
		ค่าจ้างเฉลี่ย Average Wage	โบนัส Bonus	ค่าล่วงเวลา Overtime	เงินอื่นๆ Other Income	อาหาร Food	เครื่องแต่งกาย Clothes	ที่อยู่อาศัย Housing	อื่นๆ Others			
<b>ยอดรวม</b>	10,035.5	15,565.7	42.4	1,120.0	1,523.5	827.1	28.9	490.2	216.9		TOTAL	
<b>ชาย</b>	5,369.1	15,936.4	17.7	636.5	821.0	356.2	12.8	263.5	110.4		MALE	
1. เกษตรกรรม การป่าไม้ และการประมง	190.7	6,942.9	0.4	0.1	7.8	25.5	-	27.2	4.6		1. Agriculture, forestry and fishing	
2. การทำเหมืองแร่ และเหมืองหิน	25.6	20,009.0	0.1	2.0	2.3	3.3	-	0.1	0.3		2. Mining and quarrying	
3. การผลิต	1,570.7	14,425.7	4.4	437.3	296.3	146.9	3.4	44.2	70.0		3. Manufacturing	
4. ไฟฟ้า ก๊าซ ไอน้ำและระบบปรับอากาศ	46.1	30,807.7	-	3.3	10.6	0.8	-	1.0	1.2		4. Electricity, gas, steam and air conditioning supply	
5. การจัดหา น้ำ การจัดการและการบำบัดน้ำเสีย ของเสีย และสิ่งไม่ถูก	20.8	19,783.1	-	1.1	1.2	-	-	3.9	0.1		5. Water supply; sewerage, waste management and remediation activities	
6. การก่อสร้าง	585.3	11,044.3	-	32.6	17.7	10.3	-	29.3	13.6		6. Construction	
7. การขนส่ง และการขายปลีก การซ่อมยานยนต์	824.3	13,703.4	3.9	288	111.8	21.3	3.8	37.3	5.7		7. Wholesale and retail trade; repair of motor vehicles and motorcycles	
8. การขนส่ง และสถานที่เก็บสินค้า	305.8	19,046.8	4.4	38.9	57.0	5.9	-	9.2	2.4		8. Transportation and storage	
9. ที่พักแรมและบริการด้านอาหาร	232.2	12,294.6	2.0	12.3	56.6	119.4	0.8	13.9	4.2		9. Accommodation and food service activities	
10. ข้อมูลข่าวสารและการสื่อสาร	110.2	25,347.6	-	6.5	9.7	-	-	0.1	0.9		10. Information and communication	
11. กิจกรรมทางการเงินและการประกันภัย	163.0	27,670.2	0.6	4.1	17.2	0.4	0.1	1.4	0.1		11. Financial and insurance activities	
12. กิจกรรมอสังหาริมทรัพย์	36.8	20,487.5	-	2.0	2.4	0.5	0.2	3.9	0.1		12. Real estate activities	
13. กิจกรรมทางวิชาชีพ วิทยาศาสตร์ และเทคนิค	103.1	27,983.4	-	1.7	6.3	0.1	-	2.1	0.5		13. Professional, scientific and technical activities	
14. กิจกรรมการบริหารและการบริการสนับสนุน	173.7	12,738.1	-	27.5	16.9	7.7	1.7	5.7	1.3		14. Administrative and support service activities	
15. การบริหารราชการ การป้องกันประเทศ การประกันสังคม	505.1	19,482.5	0.6	12.2	117.1	1.7	2.4	50.7	2.5		15. Public administration and defence; compulsory social security	
16. การศึกษา	216.3	27,632.5	0.7	1.2	67.0	2.0	0.1	15.1	1.3		16. Education	
17. กิจกรรมด้านสุขภาพและงานสังคมสงเคราะห์	90.3	19,631.1	-	18.0	9.6	0.3	-	5.9	0.1		17. Human health and social work activities	
18. ศิลปะ ความบันเทิง และนันทนาการ	38.5	14,344.0	-	2.2	8.6	1.3	0.1	1.8	0.3		18. Arts, entertainment and recreation	
19. กิจกรรมบริการด้านอื่น ๆ	75.8	9,858.4	0.6	1.5	1.4	3.5	-	4.9	0.7		19. Other service activities	
20. กิจกรรมการจ้างงานในครัวเรือนส่วนบุคคล การเคลื่อนย้ายและบริการที่ขึ้นเองเพื่อใช้ในครัวเรือน	35.7	10,652.4	-	3.1	1.6	5.5	-	6.0	0.5		20. Activities of households as employers; unaffiliated goods and services-producing activities of households for own use	
21. กิจกรรมขององค์กรระหว่างประเทศ	1.9	56,095.9	-	-	-	-	-	-	-		21. Activities of extraterritorial organizations and bodies	
22. ไม่ทราบ	17.2	15,376.4	-	-	2.0	-	-	-	-		22. Unknown	



ตารางที่ 15 จำนวนลูกจ้าง จำแนกตามค่าจ้างเฉลี่ย ผลประโยชน์อื่นๆ ที่ได้รับ อุตสาหกรรม เพศ และเขตการปกครอง ราชอาณาจักร (ต่อ)

TABLE 15 EMPLOYEE BY AVERAGE WAGE, FRINGE BENEFIT, INDUSTRY, SEX AND AREA, WHOLE KINGDOM (Contd.)

อุตสาหกรรม	จำนวนลูกจ้าง Total Employee	ลูกจ้างที่ได้รับผลประโยชน์อื่นๆ					Employee Receive Fringe Benefit					INDUSTRY					
		ค่าจ้างเฉลี่ย		ได้รับเป็นเงิน In Cash		ได้รับเป็นสิ่งของ In Kind			อื่นๆ								
		Average Wage	15,139.3	โบนัส Bonus	24.7	ค่าล่วงเวลา Overtime	483.6	เงินอื่นๆ Other Income	702.6	อาหาร Food	470.9		เครื่องแต่งกาย Clothes	16.1	ที่อยู่อาศัย Housing	226.7	อื่นๆ Others
หญิง	4,666.4																FEMALE
1.เกษตรกรรม การป่าไม้ และการประมง	112.8	5,667.6	0.3	0.4	0.4	2.2	5.6	0.3	3.3	1.2	1. Agriculture, forestry and fishing						
2.การค้าปลีกและซ่อมแซม	7.2	31,323.6	-	0.6	0.4	0.1	0.1	-	-	0.4	2. Mining and quarrying						
3. การผลิต	1,365.8	12,195.5	5.4	335.1	254.3	135.1	2.9	24.4	80.4	3. Manufacturing							
4. ไฟฟ้า ก๊าซ ไอน้ำและระบบปรับอากาศ	21.1	24,026.4	-	0.1	1.9	-	-	-	-	-	4. Electricity, gas, steam and air conditioning supply						
5. การจัดหา การจัดการและการบำบัดน้ำเสีย	10.8	12,836.1	-	0.6	0.9	-	-	-	1.4	0.3	5. Water supply, sewerage, waste management and remediation activities						
6. การก่อสร้าง	131.7	11,902.9	-	10.6	6.0	2.9	-	5.2	1.1	6. Construction							
7. การขนส่ง และการขายปลีก การซ่อมยานยนต์	692.7	13,704.0	0.9	27.8	82.9	24.4	3.0	15.8	4.7	7. Wholesale and retail trade; repair of motor vehicles and motorcycles							
8. การขนส่ง และสถานที่เก็บสินค้า	108.2	20,235.8	0.6	5.2	20.8	4.7	0.7	4.7	0.2	8. Transportation and storage							
9. ที่พักแรมและบริการด้านอาหาร	353.1	10,333.4	1.7	14.5	67.9	179.7	2.9	21.4	7.3	9. Accommodation and food service activities							
10. ข้อมูลข่าวสารและการสื่อสาร	87.2	27,719.0	1.6	1.2	3.2	0.8	-	0.0	0.9	10. Information and communication							
11. กิจกรรมทางการเงินและการประกันภัย	205.5	22,170.5	6.4	5.6	21.9	0.0	2.7	4.2	0.4	11. Financial and insurance activities							
12. กิจกรรมอสังหาริมทรัพย์	71.5	14,954.7	-	-	4.1	0.5	-	8.0	0.3	12. Real estate activities							
13. กิจกรรมทางวิชาชีพ วิทยาศาสตร์ และเทคนิค	101.6	21,903.1	0.7	-	6.6	0.5	-	2.9	0.1	13. Professional, scientific and technical activities							
14. กิจกรรมการบริการและการสนับสนุน	150.0	12,744.7	-	13.6	13.2	7.5	-	4.1	1.5	14. Administrative and support service activities							
15. การบริหารราชการ การป้องกันประเทศ	329.1	19,353.0	3.3	4.2	34.7	1.1	0.4	18.4	0.9	15. Public administration and defence; compulsory social security							
16. การศึกษา	378.8	24,957.5	1.9	1.3	114.1	4.7	-	11.0	2.1	16. Education							
17. กิจกรรมด้านสุขภาพและงานสังคมสงเคราะห์	257.5	18,665.1	1.0	52.8	49.5	4.4	0.2	15.0	1.6	17. Human health and social work activities							
18. ศิลปะ ความบันเทิง และนันทนาการ	35.9	10,260.5	0.2	1.2	10.2	2.3	-	0.8	0.2	18. Arts, entertainment and recreation							
19. กิจกรรมบริการด้านอื่น ๆ	80.2	10,481.6	1.0	6.5	5.8	6.5	1.4	7.9	0.2	19. Other service activities							
20. กิจกรรมการจ้างงานในครัวเรือนส่วนบุคคล	151.1	8,260.1	-	2.3	1.8	90.3	1.6	78.2	2.9	20. Activities of households as employers, undifferentiated goods and services-producing activities of households for own use							
การเสียดินค้าและบริการที่ขึ้นเองเพื่อใช้ในครัวเรือน	1.9	44,612.5	-	-	-	-	-	-	-	-	21. Activities of extraterritorial organizations and bodies						
21. กิจกรรมขององค์กรระหว่างประเทศ	12.9	18,021.9	-	-	-	-	-	-	-	-	22. Unknown						

ตารางที่ 15 จำนวนลูกจ้าง จำนวนตามค่าจ้างเฉลี่ย ผลประโยชน์อื่น ๆ ที่ได้รับ อุตสาหกรรม และเขตการปกครอง ทวีราชอาณาจักร (ต่อ)  
TABLE 15 EMPLOYEE BY AVERAGE WAGE, FRINGE BENEFIT, INDUSTRY, AND AREA, WHOLE KINGDOM (Contd.)

อุตสาหกรรม	จำนวนลูกจ้าง Total Employee	ลูกจ้างที่ได้รับเงิน In Cash				Employee Receive Fringe Benefit				In Kind		INDUSTRY
		ค่าจ้างเฉลี่ย		ได้รับเป็นเงิน In Cash		ได้รับเป็นสิ่งของ		In Kind		Others		
		Average Wage	ค่าล่วงเวลา Overtime	โบนัส Bonus	เงินอื่นๆ Other Income	อาหาร Food	เครื่องแต่งกาย Clothes	ที่อยู่อาศัย Housing	อื่นๆ Others			
<b>ยอดรวม</b>	8,367.1	10,637.4	785.1	1,108.5	551.9	13.8	267.9	282.6			TOTAL	
<b>ชาย</b>	4,831.7	10,587.5	407.6	601.4	276.2	7.2	172.9	135.5			MALE	
1. เกษตรกรรม การป่าไม้ และการประมง	812.5	6,110.4	3.3	9.1	41.7	-	57.8	8.7	1. Agriculture, forestry and fishing			
2. การทำเหมืองแร่ แร่และพลังงาน	30.2	11,458.9	5.2	1.6	2.0	-	0.4	0.4	2. Mining and quarrying			
3. การผลิต	1,134.9	11,490.8	303.8	249.5	111.7	4.1	29.9	81.9	3. Manufacturing			
4. ไฟฟ้า ก๊าซ ไอน้ำและระบบปรับอากาศ	33.7	15,851.5	1.0	7.3	0.6	-	0.5	0.2	4. Electricity, gas, steam and air conditioning supply			
5. การจัดหา การจัดการและการบำบัดน้ำเสีย ของเสีย และสิ่งไม่ถูก	23.9	11,228.2	1.0	2.2	-	0.8	0.3	-	5. Water supply; sewerage, waste management and remediation activities			
6. การก่อสร้าง	977.1	8,179.0	15.3	13.5	30.2	-	14.5	22.1	6. Construction			
7. การขนส่ง และการขายปลีก การซ่อมยานยนต์	510.9	9,044.5	15.7	53.0	27.7	0.9	18.6	8.7	7. Wholesale and retail trade; repair of motor vehicles and motorcycles			
8. การขนส่ง และสถานที่เก็บสินค้า	143.0	13,613.1	11.8	23.3	3.1	-	0.8	3.3	8. Transportation and storage			
9. ที่พักแรมและบริการด้านอาหาร	76.4	10,915.9	3.1	22.0	39.5	0.5	4.1	0.8	9. Accommodation and food service activities			
10. ข้อมูลข่าวสารและการสื่อสาร	19.6	23,679.3	-	2.6	0.7	0.2	-	0.1	10. Information and communication			
11. กิจกรรมทางการเงินและการประกันภัย	49.6	20,532.0	5.0	6.7	0.2	-	-	0.4	11. Financial and insurance activities			
12. กิจกรรมอสังหาริมทรัพย์	7.9	11,493.7	1.8	0.3	-	-	0.4	-	12. Real estate activities			
13. กิจกรรมทางวิชาชีพ วิทยาศาสตร์ และเทคนิค	27.7	17,906.7	0.3	3.0	0.8	-	2.8	-	13. Professional, scientific and technical activities			
14. กิจกรรมการบริหารและการบริหารสนับสนุน	78.1	12,042.0	11.6	6.2	3.7	0.1	1.6	1.8	14. Administrative and support service activities			
15. การบริหารราชการ การป้องกันประเทศ การประกันสังคม	529.5	13,593.5	11.1	113.4	6.3	0.5	24.6	5.1	15. Public administration and defence; compulsory social security			
16. การศึกษา	193.9	24,108.1	1.6	74.8	0.5	-	8.4	1.6	16. Education			
17. กิจกรรมด้านสุขภาพและงานสังคมสงเคราะห์	58.1	13,791.7	13.1	8.9	0.8	-	4.5	-	17. Human health and social work activities			
18. ศิลปะ ความบันเทิง และนันทนาการ	32.7	9,032.9	0.2	2.7	1.7	-	2.1	0.1	18. Arts, entertainment and recreation			
19. กิจกรรมบริการด้านอื่น ๆ	82.7	6,889.8	0.8	1.3	4.4	-	1.3	0.4	19. Other service activities			
20. กิจกรรมการจ้างงานในครัวเรือนส่วนบุคคล การผลิตสินค้าและบริการที่ขึ้นเองเพื่อใช้ครัวเรือน	9.2	6,429.0	-	-	0.6	-	0.5	-	20. Activities of households as employers; undifferentiated goods and services-producing activities of households for own use			
21. กิจกรรมขององค์กรระหว่างประเทศ	-	-	-	-	-	-	-	-	21. Activities of extraterritorial organizations and bodies			
22. ไม่ทราบ	0.2	9,000.0	-	-	-	-	-	-	22. Unknown			

ตารางที่ 1.5 จำนวนลูกจ้าง จำแนกตามค่าจ้างเฉลี่ย ผลประโยชน์อื่น ๆ ที่ได้รับ อุตสาหกรรม เพศ และเขตการปกครอง ราชอาณาจักร (ต่อ)  
TABLE 1.5 EMPLOYEE BY AVERAGE WAGE, FRINGE BENEFIT, INDUSTRY, SEX AND AREA, WHOLE KINGDOM (Contd.)

อุตสาหกรรม	จำนวนลูกจ้าง Total Employee	ค่าจ้างเฉลี่ย				ได้รับเป็นเงิน In Cash				ได้รับเป็นสิ่งของ In Kind				INDUSTRY
		Average Wage	โบนัส Bonus	ค่าล่วงเวลา Overtime	เงินอื่น ๆ Other Income	อาหาร Food	เครื่องแต่งกาย Clothes	ที่อยู่อาศัย Housing	อื่นๆ Others	ได้รับเป็นสิ่งของ In Kind				
										ค่าจ้างเฉลี่ย	โบนัส	ค่าล่วงเวลา	เงินอื่น ๆ	
หญิง	3,535.4	10,705.5	5.9	377.5	507.1	275.8	6.7	95.1	147.0	FEMALE				
1.เกษตรกรรม การป่าไม้ และการประมง	523.8	4,988.3	0.3	2.7	4.4	14.9	0.1	2.1.9	6.6	1. Agriculture, forestry and fishing				
2.การค้าส่งค้าปลีก และซ่อมแซมยานยนต์	5.0	14,593.4	-	0.3	0.8	-	-	-	-	2. Mining and quarrying				
3. การผลิต	1,138.1	9,291.5	0.6	297.7	235.7	130.4	2.7	23.7	122.6	3. Manufacturing				
4. ไฟฟ้า ก๊าซ ไอน้ำและระบบปรับอากาศ	7.9	23,501.7	0.2	-	1.4	-	-	-	-	4. Electricity, gas, steam and air conditioning supply				
5. การจัดหา การจัดการและการบำบัดน้ำเสีย	11.9	9,015.6	-	0.6	1.4	-	-	0.2	-	5. Water supply; sewerage, waste management and remediation activities				
6. การก่อสร้าง	160.9	6,619.9	-	0.6	1.7	1.9	-	2.2	5.8	6. Construction				
7. การขายส่ง และการขายปลีก การซ่อมยานยนต์	364.2	9,365.0	1.6	22.3	36.1	14.8	0.8	4.6	0.8	7. Wholesale and retail trade; repair of motor vehicles and motorcycles				
8. การขนส่ง และสถานที่เก็บสินค้า	31.3	15,706.3	0.6	1.1	4.8	1.3	-	-	1.9	8. Transportation and storage				
9. ที่พักแรมและบริการด้านอาหาร	166.9	8,682.5	0.5	2.5	23.7	74.7	0.8	3.3	0.4	9. Accommodation and food service activities				
10. ข้อมูลข่าวสารและการสื่อสาร	6.4	25,951.4	-	0.5	1.4	-	0.2	-	-	10. Information and communication				
11.กิจกรรมทางการเงินและการประกันภัย	86.5	20,177.4	0.8	1.8	8.8	0.2	0.3	-	-	11. Financial and insurance activities				
12. กิจกรรมอสังหาริมทรัพย์	11.6	12,695.5	-	0.4	1.0	0.4	-	1.2	-	12. Real estate activities				
13. กิจกรรมทางวิชาชีพ วิทยาศาสตร์ และเทคนิค	30.9	11,671.5	-	-	3.2	0.4	-	2.2	0.4	13. Professional, scientific and technical activities				
14. กิจกรรมการบริการและการบริการสนับสนุน	40.8	9,479.0	-	2.4	0.5	1.9	-	0.4	1.0	14. Administrative and support service activities				
15. การบริหารราชการ การป้องกันประเทศ	261.5	14,448.2	0.4	2.0	20.1	2.6	0.6	7.1	3.1	15. Public administration and defence; compulsory social security				
16. การศึกษา	341.6	21,090.5	0.9	1.6	109.2	5.7	0.7	8.3	2.8	16. Education				
17. กิจกรรมด้านสุขภาพและงานสังคมสงเคราะห์	194.5	15,019.3	-	39.6	36.2	4.3	-	12.6	1.6	17. Human health and social work activities				
18. ศิลปะ ความบันเทิง และนันทนาการ	30.0	9,048.1	-	-	11.4	2.1	-	0.7	-	18. Arts, entertainment and recreation				
19. กิจกรรมบริการด้านอื่น ๆ	64.4	7,852.3	-	0.8	2.3	5.0	-	-	-	19. Other service activities				
20. กิจกรรมการจ้างงานในครัวเรือนส่วนบุคคล	54.8	6,579.2	-	0.9	2.9	15.3	0.4	6.7	-	20. Activities of households as employers; undifferentiated goods and services-producing activities of households for own use				
การตัดสินใจและบริหารที่ตนเองเพื่อใช้ในครัวเรือน	-	-	-	-	-	-	-	-	-	21. Activities of extraterritorial organizations and bodies				
21. กิจกรรมขององค์กรระหว่างประเทศ	-	-	-	-	-	-	-	-	-	22. ไม่ทราบ				
22. ไม่ทราบ	2.5	12,732.7	-	-	-	-	-	-	-					

ตารางที่ 16 จำนวนลูกจ้างเอกชน จำแนกตามค่าจ้างเฉลี่ย ผลประโยชน์ที่ได้รับ อุตสาหกรรม ราชอาณาจักร  
TABLE 16 PRIVATE EMPLOYEE BY AVERAGE WAGE, FRINGE BENEFIT, INDUSTRY, WHOLE KINGDOM

ไตรมาสที่ 2/2558 : Quarter 2/2015

หน่วยเป็นพัน : in Thousands

อุตสาหกรรม	จำนวน ลูกจ้างเอกชน Total Private Employee	ค่าจ้างเฉลี่ย Average Wage	ลูกจ้างเอกชนที่ได้รับผลประโยชน์ Private Employee Receive Fringe Benefit						INDUSTRY
			ได้รับเป็นเงิน In Cash	ได้รับเป็นสิ่งของ In Kind	ได้รับเป็นค่าเช่า	ได้รับเป็นค่าเช่า	ได้รับเป็นค่าเช่า	ได้รับเป็นค่าเช่า	
			โบนัส Bonus	ค่าล่วงเวลา Overtime	เงินอื่นๆ Other Income	อาหาร Food	เสื้อผ้า Clothes	ที่อยู่อาศัย Housing	อื่นๆ Others
<b>ยอดรวม</b>	<b>14,855.3</b>	<b>11,740.3</b>	<b>45.0</b>	<b>1,736.3</b>	<b>1,840.1</b>	<b>1,354.7</b>	<b>33.8</b>	<b>560.9</b>	<b>473.8</b>
1. เกษตรกรรม การป่าไม้ และการประมง	1,619.8	5,784.3	1.1	6.5	23.0	87.7	0.4	109.2	21.1
2. การทำเหมืองแร่ และเหมืองหิน	66.4	16,687.9	0.5	8.1	5.0	5.4	-	0.5	1.1
3. การผลิต	5,183.7	12,006.9	14.4	1,371.7	1,031.4	524.2	13.1	121.5	354.9
4. ไฟฟ้า ก๊าซ ไอน้ำ และระบบปรับอากาศ	9.7	17,881.9	0.2	0.4	2.9	0.6	-	0.5	-
5. การจัดหา การจัดการ และการบำบัดน้ำเสีย ของเสีย และสิ่งปฏิกูล	18.2	7,577.0	-	0.4	1.5	-	-	0.4	0.2
6. การก่อสร้าง	1,853.2	9,212.1	2.2	59.2	38.9	45.3	-	51.1	42.6
7. การขนส่ง และการขายปลีก การซ่อมยานยนต์	2,390.4	12,051.3	10.0	94.6	283.5	88.2	8.6	76.4	19.9
8. การขนส่ง และสถานที่เก็บสินค้า	466.6	15,772.2	1.6	42.0	88.8	14.9	-	13.5	7.0
9. ที่พักแรมและบริการด้านอาหาร	826.0	10,611.4	4.2	31.6	170.2	411.9	5.0	41.8	12.7
10. ข้อมูลข่าวสารและการสื่อสาร	183.2	25,241.7	1.6	9.0	14.4	1.5	0.4	0.0	1.6
11. กิจกรรมทางการเงินและการประกันภัย	408.7	22,375.2	5.7	14.7	46.5	0.8	0.7	3.9	0.4
12. กิจกรรมอสังหาริมทรัพย์	126.5	15,992.5	-	4.1	7.8	1.5	0.2	13.5	0.4
13. กิจกรรมทางวิชาชีพ วิทยาศาสตร์ และเทคนิค	207.8	24,647.9	0.7	1.7	15.0	1.7	-	4.0	0.6
14. กิจกรรมการบริหารและการบริการสนับสนุน	439.3	12,311.3	-	55.1	36.7	20.7	1.8	11.8	5.6
15. การบริหารราชการ การป้องกันประเทศ การประกันสังคม	-	-	-	-	-	-	-	-	-
16. การศึกษา	222.8	18,596.5	0.7	0.9	14.8	6.7	0.1	1.7	-
17. กิจกรรมด้านสุขภาพและงานสังคมสงเคราะห์	127.8	17,895.1	0.4	17.1	8.7	5.7	-	0.9	0.6
18. ศิลปะ ความบันเทิง และนันทนาการ	118.4	10,382.8	0.2	3.5	32.3	7.0	-	4.7	0.6
19. กิจกรรมบริการด้านอื่น ๆ	299.6	8,759.0	1.6	9.6	10.3	19.3	1.4	14.1	1.3
20. กิจกรรมการทำงานไม่เต็มวันส่วนบุคคล การผลิตสินค้าและบริการที่ขึ้นเองเพื่อใช้ในครัวเรือน	250.7	8,165.7	-	6.2	6.4	111.7	2.1	91.4	3.4
21. กิจกรรมขององค์กรระหว่างประเทศ	3.8	50,418.9	-	-	-	-	-	-	-
22. ไม่ทราบ	32.8	16,178.1	-	-	2.0	-	-	-	-

ตารางที่ 16 จำนวนลูกจ้างเอกชน จำแนกตามค่าจ้างเฉลี่ย ผลประโยชน์ที่ได้รับ อุตสาหกรรม และเพศ ทั้งราชอาณาจักร  
TABLE 16 PRIVATE EMPLOYEE BY AVERAGE WAGE, FRINGE BENEFIT, INDUSTRY AND SEX, WHOLE KINGDOM

อุตสาหกรรม	จำนวนลูกจ้าง										อุตสาหกรรม																			
	ค่าจ้างเฉลี่ย					ได้รับเงิน In Cash					ได้รับเงิน In Kind					INDUSTRY														
	Total	Average	Bonus	Overtime	Other	Food	Clothes	Housing	Others	1.	2.	3.	4.	5.	6.	7.	8.	9.	10.	11.	12.	13.	14.	15.	16.	17.	18.	19.	20.	21.
	8,357.0	12,028.3	23.3	969.6	994.3	620.1	16.1	316.3	232.9	MALE																				
1. เภสัชกรรม การบำบัด และการประมง	992.5	6,218.5	0.6	3.4	16.4	67.2	-	84.7	13.3	1. Agriculture, forestry and fishing																				
2. การทำเหมืองแร่ และเหมืองหิน	55.3	15,413.3	0.5	7.2	3.9	5.3	-	0.5	0.7	2. Mining and quarrying																				
3. การผลิต	2,688.7	13,128.5	8.5	738.9	542.0	258.7	7.6	73.4	151.9	3. Manufacturing																				
4. ไฟฟ้า ก๊าซ ไอน้ำ และระบบปรับอากาศ	7.4	19,151.5	-	0.4	2.9	0.6	-	0.5	-	4. Electricity, gas, steam and air conditioning supply																				
5. การจัดหา การจัดการและการบำบัดน้ำเสีย ของเสีย และสิ่งปฏิกูล	11.5	8,209.3	-	0.4	0.8	-	-	0.4	-	5. Water supply; sewerage, waste management and remediation activities																				
6. การก่อสร้าง	1,561.5	9,253.9	2.2	48.0	31.2	40.5	-	43.7	35.7	6. Construction																				
7. การขนส่ง และการขายปลีก การซ่อมยานยนต์	1,333.9	11,924.9	7.5	44.5	164.4	48.9	4.8	55.9	14.4	7. Wholesale and retail trade; repair of motor vehicles and motorcycles																				
8. การขนส่ง และสถานที่เก็บสินค้า	359.5	15,016.8	0.7	40.8	68.3	9.0	-	8.9	4.9	8. Transportation and storage																				
9. ที่พักแรมและบริการด้านอาหาร	307.0	11,975.7	2.0	14.6	78.6	157.5	1.3	17.1	5.0	9. Accommodation and food service activities																				
10. ข้อมูลข่าวสารและการสื่อสาร	103.4	24,220.3	-	7.4	9.8	0.7	0.2	-	1.0	10. Information and communication																				
11. กิจกรรมทางการเงินและการประกันภัย	168.1	25,049.5	0.7	8.4	19.8	0.6	0.1	0.7	0.4	11. Financial and insurance activities																				
12. กิจกรรมอสังหาริมทรัพย์	44.4	18,973.8	-	3.7	2.7	0.5	0.2	4.3	0.1	12. Real estate activities																				
13. กิจกรรมทางวิชาชีพ วิทยาศาสตร์ และเทคนิค	102.1	28,450.9	-	1.7	7.3	0.9	-	1.2	0.5	13. Professional, scientific and technical activities																				
14. กิจกรรมการบริหารและการบริการสนับสนุน	249.6	12,510.6	-	39.1	23.1	11.4	1.8	7.3	3.1	14. Administrative and support service activities																				
15. การบริหารราชการ การป้องกันประเทศ การประมงสัตว์	-	-	-	-	-	-	-	-	-	15. Public administration and defence; compulsory social security																				
16. การศึกษา	66.8	22,501.4	0.0	0.9	4.1	1.1	0.1	1.1	-	16. Education																				
17. กิจกรรมด้านสุขภาพและงานสังคมสงเคราะห์	24.3	26,670.9	-	2.5	2.5	0.2	-	0.4	-	17. Human health and social work activities																				
18. ศิลปะ ความบันเทิง และนันทนาการ	61.0	11,303.6	-	2.4	10.8	2.9	-	3.3	0.5	18. Arts, entertainment and recreation																				
19. กิจกรรมบริการด้านอื่น ๆ	156.0	8,297.4	0.6	2.3	2.3	7.9	-	6.2	1.1	19. Other service activities																				
20. กิจกรรมการจ้างงานในครัวเรือนส่วนบุคคล การผลิตสินค้าและบริการที่เชื่อมโยงกับครัวเรือน	44.9	9,786.1	-	3.1	1.6	6.2	-	6.5	0.5	20. Activities of households as employers; undifferentiated goods and services-producing activities of households for own use																				
21. กิจกรรมขององค์กรระหว่างประเทศ	1.9	56,095.9	-	-	-	-	-	-	-	21. Activities of extraterritorial organizations and bodies																				
22. ไม่ทราบ	17.4	15,304.4	-	-	2.0	-	-	-	-	22. Unknown																				
	6,498.3	11,369.9	21.7	766.7	845.8	734.6	17.6	244.6	240.9	FEMALE																				
1. เภสัชกรรม การบำบัด และการประมง	627.4	5,097.6	0.6	3.1	6.6	20.5	0.4	24.5	7.8	1. Agriculture, forestry and fishing																				
2. การทำเหมืองแร่ และเหมืองหิน	11.2	23,005.0	-	0.9	1.2	0.1	-	-	0.4	2. Mining and quarrying																				
3. การผลิต	2,494.9	10,798.1	6.0	632.8	489.4	265.5	5.6	48.2	202.9	3. Manufacturing																				
4. ไฟฟ้า ก๊าซ ไอน้ำ และระบบปรับอากาศ	2.3	13,762.8	0.2	-	-	-	-	-	-	4. Electricity, gas, steam and air conditioning supply																				
5. การจัดหา การจัดการและการบำบัดน้ำเสีย ของเสีย และสิ่งปฏิกูล	6.8	6,503.5	-	-	0.7	-	-	-	0.2	5. Water supply; sewerage, waste management and remediation activities																				
6. การก่อสร้าง	291.7	8,988.0	-	11.3	7.7	4.8	-	7.4	6.9	6. Construction																				
7. การขนส่ง และการขายปลีก การซ่อมยานยนต์	1,056.5	12,210.8	2.5	50.1	119.1	39.2	3.8	20.5	5.5	7. Wholesale and retail trade; repair of motor vehicles and motorcycles																				
8. การขนส่ง และสถานที่เก็บสินค้า	107.1	18,307.6	0.9	1.1	20.5	5.9	-	4.6	2.1	8. Transportation and storage																				
9. ที่พักแรมและบริการด้านอาหาร	519.0	9,804.4	2.2	17.0	91.6	254.3	3.7	24.7	7.7	9. Accommodation and food service activities																				
10. ข้อมูลข่าวสารและการสื่อสาร	79.8	26,564.3	1.6	1.7	4.6	0.8	0.2	0.0	0.6	10. Information and communication																				
11. กิจกรรมทางการเงินและการประกันภัย	240.6	20,507.1	5.0	6.3	26.7	0.2	0.6	3.2	-	11. Financial and insurance activities																				
12. กิจกรรมอสังหาริมทรัพย์	82.1	14,377.9	-	0.4	5.1	1.0	-	9.2	0.3	12. Real estate activities																				
13. กิจกรรมทางวิชาชีพ วิทยาศาสตร์ และเทคนิค	105.8	20,978.1	0.7	-	7.8	0.8	-	2.8	0.1	13. Professional, scientific and technical activities																				
14. กิจกรรมการบริหารและการบริการสนับสนุน	189.7	12,049.2	-	15.9	13.6	9.3	-	4.5	2.5	14. Administrative and support service activities																				
15. การบริหารราชการ การป้องกันประเทศ การประมงสัตว์	-	-	-	-	-	-	-	-	-	15. Public administration and defence; compulsory social security																				
16. การศึกษา	156.1	16,925.6	0.6	-	10.7	5.6	-	0.6	-	16. Education																				
17. กิจกรรมด้านสุขภาพและงานสังคมสงเคราะห์	103.4	15,830.8	0.4	14.6	6.3	5.5	-	0.5	0.6	17. Human health and social work activities																				
18. ศิลปะ ความบันเทิง และนันทนาการ	57.4	9,404.7	0.2	1.2	21.5	4.1	-	1.4	0.2	18. Arts, entertainment and recreation																				
19. กิจกรรมบริการด้านอื่น ๆ	143.6	9,260.7	1.0	7.3	8.0	11.4	1.4	7.9	0.2	19. Other service activities																				
20. กิจกรรมการจ้างงานในครัวเรือนส่วนบุคคล การผลิตสินค้าและบริการที่เชื่อมโยงกับครัวเรือน	205.9	7,812.7	-	3.1	4.8	105.5	2.1	84.9	2.9	20. Activities of households as employers; undifferentiated goods and services-producing activities of households for own use																				
21. กิจกรรมขององค์กรระหว่างประเทศ	1.9	44,612.5	-	-	-	-	-	-	-	21. Activities of extraterritorial organizations and bodies																				
22. ไม่ทราบ	15.4	17,168.7	-	-	-	-	-	-	-	22. Unknown																				

ตารางที่ 16 จำนวนลูกจ้างเอกชน จำนวนตามค่าจ้างเฉลี่ย ผลประโยชน์ที่ได้รับ อุตสาหกรรม เพศ และเขตการปกครอง ทวีปราชอาณาจักร (ต่อ)

TABLE 16 PRIVATE EMPLOYEE BY AVERAGE WAGE, FRINGE BENEFIT, INDUSTRY, SEX AND AREA, WHOLE KINGDOM (Contd.)

หน่วยเป็นพัน : In Thousands

อุตสาหกรรม	จำนวนลูกจ้าง เอกชน Total Private Employee	ในเขตเทศบาล MUNICIPAL AREA										INDUSTRY	
		ค่าจ้างเฉลี่ย		ได้รับเป็นเงิน In Cash		ได้รับเป็นสิ่งของ In Kind		ได้รับเป็นเงิน In Cash		ได้รับเป็นสิ่งของ In Kind			อื่นๆ Others
		Average Wage	Bonus	Overtime	Other Income	Food	Clothes	Housing	อื่นๆ Others				
<b>ยอดรวม</b>	8,161.4	13,977.2	29.4	1,021.1	1,109.4	817.6	22.8	365.3	206.8		<b>TOTAL</b>		
<b>ชาย</b>	4,407.6	14,498.3	12.0	591.8	604.9	351.5	10.3	184.9	105.1		<b>MALE</b>		
1.เกษตรกรรม การป่าไม้ และการประมง	189.3	6,918.5	0.4	0.1	7.8	25.5	-	27.0	4.6		1. Agriculture, forestry and fishing		
2.การกึ่งเหมืองแร่ และเหมืองหิน	25.6	20,009.0	0.1	2.0	2.3	3.3	-	0.1	0.3		2. Mining and quarrying		
3. การผลิต	1,558.1	14,336.6	4.4	435.3	292.5	146.9	3.4	43.5	70.0		3. Manufacturing		
4. ไฟฟ้า ก๊าซ ไอน้ำ และระบบปรับอากาศ	3.8	20,333.4	-	0.4	2.0	0.1	-	0.5	-		4. Electricity, gas, steam and air conditioning supply		
5. การจัดการน้ำ การจัดการและการบำบัดน้ำเสีย ของเสีย และสิ่งปฏิกูล	1.5	6,379.9	-	0.4	-	-	-	0.4	-		5. Water supply; sewerage, waste management and remediation activities		
6. การก่อสร้าง	584.7	11,050.4	-	32.6	17.7	10.3	-	29.3	13.6		6. Construction		
7. การขนส่ง และการขอยืมรถ การขอยืมยนต์	823.1	13,712.8	3.9	28.8	111.4	21.3	3.8	37.3	5.7		7. Wholesale and retail trade; repair of motor vehicles and motorcycles		
8. การขนส่ง และสถานที่เก็บสินค้า	244.1	16,417.1	0.1	29.9	51.3	5.9	-	8.2	2.4		8. Transportation and storage		
9. ที่พักแรมและบริการด้านอาหาร	230.9	12,322.6	2.0	11.6	56.6	118.1	0.8	13.3	4.2		9. Accommodation and food service activities		
10. ข้อมูลข่าวสารและการสื่อสาร	88.2	25,112.8	-	6.0	8.3	-	-	-	0.9		10. Information and communication		
11.กิจกรรมทางการเงินและการประกันภัย	133.4	26,610.6	0.6	4.0	13.7	0.4	0.1	0.7	-		11. Financial and insurance activities		
12. กิจกรรมอสังหาริมทรัพย์	36.8	20,487.5	-	2.0	2.4	0.5	0.2	3.9	0.1		12. Real estate activities		
13. กิจกรรมทางวิชาชีพ วิทยาศาสตร์ และเทคนิค	89.7	29,587.0	-	1.7	6.1	0.1	-	0.8	0.5		13. Professional, scientific and technical activities		
14. กิจกรรมการบริหารและการบริการสนับสนุน	172.1	12,720.0	-	27.5	16.9	7.7	1.7	5.7	1.3		14. Administrative and support service activities		
15. การบริหารราชการ การป้องกันประเทศ การประกันสังคม	-	-	-	-	-	-	-	-	-		15. Public administration and defence; compulsory social security		
16. การศึกษา	42.9	27,307.8	0.0	0.9	2.1	1.1	0.1	1.1	-		16. Education		
17. กิจกรรมด้านสุขภาพและงานสังคมสงเคราะห์	19.1	30,117.6	-	1.9	1.1	0.2	-	0.4	-		17. Human health and social work activities		
18. ศิลปะ ความบันเทิง และนันทนาการ	34.3	13,421.5	-	2.2	8.2	1.2	-	1.8	0.3		18. Arts, entertainment and recreation		
19. กิจกรรมบริการด้านอื่น ๆ	75.3	9,796.6	0.6	1.5	1.0	3.5	-	4.9	0.7		19. Other service activities		
20. กิจกรรมการจ้างงานในครัวเรือนส่วนบุคคล การผลิตสินค้าและบริการที่ขึ้นเองเพื่อใช้ในครัวเรือน	35.7	10,652.4	-	3.1	1.6	5.5	-	6.0	0.5		20. Activities of households as employers; undifferentiated goods and services-producing activities of households for own use		
21. กิจกรรมขององค์กรระหว่างประเทศ	1.9	56,095.9	-	-	-	-	-	-	-		21. Activities of extraterritorial organizations and bodies		
22. ไม่ทราบ	17.2	15,376.4	-	-	2.0	-	-	-	-		22. Unknown		

ตารางที่ 16 จำนวนลูกจ้างเอกชน จำนวนตามค่าจ้างเฉลี่ย ผลประโยชน์ที่ได้รับ อุตสาหกรรม เพศ และเขตการปกครอง ทวีปราชอาณาจักร (ต่อ)

TABLE 16 PRIVATE EMPLOYEE BY AVERAGE WAGE, FRINGE BENEFIT, INDUSTRY, SEX AND AREA, WHOLE KINGDOM (Contd.)

หน่วยเป็นพัน : In Thousands

อุตสาหกรรม	ในเขตเทศบาล MUNICIPAL AREA											INDUSTRY
	จำนวนลูกจ้าง		ลูกจ้างเอกชนที่ได้รับผลประโยชน์อื่น ๆ				Private Employee Receive Fringe Benefit					
	เอกชน	ค่าจ้างเฉลี่ย	โบนัส	ค่าล่วงเวลา	เงินอื่นๆ	อาหาร	เครื่องแต่งกาย	ที่อยู่อาศัย	อื่นๆ	อื่นๆ		
Total Private Employee	Average Wage	Bonus	Overtime	Other Income	Food	Clothes	Housing	Others	Others			
<b>หญิง</b>												<b>FEMALE</b>
1.เกษตรกรรม การป่าไม้ และการประมง	3,753.8	13,365.3	17.4	429.4	504.5	466.1	12.6	180.5	101.8	1.2	1.2	1. Agriculture, forestry and fishing
2.การกึ่งหรือแร่ และเหมืองหิน	112.4	5,640.1	0.3	0.4	2.2	5.6	0.3	3.3	3.3	0.4	0.4	2. Mining and quarrying
3. การผลิต	6.6	28,882.2	-	0.6	0.4	0.1	-	-	-	80.4	80.4	3. Manufacturing
4. ไฟฟ้า ก๊าซ ไอน้ำและระบบปรับอากาศ	1,357.6	12,059.8	5.4	335.1	253.7	135.1	2.9	24.4	24.4	-	-	4. Electricity, gas, steam and air conditioning supply
5. การจัดหา น้ำ การจัดการและการบำบัดน้ำเสีย	2.1	10,240.7	-	-	-	-	-	-	-	0.2	0.2	5. Water supply; sewerage, waste management and remediation activities
6. การก่อสร้าง	2.0	7,113.2	-	-	-	-	-	-	-	1.1	1.1	6. Construction
7. การขนส่ง และการขายปลีก การซ่อมยานยนต์	130.7	11,903.4	-	10.6	6.0	2.9	-	5.2	5.2	4.7	4.7	7. Wholesale and retail trade; repair of motor vehicles and motorcycles
8. การขนส่ง และสถานที่เก็บสินค้า	692.6	13,704.2	0.9	27.8	82.9	24.4	3.0	15.8	15.8	0.2	0.2	8. Transportation and storage
9. ที่พักแรมและบริการด้านอาหาร	84.1	19,175.2	0.6	0.8	16.5	4.7	-	4.6	4.6	7.3	7.3	9. Accommodation and food service activities
10. ข้อมูลข่าวสารและการสื่อสาร	352.6	10,338.0	1.7	14.5	67.9	179.7	2.9	21.4	21.4	0.6	0.6	10. Information and communication
11.กิจกรรมทางการเงินและการประกันภัย	74.5	26,382.5	1.6	1.2	3.2	0.8	-	0.0	0.0	3.2	3.2	11. Financial and insurance activities
12. กิจกรรมอสังหาริมทรัพย์	175.4	20,951.2	4.2	4.5	18.7	0.0	0.6	-	-	8.0	8.0	12. Real estate activities
13. กิจกรรมทริคซีพี วิทยาศาสตร์ และเทคนิค	70.4	14,655.6	-	-	4.1	0.5	-	-	-	2.6	2.6	13. Professional, scientific and technical activities
14. กิจกรรมการบริหารและการบริการสนับสนุน	89.3	22,751.5	0.7	-	6.3	0.5	-	-	-	4.1	4.1	14. Administrative and support service activities
15. การบริหารราชการ การป้องกันประเทศ	149.3	12,743.8	-	13.6	13.1	7.5	-	-	-	-	-	15. Public administration and defence; compulsory social security
16. การศึกษา	-	-	-	-	-	-	-	-	-	0.6	0.6	16. Education
17. กิจกรรมด้านสุขภาพและงานสังคมสงเคราะห์	98.7	19,868.2	0.6	-	6.8	3.2	-	-	-	0.5	0.5	17. Human health and social work activities
18. ศิลปะ ความบันเทิง และนันทนาการ	76.4	17,466.8	0.4	10.4	4.9	2.2	-	-	-	0.2	0.2	18. Arts, entertainment and recreation
19. กิจกรรมบริการด้านอื่น ๆ	33.3	9,892.5	0.2	1.2	10.1	2.3	-	-	-	7.9	7.9	19. Other service activities
20. กิจกรรมการจ้างงานในครัวเรือนส่วนบุคคล	79.9	10,466.7	1.0	6.5	5.8	6.5	1.4	-	-	2.9	2.9	20. Activities of households as employers; undifferentiated goods and services-producing activities of households for own use
21. กิจกรรมขององค์กรระหว่างประเทศ	151.1	8,260.1	-	2.3	1.8	90.3	1.6	78.2	78.2	-	-	21. Activities of extraterritorial organizations and bodies
22. ไม่ทราบ	1.9	44,612.5	-	-	-	-	-	-	-	-	-	22. Unknown
	12.9	18,021.9	-	-	-	-	-	-	-	-	-	





ตารางที่ 16 จำนวนลูกจ้างเอกชน จำแนกตามค่าจ้างเฉลี่ย ผลประโยชน์ที่ได้รับ อุตสาหกรรม เพศ และเขตการปกครอง ทวีปราชอาณาจักร (ต่อ)

TABLE 16 PRIVATE EMPLOYEE BY AVERAGE WAGE, FRINGE BENEFIT, INDUSTRY, SEX AND AREA, WHOLE KINGDOM (Contd.)

หน่วยเป็นพัน : in Thousands

อุตสาหกรรม	จำนวนลูกจ้าง เอกชน Total Private Employee	นอกเขตเทศบาล NON-MUNICIPAL AREA										INDUSTRY	
		ลูกจ้างเอกชนที่ได้รับผลประโยชน์อื่น ๆ Private Employee Receive Fringe Benefit					ได้รับเป็นเงิน In Cash						
		ค่าจ้างเฉลี่ย Average Wage	โบนัส Bonus	ค่าล่วงเวลา Overtime	เงินอื่นๆ Other Income	อาหาร Food	เครื่องแต่งกาย Clothes	ที่อยู่อาศัย Housing	อื่นๆ Others				
<b>หญิง</b>													<b>FEMALE</b>
1. เกษตรกรรม การป่าไม้ และการประมง	2,744.5	8,640.7	4.3	337.4	341.3	268.5	5.1	64.1	139.1				1. Agriculture, forestry and fishing
2. การทำเหมืองแร่ และเหมืองหิน	515.0	4,979.1	0.3	2.7	4.4	14.9	0.1	21.2	6.6				2. Mining and quarrying
3. การผลิต	4.5	14,437.5	-	0.3	0.8	-	-	-	-				3. Manufacturing
4. ไฟฟ้า ก๊าซ ไอน้ำ และระบบปรับอากาศ	1,137.4	9,292.2	0.6	297.7	235.7	130.4	2.7	23.7	122.6				4. Electricity, gas, steam and air conditioning supply
5. การจัดหา การจัดการและการบำบัดน้ำเสีย ของเสีย และสิ่งสกปรก	0.2	65,000.0	0.2	-	-	-	-	-	-				5. Water supply; sewerage, waste management and remediation activities
6. การก่อสร้าง	4.8	6,244.9	-	-	0.7	-	-	-	-				6. Construction
7. การขนส่ง และการขุดเจาะ การขุดเหมืองแร่	160.9	6,619.9	-	0.6	1.7	1.9	-	2.2	5.8				7. Wholesale and retail trade; repair of motor vehicles and motorcycles
8. การขนส่ง และสถานที่เก็บสินค้า	363.9	9,368.0	1.6	22.3	36.1	14.8	0.8	4.6	0.8				8. Transportation and storage
9. ที่พักแรมและบริการด้านอาหาร	230	15,128.4	0.3	0.4	4.0	1.3	-	-	1.9				9. Accommodation and food service activities
10. ข้อมูลข่าวสารและการสื่อสาร	1,664	8,674.1	0.5	2.5	23.7	74.7	0.8	3.3	0.4				10. Information and communication
11. กิจกรรมทางการเงินและการประกันภัย	5.3	29,100.5	-	0.5	1.4	-	0.2	-	-				11. Financial and insurance activities
12. กิจกรรมอสังหาริมทรัพย์	652	19,312.2	0.8	1.8	8.0	0.2	-	-	-				12. Real estate activities
13. กิจกรรมทางวิชาชีพ วิทยาศาสตร์ และเทคนิค	11.6	12,695.5	-	0.4	1.0	0.4	-	1.2	-				13. Professional, scientific and technical activities
14. กิจกรรมการบริหารและการบริการสนับสนุน	16.4	11,338.1	-	-	1.5	0.4	-	0.2	-				14. Administrative and support service activities
15. การบริหารราชการ การป้องกันประเทศ การประกันสังคม	40.4	9,483.7	-	2.4	0.5	1.9	-	0.4	1.0				15. Public administration and defence; compulsory social security
16. การศึกษา	-	-	-	-	-	-	-	-	-				16. Education
17. กิจกรรมด้านสุขภาพและงานสังคมสงเคราะห์	57.4	11,861.4	-	-	3.9	2.4	-	-	-				17. Human health and social work activities
18. ศิลปะ ความบันเทิง และนันทนาการ	27.1	11,210.1	-	4.2	1.3	3.3	-	-	-				18. Arts, entertainment and recreation
19. กิจกรรมบริการด้านอื่น ๆ	24.2	8,733.5	-	-	11.4	1.8	-	0.7	-				19. Other service activities
20. กิจกรรมการจ้างงานในครัวเรือนส่วนบุคคล การผลิตสินค้าและบริการที่ตนเองเพื่อใช้ในครัวเรือน	63.7	7,748.7	-	0.8	2.3	5.0	-	-	-				20. Activities of households as employers; undifferentiated goods and services-producing activities of households for own use
21. กิจกรรมขององค์กรระหว่างประเทศ	54.8	6,579.2	-	0.9	2.9	15.3	0.4	6.7	-				21. Activities of extraterritorial organizations and bodies
22. ไม่ทราบ	-	-	-	-	-	-	-	-	-				22. Unknown
	2.5	12,732.7	-	-	-	-	-	-	-				



ตารางที่ 17 จำนวนลูกจ้างรัฐบาล จำแนกตามค่าจ้างเฉลี่ย ผลประโยชน์ที่ได้รับ อุตสาหกรรม และเพศ ทั้งราชอาณาจักร  
TABLE 17 GOVERNMENT EMPLOYEE BY AVERAGE WAGE, FRINGE BENEFIT, INDUSTRY AND SEX, WHOLE KINGDOM

อุตสาหกรรม Industry	จำนวน ลูกจ้างรัฐบาล Total Government Employee	ลูกจ้างรัฐบาลที่ได้รับผลประโยชน์จาก Government Employee Receive Fringe Benefit										INDUSTRY	
		ได้รับเป็นเงิน In Cash					ได้รับเป็นสิ่งของ In Kind						
		ค่าจ้างเฉลี่ย Average Wage	โบนัส Bonus	ค่าล่วงเวลา Overtime	เงินอื่น ๆ Other Income	อาหาร Food	เครื่องแต่งกาย Clothes	ที่อยู่อาศัย Housing	อื่นๆ Others				
<b>ชาย</b>													<b>MALE</b>
1. เกษตรกรรม การป่าไม้ และการประมง	1,843.8	19,632.9	9.1	74.5	428.1	12.3	3.8	120.1	13.0	-	-	-	1. Agriculture, forestry and fishing
2. การทำเหมืองแร่ และเหมืองหิน	10.8	10,895.8	-	-	0.5	-	-	0.2	-	-	-	-	2. Mining and quarrying
3. การผลิต	16.9	23,749.9	0.2	2.2	3.8	-	-	0.6	-	-	-	-	3. Manufacturing
4. ไฟฟ้า ก๊าซ ไอน้ำ และระบบปรับอากาศ	72.4	25,044.8	0.9	3.9	15.1	0.7	-	1.0	1.3	-	-	-	4. Electricity, gas, steam and air conditioning supply
5. การจัดหา การจัดการและการบำบัดน้ำเสีย ของเสีย และสิ่งปฏิกูล	33.2	17,636.1	-	1.8	2.7	-	0.8	3.8	0.1	-	-	-	5. Water supply; sewerage, waste management and remediation activities
6. การก่อสร้าง	0.9	6,724.1	-	-	-	-	-	-	-	-	-	-	6. Construction
7. การขายส่ง และการขายปลีก การซ่อมยานยนต์	1.2	7,485.5	-	-	0.3	-	-	-	-	-	-	-	7. Wholesale and retail trade; repair of motor vehicles and motorcycles
8. การขนส่ง และยานที่เดินด้วยเครื่องยนต์	89.3	26,564.0	4.3	9.8	12.1	-	-	1.0	0.8	-	-	-	8. Transportation and storage
9. ที่พักแรมและบริการด้านอาหาร	1.6	7,565.9	-	0.7	-	1.3	-	0.8	-	-	-	-	9. Accommodation and food service activities
10. ข้อมูลข่าวสารและการสื่อสาร	26.4	28,524.3	-	1.3	2.5	-	-	0.1	0.1	-	-	-	10. Information and communication
11. กิจกรรมทางการเงินและการประกันภัย	44.5	29,616.3	0.1	0.7	4.1	-	-	0.6	0.1	-	-	-	11. Financial and insurance activities
12. กิจกรรมอสังหาริมทรัพย์	0.3	6,000.0	-	-	-	-	-	-	-	-	-	-	12. Real estate activities
13. กิจกรรมทางวิชาชีพ วิทยาศาสตร์ และเทคนิค	28.8	16,627.9	-	0.3	2.1	0.0	-	3.7	-	-	-	-	13. Professional, scientific and technical activities
14. กิจกรรมการบริหารและการจัดการสนับสนุน	2.2	13,827.7	-	-	-	-	-	-	-	-	-	-	14. Administrative and support service activities
15. การบริหารราชการ การป้องกันประเทศ การประกันสังคม	1,034.7	16,468.5	2.2	23.4	230.5	7.9	2.9	75.3	7.6	-	-	-	15. Public administration and defence; compulsory social security
16. การศึกษา	343.4	26,640.3	1.4	1.9	137.8	1.3	-	22.3	3.0	-	-	-	16. Education
17. กิจกรรมด้านสุขภาพและงานสังคมสงเคราะห์	124.1	15,515.3	-	28.6	16.1	0.9	-	10.0	0.1	-	-	-	17. Human health and social work activities
18. ศิลปะ ความบันเทิง และนันทนาการ	10.3	15,471.3	-	-	0.4	0.1	0.1	0.6	-	-	-	-	18. Arts, entertainment and recreation
19. กิจกรรมบริการด้านอื่น ๆ	2.5	9,049.1	-	-	0.5	-	-	-	-	-	-	-	19. Other service activities
20. กิจกรรมการจ้างงานชั่วคราวส่วนบุคคล การผลิตสินค้าและบริการที่ทำขึ้นเองเพื่อใช้ในครัวเรือน	-	-	-	-	-	-	-	-	-	-	-	-	20. Activities of households as employers; undifferentiated goods and services-producing activities of households for own use
21. กิจกรรมขององค์การระหว่างประเทศ	-	-	-	-	-	-	-	-	-	-	-	-	21. Activities of extraterritorial organizations and bodies
22. ไม่ทราบ	-	-	-	-	-	-	-	-	-	-	-	-	22. Unknown
<b>หญิง</b>													<b>FEMALE</b>
1. เกษตรกรรม การป่าไม้ และการประมง	1,703.4	20,317.0	9.0	94.3	363.8	12.1	5.1	77.2	12.7	-	-	-	1. Agriculture, forestry and fishing
2. การทำเหมืองแร่ และเหมืองหิน	9.2	5,862.8	-	-	-	-	-	0.7	-	-	-	-	2. Mining and quarrying
3. การผลิต	1.1	39,242.0	-	-	-	-	-	-	-	-	-	-	3. Manufacturing
4. ไฟฟ้า ก๊าซ ไอน้ำ และระบบปรับอากาศ	9.0	32,427.1	-	-	0.6	-	-	-	-	-	-	-	4. Electricity, gas, steam and air conditioning supply
5. การจัดหา การจัดการและการบำบัดน้ำเสีย ของเสีย และสิ่งปฏิกูล	26.6	24,750.9	-	0.1	3.3	-	-	-	-	-	-	-	5. Water supply; sewerage, waste management and remediation activities
6. การก่อสร้าง	15.9	12,681.3	-	1.2	1.6	-	-	1.6	0.1	-	-	-	6. Construction
7. การขายส่ง และการขายปลีก การซ่อมยานยนต์	1.0	11,849.2	-	-	-	-	-	-	-	-	-	-	7. Wholesale and retail trade; repair of motor vehicles and motorcycles
8. การขนส่ง และยานที่เดินด้วยเครื่องยนต์	0.4	7,241.4	-	-	-	-	-	-	-	-	-	-	8. Transportation and storage
9. ที่พักแรมและบริการด้านอาหาร	32.4	22,239.2	0.3	5.2	5.2	-	0.7	0.1	-	-	-	-	9. Accommodation and food service activities
10. ข้อมูลข่าวสารและการสื่อสาร	0.9	9,307.3	-	-	-	-	-	-	-	-	-	-	10. Information and communication
11. กิจกรรมทางการเงินและการประกันภัย	13.8	33,565.7	-	-	-	-	-	-	0.3	-	-	-	11. Financial and insurance activities
12. กิจกรรมอสังหาริมทรัพย์	51.4	26,605.8	2.2	1.1	4.0	-	2.5	1.0	0.4	-	-	-	12. Real estate activities
13. กิจกรรมทางวิชาชีพ วิทยาศาสตร์ และเทคนิค	1.1	35,000.0	-	-	-	-	-	-	-	-	-	-	13. Professional, scientific and technical activities
14. กิจกรรมการบริหารและการจัดการสนับสนุน	26.7	13,740.7	-	-	2.1	-	-	2.3	0.4	-	-	-	14. Administrative and support service activities
15. การบริหารราชการ การป้องกันประเทศ การประกันสังคม	1.1	11,491.5	-	-	0.1	-	-	-	-	-	-	-	15. Public administration and defence; compulsory social security
16. การศึกษา	590.6	17,181.5	3.8	6.2	54.9	3.7	1.1	25.5	4.0	-	-	-	16. Education
17. กิจกรรมด้านสุขภาพและงานสังคมสงเคราะห์	564.3	24,838.1	2.2	2.9	212.6	4.7	0.7	18.8	4.9	-	-	-	17. Human health and social work activities
18. ศิลปะ ความบันเทิง และนันทนาการ	348.6	17,471.7	0.6	77.7	79.4	3.3	0.2	27.2	2.7	-	-	-	18. Arts, entertainment and recreation
19. กิจกรรมบริการด้านอื่น ๆ	8.5	11,765.7	-	-	0.1	0.3	-	0.1	-	-	-	-	19. Other service activities
20. กิจกรรมการจ้างงานชั่วคราวส่วนบุคคล การผลิตสินค้าและบริการที่ทำขึ้นเองเพื่อใช้ในครัวเรือน	1.0	16,869.9	-	-	0.1	-	-	-	-	-	-	-	20. Activities of households as employers; undifferentiated goods and services-producing activities of households for own use
21. กิจกรรมขององค์การระหว่างประเทศ	-	-	-	-	-	-	-	-	-	-	-	-	21. Activities of extraterritorial organizations and bodies
22. ไม่ทราบ	-	-	-	-	-	-	-	-	-	-	-	-	22. Unknown

ตารางที่ 17 จำนวนลูกจ้างรัฐบาล จำนวนตามค่าจ้างเฉลี่ย ผลประโยชน์อื่นที่ได้รับ อุตสาหกรรม เพศ และเขตการปกครอง พหุราชอาณาจักร (ต่อ)  
TABLE 17 GOVERNMENT EMPLOYEE BY AVERAGE WAGE, FRINGE BENEFIT, INDUSTRY, SEX AND AREA, WHOLE KINGDOM (Contd.)

ไตรมาสที่ 2/2558 : Quarter 2/2015

ในเขตเทศบาล MUNICIPAL AREA

หน่วยเป็นพัน : In Thousands

อุตสาหกรรม Industry	จำนวน ลูกจ้างรัฐบาล Total Government Employee	ลูกจ้างรัฐบาลที่ได้รับเงิน In Cash					ลูกจ้างรัฐบาลที่ได้รับผลประโยชน์อื่น ๆ Government Employee Receive Fringe Benefit					INDUSTRY
		ค่าจ้างเฉลี่ย Average Wage	โบนัส Bonus	ค่าล่วงเวลา Overtime	เงินอื่นๆ Other Income	อาหาร Food	เครื่องแต่งกาย Clothes	ที่อยู่อาศัย Housing	อื่นๆ Others			
<b>อุตสาหกรรม ชาย</b>	1,874.1	22,483.6	13.0	98.9	414.1	9.6	6.0	124.9	10.1			TOTAL
1. เกษตรกรรม การปศุสัตว์ และการประมง	961.5	22,528.3	5.6	44.7	216.0	4.7	2.5	78.6	5.3			MALE
2. การทำเหมืองแร่ และเหมืองหิน	1.4	10,287.3	-	-	-	-	-	0.2	-			- 1. Agriculture, forestry and fishing
3. การผลิต	12.6	25,417.9	-	-	3.8	-	-	0.6	-			- 2. Mining and quarrying
4. ไฟฟ้า ก๊าซ ไอน้ำ และระบบปรับอากาศ	42.3	31,748.7	-	2.9	8.7	0.7	-	0.5	-			- 3. Manufacturing
5. การจัดหา การจัดการ และการบำบัดน้ำเสีย ของเสีย และสิ่งปฏิกูล	19.3	20,837.3	-	0.8	1.2	-	-	3.5	-			1.2 4. Electricity, gas, steam and air conditioning supply
6. การก่อสร้าง	0.7	5,742.8	-	-	-	-	-	-	-			0.1 5. Water supply; sewerage, waste management and remediation activities
7. การขนส่ง และการขายปลีก การซ่อมยานยนต์	1.2	7,485.5	-	-	0.3	-	-	-	-			- 6. Construction
8. การขนส่ง และสถานที่เก็บสินค้า	61.6	29,462.4	4.3	9.0	5.7	-	-	1.0	-			- 7. Wholesale and retail trade; repair of motor vehicles and motorcycles
9. ที่พักแรมและบริการด้านอาหาร	1.3	7,248.9	-	0.7	-	1.3	-	0.6	-			- 8. Transportation and storage
10. ข้อมูลข่าวสารและการสื่อสาร	22.0	26,287.2	-	0.6	1.4	-	-	0.1	-			- 9. Accommodation and food service activities
11. กิจกรรมทางการเงินและการประกันภัย	29.7	32,435.4	0.1	0.1	3.5	-	-	0.6	-			0.1 10. Information and communication
12. กิจกรรมอสังหาริมทรัพย์	-	-	-	-	-	-	-	-	-			0.1 11. Financial and insurance activities
13. กิจกรรมทฤษฎี วิทยาศาสตร์ และเทคนิค	13.5	17,307.8	-	-	0.2	0.0	-	1.4	-			- 12. Real estate activities
14. กิจกรรมการบริหารและการบริการสนับสนุน	1.5	14,773.0	-	-	-	-	-	-	-			- 13. Professional, scientific and technical activities
15. การบริหารราชการ การป้องกันประเทศ การประกันสังคม	505.1	19,482.5	0.6	12.2	117.1	1.7	2.4	50.7	-			- 14. Administrative and support service activities
16. การศึกษา	173.4	27,712.8	0.7	0.3	64.9	0.9	-	14.0	-			2.5 15. Public administration and defence; compulsory social security
17. กิจกรรมด้านสุขภาพและงานสังคมสงเคราะห์	71.2	16,817.7	-	16.1	8.5	0.1	-	5.5	-			1.3 16. Education
18. ศิลปะ ความบันเทิง และนันทนาการ	4.2	21,893.2	-	-	0.4	0.1	-	-	-			0.1 17. Human health and social work activities
19. กิจกรรมบริการด้านอื่น ๆ	0.5	20,000.0	-	-	0.5	-	-	-	-			- 18. Arts, entertainment and recreation
20. กิจกรรมการจ้างงานในครัวเรือนส่วนบุคคล การผลิตสินค้าและบริการที่ขึ้นเองเพื่อใช้ในครัวเรือน	-	-	-	-	-	-	-	-	-			- 19. Other service activities
21. กิจกรรมขององค์การระหว่างประเทศ	-	-	-	-	-	-	-	-	-			- 20. Activities of households as employers, undifferentiated goods and services-producing activities of households for own use
22. ไม่ทราบ	-	-	-	-	-	-	-	-	-			- 21. Activities of extraterritorial organizations and bodies
	-	-	-	-	-	-	-	-	-			- 22. Unknown

ตารางที่ 17 จำนวนลูกจ้างรัฐบาล จำนวนตามค่าจ้างเฉลี่ย ผลประโยชน์ที่ได้รับ อุตสาหกรรม เพศ และเขตการปกครอง พม่า และเขตการปกครอง พม่าราชอาณาจักร (ต่อ)  
TABLE 17 GOVERNMENT EMPLOYEE BY AVERAGE WAGE, FRINGE BENEFIT, INDUSTRY, SEX AND AREA, WHOLE KINGDOM (Contd.)

หน่วยเป็นพัน : In Thousands

อุตสาหกรรม Industry	จำนวน ลูกจ้างรัฐบาล Total Government Employee	ลูกจ้างรัฐบาลที่ได้รับเงิน In Cash				ลูกจ้างรัฐบาลที่ได้รับผลประโยชน์อื่น ๆ Government Employee Receive Fringe Benefit				INDUSTRY
		ค่าจ้างเฉลี่ย		ได้รับเป็นเงิน In Cash		ได้รับเป็นสิ่งของ In Kind		อื่น ๆ		
		Average Wage	Bonus	Overtime	Other Income	Food	Clothes	Housing	Others	
หญิง		22,436.5	7.4	54.2	198.1	4.9	3.5	46.2	4.7	FEMALE
1. เกษตรกรรม การป่าไม้ และการประมง	0.3	15,000.0	-	-	-	-	-	-	-	- 1. Agriculture, forestry and fishing
2. การทำเหมืองแร่ และเหมืองหิน	0.6	60,000.0	-	-	-	-	-	-	-	- 2. Mining and quarrying
3. การผลิต	8.2	34,690.7	-	-	0.6	-	-	-	-	- 3. Manufacturing
4. ไฟฟ้า ก๊าซ ไอน้ำและระบบปรับอากาศ	18.9	25,580.7	-	0.1	1.9	-	-	-	-	- 4. Electricity, gas, steam and air conditioning supply
5. การจัดการและกาบำบัดน้ำเสีย ของเสีย และสิ่งปฏิกูล	8.8	14,151.9	-	0.6	0.9	-	-	1.4	-	0.1 5. Water supply; sewerage, waste management and remediation activities
6. การก่อสร้าง	1.0	11,849.2	-	-	-	-	-	-	-	- 6. Construction
7. การขายส่ง และการขายปลีก การซ่อมยานยนต์	0.1	12,000.0	-	-	-	-	-	-	-	- 7. Wholesale and retail trade; repair of motor vehicles and motorcycles
8. การขนส่ง และสถานที่เก็บสินค้า	24.1	23,940.3	-	4.5	4.4	-	0.7	0.1	-	- 8. Transportation and storage
9. ที่พักแรมและบริการด้านอาหาร	0.5	7,000.0	-	-	-	-	-	-	-	- 9. Accommodation and food service activities
10. ข้อมูลข่าวสารและการสื่อสาร	12.7	35,537.9	-	-	-	-	-	-	-	0.3 10. Information and communication
11. กิจกรรมทางการเงินและการประกันภัย	30.1	29,283.9	2.2	1.1	3.2	-	2.1	1.0	-	0.4 11. Financial and insurance activities
12. กิจกรรมอสังหาริมทรัพย์	1.1	35,000.0	-	-	-	-	-	-	-	- 12. Real estate activities
13. กิจกรรมทางวิชาชีพ วิทยาศาสตร์ และเทคนิค	12.3	15,730.3	-	-	0.3	-	-	0.3	-	- 13. Professional, scientific and technical activities
14. กิจกรรมการบริหารและการบริหารสนับสนุน	0.7	12,928.3	-	-	0.1	-	-	-	-	- 14. Administrative and support service activities
15. การบริหารราชการ การป้องกันประเทศ การประกันสังคม	329.1	19,353.0	3.3	4.2	34.7	1.1	0.4	18.4	-	0.9 15. Public administration and defence; compulsory social security
16. การศึกษา	280.1	26,750.8	1.3	1.3	107.3	1.5	-	10.5	-	2.1 16. Education
17. กิจกรรมด้านสุขภาพและงานสังคมสงเคราะห์	181.2	19,170.5	0.6	42.4	44.5	2.3	0.2	14.5	-	1.0 17. Human health and social work activities
18. ศิลปะ ความบันเทิง และนันทนาการ	2.7	14,838.1	-	-	0.1	-	-	0.1	-	- 18. Arts, entertainment and recreation
19. กิจกรรมบริการด้านอื่น ๆ	0.3	14,425.7	-	-	0.1	-	-	-	-	- 19. Other service activities
20. กิจกรรมการจ้างงานในครัวเรือนส่วนบุคคล การผลิตสินค้าและบริการที่ตัวเองเพื่อใช้ในครัวเรือน	-	-	-	-	-	-	-	-	-	- 20. Activities of households as employers, undifferentiated goods and services-producing activities of households for own use
21. กิจกรรมขององค์การระหว่างประเทศ	-	-	-	-	-	-	-	-	-	- 21. Activities of extraterritorial organizations and bodies
22. ไม่ทราบ	-	-	-	-	-	-	-	-	-	- 22. Unknown









ตารางที่ 18 จำนวนผู้จ้างงานตามอาชีพ ระดับของรายได้ และเพศ ทั้งราชอาณาจักร

TABLE 18 EMPLOYEE BY OCCUPATION, INCOME CLASS AND SEX , WHOLE KINGDOM

หน่วยนับ : In Thousands

ระดับของรายได้	รวม	อาชีพ										ผู้ประกอบอาชีพ งานพื้นฐาน Elementary occupations	งานที่จัดมิ ได้จำแนกไว้ ในหมวดอื่น Not classifiable	INCOME CLASS
		ผู้บัญชาการ และผู้บริหาร Legislators & Managers	ผู้ประกอบวิชาชีพ ด้านต่าง Professional	เจ้าหน้าที่เทคนิค และผู้ประกอบ วิชาชีพ Technicians	เสมียน Clerks	พนักงานบริการ ผู้จำหน่ายสินค้า Service Workers	ด้านการเกษตร ป่าไม้และประมง Agricultural & Fishery	ช่างฝีมือและผู้ปฏิบัติ งานที่เกี่ยวกับ Craft & associat	ผู้ควบคุมเครื่องจักร งานด้านการประกอบ Plant & Machine controls	ผู้ประกอบอาชีพ งานพื้นฐาน Elementary occupations	งานที่จัดมิ ได้จำแนกไว้ ในหมวดอื่น Not classifiable			
<b>ชาย</b>	10,246.5	569.2	794.3	745.3	434.4	1,110.3	417.0	2,399.2	1,947.5	1,801.1	28.2	MALE		
ต่ำกว่า 1,501 บาท	32.4	-	0.6	-	0.3	0.6	3.3	4.5	2.1	21.0	-	Less than 1,501 Baht		
1,501 - 2,500 บาท	92.6	0.9	1.5	1.0	1.6	0.7	25.5	4.4	5.2	52.0	-	1,501 - 2,500 Baht		
2,501 - 3,500 บาท	196.1	-	1.6	1.6	0.2	3.4	57.2	32.0	12.9	87.1	-	2,501 - 3,500 Baht		
3,501 - 4,500 บาท	253.6	0.3	0.8	1.7	0.1	12.6	42.9	46.2	15.1	133.8	-	3,501 - 4,500 Baht		
4,501 - 5,500 บาท	414.1	63.3	2.7	1.5	1.8	35.2	55.7	61.3	33.3	159.4	-	4,501 - 5,500 Baht		
5,501 - 6,500 บาท	668.3	2.0	2.5	3.4	3.7	51.6	65.6	191.9	55.7	291.9	-	5,501 - 6,500 Baht		
6,501 - 7,500 บาท	755.4	34.6	9.9	12.7	14.4	70.7	36.8	245.1	111.7	219.5	-	6,501 - 7,500 Baht		
7,501 - 10,000 บาท	3,382.3	81.1	36.9	76.2	103.8	393.2	96.2	980.6	926.6	685.9	2.0	7,501 - 10,000 Baht		
10,001 - 15,000 บาท	2,203.4	52.2	99.8	177.3	180.9	332.0	29.2	608.8	585.6	131.3	6.4	10,001 - 15,000 Baht		
15,001 - 20,000 บาท	849.4	52.3	162.6	186.9	65.8	84.1	2.4	144.3	134.1	13.6	3.2	15,001 - 20,000 Baht		
20,001 - 30,000 บาท	744.8	91.5	220.7	173.6	45.5	105.9	1.5	53.0	48.0	0.8	4.5	20,001 - 30,000 Baht		
มากกว่า 30,000 บาท	608.4	184.6	252.2	104.1	13.4	17.9	0.9	20.6	13.9	0.3	0.5	More than 30,000 Baht		
ไม่ทราบ	45.7	6.7	2.6	5.3	2.9	2.5	-	6.3	3.3	4.6	11.6	Unknown		
<b>หญิง</b>	8,247.8	344.8	1,201.3	761.2	963.3	1,329.2	245.7	5,738	1,042.7	1,764.1	21.8	FEMALE		
ต่ำกว่า 1,501 บาท	48.8	-	1.0	0.4	0.4	1.9	5.7	9.9	1.7	27.9	-	Less than 1,501 Baht		
1,501 - 2,500 บาท	108.5	-	3.1	0.7	0.4	6.4	24.8	10.1	3.7	59.4	-	1,501 - 2,500 Baht		
2,501 - 3,500 บาท	193.0	-	1.2	1.9	0.6	24.1	45.4	26.1	6.9	86.9	-	2,501 - 3,500 Baht		
3,501 - 4,500 บาท	256.2	-	2.6	0.5	1.5	31.1	33.0	27.4	17.1	143.0	-	3,501 - 4,500 Baht		
4,501 - 5,500 บาท	343.5	20.6	4.8	3.7	7.7	60.8	40.6	27.3	21.2	156.9	-	4,501 - 5,500 Baht		
5,501 - 6,500 บาท	490.6	2.1	6.9	4.1	17.4	121.4	33.4	40.4	25.1	239.9	-	5,501 - 6,500 Baht		
6,501 - 7,500 บาท	542.0	11.6	12.4	15.6	30.2	115.5	17.0	53.2	74.6	212.0	-	6,501 - 7,500 Baht		
7,501 - 10,000 บาท	2,761.5	16.4	74.8	106.1	264.4	569.0	32.3	289.7	687.4	720.4	1.0	7,501 - 10,000 Baht		
10,001 - 15,000 บาท	1,557.8	40.9	222.4	239.0	372.6	293.6	11.9	72.2	188.5	110.2	6.5	10,001 - 15,000 Baht		
15,001 - 20,000 บาท	788.3	46.9	268.8	198.9	166.0	68.9	1.7	13.5	13.4	5.4	4.7	15,001 - 20,000 Baht		
20,001 - 30,000 บาท	600.4	67.5	285.2	135.6	80.9	24.3	-	2.3	2.3	-	2.3	20,001 - 30,000 Baht		
มากกว่า 30,000 บาท	511.2	135.7	301.6	49.1	15.1	8.1	-	0.6	-	0.5	0.6	More than 30,000 Baht		
ไม่ทราบ	46.1	3.0	16.4	5.7	6.2	4.5	-	1.2	0.9	1.5	6.7	Unknown		



ตารางที่ 18 จำนวนลูกจ้าง จำแนกตามอาชีพ ระดับของรายได้ เพศ และเขตการปกครอง ทหารราชอาณาจักร (ต่อ)  
TABLE 18 EMPLOYEE BY OCCUPATION, INCOME CLASS, SEX AND AREA, WHOLE KINGDOM (Cont'd.)

ระดับของรายได้	รวม	อาชีพ Occupation										คนงานซึ่งมิได้จำแนกไว้ในหมวดอื่น	INCOME CLASS
		ผู้จัดการ Legislators & Managers	ผู้ประกอบวิชาชีพ ต่างๆ Professional	เจ้าหน้าที่เทคนิค และช่างประกอบ วิชาชีพ Technicians	เสมียน Clerks	พนักงานบริการ ผู้จำหน่ายสินค้า Services Workers	ด้านกสิกรรม ปศุสัตว์และประมง & Fishery	ช่างฝีมือและผู้ปฏิบัติ งานที่ละเอียด Craft & associat	ผู้ควบคุมเครื่องจักร งานด้านการประกอบ Plant & Machine controls	ผู้ประกอบอาชีพ งานพื้นฐาน Elementary occupations	คนงานซึ่งมิได้จำแนกไว้ในหมวดอื่น		
<b>โดยรวม</b>	8,395.9	352.3	698.5	488.2	488.7	890.7	521.4	1,527.6	1,344.0	2,077.6	6.9	<b>TOTAL</b>	
<b>ชาย</b>	4,845.4	250.2	299.7	240.0	144.9	397.5	318.0	1,231.9	879.7	1,199.7	3.8	<b>MALE</b>	
ต่ำกว่า 1,501 บาท	25.2	-	0.6	-	0.3	-	2.7	3.3	1.0	17.4	-	Less than 1,501 Baht	
1,501 - 2,500 บาท	75.1	0.9	1.5	-	-	-	24.1	3.1	3.5	42.1	-	1,501 - 2,500 Baht	
2,501 - 3,500 บาท	153.6	-	1.4	0.4	0.2	2.2	52.5	27.3	8.9	60.8	-	2,501 - 3,500 Baht	
3,501 - 4,500 บาท	197.8	0.3	0.8	1.0	-	8.2	37.0	34.6	8.2	107.9	-	3,501 - 4,500 Baht	
4,501 - 5,500 บาท	314.7	49.3	1.9	0.3	1.1	18.4	49.4	45.8	21.6	127.0	-	4,501 - 5,500 Baht	
5,501 - 6,500 บาท	471.7	1.8	1.3	1.8	1.5	25.2	52.4	137.6	39.5	210.6	-	5,501 - 6,500 Baht	
6,501 - 7,500 บาท	501.3	32.7	4.8	10.3	10.2	30.4	24.8	163.7	74.6	149.8	-	6,501 - 7,500 Baht	
7,501 - 10,000 บาท	1,659.0	59.9	18.8	37.2	39.4	150.5	59.0	515.5	419.4	399.3	-	7,501 - 10,000 Baht	
10,001 - 15,000 บาท	814.3	17.9	36.8	59.9	61.1	91.2	13.6	239.9	235.8	58.0	0.3	10,001 - 15,000 Baht	
15,001 - 20,000 บาท	246.0	13.4	48.8	55.3	14.8	25.9	1.3	38.3	44.8	5.4	-	15,001 - 20,000 Baht	
20,001 - 30,000 บาท	216.3	29.4	52.0	50.7	12.4	39.4	0.5	14.5	17.1	0.3	-	20,001 - 30,000 Baht	
มากกว่า 30,000 บาท	154.7	42.0	71.0	22.1	3.1	5.4	0.7	5.8	4.6	-	-	More than 30,000 Baht	
ไม่รู้	13.7	2.7	0.1	1.2	0.8	0.9	-	2.4	0.8	1.3	3.5	Unknown	
<b>หญิง</b>	3,550.4	102.1	458.8	248.1	343.8	493.2	203.4	295.7	464.3	937.9	3.1	<b>FEMALE</b>	
ต่ำกว่า 1,501 บาท	36.8	-	0.9	0.4	-	1.3	4.8	7.8	1.4	20.3	-	Less than 1,501 Baht	
1,501 - 2,500 บาท	82.2	-	1.4	0.1	0.2	3.9	23.1	6.4	3.4	43.7	-	1,501 - 2,500 Baht	
2,501 - 3,500 บาท	151.0	-	0.9	0.9	0.2	16.1	40.7	20.7	5.3	66.1	-	2,501 - 3,500 Baht	
3,501 - 4,500 บาท	180.4	-	0.4	0.2	1.3	18.6	29.1	18.0	11.7	101.0	-	3,501 - 4,500 Baht	
4,501 - 5,500 บาท	246.4	16.4	3.3	3.2	5.8	33.9	35.4	18.6	16.3	113.5	-	4,501 - 5,500 Baht	
5,501 - 6,500 บาท	300.8	1.4	5.2	2.1	9.1	59.2	23.9	26.8	12.6	160.7	-	5,501 - 6,500 Baht	
6,501 - 7,500 บาท	305.0	10.8	9.2	10.4	17.2	51.0	14.2	29.6	47.1	115.5	-	6,501 - 7,500 Baht	
7,501 - 10,000 บาท	1,171.3	11.2	42.7	51.4	113.9	216.4	22.3	141.3	289.1	282.2	1.0	7,501 - 10,000 Baht	
10,001 - 15,000 บาท	545.0	13.6	94.8	92.0	134.7	73.9	8.1	24.1	72.4	31.4	-	10,001 - 15,000 Baht	
15,001 - 20,000 บาท	219.9	9.6	101.2	44.5	40.7	14.4	1.7	1.2	4.4	2.2	-	15,001 - 20,000 Baht	
20,001 - 30,000 บาท	158.3	11.3	95.1	32.2	15.6	3.4	-	0.1	0.7	-	-	20,001 - 30,000 Baht	
มากกว่า 30,000 บาท	138.3	27.9	97.4	7.5	4.1	0.9	-	-	-	0.5	-	More than 30,000 Baht	
ไม่รู้	15.0	-	6.4	3.3	1.1	0.2	-	1.2	-	0.7	2.2	Unknown	

ตารางที่ 19 จำนวนลูกจ้าง อันตามอุตสาหกรรม ระดับของรายได้ ทั้งราชอาณาจักร  
TABLE 19 EMPLOYEE BY INDUSTRY, INCOME CLASS , WHOLE KINGDOM

หน่วยนับพัน : In Thousands

ระดับของรายได้	อุตสาหกรรม Industry													TOTAL	INCOME CLASS
	รวม	เกษตรกรรม และการประมง Agriculture and fishing	การทำเหมืองแร่ และเหมืองหิน Mining	การผลิต Manufacturing	ไฟฟ้า ก๊าซ ไอน้ำระบบปรับอากาศ Electricity	การจำหน่าย น้ำดื่มและประปา Water supply sewerage, waste	การก่อสร้าง Construction	การขายส่ง การขายปลีก การค้าขายขนาดใหญ่ whole sale&retail	การขนส่ง และ การขนส่งสินค้า Transportation and storage	ที่พักและ บริการด้านอาหาร Accommodation and food service	ข้อมูลข่าวสาร และการสื่อสาร Information and communication	กิจกรรมการเงินและ การประกันภัย Financial intermedation			
ยอดรวม	18,494.4	1,641.2	68.0	5,230.0	1,096	68.1	1,859.6	2,397.5	592.8	831.6	224.7	511.0			
ต่ำกว่า 1,501 บาท	81.2	42.7	-	17.3	-	0.5	5.6	4.0	0.5	2.3	0.0	0.2	Less than 1,501 Baht		
1,501 - 2,500 บาท	201.1	124.4	1.1	24.8	-	0.8	9.4	7.0	3.3	5.2	-	1.7	1,501 - 2,500 Baht		
2,501 - 3,500 บาท	389.1	205.2	0.6	49.3	-	1.5	50.5	17.5	2.5	14.7	0.6	3.5	2,501 - 3,500 Baht		
3,501 - 4,500 บาท	509.7	234.1	2.3	69.1	0.5	0.9	72.1	38.8	6.6	23.0	0.3	0.9	3,501 - 4,500 Baht		
4,501 - 5,500 บาท	757.7	261.7	0.8	80.0	0.1	3.4	103.0	67.1	9.7	42.3	0.3	1.6	4,501 - 5,500 Baht		
5,501 - 6,500 บาท	1,158.9	274.3	1.7	155.0	3.4	9.7	288.7	130.7	14.1	73.7	1.6	4.7	5,501 - 6,500 Baht		
6,501 - 7,500 บาท	1,297.4	143.0	2.5	322.5	7.3	3.4	262.3	202.3	14.4	72.8	1.5	8.3	6,501 - 7,500 Baht		
7,501 - 10,000 บาท	6,143.9	264.0	22.5	2,537.9	19.1	13.9	678.7	950.0	135.2	341.9	15.5	62.3	7,501 - 10,000 Baht		
10,001 - 15,000 บาท	3,761.2	68.5	17.2	1,150.0	23.3	12.4	267.8	632.0	212.5	162.6	37.7	121.8	10,001 - 15,000 Baht		
15,001 - 20,000 บาท	1,637.6	15.9	4.3	391.3	9.7	12.2	49.1	200.5	71.7	53.4	59.4	108.1	15,001 - 20,000 Baht		
20,001 - 30,000 บาท	1,345.2	3.9	8.2	239.6	16.8	4.8	36.7	85.3	64.1	19.8	54.8	101.0	20,001 - 30,000 Baht		
มากกว่า 30,000 บาท	1,119.6	2.1	6.9	172.9	28.5	4.0	31.2	56.9	53.7	16.9	51.7	90.6	More than 30,000 Baht		
ไม่ทราบ	91.8	1.5	-	20.5	0.9	0.8	4.5	5.5	4.5	3.2	1.3	6.3	Unknown		

ตารางที่ 19 จำนวนลูกจ้าง จำแนกตามอุตสาหกรรม ระดับของรายได้ ทั้งราชอาณาจักร (ต่อ)  
TABLE 19 EMPLOYEE BY INDUSTRY, INCOME CLASS , WHOLE KINGDOM (Contd.)

ไตรมาสที่ 2/2558 : Quarter 2/2015

หน่วยนับพัน : in Thousands

ระดับของรายได้	อุตสาหกรรม (ต่อ) Industry (Contd.)											กิจกรรมของ องค์กร Extra-territorial	ไม่รู้ Unknown	TOTAL
	กิจกรรม อสังหาริมทรัพย์ Real estate activities	กิจกรรมทางวิชาชีพ วิทย์และเทคโนโลยี Professional, scientific technical activities	การบริหารสนับสนุน และช่วยกับประเทศ Administrative support service activities	การบริหารราชการ ป้องกันประเทศ Public admin- istration defence	การศึกษา Education	กิจกรรมด้านสุขภาพ งานสังคมสงเคราะห์ Health and social work	ศิลปะ ความบันเทิง และนันทนาการ Art, entertainment	บริการ ด้านอื่นๆ Other service	งานในครัวเรือน ส่วนบุคคล Activities of household	กิจกรรมของ องค์กร	ไม่รู้			
ทั้งหมด	128.0	267.5	442.6	1,631.2	1,137.3	607.4	139.6	304.5	251.3	3.8	47.2			
ต่ำกว่า 1,501 บาท	-	-	0.8	0.8	0.7	0.8	0.4	1.7	2.8	-	-	Less than 1,501 Baht		
1,501 - 2,500 บาท	0.8	0.2	4.8	0.8	3.5	1.0	3.2	3.3	5.8	-	-	1,501 - 2,500 Baht		
2,501 - 3,500 บาท	-	-	1.5	2.2	4.4	3.9	7.5	11.2	12.6	-	-	2,501 - 3,500 Baht		
3,501 - 4,500 บาท	2.8	1.4	3.0	6.9	5.1	4.8	5.9	14.7	16.7	-	-	3,501 - 4,500 Baht		
4,501 - 5,500 บาท	2.5	4.2	2.6	101.0	15.9	7.5	5.0	32.0	17.1	-	-	4,501 - 5,500 Baht		
5,501 - 6,500 บาท	7.1	3.3	20.4	40.5	24.2	17.7	11.8	50.2	26.1	-	-	5,501 - 6,500 Baht		
6,501 - 7,500 บาท	6.7	9.5	19.3	104.2	21.9	28.4	7.6	26.3	33.3	-	-	6,501 - 7,500 Baht		
7,501 - 10,000 บาท	43.0	32.5	162.0	360.3	123.4	140.8	46.4	95.1	96.1	-	3.7	7,501 - 10,000 Baht		
10,001 - 15,000 บาท	26.5	54.8	165.4	328.1	213.1	138.0	30.6	50.2	32.3	0.1	16.5	10,001 - 15,000 Baht		
15,001 - 20,000 บาท	19.1	64.6	33.8	212.4	191.7	107.2	9.4	10.8	4.1	-	9.1	15,001 - 20,000 Baht		
20,001 - 30,000 บาท	8.0	50.9	19.6	318.4	197.1	96.8	5.0	7.0	3.9	0.3	3.6	20,001 - 30,000 Baht		
มากกว่า 30,000 บาท	11.3	42.1	9.4	149.7	329.7	53.7	4.4	0.7	-	3.4	-	More than 30,000 Baht		
ไม่รู้	0.2	4.2	-	6.0	6.7	6.9	2.5	1.4	0.6	-	14.5	Unknown		

ตารางที่ 19 จำนวนลูกจ้าง จำแนกตามอุตสาหกรรม ระดับของรายได้ และเพศ ที่ราชอาณาจักร

TABLE 19 EMPLOYEE BY INDUSTRY, INCOME CLASS AND SEX, WHOLE KINGDOM

ระดับของรายได้	อุตสาหกรรม Industry											กิจกรรมการเงินและการประกันภัย Financial intermediation	INCOME CLASS
	รวม Total	เกษตรกรรมและป่าไม้ Agriculture	การทำเหมืองแร่และเหมืองหิน Mining	การทำเหมืองแร่	การผลิต Manufaturing	ไฟฟ้า ก๊าซ ไนโตรเจน ปุ๋ย อาหาร Electricity	จัดหาน้ำ น้ำเสียและบำบัด Waste supply	การก่อสร้าง Construction	การขายส่ง การขายปลีก การค้าส่งและค้าปลีก Wholesale and retail trade	การขนส่ง และ สถานที่เก็บสินค้า Transportation and storage	ที่พักแรมและ บริการด้านอาหาร Accommodation and food service		
<b>ชาย MALE</b>	10,246.5	1,004.7	55.8	2,717.1	80.3	45.5	1,566.2	1,337.4	451.5	309.8	129.8	218.2	MALE
ต่ำกว่า 1,501 บาท	32.4	18.6	-	3.5	-	0.4	4.3	2.6	0.2	0.3	-	-	Less than 1,501 Baht
1,501 - 2,500 บาท	92.6	59.9	0.7	5.3	-	0.3	6.1	3.0	3.2	0.9	-	1.1	1,501 - 2,500 Baht
2,501 - 3,500 บาท	196.1	113.9	0.3	8.3	-	0.9	39.8	10.2	2.5	2.0	0.4	1.3	2,501 - 3,500 Baht
3,501 - 4,500 บาท	253.6	126.0	1.4	17.9	0.4	0.6	52.4	23.5	6.1	3.1	0.3	0.1	3,501 - 4,500 Baht
4,501 - 5,500 บาท	414.1	151.7	0.3	22.4	0.1	2.0	77.3	35.6	8.7	13.7	0.3	0.0	4,501 - 5,500 Baht
5,501 - 6,500 บาท	668.3	175.7	1.1	67.0	3.2	4.2	233.9	66.7	10.6	18.6	0.5	1.6	5,501 - 6,500 Baht
6,501 - 7,500 บาท	755.4	96.2	1.8	150.8	6.0	2.7	215.9	123.4	13.1	19.6	0.7	3.3	6,501 - 7,500 Baht
7,501 - 10,000 บาท	3,382.3	188.1	19.7	1,227.4	13.9	8.2	594.2	529.3	105.8	121.2	9.0	26.5	7,501 - 10,000 Baht
10,001 - 15,000 บาท	2,203.4	54.0	15.6	682.2	16.6	9.4	242.8	362.7	166.1	80.6	21.9	50.2	10,001 - 15,000 Baht
15,001 - 20,000 บาท	849.4	13.3	3.3	248.4	5.9	9.0	42.0	95.7	53.1	28.2	32.5	38.9	15,001 - 20,000 Baht
20,001 - 30,000 บาท	744.8	3.8	7.5	156.1	13.2	3.5	31.4	50.4	41.4	13.7	36.9	44.5	20,001 - 30,000 Baht
มากกว่า 30,000 บาท	608.4	2.1	4.2	116.4	20.5	3.5	22.4	32.1	38.1	6.7	27.3	45.2	More than 30,000 Baht
ไม่รู้	45.7	1.5	-	11.6	0.5	0.8	3.8	2.2	2.7	1.2	-	5.6	Unknown
<b>หญิง FEMALE</b>	8,247.8	636.5	12.2	2,512.9	29.3	22.6	293.3	1,060.2	141.3	521.9	94.9	292.8	FEMALE
ต่ำกว่า 1,501 บาท	48.8	24.2	-	13.8	-	0.1	1.3	1.4	0.3	2.0	0.0	0.2	Less than 1,501 Baht
1,501 - 2,500 บาท	108.5	64.5	0.4	19.5	-	0.6	3.3	4.0	0.1	4.3	-	0.6	1,501 - 2,500 Baht
2,501 - 3,500 บาท	193.0	91.3	0.3	41.0	-	0.5	10.7	7.3	-	12.7	0.2	2.2	2,501 - 3,500 Baht
3,501 - 4,500 บาท	256.2	108.1	0.9	51.2	0.1	0.2	19.7	15.3	0.5	19.9	-	0.9	3,501 - 4,500 Baht
4,501 - 5,500 บาท	343.5	110.1	0.5	57.5	-	1.4	25.7	31.5	1.0	28.6	-	1.6	4,501 - 5,500 Baht
5,501 - 6,500 บาท	490.6	98.6	0.6	88.0	0.2	5.5	54.9	64.1	3.6	55.1	1.2	3.1	5,501 - 6,500 Baht
6,501 - 7,500 บาท	542.0	46.8	0.8	171.7	1.3	0.7	46.4	78.8	1.3	53.2	0.8	5.1	6,501 - 7,500 Baht
7,501 - 10,000 บาท	2,761.5	75.9	2.7	1,310.5	5.2	5.7	84.5	420.7	29.5	220.6	6.5	35.8	7,501 - 10,000 Baht
10,001 - 15,000 บาท	1,557.8	14.4	1.6	467.8	6.7	3.0	25.0	269.3	46.5	82.0	15.8	71.6	10,001 - 15,000 Baht
15,001 - 20,000 บาท	788.3	2.6	1.0	142.8	3.8	3.3	7.1	104.8	18.6	25.2	26.9	69.1	15,001 - 20,000 Baht
20,001 - 30,000 บาท	600.4	0.1	0.7	83.5	3.5	1.2	5.4	34.9	22.7	6.1	17.8	56.5	20,001 - 30,000 Baht
มากกว่า 30,000 บาท	511.2	-	2.7	56.6	8.0	0.4	8.8	24.8	15.6	10.2	24.4	45.3	More than 30,000 Baht
ไม่รู้	46.1	-	-	9.0	0.3	-	0.7	3.3	1.8	2.0	1.3	0.8	Unknown



ตารางที่ 19 จำนวนลูกจ้างจำแนกตามอุตสาหกรรม ระดับรายได้ เพศ และเขตการปกครอง ทวีปอาเซียน (ต่อ)

TABLE 19 EMPLOYEE BY INDUSTRY, INCOME CLASS, SEX AND AREA, WHOLE KINGDOM (Contd.)

ระดับของรายได้	อุตสาหกรรม Industry											TOTAL	INCOME CLASS	
	รวม	เกษตรกรรม	การทำเหมืองแร่	การผลิต	ไฟฟ้า ก๊าซ ไนโตรเจน	จัดหาน้ำ น้ำเสียและน้ำ	ก่อสร้าง	การขนส่ง การค้าปลีก การขายส่ง	การขนส่ง และ สถานีบริการ	ที่พักและ บริการด้านอาหาร	ข้อมูลข่าวสาร และ การสื่อสาร			กิจกรรมการเงินและการประกันภัย
	Total	Agriculture	Mining	Manufacturing	Electricity	Water supply, sewerage, waste	Construction	whole sale/retail	Transportation and storage	Accommodation and food service	Information and communication			Financial intermediation
ยอดรวม	10,098.5	304.9	32.8	2,948.9	67.8	31.6	718.3	1,522.1	418.2	587.4	198.7	372.3	166.2	Less than 1,501 Baht
ชาย	5,401.1	192.2	25.6	1,579.7	46.4	20.8	586.6	826.1	308.2	233.4	110.2	166.2	166.2	1,501 - 2,500 Baht
ต่ำกว่า 1,501 บาท	7.3	2.4	-	1.0	2.2	-	0.3	2.2	0.2	0.3	-	-	-	2,501 - 3,500 Baht
1,501 - 2,500 บาท	17.4	7.9	0.7	0.7	-	-	1.5	1.0	1.9	0.3	-	0.8	0.8	3,501 - 4,500 Baht
2,501 - 3,500 บาท	42.5	17.6	0.3	2.0	-	0.3	8.4	2.8	1.2	1.5	-	1.3	1.3	4,501 - 5,500 Baht
3,501 - 4,500 บาท	55.7	19.2	-	4.7	0.1	0.0	10.4	8.0	4.1	1.6	0.3	0.1	0.1	5,501 - 6,500 Baht
4,501 - 5,500 บาท	99.4	22.2	-	8.3	0.1	0.6	14.7	13.4	3.1	8.9	-	0.0	0.0	6,501 - 7,500 Baht
5,501 - 6,500 บาท	196.6	32.6	0.2	21.8	1.0	1.8	68.2	17.4	4.0	11.7	0.4	0.5	0.5	7,501 - 10,000 Baht
6,501 - 7,500 บาท	254.2	16.9	0.6	60.5	0.5	1.2	63.8	50.8	7.2	14.3	0.1	1.8	1.8	10,001 - 15,000 Baht
7,501 - 10,000 บาท	1,723.3	55.7	5.7	691.3	4.2	1.7	218.5	303.5	64.0	88.1	7.5	15.6	15.6	15,001 - 20,000 Baht
10,001 - 15,000 บาท	1,389.1	12.1	7.6	410.0	10.5	4.0	128.0	264.5	114.7	67.0	17.2	35.6	35.6	20,001 - 30,000 Baht
15,001 - 20,000 บาท	601.4	1.8	1.0	170.3	4.4	6.1	31.0	83.5	44.6	21.8	27.5	33.4	33.4	More than 30,000 Baht
20,001 - 30,000 บาท	528.5	2.0	5.5	108.9	8.3	1.6	22.8	45.1	30.9	11.3	34.6	37.5	37.5	Unknown
มากกว่า 30,000 บาท	453.7	0.5	4.0	91.2	17.1	3.5	17.8	32.1	30.1	5.3	22.7	36.5	36.5	FEMALE
ไม่ทราบ	32.0	1.5	-	9.1	0.3	-	1.3	1.8	2.4	1.2	-	3.1	3.1	Less than 1,501 Baht
หญิง	4,697.4	1,128.8	7.2	1,369.1	21.4	10.8	131.7	696.0	110.0	354.0	88.5	206.2	206.2	1,501 - 2,500 Baht
ต่ำกว่า 1,501 บาท	12.0	4.6	-	2.9	-	0.1	0.1	1.0	0.3	0.7	0.0	0.2	0.2	2,501 - 3,500 Baht
1,501 - 2,500 บาท	26.3	8.7	0.4	5.3	-	0.4	0.9	1.5	0.1	2.3	-	0.6	0.6	3,501 - 4,500 Baht
2,501 - 3,500 บาท	42.0	11.1	-	9.9	-	0.3	2.2	1.9	-	3.9	0.2	1.5	1.5	4,501 - 5,500 Baht
3,501 - 4,500 บาท	75.7	19.7	0.1	16.9	0.1	-	4.3	8.0	0.5	11.7	-	-	-	5,501 - 6,500 Baht
4,501 - 5,500 บาท	97.1	14.1	-	17.9	-	-	6.4	13.2	1.0	16.9	-	0.4	0.4	6,501 - 7,500 Baht
5,501 - 6,500 บาท	189.8	18.2	0.6	31.4	0.2	2.0	19.3	28.8	2.3	31.7	0.6	1.4	1.4	7,501 - 10,000 Baht
6,501 - 7,500 บาท	237.0	8.3	0.5	74.4	0.4	0.7	12.9	40.6	0.7	30.8	0.6	2.1	2.1	10,001 - 15,000 Baht
7,501 - 10,000 บาท	1,590.2	24.5	1.1	710.2	3.5	2.5	43.8	247.0	21.1	159.7	5.2	20.6	20.6	15,001 - 20,000 Baht
10,001 - 15,000 บาท	1,012.8	2.2	1.2	287.7	6.1	1.5	22.4	203.2	34.0	60.5	14.8	48.6	48.6	20,001 - 30,000 Baht
15,001 - 20,000 บาท	568.4	1.4	0.5	96.7	2.0	2.0	5.5	93.2	15.8	22.0	25.4	48.7	48.7	More than 30,000 Baht
20,001 - 30,000 บาท	442.1	0.1	0.7	63.2	2.7	0.9	5.1	31.1	19.2	5.2	17.7	47.8	47.8	Unknown
มากกว่า 30,000 บาท	372.9	-	2.2	49.2	6.1	0.4	8.8	23.2	13.2	7.7	22.7	33.6	33.6	
ไม่ทราบ	31.0	-	-	3.4	0.3	-	-	3.3	1.8	1.0	1.3	0.7	0.7	



ตารางที่ 19 จำนวนลูกจ้าง จำแนกตามอุตสาหกรรม ระดับของรายได้ เพศ และเขตการปกครอง ทวีปราชอาณาจักร (ต่อ)

TABLE 19 EMPLOYEE BY INDUSTRY, INCOME CLASS, SEX AND AREA, WHOLE KINGDOM (Contd.)

หน่วยนับ : In Thousands

ระดับของรายได้	อุตสาหกรรม (ต่อ) Industry (Contd.)											กิจกรรมนอก อัตรารวม	กิจกรรมนอก อัตรารวม Extra- territorial	ไม่ทราบ Unknown	INCOME CLASS
	กิจกรรม อสังหาริมทรัพย์ Real estate activities	กิจกรรมทางวิชาชีพ วิทย์และเทคโนโลยี Professional/scientific technical activities	การบริหารจัดการ และป้องกันประเทศ Administrative and support service activities	การบริหารราชการ ป้องกันประเทศ Public admin- istration defence	การศึกษา Education	กิจกรรมด้านสุขภาพ งานสังคมสงเคราะห์ Health and social work	ศิลปะ ความบันเทิง และนันทนาการ Art, entertainment	บริการ ด้านอื่นๆ Other service	งานในครัวเรือน ส่วนบุคคล Activities of household	กิจกรรมนอก อัตรารวม	ไม่ทราบ				
<b>ยอดรวม</b>	108.5	208.9	323.7	838.4	598.7	353.7	75.0	157.0	187.1	3.8	40.8	<b>TOTAL</b>			
<b>ชาย</b>	37.0	104.8	173.7	507.5	217.5	91.0	38.5	75.8	35.7	1.9	22.3	<b>MALE</b>			
ต่ำกว่า 1,501 บาท	-	-	0.4	0.2	-	-	-	-	0.3	-	-	Less than 1,501 Baht			
1,501 - 2,500 บาท	-	-	0.2	0.3	0.0	0.5	0.1	0.6	1.2	-	-	1,501 - 2,500 Baht			
2,501 - 3,500 บาท	-	-	0.1	0.3	0.1	-	2.0	2.9	1.8	-	-	2,501 - 3,500 Baht			
3,501 - 4,500 บาท	0.1	-	0.7	1.1	0.5	0.1	1.8	2.4	0.6	-	-	3,501 - 4,500 Baht			
4,501 - 5,500 บาท	0.8	0.4	0.6	1.8	0.7	0.7	1.4	5.2	0.3	-	-	4,501 - 5,500 Baht			
5,501 - 6,500 บาท	4.1	1.1	4.4	8.2	3.3	1.9	4.1	7.7	2.2	-	-	5,501 - 6,500 Baht			
6,501 - 7,500 บาท	0.7	1.6	4.2	12.1	2.1	3.1	1.4	6.1	5.5	-	-	6,501 - 7,500 Baht			
7,501 - 10,000 บาท	6.6	5.9	47.6	104.6	22.7	26.9	9.4	30.1	12.1	-	1.8	7,501 - 10,000 Baht			
10,001 - 15,000 บาท	10.2	17.8	96.5	98.8	34.7	26.7	6.6	10.8	7.2	-	8.9	10,001 - 15,000 Baht			
15,001 - 20,000 บาท	4.5	26.9	10.4	70.6	35.1	10.1	4.0	7.0	1.5	-	5.6	15,001 - 20,000 Baht			
20,001 - 30,000 บาท	4.5	24.7	4.5	127.0	41.8	7.1	3.9	2.4	3.0	0.3	0.9	20,001 - 30,000 Baht			
มากกว่า 30,000 บาท	5.4	24.7	4.0	64.0	75.2	13.3	3.9	0.7	-	1.7	-	More than 30,000 Baht			
<b>ไม่ทราบ</b>	0.2	1.7	-	2.4	1.2	0.7	-	-	-	-	5.1	<b>Unknown</b>			
<b>หญิง</b>	71.5	104.1	150.0	330.8	381.2	262.7	36.5	81.3	151.5	1.9	18.5	<b>FEMALE</b>			
ต่ำกว่า 1,501 บาท	-	-	0.4	0.2	-	0.0	0.2	0.5	0.6	-	-	Less than 1,501 Baht			
1,501 - 2,500 บาท	0.8	-	0.4	0.4	1.8	0.1	-	1.5	1.3	-	-	1,501 - 2,500 Baht			
2,501 - 3,500 บาท	-	-	0.1	-	0.2	1.2	2.5	1.3	5.9	-	-	2,501 - 3,500 Baht			
3,501 - 4,500 บาท	1.2	0.0	0.6	1.8	1.0	1.0	1.2	1.9	5.9	-	-	3,501 - 4,500 Baht			
4,501 - 5,500 บาท	0.7	1.6	0.1	6.6	2.7	0.9	2.0	2.6	10.0	-	-	4,501 - 5,500 Baht			
5,501 - 6,500 บาท	2.1	0.1	10.2	5.2	5.3	6.3	1.1	7.1	15.9	-	-	5,501 - 6,500 Baht			
6,501 - 7,500 บาท	5.0	1.8	6.8	8.0	5.9	8.0	1.0	5.7	22.8	-	-	6,501 - 7,500 Baht			
7,501 - 10,000 บาท	27.5	11.6	71.4	51.8	30.7	50.1	13.9	27.4	66.5	-	0.4	7,501 - 10,000 Baht			
10,001 - 15,000 บาท	13.7	23.8	30.0	74.9	72.5	51.3	11.2	26.9	19.4	0.1	6.8	10,001 - 15,000 Baht			
15,001 - 20,000 บาท	12.3	27.7	14.5	65.2	68.6	56.0	2.2	2.5	2.6	-	3.5	15,001 - 20,000 Baht			
20,001 - 30,000 บาท	3.1	21.7	11.6	74.1	73.7	58.1	0.7	2.9	0.3	-	2.3	20,001 - 30,000 Baht			
มากกว่า 30,000 บาท	5.0	13.3	4.0	40.9	116.3	24.6	-	-	-	1.8	-	More than 30,000 Baht			
<b>ไม่ทราบ</b>	-	2.5	-	1.7	2.4	5.2	0.6	1.1	0.4	-	5.6	<b>Unknown</b>			

ตารางที่ 19 จำนวนลูกจ้าง จำแนกตามอุตสาหกรรม ระดับของรายได้ เพศ และเขตการปกครอง ที่ราชอาณาจักร (ต่อ)

TABLE 19 EMPLOYEE BY INDUSTRY, INCOME CLASS, SEX AND AREA, WHOLE KINGDOM (Contd.)

ระดับของรายได้	นอกเขตเทศบาล NON-MUNICIPAL AREA										รวม	INCOME CLASS
	เกษตรกรรม และทำปศุสัตว์ Agriculture	การทำเหมืองแร่ และเหมืองหิน Mining	การผลิต Manufac- turing	ไฟฟ้า ก๊าซ ไอน้ำระบบปรับอากาศ Electricity	จัดหาน้ำ บ้าน น้ำเสียและระบาย Water supply sewerage, waste	ก่อสร้าง Construction	การค้าปลีก การค้าส่ง Wholesale and retail trade	การขนส่ง สถานที่เก็บสินค้า Transportation and storage	ที่พักแรมและ บริการด้านอาหาร Accommodation and food service	ข้อมูลข่าวสาร และการสื่อสาร Information and communication		
<b>ยอดรวม</b>	<b>8,395.9</b>	<b>35.2</b>	<b>2,281.2</b>	<b>41.8</b>	<b>36.5</b>	<b>1,141.2</b>	<b>875.4</b>	<b>174.6</b>	<b>244.2</b>	<b>26.0</b>	<b>138.7</b>	<b>TOTAL</b>
<b>ชาย</b>	4,845.4	30.2	1,137.4	33.9	24.7	979.6	511.2	143.3	76.4	19.6	52.1	MALE
ต่ำกว่า 1,501 บาท	25.2	-	2.5	-	0.4	4.0	0.4	-	-	-	-	Less than 1,501 Baht
1,501 - 2,500 บาท	75.1	-	4.7	-	0.3	4.6	2.0	1.4	0.6	-	0.4	1,501 - 2,500 Baht
2,501 - 3,500 บาท	153.6	-	6.3	-	0.6	31.4	7.4	1.3	0.5	0.4	-	2,501 - 3,500 Baht
3,501 - 4,500 บาท	197.8	1.4	13.2	0.4	0.6	42.0	15.6	2.0	1.5	-	-	3,501 - 4,500 Baht
4,501 - 5,500 บาท	314.7	0.3	14.1	-	1.4	62.6	22.2	5.7	4.8	0.3	-	4,501 - 5,500 Baht
5,501 - 6,500 บาท	471.7	0.9	45.1	2.2	2.4	165.7	49.2	6.6	6.9	0.1	1.1	5,501 - 6,500 Baht
6,501 - 7,500 บาท	501.3	1.2	90.3	5.5	1.5	152.1	72.7	5.9	5.3	0.7	1.5	6,501 - 7,500 Baht
7,501 - 10,000 บาท	1,659.0	14.1	536.1	9.7	6.5	375.7	225.8	41.8	33.2	1.5	10.9	7,501 - 10,000 Baht
10,001 - 15,000 บาท	814.3	8.0	272.2	6.1	5.4	114.8	98.2	51.4	13.6	4.7	14.6	10,001 - 15,000 Baht
15,001 - 20,000 บาท	248.0	2.3	78.1	1.5	2.8	11.0	12.2	8.5	6.4	4.9	5.5	15,001 - 20,000 Baht
20,001 - 30,000 บาท	216.3	1.9	47.2	5.0	2.0	8.6	5.3	10.5	2.4	2.4	6.9	20,001 - 30,000 Baht
มากกว่า 30,000 บาท	154.7	0.1	25.2	3.4	-	4.7	-	8.0	1.3	4.6	8.7	More than 30,000 Baht
<b>ไม่รู้</b>	13.7	-	2.5	0.2	0.8	2.5	0.4	0.3	-	-	2.5	Unknown
<b>หญิง</b>	<b>3,550.4</b>	<b>5.0</b>	<b>1,143.8</b>	<b>7.9</b>	<b>11.9</b>	<b>161.6</b>	<b>364.2</b>	<b>31.3</b>	<b>167.8</b>	<b>6.4</b>	<b>86.6</b>	<b>FEMALE</b>
ต่ำกว่า 1,501 บาท	36.8	-	10.9	-	-	1.2	0.4	-	1.3	-	-	Less than 1,501 Baht
1,501 - 2,500 บาท	82.2	-	14.2	-	0.2	2.4	2.5	-	2.0	-	-	1,501 - 2,500 Baht
2,501 - 3,500 บาท	151.0	0.3	31.1	-	0.3	8.4	5.4	-	8.8	-	0.7	2,501 - 3,500 Baht
3,501 - 4,500 บาท	180.4	0.9	34.3	-	0.2	15.4	7.3	-	8.2	-	0.9	3,501 - 4,500 Baht
4,501 - 5,500 บาท	286.4	0.5	39.6	-	1.4	19.3	18.3	-	11.7	-	1.2	4,501 - 5,500 Baht
5,501 - 6,500 บาท	300.8	-	56.6	-	3.5	35.6	35.3	1.2	23.4	0.6	1.7	5,501 - 6,500 Baht
6,501 - 7,500 บาท	305.0	0.2	97.3	1.0	-	33.5	38.2	0.6	22.4	0.2	2.9	6,501 - 7,500 Baht
7,501 - 10,000 บาท	1,171.3	1.7	600.3	1.7	3.2	40.8	173.7	8.3	61.0	1.3	15.2	7,501 - 10,000 Baht
10,001 - 15,000 บาท	545.0	0.5	180.0	0.6	1.5	2.5	66.1	12.5	21.5	1.0	23.0	10,001 - 15,000 Baht
15,001 - 20,000 บาท	219.9	0.5	46.1	1.8	1.2	1.6	11.6	2.8	3.2	1.5	20.4	15,001 - 20,000 Baht
20,001 - 30,000 บาท	158.3	-	20.3	0.9	0.4	0.4	3.8	3.5	0.8	0.2	8.8	20,001 - 30,000 Baht
มากกว่า 30,000 บาท	138.3	0.5	7.4	1.9	-	7.4	1.6	2.4	2.5	1.7	11.7	More than 30,000 Baht
<b>ไม่รู้</b>	15.0	-	5.6	-	-	0.7	-	-	1.0	-	0.1	Unknown

ตารางที่ 19 จำนวนลูกจ้าง จำนวนตามอุตสาหกรรม ระดับของรายได้ เพศ และเขตการปกครอง ทหารราชอาณาจักร (ต่อ)

TABLE 19 EMPLOYEE BY INDUSTRY, INCOME CLASS, SEX AND AREA, WHOLE KINGDOM (Contd.)

ระดับของรายได้	กิจกรรมอสังหาริมทรัพย์ Real estate activities	กิจกรรมทางวิชาชีพ วิชาและเทคนิค Professional/scientific technical activities	การบริหารสนับสนุน และป้องกันประเทศ Administrative and support service activities	การบริหารราชการ ป้องกันประเทศ Public administration defence	อุตสาหกรรม (ต่อ) Industry (Contd.)				บริการด้านอื่นๆ Other service	งานครัวเรือน ครัวเรือน Activities of household	กิจกรรมขององค์กร Extra-territorial	ไม่ทราบ Unknown	INCOME CLASS
					การศึกษา Education	งานสังคมสงเคราะห์ Health and social work	ศิลปะ ความบันเทิง และนันทนาการ Art, entertainment	กิจกรรมด้านสุขภาพ Health and social work					
<b>ยอดรวม</b>	19.5	58.6	118.9	792.9	538.6	253.6	64.6	147.5	64.2	-	6.4	<b>TOTAL</b>	
ชาย	7.9	27.7	78.1	531.4	194.0	58.1	33.1	83.1	9.4	-	1.8	<b>MALE</b>	
ต่ำกว่า 1,501 บาท	-	-	-	0.3	-	-	0.3	0.8	0.4	-	-	Less than 1,501 Baht	
1,501 - 2,500 บาท	-	0.2	4.0	0.2	-	-	3.1	1.2	0.5	-	-	1,501 - 2,500 Baht	
2,501 - 3,500 บาท	-	-	0.5	1.8	0.5	-	1.6	5.0	-	-	-	2,501 - 3,500 Baht	
3,501 - 4,500 บาท	-	-	0.3	2.3	0.5	-	2.1	7.3	2.0	-	-	3,501 - 4,500 Baht	
4,501 - 5,500 บาท	0.6	0.5	0.3	56.8	3.6	0.7	0.6	9.9	1.2	-	-	4,501 - 5,500 Baht	
5,501 - 6,500 บาท	0.3	0.9	3.2	17.3	3.7	0.5	2.4	18.6	1.6	-	-	5,501 - 6,500 Baht	
6,501 - 7,500 บาท	0.6	0.7	2.4	59.1	4.6	7.0	1.4	8.7	0.9	-	-	6,501 - 7,500 Baht	
7,501 - 10,000 บาท	2.9	5.3	24.7	152.7	27.6	20.5	10.0	25.8	1.6	-	0.2	7,501 - 10,000 Baht	
10,001 - 15,000 บาท	2.1	7.3	32.7	84.0	30.2	11.9	9.0	5.1	1.0	-	-	10,001 - 15,000 Baht	
15,001 - 20,000 บาท	1.4	6.7	5.7	45.9	32.3	9.1	1.9	0.4	-	-	-	15,001 - 20,000 Baht	
20,001 - 30,000 บาท	-	2.6	3.0	80.4	30.6	5.5	0.4	-	-	-	-	20,001 - 30,000 Baht	
มากกว่า 30,000 บาท	-	3.5	1.4	28.9	60.3	3.0	-	-	-	-	-	More than 30,000 Baht	
ไม่ทราบ	-	-	-	1.8	0.1	-	0.4	0.4	0.2	-	1.6	Unknown	
<b>หญิง</b>	11.6	30.9	40.8	261.5	344.7	195.5	31.5	64.4	54.8	-	4.6	<b>FEMALE</b>	
ต่ำกว่า 1,501 บาท	-	-	-	0.1	0.7	0.8	-	0.4	1.4	-	-	Less than 1,501 Baht	
1,501 - 2,500 บาท	-	-	0.2	-	1.7	0.5	-	-	2.8	-	-	1,501 - 2,500 Baht	
2,501 - 3,500 บาท	-	-	0.9	0.1	3.6	2.8	1.5	2.0	4.9	-	-	2,501 - 3,500 Baht	
3,501 - 4,500 บาท	1.5	1.4	1.4	1.7	3.2	3.7	0.8	3.1	8.2	-	-	3,501 - 4,500 Baht	
4,501 - 5,500 บาท	0.4	1.7	1.7	19.5	8.8	5.2	1.1	14.4	5.7	-	-	4,501 - 5,500 Baht	
5,501 - 6,500 บาท	0.6	1.3	2.6	9.8	11.8	9.0	4.1	16.9	6.5	-	-	5,501 - 6,500 Baht	
6,501 - 7,500 บาท	0.3	5.3	6.0	25.1	9.2	10.3	3.9	5.9	4.2	-	-	6,501 - 7,500 Baht	
7,501 - 10,000 บาท	6.0	9.6	18.2	51.3	42.2	43.3	13.1	11.8	15.9	-	1.3	7,501 - 10,000 Baht	
10,001 - 15,000 บาท	0.6	5.9	6.3	70.4	75.6	48.1	3.8	7.4	4.7	-	0.8	10,001 - 15,000 Baht	
15,001 - 20,000 บาท	0.9	3.3	3.2	30.7	55.7	32.0	1.4	0.9	-	-	-	15,001 - 20,000 Baht	
20,001 - 30,000 บาท	0.4	1.8	0.4	37.0	51.0	26.1	-	1.7	0.5	-	0.4	20,001 - 30,000 Baht	
มากกว่า 30,000 บาท	1.0	0.6	-	15.8	78.0	12.8	0.4	-	-	-	-	More than 30,000 Baht	
ไม่ทราบ	-	-	-	-	3.1	0.9	1.5	-	-	-	2.1	Unknown	

กรุงเทพมหานคร

## ตารางสถิติ กรุงเทพมหานคร

- ตารางที่ 1 จำนวนประชากร จำแนกตามกลุ่มอายุ สถานภาพแรงงาน
- ตารางที่ 2 จำนวนประชากรอายุ 15 ปี ขึ้นไป จำแนกตามสถานภาพสมรส สถานภาพแรงงาน
- ตารางที่ 3 จำนวนประชากรอายุ 15 ปีขึ้นไป จำแนกตามระดับการศึกษาที่สำเร็จ สถานภาพแรงงาน
- ตารางที่ 4 ผู้มีงานทำ จำแนกตามระดับการศึกษาที่สำเร็จ อาชีพ
- ตารางที่ 5 ผู้มีงานทำ จำแนกตามระดับการศึกษาที่สำเร็จ อุตสาหกรรม
- ตารางที่ 6 ผู้มีงานทำ จำแนกตามสถานภาพการทำงาน อาชีพ
- ตารางที่ 7 ผู้มีงานทำ จำแนกตามสถานภาพการทำงาน อุตสาหกรรม
- ตารางที่ 8 จำนวนผู้มีงานทำ จำแนกตามอาชีพ และอุตสาหกรรม
- ตารางที่ 9 ผู้มีงานทำ จำแนกตามอาชีพ จำนวนชั่วโมงทำงานต่อสัปดาห์ การมีเวลาเหลือพอที่จะทำงานเพิ่มขึ้น
- ตารางที่ 10 ผู้มีงานทำ จำแนกตามอุตสาหกรรม จำนวนชั่วโมงทำงานต่อสัปดาห์ การมีเวลาเหลือพอที่จะทำงานเพิ่มขึ้น
- ตารางที่ 11 ผู้มีงานทำ จำแนกตามสถานภาพการทำงาน จำนวนชั่วโมงทำงานต่อสัปดาห์ การมีเวลาเหลือพอที่จะทำงานเพิ่มขึ้น
- ตารางที่ 12 ผู้มีงานทำ จำแนกตามกลุ่มอายุ ชั่วโมงการทำงานต่อสัปดาห์ การมีเวลาเหลือพอที่จะทำงานเพิ่มขึ้น
- ตารางที่ 13 จำนวนผู้ว่างงาน ที่หางานทำ จำแนกตามระยะเวลาที่หางานทำ ระดับการศึกษาที่สำเร็จ
- ตารางที่ 14 จำนวนผู้ว่างงาน ที่เคยทำงานมาก่อน จำแนกตามอาชีพที่ทำครั้งสุดท้าย อุตสาหกรรมที่ทำครั้งสุดท้าย
- ตารางที่ 15 ลูกจ้าง จำแนกตามค่าจ้างเฉลี่ย ผลประโยชน์อื่นๆ ที่ได้รับ อุตสาหกรรม
- ตารางที่ 16 ลูกจ้างเอกชน จำแนกตามค่าจ้างเฉลี่ย ผลประโยชน์อื่นๆ ที่ได้รับ อุตสาหกรรม
- ตารางที่ 17 ลูกจ้างรัฐบาล จำแนกตามค่าจ้างเฉลี่ย ผลประโยชน์อื่นๆ ที่ได้รับ อุตสาหกรรม
- ตารางที่ 18 ลูกจ้าง จำแนกตาม อาชีพ ระดับของรายได้
- ตารางที่ 19 ลูกจ้าง จำแนกตาม อุตสาหกรรม ระดับของรายได้



ตารางที่ 1 จำนวนประชากรอายุ 15 ปีขึ้นไป จำแนกตามกลุ่มอายุ สถานภาพแรงงาน และเพศ กรุงเทพมหานคร  
TABLE 1 POPULATION 15 YEARS AND OVER BY AGE GROUP, LABOR FORCE STATUS AND SEX, BANGKOK

ไตรมาสที่ 2/2558 : Quarter 2/2015

หน่วยเป็นพัน : In Thousands

สถานภาพแรงงาน	กลุ่มอายุ Age Group							LABOR FORCE STATUS		
	รวม Total	15-19	20-24	25-29	30-34	35-39	40-49		50-59	>=60
<b>ชาย</b>										<b>MALE</b>
กำลังแรงงานรวม	3,596.5	211.4	349.7	429.5	447.0	442.8	761.6	522.2	432.4	Total Labor Force
1. กำลังแรงงานปัจจุบัน	2,818.8	37.5	202.0	397.9	428.6	428.6	739.6	451.9	132.8	1. Current labor force
1.1 ผู้มีงานทำ	2,817.4	37.5	200.6	397.9	428.6	428.6	739.6	451.9	132.8	1.1 Employed
- ทำงาน	2,792.4	36.0	194.1	394.9	423.7	423.3	738.6	450.5	132.3	- At work
- ไม่ทำงานแต่มีงานประจำ	2,781.4	36.0	194.1	390.5	423.7	421.5	736.0	447.8	131.8	- With job but not at work
1.2 ผู้ว่างงาน	11.0	-	-	4.3	-	0.8	2.7	2.7	0.5	1.2 Unemployed
- หางานทำ	25.0	1.5	6.5	3.1	4.9	6.3	0.9	1.4	0.5	- Looking for work
- ไม่หางานทำ/พร้อมที่จะทำงาน	4.5	-	2.4	-	1.1	1.1	-	-	-	- Not looking/available for work
2. กำลังแรงงานที่รอดูดกล	20.5	1.5	4.1	3.1	3.8	5.2	0.9	1.4	0.5	2. Seasonally inactive labor force
ผู้ไม่อยู่ในกำลังแรงงาน	1.4	-	1.4	-	-	-	-	-	-	Persons not in Labor Force
1. ทำงานบ้าน	777.7	173.9	147.7	31.5	18.4	14.2	22.0	70.4	299.6	1. Household work
2. เรียนหนังสือ	23.2	-	1.1	-	5.5	0.6	1.7	7.8	6.5	2. Studies
3. ยังเด็ก ขรา/ไม่สามารถทำงานได้	310.8	157.5	136.9	16.4	-	-	-	-	-	3. Too young/old/incapable of work
4. อื่น ๆ	225.9	2.0	1.0	1.8	8.9	3.7	10.4	18.6	179.5	4. Others
	217.8	14.5	8.7	13.3	4.0	9.9	9.9	43.9	113.7	
<b>หญิง</b>										<b>FEMALE</b>
กำลังแรงงานรวม	3,884.5	213.0	348.3	480.5	481.8	458.3	779.0	569.6	554.1	Total Labor Force
1. กำลังแรงงานปัจจุบัน	2,526.1	33.6	190.9	411.9	413.3	371.6	627.6	383.7	93.5	1. Current labor force
1.1 ผู้มีงานทำ	2,525.1	33.6	190.0	411.9	413.3	371.6	627.6	383.7	93.5	1.1 Employed
- ทำงาน	2,503.7	33.2	182.2	405.3	410.1	371.6	625.3	383.7	92.4	- At work
- ไม่ทำงานแต่มีงานประจำ	2,494.3	33.2	182.2	405.3	406.5	369.2	623.2	382.7	91.9	- With job but not at work
1.2 ผู้ว่างงาน	9.5	-	-	-	3.6	2.4	2.1	1.0	0.4	1.2 Unemployed
- หางานทำ	21.4	0.5	7.8	6.5	3.2	-	2.3	-	1.1	- Looking for work
- ไม่หางานทำ/พร้อมที่จะทำงาน	4.2	-	3.1	1.1	-	-	-	-	-	- Not looking/available for work
2. กำลังแรงงานที่รอดูดกล	17.2	0.5	4.7	5.4	3.2	-	2.3	-	1.1	2. Seasonally inactive labor force
ผู้ไม่อยู่ในกำลังแรงงาน	0.9	-	0.9	-	-	-	-	-	-	Persons not in Labor Force
1. ทำงานบ้าน	1,358.4	179.3	157.3	68.6	68.5	86.7	151.4	185.9	460.6	1. Household work
2. เรียนหนังสือ	605.9	6.1	23.3	50.2	59.9	77.0	137.6	161.3	90.6	2. Studies
3. ยังเด็ก ขรา/ไม่สามารถทำงานได้	303.8	167.5	125.8	8.2	1.4	0.9	-	-	-	3. Too young/old/incapable of work
4. อื่น ๆ	312.8	0.8	1.4	-	1.6	3.0	7.5	7.0	291.5	4. Others
	135.8	5.1	6.7	10.1	5.7	5.7	6.3	17.7	78.5	

ตารางที่ 2 จำนวนประชากรอายุ 15 ปีขึ้นไป จำแนกตามสถานภาพสมรส สถานภาพแรงงาน กรุงเทพมหานคร

TABLE 2 POPULATION 15 YEARS AND OVER BY MARITAL STATUS, LABOR FORCE STATUS, BANGKOK

ไตรมาสที่ 2/2558 : Quarter 2/2015

หน่วยเป็นพัน : In Thousands

สถานภาพแรงงาน	รวม				เคยสมรส Ever-Married			LABOR FORCE STATUS
	โสด Single	สมรส Married	หม้าย Widowed	หย่า Divorced	แยกกันอยู่ Separated	ไม่ทราบ Unknown		
ยอดรวม	7,481.0	4,111.1	367.9	113.1	189.6	1.6	TOTAL	
กำลังแรงงานรวม	5,344.9	3,151.0	91.5	82.3	146.6	1.6	Total Labor Force	
1. กำลังแรงงานปัจจุบัน	5,342.5	3,151.0	91.5	82.3	146.6	1.6	1. Current labor force	
1.1 ผู้มีงานทำ	5,296.1	3,141.2	89.8	82.3	146.6	1.6	1.1 Employed	
- ทำงาน	5,275.7	3,127.7	89.3	81.7	145.9	1.6	- At work	
- ไม่ทำงานแต่มีงานประจำ	20.4	13.5	0.5	0.6	0.7	-	- With job but not at work	
1.2 ผู้ว่างงาน	46.4	9.8	1.7	-	-	-	1.2 Unemployed	
- หางานทำ	8.7	-	1.1	-	-	-	- Looking for work	
- ไม่ทำงานทำ/พร้อมที่จะทำงาน	37.7	9.8	0.6	-	-	-	- Not looking/available for work	
2. กำลังแรงงานที่รอฤดูกาล	2.4	-	-	-	-	-	2. Seasonally inactive labor force	
ผู้ไม่อยู่ในกำลังแรงงาน	2,136.1	960.1	276.4	30.8	43.0	-	Persons not in Labor Force	
1. ทำงานบ้าน	629.1	509.0	34.4	6.9	21.9	-	1. Household work	
2. เรียนหนังสือ	614.6	9.3	-	-	-	-	2. Studies	
3. ยังเด็ก ขรา/ไม่สามารถทำงานได้	538.8	248.4	203.5	12.5	14.6	-	3. Too young/old/incapable of work	
4. อื่น ๆ	353.7	193.4	38.6	11.3	6.4	-	4. Others	



ตารางที่ 2 จำนวนประชากรอายุ 15 ปีขึ้นไป จำแนกตามสถานภาพสมรส สถานภาพแรงงาน และเพศ กรุงเทพมหานคร  
TABLE 2 POPULATION 15 YEARS AND OVER BY MARITAL STATUS, LABOR FORCE STATUS AND SEX, BANGKOK

ไตรมาสที่ 2/2558 : Quarter 2/2015

หน่วยเป็นพัน : In Thousands

สถานภาพแรงงาน	รวม					เคยสมรส Ever-Married			LABOR FORCE STATUS
	Total	โสด Single	สมรส Married	หม้าย Widowed	หย่า Divorced	แยกกันอยู่ Separated	ไม่ทราบ Unknown		
ชาย	3,596.5	1,352.8	2,063.7	67.1	41.5	70.7	0.8	MALE	
กำลังแรงงานรวม	2,818.8	953.5	1,754.7	22.4	30.4	56.9	0.8	Total Labor Force	
1. กำลังแรงงานปัจจุบัน	2,817.4	952.1	1,754.7	22.4	30.4	56.9	0.8	1. Current labor force	
1.1 ผู้มีงานทำ	2,792.4	934.2	1,749.3	20.8	30.4	56.9	0.8	1.1 Employed	
- ทำงาน	2,781.4	933.6	1,739.6	20.8	29.8	56.9	0.8	- At work	
- ไม่ทำงานแต่มีงานประจำ	11.0	0.6	9.8	-	0.6	-	-	- With job but not at work	
1.2 ผู้ว่างงาน	25.0	17.9	5.4	1.7	-	-	-	1.2 Unemployed	
- ท างานทำ	4.5	3.5	-	1.1	-	-	-	- Looking for work	
- ไม่ท างานทำ/พร้อมที่จะท างาน	20.5	14.5	5.4	0.6	-	-	-	- Not looking/available for work	
2. กำลังแรงงานที่รอฤดูกาล	1.4	1.4	-	-	-	-	-	2. Seasonally inactive labor force	
ผู้ไม่อยู่ในกำลังแรงงาน	777.7	399.3	308.9	44.6	11.1	13.8	-	Persons not in Labor Force	
1. ท างานบ้าน	23.2	8.4	11.3	-	1.1	2.4	-	1. Household work	
2. เรียนหนังสือ	310.8	306.7	4.0	-	-	-	-	2. Studies	
3. ยังเด็ก ขรา/ไม่สามารถท างานได้	225.9	26.6	152.9	34.5	5.2	6.8	-	3. Too young/old/incapable of work	
4. อื่น ๆ	217.8	57.6	140.8	10.1	4.8	4.6	-	4. Others	
หญิง	3,884.5	1,345.0	2,047.4	300.8	71.6	118.9	0.8	FEMALE	
กำลังแรงงานรวม	2,526.1	918.4	1,396.2	69.0	51.9	89.7	0.8	Total Labor Force	
1. กำลังแรงงานปัจจุบัน	2,525.1	917.5	1,396.2	69.0	51.9	89.7	0.8	1. Current labor force	
1.1 ผู้มีงานทำ	2,503.7	900.5	1,391.9	69.0	51.9	89.7	0.8	1.1 Employed	
- ทำงาน	2,494.3	895.9	1,388.2	68.5	51.9	89.0	0.8	- At work	
- ไม่ทำงานแต่มีงานประจำ	9.5	4.6	3.7	0.5	-	0.7	-	- With job but not at work	
1.2 ผู้ว่างงาน	21.4	17.0	4.4	-	-	-	-	1.2 Unemployed	
- ท างานทำ	4.2	4.2	-	-	-	-	-	- Looking for work	
- ไม่ท างานทำ/พร้อมที่จะท างาน	17.2	12.8	4.4	-	-	-	-	- Not looking/available for work	
2. กำลังแรงงานที่รอฤดูกาล	0.9	0.9	-	-	-	-	-	2. Seasonally inactive labor force	
ผู้ไม่อยู่ในกำลังแรงงาน	1,358.4	426.6	651.2	231.8	19.7	29.2	-	Persons not in Labor Force	
1. ท างานบ้าน	605.9	48.5	497.7	34.4	5.8	19.6	-	1. Household work	
2. เรียนหนังสือ	303.8	298.6	5.3	-	-	-	-	2. Studies	
3. ยังเด็ก ขรา/ไม่สามารถท างานได้	312.8	33.1	95.6	169.0	7.4	7.8	-	3. Too young/old/incapable of work	
4. อื่น ๆ	135.8	46.4	52.6	28.4	6.5	1.9	-	4. Others	

ตารางที่ 3 จำนวนประชากรอายุ 15 ปีขึ้นไป จำแนกตามระดับการศึกษาที่สำเร็จ สถานภาพแรงงาน กรุงเทพมหานคร

TABLE 3 POPULATION 15 YEARS AND OVER BY LEVEL OF EDUCATIONAL ATTAINMENT, LABOR FORCE STATUS, BANGKOK

ไตรมาสที่ 2/2558 : Quarter 2/2015

หน่วยเป็นพัน : In Thousands

สถานภาพแรงงาน	รวม	ไม่มี การศึกษา	ต่ำกว่า ประถมศึกษา	ประถม ศึกษา	มัธยมศึกษา ตอนต้น	มัธยมศึกษาตอนปลาย				อุดมศึกษา			LABOR FORCE STATUS		
						Upper Secondary Level		Higher Level		สาขาวิชา- การศึกษา	สาขาวิชา- การศึกษา	สาขาวิชา- การศึกษา		สาขาวิชา- การศึกษา	1/ อื่นๆ
						None	Elementary	Secondary	Vocational						
<b>ยอดรวม</b>	<b>7,481.0</b>	<b>210.6</b>	<b>701.5</b>	<b>1,239.6</b>	<b>1,186.0</b>	<b>1,072.7</b>	<b>416.0</b>	<b>-</b>	<b>2,135.0</b>	<b>381.1</b>	<b>106.3</b>	<b>0.9</b>	<b>31.3</b>	<b>TOTAL</b>	
<b>กำลังแรงงานรวม</b>	<b>5,344.9</b>	<b>108.0</b>	<b>367.7</b>	<b>974.7</b>	<b>806.9</b>	<b>603.9</b>	<b>306.9</b>	<b>-</b>	<b>1,772.8</b>	<b>304.5</b>	<b>74.6</b>	<b>-</b>	<b>24.8</b>	<b>Total Labor Force</b>	
<b>1. กำลังแรงงานปัจจุบัน</b>	<b>5,342.5</b>	<b>107.1</b>	<b>367.7</b>	<b>974.7</b>	<b>806.9</b>	<b>603.9</b>	<b>306.9</b>	<b>-</b>	<b>1,772.8</b>	<b>303.1</b>	<b>74.6</b>	<b>-</b>	<b>24.8</b>	<b>1. Current labor force</b>	
1.1 ผู้มีงานทำ	5,296.1	107.1	365.5	969.2	801.4	600.2	304.5	-	1,751.2	300.1	72.1	-	24.8	1.1 Employed	
- ทำงาน	5,275.7	106.5	363.2	963.9	800.7	600.2	302.3	-	1,744.5	300.1	69.5	-	24.8	- At work	
- ไม่ทำงานแต่มีงานประจำ	20.4	0.6	2.3	5.4	0.7	-	2.2	-	6.7	-	2.6	-	-	- With job but not at work	
1.2 ผู้ว่างงาน	46.4	-	2.2	5.5	5.6	3.6	2.5	-	21.6	3.0	2.5	-	-	1.2 Unemployed	
- หางานทำ	8.7	-	-	-	-	2.2	-	-	6.5	-	-	-	-	- Looking for work	
- ไม่ทำงานทำพร้อมที่จะทำงาน	37.7	-	2.2	5.5	5.6	1.4	2.5	-	15.1	3.0	2.5	-	-	- Not looking/available for work	
<b>2. กำลังแรงงานที่รอฤดูกาล</b>	<b>2.4</b>	<b>0.9</b>	<b>-</b>	<b>-</b>	<b>-</b>	<b>-</b>	<b>-</b>	<b>-</b>	<b>-</b>	<b>1.4</b>	<b>-</b>	<b>-</b>	<b>-</b>	<b>2. Seasonally inactive labor force</b>	
<b>ผู้ไม่อยู่ในกำลังแรงงาน</b>	<b>2,136.1</b>	<b>102.6</b>	<b>333.8</b>	<b>264.9</b>	<b>379.1</b>	<b>468.8</b>	<b>109.1</b>	<b>-</b>	<b>362.2</b>	<b>76.6</b>	<b>31.7</b>	<b>0.9</b>	<b>6.5</b>	<b>Persons not in Labor Force</b>	
1. ทำงานบ้าน	629.1	15.4	92.6	104.7	106.8	65.7	44.2	-	147.2	38.3	11.6	-	2.7	1. Household work	
2. เรียนหนังสือ	614.6	-	-	49.1	195.4	320.7	22.7	-	20.3	6.4	-	-	-	2. Studies	
3. ยังเด็ก/ชรา/ไม่สามารถทำงานได้	538.8	83.5	217.5	84.8	36.6	41.9	16.5	-	38.6	12.0	6.1	0.9	0.5	3. Too young/old/incapable of work	
4. อื่น ๆ	353.7	3.7	23.7	26.3	40.3	40.6	25.6	-	156.2	19.9	14.0	-	3.3	4. Others	

1/ รวมอาชีพระยะสั้น 1/ Including Short Course Vocational

ตารางที่ 3 จำนวนประชากรอายุ 15 ปีขึ้นไป จำแนกตามระดับการศึกษาที่สำเร็จ สถานภาพแรงงาน และเพศ กรุงเทพมหานคร  
TABLE 3 POPULATION 15 YEARS AND OVER BY LEVEL OF EDUCATIONAL ATTAINMENT, LABOR FORCE STATUS AND SEX, BANGKOK

ไตรมาสที่ 2/2558 : Quarter 2/2015

หน่วยเป็นพัน : In Thousands

สถานภาพแรงงาน	รวม	ไม่มีการศึกษา	ต่ำกว่าประถมศึกษา Less than Elementary	ประถมศึกษา Elementary	มัธยมศึกษาตอนปลาย Upper Secondary Level						อุดมศึกษา Higher Level			ไม่ทราบ	LABOR FORCE STATUS			
					None	Less than Elementary	Elementary	มัธยมศึกษาตอนต้น Lower Secondary		สายสามัญ General/Academic		สายวิชาชีพ Technical Education	สายวิชาการ Academic			สายวิชาชีพ Higher Technical Education	สายวิชาการ Teacher Training	อื่นๆ Others
								Secondary	Secondary	Vocational	Academic							
ชาย	3,596.5	78.4	278.6	632.5	626.3	575.5	221.3	937.4	201.4	29.1	15.2	0.9	15.2	MALE				
กำลังแรงงานรวม	2,818.8	52.9	179.6	540.5	478.2	371.5	181.3	801.6	176.2	23.4	13.7	-	13.7	Total Labor Force				
1. กำลังแรงงานปัจจุบัน	2,817.4	52.9	179.6	540.5	478.2	371.5	181.3	801.6	174.8	23.4	13.7	-	13.7	1. Current labor force				
1.1 ผู้มีงานทำ	2,792.4	52.9	178.5	535.7	474.0	369.5	178.8	794.0	171.8	23.4	13.7	-	13.7	1.1 Employed				
- ทำงาน	2,781.4	52.3	177.9	530.3	474.0	369.5	178.0	790.5	171.8	23.4	13.7	-	13.7	- At work				
- ไม่ทำงานแต่มีงานประจำ	11.0	0.6	0.6	5.4	-	-	0.8	3.6	-	-	-	-	-	- With job but not at work				
1.2 ผู้ว่างงาน	25.0	-	1.1	4.8	4.2	1.9	2.5	7.6	3.0	-	-	-	-	1.2 Unemployed				
- หางานทำ	4.5	-	-	-	-	1.1	-	3.5	-	-	-	-	-	- Looking for work				
- ไม่ทำงานทำ/พร้อมที่จะทำงาน	20.5	-	1.1	4.8	4.2	0.9	2.5	4.1	3.0	-	-	-	-	- Not Looking/available for wor				
2. กำลังแรงงานที่ขุดถูก	1.4	-	-	-	-	-	-	-	1.4	-	-	-	-	2. Seasonally inactive labor force				
ผู้ไม่อยู่ในกำลังแรงงาน	777.7	25.5	99.1	92.0	148.1	204.0	40.0	135.8	25.2	5.7	1.5	0.9	1.5	Persons not in Labor Force				
1. ทำงานบ้าน	23.2	-	2.4	4.9	1.2	-	1.6	10.3	2.8	-	-	-	-	1. Household work				
2. เรียนหนังสือ	310.8	-	-	27.4	98.4	158.2	12.7	12.0	2.1	-	-	-	-	2. Studies				
3. ยึดถือ ขร/ไม่สามารถทำงานได้	225.9	23.0	79.4	41.4	20.0	17.3	9.3	25.4	8.3	0.9	0.9	0.9	0.9	3. Too young/old/incapable of wor				
4. อื่น ๆ	217.8	2.5	17.2	18.3	28.5	28.5	16.4	88.0	12.1	4.8	1.5	-	1.5	4. Others				
หญิง	3,884.5	132.3	422.8	607.1	559.7	497.2	194.7	1,197.6	179.7	77.2	16.2	-	16.2	FEMALE				
กำลังแรงงานรวม	2,526.1	55.1	188.1	434.2	328.7	232.4	125.7	971.2	128.3	51.2	11.1	-	11.1	Total Labor Force				
1. กำลังแรงงานปัจจุบัน	2,525.1	54.2	188.1	434.2	328.7	232.4	125.7	971.2	128.3	51.2	11.1	-	11.1	1. Current labor force				
1.1 ผู้มีงานทำ	2,503.7	54.2	187.0	433.6	327.3	230.7	125.7	957.2	128.3	48.7	11.1	-	11.1	1.1 Employed				
- ทำงาน	2,494.3	54.2	185.2	433.6	326.7	230.7	124.3	954.1	128.3	46.1	11.1	-	11.1	- At work				
- ไม่ทำงานแต่มีงานประจำ	9.5	-	1.7	-	0.7	-	1.3	3.1	-	2.6	-	-	-	- With job but not at work				
1.2 ผู้ว่างงาน	21.4	-	1.1	0.6	1.4	1.7	-	14.0	-	2.5	-	-	-	1.2 Unemployed				
- หางานทำ	4.2	-	-	-	-	1.1	-	3.1	-	-	-	-	-	- Looking for work				
- ไม่ทำงานทำ/พร้อมที่จะทำงาน	17.2	-	1.1	0.6	1.4	0.6	-	11.0	-	2.5	-	-	-	- Not Looking/available for wor				
2. กำลังแรงงานที่ขุดถูก	0.9	0.9	-	-	-	-	-	-	-	-	-	-	-	2. Seasonally inactive labor force				
ผู้ไม่อยู่ในกำลังแรงงาน	1,358.4	77.1	234.7	172.9	231.0	264.8	69.1	226.4	51.4	26.0	5.1	-	5.1	Persons not in Labor Force				
1. ทำงานบ้าน	605.9	15.4	90.1	99.8	105.6	65.7	42.6	136.9	35.5	11.6	2.7	-	2.7	1. Household work				
2. เรียนหนังสือ	303.8	-	-	21.7	97.0	162.5	10.0	8.3	4.3	-	-	-	-	2. Studies				
3. ยึดถือ ขร/ไม่สามารถทำงานได้	312.8	60.4	138.0	43.4	16.6	24.6	7.2	13.2	3.7	5.2	0.5	-	0.5	3. Too young/old/incapable of wor				
4. อื่น ๆ	135.8	1.3	6.6	8.0	11.8	12.1	9.2	68.1	7.8	9.2	1.8	-	1.8	4. Others				

1/ รวมอาชีพระยะสั้น 1/ Including Short Course Vocational

ตารางที่ 4 จำนวนผู้มีงานทำ จำแนกตามระดับการศึกษาที่สำเร็จ อาชีพ กรุงเทพมหานคร

TABLE 4 EMPLOYED PERSONS BY LEVEL OF EDUCATIONAL ATTAINMENT, OCCUPATION, BANGKOK

ไตรมาสที่ 2/2558 : Quarter 2/2015

หน่วยนับพัน : In Thousands

อาชีพ	รวม	ไม่มี การศึกษา	ต่ำกว่า ประถมศึกษา	ประถมศึกษา	มัธยมศึกษา ตอนต้น	มัธยมศึกษาตอนปลาย			อุดมศึกษา		ไม่ทราบ	OCCUPATION		
						None	Elementary	Secondary	Upper Secondary Level	Higher Level			1/ Others	
<b>ยอดรวม</b>	<b>5,296.1</b>	<b>107.1</b>	<b>365.5</b>	<b>969.2</b>	<b>801.4</b>	<b>600.2</b>	<b>304.5</b>	<b>-</b>	<b>1,751.2</b>	<b>300.1</b>	<b>72.1</b>	<b>-</b>	<b>24.8</b>	<b>TOTAL</b>
1. ผู้จัดการ ข้าราชการระดับอาวุโส และผู้บังคับบัญชา	468.2	0.6	10.6	17.8	21.0	29.5	19.4	-	327.7	30.5	10.4	-	0.7	1. managers, senior officials and Legislators
2. ผู้ประกอบวิชาชีพด้านต่างๆ	605.9	-	-	3.5	4.2	17.2	3.4	-	516.8	23.9	36.9	-	-	2. Professionals
3. เจ้าหน้าที่เทคนิคและผู้ประกอบวิชาชีพ ที่เกี่ยวข้องกับด้านต่างๆ	502.1	-	6.5	17.7	18.9	36.6	33.9	-	327.2	49.4	8.6	-	3.4	3. Technicians and associate professionals
4. เสิร์ช	428.7	-	2.5	22.3	45.8	60.8	35.7	-	211.7	46.4	3.5	-	-	4. Clerks
5. พนักงานบริการและผู้จำหน่ายสินค้า	1,365.7	30.1	139.0	265.8	248.4	208.7	110.6	-	272.6	78.1	8.4	-	4.1	5. Service workers and sell goods
6. ผู้ปฏิบัติงานที่มีฝีมือในด้านการเกษตร ป่าไม้ และประมง	44.5	0.8	7.1	13.8	7.3	4.7	2.7	-	6.6	1.7	-	-	-	6. Skilled agricultural forest and fisher workers
7. ช่างฝีมือ และผู้ปฏิบัติงานที่เกี่ยวข้อง	651.4	17.7	53.3	213.7	157.4	69.9	45.2	-	48.6	42.7	2.3	-	0.6	7. Craft and associate professionals
8. ผู้ควบคุมเครื่องจักรโรงงานและเครื่องจักร และผู้ปฏิบัติงานด้านการประกอบ	676.6	10.1	56.9	225.6	191.0	120.8	38.8	-	9.8	21.3	0.6	-	1.7	8. Plant and machine controllers and assemblers
9. ผู้ประกอบอาชีพพื้นฐาน	518.1	47.9	89.8	188.3	103.1	48.7	11.8	-	7.9	6.1	1.3	-	13.3	9. Elementary occupations
10. คนงานซึ่งมิได้จำแนกไว้ในหมวดอื่น	34.9	-	-	0.7	4.4	3.4	2.9	-	22.3	-	-	-	1.2	10. Workers not classifiable by occupat

1/ รวมอาชีพระยะสั้น 1/ Including Short Course Vocational

ตารางที่ 4 จำนวนผู้มีงานทำ จำแนกตามระดับการศึกษาที่สำเร็จ อาชีพ และเพศ กรุงเทพมหานคร

TABLE 4 EMPLOYED PERSONS BY LEVEL OF EDUCATIONAL ATTAINMENT, OCCUPATION AND SEX, BANGKOK

ไตรมาสที่ 2/2558 : Quarter 2/2015

หน่วยเป็นพัน : In Thousands

อาชีพ Occupation	รวม Total	ไม่มี การศึกษา None	ต่ำกว่า ระดับ การศึกษา Less than Elementary	ประถมศึกษา Elementary	มัธยมศึกษา ตอนต้น Lower Secondary	มัธยมศึกษาตอนปลาย Upper Secondary Level				อุดมศึกษา Higher Level			ไม่ทราบ Unknown	OCCUPATION
						สายสามัญ General/ Academic	สายอาชีพ Vocational Academic	สายวิชา- การศึกษา Teacher Training	สายวิชา- การศึกษา Teacher Training	สายวิชาชีพ Technical Education	สายวิชา- การศึกษา Teacher Training	อื่นๆ Others		
<b>ชาย</b>	2,792.4	52.9	178.5	535.7	474.0	369.5	178.8	-	794.0	171.8	23.4	-	13.7	<b>MALE</b>
1. ผู้จัดการ ข้าราชการระดับอาวุโส และผู้บัญชาการกองทัพอากาศ	264.3	0.6	5.8	13.9	15.0	21.5	12.2	-	166.0	23.6	5.0	-	0.7	1. managers, senior officials and Legislators
2. ผู้ประกอบการวิชาชีพด้านต่างๆ	295.6	-	-	1.4	2.6	6.8	1.6	-	260.7	12.7	9.7	-	-	2. Professionals
3. เจ้าหน้าที่เทคนิคและผู้ประกอบวิชาชีพ ที่เกี่ยวข้องกับด้านต่างๆ	254.6	-	5.9	12.3	14.2	24.6	21.1	-	139.6	32.0	2.7	-	2.3	3. Technicians and associate professionals
4. เสมียน	132.5	-	1.4	8.4	15.5	27.6	11.9	-	54.9	12.8	-	-	-	4. Clerks
5. พนักงานบริการและผู้จำหน่ายสินค้า	606.7	14.8	54.2	116.4	108.7	114.9	47.5	-	109.4	32.8	4.5	-	3.3	5. Service workers and sell goods
6. ผู้ปฏิบัติงานที่ไม่มีอยู่ในด้านเกษตร ป่าไม้ และประมง	32.1	-	3.3	12.3	2.8	3.8	2.7	-	5.5	1.7	-	-	-	6. Skilled agricultural forest and fishery workers
7.ช่างฝีมือ และผู้ปฏิบัติงานที่เกี่ยวข้อง	490.2	15.1	35.5	151.5	120.3	52.1	41.2	-	36.0	37.0	0.9	-	0.6	7. Craft and associate professionals
8. ผู้ควบคุมเครื่องจักรโรงงานและเครื่องจักร และผู้ปฏิบัติงานด้านการประกอบ	519.2	9.0	47.9	153.4	149.3	98.9	33.9	-	7.7	17.6	0.6	-	0.9	8. Plant and machine controllers and assemblers
9. ผู้ประกอบอาชีพงานพื้นฐาน	177.3	13.4	24.5	65.5	43.0	15.9	4.4	-	4.3	1.6	-	-	4.7	9. Elementary occupations
10. คนงานซึ่งมีได้จำแนกไว้ในหมวดอื่น	19.9	-	-	0.7	2.6	3.4	2.3	-	9.8	-	-	-	1.2	10. Workers not classifiable by occupation
<b>หญิง</b>	2,503.7	54.2	187.0	433.6	327.3	230.7	125.7	-	957.2	128.3	48.7	-	11.1	<b>FEMALE</b>
1. ผู้จัดการ ข้าราชการระดับอาวุโส และผู้บัญชาการกองทัพอากาศ	203.9	-	4.8	3.9	6.0	8.0	7.2	-	161.7	6.9	5.5	-	-	1. managers, senior officials and Legislators
2. ผู้ประกอบวิชาชีพด้านต่างๆ	310.4	-	-	2.2	1.6	10.4	1.8	-	256.2	11.1	27.1	-	-	2. Professionals
3. เจ้าหน้าที่เทคนิคและผู้ประกอบวิชาชีพ ที่เกี่ยวข้องกับด้านต่างๆ	247.5	-	0.6	5.4	4.6	12.0	12.9	-	187.6	17.4	5.9	-	1.1	3. Technicians and associate professionals
4. เสมียน	296.2	-	1.2	13.9	30.3	33.2	23.8	-	156.7	33.7	3.5	-	-	4. Clerks
5. พนักงานบริการและผู้จำหน่ายสินค้า	759.0	15.2	84.7	149.4	139.7	93.7	63.0	-	163.2	45.3	3.9	-	0.8	5. Service workers and sell goods
6. ผู้ปฏิบัติงานที่ไม่มีอยู่ในด้านเกษตร ป่าไม้ และประมง	12.3	0.8	3.7	1.5	4.4	0.8	-	-	1.1	-	-	-	-	6. Skilled agricultural forest and fishery workers
7.ช่างฝีมือ และผู้ปฏิบัติงานที่เกี่ยวข้อง	161.2	2.6	17.8	62.2	37.1	17.8	4.0	-	12.6	5.6	1.4	-	-	7. Craft and associate professionals
8. ผู้ควบคุมเครื่องจักรโรงงานและเครื่องจักร และผู้ปฏิบัติงานด้านการประกอบ	157.4	1.2	9.0	72.2	41.7	21.9	5.0	-	2.1	3.8	-	-	0.7	8. Plant and machine controllers and assemblers
9. ผู้ประกอบอาชีพงานพื้นฐาน	340.8	34.5	65.2	122.9	60.1	32.9	7.4	-	3.5	4.5	1.3	-	8.5	9. Elementary occupations
10. คนงานซึ่งมีได้จำแนกไว้ในหมวดอื่น	14.9	-	-	-	1.8	-	0.7	-	12.5	-	-	-	-	10. Workers not classifiable by occupation

1/ รวมอาชีพระยะสั้น Including Short Course Vocational

ตารางที่ 5 จำนวนผู้มีงานทำ จำแนกตามระดับการศึกษาที่สำเร็จ อุตสาหกรรม กรุงเทพมหานคร

TABLE 5 EMPLOYED PERSONS BY LEVEL OF EDUCATIONAL ATTAINMENT, INDUSTRY, BANGKOK

ไตรมาสที่ 2/2558 : Quarter 2/2015

migliaiaเป็นพัน : in Thousands

อุตสาหกรรม	รวม	ไม่มี การศึกษา	ต่ำกว่า ประถมศึกษา	ประถมศึกษา	มัธยมศึกษาตอนต้น	มัธยมศึกษาตอนปลาย			อุดมศึกษา			/	ไม่ทราบ	INDUSTRY
						None Elementary	Less than Elementary	Elementary	Upper Secondary Level	สายสามัญ	สายวิชาชีพ			
<b>ยอดรวม</b>	<b>5,296.1</b>	<b>107.1</b>	<b>365.5</b>	<b>969.2</b>	<b>801.4</b>	<b>600.2</b>	<b>304.5</b>	<b>-</b>	<b>1,751.2</b>	<b>300.1</b>	<b>72.1</b>	<b>-</b>	<b>24.8</b>	<b>TOTAL</b>
1. เกษตรกรรม การป่าไม้ และการประมง	58.6	13.5	7.7	23.0	2.9	2.5	0.8	-	7.4	0.8	-	-	-	1. Agriculture, forestry and fishing
2. การทำเหมืองแร่ และเหมืองหิน	6.5	-	-	-	-	-	-	-	6.5	-	-	-	-	2. Mining and quarrying
3. การผลิต	1,099.5	26.7	75.4	287.4	210.8	118.2	54.7	-	260.0	50.6	7.0	-	8.8	3. Manufacturing
4. ไฟฟ้า ก๊าซ ไอน้ำและระบบปรับอากาศ	20.1	-	0.9	1.1	0.9	0.5	1.4	-	12.3	2.4	0.7	-	-	4. Electricity, gas, steam and air conditioning supply
5. การจัดหา น้ำ การจัดการและการบำบัดน้ำเสีย ของเสีย และสิ่งปฏิกูล	9.7	-	1.0	2.4	-	-	1.7	-	3.4	1.2	-	-	-	5. Water supply; sewerage, waste management and remediation activities
6. การก่อสร้าง	262.4	8.3	22.1	77.5	41.3	22.1	16.1	-	54.1	19.8	1.0	-	-	6. Construction
7. การขายส่ง และการขายปลีก การซ่อมยานยนต์	1,190.2	22.5	73.3	175.7	178.4	166.1	107.3	-	361.7	89.6	13.0	-	2.6	7. Wholesale and retail trade; repair of motor vehicles and motorcycles
8. การขนส่ง และสถานที่เก็บสินค้า	452.8	6.4	32.5	89.9	99.3	69.6	29.2	-	97.5	23.9	2.3	-	2.2	8. Transportation and storage
9. ที่พักแรมและบริการด้านอาหาร	558.0	11.9	72.1	128.8	108.0	75.2	34.0	-	87.4	36.5	0.6	-	3.3	9. Accommodation and food service activities
10. ข้อมูลข่าวสารและการสื่อสาร	130.3	-	0.6	1.3	1.8	4.6	5.9	-	110.0	5.4	0.8	-	-	10. Information and communication
11. กิจกรรมทางการเงินและการประกันภัย	205.8	-	0.9	3.9	4.7	11.0	6.2	-	160.7	13.9	4.4	-	-	11. Financial and insurance activities
12. กิจกรรมอสังหาริมทรัพย์	91.5	2.0	9.5	11.4	11.7	5.5	4.8	-	40.4	6.2	-	-	-	12. Real estate activities
13. กิจกรรมทางวิชาชีพ วิทยาศาสตร์ และเทคนิค	187.3	1.1	2.5	3.2	3.6	9.6	3.7	-	154.2	8.0	1.5	-	-	13. Professional, scientific and technical activities
14. กิจกรรมการบริหารและการบริการสนับสนุน	220.3	3.7	15.2	61.6	52.4	23.8	9.0	-	48.8	4.8	1.1	-	-	14. Administrative and support service activities
15. การบริหารราชการ การป้องกันประเทศ การประกันสังคม	221.0	0.8	5.2	12.2	12.5	26.4	9.4	-	127.1	21.2	5.1	-	1.1	15. Public administration and defence; compulsory social security
16. การศึกษา	158.9	0.6	0.9	5.8	6.5	5.6	2.7	-	103.1	1.6	32.0	-	-	16. Education
17. กิจกรรมด้านสุขภาพและงานสังคมสงเคราะห์	107.2	-	2.3	12.3	8.0	17.2	2.6	-	57.6	4.6	1.9	-	0.8	17. Human health and social work activities
18. ศิลปะ ความบันเทิง และนันทนาการ	35.9	-	3.5	5.3	5.0	3.9	3.4	-	11.2	2.7	-	-	0.9	18. Arts, entertainment and recreation
19. กิจกรรมบริการด้านอื่น ๆ	129.1	-	13.0	25.5	29.8	27.3	6.5	-	21.1	6.0	-	-	-	19. Other service activities
20. กิจกรรมการจ้างงานในครัวเรือนส่วนบุคคล การผลิตสินค้าและบริการที่ขึ้นเองเพื่อใช้ในครัวเรือน	110.0	9.5	25.0	40.2	18.6	7.8	2.9	-	0.4	0.7	0.8	-	4.1	20. Activities of households as employers; undifferentiated goods and services-producing activities of households for own use
21. กิจกรรมขององค์กรระหว่างประเทศ	3.1	-	-	-	-	-	-	-	3.1	-	-	-	-	21. Activities of extraterritorial organizations and bodies
22. ไม่ทราบ	38.0	-	2.0	0.7	5.4	3.4	2.1	-	23.3	-	-	-	1.2	22. Unknown

/ รวมอาชีพระยะสั้น / Including Short Course Vocational

ตารางที่ 5 จำนวนผู้มีงานทำ จำแนกตามระดับการศึกษาที่สำเร็จ อุตสาหกรรม และเพศ กรุงเทพมหานคร  
TABLE 5 EMPLOYED PERSONS BY LEVEL OF EDUCATIONAL ATTAINMENT, INDUSTRY AND SEX, BANGKOK

หน่วยนับพัน : in Thousands

อุตสาหกรรม Industry	รวม Total	ไม่มี การศึกษา None	ต่ำกว่า ประถมศึกษา Less than Elementary	ประถมศึกษา Elementary	มัธยมศึกษา Secondary	มัธยมศึกษาตอนปลาย Upper Secondary Level				อุดมศึกษา Higher Level	อื่นๆ Others	ไม่ทราบ Unknown	INDUSTRY		
						General/ Academic	สายอาชีพ Vocational	สายวิชา- การศึกษา Teacher	สายวิชา- สายวิชาการ Teacher Academic					สายอาชีพ Higher Technical	สายวิชา- การศึกษา Teacher
<b>ชาย</b>	<b>2,792.4</b>	<b>52.9</b>	<b>178.5</b>	<b>535.7</b>	<b>474.0</b>	<b>369.5</b>	<b>178.8</b>	<b>794.0</b>	<b>171.8</b>	<b>23.4</b>	<b>13.7</b>	<b>MALE</b>			
1. เกษตรกรรม การป่าไม้ และการประมง	38.7	1.6	5.0	20.6	1.9	2.5	0.8	-	5.5	-	-	1. Agriculture, forestry and fishing			
2. การขุดแร่ และเหมืองหิน	4.3	-	-	-	-	-	-	4.3	-	-	-	2. Mining and quarrying			
3. การผลิต	565.2	16.8	38.6	141.7	109.1	64.7	35.4	119.1	30.9	3.2	5.7	3. Manufacturing			
4. ไฟฟ้า ก๊าซ ไอน้ำและระบบปรับอากาศ	10.2	-	0.9	-	0.9	0.5	0.6	4.2	2.4	0.7	-	4. Electricity, gas, steam and air conditioning supply			
5. การจัดการน้ำ การจัดการและการบำบัดเสียของเสีย และสิ่งปฏิกูล	7.0	-	-	1.7	-	-	1.7	2.3	1.2	-	-	5. Water supply; sewerage, waste management and remediation activities			
6. การก่อสร้าง	201.6	7.7	20.3	57.6	32.8	20.2	13.0	30.7	18.3	1.0	-	6. Construction			
7. การขายส่ง และการขายปลีก การซ่อมยานยนต์	647.8	14.0	34.2	102.0	116.3	104.8	49.1	172.4	48.8	4.8	-	7. Wholesale and retail trade; repair of motor vehicles and motorcycles			
8. การขนส่ง และสถานที่เก็บสินค้า	365.2	4.6	27.9	81.2	95.4	62.6	23.7	51.5	16.7	0.6	-	8. Transportation and storage			
9. ที่พักแรมและบริการด้านอาหาร	216.3	4.0	22.9	48.7	46.6	35.9	19.7	24.2	11.9	-	-	9. Accommodation and food service activities			
10. ข้อมูลข่าวสารและการสื่อสาร	70.3	-	-	1.0	1.8	3.1	5.9	55.1	2.7	0.8	-	10. Information and communication			
11. กิจกรรมทางเกษตรและกิจการประมง	94.1	-	-	2.3	2.2	7.0	3.7	73.2	5.8	-	-	11. Financial and insurance activities			
12. กิจการอสังหาริมทรัพย์	35.8	1.3	4.4	0.6	4.0	2.8	1.0	17.8	3.9	-	-	12. Real estate activities			
13. กิจการทางวิชาชีพ วิทยาศาสตร์ และเทคนิค	104.0	-	1.7	1.9	1.1	5.2	1.0	86.1	5.5	1.5	-	13. Professional, scientific and technical activities			
14. กิจการบริการและการบริการส่วนบุคคล	107.7	3.0	5.7	33.7	25.3	14.4	3.1	18.0	3.8	0.7	-	14. Administrative and support service activities			
15. การบริหารราชการ การป้องกันประเทศ การประมงสัตว์	115.5	-	1.9	9.0	8.0	19.5	6.6	53.3	12.5	3.6	-	15. Public administration and defence; compulsory social security			
16. การศึกษา	57.2	-	0.5	3.3	4.9	3.1	0.9	37.0	1.0	6.5	-	16. Education			
17. กิจการด้านสุขภาพและงานสังคมสงเคราะห์	32.8	-	1.5	6.2	3.7	4.8	2.6	11.5	1.6	-	-	17. Human health and social work activities			
18. ศิลปะ ความบันเทิง และนันทนาการ	18.3	-	2.1	3.2	2.6	3.5	0.6	5.6	0.8	-	-	18. Arts, entertainment and recreation			
19. กิจการบริการด้านอื่น ๆ	55.8	-	4.3	11.3	9.0	9.8	6.5	11.5	3.4	-	-	19. Other service activities			
20. กิจการบริการจ้างในครัวเรือนส่วนบุคคล การผลิตสินค้าและบริการที่ขึ้นเองเพื่อใช้ในครัวเรือน	22.3	-	4.8	9.1	5.3	1.6	1.5	-	-	-	-	20. Activities of households as employers; undifferentiated goods and services-producing activities of households for own use			
21. กิจการขององค์กรระหว่างประเทศ	1.7	-	-	-	-	-	-	1.7	-	-	-	21. Activities of extraterritorial organizations and bodies			
22. ไม่ทราบ	21.0	-	2.0	0.7	3.2	3.4	1.4	9.1	-	-	-	22. Unknown			
<b>หญิง</b>	<b>2,503.7</b>	<b>54.2</b>	<b>187.0</b>	<b>433.6</b>	<b>327.3</b>	<b>230.7</b>	<b>125.7</b>	<b>957.2</b>	<b>128.3</b>	<b>48.7</b>	<b>11.1</b>	<b>FEMALE</b>			
1. เกษตรกรรม การป่าไม้ และการประมง	19.8	1.1	2.7	2.5	0.9	-	-	1.9	-	-	-	1. Agriculture, forestry and fishing			
2. การขุดแร่ และเหมืองหิน	2.2	-	-	-	-	-	-	2.2	-	-	-	2. Mining and quarrying			
3. การผลิต	534.3	9.9	36.7	145.7	101.7	53.5	19.4	140.9	19.7	3.7	3.1	3. Manufacturing			
4. ไฟฟ้า ก๊าซ ไอน้ำและระบบปรับอากาศ	9.9	-	-	1.1	-	-	0.8	8.1	-	-	-	4. Electricity, gas, steam and air conditioning supply			
5. การจัดการน้ำ การจัดการและการบำบัดเสียของเสีย และสิ่งปฏิกูล	2.7	-	1.0	0.7	-	-	-	1.1	-	-	-	5. Water supply; sewerage, waste management and remediation activities			
6. การก่อสร้าง	60.8	0.7	1.9	19.8	8.6	1.9	3.1	23.4	1.5	-	-	6. Construction			
7. การขายส่ง และการขายปลีก การซ่อมยานยนต์	542.4	8.6	39.1	73.8	62.1	61.3	58.2	189.4	40.8	8.2	-	7. Wholesale and retail trade; repair of motor vehicles and motorcycles			
8. การขนส่ง และสถานที่เก็บสินค้า	87.7	1.8	4.6	8.7	3.9	7.0	5.4	46.0	7.3	1.7	-	8. Transportation and storage			
9. ที่พักแรมและบริการด้านอาหาร	341.7	7.9	49.2	80.2	61.4	39.4	14.4	63.3	24.7	0.6	-	9. Accommodation and food service activities			
10. ข้อมูลข่าวสารและการสื่อสาร	60.0	-	0.6	0.3	-	1.5	-	54.9	2.7	-	-	10. Information and communication			
11. กิจการทางเกษตรและกิจการประมง	111.7	-	-	0.9	1.7	4.0	2.5	87.5	8.1	4.4	-	11. Financial and insurance activities			
12. กิจการอสังหาริมทรัพย์	55.8	0.7	5.2	10.8	7.7	2.7	3.8	22.6	2.4	-	-	12. Real estate activities			
13. กิจการทางวิชาชีพ วิทยาศาสตร์ และเทคนิค	83.3	1.1	0.9	1.2	2.5	4.4	2.7	68.1	2.5	-	-	13. Professional, scientific and technical activities			
14. กิจการบริการและการบริการส่วนบุคคล	112.6	0.8	9.5	27.9	27.1	9.3	5.9	30.8	1.0	0.4	-	14. Administrative and support service activities			
15. การบริหารราชการ การป้องกันประเทศ การประมงสัตว์	105.6	0.8	3.3	3.2	4.5	6.9	2.8	73.8	8.7	1.5	-	15. Public administration and defence; compulsory social security			
16. การศึกษา	101.8	0.6	0.4	2.5	1.6	2.5	1.8	66.2	0.7	25.6	-	16. Education			
17. กิจการด้านสุขภาพและงานสังคมสงเคราะห์	74.4	-	0.8	6.1	4.3	12.4	-	46.1	3.0	1.9	-	17. Human health and social work activities			
18. ศิลปะ ความบันเทิง และนันทนาการ	17.6	-	1.4	2.1	2.4	0.4	2.9	5.6	2.0	-	-	18. Arts, entertainment and recreation			
19. กิจการบริการด้านอื่น ๆ	73.5	-	8.7	14.2	20.8	17.5	-	9.6	2.6	-	-	19. Other service activities			
20. กิจการบริการจ้างในครัวเรือนส่วนบุคคล การผลิตสินค้าและบริการที่ขึ้นเองเพื่อใช้ในครัวเรือน	87.8	9.5	20.2	31.1	13.4	6.2	1.4	0.4	0.7	0.8	-	20. Activities of households as employers; undifferentiated goods and services-producing activities of households for own use			
21. กิจการขององค์กรระหว่างประเทศ	1.4	-	-	-	-	-	-	1.4	-	-	-	21. Activities of extraterritorial organizations and bodies			
22. ไม่ทราบ	17.0	-	-	-	2.2	-	0.7	14.2	-	-	-	22. Unknown			

รวมอาชีพระยะสั้น / Including Short Course Vocational

ตารางที่ 6 จำนวนผู้มีงานทำ จำแนกตามสถานภาพทำงาน อาชีพ กรุงเทพมหานคร  
TABLE 6 EMPLOYED PERSONS BY WORK STATUS, OCCUPATION , BANGKOK

ไตรมาสที่ 2/2558 : Quarter 2/2015

หน่วยเป็นพัน : In Thousands

อาชีพ	สถานภาพการทำงาน Work Status						OCCUPATION
	นายจ้าง Employer	ลูกจ้างรัฐบาล Government Employee	ลูกจ้างเอกชน Private Employee	ทำงานส่วนตัว Own Account Worker	ช่วยธุรกิจ ครอบครัว Unpaid Family Worker	การรวมกลุ่ม Members of Producers' Cooperatives	
Total	Employer	Government Employee	Private Employee	Own Account Worker	Unpaid Family Worker	Producers' Cooperatives	OCCUPATION
<b>ยอดรวม</b>	<b>237.1</b>	<b>493.7</b>	<b>3,239.1</b>	<b>1,021.8</b>	<b>301.3</b>	<b>3.0</b>	<b>TOTAL</b>
1. ผู้จัดการ ข้าราชการระดับอาวุโส และผู้บัญชาการพิเศษ	145.3	41.7	256.2	17.6	7.4	-	1. managers, senior officials and Legislators
2. ผู้ประกอบวิชาชีพด้านต่างๆ	6.3	164.3	379.6	47.5	8.3	-	2. Professionals
3. เจ้าหน้าที่เทคนิคและผู้ประกอบวิชาชีพ ที่เกี่ยวข้องกับด้านต่างๆ	11.3	68.4	381.3	33.5	7.7	-	3. Technicians and associate professionals
4. เสมียน	-	87.6	319.2	7.1	14.8	-	4. Clerks
5. พนักงานบริการและผู้จำหน่ายสินค้า	29.4	55.2	543.8	518.9	217.2	1.4	5. Service workers and sell goods
6. ผู้ปฏิบัติงานที่มีฝีมือในด้านการเกษตร ป่าไม้ และประมง	1.1	9.2	9.8	21.9	2.5	-	6. Skilled agricultural forest and fishery workers
7. ช่างฝีมือ และผู้ปฏิบัติงานที่เกี่ยวข้อง	40.0	20.7	450.9	111.6	28.2	-	7. Craft and associate professionals
8. ผู้ควบคุมเครื่องจักรโรงงานและเครื่องจักร และผู้ปฏิบัติงานด้านการประกอบ	3.1	16.3	429.1	221.0	5.6	1.6	8. Plant and machine controlers and assemblers
9. ผู้ประกอบอาชีพพื้นฐาน	-	27.6	439.5	41.5	9.6	-	9. Elementary occupations
10. คนงานซึ่งมิได้จำแนกไว้ในหมวดอื่น	0.7	3.0	29.8	1.4	-	-	10. Workers not classifiable by occupation



ตารางที่ 6 จำนวนผู้มีงานทำ จำแนกตามสถานภาพทำงาน อาชีพ และเพศ กรุงเทพมหานคร

TABLE 6 EMPLOYED PERSONS BY WORK STATUS, OCCUPATION AND SEX, BANGKOK

ไตรมาสที่ 2/2558 : Quarter 2/2015 หน่วยเป็นพัน : in Thousands

อาชีพ	สถานภาพการทำงาน Work Status						การรวมกลุ่ม Members of Producers' Cooperatives	OCCUPATION
	นายจ้าง Employer	ลูกจ้างรัฐบาล Government Employee	ลูกจ้างเอกชน Private Employee	ทำงานส่วนตัว Own Account Worker	ช่วยธุรกิจ ครอบครัว Unpaid Family Worker	รวม		
<b>ชาย</b>							<b>MALE</b>	
1. ผู้จัดการ ข้าราชการระดับอาวุโส และผู้บัญชาการพิเศษ	183.6	250.1	1,655.1	614.5	87.5	1.6	1. managers, senior officials and Legislators	
2. ผู้ประกอบการบริษัทต่าง ๆ	110.4	22.0	121.8	6.2	3.9	-	2. Professionals	
3. เจ้าของที่เทคนิคและผู้ประกอบการวิชาชีพที่เกี่ยวข้องกับด้านต่าง ๆ	4.6	64.4	197.2	29.4	-	-	3. Technicians and associate professionals	
4. เสมียน	-	33.3	94.5	2.6	2.1	-	4. Clerks	
5. พนักงานบริการและเจ้าหน้าที่สินค้า	20.2	38.0	240.8	243.2	64.6	-	5. Service workers and sell goods	
6. ผู้ปฏิบัติงานที่มีฝีมือในด้านการเกษตร ป่าไม้ และประมง	-	5.9	5.9	20.4	-	-	6. Skilled agricultural forest and fishery workers	
7. ช่างฝีมือ และผู้ปฏิบัติงานที่เกี่ยวข้อง	36.1	19.8	347.7	75.1	11.6	-	7. Craft and associate professionals	
8. ผู้ควบคุมเครื่องจักรโรงงานและเครื่องจักร และผู้ปฏิบัติงานด้านการประกอบ	2.5	15.9	298.3	199.0	1.9	1.6	8. Plant and machine controllers and assemblers	
9. ผู้ประกอบการทั้งหมดที่ขึ้นทะเบียน	-	15.6	142.6	16.1	3.1	-	9. Elementary occupations	
10. คนงานซึ่งไม่ได้จำแนกไว้ในหมวดอื่น	0.7	0.6	17.3	1.4	-	-	10. Workers not classifiable by occupation	
<b>หญิง</b>							<b>FEMALE</b>	
1. ผู้จัดการ ข้าราชการระดับอาวุโส และผู้บัญชาการพิเศษ	53.5	243.7	1,584.0	407.3	213.9	1.4	1. managers, senior officials and Legislators	
2. ผู้ประกอบการบริษัทต่าง ๆ	34.9	19.7	134.4	11.3	3.6	-	2. Professionals	
3. เจ้าของที่เทคนิคและผู้ประกอบการวิชาชีพที่เกี่ยวข้องกับด้านต่าง ๆ	1.7	99.9	182.4	18.1	8.3	-	3. Technicians and associate professionals	
4. เสมียน	2.0	33.6	192.2	12.4	7.3	-	4. Clerks	
5. พนักงานบริการและเจ้าหน้าที่สินค้า	-	54.3	224.8	4.5	12.7	-	5. Service workers and sell goods	
6. ผู้ปฏิบัติงานที่มีฝีมือในด้านการเกษตร ป่าไม้ และประมง	9.3	17.1	302.9	275.7	152.6	1.4	6. Skilled agricultural forest and fishery workers	
7. ช่างฝีมือ และผู้ปฏิบัติงานที่เกี่ยวข้อง	1.1	3.3	3.9	1.5	2.5	-	7. Craft and associate professionals	
8. ผู้ควบคุมเครื่องจักรโรงงานและเครื่องจักร และผู้ปฏิบัติงานด้านการประกอบ	4.0	0.9	103.2	36.5	16.6	-	8. Plant and machine controllers and assemblers	
9. ผู้ประกอบการทั้งหมดที่ขึ้นทะเบียน	0.6	0.4	130.8	22.0	3.7	-	9. Elementary occupations	
10. คนงานซึ่งไม่ได้จำแนกไว้ในหมวดอื่น	-	12.0	296.9	25.4	6.5	-	10. Workers not classifiable by occupation	
	-	2.4	12.5	-	-	-		

ตารางที่ 7 จำนวนผู้มีงานทำ จำแนกตามสถานภาพทำงาน อุตสาหกรรม กรุงเทพมหานคร

TABLE 7 EMPLOYED PERSONS BY WORK STATUS, INDUSTRY, BANGKOK

ไตรมาสที่ 2/2558 : Quarter 2/2015

หน่วยเป็นพัน : In Thousands

อุตสาหกรรม	สถานภาพการทำงาน Work Status						INDUSTRY
	รวม	นายจ้าง	ลูกจ้างรัฐบาล	ลูกจ้างเอกชน	ทำงานส่วนตัว	ช่วยธุรกิจครอบครัว	
	Total Employer	Government Employee	Private Employee	Own Account Worker	Unpaid Family Worker	Members of Producers' Cooperatives	
<b>ยอดรวม</b>	<b>5,296.1</b>	<b>493.7</b>	<b>3,239.1</b>	<b>1,021.8</b>	<b>301.3</b>	<b>3.0</b>	<b>TOTAL</b>
1 เกษตรกรรม การป่าไม้ และการประมง	58.6	-	33.5	21.4	2.5	-	1. Agriculture, forestry and fishing
2. การทำเหมืองแร่ และเหมืองหิน	6.5	0.6	5.0	-	-	-	2. Mining and quarrying
3. การผลิต	1,099.5	15.1	933.7	80.8	30.9	1.6	3. Manufacturing
4. ไฟฟ้า ก๊าซ ไอน้ำและระบบปรับอากาศ	20.1	20.1	-	-	-	-	4. Electricity, gas, steam and air conditioning supply
5. การจัดการน้ำ การจัดการและการบำบัดน้ำเสีย ของเสีย และสิ่งปฏิกูล	9.7	6.9	1.0	1.2	0.7	-	5. Water supply; sewerage, waste management and remediation activities
6. การก่อสร้าง	262.4	-	188.3	24.7	13.2	-	6. Construction
7. การขนส่ง และการขายปลีก การซ่อมยานยนต์	1,190.2	0.6	650.4	331.7	123.7	-	7. Wholesale and retail trade; repair of motor vehicles and motorcycles
8. การขนส่ง และสถานที่เก็บสินค้า	452.8	49.0	190.6	198.3	5.3	-	8. Transportation and storage
9. ที่พักแรมและบริการด้านอาหาร	558.0	0.7	213.2	206.3	109.1	-	9. Accommodation and food service activities
10. ข้อมูลข่าวสารและการสื่อสาร	130.3	0.9	106.1	6.4	-	-	10. Information and communication
11. กิจกรรมทางการเงินและการประกันภัย	205.8	17.3	180.5	6.8	-	1.4	11. Financial and insurance activities
12. กิจกรรมอสังหาริมทรัพย์	91.5	3.9	71.9	15.0	0.8	-	12. Real estate activities
13. กิจกรรมทางวิชาชีพ วิทยาศาสตร์ และเทคนิค	187.3	10.5	139.4	30.4	0.7	-	13. Professional, scientific and technical activities
14. กิจกรรมการบริหารและการสนับสนุน	220.3	9.9	188.5	13.4	7.8	-	14. Administrative and support service activities
15. การบริหารราชการ การป้องกันประเทศ การประกันสังคม	221.0	-	-	-	-	-	15. Public administration and defence; compulsory social security
16. การศึกษา	158.9	4.7	65.8	3.9	1.9	-	16. Education
17. กิจกรรมด้านสุขภาพและงานสังคมสงเคราะห์	107.2	0.9	45.3	6.1	1.0	-	17. Human health and social work activities
18. ศิลปะ ความบันเทิง และันทนาการ	35.9	3.4	26.0	5.1	-	-	18. Arts, entertainment and recreation
19. กิจกรรมบริการด้านอื่น ๆ	129.1	4.4	51.0	69.1	4.0	-	19. Other service activities
20. กิจกรรมการทำงานในครัวเรือนส่วนบุคคล การผลิตสินค้าและบริการที่ขึ้นเองเพื่อใช้ในครัวเรือน	110.0	-	110.0	-	-	-	20. Activities of households as employers; undifferentiated goods and services-producing activities of households for own use
21. กิจกรรมขององค์การระหว่างประเทศ	3.1	-	3.1	-	-	-	21. Activities of extraterritorial organizations and bodies
22. ไม่ทราบ	38.0	0.7	35.9	1.4	-	-	22. Unknown

ตารางที่ 7 จำนวนผู้จ้างทำ จำแนกตามสถานภาพทำงาน อุตสาหกรรม และเพศ กรุงเทพมหานคร  
TABLE 7 EMPLOYED PERSONS BY WORK STATUS, INDUSTRY AND SEX, BANGKOK METROPOLIS

ไตรมาสที่ 2/2558 : Quarter 2/2015 หน่วยเป็นพัน : in Thousands

อุตสาหกรรม	สถานภาพการทำงาน Work Status					INDUSTRY
	รวม	นายจ้าง	ลูกจ้างรัฐบาล	ลูกจ้างเอกชน	ทำงานส่วนตัว	
	Employer	Government Employee	Private Employee	Own Account Worker	Unpaid Family Worker	Members of Producers' Cooperatives
<b>ชาย</b>	<b>2,792.4</b>	<b>250.1</b>	<b>1,655.1</b>	<b>614.5</b>	<b>87.5</b>	<b>1.6</b>
1.เกษตรกรรม ไร่สวน เลี้ยงสัตว์ และประมง	38.7	-	18.3	20.4	-	-
2.การขุดเหมืองแร่ และเหมืองหิน	4.3	-	3.3	-	-	-
3.การผลิต	565.2	28.8	482.4	35.5	9.4	1.6
4.ไฟฟ้า ก๊าซ ไอน้ำและระบบปรับอากาศ	10.2	-	10.2	-	-	-
5.การจัดจำหน่าย การจัดการและการบำบัดน้ำเสีย ของเสีย และสิ่งขี้มูล	7.0	5.8	-	0.5	0.7	-
6.การก่อสร้าง	33.1	-	138.5	24.1	5.9	-
7.การขายส่ง และการขายปลีก การซ่อมยานยนต์	647.8	6.6	360.6	182.8	34.5	-
8.การขนส่ง และสถานที่เก็บสินค้า	365.2	34.1	129.4	190.8	1.3	-
9.ที่พักแรมและบริการด้านอาหาร	216.3	0.7	87.9	80.7	33.8	-
10.ข้อมูลข่าวสารและการสื่อสาร	70.3	11.2	56.9	1.4	-	-
11.กิจกรรมทางเงินและการประกันภัย	94.1	8.9	82.2	3.0	-	-
12.กิจกรรมที่พักพิง วิทยุศาสตร์ และเทคโนโลยี	35.8	-	22.0	10.7	-	-
13.กิจกรรมการวิจัย วิทยาศาสตร์ และเทคโนโลยี	104.0	3.1	72.4	20.3	-	-
14.กิจกรรมบริการและกิจการสนับสนุน	107.7	0.6	92.5	6.3	-	-
15.การบริหารราชการ การป้องกันประเทศ การประมงในลุ่มน้ำ	115.5	115.5	-	-	-	-
16.การศึกษา	57.2	30.2	22.2	1.6	-	-
17.กิจกรรมด้านสุขภาพและงานสังคมสงเคราะห์	32.8	21.1	9.9	1.3	-	-
18.ศิลปะ ความบันเทิง และนันทนาการ	18.3	0.8	15.6	1.3	-	-
19.กิจกรรมบริการด้านอื่น ๆ	55.8	3.1	18.4	32.6	1.8	-
20.กิจกรรมการจ้างในครัวเรือนส่วนบุคคล การผลิตสินค้าและบริการที่เชื่อมโยงกับครัวเรือน	22.3	-	22.3	-	-	-
21.กิจกรรมขององค์กรระหว่างประเทศ	1.7	-	1.7	-	-	-
22.ไม่ทราบ	21.0	0.7	18.9	1.4	-	-
<b>หญิง</b>	<b>2,503.7</b>	<b>243.7</b>	<b>1,584.0</b>	<b>407.3</b>	<b>213.9</b>	<b>1.4</b>
1.เกษตรกรรม ไร่สวน เลี้ยงสัตว์ และประมง	19.8	1.1	15.2	1.0	2.5	-
2.การขุดเหมืองแร่ และเหมืองหิน	2.2	-	1.6	-	-	-
3.การผลิต	534.3	8.5	451.4	45.4	21.5	-
4.ไฟฟ้า ก๊าซ ไอน้ำและระบบปรับอากาศ	9.9	7.6	9.9	-	-	-
5.การจัดจำหน่าย การจัดการและการบำบัดน้ำเสีย ของเสีย และสิ่งขี้มูล	2.7	1.1	1.0	0.7	-	-
6.การก่อสร้าง	60.8	3.1	49.9	0.6	7.3	-
7.การขายส่ง และการขายปลีก การซ่อมยานยนต์	542.4	14.6	289.8	148.9	89.1	-
8.การขนส่ง และสถานที่เก็บสินค้า	87.7	14.9	61.2	7.6	4.0	-
9.ที่พักแรมและบริการด้านอาหาร	341.7	15.6	125.3	125.6	75.2	-
10.ข้อมูลข่าวสารและการสื่อสาร	60.0	5.7	49.3	5.0	-	-
11.กิจกรรมทางการเงินและการประกันภัย	111.7	8.3	98.2	3.7	-	1.4
12.กิจกรรมผลิตพลังงานหรือไฟฟ้า	55.8	0.8	49.9	4.3	0.8	-
13.กิจกรรมการวิจัย วิทยาศาสตร์ และเทคโนโลยี	83.3	2.3	67.0	10.1	0.7	-
14.กิจกรรมบริการและการบริการสนับสนุน	112.6	1.6	96.0	7.2	7.8	-
15.การบริหารราชการ การป้องกันประเทศ การประมงในลุ่มน้ำ	105.6	105.6	-	-	-	-
16.การศึกษา	101.8	52.4	43.6	2.3	1.9	-
17.กิจกรรมด้านสุขภาพและงานสังคมสงเคราะห์	74.4	32.9	35.4	4.8	1.0	-
18.ศิลปะ ความบันเทิง และนันทนาการ	17.6	0.7	10.4	3.8	-	-
19.กิจกรรมบริการด้านอื่น ๆ	73.3	1.3	32.6	36.5	2.2	-
20.กิจกรรมการจ้างในครัวเรือนส่วนบุคคล การผลิตสินค้าและบริการที่เชื่อมโยงกับครัวเรือน	87.8	-	87.8	-	-	-
21.กิจกรรมขององค์กรระหว่างประเทศ	1.4	-	1.4	-	-	-
22.ไม่ทราบ	17.0	-	17.0	-	-	-

ตารางที่ 8 จำนวนผู้จ้างทำ งานตามอาชีพ และอุตสาหกรรม กรุงเทพมหานคร  
TABLE 8 EMPLOYED PERSONS BY OCCUPATION AND INDUSTRY, BANGKOK METROPOLIS

หน่วยเป็นพัน : In Thousands

ไตรมาสที่ 2/2558 : Quarter 2/2015

อาชีพ	อุตสาหกรรม Industry										การเงินและ การประกันภัย Financial Intermedation	TOTAL	OCCUPATION	
	รวม	เกษตรกรรม และการประมง Agriculture	การทำ เหมืองแร่ และเหมืองหิน Mining	การผลิต Manu- facturing	ไฟฟ้า ก๊าซ ไอน้ำระบบปรับอากาศ Electricity	จัดหาน้ำ บำบัดน้ำเสีย และประปา Water supply sewage,waste	การก่อสร้าง Construction	การขายปลีก ค้าส่งค้าปลีก whole sale&retail	การขนส่ง สถานที่เก็บสินค้า Transportation and storage	ที่พักแรมและ บริการด้านอาหาร Accommodation food service				ข้อมูลข่าวสาร และการสื่อสาร Information and communication
ยอดรวม	5,296.1	58.6	6.5	1,099.5	20.1	9.7	262.4	1,190.2	452.8	558.0	130.3	205.8		
1. ผู้จัดการ ข้าราชการระดับอาวุโส และผู้ปฏิบัติงานขยาย	468.2	0.8	2.6	85.3	1.8	1.0	35.4	123.0	24.2	46.4	18.1	33.3	1. managers, senior officials and Legislators	
2. ผู้ประกอบวิชาชีพด้านต่างๆ	605.9	-	3.9	88.3	6.1	1.9	22.7	55.5	9.8	9.3	63.4	29.2	2. Professionals	
3. เจ้าหน้าที่เทคนิคและผู้ประกอบวิชาชีพ ที่เกี่ยวข้องกับด้านต่างๆ	502.1	-	-	102.2	1.4	-	21.3	87.3	34.4	6.5	23.8	74.5	3. Technicians and associate professionals	
4. เสมียน	428.7	-	-	64.4	2.7	1.9	19.0	81.4	46.2	18.6	13.5	41.6	4. Clerks	
5. พนักงานบริการและผู้จำหน่ายสินค้า	1,365.7	-	-	25.4	1.8	1.4	0.8	612.5	33.4	427.1	3.4	11.9	5. Service workers and sell goods	
6. ผู้ปฏิบัติงานที่มีฝีมือในด้านการเกษตร ป่าไม้ และประมง	44.5	27.8	-	0.4	0.9	-	-	0.5	-	-	-	-	6. Skilled agricultural forest and fishery workers	
7. ช่างฝีมือ และผู้ปฏิบัติงานที่เกี่ยวข้อง	651.4	-	-	353.5	3.2	1.5	131.9	92.3	8.7	9.3	3.0	1.9	7. Craft and associate professionals	
8. ผู้ควบคุมเครื่องจักรโรงงานและเครื่องจักร และผู้ปฏิบัติงานด้านทอการประกอบ	676.6	0.9	-	268.5	-	-	9.1	67.4	265.9	2.8	1.7	8.8	8.8. Plant and machine controlors and assemblers	
9. ผู้ประกอบอาชีพงานพื้นฐาน	518.1	29.1	-	108.8	1.1	2.1	22.1	68.5	29.3	37.9	2.4	4.7	9. Elementary occupations	
10. คนงานซึ่งมิได้จำแนกไว้หมวดอื่น	34.9	-	-	3.0	1.2	-	-	1.9	1.1	-	1.0	-	10. Workers not classifiable by occupation	

ตารางที่ 8 จำนวนผู้จ้างงานทำ งานตามอาชีพ และอุตสาหกรรม กรุงเทพมหานคร (ต่อ)

TABLE 8 EMPLOYED PERSONS BY OCCUPATION AND INDUSTRY, BANGKOK METROPOLIS (Contd.)

หน่วยนับพัน : In Thousands

อาชีพ	อุตสาหกรรม(ต่อ) Industry (Contd.)										ไม่ทราบ	LAST OCCUPATION
	กิจกรรมอสังหาริมทรัพย์ Real estate activities	กิจกรรมทางวิชาชีพ วิทยาศาสตร์ เทคนิค Professionals, scientific technical activities	การบริหารสนับสนุน และบริการสนับสนุน Administrative support service activities	บริหารราชการ pública Administration	การศึกษา Education	งานด้านสุขภาพ และสังคมศาสตร์ Health and social work	ศิลปะ ความบันเทิง และนันทนาการ Art, entertainment	บริการด้านอื่นๆ Other service	งานในครัวเรือน Activities of household	กิจกรรมขององค์กร Extra-territorial		
<b>ยอดรวม</b>	<b>91.5</b>	<b>187.3</b>	<b>220.3</b>	<b>221.0</b>	<b>158.9</b>	<b>107.2</b>	<b>35.9</b>	<b>129.1</b>	<b>110.0</b>	<b>3.1</b>	<b>38.0</b>	<b>TOTAL</b>
1. ผู้จัดการ ข้าราชการระดับอาวุโส และผู้บริหารอาวุโส	21.6	14.9	14.6	18.1	14.7	3.0	3.7	1.8	-	2.4	1.7	1. managers, senior officials and Legislators
2. ผู้ประกอบวิชาชีพด้านต่างๆ	5.3	87.1	12.5	58.3	104.4	40.6	4.7	0.7	-	-	2.4	2. Professionals
3. เจ้าของที่พักพิงและผู้ประกอบวิชาชีพที่เกี่ยวข้องกับที่พักต่างๆ	12.9	45.5	11.2	46.0	5.1	16.0	5.5	5.3	-	0.7	2.7	3. Technicians and associate professionals
4. เสมียน	8.6	25.4	25.1	34.2	18.2	17.6	1.6	5.1	-	-	3.6	4. Clerks
5. พนักงานบริการและผู้จำหน่ายสินค้า	19.2	3.9	75.0	23.0	7.8	24.8	11.1	99.3	23.3	-	1.0	5. Service workers and sell goods
6. ผู้ปฏิบัติงานที่มีฝีมือในด้านการเกษตร ป่าไม้ และประมง	-	-	5.4	8.3	-	-	-	-	1.2	-	-	6. Skilled agricultural forest and fishery workers
7. ช่างฝีมือ และผู้ปฏิบัติงานที่เกี่ยวข้อง	3.5	2.3	9.7	3.7	3.2	-	0.9	23.1	-	-	-	7. Craft and associate professionals
8. ผู้ควบคุมเครื่องจักรโรงงานและเครื่องจักรและผู้ปฏิบัติงานด้านการประกอบ	1.6	5.5	10.2	8.9	4.0	1.5	-	3.5	13.8	-	2.6	8. Plant and machine controllers and assemblers
9. ผู้ประกอบอาชีพงานบ้าน	18.9	1.7	56.6	19.6	1.6	3.7	8.4	29.7	71.7	-	0.4	9. Elementary occupations
10. คนงานซึ่งมิได้จำแนกไว้หมวดอื่น	-	1.2	-	1.1	-	-	-	0.7	-	-	23.7	10. Workers not classifiable by occupation

ตารางที่ 8 จำนวนผู้จ้างทำ จำแนกตามอาชีพ อุตสาหกรรมและเพศ กรุงเทพมหานคร  
TABLE 8 EMPLOYED PERSONS BY OCCUPATION INDUSTRY AND SEX, BANGKOK METROPOLIS

อาชีพ Occupation	อุตสาหกรรม Industry										กิจการการเงินและ การประกันภัย Financial intermediation	OCCUPATION	
	รวม Total	เกษตรกรรม และการประมง Agriculture	การทำ เหมืองแร่ และเหมืองหิน Mining	การผลิต Manufacturing	ไฟฟ้า ก๊าซ ไอน้ำ โทรคมนาคม และอื่นๆ Electricity	การจัดหาน้ำ บำบัดน้ำเสีย และขยะ Water supply sewerage, waste	การก่อสร้าง Construction	การขายส่ง และการขายปลีก การซ่อมยานยนต์ และรถจักรยานยนต์ Wholesale and retail trade, repair of motor vehicles and motorcycles	การขนส่ง สถานที่เก็บสินค้า Transportation and storage	ที่พักแรมและ บริการด้านอาหาร Accommodation and food service			ข้อมูลข่าวสาร และการสื่อสาร Information and communication
ชาย Male	5,296.1	38.7	4.3	565.2	10.2	7.0	201.6	647.8	365.2	216.3	70.3	94.1	MALE
1. ผู้จัดการ ข้าราชการระดับอาวุโส และผู้บริหารระดับสูง และผู้บริหารระดับสูง Managers, senior officials and legislators	264.3	-	1.0	46.5	0.7	1.0	29.2	80.0	15.8	18.3	7.2	17.4	1. Managers, senior officials and Legislators
2. ผู้ประกอบวิชาชีพชั้นต้นต่างๆ Professionals	2,956.6	-	3.3	473.3	4.2	1.9	14.6	32.0	4.7	4.0	32.7	18.4	2. Professionals
3. เจ้าหน้าที่เทคนิคและผู้ประกอบวิชาชีพ ที่เกี่ยวข้องกับด้านต่างๆ Technicians and associate professionals	254.6	-	-	53.0	0.7	-	14.2	44.8	17.6	4.5	16.6	31.8	3. Technicians and associate professionals
4. เสมียน Clerks	1,325.5	-	-	19.7	-	0.8	6.4	21.2	23.8	5.4	6.4	13.9	4. Clerks
5. พนักงานบริการและผู้จำหน่ายสินค้า Sales and service workers and sell goods	606.7	-	-	10.1	-	0.7	0.8	281.8	13.1	168.5	1.1	1.0	5. Service workers and sell goods
6. ผู้ปฏิบัติงานที่มีฝีมือในด้านการเกษตร ปศุสัตว์ และประมง Agricultural, fishery and forestry workers	32.1	22.3	-	0.4	0.9	-	-	-	-	-	-	-	6. Skilled agricultural forest and fishery workers
7. ช่างฝีมือ และผู้ปฏิบัติงานที่เกี่ยวข้อง Craft and associate professionals	490.2	-	-	231.8	3.2	1.5	112.1	84.7	8.7	3.8	3.0	1.9	7. Craft and associate professionals
8. ผู้ควบคุมเครื่องจักรโรงงานและเครื่องจักร และผู้ปฏิบัติงานด้านการประกอบ และซ่อมแซมยานยนต์และรถจักรยานยนต์ Factory and machine controllers and assemblers	519.2	0.9	-	120.7	-	-	9.1	67.4	256.9	2.8	1.7	8.8	8. Plant and machine controllers and assemblers
9. ผู้ประกอบอาชีพฟาร์มปศุสัตว์ และผู้ปฏิบัติงานด้านปศุสัตว์ Elementary occupations	1,773.3	15.6	-	32.8	-	1.2	15.2	34.6	22.5	9.1	0.7	0.9	9. Elementary occupations
10. คนงานที่มีฝีมือจำแนกไว้ในหมวดอื่น Workers not classifiable by occupation	19.9	-	-	3.0	0.6	-	-	1.4	-	-	1.0	-	10. Workers not classifiable by occupation
หญิง Female	2,503.7	19.8	2.2	534.3	9.9	2.7	60.8	542.4	87.7	341.7	60.0	111.7	FEMALE
1. ผู้จัดการ ข้าราชการระดับอาวุโส และผู้บริหารระดับสูง Managers, senior officials and legislators	203.9	0.8	1.6	38.7	1.1	-	6.2	43.1	8.4	28.1	10.9	15.9	1. Managers, senior officials and Legislators
2. ผู้ประกอบวิชาชีพชั้นต้นต่างๆ Professionals	310.4	-	0.6	41.0	1.9	-	8.1	23.5	5.0	5.4	30.7	10.8	2. Professionals
3. เจ้าหน้าที่เทคนิคและผู้ประกอบวิชาชีพ ที่เกี่ยวข้องกับด้านต่างๆ Technicians and associate professionals	247.5	-	-	49.2	0.7	-	7.1	42.5	16.8	2.0	7.2	42.7	3. Technicians and associate professionals
4. เสมียน Clerks	296.2	-	-	44.7	2.7	1.1	12.6	60.2	22.3	13.3	7.2	27.7	4. Clerks
5. พนักงานบริการและผู้จำหน่ายสินค้า Sales and service workers and sell goods	759.0	-	-	15.2	1.8	0.7	-	330.7	20.3	258.6	2.3	10.9	5. Service workers and sell goods
6. ผู้ปฏิบัติงานที่มีฝีมือในด้านการเกษตร ปศุสัตว์ และประมง Agricultural, fishery and forestry workers	12.3	5.5	-	-	-	-	-	0.5	-	-	-	-	6. Skilled agricultural forest and fishery workers
7. ช่างฝีมือ และผู้ปฏิบัติงานที่เกี่ยวข้อง Craft and associate professionals	161.2	-	-	121.6	-	-	19.8	7.6	-	5.6	-	-	7. Craft and associate professionals
8. ผู้ควบคุมเครื่องจักรโรงงานและเครื่องจักร และผู้ปฏิบัติงานด้านการประกอบ และซ่อมแซมยานยนต์และรถจักรยานยนต์ Factory and machine controllers and assemblers	157.4	-	-	147.8	-	-	-	-	7.0	-	-	-	8. Plant and machine controllers and assemblers
9. ผู้ประกอบอาชีพฟาร์มปศุสัตว์ และผู้ปฏิบัติงานด้านปศุสัตว์ Elementary occupations	340.8	13.5	-	76.0	1.1	1.0	7.0	33.8	6.8	28.8	1.7	3.7	9. Elementary occupations
10. คนงานที่มีฝีมือจำแนกไว้ในหมวดอื่น Workers not classifiable by occupation	14.9	-	-	-	0.6	-	-	0.6	1.1	-	-	-	10. Workers not classifiable by occupation

ตารางที่ 8 จำนวนผู้จ้างงาน จำแนกตามอาชีพ อุตสาหกรรม และเพศ กรุงเทพมหานคร (ต่อ)

TABLE 8 EMPLOYED PERSONS BY OCCUPATION INDUSTRY AND SEX, BANGKOK METROPOLIS (Contd.)

ไตรมาสที่ 2/2558 : Quarter 2/2015

หน่วยเป็นพัน : in Thousands

อาชีพ Occupation	อุตสาหกรรม (ต่อ) Industry (Contd.)										LAST OCCUPATION	
	กิจกรรม อสังหาริมทรัพย์ Real estate activities	กิจกรรมทางวิชาชีพ วิชาและเทคนิค Professional, scientific technical activities	การบริหารสนับสนุน และป้องกันประเทศ Administrative and support service activities	การบริหารราชการ ป้องกันประเทศ Public admin- istration defence	การศึกษา Education	กิจกรรมด้านสุขภาพ งานศิลปะการแสดง Health and Art, entertainment social work	ศิลปะ ความบันเทิง และนันทนาการ Art, entertainment	บริการด้านอื่นๆ Other service	งานในครัวเรือน ส่วนบุคคล Activities of household	กิจกรรมของ องค์กร Extra- territorial		ไม่ทราบ Unknown
<b>ชาย</b>	<b>35.8</b>	<b>104.0</b>	<b>107.7</b>	<b>115.5</b>	<b>57.2</b>	<b>32.8</b>	<b>18.3</b>	<b>55.8</b>	<b>22.3</b>	<b>1.7</b>	<b>21.0</b>	<b>MALE</b>
1. ผู้จัดการ ข้าราชการระดับอาวุโส และผู้บังคับบัญชา และผู้บริหาร และผู้บริหาร	9.7	8.3	8.9	8.4	9.6	0.6	-	0.3	-	1.7	-	1. managers, senior officials and Legislators
2. ผู้ประกอบวิชาชีพชั้นต้น ต่างๆ	2.2	53.3	4.5	26.7	32.3	7.4	4.7	-	-	-	1.4	2. Professionals
3. เจ้าหน้าที่เทคนิคและผู้ประกอบวิชาชีพ ที่เกี่ยวข้องกันต่างๆ	7.0	26.8	2.5	21.3	1.5	3.2	4.5	2.9	-	-	1.7	3. Technicians and associate professionals
4. เสมียน	0.8	7.6	6.4	10.9	2.6	4.7	-	0.6	-	-	1.4	4. Clerks
5. พนักงานบริการและผู้จำหน่ายสินค้า	9.8	-	55.7	21.4	4.8	12.0	6.1	17.7	1.1	-	1.0	5. Service workers and sell goods
6. ผู้ปฏิบัติงานที่มีชื่อในด้านการเกษตร ป่าไม้ และปศุสัตว์	-	-	2.4	5.0	-	-	-	-	1.2	-	-	6. Skilled agricultural forest and fishery workers
7. ช่างฝีมือ และผู้ปฏิบัติงานที่เกี่ยวข้อง	3.5	0.6	8.2	3.1	2.3	-	0.9	20.9	-	-	-	7. Craft and associate professionals
8. ผู้ควบคุมเครื่องจักรโรงงานและเครื่องจักร และผู้ปฏิบัติงานด้านการประกอบ	1.6	4.6	10.2	8.9	4.0	1.5	-	1.6	13.8	-	2.6	8. Plant and machine controllers and assemblers
9. ผู้ประกอบอาชีพพนักงานต้อนรับ	1.2	1.7	8.8	9.9	-	3.4	2.1	11.7	6.1	-	-	9. Elementary occupations
10. คนงานที่มีชื่อในหมวดอื่น	-	1.2	-	-	-	-	-	-	-	-	12.8	10. Workers not classifiable by occupation
<b>หญิง</b>	<b>55.8</b>	<b>83.3</b>	<b>112.6</b>	<b>105.6</b>	<b>101.8</b>	<b>74.4</b>	<b>17.6</b>	<b>73.3</b>	<b>87.8</b>	<b>1.4</b>	<b>17.0</b>	<b>FEMALE</b>
1. ผู้จัดการ ข้าราชการระดับอาวุโส และผู้บังคับบัญชา และผู้บริหาร	11.9	6.7	5.7	9.7	5.1	2.4	3.7	1.5	-	0.7	1.7	1. managers, senior officials and Legislators
2. ผู้ประกอบวิชาชีพชั้นต้น ต่างๆ	3.1	33.8	8.0	31.7	72.1	33.2	-	0.7	-	-	1.0	2. Professionals
3. เจ้าหน้าที่เทคนิคและผู้ประกอบวิชาชีพ ที่เกี่ยวข้องกันต่างๆ	6.0	18.7	8.6	24.7	3.6	12.8	1.0	2.4	-	0.7	1.0	3. Technicians and associate professionals
4. เสมียน	7.8	17.8	18.7	23.3	15.6	12.8	1.6	4.5	-	-	2.2	4. Clerks
5. พนักงานบริการและผู้จำหน่ายสินค้า	9.4	3.9	19.3	1.5	3.0	12.8	5.0	41.6	22.2	-	-	5. Service workers and sell goods
6. ผู้ปฏิบัติงานที่มีชื่อในด้านการเกษตร ป่าไม้ และปศุสัตว์	-	-	3.0	3.3	-	-	-	-	-	-	-	6. Skilled agricultural forest and fishery workers
7. ช่างฝีมือ และผู้ปฏิบัติงานที่เกี่ยวข้อง	-	1.7	1.4	0.5	0.8	-	-	2.2	-	-	-	7. Craft and associate professionals
8. ผู้ควบคุมเครื่องจักรโรงงานและเครื่องจักร และผู้ปฏิบัติงานด้านการประกอบ	-	0.9	-	-	-	-	-	1.8	-	-	-	8. Plant and machine controllers and assemblers
9. ผู้ประกอบอาชีพพนักงานต้อนรับ	17.7	-	47.9	9.7	1.6	0.3	6.3	18.0	65.5	-	0.4	9. Elementary occupations
10. คนงานที่มีชื่อในหมวดอื่น	-	-	-	1.1	-	-	-	0.7	-	-	10.8	10. Workers not classifiable by occupation

ตารางที่ 9 จำนวนผู้มีงานทำ จำแนกตามอาชีพ จำนวนชั่วโมงทำงานต่อสัปดาห์ การมีเวลาเหลือพอและต้องการทำงานเพิ่มขึ้น กรุงเทพมหานคร

TABLE 9 EMPLOYED PERSONS BY OCCUPATION, HOURS WORKED PER WEEK, AVAILABILITY FOR ADDITIONAL WORK, BANGKOK METROPOLIS

ไตรมาสที่ 2/2558 : Quarter 2/2015

หน่วยนับพัน : in Thousands

จำนวนชั่วโมงทำงาน และ การมีเวลาเหลือพอ และต้องการทำงานเพิ่มขึ้น	อาชีพ Occupation										รวม Total	HOURS WORKED, AND AVAILABILITY FOR ADDITIONAL WORK
	ผู้ปฏิบัติการ Legislators & Managers	ผู้ประกอบวิชาชีพ ด้านต่างๆ Professional	เจ้าหน้าที่เทคนิค และช่างเทคนิค Technicians	เสมียน Clerks	ผู้จำหน่ายสินค้า Service Workers	ด้านเกษตร ป่าไม้และประมง Agricultural & Fishery	ช่างฝีมือและผู้ปฏิบัติ งานที่เกี่ยวข้อง Craft & associat	ผู้ควบคุมเครื่องจักร งานด้านการประกอบ Plant & Machine controls	ผู้ประกอบอาชีพ งานพื้นฐาน Elementary occupations	คนงานซึ่งมี ได้จำแนกให้ ในหมวดอื่น Not classifiable		
ยอดรวม	5,296.1	468.2	605.9	502.1	428.7	1,365.7	44.5	651.4	676.6	518.1	34.9	TOTAL
มี	14.4	-	3.4	0.8	0.6	3.3	2.2	0.6	1.2	2.4	-	Available
ไม่มี	5,281.7	468.2	602.6	501.4	428.1	1,362.4	42.2	650.8	675.4	515.7	34.9	Not available
มีงานประจำแต่ไม่ได้ทำงาน	20.4	0.5	4.6	1.3	2.0	0.7	6.1	1.4	2.6	1.3	-	With job not work
มี	3.4	-	-	-	-	-	2.2	0.6	0.6	-	-	Available
ไม่มี	17.0	0.5	4.6	1.3	2.0	0.7	3.8	0.8	2.0	1.3	-	Not available
1-9 ชั่วโมง	19.3	5.7	11.5	0.7	-	1.5	-	-	-	-	-	1-9 hours
มี	-	-	-	-	-	-	-	-	-	-	-	Available
ไม่มี	19.3	5.7	11.5	0.7	-	1.5	-	-	-	-	-	Not available
10-19 ชั่วโมง	12.6	0.9	4.3	2.3	0.8	1.4	1.0	-	-	1.9	-	10-19 hours
มี	1.4	-	1.4	-	-	-	-	-	-	-	-	Available
ไม่มี	11.2	0.9	2.9	2.3	0.8	1.4	1.0	-	-	1.9	-	Not available
20-29 ชั่วโมง	192.8	25.8	61.2	19.3	29.5	21.2	-	4.4	12.1	18.2	1.1	20-29 hours
มี	1.7	-	-	-	-	0.8	-	-	-	0.9	-	Available
ไม่มี	191.1	25.8	61.2	19.3	29.5	20.4	-	4.4	12.1	17.4	1.1	Not available
30-34 ชั่วโมง	245.4	37.1	54.6	38.4	34.7	28.8	6.5	18.2	18.5	8.6	-	30-34 hours
มี	-	-	-	-	-	-	-	-	-	-	-	Available
ไม่มี	245.4	37.1	54.6	38.4	34.7	28.8	6.5	18.2	18.5	8.6	-	Not available
35-39 ชั่วโมง	228.7	14.2	65.7	29.0	31.6	48.1	3.6	11.4	12.0	11.6	1.4	35-39 hours
มี	0.8	-	-	-	-	0.8	-	-	-	-	-	Available
ไม่มี	227.8	14.2	65.7	29.0	31.6	47.3	3.6	11.4	12.0	11.6	1.4	Not available
40-49 ชั่วโมง	3,525.3	343.7	371.7	380.4	298.7	764.9	22.1	506.2	418.4	386.8	32.4	40-49 hours
มี	4.1	-	1.3	0.8	0.6	-	-	-	0.6	0.9	-	Available
ไม่มี	3,521.2	343.7	370.4	379.7	298.2	764.9	22.1	506.2	417.8	385.9	32.4	Not available
50 ชั่วโมงขึ้นไป	1,051.6	40.4	32.3	30.7	31.2	499.1	5.1	109.9	213.1	89.8	-	50 hours and over
มี	2.9	-	0.7	-	-	1.6	-	-	-	0.6	-	Available
ไม่มี	1,048.7	40.4	31.6	30.7	31.2	497.4	5.1	109.9	213.1	89.2	-	Not available



ตารางที่ 9 จำนวนผู้จ้างงานที่ จำแนกตามอาชีพ จำนวนชั่วโมงทำงานต่อสัปดาห์ การมีเวลาเหลือพอและต้องการทำงานเพิ่มขึ้น และเพศ กรุงเทพมหานคร  
TABLE 9 EMPLOYED PERSONS BY OCCUPATION, HOURS WORKED PER WEEK, AVAILABILITY FOR ADDITIONAL WORK AND SEX, BANGKOK METROPOLIS

จำนวนชั่วโมงทำงาน เพศ และ การมีเวลาเหลือพอ และต้องการทำงานเพิ่มขึ้น	รวม	อาชีพ Occupation										คนงานซึ่งมี ได้จำแนกไว้ ในหมวดอื่น Not classifiable	HOURS WORKED, SEX AND AVAILABILITY FOR ADDITIONAL WORK
		ผู้จัดการ Legislators & Managers	ผู้ประกอบวิชาชีพ ด้านต่างๆ Professional	เจ้าหน้าที่เทคนิค และผู้ประกอบ วิชาชีพ Technicians	เสมียน Clerks	ผู้จำหน่ายสินค้า Service Workers	ด้านการเกษตร ป่าไม้และประมง & Fishery	ช่างฝีมือและผู้ปฏิบัติ งานที่เกี่ยวข้อง Craft & associat	ผู้ควบคุมเครื่องจักร งานด้านการประกอบ Plant & Machine controls	ผู้ประกอบอาชีพ งานพื้นฐาน Elementary occupations	Not classifiable		
ชาย	2,792.4	264.3	295.6	254.6	132.5	606.7	32.1	490.2	519.2	177.3	19.9	MALE	
มี	7.6	2.0	0.8	0.8	2.2	0.8	0.6	1.2	1.2	-	-	Available	
ไม่มี	2,784.8	264.3	293.6	253.8	132.5	605.9	29.9	489.6	518.0	177.3	19.9	Not available	
มีงานประจำแต่ไม่ได้ทำงาน	11.0	1.3	-	-	-	-	1.4	2.6	2.6	-	-	With job not work	
มี	3.4	3.4	-	-	-	-	0.6	0.6	0.6	-	-	Available	
ไม่มี	7.6	1.3	-	-	-	-	0.8	2.0	2.0	-	-	Not available	
1-9 ชั่วโมง	5.8	5.8	-	-	-	-	-	-	-	-	-	1-9 hours	
ไม่มี	5.8	5.8	-	-	-	-	-	-	-	-	-	Available	
10-19 ชั่วโมง	5.3	0.9	1.2	2.3	-	-	-	-	-	-	-	Not available	
ไม่มี	5.3	0.9	1.2	2.3	-	-	-	-	-	-	-	Available	
20-29 ชั่วโมง	88.4	14.1	24.2	13.0	11.0	8.1	4.4	6.8	7.0	-	-	Not available	
ไม่มี	88.4	14.1	24.2	13.0	11.0	8.1	4.4	6.8	7.0	-	-	Available	
30-34 ชั่วโมง	87.6	14.1	24.2	13.0	11.0	7.2	4.4	6.8	7.0	-	-	Not available	
ไม่มี	132.5	21.4	32.4	21.1	6.5	11.8	15.9	16.0	16.0	2.7	-	Available	
ไม่มี	132.5	21.4	32.4	21.1	6.5	11.8	15.9	16.0	16.0	2.7	-	Not available	
35-39 ชั่วโมง	115.3	5.5	27.6	10.7	12.7	30.5	7.3	11.2	11.2	5.9	1.4	35-39 hours	
ไม่มี	115.3	5.5	27.6	10.7	12.7	30.5	7.3	11.2	11.2	5.9	1.4	Available	
ไม่มี	115.3	5.5	27.6	10.7	12.7	30.5	7.3	11.2	11.2	5.9	1.4	Not available	
40-49 ชั่วโมง	1,829.9	198.1	189.8	189.4	91.8	325.7	376.7	296.2	296.2	127.8	18.5	40-49 hours	
ไม่มี	1,829.9	198.1	189.8	189.4	91.8	325.7	376.7	296.2	296.2	127.8	18.5	Available	
ไม่มี	1,829.9	198.1	189.8	189.4	91.8	325.7	376.7	296.2	296.2	127.8	18.5	Not available	
50 ชั่วโมงขึ้นไป	604.1	24.4	13.2	18.1	10.5	230.6	84.5	186.5	186.5	34.0	-	50 hours and over	
ไม่มี	604.1	24.4	13.2	18.1	10.5	230.6	84.5	186.5	186.5	34.0	-	Available	
ไม่มี	604.1	24.4	13.2	18.1	10.5	230.6	84.5	186.5	186.5	34.0	-	Not available	
หญิง	2,503.7	203.9	310.4	247.5	296.2	759.0	12.3	161.2	157.4	340.8	14.9	FEMALE	
มี	6.8	1.4	0.6	0.6	0.6	2.5	161.2	157.4	157.4	2.4	-	Available	
ไม่มี	2,496.9	203.9	309.0	247.5	295.7	756.5	12.3	161.2	157.4	338.4	14.9	Not available	
มีงานประจำแต่ไม่ได้ทำงาน	9.5	0.5	3.3	1.3	2.0	0.7	-	-	-	1.3	-	With job not work	
มี	9.5	0.5	3.3	1.3	2.0	0.7	-	-	-	1.3	-	Available	
ไม่มี	13.5	5.7	5.7	0.7	-	1.5	-	-	-	-	-	Not available	
1-9 ชั่วโมง	13.5	5.7	5.7	0.7	-	1.5	-	-	-	-	-	1-9 hours	
ไม่มี	13.5	5.7	5.7	0.7	-	1.5	-	-	-	-	-	Available	
10-19 ชั่วโมง	7.3	3.1	3.1	0.8	0.8	1.4	-	-	-	1.9	-	Not available	
มี	7.3	3.1	3.1	0.8	0.8	1.4	-	-	-	1.9	-	Available	
ไม่มี	7.3	3.1	3.1	0.8	0.8	1.4	-	-	-	1.9	-	Not available	
20-29 ชั่วโมง	104.4	11.7	37.0	6.3	18.5	13.2	-	-	-	1.9	-	20-29 hours	
มี	0.9	-	-	-	-	-	-	-	-	5.3	1.1	Available	
ไม่มี	104.4	11.7	37.0	6.3	18.5	13.2	-	-	-	5.3	1.1	Not available	
30-34 ชั่วโมง	112.9	15.7	22.3	17.3	28.3	17.0	2.4	2.4	2.5	5.8	-	30-34 hours	
มี	112.9	15.7	22.3	17.3	28.3	17.0	2.4	2.4	2.5	5.8	-	Available	
ไม่มี	112.9	15.7	22.3	17.3	28.3	17.0	2.4	2.4	2.5	5.8	-	Not available	
35-39 ชั่วโมง	113.4	8.8	36.1	18.3	18.9	17.6	4.0	4.0	0.8	5.7	-	35-39 hours	
มี	0.8	-	-	-	-	0.8	-	-	-	-	-	Available	
ไม่มี	113.4	8.8	36.1	18.3	18.9	17.6	4.0	4.0	0.8	5.7	-	Not available	
40-49 ชั่วโมง	1,695.4	145.6	181.9	191.1	206.9	439.2	6.3	129.4	122.2	258.9	13.9	40-49 hours	
มี	1.5	-	0.6	0.6	0.6	-	-	-	-	0.9	-	Available	
ไม่มี	1,693.9	145.6	181.9	191.1	206.3	439.2	6.3	129.4	122.2	258.0	13.9	Not available	
50 ชั่วโมงขึ้นไป	447.5	16.0	19.0	12.6	20.8	268.5	2.8	25.4	26.6	55.9	-	50 hours and over	
มี	2.3	-	-	-	-	1.6	-	-	-	0.6	-	Available	
ไม่มี	445.2	16.0	19.0	12.6	20.8	266.8	2.8	25.4	26.6	55.2	-	Not available	

ไตรมาสที่ 2/2558 : Quarter 2/2015

หน่วยเป็นพัน : in Thousands

ตารางที่ 10 จำนวนผู้ปฏิบัติงาน จำนวนชั่วโมงอุตสาหกรรม จำนวนชั่วโมงทำงานต่อสัปดาห์ การมีเวลาเหลือพอและต้องการทำงานเพิ่มขึ้น กรุงเทพมหานคร  
TABLE 10 EMPLOYED PERSONS BY INDUSTRY, HOURS WORKED PER WEEK, AVAILABILITY FOR ADDITIONAL WORK , BANGKOK

ไตรมาสที่ 2/2558 : Quarter 2/2015 หน่วยเป็นพัน : in Thousands

จำนวนชั่วโมงทำงาน และ การมีเวลาเหลือพอ และต้องการทำงานเพิ่มขึ้น	รวม เกษตรกรรม การป่าไม้ และการประมง และประมง Total Agriculture	การทำเหมืองแร่ และเหมืองหิน Mining	การผลิต ใยผ้า ก๊าซ ไอน้ำระบบปรับอากาศ Manu-facturing Electricity	จัดหา น้ำ น้ำเสีย/และประปา Water supply sewerage,waste	การก่อสร้าง Construction	อุตสาหกรรม Industry				ข้อมูลข่าวสาร และการศึกษา Information and communication	กิจกรรมการเงินและการประกันภัย Financial intermedation	HOURS WORKED, AND AVAILABILITY FOR ADDITIONAL WORK	
						การขนส่ง การขายปลีก การขายส่ง การขนส่ง และสถานที่เก็บสินค้า Transportation and storage	ที่พักแรมและ บริการด้านอาหาร Accommodation and food service	การขนส่ง และการจัดเก็บของ การขายส่ง และ การขายปลีก การขายส่ง และ การขายปลีก การขายส่ง และ การขายปลีก การขายส่ง และ การขายปลีก	การขนส่ง และการจัดเก็บของ การขายส่ง และ การขายปลีก การขายส่ง และ การขายปลีก การขายส่ง และ การขายปลีก การขายส่ง และ การขายปลีก				การขนส่ง และการจัดเก็บของ การขายส่ง และ การขายปลีก การขายส่ง และ การขายปลีก การขายส่ง และ การขายปลีก การขายส่ง และ การขายปลีก
ยอดรวม	5,296.1	58.6	6.5	1,099.5	20.1	9.7	262.4	1,190.2	452.8	558.0	130.3	205.8	TOTAL
มี	14.4	2.2	-	1.9	-	-	1.2	4.1	0.6	-	0.6	-	Available
ไม่มี	5,281.7	56.3	6.5	1,097.6	20.1	9.7	261.1	1,186.2	452.2	558.0	129.7	205.8	Not available
มีงานประจำแต่ไม่ได้ทำงาน	20.4	6.1	-	1.3	-	-	2.1	1.3	-	1.5	-	1.2	With job not work
มี	3.4	2.2	-	0.6	-	-	0.6	-	-	-	-	-	Available
ไม่มี	17.0	3.8	-	0.7	-	-	1.5	1.3	-	1.5	-	1.2	Not available
1-9 ชั่วโมง	19.3	-	-	-	-	-	0.7	1.5	-	-	-	-	1-9 hours
มี	-	-	-	-	-	-	-	-	-	-	-	-	Available
ไม่มี	19.3	-	-	-	-	-	0.7	1.5	-	-	-	-	Not available
10-19 ชั่วโมง	12.6	1.0	-	1.9	-	-	0.9	0.8	-	1.1	-	-	10-19 hours
มี	1.4	-	-	-	-	-	-	-	-	-	-	-	Available
ไม่มี	11.2	1.0	-	1.9	-	-	0.9	0.8	-	1.1	-	-	Not available
20-29 ชั่วโมง	192.8	4.0	0.6	16.9	6.6	-	3.2	14.4	7.0	5.6	7.2	12.9	20-29 hours
มี	1.7	-	-	-	-	-	-	0.8	-	-	-	-	Available
ไม่มี	191.1	4.0	0.6	16.9	6.6	-	3.2	13.6	7.0	5.6	7.2	12.9	Not available
30-34 ชั่วโมง	245.4	5.7	-	41.0	3.8	1.6	21.3	38.5	25.3	12.0	12.1	25.3	30-34 hours
มี	-	-	-	-	-	-	-	-	-	-	-	-	Available
ไม่มี	245.4	5.7	-	41.0	3.8	1.6	21.3	38.5	25.3	12.0	12.1	25.3	Not available
35-39 ชั่วโมง	228.7	2.5	-	7.5	0.6	4.1	0.9	15.1	12.4	12.5	3.3	8.3	35-39 hours
มี	0.8	-	-	-	-	-	-	0.8	-	-	-	-	Available
ไม่มี	227.8	2.5	-	7.5	0.6	4.1	0.9	14.2	12.4	12.5	3.3	8.3	Not available
40-49 ชั่วโมง	3,525.3	36.2	5.9	919.7	8.6	2.7	194.5	802.6	220.4	335.9	102.5	153.9	40-49 hours
มี	4.1	-	-	1.3	-	-	-	0.8	0.6	-	0.6	-	Available
ไม่มี	3,521.2	36.2	5.9	918.4	8.6	2.7	194.5	801.9	219.8	335.9	101.9	153.9	Not available
50 ชั่วโมงขึ้นไป	1,051.6	3.2	-	111.3	0.5	1.4	39.0	315.9	187.9	189.3	5.2	4.2	50 hours and over
มี	2.9	-	-	-	-	-	0.7	1.6	-	-	-	-	Available
ไม่มี	1,048.7	3.2	-	111.3	0.5	1.4	38.3	314.3	187.9	189.3	5.2	4.2	Not available

ตารางที่ 10 จำนวนผู้มีงานทำ จำนวนตามอุตสาหกรรม จำนวนชั่วโมงทำงานต่อสัปดาห์ การมีเวลาเหลือพอและต้องการทำงานเพิ่มขึ้น กรุงเทพมหานคร (ต่อ)  
 TABLE 10 EMPLOYED PERSONS BY INDUSTRY, HOURS WORKED PER WEEK, AVAILABILITY FOR ADDITIONAL WORK, BANGKOK (Contd.)

ไตรมาสที่ 2/2558 : Quarter 2/2015 หน่วยเป็นพัน : In Thousands

จำนวนชั่วโมงทำงาน และ การมีเวลาเหลือพอ และต้องการทำงานเพิ่มขึ้น	อุตสาหกรรม (ต่อ) Industry (Contd.)													HOURS WORKED, AND AVAILABILITY FOR ADDITIONAL WORK
	กิจกรรม อสังหาริมทรัพย์ Real estate activities	กิจกรรมทางวิชาชีพ วิทยาศาสตร์และเทคนิค Professional/scientific technical activities	การบริหารสนับสนุน และป้องกันประเทศ Administrative support service activities	บริหารราชการป้องกันประเทศ Public administration defence	การศึกษา Education	การศึกษาด้านสุขภาพ Health and social work	ศิลปะ ความบันเทิง และนันทนาการ Art, entertainment	บริการด้านอื่นๆ Other service	งานในครัวเรือนส่วนบุคคล Activities of household	กิจกรรมขององค์กร Extra-territorial	ไม่ทราบ Unknown	TOTAL		
ยอดรวม	91.5	187.3	220.3	221.0	158.9	107.2	35.9	129.1	110.0	3.1	38.0	380		
มี	-	-	-	0.6	1.4	-	0.9	-	0.9	-	-	Available		
ไม่มี	91.5	187.3	220.3	220.4	157.5	107.2	35.1	129.1	109.1	3.1	38.0	Not available		
มีงานประจำแต่ไม่ได้ทำงาน	-	1.3	-	-	5.2	-	-	-	0.5	-	-	With job not work		
มี	-	1.3	-	-	-	-	-	-	-	-	-	Available		
ไม่มี	5.7	-	-	-	5.2	-	-	-	0.5	-	-	Not available		
1-9 ชั่วโมง	-	-	-	-	11.5	-	-	-	-	-	-	1-9 hours		
มี	-	-	-	-	-	-	-	-	-	-	-	Available		
ไม่มี	5.7	-	-	-	11.5	-	-	-	-	-	-	Not available		
10-19 ชั่วโมง	1.4	1.2	-	0.8	2.6	-	1.0	-	-	-	-	10-19 hours		
มี	-	-	-	-	1.4	-	-	-	-	-	-	Available		
ไม่มี	1.4	1.2	-	0.8	1.2	-	1.0	-	-	-	-	Not available		
20-29 ชั่วโมง	3.4	3.8	0.8	61.2	20.5	12.8	4.7	2.3	5.1	-	-	20-29 hours		
มี	-	-	-	-	-	-	0.9	-	-	-	-	Available		
ไม่มี	3.4	3.8	0.8	61.2	20.5	12.8	3.8	2.3	5.1	-	-	Not available		
30-34 ชั่วโมง	2.1	17.6	5.1	10.4	5.7	4.4	3.4	5.6	2.6	-	2.0	30-34 hours		
มี	-	-	-	-	-	-	-	-	-	-	-	Available		
ไม่มี	2.1	17.6	5.1	10.4	5.7	4.4	3.4	5.6	2.6	-	2.0	Not available		
35-39 ชั่วโมง	1.0	5.5	1.2	91.1	38.0	14.0	1.3	7.3	0.8	-	1.4	35-39 hours		
มี	-	-	-	-	-	-	-	-	-	-	-	Available		
ไม่มี	1.0	5.5	1.2	91.1	38.0	14.0	1.3	7.3	0.8	-	1.4	Not available		
40-49 ชั่วโมง	69.1	148.8	151.6	51.3	70.1	62.5	17.5	76.0	58.1	3.1	34.6	40-49 hours		
มี	-	-	-	-	-	-	-	-	0.9	-	-	Available		
ไม่มี	69.1	148.8	151.6	51.3	70.1	62.5	17.5	76.0	57.2	3.1	34.6	Not available		
50 ชั่วโมงขึ้นไป	9.0	9.1	61.7	6.2	5.2	13.5	8.1	38.0	43.0	-	-	50 hours and over		
มี	-	-	-	0.6	-	-	-	-	-	-	-	Available		
ไม่มี	9.0	9.1	61.7	5.6	5.2	13.5	8.1	38.0	43.0	-	-	Not available		

ตารางที่ 10 จำนวนผู้จ้างงาน จำนวนชั่วโมงทำงานต่อสัปดาห์ การมีเวลาเหลือและต้องการทำงานเพิ่มขึ้น และเพศ กรุงเทพมหานคร  
 TABLE 10 EMPLOYED PERSONS BY INDUSTRY, HOURS WORKED PER WEEK, AVAILABILITY FOR ADDITIONAL WORK AND SEX, BANGKOK

หน่วยเป็นพัน : in Thousands

จำนวนชั่วโมงทำงาน เพศ และ การมีเวลาเหลือ และต้องการทำงานเพิ่มขึ้น	อุตสาหกรรม Industry												TOTAL (MALE)	HOURS WORKED, SEX AND AVAILABILITY FOR ADDITIONAL WORK
	รวม การป่าไม้ และการประมง Total	เกษตรกรรม Agriculture	เหมืองแร่ และเหมืองหิน Mining	การผลิต Manufacturing	ไฟฟ้า ก๊าซ ไอน้ำระบบปรับอากาศ Electricity	การจัดการน้ำ น้ำเสียและประปา Water supply sewage, waste	ก่อสร้าง Construction	การขายปลีก การซ่อมยานยนต์ whole sale/retail	การขนส่ง สถานที่เก็บสินค้า Transportation and storage	ที่พักรับรอง และร้านอาหาร Accommodation and food service	ข้อมูลข่าวสาร และการสื่อสาร Information and communication	เงินและ การประกันภัย Financial intermediation		
ชาย	2,792.4	38.7	4.3	565.2	10.2	7.0	201.6	647.8	365.2	216.3	70.3	94.1	94.1	Available
มี	7.6	2.2	-	1.9	-	-	1.2	1.6	0.6	-	-	-	-	Available
ไม่มี	2,784.8	36.5	4.3	563.3	10.2	7.0	200.3	646.2	364.6	216.3	70.3	94.1	94.1	Not available
มีงานประจำแต่ไม่ได้ทำงาน	11.0	5.6	-	1.3	-	-	2.1	1.3	-	-	-	-	-	With job not work
มี	3.4	2.2	-	0.6	-	-	0.6	1.3	-	-	-	-	-	Available
ไม่มี	7.6	3.4	-	0.7	-	-	1.5	0.7	-	-	-	-	-	Not available
1-9 ชั่วโมง	5.8	-	-	-	-	-	-	0.7	-	-	-	-	-	1-9 hours
มี	5.8	-	-	-	-	-	-	0.7	-	-	-	-	-	Available
ไม่มี	5.3	1.0	-	-	-	-	0.9	-	-	0.5	-	-	-	Not available
10-19 ชั่วโมง	-	-	-	-	-	-	-	-	-	-	-	-	-	10-19 hours
มี	5.3	1.0	-	-	-	-	0.9	-	-	0.5	-	-	-	Available
ไม่มี	88.4	3.2	-	7.3	2.7	-	3.2	5.8	5.7	4.7	3.5	5.5	5.5	Not available
20-29 ชั่วโมง	0.8	-	-	-	-	-	-	0.8	-	-	-	-	-	20-29 hours
มี	87.6	3.2	-	7.3	2.7	-	3.2	5.0	5.7	4.7	3.5	5.5	5.5	Available
ไม่มี	132.5	3.9	-	21.7	2.0	0.5	16.1	20.7	17.1	2.2	4.9	13.3	13.3	Not available
30-34 ชั่วโมง	-	-	-	-	-	-	-	-	-	-	-	-	-	30-34 hours
มี	132.5	3.9	-	21.7	2.0	0.5	16.1	20.7	17.1	2.2	4.9	13.3	13.3	Available
ไม่มี	132.5	3.9	-	21.7	2.0	0.5	16.1	20.7	17.1	2.2	4.9	13.3	13.3	Not available
35-39 ชั่วโมง	0.7	-	-	4.7	-	4.1	-	9.5	9.1	5.1	1.0	5.1	5.1	35-39 hours
มี	115.3	2.5	-	-	-	-	-	-	-	-	-	-	-	Available
ไม่มี	115.3	2.5	-	4.7	-	4.1	-	9.5	9.1	5.1	1.0	5.1	5.1	Not available
40-49 ชั่วโมง	2.7	-	-	1.3	5.0	1.7	149.4	447.4	155.9	123.3	57.4	69.6	69.6	40-49 hours
มี	1.827.3	19.3	4.3	465.6	5.0	1.7	149.4	446.7	155.3	123.3	57.4	69.6	69.6	Available
ไม่มี	604.3	3.2	-	63.3	0.5	0.7	30.0	162.4	177.4	80.6	3.6	0.6	0.6	Not available
50 ชั่วโมงขึ้นไป	0.7	-	-	-	-	-	0.7	-	-	-	-	-	-	50 hours and over
มี	603.5	3.2	-	63.3	0.5	0.7	29.3	162.4	177.4	80.6	3.6	0.6	0.6	Available
ไม่มี	2,503.7	19.8	2.2	534.3	9.9	2.7	60.8	542.4	87.7	341.7	60.0	111.7	111.7	Not available
หญิง	2,496.9	19.8	2.2	534.3	9.9	2.7	60.8	540.0	87.7	341.7	59.4	111.7	111.7	Available
มี	9.5	0.4	-	-	-	-	-	1.5	1.5	1.2	-	1.2	1.2	With job not work
ไม่มี	9.5	0.4	-	-	-	-	-	-	-	-	-	-	-	Available
1-9 ชั่วโมง	13.5	-	-	-	-	-	0.7	0.9	-	1.5	-	-	-	1-9 hours
มี	13.5	-	-	-	-	-	0.7	0.9	-	-	-	-	-	Available
ไม่มี	13.5	-	-	-	-	-	0.7	0.9	-	-	-	-	-	Not available
10-19 ชั่วโมง	7.3	-	-	1.9	-	-	-	0.8	-	0.6	-	-	-	10-19 hours
มี	1.4	-	-	-	-	-	-	-	-	-	-	-	-	Available
ไม่มี	5.9	-	-	1.9	-	-	-	0.8	-	0.6	-	-	-	Not available
20-29 ชั่วโมง	104.4	0.8	0.6	9.5	3.9	-	-	8.7	1.3	1.0	3.7	7.4	7.4	20-29 hours
มี	0.9	-	-	-	-	-	-	-	-	-	-	-	-	Available
ไม่มี	103.5	0.8	0.6	9.5	3.9	-	-	8.7	1.3	1.0	3.7	7.4	7.4	Not available
30-34 ชั่วโมง	112.9	1.7	-	19.3	1.8	1.1	5.2	17.8	8.1	9.9	7.3	12.0	12.0	30-34 hours
มี	112.9	1.7	-	19.3	1.8	1.1	5.2	17.8	8.1	9.9	7.3	12.0	12.0	Available
ไม่มี	113.4	-	-	2.7	0.6	-	0.9	5.6	3.3	7.5	2.3	3.2	3.2	Not available
35-39 ชั่วโมง	0.8	-	-	-	-	-	-	0.8	-	-	-	-	-	35-39 hours
มี	112.6	-	-	2.7	0.6	-	0.9	4.7	3.3	7.5	2.3	3.2	3.2	Available
ไม่มี	1,695.4	16.9	1.6	452.8	3.6	1.0	45.1	355.2	64.6	212.6	45.1	84.3	84.3	Not available
40-49 ชั่วโมง	1.5	-	-	-	-	-	-	-	-	-	-	-	-	40-49 hours
มี	1,693.9	16.9	1.6	452.8	3.6	1.0	45.1	355.2	64.6	212.6	44.5	84.3	84.3	Available
ไม่มี	447.5	-	-	48.0	-	0.7	9.0	153.5	10.4	108.7	1.6	3.6	3.6	Not available
50 ชั่วโมงขึ้นไป	2.3	-	-	-	-	-	-	1.6	-	-	-	-	-	50 hours and over
มี	445.2	-	-	48.0	-	0.7	9.0	151.9	10.4	108.7	1.6	3.6	3.6	Available
ไม่มี	445.2	-	-	48.0	-	0.7	9.0	151.9	10.4	108.7	1.6	3.6	3.6	Not available

ตารางที่ 10 จำนวนผู้จ้างงานที่จ้างแยกตามอุตสาหกรรม จำนวนชั่วโมงทำงานต่อสัปดาห์ การมีเวลาเหลือพอและต้องการทำงานเพิ่มขึ้น และเพศ กรุงเทพมหานคร (ต่อ)

หน่วยเป็นพัน : In Thousands

จำนวนชั่วโมงทำงาน เพศ และ การมีเวลาเหลือพอ และต้องการทำงานเพิ่มขึ้น	อุตสาหกรรม (ต่อ) Industry (Contd.)										กิจกรรมของ องค์กร Extra- territorial	ไม่ทราบ Unknown	HOURS WORKED, SEX AND AVAILABILITY FOR ADDITIONAL WORK
	กิจกรรม อสังหาริมทรัพย์ Real estate activities	กิจกรรมทางวิชาชีพ วิทยุและเทคนิค Professional, scientific technical activities	การบริหารสนับสนุน และเชิงปฏิบัติการ Administrative support service activities	การบริหารราชการ ป้องกันประเทศ Public admin- istration defence	การศึกษา Education	งานสังคมสงเคราะห์ Health and social work	ศิลปะ ความบันเทิง และนันทนาการ Art, entertainment	บริการด้านอื่นๆ Other service	งานในครัวเรือน ส่วนบุคคล Activities of household	กิจกรรมของ องค์กร territorial			
ชาย	35.8	104.0	107.7	115.5	57.2	32.8	18.3	55.8	22.3	1.7	21.0	TOTAL (MALE)	Available
ไม่มี	35.8	104.0	107.7	115.5	57.2	32.8	18.3	55.8	22.3	1.7	21.0	Not available	With job not work
มีงานประจำแต่ไม่ได้ทำงาน	-	-	-	-	0.7	-	-	-	-	-	-	Available	Not available
1-9 ชั่วโมง	-	-	-	-	0.7	-	-	-	-	-	-	Available	Not available
10-19 ชั่วโมง	-	-	-	-	5.2	-	-	-	-	-	-	Available	Not available
20-29 ชั่วโมง	0.6	1.6	-	0.8	0.7	-	1.0	-	-	-	-	Available	Not available
30-34 ชั่วโมง	1.7	1.6	-	30.3	6.8	4.3	0.8	-	1.5	-	-	Available	Not available
35-39 ชั่วโมง	1.7	1.6	-	30.3	6.8	4.3	0.8	-	1.5	-	1.4	Available	Not available
40-49 ชั่วโมง	1.6	11.2	2.6	6.5	0.5	-	2.8	3.4	-	-	1.4	Available	Not available
50 ชั่วโมงขึ้นไป	1.6	11.2	2.6	46.5	0.5	5.6	0.7	3.4	-	-	1.4	Available	Not available
หญิง	26.0	85.4	65.0	46.5	14.0	8.0	2.8	2.9	-	-	1.4	TOTAL (FEMALE)	Available
ไม่มี	26.0	85.4	65.0	46.5	14.0	8.0	2.8	2.9	-	-	1.4	Not available	With job not work
มีงานประจำแต่ไม่ได้ทำงาน	5.9	2.7	40.0	3.1	3.2	10.3	10.1	10.1	6.2	1.4	17.0	Available	Not available
1-9 ชั่วโมง	5.9	2.7	40.0	3.1	3.2	10.3	10.1	10.1	6.2	1.4	17.0	Available	Not available
10-19 ชั่วโมง	55.8	83.3	112.6	105.6	101.8	74.4	17.6	73.3	87.8	1.4	17.0	Available	Not available
20-29 ชั่วโมง	55.8	83.3	112.6	104.9	100.3	74.4	16.8	73.3	86.9	1.4	17.0	Available	Not available
30-34 ชั่วโมง	-	1.5	-	-	4.5	-	-	-	0.5	-	-	Available	Not available
35-39 ชั่วโมง	-	1.3	-	-	4.5	-	-	-	0.5	-	-	Available	Not available
40-49 ชั่วโมง	5.7	-	-	-	6.3	-	-	-	-	-	-	Available	Not available
50 ชั่วโมงขึ้นไป	5.7	-	-	-	6.3	-	-	-	-	-	-	Available	Not available
ชาย	0.8	1.2	-	-	1.9	-	-	-	-	-	-	TOTAL (MALE)	Available
ไม่มี	0.8	1.2	-	-	1.4	-	-	-	-	-	-	Not available	With job not work
มีงานประจำแต่ไม่ได้ทำงาน	0.8	1.2	-	-	0.5	-	-	-	-	-	-	Available	Not available
1-9 ชั่วโมง	1.6	2.3	0.8	31.0	13.7	8.5	3.9	2.3	3.6	-	-	Available	Not available
10-19 ชั่วโมง	-	-	-	-	-	-	0.9	-	-	-	-	Available	Not available
20-29 ชั่วโมง	1.6	2.3	0.8	31.0	13.7	8.5	3.9	2.3	3.6	-	-	Available	Not available
30-34 ชั่วโมง	1.6	2.3	0.8	31.0	13.7	8.5	3.1	2.3	3.6	-	-	Available	Not available
35-39 ชั่วโมง	0.5	6.3	2.4	3.9	5.2	4.4	0.5	2.2	2.6	-	0.6	Available	Not available
40-49 ชั่วโมง	0.5	6.3	2.4	3.9	5.2	4.4	0.5	2.2	2.6	-	0.6	Available	Not available
50 ชั่วโมงขึ้นไป	1.0	2.5	1.2	44.6	24.0	8.4	0.6	4.3	0.8	-	-	Available	Not available
ชาย	43.1	63.4	86.6	44.6	44.0	47.7	7.2	36.6	43.5	1.4	16.4	TOTAL (MALE)	Available
ไม่มี	43.1	63.4	86.6	44.6	44.0	47.7	7.2	36.6	43.5	1.4	16.4	Not available	With job not work
มีงานประจำแต่ไม่ได้ทำงาน	43.1	63.4	86.6	44.6	44.0	47.7	7.2	36.6	43.5	1.4	16.4	Available	Not available
1-9 ชั่วโมง	43.1	63.4	86.6	44.6	44.0	47.7	7.2	36.6	43.5	1.4	16.4	Available	Not available
10-19 ชั่วโมง	3.1	6.4	21.7	22.9	44.0	5.5	5.3	27.9	36.8	-	-	Available	Not available
20-29 ชั่วโมง	3.1	6.4	21.7	22.9	44.0	5.5	5.3	27.9	36.8	-	-	Available	Not available
30-34 ชั่วโมง	-	-	-	0.6	-	-	-	-	-	-	-	Available	Not available
35-39 ชั่วโมง	3.1	6.4	21.7	2.5	2.1	5.5	5.3	27.9	36.8	-	-	Available	Not available
40-49 ชั่วโมง	3.1	6.4	21.7	2.5	2.1	5.5	5.3	27.9	36.8	-	-	Available	Not available
50 ชั่วโมงขึ้นไป	3.1	6.4	21.7	2.5	2.1	5.5	5.3	27.9	36.8	-	-	Available	Not available



ตารางที่ 11 จำนวนผู้จ้างงาน จำนวนชั่วโมงทำงานต่อสัปดาห์ การมีสภาพเล็พอและต้องการทำงานเพิ่มขึ้น และเพศ กรุงเทพมหานคร  
TABLE 11 EMPLOYED PERSONS BY WORK STATUS, HOURS WORKED PER WEEK, AVAILABILITY FOR ADDITIONAL WORK AND SEX, BANGKOK METROPOLIS

ไตรมาสที่ 2/2558 : Quarter 2/2015

หน่วยเป็นพัน : in Thousands

จำนวนชั่วโมงทำงาน เพศ และ การมีสภาพเล็พอ และต้องการทำงานเพิ่มขึ้น	สถานภาพการทำงาน Work Status							การรวมกลุ่ม Members of Producers' Cooperatives	HOURS WORKED, SEX AND AVAILABILITY FOR ADDITIONAL WORK
	รวม Total	นายจ้าง Employer	ลูกจ้างรัฐบาล Government Employee	ลูกจ้างเอกชน Private Employee	ทำงานส่วนตัว Own Account Worker	ชั่วคราว ครอบครัว Unpaid Family Worker	Members of Producers' Cooperatives		
<b>ชาย</b>	2,792.4	183.6	250.1	1,655.1	614.5	87.5	1.6	<b>MALE</b>	
มี	7.6	-	-	3.9	3.7	-	-	Available	
ไม่มี	2,784.8	183.6	250.1	1,651.2	610.8	87.5	1.6	Not available	
มีงานประจำแต่ไม่ได้ทำงาน	11.0	0.8	-	3.8	6.4	-	-	With job not work Available	
มี	3.4	-	-	1.2	2.2	-	-	Not available	
ไม่มี	7.6	0.8	-	2.6	4.1	-	-	1-9 hours	
1-9 ชั่วโมง	5.8	-	-	5.8	-	-	-	Available	
มี	-	-	-	-	-	-	-	Not available	
ไม่มี	5.8	-	-	5.8	-	-	-	10-19 hours	
10-19 ชั่วโมง	5.3	0.9	0.8	1.0	2.7	-	-	Available	
มี	-	-	-	-	-	-	-	Not available	
ไม่มี	5.3	0.9	0.8	1.0	2.7	-	-	20-29 hours	
20-29 ชั่วโมง	88.4	5.2	54.2	20.3	7.8	0.8	-	Available	
มี	0.8	-	-	-	0.8	-	-	Not available	
ไม่มี	87.6	5.2	54.2	20.3	7.0	0.8	-	30-34 hours	
30-34 ชั่วโมง	132.5	5.7	16.2	84.2	23.9	2.6	-	Available	
มี	-	-	-	-	-	-	-	Not available	
ไม่มี	132.5	5.7	16.2	84.2	23.9	2.6	-	35-39 hours	
35-39 ชั่วโมง	115.3	3.5	84.9	6.5	19.4	1.0	-	Available	
มี	-	-	-	-	-	-	-	Not available	
ไม่มี	115.3	3.5	84.9	6.5	19.4	1.0	-	40-49 hours	
40-49 ชั่วโมง	1,829.9	119.7	74.3	1,349.0	249.5	37.5	-	Available	
มี	2.7	-	-	2.1	0.6	-	-	Not available	
ไม่มี	1,827.3	119.7	74.3	1,346.9	248.9	37.5	-	50 hours and over	
50 ชั่วโมงขึ้นไป	604.1	47.8	19.6	184.6	304.9	45.6	1.6	Available	
มี	0.7	-	-	0.7	-	-	-	Not available	
ไม่มี	603.5	47.8	19.6	183.9	304.9	45.6	1.6	50 hours and over	
<b>หญิง</b>	2,503.7	53.5	243.7	1,584.0	407.3	213.9	1.4	<b>FEMALE</b>	
มี	6.8	-	0.6	3.8	1.6	0.8	-	Available	
ไม่มี	2,496.9	53.5	243.1	1,580.2	405.7	213.1	1.4	Not available	
มีงานประจำแต่ไม่ได้ทำงาน	9.5	-	4.5	2.5	2.4	-	-	With job not work Available	
มี	9.5	-	4.5	2.5	2.4	-	-	Not available	
ไม่มี	13.5	-	0.7	12.2	-	0.7	-	1-9 hours	
1-9 ชั่วโมง	13.5	-	-	-	-	-	-	Available	
มี	-	-	-	-	-	-	-	Not available	
ไม่มี	13.5	-	0.7	12.2	-	0.7	-	10-19 hours	
10-19 ชั่วโมง	7.3	-	0.5	5.0	1.8	-	-	Available	
มี	1.4	-	-	1.4	-	-	-	Not available	
ไม่มี	5.9	-	0.5	3.6	1.8	-	-	20-29 hours	
20-29 ชั่วโมง	104.4	1.0	58.6	40.0	3.8	1.0	-	Available	
มี	0.9	-	-	0.9	-	-	-	Not available	
ไม่มี	103.5	1.0	58.6	39.1	3.8	1.0	-	30-34 hours	
30-34 ชั่วโมง	112.9	2.8	11.5	79.3	15.0	4.4	-	Available	
มี	-	-	-	-	-	-	-	Not available	
ไม่มี	112.9	2.8	11.5	79.3	15.0	4.4	-	35-39 hours	
35-39 ชั่วโมง	113.4	0.9	80.7	13.3	11.1	7.4	-	Available	
มี	0.8	-	-	-	-	0.8	-	Not available	
ไม่มี	112.6	0.9	80.7	13.3	11.1	6.6	-	40-49 hours	
40-49 ชั่วโมง	1,695.4	30.6	81.8	1,285.6	177.8	118.1	1.4	Available	
มี	1.5	-	-	1.5	-	-	-	Not available	
ไม่มี	1,693.9	30.6	81.8	1,284.2	177.8	118.1	1.4	50 hours and over	
50 ชั่วโมงขึ้นไป	447.5	18.2	5.4	145.9	195.5	82.4	-	Available	
มี	2.3	-	0.6	-	1.6	-	-	Not available	
ไม่มี	445.2	18.2	4.8	145.9	193.9	82.4	-	50 hours and over	

ตารางที่ 12 จำนวนผู้มีงานทำ จำแนกตามกลุ่มอายุ จำนวนชั่วโมงทำงานต่อสัปดาห์ การมีเวลาเหลือพอและต้องการทำงานเพิ่มขึ้น กรุงเทพมหานคร

TABLE 12 EMPLOYED PERSONS BY AGE GROUP, HOURS WORKED PER WEEK, AVAILABILITY FOR ADDITIONAL WORK , BANGKOK METROPOLIS

ไตรมาสที่ 2/2558 : Quarter 2/2015

หน่วยเป็นพัน : In Thousands

จำนวนชั่วโมงทำงาน เพศ และ การมีเวลาเหลือพอ และต้องการทำงานเพิ่มขึ้น	รวม	กลุ่มอายุ Age Group							HOURS WORKED, AND AVAILABILITY FOR ADDITIONAL WORK	
		15-19	20-24	25-29	30-34	35-39	40-49	50-59		>= 60
ยอดรวม	5,296.1	69.2	376.3	800.2	833.8	793.9	1,363.9	834.2	224.7	TOTAL
มี	14.4	-	0.6	3.1	3.9	0.6	2.4	3.8	-	Available
ไม่มี	5,281.7	69.2	375.7	797.1	829.8	793.2	1,361.5	830.4	224.7	Not available
มีงานประจำแต่ไม่ได้ทำงาน	20.4	-	-	4.3	3.6	3.2	4.8	3.7	0.9	With job not wort
มี	3.4	-	-	2.2	-	-	-	1.2	-	Available
ไม่มี	17.0	-	-	2.1	3.6	3.2	4.8	2.5	0.9	Not available
1-9 ชั่วโมง	19.3	-	-	0.9	16.5	-	-	1.3	0.7	1-9 hours
มี	-	-	-	-	-	-	-	-	-	Available
ไม่มี	19.3	-	-	0.9	16.5	-	-	1.3	0.7	Not available
10-19 ชั่วโมง	12.6	-	0.8	-	4.9	1.0	3.1	1.1	1.8	10-19 hours
มี	1.4	-	-	-	1.4	-	-	-	-	Available
ไม่มี	11.2	-	0.8	-	3.4	1.0	3.1	1.1	1.8	Not available
20-29 ชั่วโมง	192.8	-	10.7	31.9	29.0	27.7	44.0	45.1	4.4	20-29 hours
มี	1.7	-	-	0.9	-	-	-	0.8	-	Available
ไม่มี	191.1	-	10.7	31.1	29.0	27.7	44.0	44.2	4.4	Not available
30-34 ชั่วโมง	245.4	-	18.2	53.5	39.5	36.3	43.5	41.5	12.9	30-34 hours
มี	-	-	-	-	-	-	-	-	-	Available
ไม่มี	245.4	-	18.2	53.5	39.5	36.3	43.5	41.5	12.9	Not available
35-39 ชั่วโมง	228.7	0.3	5.3	15.1	25.4	37.7	76.7	60.7	7.6	35-39 hours
มี	0.8	-	-	-	-	-	0.8	-	-	Available
ไม่มี	227.8	0.3	5.3	15.1	25.4	37.7	75.8	60.7	7.6	Not available
40-49 ชั่วโมง	3,525.3	60.4	281.7	564.0	569.0	559.4	876.5	489.2	125.1	40-49 hours
มี	4.1	-	0.6	-	1.9	-	0.9	0.8	-	Available
ไม่มี	3,521.2	60.4	281.1	564.0	567.2	559.4	875.6	488.5	125.1	Not available
50 ชั่วโมงขึ้นไป	1,051.6	8.5	59.6	130.5	146.0	128.7	315.3	191.6	71.3	50 hours and over
มี	2.9	-	-	-	0.7	0.6	0.7	1.0	-	Available
ไม่มี	1,048.7	8.5	59.6	130.5	145.4	128.1	314.7	190.7	71.3	Not available



ตารางที่ 12 จำนวนผู้จ้างงานที่จ้างตามกลุ่มอายุ จำนวนชั่วโมงทำงานต่อสัปดาห์ การมีเวลาเหลือขอและต้องการทำงานเพิ่มขึ้น และเพศ กรุงเทพมหานคร  
 TABLE 12 EMPLOYED PERSONS BY AGE GROUP, HOURS WORKED PER WEEK, AVAILABILITY FOR ADDITIONAL WORK AND SEX, BANGKOK METROPOLIS

ไตรมาสที่ 2/2558 : Quarter 2/2015	จำนวนชั่วโมงทำงาน เพศ และ การมีเวลาเหลือขอ และต้องการทำงานเพิ่มขึ้น	กลุ่มอายุ Age Group										รวม Total	SEX AND AVAILABILITY FOR ADDITIONAL WORK				
		15-19	20-24	25-29	30-34	35-39	40-49	50-59	>= 60	HOURS WORKED, TOTAL (MALE)	SEX AND AVAILABILITY FOR ADDITIONAL WORK						
	ชาย	2,792.4	194.1	394.9	423.7	422.3	738.6	450.5	132.3								
	มี	7.6	0.6	2.2	2.0	-	-	-	-	-	-	-	-	-	-	-	Available
	ไม่มี	2,784.8	193.5	392.6	421.8	422.3	738.6	447.7	132.3								Not available
	มีงานประจำแต่ไม่ได้ทำงาน	11.0	-	4.3	-	0.8	2.7	2.7	0.5								With job not work
	มี	3.4	-	2.2	-	-	-	-	-	-	-	-	-	-	-	-	Available
	ไม่มี	7.6	-	2.1	-	0.8	2.7	1.2	0.5								Not available
	1-9 ชั่วโมง	5.8	-	-	5.2	-	-	-	0.7								1-9 hours
	มี	-	-	-	-	-	-	-	-	-	-	-	-	-	-	-	Available
	ไม่มี	5.8	-	-	5.2	-	-	-	0.7								Not available
	10-19 ชั่วโมง	5.3	-	-	1.8	1.0	0.9	-	1.8								10-19 hours
	มี	-	-	-	-	-	-	-	-	-	-	-	-	-	-	-	Available
	ไม่มี	5.3	-	-	1.8	1.0	0.9	-	1.8								Not available
	20-29 ชั่วโมง	88.4	1.5	13.7	13.5	12.4	23.8	21.3	2.2								20-29 hours
	มี	0.8	-	-	-	-	-	0.8	-								Available
	ไม่มี	87.6	1.5	13.7	13.5	12.4	23.8	20.5	2.2								Not available
	30-34 ชั่วโมง	132.5	11.6	31.0	12.0	24.8	22.2	20.8	10.2								30-34 hours
	มี	-	-	-	-	-	-	-	-	-	-	-	-	-	-	-	Available
	ไม่มี	132.5	11.6	31.0	12.0	24.8	22.2	20.8	10.2								Not available
	35-39 ชั่วโมง	115.3	2.0	5.6	14.6	16.3	41.2	30.3	5.1								35-39 hours
	มี	-	-	-	-	-	-	-	-	-	-	-	-	-	-	-	Available
	ไม่มี	115.3	2.0	5.6	14.6	16.3	41.2	30.3	5.1								Not available
	40-49 ชั่วโมง	1,829.9	151.5	261.6	278.7	298.5	463.0	271.4	72.7								40-49 hours
	มี	2.7	0.6	-	1.3	-	-	0.8	-								Available
	ไม่มี	1,827.3	150.9	261.6	277.4	298.5	463.0	270.6	72.7								Not available
	50 ชั่วโมงขึ้นไป	604.1	27.6	78.7	98.1	68.6	184.9	104.0	39.2								50 hours and over
	มี	0.7	-	-	0.7	-	-	-	-	-	-	-	-	-	-	-	Available
	ไม่มี	603.5	27.6	78.7	97.5	68.6	184.9	104.0	39.2								Not available
	หญิง	2,503.7	182.2	405.3	410.1	371.6	625.3	383.7	92.4								TOTAL (FEMALE)
	มี	6.8	-	0.9	2.0	0.6	2.4	1.0	-								Available
	ไม่มี	2,496.9	182.2	404.5	408.1	371.0	622.9	382.7	92.4								Not available
	มีงานประจำแต่ไม่ได้ทำงาน	9.5	-	-	3.6	2.4	2.1	1.0	0.4								With job not work
	มี	-	-	-	-	-	-	-	-	-	-	-	-	-	-	-	Available
	ไม่มี	9.5	-	-	3.6	2.4	2.1	1.0	0.4								Not available
	1-9 ชั่วโมง	13.5	-	0.9	11.3	-	-	1.3	-								1-9 hours
	มี	-	-	-	-	-	-	-	-	-	-	-	-	-	-	-	Available
	ไม่มี	13.5	-	0.9	11.3	-	-	1.3	-								Not available
	10-19 ชั่วโมง	7.3	0.8	-	3.1	-	2.3	1.1	-								10-19 hours
	มี	1.4	-	-	1.4	-	-	-	-								Available
	ไม่มี	5.9	0.8	-	1.7	-	2.3	1.1	-								Not available
	20-29 ชั่วโมง	104.4	9.2	18.2	15.5	15.3	20.2	23.8	2.2								20-29 hours
	มี	0.9	-	0.9	-	-	-	-	-								Available
	ไม่มี	103.5	9.2	17.4	15.5	15.3	20.2	23.8	2.2								Not available
	30-34 ชั่วโมง	112.9	6.6	22.5	27.5	11.5	21.4	20.7	2.7								30-34 hours
	มี	-	-	-	-	-	-	-	-	-	-	-	-	-	-	-	Available
	ไม่มี	112.9	6.6	22.5	27.5	11.5	21.4	20.7	2.7								Not available
	35-39 ชั่วโมง	113.4	3.3	9.5	10.9	21.4	35.4	30.4	2.5								35-39 hours
	มี	0.8	-	-	-	-	0.8	-	-								Available
	ไม่มี	112.6	3.3	9.5	10.9	21.4	34.6	30.4	2.5								Not available
	40-49 ชั่วโมง	1,695.4	130.3	302.4	290.3	260.8	413.6	217.8	52.4								40-49 hours
	มี	1.5	-	-	0.6	-	0.9	-	-								Available
	ไม่มี	1,693.9	130.3	302.4	289.8	260.8	412.7	217.8	52.4								Not available
	50 ชั่วโมงขึ้นไป	447.5	32.0	51.8	47.9	60.2	130.4	87.6	32.1								50 hours and over
	มี	2.3	-	-	0.6	-	0.7	-	-	-	-	-	-	-	-	-	Available
	ไม่มี	445.2	32.0	51.8	47.9	59.6	129.7	86.7	32.1								Not available

หน่วยนับพัน : In Thousands

ตารางที่ 13 จำนวนผู้ว่างงาน ที่ทำงานทำ จำแนกตามระยะเวลาที่ทำงานทำ ระดับการศึกษาที่สำเร็จ กรุงเทพมหานคร

TABLE 13 UNEMPLOYED PERSONS, SEEKING JOB BY DURATION OF SEEKING JOB, LEVEL OF EDUCATIONAL ATTAINMENT, BANGKOK METROPOLIS

ไตรมาสที่ 2/2558 : Quarter 2/2015

หน่วยเป็นคน : Person

ระดับการศึกษาที่สำเร็จ	ระยะเวลาที่ทำงานทำ								Duration of seeking job		LEVEL OF EDUCATIONAL ATTAINMENT		
	< 1 เดือน	1 - 2.9 เดือน	3 - 5.9 เดือน	6 - 8.9 เดือน	9 - 11.9 เดือน	>=12 เดือน	ไม่ทราบ	Total	Months	Months	Months	Unknown	
ยอดรวม	2,633	2,933	1,421	650	-	1,086	-	8,722					TOTAL
1.ไม่มีการศึกษา	-	-	-	-	-	-	-	-	-	-	-	-	No education
2.ต่ำกว่าประถมศึกษา	-	-	-	-	-	-	-	-	-	-	-	-	Less than Elementary
3.ประถมศึกษา	-	-	-	-	-	-	-	-	-	-	-	-	Elementary
4.มัธยมศึกษาตอนต้น	-	-	-	-	-	-	-	-	-	-	-	-	Lower Secondary
5.มัธยมศึกษาตอนปลาย	-	2,206	-	-	-	-	-	2,206	-	-	-	-	Upper Secondary Level
สายสามัญ	-	2,206	-	-	-	-	-	2,206	-	-	-	-	General/Academic
สายอาชีพศึกษา	-	-	-	-	-	-	-	-	-	-	-	-	Vocational
สายวิชาการศึกษา	-	-	-	-	-	-	-	-	-	-	-	-	Teacher Training
6.อุดมศึกษา	2,633	727	1,421	650	-	1,086	-	6,516	2,633	727	1,421	1,086	Higher Level
สายวิชาการ	2,633	727	1,421	650	-	1,086	-	6,516	2,633	727	1,421	1,086	Academic
สายวิชาชีพ	-	-	-	-	-	-	-	-	-	-	-	-	Higher Technical Education
สายวิชาการศึกษา	-	-	-	-	-	-	-	-	-	-	-	-	Teacher Training
7.อื่นๆ	-	-	-	-	-	-	-	-	-	-	-	-	1/ Others
8.ไม่ทราบ	-	-	-	-	-	-	-	-	-	-	-	-	Unknown

1/ รวมอาชีพระยะสั้น Including Short Course Vocational

ตารางที่ 13 จำนวนผู้ว่างงาน ที่หางานทำ จำแนกตามระยะเวลาที่หางานทำ ระดับการศึกษาที่สำเร็จ และเพศ กรุงเทพมหานคร

TABLE 13 UNEMPLOYED PERSONS, SEEKING JOB BY DURATION OF SEEKING JOB, LEVEL OF EDUCATIONAL ATTAINMENT AND SEX, BANGKOK METROPOLIS

ไตรมาสที่ 2/2558 : Quarter 2/2015 หน่วยเป็นคน : Person

ระดับการศึกษาที่สำเร็จ	ระยะเวลาที่หางานทำ										LEVEL OF EDUCATIONAL ATTAINMENT	
	Duration of seeking job											
	< 1 เดือน	1 - 2.9 เดือน	3 - 5.9 เดือน	6 - 8.9 เดือน	9 - 11.9 เดือน	>=12 เดือน	ไม่ทราบ	Months	Months	Months		Months
<b>รวม</b>	<b>Month</b>	<b>Months</b>	<b>Months</b>	<b>Months</b>	<b>Months</b>	<b>Months</b>	<b>Months</b>	<b>Months</b>	<b>Months</b>	<b>Months</b>	<b>Unknown</b>	
ชาย	1,701	1,075	678	-	-	1,086	-	-	-	-	-	MALE
ไม่มีการศึกษา	-	-	-	-	-	-	-	-	-	-	-	No education
ต่ำกว่าประถมศึกษา	-	-	-	-	-	-	-	-	-	-	-	Less than Elementary
ประถมศึกษา	-	-	-	-	-	-	-	-	-	-	-	Elementary
มัธยมศึกษาตอนต้น	-	-	-	-	-	-	-	-	-	-	-	Lower Secondary
มัธยมศึกษาตอนปลาย	1,075	1,075	-	-	-	-	-	-	-	-	-	Upper Secondary Level
สายสามัญ	1,075	1,075	-	-	-	-	-	-	-	-	-	General/Academic
สายอาชีวศึกษา	-	-	-	-	-	-	-	-	-	-	-	Vocational
สายวิชาการศึกษา	-	-	-	-	-	-	-	-	-	-	-	Teacher Training
อุดมศึกษา	3,466	1,701	678	-	-	1,086	-	-	-	-	-	Higher Level
สายวิชาการ	3,466	1,701	678	-	-	1,086	-	-	-	-	-	Academic
สายวิชาชีพ	-	-	-	-	-	-	-	-	-	-	-	Higher Technical Education
สายวิชาการศึกษา	-	-	-	-	-	-	-	-	-	-	-	Teacher Training
อื่นๆ 1/	-	-	-	-	-	-	-	-	-	-	-	Others /
ไม่ทราบ	-	-	-	-	-	-	-	-	-	-	-	Unknown
หญิง	931	1,858	742	650	-	-	-	-	-	-	-	FEMALE
ไม่มีการศึกษา	-	-	-	-	-	-	-	-	-	-	-	No education
ต่ำกว่าประถมศึกษา	-	-	-	-	-	-	-	-	-	-	-	Less than Elementary
ประถมศึกษา	-	-	-	-	-	-	-	-	-	-	-	Elementary
มัธยมศึกษาตอนต้น	-	-	-	-	-	-	-	-	-	-	-	Lower Secondary
มัธยมศึกษาตอนปลาย	1,131	1,131	-	-	-	-	-	-	-	-	-	Upper Secondary Level
สายสามัญ	1,131	1,131	-	-	-	-	-	-	-	-	-	General/Academic
สายอาชีวศึกษา	-	-	-	-	-	-	-	-	-	-	-	Vocational
สายวิชาการศึกษา	-	-	-	-	-	-	-	-	-	-	-	Teacher Training
อุดมศึกษา	3,050	727	742	650	-	-	-	-	-	-	-	Higher Level
สายวิชาการ	3,050	727	742	650	-	-	-	-	-	-	-	Academic
สายวิชาชีพ	-	-	-	-	-	-	-	-	-	-	-	Higher Technical Education
สายวิชาการศึกษา	-	-	-	-	-	-	-	-	-	-	-	Teacher Training
อื่นๆ 1/	-	-	-	-	-	-	-	-	-	-	-	Others /
ไม่ทราบ	-	-	-	-	-	-	-	-	-	-	-	Unknown

1/ รวมอาชีพระยะสั้น Including Short Course Vocational

ตารางที่ 14 จำนวนผู้ว่างงาน ที่เคยทำงานมาก่อน จำนวนตามอาชีพที่ทำงานครั้งสุดท้าย อุตสาหกรรมที่ทำงานครั้งสุดท้าย กรุงเทพมหานคร

TABLE 14 UNEMPLOYED PERSONS, EVER WORKED BY LAST OCCUPATION, LAST INDUSTRY, BANGKOK METROPOLIS

ไตรมาสที่ 2/2558 : Quarter 2/2015

หน่วยเป็นหมื่น : Person

อาชีพที่ทำงานครั้งสุดท้าย	อุตสาหกรรมที่ทำงานครั้งสุดท้าย Last Industry										ข้อมูลข่าวสารและการสื่อสาร Information and communication	การเงินและประกันภัย Financial intermediation	LAST OCCUPATION
	รวม เกษตรกรรม การป่าไม้ และการประมง Total Agriculture	การทำเหมืองแร่ และเหมืองหิน Mining	การผลิต Manu- facturing	ไฟฟ้า ก๊าซ ไอน้ำระบบปรับอากาศ Electricity	จัดเก็บ ขยะมูลฝอย และขยะ Water supply sewage, waste	การก่อสร้าง Construction	การขายปลีก การช้อปปิ้ง whole sale/retail	การขนส่ง และ สถานที่เก็บสินค้า Transportation and storage	ที่พักแรมและ บริการด้านอาหาร Accommodation food service	ที่พิมพ์และ บริการด้านอาหาร Accommodation food service			
ยอดรวม	24,960	2,706	5,559	-	559	3,739	813	1,735	-	1,935	-	TOTAL	
1. ผู้จัดการ ข้าราชการระดับอาวุโส และผู้ช่วยผู้จัดการอาวุโส	-	-	-	-	-	-	-	-	-	-	-	1. managers, senior officials and Legislators	
2. ผู้ประกอบวิชาชีพด้านต่างๆ	4,153	-	1,086	-	-	-	-	-	-	1,073	-	2. Professionals	
3. เจ้าหน้าที่เทคนิคและผู้ประกอบวิชาชีพ ที่เกี่ยวข้องกับด้านต่างๆ	2,945	-	-	-	-	727	-	-	-	862	-	3. Technicians and associate professionals	
4. เสมียน	1,687	-	-	-	-	-	-	-	-	-	-	4. Clerks	
5. พนักงานบริการและผู้จำหน่ายสินค้า	5,336	-	-	-	-	705	-	1,735	-	-	-	5. Service workers and sell goods	
6. ผู้ปฏิบัติงานที่มีฝีมือในด้านการเกษตร ป่าไม้ และประมง	1,846	1,846	-	-	-	-	-	-	-	-	-	6. Skilled agricultural forest and fishery workers	
7. ช่างฝีมือ และผู้ปฏิบัติงานที่เกี่ยวข้อง	1,182	-	623	-	559	-	-	-	-	-	-	7. Craft and associate professionals	
8. ผู้ควบคุมเครื่องจักรโรงงานและเครื่องจักร และผู้ปฏิบัติงานด้านการประกอบ	4,643	-	3,829	-	-	-	813	-	-	-	-	8. Plant and machine controls and assemblers	
9. ผู้ประกอบอาชีพงานพื้นฐาน	3,168	860	-	-	-	2,308	-	-	-	-	-	9. Elementary occupations	
10. คนงานซึ่งไม่ได้จำแนกไว้ในหมวดอื่น	-	-	-	-	-	-	-	-	-	-	-	10. Workers not classifiable by occupation	

ตารางที่ 14 จำนวนผู้ว่างงาน ที่เคยทำงานก่อน ที่เคยทำงานก่อน จำแนกตามอาชีพที่ทำครั้งสุดท้าย อุตสาหกรรมที่ทำครั้งสุดท้าย กรุงเทพมหานคร (ต่อ)

TABLE 14 UNEMPLOYED PERSONS, EVER WORKED BY LAST OCCUPATION, LAST INDUSTRY, BANGKOK METROPOLIS (Contd.)

อาชีพที่ทำครั้งสุดท้าย	อุตสาหกรรมที่ทำครั้งสุดท้าย (ต่อ) Last Industry (Contd.)										LAST OCCUPATION
	กิจกรรมอสังหาริมทรัพย์	กิจกรรมทางวิชาชีพ	การบริหารสนับสนุนและป้องกันประเทศ	บริการราชการ	การศึกษา	งานสังคมสงเคราะห์	ศิลปะ ความบันเทิง และนันทนาการ	บริการด้านอื่นๆ	งานในครัวเรือน	กิจกรรมขององค์กร	
Real estate activities	Professional, scientific and technical activities	Administrative and support service activities	Public administration and defence	Education	Health and social work	Art, entertainment and recreation	Other service	Activities of household	Extra-territorial	Unknown	
ยอดรวม	-	-	2,896	-	3,681	-	1,357	-	-	-	TOTAL
1. ผู้จัดการ ข้าราชการระดับอาวุโสและผู้ปฏิบัติกฎหมาย	-	-	-	-	-	-	-	-	-	-	1. managers, senior officials and Legislators
2. ผู้ประกอบวิชาชีพด้านต่างๆ	-	-	-	-	1,993	-	-	-	-	-	2. Professionals
3. เจ้าหน้าที่เทคนิคและผู้ประกอบวิชาชีพที่เกี่ยวข้องกับด้านต่างๆ	-	-	-	-	-	-	1,357	-	-	-	3. Technicians and associate professionals
4. เสมียน	-	-	-	-	1,687	-	-	-	-	-	4. Clerks
5. พนักงานบริการและผู้จำหน่ายสินค้า	-	-	2,896	-	-	-	-	-	-	-	5. Service workers and sell goods workers
6. ผู้ปฏิบัติงานที่มีมือไม่ผ่านการเกษตรป่าไม้ และประมง	-	-	-	-	-	-	-	-	-	-	6. Skilled agricultural forest and fishery workers
7. ช่างฝีมือ และผู้ปฏิบัติงานที่เกี่ยวข้อง	-	-	-	-	-	-	-	-	-	-	7. Craft and associate professionals
8. ผู้ควบคุมเครื่องจักรโรงงานและเครื่องจักรและผู้ปฏิบัติงานด้านการประกอบ	-	-	-	-	-	-	-	-	-	-	8. Plant and machine controllers and assemblers
9. ผู้ประกอบอาชีพงานพื้นฐาน	-	-	-	-	-	-	-	-	-	-	9. Elementary occupations
10. คนงานซึ่งไม่ได้จำแนกไว้ในหมวดอื่น	-	-	-	-	-	-	-	-	-	-	10. Workers not classifiable by occupation

ตารางที่ 14 จำนวนผู้ว่างงาน โดยแยกตามอาชีพที่ทำงานก่อน จ้าแมตตามอาชีพที่ทำงานสุดท้าย อุตสาหกรรมที่ทำงานสุดท้าย และเพศ กรุงเทพมหานคร  
TABLE 14 UNEMPLOYED PERSONS, EVER WORKED BY LAST OCCUPATION, LAST INDUSTRY AND SEX, BANGKOK METROPOLIS

อาชีพที่ทำงานสุดท้าย	อุตสาหกรรมที่ทำงานสุดท้าย										กิจการบริการเงินและการประกันภัย Financial Intermediation	ข้อมูลข่าวสารและการสื่อสาร Information and communication	ที่พักแรมและบริการด้านอาหาร Accommodation and food service	การขนส่งและสถานีที่เคลื่อนที่ Transportation and storage	การผลิตและการขุดเจาะ Manufacturing and mining	ไฟฟ้า ก๊าซ ไอน้ำ ระบบปรับอากาศ Electricity and water supply	การก่อสร้าง Construction	อุตสาหกรรมที่ทำงานสุดท้าย		LAST OCCUPATION
	รวม	เกษตรกรรม การป่าไม้ และการประมง Agriculture and forestry	การขุดเจาะเหมืองแร่และเหมืองหิน Mining	การผลิต Manufacturing	ไฟฟ้า ก๊าซ ไอน้ำ ระบบปรับอากาศ Electricity and water supply	การก่อสร้าง Construction	การขนส่ง การขายปลีก การค้าส่ง และการซ่อมแซม Transportation and storage, retail trade, and repair	การผลิตและการขุดเจาะ Manufacturing and mining	เกษตรกรรม การป่าไม้ และการประมง Agriculture and forestry	การขนส่ง การขายปลีก การค้าส่ง และการซ่อมแซม Transportation and storage, retail trade, and repair								LAST OCCUPATION		
ชาย	17,148	2,706	-	3,207	-	559	3,013	813	1,735	862	-	MALE								
1. ผู้จัดการ ข้าราชการระดับอาวุโสและผู้บังคับบัญชา และผู้บริหารระดับสูง	-	-	-	-	-	-	-	-	-	-	-	1. managers, senior officials and Legislators								
2. ผู้ประกอบวิชาชีพชั้นต้นต่าง ๆ	1,086	-	1,086	-	-	-	-	-	-	-	-	2. Professionals								
3. เจ้าหน้าที่เทคนิคและผู้ประกอบวิชาชีพที่เกี่ยวข้องกับด้านต่าง ๆ	2,219	-	-	-	-	-	-	-	-	862	-	3. Technicians and associate professionals								
4. เสมียน	-	-	-	-	-	-	-	-	-	-	-	4. Clerks								
5. พนักงานบริการและผู้จำหน่ายสินค้า	5,336	-	-	-	-	705	-	-	1,735	-	-	5. Service workers and sell goods								
6. ผู้ปฏิบัติงานที่มีฝีมือในด้านการเกษตร ป่าไม้ และประมง	1,846	1,846	-	-	-	-	-	-	-	-	-	6. Skilled agricultural forest and fishery workers								
7. ช่างฝีมือ และผู้ปฏิบัติงานที่เกี่ยวข้อง	559	-	-	-	559	-	-	-	-	-	-	7. Craft and associate professionals								
8. ผู้ควบคุมเครื่องจักรโรงงานและเครื่องจักรและผู้ปฏิบัติงานด้านการประกอบ	2,934	-	2,120	-	-	-	-	813	-	-	-	8. Plant and machine controllers and assemblers								
9. ผู้ประกอบอาชีพงานพื้นฐาน	3,168	860	-	-	-	2,308	-	-	-	-	-	9. Elementary occupations								
10. คนงานซึ่งไม่ได้จำแนกไว้ในหมวดอื่น	-	-	-	-	-	-	-	-	-	-	-	10. Workers not classifiable by occupation								
หญิง	7,812	-	2,332	-	-	727	-	-	-	1,073	-	FEMALE								
1. ผู้จัดการ ข้าราชการระดับอาวุโสและผู้บังคับบัญชา และผู้บริหารระดับสูง	-	-	-	-	-	-	-	-	-	-	-	1. managers, senior officials and Legislators								
2. ผู้ประกอบวิชาชีพชั้นต้นต่าง ๆ	3,066	-	-	-	-	-	-	-	-	1,073	-	2. Professionals								
3. เจ้าหน้าที่เทคนิคและผู้ประกอบวิชาชีพที่เกี่ยวข้องกับด้านต่าง ๆ	727	-	-	-	-	727	-	-	-	-	-	3. Technicians and associate professionals								
4. เสมียน	1,687	-	-	-	-	-	-	-	-	-	-	4. Clerks								
5. พนักงานบริการและผู้จำหน่ายสินค้า	-	-	-	-	-	-	-	-	-	-	-	5. Service workers and sell goods								
6. ผู้ปฏิบัติงานที่มีฝีมือในด้านการเกษตร ป่าไม้ และประมง	-	-	-	-	-	-	-	-	-	-	-	6. Skilled agricultural forest and fishery workers								
7. ช่างฝีมือ และผู้ปฏิบัติงานที่เกี่ยวข้อง	623	-	623	-	-	-	-	-	-	-	-	7. Craft and associate professionals								
8. ผู้ควบคุมเครื่องจักรโรงงานและเครื่องจักรและผู้ปฏิบัติงานด้านการประกอบ	1,709	-	1,709	-	-	-	-	-	-	-	-	8. Plant and machine controllers and assemblers								
9. ผู้ประกอบอาชีพงานพื้นฐาน	-	-	-	-	-	-	-	-	-	-	-	9. Elementary occupations								
10. คนงานซึ่งไม่ได้จำแนกไว้ในหมวดอื่น	-	-	-	-	-	-	-	-	-	-	-	10. Workers not classifiable by occupation								

ตารางที่ 14 จำนวนผู้ว่างงาน ที่เคยทำงานมาก่อน จำแนกตามอาชีพที่ครั้งสุดท้าย อุตสาหกรรมที่ครั้งสุดท้าย และเพศ กรุงเทพมหานคร (ต่อ)  
 TABLE 14 UNEMPLOYED PERSONS, EVER WORKED BY LAST OCCUPATION, LAST INDUSTRY AND SEX, BANGKOK METROPOLIS (Contd.)

ไตรมาสที่ 2/2558 : Quarter 2/2015

อาชีพที่ครั้งสุดท้าย	อุตสาหกรรมที่ครั้งสุดท้าย (ต่อ) Last Industry (Contd.)										กิจกรรมของ องค์กร Extra- territorial	ไม่ทราบ Unknown	LAST OCCUPATION
	กิจกรรม อสังหาริมทรัพย์ Real estate activities	กิจกรรมทางวิชาชีพ วิทย์และเทคโนโลยี Professional, scientific technical activities	การบริหารสนับสนุน และอสังหาริมทรัพย์ Administrative and support service activities	การบริหารราชการ ป้องกันประเทศ Public admin- istration defence	การศึกษา Education	กิจกรรมด้านสุขภาพ งานสังคมสงเคราะห์ Health and social work	ศิลปะ ความบันเทิง และนันทนาการ Art, entertainment	บริการอื่นๆ Other service	งานในครัวเรือน ส่วนตัว Activities of household	กิจกรรมของ องค์กร Extra- territorial			
<b>ชาย</b>			2,896			1,357							<b>MALE</b>
1. ผู้จัดการ ข้าราชการระดับอาวุโส และผู้บังคับบัญชา	-	-	-	-	-	-	-	-	-	-	-	-	1. managers, senior officials and Legislators
2. ผู้ประกอบวิชาชีพด้านต่างๆ	-	-	-	-	-	-	-	-	-	-	-	-	2. Professionals
3. เจ้าหน้าที่เทคนิคและผู้ประกอบวิชาชีพ ที่เกี่ยวข้องกันต่างๆ	-	-	-	-	-	1,357	-	-	-	-	-	-	3. Technicians and associate professionals
4. เสมียน	-	-	-	-	-	-	-	-	-	-	-	-	4. Clerks
5. พนักงานบริการและผู้จำหน่ายสินค้า	-	-	2,896	-	-	-	-	-	-	-	-	-	5. Service workers and sell goods
6. ผู้ปฏิบัติงานที่มีฝีมือในด้านเกษตร ป่าไม้ และประมง	-	-	-	-	-	-	-	-	-	-	-	-	6. Skilled agricultural forest and fishery workers
7.ช่างฝีมือ และผู้ปฏิบัติงานที่เกี่ยวข้อง	-	-	-	-	-	-	-	-	-	-	-	-	7. Craft- and associate professionals
8. ผู้ควบคุมเครื่องจักรโรงงานและเครื่องจักร และผู้ปฏิบัติงานด้านการประกอบ	-	-	-	-	-	-	-	-	-	-	-	-	8. Plant and machine controllers and assemblers
9. ผู้ประกอบอาชีพงานพื้นฐาน	-	-	-	-	-	-	-	-	-	-	-	-	9. Elementary occupations
10. คนงานซึ่งไม่ได้จำแนกไว้ในหมวดอื่น	-	-	-	-	-	-	-	-	-	-	-	-	10. Workers not classifiable by occupation
<b>หญิง</b>						3,681							<b>FEMALE</b>
1. ผู้จัดการ ข้าราชการระดับอาวุโส และผู้บังคับบัญชา	-	-	-	-	-	-	-	-	-	-	-	-	1. managers, senior officials and Legislators
2. ผู้ประกอบวิชาชีพด้านต่างๆ	-	-	-	-	-	1,993	-	-	-	-	-	-	2. Professionals
3. เจ้าหน้าที่เทคนิคและผู้ประกอบวิชาชีพ ที่เกี่ยวข้องกันต่างๆ	-	-	-	-	-	-	-	-	-	-	-	-	3. Technicians and associate professionals
4. เสมียน	-	-	-	-	-	1,687	-	-	-	-	-	-	4. Clerks
5. พนักงานบริการและผู้จำหน่ายสินค้า	-	-	-	-	-	-	-	-	-	-	-	-	5. Service workers and sell goods
6. ผู้ปฏิบัติงานที่มีฝีมือในด้านเกษตร ป่าไม้ และประมง	-	-	-	-	-	-	-	-	-	-	-	-	6. Skilled agricultural forest and fishery workers
7.ช่างฝีมือ และผู้ปฏิบัติงานที่เกี่ยวข้อง	-	-	-	-	-	-	-	-	-	-	-	-	7. Craft- and associate professionals
8. ผู้ควบคุมเครื่องจักรโรงงานและเครื่องจักร และผู้ปฏิบัติงานด้านการประกอบ	-	-	-	-	-	-	-	-	-	-	-	-	8. Plant and machine controllers and assemblers
9. ผู้ประกอบอาชีพงานพื้นฐาน	-	-	-	-	-	-	-	-	-	-	-	-	9. Elementary occupations
10. คนงานซึ่งไม่ได้จำแนกไว้ในหมวดอื่น	-	-	-	-	-	-	-	-	-	-	-	-	10. Workers not classifiable by occupation

ตารางที่ 15 จำนวนลูกจ้าง จำแนกตามค่าจ้างเฉลี่ย ผลประโยชน์อื่นๆ ที่ได้รับ อุตสาหกรรม กรุงเทพมหานคร  
TABLE 15 EMPLOYEE BY AVERAGE WAGE, FRINGE BENEFIT, INDUSTRY, BANGKOK METROPOLIS

ไตรมาสที่ 2/2558 : Quarter 2/2015

หน่วยเป็นพัน : In Thousands

อุตสาหกรรม	จำนวนลูกจ้าง Total Employee	ลูกจ้างที่ได้รับผลประโยชน์อื่นๆ Employee Receive Fringe Benefit										INDUSTRY
		ได้รับเป็นเงิน In Cash					ได้รับเป็นสิ่งของ In Kind					
		โบนัส Bonus	ค่าล่วงเวลา Overtime	เงินอื่นๆ Other Income	อาหาร Food	เครื่องแต่งกาย Clothes	ที่อยู่อาศัย Housing	อื่นๆ Others				
<b>ยอดรวม</b>	<b>3,696.1</b>	<b>19,002.8</b>	<b>16.7</b>	<b>220.1</b>	<b>247.2</b>	<b>238.9</b>	<b>8.3</b>	<b>197.1</b>	<b>14.6</b>	<b>TOTAL</b>		
1. เกษตรกรรม การป่าไม้ และการประมง	33.5	7,996.7	-	-	-	-	-	10.0	-	1. Agriculture, forestry and fishing		
2. การทำเหมืองแร่ และเหมืองหิน	5.5	47,118.3	-	-	-	-	-	-	-	2. Mining and quarrying		
3. การผลิต	945.1	16,584.2	0.9	84.8	42.6	15.3	0.9	26.1	-	3. Manufacturing		
4. ไฟฟ้า ก๊าซ ไอน้ำและระบบปรับอากาศ	20.1	32,983.3	-	0.5	0.4	-	-	-	-	4. Electricity, gas, steam and air conditioning supply		
5. การจัดการและการบำบัดน้ำเสีย ของเสีย และสิ่งปฏิกูล	7.8	19,119.0	-	-	0.5	-	-	-	-	5. Water supply; sewerage, waste management and remediation activities		
6. การก่อสร้าง	187.0	16,270.7	-	24.6	9.6	-	-	15.3	-	6. Construction		
7. การขนส่ง และการขายปลีก การซ่อมยานยนต์	647.5	17,478.9	0.8	16.3	54.9	9.4	0.6	24.4	5.6	7. Wholesale and retail trade; repair of motor vehicles and motorcycles		
8. การขนส่ง และสถานที่เก็บสินค้า	235.3	21,972.4	1.8	26.3	29.0	6.5	0.7	10.8	1.5	8. Transportation and storage		
9. ที่พักแรมและบริการด้านอาหาร	213.9	13,658.5	2.5	11.3	22.5	123.3	-	15.5	1.5	9. Accommodation and food service activities		
10. ข้อมูลข่าวสารและการสื่อสาร	123.0	28,783.4	1.6	3.9	5.0	0.8	-	-	1.5	10. Information and communication		
11. กิจกรรมทางการเงินและการประกันภัย	194.0	26,910.1	4.8	4.2	12.7	-	2.1	-	-	11. Financial and insurance activities		
12. กิจกรรมอสังหาริมทรัพย์	71.9	18,639.8	-	1.2	2.9	-	-	6.8	-	12. Real estate activities		
13. กิจกรรมทางวิชาชีพ วิทยาศาสตร์ และเทคนิค	143.0	27,813.7	0.7	0.6	8.7	-	-	2.5	-	13. Professional, scientific and technical activities		
14. กิจกรรมการบริหารและการสนับสนุน	189.1	13,600.8	-	21.7	10.5	8.8	-	7.8	0.5	14. Administrative and support service activities		
15. การบริหารราชการ การป้องกันประเทศ การประกันสังคม	218.4	23,620.0	2.6	6.9	20.2	0.9	1.8	1.5	-	15. Public administration and defence; compulsory social security		
16. การศึกษา	145.8	29,314.6	-	-	12.2	0.3	-	1.5	0.7	16. Education		
17. กิจกรรมด้านสุขภาพและงานสังคมสงเคราะห์	95.1	21,459.8	-	6.0	3.9	0.6	-	-	0.6	17. Human health and social work activities		
18. ศิลปะ ความบันเทิง และนันทนาการ	26.8	13,148.6	-	2.8	8.0	0.6	-	2.2	-	18. Arts, entertainment and recreation		
19. กิจกรรมบริการด้านอื่น ๆ	51.0	12,276.0	1.0	4.1	0.3	1.4	1.4	5.9	-	19. Other service activities		
20. กิจกรรมการจ้างงานในครัวเรือนส่วนบุคคล การผลิตสินค้าและบริการที่ตนเองเพื่อใช้ในครัวเรือน	110.0	9,215.1	-	4.9	1.3	71.0	0.8	66.9	2.8	20. Activities of households as employers; undifferentiated goods and services-producing activities of households for own use		
21. กิจกรรมขององค์กรระหว่างประเทศ	3.1	55,354.7	-	-	-	-	-	-	-	21. Activities of extraterritorial organizations and bodies		
22. ไม่ทราบ	29.2	16,563.9	-	-	2.0	-	-	-	-	22. Unknown		





ตารางที่ 16 จำนวนลูกจ้างเอกชน จำแนกตามค่าจ้างเฉลี่ย ผลประโยชน์ที่ได้รับ อุตสาหกรรม กรุงเทพมหานคร

TABLE 16 PRIVATE EMPLOYEE BY AVERAGE WAGE, FRINGE BENEFIT, INDUSTRY, BANGKOK METROPOLIS

อุตสาหกรรม	จำนวน ลูกจ้างเอกชน Total Private Employee	ค่าจ้างเฉลี่ย Average Wage	ลูกจ้างเอกชนที่ได้รับผลประโยชน์อื่น ๆ						ได้รับเป็นเงิน In Cash	Private Employee Receive Fringe Benefit			INDUSTRY
			ได้รับเป็นเงิน In Cash		ได้รับเป็นสิ่งของ In Kind			Private Employee Receive Fringe Benefit					
			โบนัส Bonus	ค่าล่วงเวลา Overtime	เงินอื่น ๆ Other Income	อาหาร Food	เครื่องแต่งกาย Clothes	ที่อยู่อาศัย Housing		อื่นๆ Others	อื่นๆ Others	อื่นๆ Others	
<b>ยอดรวม</b>	<b>3,209.5</b>	<b>17,915.6</b>	<b>10.1</b>	<b>202.7</b>	<b>203.7</b>	<b>236.7</b>	<b>3.7</b>	<b>193.4</b>	<b>13.9</b>	<b>TOTAL</b>			
1 เกษตรกรรม การป่าไม้ และการประมง	33.5	7,996.7	-	-	-	-	-	10.0	-	1. Agriculture, forestry and fishing			
2. การทำเหมืองแร่ และเหมืองหิน	5.0	45,652.8	-	-	-	-	-	-	-	2. Mining and quarrying			
3. การผลิต	929.9	16,306.4	0.9	84.8	40.0	15.3	0.9	25.5	-	3. Manufacturing			
4. ไฟฟ้า ก๊าซ ไอน้ำและระบบปรับอากาศ	-	-	-	-	-	-	-	-	-	4. Electricity, gas, steam and air conditioning supply			
5. การจัดหา การจัดการและการบำบัดน้ำเสีย ของเสีย และสิ่งปฏิกูล	1.0	9,100.0	-	-	-	-	-	-	-	5. Water supply; sewerage, waste management and remediation activities			
6. การก่อสร้าง	187.0	16,270.7	-	24.6	9.6	-	-	15.3	-	6. Construction			
7. การขนส่ง และการขายปลีก การซ่อมยานยนต์	646.9	17,489.3	0.8	16.3	54.9	9.4	0.6	24.4	5.6	7. Wholesale and retail trade; repair of motor vehicles and motorcycles			
8. การขนส่ง และสถานที่เก็บสินค้า	187.2	19,171.5	-	19.3	25.3	6.5	-	10.8	1.5	8. Transportation and storage			
9. ที่พักแรมและบริการด้านอาหาร	213.2	13,674.2	2.5	10.6	22.5	122.6	-	15.5	1.5	9. Accommodation and food service activities			
10. ข้อมูลข่าวสารและการสื่อสาร	106.1	27,672.2	1.6	3.9	5.0	0.8	-	-	1.5	10. Information and communication			
11. กิจกรรมทางการเงินและการประกันภัย	176.8	25,722.6	2.7	4.2	11.8	-	-	-	-	11. Financial and insurance activities			
12. กิจกรรมอสังหาริมทรัพย์	71.9	18,639.8	-	1.2	2.9	-	-	6.8	-	12. Real estate activities			
13. กิจกรรมทางวิชาชีพ วิทยาศาสตร์ และเทคนิค	136.7	28,334.6	0.7	0.6	8.7	-	-	2.5	-	13. Professional, scientific and technical activities			
14. กิจกรรมการบริหารและการสนับสนุน	188.5	13,602.7	-	21.7	10.5	8.8	-	7.8	0.5	14. Administrative and support service activities			
15. การบริหารราชการ การป้องกันประเทศ การประกันสังคม	-	-	-	-	-	-	-	-	-	15. Public administration and defence; compulsory social security			
16. การศึกษา	63.7	30,483.1	-	-	-	0.3	-	-	-	16. Education			
17. กิจกรรมด้านสุขภาพและงานสังคมสงเคราะห์	43.6	26,427.0	-	3.7	1.0	-	-	-	0.6	17. Human health and social work activities			
18. ศิลปะ ความบันเทิง และนันทนาการ	25.4	12,833.3	-	2.8	8.0	0.6	-	2.2	-	18. Arts, entertainment and recreation			
19. กิจกรรมบริการด้านอื่น ๆ	51.0	12,276.0	1.0	4.1	0.3	1.4	1.4	5.9	-	19. Other service activities			
20. กิจกรรมการจ้างงานในครัวเรือนส่วนบุคคล การผลิตสินค้าและบริการที่ขึ้นเองเพื่อใช้ในครัวเรือน	110.0	9,215.1	-	4.9	1.3	71.0	0.8	66.9	2.8	20. Activities of households as employers; undifferentiated goods and services-producing activities of households for own use			
21. กิจกรรมขององค์การระหว่างประเทศ	3.1	55,354.7	-	-	-	-	-	-	-	21. Activities of extraterritorial organizations and bodies			
22. ไม่ทราบ	29.2	16,563.9	-	-	2.0	-	-	-	-	22. Unknown			

ไตรมาสที่ 2/2558 : Quarter 2/2015

หน่วยเป็นพัน : In Thousands

ตารางที่ 16 จำนวนลูกจ้างเอกชน จำนวนตามค่าจ้างเฉลี่ย ผลประโยชน์อื่นที่ได้รับ อุตสาหกรรม และเพศ กรุงเทพมหานคร  
TABLE 16 PRIVATE EMPLOYEE BY AVERAGE WAGE, FRINGE BENEFIT, INDUSTRY AND SEX, BANGKOK METROPOLIS

อุตสาหกรรม Industry	จำนวนลูกจ้าง Total Private Employee	ค่าจ้างเฉลี่ย Average Wage	ลูกจ้างเอกชนที่ได้รับประโยชน์อื่นๆ Private Employees Receive Fringe Benefit						ค่าจ้างเฉลี่ย Average Wage	จำนวนลูกจ้าง Total Private Employee	อุตสาหกรรม Industry
			ได้รับเป็นเงิน In Cash			ได้รับเป็นสิ่งของ In Kind					
			โบนัส Bonus	ค่าล่วงเวลา Overtime	เงินอื่นๆ Other Income	อาหาร Food	เครื่องแต่งกาย Clothes	ที่อยู่อาศัย Housing			
<b>ชาย</b>										<b>MALE</b>	
1. เกษตรกรรม การป่าไม้ และการประมง	1,640.4	18,665.7	2.7	125.2	127.6	71.4	0.9	74.6	7.0	- 1. Agriculture, forestry and fishing	
2. การทำเหมืองแร่ และเหมืองหิน	18.3	7,670.0	-	-	-	-	-	10.0	-	- 2. Mining and quarrying	
3. การผลิต	479.3	17,198.6	-	51.2	22.7	8.0	0.9	14.1	-	- 3. Manufacturing	
4. ไฟฟ้า ก๊าซ ไอน้ำ และระบบปรับอากาศ	-	-	-	-	-	-	-	-	-	- 4. Electricity, gas, steam and air conditioning supply	
5. การจัดหา การจัดการและการบำบัดน้ำเสีย ของเสีย และสิ่งปฏิกูล	-	-	-	-	-	-	-	-	-	- 5. Water supply, sewerage, waste management and remediation activities	
6. การก่อสร้าง	137.2	15,569.1	-	15.6	5.5	-	-	10.8	-	- 6. Construction	
7. การขนส่ง และการขุดลอก การซ่อมยานยนต์	359.6	17,501.6	0.8	8.1	39.5	3.1	-	14.0	-	3.0 7. Wholesale and retail trade; repair of motor vehicles and motorcycles	
8. การขนส่ง และสถานที่เก็บสินค้า	18,095.3	18,095.3	-	19.3	18.1	1.8	-	6.2	-	1.5 8. Transportation and storage	
9. ที่พักแรมและบริการด้านอาหาร	87.9	14,532.2	1.9	4.4	13.1	50.6	-	3.5	-	1.1 9. Accommodation and food service activities	
10. ซ่อมบำรุงยานและการสื่อสาร	56.9	26,009.7	-	3.1	4.5	-	-	-	-	0.9 10. Information and communication	
11. กิจกรรมทางการเงินและการประกันภัย	79.1	29,161.5	-	1.1	4.8	-	-	-	-	- 11. Financial and insurance activities	
12. กิจกรรมอสังหาริมทรัพย์	22.0	25,352.2	-	1.2	0.9	-	-	1.9	-	- 12. Real estate activities	
13. กิจกรรมทางวิชาชีพ วิทยาศาสตร์ และเทคนิค	71.2	32,253.5	-	0.6	3.9	-	-	-	-	- 13. Professional, scientific and technical activities	
14. กิจกรรมการบริหารและการบริการสนับสนุน	92.5	13,356.1	-	13.6	7.7	4.5	-	4.4	-	- 14. Administrative and support service activities	
15. การบริหารราชการ การป้องกันประเทศ การประมง	-	-	-	-	-	-	-	-	-	- 15. Public administration and defence; compulsory social security	
16. การศึกษา	21.0	37,872.8	-	-	-	-	-	-	-	- 16. Education	
17. กิจกรรมด้านสุขภาพและงานสังคมสงเคราะห์	9.9	38,810.8	-	0.8	-	-	-	-	-	- 17. Human health and social work activities	
18. ศิลปะ ความบันเทิง และนันทนาการ	15.6	14,949.7	-	2.2	4.1	-	-	1.6	-	- 18. Arts, entertainment and recreation	
19. กิจกรรมบริการด้านอื่น ๆ	18.4	12,274.9	-	0.9	-	-	-	3.1	-	- 19. Other service activities	
20. กิจกรรมการจ้างงานในครัวเรือนส่วนบุคคล	22.3	11,143.1	-	3.1	0.7	3.4	-	5.2	-	0.5 20. Activities of households as employers; undifferentiated goods and services-producing activities of households for own use	
21. กิจกรรมขององค์กรระหว่างประเทศ	1.7	60,000.0	-	-	-	-	-	-	-	- 21. Activities of extraterritorial organizations and bodies	
22. ไม่ทราบ	16.7	15,528.8	-	-	2.0	-	-	-	-	- 22. Unknown	
<b>หญิง</b>										<b>FEMALE</b>	
1. เกษตรกรรม การป่าไม้ และการประมง	1,569.0	17,131.4	7.4	77.5	76.1	165.4	2.7	118.9	6.9	- 1. Agriculture, forestry and fishing	
2. การทำเหมืองแร่ และเหมืองหิน	15.2	8,390.0	-	-	-	-	-	-	-	- 2. Mining and quarrying	
3. การผลิต	450.6	15,357.6	0.9	33.6	17.3	7.3	-	11.3	-	- 3. Manufacturing	
4. ไฟฟ้า ก๊าซ ไอน้ำ และระบบปรับอากาศ	-	-	-	-	-	-	-	-	-	- 4. Electricity, gas, steam and air conditioning supply	
5. การจัดหา การจัดการและการบำบัดน้ำเสีย ของเสีย และสิ่งปฏิกูล	1.0	9,100.0	-	-	-	-	-	-	-	- 5. Water supply, sewerage, waste management and remediation activities	
6. การก่อสร้าง	49.9	18,201.2	-	9.0	4.1	-	-	4.5	-	- 6. Construction	
7. การขนส่ง และการขุดลอก การซ่อมยานยนต์	287.3	17,474.0	-	8.2	15.5	6.3	0.6	10.4	-	2.6 7. Wholesale and retail trade; repair of motor vehicles and motorcycles	
8. การขนส่ง และสถานที่เก็บสินค้า	59.4	21,484.6	-	7.1	7.1	4.7	-	4.6	-	- 8. Transportation and storage	
9. ที่พักแรมและบริการด้านอาหาร	125.3	13,057.9	0.6	6.3	9.4	72.0	-	12.0	-	0.4 9. Accommodation and food service activities	
10. ซ่อมบำรุงยานและการสื่อสาร	49.3	29,590.9	1.6	0.8	0.5	0.8	-	-	-	0.6 10. Information and communication	
11. กิจกรรมทางการเงินและการประกันภัย	97.7	22,937.9	2.7	3.1	6.9	-	-	-	-	- 11. Financial and insurance activities	
12. กิจกรรมอสังหาริมทรัพย์	49.9	15,684.9	-	-	2.0	-	-	5.0	-	- 12. Real estate activities	
13. กิจกรรมทางวิชาชีพ วิทยาศาสตร์ และเทคนิค	65.5	24,071.8	0.7	-	4.8	-	-	2.5	-	- 13. Professional, scientific and technical activities	
14. กิจกรรมการบริหารและการบริการสนับสนุน	96.0	13,840.2	-	8.1	2.8	4.4	-	3.4	-	0.5 14. Administrative and support service activities	
15. การบริหารราชการ การป้องกันประเทศ การประมง	-	-	-	-	-	-	-	-	-	- 15. Public administration and defence; compulsory social security	
16. การศึกษา	42.7	26,843.1	-	-	-	0.3	-	-	-	- 16. Education	
17. กิจกรรมด้านสุขภาพและงานสังคมสงเคราะห์	33.7	22,798.4	-	2.9	1.0	-	-	-	-	0.6 17. Human health and social work activities	
18. ศิลปะ ความบันเทิง และนันทนาการ	9.8	9,484.5	-	0.6	3.9	0.6	-	0.6	-	- 18. Arts, entertainment and recreation	
19. กิจกรรมบริการด้านอื่น ๆ	32.6	12,276.7	1.0	3.2	0.3	1.4	1.4	2.8	-	- 19. Other service activities	
20. กิจกรรมการจ้างงานในครัวเรือนส่วนบุคคล	87.8	8,726.2	-	1.8	0.6	67.6	0.8	61.7	-	2.3 20. Activities of households as employers; undifferentiated goods and services-producing activities of households for own use	
21. กิจกรรมขององค์กรระหว่างประเทศ	1.4	50,000.0	-	-	-	-	-	-	-	- 21. Activities of extraterritorial organizations and bodies	
22. ไม่ทราบ	12.5	17,951.8	-	-	-	-	-	-	-	- 22. Unknown	





ตารางที่ 18 จำนวนลูกจ้าง จำแนกตามอาชีพ ระดับของรายได้ กรุงเทพมหานคร  
TABLE 18 EMPLOYEE BY OCCUPATION, INCOME CLASS , BANGKOK METROPOLIS

ไตรมาสที่ 2/2558 : Quarter 2/2015

หน่วยเป็นพัน : In Thousands

ระดับของรายได้	อาชีพ Occupation											รวม	INCOME CLASS
	ผู้บัญชาการ Legislators & Managers	ผู้จัดการ ด้านต่างๆ Profes- sional	เจ้าหน้าที่เทคนิค และผู้ประกอบ วิชาชีพ Technicians	เสมียน พนักงานบริการ ผู้จำหน่ายสินค้า Service Workers	ด้านการเกษตร ป่าไม้และประมง & Fishery	ช่างฝีมือและผู้ปฏิบัติ งานที่เกี่ยวข้อง Craft & associat	ผู้ควบคุมเครื่องจักร งานด้านการประกอบ Plant & Machine controlors	ผู้ประกอบอาชีพ งานพื้นฐาน Elementary occupations	คนงานซึ่งมี ได้จำแนกร ในหมวดอื่น Not classifiable	TOTAL			
ยอดรวม	297.9	543.9	449.6	406.8	598.9	18.9	471.6	445.3	467.1	32.8	3,732.8	TOTAL	
ต่ำกว่า 1,501 บาท	-	-	-	-	-	-	-	0.9	-	-	0.9	Less than 1,501 Baht	
1,501 - 2,500 บาท	-	-	0.6	-	-	-	-	-	-	-	0.8	1,501 - 2,500 Baht	
2,501 - 3,500 บาท	-	-	-	-	2.5	-	-	-	-	-	10.1	2,501 - 3,500 Baht	
3,501 - 4,500 บาท	-	-	-	-	0.4	-	1.6	-	-	-	5.2	3,501 - 4,500 Baht	
4,501 - 5,500 บาท	-	-	0.9	-	3.5	-	0.6	2.0	-	-	5.6	4,501 - 5,500 Baht	
5,501 - 6,500 บาท	-	-	-	3.3	16.5	2.2	6.6	3.8	19.9	-	52.4	5,501 - 6,500 Baht	
6,501 - 7,500 บาท	-	1.9	0.4	4.0	21.9	1.2	20.3	13.4	37.8	-	101.0	6,501 - 7,500 Baht	
7,501 - 10,000 บาท	0.7	9.7	20.3	67.7	192.4	9.7	198.7	198.5	297.5	1.3	996.3	7,501 - 10,000 Baht	
10,001 - 15,000 บาท	26.9	63.8	88.8	164.2	239.0	5.8	166.4	180.6	82.8	11.0	1,029.5	10,001 - 15,000 Baht	
15,001 - 20,000 บาท	39.7	134.0	159.5	102.6	68.1	-	50.9	34.3	4.9	6.3	600.2	15,001 - 20,000 Baht	
20,001 - 30,000 บาท	68.9	160.2	106.3	51.1	39.5	-	16.7	9.8	-	6.8	459.2	20,001 - 30,000 Baht	
มากกว่า 30,000 บาท	156.5	166.5	69.4	9.3	11.6	-	6.5	2.0	-	1.1	422.9	More than 30,000 Baht	
ไม่ทราบ	5.2	7.9	3.5	4.6	3.6	-	3.2	-	2.4	6.3	36.7	Unknown	

ตารางที่ 18 จำนวนลูกจ้าง จำแนกตามอาชีพ ระดับของรายได้ และเพศ กรุงเทพมหานคร

TABLE 18 EMPLOYEE BY OCCUPATION, INCOME CLASS AND SEX , BANGKOK METROPOLIS

ไตรมาสที่ 2/2558 : Quarter 2/2015

นับเป็นพัน : In Thousands

ระดับของรายได้	รวม	อาชีพ Occupation											ผู้ประกอบอาชีพ		INCOME CLASS	
		ผู้จัดการ Legislators & Managers	ผู้ประกอบอาชีพ ด้านต่างๆ Profes- sional	เจ้าหน้าที่เทคนิค และช่างประกอบ วิชาชีพ Technicians	เสมียน Clerks	พนักงานบริการ ผู้จำหน่ายสินค้า Service Workers	ด้านการเกษตร ป่าไม้และประมง Agricultural & Fishery	ช่างฝีมือและผู้ปฏิบัติ งานที่เกี่ยวข้อง Craft & associat	ผู้ควบคุมเครื่องจักร งานด้านการประกอบ Plant & Machine controlors	ผู้ประกอบอาชีพ งานพื้นฐาน Elementary occupations	คนงานซึ่งมี ได้จำแนกไว้ ไม่พบเคอีน Not classifiable					
<b>ชาย</b>	<b>1,905.2</b>	143.8	261.6	223.8	127.8	278.8	11.7	367.4	314.1	158.2	17.9	<b>MALE</b>				
ต่ำกว่า 1,501 บาท	0.9	-	-	-	-	-	-	-	0.9	-	-	Less than 1,501 Baht				
1,501 - 2,500 บาท	-	-	-	-	-	-	-	-	-	-	-	1,501 - 2,500 Baht				
2,501 - 3,500 บาท	6.2	-	-	-	-	-	-	-	-	6.2	-	2,501 - 3,500 Baht				
3,501 - 4,500 บาท	-	-	-	-	-	-	-	-	-	-	-	3,501 - 4,500 Baht				
4,501 - 5,500 บาท	4.1	-	-	0.9	-	2.2	-	-	1.1	-	-	4,501 - 5,500 Baht				
5,501 - 6,500 บาท	17.6	-	-	-	0.7	6.1	-	5.2	1.1	4.5	-	5,501 - 6,500 Baht				
6,501 - 7,500 บาท	40.9	-	1.9	0.4	-	8.6	1.2	15.1	6.0	7.6	-	6,501 - 7,500 Baht				
7,501 - 10,000 บาท	463.6	0.7	1.9	12.8	19.2	76.2	6.2	134.8	109.3	101.2	1.3	7,501 - 10,000 Baht				
10,001 - 15,000 บาท	600.7	14.6	20.0	44.9	58.5	123.3	4.3	143.5	152.6	32.8	6.2	10,001 - 15,000 Baht				
15,001 - 20,000 บาท	291.3	14.8	61.2	71.6	30.8	30.6	-	44.8	31.5	4.0	2.1	15,001 - 20,000 Baht				
20,001 - 30,000 บาท	237.3	35.1	85.8	48.1	13.9	25.4	-	14.8	9.8	-	4.5	20,001 - 30,000 Baht				
มากกว่า 30,000 บาท	225.1	76.5	89.1	42.0	3.1	6.0	-	6.0	2.0	-	0.5	More than 30,000 Baht				
ไม่ทราบ	17.6	2.2	1.7	3.1	1.7	0.5	-	3.2	-	1.8	3.4	Unknown				
<b>หญิง</b>	<b>1,827.6</b>	154.1	282.3	225.8	279.0	320.1	7.2	104.2	131.2	308.9	14.9	<b>FEMALE</b>				
ต่ำกว่า 1,501 บาท	-	-	-	-	-	-	-	-	-	-	-	Less than 1,501 Baht				
1,501 - 2,500 บาท	1.4	-	-	0.6	-	-	-	-	-	0.8	-	1,501 - 2,500 Baht				
2,501 - 3,500 บาท	6.4	-	-	-	-	2.5	-	-	-	3.9	-	2,501 - 3,500 Baht				
3,501 - 4,500 บาท	7.2	-	-	-	-	0.4	-	1.6	-	5.2	-	3,501 - 4,500 Baht				
4,501 - 5,500 บาท	8.4	-	-	-	-	1.3	-	0.6	1.0	5.6	-	4,501 - 5,500 Baht				
5,501 - 6,500 บาท	34.8	-	-	-	2.6	10.3	2.2	1.4	2.7	15.5	-	5,501 - 6,500 Baht				
6,501 - 7,500 บาท	60.1	-	-	-	4.0	13.4	-	5.1	7.4	30.2	-	6,501 - 7,500 Baht				
7,501 - 10,000 บาท	532.7	-	7.8	7.5	48.5	116.2	3.5	63.9	89.2	196.3	-	7,501 - 10,000 Baht				
10,001 - 15,000 บาท	428.8	12.3	43.7	43.9	105.7	115.8	1.5	23.0	28.1	50.0	4.9	10,001 - 15,000 Baht				
15,001 - 20,000 บาท	308.9	24.9	72.8	87.9	71.8	37.5	-	6.1	2.8	0.9	4.3	15,001 - 20,000 Baht				
20,001 - 30,000 บาท	221.9	33.9	74.4	58.1	37.2	14.1	-	1.9	-	-	2.3	20,001 - 30,000 Baht				
มากกว่า 30,000 บาท	197.9	80.1	77.4	27.4	6.3	5.6	-	0.6	-	-	0.6	More than 30,000 Baht				
ไม่ทราบ	19.1	3.0	6.2	0.4	2.9	3.1	-	-	-	0.6	2.9	Unknown				

ตารางที่ 19 จำนวนลูกจ้าง จำแนกตามอุตสาหกรรม ระดับของรายได้ กรุงเทพมหานคร  
TABLE 19 EMPLOYEE BY INDUSTRY, INCOME CLASS, BANGKOK METROPOLIS

ไตรมาสที่ 2/2558 : Quarter 2/2015

หน่วยเป็นพัน : In Thousands

ระดับของรายได้	อุตสาหกรรม Industry														TOTAL	INCOME CLASS	
	รวม เกษตรกรรม การป่าไม้ และการประมง Total Agriculture	การทำเหมืองแร่ และเหมืองหิน Mining	การผลิต Manufac turing	ไฟฟ้า ก๊าซ ไอน้ำระบบปรับอากาศ Electricity	จัดหาน้ำ ปูนซีเมนต์ และเศษซาก Water supply sewerage, waste	การก่อสร้าง Construction	การขายปลีก การซ่อมยานยนต์ whole sale&retail	การขนส่ง และ สถานที่เก็บสินค้า Transportation and storage	ที่พักแรมและ บริการด้านอาหาร Accommodation and food service	ข้อมูลข่าวสาร และสื่อสาร Information &communication	การเงินและ การประกันภัย Financial intermediation						
ยอดรวม	3,732.8	33.5	5.5	948.9	20.1	7.8	188.3	651.0	239.6	213.9	123.0	197.7					
ต่ำกว่า 1,501 บาท	0.9	-	-	-	-	-	-	0.9	-	-	-	-	-	-	-	-	Less than 1,501 Baht
1,501 - 2,500 บาท	1.4	-	-	-	-	-	-	-	-	-	-	-	-	-	-	0.6	1,501 - 2,500 Baht
2,501 - 3,500 บาท	12.7	3.2	-	1.1	-	-	-	-	-	1.0	-	-	-	-	-	0.5	2,501 - 3,500 Baht
3,501 - 4,500 บาท	7.2	0.8	-	1.6	-	-	-	0.7	-	0.4	-	-	-	-	-	-	3,501 - 4,500 Baht
4,501 - 5,500 บาท	12.5	-	-	3.5	-	-	-	2.3	0.6	0.7	-	-	-	-	-	-	4,501 - 5,500 Baht
5,501 - 6,500 บาท	52.4	-	-	6.3	-	-	7.8	4.7	2.6	7.5	-	-	-	-	-	-	5,501 - 6,500 Baht
6,501 - 7,500 บาท	101.0	0.9	-	38.3	-	-	1.5	18.4	0.9	4.5	0.6	-	-	-	-	-	6,501 - 7,500 Baht
7,501 - 10,000 บาท	996.3	26.0	-	385.2	2.0	1.0	64.8	155.4	40.6	92.8	2.2	10.9	-	-	-	-	7,501 - 10,000 Baht
10,001 - 15,000 บาท	1,029.5	1.9	-	234.7	5.6	1.8	57.3	243.8	90.6	59.6	18.2	40.4	-	-	-	-	10,001 - 15,000 Baht
15,001 - 20,000 บาท	600.2	0.8	-	107.6	0.6	4.6	17.8	119.6	35.7	28.2	34.6	47.3	-	-	-	-	15,001 - 20,000 Baht
20,001 - 30,000 บาท	459.2	-	2.8	84.8	3.4	-	16.2	58.6	34.1	9.1	34.1	50.3	-	-	-	-	20,001 - 30,000 Baht
มากกว่า 30,000 บาท	422.9	-	2.7	82.0	8.5	0.5	19.7	43.2	30.3	10.2	33.3	44.2	-	-	-	-	More than 30,000 Baht
ไม่ทราบ	36.7	-	-	3.8	-	-	1.3	3.5	4.2	-	-	3.7	-	-	-	-	Unknown



ตารางที่ 19 จำนวนลูกจ้าง จำแนกตามอุตสาหกรรม ระดับของรายได้ กรุงเทพมหานคร (ต่อ)  
TABLE 19 EMPLOYEE BY INDUSTRY, INCOME CLASS , BANGKOK METROPOLIS (Contd.)

ไตรมาสที่ 2/2558 : Quarter 2/2015

หน่วยเป็นพัน : In Thousands

ระดับของรายได้	อุตสาหกรรม (ต่อ) Industry (Contd.)											กิจกรรมของ องค์กร Extra- territorial	ไม่ทราบ Unknown	INCOME CLASS
	กิจกรรม อสังหาริมทรัพย์ Real estate activities	กิจกรรมทางวิชาชีพ วิทย์และเทคโนโลยี Professional/scientific technical activities	การบริหารสนับสนุน และป้องกันประเทศ Administrative and support service activities	การบริหารราชการ ป้องกันประเทศ Public admin- istration defence	การศึกษา Education	กิจกรรมด้านสุขภาพ งานสังคมสงเคราะห์ Health and social work	ศิลปะ ความบันเทิง และนันทนาการ Art, entertainment	บริการ ด้านอื่นๆ Other service	งานในครัวเรือน ส่วนบุคคล Activities of household	กิจกรรมของ องค์กร	ไม่ทราบ			
<b>ยอดรวม</b>	71.9	145.7	189.1	221.0	148.4	99.3	27.4	51.6	110.0	3.1	35.9	TOTAL		
ต่ำกว่า 1,501 บาท	-	-	-	-	-	-	-	-	-	-	-	Less than 1,501 Baht		
1,501 - 2,500 บาท	0.8	-	-	-	-	-	-	-	-	-	-	1,501 - 2,500 Baht		
2,501 - 3,500 บาท	-	-	-	-	-	-	2.6	-	4.4	-	-	2,501 - 3,500 Baht		
3,501 - 4,500 บาท	1.1	-	-	-	-	-	0.9	0.6	1.0	-	-	3,501 - 4,500 Baht		
4,501 - 5,500 บาท	0.8	-	-	-	-	-	0.9	0.8	3.1	-	-	4,501 - 5,500 Baht		
5,501 - 6,500 บาท	2.6	-	8.8	0.5	-	-	3.9	0.8	7.1	-	-	5,501 - 6,500 Baht		
6,501 - 7,500 บาท	4.7	0.8	6.2	-	-	0.3	-	4.5	19.6	-	-	6,501 - 7,500 Baht		
7,501 - 10,000 บาท	21.0	8.5	63.4	17.6	7.2	18.7	6.6	16.7	54.3	-	1.7	7,501 - 10,000 Baht		
10,001 - 15,000 บาท	12.5	25.6	73.1	55.5	28.7	25.3	4.4	18.8	15.9	-	15.7	10,001 - 15,000 Baht		
15,001 - 20,000 บาท	14.0	38.4	19.2	54.8	29.2	26.7	3.3	5.9	3.1	-	8.8	15,001 - 20,000 Baht		
20,001 - 30,000 บาท	6.2	37.3	12.2	51.4	33.0	13.5	2.7	3.0	1.5	-	3.1	20,001 - 30,000 Baht		
มากกว่า 30,000 บาท	8.2	32.4	6.2	38.7	47.7	10.5	1.7	-	-	-	-	More than 30,000 Baht		
ไม่ทราบ	-	2.7	-	2.7	2.6	4.1	0.6	0.7	-	-	6.7	Unknown		

ตารางที่ 19 จำนวนลูกจ้าง จำนวนสถานอุตสาหกรรม ระดับของรายได้ และเพศ กรุงเทพมหานคร  
TABLE 19 EMPLOYEE BY INDUSTRY, INCOME CLASS AND SEX, BANGKOK METROPOLIS

หน่วยนับพัน : In Thousands

ระดับของรายได้	อุตสาหกรรม Industry											INCOME CLASS	
	รวม เกษตรกรรม การป่าไม้ และการประมง Total Agriculture	การทำเหมืองแร่ และเหมืองหิน Mining	การผลิต ไฟฟ้า ก๊าซ ไอน้ำระเหย Electricity	การจัดหาน้ำ บำบัดน้ำเสีย และประปา Water supply sewerages, waste	การก่อสร้าง Construction	การขายส่ง การขายปลีก การขายส่งและ whole sale/retail	การขนส่ง และ สถานที่เก็บสินค้า Transportation and storage	ที่พักแรมและ บริการด้านอาหาร Accommodation and food service	ข้อมูลข่าวสาร และการสื่อสาร Information and communication	กิจกรรมการเงินและ การประกันภัย Financial intermediation			
ชาย	1,905.2	18.3	3.3	489.9	10.2	5.8	138.5	361.2	163.4	88.6	68.0	91.1	MALE
ต่ำกว่า 1,501 บาท	0.9	-	-	-	-	-	-	0.9	-	-	-	-	Less than 1,501 Baht
1,501 - 2,500 บาท	-	-	-	-	-	-	-	-	-	-	-	-	1,501 - 2,500 Baht
2,501 - 3,500 บาท	6.2	3.2	-	-	-	-	-	-	-	-	-	-	2,501 - 3,500 Baht
3,501 - 4,500 บาท	-	-	-	-	-	-	-	-	-	-	-	-	3,501 - 4,500 Baht
4,501 - 5,500 บาท	4.1	-	-	-	-	-	-	1.1	-	0.7	-	-	4,501 - 5,500 Baht
5,501 - 6,500 บาท	17.6	-	-	2.2	-	-	4.9	-	0.7	1.7	-	-	5,501 - 6,500 Baht
6,501 - 7,500 บาท	40.9	-	-	19.6	-	-	1.5	8.3	0.9	1.2	-	-	6,501 - 7,500 Baht
7,501 - 10,000 บาท	463.6	13.2	-	187.9	0.9	-	44.3	87.8	30.0	31.1	1.4	4.3	7,501 - 10,000 Baht
10,001 - 15,000 บาท	600.7	1.9	-	124.1	2.2	1.8	46.8	145.5	69.5	30.4	11.2	21.0	10,001 - 15,000 Baht
15,001 - 20,000 บาท	291.3	-	-	60.5	-	3.6	15.1	56.1	23.7	14.8	17.0	19.1	15,001 - 20,000 Baht
20,001 - 30,000 บาท	237.3	-	2.8	47.5	1.5	-	13.5	33.1	18.7	5.6	22.4	21.2	20,001 - 30,000 Baht
มากกว่า 30,000 บาท	225.1	-	0.6	45.0	5.6	0.5	10.9	27.5	17.5	3.2	16.0	22.4	More than 30,000 Baht
ไม่ทราบ	17.6	-	-	3.1	-	-	1.3	1.0	2.4	-	-	3.1	Unknown
หญิง	1,827.6	15.2	2.2	459.0	9.9	2.1	49.9	289.8	76.1	125.3	55.0	106.6	FEMALE
ต่ำกว่า 1,501 บาท	-	-	-	-	-	-	-	-	-	-	-	-	Less than 1,501 Baht
1,501 - 2,500 บาท	1.4	-	-	-	-	-	-	-	-	-	-	-	1,501 - 2,500 Baht
2,501 - 3,500 บาท	6.4	-	-	1.1	-	-	-	-	-	1.0	-	0.5	2,501 - 3,500 Baht
3,501 - 4,500 บาท	7.2	0.8	-	1.6	-	-	-	0.7	-	0.4	-	-	3,501 - 4,500 Baht
4,501 - 5,500 บาท	8.4	-	-	3.5	-	-	-	1.3	0.6	-	-	-	4,501 - 5,500 Baht
5,501 - 6,500 บาท	34.8	-	-	4.1	-	-	2.8	4.7	1.9	5.8	-	-	5,501 - 6,500 Baht
6,501 - 7,500 บาท	60.1	0.9	-	18.6	-	-	-	10.1	-	3.3	0.6	-	6,501 - 7,500 Baht
7,501 - 10,000 บาท	532.7	12.8	-	197.4	1.1	1.0	20.5	67.6	10.5	61.7	0.8	6.5	7,501 - 10,000 Baht
10,001 - 15,000 บาท	428.8	-	-	110.6	3.4	-	10.5	98.3	21.1	29.2	7.0	19.4	10,001 - 15,000 Baht
15,001 - 20,000 บาท	308.9	0.8	-	47.1	0.6	1.1	2.7	63.5	12.0	13.4	17.6	28.2	15,001 - 20,000 Baht
20,001 - 30,000 บาท	221.9	-	-	37.3	1.9	-	4.6	25.5	15.4	3.5	11.7	29.1	20,001 - 30,000 Baht
มากกว่า 30,000 บาท	197.9	-	2.2	37.0	2.9	-	8.8	15.7	12.8	7.0	17.3	21.8	More than 30,000 Baht
ไม่ทราบ	19.1	-	-	0.7	-	-	-	2.5	1.8	-	-	0.6	Unknown

ตารางที่ 19 จำนวนลูกจ้าง จำนวนตามอุตสาหกรรม ระดับของรายได้ และเพศ กรุงเทพมหานคร (ต่อ)  
TABLE 19 EMPLOYEE BY INDUSTRY, INCOME CLASS AND SEX, BANGKOK METROPOLIS (Contd.)

ไตรมาสที่ 2/2558 : Quarter 2/2015

หน่วยเป็นพัน : In Thousands

ระดับของรายได้	อุตสาหกรรม (ต่อ) Industry (Contd.)											กิจกรรมนอก องค์กร Extra- territorial	ไม่ทราบ Unknown	INCOME CLASS
	กิจกรรม อสังหาริมทรัพย์ Real estate activities	กิจกรรมทางวิชาชีพ วิทย์และเทคโนโลยี Professional, scientific technical activities	การบริหารสนับสนุน และป้องกันประเทศ Administrative and support service activities	การบริหารราชการ ป้องกันประเทศ Public admin- istration defence	การศึกษา Education	กิจกรรมด้านสุขภาพ งานสังคมสงเคราะห์ Health and social work	ศิลปะ ความบันเทิง และนันทนาการ Art, entertainment	บริการด้านอื่นๆ Other service	งานในครัวเรือน ส่วนบุคคล Activities of household	กิจกรรมนอก องค์กร Extra- territorial	ไม่ทราบ Unknown			
ชาย	22.0	75.5	93.1	115.5	52.4	31.0	16.2	18.4	22.3	1.7	18.9	MALE		
ต่ำกว่า 1,501 บาท	-	-	-	-	-	-	-	-	-	-	-	Less than 1,501 Ba		
1,501 - 2,500 บาท	-	-	-	-	-	-	-	-	-	-	-	1,501 - 2,500 Baht		
2,501 - 3,500 บาท	-	-	-	-	-	-	1.6	-	1.5	-	-	2,501 - 3,500 Baht		
3,501 - 4,500 บาท	-	-	-	-	-	-	-	-	-	-	-	3,501 - 4,500 Baht		
4,501 - 5,500 บาท	0.8	-	-	-	-	-	0.9	0.8	-	-	-	4,501 - 5,500 Baht		
5,501 - 6,500 บาท	2.1	-	1.4	-	-	-	3.2	-	1.2	-	-	5,501 - 6,500 Baht		
6,501 - 7,500 บาท	0.4	-	3.4	-	-	-	-	1.7	3.9	-	-	6,501 - 7,500 Baht		
7,501 - 10,000 บาท	2.5	2.5	20.4	7.9	4.2	8.6	1.5	7.2	6.7	-	1.3	7,501 - 10,000 Baht		
10,001 - 15,000 บาท	4.8	11.9	54.8	33.0	7.6	13.0	2.0	3.7	6.7	-	8.9	10,001 - 15,000 Baht		
15,001 - 20,000 บาท	2.2	19.1	8.1	26.0	8.7	4.4	2.8	3.8	0.8	-	5.6	15,001 - 20,000 Baht		
20,001 - 30,000 บาท	4.1	18.4	2.9	26.5	12.7	-	2.7	1.2	1.5	-	0.9	20,001 - 30,000 Baht		
มากกว่า 30,000 บาท	5.0	22.4	2.2	20.5	18.1	4.4	1.7	-	-	1.7	-	More than 30,000 Baht		
ไม่ทราบ	-	1.2	-	1.6	1.2	0.5	-	-	-	-	2.2	Unknown		
หญิง	49.9	70.3	96.0	105.6	96.0	68.3	11.2	33.3	87.8	1.4	17.0	FEMALE		
ต่ำกว่า 1,501 บาท	-	-	-	-	-	-	-	-	-	-	-	Less than 1,501 Ba		
1,501 - 2,500 บาท	0.8	-	-	-	-	-	-	-	-	-	-	1,501 - 2,500 Baht		
2,501 - 3,500 บาท	-	-	-	-	-	-	1.0	-	2.9	-	-	2,501 - 3,500 Baht		
3,501 - 4,500 บาท	1.1	-	-	-	-	-	0.9	0.6	1.0	-	-	3,501 - 4,500 Baht		
4,501 - 5,500 บาท	-	-	-	-	-	-	-	-	3.1	-	-	4,501 - 5,500 Baht		
5,501 - 6,500 บาท	0.5	-	7.4	0.5	-	-	0.6	0.8	5.8	-	-	5,501 - 6,500 Baht		
6,501 - 7,500 บาท	4.3	0.8	2.8	-	-	0.3	-	2.8	15.7	-	-	6,501 - 7,500 Baht		
7,501 - 10,000 บาท	18.5	6.0	43.0	9.7	3.0	10.2	5.1	9.6	47.6	-	0.4	7,501 - 10,000 Baht		
10,001 - 15,000 บาท	7.6	13.7	18.3	22.6	21.1	12.3	2.5	15.2	9.3	-	6.8	10,001 - 15,000 Baht		
15,001 - 20,000 บาท	11.8	19.4	11.2	28.8	20.6	22.3	0.5	2.0	2.3	-	3.2	15,001 - 20,000 Baht		
20,001 - 30,000 บาท	2.1	18.9	9.3	24.9	20.3	13.5	-	1.8	-	-	2.2	20,001 - 30,000 Baht		
มากกว่า 30,000 บาท	3.2	10.0	4.0	18.1	29.5	6.1	-	-	-	1.4	-	More than 30,000 Baht		
ไม่ทราบ	-	1.5	-	1.1	1.4	3.6	0.6	0.7	-	-	4.5	Unknown		

ภาคกลาง

## ตารางสถิติ ภาคกลาง

- ตารางที่ 1 จำนวนประชากร จำแนกตามกลุ่มอายุ สถานภาพแรงงาน
- ตารางที่ 2 จำนวนประชากรอายุ 15 ปี ขึ้นไป จำแนกตามสถานภาพสมรส สถานภาพแรงงาน
- ตารางที่ 3 จำนวนประชากรอายุ 15 ปีขึ้นไป จำแนกตามระดับการศึกษาที่สำเร็จ สถานภาพแรงงาน
- ตารางที่ 4 ผู้มีงานทำ จำแนกตามระดับการศึกษาที่สำเร็จ อาชีพ
- ตารางที่ 5 ผู้มีงานทำ จำแนกตามระดับการศึกษาที่สำเร็จ อุตสาหกรรม
- ตารางที่ 6 ผู้มีงานทำ จำแนกตามสถานภาพการทำงาน อาชีพ
- ตารางที่ 7 ผู้มีงานทำ จำแนกตามสถานภาพการทำงาน อุตสาหกรรม
- ตารางที่ 8 จำนวนผู้มีงานทำ จำแนกตามอาชีพ และอุตสาหกรรม
- ตารางที่ 9 ผู้มีงานทำ จำแนกตามอาชีพ จำนวนชั่วโมงทำงานต่อสัปดาห์ การมีเวลาเหลือพอที่จะทำงานเพิ่มขึ้น
- ตารางที่ 10 ผู้มีงานทำ จำแนกตามอุตสาหกรรม จำนวนชั่วโมงทำงานต่อสัปดาห์ การมีเวลาเหลือพอที่จะทำงานเพิ่มขึ้น
- ตารางที่ 11 ผู้มีงานทำ จำแนกตามสถานภาพการทำงาน จำนวนชั่วโมงทำงานต่อสัปดาห์ การมีเวลาเหลือพอที่จะทำงานเพิ่มขึ้น
- ตารางที่ 12 ผู้มีงานทำ จำแนกตามกลุ่มอายุ ชั่วโมงการทำงานต่อสัปดาห์ การมีเวลาเหลือพอที่จะทำงานเพิ่มขึ้น
- ตารางที่ 13 จำนวนผู้ว่างงาน ที่หางานทำ จำแนกตามระยะเวลาที่หางานทำ ระดับการศึกษาที่สำเร็จ
- ตารางที่ 14 จำนวนผู้ว่างงาน ที่เคยทำงานมาก่อน จำแนกตามอาชีพที่ทำครั้งสุดท้าย อุตสาหกรรมที่ทำครั้งสุดท้าย
- ตารางที่ 15 ลูกจ้าง จำแนกตามค่าจ้างเฉลี่ย ผลประโยชน์อื่นๆ ที่ได้รับ อุตสาหกรรม
- ตารางที่ 16 ลูกจ้างเอกชน จำแนกตามค่าจ้างเฉลี่ย ผลประโยชน์อื่นๆ ที่ได้รับ อุตสาหกรรม
- ตารางที่ 17 ลูกจ้างรัฐบาล จำแนกตามค่าจ้างเฉลี่ย ผลประโยชน์อื่นๆ ที่ได้รับ อุตสาหกรรม
- ตารางที่ 18 ลูกจ้าง จำแนกตาม อาชีพ ระดับของรายได้
- ตารางที่ 19 ลูกจ้าง จำแนกตาม อุตสาหกรรม ระดับของรายได้

ตารางที่ 1 จำนวนประชากรอายุ 15 ปีขึ้นไป จำแนกตามกลุ่มอายุ สถานภาพแรงงาน ภาคกลาง

TABLE 1 POPULATION 15 YEARS AND OVER BY AGE GROUP, LABOR FORCE STATUS, CENTRAL REGION

ไตรมาสที่ 2/2558 : Quarter 2/2015

หน่วยเป็นพัน : In Thousands

สถานภาพแรงงาน	รวม						กลุ่มอายุ Age Group				LABOR FORCE STATUS
	Total	15-19	20-24	25-29	30-34	35-39	40-49	50-59	>= 60		
ประชากรอายุ 15 ปีขึ้นไป	16,187.7	1,189.6	1,464.5	1,640.3	1,720.9	1,759.6	3,240.1	2,517.7	2,655.0	POPULATION 15 YEARS AND OVER	
กำลังแรงงานรวม	11,680.3	245.9	999.7	1,475.5	1,577.3	1,588.9	2,875.5	1,996.8	920.7	Total Labor Force	
1. กำลังแรงงานปัจจุบัน	11,643.8	244.0	996.5	1,473.4	1,574.2	1,587.2	2,868.2	1,988.8	911.5	1. Current labor force	
1.1 ผู้มีงานทำ	11,549.2	230.7	964.1	1,442.3	1,569.6	1,581.4	2,864.1	1,986.9	910.2	1.1 Employed	
- ทำงาน	11,479.0	230.3	962.8	1,437.9	1,565.5	1,570.8	2,850.0	1,965.4	896.4	- At work	
- ไม่ทำงานแต่มีงานประจำ	70.2	0.4	1.4	4.4	4.1	10.6	14.1	21.5	13.8	- With job but not at work	
1.2 ผู้ว่างงาน	94.6	13.3	32.4	31.1	4.7	5.8	4.1	1.9	1.3	1.2 Unemployed	
- หางานทำ	26.2	1.9	10.4	9.8	1.7	0.9	1.4	-	0.2	- Looking for work	
- ไม่หางานทำ/พร้อมที่จะทำงาน	68.3	11.4	22.0	21.3	2.9	4.9	2.7	1.9	1.2	- Not looking/available for work	
2. กำลังแรงงานที่รอฤดูกาล	36.5	1.9	3.2	2.1	3.1	1.7	7.3	8.0	9.1	2. Seasonally inactive labor force	
ผู้ไม่อยู่ในกำลังแรงงาน	4,507.4	943.7	464.8	164.8	143.6	170.7	364.6	521.0	1,734.4	Persons not in Labor Force	
1. ทำงานบ้าน	1,450.3	54.4	93.3	98.5	106.4	139.2	289.5	378.6	290.3	1. Household work	
2. เรียนหนังสือ	1,128.7	819.6	284.3	23.2	1.1	0.2	0.4	-	-	2. Studies	
3. ยังเด็ก ขรา/ไม่สามารถทำงานได้	1,367.0	15.7	18.9	13.0	15.1	20.4	49.2	60.1	1,174.7	3. Too young/old/incapable of work	
4. อื่น ๆ	561.4	54.0	68.4	30.1	21.0	10.9	25.5	82.3	269.3	4. Others	

ตารางที่ 1 จำนวนประชากรอายุ 15 ปีขึ้นไป จำแนกตามกลุ่มอายุ สถานภาพแรงงาน และเพศ ภาคกลาง

Table 1. POPULATION 15 YEARS AND OVER BY AGE GROUP, LABOR FORCE STATUS ADN SEX , CENTRAL REGION

สถานภาพแรงงาน	รวม	กลุ่มอายุ							LABOR FORCE STATUS	
		15-19	20-24	25-29	30-34	35-39	40-49	50-59		>-60
ชาย									MALE	
<b>กำลังแรงงานรวม</b>	7,861.9	602.0	742.2	844.5	858.6	873.6	1,578.7	1,191.2	1,171.2	<b>Total Labor Force</b>
1. กำลังแรงงานปัจจุบัน	6,316.5	151.0	563.5	806.2	833.7	843.8	1,520.8	1,078.8	518.6	<b>1. Current labor force</b>
1.1 ผู้มีงานทำ	6,293.1	149.4	561.6	805.0	832.6	843.0	1,514.9	1,073.5	513.1	1.1 Employed
- ทำงาน	6,241.9	141.7	548.1	784.9	830.2	838.7	1,512.7	1,073.2	512.3	- At work
- ไม่ทำงานแต่มีงานประจำ	6,203.1	141.3	547.0	782.0	828.8	833.2	1,506.3	1,061.4	503.2	- With job but not at work
1.2 ผู้ว่างงาน	38.9	0.4	1.2	3.0	1.4	5.5	6.4	11.9	9.1	1.2 Unemployed
- หางานทำ	51.2	7.7	13.5	20.0	2.4	4.4	2.2	0.3	0.8	- Looking for work
- ไม่ทำงานทำ/พร้อมที่จะทำงาน	13.8	1.6	4.3	6.2	0.9	0.3	0.4	-	0.2	- Not looking/available for work
2. กำลังแรงงานที่รอดูภาค	37.4	6.2	9.1	13.8	1.5	4.1	1.8	0.3	0.7	2. Seasonally inactive labor force
<b>ผู้ไม่อยู่ในกำลังแรงงาน</b>	23.4	1.6	1.9	1.2	1.1	0.8	5.9	5.3	5.5	<b>Persons not in Labor Force</b>
1. ทำงานบ้าน	1,545.4	451.0	178.7	38.4	24.8	29.8	57.9	112.3	652.6	1. Household work
2. เรียนหนังสือ	88.1	8.0	6.8	6.9	7.6	7.6	12.5	22.6	16.2	2. Studies
3. ยังเด็ก ขรา/ไม่สามารถทำงานได้	534.6	396.1	129.3	8.6	0.6	-	-	-	-	3. Too young/old/incapable of work
4. อื่น ๆ	592.9	13.9	10.1	7.8	6.5	15.4	28.5	37.8	472.9	4. Others
	329.9	33.0	32.5	15.0	10.2	6.8	16.9	51.9	163.5	
<b>หญิง</b>	8,325.8	587.6	722.3	795.7	862.4	886.0	1,661.4	1,326.6	1,483.8	<b>FEMALE</b>
<b>กำลังแรงงานรวม</b>	5,363.8	94.9	436.2	669.3	743.6	745.1	1,354.7	918.0	402.1	<b>Total Labor Force</b>
1. กำลังแรงงานปัจจุบัน	5,350.7	94.6	434.9	668.4	741.6	744.1	1,353.3	915.3	398.4	<b>1. Current labor force</b>
1.1 ผู้มีงานทำ	5,307.3	89.0	416.0	657.4	739.3	742.7	1,351.4	913.6	397.9	1.1 Employed
- ทำงาน	5,275.9	89.0	415.8	655.9	736.7	737.6	1,343.7	904.0	393.2	- At work
- ไม่ทำงานแต่มีงานประจำ	31.4	-	0.2	1.4	2.7	5.1	7.6	9.6	4.8	- With job but not at work
1.2 ผู้ว่างงาน	43.4	5.6	19.0	11.0	2.3	1.4	1.9	1.7	0.5	1.2 Unemployed
- หางานทำ	12.5	0.4	6.1	3.5	0.9	0.6	1.0	-	-	- Looking for work
- ไม่ทำงานทำ/พร้อมที่จะทำงาน	30.9	5.3	12.9	7.5	1.4	0.8	0.9	1.7	0.5	- Not looking/available for work
2. กำลังแรงงานที่รอดูภาค	13.2	0.3	1.3	0.9	2.0	1.0	1.4	2.7	3.6	2. Seasonally inactive labor force
<b>ผู้ไม่อยู่ในกำลังแรงงาน</b>	2,962.0	492.7	286.1	126.4	118.8	141.0	306.7	408.6	1,081.8	<b>Persons not in Labor Force</b>
1. ทำงานบ้าน	1,362.2	46.4	86.5	91.7	98.9	131.7	277.0	356.0	274.2	1. Household work
2. เรียนหนังสือ	594.2	423.5	154.9	14.5	0.6	0.2	0.4	-	-	2. Studies
3. ยังเด็ก ขรา/ไม่สามารถทำงานได้	774.1	1.8	8.9	5.1	8.6	5.0	20.7	22.2	701.9	3. Too young/old/incapable of work
4. อื่น ๆ	231.6	21.1	35.8	15.1	10.7	4.1	8.6	30.4	105.8	4. Others

ไตรมาสที่ 2/2558 : Quarter 2/2015

หน่วยเป็นพัน : in Thousands

ตารางที่ 1 จำนวนประชากรอายุ 15 ปีขึ้นไป จำแนกตามกลุ่มอายุ สถานภาพแรงงาน เพศ และเขตการปกครอง ภาคกลาง (ต่อ)  
TABLE 1 POPULATION 15 YEARS AND OVER BY AGE GROUP, LABOR FORCE STATUS, SEX AND AREA, CENTRAL REGION (Contd.)

ไตรมาสที่ 2/2558 : Quarter 2/2015

ในเขตเทศบาล MUNICIPAL AREA

หน่วยเป็นพัน : in Thousands

สถานภาพแรงงาน	รวม						LABOR FORCE STATUS			
	15-19	20-24	25-29	30-34	35-39	40-49	50-59	>= 60		
ประชากรอายุ 15 ปีขึ้นไป	7,475.8	688.7	798.2	836.1	841.9	1,504.2	1,125.3	1,151.5	POPULATION 15 YEARS AND OVER	
กำลังแรงงานรวม	5,354.8	461.4	716.5	771.6	758.4	1,327.3	876.3	347.8	Total Labor Force	
1. กำลังแรงงานปัจจุบัน	5,348.1	461.3	716.1	771.0	757.5	1,326.4	875.0	346.2	1. Current labor force	
1.1 ผู้มีงานทำ	5,297.8	444.4	697.6	768.4	754.6	1,324.7	874.2	345.5	1.1 Employed	
- ทำงาน	5,269.0	443.6	696.0	767.4	751.0	1,319.5	863.7	339.7	- At work	
- ไม่ทำงานแต่มีงานประจำ	28.8	0.4	1.6	1.1	3.6	5.2	10.4	5.8	- With job but not at work	
1.2 ผู้ว่างงาน	50.4	6.3	18.6	2.6	2.8	1.7	0.9	0.7	1.2 Unemployed	
- ท างานทำ	15.3	0.7	6.3	1.0	0.4	0.8	-	0.2	- Looking for work	
- ไม่หางานทำ/พร้อมที่จะทำงาน	35.0	5.6	12.2	1.6	2.5	0.9	0.9	0.6	- Not looking/available for work	
2. กำลังแรงงานที่รอดูดกา	6.7	0.2	0.4	0.6	1.0	1.0	1.3	1.6	2. Seasonally inactive labor force	
ผู้ไม่อยู่ในกำลังแรงงาน	2,120.9	227.3	81.8	64.5	83.5	176.9	249.1	803.7	Persons not in Labor Force	
1. ทำงนบ้าน	675.7	18.8	47.6	47.1	68.5	146.9	189.6	131.6	1. Household work	
2. เรียนหนังสือ	560.0	385.2	158.0	158.0	15.1	0.4	-	-	2. Studies	
3. ยังเด็ก ขรา/ไม่สามารถทำงานได้	577.3	6.5	5.7	5.1	10.0	15.7	21.3	507.3	3. Too young/old/incapable of work	
4. อื่น ๆ	308.0	23.9	13.3	11.1	4.8	13.8	38.2	164.7	4. Others	



ตารางที่ 1 จำนวนประชากรอายุ 15 ปีขึ้นไป จำแนกตามกลุ่มอายุ สถานภาพแรงงาน เพศ และเขตการปกครอง ภาคกลาง (ต่อ)

TABLE 1 POPULATION 15 YEARS AND OVER BY AGE GROUP, LABOR FORCE STATUS, SEX AND AREA, CENTRAL REGION (Contd.)

ไตรมาสที่ 2/2558 : Quarter 2/2015	สถานภาพแรงงาน	ในเขตเทศบาล MUNICIPAL AREA								รวม	LABOR FORCE STATUS			
		กลุ่มอายุ Age Group				POPULATION 15 YEARS AND OVER								
		15-19	20-24	25-29	30-34	35-39	40-49	50-59	>= 60	MALE	1. Current labor force			2. Seasonally inactive labor force
	ชาย	529.9	688.7	798.2	836.1	841.9	1,504.2	1,125.3	1,151.5	505.4	1.1 Employed			187.9
	ไม่ทำงานแต่มีงานประจำ	0.4	0.8	1.3	0.4	2.4	2.5	5.2	3.1	-	- At work			184.8
	ไม่ทำงาน	3.9	6.5	11.2	1.5	1.8	0.9	0.1	0.6	- With job but not at work			1.2 Unemployed	
	ทำงานทำ	0.3	2.1	3.3	0.3	0.1	0.4	-	0.2	- Looking for work			-	
	ไม่ทำงานทำ/พร้อมที่จะทำงาน	3.6	4.4	7.9	1.2	1.7	0.6	0.1	0.4	- Not looking/available for work			-	
	กำลังแรงงานที่รอดูกาล	0.6	0.2	-	0.2	0.3	0.3	1.0	1.1	2. Seasonally inactive labor force			315.8	
	ผู้ไม่อยู่ในกำลังแรงงาน	210.4	91.4	16.2	9.4	16.0	23.9	48.6	48.6	Persons not in Labor Force			8.9	
	1. ทำงานบ้าน	3.1	2.2	1.9	1.6	5.2	5.3	9.0	8.9	1. Household work			-	
	2. เรียนหนังสือ	185.3	69.6	5.0	0.6	-	-	-	-	2. Studies			-	
	3. ยังเด็ก ซรา/ไม่สามารถทำงานได้	5.5	2.8	2.5	2.0	8.1	7.5	14.2	209.6	3. Too young/old/incapable of work			97.4	
	4. อื่น ๆ	16.6	16.8	6.9	5.3	2.7	11.0	25.4	97.4	4. Others			646.1	
	หญิง	266.1	348.3	396.4	423.0	426.8	774.7	596.3	646.1	Total Labor Force			158.3	
	กำลังแรงงานรวม	42.2	212.5	330.8	367.9	359.3	621.7	395.8	157.8	1. Current labor force			157.6	
	1. กำลังแรงงานปัจจุบัน	41.9	212.5	330.4	367.6	358.7	621.1	395.6	157.6	1.1 Employed			154.9	
	1.1 ผู้มีงานทำ	39.6	202.1	323.1	366.5	357.6	620.3	394.9	154.9	- At work			2.7	
	- ทำงาน	39.6	202.1	322.8	365.8	356.3	617.6	389.6	154.9	- With job but not at work			1.2 Unemployed	
	- ไม่ทำงานแต่มีงานประจำ	-	-	0.3	0.7	1.3	2.7	5.3	0.2	- Looking for work			-	
	1.2 ผู้ว่างงาน	2.3	10.3	7.4	1.1	1.1	0.8	0.7	0.2	- Not looking/available for work			0.5	
	- ทงงานทำ	0.4	4.0	3.0	0.7	0.3	0.4	-	0.2	2. Seasonally inactive labor force			487.9	
	- ไม่ทำงานทำ/พร้อมที่จะทำงาน	2.0	6.3	4.3	0.4	0.8	0.4	0.7	0.3	Persons not in Labor Force			122.8	
	กำลังแรงงานที่รอดูกาล	0.3	-	0.4	0.3	0.6	0.7	200.4	487.9	1. Household work			297.7	
	ผู้ไม่อยู่ในกำลังแรงงาน	223.9	135.9	65.6	55.1	67.5	153.0	180.5	122.8	2. Studies			67.4	
	1. ทำงานบ้าน	15.7	23.5	45.7	45.5	63.3	141.6	180.5	122.8	3. Too young/old/incapable of work			-	
	2. เรียนหนังสือ	199.9	88.4	10.2	0.6	0.2	0.4	-	-	4. Others			-	
	3. ยังเด็ก ซรา/ไม่สามารถทำงานได้	1.0	2.7	3.2	3.1	1.9	8.2	7.1	297.7				-	
	4. อื่น ๆ	7.4	21.3	6.5	5.9	2.1	2.8	12.8	67.4				-	

หน่วยเป็นพัน : In Thousands

ตารางที่ 1 จำนวนประชากรอายุ 15 ปีขึ้นไป จำแนกตามกลุ่มอายุ สถานภาพแรงงาน เพศ และเขตการปกครอง ภาคกลาง (ต่อ)  
TABLE 1 POPULATION 15 YEARS AND OVER BY AGE GROUP, LABOR FORCE STATUS, SEX AND AREA, CENTRAL REGION (Contd.)

ไตรมาสที่ 2/2558 : Quarter 2/2015	รวม	กลุ่มอายุ Age Group						LABOR FORCE STATUS			
		15-19	20-24	25-29	30-34	35-39	40-49		50-59	>= 60	
สถานภาพแรงงาน	Total										
ประชากรอายุ 15 ปีขึ้นไป	8,711.9	659.7	775.8	842.1	884.8	917.7	1,735.9	1,392.4	1,503.6	POPULATION 15 YEARS AND OVER	
กำลังแรงงานรวม	6,325.5	150.3	538.3	759.0	805.8	830.5	1,548.2	1,120.5	572.9	Total Labor Force	
1. กำลังแรงงานปัจจุบัน	6,295.7	149.3	535.3	757.2	803.2	829.7	1,541.8	1,113.8	565.4	1. Current labor force	
1.1 ผู้มีงานทำ	6,251.5	142.2	519.7	744.7	801.1	826.8	1,539.4	1,112.7	564.8	1.1 Employed	
- ทำงาน	6,210.0	142.2	519.1	741.9	798.1	819.8	1,530.5	1,101.7	556.7	- At work	
- ไม่ทำงานแต่มีงานประจำ	41.5	-	0.6	2.9	3.0	7.0	8.9	11.0	8.1	- With job but not at work	
1.2 ผู้ว่างงาน	44.2	7.1	15.6	12.5	2.1	2.9	2.4	1.1	0.6	1.2 Unemployed	
- หางานทำ	10.9	1.3	4.3	3.4	0.8	0.5	0.6	-	-	- Looking for work	
- ไม่หางานทำ/พร้อมที่จะทำงาน	33.3	5.8	11.3	9.1	1.3	2.4	1.8	1.1	0.6	- Not looking/available for work	
2. กำลังแรงงานที่รอดูดกล	29.8	1.0	3.0	1.8	2.6	0.8	6.4	6.8	7.5	2. Seasonally inactive labor force	
ผู้ไม่อยู่ในกำลังแรงงาน	2,386.5	509.4	237.5	83.1	79.1	87.2	187.7	271.9	930.7	Persons not in Labor Force	
1. ทำงานบ้าน	774.6	35.6	67.6	51.0	59.3	70.8	142.5	189.1	158.7	1. Household work	
2. เรียนหนังสือ	568.7	434.4	126.3	8.0	-	-	-	-	-	2. Studies	
3. ยังเด็ก ขรา/ไม่สามารถทำงานได้	789.8	9.2	13.3	7.2	10.0	10.4	33.5	38.7	667.4	3. Too young/old/incapable of work	
4. อื่น ๆ	253.4	30.1	30.2	16.8	9.8	6.1	11.7	44.1	104.6	4. Others	

หน่วยเป็นพัน : In Thousands

ตารางที่ 1 จำนวนประชากรอายุ 15 ปีขึ้นไป จำแนกตามกลุ่มอายุ สถานภาพแรงงาน เพศ และเขตการปกครอง ภาคกลาง (ต่อ)

TABLE 1 POPULATION 15 YEARS AND OVER BY AGE GROUP, LABOR FORCE STATUS, SEX AND AREA, CENTRAL REGION (Contd.)

ไตรมาสที่ 2/2558 : Quarter 2/2015	รวม	กลุ่มอายุ							LABOR FORCE STATUS	
		15-19	20-24	25-29	30-34	35-39	40-49	50-59		>= 60
สถานภาพแรงงาน	Total	8,711.9	775.8	842.1	884.8	917.7	1,735.9	1,392.4	1,503.6	POPULATION 15 YEARS AND OVER
ประชากรอายุ 15 ปีขึ้นไป		4,263.7	401.8	442.7	445.4	458.5	849.2	662.1	665.8	MALE
ชาย		3,450.1	314.5	420.5	430.0	444.7	815.2	598.4	329.1	Total Labor Force
กำลังแรงงานรวม		3,430.4	312.8	419.3	429.1	444.3	809.6	594.1	324.7	1. Current labor force
1. กำลังแรงงานปัจจุบัน		3,405.8	305.9	410.4	428.3	441.6	808.4	593.9	324.4	1.1 Employed
1.1 ผู้มีงานทำ		3,382.8	305.5	408.8	427.2	438.5	804.4	587.2	318.4	- At work
- ทำงาน		22.9	0.4	1.7	1.1	3.1	4.0	6.7	6.0	- With job but not at work
- ไม่ทำงานแต่มีงานประจำ		24.6	6.9	8.8	0.9	2.6	1.2	0.1	0.3	1.2 Unemployed
1.2 ผู้ว่างงาน		7.2	2.3	2.9	0.6	0.2	-	-	-	- Looking for work
- ทวงงทำ		17.4	2.5	5.9	0.3	2.4	1.2	0.1	0.3	- Not looking/available for work
- ไม่ทวงงทำ/พร้อมที่จะทำงาน		19.7	1.0	1.2	0.9	0.4	5.6	4.3	4.4	2. Seasonally inactive labor force
2. กำลังแรงงานที่รอดูภาค		813.6	240.6	222.2	15.4	13.8	34.0	63.7	336.7	Persons not in Labor Force
ผู้ไม่อยู่ในกำลังแรงงาน		50.9	4.9	5.0	6.0	2.4	7.2	13.6	7.3	1. Household work
1. ทำงานบ้าน		274.1	210.8	3.7	-	-	-	-	-	2. Studies
2. เรียนหนังสือ		340.6	7.2	5.4	4.5	7.3	20.9	23.6	263.3	3. Too young/old/incapable of work
3. ยังเด็ก ซรา/ไม่สามารถทำงานได้		148.0	15.7	8.2	5.0	4.1	5.9	26.5	66.2	4. Others
4. อื่น ๆ		4,448.3	321.5	399.4	439.4	459.3	886.7	730.3	837.7	FEMALE
หญิง		2,875.4	52.7	338.5	375.7	385.8	733.0	522.1	243.8	Total Labor Force
กำลังแรงงานรวม		2,865.3	52.7	338.0	374.1	385.5	732.2	519.7	240.7	1. Current labor force
1. กำลังแรงงานปัจจุบัน		2,845.7	49.4	334.3	372.9	385.2	731.1	518.8	240.3	1.1 Employed
1.1 ผู้มีงานทำ		2,827.2	49.4	333.1	370.9	381.3	726.1	514.4	238.3	- At work
- ทำงาน		18.5	0.2	1.2	2.0	3.9	5.0	4.3	2.1	- With job but not at work
- ไม่ทำงานแต่มีงานประจำ		19.6	8.6	3.7	1.2	0.3	1.2	1.0	0.3	1.2 Unemployed
1.2 ผู้ว่างงาน		3.7	2.1	0.5	0.2	0.3	0.6	-	-	- Looking for work
- ทวงงทำ		15.9	3.3	3.2	1.0	-	0.6	1.0	0.3	- Not looking/available for work
- ไม่ทวงงทำ/พร้อมที่จะทำงาน		10.1	1.3	0.6	1.7	0.3	0.7	2.4	3.1	2. Seasonally inactive labor force
2. กำลังแรงงานที่รอดูภาค		1,572.9	268.8	60.8	63.7	73.5	153.7	208.2	593.9	Persons not in Labor Force
ผู้ไม่อยู่ในกำลังแรงงาน		723.6	63.0	45.9	53.4	68.4	135.4	175.5	151.4	1. Household work
1. ทำงานบ้าน		294.6	223.6	4.4	-	-	-	-	-	2. Studies
2. เรียนหนังสือ		449.2	0.8	1.9	5.5	3.1	12.6	15.1	404.2	3. Too young/old/incapable of work
3. ยังเด็ก ซรา/ไม่สามารถทำงานได้		105.5	13.7	8.7	4.9	2.0	5.8	17.6	38.4	4. Others
4. อื่น ๆ										

หน่วยเป็นพัน : In Thousands

ตารางที่ 2 จำนวนประชากรอายุ 15 ปีขึ้นไป จำแนกตามสถานภาพสมรส สถานภาพแรงงาน ภาคกลาง

TABLE 2 POPULATION 15 YEARS AND OVER BY MARITAL STATUS, LABOR FORCE STATUS, CENTRAL REGION

ไตรมาสที่ 2/2558 : Quarter 2/2015

หน่วยเป็นพัน : in Thousands

สถานภาพแรงงาน	รวม					เคยสมรส Ever-Married			LABOR FORCE STATUS	
	Total	โสด Single	สมรส Married	หม้าย Widowed	หย่า Divorced	แยกกันอยู่ Separated	ไม่ทราบ Unknown	1. Current labor force	2. Seasonally inactive labor force	Persons not in Labor Force
ยอดรวม	16,187.7	4,279.6	10,005.0	1,135.5	269.0	492.9	5.7	5.7	TOTAL	
กำลังแรงงานรวม	11,680.3	2,740.8	7,957.0	367.5	212.7	396.9	5.3	5.3	Total Labor Force	
1. กำลังแรงงานปัจจุบัน	11,643.8	2,734.3	7,930.3	365.2	212.4	396.3	5.3	5.3	1. Current labor force	
1.1 ผู้มีงานทำ	11,549.2	2,670.8	7,906.0	364.4	209.9	392.8	5.3	5.3	1.1 Employed	
- ทำงาน	11,479.0	2,659.8	7,857.3	359.0	209.1	388.4	5.3	5.3	- At work	
- ไม่ทำงานแต่มีงานประจำ	70.2	11.0	48.8	5.3	0.8	4.4	-	-	- With job but not at work	
1.2 ผู้ว่างงาน	94.6	63.5	24.2	0.9	2.5	3.5	-	-	1.2 Unemployed	
- ทหางานทำ	26.2	17.7	7.1	-	0.5	0.9	-	-	- Looking for work	
- ไม่หางานทำ/พร้อมที่จะทำงาน	68.3	45.8	17.2	0.9	2.0	2.6	-	-	- Not looking/available for work	
2. กำลังแรงงานที่รอฤดูกาล	36.5	6.6	26.8	2.3	0.3	0.6	-	-	2. Seasonally inactive labor force	
ผู้ไม่อยู่ในกำลังแรงงาน	4,507.4	1,538.8	2,048.0	768.0	56.3	96.0	0.3	0.3	Persons not in Labor Force	
1. ทำงานบ้าน	1,450.3	127.5	1,116.8	136.2	26.3	43.4	-	-	1. Household work	
2. เรียนหนังสือ	1,128.7	1,095.8	30.4	-	0.2	2.3	-	-	2. Studies	
3. ยังเด็ก ขรา/ไม่สามารถทำงานได้	1,367.0	155.8	568.0	588.4	19.7	34.9	0.3	0.3	3. Too young/old/incapable of work	
4. อื่น ๆ	561.4	159.6	332.8	43.4	10.1	15.4	-	-	4. Others	

ตารางที่ 2 จำนวนประชากรอายุ 15 ปีขึ้นไป จำแนกตามสถานภาพสมรส สถานภาพแรงงาน และเพศ ภาคกลาง

TABLE 2 POPULATION 15 YEARS AND OVER BY MARITAL STATUS, LABOR FORCE STATUS AND SEX, CENTRAL REGION

ไตรมาสที่ 2/2558 : Quarter 2/2015	สถานภาพแรงงาน	รวม					เคยสมรส Ever-Married				LABOR FORCE STATUS	
		Total	โสด Single	สมรส Married	หย่า Widowed	หย่า Divorced	แยกกันอยู่ Separated	ไม่ทราบ Unknown	LABOR FORCE STATUS			
	ชาย	7,861.9	2,323.8	5,027.9	218.2	90.0	196.6	5.4	MALE			
	กำลังแรงงานรวม	6,316.5	1,584.0	4,405.8	72.8	76.9	172.0	5.0	Total Labor Force			
	1. กำลังแรงงานปัจจุบัน	6,293.1	1,579.3	4,388.6	71.8	76.8	171.6	5.0	1. Current labor force			
	1.1 ผู้มีงานทำ	6,241.9	1,542.8	4,375.8	71.8	75.6	170.9	5.0	1.1 Employed			
	- ทำงาน	6,203.1	1,536.8	4,346.0	70.6	75.3	169.4	5.0	- At work			
	- ไม่ทำงานแต่มีงานประจำ	38.9	6.0	29.9	1.2	0.3	1.5	-	- With job but not at work			
	1.2 ผู้ว่างงาน	51.2	36.5	12.8	0.0	1.1	0.7	-	1.2 Unemployed			
	- ทงงานทำ	13.8	8.4	4.9	-	0.5	-	-	- Looking for work			
	- ไม่ทงงานทำ/พร้อมที่จะทำงาน	37.4	28.1	8.0	0.0	0.6	0.7	-	- Not looking/available for work			
	2. กำลังแรงงานที่รอฤดูกาล	23.4	4.7	17.1	1.0	0.2	0.4	-	2. Seasonally inactive labor force			
	ผู้ไม่อยู่ในกำลังแรงงาน	1,545.4	739.9	622.1	145.4	13.1	24.6	0.3	Persons not in Labor Force			
	1. ทำงานบ้าน	88.1	34.3	45.6	4.1	1.4	2.7	-	1. Household work			
	2. เรียนหนังสือ	534.6	527.4	6.8	-	-	0.4	-	2. Studies			
	3. ยังกเด็ก ขรา/ไม่สามารถทำงานได้	592.9	81.9	361.0	127.0	6.3	16.4	0.3	3. Too young/old/incapable of work			
	4. อื่น ๆ	329.9	96.3	208.7	14.3	5.4	5.1	-	4. Others			
	หญิง	8,325.8	1,955.8	4,977.2	917.3	179.0	296.3	0.3	FEMALE			
	กำลังแรงงานรวม	5,363.8	1,156.9	3,551.2	294.7	135.8	225.0	0.3	Total Labor Force			
	1. กำลังแรงงานปัจจุบัน	5,350.7	1,155.0	3,541.6	293.4	135.7	224.7	0.3	1. Current labor force			
	1.1 ผู้มีงานทำ	5,307.3	1,128.0	3,530.2	292.6	134.3	221.9	0.3	1.1 Employed			
	- ทำงาน	5,275.9	1,123.0	3,511.3	288.5	133.8	219.1	0.3	- At work			
	- ไม่ทำงานแต่มีงานประจำ	31.4	5.0	18.9	4.1	0.5	2.9	-	- With job but not at work			
	1.2 ผู้ว่างงาน	43.4	27.0	11.4	0.8	1.4	2.8	-	1.2 Unemployed			
	- ทงงานทำ	12.5	9.3	2.2	-	-	0.9	-	- Looking for work			
	- ไม่ทงงานทำ/พร้อมที่จะทำงาน	30.9	17.7	9.2	0.8	1.4	1.9	-	- Not looking/available for work			
	2. กำลังแรงงานที่รอฤดูกาล	13.2	1.9	9.6	1.3	0.1	0.3	-	2. Seasonally inactive labor force			
	ผู้ไม่อยู่ในกำลังแรงงาน	2,962.0	798.9	1,425.9	622.6	43.2	71.4	-	Persons not in Labor Force			
	1. ทำงานบ้าน	1,362.2	93.2	1,071.3	132.1	24.9	40.8	-	1. Household work			
	2. เรียนหนังสือ	594.2	568.5	23.6	-	0.2	1.9	-	2. Studies			
	3. ยังกเด็ก ขรา/ไม่สามารถทำงานได้	774.1	73.9	207.0	461.4	13.4	18.4	-	3. Too young/old/incapable of work			
	4. อื่น ๆ	231.6	63.3	124.1	29.1	4.8	10.3	-	4. Others			

หน่วยเป็นพัน : In Thousands

ตารางที่ 2 จำนวนประชากรอายุ 15 ปีขึ้นไป จำแนกตามสถานภาพสมรส สถานภาพแรงงาน เพศ และเขตการปกครอง ภาคกลาง (ต่อ)  
TABLE 2. POPULATION 15 YEARS AND OVER BY MARITAL STATUS, LABOR FORCE STATUS, SEX AND AREA, CENTRAL REGION (Contd.)

ไตรมาสที่ 2/2558 : Quarter 2/2015	สถานภาพแรงงาน	ในเขตเทศบาล MUNICIPAL AREA							รวม	LABOR FORCE STATUS
		เดรสสมรส Ever-Married				ไม่ทราบ				
		โสด Single	สมรส Married	หม้าย Widowed	หย่า Divorced	แยกกันอยู่ Separated	Unknown	TOTAL		
	ยอสรวม	7,475.8	4,494.9	487.9	104.6	220.4	4.7		TOTAL	
	ชาย	3,598.2	2,255.8	90.9	30.8	84.7	4.7		MALE	
	กำลังแรงงานรวม	2,866.4	1,956.2	24.9	25.7	75.0	4.7		Total Labor Force	
	1. กำลังแรงงานปัจจุบัน	2,862.7	1,953.6	24.6	25.7	75.0	4.7		1. Current labor force	
	1.1 ผู้มีงานทำ	2,836.2	1,946.3	24.5	25.3	74.2	4.7		1.1 Employed	
	- ทำงาน	2,820.3	1,935.0	23.6	25.1	74.1	4.7		- At work	
	- ไม่ทำงานแต่มีงานประจำ	15.9	11.3	0.9	0.2	0.2	-		- With job but not at work	
	1.2 ผู้ว่างงาน	26.6	7.3	0.0	0.4	0.7	-		1.2 Unemployed	
	- ท างานทำ	6.6	3.1	-	0.3	-	-		- Looking for work	
	- ไม่ท างานทำ/พร้อมที่จะทำงาน	20.0	4.2	0.0	0.0	0.7	-		- Not looking/available for work	
	2. กำลังแรงงานที่รอฤดูกาล	3.7	2.6	0.3	-	-	-		2. Seasonally inactive labor force	
	ผู้ไม่อยู่ในกำลังแรงงาน	731.8	299.6	66.0	5.2	9.8	-		Persons not in Labor Force	
	1. ท างานบ้าน	37.2	20.1	2.1	0.9	0.8	-		1. Household work	
	2. เรียนหนังสือ	260.4	2.5	-	-	0.4	-		2. Studies	
	3. ย ังเด็ก ซรา/ไม่สามรถทำงานได้	252.3	157.6	56.4	2.7	5.5	-		3. Too young/old/incapable of work	
	4. อื่น ๆ	181.9	119.4	7.6	1.5	3.0	-		4. Others	
	หญิง	3,877.6	2,239.1	397.0	73.8	135.7	-		FEMALE	
	กำลังแรงงานรวม	2,488.4	1,584.2	124.4	54.5	101.0	-		Total Labor Force	
	1. กำลังแรงงานปัจจุบัน	2,485.4	1,582.4	124.0	54.5	101.0	-		1. Current labor force	
	1.1 ผู้มีงานทำ	2,461.6	1,575.2	123.7	54.5	99.7	-		1.1 Employed	
	- ทำงาน	2,448.7	1,567.1	121.8	54.0	99.5	-		- At work	
	- ไม่ทำงานแต่มีงานประจำ	12.9	8.1	1.9	0.4	0.2	-		- With job but not at work	
	1.2 ผู้ว่างงาน	23.8	7.2	0.2	-	1.3	-		1.2 Unemployed	
	- ท างานทำ	8.8	1.1	-	-	0.4	-		- Looking for work	
	- ไม่ท างานทำ/พร้อมที่จะทำงาน	15.0	6.1	0.2	-	0.9	-		- Not looking/available for work	
	2. กำลังแรงงานที่รอฤดูกาล	3.0	1.8	0.4	-	-	-		2. Seasonally inactive labor force	
	ผู้ไม่อยู่ในกำลังแรงงาน	1,389.2	654.9	272.6	19.3	34.7	-		Persons not in Labor Force	
	1. ท างานบ้าน	638.5	495.5	62.5	10.8	20.8	-		1. Household work	
	2. เรียนหนังสือ	299.6	11.7	-	0.2	0.1	-		2. Studies	
	3. ย ังเด็ก ซรา/ไม่สามรถทำงานได้	325.0	82.3	195.2	6.1	8.0	-		3. Too young/old/incapable of work	
	4. อื่น ๆ	126.1	65.5	15.0	2.2	5.8	-		4. Others	

ไตรมาสที่ 2/2558 : Quarter 2/2015

ในเขตเทศบาล MUNICIPAL AREA

เดรสสมรส Ever-Married

ไม่ทราบ

แยกกันอยู่ Separated

หม้าย Widowed

หย่า Divorced

โสด Single

สมรส Married

รวม

LABOR FORCE STATUS

TOTAL

MALE

Total Labor Force

1. Current labor force

1.1 Employed

- At work

- With job but not at work

1.2 Unemployed

- Looking for work

- Not looking/available for work

2. Seasonally inactive labor force

Persons not in Labor Force

1. Household work

2. Studies

3. Too young/old/incapable of work

4. Others

FEMALE

Total Labor Force

1. Current labor force

1.1 Employed

- At work

- With job but not at work

1.2 Unemployed

- Looking for work

- Not looking/available for work

2. Seasonally inactive labor force

Persons not in Labor Force

1. Household work

2. Studies

3. Too young/old/incapable of work

4. Others

ตารางที่ 2 จำนวนประชากรอายุ 15 ปีขึ้นไป จำแนกตามสถานภาพสมรส สถานภาพแรงงาน เพศ และเขตการปกครอง ภาคกลาง (ต่อ)

TABLE 2. POPULATION 15 YEARS AND OVER BY MARITAL STATUS, LABOR FORCE STATUS, SEX AND AREA, CENTRAL REGION (Contd.)

สถานภาพแรงงาน	เขตเมือง						เขตชนบท						รวม	LABOR FORCE STATUS
	โสด	สมรส	หม้าย	หย่า	แยกกันอยู่	ไม่ทราบ	โสด	สมรส	หม้าย	หย่า	แยกกันอยู่	ไม่ทราบ		
<b>ยอดรวม</b>	8,711.9	5,510.1	647.6	164.4	272.5	1.0	8,711.9	5,510.1	647.6	164.4	272.5	1.0	TOTAL	
<b>ชาย</b>	4,263.7	2,772.1	127.4	59.2	111.8	0.7	4,263.7	2,772.1	127.4	59.2	111.8	0.7	MALE	
<b>กำลังแรงงานรวม</b>	3,450.1	2,449.6	48.0	51.3	97.0	0.4	3,450.1	2,449.6	48.0	51.3	97.0	0.4	Total Labor Force	
<b>1. กำลังแรงงานปัจจุบัน</b>	3,430.4	2,435.1	47.2	51.1	96.6	0.4	3,430.4	2,435.1	47.2	51.1	96.6	0.4	1. Current labor force	
1.1 ผู้มีงานทำ	3,405.8	2,429.5	47.2	50.3	96.6	0.4	3,405.8	2,429.5	47.2	50.3	96.6	0.4	1.1 Employed	
- ทำงาน	3,382.8	2,411.0	47.0	50.3	95.3	0.4	3,382.8	2,411.0	47.0	50.3	95.3	0.4	- At work	
- ไม่ทำงานแต่มีงานประจำ	22.9	18.5	0.3	0.1	1.4	-	22.9	18.5	0.3	0.1	1.4	-	- With job but not at work	
1.2 ผู้ว่างงาน	24.6	5.6	-	0.8	-	-	24.6	5.6	-	0.8	-	-	1.2 Unemployed	
- หางานทำ	7.2	1.8	-	0.2	-	-	7.2	1.8	-	0.2	-	-	- Looking for work	
- ไม่หางานทำ/พร้อมที่จะทำงาน	17.4	3.8	-	0.5	-	-	17.4	3.8	-	0.5	-	-	- Not looking/available for work	
<b>2. กำลังแรงงานที่รอฤดูกาล</b>	19.7	14.5	0.7	0.2	0.4	-	19.7	14.5	0.7	0.2	0.4	-	2. Seasonally inactive labor force	
<b>ผู้ไม่อยู่ในกำลังแรงงาน</b>	813.6	322.5	79.4	7.9	14.8	0.3	813.6	322.5	79.4	7.9	14.8	0.3	Persons not in Labor Force	
1. ทำงานบ้าน	50.9	25.5	2.0	0.5	1.9	-	50.9	25.5	2.0	0.5	1.9	-	1. Household work	
2. เรียนหนังสือ	274.1	4.3	-	-	-	-	274.1	4.3	-	-	-	-	2. Studies	
3. ยังกักขัง/ไม่สามารถทำงานได้	340.6	203.4	70.6	3.6	10.9	0.3	340.6	203.4	70.6	3.6	10.9	0.3	3. Too young/old/incapable of work	
4. อื่น ๆ	148.0	89.3	6.8	3.8	2.1	-	148.0	89.3	6.8	3.8	2.1	-	4. Others	
<b>หญิง</b>	4,448.3	2,738.0	520.3	105.2	160.7	0.3	4,448.3	2,738.0	520.3	105.2	160.7	0.3	FEMALE	
<b>กำลังแรงงานรวม</b>	2,875.4	1,967.0	170.3	81.3	124.0	0.3	2,875.4	1,967.0	170.3	81.3	124.0	0.3	Total Labor Force	
<b>1. กำลังแรงงานปัจจุบัน</b>	2,865.3	1,959.2	169.5	81.2	123.7	0.3	2,865.3	1,959.2	169.5	81.2	123.7	0.3	1. Current labor force	
1.1 ผู้มีงานทำ	2,845.7	1,955.0	168.9	79.9	122.2	0.3	2,845.7	1,955.0	168.9	79.9	122.2	0.3	1.1 Employed	
- ทำงาน	2,827.2	1,944.2	166.6	79.8	119.5	0.3	2,827.2	1,944.2	166.6	79.8	119.5	0.3	- At work	
- ไม่ทำงานแต่มีงานประจำ	18.5	10.8	2.2	0.1	2.7	-	18.5	10.8	2.2	0.1	2.7	-	- With job but not at work	
1.2 ผู้ว่างงาน	19.6	4.2	0.6	1.4	1.5	-	19.6	4.2	0.6	1.4	1.5	-	1.2 Unemployed	
- หางานทำ	3.7	1.1	-	-	0.5	-	3.7	1.1	-	-	0.5	-	- Looking for work	
- ไม่หางานทำ/พร้อมที่จะทำงาน	15.9	3.1	0.6	1.4	0.9	-	15.9	3.1	0.6	1.4	0.9	-	- Not looking/available for work	
<b>2. กำลังแรงงานที่รอฤดูกาล</b>	10.1	7.8	0.9	0.1	0.3	-	10.1	7.8	0.9	0.1	0.3	-	2. Seasonally inactive labor force	
<b>ผู้ไม่อยู่ในกำลังแรงงาน</b>	1,572.9	771.0	350.0	23.9	36.7	-	1,572.9	771.0	350.0	23.9	36.7	-	Persons not in Labor Force	
1. ทำงานบ้าน	723.6	575.8	69.6	14.1	20.0	-	723.6	575.8	69.6	14.1	20.0	-	1. Household work	
2. เรียนหนังสือ	294.6	11.9	-	-	1.7	-	294.6	11.9	-	-	1.7	-	2. Studies	
3. ยังกักขัง/ไม่สามารถทำงานได้	449.2	124.7	266.3	7.3	10.5	-	449.2	124.7	266.3	7.3	10.5	-	3. Too young/old/incapable of work	
4. อื่น ๆ	105.5	58.6	14.1	2.5	4.5	-	105.5	58.6	14.1	2.5	4.5	-	4. Others	

ไตรมาสที่ 2/2558 : Quarter 2/2015

นอกเขตเทศบาล NON-MUNICIPAL AREA

เคยสมรส Ever-Married

ไม่ทราบ Unknown

หน่วยเป็นพัน : In Thousands

ตารางที่ 3 จำนวนประชากรอายุ 15 ปีขึ้นไป จำนวนตามระดับการศึกษาที่สำเร็จ สถานภาพแรงงาน ภาคกลาง

TABLE 3 POPULATION 15 YEARS AND OVER BY LEVEL OF EDUCATIONAL ATTAINMENT, LABOR FORCE STATUS, CENTRAL REGION

หน่วยนับพัน : In Thousands

สถานภาพแรงงาน	รวม	ไม่มี การศึกษา	ต่ำกว่า ประถมศึกษา	ประถมศึกษา Elementary	มัธยมศึกษา ตอนต้น	มัธยมศึกษาตอนปลาย				อุดมศึกษา			อื่น ๆ <sup>1/</sup>	ไม่ทราบ	LABOR FORCE STATUS
						Upper Secondary Level		Higher Level		มหาวิทยาลัย Teacher Training	สายวิชา Technical Education	สายวิชา Higher Technical Education			
						สามัญ General/Academic	สายวิชา- ศึกษา Vocational	สายวิชา- การศึกษ Teacher Training	สายวิชาการ Academic						
Total	None	Elementary	Lower Secondary	General/Academic	Vocational	Teacher Training	Academic	Higher Technical Education	Higher Technical Education	Others <sup>1/</sup>	Unknown	TOTAL			
ยอดรวม	16,187.7	744.3	3,370.2	2,957.1	3,040.0	2,142.9	715.0	2.0	1,718.0	955.6	2,792	137.3	126.2		
กำลังแรงงานรวม	11,680.3	472.1	1,990.1	2,333.8	2,078.5	1,543.6	531.5	1.4	1,477.1	820.1	201.3	130.9	99.9	Total Labor Force	
1. กำลังแรงงานปัจจุบัน	11,643.8	471.3	1,975.2	2,326.2	2,072.1	1,540.5	530.7	1.4	1,475.6	818.8	201.2	130.9	99.9	1. Current labor force	
1.1 ผู้จ้างทำ	11,549.2	468.3	1,972.6	2,315.0	2,054.4	1,522.1	524.3	1.4	1,455.5	807.6	198.9	129.2	99.9	1.1 Employed	
- จ้างงาน	11,479.0	466.3	1,948.4	2,302.2	2,048.4	1,515.5	523.4	1.4	1,447.3	806.4	191.1	129.2	99.5	- At work	
- ไม่ทำงานแต่มีงานประจำ	70.2	2.1	24.2	12.8	6.1	6.7	0.9	-	8.2	1.1	7.8	-	0.4	- With job but not at work	
1.2 ผู้ว่างงาน	94.6	3.0	2.6	11.3	17.6	18.4	6.4	-	20.1	11.2	2.3	1.7	-	1.2 Unemployed	
- หางานทำ	26.2	2.4	0.5	1.7	5.5	6.4	1.1	-	6.0	1.5	0.9	0.4	-	- Looking for work	
- ไม่หางานทำ/พร้อมที่จะทำงาน	68.3	0.6	2.1	9.6	12.2	12.0	5.2	-	14.2	9.7	1.5	1.3	-	- Not looking/available for work	
2. กำลังแรงงานที่ออกตลาด	36.5	0.8	14.9	7.5	6.4	3.1	0.9	-	1.5	1.3	0.1	-	-	2. Seasonally inactive labor force	
ผู้ไม่อยู่ในกำลังแรงงาน	4,507.4	272.2	1,380.1	623.3	961.5	599.3	188.5	0.6	240.8	135.5	77.9	6.4	26.3	Persons not in Labor Force	
1. ทำงานบ้าน	1,450.3	73.2	425.5	298.5	252.0	154.3	55.8	-	89.9	71.4	11.3	4.7	13.6	1. Household work	
2. เรียนหนังสือ	1,128.7	-	1.0	127.3	551.4	329.5	84.1	0.3	14.6	18.9	1.7	-	-	2. Studies	
3. อัมตัก ชรา/ไม่สามารถทำงานได้	1,367.0	189.7	881.9	146.8	59.2	35.4	14.6	-	20.3	9.0	5.5	0.8	3.8	3. Too young/old/incapable of work	
4. อื่น ๆ	561.4	9.3	71.8	50.7	98.8	80.1	29.0	0.4	116.0	36.2	59.4	0.8	8.9	4. Others	

1/ รวมอาชีพระยะสั้น 1/ including Short Course Vocational



ตารางที่ 3 จำนวนประชากรอายุ 15 ปีขึ้นไป จำนวนตามระดับการศึกษาที่สำคัญ สถานภาพแรงงาน และเพศ ภาคกลาง  
 TABLE 3 POPULATION 15 YEARS AND OVER BY LEVEL OF EDUCATIONAL ATTAINMENT, LABOR FORCE STATUS AND SEX, CENTRAL REGION

สถานภาพแรงงาน	รวม	ไม่มีการศึกษา	ต่ำกว่า ประถมศึกษา	ประถมศึกษา Elementary	มัธยมศึกษาตอนต้น				อุดมศึกษา				อื่นๆ Others	ไม่ทราบ	LABOR FORCE STATUS
					มัธยมศึกษา ตอนต้น	มัธยมศึกษา ตอนต้น	อาชีวศึกษา Vocational	อาชีวศึกษา Teacher Training	อาชีวศึกษา Academic	Higher Level		อาชีวศึกษา Teacher Training			
										General/Academic	Technical Education				
ชาย	7,861.9	294.6	1,422.3	1,522.3	1,621.9	1,495.2	394.5	0.9	751.7	524.4	94.3	68.5	71.3	61.5	MALE
ทั้งหมดรวม	6,316.5	246.9	994.2	1,324.4	1,231.7	856.8	320.9	0.6	665.7	481.2	65.6	66.9	61.5	61.5	Total Labor Force
1. กำลังแรงงานปัจจุบัน	6,293.1	246.4	984.9	1,319.6	1,226.2	855.5	320.1	0.6	665.4	480.3	65.6	66.9	61.5	61.5	1. Current labor force
1.1 ผู้จบการศึกษา	6,291.9	244.4	983.8	1,312.3	1,217.2	845.4	316.1	0.6	658.3	470.5	65.3	66.5	61.5	61.5	1.1 Employed
- ทำงาน	6,203.1	243.2	969.7	1,304.2	1,212.4	843.3	315.3	0.6	654.3	469.5	62.9	66.5	61.1	61.1	- At work
- ไม่ทำงานแต่มีงานประจำ	38.9	1.2	14.2	8.1	4.9	2.0	0.7	-	4.0	1.0	2.4	-	0.4	0.4	- With job but not at work
1.2 ผู้ว่างงาน	51.2	2.1	1.1	7.3	9.0	10.2	4.1	-	7.1	9.8	0.3	0.4	-	0.4	1.2 Unemployed
- พยายามทำ	13.8	1.8	0.5	1.5	4.4	2.5	0.3	-	0.9	1.5	-	-	-	-	- Looking for work
- ไม่ทำงานชั่วคราว/มีงานทำบางส่วน	37.4	0.2	0.6	5.8	4.5	7.7	3.8	-	6.2	8.3	0.3	-	-	-	- Not looking/available for work
2. กำลังแรงงานที่ว่างงาน	23.4	0.4	9.3	4.8	5.5	1.3	0.8	-	0.3	0.9	-	-	-	-	2. Seasonally inactive labor force
ผู้ว่างงานทั้งหมดรวม	1,545.4	47.8	428.1	207.9	390.2	228.4	73.6	0.3	85.9	43.2	28.8	1.7	9.7	9.7	Persons not in Labor Force
1. ทำงานบ้าน	88.1	2.0	18.6	23.8	19.6	9.2	4.4	-	5.5	4.7	0.3	-	-	-	1. Household work
2. เรียนหนังสือ	594.6	-	0.6	69.6	265.8	144.5	42.8	0.3	2.6	8.1	0.4	-	-	-	2. Studies
3. ยึดถือ ธรรมเนียม/ไม่ทราบการทำงานดี	592.9	43.5	370.6	78.2	42.5	22.9	9.8	-	13.2	7.3	2.2	0.8	2.0	2.0	3. Too young/old/incapable of work
4. อื่น ๆ	329.9	2.3	38.3	36.2	62.4	51.8	16.6	-	64.7	23.1	25.9	0.8	7.7	7.7	4. Others
หญิง	8,325.8	449.7	1,947.9	1,424.8	1,418.1	1,057.7	320.5	1.1	966.3	431.3	184.9	68.8	55.0	55.0	FEMALE
ทั้งหมดรวม	5,363.8	225.2	995.8	1,009.3	846.8	686.8	210.6	0.7	811.4	338.9	135.7	64.1	38.4	38.4	Total Labor Force
1. กำลังแรงงานปัจจุบัน	5,350.7	224.9	990.3	1,006.6	845.9	685.0	210.5	0.7	810.2	338.5	135.7	64.1	38.4	38.4	1. Current labor force
1.1 ผู้จบการศึกษา	5,307.3	224.0	988.8	1,002.7	837.2	676.8	208.2	0.7	797.2	337.0	135.6	62.7	38.4	38.4	1.1 Employed
- ทำงาน	5,275.9	223.1	978.7	998.0	836.0	672.1	208.0	0.7	793.0	337.0	128.2	62.7	38.4	38.4	- At work
- ไม่ทำงานแต่มีงานประจำ	31.4	0.9	10.0	4.7	1.2	4.7	0.2	-	4.3	0.1	5.4	-	-	-	- With job but not at work
1.2 ผู้ว่างงาน	49.4	1.0	1.5	4.0	8.7	8.2	2.3	-	13.0	1.4	2.0	1.3	-	-	1.2 Unemployed
- พยายามทำ	12.5	0.6	-	0.2	1.0	3.9	0.8	-	5.1	-	0.9	-	-	-	- Looking for work
- ไม่ทำงานชั่วคราว/มีงานทำบางส่วน	30.9	0.3	1.5	3.8	7.7	4.3	1.5	-	7.9	1.4	1.2	1.3	-	-	- Not looking/available for work
2. กำลังแรงงานที่ว่างงาน	13.2	0.3	5.6	2.7	0.9	1.8	0.1	-	1.2	0.5	0.1	-	-	-	2. Seasonally inactive labor force
ผู้ว่างงานทั้งหมดรวม	2,962.0	224.4	952.0	415.5	571.3	370.9	109.9	0.4	154.9	92.3	49.2	4.7	16.6	16.6	Persons not in Labor Force
1. ทำงานบ้าน	1,362.2	71.2	406.9	274.7	232.4	145.0	51.4	-	84.4	66.7	11.0	4.7	13.6	13.6	1. Household work
2. เรียนหนังสือ	594.2	-	0.4	57.7	285.7	185.1	41.3	-	12.0	10.8	1.3	-	-	-	2. Studies
3. ยึดถือ ธรรมเนียม/ไม่ทราบการทำงานดี	774.1	146.3	511.3	68.6	16.8	12.5	4.8	-	7.2	1.7	3.3	-	1.8	1.8	3. Too young/old/incapable of work
4. อื่น ๆ	231.6	7.0	38.5	14.5	36.4	28.3	12.4	0.4	51.3	13.0	38.5	-	1.2	1.2	4. Others

1/ รวมอาชีพระยะสั้น 1/ Including Short Course Vocational

ตารางที่ 3 จำนวนประชากรอายุ 15 ปีขึ้นไป จำแนกตามระดับการศึกษาที่สำเร็จ สถานภาพแรงงาน เพศ และเขตการปกครอง ภาคกลาง (ต่อ)

TABLE 3 POPULATION 15 YEARS AND OVER BY LEVEL OF EDUCATIONAL ATTAINMENT, LABOR FORCE STATUS, SEX AND AREA, CENTRAL REGION (Contd)

สถานภาพแรงงาน	กรุงเทพมหานคร MUNICIPAL AREA											รวม	ไม่มีการศึกษา	ไม่ทราบ	ต่ำกว่าประถมศึกษา	ประถมศึกษา	ประถมศึกษาตอนต้น	ระดับมัธยมศึกษาตอนปลาย				อุดมศึกษา			ไม่ทราบ	อื่น ๆ <sup>1/</sup>	LABOR FORCE STATUS					
	กรุงเทพมหานคร MUNICIPAL AREA																	Total	None	Less than Elementary	Elementary	Lower Secondary	Upper Secondary Level					Higher Level			Unknown	Others <sup>1/</sup>
	Elementary	Elementary	Elementary	Elementary	Elementary	General/Academic	Vocational	Teacher Training	Academic	Teacher Training	Higher Technical Education												Higher Technical Education	Others <sup>1/</sup>				Unknown				
ยอดรวม	329.4	1,280.7	1,184.7	1,392.5	1,105.1	342.8	1.0	1,032.4	506.0	133.9	86.4	79.0	790	790	TOTAL																	
กำลังแรงงาน	220.1	717.1	898.4	952.1	775.5	252.3	0.6	879.2	432.0	88.0	80.1	59.3	59.3	59.3	Total Labor Force																	
1. กำลังแรงงานปัจจุบัน	219.9	714.6	897.6	950.5	774.9	252.3	0.6	878.3	431.9	88.0	80.1	59.3	59.3	59.3	1. Current labor force																	
1.1 ผู้จ้างทำ	219.5	712.9	890.8	944.0	763.0	249.4	0.6	866.5	425.0	87.4	79.3	59.3	59.3	59.3	1.1 Employed																	
- ทำงาน	218.0	702.4	885.8	942.0	761.1	248.9	0.6	862.5	424.8	84.3	79.3	59.3	59.3	59.3	- At work																	
- ไม่ทำงานแต่มีงานประจำ	1.5	10.6	4.9	2.0	1.9	0.5	-	4.0	0.3	3.1	-	-	-	-	- With job but not at work																	
1.2 ผู้ว่างงาน	0.4	1.7	6.9	6.5	12.0	3.0	-	11.7	6.9	0.6	0.8	-	-	-	1.2 Unemployed																	
- หางานทำ	-	0.5	0.9	1.7	5.9	1.1	-	3.5	1.3	0.1	0.4	-	-	-	- Looking for work																	
- ไม่หางานทำ/พร้อมที่จะทำงาน	0.4	1.2	6.0	4.8	6.1	1.8	-	8.3	5.5	0.4	0.4	-	-	-	- Not Looking/available for work																	
2. กำลังแรงงานที่ออกตลาด	0.2	2.5	0.8	1.5	0.6	-	-	1.0	0.1	0.1	-	-	-	-	2. Seasonally inactive labor force																	
ผู้อยู่ในกำลังแรงงาน	109.4	563.5	286.2	440.4	329.5	90.5	0.4	153.2	76.0	45.9	6.3	19.7	19.7	19.7	Persons not in Labor Force																	
1. ทำงานบ้าน	32.7	179.9	135.5	108.5	80.9	23.2	-	53.0	37.6	8.8	4.7	10.8	10.8	10.8	1. Household work																	
2. เรียนหนังสือ	-	0.4	60.4	252.7	186.4	99.8	0.0	10.9	9.4	0.0	-	-	-	-	2. Studies																	
3. อัมตัม/ขาดความสามารถในการทำงานได้	72.8	352.3	65.6	35.6	16.9	8.9	-	14.1	4.7	2.3	0.8	3.3	3.3	3.3	3. Too young/old/incapable of work																	
4. อื่น ๆ	3.9	31.0	24.7	43.5	45.4	18.6	0.4	75.2	24.3	34.7	0.8	5.6	5.6	5.6	4. Others																	

1/ รวมอาชีพระยะสั้น Including Short Course Vocational



ตารางที่ 3 จำนวนประชากรอายุ 15 ปีขึ้นไป จำแนกตามระดับการศึกษาที่สำเร็จ สถานภาพแรงงาน เพศ และเขตการปกครอง ภาคกลาง (ต่อ)  
TABLE 3 POPULATION 15 YEARS AND OVER BY LEVEL OF EDUCATIONAL ATTAINMENT, LABOR FORCE STATUS, SEX AND AREA, CENTRAL REGION (Contd)

สถานภาพแรงงาน	เขตเทศบาลเมือง NON-MUNICIPAL-AREA											รวม	ไม่ การศึกษา None	ต่ำกว่า ประถมศึกษา Less than Elementary	ประถม ศึกษา Elementary	มัธยมศึกษา ตอนต้น Lower Secondary	ระดับมัธยมศึกษาตอนปลาย Upper-Secondary Level				อุดมศึกษา Higher Level			LABOR FORCE STATUS
	ทั้งหมด	สามัญ General/ Academic	สายอาชีพ- ศึกษา Vocational	สายวิชา- การศึกษา Teacher Training	สายวิชาการ Academic	สายอาชีพ Higher Technical Education	สายวิชา- การศึกษา Teacher Training	อื่นๆ Others	ไม่ทราบ Unknown	ทั้งหมด	อื่นๆ Others						ไม่ทราบ Unknown							
																		1/	1/	1/				
ยอดรวม	8,711.9	414.8	2,089.5	1,772.4	1,647.5	1,037.8	372.2	0.9	685.6	447.6	145.3	50.9	47.2	TOTAL										
กำลังแรงงานรวม	6,325.5	252.0	1,272.9	1,435.3	1,126.4	768.1	279.2	0.7	597.9	388.1	113.3	50.8	40.6	Total Labor Force										
1. กำลังแรงงานปัจจุบัน	6,295.7	251.4	1,260.6	1,428.6	1,121.5	765.6	278.3	0.7	597.4	386.9	113.3	50.8	40.6	1. Current labor force										
1.1 ผู้จ้างทำ - ทำงาน	6,251.5	248.8	1,259.7	1,424.2	1,110.4	759.2	274.9	0.7	589.0	382.5	111.5	49.9	40.6	11 Employed										
- ทำงาน - ไม่ทำงานแต่มีงานประจำ	6,210.0	248.3	1,246.1	1,416.4	1,106.4	754.3	274.5	0.7	584.8	381.7	106.8	49.9	40.1	- At work										
1.2 ผู้ว่างงาน	415	0.6	13.6	7.8	4.0	4.8	0.4	-	4.2	0.9	4.6	-	0.4	- With job but not at work										
- ทหารเกณฑ์ - ไม่ทำงานชั่วคราวหรือทำงาน	44.2	2.6	0.9	4.4	11.1	6.4	3.4	-	8.4	4.4	1.8	0.9	-	12 Unemployed										
- ทหารเกณฑ์ - ไม่ทำงานชั่วคราวหรือทำงาน	10.9	2.4	-	0.8	3.7	0.5	-	-	2.5	0.2	0.7	-	-	- Looking for work										
2. กำลังแรงงานที่รอฤดูกาล ผู้ไม่อยู่ในกำลังแรงงาน	33.3	0.1	0.9	3.6	7.4	5.9	3.4	-	5.9	4.2	1.0	0.9	-	- Not looking/available for work										
1. ทำงานบ้าน	29.8	0.6	12.4	6.7	4.9	2.5	0.9	-	0.6	1.2	-	-	-	2. Seasonally inactive labor force										
2. เรียนหนังสือ	2,386.5	1,62.8	816.6	337.1	521.1	269.7	93.0	0.2	87.7	59.5	32.1	0.1	6.7	Persons not in Labor Force										
3. ยังศึกษาหรือไม่สามารถทำงานได้	774.6	40.5	245.6	163.0	143.5	73.4	32.7	-	36.9	33.8	2.5	-	2.9	1. Household work										
4. อื่น ๆ	568.7	-	0.6	67.0	298.7	143.1	44.3	0.2	3.7	9.6	1.7	-	-	2. Studies										
	789.8	11.6.9	529.6	81.2	23.6	18.5	5.7	-	6.3	4.3	3.2	0.1	0.5	3. Too young/old/incapable of work										
	253.4	5.4	40.8	26.0	55.3	34.7	10.4	-	40.8	11.8	24.7	-	3.3	4. Others										

1/ รวมอาชีพระยะสั้น

1/ Including Short Course Vocational

หน่วยเป็นพัน : in Thousands

ตารางที่ 3 จำนวนประชากรอายุ 15 ปีขึ้นไป จำแนกตามระดับการศึกษาที่สำคัญ สถานภาพแรงงาน เพศ และเขตการปกครอง ภาคกลาง (ต่อ)  
 TABLE 3 POPULATION 15 YEARS AND OVER BY LEVEL OF EDUCATIONAL ATTAINMENT, LABOR FORCE STATUS, SEX AND AREA, CENTRAL REGION (Contd)

สถานภาพแรงงาน	รวม	ไม่มี การศึกษา	ต่ำกว่า ประถมศึกษา	ประถม ศึกษา	ระดับมัธยมศึกษาตอนต้น				ระดับมัธยมศึกษาตอนปลาย				อื่นๆ Others	ไม่ทราบ	LABOR FORCE STATUS
					Upper Secondary Level		Lower Secondary Level		Upper Secondary Level		Lower Secondary Level				
					General/Academic	Teacher Training	General/Academic	Vocational	General/Academic	Teacher Training	Higher Technical Education	Higher Teacher Training			
<b>ยอดรวม</b>	8,711.9	414.8	2,089.5	1,772.4	1,647.5	1,037.8	372.2	0.9	685.6	447.6	145.3	50.9	47.2	TOTAL	
ชาย	4,263.7	155.1	903.9	954.2	882.8	521.6	203.9	0.2	294.1	240.0	50.4	23.9	27.7	MALE	
<b>กำลังแรงงานรวม</b>	3,450.1	126.6	648.4	836.4	673.2	424.1	168.2	-	264.4	222.8	35.5	25.9	24.7	Total Labor Force	
1. กำลังแรงงานปัจจุบัน	3,430.4	126.2	640.6	831.9	668.8	423.1	167.4	-	264.4	222.1	35.5	25.9	24.7	1. Current labor force	
1.1 ผู้มีงานทำ	3,405.8	124.4	640.4	828.0	665.3	419.3	165.3	-	261.5	218.2	35.2	25.9	24.7	1.1 Employed	
- ทำงาน	3,382.8	124.0	632.3	823.3	659.8	417.9	165.0	-	259.4	217.5	33.8	25.9	24.3	- At work	
- ไม่มีงานแต่มีงานประจำ	22.9	0.3	8.1	4.7	3.3	1.4	0.3	-	2.1	0.8	1.5	-	0.4	- With job but not at work	
1.2 ผู้ว่างงาน	24.6	1.8	0.2	3.9	5.8	3.8	2.1	-	2.9	3.8	0.3	-	-	1.2 Unemployed	
- หางานทำ	7.2	1.8	-	0.8	3.3	0.3	-	-	0.9	0.2	-	-	-	- Looking for work	
- ไม่หางานทำ/พร้อมที่จะทำงาน	17.4	-	0.2	3.1	2.5	3.5	2.1	-	2.0	3.7	0.3	-	-	- Not looking/available for work	
<b>กำลังแรงงานที่ออกนอกภาค</b>	19.7	0.4	7.8	4.5	4.4	1.0	0.8	-	-	0.8	-	-	-	2. Seasonally inactive labor force	
<b>ผู้ถือใบไม่กำลังแรงงาน</b>	813.6	28.5	257.5	117.8	209.6	97.5	37.7	0.2	29.7	17.1	14.9	0.1	3.0	Persons not in Labor Force	
1. ทำงานบ้าน	50.9	0.4	11.0	15.8	12.2	3.6	2.4	-	3.9	1.8	-	-	-	1. Household work	
2. เรียนต่อชั้นมัธยมศึกษา	274.1	-	228.8	36.6	16.9	11.9	3.6	-	2.2	0.7	0.4	-	-	2. Studies	
3. ย้ายถิ่นชั่วคราว/ไม่ทราบการทำงาน	340.6	27.6	148.0	46.2	146.6	60.2	24.8	-	2.0	1.6	1.6	-	-	3. Too young/old/incapable of work	
4. อื่นๆ	148.0	0.5	19.2	19.3	33.9	21.8	6.9	-	23.0	7.8	12.9	-	-	4. Others	
<b>หญิง</b>	4,448.3	259.8	1,189.6	818.3	764.8	516.3	166.3	0.7	391.5	207.7	94.9	25.0	19.5	FEMALE	
<b>กำลังแรงงานรวม</b>	2,875.4	125.5	624.5	599.0	453.2	344.0	111.0	0.7	333.6	165.3	77.7	25.0	15.9	Total Labor Force	
1. กำลังแรงงานปัจจุบัน	2,865.3	125.2	620.0	596.7	452.8	342.5	110.9	0.7	333.0	164.8	77.7	25.0	15.9	1. Current labor force	
1.1 ผู้มีงานทำ	2,845.7	124.5	619.3	596.2	447.4	339.9	109.6	0.7	327.5	164.3	76.3	24.1	15.9	1.1 Employed	
- ทำงาน	2,827.2	124.2	613.8	593.1	446.6	336.5	109.5	0.7	325.4	164.2	73.1	24.1	15.9	- At work	
- ไม่มีงานแต่มีงานประจำ	18.5	0.2	5.5	3.1	0.8	3.4	0.1	-	2.1	0.1	3.2	-	-	- With job but not at work	
1.2 ผู้ว่างงาน	19.6	0.7	0.7	0.5	5.4	2.6	1.3	-	5.5	0.5	1.5	0.9	-	1.2 Unemployed	
- หางานทำ	3.7	0.6	-	-	0.5	0.2	-	-	1.6	-	0.7	-	-	- Looking for work	
- ไม่หางานทำ/พร้อมที่จะทำงาน	15.9	0.1	0.7	0.5	4.9	2.4	1.3	-	3.9	0.5	0.7	-	-	- Not looking/available for work	
<b>กำลังแรงงานที่ออกนอกภาค</b>	101	0.3	4.5	2.3	0.5	1.5	0.1	-	0.6	0.5	-	-	-	2. Seasonally inactive labor force	
<b>ผู้ถือใบไม่กำลังแรงงาน</b>	1,572.9	134.3	559.1	219.3	311.5	172.2	55.3	-	57.9	42.4	17.2	-	3.6	Persons not in Labor Force	
1. ทำงานบ้าน	723.6	40.2	234.6	147.3	131.3	69.8	30.3	-	33.0	32.0	2.5	-	2.9	1. Household work	
2. เรียนต่อชั้นมัธยมศึกษา	294.6	-	-	30.4	152.1	82.9	19.4	-	3.0	5.5	1.3	-	-	2. Studies	
3. ย้ายถิ่นชั่วคราว/ไม่ทราบการทำงาน	449.2	89.3	302.8	35.0	6.8	6.6	2.1	-	4.1	0.8	1.6	-	0.1	3. Too young/old/incapable of work	
4. อื่นๆ	105.5	4.9	21.7	6.8	21.4	12.9	3.5	-	17.8	4.1	11.8	-	0.6	4. Others	

∫ รวมอาชีพระยะสั้น ∫ Including Short Course Vocational

หน่วยนับพัน : in Thousands

ตารางที่ 4 จำนวนผู้จ้างทำ จำแนกตามระดับการศึกษาที่สำเร็จ อาชีพ ภาคกลาง

TABLE 4 EMPLOYED PERSONS BY LEVEL OF EDUCATIONAL ATTAINMENT, OCCUPATION , CENTRAL REGION

ไตรมาสที่ 2/2558 : Quarter 2/2015

หน่วยนับพัน : In Thousands

อาชีพ Occupation	รวม Total	ไม่มี การศึกษา None	ต่ำกว่า ประถมศึกษา Less than Elementary	ประถมศึกษา Elementary	มัธยมศึกษาตอนปลาย Upper Secondary Level				อุดมศึกษา Higher Level			อื่นๆ Others	ไม่ทราบ Unknown	OCCUPATION
					มัธยมศึกษา ตอนต้น Lower Secondary	สามัญ General/ Academic	สายอาชีพ- ศึกษา Vocational	สายอาชีพ- การศึกษา Teacher Training	สายอาชีพ Higher Technical Education	สายอาชีพ- การศึกษา Teacher Training				
											1/ Others			
<b>ยอดรวม</b>	11,549.2	468.3	1,972.6	2,315.0	2,054.4	1,522.1	524.3	1.4	1,455.5	807.6	198.9	129.2	99.9	TOTAL
1. ผู้จัดการ ข้าราชการระดับอาวุโส และผู้บังคับบัญชาระดับสูง	451.0	1.8	30.5	51.0	35.0	47.3	30.9	-	189.5	49.4	7.3	0.2	8.2	1. managers, senior officials and Legislators
2. ผู้ประกอบอาชีพขั้นต้นต่างๆ	627.2	-	9.0	9.3	15.1	11.7	9.6	-	367.5	71.0	130.1	-	3.9	2. Professionals
3. เจ้าหน้าที่เทคนิคและผู้ประกอบวิชาชีพ ที่เกี่ยวข้องกับด้านต่างๆ	658.5	6.1	17.9	25.1	55.4	71.0	38.9	-	293.1	132.0	12.5	0.7	5.8	3. Technicians and associate professionals
4. เสมียน	530.2	0.9	5.8	18.8	53.6	93.5	46.9	0.4	203.3	95.6	9.3	0.2	1.9	4. Clerks
5. พนักงานบริการและผู้จำหน่ายสินค้า	2,345.2	70.3	455.8	482.3	457.4	330.6	120.9	0.8	240.3	141.2	23.6	3.5	18.5	5. Service workers and sell goods
6. ผู้ปฏิบัติงานที่มีฝีมือในด้านเกษตร ป่าน้ำ และประมง	1,815.0	55.4	722.3	495.7	252.8	141.4	42.0	-	56.2	36.8	5.2	3.1	4.2	6. Skilled agricultural forest and fishery workers
7. ข้าราชการ และผู้ปฏิบัติงานที่เกี่ยวข้อง	1,552.0	58.9	235.3	364.3	319.2	206.0	107.6	0.2	52.6	161.2	5.2	23.6	17.9	7. Craft and associate professionals
8. ผู้ควบคุมเครื่องจักรโรงงานและเครื่องจักร และผู้ปฏิบัติงานด้านการประกอบ	2,069.2	92.8	181.5	425.2	589.2	476.4	93.9	-	30.5	99.6	3.7	51.1	25.4	8. Plant and machine controls and assemblers
9. ผู้ประกอบอาชีพงานพื้นฐาน	1,485.9	182.2	312.9	441.2	273.2	144.1	31.9	-	17.7	20.5	2.0	46.9	13.4	9. Elementary occupations
10. คนงานซึ่งมิได้จำแนกไว้ในหมวดอื่น	15.1	-	1.7	2.1	3.5	0.3	1.8	-	4.8	0.4	-	-	0.7	10. Workers not classifiable by occupation

1/ รวมอาชีพระยะสั้น / Including Short Course Vocational

ตารางที่ 4. จำนวนผู้จ้างทำ จำนวนตามระดับการศึกษาที่สำเร็จ อาชีพ และเพศ ภาคกลาง  
TABLE 4 EMPLOYED PERSONS BY LEVEL OF EDUCATIONAL ATTAINMENT, OCCUPATION AND SEX, CENTRAL REGION

อาชีพ Occupation	จำนวนผู้จ้างทำ Employed Persons										ไม่ทราบ Unknown	อื่นๆ Others	1/ Others	OCCUPATION
	มัธยมศึกษาตอนต้น Upper Secondary Level					อุดมศึกษา Higher Level								
	ไม่มี การศึกษา None	ต่ำกว่า ประถมศึกษา Less than Elementary	ประถมศึกษา Elementary	มัธยมศึกษา ตอนต้น Lower Secondary	มัธยมศึกษา ตอนต้น General/ Academic	สายอาชีพ- ศึกษา Vocational	สายอาชีพ- การฝึก Teacher Training	สายอาชีพ- การฝึก Teacher Training	สายอาชีพ- การฝึก Teacher Training	สายอาชีพ- การฝึก Teacher Training				
<b>ชาย</b>	244.4	983.8	1,312.3	1,217.2	845.4	316.1	0.6	658.3	470.5	65.3	66.5	61.5	MALE	
1. ผู้จัดการ ข้าราชการระดับอาวุโส และผู้บริหารทั้งหมด	0.8	22.0	38.5	27.3	35.5	15.3	-	119.0	39.7	5.5	0.2	6.3	1. managers, senior officials and Legislators	
2. ผู้ประกอบวิชาชีพด้านต่างๆ	-	7.2	5.6	9.2	3.8	4.8	-	165.3	25.8	34.6	-	0.8	2. Professionals	
3. เจ้าหน้าที่เทคนิคและผู้ประกอบวิชาชีพ ที่เกี่ยวข้องกับด้านต่างๆ	4.4	8.1	13.8	38.2	34.4	24.1	-	120.3	71.9	6.5	0.6	3.5	3. Technicians and associate professionals	
4. เสมียน	0.9	3.2	6.6	23.9	34.4	15.5	0.4	46.8	21.5	0.7	0.2	1.3	4. Clerks	
5. พนักงานบริการและผู้จำหน่ายสินค้า	24.0	157.2	197.1	191.4	148.2	53.3	0.1	104.5	59.3	8.6	1.0	7.6	5. Service workers and sell goods	
6. ผู้ปฏิบัติงานที่มีฝีมือในด้านการเกษตร ป่าไม้ และปศุสัตว์	26.9	379.3	286.0	173.6	90.5	32.7	-	37.6	25.2	2.9	3.1	2.3	6. Skilled agricultural forest and fishery workers	
7. ข้าราชการ และผู้ปฏิบัติงานที่เกี่ยวข้อง และมีส่วนร่วมในการประกอบ	1,134.6	152.9	263.6	240.2	143.9	88.7	0.2	37.4	144.4	3.9	12.5	11.4	7. Craft and associate professionals	
8. ผู้ควบคุมเครื่องจักรโรงงานและเครื่องจักร และมีส่วนร่วมในการประกอบ	1,321.4	63.0	279.2	360.8	288.3	63.9	-	18.4	74.1	1.3	29.8	18.7	8. Plant and machine controllers and assemblers	
9. ผู้ประกอบอาชีพงานพื้นฐาน	718.3	1,29.9	222.0	149.7	68.0	16.1	-	5.6	8.4	1.3	19.2	9.5	9. Elementary occupations	
10. คนงานซึ่งมิได้จำแนกไว้ในหมวดอื่น	8.9	-	-	3.1	0.3	1.8	-	3.3	0.4	-	-	0.2	10. Workers not classifiable by occupation	
<b>หญิง</b>	224.0	988.8	1,002.7	837.2	676.8	208.2	0.7	797.2	337.0	133.6	62.7	38.4	FEMALE	
1. ผู้จัดการ ข้าราชการระดับอาวุโส และผู้บริหารทั้งหมด	1.0	8.5	12.5	7.6	13.8	15.5	-	70.5	9.8	1.8	-	2.0	1. managers, senior officials and Legislators	
2. ผู้ประกอบวิชาชีพด้านต่างๆ	-	1.8	3.7	5.9	7.9	4.8	-	202.2	45.2	95.5	-	3.1	2. Professionals	
3. เจ้าหน้าที่เทคนิคและผู้ประกอบวิชาชีพ ที่เกี่ยวข้องกับด้านต่างๆ	1.7	9.8	11.4	17.2	36.6	14.9	-	172.8	60.1	6.0	0.2	2.2	3. Technicians and associate professionals	
4. เสมียน	-	2.6	12.2	29.7	59.1	31.4	-	156.5	74.1	8.6	-	0.5	4. Clerks	
5. พนักงานบริการและผู้จำหน่ายสินค้า	46.3	298.5	285.2	266.1	182.4	67.6	0.7	135.8	81.9	15.0	2.5	10.9	5. Service workers and sell goods	
6. ผู้ปฏิบัติงานที่มีฝีมือในด้านการเกษตร ป่าไม้ และปศุสัตว์	28.4	343.0	209.7	79.2	50.8	9.3	-	18.5	11.6	2.2	-	2.0	6. Skilled agricultural forest and fishery workers	
7. ข้าราชการ และผู้ปฏิบัติงานที่เกี่ยวข้อง และมีส่วนร่วมในการประกอบ	417.5	82.5	100.7	79.1	62.0	18.9	-	15.3	16.8	1.3	11.1	6.5	7. Craft and associate professionals	
8. ผู้ควบคุมเครื่องจักรโรงงานและเครื่องจักร และมีส่วนร่วมในการประกอบ	747.7	57.5	146.0	228.4	188.1	30.0	-	12.1	25.5	2.4	21.3	6.8	8. Plant and machine controllers and assemblers	
9. ผู้ประกอบอาชีพงานพื้นฐาน	767.5	183.0	219.2	123.5	76.0	15.9	-	12.1	12.1	0.7	27.6	3.9	9. Elementary occupations	
10. คนงานซึ่งมิได้จำแนกไว้ในหมวดอื่น	6.2	1.7	2.1	0.5	-	-	-	1.5	-	-	-	0.5	10. Workers not classifiable by occupation	

1/ รวมอาชีพระยะสั้น / Including Short Course Vocational

หน่วยนับพัน : in Thousands

ตารางที่ 4 จำนวนผู้จ้างทำ งานตามระดับการศึกษาที่สำเร็จ อาชีพ เพศ และเขตทางปกครอง ภาคกลาง (ต่อ)

TABLE 4 EMPLOYED PERSONS BY LEVEL OF EDUCATIONAL ATTAINMENT, OCCUPATION, SEX AND AREA, CENTRAL REGION (Contd.)

หน่วยนับพัน : in Thousands

อาชีพ	มัธยมศึกษาตอนปลาย										อุดมศึกษา			อื่นๆ 1/	ไม่ทราบ	OCCUPATION
	มัธยมศึกษาตอนต้น					Upper Secondary Level					Higher Level					
	ไม่มี การศึกษา	ต่ำกว่า ประถมศึกษา	ประถมศึกษา	ประถมศึกษาตอนต้น	มัธยมศึกษาตอนต้น	General/Academic	Vocational	สายอาชีพ-ศึกษา	สายอาชีพ-การศึกษา	สายอาชีพ-การศึกษามัธยมศึกษา	สายอาชีพ-การศึกษามัธยมศึกษา	สายอาชีพ-การศึกษามัธยมศึกษา	สายอาชีพ-การศึกษามัธยมศึกษา			
None	Less than Elementary	Elementary	Lower Secondary	Upper Secondary	Academic		Teacher Training	Teacher Training	Teacher Training	Teacher Training	Teacher Training	Teacher Training	Teacher Training			
รวม	Total															
ยอดรวม	5,297.8	219.5	712.9	890.8	944.0	763.0	249.4	0.6	866.5	425.0	87.4	79.3	59.3	TOTAL		
ชาย	2,836.2	120.0	343.5	484.3	554.2	426.1	150.8	0.6	396.8	252.3	30.0	40.6	36.9	MALE		
1. ผู้จัดการ ข้าราชการระดับอาวุโส และผู้ปฏิบัติงานหลาย	167.7	0.4	9.9	17.2	12.9	20.5	7.9	-	65.8	24.7	3.3	0.2	5.1	1. managers, senior officials and Legislators		
2. ผู้ประกอบวิชาชีพด้านต่างๆ	151.8	-	4.4	1.4	3.2	2.7	2.6	-	105.6	15.3	15.9	-	0.8	2. Professionals		
3. เจ้าหน้าที่เทคนิคและผู้ประกอบวิชาชีพที่เกี่ยวข้องกับด้านต่างๆ	187.8	2.2	3.4	5.8	25.1	16.2	12.7	-	76.5	36.7	5.3	0.6	3.3	3. Technicians and associate professionals		
4. เสมียน	90.6	0.9	2.4	3.9	11.3	21.3	10.2	0.4	30.0	9.3	0.3	0.2	0.5	4. Clerks		
5. พนักงานบริการและผู้จำหน่ายสินค้า	539.9	16.4	81.3	113.4	107.9	82.4	30.7	0.1	69.2	27.6	3.2	1.0	6.6	5. Service workers and sell goods		
6. ผู้ปฏิบัติงานที่มีฝีมือในด้านการเกษตร ป่าไม้ และประมง	219.9	6.5	74.3	51.9	35.0	21.9	8.1	-	9.7	8.0	0.5	3.1	1.0	6. Skilled agricultural forest and fishery workers		
7.ช่างฝีมือ และผู้ปฏิบัติงานที่เกี่ยวข้อง	533.4	15.5	61.0	110.7	112.0	71.2	40.9	0.2	23.7	83.6	0.4	4.9	9.4	7. Craft and associate professionals		
8. ผู้ควบคุมเครื่องจักรโรงงานและเครื่องจักร และผู้ปฏิบัติงานด้านการประกอบ	666.9	33.6	60.8	119.5	184.4	155.5	31.5	-	11.2	42.2	0.8	21.3	8.0	8. Plant and machine controllers and assemblers		
9. ผู้ประกอบอาชีพงานพื้นฐาน	271.0	44.6	45.8	60.5	61.0	34.2	4.5	-	4.1	4.6	0.5	9.4	2.0	9. Elementary occupations		
10. คนงานซึ่งมิได้จำแนกไว้ในหมวดอื่น	5.1	-	-	-	1.4	0.3	1.8	-	1.1	0.4	-	-	0.2	10. Workers not classifiable by occupation		

1/ รวมอาชีพระยะสั้น / Including Short Course Vocational



ตารางที่ 4 จำนวนผู้จ้างทำ งานตามระดับการศึกษาที่สำเร็จ อาชีพ เพศ และเขตการปกครอง ภาคกลาง (ต่อ)

ไตรมาสที่ 2/2558 - Quarter 2/2015

หน่วยนับพัน : in Thousands

อาชีพ	รวม	ไม่มี การศึกษา	ต่ำกว่า ประถมศึกษา Less than Elementary	ต่ำกว่า ประถมศึกษา Less than Elementary	ประถมศึกษา Elementary	มัธยมศึกษาตอนปลาย				อุดมศึกษา				อื่นๆ 1/	ไม่ทราบ	OCCUPATION		
						Upper Secondary Level		Higher Level		สายอาชีพ Teacher Training	สายวิชาชีพ Higher Technical Education	สายสามัญ General/Academic	สายวิชาชีพ Teacher Training				สายวิชาชีพ Higher Technical Education	สายสามัญ General/Academic
						สายสามัญ Academic	สายวิชาชีพ Teacher Training	สายสามัญ Vocational	สายวิชาชีพ Teacher Training									
<b>หญิง</b>	<b>2,461.6</b>	<b>99.5</b>	<b>369.5</b>	<b>389.8</b>	<b>406.4</b>	<b>336.9</b>	<b>98.6</b>	<b>469.7</b>	<b>172.7</b>	<b>57.4</b>	<b>38.6</b>	<b>22.5</b>	<b>FEMALE</b>					
1. ผู้จัดการ ข้าราชการระดับอาวุโส และผู้บริหารหน่วยงาน	78.5	0.4	5.7	5.5	5.9	4.4	9.9	40.5	3.4	0.8	-	2.0	1. managers, senior officials and Legislators					
2. ผู้ประกอบวิชาชีพด้านต่างๆ	194.9	-	0.1	3.8	1.8	2.2	2.9	116.3	24.1	41.5	-	2.1	2. Professionals					
3. เจ้าหน้าที่เทคนิคและผู้ประกอบวิชาชีพที่เกี่ยวข้องกับด้านต่างๆ	185.3	1.1	5.7	6.9	6.4	21.1	4.0	105.2	31.2	2.5	0.2	1.1	3. Technicians and associate professionals					
4. เสมียน	196.7	-	2.3	16.5	6.7	33.2	13.8	86.6	33.8	3.4	-	0.5	4. Clerks					
5. พนักงานบริการและผู้จำหน่ายสินค้า	777.7	28.5	158.4	147.9	151.0	101.5	36.9	91.8	43.8	7.6	2.5	7.8	5. Service workers and sell goods					
6. ผู้ปฏิบัติงานที่มีฝีมือในด้านการเกษตร ป่าไม้ และประมง	132.7	3.9	63.8	13.0	34.7	5.4	1.8	4.9	3.1	0.8	-	1.3	6. Skilled agricultural forest and fishery workers					
7. ช่างฝีมือ และผู้ปฏิบัติงานที่เกี่ยวข้อง	173.1	9.9	32.4	32.8	37.4	29.0	10.3	5.2	9.7	0.2	6.1	0.1	7. Craft and associate professionals					
8. ผู้ควบคุมเครื่องจักรโรงงานและเครื่องจักร และผู้ปฏิบัติงานด้านการประกอบ	599.1	16.6	28.5	114.2	77.1	107.3	13.2	8.6	16.1	0.6	12.7	4.3	8. Plant and machine controllers and assemblers					
9. ผู้ประกอบอาชีพพจนานุกรมพื้นฐาน	320.5	39.1	72.9	48.6	84.2	32.7	6.0	9.1	7.5	0.1	17.2	3.3	9. Elementary occupations					
10. คนงานซึ่งมีตำแหน่งไม่พบข้ออื่น	3.1	-	-	0.5	1.1	-	-	1.5	-	-	-	-	10. Workers not classifiable by occupation					

1/ รวมอาชีพระยะสั้น 1/ Including Short Course Vocational

ตารางที่ 4 จำนวนผู้จ้างงานทำ งานตามระดับการศึกษาที่สำเร็จ อาชีพ เพศ และเขตการปกครอง ภาคกลาง (ต่อ)  
TABLE 4 EMPLOYED PERSONS BY LEVEL OF EDUCATIONAL ATTAINMENT, OCCUPATION, SEX AND AREA, CENTRAL REGION (Contd.)

หน่วยนับพัน : In Thousands

อาชีพ Occupation	ระดับเขตเทศบาล Municipal Area										รวม Total	ไม่มีการศึกษา None	ต่ำกว่า ประถมศึกษา Less than Elementary	ประถมศึกษา Elementary	มัธยมศึกษาตอนต้น Upper Secondary Level				อุดมศึกษา Higher Level				ไม่ทราบ Unknown	อื่นๆ Others	1/ Others	OCCUPATION
	มัธยมศึกษา ตอนต้น Lower Secondary		มัธยมศึกษา สายสามัญ General/ Academic		สายอาชีพ ศึกษา Vocational		สายอาชีพ ศึกษา Teacher Training		สายอาชีพ ศึกษา Higher Technical Education						สายอาชีพ การศึกษา Teacher Training											
	1,110.4	1,424.2	759.2	274.9	0.7	589.0	382.5	111.5	49.9	40.6					TOTAL											
ยอดรวม	6,251.5	248.8	1,259.7	1,424.2	1,110.4	759.2	274.9	0.7	589.0	382.5	111.5	49.9	40.6	TOTAL												
ชาย	3,405.8	1,24.4	640.4	825.0	663.0	419.3	165.3	-	261.5	218.2	35.2	25.9	24.7	MALE												
1. ผู้จัดการ ข้าราชการระดับอาวุโส และผู้ปฏิบัติงานหลาย	140.3	0.4	12.1	21.3	14.5	13.0	7.5	-	53.3	15.0	2.2	-	1.1	1. managers, senior officials and Legislators												
2. ผู้ประกอบวิชาชีพด้านต่างๆ	105.3	-	2.8	4.2	6.0	1.2	2.2	-	59.7	10.5	18.7	-	-	2. Professionals												
3. เจ้าหน้าที่เทคนิคและผู้ประกอบวิชาชีพที่เกี่ยวข้องกับด้านต่างๆ	138.0	2.2	4.7	7.9	13.1	18.2	11.4	-	43.8	35.2	1.2	-	0.2	3. Technicians and associate professionals												
4. เสมียน	64.9	-	0.8	2.8	12.6	13.1	5.3	-	16.8	12.2	0.4	-	0.8	4. Clerks												
5. พนักงานบริการและผู้จำหน่ายสินค้า	412.4	7.7	75.9	83.7	83.5	65.8	22.5	-	35.3	31.6	5.5	-	0.9	5. Service workers and sell goods												
6. ผู้ปฏิบัติงานที่มีฝีมือในด้านการเกษตร ป่าไม้ และประมง	840.3	20.4	304.9	234.1	138.6	68.7	24.6	-	28.0	17.2	2.5	-	1.3	6. Skilled agricultural forest and fishery workers												
7.ช่างฝีมือ และผู้ปฏิบัติงานที่เกี่ยวข้อง	601.2	20.1	91.9	152.8	128.1	72.7	47.8	-	13.7	60.8	3.5	7.6	2.1	7. Craft and associate professionals												
8. ผู้ควบคุมเครื่องจักรโรงงานและเครื่องจักร และผู้ปฏิบัติงานด้านการประกอบ	652.5	29.4	63.2	159.7	176.4	132.8	32.4	-	7.2	31.9	0.5	8.4	10.7	8. Plant and machine controllers and assemblers												
9. ผู้ประกอบอาชีพงานพื้นฐาน	447.3	44.2	84.1	161.5	88.7	33.8	11.6	-	1.6	3.8	0.7	9.9	7.5	9. Elementary occupations												
10. คนงานซึ่งมิได้จำแนกไว้ในหมวดอื่น	3.8	-	-	-	1.6	-	-	-	2.2	-	-	-	-	10. Workers not classifiable by occupation												

1/ รวมอาชีพระยะสั้น / Including Short Course Vocational

ตารางที่ 4 จำนวนผู้จ้างงานทำ งานตามระดับการศึกษาที่สำเร็จ อาชีพ เพศ และเขตการปกครอง ภาคกลาง (ต่อ)  
TABLE 4 EMPLOYED PERSONS BY LEVEL OF EDUCATIONAL ATTAINMENT, OCCUPATION, SEX AND AREA, CENTRAL REGION (Contd.)

หน่วยนับพัน : In Thousands

อาชีพ Occupation	ระดับเขตเทศบาลเมือง Municipal Area										รวม Total	ไม่มีการศึกษา None	ต่ำกว่า ระดับการศึกษา Less than Elementary	ประถมศึกษา Elementary	มัธยมศึกษา ตอนต้น Lower Secondary	มัธยมศึกษาตอนปลาย Upper Secondary Level				อุดมศึกษา Higher Level			อื่นๆ Others	ไม่ทราบ Unknown	OCCUPATION
	สายสามัญ General/Academic		สายอาชีวศึกษา Vocational		สายวิชา- การศึกษา Teacher Training		สายวิชาการ Academic		สายวิชาชีพ Higher Technical Education							สายวิชา- การศึกษา Teacher Training									
	339.9	109.6	10.6	0.7	327.5	164.3	76.3	24.1	15.9	24.1						15.9									
1. ผู้จัดการ ข้าราชการระดับอาวุโส และผู้บริหารใหญ่ 1. ผู้จัดการ ข้าราชการระดับอาวุโส และผู้บริหารใหญ่	2,845.7	124.5	619.3	596.2	447.4	339.9	109.6	0.7	327.5	164.3	76.3	24.1	15.9	24.1	15.9	FEMALE									
2. ผู้ประกอบวิชาชีพด้านต่างๆ 2. ผู้ประกอบวิชาชีพด้านต่างๆ	64.5	0.6	2.8	6.6	2.2	9.4	5.7	-	30.0	6.3	1.1	-	-	-	-	1. managers, senior officials and Legislators									
3. เจ้าหน้าที่เทคนิคและผู้ประกอบวิชาชีพ ที่เกี่ยวข้องกับด้านต่างๆ 3. เจ้าหน้าที่เทคนิคและผู้ประกอบวิชาชีพ ที่เกี่ยวข้องกับด้านต่างๆ	175.2	-	1.8	1.9	2.1	5.7	2.0	-	85.9	21.1	54.0	-	1.0	-	1.0	2. Professionals									
4. เสมียน 4. เสมียน	147.4	0.6	4.1	5.0	10.3	15.4	10.9	-	67.6	28.9	3.5	-	1.2	-	1.2	3. Technicians and associate professionals									
5. พนักงานบริการและผู้จำหน่ายสินค้า 5. พนักงานบริการและผู้จำหน่ายสินค้า	176.1	-	0.3	5.5	13.2	25.9	17.6	-	69.9	40.4	5.3	-	-	-	-	4. Clerks									
6. ผู้ปฏิบัติงานที่มีฝีมือในด้านการเกษตร ป่านไม้ และประมง 6. ผู้ปฏิบัติงานที่มีฝีมือในด้านการเกษตร ป่านไม้ และประมง	615.2	17.8	140.2	134.2	118.2	80.9	30.7	0.7	44.0	38.1	7.4	-	3.2	-	3.2	5. Service workers and sell goods workers									
7. ช่างฝีมือ และผู้ปฏิบัติงานที่เกี่ยวข้อง 7. ช่างฝีมือ และผู้ปฏิบัติงานที่เกี่ยวข้อง	622.2	24.6	279.3	174.9	66.2	45.5	7.6	-	13.7	8.5	1.5	-	0.7	-	0.7	6. Skilled agricultural forest and fishery workers									
8. ผู้ควบคุมเครื่องจักรโรงงานและเครื่องจักร และผู้ปฏิบัติงานด้านการประกอบ 8. ผู้ควบคุมเครื่องจักรโรงงานและเครื่องจักร และผู้ปฏิบัติงานด้านการประกอบ	244.3	13.4	50.1	63.3	46.2	33.0	8.5	-	10.1	7.1	1.1	5.1	6.4	-	6.4	7. Craft and associate professionals									
9. ผู้ประกอบอาชีพทรงพื้นฐาน 9. ผู้ประกอบอาชีพทรงพื้นฐาน	546.6	13.1	29.0	68.9	114.2	80.8	16.8	-	3.5	9.4	1.9	8.6	2.4	-	2.4	8. Plant and machine controllers and assemblers									
10. คนงานซึ่งมีตำแหน่งที่ไม่สามารถ จำแนกได้ในหมวดอื่น 10. คนงานซึ่งมีตำแหน่งที่ไม่สามารถ จำแนกได้ในหมวดอื่น	447.1	54.4	110.1	135.1	75.0	43.4	9.9	-	3.0	4.7	0.6	10.4	0.7	-	0.7	9. Elementary occupations									
3.1	-	1.7	1.0	-	-	-	-	-	-	-	-	-	0.5	-	0.5	10. Workers not classifiable by occupation									

1/ รวมอาชีพระยะสั้น 1/ Including Short Course Vocational

ตารางที่ 5 จำนวนผู้มีงานทำ จำแนกตามระดับการศึกษาที่สำเร็จ อุตสาหกรรม ภาคกลาง

TABLE 5 EMPLOYED PERSONS BY LEVEL OF EDUCATIONAL ATTAINMENT, INDUSTRY, CENTRAL REGION

ไตรมาสที่ 2/2558 - Quarter 2/2015

หน่วยนับพัน : in Thousands

อุตสาหกรรม Industry	รวม Total	ไม่มี การศึกษา None	ต่ำกว่า ประถมศึกษา Less than Elementary	ประถมศึกษา Elementary	มัธยมศึกษาตอนต้น Upper Secondary Level			อุดมศึกษา Higher Level			I/ อื่นๆ Others	I/ ไม่ทราบ Unknown	INDUSTRY	
					มัธยมศึกษา ตอนต้น Lower Secondary	มัธยมศึกษา ตอนต้น General/ Academic	สายอาชีพ ศึกษา Vocational	สายวิชา- การศึกษา Teacher Training	สายวิชาการ Academic	สายวิชาชีพ Higher Technical Education				สายวิชา- การศึกษา Teacher Training
<b>ยอดรวม</b>	<b>11,549.2</b>	<b>468.3</b>	<b>1,972.6</b>	<b>2,315.0</b>	<b>2,054.4</b>	<b>1,522.1</b>	<b>524.3</b>	<b>1.4</b>	<b>1,455.5</b>	<b>807.6</b>	<b>198.9</b>	<b>129.2</b>	<b>99.9</b>	<b>TOTAL</b>
1.เกษตรกรรม การป้อนไม้ และเกษตรกรรม	2,130.4	89.2	813.0	618.8	292.5	155.7	46.0	-	61.6	38.2	5.2	4.4	5.7	1. Agriculture, forestry and fishing
2.การขุดเหมืองแร่ และเหมืองหิน	23.0	0.2	6.4	5.8	2.4	0.9	0.9	-	1.8	1.5	0.2	-	1.6	2. Mining and quarrying
3. การผลิต	3,883.6	222.8	291.0	570.2	766.7	684.5	191.7	0.1	340.0	325.2	17.8	120.2	53.5	3. Manufacturing
4. ไฟฟ้า ก๊าซ โอน้ำและระบบปรับอากาศ	42.0	-	1.8	3.0	3.0	1.7	2.9	-	13.7	14.2	1.5	-	0.3	4. Electricity, gas, steam and air conditioning supply
5. การจัดหาวัตถุดิบ การจัดการและการบำบัดน้ำเสียของเสีย และสิ่งปฏิกูล	32.4	1.2	4.4	5.9	4.6	3.5	2.1	-	3.8	5.4	0.7	-	0.8	5. Water supply; sewerage, waste management and remediation activities
6. การก่อสร้าง	633.7	34.3	134.3	210.5	122.7	38.3	19.7	-	33.8	36.7	0.8	-	2.5	6. Construction
7. การขายส่ง และการขายปลีก การซ่อมยานยนต์	1,943.3	53.2	302.4	330.6	351.9	254.4	130.1	0.2	259.2	131.7	18.3	2.7	8.8	7. Wholesale and retail trade; repair of motor vehicles and motorcycles
8. การขนส่งและสถานที่เก็บสินค้า	420.7	2.5	60.7	104.1	101.6	57.8	17.1	-	43.1	30.5	0.4	-	2.8	8. Transportation and storage
9. ที่พักแรมและบริการด้านอาหาร	884.8	42.8	179.5	201.4	181.3	119.3	34.8	0.7	62.8	40.8	4.0	1.7	15.8	9. Accommodation and food service activities
10. ข้อมูลข่าวสารและการสื่อสาร	71.6	-	1.3	0.7	4.3	3.5	3.6	-	51.9	5.1	0.6	-	0.7	10. Information and communication
11. กิจกรรมทางการเงินและการประกันภัย	145.8	1.0	2.1	6.7	7.4	12.2	6.8	0.4	93.3	13.6	2.1	-	0.3	11. Financial and insurance activities
12. กิจกรรมอสังหาริมทรัพย์	59.3	0.3	9.6	13.1	6.0	3.8	4.1	-	15.4	6.2	0.3	-	0.7	12. Real estate activities
13. กิจกรรมทางวิชาชีพ วิทยาศาสตร์ และเทคนิค	91.1	-	2.2	5.4	3.9	7.5	3.1	-	55.9	11.5	1.3	0.3	-	13. Professional, scientific and technical activities
14. กิจกรรมการบริการและการบริการสนับสนุน	179.2	3.3	27.4	48.4	36.8	24.6	8.2	-	19.0	10.7	0.7	-	0.1	14. Administrative and support service activities
15. การบริหารราชการ การป้องกันประเทศ การประมงในฝั่ง	453.5	1.5	23.0	37.7	44.7	68.6	26.4	-	189.8	47.1	11.3	-	3.5	15. Public administration and defence; compulsory social security
16. การศึกษา	310.2	0.2	8.1	15.1	12.6	9.0	3.3	-	117.2	15.8	128.6	-	0.5	16. Education
17. กิจกรรมด้านสุขภาพและงานสังคมสงเคราะห์	180.4	1.3	11.7	17.5	13.0	26.2	6.1	-	54.8	45.0	3.2	-	1.7	17. Human health and social work activities
18. ศิลปะ ความบันเทิง และนันทนาการ	109.4	2.3	15.0	25.8	30.4	9.0	3.6	-	14.6	8.0	1.0	-	-	18. Arts, entertainment and recreation
19. กิจกรรมบริการด้านอื่น ๆ	284.0	7.9	98.1	76.0	52.5	34.6	12.2	-	21.6	20.1	0.6	-	0.3	19. Other service activities
20. กิจกรรมการจ้างงานในครัวเรือนส่วนบุคคล การผลิตสินค้าและบริการที่ขึ้นเองเพื่อใช้ในชีวิตประจำวัน	61.4	4.4	19.1	17.7	14.2	5.2	0.2	-	-	-	0.5	-	0.1	20. Activities of households as employers, undifferentiated goods and services-producing activities of households for own use
21. กิจกรรมขององค์กรระหว่างประเทศ	0.3	-	-	-	-	-	-	-	0.3	-	-	-	-	21. Activities of extraterritorial organizations and bodies
22. ไม่ทราบ	9.4	-	1.7	1.0	2.3	0.5	1.3	-	2.1	0.4	-	-	0.2	22. Unknown

I/ รวมอาชีพระยะสั้น I/ Including Short Course Vocational

ตารางที่ 5 จำนวนผู้จ้างทำ งานตามระดับการศึกษาที่สำเร็จ อุตสาหกรรม ภาคกลาง  
TABLE 5 EMPLOYED PERSONS BY LEVEL OF EDUCATIONAL ATTAINMENT, INDUSTRY, CENTRAL REGION

อุตสาหกรรม Industry	รวม Total	ไม่ การศึกษา None	ต่ำกว่า ประถมศึกษา Less than Elementary	ประถมศึกษา Elementary	มัธยมศึกษาตอนต้น Upper Secondary Level				อุดมศึกษา Higher Education			อื่นๆ Others	ไม่ทราบ Unknown	INDUSTRY
					มัธยมศึกษา ตอนต้น Lower Secondary	มัธยมศึกษา ตอนต้น General/ Academic	สายอาชีพ- ศึกษา Vocational	สายอาชีพ- การศึกษา Teacher Training	สายอาชีพ การศึกษา Higher Technical Education	สายอาชีพ- การศึกษา Teacher Training				
											สายอาชีพ- ศึกษา Vocational			
<b>ชาย</b>	6,241.9	244.4	983.8	1,312.3	845.4	316.1	0.6	658.3	470.5	65.3	66.5	61.5	MALE	
1.เกษตรกรรม การป้อน และการประมง	1,249.8	39.7	427.7	365.6	100.4	35.3	-	40.4	25.8	3.0	4.4	3.4	1. Agriculture, forestry and fishing	
2.การขุดเหมืองแร่ และเหมืองหิน	17.9	-	4.6	4.7	2.1	0.9	-	0.9	1.3	-	-	1.6	2. Mining and quarrying	
3. การผลิต	1,883.7	126.0	127.5	269.0	361.2	109.5	0.1	158.9	407.5	9.4	60.3	35.3	3. Manufacturing	
4. ไฟฟ้า ก๊าซ ไอน้ำ และระบบปรับอากาศ	30.8	-	1.2	1.9	1.5	2.1	-	9.0	11.3	0.6	-	0.3	4. Electricity, gas, steam and air conditioning supply	
5. การขุดทำ การขุดเจาะและการบำบัดน้ำเสีย ของเสีย และสิ่งมีค่า	20.9	-	3.3	3.1	2.3	1.8	-	2.7	3.5	0.1	-	0.8	5. Water supply; sewerage, waste management and remediation activities	
6. การก่อสร้าง	541.0	26.2	110.4	183.1	31.6	18.7	-	24.9	34.2	0.7	-	2.4	6. Construction	
7. การขนส่ง และการขนส่งสินค้า การซ่อมยานยนต์	908.8	25.6	121.1	181.5	60.7	69.2	0.2	111.8	22.8	8.4	1.2	5.5	7. Wholesale and retail trade; repair of motor vehicles and motorcycles	
8. การขนส่ง และสาขาที่เกี่ยวข้อง	364.6	2.1	55.4	94.0	55.5	17.1	-	20.2	22.8	-	-	2.8	8. Transportation and storage	
9. ที่พักแรมและบริการด้านอาหาร	322.2	18.0	52.2	75.2	44.1	14.4	-	22.7	16.3	1.5	0.4	4.8	9. Accommodation and food service activities	
10. ข้อมูลข่าวสารและการสื่อสาร	42.0	-	1.3	0.5	3.2	3.3	-	24.4	4.3	0.5	-	0.7	10. Information and communication	
11. กิจกรรมทางเงินและการประกันภัย	61.8	-	0.9	5.1	3.3	5.1	0.4	34.7	3.0	1.0	-	0.1	11. Financial and insurance activities	
12. กิจกรรมอสังหาริมทรัพย์	26.8	-	4.2	6.6	2.2	1.9	-	6.3	3.8	1.9	-	0.2	12. Real estate activities	
13. กิจกรรมทางวิชาชีพ วิทยาศาสตร์ และเทคโนโลยี	48.8	-	0.6	2.3	2.7	1.2	-	30.8	6.7	1.3	0.3	-	13. Professional, scientific and technical activities	
14. กิจกรรมบริการและธุรกิจการขนส่ง	116.0	1.6	20.2	31.5	17.4	5.2	-	7.5	5.9	0.7	-	0.1	14. Administrative and support service activities	
15. การบริหารราชการ การบังคับใช้กฎหมาย และอื่น ๆ	281.8	1.1	15.6	27.7	55.9	20.0	-	92.4	27.1	2.6	-	2.7	15. Public administration and defence, compulsory social security	
16. การศึกษา	102.5	-	2.5	4.4	4.3	0.5	-	41.7	6.9	35.9	-	-	16. Education	
17. กิจกรรมด้านสุขภาพและงานสังคมสงเคราะห์	35.0	-	2.1	11.8	6.8	2.2	-	11.8	3.0	2.2	-	0.3	17. Human health and social work activities	
18. ศิลปะ ความบันเทิง และนันทนาการ	54.5	1.7	5.9	12.9	3.9	4.5	-	8.7	4.5	0.1	-	-	18. Arts, entertainment and recreation	
19. กิจกรรมบริการด้านอื่น ๆ	117.5	2.4	23.1	33.4	14.4	6.2	-	7.4	9.9	0.4	-	0.3	19. Other service activities	
20. กิจกรรมการจ้างงานในครัวเรือน ภาคกลาง การผลิตสินค้าและบริการที่ครัวเรือน และอื่น ๆ	11.3	-	4.1	2.3	1.0	0.1	-	-	-	-	-	-	20. Activities of households as employers, undifferentiated goods and services-producing activities of households for own use	
21. กิจกรรมขององค์กรระหว่างประเทศ	0.3	-	-	-	-	-	-	0.3	-	-	-	-	21. Activities of extraterritorial organizations and bodies	
22. ไม่ทราบ	4.0	-	-	-	0.5	-	-	1.1	0.4	-	-	0.2	22. Unknown	
<b>หญิง</b>	5,307.3	224.0	986.8	1,002.7	676.8	208.2	0.7	797.2	337.0	133.6	62.7	38.4	FEMALE	
1.เกษตรกรรม การป้อน และการประมง	880.6	49.5	385.3	253.2	55.3	10.7	-	21.2	12.5	2.2	-	2.3	1. Agriculture, forestry and fishing	
2.การขุดเหมืองแร่ และเหมืองหิน	5.1	0.2	1.7	1.1	0.5	0.3	-	0.9	0.3	0.2	-	-	2. Mining and quarrying	
3. การผลิต	1,699.8	96.8	163.6	301.2	323.4	82.2	-	181.1	106.2	8.4	59.9	18.2	3. Manufacturing	
4. ไฟฟ้า ก๊าซ ไอน้ำ และระบบปรับอากาศ	11.2	-	0.6	1.0	0.2	0.8	-	4.7	2.9	0.9	-	-	4. Electricity, gas, steam and air conditioning supply	
5. การขุดทำ การขุดเจาะและการบำบัดน้ำเสีย ของเสีย และสิ่งมีค่า	11.5	1.2	1.2	2.8	1.2	0.3	-	1.1	1.9	0.6	-	-	5. Water supply; sewerage, waste management and remediation activities	
6. การก่อสร้าง	92.7	8.1	24.0	27.4	6.7	1.0	-	8.9	2.5	0.1	-	0.1	6. Construction	
7. การขนส่ง และการขนส่งสินค้า การซ่อมยานยนต์	934.5	27.6	181.3	149.0	123.4	60.9	-	147.5	71.0	9.9	1.5	3.2	7. Wholesale and retail trade; repair of motor vehicles and motorcycles	
8. การขนส่ง และสาขาที่เกี่ยวข้อง	56.1	0.4	5.3	7.3	4.3	0.1	-	22.9	7.7	0.4	-	-	8. Transportation and storage	
9. ที่พักแรมและบริการด้านอาหาร	562.6	24.8	127.3	126.1	75.1	20.4	0.7	40.1	24.4	2.5	1.4	11.0	9. Accommodation and food service activities	
10. ข้อมูลข่าวสารและการสื่อสาร	29.6	-	0.0	0.2	0.3	0.3	-	27.5	0.8	0.1	-	-	10. Information and communication	
11. กิจกรรมทางเงินและการประกันภัย	84.0	1.0	1.2	1.5	6.0	1.7	-	58.6	10.3	1.1	-	0.2	11. Financial and insurance activities	
12. กิจกรรมอสังหาริมทรัพย์	32.5	0.3	5.4	6.5	2.3	2.2	-	9.2	2.4	-	-	0.5	12. Real estate activities	
13. กิจกรรมทางวิชาชีพ วิทยาศาสตร์ และเทคโนโลยี	42.2	-	1.6	3.1	4.8	1.9	-	25.1	4.8	0.0	-	-	13. Professional, scientific and technical activities	
14. กิจกรรมบริการและธุรกิจการขนส่ง	63.2	1.7	7.2	11.5	7.2	3.0	-	11.5	4.8	-	-	-	14. Administrative and support service activities	
15. การบริหารราชการ การบังคับใช้กฎหมาย และอื่น ๆ	171.7	0.3	7.5	10.0	12.7	6.4	-	97.3	20.1	8.6	-	0.8	15. Public administration and defence, compulsory social security	
16. การศึกษา	207.8	0.2	5.5	10.7	4.7	2.8	-	75.5	8.8	94.7	-	0.5	16. Education	
17. กิจกรรมด้านสุขภาพและงานสังคมสงเคราะห์	145.4	1.3	9.6	12.6	19.4	3.9	-	43.1	42.0	2.3	-	1.4	17. Human health and social work activities	
18. ศิลปะ ความบันเทิง และนันทนาการ	55.0	0.6	9.1	12.9	5.1	2.5	-	5.9	3.5	0.9	-	-	18. Arts, entertainment and recreation	
19. กิจกรรมการจ้างงานในครัวเรือน ภาคกลาง การผลิตสินค้าและบริการที่ครัวเรือน และอื่น ๆ	166.5	5.5	35.0	42.7	20.3	6.0	-	14.2	10.2	0.2	-	0.1	19. Other service activities	
20. กิจกรรมการจ้างงานในครัวเรือน ภาคกลาง การผลิตสินค้าและบริการที่ครัวเรือน และอื่น ๆ	50.1	4.4	14.9	15.4	4.2	0.1	-	-	-	0.5	-	0.1	20. Activities of households as employers, undifferentiated goods and services-producing activities of households for own use	
21. กิจกรรมขององค์กรระหว่างประเทศ	-	-	-	-	-	-	-	-	-	-	-	-	21. Activities of extraterritorial organizations and bodies	
22. ไม่ทราบ	5.4	-	1.7	1.0	-	1.3	-	1.0	-	-	-	-	22. Unknown	

∕ รวมอาชีพระยะสั้น ∕ Including Short Course Vocational

ตารางที่ 5 จำนวนผู้มีงานทำ จำแนกตามชั้นการศึกษาที่ต่าง ๆ อุตสาหกรรม เพศ และเขตปกครอง ภาคกลาง (ต่อ)  
TABLE 5 EMPLOYED PERSONS BY LEVEL OF EDUCATIONAL ATTAINMENT, INDUSTRY, SEX AND AREA, CENTRAL REGION (Contd.)

หน่วยนับเป็น : In Thousands

อุตสาหกรรม Industry	ระดับมัธยมศึกษาตอนต้น Upper Secondary Level										อุดมศึกษา Higher Level			รวม Total	INDUSTRY
	ไม่มี การศึกษา None	ต่ำกว่า ประถมศึกษา Less than Elementary	ประถมศึกษา Elementary	มัธยมศึกษา Lower Secondary		มัธยมศึกษา Upper Secondary		สาขาวิชา- การศึกษา Teacher Training	สาขาวิชา- การศึกษ Academic Education	สาขาวิชา- การศึกษ Higher Technical Education	สาขาวิชา- การศึกษ Teacher Training	อื่น ๆ Others	ไม่ทราบ Unknown		
				General/ Academic	Vocational	General/ Academic	Vocational								
<b>ยกเว้น</b>	219.5	712.9	890.8	944.0	763.0	249.4	0.6	866.5	425.0	87.4	79.3	59.3	TOTAL		
<b>ชาย</b>	120.0	343.5	484.3	554.2	426.1	150.8	0.6	396.8	252.3	30.0	40.6	36.9	MALE		
1. เกษตรกรรม การปศุสัตว์ และการประมง	9.2	83.9	57.4	39.4	23.1	8.7	-	10.3	8.8	0.8	3.9	1.2	1. Agriculture, forestry and fishing		
2. การทำเหมืองแร่ และเหมืองหิน	-	2.4	2.5	1.0	0.4	0.8	-	0.2	1.3	-	-	1.3	2. Mining and quarrying		
3. การผลิต	64.0	58.1	121.4	205.0	201.4	51.8	0.1	98.1	119.0	6.1	35.8	18.1	3. Manufacturing		
4. ไฟฟ้า ก๊าซ ไอน้ำ และระบบปรับอากาศ	-	0.5	0.6	0.9	0.3	1.3	-	5.4	8.6	-	-	0.3	4. Electricity, gas, steam and air conditioning supply		
5. การจัดหา การจัดการและการบำบัดน้ำเสีย ของเสีย และสิ่งปฏิกูล	-	0.5	0.8	1.0	1.1	0.9	-	2.7	1.7	0.1	-	-	5. Water supply, sewerage, waste management and remediation activities		
6. การก่อสร้าง	12.7	33.9	64.2	44.9	13.0	11.2	-	13.9	26.5	-	-	1.5	6. Construction		
7. การขายส่ง และค้าปลีก การซ่อมยานยนต์	16.8	55.4	79.2	101.2	68.1	33.0	0.2	73.2	30.9	5.0	0.3	4.8	7. Wholesale and retail trade; repair of motor vehicles and motorcycles		
8. การขนส่ง และสถานที่เก็บสินค้า	1.2	30.4	47.8	56.5	30.7	7.5	-	11.5	9.1	-	-	0.8	8. Transportation and storage		
9. ที่พักแรมและบริการด้านอาหาร	204.9	32.6	49.2	46.6	26.1	10.8	-	15.1	6.8	0.4	0.4	4.8	9. Accommodation and food service activities		
10. ข้อมูลข่าวสารและการสื่อสาร	29.1	1.3	0.1	3.5	2.6	1.6	-	18.6	0.8	0.1	-	0.7	10. Information and communication		
11. กิจกรรมทางการเงินและการประกันภัย	-	0.7	2.0	2.9	3.3	3.1	0.4	19.4	1.9	0.2	-	0.1	11. Financial and insurance activities		
12. กิจกรรมอสังหาริมทรัพย์	-	3.4	6.3	1.4	0.8	1.9	-	5.1	2.2	0.2	-	0.2	12. Real estate activities		
13. กิจกรรมทางวิชาชีพ วิทยาศาสตร์ และเทคนิค	31.2	0.3	1.6	2.0	1.0	1.1	-	21.4	3.4	0.3	0.3	-	13. Professional, scientific and technical activities		
14. กิจกรรมการบริการและการบริการสนับสนุน	62.6	0.7	19.4	12.1	8.8	3.9	-	5.7	3.2	-	-	0.1	14. Administrative and support service activities		
15. การบริหารราชการ การป้องกันประเทศ การป้องกันสังคม	139.3	0.3	7.8	13.0	29.8	8.6	-	54.1	13.6	0.4	-	2.7	15. Public administration and defence; compulsory social security		
16. การศึกษา	-	0.7	0.8	1.8	1.2	0.5	-	23.6	2.6	15.9	-	-	16. Education		
17. กิจกรรมด้านสุขภาพและงานสังคมสงเคราะห์	-	1.8	2.5	0.7	2.1	1.0	-	6.8	1.5	0.3	-	-	17. Human health and social work activities		
18. ศิลปะ ความบันเทิง และนันทนาการ	27.7	1.2	3.3	9.6	1.8	0.4	-	7.0	2.8	0.1	-	-	18. Arts, entertainment and recreation		
19. กิจกรรมบริการด้านอื่น ๆ	64.2	1.1	15.9	7.8	9.4	2.7	-	3.5	7.5	0.4	-	-	19. Other service activities		
20. กิจกรรมการจ้างงานในครัวเรือนส่วนบุคคล การผลิตสินค้าและบริการที่ซื้อและใช้เองในครัวเรือน	8.2	-	1.5	2.9	0.9	0.1	-	-	-	-	-	-	20. Activities of households as employers; undifferentiated goods and services-producing activities of households for own use		
21. กิจกรรมขององค์กรระหว่างประเทศ	0.3	-	-	-	-	-	-	0.3	-	-	-	-	21. Activities of extraterritorial organizations and bodies		
22. ไม่ทราบ	2.2	-	-	0.2	0.3	-	-	1.1	0.4	-	-	0.2	22. Unknown		

∇ รวมชั่วคราวอื่น ๆ / Including Short Course Vocational

ตารางที่ 5 จำนวนผู้มีงานทำ จำแนกตามชั้นการศึกษาที่สำเร็จ อุตสาหกรรม เพศ และเขตการปกครอง ภาคกลาง (ต่อ)  
TABLE 5 EMPLOYED PERSONS BY LEVEL OF EDUCATIONAL ATTAINMENT, INDUSTRY, SEX AND AREA, CENTRAL REGION (Contd.)

อุตสาหกรรม Industry	ระดับการศึกษา Educational Level										ไม่ การศึกษา None	ต่ำกว่า ประถมศึกษา Less than Elementary	รวม Total	ไม่ การศึกษา None	ระดับการศึกษาตอนต้น Upper Secondary Level			อุดมศึกษา Higher Level			อื่น ๆ Others	ไม่ทราบ Unknown	INDUSTRY
	มัธยมศึกษา Lower Secondary		มัธยมศึกษา ตอนต้น Secondary		มัธยมศึกษา สายอาชีพ Vocational		มัธยมศึกษา สายอาชีพ Teacher Training		มัธยมศึกษา สายอาชีพ Academic						มัธยมศึกษา สายอาชีพ Higher Technical Education		มัธยมศึกษา สายอาชีพ Teacher Training						
	รวม Total	ชาย Male	รวม Total	ชาย Male	รวม Total	ชาย Male	รวม Total	ชาย Male	รวม Total	ชาย Male					รวม Total	ชาย Male	รวม Total	ชาย Male					
หญิง	2,461.6	99.5	369.5	406.4	389.8	336.9	98.6	-	469.7	172.7	57.4	38.6	22.5	FEMALE									
1. เกษตรกรรม การป่าไม้ และการประมง	150.9	7.0	71.2	38.5	14.7	6.9	1.8	-	5.7	3.1	0.8	-	1.3	1. Agriculture, forestry and fishing									
2. การทำเหมืองแร่ และเหมืองหิน	3.3	0.2	1.2	0.4	0.5	0.1	-	-	0.9	-	-	-	-	2. Mining and quarrying									
3. การผลิต	816.5	46.5	73.3	140.3	160.1	168.8	35.6	-	94.3	51.2	1.8	35.8	7.9	3. Manufacturing									
4. ไฟฟ้า ก๊าซ ไอน้ำ และระบบปรับอากาศ	7.7	-	0.6	1.0	-	-	0.3	-	2.1	2.7	0.9	-	-	4. Electricity, gas, steam and air conditioning supply									
5. การจัดการน้ำ การจัดการและบำบัดน้ำเสีย ของเสีย และสิ่งปฏิกูล	4.8	0.3	0.3	0.5	0.5	0.7	0.2	-	0.8	1.1	0.6	-	-	5. Water supply, sewerage, waste management and remediation activities									
6. การก่อสร้าง	39.5	4.1	7.7	10.6	5.6	4.7	0.4	-	5.2	1.0	0.1	-	0.1	6. Construction									
7. การขนส่ง และพาหนะเพื่อการขนส่งมวลชน	519.5	18.0	87.9	66.8	89.4	65.9	35.9	-	104.6	40.2	7.2	1.5	2.1	7. Wholesale and retail trade; repair of motor vehicles and motorcycles									
8. การขนส่ง และสถานที่เก็บสินค้า	29.8	0.4	3.5	4.1	3.0	3.1	-	-	13.2	2.7	-	-	-	8. Transportation and storage									
9. ที่พักแรมและบริการด้านอาหาร	314.1	13.9	75.5	63.7	58.9	42.7	11.4	-	22.9	13.3	1.2	1.4	9.2	9. Accommodation and food service activities									
10. ซ้ำเติมตัวสารและการสื่อสาร	25.6	-	0.0	0.2	0.3	0.4	0.3	-	24.1	0.3	0.1	-	-	10. Information and communication									
11. กิจกรรมทางเงินและการประกันภัย	44.7	1.0	0.6	1.3	0.5	2.3	0.7	-	32.7	4.9	0.7	-	-	11. Financial and insurance activities									
12. กิจกรรมอสังหาริมทรัพย์	20.2	0.3	2.6	5.1	1.3	1.5	1.0	-	6.2	1.6	-	-	0.5	12. Real estate activities									
13. กิจกรรมวิชาชีพ วิทยาศาสตร์ และเทคนิค	25.1	-	0.9	1.4	0.2	1.5	0.5	-	18.8	1.8	0.0	-	-	13. Professional, scientific and technical activities									
14. กิจกรรมการบริการและการบริการสนับสนุน	38.5	-	2.4	12.3	6.2	5.3	1.8	-	8.1	2.4	-	-	-	14. Administrative and support service activities									
15. การบริหารราชการ การป้องกันประเทศ การบังคับใช้กฎหมาย	83.0	0.3	4.1	3.9	4.6	4.3	2.2	-	52.1	9.0	1.9	-	0.5	15. Public administration and defence; compulsory social security									
16. การศึกษา	95.9	0.2	2.8	4.4	2.4	0.7	0.9	-	38.0	5.8	40.8	-	-	16. Education									
17. กิจกรรมด้านสุขภาพและการส่งเสริมการขาย	80.0	0.2	4.3	8.3	5.9	9.6	1.9	-	25.0	23.2	1.1	-	0.7	17. Human health and social work activities									
18. ศิลปะ ความบันเทิง และนันทนาการ	29.1	0.0	4.1	5.6	11.0	1.7	0.3	-	4.2	2.1	-	-	-	18. Arts, entertainment and recreation									
19. กิจกรรมบริการด้านอื่น ๆ	101.0	4.3	19.0	26.9	17.8	12.4	3.5	-	10.5	6.4	0.2	-	-	19. Other service activities									
20. กิจกรรมการจ้างงานในครัวเรือนส่วนบุคคล การผลิตสินค้าและบริการที่ซื้อเพื่อใช้ในครัวเรือน	31.6	2.8	7.5	11.1	6.6	3.3	0.1	-	-	-	-	-	0.1	20. Activities of households as employers; undifferentiated goods and services-producing activities of households for own use									
21. กิจกรรมขององค์กรระหว่างประเทศ	-	-	-	-	-	-	-	-	-	-	-	-	-	21. Activities of extraterritorial organizations and bodies									
22. ไม่ทราบ	0.8	-	-	-	0.5	-	-	-	0.4	-	-	-	-	22. Unknown									

รวมข้ออื่น ๆ / Including Short Course Vocational

ตารางที่ 5 จำนวนผู้จ้างงาน จำแนกตามระดับการศึกษาที่สำเร็จ อุตสาหกรรม เพศ และเขตภาคกลาง ภาคกลาง (ต่อ)

TABLE 5 EMPLOYED PERSONS BY LEVEL OF EDUCATIONAL ATTAINMENT, INDUSTRY, SEX AND AREA, CENTRAL REGION (Contd.)

อุตสาหกรรม Industry	รวม Total	ไม่มีการศึกษา None	ต่ำกว่า ประถมศึกษา Less than Elementary	ประถมศึกษา Elementary	ระดับมัธยมศึกษาตอนต้น Upper Secondary Level					ระดับศึกษา Higher Level				อื่นๆ Others	ไม่ทราบ Unknown	INDUSTRY		
					มัธยมศึกษา ตอนต้น Lower Secondary	มัธยมศึกษา ตอนต้น General/ Academic	ศึกษา Vocational	ศึกษา ศึกษา Teacher Training	ศึกษา ศึกษา Teacher Training	ศึกษา ศึกษา Teacher Training	ศึกษา ศึกษา Teacher Training	ศึกษา ศึกษา Teacher Training	ศึกษา ศึกษา Teacher Training				ศึกษา ศึกษา Teacher Training	ศึกษา ศึกษา Teacher Training
อุตสาหกรรม Industry	6,251.5	248.8	1,259.7	1,424.2	1,110.4	759.2	274.9	0.7	589.0	382.5	111.5	49.9	40.6	TOTAL				
ชาย Male	3,405.8	124.4	640.4	828.0	419.3	165.3	218.2	35.2	261.5	170.0	2.2	25.9	24.7	MALE				
1. เกษตรกรรม การป่าไม้ และการประมง 2. การทำเหมืองแร่ และเหมืองหิน 3. การผลิต 4. ไฟฟ้า ก๊าซ ไอน้ำ และระบบปรับอากาศ 5. การก่อสร้าง การซ่อมแซม การบำรุงรักษา ของชิ้น และสิ่งมีค่า 6. การก่อสร้าง 7. การขนส่ง และการพาณิชย์ การสื่อสาร 8. การขนส่ง และยานยนต์ส่วนบุคคล 9. ที่พักแรมและบริการด้านอาหาร 10. ซ้ำเติมภาคส่วนและการสื่อสาร 11. กิจกรรมราชการและบริการรับมัย 12. กิจกรรมอสังหาริมทรัพย์ 13. กิจกรรมการวิจัยและพัฒนา 14. กิจกรรมการบริการและการบริการด้านสุขภาพ 15. การบริการราชการ การบริการสังคม และการบริการสังคม 16. การศึกษา 17. กิจกรรมด้านสุขภาพและการบริการสุขภาพ 18. ศิลปะ ความบันเทิง และนันทนาการ 19. กิจกรรมบริการด้านอื่น ๆ 20. กิจกรรมการจ้างงานในครัวเรือนส่วนบุคคล การผลิตสินค้าและบริการที่ซื้อของเพื่อใช้ในครัวเรือน 21. กิจกรรมขององค์กรระหว่างประเทศ 22. ไม่ทราบ	1,003.0	30.5	343.8	308.2	164.8	77.3	26.6	-	30.1	17.0	0.5	2.2	1. Agriculture, forestry and fishing 2. Mining and quarrying 3. Manufacturing 4. Electricity, gas, steam and air conditioning supply 5. Water supply; sewerage, waste management and remediation activities 6. Construction 7. Wholesale and retail trade; repair of motor vehicles and motorcycles 8. Transportation and storage 9. Accommodation and food service activities 10. Information and communication 11. Financial and insurance activities 12. Real estate activities 13. Professional, scientific and technical activities 14. Administrative and support service activities 15. Public administration and defence, compulsory social security 16. Education 17. Human health and social work activities 18. Arts, entertainment and recreation 19. Other service activities 20. Activities of households as employers, undifferentiated goods and services-producing activities of households for own use 21. Activities of extraterritorial organizations and bodies 22. Unknown					
รวม Total	6,251.5	248.8	1,259.7	1,424.2	1,110.4	759.2	274.9	0.7	589.0	382.5	111.5	49.9	40.6	TOTAL				

รวม/ Including Short Course Vocational



ตารางที่ 5 จำนวนผู้จ้างงาน จำแนกตามระดับการศึกษาที่สำเร็จ อุตสาหกรรม เพศ และเขตภาคกลาง ภาคกลาง (ต่อ)

TABLE 5 EMPLOYED PERSONS BY LEVEL OF EDUCATIONAL ATTAINMENT, INDUSTRY, SEX AND AREA, CENTRAL REGION (Contd.)

อุตสาหกรรม Industry	รวม Total	ไม่มีการศึกษา None	ต่ำกว่า ประถมศึกษา Less than Elementary	ประถมศึกษา Elementary	ระดับมัธยมศึกษาตอนต้น Upper Secondary Level				อุดมศึกษา Higher Level				อื่นๆ Others	ไม่ทราบ Unknown	INDUSTRY
					มัธยมศึกษา ตอนต้น Lower Secondary	ประถมศึกษา ศึกษา Vocational	สามัญ General/ Academic	สามัญ ศึกษา Teacher Training	มัธยมศึกษา ตอนต้น ศึกษา Teacher Training	สามัญ ศึกษา Academic	มัธยมศึกษา ตอนต้น ศึกษา Teacher Training	มัธยมศึกษา ตอนต้น ศึกษา Teacher Training			
หญิง	2,845.7	124.5	619.3	594.2	447.4	339.9	109.6	0.7	327.5	164.3	76.3	24.1	15.9	FEMALE	
1. เกษตรกรรม การปศุสัตว์ และการประมง	729.7	42.6	314.2	214.7	73.6	48.4	8.9	-	15.6	9.3	1.5	-	1.0	1. Agriculture, forestry and fishing	
2. การขุดเหมืองแร่ และเหมืองหิน	1.8	-	0.6	0.7	-	0.1	-	-	-	0.3	0.2	-	-	2. Mining and quarrying	
3. การผลิต	883.3	50.3	90.2	160.9	199.0	153.6	46.6	-	86.8	55.0	6.6	24.1	10.3	3. Manufacturing	
4. ไฟฟ้า ก๊าซ ไอน้ำ และระบบปรับอากาศ	3.5	-	-	-	-	0.2	0.5	-	2.6	0.2	-	-	-	4. Electricity, gas, steam and air conditioning supply	
5. การจัดการ การจัดการและการบำบัดน้ำเสีย ของเสีย และสิ่งปฏิกูล	6.6	0.9	0.9	2.3	0.9	0.4	0.1	-	0.3	0.8	-	-	-	5. Water supply; sewerage, waste management and remediation activities	
6. การก่อสร้าง	53.1	4.1	16.3	16.8	8.2	2.0	0.5	-	3.7	1.5	-	-	-	6. Construction	
7. การขนส่ง และการขุดเจาะ การซ่อมยานยนต์	415.0	9.6	93.4	82.2	69.9	57.5	24.9	-	42.9	30.8	2.8	-	1.1	7. Wholesale and retail trade; repair of motor vehicles and motorcycles	
8. การขนส่ง และยานพาหนะที่เดินด้วย	26.2	-	1.9	3.3	4.6	1.2	0.1	-	9.8	5.0	0.4	-	-	8. Transportation and storage	
9. ที่พักแรมและบริการด้านอาหาร	248.5	10.9	51.9	62.4	49.7	32.4	9.0	0.7	17.2	11.2	1.3	-	1.9	9. Accommodation and food service activities	
10. ข้อมูลข่าวสารและการสื่อสาร	3.9	-	-	-	-	-	-	-	3.4	0.5	-	-	-	10. Information and communication	
11. กิจกรรมทางการเงินและการประกันภัย	39.3	-	0.6	0.2	1.9	3.7	1.1	-	25.9	5.4	0.3	-	0.2	11. Financial and insurance activities	
12. กิจกรรมก่อสร้างที่ครัวเรือน	12.4	-	2.8	1.5	2.5	0.8	1.1	-	3.0	0.8	-	-	-	12. Real estate activities	
13. กิจกรรมทางวิชาชีพ วิทยาศาสตร์ และเทคนิค	17.2	-	0.7	1.7	0.7	3.4	1.4	-	6.2	3.1	-	-	-	13. Professional, scientific and technical activities	
14. กิจกรรมการบริการและการบริการสนับสนุน	24.7	1.7	4.8	4.5	4.7	1.9	1.2	-	3.4	2.4	-	-	-	14. Administrative and support service activities	
15. การบริหารราชการ การป้องกันประเทศ การระงับข้อพิพาท	88.7	-	3.3	6.1	3.4	8.4	4.3	-	45.2	11.0	6.7	-	0.3	15. Public administration and defence; compulsory social security	
16. การศึกษา	111.9	-	2.7	6.4	2.0	4.0	1.9	-	37.5	3.1	53.9	-	0.5	16. Education	
17. กิจกรรมด้านสุขภาพและงานสังคมสงเคราะห์	65.5	1.2	5.3	4.4	4.0	9.9	2.1	-	18.1	18.8	1.2	-	0.7	17. Human health and social work activities	
18. ศิลปะ ความบันเทิง และนันทนาการ	25.9	0.6	5.0	7.3	3.5	3.4	2.2	-	1.7	1.4	0.9	-	-	18. Arts, entertainment and recreation	
19. กิจกรรมบริการด้านอื่น ๆ	65.5	1.2	15.9	15.8	14.7	7.8	2.5	-	3.7	3.8	0.1	-	-	19. Other service activities	
20. กิจกรรมการจ้างงานในครัวเรือนส่วนบุคคล การผลิตสินค้าและบริการที่ขึ้นเองเพื่อใช้ในครัวเรือน	18.5	1.7	7.4	4.2	3.8	0.9	-	-	-	-	0.5	-	-	20. Activities of households as employers, undifferentiated goods and services-producing activities of households for own use	
21. กิจกรรมขององค์กรระหว่างประเทศ	-	-	-	-	-	-	-	-	-	-	-	-	-	21. Activities of extraterritorial organizations and bodies	
22. ไม่ทราบ	4.6	-	1.7	1.0	-	-	1.3	-	0.6	-	-	-	-	22. Unknown	

∕ รวมอาชีพระยะสั้น ∕ Including Short Course Vocational

ตารางที่ 6 จำนวนผู้มีงานทำ จำแนกตามสถานภาพทำงาน อาชีพ ภาคกลาง

TABLE 6 EMPLOYED PERSONS BY WORK STATUS, OCCUPATION , CENTRAL REGION

ไตรมาสที่ 2/2558 : Quarter 2/2015

หน่วยเป็นพัน : in Thousands

อาชีพ	สถานภาพการทำงาน Work Status						การรวมกลุ่ม Members of Producers' Cooperatives	OCCUPATION
	รวม	นายจ้าง Employer	ลูกจ้างรัฐบาล Government Employee	ลูกจ้างเอกชน Private Employee	ทำงานส่วนตัว Own Account Worker	ช่วยธุรกิจ ครอบครัว Unpaid Family Worker		
<b>ยอดรวม</b>	<b>11,549.2</b>	<b>347.2</b>	<b>1,001.1</b>	<b>5,951.5</b>	<b>2,823.3</b>	<b>1,423.1</b>	<b>3.0</b>	<b>TOTAL</b>
1. ผู้จัดการ ข้าราชการระดับอาวุโส และผู้บัญชาการพิเศษ	451.0	147.0	80.4	176.4	37.4	9.8	-	1. managers, senior officials and Legislators
2. ผู้ประกอบวิชาชีพด้านต่างๆ	627.2	5.5	323.3	257.0	32.1	9.1	0.2	2. Professionals
3. เจ้าหน้าที่เทคนิคและผู้ประกอบวิชาชีพ ที่เกี่ยวข้องกันด้านต่างๆ	658.5	8.7	138.8	445.8	42.3	22.6	0.4	3. Technicians and associate professionals
4. เสมียน	530.2	3.2	154.3	352.0	5.7	15.0	-	4. Clerks
5. พนักงานบริการและผู้จำหน่ายสินค้า	2,345.2	50.1	112.5	601.1	1,069.1	512.2	0.2	5. Service workers and sell goods
6. ผู้ปฏิบัติงานที่มีผลในด้านเกษตร ป่าไม้ และประมง	1,815.0	68.8	14.5	113.9	955.7	661.9	0.4	6. Skilled agricultural forest and fishery workers
7. ช่างฝีมือ และผู้ปฏิบัติงานที่เกี่ยวข้อง	1,552.0	59.7	42.4	1,084.4	268.8	95.1	1.6	7. Craft and associate professionals
8. ผู้ควบคุมเครื่องจักรโรงงานและเครื่องจักร และผู้ปฏิบัติงานด้านการประกอบ	2,069.2	3.0	62.7	1,741.0	239.7	22.6	0.2	8. Plant and machine controllers and assemblers
9. ผู้ประกอบอาชีพงานพื้นฐาน	1,485.9	1.2	70.8	1,166.5	172.5	74.9	-	9. Elementary occupations
10. คนงานซึ่งไม่ได้จำแนกไว้ในหมวดอื่น	15.1	-	1.5	13.6	-	-	-	10. Workers not classifiable by occupation

ตารางที่ 6 จำนวนผู้จ้างงาน จำแนกตามสถานภาพทำงาน อาชีพ และเพศ ภาคกลาง  
TABLE 6 EMPLOYED PERSONS BY WORK STATUS, OCCUPATION AND SEX , CENTRAL REGION

ไตรมาสที่ 2/2558 : Quarter 2/2015

หน่วยเป็นพัน : in Thousands

อาชีพ	สถานภาพการทำงาน Work Status						การรวมกลุ่ม Members of Producers' Cooperatives	OCCUPATION
	รวม	นายจ้าง Employer	ลูกจ้างรัฐบาล Government Employee	ลูกจ้างเอกชน Private Employee	ทำงานส่วนตัว Own Account Worker	ช่วยธุรกิจ ครอบครัว Unpaid Family Worker		
<b>ชาย</b>	<b>6,241.9</b>	<b>273.5</b>	<b>501.5</b>	<b>3,286.0</b>	<b>1,611.0</b>	<b>568.4</b>	<b>1.5</b>	<b>MALE</b>
1. ผู้จัดการ ข้าราชการระดับอาวุโส และผู้บัญชาการพิเศษ	308.1	121.3	60.9	99.9	22.5	3.4	-	1. managers, senior officials and Legislators
2. ผู้ประกอบอาชีพด้านต่างๆ	257.1	5.5	100.6	126.8	21.0	3.0	0.2	2. Professionals
3. เจ้าหน้าที่เทคนิคและผู้ประกอบอาชีพ ที่เกี่ยวข้องกับด้านต่างๆ	325.8	6.8	67.6	219.5	25.3	6.6	-	3. Technicians and associate professionals
4. เสมียน	155.4	0.4	53.1	97.5	2.4	2.1	-	4. Clerks
5. พนักงานบริการและผู้จำหน่ายสินค้า	952.2	30.4	76.0	248.5	395.9	201.4	0.1	5. Service workers and sell goods
6. ผู้ปฏิบัติงานที่มีฝีมือในด้านเกษตร ป่าไม้ และประมง	1,060.2	50.3	9.3	70.0	662.9	267.8	-	6. Skilled agricultural forest and fishery workers
7. ช่างฝีมือ และผู้ปฏิบัติงานที่เกี่ยวข้อง	1,134.6	55.0	39.5	819.1	178.7	41.3	0.9	7. Craft and associate professionals
8. ผู้ควบคุมเครื่องจักรโรงงานและเครื่องจักร และผู้ปฏิบัติงานด้านการประกอบ	1,321.4	3.0	60.5	1,037.5	208.2	12.1	0.2	8. Plant and machine controlors and assemblers
9. ผู้ประกอบอาชีพพื้นฐาน	718.3	0.9	33.6	558.9	94.0	30.9	-	9. Elementary occupations
10. คนงานซึ่งมิได้จำแนกไว้ในหมวดอื่น	8.9	-	0.5	8.4	-	-	-	10. Workers not classifiable by occupation
<b>หญิง</b>	<b>5,307.3</b>	<b>73.6</b>	<b>499.6</b>	<b>2,665.5</b>	<b>1,212.3</b>	<b>854.7</b>	<b>1.5</b>	<b>TOTAL</b>
1. ผู้จัดการ ข้าราชการระดับอาวุโส และผู้บัญชาการพิเศษ	143.0	25.8	19.5	76.5	14.9	6.4	-	1. managers, senior officials and Legislators
2. ผู้ประกอบอาชีพด้านต่างๆ	370.1	-	222.7	130.2	11.1	6.1	-	2. Professionals
3. เจ้าหน้าที่เทคนิคและผู้ประกอบอาชีพ ที่เกี่ยวข้องกับด้านต่างๆ	332.8	1.9	71.2	226.3	16.9	16.0	0.4	3. Technicians and associate professionals
4. เสมียน	374.8	2.8	101.3	254.4	3.3	12.9	-	4. Clerks
5. พนักงานบริการและผู้จำหน่ายสินค้า	1,393.0	19.7	36.5	352.6	673.3	310.8	0.1	5. Service workers and sell goods
6. ผู้ปฏิบัติงานที่มีฝีมือในด้านเกษตร ป่าไม้ และประมง	754.8	18.5	5.2	43.9	292.8	394.1	0.4	6. Skilled agricultural forest and fishery workers
7. ช่างฝีมือ และผู้ปฏิบัติงานที่เกี่ยวข้อง	417.5	4.7	2.9	265.3	90.1	53.8	0.7	7. Craft and associate professionals
8. ผู้ควบคุมเครื่องจักรโรงงานและเครื่องจักร และผู้ปฏิบัติงานด้านการประกอบ	747.7	-	2.2	703.5	31.5	10.5	-	8. Plant and machine controlors and assemblers
9. ผู้ประกอบอาชีพพื้นฐาน	767.5	0.2	37.3	607.5	78.5	44.1	-	9. Elementary occupations
10. คนงานซึ่งมิได้จำแนกไว้ในหมวดอื่น	6.2	-	1.0	5.2	-	-	-	10. Workers not classifiable by occupation

ตารางที่ 6 จำนวนผู้มีงานทำ จำแนกตามสถานภาพทำงาน อาชีพ เพศ และเขตการปกครอง ภาคกลาง (ต่อ)  
TABLE 6 EMPLOYED PERSONS BY WORK STATUS, OCCUPATION, SEX AND AREA, CENTRAL REGION (Contd.)

อาชีพ	ในเขตเทศบาล MUNICIPAL AREA							รวม	สถานภาพการทำงาน Work Status			การรวมกลุ่ม Members of Producers' Cooperatives	อาชีพ OCCUPATION
	นายจ้าง Employer	ลูกจ้างรัฐบาล Government Employee	ลูกจ้างเอกชน Private Employee	Own Account Worker	ช่วยธุรกิจ ครอบครัว Unpaid Family Worker	ทำงานส่วนตัว	Total						
ยอดรวม	163.9	494.7	2,958.5	1,159.5	519.5	1.7	5,297.8					TOTAL	
ชาย	129.3	249.1	1,619.5	630.4	206.6	1.3	2,836.2					MALE	
1. ผู้จัดการ ข้าราชการระดับอาวุโส และผู้บัญชาการหน่วย และผู้บริหารวิสาหกิจต่าง ๆ	67.6	22.0	60.8	15.0	2.4	-	167.7					1. managers, senior officials and Legislators	
2. ผู้ประกอบวิสาหกิจต่าง ๆ	2.7	51.8	83.3	13.1	0.8	0.2	151.8					2. Professionals	
3. เจ้าหน้าที่เทคนิคและผู้ประกอบวิชาชีพ ที่เกี่ยวข้องกับด้านต่าง ๆ	4.1	39.2	121.4	18.7	4.5	-	187.8					3. Technicians and associate professionals	
4. เสมียน	0.4	30.6	55.2	2.3	2.1	-	90.6					4. Clerks	
5. พนักงานบริการและผู้จำหน่ายสินค้า	16.2	39.9	151.7	227.1	104.9	0.1	539.9					5. Service workers and sell goods workers	
6. ผู้ปฏิบัติงานที่มีฝีมือในด้านการเกษตร ป่าไม้ และประมง	11.3	3.4	23.8	134.7	46.8	-	219.9					6. Skilled agricultural forest and fishery workers	
7. ช่างฝีมือ และผู้ปฏิบัติงานที่เกี่ยวข้อง	24.2	24.4	381.9	79.2	23.0	0.7	533.4					7. Craft and associate professionals	
8. ผู้ควบคุมเครื่องจักรโรงงานและเครื่องจักร และผู้ปฏิบัติงานด้านการประกอบ	2.3	23.1	537.5	100.2	5.6	0.2	668.9					8. Plant and machine controlers and assemblers	
9. ผู้ประกอบอาชีพงานพื้นฐาน	0.7	14.2	199.4	40.1	16.6	-	271.0					9. Elementary occupations	
10. คนงานซึ่งมีได้จำแนกไว้ในหมวดอื่น	-	0.5	4.6	-	-	-	5.1					10. Workers not classifiable by occupation	

ไตรมาสที่ 2/2558 : Quarter 2/2015

หน่วยเป็นพัน : in Thousands

ตารางที่ 6 จำนวนผู้มีงานทำ จำแนกตามสถานภาพทำงาน อาชีพ เพศ และเขตการปกครอง ภาคกลาง (ต่อ)  
 TABLE 6 EMPLOYED PERSONS BY WORK STATUS, OCCUPATION, SEX AND AREA, CENTRAL REGION (Contd.)

ไตรมาสที่ 2/2558 : Quarter 2/2015

ในเขตเทศบาล MUNICIPAL AREA

หน่วยเป็นพัน : in Thousands

อาชีพ	สถานภาพการทำงาน Work Status							การรวมกลุ่ม Members of Producers' Cooperatives	OCCUPATION
	รวม	นายจ้าง Employer	ลูกจ้างรัฐบาล Government Employee	ลูกจ้างเอกชน Private Employee	ทำงานส่วนตัว Own Account Worker	ช่วยธุรกิจ ครอบครัว Unpaid Family Worker			
หญิง	2,461.6	34.5	245.5	1,339.0	529.1	312.9	0.5	TOTAL	
1. ผู้จัดการ ข้าราชการระดับอาวุโส และผู้บัญชาการพิเศษ	78.5	15.4	7.8	42.6	8.2	4.5	-	1. managers, senior officials and Legislators	
2. ผู้ประกอบวิชาชีพด้านต่างๆ	194.9	-	110.4	74.6	6.9	3.1	-	2. Professionals	
3. เจ้าหน้าที่เทคนิคและผู้ประกอบวิชาชีพ ที่เกี่ยวข้องกับด้านต่างๆ	185.3	1.3	36.8	129.1	8.2	9.8	0.1	3. Technicians and associate professionals	
4. เสมียน	196.7	1.1	50.7	133.7	2.3	9.0	-	4. Clerks	
5. พนักงานบริการและผู้จำหน่ายสินค้า	777.7	12.3	14.3	218.3	353.0	179.8	0.1	5. Service workers and sell goods	
6. ผู้ปฏิบัติงานที่มีฝีมือในด้านการเกษตร ป่าไม้ และประมง	132.7	2.1	2.5	7.9	52.1	68.1	-	6. Skilled agricultural forest and fishery workers	
7. ช่างฝีมือ และผู้ปฏิบัติงานที่เกี่ยวข้อง	173.1	2.4	2.3	106.7	41.6	20.0	0.2	7. Craft and associate professionals	
8. ผู้ควบคุมเครื่องจักรโรงงานและเครื่องจักร และผู้ปฏิบัติงานด้านการประกอบ	399.1	-	1.8	380.3	14.3	2.7	-	8. Plant and machine controllers and assemblers	
9. ผู้ประกอบอาชีพงานพื้นฐาน	320.5	-	18.0	243.9	42.6	15.9	-	9. Elementary occupations	
10. คนงานซึ่งได้จำแนกไว้ในหมวดอื่น	3.1	-	1.0	2.1	-	-	-	10. Workers not classifiable by occupation	

ตารางที่ 6 จำนวนผู้มีงานทำ จำแนกตามสถานภาพทำงาน อาชีพ เพศ และเขตการปกครอง ภาคกลาง (ต่อ)  
TABLE 6 EMPLOYED PERSONS BY WORK STATUS, OCCUPATION, SEX AND AREA, CENTRAL REGION (Contd.)

ไตรมาสที่ 2/2558 : Quarter 2/2015

นอกเขตเทศบาล NON-MUNICIPAL AREA

หน่วยเป็นพัน : In Thousands

อาชีพ Occupation	สถานภาพการทำงาน Work Status							การรวมกลุ่ม Members of Producers' Cooperatives	OCCUPATION
	รวม Total	นายจ้าง Employer	ลูกจ้างรัฐบาล Government Employee	ลูกจ้างเอกชน Private Employee	ทำงานส่วนตัว Own Account Worker	ช่วยธุรกิจ ครอบครัว Unpaid Family Worker			
ยอดรวม ชาย	6,251.5 3,405.8	183.3 144.2	506.5 252.4	2,992.9 1,666.5	1,663.8 980.6	903.7 361.9	1.3 0.2	TOTAL MALE	
1. ผู้จัดการ ข้าราชการระดับอาวุโส และผู้บัญชาการกองทัพอากาศ	140.3	53.7	38.9	39.1	7.6	1.0	-	1. managers, senior officials and Legislators	
2. ผู้ประกอบวิชาชีพด้านต่างๆ	105.3	2.8	48.8	43.5	7.9	2.2	-	2. Professionals	
3. เจ้าหน้าที่เทคนิคและผู้ประกอบวิชาชีพ ที่เกี่ยวข้องกับด้านต่างๆ	138.0	2.7	28.4	98.1	6.7	2.1	-	3. Technicians and associate professionals	
4. เสรียน	64.9	-	22.4	42.4	0.1	-	-	4. Clerks	
5. พนักงานบริการและผู้จำหน่ายสินค้า	412.4	14.3	36.1	96.8	168.8	96.5	-	5. Service workers and sell goods	
6. ผู้ปฏิบัติงานที่มีชื่อในด้านเกษตร ป่าไม้ และประมง	840.3	39.0	5.9	46.2	528.2	221.0	-	6. Skilled agricultural forest and fishery workers	
7. ช่างฝีมือ และผู้ปฏิบัติงานที่เกี่ยวข้อง	601.2	30.8	15.1	437.2	99.5	18.3	0.2	7. Craft and associate professionals	
8. ผู้ควบคุมเครื่องจักรโรงงานและเครื่องจักร และผู้ปฏิบัติงานด้านการประกอบ	652.5	0.7	37.4	500.0	108.0	6.5	-	8. Plant and machine controlers and assemblers	
9. ผู้ประกอบอาชีพพื้นฐาน	447.3	0.3	19.3	359.5	53.9	14.3	-	9. Elementary occupations	
10. คนงานซึ่งไม่ได้จำแนกไว้ในหมวดอื่น	3.8	-	-	3.8	-	-	-	10. Workers not classifiable by occupation	

ตารางที่ 6 จำนวนผู้จ้างทำ จำแนกตามสถานภาพทำงาน อาชีพ เพศ และเขตการปกครอง ภาคกลาง (ต่อ)  
TABLE 6 EMPLOYED PERSONS BY WORK STATUS, OCCUPATION, SEX AND AREA, CENTRAL REGION (Contd.)

ไตรมาสที่ 2/2558 : Quarter 2/2015

นอกเขตเทศบาล NON-MUNICIPAL AREA

หน่วยเป็นพัน : In Thousands

อาชีพ	รวม	สถานภาพการทำงาน Work Status						การรวมกลุ่ม Members of Producers' Cooperatives	OCCUPATION
		นายจ้าง Employer	ลูกจ้างรัฐบาล Government Employee	ลูกจ้างเอกชน Private Employee	ทำงานส่วนตัว Own Account Worker	ช่วยธุรกิจ ครอบครัว Unpaid Family Worker			
หญิง	2,845.7	39.1	254.1	1,326.5	683.2	541.8	1.0	TOTAL	
1. ผู้จัดการ ข้าราชการระดับอาวุโส และผู้บัญชาการพิเศษ	64.5	10.4	11.7	33.9	6.7	1.9	-	1. managers, senior officials and Legislators	
2. ผู้ประกอบวิชาชีพด้านต่าง ๆ	175.2	-	112.3	55.6	4.2	3.0	-	2. Professionals	
3. เจ้าหน้าที่เทคนิคและผู้ประกอบวิชาชีพ ที่เกี่ยวข้องกันต่างๆ	147.4	0.6	34.3	97.3	8.7	6.3	0.2	3. Technicians and associate professionals	
4. เสรียน	178.1	1.7	50.6	120.8	1.0	3.9	-	4. Clerks	
5. พนักงานบริการและผู้จำหน่ายสินค้า	615.2	7.4	22.2	134.3	320.3	131.0	-	5. Service workers and sell goods	
6. ผู้ปฏิบัติงานที่มีชื่อในด้านเกษตร ป่าไม้ และประมง	622.2	16.4	2.7	36.0	240.7	326.0	0.4	6. Skilled agricultural forest and fishery workers	
7. ช่างฝีมือ และผู้ปฏิบัติงานที่เกี่ยวข้อง	244.3	2.3	0.6	158.6	48.5	33.8	0.4	7. Craft and associate professionals	
8. ผู้ควบคุมเครื่องจักรโรงงานและเครื่องจักร และผู้ใช้ปฏิบัติงานด้านการประกอบ	348.6	-	0.4	323.2	17.2	7.8	-	8. Plant and machine controlors and assemblers	
9. ผู้ประกอบอาชีพพื้นฐาน	447.1	0.2	19.3	363.6	35.8	28.1	-	9. Elementary occupations	
10. คนงานซึ่งไม่ได้จำแนกไว้ในหมวดอื่น	3.1	-	-	3.1	-	-	-	10. Workers not classifiable by occupation	

ตารางที่ 7 จำนวนผู้จ้างงาน จำแนกตามสถานภาพทำงาน อุตสาหกรรม ภาคกลาง

TABLE 7 EMPLOYED PERSONS BY WORK STATUS, INDUSTRY, CENTRAL REGION

ไตรมาสที่ 2/2558 : Quarter 2/2015

หน่วยเป็นพัน : in Thousands

อุตสาหกรรม	สถานภาพการทำงาน Work Status							INDUSTRY
	รวม	นายจ้าง	ลูกจ้างรัฐบาล	ลูกจ้างเอกชน	ทำงานส่วนตัว	ช่วยธุรกิจครอบครัว	การรวมกลุ่ม	
	Total	Employer	Government Employee	Private Employee	Own Account Worker	Unpaid Family Worker	Members of Producers' Cooperatives	
<b>ยอดรวม</b>	<b>11,549.2</b>	<b>347.2</b>	<b>1,001.1</b>	<b>5,951.5</b>	<b>2,823.3</b>	<b>1,423.1</b>	<b>3.0</b>	<b>TOTAL</b>
1 เกษตรกรรม การป่าไม้ และการประมง	2,130.4	70.0	1.5	412.8	981.5	664.1	0.4	1. Agriculture, forestry and fishing
2. การทำเหมืองแร่ และเหมืองหิน	23.0	0.5	-	18.9	2.2	1.4	-	2. Mining and quarrying
3. การผลิต	3,583.6	41.0	5.0	3,237.7	203.4	95.5	0.9	3. Manufacturing
4. ไฟฟ้า ก๊าซ ไอน้ำและระบบปรับอากาศ	42.0	0.4	34.9	6.7	-	-	-	4. Electricity, gas, steam and air conditioning supply
5. การจัดการน้ำ การจัดการและการบำบัดน้ำเสียของเสีย และสิ่งปฏิกูล	32.4	0.1	22.1	7.8	2.0	0.3	-	5. Water supply; sewerage, waste management and remediation activities
6. การก่อสร้าง	633.7	91.2	0.2	465.9	45.3	30.3	0.7	6. Construction
7. การขนส่ง และการขอยืมรถ การซ่อมยานยนต์	1,843.3	81.6	-	669.8	736.7	355.2	-	7. Wholesale and retail trade; repair of motor vehicles and motorcycles
8. การขนส่ง และสถานที่เก็บสินค้า	420.7	9.4	41.5	167.0	188.9	13.7	0.2	8. Transportation and storage
9. ที่พักแรมและบริการด้านอาหาร	884.8	25.0	0.3	238.7	402.9	217.9	-	9. Accommodation and food service activities
10. ข้อมูลข่าวสารและการสื่อสาร	71.6	1.4	12.1	52.2	5.5	0.4	-	10. Information and communication
11. กิจกรรมทางการเงินและการประกันภัย	145.8	0.5	27.8	110.1	6.0	1.1	0.5	11. Financial and insurance activities
12. กิจกรรมอสังหาริมทรัพย์	59.3	2.0	1.1	38.6	16.4	1.2	-	12. Real estate activities
13. กิจกรรมทางวิชาชีพ วิทยาศาสตร์ และเทคนิค	91.1	5.3	16.1	44.1	22.2	3.4	-	13. Professional, scientific and technical activities
14. กิจกรรมการบริหารและการสนับสนุน	179.2	4.4	1.1	155.9	13.9	3.9	-	14. Administrative and support service activities
15. การบริหารราชการ การป้องกันประเทศ การประกันสังคม	453.5	-	453.5	-	-	-	-	15. Public administration and defence; compulsory social security
16. การศึกษา	310.2	0.8	247.5	56.9	2.2	2.8	-	16. Education
17. กิจกรรมด้านสุขภาพและงานสังคมสงเคราะห์	180.4	0.3	130.6	38.1	10.9	0.5	-	17. Human health and social work activities
18. ศิลปะ ความบันเทิง และนันทนาการ	109.4	5.5	5.0	54.2	33.4	11.2	0.2	18. Arts, entertainment and recreation
19. กิจกรรมบริการด้านอื่น ๆ	284.0	8.0	0.5	105.3	149.9	20.3	0.1	19. Other service activities
20. กิจกรรมการทำงานในครัวเรือนส่วนบุคคล การผลิตสินค้าและบริการที่ขึ้นเองเพื่อใช้ในครัวเรือน	61.4	-	-	61.4	-	-	-	20. Activities of households as employers; undifferentiated goods and services-producing activities of households for own use
21. กิจกรรมขององค์กรระหว่างประเทศ	0.3	-	-	0.3	-	-	-	21. Activities of extraterritorial organizations and bodies
22. ไม่ทราบ	9.4	-	0.5	8.9	-	-	-	22. Unknown



ตารางที่ 7 จำนวนผู้จ้างทำ งานตามสถานภาพทำงาน อุตสาหกรรม และเพศ ภาคกลาง  
TABLE 7 EMPLOYED PERSONS BY WORK STATUS, INDUSTRY AND SEX, CENTRAL REGION

หน่วยเป็นพัน : in Thousands

อุตสาหกรรม	สถานภาพการทำงาน Work Status					รวม	INDUSTRY
	นายจ้าง Employer	ลูกจ้างรัฐบาล Government Employee	ลูกจ้างเอกชน Private Employee	ทำงานส่วนตัว Own Account Worker	จ้างธุรกิจ ครอบครัว Unpaid Family Worker		
							MALE
<b>ชาย</b>							
1. เกษตรกรรม การป่าไม้ และการประมง	273.5	501.5	3,286.0	1,611.0	568.4	1.5	1. Agriculture, forestry and fishing
2. การทำเหมืองแร่ และเหมืองหิน	52.3	1.2	247.6	680.3	268.4	-	2. Mining and quarrying
3. การผลิต	328	4.6	1,720.2	890	36.9	0.2	3. Manufacturing
4. ไฟฟ้า ก๊าซ ไอน้ำ และระบบปรับอากาศ	0.4	26.1	4.3	-	-	-	4. Electricity, gas, steam and air conditioning supply
5. การจัดหา น้ำ การจัดการและบำบัดน้ำเสีย ของเสีย และสิ่งปฏิกูล	0.1	14.8	4.5	1.4	-	-	5. Water supply; sewerage, waste management and remediation activities
6. การก่อสร้าง	88.6	0.2	394.8	43.7	13.0	0.7	6. Construction
7. การขนส่ง และการขายปลีก การซ่อมยานยนต์	61.2	-	349.4	355.2	143.0	-	7. Wholesale and retail trade; repair of motor vehicles and motorcycles
8. การขนส่ง และสถานที่เก็บสินค้า	364.6	7.8	136.9	183.6	6.4	0.2	8. Transportation and storage
9. ที่พักแรมและบริการด้านอาหาร	322.2	0.3	88.4	137.0	85.9	-	9. Accommodation and food service activities
10. ข้อมูลข่าวสารและการสื่อสาร	42.0	7.8	29.3	3.2	0.3	-	10. Information and communication
11. กิจกรรมทางการเงินและการประกันภัย	61.8	0.4	43.8	4.6	-	0.1	11. Financial and insurance activities
12. กิจกรรมอสังหาริมทรัพย์	26.8	-	14.9	10.1	0.2	-	12. Real estate activities
13. กิจกรรมทางวิชาชีพ วิทยาศาสตร์ และเทคนิค	48.8	8.0	21.5	15.0	0.4	-	13. Professional, scientific and technical activities
14. กิจกรรมการบริการและการบริการสนับสนุน	116.0	0.7	101.0	9.3	1.3	-	14. Administrative and support service activities
15. การบริหารราชการ การป้องกันประเทศ การประกันสังคม	281.8	-	-	-	-	-	15. Public administration and defence; compulsory social security
16. การศึกษา	102.5	86.3	13.5	0.3	2.2	-	16. Education
17. กิจกรรมด้านสุขภาพและการเงินสังคมสงเคราะห์	35.0	25.6	7.5	1.6	0.0	-	17. Human health and social work activities
18. ศิลปะ ความบันเทิง และนันทนาการ	54.5	0.7	22.1	23.5	3.7	0.2	18. Arts, entertainment and recreation
19. กิจกรรมบริการด้านอื่น ๆ	117.5	0.3	55.8	51.6	6.1	-	19. Other service activities
20. กิจกรรมการจ้างงานในครัวเรือนส่วนบุคคล การผลิตภัณฑ์และบริการที่ดำเนินการขึ้นในครัวเรือน	11.3	-	11.3	-	-	-	20. Activities of households as employers; undifferentiated goods and services-producing activities of households for own use
21. กิจกรรมขององค์การระหว่างประเทศ	0.3	-	0.3	-	-	-	21. Activities of extraterritorial organizations and bodies
22. ไม่ทราบ	4.0	0.5	3.5	-	-	-	22. Unknown
	5,307.3	499.6	2,665.5	1,212.3	854.7	1.5	FEMALE
<b>หญิง</b>							
1. เกษตรกรรม การป่าไม้ และการประมง	178	0.3	1,652	301.2	395.7	0.4	1. Agriculture, forestry and fishing
2. การทำเหมืองแร่ และเหมืองหิน	5.1	0.2	3.5	0.7	0.7	-	2. Mining and quarrying
3. การผลิต	8.2	0.4	1,517.6	114.4	58.6	0.7	3. Manufacturing
4. ไฟฟ้า ก๊าซ ไอน้ำ และระบบปรับอากาศ	11.2	8.8	2.4	-	-	-	4. Electricity, gas, steam and air conditioning supply
5. การจัดหา น้ำ การจัดการและบำบัดน้ำเสีย ของเสีย และสิ่งปฏิกูล	11.5	7.3	3.3	0.5	0.3	-	5. Water supply; sewerage, waste management and remediation activities
6. การก่อสร้าง	92.7	-	71.1	1.7	17.3	-	6. Construction
7. การขนส่ง และการขายปลีก การซ่อมยานยนต์	934.5	-	320.5	381.5	212.2	-	7. Wholesale and retail trade; repair of motor vehicles and motorcycles
8. การขนส่ง และสถานที่เก็บสินค้า	56.1	11.8	30.1	5.3	7.4	-	8. Transportation and storage
9. ที่พักแรมและบริการด้านอาหาร	562.6	-	150.4	266.0	132.0	-	9. Accommodation and food service activities
10. ข้อมูลข่าวสารและการสื่อสาร	29.6	4.2	22.9	2.3	0.1	-	10. Information and communication
11. กิจกรรมทางการเงินและการประกันภัย	84.0	0.1	66.3	1.4	1.1	0.4	11. Financial and insurance activities
12. กิจกรรมอสังหาริมทรัพย์	32.5	1.1	23.7	6.3	1.0	-	12. Real estate activities
13. กิจกรรมทางวิชาชีพ วิทยาศาสตร์ และเทคนิค	42.2	8.1	22.6	7.2	2.9	-	13. Professional, scientific and technical activities
14. กิจกรรมการบริการและการบริการสนับสนุน	63.2	0.4	55.0	4.6	2.7	-	14. Administrative and support service activities
15. การบริหารราชการ การป้องกันประเทศ การประกันสังคม	171.7	-	-	-	-	-	15. Public administration and defence; compulsory social security
16. การศึกษา	207.8	161.2	43.4	2.0	0.6	-	16. Education
17. กิจกรรมด้านสุขภาพและการเงินสังคมสงเคราะห์	145.4	105.0	30.6	9.3	0.4	-	17. Human health and social work activities
18. ศิลปะ ความบันเทิง และนันทนาการ	55.0	4.2	32.1	9.9	7.5	-	18. Arts, entertainment and recreation
19. กิจกรรมบริการด้านอื่น ๆ	166.5	0.2	49.4	98.3	14.2	0.1	19. Other service activities
20. กิจกรรมการจ้างงานในครัวเรือนส่วนบุคคล การผลิตภัณฑ์และบริการที่ดำเนินการขึ้นในครัวเรือน	50.1	-	50.1	-	-	-	20. Activities of households as employers; undifferentiated goods and services-producing activities of households for own use
21. กิจกรรมขององค์การระหว่างประเทศ	-	-	-	-	-	-	21. Activities of extraterritorial organizations and bodies
22. ไม่ทราบ	5.4	-	5.4	-	-	-	22. Unknown



ตารางที่ 7 จำนวนผู้มีงานทำ จำแนกตามสถานภาพทำงาน อุตสาหกรรม เพศ และเขตภายในของ ภาคกลาง (ต่อ)  
TABLE 7 EMPLOYED PERSONS BY WORK STATUS, INDUSTRY, SEX AND AREA, CENTRAL REGION (Contd.)

ไตรมาสที่ 2/2558 : Quarter 2/2015

ในเขตเทศบาล MUNICIPAL AREA

หน่วยเป็นพัน : In Thousands

อุตสาหกรรม	สถานภาพการทำงาน Work Status							รวม	INDUSTRY
	นายจ้าง Employer	ลูกจ้างรัฐบาล Government Employee	ลูกจ้างเอกชน Private Employee	ทำงานส่วนตัว Own Account Worker	ช่วยธุรกิจ ครอบครัว Unpaid Family Worker	การรวมกลุ่ม Members of Producers' Cooperatives	Total		
หญิง	34.5	245.5	1,339.0	529.1	312.9	0.5	2,461.6	FEMALE	
1. เกษตรกรรม การป่าไม้ และการประมง	2.3	-	27.4	53.0	68.3	-	150.9	1. Agriculture, forestry and fishing	
2. การทำเหมืองแร่ และเหมืองหิน	-	-	2.5	0.2	0.6	-	3.3	2. Mining and quarrying	
3. การผลิต	3.9	0.3	740.8	48.9	22.5	0.2	816.5	3. Manufacturing	
4. ไฟฟ้า ก๊าซ ไอน้ำและระบบปรับอากาศ	-	5.3	2.4	-	-	-	7.7	4. Electricity, gas, steam and air conditioning supply	
5. การจัดหา น้ำ การจัดการและการบำบัดน้ำเสีย ของเสีย และสิ่งปฏิกูล	-	4.0	0.3	0.5	-	-	4.8	5. Water supply, sewerage, waste management and remediation activities	
6. การก่อสร้าง	0.2	-	30.9	0.6	7.9	-	39.5	6. Construction	
7. การขนส่ง และการขายนสินค้า การซ่อมยานยนต์	13.0	-	196.5	201.0	109.1	-	519.5	7. Wholesale and retail trade; repair of motor vehicles and motorcycles	
8. การขนส่ง และสถานที่เก็บสินค้า	0.9	7.0	15.3	4.1	2.6	-	29.8	8. Transportation and storage	
9. ที่พักแรมและบริการด้านอาหาร	8.1	-	90.8	134.3	81.0	-	314.1	9. Accommodation and food service activities	
10. ข้อมูลข่าวสารและการสื่อสาร	-	3.5	20.1	1.8	0.1	-	25.6	10. Information and communication	
11. กิจกรรมทางการเงินและการประกันภัย	0.1	7.7	34.8	1.0	1.1	0.1	44.7	11. Financial and insurance activities	
12. กิจกรรมอสังหาริมทรัพย์	0.6	1.1	13.6	4.6	0.4	-	20.2	12. Real estate activities	
13. กิจกรรมทางวิชาชีพ วิทยาศาสตร์ และเทคนิค	0.1	4.0	16.1	3.9	1.0	-	25.1	13. Professional, scientific and technical activities	
14. กิจกรรมการบริหารและการบริการสนับสนุน	0.1	0.2	33.5	3.6	1.1	-	38.5	14. Administrative and support service activities	
15. การบริหารราชการ การป้องกันประเทศ การประกันสังคม	-	83.0	-	-	-	-	83.0	15. Public administration and defence; compulsory social security	
16. การศึกษา	-	73.3	21.5	1.1	-	-	95.9	16. Education	
17. กิจกรรมด้านสุขภาพและงานสังคมสงเคราะห์	0.0	54.8	20.5	4.2	0.4	-	80.0	17. Human health and social work activities	
18. ศิลปะ ความบันเทิง และนันทนาการ	1.2	1.1	15.2	5.4	6.2	-	29.1	18. Arts, entertainment and recreation	
19. กิจกรรมบริการด้านอื่น ๆ	4.2	0.2	24.5	61.1	10.8	0.1	101.0	19. Other service activities	
20. กิจกรรมการจ้างงานในครัวเรือนส่วนบุคคล การผลิตสินค้าและบริการที่ขึ้นเองเพื่อใช้ในครัวเรือน	-	-	31.6	-	-	-	31.6	20. Activities of households as employers; undifferentiated goods and services-producing activities of households for own use	
21. กิจกรรมขององค์การระหว่างประเทศ	-	-	-	-	-	-	-	21. Activities of extraterritorial organizations and bodies	
22. ไม่ทราบ	-	-	0.8	-	-	-	0.8	22. Unknown	

ตารางที่ 7 จำนวนผู้จ้างงาน จำแนกตามสถานภาพทำงาน อุตสาหกรรม เพศ และเขตการปกครอง ภาคกลาง (ต่อ)  
TABLE 7 EMPLOYED PERSONS BY WORK STATUS, INDUSTRY, SEX AND AREA, CENTRAL REGION (Contd.)

ไตรมาสที่ 2/2558 : Quarter 2/2015 หน่วยนับพัน : in Thousands

อุตสาหกรรม	สถานภาพการทำงาน Work Status										INDUSTRY
	รวม	นายจ้าง	ลูกจ้างรัฐบาล	ลูกจ้างเอกชน			ทำงานส่วนตัว	ช่วยเหลือครอบครัว	การรวมกลุ่ม	TOTAL	
				Employer	Government Employee	Private Employee					
อุตสาหกรรม	6,251.5	183.3	506.5	2,992.9	1,663.8	903.7	1.3	1.3	0.2	0.2	MALE
ชาย	3,405.8	144.2	252.4	1,666.5	980.6	361.9	0.2	0.2	0.2	0.2	1. Agriculture, forestry and fishing
1. เกษตรกรรม การปศุสัตว์ และการประมง	1,003.0	39.5	0.9	197.4	543.7	221.5	-	-	-	-	2. Mining and quarrying
2. การทำเหมืองแร่ และเหมืองหิน	8.0	-	-	7.2	0.6	0.2	-	-	-	-	3. Manufacturing
3. การผลิต	905.0	14.8	1.7	818.5	51.9	18.0	0.2	0.2	-	-	4. Electricity, gas, steam and air conditioning supply
4. ไฟฟ้า ก๊าซ ไอน้ำ และระบบปรับอากาศ	12.9	0.4	10.6	1.9	-	-	-	-	-	-	5. Water supply; sewerage, waste management and remediation activities
5. การจัดหา น้ำ การจัดการและการบำบัดน้ำเสีย ของเสีย และสิ่งปฏิกูล	12.1	-	6.9	3.8	1.4	-	-	-	-	-	6. Construction
6. การก่อสร้าง	319.4	46.3	0.2	239.5	25.8	7.6	-	-	-	-	7. Wholesale and retail trade; repair of motor vehicles and motorcycles
7. การขายส่ง และการขายปลีก การซ่อมยานยนต์	440.8	30.2	-	164.3	176.0	70.3	-	-	-	-	8. Transportation and storage
8. การขนส่ง และสถานที่เก็บสินค้า	169.0	3.1	15.5	56.6	92.4	1.4	-	-	-	-	9. Accommodation and food service activities
9. ที่พักแรมและบริการด้านอาหาร	117.3	3.5	0.3	26.9	50.7	35.9	-	-	-	-	10. Information and communication
10. ข้อมูลข่าวสารและการสื่อสาร	12.9	0.2	2.6	10.0	0.2	-	-	-	-	-	11. Financial and insurance activities
11. กิจกรรมทางการเงินและการประกันภัย	27.7	-	4.8	21.3	1.6	-	-	-	-	-	12. Real estate activities
12. กิจกรรมอสังหาริมทรัพย์	5.3	-	-	4.7	0.7	-	-	-	-	-	13. Professional, scientific and technical activities
13. กิจกรรมทางวิชาชีพ วิทยาศาสตร์ และเทคนิค	17.6	1.8	4.2	8.1	3.7	-	-	-	-	-	14. Administrative and support service activities
14. กิจกรรมการบริหารและการบริการสนับสนุน	53.3	1.0	0.6	48.7	2.8	0.3	-	-	-	-	15. Public administration and defence; compulsory social security
15. การบริหารราชการ การป้องกันประเทศ การประกันสังคม	142.5	-	142.5	-	-	-	-	-	-	-	16. Education
16. การศึกษา	55.4	-	47.6	6.1	-	1.7	-	-	-	-	17. Human health and social work activities
17. กิจกรรมด้านสุขภาพและงานสังคมสงเคราะห์	18.4	-	13.2	4.0	1.3	-	-	-	-	-	18. Arts, entertainment and recreation
18. ศิลปะ ความบันเทิง และนันทนาการ	26.8	2.2	0.7	11.8	9.2	2.9	-	-	-	-	19. Other service activities
19. กิจกรรมบริการด้านอื่น ๆ	53.4	1.3	0.3	30.9	18.8	2.1	-	-	-	-	20. Activities of households as employers; undifferentiated goods and services-producing activities of households for own use
20. กิจกรรมการจ้างงานในครัวเรือนส่วนบุคคล การผลิตสินค้าและบริการที่ขึ้นเองเพื่อใช้ในครัวเรือน	3.1	-	-	3.1	-	-	-	-	-	-	21. Activities of extraterritorial organizations and bodies
21. กิจกรรมขององค์การระหว่างประเทศ	-	-	-	-	-	-	-	-	-	-	22. Unknown
22. ไม่ทราบ	1.8	-	-	1.8	-	-	-	-	-	-	

ตารางที่ 7 จำนวนผู้จ้างทำ งานแยกตามสถานภาพทำงาน อุตสาหกรรม เพศ และเขตการปกครอง ภาคกลาง (ต่อ)  
TABLE 7 EMPLOYED PERSONS BY WORK STATUS, INDUSTRY, SEX AND AREA, CENTRAL REGION (Contd.)

อุตสาหกรรม	สถานภาพการทำงาน Work Status							INDUSTRY
	รวม	นายจ้าง	ลูกจ้างรัฐบาล	ลูกจ้างเอกชน	ทำงานส่วนตัว	ครอบครัว	การรวมกลุ่ม	
	Total							FEMALE
หญิง	2,845.7	39.1	254.1	1,326.5	683.2	541.8	1.0	
1. เกษตรกรรม การป่าไม้ และการประมง	729.7	15.5	0.3	137.8	248.3	327.4	0.4	1. Agriculture, forestry and fishing
2. การทำเหมืองแร่ และเหมืองหิน	1.8	0.2	-	1.0	0.5	0.1	-	2. Mining and quarrying
3. การผลิต	883.3	4.3	0.1	776.8	65.5	36.2	0.4	3. Manufacturing
4. ไฟฟ้า ก๊าซ ไอน้ำและระบบปรับอากาศ	3.5	-	3.5	-	-	-	-	4. Electricity, gas, steam and air conditioning supply
5. การจัดหาสินค้า การจัดการและกำจัดน้ำเสีย	6.6	-	3.3	3.0	-	0.3	-	5. Water supply; sewerage, waste management and remediation activities
6. การก่อสร้าง	53.1	2.5	-	40.2	1.1	9.4	-	6. Construction
7. การขนส่ง และการขนส่ง การขอยานยนต์	415.0	7.4	-	124.0	180.5	103.1	-	7. Wholesale and retail trade; repair of motor vehicles and motorcycles
8. การขนส่ง และสถานที่เก็บสินค้า	26.2	0.6	4.8	14.8	1.2	4.8	-	8. Transportation and storage
9. ที่พักแรมและบริการด้านอาหาร	248.5	6.3	-	59.5	131.7	51.0	-	9. Accommodation and food service activities
10. ข้อมูลข่าวสารและการสื่อสาร	3.9	-	0.7	2.8	0.5	-	-	10. Information and communication
11. กิจกรรมทางการเงินและการประกันภัย	39.3	-	7.1	31.5	0.4	-	0.2	11. Financial and insurance activities
12. กิจกรรมอสังหาริมทรัพย์	12.4	-	-	10.0	1.7	0.6	-	12. Real estate activities
13. กิจกรรมทางวิชาชีพ วิทยาศาสตร์ และเทคนิค	17.2	1.3	4.1	6.5	3.3	2.0	-	13. Professional, scientific and technical activities
14. กิจกรรมการบริหารและการบริการสนับสนุน	24.7	0.5	0.2	21.5	1.0	1.6	-	14. Administrative and support service activities
15. การบริหารราชการ การป้องกันประเทศ	88.7	-	88.7	-	-	-	-	15. Public administration and defence; compulsory social security
16. การศึกษา	111.9	0.6	87.9	21.9	0.9	0.6	-	16. Education
17. กิจกรรมด้านสุขภาพและงานสังคมสงเคราะห์	65.5	-	50.2	10.2	5.1	-	-	17. Human health and social work activities
18. ศิลปะ ความบันเทิง และนันทนาการ	25.9	-	3.1	17.0	4.5	1.3	-	18. Arts, entertainment and recreation
19. กิจกรรมบริการด้านอื่น ๆ	65.5	-	-	25.0	37.2	3.4	-	19. Other service activities
20. กิจกรรมการจ้างงานในครัวเรือนส่วนบุคคล	18.5	-	-	18.5	-	-	-	20. Activities of households as employers; undifferentiated goods and services-producing activities of households for own use
การผลิตสินค้าและบริการที่สร้างขึ้นเองเพื่อใช้ในครัวเรือน	-	-	-	-	-	-	-	21. Activities of extraterritorial organizations and bodies
21. กิจกรรมขององค์การระหว่างประเทศ	4.6	-	-	4.6	-	-	-	22. Unknown
22. ไม่ทราบ								

ไตรมาสที่ 2/2558 - Quarter 2/2015

นอกเขตเทศบาล NON-MUNICIPAL AREA

หน่วยเป็นพัน : in Thousands

ตารางที่ 8 จำนวนผู้มีงานทำ จำแนกตามอาชีพ และอุตสาหกรรม ภาคกลาง

TABLE 8 EMPLOYED PERSONS BY OCCUPATION AND INDUSTRY , CENTRAL REGION

ไตรมาสที่ 2/2558 : Quarter 2/2015

หน่วยเป็นพัน : in Thousands

อาชีพ	อุตสาหกรรม Industry										TOTAL	OCCUPATION	
	รวม	การป่าไม้และการประมง	การเหมืองแร่และหิน	การผลิต	ไฟฟ้า ก๊าซ ไอน้ำระบบปรับอากาศ	น้ำดื่มและประปา	การจัดหน้า น้ำบาดาล และน้ำเสีย	การก่อสร้าง	การขายปลีก การขายส่ง	การขนส่ง และสถานที่เก็บสินค้า			ที่พักแรมและบริการด้านอาหาร
	Total	Agriculture	Mining and quarrying	Manufacturing	Electricity, gas, steam and water supply	Water supply, sewerage, waste	Construction	Wholesale and retail trade	Transportation and storage	Accommodation and food service	Information and communication	Financial intermediation	
1. ผู้จัดการ วิศวกร วิศวกรเคมี วิศวกรโยธา และผู้ปฏิบัติงานนาย	11,549.2	2,130.4	23.0	3,583.6	42.0	32.4	633.7	1,843.3	420.7	884.8	71.6	145.8	TOTAL
2. ผู้ประกอบวิชาชีพด้านต่างๆ	451.0	5.0	0.8	1,154.4	3.7	2.5	74.9	77.2	16.4	31.7	6.0	18.1	1. managers, senior officials and Legislators
3. เจ้าหน้าที่เทคนิคและผู้ประกอบวิชาชีพที่เกี่ยวข้องกับด้านต่างๆ	627.2	0.8	0.7	1,055.7	7.6	1.0	11.2	243.3	7.0	3.4	28.4	13.0	2. Professionals
4. เสมียน	688.5	5.4	0.7	2,572.2	8.5	3.3	29.9	56.6	24.5	9.4	11.2	46.2	3. Technicians and associate professionals
5. พนักงานบริการและผู้จำหน่ายสินค้า	530.2	3.4	0.8	1,815.5	5.8	5.6	8.6	49.3	33.4	23.1	14.1	48.8	4. Clerks
6. ผู้ปฏิบัติงานที่มีส่วนในการเกษตร ป่าไม้ และประมง	2,345.2	2.3	1.0	515.5	0.6	1.8	1.5	1,138.0	15.0	740.3	2.4	5.6	5. Service workers and sell goods
7. ช่างฝีมือ และผู้ปฏิบัติงานที่เกี่ยวข้อง	1,815.0	1,774.5	-	4.5	0.4	-	-	8.4	1.4	0.9	-	-	6. Skilled agricultural forest and fishery workers
8. ผู้ควบคุมเครื่องจักรโรงงานและเครื่องจักรและผู้ปฏิบัติงานด้านการประกอบ	1,552.0	2.2	2.6	906.4	10.2	4.0	321.1	195.7	9.3	11.0	8.7	0.9	7. Craft and associate professionals
9. ผู้ประกอบอาชีพทั้งหมด	2,069.2	23.3	13.4	1,547.9	0.7	5.2	40.8	59.7	293.4	4.5	-	8.2	8. Plant and machine controllers and assemblers
10. คนงานที่มีตำแหน่งเป็นหมวดอื่น	1,485.9	313.6	3.1	408.1	4.6	9.1	145.7	234.3	20.3	60.7	0.8	3.2	9. Elementary occupations
	15.1	-	-	5.3	-	-	-	-	-	-	-	1.9	10. Workers not classifiable by occupation

ตารางที่ 8 จำนวนผู้จ้างทำ งานภาคอาชีพ และอุตสาหกรรม ภาคกลาง (ต่อ)  
TABLE 8 EMPLOYED PERSONS BY OCCUPATION AND INDUSTRY , CENTRAL REGION (Contd.)

หน่วยนับพัน : In Thousands

อาชีพ	อุตสาหกรรม (ต่อ) Industry (Contd.)										TOTAL	OCCUPATION
	กิจกรรม อสังหาริมทรัพย์ Real estate activities	กิจกรรมทางวิชาชีพ วิทย์และเทคโนโลยี Professional, scientific technical activities	การบริหารสนับสนุน และป้องกันประเทศ Administrative support service activities	การบริหารราชการ ป้องกันประเทศ Public admin- istration defence	การศึกษา Education	งานสังคมสงเคราะห์ Health and social work	ศิลปะ ความเป็นสื่อ และบันเทิงการ Art entertainment	บริการด้านอื่นๆ Other service	งานครัวเรือน Activities of household	กิจกรรมของ อสังหาร Extra- territorial		
<b>ยอดรวม</b>	59.3	91.1	179.2	453.5	310.2	180.4	109.4	284.0	61.4	0.3	9.4	
1. ผู้จัดการ วิศวกรระดับอาวุโส และผู้บังคับบัญชาระดับสูง	8.9	5.7	5.7	55.9	8.7	4.5	2.0	8.2	-	-	-	1. managers, senior officials and Legislators
2. ผู้ประกอบวิชาชีพชั้นต้นต่างๆ	0.6	40.7	2.3	70.2	231.2	59.1	17.0	2.8	0.5	-	-	2. Professionals
3. เจ้าหน้าที่เทคนิคและผู้ประกอบวิชาชีพ ที่เกี่ยวข้องกับด้านต่างๆ	12.4	26.1	10.8	71.7	6.8	52.0	12.9	12.5	0.1	-	0.6	3. Technicians and associate professionals
4. เสมียน	5.9	4.1	14.7	85.5	18.3	13.6	8.4	3.4	-	0.3	1.7	4. Clerks
5. พนักงานบริการและผู้จำหน่ายสินค้า	18.5	0.7	91.8	63.8	27.7	31.6	23.6	103.9	23.8	-	0.2	5. Service workers and sell goods
6. ผู้ปฏิบัติงานที่มีส่วนด้านการเกษตร ป่าไม้ และประมง	1.9	3.0	6.2	7.4	2.6	1.3	0.3	0.8	1.6	-	-	6. Skilled agricultural forest and fishery workers
7. ช่างฝีมือ และผู้ปฏิบัติงานที่เกี่ยวข้อง	2.5	4.0	7.0	23.2	1.0	2.1	4.3	35.6	0.2	-	-	7. Craft and associate professionals
8. ผู้ควบคุมเครื่องจักรโรงงานและเครื่องจักร และผู้ปฏิบัติงานด้านการประกอบ	0.3	2.1	12.9	33.6	5.8	6.0	1.7	4.2	5.8	-	-	8. Plant and machine controls and assemblers
9. ผู้ประกอบอาชีพทั้งหมดรวม	17.2	8.4	108.0	142.4	25.6	42.7	79.2	247.1	146.2	0.1	-	9. Elementary occupations
10. คนงานซึ่งมีได้จำแนกไว้ไม่หมดคือ	-	0.5	-	-	-	0.5	-	-	-	-	6.9	10. Workers not classifiable by occupation

ตารางที่ 8 จำนวนผู้มีงานทำ จำแนกตามอาชีพ อุตสาหกรรม และ เพศ ภาคกลาง

อาชีพ	รวม	อุตสาหกรรม Industry										กิจการการเงินและการประกันภัย Financial Intermediation	OCCUPATION
		เกษตรกรรมและการประมง Agriculture and fishing	เหมืองแร่และเหมืองหิน Mining	การผลิต Manufacturing	ไฟฟ้า ก๊าซ ไนโตรเจน อากาศ Electricity and gas supply	จัดหา น้ำดื่ม น้ำเสีย และขยะ Water supply, sewerage, waste	ก่อสร้าง Construction	การขายส่ง การขายปลีก การซ่อมยานยนต์ Wholesale and retail trade, repair of motor vehicles	การขนส่ง สถานีเก็บสินค้า Transportation and storage	ที่พักแรม การบริการอาหารและเครื่องดื่ม Accommodation and food service	ข้อมูลข่าวสารและการสื่อสาร Information and communication		
<b>ชาย</b>	6,241.9	1,249.8	17.9	1,883.7	30.8	20.9	541.0	908.8	364.6	3,222	42.0	61.8	MALE
1. ผู้จัดการ ข้าราชการระดับอาวุโส และผู้บริหารระดับสูง และผู้บริหารระดับสูง	308.1	3.9	0.4	81.5	2.6	2.5	71.7	41.6	8.8	16.1	3.3	8.4	1. managers, senior officials and Legislators
2. ผู้ประกอบวิชาชีพด้านต่างๆ	257.1	0.5	0.7	58.6	6.9	1.0	10.0	12.0	2.7	1.8	18.9	4.7	2. Professionals
3. เจ้าหน้าที่เทคนิคและผู้ประกอบวิชาชีพที่เกี่ยวข้องกับด้านต่างๆ	325.8	2.4	-	140.4	5.4	2.6	23.9	17.8	14.5	2.2	8.0	15.5	3. Technicians and associate professionals
4. เสมียน	155.4	1.3	0.3	45.4	1.7	1.8	0.3	16.5	20.4	6.5	1.9	19.2	4. Clerks
5. พนักงานบริการและผู้จำหน่ายสินค้า	952.2	1.4	0.7	28.7	0.6	1.3	1.4	449.8	6.5	261.2	0.6	2.2	5. Service workers and sell goods
6. ผู้ปฏิบัติงานที่มีฝีมือด้านเกษตร ป่าไม้ และประมง	1,060.2	1,033.9	-	3.7	0.2	-	-	4.7	1.4	0.7	-	-	6. Skilled agricultural forest and fishery workers
7. ช่างฝีมือ และผู้ปฏิบัติงานที่เกี่ยวข้อง	1,134.6	1.4	2.6	548.6	10.2	2.7	296.5	178.1	9.0	6.8	8.7	0.9	7. Craft and associate professionals
8. ผู้ควบคุมเครื่องจักรโรงงานและเครื่องจักรและผู้ปฏิบัติงานด้านการประกอบ	1,321.4	23.0	11.2	816.5	0.7	4.7	40.1	57.4	287.9	4.4	-	8.2	8. Plant and machine controllers and assemblers
9. ผู้ประกอบอาชีพฟาร์มปศุสัตว์	718.3	181.9	2.1	157.1	2.5	4.3	97.2	131.0	13.5	22.6	0.7	0.8	9. Elementary occupations
10. คนงานที่มีฝีมือด้านไม้ในหมวดอื่น	8.9	-	-	3.2	-	-	-	-	-	-	-	1.9	10. Workers not classifiable by occupation
<b>หญิง</b>	5,307.3	880.6	5.1	1,699.8	11.2	11.5	92.7	934.5	56.1	562.6	29.6	84.0	FEMALE
1. ผู้จัดการ ข้าราชการระดับอาวุโส และผู้บริหารระดับสูง	143.0	1.1	0.4	33.9	1.1	-	3.2	35.6	7.6	15.6	2.7	9.7	1. managers, senior officials and Legislators
2. ผู้ประกอบวิชาชีพด้านต่างๆ	370.1	0.3	-	47.1	0.7	-	1.2	12.3	4.3	1.6	9.5	8.3	2. Professionals
3. เจ้าหน้าที่เทคนิคและผู้ประกอบวิชาชีพที่เกี่ยวข้องกับด้านต่างๆ	332.8	2.9	0.7	116.8	3.1	0.7	6.0	38.8	9.9	7.2	3.2	30.7	3. Technicians and associate professionals
4. เสมียน	374.8	2.1	0.5	136.1	4.1	3.8	8.3	32.8	13.0	16.6	12.2	29.6	4. Clerks
5. พนักงานบริการและผู้จำหน่ายสินค้า	1,393.0	0.9	0.3	22.8	-	0.4	0.1	688.2	8.5	479.1	1.8	3.4	5. Service workers and sell goods
6. ผู้ปฏิบัติงานที่มีฝีมือด้านเกษตร ป่าไม้ และประมง	754.8	740.5	-	0.9	0.2	-	-	3.7	-	0.2	-	-	6. Skilled agricultural forest and fishery workers
7. ช่างฝีมือ และผู้ปฏิบัติงานที่เกี่ยวข้อง	417.5	0.8	-	357.8	-	1.4	24.6	17.6	0.3	4.2	-	-	7. Craft and associate professionals
8. ผู้ควบคุมเครื่องจักรโรงงานและเครื่องจักรและผู้ปฏิบัติงานด้านการประกอบ	747.7	0.3	2.2	731.4	-	0.4	0.7	2.2	5.6	0.1	-	-	8. Plant and machine controllers and assemblers
9. ผู้ประกอบอาชีพฟาร์มปศุสัตว์	767.5	131.7	1.0	251.0	2.1	4.7	48.5	103.3	6.9	38.1	0.2	2.4	9. Elementary occupations
10. คนงานที่มีฝีมือด้านไม้ในหมวดอื่น	6.2	-	-	2.1	-	-	-	-	-	-	-	-	10. Workers not classifiable by occupation



TABLE 8 EMPLOYED PERSONS OCCUPATION INDUSTRY AND SEX - CENTRAL REGION (Contd.)

อาชีพ Occupation	อุตสาหกรรม (ต่อ) Industry (Contd.)										กิจการของ เชิงการ Extra- territorial	ไม่ทราบ Unknown	OCCUPATION	
	กิจกรรม อสังหาริมทรัพย์ Real estate activities	กิจกรรมทางวิชาชีพ ทางวิทยาศาสตร์ Professional/scientific technical activities	การบริหารสนับสนุน และซัพพอร์ตบริการ Administrative support/service activities	การบริหารราชการ ป้องกันประเทศ Public admin- istration/defence	การศึกษา Education	กิจกรรมด้านสุขภาพ งานสังคมสงเคราะห์ Health and social work	ศิลปะ ความบันเทิง และนันทนาการ Art, entertainment	บริการด้านอื่นๆ Other service	งานในครัวเรือน ส่วนบุคคล Activities of household	กิจการของ เชิงการ territorial				
<b>ชาย</b>														<b>MALE</b>
1. ผู้จัดการ ข้าราชการระดับอาวุโส และผู้บริหารอาวุโส และผู้บริหารอาวุโส	26.8	48.8	116.0	281.8	102.5	33.0	54.5	117.5	11.3	0.3	4.0			1. managers, senior officials and Legislators
2. ผู้ประกอบวิชาชีพด้านต่างๆ	5.2	4.4	3.6	43.9	5.8	1.7	0.8	1.9	-	-	-			2. Professionals
3. เจ้าหน้าที่เทคนิคและผู้ประกอบวิชาชีพ ที่เกี่ยวข้องกับด้านต่างๆ	-	23.7	1.5	27.8	67.3	7.7	10.9	0.5	-	-	-			3. Technicians and associate professionals
4. เสมียน	4.3	13.0	4.3	44.4	3.6	9.1	8.2	6.1	0.1	-	-			4. Clerks
5. พนักงานบริการและผู้จำหน่ายสินค้า	1.7	0.3	4.0	25.3	4.1	1.4	3.0	-	-	0.3	-			5. Service workers and sell goods
6. ผู้ปฏิบัติงานที่มีฝีมือในด้านการเกษตร ป่าไม้ และประมง	10.5	-	75.8	55.6	13.0	5.7	14.2	21.9	1.2	-	0.2			6. Skilled agricultural forest and fishery workers
7. ช่างฝีมือ และผู้ปฏิบัติงานที่เกี่ยวข้อง และผู้ปฏิบัติงานด้านการประกอบ	1.2	0.9	3.5	5.5	1.2	1.3	0.3	0.4	1.4	-	-			7. Craft and associate professionals
8. ผู้ควบคุมเครื่องจักรโรงงานและเครื่องจักร และผู้ปฏิบัติงานด้านกรประกอบ	2.5	3.6	5.2	20.9	1.0	2.1	4.3	29.3	0.2	-	-			8. Plant and machine controllers and assemblers
9. ผู้ประกอบอาชีพทางด้านอื่นๆ	0.3	1.3	12.2	33.0	5.8	4.8	1.7	2.8	5.6	-	-			9. Elementary occupations
10. คนงานซึ่งมีตำแหน่งกึ่งในหมวดอื่น	1.1	1.6	5.9	25.5	0.7	1.1	11.2	54.7	2.8	-	-			10. Workers not classifiable by occupation
<b>หญิง</b>														<b>FEMALE</b>
1. ผู้จัดการ ข้าราชการระดับอาวุโส และผู้บริหารอาวุโส	32.5	42.2	63.2	171.7	207.8	145.4	55.0	166.5	50.1	-	5.4			1. managers, senior officials and Legislators
2. ผู้ประกอบวิชาชีพด้านต่างๆ	3.7	1.3	2.1	12.0	2.9	2.8	1.2	6.3	-	-	-			2. Professionals
3. เจ้าหน้าที่เทคนิคและผู้ประกอบวิชาชีพ ที่เกี่ยวข้องกับด้านต่างๆ	0.6	17.0	0.9	42.4	163.9	51.4	6.2	2.3	0.5	-	-			3. Technicians and associate professionals
4. เสมียน	8.1	13.1	6.5	27.3	3.2	42.9	4.7	6.4	-	-	0.6			4. Clerks
5. พนักงานบริการและผู้จำหน่ายสินค้า	4.2	3.8	10.7	60.2	14.2	12.2	5.4	3.4	-	-	1.7			5. Service workers and sell goods
6. ผู้ปฏิบัติงานที่มีฝีมือในด้านการเกษตร ป่าไม้ และประมง	8.1	0.7	16.0	8.2	14.7	25.9	9.4	82.0	22.6	-	-			6. Skilled agricultural forest and fishery workers
7. ช่างฝีมือ และผู้ปฏิบัติงานที่เกี่ยวข้อง และผู้ปฏิบัติงานด้านกรประกอบ	0.7	2.1	2.7	1.9	1.4	-	-	0.4	0.2	-	-			7. Craft and associate professionals
8. ผู้ควบคุมเครื่องจักรโรงงานและเครื่องจักร และผู้ปฏิบัติงานด้านการประกอบ	-	0.4	1.8	2.3	-	-	-	6.3	-	-	-			8. Plant and machine controllers and assemblers
9. ผู้ประกอบอาชีพทางด้านอื่นๆ	-	0.8	0.7	0.6	-	1.2	-	1.4	0.2	-	-			9. Elementary occupations
10. คนงานซึ่งมีตำแหน่งกึ่งในหมวดอื่น	7.3	2.7	21.9	16.9	7.6	8.5	28.2	58.1	26.6	-	-			10. Workers not classifiable by occupation
	-	0.5	-	-	-	0.5	-	-	-	-	-			3.1

ตารางที่ 8 จำนวนผู้จ้างงานจำแนกตามอาชีพ อุตสาหกรรม เพศ และเขตการปกครอง ภาคกลาง  
TABLE 8 EMPLOYED PERSONS BY OCCUPATION INDUSTRY SEX AND AREA , CENTRAL REGION

หน่วยนับเป็น : In Thousands

อาชีพ	เขตการปกครอง MUNICIPAL AREA										รวม	TOTAL	OCCUPATION	
	เกษตรกรรม การป่านไม้ และการประมง Agriculture	การทำเหมืองแร่ และเหมืองหิน Mining	การผลิต Manufacturing	ไฟฟ้า ก๊าซ ไอน้ำระบบปรับอากาศ Electricity	จัดหาน้ำ ป่าไม้เชื้อเพลิง และประปา Water supply sewerage, waste	ก่อสร้าง Construction	การขายปลีก การซ่อมยานยนต์ whole sale/retail	การขนส่ง และ สถานที่เก็บสินค้า Transportation and storage	ที่พักแรมและ บริการด้านอาหาร Accommodation and food service	ข้อมูลข่าวสาร และการสื่อสาร Information communication				การเงินและ การประกันภัย Financial intermediation
ยอดรวม	397.7	13.2	1,795.3	25.6	13.6	261.2	987.6	225.5	519.1	54.7	78.8	5,297.8	78.8	
ชาย	246.8	9.9	978.7	17.9	8.8	221.7	468.1	195.6	204.9	29.1	34.1	2,836.2	34.1	MALE
1. ผู้จัดการ ข้าราชการระดับอาวุโส และผู้บังคับบัญชาระดับสูง และผู้บริหารระดับกลาง	1.3	0.2	50.9	0.9	2.5	36.3	24.6	4.0	11.3	3.2	3.2	167.7	3.2	1. managers, senior officials and Legislators
2. ผู้ประกอบวิชาชีพชั้นสูง อื่นๆ	-	-	40.6	4.8	-	7.5	6.6	1.5	0.8	14.5	2.1	151.8	2.1	2. Professionals
3. เจ้าหน้าที่เทคนิคและผู้ประกอบวิชาชีพ ที่เกี่ยวข้องกับด้านต่างๆ	1.5	-	74.5	3.7	2.1	12.5	11.2	10.1	0.9	4.0	9.5	187.8	9.5	3. Technicians and associate professionals
4. เสมียน	0.1	-	24.5	1.7	0.9	0.3	6.5	12.1	5.3	1.9	14.4	90.6	14.4	4. Clerks
5. พนักงานบริการและผู้จำหน่ายสินค้า	0.6	0.1	13.2	-	0.1	0.9	243.9	4.2	163.7	0.6	2.2	539.9	2.2	5. Service workers and sell goods
6. ผู้ปฏิบัติงานที่มีฝีมือในด้านเกษตร ป่านไม้ และประมง	209.3	-	0.9	0.2	-	-	0.6	1.4	0.6	-	-	219.9	-	6. Skilled agricultural forest and fishery workers
7. ช่างฝีมือ และผู้ปฏิบัติงานที่เกี่ยวข้อง	0.4	1.7	262.6	5.6	1.5	116.2	91.4	7.0	5.8	5.0	0.9	533.4	0.9	7. Craft and associate professionals
8. ผู้ควบคุมเครื่องจักรโรงงานและเครื่องจักร และผู้ปฏิบัติงานด้านการประกอบ	4.2	7.1	437.0	-	0.6	11.9	24.2	147.7	1.8	-	1.7	668.9	1.7	8. Plant and machine controllers and assemblers
9. ผู้ประกอบอาชีพงานพื้นฐาน	29.4	0.8	71.7	1.0	1.1	36.3	59.2	7.6	14.8	-	0.1	271.0	0.1	9. Elementary occupations
10. คนงานที่ไม่มีกำหนดไว้ในหมวดอื่น	-	-	3.0	-	-	-	-	-	-	-	-	5.1	-	10. Workers not classifiable by occupation



ตารางที่ 8 จำนวนผู้จ้างงานจำแนกตามอาชีพ อุตสาหกรรม เพศ และเขตการปกครอง ภาคกลาง (ต่อ)

TABLE 8 EMPLOYED PERSONS BY OCCUPATION INDUSTRY SEX AND AREA , CENTRAL REGION (Contd.)

หน่วยนับพัน : in Thousands

อาชีพ	อุตสาหกรรม (๒) Industry (Contd.)														ไม่ทราบ	OCCUPATION
	กิจกรรมอสังหาริมทรัพย์	กิจกรรมทางวิชาชีพ	การบริหารงานสนับสนุนและป้องกันประเทศ	การบริหารราชการป้องกันประเทศ	การศึกษา	กิจกรรมด้านสุขภาพ	ศิลปะ ความบันเทิง และนันทนาการ	บริการด้านอื่นๆ	งานในครัวเรือนส่วนบุคคล	กิจกรรมขององค์กร	กิจกรรมขององค์กร	งานในครัวเรือนส่วนบุคคล	กิจกรรมขององค์กร	งานในครัวเรือนส่วนบุคคล		
	Real estate activities	Professional, scientific technical activities	Administrative and support service activities	Public administration defence	Education	Health and social work	Art, entertainment and recreation	Other service	Activities of household	Extra-territorial	Unknown	TOTAL	MALE			
<b>อุตสาหกรรม</b>	41.6	56.3	101.1	222.3	143.0	96.5	56.7	165.2	39.8	0.3	3.0	TOTAL				
<b>ชาย</b>	21.5	31.2	62.6	139.3	47.1	16.6	27.7	64.2	8.2	0.3	2.2	MALE				
1. ผู้จัดการ ข้าราชการระดับอาวุโสและผู้ปฏิบัติกฎหมาย	5.2	2.0	2.2	13.9	3.2	0.3	0.8	1.9	-	-	-	1. managers, senior officials and Legislators				
2. ผู้ประกอบอาชีพทางด้านต่างๆ	-	16.6	0.4	15.6	33.4	4.2	3.4	-	-	-	-	2. Professionals				
3. เจ้าหน้าที่เทคนิคและผู้ประกอบอาชีพที่เกี่ยวข้องกับด้านต่างๆ	1.5	8.9	2.0	26.9	2.8	3.7	7.3	4.6	0.1	-	-	3. Technicians and associate professionals				
4. เสมียน	1.7	0.3	3.0	12.8	0.9	1.3	2.8	-	-	0.3	-	4. Clerks				
5. พนักงานบริการและผู้จำหน่ายสินค้า	8.5	-	40.5	30.3	5.6	3.5	7.4	14.5	0.4	-	-	5. Service workers and sell goods				
6. ผู้ปฏิบัติงานที่มีฝีมือในด้านเกษตร ป่าไม้ และประมง	1.2	0.3	1.4	1.6	-	1.3	0.3	-	1.0	-	-	6. Skilled agricultural forest and fishery workers				
7. ช่างฝีมือ และผู้ปฏิบัติงานที่เกี่ยวข้อง	2.5	1.0	2.6	14.0	-	1.0	0.3	13.7	0.2	-	-	7. Craft and associate professionals				
8. ผู้ควบคุมเครื่องจักรโรงงานและเครื่องจักรและผู้ปฏิบัติงานด้านการประกอบ	0.3	1.0	8.1	14.4	1.0	0.5	0.8	1.2	5.4	-	-	8. Plant and machine controllers and assemblers				
9. ผู้ประกอบอาชีพงานพื้นฐาน	0.6	1.2	2.4	9.8	0.2	0.8	4.6	28.4	1.2	-	-	9. Elementary occupations				
10. คนงานที่ไม่มีกำหนดไว้ในหมวดอื่น	-	-	-	-	-	-	-	-	-	-	2.2	10. Workers not classifiable by occupation				

ตารางที่ 8 จำนวนผู้จ้างงานจำแนกตามอาชีพ อุตสาหกรรม เพศ และเขตการปกครอง ภาคกลาง (ต่อ)

TABLE 8 EMPLOYED PERSONS BY OCCUPATION INDUSTRY SEX AND AREA , CENTRAL REGION (Contd.)

อาชีพ	อุตสาหกรรม (ต่อ) Industry (Contd.)													ไม่ทราบ Unknown	OCCUPATION	
	กิจกรรม อสังหาริมทรัพย์ Real estate activities	กิจกรรมทางอาชีพ วิจิตรและเทคนิค Professional/scientific technical activities	การบริหารสนับสนุน และป้องกันประเทศ Administrative support service activities	การบริหารราชการ ป้องกันประเทศ Public admin- istration defence	การศึกษา Education	งานสังคมสงเคราะห์ Health and social work	ศิลปะ ความบันเทิง และนันทนาการ entertainment	บริการด้านอื่นๆ Other service	งานในครัวเรือน ส่วนบุคคล Activities of household	กิจกรรมของ องค์กร Extra- territorial	ไม่ทราบ					
หญิง																FEMALE
1. ผู้จัดการ ข้าราชการระดับอาวุโส และผู้ปฏิบัติการพิเศษ	2.1	0.9	0.9	4.3	1.5	0.5	29.1	0.5	5.1	101.0	31.6	-	-	-	-	1. managers, senior officials and Legislators
2. ผู้ประกอบวิชาชีพด้านต่างๆ	-	11.9	0.9	21.4	74.3	31.6	2.2	2.2	0.5	0.6	-	-	-	-	-	2. Professionals
3. เจ้าหน้าที่เทคนิคและผู้ประกอบวิชาชีพ ที่เกี่ยวข้องกับด้านต่างๆ	5.1	7.8	4.8	13.9	1.4	24.5	2.7	4.3	4.3	-	-	-	-	-	-	3. Technicians and associate professionals
4. เสมียน	4.0	1.8	4.9	28.7	8.5	4.6	4.4	0.6	0.6	0.6	-	-	-	-	-	4. Clerks
5. พนักงานบริการและผู้จำหน่ายสินค้า	5.6	0.0	12.4	1.3	6.3	12.0	7.7	50.2	50.2	15.7	-	-	-	-	-	5. Service workers and sell goods
6. ผู้ปฏิบัติงานที่มีฝีมือในด้านเกษตร ปศุสัตว์ และประมง	0.7	1.0	1.3	1.5	-	-	-	-	-	0.2	-	-	-	-	-	6. Skilled agricultural forest and fishery workers
7. ช่างฝีมือ และผู้ปฏิบัติงานที่เกี่ยวข้อง	-	-	0.3	2.3	-	-	-	-	3.4	-	-	-	-	-	-	7. Craft and associate professionals
8. ผู้ควบคุมเครื่องจักรโรงงานและเครื่องจักร และผู้ปฏิบัติงานด้านการประกอบ	-	0.3	0.0	0.6	-	1.2	-	0.3	0.2	0.2	-	-	-	-	-	8. Plant and machine controllers and assemblers
9. ผู้ประกอบอาชีพทางขั้นพื้นฐาน	2.8	0.9	13.1	9.1	3.9	5.1	11.6	36.5	15.5	-	-	-	-	-	-	9. Elementary occupations
10. คนงานซึ่งมิได้จำแนกไว้ในหมวดอื่น	-	0.5	-	-	-	0.5	-	-	-	-	-	-	-	-	-	10. Workers not classifiable by occupation



ตารางที่ 8 จำนวนผู้จ้างทำ งานตามอาชีพ อุตสาหกรรม เพศ และเขตการปกครอง ภาคกลาง  
TABLE 8 EMPLOYED PERSONS BY OCCUPATION INDUSTRY SEX AND AREA, CENTRAL REGION

หน่วยนับเป็น : In Thousands

อาชีพ	อุตสาหกรรม NON-MUNICIPAL AREA										รวม	OCCUPATION
	เกษตรกรรม การป่าน์ และการประมง Agriculture	การทำเหมืองแร่ และเหมืองหิน Mining	การผลิต Manufacturing	ไฟฟ้า ก๊าซ ไอน้ำระบบปรับอากาศ Electricity	จัดหาน้ำ ป่าไม้เชื้อเพลิง และประปา Water supply sewerage, waste	ก่อสร้าง Construction	การขายส่ง การขายปลีก การซ่อมยานยนต์ whole sale&retail	การขนส่ง และ สถานที่เก็บสินค้า Transportation and storage	ที่พักแรมและ บริการด้านอาหาร Accommodation and food service	ข้อมูลข่าวสาร และการสื่อสาร Information communication		
หญิง	729.7	1.8	883.3	3.5	6.6	53.1	415.0	26.2	248.5	3.9	39.3	FEMALE
1. ผู้จัดการ ข้าราชการระดับอาวุโส และผู้ปฏิบัติการพิเศษ	0.7	-	16.7	0.4	-	2.8	13.6	3.6	5.1	0.8	4.5	1. managers, senior officials and Legislators
2. ผู้ประกอบวิชาชีพด้านต่างๆ	0.1	-	20.3	0.7	-	0.8	2.9	0.2	0.4	0.9	6.7	2. Professionals
3. เจ้าหน้าที่เทคนิคและผู้ประกอบวิชาชีพ ที่เกี่ยวข้องกับด้านต่างๆ	1.7	0.4	60.8	1.1	0.1	1.4	11.6	4.6	3.9	0.6	13.0	3. Technicians and associate professionals
4. เสมียน	1.6	0.2	74.2	1.1	1.3	3.5	12.2	7.8	4.4	1.4	12.5	4. Clerks
5. พนักงานบริการและผู้จำหน่ายสินค้า	0.5	-	12.8	-	0.4	-	305.2	2.5	216.0	-	1.5	5. Service workers and sell goods workers
6. ผู้ปฏิบัติงานที่มีฝีมือในด้านเกษตร ป่าน์ และประมง	613.7	-	0.4	0.2	-	-	3.2	-	-	-	-	6. Skilled agricultural (forest and fishery workers
7. ช่างฝีมือ และผู้ปฏิบัติงานที่เกี่ยวข้อง	0.8	-	214.1	-	1.2	14.2	7.1	0.3	1.8	-	-	7. Craft- and associate professionals
8. ผู้ควบคุมเครื่องจักรโรงงานและเครื่องจักร และผู้ปฏิบัติงานด้านการประกอบ	0.1	0.6	340.5	-	0.4	0.5	1.4	2.9	-	-	-	8. Plant and machine controls and assemblers
9. ผู้ประกอบอาชีพงานพื้นฐาน	110.5	0.6	143.1	-	3.2	29.9	57.9	4.5	16.9	0.2	1.0	9. Elementary occupations
10. คนงานซึ่งมิได้จำแนกไว้ในหมวดอื่น	-	-	0.5	-	-	-	-	-	-	-	-	10. Workers not classifiable by occupation

ตารางที่ 8 จำนวนผู้จ้างทำ งานตามอาชีพ อุตสาหกรรม เขต และ เขตกลาง (ต่อ)  
 TABLE 8 EMPLOYED PERSONS BY OCCUPATION INDUSTRY SEX AND AREA, CENTRAL REGION (Contd.)

หน่วยนับพัน : In Thousands

อาชีพ	อุตสาหกรรม (ต่อ) Industry (Contd.)										รวม	ไม่ทราบ	OCCUPATION
	กิจกรรมอสังหาริมทรัพย์	กิจกรรมทางวิชาชีพ วิทยาศาสตร์เทคนิค	การบริหารงาน และสนับสนุน	การบริการราชการ และป้องกันประเทศ	การศึกษา	อุตสาหกรรมสุขภาพ และสังคมศาสตร์	ศิลปะ ความบันเทิง และนันทนาการ	บริการอื่น ๆ	งานครัวเรือน	กิจกรรมของ องค์กร			
	Real estate activities	Professional, scientific technical activities	Administrative and support service activities	Public administration defence	Education	Health and social work	Art entertainment	Other service	Activities of household	Extra-territorial	Unknown		
<b>อุตสาหกรรม</b>	17.7	34.8	78.0	231.3	167.2	83.9	52.7	118.9	21.6	-	6.4	<b>TOTAL</b>	
<b>ชาย</b>	5.3	17.6	53.3	142.5	55.4	18.4	26.8	53.4	3.1	-	1.8	<b>MALE</b>	
1. ผู้จัดการ อสังหาริมทรัพย์และผู้ให้บริการ	-	2.5	1.4	30.0	2.6	1.4	-	-	-	-	-	1. managers, senior officials and Legislators	
และผู้บริหารกฎหมาย													
2. ผู้ประกอบอาชีพด้านต่างๆ	-	7.2	1.1	12.3	33.9	3.5	7.5	0.5	-	-	-	2. Professionals	
3. เจ้าหน้าที่เทคนิคและผู้ประกอบอาชีพที่เกี่ยวข้องกับด้านต่างๆ	2.8	4.1	2.3	17.5	0.8	5.4	0.9	1.5	-	-	-	3. Technicians and associate professionals	
4. เสมียน	0.1	0.1	1.0	12.5	3.2	0.1	0.2	-	-	-	-	4. Clerks	
5. พนักงานบริการและผู้จำหน่ายสินค้า	1.9	-	35.3	25.3	7.4	2.2	6.8	7.4	0.8	-	0.2	5. Service workers and sell goods	
6. ผู้ปฏิบัติงานที่มีฝีมือในด้านการเกษตร ป่าไม้ และประมง	-	0.6	2.1	3.9	1.2	-	-	0.4	0.5	-	-	6. Skilled agricultural forest and fishery workers	
7. ช่างฝีมือ และผู้ปฏิบัติงานที่เกี่ยวข้อง	-	2.6	2.6	6.9	1.0	1.1	4.0	15.6	-	-	-	7. Craft and associate professionals	
8. ผู้ควบคุมเครื่องจักรโรงงานและเครื่องจักรและผู้ปฏิบัติงานด้านการประกอบ	-	0.3	4.1	18.6	4.8	4.4	0.9	1.6	0.2	-	-	8. Plant and machine controllers and assemblers	
9. ผู้ประกอบอาชีพงานพื้นฐาน	0.5	0.4	3.5	15.7	0.5	0.3	6.6	26.4	1.6	-	-	9. Elementary occupations	
10. คนงานที่ไม่ได้จำแนกไว้โดยเฉพาะ	-	-	-	-	-	-	-	-	-	-	1.6	10. Workers not classifiable by occupation	



ตารางที่ 8 จำนวนผู้จ้างทำ งานตามอาชีพ อุตสาหกรรม เขต และ เขตกลาง (ต่อ)  
 TABLE 8 EMPLOYED PERSONS BY OCCUPATION INDUSTRY SEX AND AREA, CENTRAL REGION (Contd.)

หน่วยนับเป็น : In Thousands

อาชีพ	อุตสาหกรรม (ต่อ) Industry (Contd.)											ไม่ทราบ	OCCUPATION
	กิจกรรมอสังหาริมทรัพย์	กิจกรรมทางวิชาชีพ และเทคนิค	การบริหารงาน และบริการสนับสนุน	การบริหารราชการ ท้องถิ่น	การศึกษา	กิจกรรมด้านสุขภาพ และสังคมศาสตร์	ศิลปะ ความบันเทิง และนันทนาการ	บริการอื่น ๆ	งานในครัวเรือน	กิจกรรมของ องค์กร	ไม่ทราบ		
	Real estate activities	Professional, scientific technical activities	Administrative support service activities	Public administration	Education	Health and social work	Art entertainment	Other service	Activities of household	Extra-territorial	Unknown		
หญิง	12.4	17.2	24.7	88.7	111.9	65.5	25.9	65.5	18.5	-	4.6	FEMALE	
1. ผู้จัดการ ข้าราชการระดับอาวุโส และผู้ปฏิบัติการ	1.6	0.4	1.2	7.7	1.4	2.3	0.7	1.2	-	-	-	1. managers, senior officials and legislators	
2. ผู้ประกอบวิชาชีพด้านต่างๆ	0.6	5.1	-	21.0	89.6	19.8	4.0	1.8	0.5	-	-	2. Professionals	
3. เจ้าหน้าที่เทคนิคและผู้ประกอบวิชาชีพ ที่เกี่ยวข้องกับด้านต่างๆ	3.0	5.3	1.7	13.4	1.8	18.4	2.0	2.1	-	-	0.6	3. Technicians and associate professionals	
4. เสมียน	0.2	1.9	5.9	31.6	5.7	7.5	1.0	2.8	-	-	1.3	4. Clerks	
5. พนักงานบริการและผู้จำหน่ายสินค้า	2.5	0.6	3.6	6.9	8.4	13.9	1.7	31.7	6.9	-	-	5. Service workers and sell goods	
6. ผู้ปฏิบัติงานที่มีฝีมือด้านการเกษตร ป่านไม้ และประมง	-	1.1	1.4	0.4	1.4	-	-	0.4	-	-	-	6. Skilled agricultural forest and fishery workers	
7. ช่างฝีมือ และผู้ปฏิบัติงานที่เกี่ยวข้อง	-	0.4	1.5	-	-	-	-	2.8	-	-	-	7. Craft and associate professionals	
8. ผู้ควบคุมเครื่องจักรโรงงานและเครื่องจักร และผู้ปฏิบัติงานด้านการประกอบ	-	0.5	0.7	-	-	-	-	1.2	-	-	-	8. Plant and machine controllers and assemblers	
9. ผู้ประกอบอาชีพงานพื้นฐาน	4.5	1.9	8.8	7.9	3.6	3.5	16.6	21.5	11.1	-	-	9. Elementary occupations	
10. คนงานซึ่งมิได้จำแนกไว้ในหมวดอื่น	-	-	-	-	-	-	-	-	-	-	2.7	10. Workers not classifiable by occupation	



ตารางที่ 9 จำนวนผู้จ้างงาน จำนวนชั่วโมงทำงานต่อสัปดาห์ การมีเวลาถือพยานและต้องการทำงานเพิ่มขึ้น และเพศ ภาคกลาง  
TABLE 9 EMPLOYED PERSONS BY OCCUPATION, HOURS WORKED PER WEEK, AVAILABILITY FOR ADDITIONAL WORK AND SEX, CENTRAL REGION

จำนวนชั่วโมงทำงาน เพศ และ การมีเวลาถือพยาน และต้องการทำงานเพิ่มขึ้น	อาชีพ Occupation											คนงานที่มี ได้จำแนกไว้ ใหม่ตามข้อ Not-classifiable	HOURS WORKED, SEX-AND AVAILABILITY FOR ADDITIONAL WORK
	รวม Total	ผู้จัดการ Legislators & Managers	ผู้ประกอบวิชาชีพ Professional	เจ้าหน้าที่เทคนิค Technicians	เสมียน Clerks	ผู้จำหน่ายสินค้า Service Workers	ด้านการเกษตร ปศุสัตว์และประมง Agricultural & Fishery	ช่างฝีมือและผู้ปฏิบัติ งานที่เกี่ยวกับ Craft & associat	ผู้ควบคุมเครื่องจักร Plant & Machine controls	ผู้ประกอบอาชีพ งานพื้นฐาน Elementary occupations	ผู้ประกอบอาชีพ งานพื้นฐาน Elementary occupations		
ชาย	6,241.9	308.1	257.1	325.8	155.4	952.2	1,060.2	1,134.6	1,321.4	718.3	8.9	MALE	
มี	27.6	0.2	0.1	-	-	0.8	6.8	4.6	5.4	9.7	-	Available	
ไม่มี	6,214.4	307.9	257.0	325.8	155.4	951.4	1,053.4	1,130.0	1,316.0	708.7	8.9	Not available	
มีงานประจำแต่ไม่ได้ทำงาน	38.9	2.0	4.8	0.3	0.4	1.1	22.3	3.4	2.3	2.3	-	With job not work	
มี	3.9	0.1	-	-	-	-	2.2	0.8	0.2	0.2	-	Available	
ไม่มี	35.0	2.0	4.8	0.3	0.4	1.1	20.1	2.6	1.5	2.2	-	Not available	
1-9 ชั่วโมง	5.5	0.3	2.1	0.3	-	0.3	1.7	0.3	0.2	0.4	-	1-9 hours	
มี	0.3	-	-	-	-	-	-	-	0.2	-	-	Available	
ไม่มี	5.2	0.3	2.1	0.3	-	0.3	1.6	0.3	0.0	0.4	-	Not available	
10-19 ชั่วโมง	40.3	1.1	2.9	0.9	0.3	3.0	21.9	3.4	1.8	5.1	-	10-19 hours	
มี	1.0	-	-	-	-	-	-	0.2	0.3	0.6	-	Available	
ไม่มี	39.3	1.1	2.9	0.9	0.3	3.0	21.9	3.2	1.5	4.6	-	Not available	
20-29 ชั่วโมง	193.2	5.5	15.8	8.8	1.9	14.7	96.5	15.0	14.7	20.4	-	20-29 hours	
มี	5.1	-	0.1	-	-	0.1	1.5	0.8	0.7	1.9	-	Available	
ไม่มี	188.1	5.5	15.7	8.8	1.9	14.6	95.0	14.2	14.0	18.6	-	Not available	
30-34 ชั่วโมง	190.1	3.7	9.7	7.7	2.2	21.8	78.7	25.2	16.5	24.7	-	30-34 hours	
มี	5.4	-	-	-	-	0.2	1.0	0.3	0.1	3.8	-	Available	
ไม่มี	184.7	3.7	9.7	7.7	2.2	21.6	77.7	24.9	16.5	20.9	-	Not available	
35-39 ชั่วโมง	490.3	24.6	44.9	28.8	18.5	61.0	189.7	37.0	38.9	46.4	0.5	35-39 hours	
มี	1.3	-	-	-	-	0.3	0.8	-	-	0.2	-	Available	
ไม่มี	489.0	24.6	44.9	28.8	18.5	60.7	188.9	37.0	38.9	46.1	0.5	Not available	
40-49 ชั่วโมง	3,471.2	214.3	150.7	211.2	105.2	400.7	449.7	776.5	693.4	461.7	7.8	40-49 hours	
มี	8.8	0.1	-	-	-	0.0	0.9	2.6	2.3	2.9	-	Available	
ไม่มี	3,462.3	214.2	150.7	211.2	105.2	400.7	448.8	773.9	691.1	458.8	7.8	Not available	
50 ชั่วโมงขึ้นไป	1,812.5	56.6	26.3	67.7	27.0	449.6	199.7	274.0	553.7	157.3	0.6	50 hours and over	
มี	1.8	-	-	-	-	0.2	0.3	-	1.2	0.1	-	Available	
ไม่มี	1,810.8	56.6	26.3	67.7	27.0	449.5	199.4	274.0	552.5	157.2	0.6	Not available	
หญิง	5,307.3	143.0	370.1	332.8	374.8	1,393.0	754.8	417.5	747.7	767.5	6.2	FEMALE	
มี	32.6	0.3	0.2	1.2	1.5	2.6	9.3	1.5	1.1	15.0	-	Available	
ไม่มี	5,274.7	142.7	369.8	331.6	373.3	1,390.3	745.6	416.0	746.7	752.6	6.2	Not available	
มีงานประจำแต่ไม่ได้ทำงาน	31.4	0.4	10.6	0.3	0.0	3.2	9.9	1.2	2.0	3.9	-	With job not work	
มี	3.1	-	-	-	-	0.1	2.2	0.6	0.6	0.1	-	Available	
ไม่มี	28.3	0.4	10.6	0.3	0.0	3.1	7.7	1.1	1.4	3.8	-	Not available	
1-9 ชั่วโมง	7.1	-	2.4	0.6	-	0.5	1.5	0.2	-	1.9	-	1-9 hours	
มี	0.1	-	-	-	-	-	-	-	-	0.1	-	Available	
ไม่มี	7.0	-	2.4	0.6	-	0.5	1.5	0.2	-	1.8	-	Not available	
10-19 ชั่วโมง	40.6	0.9	5.1	0.9	0.6	3.4	22.0	2.1	0.7	5.0	-	10-19 hours	
มี	2.3	0.2	-	0.2	-	0.1	0.7	0.1	-	1.0	-	Available	
ไม่มี	38.3	0.7	5.1	0.7	0.6	3.3	21.3	1.9	0.7	4.0	-	Not available	
20-29 ชั่วโมง	199.8	2.5	21.6	6.4	8.5	25.4	98.6	7.4	5.5	23.5	0.5	20-29 hours	
มี	5.9	-	-	0.1	-	0.1	2.2	0.4	-	3.1	-	Available	
ไม่มี	193.9	2.5	21.6	6.3	8.5	25.3	96.4	6.9	5.5	20.4	0.5	Not available	
30-34 ชั่วโมง	190.4	2.4	10.7	7.1	5.5	40.4	68.2	13.9	7.2	35.0	-	30-34 hours	
มี	3.6	-	-	0.1	-	-	0.4	0.5	-	2.7	-	Available	
ไม่มี	186.8	2.4	10.7	7.0	5.5	40.4	67.8	13.4	7.2	32.3	-	Not available	
35-39 ชั่วโมง	488.3	12.1	87.5	29.3	50.8	78.7	151.3	23.7	4.8	49.5	0.5	35-39 hours	
มี	3.3	-	-	-	-	1.2	2.0	0.1	-	0.1	-	Available	
ไม่มี	485.0	12.1	87.5	29.3	50.8	77.6	149.4	23.7	4.8	49.4	0.5	Not available	
40-49 ชั่วโมง	2,881.0	92.4	207.6	253.7	275.1	625.8	305.2	245.4	387.8	484.3	3.8	40-49 hours	
มี	13.3	0.1	0.2	0.8	1.5	1.1	1.5	0.3	0.5	7.4	-	Available	
ไม่มี	2,867.7	92.3	207.3	253.0	273.6	624.7	303.7	245.1	387.3	476.9	3.8	Not available	
50 ชั่วโมงขึ้นไป	1,468.7	32.3	24.6	34.5	34.3	615.5	98.1	123.7	339.9	164.4	1.4	50 hours and over	
มี	0.9	-	-	-	-	0.1	0.4	-	-	0.4	-	Available	
ไม่มี	1,467.8	32.3	24.6	34.5	34.3	615.4	97.7	123.7	339.9	163.9	1.4	Not available	

ตารางที่ 9 จำนวนผู้จ้างงาน จำแนกตามอาชีพ จำนวนชั่วโมงทำงานต่อสัปดาห์ การมีเวลาเหลือพอและต้องการทำงานเพิ่มขึ้น เขต และเขตการปกครอง ภาคกลาง (ต่อ)  
TABLE 9 EMPLOYED PERSONS BY OCCUPATION, HOURS WORKED PER WEEK, AVAILABILITY FOR ADDITIONAL WORK, SEX AND AREA, CENTRAL REGION (Contd.)

จำนวนชั่วโมงทำงาน เพศ และ การมีเวลาเหลือพอ และต้องการทำงานเพิ่มขึ้น	อาชีพ Occupation											รวม	ผู้จ้างงาน Legislators & Managers	ผู้ประกอบอาชีพ ต่างต่าง ๆ Profes- sional	เจ้าหน้าที่เทคนิค และผู้ประกอบ วิชาชีพ Technicians	เสมียน Clerks	พนักงานบริการ ผู้จำหน่ายสินค้า Service Workers	ด้านการเกษตร ป่าไม้และประมง & Fishery	ช่างฝีมือและผู้ปฏิบัติ งานที่เกี่ยวข้อง Craft & associat	ผู้ควบคุมเครื่องจักร งานด้านการประกอบ Plant & Machine controllers	ผู้ประกอบอาชีพ งานพื้นฐาน Elementary occupations	คนงานซึ่งมี ได้จำแนกไว้ ในหมวดอื่น Not classifiable	HOURS WORKED, SEX AND AVAILABILITY FOR ADDITIONAL WORK
	Total	167.7	151.8	187.8	90.6	539.9	219.9	533.4	668.9	271.0	5.1												
ยอดรวม(ชาย)	2,836.2	167.7	151.8	187.8	90.6	539.9	219.9	533.4	668.9	271.0	5.1	2,836.2	167.7	151.8	187.8	90.6	539.9	219.9	533.4	668.9	271.0	5.1	
มี	9.6	0.1	-	-	-	0.4	2.0	1.2	3.5	2.5	-	9.6	0.1	-	-	-	0.4	2.0	1.2	3.5	2.5	-	
ไม่มี	2,826.6	167.6	151.8	187.8	90.6	539.5	218.0	532.3	665.4	268.5	5.1	2,826.6	167.6	151.8	187.8	90.6	539.5	218.0	532.3	665.4	268.5	5.1	
มีงานประจำแต่ไม่ได้ทำงาน	15.9	1.5	2.0	-	0.1	0.7	7.4	-	1.0	1.9	-	15.9	1.5	2.0	-	0.1	0.7	7.4	-	1.0	1.9	-	
มี	1.5	-	-	-	-	-	1.0	-	0.5	-	-	1.5	-	-	-	-	-	1.0	-	0.5	-	-	
ไม่มี	14.5	1.5	2.0	-	0.1	0.7	6.3	-	0.6	1.9	-	14.5	1.5	2.0	-	0.1	0.7	6.3	-	0.6	1.9	-	
1-9 ชั่วโมง	1.0	-	0.2	0.3	-	-	0.1	-	0.2	0.1	-	1.0	-	0.2	0.3	-	-	0.1	-	0.2	0.1	-	
มี	0.3	-	-	-	-	-	0.1	-	0.2	-	-	0.3	-	-	-	-	-	0.1	-	0.2	-	-	
ไม่มี	0.7	-	0.2	0.3	-	-	-	-	-	-	-	0.7	-	0.2	0.3	-	-	-	-	-	-	-	
10-19 ชั่วโมง	11.7	1.1	0.6	0.8	0.3	2.2	4.0	-	1.4	0.6	-	11.7	1.1	0.6	0.8	0.3	2.2	4.0	-	1.4	0.6	-	
มี	0.5	-	-	-	-	-	-	-	0.3	0.2	-	0.5	-	-	-	-	-	-	-	0.3	0.2	-	
ไม่มี	11.2	1.1	0.6	0.8	0.3	2.2	4.0	-	1.4	0.6	-	11.2	1.1	0.6	0.8	0.3	2.2	4.0	-	1.4	0.6	-	
20-29 ชั่วโมง	50.3	2.2	9.4	3.4	1.2	6.1	13.7	-	5.3	4.8	-	50.3	2.2	9.4	3.4	1.2	6.1	13.7	-	5.3	4.8	-	
มี	1.3	-	-	-	-	0.1	-	-	0.5	0.3	-	1.3	-	-	-	-	0.1	-	-	0.5	0.3	-	
ไม่มี	49.0	2.2	9.4	3.4	1.2	6.0	13.7	-	5.3	4.8	-	49.0	2.2	9.4	3.4	1.2	6.0	13.7	-	5.3	4.8	-	
30-34 ชั่วโมง	59.2	1.4	5.4	4.2	1.7	11.4	14.8	-	9.9	4.9	-	59.2	1.4	5.4	4.2	1.7	11.4	14.8	-	9.9	4.9	-	
มี	2.1	-	-	-	-	0.2	-	-	0.3	-	-	2.1	-	-	-	-	0.2	-	-	0.3	-	-	
ไม่มี	57.1	1.4	5.4	4.2	1.7	11.2	14.6	-	9.6	4.9	-	57.1	1.4	5.4	4.2	1.7	11.2	14.6	-	9.6	4.9	-	
35-39 ชั่วโมง	177.7	9.6	22.3	18.8	10.5	34.0	36.6	-	15.5	13.8	-	177.7	9.6	22.3	18.8	10.5	34.0	36.6	-	15.5	13.8	-	
มี	0.4	-	-	-	-	-	0.2	-	-	-	-	0.4	-	-	-	-	-	0.2	-	-	-	-	
ไม่มี	177.3	9.6	22.3	18.8	10.5	34.0	36.5	-	15.5	13.8	-	177.3	9.6	22.3	18.8	10.5	34.0	36.5	-	15.5	13.8	-	
40-49 ชั่วโมง	1,611.8	119.9	95.6	122.6	59.8	236.7	100.0	-	369.1	332.9	-	1,611.8	119.9	95.6	122.6	59.8	236.7	100.0	-	369.1	332.9	-	
มี	2.7	0.1	-	-	-	0.0	0.2	-	0.3	1.6	-	2.7	0.1	-	-	-	0.0	0.2	-	0.3	1.6	-	
ไม่มี	1,609.1	119.8	95.6	122.6	59.8	236.6	99.8	-	368.7	331.3	-	1,609.1	119.8	95.6	122.6	59.8	236.6	99.8	-	368.7	331.3	-	
50 ชั่วโมงขึ้นไป	908.6	32.1	16.4	37.7	16.9	248.8	43.4	-	130.9	310.8	-	908.6	32.1	16.4	37.7	16.9	248.8	43.4	-	130.9	310.8	-	
มี	0.9	-	-	-	-	-	0.2	-	-	0.7	-	0.9	-	-	-	-	-	0.2	-	-	0.7	-	
ไม่มี	907.7	32.1	16.4	37.7	16.9	248.8	43.2	-	130.9	310.1	-	907.7	32.1	16.4	37.7	16.9	248.8	43.2	-	130.9	310.1	-	

ตารางที่ 9 จำนวนผู้จ้างงานทำ งานตามอาชีพ จำนวนชั่วโมงทำงานต่อสัปดาห์ การมีเวลาเหลือพอและต้องการทำงานเพิ่มขึ้น เขต และเขตการปกครอง ภาคกลาง (ต่อ)  
TABLE 9 EMPLOYED PERSONS BY OCCUPATION, HOURS WORKED PER WEEK, AVAILABILITY FOR ADDITIONAL WORK, SEX AND AREA, CENTRAL REGION (Contd.)

หน่วยนับพัน : In Thousands

จำนวนชั่วโมงทำงาน เพศ และ การมีเวลาเหลือพอ และต้องการทำงานเพิ่มขึ้น	อาชีพ Occupation											รวม	ผู้จัดการ Legislators & Managers	ผู้ประกอบอาชีพ ด้านต่างๆ Profes- sional	เจ้าหน้าที่เทคนิค และผู้ประกอบ วิชาชีพ Technicians	เสมียน Clerks	พนักงานบริการ ผู้จำหน่ายสินค้า Service Workers	ด้านการเกษตร ป่าไม้และประมง Agricultural & Fishery	ช่างฝีมือและผู้ปฏิบัติ งานที่เกี่ยวข้อง Craft & associat	ผู้ควบคุมเครื่องจักร งานด้านการประกอบ Plant & Machine controls	ผู้ประกอบอาชีพ งานพื้นฐาน Elementary occupations	คนงานที่มี ได้จำแนกไว้ ในหมวดอื่น		HOURS WORKED, SEX AND AVAILABILITY FOR ADDITIONAL WORK
	Total	194.9	185.3	196.7	777.7	132.7	173.1	399.1	320.5	3.1	3.1											TOTAL(FEMALE)		
ยอดรวม(หญิง)	2,461.6	78.5	185.3	196.7	777.7	132.7	173.1	399.1	320.5	3.1	3.1	399.1	320.5	3.1	3.1	399.1	320.5	3.1	3.1	TOTAL(FEMALE)				
มี	11.5	0.1	0.8	1.2	1.9	2.3	0.7	0.6	4.0	-	-	0.6	4.0	-	-	0.6	4.0	-	-	Available				
ไม่มี	2,450.0	78.4	184.6	195.5	775.9	130.3	172.4	398.5	316.5	3.1	3.1	398.5	316.5	3.1	3.1	398.5	316.5	3.1	3.1	Not available				
มีงานประจำแต่ไม่ได้ทำงาน	12.9	0.4	0.3	0.0	0.8	3.8	0.2	0.1	0.1	0.1	0.8	0.6	0.1	-	-	0.6	0.1	-	-	With job not work				
มี	1.7	-	-	-	0.1	0.8	0.1	0.1	0.1	0.1	0.8	0.6	0.1	-	-	0.6	0.1	-	-	Available				
ไม่มี	11.1	0.4	0.3	0.0	0.7	3.0	0.1	0.1	0.1	0.1	0.1	0.5	0.1	-	-	0.5	0.1	-	-	Not available				
1-9 ชั่วโมง	1.5	-	0.2	-	-	0.1	-	-	-	-	-	-	-	-	-	-	0.8	-	-	1-9 hours				
มี	-	-	-	-	-	-	-	-	-	-	-	-	-	-	-	-	-	-	-	Available				
ไม่มี	1.5	-	0.2	-	-	-	-	-	-	-	-	-	-	-	-	-	-	-	-	Not available				
10-19 ชั่วโมง	12.8	0.3	0.7	0.2	2.1	3.9	0.2	0.9	0.9	0.9	0.1	0.1	0.1	0.1	0.1	0.1	1.6	-	-	10-19 hours				
มี	0.8	-	-	-	-	0.2	-	-	-	0.2	0.2	-	-	-	-	-	0.5	-	-	Available				
ไม่มี	12.0	0.3	0.7	0.2	2.1	3.7	0.8	0.8	0.8	0.8	0.1	0.1	0.1	0.1	0.1	0.1	1.1	-	-	Not available				
20-29 ชั่วโมง	58.8	0.9	2.2	4.8	12.0	14.2	2.4	2.4	2.4	2.4	0.7	0.7	0.7	0.7	0.7	0.7	10.3	-	-	20-29 hours				
มี	3.1	-	0.1	-	0.1	0.9	-	0.1	0.1	0.1	0.9	-	-	-	-	-	1.9	-	-	Available				
ไม่มี	55.8	0.9	2.1	4.8	11.9	13.3	2.4	2.4	2.4	2.4	0.7	0.7	0.7	0.7	0.7	0.7	8.3	-	-	Not available				
30-34 ชั่วโมง	64.9	0.7	3.9	2.4	19.0	15.9	4.8	4.8	4.8	4.8	4.4	4.4	4.4	4.4	4.4	4.4	8.5	-	-	30-34 hours				
มี	0.6	-	-	-	-	-	-	-	-	-	-	-	-	-	-	-	0.4	-	-	Available				
ไม่มี	64.4	0.7	3.9	2.4	19.0	15.9	4.6	4.6	4.6	4.6	4.4	4.4	4.4	4.4	4.4	4.4	8.1	-	-	Not available				
35-39 ชั่วโมง	183.2	6.5	15.3	24.4	40.3	27.1	7.9	7.9	7.9	7.9	1.5	1.5	1.5	1.5	1.5	1.5	15.3	-	-	35-39 hours				
มี	1.8	-	-	-	1.2	0.4	-	0.1	0.1	0.4	-	-	-	-	-	-	0.1	-	-	Available				
ไม่มี	181.5	6.5	15.3	24.4	39.2	26.6	7.9	7.9	7.9	7.9	1.5	1.5	1.5	1.5	1.5	1.5	15.2	-	-	Not available				
40-49 ชั่วโมง	1,374.2	49.8	144.3	147.7	355.4	51.5	97.8	204.7	208.6	1.1	1.1	1.1	1.1	1.1	1.1	1.1	208.6	-	-	40-49 hours				
มี	3.2	0.1	0.7	1.2	0.6	-	0.2	0.2	0.2	0.2	-	-	-	-	-	-	0.5	-	-	Available				
ไม่มี	1,371.0	49.6	143.6	146.5	354.9	51.5	97.7	204.7	208.1	1.1	1.1	1.1	1.1	1.1	1.1	1.1	208.1	-	-	Not available				
50 ชั่วโมงขึ้นไป	753.2	20.0	14.0	17.2	348.1	16.1	58.8	186.6	186.6	1.0	1.0	1.0	1.0	1.0	1.0	1.0	72.9	-	-	50 hours and over				
มี	0.4	-	-	-	-	-	-	-	-	-	-	-	-	-	-	-	0.4	-	-	Available				
ไม่มี	752.8	20.0	14.0	17.2	348.1	16.1	58.8	186.6	186.6	1.0	1.0	1.0	1.0	1.0	1.0	1.0	72.4	-	-	Not available				

ตารางที่ 9 จำนวนผู้จ้างงานทำ งานตามอาชีพ จำนวนชั่วโมงทำงานต่อสัปดาห์ การมีเวลาเหลือและต้องการทำงานเพิ่มขึ้น เพศ และเขตภาคกลาง (ต่อ)  
TABLE 9 EMPLOYED PERSONS BY OCCUPATION, HOURS WORKED PER WEEK, AVAILABILITY FOR ADDITIONAL WORK, SEX AND AREA, CENTRAL REGION (Contd.)

จำนวนชั่วโมงทำงาน เพศ และ การมีเวลาเหลือ และต้องการทำงานเพิ่มขึ้น	อาชีพ Occupation											รวม	คนงานซึ่งมี ได้จำนวนชั่วโมง ในหมวดอื่น Not classifiable	HOURS WORKED, SEX AND AVAILABILITY FOR ADDITIONAL WORK
	ผู้จัดการ Legislators & Managers	ผู้ประกอบอาชีพ ด้านต่างๆ Professional	เจ้าหน้าที่เทคนิค และผู้ประกอบ วิชาชีพ Technicians	เสมียน Clerks	พนักงานบริการ ผู้จำหน่ายสินค้า Service Workers	ช่างฝีมือและผู้ปฏิบัติ งานที่เกี่ยวข้อง Craft & associat	ผู้ควบคุมเครื่องจักร งานด้านการประกอบ Plant & Machine controlors	ผู้ประกอบอาชีพ งานพื้นฐาน Elementary occupations	รวม	คนงานซึ่งมี ได้จำนวนชั่วโมง ในหมวดอื่น Not classifiable	รวม			
ยอดรวม(ชาย)	140.3	105.3	138.0	64.9	412.4	840.3	601.2	652.5	447.3	3.8	3.8	TOTAL(MALE)		
มี	0.1	0.1	-	-	0.4	4.8	3.5	1.9	7.1	-	-	Available		
ไม่มี	140.2	105.1	138.0	64.9	411.9	835.4	597.7	650.6	440.2	3.8	3.8	Not available		
มีงานประจำแต่ไม่ได้ทำงาน	0.5	2.8	0.3	0.3	0.4	14.9	2.0	1.3	0.5	-	-	With job not work		
มี	0.1	-	-	-	-	1.2	0.8	0.3	0.2	-	-	Available		
ไม่มี	0.4	2.8	0.3	0.3	0.4	13.8	1.2	1.0	0.3	-	-	Not available		
1-9 ชั่วโมง	0.3	1.8	-	-	0.3	1.6	0.3	-	0.3	-	-	1-9 hours		
มี	-	-	-	-	-	-	-	-	-	-	-	Available		
ไม่มี	0.3	1.8	-	-	0.3	1.6	0.3	-	0.3	-	-	Not available		
10-19 ชั่วโมง	-	2.3	0.1	-	0.8	17.9	2.0	1.2	4.3	-	-	10-19 hours		
มี	-	-	-	-	-	-	0.2	-	0.4	-	-	Available		
ไม่มี	-	2.3	0.1	-	0.8	17.9	1.8	1.2	4.0	-	-	Not available		
20-29 ชั่วโมง	3.2	6.4	5.4	0.8	8.6	82.8	9.7	9.9	16.2	-	-	20-29 hours		
มี	-	0.1	-	-	-	1.5	0.3	0.4	1.5	-	-	Available		
ไม่มี	3.2	6.3	5.4	0.8	8.6	81.3	9.4	9.5	14.7	-	-	Not available		
30-34 ชั่วโมง	2.3	4.3	3.5	0.5	10.4	63.9	15.3	11.7	19.0	-	-	30-34 hours		
มี	-	-	-	-	-	0.8	-	0.1	2.5	-	-	Available		
ไม่มี	2.3	4.3	3.5	0.5	10.4	63.2	15.3	11.6	16.5	-	-	Not available		
35-39 ชั่วโมง	15.1	22.6	10.1	7.9	27.0	153.1	21.4	25.1	30.2	-	-	35-39 hours		
มี	-	-	-	-	0.3	0.6	-	-	0.1	-	-	Available		
ไม่มี	15.1	22.6	10.1	7.9	26.7	152.5	21.4	25.1	30.2	-	-	Not available		
40-49 ชั่วโมง	94.5	55.1	88.6	45.3	164.0	349.7	407.4	360.5	290.7	3.5	3.5	40-49 hours		
มี	-	-	-	-	-	0.7	2.3	0.7	2.5	-	-	Available		
ไม่มี	94.5	55.1	88.6	45.3	164.0	349.0	405.1	359.8	288.2	3.5	3.5	Not available		
50 ชั่วโมงขึ้นไป	24.5	9.9	30.0	10.1	200.8	156.3	143.1	242.9	86.2	0.3	0.3	50 hours and over		
มี	-	-	-	-	0.2	0.1	-	0.5	0.1	-	-	Available		
ไม่มี	24.5	9.9	30.0	10.1	200.7	156.2	143.1	242.4	86.1	0.3	0.3	Not available		

ตารางที่ 9 จำนวนผู้จ้างงานทำ งานตามอาชีพ จำนวนชั่วโมงทำงานต่อสัปดาห์ การมีเวลาเหลือและต้องการทำงานเพิ่มขึ้น เพศ และเขตการปกครอง ภาคกลาง (ต่อ)

TABLE 9 EMPLOYED PERSONS BY OCCUPATION, HOURS WORKED PER WEEK, AVAILABILITY FOR ADDITIONAL WORK, SEX AND AREA, CENTRAL REGION (Contd.)

หน่วยนับพัน : In Thousands

จำนวนชั่วโมงทำงาน เพศ และ การมีเวลาเหลือพอ และต้องการทำงานเพิ่มขึ้น	อาชีพ Occupation													คนงานซึ่งมี ได้จำแนกไว้ ในหมวดอื่น Not classifiable	HOURS WORKED, SEX AND AVAILABILITY FOR ADDITIONAL WORK
	รวม Total	ผู้จัดการ Legislators & Managers	ผู้ประกอบวิชาชีพ ด้านต่างๆ Professional	เจ้าหน้าที่เทคนิค และช่างประกอบ วิชาชีพ Technicians	เสมียน Clerks	ผู้จำหน่ายสินค้า Service Workers	ด้านการเกษตร ป่าไม้และประมง Agricultural & Fishery	ช่างฝีมือและผู้ปฏิบัติ งานที่เกี่ยวข้อง Craft & associat	ผู้ควบคุมเครื่องจักร งานด้านการประกอบ Plant & Machine controlors	ผู้ประกอบอาชีพ งานพื้นฐาน Elementary occupations	คนงานซึ่งมี ได้จำแนกไว้ ในหมวดอื่น Not classifiable	รวม TOTAL(FEMALE)			
ยอดรวม(หญิง)	2,845.7	64.5	175.2	147.4	178.1	615.2	622.2	244.3	348.6	447.1	3.1	3.1	3.1	Available	
มี	21.1	0.2	0.2	0.4	0.3	0.8	7.0	0.7	0.5	11.0	-	-	-	Available	
ไม่มี	2,824.6	64.3	174.9	147.0	177.8	614.4	615.2	243.6	348.2	436.1	3.1	3.1	3.1	Not available	
มีงานประจำแต่ไม่ได้ทำงาน	18.5	-	6.9	-	-	2.4	6.0	0.9	0.9	1.4	-	-	-	With job not work	
มี	1.4	-	-	-	-	-	1.4	-	-	-	-	-	-	Available	
ไม่มี	17.2	-	6.9	-	-	2.4	4.7	0.9	0.9	1.4	-	-	-	Not available	
1-9 ชั่วโมง	5.6	-	2.1	0.4	-	0.5	1.4	-	-	1.1	-	-	-	1-9 hours	
มี	0.1	-	-	-	-	-	-	-	-	0.1	-	-	-	Available	
ไม่มี	5.5	-	2.1	0.4	-	0.5	1.4	-	-	1.0	-	-	-	Not available	
10-19 ชั่วโมง	27.8	0.6	2.1	0.2	0.4	1.2	18.1	1.2	0.6	3.4	-	-	-	10-19 hours	
มี	1.6	0.2	-	0.2	-	0.1	0.5	-	-	0.6	-	-	-	Available	
ไม่มี	26.3	0.4	2.1	-	0.4	1.2	17.6	1.2	0.6	2.9	-	-	-	Not available	
20-29 ชั่วโมง	141.0	1.6	10.8	4.2	3.7	13.5	84.4	4.9	4.7	13.2	-	-	-	20-29 hours	
มี	2.9	-	-	-	-	0.1	1.3	0.4	-	1.1	-	-	-	Available	
ไม่มี	138.1	1.6	10.8	4.2	3.7	13.4	83.1	4.6	4.7	12.1	-	-	-	Not available	
30-34 ชั่วโมง	125.5	1.7	5.4	3.2	3.1	21.4	52.3	9.1	2.8	26.5	-	-	-	30-34 hours	
มี	3.0	-	-	0.1	-	-	0.4	0.3	-	2.3	-	-	-	Available	
ไม่มี	122.4	1.7	5.4	3.2	3.1	21.4	51.9	8.8	2.8	24.2	-	-	-	Not available	
35-39 ชั่วโมง	305.1	5.7	43.1	14.0	26.4	38.4	124.3	15.8	3.2	34.2	-	-	-	35-39 hours	
มี	1.5	-	-	-	-	-	1.5	-	-	-	-	-	-	Available	
ไม่มี	303.6	5.7	43.1	14.0	26.4	38.4	122.8	15.8	3.2	34.2	-	-	-	Not available	
40-49 ชั่วโมง	1,506.8	42.6	94.2	109.5	127.4	270.4	253.7	147.6	183.1	275.7	-	-	-	40-49 hours	
มี	10.1	-	0.2	0.1	0.3	0.5	1.5	0.1	0.5	6.9	-	-	-	Available	
ไม่มี	1,496.7	42.6	93.9	109.4	127.1	269.9	252.2	147.5	182.6	268.8	-	-	-	Not available	
50 ชั่วโมงขึ้นไป	715.5	12.3	10.6	15.9	17.2	267.4	82.0	64.9	153.3	91.5	-	-	-	50 hours and over	
มี	0.5	-	-	-	-	0.1	0.4	-	-	-	-	-	-	Available	
ไม่มี	715.0	12.3	10.6	15.9	17.2	267.3	81.6	64.9	153.3	91.5	-	-	-	Not available	







ตารางที่ 10 จำนวนผู้จ้างงาน จำนวนชั่วโมงทำงานต่อสัปดาห์ การมีเวลาเหลือต่อสัปดาห์ การมีเวลาเหลือต่อสัปดาห์ที่ต้องทำงานเพิ่มขึ้น และเพศ ภาคกลาง  
 TABLE 10 EMPLOYED PERSONS BY INDUSTRY, HOURS WORKED PER WEEK, AVAILABILITY FOR ADDITIONAL WORK AND SEX, CENTRAL REGION

จำนวนชั่วโมงทำงาน เพศ และ การมีเวลาเหลือต่อ สัปดาห์ที่ต้องทำงานเพิ่มขึ้น	รวม	อุตสาหกรรม Industry										กิจการบริการและ การประกันภัย Financial Intermediation	ข้อมูลข่าวสาร และสื่อสาร Information and communication	ที่พักและ บริการนันทนาการ Accommodation and food service	การขนส่ง และการเดินทาง Transport, storage and storage	การขนส่งและ สถานที่เก็บ Transportation and storage	TOTAL (MALE)	HOURS WORKED, SEX AND AVAILABILITY FOR ADDITIONAL WORK
		เกษตรกรรม การปศุสัตว์ และการประมง Agriculture	การทำ เหมืองแร่ และเหมืองหิน Mining	การผลิต Manufacturing	ไฟฟ้า ก๊าซ และน้ำประปา Electricity	การจัดการน้ำ บำบัดน้ำเสีย และน้ำ Water supply sewage, waste	การก่อสร้าง Construction	การขนส่ง และการเดินทาง Transport, storage and storage	การขนส่งและ สถานที่เก็บ Transportation and storage	ที่พักและ บริการนันทนาการ Accommodation and food service	ข้อมูลข่าวสาร และสื่อสาร Information and communication							
ชาย	6,241.9	1,249.8	17.9	1,883.7	30.8	20.9	541.0	908.8	364.6	322.2	42.0	61.8	322.2	0.1	1.8	42.0	61.8	Available
มี	27.6	12.7	-	4.8	-	1.8	4.1	0.8	0.8	0.1	-	-	0.1	-	-	-	-	Not available
ไม่มี	6,214.4	1,237.1	17.9	1,878.9	30.8	20.9	536.9	908.1	362.9	322.1	42.0	61.8	322.1	0.3	1.0	42.0	61.8	With job not work
มีงานประจำแต่ไม่ทำงาน	38.9	23.7	-	1.2	-	1.0	4.0	2.5	1.0	0.3	-	-	0.3	-	-	-	-	Available
มี	3.9	2.7	-	0.3	-	0.1	0.6	0.2	0.1	-	-	-	-	-	-	-	-	Not available
ไม่มี	35.0	21.0	-	0.9	-	0.9	3.4	2.3	1.0	0.3	-	-	0.3	-	-	-	-	Not available
1-9 ชั่วโมง	5.5	1.7	-	0.2	-	0.3	0.3	-	0.2	-	-	-	0.3	-	-	-	-	1-9 hours
มี	0.3	0.1	-	0.2	-	-	-	-	0.2	-	-	-	-	-	-	-	-	Available
ไม่มี	5.2	1.6	-	0.2	-	0.3	0.3	-	0.7	-	-	-	0.3	-	-	-	-	Not available
10-19 ชั่วโมง	40.3	24.2	-	2.8	-	0.1	1.5	3.1	0.7	1.7	-	-	1.7	-	-	-	-	10-19 hours
มี	1.0	0.6	-	-	-	0.2	0.2	-	0.2	-	-	-	-	-	-	-	-	Available
ไม่มี	39.3	23.6	-	2.8	-	0.1	1.3	3.1	0.5	1.7	-	-	1.7	-	-	-	-	Not available
20-29 ชั่วโมง	193.2	108.6	-	11.6	4.0	1.1	7.8	12.1	6.5	4.6	-	-	4.6	-	-	-	-	20-29 hours
มี	5.1	3.0	-	0.1	-	0.8	0.1	0.1	0.5	-	-	-	-	-	-	-	-	Available
ไม่มี	188.1	105.6	-	11.5	4.0	1.1	7.0	12.0	6.0	4.6	-	-	4.6	-	-	-	-	Not available
30-34 ชั่วโมง	190.1	89.3	0.4	22.8	0.5	0.2	14.0	20.9	5.0	10.0	-	-	10.0	-	-	-	-	30-34 hours
มี	5.4	2.8	-	0.6	-	0.3	0.3	0.3	0.1	-	-	-	-	-	-	-	-	Available
ไม่มี	184.7	86.6	0.4	22.2	0.5	0.2	13.7	20.7	4.9	10.0	-	-	10.0	-	-	-	-	Not available
35-39 ชั่วโมง	490.3	206.1	0.4	24.4	5.5	5.2	14.3	43.8	11.2	11.4	-	-	11.4	-	-	-	-	35-39 hours
มี	1.3	0.8	-	-	-	0.1	-	-	-	0.1	-	-	0.1	-	-	-	-	Available
ไม่มี	489.0	205.3	0.4	24.4	5.5	5.2	14.3	43.8	11.2	11.4	-	-	11.4	-	-	-	-	Not available
40-49 ชั่วโมง	3,471.2	561.8	13.2	1,134.9	20.7	12.8	400.4	504.8	189.3	151.3	-	-	151.3	-	-	-	-	40-49 hours
มี	8.8	2.3	-	3.8	-	2.3	2.3	-	-	0.0	-	-	0.0	-	-	-	-	Available
ไม่มี	3,462.3	559.5	13.2	1,131.2	20.7	12.8	398.1	504.8	189.3	151.3	-	-	151.3	-	-	-	-	Not available
50 ชั่วโมงขึ้นไป	1,812.5	234.4	4.0	685.8	0.2	1.6	98.8	321.6	150.6	142.6	-	-	142.6	-	-	-	-	50 hours and over
มี	1.8	0.4	4.0	685.8	0.2	1.6	98.8	321.5	149.9	142.6	-	-	142.6	-	-	-	-	Available
ไม่มี	1,810.8	234.0	4.0	685.8	0.2	1.6	98.8	321.5	149.9	142.6	-	-	142.6	-	-	-	-	Not available
หญิง	5,307.3	880.6	5.1	1,699.8	11.2	11.5	92.7	934.5	56.1	562.6	-	-	562.6	-	-	-	-	TOTAL (FEMALE)
มี	32.6	15.9	-	7.7	-	0.3	0.1	1.8	-	1.9	-	-	1.9	-	-	-	-	Available
ไม่มี	5,274.7	864.7	5.1	1,692.1	11.2	11.2	92.5	932.7	56.1	560.8	-	-	560.8	-	-	-	-	Not available
มีงานประจำแต่ไม่ทำงาน	31.4	11.2	-	5.6	-	0.3	0.3	0.9	-	2.8	-	-	2.8	-	-	-	-	With job not work
มี	3.1	2.3	-	0.7	-	-	-	-	-	0.1	-	-	0.1	-	-	-	-	Available
ไม่มี	28.3	8.9	-	4.9	-	0.3	0.3	0.9	-	2.8	-	-	2.8	-	-	-	-	Not available
1-9 ชั่วโมง	7.1	2.4	-	0.2	-	0.5	-	0.5	-	0.6	-	-	0.6	-	-	-	-	1-9 hours
มี	0.1	-	-	-	-	-	-	-	-	-	-	-	-	-	-	-	-	Available
ไม่มี	7.0	2.4	-	0.2	-	0.2	-	0.5	-	0.6	-	-	0.6	-	-	-	-	Not available
10-19 ชั่วโมง	40.6	22.8	-	3.0	-	0.1	0.5	2.7	-	2.2	-	-	2.2	-	-	-	-	10-19 hours
มี	2.3	1.1	-	0.1	-	0.1	0.1	0.1	-	-	-	-	-	-	-	-	-	Available
ไม่มี	38.3	21.7	-	2.8	-	0.1	0.4	2.6	-	2.2	-	-	2.2	-	-	-	-	Not available
20-29 ชั่วโมง	199.8	107.4	-	14.0	2.0	0.9	0.8	16.8	1.4	13.9	-	-	13.9	-	-	-	-	20-29 hours
มี	5.9	3.6	-	0.4	-	0.3	0.1	0.1	-	0.1	-	-	0.1	-	-	-	-	Available
ไม่มี	193.9	103.8	-	13.7	2.0	0.7	0.8	16.6	1.4	13.8	-	-	13.8	-	-	-	-	Not available
30-34 ชั่วโมง	190.4	84.8	0.2	24.4	0.4	0.2	3.5	21.7	0.8	18.0	-	-	18.0	-	-	-	-	30-34 hours
มี	3.6	2.9	-	0.5	-	-	-	-	-	-	-	-	-	-	-	-	-	Available
ไม่มี	186.8	82.0	0.2	23.9	0.4	0.2	3.5	21.7	0.8	18.0	-	-	18.0	-	-	-	-	Not available
35-39 ชั่วโมง	488.3	162.7	0.2	34.6	1.9	3.7	1.7	44.3	1.9	31.8	-	-	31.8	-	-	-	-	35-39 hours
มี	3.3	2.0	-	0.1	-	-	-	-	-	1.2	-	-	1.2	-	-	-	-	Available
ไม่มี	485.0	160.8	0.2	34.6	1.9	3.7	1.7	44.3	1.9	30.6	-	-	30.6	-	-	-	-	Not available
40-49 ชั่วโมง	2,881.0	370.2	3.4	1,044.9	7.0	6.4	68.6	469.1	44.4	268.9	-	-	268.9	-	-	-	-	40-49 hours
มี	13.3	3.5	-	5.9	-	1.1	-	1.1	-	0.6	-	-	0.6	-	-	-	-	Available
ไม่มี	2,867.7	366.7	3.4	1,038.9	7.0	6.4	68.6	468.0	44.4	268.3	-	-	268.3	-	-	-	-	Not available
50 ชั่วโมงขึ้นไป	1,468.7	119.1	1.3	573.2	-	0.1	17.3	378.5	7.6	224.5	-	-	224.5	-	-	-	-	50 hours and over
มี	0.9	0.5	-	-	-	0.4	-	0.4	-	-	-	-	-	-	-	-	-	Available
ไม่มี	1,467.8	118.5	1.3	573.2	-	0.1	17.3	378.1	7.6	224.5	-	-	224.5	-	-	-	-	Not available

ไตรมาสที่ 2/2558 : Quarter 2/2015

หน่วยเป็นพัน : In Thousands

ตารางที่ 10 จำนวนผู้จ้างทำ งานตามอุตสาหกรรม จำนวนชั่วโมงทำงานต่อสัปดาห์ การมีเวลาพักผ่อนและต้องทำงานเพิ่มขึ้น และเพศ ภาคกลาง (ต่อ)  
 TABLE 10 EMPLOYED PERSONS BY INDUSTRY, HOURS WORKED PER WEEK, AVAILABILITY FOR ADDITIONAL WORK AND SEX, CENTRAL REGION (Contd.)

จำนวนชั่วโมงทำงาน และเพศ การมีเวลาพักผ่อน และต้องทำงานเพิ่มขึ้น	อุตสาหกรรม (ต่อ) Industry (Contd.)										งานในครัวเรือน Activities of household	กิจกรรมนอก อาณาเขต Extra- territorial	ไม่ทราบ Unknown	HOURS WORKED, SEX AND AVAILABILITY FOR ADDITIONAL WORK
	กิจกรรม อสังหาริมทรัพย์ Real estate activities	กิจกรรมทางวิชาชีพ วิทยาศาสตร์เทคนิค Professional/scientific technical activities	การบริหาร และสนับสนุน Administrative and support service activities	การบริหารราชการ ป้องกันประเทศ Public admini- stration defence	การศึกษา Education	กิจกรรมด้านสุขภาพ งานสังคมสงเคราะห์ Health and social work	ศิลปะ ความบันเทิง และนันทนาการ Art, entertainment	บริการที่อื่น ๆ Other service	กิจกรรมด้านสุขภาพ งานสังคมสงเคราะห์ Health and social work	การศึกษาศา Education				
ชาย	26.8	48.8	116.0	281.8	102.5	35.0	54.5	117.5	11.3	0.3	4.0	MALE		
มีงานประจำแต่ไม่ทำงาน	-	-	0.5	0.6	0.3	-	0.1	1.9	-	-	-	Available		
1-9 ชั่วโมง	26.8	48.8	115.5	281.2	102.2	35.0	54.4	115.7	11.3	0.3	4.0	Not available With job not work Available		
10-19 ชั่วโมง	-	-	0.1	-	5.8	-	-	-	-	-	-	Not available		
20-29 ชั่วโมง	-	-	0.1	-	5.8	-	-	-	-	-	-	Not available		
30-34 ชั่วโมง	-	-	-	0.3	1.8	-	0.3	0.5	0.1	-	-	Not available		
35-39 ชั่วโมง	-	-	-	0.3	1.8	-	0.3	0.5	0.1	-	-	Not available		
40-49 ชั่วโมง	0.9	-	0.2	1.5	2.3	-	0.5	0.6	-	-	-	Not available		
50 ชั่วโมงขึ้นไป	-	-	-	-	-	-	-	-	-	-	-	Available		
หญิง	1.8	-	2.5	4.2	4.7	0.8	2.2	4.9	0.2	-	-	Not available		
มีงานประจำแต่ไม่ทำงาน	6.3	-	0.5	101.9	27.8	6.5	6.6	7.4	0.7	0.3	0.5	Not available		
1-9 ชั่วโมง	1.8	-	-	-	0.3	-	-	0.2	-	-	-	Available		
10-19 ชั่วโมง	16.9	31.0	51.0	134.4	49.0	19.5	23.7	67.4	6.2	0.3	3.1	Not available		
20-29 ชั่วโมง	16.9	31.0	50.9	134.3	49.0	19.5	23.7	67.1	6.2	-	3.1	Not available		
30-34 ชั่วโมง	6.7	6.2	59.6	26.3	1.7	7.0	16.9	32.6	3.7	-	0.4	Not available		
35-39 ชั่วโมง	6.7	6.2	59.6	25.8	1.7	7.0	16.9	32.6	3.7	-	0.4	Not available		
40-49 ชั่วโมง	32.5	42.2	63.2	171.7	207.8	145.4	55.0	166.5	50.1	-	5.4	Not available		
50 ชั่วโมงขึ้นไป	32.3	42.2	63.1	171.4	207.2	145.2	54.3	163.6	49.9	-	5.4	Available		
มีงานประจำแต่ไม่ทำงาน	-	-	-	0.5	10.0	0.0	-	-	0.0	-	-	Not available		
1-9 ชั่วโมง	-	-	-	0.5	10.0	0.0	-	-	0.0	-	-	Not available		
10-19 ชั่วโมง	-	-	0.1	0.1	2.6	-	-	0.6	-	-	-	Available		
20-29 ชั่วโมง	-	-	0.1	0.1	2.6	-	-	0.6	-	-	-	Not available		
30-34 ชั่วโมง	0.6	-	-	1.2	4.8	1.1	0.1	1.1	0.2	-	-	Not available		
35-39 ชั่วโมง	0.2	-	-	1.2	4.8	0.9	0.1	0.7	0.2	-	-	Available		
40-49 ชั่วโมง	0.4	-	-	1.2	14.5	3.6	3.2	4.8	1.1	-	-	Not available		
50 ชั่วโมงขึ้นไป	0.7	0.4	0.1	11.4	14.5	3.6	2.5	4.0	1.1	-	-	Available		
มีงานประจำแต่ไม่ทำงาน	2.3	0.8	1.8	3.2	8.6	3.0	3.9	5.3	2.2	-	0.6	Not available		
1-9 ชั่วโมง	-	-	-	-	-	-	-	-	-	-	-	Available		
10-19 ชั่วโมง	2.3	0.8	1.8	3.2	8.6	3.0	3.9	5.0	2.2	-	0.6	Not available		
20-29 ชั่วโมง	3.5	4.8	1.6	4.8	60.4	32.5	4.3	7.6	2.6	-	-	Not available		
30-34 ชั่วโมง	3.5	4.8	1.6	4.8	60.4	32.5	4.3	7.4	2.6	-	-	Available		
35-39 ชั่วโมง	23.2	33.4	49.1	70.0	102.7	83.1	30.4	84.0	26.8	-	4.2	Not available		
40-49 ชั่วโมง	-	-	-	0.3	0.5	-	-	1.2	0.2	-	-	Available		
50 ชั่วโมงขึ้นไป	23.2	33.4	49.1	69.7	102.2	83.1	30.4	82.7	26.6	-	4.2	Not available		
มีงานประจำแต่ไม่ทำงาน	2.3	2.9	10.6	6.6	4.1	22.0	13.1	63.1	17.2	-	0.7	Not available		
1-9 ชั่วโมง	-	-	-	-	-	-	-	-	-	-	-	Available		
10-19 ชั่วโมง	2.3	2.9	10.6	6.6	4.1	22.0	13.1	63.1	17.2	-	0.7	Not available		

ตารางที่ 10 จำนวนผู้จ้างทำ งานตามอุตสาหกรรม จำนวนชั่วโมงทำงานต่อสัปดาห์ การมีเวลาพักผ่อนและต้องการทำงานเพิ่มขึ้น เพศ และเขตภาคกลาง ภาคกลาง (ต่อ)

TABLE 10 EMPLOYED PERSONS BY INDUSTRY, HOURS WORKED PER WEEK, AVAILABILITY FOR ADDITIONAL WORK, SEX AND AREA, CENTRAL REGION (Contd.)

จำนวนชั่วโมงทำงาน เพศ และ การมีเวลาพักผ่อน และต้องการทำงานเพิ่มขึ้น	รวม	เกษตรกรรม การปศุสัตว์ และการประมง	การทำ เหมืองแร่ และเหมืองหิน	การผลิต	ไฟฟ้า ก๊าซ ไฮโดรเจนบริวน์ อากาศ	การจำหน่าย น้ำดื่ม และกระดาษ	การก่อสร้าง	อุตสาหกรรม Industry			ข้อมูลข่าวสาร และการสื่อสาร	บริการและ ที่พักอาหาร	ข้อมูลข่าวสาร และการสื่อสาร	กิจกรรมการเงินและ การประกันภัย	ข้อมูลข่าวสาร และการสื่อสาร	TOTAL (MALE)
								การขุด เหมืองแร่	การขนส่ง และการสื่อสาร	การขนส่ง และเก็บ						
ชาย (Male)	2,826.2	246.8	9.9	978.7	17.9	8.8	221.7	468.1	195.6	204.9	291	34.1	34.1	34.1	34.1	34.1
มี	9.6	3.1	-	2.1	-	-	1.2	0.3	1.7	0.0	-	-	-	-	-	Available
ไม่มี	2,826.6	243.7	9.9	976.6	17.9	8.8	220.5	467.7	194.0	204.9	29.1	34.1	34.1	34.1	34.1	Not available
มีงานประจำเต็มเวลา	15.9	8.4	-	0.0	-	-	3.0	1.1	0.4	0.3	-	-	-	-	-	With job not work
มี	1.5	1.4	-	-	-	-	-	-	0.1	-	-	-	-	-	-	Available
ไม่มี	14.5	7.0	-	0.0	-	-	3.0	1.1	0.4	0.3	-	-	-	-	-	Not available
1-9 ชั่วโมง	1.0	0.1	-	0.2	-	-	-	-	0.2	-	-	-	-	-	-	1-9 hours
มี	0.3	0.1	-	-	-	-	-	-	0.2	-	-	-	-	-	-	Available
ไม่มี	0.7	-	-	0.2	-	-	-	-	-	-	-	-	-	-	-	Not available
10-19 ชั่วโมง	11.7	4.3	-	1.3	-	0.1	0.2	1.1	0.4	1.5	-	0.2	0.2	0.2	0.2	10-19 hours
มี	0.5	0.3	-	-	-	-	-	-	0.2	-	-	-	-	-	-	Available
ไม่มี	11.2	4.1	-	1.3	-	0.1	0.2	1.1	0.2	1.5	-	0.2	0.2	0.2	0.2	Not available
20-29 ชั่วโมง	50.3	14.2	-	2.9	2.2	0.6	2.6	4.2	2.5	2.9	0.5	0.5	0.5	0.5	0.5	20-29 hours
มี	1.3	-	-	0.1	-	-	0.5	0.1	0.5	-	-	-	-	-	-	Available
ไม่มี	49.0	14.2	-	2.8	2.2	0.6	2.1	4.1	2.0	2.9	0.5	0.5	0.5	0.5	0.5	Not available
30-34 ชั่วโมง	59.2	16.3	0.4	8.5	0.5	0.1	4.8	7.3	1.8	5.3	0.2	0.7	0.7	0.7	0.7	30-34 hours
มี	2.1	0.3	-	0.6	-	-	0.3	0.2	-	-	-	-	-	-	-	Available
ไม่มี	57.1	16.0	0.4	7.9	0.5	0.1	4.5	7.2	1.8	5.3	0.2	0.7	0.7	0.7	0.7	Not available
35-39 ชั่วโมง	177.7	38.6	0.4	9.9	2.2	3.1	3.1	25.2	4.8	5.4	1.0	3.3	3.3	3.3	3.3	35-39 hours
มี	0.4	0.2	-	-	-	-	-	-	-	-	-	-	-	-	-	Available
ไม่มี	177.3	38.4	0.4	9.9	2.2	3.1	3.1	25.2	4.8	5.4	1.0	3.3	3.3	3.3	3.3	Not available
40-49 ชั่วโมง	1,611.8	113.1	7.0	570.4	13.0	3.5	166.5	261.9	106.6	101.5	24.1	24.6	24.6	24.6	24.6	40-49 hours
มี	2.7	0.5	-	1.3	-	-	0.3	-	-	0.0	-	-	-	-	-	Available
ไม่มี	1,609.1	112.5	7.0	569.1	13.0	3.5	166.2	261.9	106.6	101.5	24.1	24.6	24.6	24.6	24.6	Not available
50 ชั่วโมงขึ้นไป	908.6	51.7	2.2	385.4	-	1.4	41.5	167.2	79.0	88.1	3.3	4.9	4.9	4.9	4.9	50 hours and over
มี	0.9	0.2	-	-	-	-	-	-	0.7	-	-	-	-	-	-	Available
ไม่มี	907.7	51.5	2.2	385.4	-	1.4	41.5	167.2	78.3	88.1	3.3	4.9	4.9	4.9	4.9	Not available

ไตรมาสที่ 2/2558 : Quarter 2/2015

หน่วยนับ : in Thousands

ตารางที่ 10 จำนวนผู้จ้างทำ งานตามอุตสาหกรรม จำนวนชั่วโมงทำงานต่อสัปดาห์ การมีเวลาพักผ่อนและต้องการทำงานเพิ่มขึ้น เพศ และเขตภาคกลาง ภาคกลาง (ต่อ)

TABLE 10 EMPLOYED PERSONS BY INDUSTRY, HOURS WORKED PER WEEK, AVAILABILITY FOR ADDITIONAL WORK, SEX AND AREA, CENTRAL REGION (Contd.)

จำนวนชั่วโมงทำงาน เพศ และ การมีเวลาพักผ่อน และต้องการทำงานเพิ่มขึ้น	รวม	เกษตรกรรม การปศุสัตว์ และการประมง	การทำ เหมืองแร่ และเหมืองหิน	การผลิต	ไฟฟ้า ก๊าซ ไอน้ำระบบปรับอากาศ	การจำหน่าย น้ำดื่ม น้ำแข็ง และกระดาษ	การก่อสร้าง	อุตสาหกรรม			ข้อมูลข่าวสาร และการสื่อสาร	ที่พักและ บริการด้านอาหาร	กิจกรรมการเงินและ การประกันภัย	HOURS WORKED, SEX AND AVAILABILITY FOR ADDITIONAL WORK
								การขุดเจาะ	การขนส่ง และโทรคมนาคม	การขนส่ง และโทรคมนาคม				
ยอดรวม (หญิง)	2,461.6	150.9	3.3	816.5	7.7	4.8	39.5	519.5	29.8	314.1	256	44.7	44.7	
มี	11.5	4.3	-	1.6	-	-	0.1	1.6	-	1.9	-	-	Available	
ไม่มี	2,450.0	146.6	3.3	814.9	7.7	4.8	39.4	518.0	29.8	312.3	25.6	44.7	Not available	
มีงานประจำเต็มเวลา	12.9	4.6	-	1.5	-	-	0.1	0.8	-	1.3	-	0.0	With job not work	
มี	1.7	1.0	-	0.7	-	-	-	-	-	0.1	-	-	Available	
ไม่มี	11.1	3.6	-	0.8	-	-	0.1	0.8	-	1.2	-	0.0	Not available	
1-9 ชั่วโมง	1.5	0.3	-	0.2	-	-	-	0.5	-	-	-	-	1-9 hours	
มี	-	-	-	-	-	-	-	-	-	-	-	-	Available	
ไม่มี	1.5	0.3	-	0.2	-	-	-	0.5	-	-	-	-	Not available	
10-19 ชั่วโมง	12.8	4.4	-	1.0	-	0.1	0.1	0.7	-	1.5	0.1	0.0	10-19 hours	
มี	0.8	0.4	-	0.1	-	-	0.1	-	-	-	-	-	Available	
ไม่มี	12.0	4.0	-	0.9	-	0.1	0.2	0.7	-	1.5	0.1	0.0	Not available	
20-29 ชั่วโมง	58.8	16.0	-	4.0	1.8	0.1	0.2	8.2	0.2	6.8	0.0	2.4	20-29 hours	
มี	3.1	1.4	-	0.4	-	-	-	0.1	-	0.1	-	-	Available	
ไม่มี	55.8	14.6	-	3.6	1.8	0.1	0.2	8.0	0.2	6.8	0.0	2.4	Not available	
30-34 ชั่วโมง	64.9	17.7	0.2	8.9	-	0.2	1.0	10.2	0.1	10.0	-	3.2	30-34 hours	
มี	0.6	0.2	-	0.2	-	-	-	-	-	-	-	-	Available	
ไม่มี	64.4	17.5	0.2	8.7	-	0.2	1.0	10.2	0.1	10.0	-	3.2	Not available	
35-39 ชั่วโมง	185.2	27.8	0.2	11.4	0.5	2.6	0.3	23.6	0.7	14.9	1.6	4.1	35-39 hours	
มี	1.8	0.4	-	0.1	-	-	-	-	-	1.2	-	-	Available	
ไม่มี	181.5	27.4	0.2	11.4	0.5	2.6	0.3	23.6	0.7	13.7	1.6	4.1	Not available	
40-49 ชั่วโมง	1,374.2	59.4	2.5	495.1	5.5	1.7	28.9	272.6	24.2	151.7	21.9	33.4	40-49 hours	
มี	3.2	0.8	-	0.2	-	-	-	1.1	-	0.6	-	-	Available	
ไม่มี	1,371.0	58.6	2.5	494.9	5.5	1.7	28.9	271.4	24.2	151.1	21.9	33.4	Not available	
50 ชั่วโมงขึ้นไป	753.2	20.8	0.4	294.5	-	0.1	8.9	203.0	4.7	128.1	1.9	1.6	50 hours and over	
มี	0.4	0.1	-	-	-	-	-	0.3	-	-	-	-	Available	
ไม่มี	752.8	20.7	0.4	294.5	-	0.1	8.9	202.7	4.7	128.1	1.9	1.6	Not available	

ไตรมาสที่ 2/2558 : Quarter 2/2015

หน่วยนับ : in Thousands

ตารางที่ 10 จำนวนผู้จ้างทำ งานภาคอุตสาหกรรม จำนวนชั่วโมงทำงานต่อสัปดาห์ การมีเวลาพักผ่อนและต้องการทำงานเพิ่มขึ้น เพศ และเขตการปกครอง ภาคกลาง (ต่อ)

TABLE 10 EMPLOYED PERSONS BY INDUSTRY, HOURS WORKED PER WEEK, AVAILABILITY FOR ADDITIONAL WORK, SEX AND AREA, CENTRAL REGION (Contd.)

หน่วยนับพัน : In Thousands

กิจกรรมการรับและ การประกันภัย Financial intermediation	อุตสาหกรรม (ต่อ) Industry (Contd.)											กิจกรรมของ อสังหาริมทรัพย์ Extra- territorial	ไม่ทราบ Unknown	HOURS WORKED, SEX AND AVAILABILITY FOR ADDITIONAL WORK TOTAL (MALE)
	กิจกรรม อสังหาริมทรัพย์ Real estate activities	กิจกรรมทางวิชาชีพ วิทย์และเทคโนโลยี Professional, scientific technical activities	การบริหารสนับสนุน และบริการชุมชน Administrative and support service activities	การบริหารราชการ ปกครองส่วนท้องถิ่น Public admin- istration defence	การศึกษา Education	กิจกรรมด้านสุขภาพ งานสังคมและครอบครัว Health and social work	ศิลปะ ความบันเทิง และนันทนาการ Art, entertainment	บริการอื่น ๆ Other service	งานในครัวเรือน Activities of household	กิจกรรมของ อสังหาริมทรัพย์ Extra- territorial	ไม่ทราบ Unknown			
21.5	31.2	62.6	139.3	47.1	16.6	27.7	64.2	8.2	0.3	2.2	Available			
มี	-	-	0.1	-	-	-	1.2	-	-	-	Available			
ไม่มี	31.2	62.6	139.2	47.1	16.6	27.7	63.0	8.2	0.3	2.2	Not available			
มีงานประจำแต่ไม่ได้ทำงาน	-	0.1	-	2.6	-	-	-	-	-	-	With job not work			
มี	-	-	-	2.6	-	-	-	-	-	-	Available			
ไม่มี	-	0.1	-	2.6	-	-	-	-	-	-	Not available			
1-9 ชั่วโมง	-	-	-	-	-	0.2	0.3	-	-	-	1-9 hours			
มี	-	-	-	-	-	-	-	-	-	-	Available			
ไม่มี	-	-	-	-	-	0.2	0.3	-	-	-	Not available			
10-19 ชั่วโมง	0.9	0.1	0.9	0.7	-	0.1	0.1	-	-	-	10-19 hours			
มี	-	-	-	-	-	-	-	-	-	-	Available			
ไม่มี	0.9	0.1	0.9	0.7	-	0.1	0.1	-	-	-	Not available			
20-29 ชั่วโมง	0.5	1.5	6.2	5.4	0.5	0.8	0.9	0.1	-	-	20-29 hours			
มี	-	-	-	-	-	-	0.0	-	-	-	Available			
ไม่มี	0.5	1.5	6.2	5.4	0.5	0.8	0.9	0.1	-	-	Not available			
30-34 ชั่วโมง	-	3.3	1.4	3.3	0.1	0.3	2.0	0.2	-	-	30-34 hours			
มี	-	-	-	-	-	-	0.6	-	-	-	Available			
ไม่มี	-	3.3	1.4	3.3	0.1	0.3	1.4	0.2	-	-	Not available			
35-39 ชั่วโมง	1.8	2.9	0.2	13.8	4.0	3.4	5.0	-	0.3	0.5	35-39 hours			
มี	-	-	-	-	-	-	0.2	-	-	-	Available			
ไม่มี	1.8	2.9	0.2	13.8	4.0	3.4	4.8	-	0.3	0.5	Not available			
40-49 ชั่วโมง	15.4	18.8	28.2	21.0	8.9	11.2	37.7	5.0	-	1.3	40-49 hours			
มี	-	-	0.1	-	-	-	0.3	-	-	-	Available			
ไม่มี	15.4	18.8	28.2	21.0	8.9	11.2	37.4	5.0	-	1.3	Not available			
50 ชั่วโมงขึ้นไป	2.9	4.9	31.1	0.3	3.2	11.7	18.3	2.9	-	0.4	50 hours and over			
มี	-	-	-	-	-	-	-	-	-	-	Available			
ไม่มี	2.9	4.9	31.1	0.3	3.2	11.7	18.3	2.9	-	0.4	Not available			

ตารางที่ 10 จำนวนผู้จ้างทำ งานภาคอุตสาหกรรม จำนวนชั่วโมงทำงานต่อสัปดาห์ การมีเวลาเหลือและข้อจำกัดการทำงานเพิ่มขึ้น เพศ และเขตการปกครอง ภาคกลาง (ต่อ)

ไตรมาสที่ 2/2558 : Quarter 2/2015

หน่วยนับพัน : In Thousands

จำนวนชั่วโมงทำงาน เพศ และ การมีเวลาเหลือ และข้อจำกัดการทำงานเพิ่มขึ้น	อุตสาหกรรม (ต่อ) Industry (Contd.)										กิจกรรมของ อสังหาริมทรัพย์ Extra- territorial	ไม่ทราบ Unknown	HOURS WORKED, SEX AND AVAILABILITY FOR ADDITIONAL WORK TOTAL (FEMALE)
	กิจกรรม อสังหาริมทรัพย์ Real estate activities	กิจกรรมทางวิชาชีพ วิทยาศาสตร์ Professional/scientific technical activities	การบริหารสนับสนุน และบริการสนับสนุน Administrative and support service activities	การบริหารราชการ ปกครองส่วนท้องถิ่น Public admin- istration defence	การศึกษา Education	กิจกรรมด้านสุขภาพ งานสังคมสงเคราะห์ Health and social work	ศิลปะ ความบันเทิง และนันทนาการ Art, entertainment	บริการด้านอื่นๆ Other service	งานในครัวเรือน ส่วนบุคคล Activities of household				
ยอดรวม (หญิง)	202	25.1	38.5	83.0	95.9	80.0	29.1	101.0	31.6	-	0.8	Available	
มี	-	-	-	0.2	-	-	0.7	1.1	0.2	-	-	Available	
ไม่มี	202	25.1	38.5	82.8	95.9	80.0	28.4	99.9	31.4	-	0.8	Not available	
มีงานประจำเต็มตัวทำงาน	-	-	-	-	4.5	0.0	-	-	0.0	-	-	With job not work	
มี	-	-	-	-	4.5	0.0	-	-	0.0	-	-	Available	
ไม่มี	-	-	-	0.1	0.2	-	-	0.2	-	-	-	Not available	
1-9 ชั่วโมง	-	-	-	-	-	-	-	-	-	-	-	1-9 hours	
มี	-	-	-	-	-	-	-	-	-	-	-	Available	
ไม่มี	-	-	-	0.1	0.2	-	-	0.2	-	-	-	Not available	
10-19 ชั่วโมง	0.4	-	-	0.5	3.1	0.1	-	0.7	0.1	-	-	10-19 hours	
มี	-	-	-	-	-	-	-	0.1	-	-	-	Available	
ไม่มี	0.4	-	-	0.5	3.1	0.1	-	0.6	0.1	-	-	Not available	
20-29 ชั่วโมง	0.5	0.2	0.1	3.6	7.8	1.3	1.2	3.6	0.9	-	-	20-29 hours	
มี	-	-	-	-	-	-	0.7	0.4	-	-	-	Available	
ไม่มี	0.5	0.2	0.1	3.6	7.8	1.3	0.6	3.2	0.9	-	-	Not available	
30-34 ชั่วโมง	1.7	0.0	1.6	2.0	4.0	1.3	0.8	1.6	0.7	-	-	30-34 hours	
มี	-	-	-	-	-	-	-	0.2	-	-	-	Available	
ไม่มี	1.7	0.0	1.6	2.0	4.0	1.3	0.8	1.4	0.7	-	-	Not available	
35-39 ชั่วโมง	1.2	2.8	0.5	43.2	28.6	14.1	1.5	2.7	1.2	-	-	35-39 hours	
มี	-	-	-	-	-	-	-	0.1	-	-	-	Available	
ไม่มี	1.2	2.8	0.5	43.2	28.6	14.1	1.5	2.5	1.2	-	-	Not available	
40-49 ชั่วโมง	15.1	20.5	29.5	32.7	45.3	51.8	16.1	49.6	16.2	-	0.4	40-49 hours	
มี	-	-	-	0.2	-	-	-	0.3	0.2	-	-	Available	
ไม่มี	15.1	20.5	29.5	32.5	45.3	51.8	16.1	49.4	16.1	-	0.4	Not available	
50 ชั่วโมงขึ้นไป	1.3	1.6	6.9	1.0	2.5	11.4	9.4	42.6	12.3	-	0.5	50 hours and over	
มี	-	-	-	-	-	-	-	-	-	-	-	Available	
ไม่มี	1.3	1.6	6.9	1.0	2.5	11.4	9.4	42.6	12.3	-	0.5	Not available	

ตารางที่ 10 จำนวนผู้จ้างงาน จำนวนคนอุตสาหกรรม จำนวนชั่วโมงทำงานต่อสัปดาห์ การมีเวลาพักผ่อนและต้องการทำงานเพิ่มขึ้น เพศ และเขตการปกครอง ภาคกลาง (ต่อ)

TABLE 10 EMPLOYED PERSONS BY INDUSTRY, HOURS WORKED PER WEEK, AVAILABILITY FOR ADDITIONAL WORK, SEX AND AREA, CENTRAL REGION (Contd.)

ไตรมาสที่ 2/2558 - Quarter 2/2015	จำนวนชั่วโมงทำงาน เพศ และ การมีเวลาพักผ่อน และต้องการทำงานเพิ่มขึ้น	รวม		อุตสาหกรรม Industry										กิจการบริการและ การระดมทุน Financial intermediation	TOTAL (MALE)
		เกษตรกรรม และประมง Agriculture	เหมืองแร่ และหิน Mining	การทำ เหมืองแร่ และหิน Mining	การผลิต Manufacturing	ไฟฟ้า ก๊าซ และน้ำร้อน Electricity	การจัดจำหน่าย น้ำประปา และของเสีย Water supply sewerage, waste	การก่อสร้าง Construction	การขนส่ง การขนส่ง Transport, storage	การขนส่งและ การเก็บสินค้า Transportation and storage	ที่พักแรมและ บริการที่พักรวม Accommodation and food service	ข้อมูลข่าวสาร และการสื่อสาร Information and communication	กิจกรรมการเงินและ การระดมทุน Financial intermediation		
	ชาย (ชาย)	3,005.8	8.0	905.0	12.9	12.1	319.4	440.8	169.0	117.3	12.9	27.7	27.7	Available	
มี	18.0	9.7	-	2.7	-	-	3.0	0.4	0.1	0.1	-	-	-	Available	
ไม่มี	3,387.8	995.4	8.0	902.3	12.9	12.1	316.4	440.3	168.9	117.2	12.9	27.7	Not available		
มีจำนวนชั่วโมงทำงาน	22.9	15.3	-	1.1	-	-	1.0	1.5	0.6	-	-	0.3	With job not work		
มี	2.4	1.3	-	0.3	-	-	0.6	0.2	-	-	-	-	Available		
ไม่มี	20.5	13.9	-	0.8	-	-	0.4	1.3	0.6	-	-	0.3	Not available		
1-9 ชั่วโมง	4.5	1.6	-	-	-	-	0.3	-	-	0.3	-	-	1-9 hours		
มี	-	-	-	-	-	-	-	-	-	-	-	-	Available		
ไม่มี	4.5	1.6	-	-	-	-	0.3	-	-	0.3	-	-	Not available		
10-19 ชั่วโมง	28.6	19.9	-	1.6	-	-	1.3	2.0	0.3	0.2	-	-	10-19 hours		
มี	0.5	0.4	-	-	-	-	0.2	-	-	-	-	-	Available		
ไม่มี	28.1	19.5	-	1.6	-	-	1.1	2.0	0.3	0.2	-	-	Not available		
20-29 ชั่วโมง	142.9	94.4	-	8.7	1.8	0.5	5.2	7.9	4.1	1.7	-	0.4	20-29 hours		
มี	3.8	3.0	-	-	-	-	0.3	-	-	-	-	-	Available		
ไม่มี	139.2	91.4	-	8.7	1.8	0.5	4.9	7.9	4.1	1.7	-	0.4	Not available		
30-34 ชั่วโมง	130.9	73.0	-	14.3	-	0.1	9.2	13.6	3.2	4.7	-	1.4	30-34 hours		
มี	3.3	2.5	-	-	-	-	-	0.1	0.1	-	-	-	Available		
ไม่มี	127.6	70.6	-	14.3	-	0.1	9.2	13.5	3.2	4.7	-	1.4	Not available		
35-39 ชั่วโมง	312.6	167.5	-	14.5	3.3	2.1	11.2	18.6	6.4	6.1	1.2	2.2	35-39 hours		
มี	0.9	0.6	-	-	-	-	-	-	-	0.1	-	-	Available		
ไม่มี	311.6	166.9	-	14.5	3.3	2.1	11.2	18.6	6.4	6.0	1.2	2.2	Not available		
40-49 ชั่วโมง	1,859.4	448.7	6.2	564.5	7.7	9.3	233.9	242.9	82.7	49.8	9.5	21.5	40-49 hours		
มี	6.2	1.7	-	2.4	-	-	1.9	-	-	-	-	-	Available		
ไม่มี	1,853.2	447.0	6.2	562.1	7.7	9.3	231.9	242.9	82.7	49.8	9.5	21.5	Not available		
50 ชั่วโมงขึ้นไป	904.0	182.7	1.8	300.3	0.2	0.2	57.3	154.4	71.6	54.5	1.8	1.9	50 hours and over		
มี	0.9	0.2	-	-	-	-	-	0.2	-	-	-	-	Available		
ไม่มี	903.1	182.5	1.8	300.3	0.2	0.2	57.3	154.2	71.6	54.5	1.8	1.9	Not available		

หน่วยนับพัน - In Thousands



ตารางที่ 10 จำนวนผู้จ้างงาน จำนวนคนอุตสาหกรรม จำนวนชั่วโมงทำงานต่อสัปดาห์ การมีเวลาพักผ่อนและต้องการทำงานเพิ่มขึ้น เพศ และเขตการปกครอง ภาคกลาง (ต่อ)

TABLE 10 EMPLOYED PERSONS BY INDUSTRY, HOURS WORKED PER WEEK, AVAILABILITY FOR ADDITIONAL WORK, SEX AND AREA, CENTRAL REGION (Contd.)

ไตรมาสที่ 2/2558 - Quarter 2/2015	จำนวนชั่วโมงทำงาน เพศ และ การมีเวลาพักผ่อน และต้องการทำงานเพิ่มขึ้น	เขตเทศบาล Non-municipal Area										รวม	เกษตรกรรม และประมง Agriculture	การขุดเจาะ เหมืองแร่ Mining	การทำ เหมืองแร่ Mining	การผลิต Manufacturing	ไฟฟ้า ก๊าซ ไอน้ำระบบอื่น Electricity	การจัดเก็บน้ำเสีย และขยะ Water supply sewage, waste	อุตสาหกรรม การก่อสร้าง Construction	อุตสาหกรรม การขนส่ง การขนถ่าย Transport, storage	การขนส่งและ สถานที่เก็บ Transportation and storage	ที่พักแรมและ บริการที่จอดรถ Accommodation and food service	ข้อมูลข่าวสาร และการสื่อสาร Information and communication	กิจกรรมการเงินและ การประกันภัย Financial intermediation	HOURS WORKED, SEX AND AVAILABILITY FOR ADDITIONAL WORK
		ชนกรรม (หญิง)	Total	การขุดเจาะ เหมืองแร่ Mining	การทำ เหมืองแร่ Mining	การผลิต Manufacturing	ไฟฟ้า ก๊าซ ไอน้ำระบบอื่น Electricity	การจัดเก็บน้ำเสีย และขยะ Water supply sewage, waste	อุตสาหกรรม การก่อสร้าง Construction	อุตสาหกรรม การขนส่ง การขนถ่าย Transport, storage	การขนส่งและ สถานที่เก็บ Transportation and storage														
	ชนกรรม (หญิง)	2,845.7	729.7	1.8	883.3	3.5	6.6	53.1	415.0	26.2	248.5	3.9	39.3	39.3	Available										
	มี	21.1	11.6	-	6.1	-	0.3	-	0.2	-	-	-	-	-	Available										
	ไม่มี	2,824.6	718.1	1.8	877.2	3.5	6.4	53.1	414.8	26.2	248.5	3.9	39.3	Not available											
	มีจนกระทั่งถึงชั่วโมงทำงาน	18.5	6.6	-	4.1	-	-	0.2	0.2	-	1.6	-	-	With job not work											
	มี	1.4	1.4	-	-	-	-	-	-	-	-	-	-	Available											
	ไม่มี	17.2	5.3	-	4.1	-	-	0.2	0.2	-	1.6	-	-	Not available											
	1-9 ชั่วโมง	5.6	2.1	-	-	-	-	-	-	-	0.6	-	-	1-9 hours											
	มี	0.1	-	-	-	-	-	-	-	-	-	-	-	Available											
	ไม่มี	5.5	2.1	-	-	-	-	-	-	-	0.6	-	-	Not available											
	10-19 ชั่วโมง	27.8	18.5	-	2.0	-	-	0.4	1.9	-	0.8	-	-	10-19 hours											
	มี	1.6	0.7	-	-	-	-	-	0.1	-	-	-	-	Available											
	ไม่มี	26.3	17.7	-	2.0	-	-	0.4	1.9	-	0.8	-	-	Not available											
	20-29 ชั่วโมง	141.0	91.4	-	10.1	0.2	0.8	0.5	8.6	1.2	7.1	-	0.4	20-29 hours											
	มี	2.9	2.2	-	-	-	0.3	-	-	-	-	-	-	Available											
	ไม่มี	138.1	89.2	-	10.1	0.2	0.5	0.5	8.6	1.2	7.1	-	0.4	Not available											
	30-34 ชั่วโมง	125.5	67.2	-	15.5	0.4	-	2.4	11.5	0.7	8.0	-	1.8	30-34 hours											
	มี	3.0	2.7	-	0.3	-	-	-	-	-	-	-	-	Available											
	ไม่มี	122.4	64.5	-	15.2	0.4	-	2.4	11.5	0.7	8.0	-	1.8	Not available											
	35-39 ชั่วโมง	305.1	134.9	-	23.2	1.4	1.2	1.5	20.7	1.2	16.9	0.5	3.2	35-39 hours											
	มี	1.5	1.5	-	-	-	-	-	-	-	-	-	-	Available											
	ไม่มี	303.6	133.4	-	23.2	1.4	1.2	1.5	20.7	1.2	16.9	0.5	3.2	Not available											
	40-49 ชั่วโมง	1,506.8	310.8	0.9	509.8	1.4	4.7	39.7	196.5	20.2	117.2	3.0	33.1	40-49 hours											
	มี	10.1	2.8	-	5.8	-	-	-	-	-	-	-	-	Available											
	ไม่มี	1,496.7	308.0	0.9	504.0	1.4	4.7	39.7	196.5	20.2	117.2	3.0	33.1	Not available											
	50 ชั่วโมงขึ้นไป	715.5	98.3	0.9	278.7	-	-	8.4	175.5	2.9	96.5	0.5	0.7	50 hours and over											
	มี	0.5	0.4	-	-	-	-	-	0.1	-	-	-	-	Available											
	ไม่มี	715.0	97.9	0.9	278.7	-	-	8.4	175.4	2.9	96.5	0.5	0.7	Not available											

หน่วยนับพัน - In Thousands

ตารางที่ 10 จำนวนผู้จ้างทำ งานตามอุตสาหกรรม จำนวนชั่วโมงทำงานต่อสัปดาห์ การมีเวลาพักผ่อนและทำงานที่บ้าน พื้นที่ และเขตการปกครอง ภาคกลาง (ต่อ)

TABLE 10 EMPLOYED PERSONS BY INDUSTRY, HOURS WORKED PER WEEK, AVAILABILITY FOR ADDITIONAL WORK, SEX AND AREA, CENTRAL REGION (Contd.)

ไตรมาสที่ 2/2558 - Quarter 2/2015

หน่วยนับพัน - In Thousands

จำนวนชั่วโมงทำงาน เพศ และ การมีเวลาพักผ่อน และทำงานที่บ้าน	กิจกรรม อสังหาริมทรัพย์ Real estate activities	กิจกรรมทางวิชาชีพ และเทคนิค Professional/scientific technical activities	การบริหารสนับสนุน และสนับสนุน Administrative and support service activities	การบริหารราชการ ป้องกันประเทศ Public admin- istration defence	อุตสาหกรรม (ต่อ) Industry (Contd.)		บริการด้านอื่นๆ Other service	งานในครัวเรือน Activities of household	กิจกรรมของ องค์กร Extra- territorial	ไม่ทราบ Unknown	HOURS WORKED, SEX AND AVAILABILITY FOR ADDITIONAL WORK TOTAL (MALE)
					การศึกษา Education	ศิลปะ ความบันเทิง และนันทนาการ Art, entertainment					
ชายรวม (ชาย)	5.3	17.6	55.3	142.5	55.4	18.4	26.8	55.4	3.1	1.8	Available
มี	-	-	0.5	0.5	0.3	-	0.1	0.7	-	-	Available
ไม่มี	5.3	17.6	52.9	142.0	55.1	18.4	26.7	52.6	3.1	1.8	Not available
มีจำนวนชั่วโมงไม่ทำงาน	-	-	-	-	3.2	-	-	-	-	-	With job not work
มี	-	-	-	-	-	-	-	-	-	-	Available
ไม่มี	-	-	-	-	3.2	-	-	-	-	-	Not available
1-9 ชั่วโมง	-	-	-	0.3	1.8	-	0.1	0.2	0.1	-	1-9 hours
มี	-	-	-	-	-	-	-	-	-	-	Available
ไม่มี	-	-	-	0.3	1.8	-	0.1	0.2	0.1	-	Not available
10-19 ชั่วโมง	-	-	0.2	0.6	1.7	-	0.5	0.5	-	-	10-19 hours
มี	-	-	-	-	-	-	-	-	-	-	Available
ไม่มี	-	-	0.2	0.6	1.7	-	0.5	0.5	-	-	Not available
20-29 ชั่วโมง	-	0.4	0.5	7.1	4.0	0.6	3.5	2.0	0.3	-	20-29 hours
มี	-	-	0.4	-	-	-	0.1	-	-	-	Available
ไม่มี	-	0.4	0.2	7.1	4.0	0.6	3.4	2.0	0.3	-	Not available
30-34 ชั่วโมง	-	0.4	1.1	1.3	1.4	0.8	1.9	4.2	-	-	30-34 hours
มี	-	-	-	-	-	-	-	0.7	-	-	Available
ไม่มี	-	0.4	1.1	1.3	1.4	0.8	1.9	3.5	-	-	Not available
35-39 ชั่วโมง	-	3.4	0.4	52.7	14.0	2.5	3.2	2.5	0.7	-	35-39 hours
มี	-	-	-	-	0.3	-	-	-	-	-	Available
ไม่มี	-	3.4	0.4	52.7	13.8	2.5	3.2	2.5	0.7	-	Not available
40-49 ชั่วโมง	1.5	12.2	22.7	62.2	28.0	10.7	12.6	29.7	1.2	1.8	40-49 hours
มี	-	-	0.1	-	-	-	-	-	-	-	Available
ไม่มี	1.5	12.2	22.6	62.2	28.0	10.7	12.6	29.7	1.2	1.8	Not available
50 ชั่วโมงขึ้นไป	3.8	1.3	28.5	18.3	1.4	3.9	5.1	14.3	0.8	-	50 hours and over
มี	-	-	-	0.5	-	-	-	-	-	-	Available
ไม่มี	3.8	1.3	28.5	17.8	1.4	3.9	5.1	14.3	0.8	-	Not available

ตารางที่ 10 จำนวนผู้จ้างทำ งานตามอุตสาหกรรม จำนวนชั่วโมงทำงานต่อสัปดาห์ การมีเวลาเหลือและต้องการทำงานเพิ่มขึ้น เขต และเขตการปกครอง ภาคกลาง (ต่อ)

TABLE 10 EMPLOYED PERSONS BY INDUSTRY, HOURS WORKED PER WEEK, AVAILABILITY FOR ADDITIONAL WORK, SEX AND AREA, CENTRAL REGION (Contd.)

หน่วยนับพัน - In Thousands

จำนวนชั่วโมงทำงาน เพศ และ การมีเวลาเหลือ และต้องการทำงานเพิ่มขึ้น	อุตสาหกรรม (ต่อ) Industry (Contd.)											รวม รวม รวม
	กิจกรรม อสังหาริมทรัพย์ Real estate activities	กิจกรรมทางวิชาชีพ และเทคนิค Professional/scientific technical activities	การบริหารสนับสนุน และสนับสนุน Administrative and support service activities	การบริหารราชการ และป้องกันประเทศ Public admin- istration/defence	การศึกษา Education	อุตสาหกรรมสุขภาพ และสังคม Health and social work	ศิลปะ ความบันเทิง และนันทนาการ Art, entertainment	บริการอื่น ๆ Other service	งานในครัวเรือน Activities of household	กิจกรรมของ องค์กร Extra- territorial	ไม่ทราบ Unknown	
ทั้งหมด (หญิง)	12.4	17.2	24.7	88.7	111.9	65.5	25.9	65.5	18.5	-	4.6	TOTAL (FEMALE)
มี	0.2	-	0.1	0.2	0.5	0.2	-	1.7	-	-	-	Available
ไม่มี	12.2	17.2	24.6	88.6	111.4	65.3	25.9	63.8	18.5	-	4.6	Not available
มีจำนวนชั่วโมงไม่ทำงาน	-	-	-	0.5	5.5	-	-	-	-	-	-	With job not work
มี	-	-	-	-	-	-	-	-	-	-	-	Available
ไม่มี	-	-	-	0.5	5.5	-	-	-	-	-	-	Not available
1-9 ชั่วโมง	-	-	0.1	-	2.4	-	-	0.4	-	-	-	1-9 hours
มี	-	-	0.1	-	2.4	-	-	0.4	-	-	-	Available
ไม่มี	-	-	-	-	-	-	-	-	-	-	-	Not available
10-19 ชั่วโมง	0.2	-	-	0.7	1.7	1.0	0.1	0.4	0.1	-	-	10-19 hours
มี	0.2	-	-	-	0.2	0.2	-	0.3	-	-	-	Available
ไม่มี	-	-	-	0.7	1.7	0.8	0.1	0.1	0.1	-	-	Not available
20-29 ชั่วโมง	0.2	0.2	-	7.9	6.8	2.3	1.9	1.2	0.3	-	-	20-29 hours
มี	-	-	-	0.1	-	-	-	0.4	-	-	-	Available
ไม่มี	0.2	0.2	-	7.8	6.8	2.3	1.9	0.8	0.3	-	-	Not available
30-34 ชั่วโมง	0.6	0.8	0.2	1.2	4.6	1.8	3.1	3.7	1.4	-	0.6	30-34 hours
มี	-	-	-	-	-	-	-	0.1	-	-	-	Available
ไม่มี	0.6	0.8	0.2	1.2	4.6	1.8	3.1	3.6	1.4	-	0.6	Not available
35-39 ชั่วโมง	2.3	2.1	1.1	35.6	31.9	18.5	2.8	4.9	1.4	-	-	35-39 hours
มี	-	-	-	-	-	-	-	-	-	-	-	Available
ไม่มี	2.3	2.1	1.1	35.6	31.9	18.5	2.8	4.9	1.4	-	-	Not available
40-49 ชั่วโมง	8.1	12.8	19.6	37.3	57.4	31.3	14.3	34.3	10.5	-	3.8	40-49 hours
มี	-	-	-	0.1	0.5	-	-	1.0	-	-	-	Available
ไม่มี	8.1	12.8	19.6	37.2	56.9	31.3	14.3	33.4	10.5	-	3.8	Not available
50 ชั่วโมงขึ้นไป	1.0	1.3	3.7	5.5	1.7	10.6	3.7	20.6	4.9	-	0.2	50 hours and over
มี	-	-	-	-	-	-	-	-	-	-	-	Available
ไม่มี	1.0	1.3	3.7	5.5	1.7	10.6	3.7	20.6	4.9	-	0.2	Not available

ตารางที่ 11 จำนวนผู้ปฏิบัติงาน จำนวนชั่วโมงทำงานต่อสัปดาห์ การมีเวลาเหลือพอและต้องการทำงานเพิ่มขึ้น ภาคกลาง

TABLE 11 EMPLOYED PERSONS BY WORK STATUS, HOURS WORKED PER WEEK, AVAILABILITY FOR ADDITIONAL WORK, CENTRAL REGION

ไตรมาสที่ 2/2558 : Quarter 2/2015

หน่วยเป็นพัน : In Thousands

จำนวนชั่วโมงทำงาน และ การมีเวลาเหลือพอ และต้องการทำงานเพิ่มขึ้น	สถานภาพการทำงาน Work Status							HOURS WORKED, AND AVAILABILITY FOR ADDITIONAL WORK
	รวม	นายจ้าง Employer	ลูกจ้างรัฐบาล Government Employee	ลูกจ้างเอกชน Private Employee	ทำงานส่วนตัว Own Account Worker	ช่วยธุรกิจครอบครัว Unpaid Family Worker	การรวมกลุ่ม Producers' Cooperatives	
ยอดรวม	11,549.2	347.2	1,001.1	5,951.5	2,823.3	1,423.1	3.0	TOTAL
มี	60.2	0.8	1.5	31.8	19.4	6.7	-	Available
ไม่มี	11,489.0	346.4	999.6	5,919.7	2,803.9	1,416.4	3.0	Not available
มีงานประจำแต่ไม่ได้ทำงาน	70.2	3.7	14.9	15.6	36.1	-	-	With job not work
มี	7.0	0.8	-	1.5	4.8	-	-	Available
ไม่มี	63.2	2.9	14.9	14.2	31.4	-	-	Not available
1-9 ชั่วโมง	12.6	0.6	4.5	3.7	2.4	1.3	0.2	1-9 hours
มี	0.4	-	-	0.3	0.2	-	-	Available
ไม่มี	12.2	0.6	4.5	3.4	2.3	1.3	0.2	Not available
10-19 ชั่วโมง	81.0	0.7	9.7	14.1	36.5	20.0	-	10-19 hours
มี	3.4	-	-	2.3	0.5	0.6	-	Available
ไม่มี	77.6	0.7	9.7	11.8	36.0	19.4	-	Not available
20-29 ชั่วโมง	393.0	10.2	61.0	68.7	146.4	106.7	-	20-29 hours
มี	11.0	-	0.4	5.1	3.0	2.6	-	Available
ไม่มี	382.0	10.2	60.6	63.7	143.4	104.1	-	Not available
30-34 ชั่วโมง	380.4	9.7	20.6	114.6	139.1	96.2	0.3	30-34 hours
มี	9.0	-	-	3.6	4.2	1.2	-	Available
ไม่มี	371.5	9.7	20.6	111.1	134.9	95.0	0.3	Not available
35-39 ชั่วโมง	978.6	19.2	337.9	132.4	313.2	175.5	0.4	35-39 hours
มี	4.6	-	0.3	1.0	1.4	2.0	-	Available
ไม่มี	974.0	19.2	337.7	131.5	311.8	173.5	0.4	Not available
40-49 ชั่วโมง	6,352.2	205.3	485.1	3,977.5	1,103.4	578.8	2.1	40-49 hours
มี	22.2	-	0.4	17.6	3.9	0.3	-	Available
ไม่มี	6,330.0	205.3	484.7	3,959.9	1,099.5	578.4	2.1	Not available
50 ชั่วโมงขึ้นไป	3,281.2	97.8	67.6	1,624.8	1,046.3	444.7	-	50 hours and over
มี	2.7	-	0.5	0.6	1.6	-	-	Available
ไม่มี	3,278.6	97.8	67.1	1,624.1	1,044.8	444.7	-	Not available

ตารางที่ 11 จำนวนผู้มีงานทำ จำแนกตามสถานภาพการทำงาน จำนวนชั่วโมงทำงานต่อสัปดาห์ การมีเวลาเหลือพอและต้องการทำงานเพิ่มขึ้น และเพศ ภาคกลาง  
TABLE 11 EMPLOYED PERSONS BY WORK STATUS, HOURS WORKED PER WEEK, AVAILABILITY FOR ADDITIONAL WORK AND SEX, CENTRAL REGION

จำนวนชั่วโมงทำงาน เพศ และ การมีเวลาเหลือพอ และต้องการทำงานเพิ่มขึ้น	รวม	สถานภาพการทำงาน Work Status						HOURS WORKED, SEX AND AVAILABILITY FOR ADDITIONAL WORK
		นายจ้าง Employer	ลูกจ้างรัฐบาล Government Employee	ลูกจ้างเอกชน Private Employee	ทำงานส่วนตัว Own Account Worker	ช่วยเหลือ ครอบครัว Unpaid Family Worker	กรรมการกลุ่ม Members of Producers' Cooperatives	
ชาย	6,241.9	273.5	501.5	3,286.0	1,611.0	568.4	1.5	TOTAL (MALE)
มี	27.6	0.8	0.9	13.8	10.2	1.9	-	Available
ไม่มี	6,214.4	272.8	500.7	3,272.1	1,600.8	566.5	1.5	Not available
มีงานประจำแต่ไม่ได้ทำงาน	38.9	2.8	6.1	6.4	23.6	-	-	With job not work Available
มี	3.9	0.8	-	1.2	1.9	-	-	Available
ไม่มี	35.0	2.1	6.1	5.2	21.6	-	-	Not available
1-9 ชั่วโมง	5.5	-	2.0	1.4	1.3	0.6	0.2	1-9 hours
มี	0.3	-	-	0.1	0.2	-	-	Available
ไม่มี	5.2	-	2.0	1.3	1.1	0.6	0.2	Not available
10-19 ชั่วโมง	40.3	0.6	3.9	6.5	23.8	5.6	-	10-19 hours
มี	1.0	-	-	1.0	0.1	-	-	Available
ไม่มี	39.3	0.6	3.9	5.6	23.8	5.6	-	Not available
20-29 ชั่วโมง	193.2	7.1	28.6	36.7	83.4	37.3	-	20-29 hours
มี	5.1	-	-	2.3	2.2	0.6	-	Available
ไม่มี	188.1	7.1	28.6	34.4	81.3	36.7	-	Not available
30-34 ชั่วโมง	190.1	6.8	9.7	53.4	81.1	38.9	0.2	30-34 hours
มี	5.4	-	-	1.8	2.8	0.8	-	Available
ไม่มี	184.7	6.8	9.7	51.6	78.3	38.0	0.2	Not available
35-39 ชั่วโมง	490.3	12.2	157.1	65.3	181.4	74.4	-	35-39 hours
มี	1.3	-	0.3	0.2	0.5	0.3	-	Available
ไม่มี	489.0	12.2	156.8	65.0	180.9	74.1	-	Not available
40-49 ชั่วโมง	3,471.2	173.7	252.3	2,169.7	641.8	232.6	1.0	40-49 hours
มี	8.8	-	0.1	7.1	1.5	0.1	-	Available
ไม่มี	3,462.3	173.7	252.2	2,162.5	640.3	232.5	1.0	Not available
50 ชั่วโมงขึ้นไป	1,812.5	70.4	41.8	946.6	574.6	179.1	-	50 hours and over
มี	1.8	-	0.5	0.1	1.2	-	-	Available
ไม่มี	1,810.8	70.4	41.3	946.6	573.4	179.1	-	Not available
หญิง	5,307.3	73.6	499.6	2,665.5	1,212.3	854.7	1.5	TOTAL (FEMALE)
มี	32.6	-	0.6	18.0	9.2	4.8	-	Available
ไม่มี	5,274.7	73.6	499.0	2,647.5	1,203.1	849.9	1.5	Not available
มีงานประจำแต่ไม่ได้ทำงาน	31.4	0.8	8.8	9.3	12.6	-	-	With job not work Available
มี	3.1	-	-	0.3	2.8	-	-	Available
ไม่มี	28.3	0.8	8.8	9.0	9.7	-	-	Not available
1-9 ชั่วโมง	7.1	0.6	2.5	2.3	1.1	0.6	-	1-9 hours
มี	0.1	-	-	0.1	-	-	-	Available
ไม่มี	7.0	0.6	2.5	2.2	1.1	0.6	-	Not available
10-19 ชั่วโมง	40.6	0.2	5.8	7.6	12.7	14.4	-	10-19 hours
มี	2.3	-	-	1.3	0.4	0.6	-	Available
ไม่มี	38.3	0.2	5.8	6.3	12.3	13.9	-	Not available
199.8	3.1	3.1	32.4	32.0	62.9	69.4	-	20-29 hours
มี	5.9	-	0.4	2.8	0.8	2.0	-	Available
ไม่มี	193.9	3.1	32.0	29.3	62.1	67.4	-	Not available
190.4	2.9	10.9	61.2	58.0	57.4	57.4	0.1	30-34 hours
มี	3.6	-	-	1.8	1.4	0.4	-	Available
ไม่มี	186.8	2.9	10.9	59.4	56.5	57.0	0.1	Not available
488.3	7.1	180.9	67.2	131.8	101.1	101.1	0.4	35-39 hours
มี	3.3	-	-	0.7	0.9	1.7	-	Available
ไม่มี	485.0	7.1	180.9	66.5	130.9	99.4	0.4	Not available
2,881.0	31.6	232.8	1,807.8	461.6	346.2	346.2	1.1	40-49 hours
13.3	0.3	0.3	10.4	2.4	0.2	0.2	-	Available
2,867.7	31.6	232.5	1,797.4	459.2	346.0	346.0	1.1	Not available
1,468.7	27.5	25.8	678.1	471.7	265.6	265.6	-	50 hours and over
0.9	-	-	0.6	0.4	-	-	-	Available
ไม่มี	1,467.8	27.5	25.8	677.6	471.4	265.6	-	Not available

ไตรมาสที่ 2/2558 : Quarter 2/2015

หน่วยนับพัน : In Thousands

ตารางที่ 11 จำนวนผู้มีงานทำ จำแนกตามสถานภาพการทำงาน จำนวนชั่วโมงทำงานต่อสัปดาห์ การมีเวลาเหลือพอและต้องการทำงานเพิ่มขึ้น เขต และเขตการปกครอง ภาคกลาง (ต่อ)

TABLE 11 EMPLOYED PERSONS BY WORK STATUS, HOURS WORKED PER WEEK, AVAILABILITY FOR ADDITIONAL WORK, SEX AND AREA, CENTRAL REGION (Contd.)

ไตรมาสที่ 2/2558 : Quarter 2/2015

ในเขตเทศบาล MUNICIPAL AREA

หน่วยเป็นพัน : in Thousands

จำนวนชั่วโมงทำงาน เพศ และ การมีเวลาเหลือพอ และต้องการทำงานเพิ่มขึ้น	รวม	สถานภาพการทำงาน				Work Status		ช่วยธุรกิจ ครอบครัว Unpaid Family Worker	การรวมกลุ่ม Members of Producers' Cooperatives	HOURS WORKED, SEX AND AVAILABILITY FOR ADDITIONAL WORK
		นายจ้าง Employer	ลูกจ้างรัฐบาล Government Employee	ลูกจ้างเอกชน Private Employee	ทำงานส่วนตัว Own Account Worker	Government Employee	Private Employee			
ยอดรวม (ชาย)	2,836.2	129.3	249.1	1,619.5	630.4	206.6	1.3	TOTAL (MALE)		
มี	9.6	-	0.1	4.0	4.3	1.3	-	Available		
ไม่มี	2,826.6	129.3	249.0	1,615.6	626.2	205.3	1.3	Not available		
มีงานประจำแต่ไม่ได้ทำงาน	15.9	0.9	2.6	3.7	8.7	-	-	With job not work		
มี	1.5	-	-	0.4	1.0	-	-	Available		
ไม่มี	14.5	0.9	2.6	3.3	7.7	-	-	Not available		
1-9 ชั่วโมง	1.0	-	-	0.3	0.5	0.0	0.2	1-9 hours		
มี	0.3	-	-	0.1	0.2	-	-	Available		
ไม่มี	0.7	-	-	0.2	0.3	0.0	0.2	Not available		
10-19 ชั่วโมง	11.7	0.3	1.6	2.1	6.4	1.4	-	10-19 hours		
มี	0.5	-	-	0.4	0.1	-	-	Available		
ไม่มี	11.2	0.3	1.6	1.6	6.3	1.4	-	Not available		
20-29 ชั่วโมง	50.3	1.4	13.8	10.6	17.4	7.1	-	20-29 hours		
มี	1.3	-	-	0.4	0.6	0.3	-	Available		
ไม่มี	49.0	1.4	13.8	10.2	16.9	6.8	-	Not available		
30-34 ชั่วโมง	59.2	1.4	6.5	21.4	20.1	9.9	-	30-34 hours		
มี	2.1	-	-	0.7	0.5	0.8	-	Available		
ไม่มี	57.1	1.4	6.5	20.7	19.5	9.1	-	Not available		
35-39 ชั่วโมง	177.7	3.1	76.4	22.4	57.6	18.3	-	35-39 hours		
มี	0.4	-	-	0.2	0.1	0.1	-	Available		
ไม่มี	177.3	3.1	76.4	22.2	57.5	18.2	-	Not available		
40-49 ชั่วโมง	1,611.8	88.4	132.0	1,048.7	252.9	88.8	1.0	40-49 hours		
มี	2.7	-	0.1	1.7	0.9	-	-	Available		
ไม่มี	1,609.1	88.4	131.9	1,047.0	252.0	88.8	1.0	Not available		
50 ชั่วโมงขึ้นไป	908.6	33.8	16.3	510.4	266.9	81.1	-	50 hours and over		
มี	0.9	-	-	-	0.9	-	-	Available		
ไม่มี	907.7	33.8	16.3	510.4	266.0	81.1	-	Not available		

ตารางที่ 11 จำนวนผู้มีงานทำ จำแนกตามสถานภาพการทำงาน จำนวนชั่วโมงทำงานต่อสัปดาห์ การมีเวลาเหลือพอและต้องการทำงานเพิ่มขึ้น เขต และเขตการปกครอง ภาคกลาง (ต่อ)

TABLE 11 EMPLOYED PERSONS BY WORK STATUS, HOURS WORKED PER WEEK, AVAILABILITY FOR ADDITIONAL WORK, SEX AND AREA, CENTRAL REGION (Contd.)

ไตรมาสที่ 2/2558 : Quarter 2/2015

ไม่เขตเทศบาล MUNICIPAL AREA

หน่วยเป็นพัน : in Thousands

จำนวนชั่วโมงทำงาน เพศ และ การมีเวลาเหลือพอ และต้องการทำงานเพิ่มขึ้น	รวม Total	สถานภาพการทำงาน Work Status				ช่วยธุรกิจ ครอบครัว Unpaid Family Worker	การรวมกลุ่ม Members of Producers' Cooperatives	HOURS WORKED, SEX AND AVAILABILITY FOR ADDITIONAL WORK
		นายจ้าง Employer	ลูกจ้างรัฐบาล Government Employee	ลูกจ้างเอกชน Private Employee	ทำงานส่วนตัว Own Account Worker			
ยอดรวม (หญิง)	2,461.6	34.5	245.5	1,339.0	529.1	312.9	0.5	TOTAL (FEMALE)
มี	11.5	-	0.2	6.5	2.7	2.2	-	Available
ไม่มี	2,450.0	34.5	245.4	1,332.5	526.4	310.8	0.5	Not available
มีงานประจำแต่ไม่ได้ทำงาน	12.9	0.8	3.7	3.3	5.0	-	-	With job not work
มี	1.7	-	-	0.3	1.5	-	-	Available
ไม่มี	11.1	0.8	3.7	3.1	3.6	-	-	Not available
1-9 ชั่วโมง	1.5	-	0.3	0.5	0.4	0.3	-	1-9 hours
มี	-	-	-	-	-	-	-	Available
ไม่มี	1.5	-	0.3	0.5	0.4	0.3	-	Not available
10-19 ชั่วโมง	12.8	0.0	2.9	2.8	4.2	3.0	-	10-19 hours
มี	0.8	-	-	0.8	-	-	-	Available
ไม่มี	12.0	0.0	2.9	2.0	4.2	3.0	-	Not available
20-29 ชั่วโมง	58.8	0.9	14.6	11.1	18.5	13.6	-	20-29 hours
มี	3.1	-	-	1.6	0.7	0.8	-	Available
ไม่มี	55.8	0.9	14.6	9.6	17.8	12.8	-	Not available
30-34 ชั่วโมง	64.9	1.0	5.0	24.5	16.1	18.2	0.1	30-34 hours
มี	0.6	-	-	0.6	-	-	-	Available
ไม่มี	64.4	1.0	5.0	24.0	16.1	18.2	0.1	Not available
35-39 ชั่วโมง	183.2	1.0	91.2	21.1	40.9	29.0	-	35-39 hours
มี	1.8	-	-	0.3	0.2	1.3	-	Available
ไม่มี	181.5	1.0	91.2	20.9	40.7	27.7	-	Not available
40-49 ชั่วโมง	1,374.2	14.7	118.4	917.5	202.6	120.6	0.4	40-49 hours
มี	3.2	-	0.2	2.6	0.3	0.0	-	Available
ไม่มี	1,371.0	14.7	118.2	914.9	202.3	120.6	0.4	Not available
50 ชั่วโมงขึ้นไป	753.2	16.0	9.6	358.1	241.4	128.2	-	50 hours and over
มี	0.4	-	-	0.4	-	-	-	Available
ไม่มี	752.8	16.0	9.6	357.7	241.4	128.2	-	Not available

ตารางที่ 11 จำนวนผู้มีงานทำ จำแนกตามสถานภาพการทำงาน จำนวนชั่วโมงทำงานต่อสัปดาห์ การมีเวลาเหลือพอและต้องการทำงานเพิ่มขึ้น เพศ และเขตการปกครอง ภาคกลาง (ต่อ)

TABLE 11 EMPLOYED PERSONS BY WORK STATUS, HOURS WORKED PER WEEK, AVAILABILITY FOR ADDITIONAL WORK, SEX AND AREA, CENTRAL REGION (Contd.)

ไตรมาสที่ 2/2558 : Quarter 2/2015

นอกเขตเทศบาล NON-MUNICIPAL AREA

หน่วยเป็นพัน : In Thousands

จำนวนชั่วโมงทำงาน เพศ และ การมีเวลาเหลือพอ และต้องการทำงานเพิ่มขึ้น	สถานภาพการทำงาน Work Status							การรวมกลุ่ม Members of Producers' Cooperatives	HOURS WORKED, SEX AND AVAILABILITY FOR ADDITIONAL WORK
	รวม Total	นายจ้าง Employer	ลูกจ้างรัฐบาล Government Employee	ลูกจ้างเอกชน Private Employee	ทำงานส่วนตัว Own Account Worker	ชวชนธุรกิจ ครอบครัว Unpaid Family Worker			
ยอดรวม (ชาย)	3,405.8	144.2	252.4	1,666.5	980.6	361.9	0.2	TOTAL (MALE)	
มี	18.0	0.8	0.8	9.9	6.0	0.6	-	Available	
ไม่มี	3,387.8	143.4	251.6	1,656.6	974.7	361.3	0.2	Not available	
มีงานประจำแต่ไม่ได้ทำงาน	22.9	2.0	3.5	2.7	14.9	-	-	With job not work	
มี	2.4	0.8	-	0.8	0.9	-	-	Available	
ไม่มี	20.5	1.2	3.5	1.9	14.0	-	-	Not available	
1-9 ชั่วโมง	4.5	-	2.0	1.1	0.8	0.6	-	1-9 hours	
มี	-	-	-	-	-	-	-	Available	
ไม่มี	4.5	-	2.0	1.1	0.8	0.6	-	Not available	
10-19 ชั่วโมง	28.6	0.2	2.3	4.5	17.5	4.2	-	10-19 hours	
มี	0.5	-	-	0.5	-	-	-	Available	
ไม่มี	28.1	0.2	2.3	3.9	17.5	4.2	-	Not available	
20-29 ชั่วโมง	142.9	5.7	14.9	26.1	66.0	30.2	-	20-29 hours	
มี	3.8	-	-	1.9	1.6	0.3	-	Available	
ไม่มี	139.2	5.7	14.9	24.2	64.4	29.9	-	Not available	
30-34 ชั่วโมง	130.9	5.4	3.2	32.0	61.0	29.0	0.2	30-34 hours	
มี	3.3	-	-	1.1	2.2	-	-	Available	
ไม่มี	127.6	5.4	3.2	30.9	58.8	29.0	0.2	Not available	
35-39 ชั่วโมง	312.6	9.0	80.7	42.9	123.8	56.1	-	35-39 hours	
มี	0.9	-	0.3	0.1	0.4	0.3	-	Available	
ไม่มี	311.6	9.0	80.4	42.8	123.5	55.9	-	Not available	
40-49 ชั่วโมง	1,859.4	85.3	120.4	1,121.0	388.9	143.8	-	40-49 hours	
มี	6.2	-	-	5.5	0.6	0.1	-	Available	
ไม่มี	1,853.2	85.3	120.4	1,115.5	388.3	143.7	-	Not available	
50 ชั่วโมงขึ้นไป	904.0	36.6	25.5	436.2	307.7	98.0	-	50 hours and over	
มี	0.9	-	0.5	0.1	0.3	-	-	Available	
ไม่มี	903.1	36.6	25.0	436.1	307.4	98.0	-	Not available	



ตารางที่ 11 จำนวนผู้มีงานทำ จำแนกตามสถานภาพการทำงาน จำนวนชั่วโมงทำงานต่อสัปดาห์ การมีเวลาเหลือพอและต้องการทำงานเพิ่มขึ้น เพศ และเขตการปกครอง ภาคกลาง (ต่อ)

TABLE 11 EMPLOYED PERSONS BY WORK STATUS, HOURS WORKED PER WEEK, AVAILABILITY FOR ADDITIONAL WORK, SEX AND AREA, CENTRAL REGION (Contd.)

ไตรมาสที่ 2/2558 : Quarter 2/2015

นอกเขตเทศบาล NON-MUNICIPAL AREA

หน่วยเป็นพัน : In Thousands

จำนวนชั่วโมงทำงาน เพศ และ การมีเวลาเหลือพอ และต้องการทำงานเพิ่มขึ้น	สถานภาพการทำงาน Work Status							การรวมกลุ่ม Members of Producers' Cooperatives	HOURS WORKED, SEX AND AVAILABILITY FOR ADDITIONAL WORK
	รวม Total	นายจ้าง Employer	ลูกจ้างรัฐบาล Government Employee	ลูกจ้างเอกชน Private Employee	ทำงานส่วนตัว Own Account Worker	ช่วยธุรกิจ ครอบครัว Unpaid Family Worker	เกษตรกร Members of Producers' Cooperatives		
ยอดรวม (หญิง)	2,845.7	39.1	254.1	1,326.5	683.2	541.8	1.0	TOTAL (FEMALE)	
มี	21.1	-	0.5	11.5	6.5	2.6	-	Available	
ไม่มี	2,824.6	39.1	253.6	1,315.0	676.7	539.1	1.0	Not available	
มีงานประจำแต่ไม่ได้ทำงาน	18.5	-	5.1	5.9	7.5	-	-	With job not work	
มี	1.4	-	-	-	1.4	-	-	Available	
ไม่มี	17.2	-	5.1	5.9	6.2	-	-	Not available	
1-9 ชั่วโมง	5.6	0.6	2.2	1.7	0.7	0.4	-	1-9 hours	
มี	0.1	-	-	0.1	-	-	-	Available	
ไม่มี	5.5	0.6	2.2	1.6	0.7	0.4	-	Not available	
10-19 ชั่วโมง	27.8	0.1	2.9	4.8	8.5	11.4	-	10-19 hours	
มี	1.6	-	-	0.6	0.4	0.6	-	Available	
ไม่มี	26.3	0.1	2.9	4.3	8.1	10.9	-	Not available	
20-29 ชั่วโมง	141.0	2.2	17.7	20.9	44.4	55.8	-	20-29 hours	
มี	2.9	-	0.4	1.2	0.2	1.1	-	Available	
ไม่มี	138.1	2.2	17.4	19.7	44.3	54.6	-	Not available	
30-34 ชั่วโมง	125.5	1.9	5.9	36.7	41.8	39.2	-	30-34 hours	
มี	3.0	-	-	1.2	1.4	0.4	-	Available	
ไม่มี	122.4	1.9	5.9	35.4	40.4	38.8	-	Not available	
35-39 ชั่วโมง	305.1	6.0	89.7	46.1	90.9	72.1	0.4	35-39 hours	
มี	1.5	-	-	0.5	0.7	0.4	-	Available	
ไม่มี	303.6	6.0	89.7	45.6	90.2	71.7	0.4	Not available	
40-49 ชั่วโมง	1,506.8	16.9	114.4	890.3	259.0	225.6	0.7	40-49 hours	
มี	10.1	-	0.1	7.8	2.1	0.2	-	Available	
ไม่มี	1,496.7	16.9	114.3	882.5	256.9	225.4	0.7	Not available	
50 ชั่วโมงขึ้นไป	715.5	11.5	16.2	320.0	230.4	137.4	-	50 hours and over	
มี	0.5	-	-	0.1	0.4	-	-	Available	
ไม่มี	715.0	11.5	16.2	319.9	230.0	137.4	-	Not available	

ตารางที่ 12 จำนวนผู้มีงานทำ จำนวนคนตามกลุ่มอายุ จำนวนชั่วโมงทำงานต่อสัปดาห์ การมีเวลาเหลือพอและต้องการทำงานเพิ่มขึ้น ภาคกลาง

TABLE 12 EMPLOYED PERSONS BY AGE GROUP, HOURS WORKED PER WEEK, AVAILABILITY FOR ADDITIONAL WORK, CENTRAL REGION

ไตรมาสที่ 2/2558 : Quarter 2/2015

หน่วยเป็นพัน : In Thousands

จำนวนชั่วโมงทำงาน และ การมีเวลาเหลือพอ และต้องการทำงานเพิ่มขึ้น	รวม	กลุ่มอายุ Age Group						HOURS WORKED, AND AVAILABILITY FOR ADDITIONAL WORK		
		15-19	20-24	25-29	30-34	35-39	40-49		50-59	>= 60
ยอดรวม	11,549.2	230.7	964.1	1,442.3	1,569.6	1,581.4	2,864.1	1,986.9	910.2	TOTAL
มี	60.2	0.6	4.8	4.0	7.6	8.9	16.9	12.1	5.3	Available
ไม่มี	11,489.0	230.1	959.4	1,438.3	1,562.0	1,572.5	2,847.1	1,974.8	904.9	Not available
มีงานประจำแต่ไม่ได้ทำงาน	70.2	0.4	1.4	4.4	4.1	10.6	14.1	21.5	13.8	With job not work
มี	7.0	0.1	-	0.4	0.4	0.9	1.5	2.0	1.6	Available
ไม่มี	63.2	0.3	1.4	4.0	3.7	9.7	12.5	19.5	12.2	Not available
1-9 ชั่วโมง	12.6	0.1	0.6	1.0	1.0	2.1	1.6	3.1	3.1	1-9 hours
มี	0.4	-	-	-	-	0.1	0.2	0.1	-	Available
ไม่มี	12.2	0.1	0.6	1.0	1.0	2.0	1.4	3.0	3.1	Not available
10-19 ชั่วโมง	81.0	1.7	2.0	4.6	5.1	3.8	16.3	25.2	22.3	10-19 hours
มี	3.4	-	0.1	-	0.3	1.0	0.8	0.7	0.4	Available
ไม่มี	77.6	1.7	1.9	4.6	4.7	2.8	15.5	24.5	21.9	Not available
20-29 ชั่วโมง	393.0	14.6	22.2	28.3	27.7	36.1	90.0	94.0	80.1	20-29 hours
มี	11.0	0.5	1.1	0.8	1.4	0.7	3.0	2.2	1.3	Available
ไม่มี	382.0	14.1	21.1	27.5	26.3	35.4	87.0	91.8	78.8	Not available
30-34 ชั่วโมง	380.4	9.1	23.8	26.2	34.1	41.9	100.7	81.9	62.9	30-34 hours
มี	9.0	-	0.3	0.2	1.2	0.3	1.4	4.0	1.6	Available
ไม่มี	371.5	9.1	23.4	26.0	33.0	41.6	99.3	77.9	61.3	Not available
35-39 ชั่วโมง	978.6	16.4	60.3	88.5	92.7	123.5	246.1	230.7	120.2	35-39 hours
มี	4.6	-	0.6	-	0.4	0.4	2.5	0.4	0.4	Available
ไม่มี	974.0	16.4	59.8	88.5	92.4	123.2	243.7	230.3	119.8	Not available
40-49 ชั่วโมง	6,352.2	133.1	557.0	853.2	933.3	896.6	1,602.2	1,015.8	361.0	40-49 hours
มี	22.2	-	2.6	2.7	3.2	5.4	6.3	2.0	-	Available
ไม่มี	6,330.0	133.1	554.4	850.5	930.1	891.2	1,596.0	1,013.8	361.0	Not available
50 ชั่วโมงขึ้นไป	3,281.2	55.4	296.7	436.2	471.6	466.8	793.1	514.7	246.8	50 hours and over
มี	2.7	-	-	-	0.7	0.1	1.3	0.6	-	Available
ไม่มี	3,278.6	55.4	296.7	436.2	470.9	466.7	791.8	514.1	246.8	Not available

ตารางที่ 12 จำนวนผู้มีงานทำ จำนวนตามกลุ่มอายุ จำนวนชั่วโมงทำงานต่อสัปดาห์ การมีเวลาเหลือพอและต้องการทำงานเพิ่มขึ้น และเพศ ภาคกลาง

TABLE 12 EMPLOYED PERSONS BY AGE GROUP, HOURS WORKED PER WEEK, AVAILABILITY FOR ADDITIONAL WORK AND SEX, CENTRAL REGION

ไตรมาสที่ 2/2558 : Quarter 2/2015

หน่วยเป็นพัน : In Thousands

เพศ และ การมีเวลาเหลือพอ และต้องการทำงานเพิ่มขึ้น	รวม	กลุ่มอายุ Age Group										SEX AND AVAILABILITY FOR ADDITIONAL WORK	
		15-19	20-24	25-29	30-34	35-39	40-49	50-59	>= 60	TOTAL(MALE)			
<b>ชาย</b>	<b>6,241.9</b>	<b>141.7</b>	<b>548.1</b>	<b>784.9</b>	<b>830.2</b>	<b>838.7</b>	<b>1,512.7</b>	<b>1,073.2</b>	<b>512.3</b>				
มี	27.6	3.5	2.9	3.9	3.0	5.6	4.8	3.4	3.4	Available			
ไม่มี	6,214.4	141.1	544.7	782.1	826.4	835.7	1,507.1	1,068.5	508.9	Not available			
มีงานประจำแต่ไม่ได้ทำงาน	38.9	0.4	1.2	3.0	1.4	5.5	6.4	11.9	9.1	With job not work			
มี	3.9	0.1	-	0.4	0.4	0.9	0.3	0.8	1.0	Available			
ไม่มี	35.0	0.3	1.2	2.6	1.1	4.6	6.1	11.0	8.1	Not available			
1-9 ชั่วโมง	5.5	0.1	0.5	0.5	0.7	0.6	0.6	1.4	1.4	1-9 hours			
มี	0.3	-	-	-	0.1	0.2	0.2	-	-	Available			
ไม่มี	5.2	0.1	0.5	0.5	0.7	0.2	0.5	1.4	1.4	Not available			
10-19 ชั่วโมง	40.3	0.8	1.0	3.0	2.2	2.0	8.1	10.4	12.8	10-19 hours			
มี	1.0	-	-	-	-	0.3	0.2	0.4	0.2	Available			
ไม่มี	39.3	0.8	1.0	3.0	2.2	1.7	7.9	10.0	12.7	Not available			
20-29 ชั่วโมง	193.2	8.0	12.7	15.7	13.1	18.6	42.6	43.2	39.4	20-29 hours			
มี	5.1	0.5	0.4	0.5	0.6	0.7	1.3	0.5	0.6	Available			
ไม่มี	188.1	7.5	12.3	15.2	12.4	18.0	41.3	42.7	38.8	Not available			
30-34 ชั่วโมง	190.1	5.7	15.5	17.8	17.3	20.3	42.4	38.9	32.2	30-34 hours			
มี	5.4	-	0.3	0.2	1.1	0.3	0.8	1.3	1.3	Available			
ไม่มี	184.7	5.7	15.1	17.6	16.3	20.0	41.6	37.6	30.9	Not available			
35-39 ชั่วโมง	490.3	12.2	32.4	45.8	43.3	57.1	117.7	112.7	69.2	35-39 hours			
มี	1.3	-	0.4	-	0.1	0.2	0.2	0.1	0.3	Available			
ไม่มี	489.0	12.2	31.9	45.8	43.2	56.9	117.5	112.6	68.9	Not available			
40-49 ชั่วโมง	3,471.2	85.1	312.1	460.5	487.6	476.5	866.7	573.1	209.6	40-49 hours			
มี	8.8	-	2.3	1.8	1.0	0.5	2.1	1.1	-	Available			
ไม่มี	3,462.3	85.1	309.7	458.7	486.6	476.0	864.6	572.0	209.6	Not available			
50 ชั่วโมงขึ้นไป	1,812.5	29.5	173.0	238.7	264.7	258.2	428.3	281.7	138.5	50 hours and over			
มี	1.8	-	-	0.7	-	-	0.5	0.6	-	Available			
ไม่มี	1,810.8	29.5	173.0	238.7	264.0	258.2	427.8	281.1	138.5	Not available			
<b>หญิง</b>	<b>5,307.3</b>	<b>89.0</b>	<b>416.0</b>	<b>657.4</b>	<b>739.3</b>	<b>742.7</b>	<b>1,351.4</b>	<b>913.6</b>	<b>397.9</b>	<b>TOTAL(FEMALE)</b>			
มี	32.6	-	1.3	1.1	3.7	6.0	11.3	7.3	1.9	Available			
ไม่มี	5,274.7	89.0	414.7	656.2	735.6	736.8	1,340.0	906.3	396.0	Not available			
มีงานประจำแต่ไม่ได้ทำงาน	31.4	-	0.2	1.4	2.7	5.1	7.6	9.6	4.8	With job not work			
มี	3.1	-	-	0.1	0.1	-	1.2	1.2	0.6	Available			
ไม่มี	28.3	-	0.2	1.4	2.6	5.1	6.4	8.4	4.1	Not available			
1-9 ชั่วโมง	7.1	-	0.2	0.5	0.3	1.8	0.9	1.7	1.7	1-9 hours			
มี	0.1	-	-	-	-	-	-	0.1	-	Available			
ไม่มี	7.0	-	0.2	0.5	0.3	1.8	0.9	1.6	1.7	Not available			
10-19 ชั่วโมง	40.6	0.8	1.1	1.6	2.9	1.8	8.2	14.8	9.5	10-19 hours			
มี	2.3	-	0.1	-	0.3	0.7	0.6	0.3	0.2	Available			
ไม่มี	38.3	0.8	0.9	1.6	2.5	1.1	7.6	14.5	9.3	Not available			
20-29 ชั่วโมง	199.8	6.6	9.6	12.6	14.7	17.4	47.4	50.9	40.7	20-29 hours			
มี	5.9	-	0.8	0.3	0.8	-	1.7	1.7	0.7	Available			
ไม่มี	193.9	6.6	8.8	12.3	13.9	17.4	45.8	49.1	40.0	Not available			
30-34 ชั่วโมง	190.4	3.5	8.3	8.4	16.8	21.5	58.3	43.0	30.7	30-34 hours			
มี	3.6	-	-	-	0.1	-	0.5	2.7	0.3	Available			
ไม่มี	186.8	3.5	8.3	8.4	16.7	21.5	57.8	40.3	30.4	Not available			
35-39 ชั่วโมง	488.3	4.2	28.0	42.7	49.4	66.5	128.4	118.0	51.0	35-39 hours			
มี	3.3	-	0.1	-	0.3	0.2	2.3	0.3	0.1	Available			
ไม่มี	485.0	4.2	27.9	42.7	49.2	66.3	126.1	117.7	50.9	Not available			
40-49 ชั่วโมง	2,881.0	48.0	245.0	392.7	445.7	420.1	735.6	442.7	151.4	40-49 hours			
มี	13.3	-	0.3	0.8	2.2	4.9	4.2	1.0	-	Available			
ไม่มี	2,867.7	48.0	244.7	391.8	443.5	415.2	731.4	441.8	151.4	Not available			
50 ชั่วโมงขึ้นไป	1,468.7	25.9	123.7	197.5	206.9	208.6	364.8	233.0	108.3	50 hours and over			
มี	0.9	-	-	-	0.1	0.1	0.8	-	-	Available			
ไม่มี	1,467.8	25.9	123.7	197.5	206.9	208.5	364.0	233.0	108.3	Not available			





ตารางที่ 12 จำนวนผู้มีงานทำ จำนวนตามกลุ่มอายุ จำนวนชั่วโมงทำงานต่อสัปดาห์ การมีเวลาเหลือพอและต้องการทำงานเพิ่มขึ้น เขต และเขตการปกครอง ภาคกลาง (ต่อ)

TABLE 12 EMPLOYED PERSONS BY AGE GROUP, HOURS WORKED PER WEEK, AVAILABILITY FOR ADDITIONAL WORK, SEX AND AREA, CENTRAL REGION (Contd.)

ไตรมาสที่ 2/2558 : Quarter 2/2015	จำนวนชั่วโมงทำงาน เพศ และ การมีเวลาเหลือพอ และต้องการทำงานเพิ่มขึ้น	นอกเขตเทศบาล NON-MUNICIPAL AREA										รวม	HOURS WORKED, SEX AND AVAILABILITY FOR ADDITIONAL WORK		
		กลุ่มอายุ Age Group					กลุ่มอายุ Age Group						TOTAL(MALE)	Available	Not available
		15-19	20-24	25-29	30-34	35-39	40-49	50-59	>= 60						
	ยอดรวม(ชาย)	92.9	305.9	410.4	428.3	441.6	808.4	593.9	324.4	3,405.8	Available	Not available	With job not work		
	มี	0.3	3.3	0.9	2.4	1.8	3.6	3.1	2.7	18.0	Available	Not available			
	ไม่มี	92.6	302.6	409.5	425.9	439.8	804.7	590.9	321.8	3,387.8	Available	Not available			
	มีงานประจำแต่ไม่ได้ทำงาน	-	0.4	1.7	1.1	3.1	4.0	6.7	6.0	22.9	Available	Not available			
	มี	-	-	0.2	0.2	0.7	0.1	0.5	0.7	2.4	Available	Not available			
	ไม่มี	-	0.4	1.5	0.9	2.4	3.9	6.2	5.3	20.5	Available	Not available			
	1-9 ชั่วโมง	0.1	0.5	0.5	0.7	-	0.5	0.9	1.4	4.5	Available	Not available			
	มี	-	-	-	-	-	-	-	-	-	Available	Not available			
	ไม่มี	0.1	0.5	0.5	0.7	-	0.5	0.9	1.4	4.5	Available	Not available			
	10-19 ชั่วโมง	0.3	0.4	1.8	1.8	1.1	5.7	7.6	10.0	28.6	Available	Not available			
	มี	-	-	-	-	-	-	0.4	0.2	0.5	Available	Not available			
	ไม่มี	0.3	0.4	1.8	1.8	1.1	5.7	7.2	9.8	28.1	Available	Not available			
	20-29 ชั่วโมง	6.5	10.2	11.5	10.5	14.0	30.5	31.1	28.8	142.9	Available	Not available			
	มี	0.3	0.4	0.3	0.6	0.5	0.9	0.4	0.4	3.8	Available	Not available			
	ไม่มี	6.2	9.8	11.2	9.8	13.4	29.5	30.7	28.4	139.2	Available	Not available			
	30-34 ชั่วโมง	4.4	9.9	14.3	10.2	13.2	30.6	25.4	23.0	130.9	Available	Not available			
	มี	-	0.3	0.2	0.4	0.0	0.5	0.7	1.2	3.3	Available	Not available			
	ไม่มี	4.4	9.6	14.1	9.7	13.2	30.2	24.7	21.8	127.6	Available	Not available			
	35-39 ชั่วโมง	8.5	22.8	29.9	26.9	36.0	74.7	61.8	51.9	312.6	Available	Not available			
	มี	-	0.3	-	0.1	0.2	0.2	-	0.2	0.9	Available	Not available			
	ไม่มี	8.5	22.5	29.9	26.8	35.9	74.6	61.8	51.7	311.6	Available	Not available			
	40-49 ชั่วโมง	58.3	178.8	241.6	242.2	246.7	447.8	308.8	135.1	1,859.4	Available	Not available			
	มี	-	2.3	0.3	1.0	0.4	1.7	0.5	-	6.2	Available	Not available			
	ไม่มี	58.3	176.5	241.4	241.2	246.3	446.2	308.3	135.1	1,853.2	Available	Not available			
	50 ชั่วโมงขึ้นไป	14.8	83.0	109.2	135.0	127.5	214.6	151.7	68.2	904.0	Available	Not available			
	มี	-	-	-	-	-	0.3	0.6	-	0.9	Available	Not available			
	ไม่มี	14.8	83.0	109.2	135.0	127.5	214.3	151.1	68.2	903.1	Available	Not available			

หน่วยเป็นพัน : in Thousands

ตารางที่ 12 จำนวนผู้มีงานทำ จำนวนตามกลุ่มอายุ จำนวนชั่วโมงทำงานต่อสัปดาห์ การมีเวลาเหลือพอและต้องการทำงานเพิ่มขึ้น เขต และเขตการปกครอง ภาคกลาง (ต่อ)

TABLE 12 EMPLOYED PERSONS BY AGE GROUP, HOURS WORKED PER WEEK, AVAILABILITY FOR ADDITIONAL WORK, SEX AND AREA, CENTRAL REGION (Contd.)

ไตรมาสที่ 2/2558 : Quarter 2/2015	จำนวนชั่วโมงทำงาน เพศ และ การมีเวลาเหลือพอ และต้องการทำงานเพิ่มขึ้น	นอกเขตเทศบาล NON-MUNICIPAL AREA							รวม	กลุ่มอายุ Age Group				HOURS WORKED, SEX AND AVAILABILITY FOR ADDITIONAL WORK
		15-19	20-24	25-29	30-34	35-39	40-49	50-59		>= 60	TOTAL (FEMALE)			
	ยอดรวม(หญิง)	49.4	213.9	334.3	372.9	385.2	731.1	518.8	240.3	2,845.7	518.8	240.3	240.3	Available
	มี	-	0.6	0.6	1.7	4.9	8.2	4.7	0.5	21.1	4.7	0.5	0.5	Available
	ไม่มี	49.4	213.3	333.7	371.1	380.3	722.9	514.1	239.8	2,824.6	514.1	239.8	239.8	Not available
	มีงานประจำแต่ไม่ได้ทำงาน	-	0.2	1.2	2.0	3.9	5.0	4.3	2.1	18.5	4.3	2.1	2.1	With job not work
	มี	-	-	-	0.1	-	0.8	0.3	0.2	1.4	0.3	0.2	0.2	Available
	ไม่มี	-	0.2	1.2	1.9	3.9	4.2	4.0	1.9	17.2	4.0	1.9	1.9	Not available
	1-9 ชั่วโมง	-	-	0.5	0.3	1.6	0.7	1.5	1.1	5.6	1.5	1.1	1.1	1-9 hours
	มี	-	-	-	-	-	-	0.1	-	0.1	0.1	-	-	Available
	ไม่มี	-	-	0.5	0.3	1.6	0.7	1.4	1.1	5.5	1.4	1.1	1.1	Not available
	10-19 ชั่วโมง	0.8	0.8	1.0	2.3	0.8	6.1	10.2	5.9	27.8	10.2	5.9	5.9	10-19 hours
	มี	-	-	-	0.3	0.5	0.4	0.2	0.1	1.6	0.2	0.1	0.1	Available
	ไม่มี	0.8	0.8	1.0	2.0	0.3	5.7	10.0	5.8	26.3	10.0	5.8	5.8	Not available
	20-29 ชั่วโมง	3.9	6.3	7.3	9.1	13.1	34.2	38.7	28.4	141.0	38.7	28.4	28.4	20-29 hours
	มี	-	0.6	-	-	-	1.3	0.9	0.1	2.9	0.9	0.1	0.1	Available
	ไม่มี	3.9	5.7	7.3	9.1	13.1	32.9	37.9	28.3	138.1	37.9	28.3	28.3	Not available
	30-34 ชั่วโมง	2.7	3.7	6.0	8.5	13.2	39.3	30.4	21.6	125.5	30.4	21.6	21.6	30-34 hours
	มี	-	-	-	0.1	-	0.5	2.3	0.1	3.0	2.3	0.1	0.1	Available
	ไม่มี	2.7	3.7	6.0	8.4	13.2	38.8	28.2	21.4	122.4	28.2	21.4	21.4	Not available
	35-39 ชั่วโมง	2.9	16.2	25.0	32.7	38.4	81.6	73.9	34.3	305.1	73.9	34.3	34.3	35-39 hours
	มี	-	-	-	0.3	0.1	1.0	0.2	-	1.5	0.2	-	-	Available
	ไม่มี	2.9	16.2	25.0	32.4	38.3	80.7	73.8	34.3	303.6	73.8	34.3	34.3	Not available
	40-49 ชั่วโมง	25.3	125.0	195.7	217.4	216.7	382.1	250.1	94.6	1,506.8	250.1	94.6	94.6	40-49 hours
	มี	-	-	0.6	0.9	4.1	3.7	0.8	-	10.1	0.8	-	-	Available
	ไม่มี	25.3	125.0	195.1	216.4	212.6	378.4	249.3	94.6	1,496.7	249.3	94.6	94.6	Not available
	50 ชั่วโมงขึ้นไป	13.9	61.7	97.7	100.6	97.5	182.1	109.6	52.5	715.5	109.6	52.5	52.5	50 hours and over
	มี	-	-	-	-	0.1	0.4	-	-	0.5	-	-	-	Available
	ไม่มี	13.9	61.7	97.7	100.6	97.4	181.7	109.6	52.5	715.0	109.6	52.5	52.5	Not available

หน่วยเป็นพัน : in Thousands

ตารางที่ 13 จำนวนผู้ว่างงาน ที่ทำงานทำ จำนวนตามระยะเวลาที่ทำงานทำ ระดับการศึกษาที่สำเร็จ ภาคกลาง

TABLE 13 UNEMPLOYED PERSONS, SEEKING JOB BY DURATION OF SEEKING JOB, LEVEL OF EDUCATIONAL ATTAINMENT , CENTRAL REGION

ไตรมาสที่ 2/2558 : Quarter 2/2015

หน่วยเป็นพัน : Person

ระดับการศึกษาที่สำเร็จ	รวม Total	ระยะเวลาที่ทำงานทำ Duration of seeking job					>=12 เดือน Months	ไม่ทราบ Unknown	LEVEL OF EDUCATIONAL ATTAINMENT
		< 1 เดือน Month	1 - 2.9 เดือน Months	3 - 5.9 เดือน Months	6 - 8.9 เดือน Months	9 - 11.9 เดือน Months			
ยอดรวม	26,225	16,345	7,390	1,882	-	607	-	-	TOTAL
1. ไม่มีการศึกษา	2,435	1,828	-	-	-	607	-	-	No education
2. ต่ำกว่าประถมศึกษา	460	311	150	-	-	-	-	-	Less than Elementary
3. ประถมศึกษา	1,687	646	1,042	-	-	-	-	-	Elementary
4. มัธยมศึกษาตอนต้น	5,461	3,780	1,252	429	-	-	-	-	Lower Secondary
5. มัธยมศึกษาตอนปลาย	7,519	4,742	2,311	466	-	-	-	-	Upper Secondary Level
สายสามัญ	6,383	3,859	2,311	214	-	-	-	-	General/Academic
สายอาชีวศึกษา	1,136	884	-	252	-	-	-	-	Vocational
สายวิชาการศึกษา	-	-	-	-	-	-	-	-	Teacher Training
6. อุดมศึกษา	8,270	4,646	2,636	987	-	-	-	-	Higher Level
สายวิชาการ	5,954	4,160	1,116	678	-	-	-	-	Academic
สายวิชาชีพ	1,465	486	789	191	-	-	-	-	Higher Technical Education
สายวิชาการศึกษา	851	-	732	118	-	-	-	-	Teacher Training
7. อื่นๆ <sup>1/</sup>	392	392	-	-	-	-	-	-	<sup>1/</sup> Others
8. ไม่ทราบ	-	-	-	-	-	-	-	-	Unknown

<sup>1/</sup> รวมอาชีพระยะสั้น Including Short Course Vocational



ตารางที่ 13 จำนวนผู้ว่างงาน ที่หางานทำ จำนวนตามระยะเวลาที่หางานทำ ระดับการศึกษาที่สำเร็จ และเพศ ภาคกลาง

TABLE 13 UNEMPLOYED PERSONS, SEEKING JOB BY DURATION OF SEEKING JOB, LEVEL OF EDUCATIONAL ATTAINMENT AND SEX, CENTRAL REGION

ไตรมาสที่ 2/2558 : Quarter 2/2015

ระดับการศึกษาที่สำเร็จ	รวม							LEVEL OF EDUCATIONAL ATTAINMENT
	< 1 เดือน	1 - 2.9 เดือน	3 - 5.9 เดือน	6 - 8.9 เดือน	9 - 11.9 เดือน	>=12 เดือน	ไม่ทราบ	
Total	Month	Months	Months	Months	Months	Months	Unknown	
<b>ชาย</b>	13,776	4,570	620	-	-	-	-	MALE
ไม่มีการศึกษา	1,828	-	-	-	-	-	-	No education
ต่ำกว่าประถมศึกษา	460	150	-	-	-	-	-	Less than Elementary
ประถมศึกษา	1,495	646	-	-	-	-	-	Elementary
มัธยมศึกษาตอนต้น	4,440	3,576	429	-	-	-	-	Lower Secondary
มัธยมศึกษาตอนปลาย	2,826	648	2,178	-	-	-	-	Upper Secondary Level
สายสามัญ	2,499	321	2,178	-	-	-	-	General/Academic
สายอาชีพศึกษา	326	326	-	-	-	-	-	Vocational
สายวิชาการศึกษา	-	-	-	-	-	-	-	Teacher Training
<b>อุดมศึกษา</b>	2,335	1,187	957	191	-	-	-	Higher Level
สายวิชาการ	870	701	169	-	-	-	-	Academic
สายวิชาชีพ	1,465	486	789	191	-	-	-	Higher Technical Education
สายวิชาการศึกษา	-	-	-	-	-	-	-	Teacher Training
อื่นๆ 1/	392	392	-	-	-	-	-	Others 1/
ไม่ทราบ	-	-	-	-	-	-	-	Unknown
<b>หญิง</b>	12,449	7,759	1,263	-	607	-	-	FEMALE
ไม่มีการศึกษา	607	-	-	-	-	-	-	No education
ต่ำกว่าประถมศึกษา	-	-	-	-	-	-	-	Less than Elementary
ประถมศึกษา	192	192	-	-	-	-	-	Elementary
มัธยมศึกษาตอนต้น	1,021	204	817	-	-	-	-	Lower Secondary
มัธยมศึกษาตอนปลาย	4,693	4,095	132	466	-	-	-	Upper Secondary Level
สายสามัญ	3,884	3,537	132	214	-	-	-	General/Academic
สายอาชีพศึกษา	809	557	252	-	-	-	-	Vocational
สายวิชาการศึกษา	-	-	-	-	-	-	-	Teacher Training
<b>อุดมศึกษา</b>	5,935	3,459	1,679	797	-	-	-	Higher Level
สายวิชาการ	5,084	3,459	947	678	-	-	-	Academic
สายวิชาชีพ	-	-	-	-	-	-	-	Higher Technical Education
สายวิชาการศึกษา	851	732	118	-	-	-	-	Teacher Training
อื่นๆ 1/	-	-	-	-	-	-	-	Others 1/
ไม่ทราบ	-	-	-	-	-	-	-	Unknown

1/ รวมอาชีพระยะสั้น 1/ Including Short Course Vocational

ตารางที่ 13 จำนวนผู้ว่างงาน ที่หางานทำ จำนวนตามระยะเวลาที่หางานทำ ระดับการศึกษาที่สำเร็จ เพศ และเขตการปกครอง ภาคกลาง (ต่อ)  
 TABLE 13 UNEMPLOYED PERSONS, SEEKING JOB BY DURATION OF SEEKING JOB, LEVEL OF EDUCATIONAL ATTAINMENT, SEX AND AREA, CENTRAL REGION (Contd.)

ไตรมาสที่ 2/2558 : Quarter 2/2015

ในเขตเทศบาล MUNICIPAL AREA

ระดับการศึกษาที่สำเร็จ	รวม	ระยะเวลาที่หางานทำ Duration of seeking job						LEVEL OF EDUCATIONAL ATTAINMENT
		< 1 เดือน	1 - 2.9 เดือน	3 - 5.9 เดือน	6 - 8.9 เดือน	9 - 11.9 เดือน	>=12 เดือน	
Total	Month	Months	Months	Months	Months	Months	Unknown	
<b>ยอดรวม</b>	15,340	10,778	4,001	561	-	-	-	<b>TOTAL</b>
<b>ชาย</b>	6,565	3,019	3,355	191	-	-	-	<b>MALE</b>
ไม่มีการศึกษา	-	-	-	-	-	-	-	No education
ต่ำกว่าประถมศึกษา	460	311	150	-	-	-	-	Less than Elementary
ประถมศึกษา	695	646	50	-	-	-	-	Elementary
มัธยมศึกษาตอนต้น	1,194	1,004	189	-	-	-	-	Lower Secondary
<b>มัธยมศึกษาตอนปลาย</b>	2,504	326	2,178	-	-	-	-	<b>Upper Secondary Level</b>
สายสามัญ	2,178	-	2,178	-	-	-	-	General/Academic
สายอาชีพศึกษา	326	326	-	-	-	-	-	Vocational
สายวิชาการศึกษา	-	-	-	-	-	-	-	Teacher Training
<b>อุดมศึกษา</b>	1,319	340	789	191	-	-	-	<b>Higher Level</b>
สายวิชาการ	-	-	-	-	-	-	-	Academic
สายวิชาชีพ	1,319	340	789	191	-	-	-	Higher Technical Education
สายวิชาการศึกษา	-	-	-	-	-	-	-	Teacher Training
อื่นๆ <sup>1/</sup>	392	392	-	-	-	-	-	Others <sup>1/</sup>
ไม่ทราบ	-	-	-	-	-	-	-	Unknown
<b>หญิง</b>	8,775	7,759	646	370	-	-	-	<b>FEMALE</b>
ไม่มีการศึกษา	-	-	-	-	-	-	-	No education
ต่ำกว่าประถมศึกษา	-	-	-	-	-	-	-	Less than Elementary
ประถมศึกษา	192	-	192	-	-	-	-	Elementary
มัธยมศึกษาตอนต้น	526	204	321	-	-	-	-	Lower Secondary
<b>มัธยมศึกษาตอนปลาย</b>	4,479	4,095	132	252	-	-	-	<b>Upper Secondary Level</b>
สายสามัญ	3,670	3,537	132	-	-	-	-	General/Academic
สายอาชีพศึกษา	809	557	-	252	-	-	-	Vocational
สายวิชาการศึกษา	-	-	-	-	-	-	-	Teacher Training
<b>อุดมศึกษา</b>	3,578	3,459	-	118	-	-	-	<b>Higher Level</b>
สายวิชาการ	3,459	3,459	-	-	-	-	-	Academic
สายวิชาชีพ	-	-	-	-	-	-	-	Higher Technical Education
สายวิชาการศึกษา	118	-	-	118	-	-	-	Teacher Training
อื่นๆ <sup>1/</sup>	-	-	-	-	-	-	-	Others <sup>1/</sup>
ไม่ทราบ	-	-	-	-	-	-	-	Unknown

<sup>1/</sup> รวมอาชีพระยะสั้น Including Short Course Vocational

ตารางที่ 13 จำนวนผู้ว่างงาน ที่หางานทำ จำนวนตามระยะเวลาที่หางานทำ ระดับการศึกษาที่สำเร็จ เพศ และเขตการปกครอง ภาคกลาง (ต่อ)  
 TABLE 13 UNEMPLOYED PERSONS, SEEKING JOB BY DURATION OF SEEKING JOB, LEVEL OF EDUCATIONAL ATTAINMENT, SEX AND AREA, CENTRAL REGION (Contd.)

ไตรมาสที่ 2/2558 : Quarter 2/2015

นอกเขตเทศบาล NON-MUNICIPAL AREA

ระดับการศึกษาที่สำเร็จ	รวม	ระยะเวลาที่หางานทำ Duration of seeking job						LEVEL OF EDUCATIONAL ATTAINMENT
		ระยะเวลาที่หางานทำ						
		< 1 เดือน	1 - 2.9 เดือน	3 - 5.9 เดือน	6 - 8.9 เดือน	9 - 11.9 เดือน	>=12 เดือน	
Total	Month	Months	Months	Months	Months	Months	Unknown	
<b>ยอดรวม</b>	10,885	5,567	3,389	1,322	-	607	-	<b>TOTAL</b>
<b>ชาย</b>	7,211	5,567	1,215	429	-	-	-	<b>MALE</b>
<b>ไม่มีการศึกษา</b>	1,828	1,828	-	-	-	-	-	No education
ต่ำกว่าประถมศึกษา	-	-	-	-	-	-	-	Less than Elementary
ประถมศึกษา	800	-	800	-	-	-	-	Elementary
มัธยมศึกษาตอนต้น	3,247	2,571	246	429	-	-	-	Lower Secondary
<b>มัธยมศึกษาตอนปลาย</b>	321	321	-	-	-	-	-	<b>Upper Secondary Level</b>
สามัญ	321	321	-	-	-	-	-	General/Academic
สายอาชีพศึกษา	-	-	-	-	-	-	-	Vocational
สายวิชาการศึกษา	-	-	-	-	-	-	-	Teacher Training
<b>อุดมศึกษา</b>	1,016	847	169	-	-	-	-	<b>Higher Level</b>
สายวิชาการ	870	701	169	-	-	-	-	Academic
สายอาชีพ	146	146	-	-	-	-	-	Higher Technical Education
สายวิชาการศึกษา	-	-	-	-	-	-	-	Teacher Training
อื่นๆ 1/	-	-	-	-	-	-	-	Others 1/
ไม่ทราบ	-	-	-	-	-	-	-	Unknown
<b>หญิง</b>	3,674	2,175	893	-	607	-	-	<b>FEMALE</b>
<b>ไม่มีการศึกษา</b>	607	-	-	-	607	-	-	No education
ต่ำกว่าประถมศึกษา	-	-	-	-	-	-	-	Less than Elementary
ประถมศึกษา	496	-	496	-	-	-	-	Elementary
มัธยมศึกษาตอนต้น	214	-	-	214	-	-	-	Lower Secondary
<b>มัธยมศึกษาตอนปลาย</b>	214	-	-	214	-	-	-	<b>Upper Secondary Level</b>
สามัญ	-	-	-	-	-	-	-	General/Academic
สายอาชีพศึกษา	-	-	-	-	-	-	-	Vocational
สายวิชาการศึกษา	-	-	-	-	-	-	-	Teacher Training
<b>อุดมศึกษา</b>	2,357	1,679	678	-	-	-	-	<b>Higher Level</b>
สายวิชาการ	1,625	947	678	-	-	-	-	Academic
สายอาชีพ	-	-	-	-	-	-	-	Higher Technical Education
สายวิชาการศึกษา	732	732	-	-	-	-	-	Teacher Training
อื่นๆ 1/	-	-	-	-	-	-	-	Others 1/
ไม่ทราบ	-	-	-	-	-	-	-	Unknown

1/ รวมอาชีพระยะสั้น Including Short Course Vocational

ตารางที่ 14. จำนวนผู้ว่างงาน ที่เคยทำงานก่อน จำแนกตามอาชีพที่ทำงานครั้งสุดท้าย อุตสาหกรรมที่ทำงานครั้งสุดท้าย ภาคกลาง  
 TABLE 14. UNEMPLOYED PERSONS, EVER WORKED BY LAST OCCUPATION, LAST INDUSTRY, CENTRAL REGION

อาชีพที่ทำงานครั้งสุดท้าย	อุตสาหกรรมที่ทำงานครั้งสุดท้าย											รวม	TOTAL	หมายเหตุ : Person	
	เกษตรกรรม และการประมง Agriculture	การป่าไม้ เหมืองแร่ และขุดหิน Mining	การทอ สิ่งทอ และเครื่องนุ่งห่ม Manufacturing	ไฟฟ้า ก๊าซ ไอน้ำ โทรคมนาคม Electricity	การส่งน้ำ ประปา Water supply sewage, waste	การก่อสร้าง Construction	การขนส่ง การขนถ่าย การขนส่ง Transport, storage	การขนส่ง และ สถานที่เก็บสินค้า Transportation and storage	ที่พักแรมและ บริการด้านอาหาร Accommodation and food service	ข้อมูลข่าวสาร และการสื่อสาร Information and communication	การเงินและ การประกันภัย Financial intermediation				LAST OCCUPATION
รวม	2,824	-	23,693	-	166	2,417	10,524	863	2,172	214	570	570	TOTAL		
1. ผู้จัดการ ข้าราชการระดับอาวุโส และผู้ปฏิบัติงาน	-	-	-	-	-	-	-	-	-	-	-	-	1. managers, senior officials and Legislators		
2. ผู้ประกอบการวิชาชีพต่างๆ	-	-	-	-	-	-	-	-	-	-	-	-	2. Professionals		
3. เจ้าหน้าที่เทคนิคและผู้ประกอบวิชาชีพ ที่เกี่ยวข้องกันต่างๆ	-	-	224	-	-	340	392	-	-	-	-	409	3. Technicians and associate professionals		
4. เสมียน	-	-	335	-	-	-	1,321	-	-	214	161	161	4. Clerks		
5. พนักงานบริการและผู้จำหน่ายสินค้า	-	-	-	-	-	-	6,880	-	2,087	-	-	-	5. Service workers and sell goods		
6. ผู้ปฏิบัติงานที่มีผลในด้านเกษตร ป่าไม้ และประมง	786	-	-	-	-	-	-	-	-	-	-	-	6. Skilled agricultural forest and fishery workers		
7. ช่างฝีมือ และผู้ปฏิบัติงานที่เกี่ยวข้อง	-	-	5,285	-	-	1,916	563	-	-	-	-	-	7. Craft and associate professionals		
8. ผู้ควบคุมเครื่องจักรโรงงานและเครื่องจักร และผู้ปฏิบัติงานด้านกลไกประกอบ	-	-	17,215	-	-	-	427	767	-	-	-	-	8. Plant and machine controllers and assemblers		
9. ผู้ประกอบอาชีพงานพื้นฐาน	2,038	-	635	-	166	161	942	96	84	-	-	-	9. Elementary occupations		
10. คนงานซึ่งไม่ได้จำแนกไว้ในหมวดอื่น	-	-	-	-	-	-	-	-	-	-	-	-	10. Workers not classifiable by occupation		

ตารางที่ 14 จำนวนผู้ว่างงาน ที่เคยทำงานก่อน จำนวนคนอาศัยที่ทำงานครั้งสุดท้าย ผู้ที่ทำงานครั้งสุดท้าย LAST INDUSTRY, CENTRAL REGION (Contd.)

TABLE 14. UNEMPLOYED PERSONS, EVER WORKED BY LAST OCCUPATION, LAST INDUSTRY, CENTRAL REGION (Contd.)

อาชีพที่ทำงานครั้งสุดท้าย	อุตสาหกรรมที่ทำงานครั้งสุดท้าย (ต่อ) Last Industry (Contd.)										รวม	LAST OCCUPATION	
	กิจกรรม อสังหาริมทรัพย์ Real estate activities	กิจกรรมทางวิชาชีพ วิจิตรและเทคนิค Professional/scientific technical activities	การบริหารงาน สนับสนุน และเชิงบริหาร Administrative support service activities	การบริหารราชการ กิจการบริหาร Public admin- istration defence	การศึกษา Education	กิจกรรมด้านสุขภาพ งานสังคมและ Health and social work	ศิลปะ ความบันเทิง และนันทนาการ Art, entertainment	บริการ ด้านอื่นๆ Other service	งานในครัวเรือน ส่วนบุคคล Activities of household	กิจกรรมของ องค์กร Extra- territorial			ไม่ทราบ Unknown
<b>รวม</b>	-	-	1,407	927	224	373	-	536	-	-	-	-	TOTAL
1. ผู้จัดการ ข้าราชการระดับอาวุโส และผู้ดูแลปฏิบัติการ	-	-	-	-	-	-	-	-	-	-	-	-	1. managers, senior officials and Legislators
2. ผู้ประกอบการวิจิตรและเทคนิค สาขาต่างๆ	-	-	-	88	-	301	-	-	-	-	-	-	2. Professionals
3. ผู้ปฏิบัติงานวิจิตรและเทคนิค ระดับสูง	-	-	-	-	-	72	-	-	-	-	-	-	3. Technicians and associate professionals
4. พนักงาน	-	-	-	598	-	-	-	-	-	-	-	-	4. Clerks
5. พนักงานบริการและผู้จำหน่ายสินค้า	-	-	291	-	224	-	-	-	-	-	-	-	5. Service workers and sell goods
6. ผู้ปฏิบัติงานที่มีฝีมือในด้านการเกษตร ป่าไม้ และประมง	-	-	-	-	-	-	-	-	-	-	-	-	6. Skilled agricultural forest and fishery workers
7. ช่างฝีมือ และผู้ปฏิบัติงานที่เกี่ยวข้อง	-	-	-	-	-	-	-	-	-	-	-	-	7. Craft and associate professionals
8. ผู้ควบคุมเครื่องจักรโรงงานและเครื่องจักร และผู้ปฏิบัติงานด้านเครื่องจักร	-	-	-	150	-	-	-	-	-	-	-	-	8. Plant and machine controllers and assemblers
9. ผู้ประกอบการเขียนพิมพ์	-	-	1,116	131	-	-	-	536	-	-	-	-	9. Elementary occupations
10. คนงานซึ่งไม่ได้จำแนกเป็นหมวดอื่น	-	-	-	-	-	-	-	-	-	-	-	-	10. Workers not classifiable by occupation

ไตรมาสที่ 2/2538 : Quarter 2/2015

พจนานุกรม : Person



ตารางที่ 14 จำนวนผู้ว่างงาน ที่เคยทำงานก่อน จำแนกตามอาชีพที่ครั้งสุดท้ายอุตสาหกรรมที่ครั้งสุดท้าย และเพศ ภาคกลาง (ต่อ)  
TABLE 14 UNEMPLOYED PERSONS, EVER WORKED BY LAST OCCUPATION, LAST INDUSTRY AND SEX, CENTRAL REGION (Contd.)

อาชีพที่ครั้งสุดท้าย Last Occupation	อุตสาหกรรมที่ครั้งสุดท้าย (ถัด)										ไม่ทราบ Unknown	LAST OCCUPATION
	กิจกรรม อสังหาริมทรัพย์ Real estate activities	กิจกรรมทางวิชาชีพ และเทคนิค Professional/Technical	การบริหารสนับสนุน และอื่นที่ประกอบ Administrative and support service activities	การบริหารราชการ Public administration	การศึกษา Education	กิจกรรมด้านสุขภาพ และสังคมสงเคราะห์ Health and social work	ศิลปะ ความบันเทิง และนันทนาการ Art, entertainment	บริการด้านอื่นๆ Other service	งานในครัวเรือน Activities of household	กิจกรรมของ องค์กร Extra-territorial		
<b>ชาย</b>			1,424	87	-	209	-	-	-	-	-	<b>MALE</b>
1. ผู้จัดการ ราชการระดับอาวุโส และผู้บัญชาการกอง และผู้บัญชาการกอง และผู้บัญชาการกอง	-	-	-	87	-	-	-	-	-	-	-	1. managers, senior officials and legislators
2. ผู้ประกอบวิชาชีพด้านต่างๆ	-	-	-	-	-	-	-	-	-	-	-	2. Professionals
3. เจ้าหน้าที่เทคนิคและผู้ประกอบวิชาชีพ ที่เกี่ยวข้องกับด้านต่างๆ	-	-	-	-	-	-	-	-	-	-	-	3. Technicians and associate professionals
4. เสมียน	-	-	-	-	-	-	-	-	-	-	-	4. Clerks
5. พนักงานบริการและผู้จำหน่ายสินค้า	-	-	1,424	-	-	209	-	-	-	-	-	5. Service workers and sell goods
6. ผู้ปฏิบัติงานที่มีฝีมือในด้านการเกษตร ปศุสัตว์ และปศุสัตว์	-	-	-	-	-	-	-	-	-	-	-	6. Skilled agricultural forest and fishery workers
7. ช่างฝีมือ และผู้ปฏิบัติงานที่เกี่ยวข้อง	-	-	-	-	-	-	-	-	-	-	-	7. Craft and associate professionals
8. ผู้ควบคุมเครื่องจักรโรงงานและเครื่องจักร และผู้ปฏิบัติงานด้านการประกอบ	-	-	-	-	-	-	-	-	-	-	-	8. Plant and machine controls and assemblers
9. ผู้ประกอบอาชีพขั้นพื้นฐาน	-	-	-	-	-	-	-	-	-	-	-	9. Elementary occupations
10. คนงานซึ่งมิได้จำแนกไว้ในหมวดอื่น	-	-	-	-	74	274	596	-	-	-	-	10. Workers not classifiable by occupation
<b>หญิง</b>												<b>FEMALE</b>
1. ผู้จัดการ ราชการระดับอาวุโส และผู้บัญชาการกอง และผู้บัญชาการกอง	-	-	-	-	-	-	-	-	-	-	-	1. managers, senior officials and legislators
2. ผู้ประกอบวิชาชีพด้านต่างๆ	-	-	-	-	-	-	-	-	-	-	-	2. Professionals
3. เจ้าหน้าที่เทคนิคและผู้ประกอบวิชาชีพ ที่เกี่ยวข้องกับด้านต่างๆ	-	-	-	-	-	274	-	-	-	-	-	3. Technicians and associate professionals
4. เสมียน	-	-	-	-	74	-	-	-	-	-	-	4. Clerks
5. พนักงานบริการและผู้จำหน่ายสินค้า	-	-	-	-	-	-	596	-	-	-	-	5. Service workers and sell goods
6. ผู้ปฏิบัติงานที่มีฝีมือในด้านการเกษตร ปศุสัตว์ และปศุสัตว์	-	-	-	-	-	-	-	-	-	-	-	6. Skilled agricultural forest and fishery workers
7. ช่างฝีมือ และผู้ปฏิบัติงานที่เกี่ยวข้อง	-	-	-	-	-	-	-	-	-	-	-	7. Craft and associate professionals
8. ผู้ควบคุมเครื่องจักรโรงงานและเครื่องจักร และผู้ปฏิบัติงานด้านการประกอบ	-	-	-	-	-	-	-	-	-	-	-	8. Plant and machine controls and assemblers
9. ผู้ประกอบอาชีพขั้นพื้นฐาน	-	-	-	-	-	-	-	-	-	-	-	9. Elementary occupations
10. คนงานซึ่งมิได้จำแนกไว้ในหมวดอื่น	-	-	-	-	-	-	-	-	-	-	-	10. Workers not classifiable by occupation





ตารางที่ 14 จำนวนผู้ว่างงาน ที่เคยทำงานมาก่อน จำแนกตามอาชีพที่ครั้งสุดท้าย อุตสาหกรรมที่ครั้งสุดท้าย เพศ และเขตภาคกลาง ภาคกลาง (ต่อ)  
 TABLE 14 UNEMPLOYED PERSONS, EVER WORKED BY LAST OCCUPATION, LAST INDUSTRY, SEX AND AREA, CENTRAL REGION (Contd.)

ไตรมาสที่ 2/2558, Quarter 2/2015

อาชีพที่ครั้งสุดท้าย Last Occupation	อุตสาหกรรมที่ครั้งสุดท้าย Last Industry										รวม Total	อาชีพที่ครั้งสุดท้าย LAST OCCUPATION	
	เกษตรกรรม และการประมง Agriculture and Fishing	การทำเหมืองแร่ และเหมืองหิน Mining	การผลิต Manufacturing	ไฟฟ้า ก๊าซ ไอน้ำระบบปรับอากาศ Electricity and air conditioning	การจำหน่าย น้ำประปา และของเสีย Water supply and sewage, waste	การก่อสร้าง Construction	การขนส่ง การพาณิชย์ การพาณิชย์ การขนส่ง Transport and storage	ที่พักแและ บริการด้านอาหาร Accommodation and food service	ข้อมูลข่าวสาร และการสื่อสาร Information and communication	กิจกรรมการเงินและ การประกันภัย Financial intermediation			
หญิง	415	-	9,395	-	166	140	432	-	818	-	409	409	FEMALE
1. ผู้จัดการ ข้าราชการอาวุโส และผู้บริหารใหญ่ Managers, senior officials and top executives	-	-	-	-	-	-	-	-	-	-	-	-	1. managers, senior officials and legislators
2. ผู้ประกอบการวิชาชีพต่างๆ Self-employed professionals	-	-	-	-	-	-	-	-	-	-	-	-	2. Professionals
3. เจ้าหน้าที่เทคนิคและผู้ประกอบวิชาชีพ ที่เกี่ยวข้องกันต่างๆ Technicians and associate professionals	-	-	-	-	-	-	-	-	-	-	409	-	3. Technicians and associate professionals
4. แขนงอื่น Others	-	-	335	-	-	-	-	-	-	-	-	-	4. Clerks
5. พนักงานบริการและผู้จำหน่ายสินค้า Service workers and sell goods	-	-	-	-	-	-	482	-	734	-	-	-	5. Service workers and sell goods
6. ผู้ปฏิบัติงานที่มีฝีมือในด้านเกษตร ปศุสัตว์ และประมง Skilled agricultural, forest and fishery workers	132	-	-	-	-	-	-	-	-	-	-	-	6. Skilled agricultural, forest and fishery workers
7. ข้าราชการ และผู้บริหารที่เกี่ยวข้อง Government officials and top executives	-	-	252	-	-	140	-	-	-	-	-	-	7. Craft and associate professionals
8. ผู้ควบคุมเครื่องจักร งานและเครื่องจักร และปฏิบัติการด้านเครื่องจักร Machine operators and assemblers	-	-	8,482	-	-	-	-	-	-	-	-	-	8. Plant and machine controllers and assemblers
9. ผู้ประกอบอาชีพงานที่สุญญ Elementary occupations	283	-	326	-	166	-	-	-	84	-	-	-	9. Elementary occupations
10. คนงานซึ่งมีฝีมือแต่ไม่สามารถระบุ ได้ Workers not classifiable by occupation	-	-	-	-	-	-	-	-	-	-	-	-	10. Workers not classifiable by occupation

ตารางที่ 1.4 จำนวนผู้ว่างงาน ยึดทำงานมาก่อน จำนวนตามอาชีพที่ครั้งสุดท้าย อาชีพกรรมที่ครั้งสุดท้าย เพศ และเขตการปกครอง ภาคกลาง (ต่อ)

TABLE 1.4 UNEMPLOYED PERSONS, EVER WORKED BY LAST OCCUPATION, LAST INDUSTRY, SEX AND AREA, CENTRAL REGION (Contd.)

โดยรอบที่ 2/2558, Quarter 2/2015

อาชีพที่ครั้งสุดท้าย Last Occupation	อุตสาหกรรมที่ครั้งสุดท้าย (ต่อ) Last Industry (Contd.)										กิจกรรมของ อาชีพ Extra- territorial	ไม่ทราบ Unknown	LAST OCCUPATION
	กิจกรรม อสังหาริมทรัพย์ Real estate activities	กิจกรรมทางวิชาชีพ วิทย์และเทคโนโลยี Professional/scientific technical activities	การบริหารสนับสนุน และสนับสนุนบริหาร Administrative and support service activities	การบริหารราชการ ป้องกันประเทศ Public admin- istration defence	การศึกษา Education	กิจกรรมด้านสุขภาพ งานสังคมสงเคราะห์ Health and social work	ศิลปะ ความบันเทิง และนันทนาการ Art, entertainment	บริการอื่น ๆ Other service	งานครัวเรือน Activities of household	กิจกรรมนอก เขต			
รวม TOTAL	-	-	800	219	224	72	-	-	-	-	-	-	TOTAL
ชาย MALE	-	-	169	219	-	72	-	-	-	-	-	-	MALE
1. ผู้จัดการ ข้าราชการระดับอาวุโส และผู้ปฏิบัติงานพิเศษ	-	-	-	-	-	-	-	-	-	-	-	-	1. managers, senior officials and legislators
2. ผู้ประกอบการวิชาชีพที่ต่างกัน	-	-	-	88	-	-	-	-	-	-	-	-	2. Professionals
3. เจ้าหน้าที่เทคนิคและผู้ประกอบการวิชาชีพ ที่ไม่สอดคล้องกัน	-	-	-	-	-	72	-	-	-	-	-	-	3. Technicians and associate professionals
4. เสมียน	-	-	-	-	-	-	-	-	-	-	-	-	4. Clerks
5. พนักงานบริการและผู้จำหน่ายสินค้า	-	-	169	-	-	-	-	-	-	-	-	-	5. Service workers and sell goods
6. ผู้ปฏิบัติงานที่มีฝีมือด้านการเกษตร ป่าไม้ และประมง	-	-	-	-	-	-	-	-	-	-	-	-	6. Skilled agricultural, forest and fishery workers
7. ช่างฝีมือ และผู้ปฏิบัติงานที่ยังคง	-	-	-	-	-	-	-	-	-	-	-	-	7. Craft and associate professionals
8. ผู้ควบคุมเครื่องจักรโรงงานและเครื่องจักร และผู้ปฏิบัติงานด้านการประกอบ	-	-	-	-	-	-	-	-	-	-	-	-	8. Plant and machine controllers and assemblers
9. ผู้ประกอบการขนส่งทางบก	-	-	-	131	-	-	-	-	-	-	-	-	9. Elementary occupations
10. คนงานซึ่งมีคุณสมบัติไม่ทราบ	-	-	-	-	-	-	-	-	-	-	-	-	10. Workers not classifiable by occupation

ตารางที่ 14 จำนวนผู้ว่างงาน ที่เคยทำงานก่อน จำนวนตามอาชีพที่ครั้งสุดท้าย อุตสาหกรรมที่ครั้งสุดท้าย เพศ และเขตการปกครอง ภาคกลาง (ต่อ)

TABLE 14 UNEMPLOYED PERSONS, EVER WORKED BY LAST OCCUPATION, LAST INDUSTRY, SEX AND AREA, CENTRAL REGION (Contd.)

โดยเขต 2/2558, Quarter 2/2015

โดยเขตเทศบาล MUNICIPAL AREA

อาชีพที่ครั้งสุดท้าย Last Occupation	อุตสาหกรรมที่ครั้งสุดท้าย (ต่อ) Last Industry (Contd.)										ไม่รู้ Unknown	LAST OCCUPATION	
	กิจกรรม อสังหาริมทรัพย์ Real estate activities	กิจกรรมทางวิชาชีพ วิทย์และเทคโนโลยี Professional/scientific technical activities	การบริหาร และสนับสนุน Administrative and support service activities	การบริหารราชการ และป้องกันประเทศ Public admin- istration/defence	การศึกษา Education	สุขภาพ และงานสังคม Health and social work	ศิลปะ ความบันเทิง และนันทนาการ Art, entertainment	บริการอื่น ๆ Other service	งานครัวเรือน Activities of household	กิจกรรมนอก เขต Extra- territorial			
หญิง Female			630		224								FEMALE
1. ผู้จัดการ ช่างการก่อสร้าง และผู้บริหาร Managers, senior officials and legislators	-	-	-	-	-	-	-	-	-	-	-	-	1. managers, senior officials and legislators
2. ผู้ประกอบการวิชาชีพ ต่าง ๆ Professionals	-	-	-	-	-	-	-	-	-	-	-	-	2. Professionals
3. เจ้าหน้าที่เทคนิคและผู้ประกอบวิชาชีพ ที่ไม่ใช่ช่างเทคนิค Technicians and associate professionals	-	-	-	-	-	-	-	-	-	-	-	-	3. Technicians and associate professionals
4. แขนง Clerks	-	-	-	-	-	-	-	-	-	-	-	-	4. Clerks
5. พนักงานบริการและผู้จำหน่ายสินค้า Service workers and sell goods	-	-	-	-	224	-	-	-	-	-	-	-	5. Service workers and sell goods
6. ผู้ปฏิบัติงานที่มีฝีมือด้านการเกษตร ป่าไม้ และประมง Skilled agricultural forest and fishery workers	-	-	-	-	-	-	-	-	-	-	-	-	6. Skilled agricultural forest and fishery workers
7. ช่างฝีมือ และผู้ปฏิบัติงานที่เกี่ยวข้อง Craft and associate professionals	-	-	-	-	-	-	-	-	-	-	-	-	7. Craft and associate professionals
8. ผู้ควบคุมเครื่องจักร งานและเครื่องจักร และผู้ปฏิบัติงานด้านการประกอบ และประกอบชิ้นงานที่ฐาน Plant and machine controllers and assemblers	-	-	-	-	-	-	-	-	-	-	-	-	8. Plant and machine controllers and assemblers
9. ผู้ประกอบชิ้นงานที่ฐาน Elementary occupations	-	-	630	-	-	-	-	-	-	-	-	-	9. Elementary occupations
10. คนงานซึ่งมีงานที่ไม่สามารถ จำแนกตามอาชีพ Workers not classifiable by occupation	-	-	-	-	-	-	-	-	-	-	-	-	10. Workers not classifiable by occupation

ตารางที่ 14 จำนวนผู้ว่างงาน ที่แตกต่างกันก่อน จำนวนคนอาชีพที่ทำงานอุตสาหกรรมสุดท้าย เพศ และเขตภาคกลาง ภาคกลาง (ต่อ)

TABLE 14 UNEMPLOYED PERSONS, EVER WORKED BY LAST OCCUPATION, LAST INDUSTRY, SEX AND AREA, CENTRAL REGION (Contd.)

ไตรมาสที่ 2/2558 : Quarter 2/2015

อาชีพที่ทำงานสุดท้าย	อุตสาหกรรมที่ทำงานสุดท้าย										รวม	Last Industry	LAST OCCUPATION
	เกษตรกรรม และการประมง	การทำ เหมืองแร่ และหิน	การผลิต Manufacturing	ไฟฟ้า ก๊าซ ไอน้ำและระบบ อากาศ	การจัดหาน้ำ บำบัดน้ำเสีย และของเสีย	การก่อสร้าง	การขนส่ง และโทรคมนาคม	การขนส่ง และโทรคมนาคม	ที่พักแรมและ บริการอาหาร	ข้อมูลข่าวสาร และการสื่อสาร			
Total	1,611	8,560	1,014	6,413	96	396	214	-	-	TOTAL	-	MALE	
1. ผู้จัดการ ข้าราชการระดับอาวุโส และผู้บริหารระดับสูง	-	-	-	-	-	-	-	-	-	-	-	-	1. managers, senior officials and Legislators
2. ผู้ประกอบการวิชาชีพต่างๆ	-	-	-	-	-	-	-	-	-	-	-	-	2. Professionals
3. เจ้าหน้าที่เทคนิคและผู้ประกอบวิชาชีพ ที่เกี่ยวข้องกันต่างๆ	615	224	-	392	-	-	-	-	-	-	-	-	3. Technicians and associate professionals
4. เสมียน	1,163	-	-	708	-	-	-	-	-	-	-	-	4. Clerks
5. พนักงานบริการและผู้จำหน่ายสินค้า	1,656	-	-	1,514	-	-	-	-	-	-	-	-	5. Service workers and sell goods
6. ผู้ปฏิบัติงานที่มีฝีมือในด้านการทอ ผ้าไหม และประมง	178	-	-	-	-	-	-	-	-	-	-	-	6. Skilled agricultural forest and fishery workers
7. ช่างฝีมือ และผู้ปฏิบัติงานที่เกี่ยวข้อง	3,643	-	2,183	563	-	-	-	-	-	-	-	-	7. Craft and associate professionals
8. ผู้ควบคุมเครื่องจักรในงานและเครื่องจักร และผู้ปฏิบัติงานด้านการประกอบ	3,511	-	2,984	377	-	-	-	-	-	-	-	-	8. Plant and machine controls and assemblers
9. ผู้ประกอบเครื่องจักรพื้นฐาน	2,084	-	209	335	-	-	-	-	-	-	-	-	9. Elementary occupations
10. คนงานซึ่งมีลักษณะไม่แน่นอน	-	-	-	-	-	-	-	-	-	-	-	-	10. Workers not classifiable by occupation



ตารางที่ 14 จำนวนผู้ว่างงาน ที่เคยทำงานก่อน จำนวนตามอาชีพที่ครั้งสุดท้าย อุตสาหกรรมที่ครั้งสุดท้าย เพศ และเขตภาคกลาง ภาคกลาง (ต่อ)

TABLE 14 UNEMPLOYED PERSONS, EVER WORKED BY LAST OCCUPATION, LAST INDUSTRY, SEX AND AREA, CENTRAL REGION (Contd.)

อาชีพที่ครั้งสุดท้าย Last occupation	อุตสาหกรรมที่ครั้งสุดท้าย (ต่อ) Last industry (Contd.)										ไม่ทราบ Unknown	LAST OCCUPATION
	กิจกรรม อสังหาริมทรัพย์ Real estate activities	กิจกรรมทางวิชาชีพ วิทย์และเทคโนโลยี Professional/Scientific	การบริหารงาน และสนับสนุน Administrative and support service activities	การบริหารราชการ รัฐ Public admin- istration	การศึกษา Education	การดูแลสุขภาพ และสังคม Health and social work	ศิลปะ ความบันเทิง และนันทนาการ Art, entertainment	บริการอื่น ๆ Other service	งานในครัวเรือน Activities of household	กิจกรรมของ องค์กร Extra- territorial		
ชาย Male	-	-	607	708	-	301	-	-	536	-	-	TOTAL
1. ผู้จัดการ การขาย การซ่อมแซม และอื่น ๆ Managers, sales, repair and other	-	-	122	605	-	-	-	-	536	-	-	MALE
2. ผู้ประกอบวิชาชีพต่าง ๆ Professionals of various kinds	-	-	-	-	-	-	-	-	-	-	-	1. Managers, senior officials and Legislators
3. เจ้าหน้าที่เทคนิคและผู้ประกอบวิชาชีพ ที่เกี่ยวข้องกัน Technical and allied occupations connected	-	-	-	-	-	-	-	-	-	-	-	2. Professionals
4. เหนือ Above	-	-	-	455	-	-	-	-	-	-	-	3. Technicians and associate professionals
5. พนักงานบริการและผู้ค้าปลีก Sales and service employees	-	-	122	-	-	-	-	-	-	-	-	4. Clerks
6. ผู้ปฏิบัติงานที่มีฝีมือในด้านการเกษตร ปศุสัตว์ และประมง Agriculture, stock raising and fishing	-	-	-	-	-	-	-	-	-	-	-	5. Service workers and sell goods
7. ช่างฝีมือ และผู้ปฏิบัติงานที่เกี่ยวข้อง และเป็นผู้ปฏิบัติงานด้านการประกอบ และผู้ปฏิบัติงานด้านการประกอบ และผู้ปฏิบัติงานด้านการประกอบ	-	-	-	-	-	-	-	-	-	-	-	6. Skilled agricultural forest and fishery workers
8. ผู้ประกอบอาชีพงานพื้นฐาน Elementary occupations	-	-	-	150	-	-	-	-	-	-	-	7. Craft and associate professionals
9. คนงานซึ่งมิได้จำแนกไว้โดยละเอียด Unspecified workers	-	-	-	-	-	-	-	-	536	-	-	8. Plant and machine controllers and assemblers
10. คนงานซึ่งมิได้จำแนกไว้โดยละเอียด Unspecified workers	-	-	-	-	-	-	-	-	-	-	-	9. Elementary occupations
	-	-	-	-	-	-	-	-	-	-	-	10. Workers not classifiable by occupation

ตารางที่ 14 จำนวนผู้ว่างงาน ที่แตกต่างกันก่อน จำนวนตามอาชีพที่ทำงาน อุตสาหกรรมที่ทำงาน และเขตการปกครอง ภาคกลาง (ต่อ)

TABLE 14 UNEMPLOYED PERSONS, EVER WORKED BY LAST OCCUPATION, LAST INDUSTRY, SEX AND AREA, CENTRAL REGION (Contd.)

อาชีพที่ทำงานครั้งสุดท้าย	อุตสาหกรรมที่ทำงานครั้งสุดท้าย (ต่อ) Last Industry (Contd.)										ไม่ทราบ Unknown	LAST OCCUPATION	
	กิจกรรม อสังหาริมทรัพย์ Real estate activities	กิจกรรมทางวิชาชีพ วิทย์และเทคโนโลยี Professional, scientific technical activities	การบริหารงาน และสนับสนุน Administrative and support service activities	การบริหารราชการ Public admin- istration	การศึกษา Education	การดูแลสุขภาพ และสังคม Health and social work	ศิลปะ ความบันเทิง และนันทนาการ Art, entertainment	บริการอื่น ๆ Other service	งานในครัวเรือน Activities of household	กิจกรรมของ องค์กร Extra- territorial			
หญิง			485	103		301							FEMALE
1. ผู้จัดการ, ข้าราชการระดับอาวุโส และผู้บริหารบริหารงาน	-	-	-	-	-	-	-	-	-	-	-	-	1. managers, senior officials and Legislators
2. ผู้ประกอบวิชาชีพชั้นต้นต่าง ๆ	-	-	-	-	-	301	-	-	-	-	-	-	2. Professionals
3. เจ้าหน้าที่เทคนิคและผู้ประกอบวิชาชีพ ที่เกี่ยวข้องกันต่างๆ	-	-	-	-	-	-	-	-	-	-	-	-	3. Technicians and associate professionals
4. เติมน้ำ	-	-	-	103	-	-	-	-	-	-	-	-	4. Clerks
5. พนักงานบริการและผู้จำหน่ายสินค้า	-	-	-	-	-	-	-	-	-	-	-	-	5. Service workers and sell goods
6. ผู้ปฏิบัติงานที่มีฝีมือในด้านการเกษตร ป่าไม้ และประมง	-	-	-	-	-	-	-	-	-	-	-	-	6. Skilled agricultural forest and fishery workers
7. ช่างฝีมือ และผู้ปฏิบัติงานที่เกี่ยวข้อง	-	-	-	-	-	-	-	-	-	-	-	-	7. Craft and associate professionals
8. ผู้ควบคุมเครื่องจักรโรงงานและเครื่องจักร และผู้ปฏิบัติงานด้านการประกอบ	-	-	-	-	-	-	-	-	-	-	-	-	8. Plant and machine controllers and assemblers
9. ผู้ประกอบอาชีพพาหนะพื้นฐาน	-	-	485	-	-	-	-	-	-	-	-	-	9. Elementary occupations
10. คนงานซึ่งไม่ได้จำแนกเป็นหมวดอื่น	-	-	-	-	-	-	-	-	-	-	-	-	10. Workers not classifiable by occupation





ตารางที่ 15 จำนวนลูกจ้าง จำนวนตามค่าจ้างเฉลี่ย ผลประโยชน์อื่นๆ ที่ได้รับ อุตสาหกรรม และเพศ ภาคกลาง  
TABLE 15 EMPLOYEE BY AVERAGE WAGE, FRINGE BENEFIT, INDUSTRY AND SEX - CENTRAL REGION

อุตสาหกรรม Industry	จำนวนลูกจ้าง Total Employee	ลูกจ้างที่ได้รับผลประโยชน์อื่นๆ Employee Receive Fringe Benefit										INDUSTRY
		ได้รับเป็นเงิน In Cash					ได้รับเป็นสิ่งของ In Kind					
		ค่าจ้างเฉลี่ย Average Wage	โบนัส Bonus	ค่าล่วงเวลา Overtime	เงินอื่นๆ Other Income	อาหาร Food	เครื่องแต่งกาย Clothes	ที่อยู่อาศัย Housing	อื่นๆ Others			
<b>ชาย MALE</b>												
1. เกษตรกรรม การป้อนไม้ และการปรังม	3,765.7	13,342.5	10.6	744.5	742.1	335.8	8.9	195.9	188.8			1. Agriculture, forestry and fishing
2. การทำเหมืองแร่ และหิน	247.4	7,322.8	0.1	1.1	8.9	20.3	-	34.7	3.1			2. Mining and quarrying
3. การผลิต	1,717.5	12,991.1	6.3	638.7	482.7	229.2	4.5	41.9	150.4			3. Manufacturing
4. ไฟฟ้า ก๊าซ ไอน้ำและระบบปรับอากาศ	30.1	25,030.1	-	0.6	7.5	0.6	-	0.3	0.7			4. Electricity, gas, steam and air conditioning supply
5. การจัดที่พัก การจัดการและการบำบัดน้ำเสีย ของเสีย และสิ่งปฏิกูล	18.5	17,127.1	-	1.2	1.6	-	0.8	3.6	-			5. Water supply; sewerage, waste management and remediation activities
6. การก่อสร้าง	393.9	10,944.9	0.4	12.5	18.2	8.5	-	24.5	13.7			6. Construction
7. การขายส่ง และการขายปลีก การซ่อมยานยนต์	348.6	11,108.7	0.3	16.8	45.8	14.8	1.6	20.9	6.1			7. Wholesale and retail trade; repair of motor vehicles and motorcycles
8. การขนส่ง และสถานเทียบเรือ	166.6	16,365.4	1.6	18.2	41.4	4.5	-	2.4	3.0			8. Transportation and storage
9. ที่พักแรมและบริการด้านอาหาร	88.5	11,679.0	-	4.9	23.7	43.3	0.8	7.2	1.1			9. Accommodation and food service activities
10. ข้อมูลข่าวสารและการสื่อสาร	37.2	22,175.3	-	2.6	5.4	-	-	-	0.2			10. Information and communication
11. กิจกรรมทางการเงินและการประกันภัย	54.2	24,429.4	0.5	7.4	7.1	0.1	-	0.3	0.4			11. Financial and insurance activities
12. กิจกรรมอสังหาริมทรัพย์	14.8	12,768.6	-	2.5	0.3	0.1	0.2	2.4	0.1			12. Real estate activities
13. กิจกรรมทางวิชาชีพ วิทยาศาสตร์ และเทคนิค	29.1	21,576.9	-	1.1	2.9	0.0	-	1.9	0.5			13. Professional, scientific and technical activities
14. กิจกรรมการบริการและการบริการสนับสนุน	101.7	13,103.4	-	21.9	10.2	2.6	0.8	2.2	2.6			14. Administrative and support service activities
15. การบริหารราชการ การป้องกันประเทศ การประกันสังคม	279.2	16,941.0	1.1	9.8	53.5	4.4	0.1	38.9	5.3			15. Public administration and defence; compulsory social security
16. การศึกษา	99.7	24,297.7	0.2	-	24.5	0.1	0.1	8.9	1.0			16. Education
17. กิจกรรมด้านสุขภาพและการดูแลสุขภาพ	33.1	17,152.1	-	2.7	2.1	-	-	1.8	-			17. Human health and social work activities
18. ศิลปะ ความบันเทิง และนันทนาการ	22.4	12,055.4	-	-	2.5	0.4	-	0.9	0.2			18. Arts, entertainment and recreation
19. กิจกรรมบริการอื่น ๆ	55.7	8,000.1	0.1	0.8	1.1	4.2	-	2.6	0.2			19. Other service activities
20. กิจกรรมจ้างงานในครัวเรือนส่วนบุคคล การผลิตสินค้าและบริการที่เชื่อมโยงกับครัวเรือน	11.1	11,247.3	-	-	0.6	1.2	-	0.6	-			20. Activities of households as employers; undifferentiated goods and services-producing activities of households for own use
21. กิจกรรมขององค์กรระหว่างประเทศ	0.3	30,000.0	-	-	-	-	-	-	-			21. Activities of extraterritorial organizations and bodies
22. ไม่ทราบ	0.7	9,706.8	-	-	-	-	-	-	-			22. Unknown
<b>หญิง FEMALE</b>												
1. เกษตรกรรม การป้อนไม้ และการปรังม	3,144.5	12,224.9	5.5	584.8	639.1	349.6	9.4	99.3	212.7			1. Agriculture, forestry and fishing
2. การทำเหมืองแร่ และหิน	165.5	5,996.9	-	1.1	2.0	7.5	0.1	10.9	3.2			2. Mining and quarrying
3. การผลิต	1,510.9	10,522.4	2.9	522.5	426.8	235.0	4.4	26.0	191.5			3. Manufacturing
4. ไฟฟ้า ก๊าซ ไอน้ำและระบบปรับอากาศ	10.9	25,875.9	-	-	0.9	-	-	-	-			4. Electricity, gas, steam and air conditioning supply
5. การจัดที่พัก การจัดการและการบำบัดน้ำเสีย ของเสีย และสิ่งปฏิกูล	10.6	9,884.3	-	0.6	1.2	-	-	1.6	0.1			5. Water supply; sewerage, waste management and remediation activities
6. การก่อสร้าง	70.8	8,598.7	-	1.5	1.3	2.4	-	2.2	2.7			6. Construction
7. การขายส่ง และการขายปลีก การซ่อมยานยนต์	319.7	11,260.7	1.0	19.0	46.1	10.5	2.0	6.2	2.3			7. Wholesale and retail trade; repair of motor vehicles and motorcycles
8. การขนส่ง และสถานเทียบเรือ	41.9	16,694.7	-	4.2	14.4	1.3	-	-	1.9			8. Transportation and storage
9. ที่พักแรมและบริการด้านอาหาร	150.2	9,941.4	0.1	2.9	26.2	58.3	2.4	2.2	1.8			9. Accommodation and food service activities
10. ข้อมูลข่าวสารและการสื่อสาร	25.9	24,091.0	-	0.5	3.3	-	-	-	0.3			10. Information and communication
11. กิจกรรมทางการเงินและการประกันภัย	80.9	21,165.1	-	1.6	10.4	-	-	1.6	-			11. Financial and insurance activities
12. กิจกรรมอสังหาริมทรัพย์	24.7	14,611.3	-	0.4	3.1	0.5	-	3.2	0.3			12. Real estate activities
13. กิจกรรมทางวิชาชีพ วิทยาศาสตร์ และเทคนิค	30.7	17,993.8	-	-	2.1	0.4	-	0.2	-			13. Professional, scientific and technical activities
14. กิจกรรมการบริการและการบริการสนับสนุน	55.4	11,146.1	-	6.3	8.2	2.4	-	0.4	1.7			14. Administrative and support service activities
15. การบริหารราชการ การป้องกันประเทศ การประกันสังคม	171.1	17,164.2	1.0	1.6	9.9	2.7	-	11.9	2.4			15. Public administration and defence; compulsory social security
16. การศึกษา	200.8	21,295.3	0.2	0.2	45.3	3.7	-	8.5	1.8			16. Education
17. กิจกรรมด้านสุขภาพและการดูแลสุขภาพ	133.9	17,604.2	0.3	16.9	19.4	1.7	-	5.4	2.1			17. Human health and social work activities
18. ศิลปะ ความบันเทิง และนันทนาการ	34.9	9,925.5	-	0.5	11.5	0.9	-	-	0.1			18. Arts, entertainment and recreation
19. กิจกรรมบริการอื่น ๆ	49.7	8,861.3	-	3.4	3.6	4.6	-	3.4	0.2			19. Other service activities
20. กิจกรรมจ้างงานในครัวเรือนส่วนบุคคล การผลิตสินค้าและบริการที่เชื่อมโยงกับครัวเรือน	50.0	8,347.5	-	1.0	3.0	17.7	0.4	15.5	0.1			20. Activities of households as employers; undifferentiated goods and services-producing activities of households for own use
21. กิจกรรมขององค์กรระหว่างประเทศ	-	-	-	-	-	-	-	-	-			21. Activities of extraterritorial organizations and bodies
22. ไม่ทราบ	2.9	13,763.6	-	-	-	-	-	-	-			22. Unknown

ตารางที่ 15 จำนวนลูกจ้าง จำนวนตามค่าจ้างเฉลี่ย และประโยชน์อื่นๆ ที่ได้รับ อุตสาหกรรม พหุ และเขตภาคกลาง ภาคกลาง (ต่อ)  
TABLE 15 EMPLOYEE BY AVERAGE WAGE, FRINGE BENEFIT, INDUSTRY, SEX AND AREA, CENTRAL REGION (Contd)

อุตสาหกรรม	จำนวนลูกจ้าง Total Employee	ค่าจ้างเฉลี่ย Average Wage	ได้รับเป็นเงิน In Cash				ได้รับเป็นสิ่งของ In Kind				INDUSTRY			
			โบนัส Bonus		ค่าล่วงเวลา Overtime		เงินอื่นๆ Other Income		เครื่องแต่งกาย Clothes			ที่อยู่อาศัย Housing		อื่นๆ Others
			9.8	5.6	0.1	422.7	0.1	6.3	401.9	4.9		11.5	155.0	
ยอดรวม	3,434.2	13,806.2	726.3	740.8	379.2	11.5	155.0	168.3	TOTAL					
ชาย	1,857.6	14,541.0	422.7	401.9	191.4	4.9	106.7	82.3	MALE					
1.เกษตรกรรม การป่าไม้ และการประมง	49.1	8,102.5	0.1	6.3	9.3	-	9.5	1.1	1. Agriculture, forestry and fishing					
2.การค้าปลีก และซ่อมแซม และเหมืองหิน	8.2	16,146.2	-	1.3	1.5	-	-	0.3	2. Mining and quarrying					
3. การผลิต	898.6	13,623.5	3.3	364.2	131.0	1.4	20.5	69.5	3. Manufacturing					
4. ไฟฟ้า ก๊าซ ไอน้ำและระบบปรับอากาศ	17.9	28,279.2	-	0.4	4.8	-	0.1	0.5	4. Electricity, gas, steam and air conditioning supply					
5. การจัดการน้ำ การจัดการและการบำบัดน้ำเสีย ของเสีย และสิ่งปฏิกูล	8.6	24,432.4	-	1.1	0.5	-	3.3	-	5. Water supply; sewerage, waste management and remediation activities					
6. การก่อสร้าง	155.4	12,537.0	-	9.3	8.4	-	12.7	4.2	6. Construction					
7. การขายส่ง และการขายปลีก การซ่อมยานยนต์	184.7	11,775.8	-	10.2	27.0	1.6	12.6	2.4	7. Wholesale and retail trade; repair of motor vehicles and motorcycles					
8. การขนส่ง และสถานที่เก็บสินค้า	94.6	16,584.9	1.4	10.1	29.3	-	1.7	0.5	8. Transportation and storage					
9. ที่พักรวมและบริการด้านอาหาร	61.3	11,782.9	-	3.7	17.6	0.8	6.0	0.5	9. Accommodation and food service activities					
10. ข้อมูลข่าวสารและการสื่อสาร	24.6	22,523.9	-	1.2	3.6	-	-	0.1	10. Information and communication					
11. กิจกรรมทางการเงินและการประกันภัย	30.6	25,769.5	0.4	2.4	4.6	-	0.3	-	11. Financial and insurance activities					
12. กิจกรรมอสังหาริมทรัพย์	10.1	12,584.0	-	0.8	-	0.2	2.0	0.1	12. Real estate activities					
13. กิจกรรมทางวิชาชีพ วิทยาศาสตร์ และเทคนิค	16.9	20,424.0	-	1.1	1.8	-	1.4	0.5	13. Professional, scientific and technical activities					
14. กิจกรรมการบริหารและการบริการสนับสนุน	52.4	12,485.4	-	12.7	5.3	0.8	0.8	0.9	14. Administrative and support service activities					
15. การบริหารราชการ การป้องกันประเทศ การประกันสังคม	138.4	19,251.1	0.4	1.8	28.5	0.1	27.4	1.1	15. Public administration and defence; compulsory social security					
16. การศึกษา	46.1	25,863.6	0.0	-	10.1	0.1	4.9	0.5	16. Education					
17. กิจกรรมด้านสุขภาพและงานสังคมสงเคราะห์	16.0	18,423.3	-	1.9	0.9	-	1.4	-	17. Human health and social work activities					
18. ศิลปะ ความบันเทิง และนันทนาการ	10.3	14,972.3	-	-	1.8	-	0.2	0.1	18. Arts, entertainment and recreation					
19. กิจกรรมบริการด้านอื่น ๆ	24.9	8,824.3	-	0.3	0.5	-	1.3	0.2	19. Other service activities					
20. กิจกรรมการจ้างงานในครัวเรือนส่วนบุคคล การผลิตสินค้าและบริการที่ทำขึ้นเองเพื่อใช้ในครัวเรือน	8.2	12,457.9	-	-	0.6	-	0.6	-	20. Activities of households as employers; undifferentiated goods and services-producing activities of households for own use					
21. กิจกรรมขององค์กรระหว่างประเทศ	0.3	30,000.0	-	-	-	-	-	-	21. Activities of extraterritorial organizations and bodies					
22. ไม่ทราบ	0.5	10,000.0	-	-	-	-	-	-	22. Unknown					

ตารางที่ 15 จำนวนลูกจ้าง จำนวนตามค่าจ้างเฉลี่ย และประโยชน์อื่นๆ ที่ได้รับ อุตสาหกรรม พหุ และเขตภาคกลาง ภาคกลาง (ต่อ)  
TABLE 15 EMPLOYEE BY AVERAGE WAGE, FRINGE BENEFIT, INDUSTRY, SEX AND AREA, CENTRAL REGION (Contd)

อุตสาหกรรม Industry	จำนวนลูกจ้าง Total Employee	ค่าจ้างเฉลี่ย Average Wage	ได้รับเป็นเงิน In Cash					ได้รับเป็นสิ่งของ In Kind					INDUSTRY
			ลูกจ้างที่ได้รับผลประโยชน์อื่นๆ MUNICIPAL AREA					Employee Receive Fringe Benefit					
			โบนัส Bonus	ค่าล่วงเวลา Overtime	เงินอื่นๆ Other Income	เสื้อผ้า Clothes	อาหาร Food	ที่อยู่อาศัย Housing	อื่นๆ Others				
	1,576.6	12,940.5	4.1	303.5	338.9	6.5	187.8	48.4	86.0				FEMALE
1. เกษตรกรรม การป่าไม้ และการประมง	27.4	5,975.0	-	0.1	0.8	-	1.7	0.9	0.4	1. Agriculture, forestry and fishing			
2. การทำเหมืองแร่ และหิน	2.5	13,182.6	-	0.4	0.4	-	0.1	-	0.4	2. Mining and quarrying			
3. การผลิต	738.4	10,917.0	2.8	268.4	207.4	2.5	121.3	9.9	78.9	3. Manufacturing			
4. ไฟฟ้า ก๊าซ ไอน้ำ และระบบปรับอากาศ	7.4	21,044.9	-	-	0.9	-	-	-	-	4. Electricity, gas, steam and air conditioning supply			
5. การจัดทำ การจัดการ และการบำบัดน้ำเสีย ของเสีย และสิ่งปฏิกูล	4.3	10,773.9	-	0.6	0.5	-	-	1.4	0.1	5. Water supply; sewerage, waste management and remediation activities			
6. การก่อสร้าง	30.9	9,868.3	-	1.4	0.8	-	1.9	0.1	0.4	6. Construction			
7. การขายส่ง และการขายปลีก การซ่อมยานยนต์	195.7	11,854.9	0.1	8.9	32.8	1.6	7.0	2.3	1.5	7. Wholesale and retail trade; repair of motor vehicles and motorcycles			
8. การขนส่ง และสถานที่เก็บสินค้า	22.3	15,469.8	-	3.2	10.8	-	-	-	-	8. Transportation and storage			
9. ที่พักแรมและบริการด้านอาหาร	90.8	9,561.8	0.1	2.0	19.5	2.4	35.7	1.1	1.4	9. Accommodation and food service activities			
10. ข้อมูลข่าวสารและการสื่อสาร	22.4	22,838.1	-	-	2.3	-	-	-	0.3	10. Information and communication			
11. กิจกรรมทางการเงินและการประกันภัย	42.4	21,409.0	-	0.2	6.2	-	-	1.6	-	11. Financial and insurance activities			
12. กิจกรรมอสังหาริมทรัพย์	14.7	15,569.3	-	-	2.1	-	0.5	2.5	0.3	12. Real estate activities			
13. กิจกรรมทางวิชาชีพ วิทยาศาสตร์ และเทคนิค	20.1	20,169.3	-	-	1.1	-	-	-	-	13. Professional, scientific and technical activities			
14. กิจกรรมการบริหารและการบริการสนับสนุน	33.7	11,425.5	-	4.3	8.2	-	0.9	-	1.0	14. Administrative and support service activities			
15. การบริหารราชการ การป้องกันประเทศ การประกันสังคม	82.4	18,400.8	0.7	0.0	4.2	-	0.4	8.5	0.2	15. Public administration and defence; compulsory social security			
16. การศึกษา	94.0	22,540.4	0.2	-	22.6	-	1.5	3.1	0.4	16. Education			
17. กิจกรรมด้านสุขภาพและงานสังคมสงเคราะห์	74.4	18,384.8	0.3	10.2	10.3	-	0.6	3.0	0.5	17. Human health and social work activities			
18. ศิลปะ ความบันเทิง และนันทนาการ	16.3	10,193.6	-	0.5	4.9	-	0.6	-	0.1	18. Arts, entertainment and recreation			
19. กิจกรรมบริการด้านอื่น ๆ	24.7	9,165.4	-	3.0	2.5	-	3.3	3.4	0.2	19. Other service activities			
20. กิจกรรมการจ้างงานในครัวเรือนส่วนบุคคล การสัปดาห์และบริการที่ขึ้นเองที่ใช้ในครัวเรือน	31.4	8,475.5	-	0.5	0.6	-	12.3	10.6	0.1	20. Activities of households as employers; undifferentiated goods and services-producing activities of households for own use			
21. กิจกรรมขององค์กรระหว่างประเทศ	-	-	-	-	-	-	-	-	-	21. Activities of extraterritorial organizations and bodies			
22. ไม่ทราบ	0.4	20,242.3	-	-	-	-	-	-	-	22. Unknown			

ตารางที่ 15 จำนวนลูกจ้าง จำนวนตามค่าจ้างเฉลี่ย ผลประโยชน์อื่นๆ ที่ได้รับ อุตสาหกรรม พหุ และเขตการปกครอง ภาคกลาง (ต่อ)  
TABLE 15 EMPLOYEE BY AVERAGE WAGE, FRINGE BENEFIT, INDUSTRY, SEX AND AREA, CENTRAL REGION (Contd)

ไตรมาสที่ 2/2558 : Quarter 2/2015

หน่วยนับพัน : In Thousands

อุตสาหกรรม	จำนวนลูกจ้าง Total Employee	ค่าจ้างเฉลี่ย		ลูกจ้างที่ได้รับผลประโยชน์อื่นๆ Employee Receive Fringe Benefit										INDUSTRY
		Average Wage	In Kind	ได้รับเป็นเงิน In Cash		ได้รับเป็นสิ่งของ In Kind								
				Bonus	ค่าล่วงเวลา Overtime	เงินอื่นๆ Other Income	อาหาร Food	เครื่องแต่งกาย Clothes	ที่อยู่อาศัย Housing	อื่นๆ Others				
<b>ยอดรวม</b>	3,476.0	11,873.4	603.1	640.3	306.1	6.8	140.2	233.2	TOTAL					
<b>ชาย</b>	1,908.1	12,175.8	321.8	340.2	144.4	4.0	89.3	106.5	MALE					
1.เกษตรกรรม การป่าไม้ และการประมง	198.3	7,129.7	1.0	2.6	10.9	-	25.2	2.0	1. Agriculture, forestry and fishing					
2.การค้าปลีกและซ่อมแซม และเหมืองหิน	7.2	13,727.9	0.4	0.8	-	-	-	-	2. Mining and quarrying					
3. การผลิต	818.9	12,297.1	274.6	233.5	98.3	3.1	21.4	80.9	3. Manufacturing					
4. ไฟฟ้า ก๊าซ ไอน้ำและระบบปรับอากาศ	12.3	20,312.8	0.2	2.7	0.6	-	0.2	0.2	4. Electricity, gas, steam and air conditioning supply					
5. การจัดการน้ำ การจัดการและการบำบัดน้ำเสียของเสีย และสิ่งมีค่า	9.9	10,759.4	0.1	1.2	-	0.8	0.3	-	5. Water supply; sewerage, waste management and remediation activities					
6. การก่อสร้าง	238.5	9,907.6	3.1	9.8	5.8	-	11.7	9.5	6. Construction					
7. การขนส่ง และการขายปลีก การซ่อมยานยนต์	163.9	10,359.4	6.6	18.8	5.9	-	8.3	3.7	7. Wholesale and retail trade; repair of motor vehicles and motorcycles					
8. การขนส่ง และสถานที่เก็บสินค้า	72.0	16,077.1	8.1	12.2	1.1	-	0.8	2.5	8. Transportation and storage					
9. ที่พักรวมและบริการด้านอาหาร	27.2	11,444.7	1.2	6.2	13.3	-	1.2	0.6	9. Accommodation and food service activities					
10. ข้อมูลข่าวสารและการสื่อสาร	12.5	21,490.7	1.4	1.8	-	-	-	0.1	10. Information and communication					
11. กิจกรรมทางการเงินและการประกันภัย	23.6	22,692.8	5.0	2.4	-	-	-	0.4	11. Financial and insurance activities					
12. กิจกรรมอสังหาริมทรัพย์	4.7	13,170.2	1.8	0.3	-	-	0.4	-	12. Real estate activities					
13. กิจกรรมทางวิชาชีพ วิทยาศาสตร์ และเทคนิค	12.2	23,165.7	-	1.2	-	-	0.5	-	13. Professional, scientific and technical activities					
14. กิจกรรมการบริหารและการบริการสนับสนุน	49.3	13,760.2	9.2	4.9	1.2	-	1.4	1.8	14. Administrative and support service activities					
15. การบริหารราชการ การป้องกันประเทศ การประกันสังคม	140.8	14,670.6	8.0	25.0	4.4	-	11.5	4.2	15. Public administration and defence; compulsory social security					
16. การศึกษา	53.6	22,949.6	-	14.4	-	-	4.0	0.5	16. Education					
17. กิจกรรมด้านสุขภาพและงานสังคมสงเคราะห์	17.1	15,964.9	0.8	1.2	-	-	0.4	-	17. Human health and social work activities					
18. ศิลปะ ความบันเทิง และนันทนาการ	12.2	9,586.9	-	0.7	0.1	-	0.7	0.1	18. Arts, entertainment and recreation					
19. กิจกรรมบริการด้านอื่น ๆ	30.8	7,334.8	0.5	0.7	2.8	-	1.3	-	19. Other service activities					
20. กิจกรรมการจ้างงานในครัวเรือนส่วนบุคคล การผลิตสินค้าและบริการที่ทำขึ้นเองเพื่อใช้ในครัวเรือน	2.9	7,822.9	-	-	0.1	-	-	-	20. Activities of households as employers; undifferentiated goods and services-producing activities of households for own use					
21. กิจกรรมขององค์กรระหว่างประเทศ	-	-	-	-	-	-	-	-	21. Activities of extraterritorial organizations and bodies					
22. ไม่ทราบ	0.2	9,000.0	-	-	-	-	-	-	22. Unknown					



ตารางที่ 16 จำนวนลูกจ้างเอกชน จำนวนตามค่าจ้างเฉลี่ย ผลประโยชน์ที่ได้รับ อุตสาหกรรม ภาคกลาง  
TABLE 16 PRIVATE EMPLOYEE BY AVERAGE WAGE, FRINGE BENEFIT, INDUSTRY, CENTRAL REGION

ไตรมาสที่ 2/2558 : Quarter 2/2015

หน่วยเป็นพัน : In Thousands

อุตสาหกรรม	จำนวน ลูกจ้างเอกชน Total Private Employee	ค่าจ้างเฉลี่ย Average Wage	ลูกจ้างเอกชนที่ได้รับผลประโยชน์					Private Employee Receive Fringe Benefit					INDUSTRY	
			ได้รับเป็นเงิน In Cash		ได้รับเป็นสิ่งของ In Kind			ได้รับเป็นสิ่งของ		In Kind				TOTAL
			โบนัส Bonus	ค่าล่วงเวลา Overtime	เงินอื่นๆ Other Income	อาหาร Food	เครื่องแต่งกาย Clothes	ที่อยู่อาศัย Housing	อื่นๆ Others					
<b>ยอดรวม</b>	5,917.1	11,715.6	1,291.2	1,210.3	676.1	17.4	213.6	387.1						
1.เกษตรกรรม การป่าไม้ และการประมง	411.4	6,785.4	0.1	2.2	10.9	0.1	45.6	6.3						1. Agriculture, forestry and fishing
2.การขุดเหมืองแร่ และเหมืองหิน	18.9	14,436.3	-	2.4	2.5	-	-	0.7						2. Mining and quarrying
3. การผลิต	3,223.4	11,839.4	9.2	1,160.1	908.3	8.9	68.0	341.9						3. Manufacturing
4. ไฟฟ้า ก๊าซ ไอน้ำ และระบบปรับอากาศ	6.4	20,193.0	-	0.2	2.7	-	0.1	-						4. Electricity, gas, steam and air conditioning supply
5. การจัดการน้ำ การจัดการและการบำบัดน้ำเสีย ของเสีย และสิ่งปฏิกูล	7.8	7,873.6	-	0.4	1.5	-	0.4	-						5. Water supply; sewerage, waste management and remediation activities
6. การก่อสร้าง	464.4	10,587.9	0.4	13.9	19.4	-	26.7	16.4						6. Construction
7. การขนส่ง และการขายปลีก การซ่อมยานยนต์	668.3	11,181.4	1.3	35.8	91.9	3.6	27.1	8.5						7. Wholesale and retail trade; repair of motor vehicles and motorcycles
8. การขนส่ง และสถานที่เก็บสินค้า	167.0	15,381.0	0.1	14.9	46.2	-	1.8	4.1						8. Transportation and storage
9. ที่พักแรมและบริการด้านอาหาร	238.4	10,587.5	0.1	7.8	49.9	3.3	9.2	2.8						9. Accommodation and food service activities
10. ข้อมูลข่าวสารและการสื่อสาร	51.0	22,862.9	-	2.7	7.3	-	-	0.1						10. Information and communication
11. กิจกรรมทางการเงินและการประกันภัย	107.4	21,737.0	0.5	8.2	14.9	-	1.9	0.4						11. Financial and insurance activities
12. กิจกรรมสิ่งพิมพ์	38.4	13,345.0	-	2.9	3.4	0.2	5.6	0.4						12. Real estate activities
13. กิจกรรมทางวิชาชีพ วิทยาศาสตร์ และเทคนิค	43.6	21,385.3	-	1.1	4.3	-	1.3	0.5						13. Professional, scientific and technical activities
14. กิจกรรมการบริหารและการบริการสนับสนุน	155.9	12,413.5	-	28.2	18.4	0.8	2.6	4.4						14. Administrative and support service activities
15. การบริหารราชการ การป้องกันประเทศ การประมง	-	-	-	-	-	-	-	-						15. Public administration and defence; compulsory social security
16. การศึกษา	55.2	16,896.1	0.0	-	4.3	0.1	0.4	-						16. Education
17. กิจกรรมด้านสุขภาพและงานสังคมสงเคราะห์	37.4	15,590.8	-	4.8	2.0	-	0.2	-						17. Human health and social work activities
18. ศิลปะ ความบันเทิง และนันทนาการ	52.3	10,465.6	-	0.5	14.0	-	0.9	0.2						18. Arts, entertainment and recreation
19. กิจกรรมบริการด้านอื่น ๆ	104.9	8,398.2	0.1	4.2	4.7	-	6.0	0.4						19. Other service activities
20. กิจกรรมการทำงานในครัวเรือนส่วนบุคคล การผลิตสินค้าและบริการที่ขึ้นเองเพื่อใช้ในครัวเรือน	61.1	8,874.7	-	1.0	3.6	0.4	16.1	0.1						20. Activities of households as employers; undifferentiated goods and services-producing activities of households for own use
21. กิจกรรมขององค์กรระหว่างประเทศ	0.3	30,000.0	-	-	-	-	-	-						21. Activities of extraterritorial organizations and bodies
22. ไม่ทราบ	3.5	12,995.1	-	-	-	-	-	-						22. Unknown

ตารางที่ 16 จำนวนลูกจ้างเอกชน จำนวนตามค่าจ้างเฉลี่ย ผลประโยชน์ที่ได้รับ อุตสาหกรรม และเพศ ภาคกลาง  
TABLE 16 PRIVATE EMPLOYEE BY AVERAGE WAGE, FRINGE BENEFIT, INDUSTRY AND SEX, CENTRAL REGION

อุตสาหกรรม Industry	จำนวนลูกจ้าง เอกชน Total Private Employee	ลูกจ้างเอกชนที่ได้รับผลประโยชน์ Private Employee Receive Fringe Benefit							ค่าจ้างเฉลี่ย Average Wage	ได้รับเป็นเงิน In Kind							อุตสาหกรรม INDUSTRY
		ได้รับเป็นเงิน In Cash			ได้รับเป็นสิ่งของ In Kind					ได้รับเป็นเงิน In Kind			ได้รับเป็นสิ่งของ In Kind				
		โบนัส Bonus	ค่าล่วงเวลา Overtime	เงินอื่นๆ Other Income	อาหาร Food	เครื่องแต่งกาย Clothes	ที่อยู่อาศัย Housing	อื่นๆ Others		โบนัส Bonus	ค่าล่วงเวลา Overtime	เงินอื่นๆ Other Income	อาหาร Food	เครื่องแต่งกาย Clothes	ที่อยู่อาศัย Housing	อื่นๆ Others	
<b>ชาย</b>	<b>3,268.3</b>	<b>12,424.6</b>	<b>7.9</b>	<b>724.4</b>	<b>646.4</b>	<b>331.3</b>	<b>8.0</b>	<b>141.5</b>	<b>181.0</b>	<b>MALE</b>							
1.เกษตรกรรม การป่าไม้ และการประมง	246.2	7,315.1	0.1	1.1	8.9	20.3	-	34.7	3.1	1. Agriculture, forestry and fishing							
2.การเหมืองแร่ และหิน	15.4	15,018.9	-	1.8	2.2	1.5	-	-	0.3	2. Mining and quarrying							
3. การผลิต	1,712.9	12,974.7	6.3	637.6	481.5	229.2	4.5	41.9	150.4	3. Manufacturing							
4. ไฟฟ้า ก๊าซ ไอน้ำและระบบปรับอากาศ	4.3	25,063.1	-	0.2	2.7	0.6	-	0.1	-	4. Electricity, gas, steam and air conditioning supply							
5. การจัดทำ การจัดการและการบำบัดน้ำเสีย ของเสีย และสิ่งปฏิกูล	4.5	8,846.3	-	0.4	0.8	-	-	0.4	-	5. Water supply, sewerage, waste management and remediation activities							
6. การก่อสร้าง	393.7	10,945.4	0.4	12.5	18.2	8.5	-	24.5	13.7	6. Construction							
7. การขนส่ง และการขายปลีก การซ่อมยานยนต์	348.6	11,108.7	0.3	16.8	45.8	14.8	1.6	20.9	-	7. Wholesale and retail trade; repair of motor vehicles and motorcycles							
8. การขนส่ง และสถานที่พำนัก	136.9	15,265.7	0.1	13.8	34.7	4.5	-	1.8	2.2	8. Transportation and storage							
9. ที่พักแรมและบริการด้านอาหาร	88.2	11,687.6	-	4.9	23.7	43.3	0.8	6.9	1.1	9. Accommodation and food service activities							
10. ซุปเปอร์มาร์เก็ตและการค้าปลีก	29.3	22,251.7	-	2.2	4.0	-	-	-	0.1	10. Information and communication							
11. กิจกรรมทางเงินและการประกันภัย	41.3	23,917.3	0.5	6.7	5.8	0.1	-	0.3	0.4	11. Financial and insurance activities							
12. กิจกรรมอสังหาริมทรัพย์	14.8	12,768.6	-	2.5	0.3	0.1	0.2	2.4	0.1	12. Real estate activities							
13. กิจกรรมทางวิชาชีพ วิทยาศาสตร์ และเทคนิค	21.1	22,969.0	-	1.1	2.2	-	-	1.1	0.5	13. Professional, scientific and technical activities							
14. กิจกรรมบริการและการบริการสนับสนุน	101.0	13,110.7	-	21.9	10.2	2.6	0.8	2.2	2.6	14. Administrative and support service activities							
15. การบริหารราชการ การป้องกันประเทศ การประจักษ์สังคม	-	-	-	-	-	-	-	-	-	15. Public administration and defence; compulsory social security							
16. การศึกษา	13.5	20,527.0	0.0	-	0.3	-	0.1	0.2	-	16. Education							
17. กิจกรรมด้านสุขภาพและงานสังคมสงเคราะห์	7.5	19,327.6	-	0.2	1.0	-	-	0.1	-	17. Human health and social work activities							
18. ศิลปะ ความบันเทิง และนันทนาการ	21.7	11,946.4	-	-	2.5	0.4	-	0.9	0.2	18. Arts, entertainment and recreation							
19. กิจกรรมบริการด้านอื่น ๆ	55.5	8,004.9	0.1	0.8	1.1	4.4	-	2.6	0.2	19. Other service activities							
20. กิจกรรมการจ้างงานในครัวเรือนส่วนบุคคล	11.1	11,247.3	-	-	0.6	1.2	-	0.6	-	20. Activities of households as employers; undifferentiated goods and services-producing activities of households for own use							
21. กิจกรรมขององค์กรระหว่างประเทศ	0.3	30,000.0	-	-	-	-	-	-	-	21. Activities of extraterritorial organizations and bodies							
22. ไม่ทราบ	0.7	9,706.8	-	-	-	-	-	-	-	22. Unknown							
<b>หญิง</b>	<b>2,648.8</b>	<b>10,840.7</b>	<b>4.0</b>	<b>566.9</b>	<b>564.0</b>	<b>344.8</b>	<b>9.4</b>	<b>72.2</b>	<b>206.1</b>	<b>FEMALE</b>							
1.เกษตรกรรม การป่าไม้ และการประมง	165.2	5,996.0	-	1.1	2.0	7.5	0.1	10.9	3.2	1. Agriculture, forestry and fishing							
2.การเหมืองแร่ และหิน	3.5	11,883.3	-	0.6	0.4	0.1	-	-	0.4	2. Mining and quarrying							
3. การผลิต	1,510.5	10,552.0	2.9	522.5	426.8	235.0	4.4	26.0	191.5	3. Manufacturing							
4. ไฟฟ้า ก๊าซ ไอน้ำและระบบปรับอากาศ	2.1	10,115.6	-	-	-	-	-	-	-	4. Electricity, gas, steam and air conditioning supply							
5. การจัดทำ การจัดการและการบำบัดน้ำเสีย ของเสีย และสิ่งปฏิกูล	3.3	6,559.3	-	-	0.7	-	-	-	-	5. Water supply, sewerage, waste management and remediation activities							
6. การก่อสร้าง	70.8	8,598.7	-	1.5	1.3	2.4	-	2.2	2.7	6. Construction							
7. การขนส่ง และการขายปลีก การซ่อมยานยนต์	319.7	11,260.7	1.0	19.0	46.1	10.5	2.0	6.2	2.3	7. Wholesale and retail trade; repair of motor vehicles and motorcycles							
8. การขนส่ง และสถานที่พำนัก	30.1	15,905.7	-	1.1	11.5	1.3	-	-	1.9	8. Transportation and storage							
9. ที่พักแรมและบริการด้านอาหาร	150.2	9,941.4	0.1	2.9	26.2	58.3	2.4	2.2	1.8	9. Accommodation and food service activities							
10. ซุปเปอร์มาร์เก็ตและการค้าปลีก	21.6	23,691.3	-	0.5	3.3	-	-	-	-	10. Information and communication							
11. กิจกรรมทางเงินและการประกันภัย	66.1	20,374.5	-	1.5	9.1	-	-	1.6	-	11. Financial and insurance activities							
12. กิจกรรมอสังหาริมทรัพย์	23.7	13,705.2	-	0.4	3.1	0.5	-	3.2	0.3	12. Real estate activities							
13. กิจกรรมทางวิชาชีพ วิทยาศาสตร์ และเทคนิค	22.6	19,907.8	-	2.1	2.1	0.4	-	0.2	-	13. Professional, scientific and technical activities							
14. กิจกรรมบริการและการบริการสนับสนุน	55.0	11,133.0	-	6.3	8.2	2.4	-	0.4	1.7	14. Administrative and support service activities							
15. การบริหารราชการ การป้องกันประเทศ การประจักษ์สังคม	-	-	-	-	-	-	-	-	-	15. Public administration and defence; compulsory social security							
16. การศึกษา	41.7	15,718.9	-	-	4.0	2.8	-	0.2	-	16. Education							
17. กิจกรรมด้านสุขภาพและงานสังคมสงเคราะห์	29.9	14,655.6	-	4.6	1.0	0.8	-	0.1	-	17. Human health and social work activities							
18. ศิลปะ ความบันเทิง และนันทนาการ	30.6	9,415.9	-	0.5	11.5	0.6	-	-	0.1	18. Arts, entertainment and recreation							
19. กิจกรรมบริการด้านอื่น ๆ	49.4	8,839.4	-	3.4	3.6	4.6	-	3.4	0.2	19. Other service activities							
20. กิจกรรมการจ้างงานในครัวเรือนส่วนบุคคล	50.0	8,347.5	-	1.0	3.0	17.7	0.4	15.5	0.1	20. Activities of households as employers; undifferentiated goods and services-producing activities of households for own use							
21. กิจกรรมขององค์กรระหว่างประเทศ	-	-	-	-	-	-	-	-	-	21. Activities of extraterritorial organizations and bodies							
22. ไม่ทราบ	2.9	13,763.6	-	-	-	-	-	-	-	22. Unknown							

ตารางที่ 16 จำนวนลูกจ้างเอกชน จำนวนตามค่าจ้างเฉลี่ย สมประโยชน์ที่ได้รับ อุตสาหกรรม เขต และเขตการปกครอง ภาคกลาง (ต่อ)  
TABLE 16 PRIVATE EMPLOYEE BY AVERAGE WAGE, FRINGE BENEFIT, INDUSTRY, SEX AND AREA, CENTRAL REGION (Contd.)

อุตสาหกรรม	จำนวนลูกจ้าง เอกชน Total Private Employee	ในเขตเทศบาล MUNICIPAL AREA										INDUSTRY
		ค่าจ้างเฉลี่ย		ได้รับเป็นเงิน In Cash		ลูกจ้างเอกชนที่ได้รับผลประโยชน์ Private Employee Receive Fringe Benefit		ได้รับเป็นสิ่งของ In Kind		อื่นๆ Others		
		Average Wage	6.8	โบนัส Bonus	ค่าล่วงเวลา Overtime	เงินอื่นๆ Other Income	อาหาร Food	เครื่องแต่งกาย Clothes	ที่อยู่อาศัย Housing			
ยอดรวม	2,943.2	12,617.0	6.8	706.2	655.9	378.6	11.4	101.6	164.7	TOTAL		
ชาย	1,609.8	13,522.9	3.8	413.0	354.8	191.3	4.9	68.9	80.2	MALE		
1 เกษตรกรรม การป่าไม้ และการประมง	48.8	8,078.0	0.1	0.1	6.3	9.3	-	9.5	1.1	1. Agriculture, forestry and fishing		
2. การทำเหมืองแร่ และหิน	8.2	16,146.2	-	1.3	1.3	1.5	-	-	0.3	2. Mining and quarrying		
3. การผลิต	895.7	13,619.0	3.3	363.0	248.0	131.0	1.4	20.5	69.5	3. Manufacturing		
4. ไฟฟ้า ก๊าซ ไอพ่น และระบบปรับอากาศ	2.4	25,784.6	-	0.2	1.7	0.1	-	0.1	-	4. Electricity, gas, steam and air conditioning supply		
5. การจัดหา การจัดการและการบำบัดน้ำเสีย ของเสีย และสิ่งปฏิกูล	0.7	8,178.3	-	0.4	-	-	-	0.4	-	5. Water supply; sewerage, waste management and remediation activities		
6. การก่อสร้าง	155.4	12,537.0	-	9.3	8.4	2.8	-	12.7	4.2	6. Construction		
7. การขนส่ง และการขายปลีก การซ่อมยานยนต์	184.7	11,773.8	-	10.2	27.0	8.9	1.6	12.6	2.4	7. Wholesale and retail trade; repair of motor vehicles and motorcycles		
8. การขนส่ง และสถานที่เก็บสินค้า	80.4	16,245.5	-	6.5	27.6	3.4	-	1.1	0.5	8. Transportation and storage		
9. ที่พักแรมและบริการด้านอาหาร	61.3	11,782.9	-	3.7	17.6	30.0	0.8	6.0	0.5	9. Accommodation and food service activities		
10. ข้อมูลข่าวสารและการสื่อสาร	19.4	23,813.5	-	0.8	2.6	-	-	-	-	10. Information and communication		
11. กิจกรรมทางการเงินและการประกันภัย	22.5	24,959.4	0.4	2.4	4.0	0.1	-	0.3	-	11. Financial and insurance activities		
12. กิจกรรมอสังหาริมทรัพย์	10.1	12,584.0	-	0.8	-	0.1	0.2	2.0	0.1	12. Real estate activities		
13. กิจกรรมทางวิชาชีพ วิทยาศาสตร์ และเทคนิค	13.0	21,722.8	-	1.1	1.7	-	-	0.6	0.5	13. Professional, scientific and technical activities		
14. กิจกรรมการบริหารและการบริการสนับสนุน	52.2	12,464.3	-	12.7	5.3	1.4	0.8	0.8	0.9	14. Administrative and support service activities		
15. การบริหารราชการ การป้องกันประเทศ การประกันสังคม	-	-	-	-	-	-	-	-	-	15. Public administration and defence; compulsory social security		
16. การศึกษา	7.4	23,302.4	0.0	-	0.3	-	0.1	0.2	-	16. Education		
17. กิจกรรมด้านสุขภาพและงานสังคมสงเคราะห์	3.5	25,277.9	-	0.2	0.2	-	-	0.1	-	17. Human health and social work activities		
18. ศิลปะ ความบันเทิง และนันทนาการ	10.3	14,972.3	-	-	1.8	0.3	-	0.2	0.1	18. Arts, entertainment and recreation		
19. กิจกรรมบริการอื่นๆ	24.9	8,824.3	-	0.3	0.5	1.6	-	1.3	0.2	19. Other service activities		
20. กิจกรรมการจ้างงานในครัวเรือนส่วนบุคคล การผลิตสินค้าและบริการที่เชื่อมโยงกับครัวเรือน	8.2	12,457.9	-	-	0.6	1.1	-	0.6	-	20. Activities of households as employers; undifferentiated goods and services-producing activities of households for own use		
21. กิจกรรมขององค์กรระหว่างประเทศ	0.3	30,000.0	-	-	-	-	-	-	-	21. Activities of extraterritorial organizations and bodies		
22. ไม่ทราบ	0.5	10,000.0	-	-	-	-	-	-	-	22. Unknown		







ตารางที่ 16 จำนวนลูกจ้างเอกชน จำนวนตามค่าจ้างเฉลี่ย แยกประเภทย่อยที่ได้รับ อุตสาหกรรม เขต และเขตการปกครอง ภาคกลาง (ต่อ)

TABLE 16 PRIVATE EMPLOYEE BY AVERAGE WAGE, FRINGE BENEFIT, INDUSTRY, SEX AND AREA, CENTRAL REGION (Contd.)

อุตสาหกรรม Industry	จำนวนลูกจ้าง เอกชน Total Private Employee	ลูกจ้างเอกชนที่ได้รับผลประโยชน์อื่นๆ Private Employee Receive Fringe Benefit										INDUSTRY
		ได้รับเป็นเงิน In Cash					ได้รับเป็นสิ่งของ In Kind					
		ค่าจ้างเฉลี่ย Average Wage	โบนัส Bonus	ค่าล่วงเวลา Overtime	เงินอื่นๆ Other Income	อาหาร Food	เครื่องแต่งกาย Clothes	ที่อยู่อาศัย Housing	อื่นๆ Others			
หมายเหตุภาค NON-MUNICIPAL AREA												
หญิง												FEMALE
1. เกษตรกรรม การป่าไม้ และการประมง	1,315.4	10,148.9	1.0	273.8	262.9	157.6	2.9	39.4	121.6			1. Agriculture, forestry and fishing
2. การทำเหมืองแร่ และเหมืองหิน	137.8	6,000.2	-	1.0	1.3	5.9	0.1	10.0	2.8			2. Mining and quarrying
3. การผลิต	772.3	10,202.2	0.1	254.1	219.3	113.7	1.8	16.1	112.6			3. Manufacturing
4. ไฟฟ้า ก๊าซ ไอน้ำและระบบปรับอากาศ	-	-	-	-	-	-	-	-	-	-	-	4. Electricity, gas, steam and air conditioning supply
5. การจัดหาบริการและการบำบัดน้ำเสีย ของเสีย และสิ่งปฏิกูล	3.0	6,955.1	-	-	0.7	-	-	-	-	-	-	5. Water supply; sewerage, waste management and remediation activities
6. การก่อสร้าง	39.8	7,613.3	-	0.1	0.5	0.4	-	2.2	2.2			6. Construction
7. การขายส่ง และการขายปลีก การซ่อมยานยนต์	124.0	10,322.5	0.9	10.1	13.3	3.5	0.5	3.9	0.8			7. Wholesale and retail trade; repair of motor vehicles and motorcycles
8. การขนส่ง และสถานที่เก็บสินค้า	14.8	17,237.1	-	0.4	3.3	1.3	-	-	1.9			8. Transportation and storage
9. ที่พักแรมและบริการด้านอาหาร	59.4	10,522.3	-	0.9	6.6	22.6	-	1.1	0.4			9. Accommodation and food service activities
10. ข้อมูลข่าวสารและการสื่อสาร	2.8	38,001.3	-	0.5	1.0	-	-	-	-			10. Information and communication
11. กิจกรรมทางการเงินและการประกันภัย	31.4	20,049.8	-	1.4	3.4	-	-	-	-			11. Financial and insurance activities
12. กิจกรรมอสังหาริมทรัพย์	10.0	13,504.7	-	0.4	1.0	-	-	0.7	-			12. Real estate activities
13. กิจกรรมทางวิชาชีพ วิทยาศาสตร์ และเทคนิค	6.5	16,045.6	-	-	1.0	0.4	-	0.2	-			13. Professional, scientific and technical activities
14. กิจกรรมการบริหารและการบริการสนับสนุน	21.5	10,725.5	-	2.1	-	1.5	-	0.4	0.8			14. Administrative and support service activities
15. การบริหารราชการ การป้องกันประเทศ การประกันสังคม	-	-	-	-	-	-	-	-	-			15. Public administration and defence; compulsory social security
16. การศึกษา	20.3	14,400.0	-	-	1.1	1.4	-	-	-			16. Education
17. กิจกรรมด้านสุขภาพและงานสังคมสงเคราะห์	9.5	12,483.4	-	1.6	0.3	0.3	-	-	-			17. Human health and social work activities
18. ศิลปะ วัฒนธรรม และนันทนาการ	15.5	9,132.4	-	-	6.7	-	-	-	-			18. Arts, entertainment and recreation
19. กิจกรรมบริการด้านอื่น ๆ	25.0	8,560.0	-	0.4	1.1	1.3	-	-	-			19. Other service activities
20. กิจกรรมการจ้างงานในครัวเรือนส่วนบุคคล การผลิตสินค้าและบริการที่ขึ้นเองเพื่อใช้ในครัวเรือน	18.5	8,130.1	-	0.5	2.4	5.5	0.4	4.8	-			20. Activities of households as employers; undifferentiated goods and services-producing activities of households for own use
21. กิจกรรมขององค์กรระหว่างประเทศ	-	-	-	-	-	-	-	-	-			21. Activities of extraterritorial organizations and bodies
22. ไม่ทราบ	2.5	12,732.7	-	-	-	-	-	-	-			22. Unknown

ไตรมาสที่ 2/2558 : Quarter 2/2015

หน่วยเป็นพัน : in Thousands



ตารางที่ 17 จำนวนลูกจ้างรัฐบาล จำนวนตามค่าจ้างเฉลี่ย ผลประโยชน์ที่ได้รับ อุตสาหกรรม และเพศ ภาคกลาง  
TABLE 17 GOVERNMENT EMPLOYEE BY AVERAGE WAGE, FRINGE BENEFIT, INDUSTRY AND SEX , CENTRAL REGION

อุตสาหกรรม Industry	จำนวน Total Government Employee	ค่าจ้างเฉลี่ย Average Wage	ลูกจ้างรัฐบาลที่ได้รับผลประโยชน์อื่น ๆ Government Employee Receive Fringe Benefit					ค่าจ้างเฉลี่ย Average Wage	อุตสาหกรรม INDUSTRY	
			ได้รับเป็นเงิน In Cash							
			โบนัส Bonus	ค่าล่วงเวลา Overtime	เงินอื่นๆ Other Income	อาหาร Food	เครื่องแต่งกาย Clothes			ที่อยู่อาศัย Housing
<b>ชาย</b>								<b>MALE</b>		
1. เกษตรกรรม ปลูกไม้ และกรรมกร	497.3	19,374.9	2.7	20.1	95.7	4.5	0.9	54.5	7.8	1. Agriculture, forestry and fishing
2. การทำเหมืองแร่ แร่เหล็ก	1.2	8,878.4	-	-	-	-	-	-	-	2. Mining and quarrying
3. การผลิต	4.6	19,081.3	-	1.2	1.2	-	-	-	-	3. Manufacturing
4. ไฟฟ้า ก๊าซ ไอน้ำและระบบปรับอากาศ	25.8	25,024.7	-	0.4	4.8	-	-	0.2	0.2	4. Electricity, gas, steam and air conditioning supply
5. การจัดหาสินค้าและบริการแก่ประชาชน	14.0	19,800.7	-	0.9	0.9	-	0.8	3.2	-	5. Water supply; sewerage, waste management and remediation activities
6. การก่อสร้าง	0.2	9,900.0	-	-	-	-	-	-	-	6. Construction
7. การขนส่ง และการขนส่งทางบก การขนส่งทางน้ำ	29.7	21,442.1	1.4	4.4	6.7	-	-	0.6	0.6	7. Wholesale and retail trade; repair of motor vehicles and motorcycles
8. การขนส่ง และการขนส่งทางอากาศ	0.3	9,000.0	-	-	-	-	-	0.3	0.3	8. Transportation and storage
9. ที่พักแรมและบริการด้านอาหาร	7.8	21,888.9	-	0.4	1.4	-	-	-	-	9. Accommodation and food service activities
10. ข้อมูลข่าวสารและการสื่อสาร	12.9	26,065.4	-	0.7	1.2	-	-	-	-	10. Information and communication
11. กิจกรรมทางเงินและการประกันภัย	-	-	-	-	-	-	-	-	-	11. Financial and insurance activities
12. กิจกรรมอสังหาริมทรัพย์	-	-	-	-	-	-	-	-	-	12. Real estate activities
13. กิจกรรมทางวิชาชีพ วิทยาศาสตร์ และเทคนิค	8.0	17,932.0	-	-	0.8	0.0	-	0.8	-	13. Professional, scientific and technical activities
14. กิจกรรมการบริการและการบริการสนับสนุน	0.7	12,048.4	-	-	-	-	-	-	-	14. Administrative and support service activities
15. การบริหารราชการ ราชการส่วนกลาง	279.2	16,941.0	1.1	9.8	53.5	4.4	0.1	38.9	5.3	15. Public administration and defence; compulsory social security
16. การศึกษา	86.2	24,889.3	0.2	-	24.2	0.1	-	8.7	1.0	16. Education
17. กิจกรรมด้านสุขภาพและการมีสุขภาพดี	25.6	16,515.3	-	2.6	1.1	-	-	1.8	-	17. Human health and social work activities
18. ศิลปะ ความบันเทิง และนันทนาการ	0.7	15,285.2	-	-	-	-	-	-	-	18. Arts, entertainment and recreation
19. กิจกรรมบริการอื่น ๆ	0.3	7,000.0	-	-	-	-	-	-	-	19. Other service activities
20. กิจกรรมการจ้างงานในครัวเรือนส่วนบุคคล การดูแลผู้สูงอายุ และบริการที่ดูแลผู้พิการและผู้สูงอายุ	-	-	-	-	-	-	-	-	-	20. Activities of households as employers; undifferentiated goods and services-producing activities of households for own use
21. กิจกรรมขององค์กรระหว่างประเทศ	-	-	-	-	-	-	-	-	-	21. Activities of extraterritorial organizations and bodies
22. ไม่ทราบ	-	-	-	-	-	-	-	-	-	22. Unknown
<b>หญิง</b>										<b>FEMALE</b>
1. เกษตรกรรม ปลูกไม้ และกรรมกร	495.7	19,622.0	1.6	17.9	75.1	4.8	-	27.1	6.6	1. Agriculture, forestry and fishing
2. การทำเหมืองแร่ และเหมืองหิน	0.3	6,500.0	-	-	-	-	-	-	-	2. Mining and quarrying
3. การผลิต	0.4	12,132.0	-	-	-	-	-	-	-	3. Manufacturing
4. ไฟฟ้า ก๊าซ ไอน้ำและระบบปรับอากาศ	8.8	29,607.0	-	-	0.9	-	-	-	-	4. Electricity, gas, steam and air conditioning supply
5. การจัดหาสินค้าและบริการแก่ประชาชน ของเสีย และสิ่งปฏิกูล	7.3	11,391.3	-	0.6	0.5	-	-	1.6	0.1	5. Water supply; sewerage, waste management and remediation activities
6. การก่อสร้าง	-	-	-	-	-	-	-	-	-	6. Construction
7. การขนส่ง และการขนส่งทางบก การซ่อมยานยนต์	11.8	18,707.3	-	-	-	-	-	-	-	7. Wholesale and retail trade; repair of motor vehicles and motorcycles
8. การขนส่ง และการขนส่งทางอากาศ	-	-	-	3.1	2.9	-	-	-	-	8. Transportation and storage
9. ที่พักแรมและบริการด้านอาหาร	-	-	-	-	-	-	-	-	-	9. Accommodation and food service activities
10. ข้อมูลข่าวสารและการสื่อสาร	4.2	26,139.3	-	-	-	-	-	-	-	10. Information and communication
11. กิจกรรมทางการเงินและการประกันภัย	14.8	24,686.8	-	0.1	1.3	-	-	-	-	11. Financial and insurance activities
12. กิจกรรมอสังหาริมทรัพย์	1.1	35,000.0	-	-	-	-	-	-	-	12. Real estate activities
13. กิจกรรมทางวิชาชีพ วิทยาศาสตร์ และเทคนิค	8.1	12,661.6	-	-	-	-	-	-	-	13. Professional, scientific and technical activities
14. กิจกรรมการบริหารและการบริการสนับสนุน	0.4	13,010.9	-	-	-	-	-	-	-	14. Administrative and support service activities
15. การบริหารราชการ ราชการส่วนกลาง การปะทะกันสังคม	171.1	17,164.2	1.0	1.6	9.9	2.7	-	11.9	2.4	15. Public administration and defence; compulsory social security
16. การศึกษา	159.0	22,757.8	0.2	0.2	41.2	0.9	-	8.4	1.8	16. Education
17. กิจกรรมด้านสุขภาพและการมีสุขภาพดี	103.9	18,454.0	0.3	12.3	18.4	0.9	-	5.3	2.1	17. Human health and social work activities
18. ศิลปะ ความบันเทิง และนันทนาการ	4.2	13,619.7	-	-	-	0.3	-	-	-	18. Arts, entertainment and recreation
19. กิจกรรมบริการอื่น ๆ	0.2	13,571.8	-	-	-	-	-	-	-	19. Other service activities
20. กิจกรรมการจ้างงานในครัวเรือนส่วนบุคคล การดูแลผู้สูงอายุและบริการที่ดูแลผู้พิการและผู้สูงอายุ	-	-	-	-	-	-	-	-	-	20. Activities of households as employers; undifferentiated goods and services-producing activities of households for own use
21. กิจกรรมขององค์กรระหว่างประเทศ	-	-	-	-	-	-	-	-	-	21. Activities of extraterritorial organizations and bodies
22. ไม่ทราบ	-	-	-	-	-	-	-	-	-	22. Unknown

ตารางที่ 17 จำนวนลูกจ้างรัฐบาล จำแนกตามค่าจ้างเฉลี่ย ผลประโยชน์ที่ได้รับ อุตสาหกรรม เพศ และเขตการปกครอง ภาคกลาง (ต่อ)  
TABLE 17 GOVERNMENT EMPLOYEE BY AVERAGE WAGE, FRINGE BENEFIT, INDUSTRY, SEX AND AREA, CENTRAL REGION (Cont'd.)

อุตสาหกรรม	จำนวน ลูกจ้างรัฐบาล Total Government Employee	ค่าจ้างเฉลี่ย Average Wage	ในเขตเทศบาล MUNICIPAL AREA										INDUSTRY	
			ลูกจ้างรัฐบาลที่ได้รับผลประโยชน์อื่น ๆ Government Employee Receive Fringe Benefit					ได้รับเป็นเงิน In Cash						In Kind
			โบนัส Bonus	ค่าล่วงเวลา Overtime	เงินอื่นๆ Other Income	อาหาร Food	เครื่องแต่งกาย Clothes	ที่อยู่อาศัย Housing	อื่นๆ Others					
<b>ยอดรวม</b>	491.0	20,934.3	3.0	20.1	84.9	0.6	0.1	53.4	3.6	TOTAL				
<b>ชาย</b>	247.8	21,154.6	1.8	9.7	47.1	0.1	0.1	37.8	2.1	MALE				
1. เกษตรกรรม การปศุสัตว์ และการประมง	0.3	12,000.0	-	-	-	-	-	-	-	-	-	- 1. Agriculture, forestry and fishing		
2. การทำเหมืองแร่ และเหมืองหิน	-	-	-	-	-	-	-	-	-	-	-	- 2. Mining and quarrying		
3. การผลิต	2.9	14,997.0	-	1.2	1.2	-	-	-	-	-	-	- 3. Manufacturing		
4. ไฟฟ้า ก๊าซ ไอน้ำ และระบบปรับอากาศ	15.5	28,662.4	-	0.2	3.1	-	-	-	-	-	0.5	4. Electricity, gas, steam and air conditioning supply		
5. การจัดหา น้ำ การจัดการ และการบำบัดน้ำเสีย	7.9	25,876.3	-	0.8	0.5	-	-	3.0	-	-	-	5. Water supply; sewerage, waste management and remediation activities		
6. การก่อสร้าง	-	-	-	-	-	-	-	-	-	-	-	6. Construction		
7. การขายส่ง และการขายปลีก การซ่อมยานยนต์	-	-	-	-	-	-	-	-	-	-	-	7. Wholesale and retail trade; repair of motor vehicles and motorcycles		
8. การขนส่ง และสถานที่เก็บสินค้า	14.2	18,504.5	1.4	3.6	1.7	-	-	0.6	-	-	-	8. Transportation and storage		
9. ที่พักแรมและบริการด้านอาหาร	-	-	-	-	-	-	-	-	-	-	-	9. Accommodation and food service activities		
10. ข้อมูลข่าวสารและการสื่อสาร	5.3	17,759.2	-	0.4	1.0	-	-	-	-	-	0.1	10. Information and communication		
11. กิจกรรมทางการเงินและการประกันภัย	8.1	28,008.0	-	-	0.6	-	-	-	-	-	-	11. Financial and insurance activities		
12. กิจกรรมก่อสร้างที่ปรึกษา	-	-	-	-	-	-	-	-	-	-	-	12. Real estate activities		
13. กิจกรรมทางวิชาชีพ วิทยาศาสตร์ และเทคนิค	3.9	16,088.4	-	-	0.1	0.0	-	0.8	-	-	-	13. Professional, scientific and technical activities		
14. กิจกรรมการบริหารและการบริการสนับสนุน	0.1	21,000.0	-	-	-	-	-	-	-	-	-	14. Administrative and support service activities		
15. การบริหารราชการ การป้องกันประเทศ	138.4	19,251.1	0.4	1.8	28.5	-	0.1	27.4	1.1	15. Public administration and defence; compulsory social security				
16. การศึกษา	38.7	26,354.9	-	-	9.8	0.1	-	4.8	0.5	16. Education				
17. กิจกรรมด้านสุขภาพและงานสังคมสงเคราะห์	12.5	17,046.0	-	1.7	0.7	-	-	1.3	-	17. Human health and social work activities				
18. ศิลปะ ความบันเทิง และนันทนาการ	-	-	-	-	-	-	-	-	-	-	-	18. Arts, entertainment and recreation		
19. กิจกรรมบริการด้านอื่น ๆ	-	-	-	-	-	-	-	-	-	-	-	19. Other service activities		
20. กิจกรรมการจ้างงานในครัวเรือนส่วนบุคคล	-	-	-	-	-	-	-	-	-	-	-	20. Activities of households as employers; undifferentiated goods and services-producing activities of households for own use		
การผลิตสินค้าและบริการที่ตนเองทำใช้ในครัวเรือน	-	-	-	-	-	-	-	-	-	-	-	21. Activities of extraterritorial organizations and bodies		
21. กิจกรรมขององค์กรระหว่างประเทศ	-	-	-	-	-	-	-	-	-	-	-	22. ไม่ทราบ		
22. ไม่ทราบ	-	-	-	-	-	-	-	-	-	-	-			







ตารางที่ 17 จำนวนลูกจ้างรัฐบาล จำนวนตามค่าจ้างเฉลี่ย ผลประโยชน์ที่ได้รับ อุตสาหกรรม เขต และเขตการปกครอง ภาคกลาง (ต่อ)  
TABLE 17 GOVERNMENT EMPLOYEE BY AVERAGE WAGE, FRINGE BENEFIT, INDUSTRY, SEX AND AREA, CENTRAL REGION (Contd.)

อุตสาหกรรม Industry	จำนวน ลูกจ้างรัฐบาล Total Government Employee	นอกเขตเทศบาล NON-MUNICIPAL AREA										INDUSTRY
		ลูกจ้างรัฐบาลที่ได้รับประโยชน์อื่น ๆ Government Employee Receive Fringe Benefit										
		ค่าจ้างเฉลี่ย Average Wage	โบนัส Bonus	ค่าล่วงเวลา Overtime	เงินอื่นๆ Other Income	อาหาร Food	เครื่องแต่งกาย Clothes	ที่อยู่อาศัย Housing	อื่นๆ Others	ได้รับเป็นสิ่งของ In Kind		
		18,573.7	0.4	7.5	37.3	4.2	-	11.5	5.2	FEMALE		
หญิง	252.4	18,573.7	0.4	7.5	37.3	4.2	-	11.5	5.2	FEMALE		
1. เกษตรกรรม การป่าไม้ และการประมง	0.3	6,500.0	-	-	-	-	-	-	-	-	-	1. Agriculture, forestry and fishing
2. การทำเหมืองแร่ และเหมืองหิน	-	-	-	-	-	-	-	-	-	-	-	2. Mining and quarrying
3. การผลิต	0.1	20,000.0	-	-	-	-	-	-	-	-	-	3. Manufacturing
4. ไฟฟ้า ก๊าซ ไอน้ำและระบบปรับอากาศ	3.5	36,151.8	-	-	-	-	-	-	-	-	-	4. Electricity, gas, steam and air conditioning supply
5. การจัดหาน้ำ การจัดการและการบำบัดน้ำเสีย ของเสีย และสิ่งมีพิษ	3.3	11,422.9	-	-	-	-	-	0.2	-	-	-	5. Water supply; sewerage, waste management and remediation activities
6. การก่อสร้าง	-	-	-	-	-	-	-	-	-	-	-	6. Construction
7. การขายส่ง และการขายปลีก การซ่อมยานยนต์	-	-	-	-	-	-	-	-	-	-	-	7. Wholesale and retail trade; repair of motor vehicles and motorcycles
8. การขนส่ง และสถานที่ให้บริการ	4.8	20,663.5	-	0.7	0.4	-	-	-	-	-	-	8. Transportation and storage
9. ที่พักแรมและบริการด้านอาหาร	-	-	-	-	-	-	-	-	-	-	-	9. Accommodation and food service activities
10. ข้อมูลข่าวสารและการสื่อสาร	0.7	8,912.7	-	-	-	-	-	-	-	-	-	10. Information and communication
11. กิจกรรมทางการเงินและการประกันภัย	7.1	24,616.8	-	-	0.8	-	-	-	-	-	-	11. Financial and insurance activities
12. กิจกรรมอสังหาริมทรัพย์	-	-	-	-	-	-	-	-	-	-	-	12. Real estate activities
13. กิจกรรมทางวิชาชีพ วิทยาศาสตร์ และเทคนิค	4.1	10,470.1	-	-	-	-	-	-	-	-	-	13. Professional, scientific and technical activities
14. กิจกรรมการบริหารและการบริการสนับสนุน	0.2	9,000.0	-	-	-	-	-	-	-	-	-	14. Administrative and support service activities
15. การบริหารราชการ การป้องกันประเทศ การประกันสังคม	88.7	16,016.4	0.4	1.5	5.7	2.2	-	3.4	-	-	-	15. Public administration and defence; compulsory social security
16. การศึกษา	86.5	21,556.8	-	0.2	21.6	0.8	-	5.5	-	-	-	16. Education
17. กิจกรรมด้านสุขภาพและงานสังคมสงเคราะห์	49.9	17,413.9	-	5.1	8.8	0.8	-	2.4	-	-	-	17. Human health and social work activities
18. ศิลปะ ความบันเทิง และนันทนาการ	3.1	12,484.8	-	-	-	0.3	-	-	-	-	-	18. Arts, entertainment and recreation
19. กิจกรรมบริการด้านอื่น ๆ	-	-	-	-	-	-	-	-	-	-	-	19. Other service activities
20. กิจกรรมการจ้างงานในครัวเรือนส่วนบุคคล การผลิตสินค้าและบริการที่จำหน่ายเพื่อใช้ในครัวเรือน	-	-	-	-	-	-	-	-	-	-	-	20. Activities of households as employers; undifferentiated goods and services-producing activities of households for own use
21. กิจกรรมขององค์การระหว่างประเทศ	-	-	-	-	-	-	-	-	-	-	-	21. Activities of extraterritorial organizations and bodies
22. ไม่ทราบ	-	-	-	-	-	-	-	-	-	-	-	22. Unknown





ตารางที่ 18 จำนวนลูกจ้าง จำแนกตามอาชีพ ระดับของรายได้ เพศ และเขตการปกครอง ภาคกลาง (ต่อ)  
TABLE 18 EMPLOYEE BY OCCUPATION, INCOME CLASS, SEX AND AREA, CENTRAL REGION (Contd.)

ระดับของรายได้	เขตเทศบาล MUNICIPAL AREA											รวม	INCOME CLASS
	ผู้บัญชาการ Legislators & Managers	ผู้ประกอบวิชาชีพ Professional	เจ้าหน้าที่เทคนิค และช่างเทคนิค Technicians	เสมียน Clerks	พนักงานบริการ ผู้จำหน่ายสินค้า Service Workers	อาชีพ Occupation	ช่างฝีมือและผู้ปฏิบัติ งานที่เกี่ยวข้อง Craft & asociat	ผู้ควบคุมเครื่องจักร งานด้านการประกอบ Plant & Machine controls	ผู้ประกอบการอาชีพ งานพื้นฐาน Elementary occupations	คนงานซึ่งมี ได้จำแนก ไม่แน่นอน	Not classifiable		
ทั้งหมด	3,453.2	133.2	326.5	270.1	424.2	37.5	515.2	942.7	475.6	8.2	TOTAL		
ชาย	1,868.7	82.8	160.6	85.8	191.6	27.2	406.3	560.6	213.7	5.1	MALE		
ต่ำกว่า 1,501 บาท	0.5	-	-	-	-	-	0.1	0.1	0.3	-	Less than 1,501 Baht		
1,501 - 2,500 บาท	3.2	-	-	1.1	0.0	0.2	0.3	0.4	1.2	-	1,501 - 2,500 Baht		
2,501 - 3,500 บาท	5.0	-	-	-	-	0.2	0.8	1.2	2.8	-	2,501 - 3,500 Baht		
3,501 - 4,500 บาท	13.4	-	-	0.1	0.6	1.1	1.5	4.0	6.2	-	3,501 - 4,500 Baht		
4,501 - 5,500 บาท	18.9	1.0	0.1	0.4	4.9	0.8	2.7	3.2	5.6	-	4,501 - 5,500 Baht		
5,501 - 6,500 บาท	40.2	-	1.1	0.4	4.5	2.9	8.8	4.4	18.2	-	5,501 - 6,500 Baht		
6,501 - 7,500 บาท	57.9	0.7	0.5	1.2	8.5	1.5	13.7	11.4	19.9	-	6,501 - 7,500 Baht		
7,501 - 10,000 บาท	723.9	3.5	10.5	20.0	70.0	13.6	158.4	314.1	129.2	0.5	7,501 - 10,000 Baht		
10,001 - 15,000 บาท	508.5	9.5	39.9	34.5	71.0	6.1	152.2	152.2	25.0	-	10,001 - 15,000 Baht		
15,001 - 20,000 บาท	209.2	16.2	39.4	13.8	14.7	0.3	48.0	47.2	3.1	1.2	15,001 - 20,000 Baht		
20,001 - 30,000 บาท	162.1	15.4	42.2	11.0	14.8	0.6	15.3	16.4	0.4	-	20,001 - 30,000 Baht		
มากกว่า 30,000 บาท	114.9	34.7	25.8	3.2	2.4	-	3.8	3.8	0.3	-	More than 30,000 Baht		
ไม่ทราบ	11.1	1.8	1.1	0.3	0.2	-	0.3	2.3	1.4	3.4	Unknown		
หญิง	1,584.5	50.4	165.9	184.3	232.6	10.4	108.9	382.1	261.9	3.1	FEMALE		
ต่ำกว่า 1,501 บาท	3.5	-	-	-	0.4	-	1.0	0.2	1.9	-	Less than 1,501 Baht		
1,501 - 2,500 บาท	5.3	-	-	-	0.9	0.2	0.6	0.2	2.6	-	1,501 - 2,500 Baht		
2,501 - 3,500 บาท	9.9	-	-	-	1.3	0.9	1.4	0.4	5.6	-	2,501 - 3,500 Baht		
3,501 - 4,500 บาท	14.1	-	0.3	-	2.1	0.4	1.9	0.7	8.2	-	3,501 - 4,500 Baht		
4,501 - 5,500 บาท	25.4	0.6	0.1	0.9	6.8	1.3	1.6	1.2	11.9	-	4,501 - 5,500 Baht		
5,501 - 6,500 บาท	51.6	0.1	0.3	1.5	16.7	2.8	2.9	5.1	22.1	-	5,501 - 6,500 Baht		
6,501 - 7,500 บาท	67.5	0.1	1.2	2.8	20.5	0.9	10.7	10.8	20.4	-	6,501 - 7,500 Baht		
7,501 - 10,000 บาท	699.0	1.0	18.5	53.4	113.6	2.2	62.2	272.0	169.1	-	7,501 - 10,000 Baht		
10,001 - 15,000 บาท	365.5	11.6	59.4	73.8	59.5	1.5	21.3	82.9	19.4	1.6	10,001 - 15,000 Baht		
15,001 - 20,000 บาท	157.3	7.3	47.8	36.0	5.2	-	5.1	6.0	0.4	0.5	15,001 - 20,000 Baht		
20,001 - 30,000 บาท	107.1	14.6	26.7	12.9	4.4	-	0.3	1.7	-	-	20,001 - 30,000 Baht		
มากกว่า 30,000 บาท	70.5	15.1	9.9	1.3	0.9	-	-	-	-	-	More than 30,000 Baht		
ไม่ทราบ	7.9	-	1.6	1.9	0.2	-	-	0.9	0.2	1.0	Unknown		





ตารางที่ 19 จำนวนลูกจ้าง จำนวนตามอุตสาหกรรม ระดับของรายได้ ภาคกลาง (ต่อ)  
TABLE 19 EMPLOYEE BY INDUSTRY, INCOME CLASS , CENTRAL REGION (Contd.)

ไตรมาสที่ 2/2558 : Quarter 2/2015

หน่วยนับพัน : in Thousands

ระดับของรายได้	อุตสาหกรรม (ต่อ) Industry (Contd.)													กิจกรรมของ องค์กร Extra- territorial	งานในครัวเรือน ส่วนบุคคล Activities of household	ไม่ทราบ Unknown	INCOME CLASS
	กิจกรรม อสังหาริมทรัพย์ Real estate activities	กิจกรรมทางวิชาชีพ วินัยและเทคนิค Professional/scientific technical activities	การบริหารสนับสนุน และป้องกันประเทศ Administrative support service activities	การบริหารราชการ ป้องกันประเทศ Public admin- istration defence	การศึกษา Education	งานสังคมสงเคราะห์ Health and social work	ศิลปะ ความบันเทิง และนันทนาการ Art, entertainment	บริการด้านอื่นๆ Other service	งานในครัวเรือน ส่วนบุคคล Activities of household	กิจกรรมของ องค์กร Extra- territorial	ไม่ทราบ Unknown	INCOME CLASS					
ทั้งหมด	39.6	60.2	157.0	453.5	304.4	1688	59.2	105.8	61.4	0.3	9.4	TOTAL					
ต่ำกว่า 1,501 บาท	-	-	0.1	-	-	0.4	-	1.2	0.4	-	-	Less than 1,501 Baht					
1,501 - 2,500 บาท	-	-	0.1	0.4	0.8	0.6	0.4	1.5	0.6	-	-	1,501 - 2,500 Baht					
2,501 - 3,500 บาท	-	-	0.5	0.1	0.0	0.8	2.0	1.2	2.4	-	-	2,501 - 3,500 Baht					
3,501 - 4,500 บาท	1.6	0.2	1.1	0.2	1.0	1.5	0.6	2.8	4.2	-	-	3,501 - 4,500 Baht					
4,501 - 5,500 บาท	0.6	1.6	1.1	15.4	2.2	1.2	0.9	8.3	6.2	-	-	4,501 - 5,500 Baht					
5,501 - 6,500 บาท	1.9	1.0	3.7	8.8	5.2	4.8	3.6	19.8	4.2	-	-	5,501 - 6,500 Baht					
6,501 - 7,500 บาท	1.7	1.6	1.8	22.3	5.4	4.7	5.4	10.5	5.2	-	-	6,501 - 7,500 Baht					
7,501 - 10,000 บาท	14.0	10.1	59.1	110.6	39.0	37.8	26.7	40.0	21.7	-	2.0	7,501 - 10,000 Baht					
10,001 - 15,000 บาท	11.4	14.3	69.7	93.6	60.9	37.0	11.3	18.5	13.5	-	0.8	10,001 - 15,000 Baht					
15,001 - 20,000 บาท	3.7	14.6	11.1	68.3	66.5	27.2	3.6	1.3	0.7	-	0.3	15,001 - 20,000 Baht					
20,001 - 30,000 บาท	1.7	8.1	6.0	88.6	49.9	35.4	1.2	0.4	2.0	0.3	0.5	20,001 - 30,000 Baht					
มากกว่า 30,000 บาท	2.7	8.2	2.8	42.1	69.4	15.6	1.6	-	-	-	-	More than 30,000 Baht					
ไม่ทราบ	0.2	0.5	-	3.2	4.0	1.8	1.9	0.4	0.3	-	5.9	Unknown					

ตารางที่ 19 จำนวนลูกจ้าง จำนวนสถานอุตสาหกรรม ระดับของรายได้ ภาคกลาง  
TABLE 19 EMPLOYEE BY INDUSTRY, INCOME CLASS , CENTRAL REGION

หน่วยนับ : in Thousands

ระดับของรายได้	อุตสาหกรรม Industry											กิจการบริการและ การประกันภัย Financial Intermediation	INCOME CLASS	
	เกษตรกรรม การปศุสัตว์ และการประมง Agriculture	เหมืองแร่ และหิน Mining	การผลิต Manufacturing	ไฟฟ้า ก๊าซ ไอน้ำระบบ อากาศ Electricity	การจำหน่าย น้ำดื่ม และของเสีย Water supply sewage, waste	ก่อสร้าง Construction	การขนส่ง การขนถ่าย การส่งผ่าน Transport, storage	การขนส่งและ สถานที่เก็บ Transportation and storage	ที่พักและ บริการอาหาร Accommodation and food service	ข้อมูลข่าวสาร และการสื่อสาร Information and communication	กิจกรรมการเงินและ การประกันภัย			
<b>ชาย</b>	3787.5	248.8	15.4	1,724.8	30.4	19.3	995.0	349.4	166.6	88.7	37.2	56.7	56.7	IMALE
ต่ำกว่า 1,501 บาท	4.3	0.5	-	1.6	-	0.4	0.7	0.3	0.1	-	-	-	-	Less than 1,501 Baht
1,501 - 2,500 บาท	10.7	3.0	0.2	3.3	-	-	0.2	0.2	2.1	-	-	-	-	1,501 - 2,500 Baht
2,501 - 3,500 บาท	21.0	9.6	0.2	3.9	-	-	2.2	2.3	1.1	-	-	-	-	2,501 - 3,500 Baht
3,501 - 4,500 บาท	43.1	18.2	0.2	4.5	0.4	-	7.8	4.2	2.8	-	-	-	-	3,501 - 4,500 Baht
4,501 - 5,500 บาท	85.1	38.6	0.3	4.7	0.0	0.4	10.6	6.8	3.8	-	-	-	-	4,501 - 5,500 Baht
5,501 - 6,500 บาท	132.0	41.8	-	19.5	0.2	1.1	28.3	8.5	1.9	-	-	-	-	5,501 - 6,500 Baht
6,501 - 7,500 บาท	191.3	37.2	0.7	58.8	1.2	0.5	35.7	24.7	1.8	-	-	-	-	6,501 - 7,500 Baht
7,501 - 10,000 บาท	1,505.6	76.0	5.9	818.9	5.4	5.2	161.4	161.5	40.3	-	-	-	-	7,501 - 10,000 Baht
10,001 - 15,000 บาท	954.8	16.3	4.1	467.7	4.4	4.3	106.1	102.6	60.8	-	-	-	-	10,001 - 15,000 Baht
15,001 - 20,000 บาท	360.3	4.6	0.8	169.6	2.7	2.9	17.3	24.7	23.4	-	-	-	-	15,001 - 20,000 Baht
20,001 - 30,000 บาท	273.7	1.6	2.6	99.6	8.4	0.9	14.6	11.2	16.2	-	-	-	-	20,001 - 30,000 Baht
มากกว่า 30,000 บาท	183.6	0.1	0.6	65.5	7.3	2.8	9.1	1.8	12.5	-	-	-	-	More than 30,000 Baht
ไม่ทราบ	21.8	1.4	-	7.3	0.2	0.8	1.2	0.8	-	-	-	-	-	Unknown
<b>หญิง</b>	3,165.1	165.5	3.5	1,518.0	11.2	10.6	71.1	320.5	41.9	150.4	27.1	81.1	81.1	FEMALE
ต่ำกว่า 1,501 บาท	8.4	1.7	-	3.7	-	0.1	0.6	0.4	0.3	-	-	-	-	Less than 1,501 Baht
1,501 - 2,500 บาท	17.8	5.9	0.4	5.5	-	0.1	-	1.6	-	-	-	-	-	1,501 - 2,500 Baht
2,501 - 3,500 บาท	35.5	13.7	-	10.6	-	0.3	1.3	2.1	-	-	-	-	-	2,501 - 3,500 Baht
3,501 - 4,500 บาท	53.2	20.3	0.1	12.7	-	-	1.4	4.6	0.4	-	-	-	-	3,501 - 4,500 Baht
4,501 - 5,500 บาท	90.8	31.2	0.5	16.6	-	-	4.3	8.0	-	-	-	-	-	4,501 - 5,500 Baht
5,501 - 6,500 บาท	135.8	34.5	0.2	31.4	-	4.3	9.8	14.6	0.3	-	-	-	-	5,501 - 6,500 Baht
6,501 - 7,500 บาท	175.8	20.0	0.3	79.1	-	0.2	11.0	14.9	0.2	-	-	-	-	6,501 - 7,500 Baht
7,501 - 10,000 บาท	1,379.3	34.4	0.4	885.9	2.5	2.7	28.7	144.4	9.4	-	-	-	-	7,501 - 10,000 Baht
10,001 - 15,000 บาท	663.9	3.1	1.1	315.0	2.4	0.8	9.5	90.1	16.3	-	-	-	-	10,001 - 15,000 Baht
15,001 - 20,000 บาท	278.1	0.8	-	89.2	1.5	1.4	3.3	27.4	6.2	-	-	-	-	15,001 - 20,000 Baht
20,001 - 30,000 บาท	182.8	-	0.6	43.1	0.7	0.6	0.8	7.1	6.4	-	-	-	-	20,001 - 30,000 Baht
มากกว่า 30,000 บาท	123.3	-	-	18.1	3.9	0.2	-	4.6	2.2	-	-	-	-	More than 30,000 Baht
ไม่ทราบ	20.6	-	-	7.1	0.3	-	0.3	0.8	-	-	-	-	-	Unknown



ตารางที่ 19 จำนวนผู้จ้าง จำนวนตามอุตสาหกรรม ระดับของรายได้ และเพศ ภาคกลาง (ต่อ)

TABLE 19 EMPLOYEE BY INDUSTRY, INCOME CLASS AND SEX, CENTRAL REGION (Contd.)

หน่วยนับพัน : in Thousands

ระดับของรายได้	อุตสาหกรรม (ต่อ)											กิจกรรมของ อภิมหา Extra- territorial	งานในครัวเรือน ส่วนบุคคล Activities of household	ไม่ทราบ Unknown	INCOME CLASS
	กิจกรรม อสังหาริมทรัพย์ Real estate activities	กิจกรรมทางวิชาชีพ และเทคนิค Professional/scientific technical activities	การบริหารงาน และสนับสนุน Administrative and support service activities	การบริหารราชการ ท้องถิ่น Public admin- istration defence	การศึกษา Education	อุตสาหกรรมสุขภาพ และสังคมศาสตร์ Health and social work	ศิลปะ ความบันเทิง และนันทนาการ Art, entertainment	บริการอื่น ๆ Other service	งานในครัวเรือน ส่วนบุคคล Activities of household	กิจกรรมของ อภิมหา Extra- territorial	ไม่ทราบ Unknown				
<b>ชาย</b>	14.9	29.6	101.7	281.8	99.8	33.1	22.8	56.1	11.3	0.3	4.0	MALE			
ต่ำกว่า 1,501 บาท	-	-	-	-	-	-	-	0.8	-	-	-	Less than 1,501 Baht			
1,501 - 2,500 บาท	-	-	0.1	0.2	-	0.3	0.4	0.4	0.3	-	-	1,501 - 2,500 Baht			
2,501 - 3,500 บาท	-	-	0.2	-	-	-	0.6	0.8	-	-	-	2,501 - 3,500 Baht			
3,501 - 4,500 บาท	0.1	-	0.4	0.2	-	-	0.6	1.2	1.1	-	-	3,501 - 4,500 Baht			
4,501 - 5,500 บาท	0.6	-	0.4	10.8	0.6	0.7	0.1	3.7	0.3	-	-	4,501 - 5,500 Baht			
5,501 - 6,500 บาท	1.0	0.8	2.1	6.2	0.5	0.4	1.6	12.5	0.7	-	-	5,501 - 6,500 Baht			
6,501 - 7,500 บาท	0.6	0.5	0.5	13.4	0.7	1.8	0.9	5.1	0.6	-	-	6,501 - 7,500 Baht			
7,501 - 10,000 บาท	3.6	3.0	28.6	49.2	14.6	9.3	10.3	23.2	4.8	-	0.7	7,501 - 10,000 Baht			
10,001 - 15,000 บาท	6.1	6.9	57.2	4.3	14.5	7.3	4.3	6.8	1.0	-	-	10,001 - 15,000 Baht			
15,001 - 20,000 บาท	2.4	7.4	6.1	39.0	22.9	4.0	1.2	1.3	0.7	-	-	15,001 - 20,000 Baht			
20,001 - 30,000 บาท	0.4	5.8	3.4	55.4	17.4	4.7	1.2	-	1.5	0.3	-	20,001 - 30,000 Baht			
มากกว่า 30,000 บาท	-	4.8	2.8	27.2	28.5	4.7	1.2	-	-	-	-	More than 30,000 Baht			
ไม่ทราบ	0.2	0.5	-	2.5	0.1	-	0.4	0.4	0.2	-	3.3	Unknown			
<b>หญิง</b>	28.7	30.7	55.4	171.7	204.6	135.7	36.4	49.7	50.1	-	5.4	FEMALE			
ต่ำกว่า 1,501 บาท	-	-	0.1	-	-	0.4	-	0.4	0.4	-	-	Less than 1,501 Baht			
1,501 - 2,500 บาท	-	-	-	0.2	0.8	0.4	-	1.1	0.3	-	-	1,501 - 2,500 Baht			
2,501 - 3,500 บาท	-	-	0.4	0.1	0.0	0.8	1.3	0.4	2.4	-	-	2,501 - 3,500 Baht			
3,501 - 4,500 บาท	1.5	0.2	0.7	-	1.0	1.5	-	1.5	3.1	-	-	3,501 - 4,500 Baht			
4,501 - 5,500 บาท	-	1.6	0.7	4.6	1.6	0.5	0.8	4.6	5.9	-	-	4,501 - 5,500 Baht			
5,501 - 6,500 บาท	0.9	0.2	1.6	2.6	4.7	4.5	2.0	7.3	3.4	-	-	5,501 - 6,500 Baht			
6,501 - 7,500 บาท	1.1	1.1	1.3	8.9	4.7	2.9	4.5	5.4	4.6	-	-	6,501 - 7,500 Baht			
7,501 - 10,000 บาท	10.4	7.0	30.5	32.9	24.4	28.5	16.4	16.9	16.9	-	1.3	7,501 - 10,000 Baht			
10,001 - 15,000 บาท	5.4	7.5	12.5	44.4	46.4	29.8	7.0	11.7	12.5	-	0.8	10,001 - 15,000 Baht			
15,001 - 20,000 บาท	1.3	7.2	5.0	29.3	43.6	23.2	2.4	-	-	-	0.3	15,001 - 20,000 Baht			
20,001 - 30,000 บาท	1.3	2.4	2.5	33.2	32.5	30.6	-	0.4	0.5	-	0.5	20,001 - 30,000 Baht			
มากกว่า 30,000 บาท	2.7	3.5	-	14.9	40.9	10.9	0.4	-	-	-	-	More than 30,000 Baht			
ไม่ทราบ	-	-	-	0.6	3.9	1.8	1.5	-	0.1	-	2.6	Unknown			



ตารางที่ 19 จำนวนลูกจ้าง จำแนกตามอุตสาหกรรม ระดับของรายได้ เพศ และเขตภาคกลาง ภาคกลาง (ต่อ)

TABLE 19 EMPLOYEE BY INDUSTRY, INCOME CLASS, SEX AND AREA, CENTRAL REGION (Contd.)

ไตรมาสที่ 2/2558 : Quarter 2/2015

กรุงเทพมหานคร MUNICIPAL AREA

หน่วยนับพัน : in Thousands

ระดับของรายได้ Income Class	กรุงเทพมหานคร MUNICIPAL AREA											TOTAL	MALE	FEMALE	INCOME CLASS	
	กิจกรรม อสังหาริมทรัพย์ Real estate activities	กิจกรรมทางวิชาชีพ และเทคนิค Professional/scientific technical activities	การบริหารงาน และสนับสนุน Administrative and support service activities	การบริหารราชการ ส่วนกลาง Public administration	การศึกษา Education	อุตสาหกรรม (ยกเว้น) อุตสาหกรรม Industry (Contd.)	กิจกรรมด้านสุขภาพ และสังคมศาสตร์ Health and social work	ศิลปะ ความบันเทิง และนันทนาการ Art, entertainment	บริการด้านอื่นๆ Other service	งานในครัวเรือน Activities of household	กิจกรรมของ องค์กร Extra- territorial					ไม่ทราบ Unknown
25.0	37.4	86.1	222.3	140.9	91.3	26.6	49.6	39.8	0.3	3.0						
10.3	17.3	52.4	139.3	46.1	16.0	10.3	24.9	8.2	0.3	2.2						
-	-	-	-	-	-	-	-	-	-	-						
-	-	0.1	-	-	0.3	-	-	0.2	-	-						
0.1	-	0.4	0.2	-	-	-	0.7	0.2	-	-						
-	-	0.4	1.6	0.2	0.4	0.3	1.4	0.2	-	-						
1.0	0.8	1.5	1.1	0.2	0.6	0.5	3.7	0.7	-	-						
0.2	0.5	0.5	2.9	0.1	0.6	0.5	1.0	0.1	-	-						
3.1	1.1	11.5	36.7	4.3	2.6	4.4	13.2	4.1	-	0.5						
4.2	4.3	34.1	25.0	8.1	4.3	2.8	3.4	0.4	-	-						
1.2	4.2	2.0	18.3	9.5	2.4	0.2	1.3	0.7	-	-						
0.4	4.3	0.6	33.2	9.1	1.8	0.8	-	1.5	0.3	-						
-	1.7	1.4	19.3	14.7	2.9	1.2	-	-	-	-						
0.2	0.5	-	0.8	-	-	-	-	-	-	1.7						
14.7	20.1	33.7	83.0	94.8	75.3	16.3	24.7	31.6	-	0.8						
-	-	0.1	-	-	-	-	-	0.1	-	-						
-	-	-	0.2	0.8	-	-	1.1	0.2	-	-						
-	-	-	-	0.0	0.3	0.9	0.2	1.0	-	-						
-	-	-	-	0.9	0.6	0.6	0.4	1.1	-	-						
-	1.6	0.1	1.8	0.6	0.0	0.3	1.0	3.4	-	-						
0.9	-	1.2	0.9	1.4	1.0	1.0	3.6	2.6	-	-						
0.8	-	0.5	2.6	1.3	2.0	1.0	1.3	3.1	-	-						
5.0	2.8	19.6	14.8	8.0	15.2	7.8	10.6	11.8	-	-						
4.8	5.0	8.0	19.0	20.2	16.7	5.3	6.2	8.2	-	-						
0.5	5.9	2.1	15.4	21.4	13.1	1.0	-	-	-	0.3						
0.9	1.7	2.1	19.1	17.5	19.4	-	0.4	-	-	0.1						
1.8	3.1	-	8.6	22.1	6.1	-	-	-	-	-						
-	-	-	0.6	0.8	0.9	-	-	0.1	-	0.5						

ตารางที่ 19 จำนวนผู้จ้างงานตามอุตสาหกรรม ระดับของรายได้ เพศ และเขตการปกครอง ภาคกลาง (ต่อ)

TABLE 19 EMPLOYEE BY INDUSTRY, INCOME CLASS, SEX AND AREA, CENTRAL REGION (Contd.)

ระดับของรายได้	อุตสาหกรรม Industry													รวม	INCOME CLASS
	เกษตรกรรม การปลูกพืช และปศุสัตว์	เหมืองแร่ และหิน	การก่อสร้าง	การก่อสร้าง อาคาร	การก่อสร้าง โรงงาน	การก่อสร้าง โรงงาน	การก่อสร้าง โรงงาน	การก่อสร้าง โรงงาน	การก่อสร้าง โรงงาน	การก่อสร้าง โรงงาน	การก่อสร้าง โรงงาน	การก่อสร้าง โรงงาน	การก่อสร้าง โรงงาน		
3,499.4	336.4	8.2	1,597.1	16.0	17.0	279.8	288.3	91.7	86.7	16.0	64.7	64.7	64.7	TOTAL	
1,918.8	198.3	7.2	820.2	12.5	10.7	239.7	164.3	72.0	27.2	12.5	26.1	26.1	26.1	MALE	
3.9	0.5	-	1.5	-	0.4	0.7	-	-	-	-	-	-	-	Less than 1,501 Baht	
1,501 - 2,500 บาท	7.5	-	3.2	-	-	0.1	-	0.7	-	-	-	-	-	1,501 - 2,500 Baht	
2,501 - 3,500 บาท	16.1	-	2.8	-	-	1.7	-	1.5	-	-	-	-	-	2,501 - 3,500 Baht	
3,501 - 4,500 บาท	29.7	0.2	3.0	0.4	-	6.9	2.4	0.4	0.9	-	-	-	-	3,501 - 4,500 Baht	
4,501 - 5,500 บาท	66.2	0.3	2.7	-	-	9.1	3.4	1.4	1.3	-	-	-	-	4,501 - 5,500 Baht	
5,501 - 6,500 บาท	91.8	-	13.0	-	0.6	18.6	4.8	1.4	2.0	-	-	-	-	5,501 - 6,500 Baht	
6,501 - 7,500 บาท	133.5	0.7	42.1	1.2	0.2	23.5	14.4	1.0	1.0	-	-	-	-	6,501 - 7,500 Baht	
7,501 - 10,000 บาท	781.8	3.4	397.1	3.9	4.2	108.0	77.9	19.3	13.4	1.3	3.6	3.6	3.6	7,501 - 10,000 Baht	
10,001 - 15,000 บาท	446.4	0.9	218.9	1.8	2.8	53.8	48.6	28.6	2.5	2.8	7.4	7.4	7.4	10,001 - 15,000 Baht	
15,001 - 20,000 บาท	151.1	0.4	70.3	0.2	1.7	6.2	7.4	4.4	4.1	4.3	3.3	3.3	3.3	15,001 - 20,000 Baht	
20,001 - 30,000 บาท	111.6	1.2	41.4	3.0	-	7.0	3.7	7.6	2.0	2.0	4.7	4.7	4.7	20,001 - 30,000 Baht	
มากกว่า 30,000 บาท	68.7	0.1	22.8	1.9	-	3.0	-	6.6	-	-	4.2	4.2	4.2	More than 30,000 Baht	
ไม่ทราบ	10.7	-	1.3	0.2	0.8	1.2	0.4	-	-	-	2.5	2.5	2.5	Unknown	
1,580.6	138.1	1.0	776.9	3.5	6.3	40.2	124.0	19.7	59.5	3.5	38.6	38.6	38.6	FEMALE	
3.9	1.2	-	2.0	-	-	0.6	-	-	-	-	-	-	-	Less than 1,501 Baht	
1,501 - 2,500 บาท	12.5	-	5.1	-	-	1.1	-	-	1.2	-	-	-	-	1,501 - 2,500 Baht	
2,501 - 3,500 บาท	25.6	-	7.6	-	0.3	1.1	1.9	-	1.6	-	-	-	-	2,501 - 3,500 Baht	
3,501 - 4,500 บาท	39.1	-	10.3	-	-	1.0	2.8	-	2.1	-	-	-	-	3,501 - 4,500 Baht	
4,501 - 5,500 บาท	65.4	0.5	11.8	-	-	3.3	4.0	-	4.8	-	-	-	-	4,501 - 5,500 Baht	
5,501 - 6,500 บาท	84.2	-	17.7	-	2.7	7.7	7.3	0.2	3.8	0.2	0.4	0.4	0.4	5,501 - 6,500 Baht	
6,501 - 7,500 บาท	108.2	-	50.8	-	-	6.3	7.8	0.1	3.6	-	0.4	0.4	0.4	6,501 - 7,500 Baht	
7,501 - 10,000 บาท	680.3	0.1	444.2	0.3	2.0	17.2	58.8	3.8	28.6	0.7	6.2	6.2	6.2	7,501 - 10,000 Baht	
10,001 - 15,000 บาท	298.3	0.5	154.8	0.3	-	1.3	29.6	7.9	8.8	0.7	7.7	7.7	7.7	10,001 - 15,000 Baht	
15,001 - 20,000 บาท	120.8	-	42.7	0.4	0.9	1.0	6.9	2.4	1.7	1.1	10.6	10.6	10.6	15,001 - 20,000 Baht	
20,001 - 30,000 บาท	75.7	-	19.5	0.7	0.4	0.4	3.0	3.1	0.8	-	4.9	4.9	4.9	20,001 - 30,000 Baht	
มากกว่า 30,000 บาท	52.8	-	6.1	1.8	-	0.3	0.8	2.1	2.4	0.8	7.2	7.2	7.2	More than 30,000 Baht	
ไม่ทราบ	12.7	-	4.5	-	-	0.3	-	-	0.2	-	0.1	0.1	0.1	Unknown	

ตารางที่ 19 จำนวนผู้จ้างงานตามอุตสาหกรรม ระดับของรายได้ เพศ และเขตการปกครอง ภาคกลาง (ต่อ)  
 TABLE 19 EMPLOYEE BY INDUSTRY, INCOME CLASS, SEX AND AREA, CENTRAL REGION (Contd.)

ไตรมาสที่ 2/2558 : Quarter 2/2015

หน่วยนับพัน : in Thousands

ระดับของรายได้ Income Class	อุตสาหกรรม (ต่อ) Industry (Contd.)											รวม TOTAL
	กิจกรรม อสังหาริมทรัพย์ Real estate activities	กิจกรรมทางวิชาชีพ และเทคนิค Professional/scientific technical activities	การบริหารสนับสนุน และให้บริการ Administrative and support service activities	การบริหารราชการ ส่วนท้องถิ่น Public administration	การศึกษา Education	สุขภาพและ สวัสดิการสังคม Health and social work	ศิลปะ ความบันเทิง และนันทนาการ Art, entertainment	บริการด้านอื่นๆ Other service	งานในครัวเรือน Activities of household	กิจกรรมของ องค์กร Extra- territorial	ไม่ทราบ Unknown	
<b>ชาย Male</b>	14.7	22.8	70.9	231.3	163.5	77.5	32.6	56.1	21.6	-	6.4	
ต่ำกว่า 1,501 บาท Less than 1,501 Baht	4.7	12.2	49.3	142.5	53.7	17.1	12.5	31.2	3.1	-	1.8	
1,501 - 2,500 บาท 1,501 - 2,500 Baht	-	-	-	-	-	-	-	0.8	-	-	-	
2,501 - 3,500 บาท 2,501 - 3,500 Baht	-	-	-	0.2	-	-	0.4	0.4	0.1	-	-	
3,501 - 4,500 บาท 3,501 - 4,500 Baht	-	-	0.2	-	-	-	0.6	0.6	-	-	-	
4,501 - 5,500 บาท 4,501 - 5,500 Baht	-	-	-	-	-	-	0.6	0.6	1.0	-	-	
5,501 - 6,500 บาท 5,501 - 6,500 Baht	0.6	-	0.6	9.2	0.3	-	1.3	8.8	0.1	-	-	
6,501 - 7,500 บาท 6,501 - 7,500 Baht	0.4	-	0.6	5.0	0.3	-	0.4	4.2	0.5	-	-	
7,501 - 10,000 บาท 7,501 - 10,000 Baht	0.5	1.9	17.2	41.0	10.4	6.7	5.9	9.9	0.7	-	0.2	
10,001 - 15,000 บาท 10,001 - 15,000 Baht	1.8	2.6	23.1	24.2	6.4	3.0	1.5	3.3	0.5	-	-	
15,001 - 20,000 บาท 15,001 - 20,000 Baht	1.2	3.2	4.1	20.7	13.4	1.6	1.1	-	-	-	-	
20,001 - 30,000 บาท 20,001 - 30,000 Baht	-	1.4	2.9	22.2	8.4	3.0	0.4	-	-	-	-	
มากกว่า 30,000 บาท More than 30,000 Baht	-	3.1	1.4	7.9	13.8	1.7	-	-	-	-	-	
<b>หญิง Female</b>	10.0	10.6	21.6	88.7	109.9	60.4	20.1	25.0	18.5	-	1.6	
ต่ำกว่า 1,501 บาท Less than 1,501 Baht	-	-	-	-	-	0.4	-	0.4	0.3	-	-	
1,501 - 2,500 บาท 1,501 - 2,500 Baht	-	-	-	-	-	0.4	-	-	0.1	-	-	
2,501 - 3,500 บาท 2,501 - 3,500 Baht	-	-	0.4	0.1	-	0.5	0.5	0.2	1.4	-	-	
3,501 - 4,500 บาท 3,501 - 4,500 Baht	1.5	0.2	0.7	-	0.1	0.9	-	1.1	2.0	-	-	
4,501 - 5,500 บาท 4,501 - 5,500 Baht	-	-	0.7	2.8	1.1	0.5	0.5	3.6	2.5	-	-	
5,501 - 6,500 บาท 5,501 - 6,500 Baht	-	0.2	0.4	1.7	3.3	3.4	2.0	3.7	0.8	-	-	
6,501 - 7,500 บาท 6,501 - 7,500 Baht	0.3	1.1	0.8	6.4	3.4	0.8	3.6	4.0	1.5	-	-	
7,501 - 10,000 บาท 7,501 - 10,000 Baht	5.4	4.3	10.9	18.1	16.4	13.3	8.6	6.3	5.1	-	1.3	
10,001 - 15,000 บาท 10,001 - 15,000 Baht	0.6	2.4	4.5	25.4	26.3	13.1	1.7	5.6	4.4	-	0.8	
15,001 - 20,000 บาท 15,001 - 20,000 Baht	0.8	1.3	2.9	13.9	22.2	10.1	1.4	-	-	-	-	
20,001 - 30,000 บาท 20,001 - 30,000 Baht	0.4	0.7	0.4	14.2	15.1	11.2	0.4	-	0.5	-	0.4	
มากกว่า 30,000 บาท More than 30,000 Baht	1.0	0.4	-	6.3	18.8	4.8	0.4	-	-	-	-	
<b>ไม่ทราบ Unknown</b>	-	-	-	-	3.1	0.9	1.5	-	-	-	2.1	

ภาคเหนือ

## ตารางสถิติ ภาคเหนือ

- ตารางที่ 1 จำนวนประชากร จำแนกตามกลุ่มอายุ สถานภาพแรงงาน
- ตารางที่ 2 จำนวนประชากรอายุ 15 ปี ขึ้นไป จำแนกตามสถานภาพสมรส สถานภาพแรงงาน
- ตารางที่ 3 จำนวนประชากรอายุ 15 ปีขึ้นไป จำแนกตามระดับการศึกษาที่สำเร็จ สถานภาพแรงงาน
- ตารางที่ 4 ผู้มีงานทำ จำแนกตามระดับการศึกษาที่สำเร็จ อาชีพ
- ตารางที่ 5 ผู้มีงานทำ จำแนกตามระดับการศึกษาที่สำเร็จ อุตสาหกรรม
- ตารางที่ 6 ผู้มีงานทำ จำแนกตามสถานภาพการทำงาน อาชีพ
- ตารางที่ 7 ผู้มีงานทำ จำแนกตามสถานภาพการทำงาน อุตสาหกรรม
- ตารางที่ 8 จำนวนผู้มีงานทำ จำแนกตามอาชีพ และอุตสาหกรรม
- ตารางที่ 9 ผู้มีงานทำ จำแนกตามอาชีพ จำนวนชั่วโมงทำงานต่อสัปดาห์ การมีเวลาเหลือพอที่จะทำงานเพิ่มขึ้น
- ตารางที่ 10 ผู้มีงานทำ จำแนกตามอุตสาหกรรม จำนวนชั่วโมงทำงานต่อสัปดาห์ การมีเวลาเหลือพอที่จะทำงานเพิ่มขึ้น
- ตารางที่ 11 ผู้มีงานทำ จำแนกตามสถานภาพการทำงาน จำนวนชั่วโมงทำงานต่อสัปดาห์ การมีเวลาเหลือพอที่จะทำงานเพิ่มขึ้น
- ตารางที่ 12 ผู้มีงานทำ จำแนกตามกลุ่มอายุ ชั่วโมงการทำงานต่อสัปดาห์ การมีเวลาเหลือพอที่จะทำงานเพิ่มขึ้น
- ตารางที่ 13 จำนวนผู้ว่างงาน ที่หางานทำ จำแนกตามระยะเวลาที่หางานทำ ระดับการศึกษาที่สำเร็จ
- ตารางที่ 14 จำนวนผู้ว่างงาน ที่เคยทำงานมาก่อน จำแนกตามอาชีพที่ทำครั้งสุดท้าย อุตสาหกรรมที่ทำครั้งสุดท้าย
- ตารางที่ 15 ลูกจ้าง จำแนกตามค่าจ้างเฉลี่ย ผลประโยชน์อื่นๆ ที่ได้รับ อุตสาหกรรม
- ตารางที่ 16 ลูกจ้างเอกชน จำแนกตามค่าจ้างเฉลี่ย ผลประโยชน์อื่นๆ ที่ได้รับ อุตสาหกรรม
- ตารางที่ 17 ลูกจ้างรัฐบาล จำแนกตามค่าจ้างเฉลี่ย ผลประโยชน์อื่นๆ ที่ได้รับ อุตสาหกรรม
- ตารางที่ 18 ลูกจ้าง จำแนกตาม อาชีพ ระดับของรายได้
- ตารางที่ 19 ลูกจ้าง จำแนกตาม อุตสาหกรรม ระดับของรายได้

ตารางที่ 1 จำนวนประชากรอายุ 15 ปีขึ้นไป จำแนกตามกลุ่มอายุ สถานภาพแรงงาน ภาคเหนือ

TABLE 1 POPULATION 15 YEARS AND OVER BY AGE GROUP, LABOR FORCE STATUS, NORTHERN REGION

ไตรมาสที่ 2/2558 : Quarter 2/2015

หน่วยเป็นพัน : In Thousands

สถานภาพแรงงาน	รวม						LABOR FORCE STATUS		
	กลุ่มอายุ Age Group								
	15-19	20-24	25-29	30-34	35-39	40-49	50-59	>= 60	
ประชากรอายุ 15 ปีขึ้นไป	815.7	791.7	645.5	641.4	734.9	1,736.3	1,917.8	2,195.3	POPULATION 15 YEARS AND OVER
กำลังแรงงานรวม	172.2	507.8	542.6	555.8	665.8	1,563.9	1,589.5	851.0	Total Labor Force
1. กำลังแรงงานปัจจุบัน	170.5	503.6	540.5	552.5	661.0	1,549.2	1,569.1	834.8	1. Current labor force
1.1 ผู้มีงานทำ	167.7	480.2	533.3	549.9	658.0	1,544.4	1,566.4	831.6	1.1 Employed
- ทำงาน	167.2	476.5	530.6	544.7	649.7	1,516.6	1,528.6	802.8	- At work
- ไม่ทำงานแต่มีงานประจำ	0.4	3.7	2.8	5.2	8.3	27.8	37.8	28.8	- With job but not at work
1.2 ผู้ว่างงาน	2.8	23.4	7.2	2.6	3.0	4.8	2.8	3.2	1.2 Unemployed
- หางานทำ	1.3	5.8	2.1	1.1	0.1	0.7	0.5	-	- Looking for work
- ไม่หางานทำ/พร้อมที่จะทำงาน	1.6	17.6	5.1	1.5	2.9	4.1	2.3	3.2	- Not looking/available for work
2. กำลังแรงงานที่รอฤดูกาล	1.8	4.2	2.0	3.3	4.8	14.7	20.4	16.2	2. Seasonally inactive labor force
ผู้ไม่อยู่ในกำลังแรงงาน	643.5	284.0	103.0	85.7	69.1	172.4	328.3	1,344.4	Persons not in Labor Force
1. ทำงานบ้าน	41.1	71.4	62.1	66.0	49.8	125.5	233.8	245.5	1. Household work
2. เรียนหนังสือ	567.7	159.9	9.2	-	0.2	0.2	-	-	2. Studies
3. ยังเด็ก/ชร/ไม่สามารถทำงานได้	7.6	19.2	14.1	13.1	14.4	36.9	67.0	994.5	3. Too young/old/incapable of work
4. อื่น ๆ	27.2	33.4	17.6	6.5	4.7	10.0	27.5	104.4	4. Others



ตารางที่ 1 จำนวนประชากรอายุ 15 ปีขึ้นไป จำแนกตามกลุ่มอายุ สถานภาพแรงงาน และเพศ ภาคเหนือ

Table 1 POPULATION 15 YEARS AND OVER BY AGE GROUP, LABOR FORCE STATUS AND SEX , NORTHERN REGION

ไตรมาสที่ 2/2558 : Quarter 2/2015

หน่วยเป็นพัน : In Thousands

สถานภาพแรงงาน	รวม						LABOR FORCE STATUS			
	Total	15-19	20-24	25-29	30-34	35-39		40-49	50-59	>=60
ชาย	4,575.3	414.2	399.6	329.6	324.6	360.1	826.7	908.2	1,012.4	MALE
กำลังแรงงานรวม	3,512.0	115.7	286.6	303.5	308.2	346.9	796.1	847.8	507.2	Total Labor Force
1. กำลังแรงงานปัจจุบัน	3,472.0	114.1	283.2	301.8	305.5	344.3	788.1	839.9	495.1	1. Current labor force
1.1 ผู้มีงานทำ	3,448.0	112.9	270.3	298.9	303.7	343.5	785.4	839.2	494.2	1.1 Employed
- ทำงาน	3,376.3	112.8	268.3	298.4	301.3	338.7	771.0	814.4	471.4	- At work
- ไม่ทำงานแต่มีงานประจำ	71.7	0.1	2.0	0.4	2.4	4.8	14.4	24.8	22.8	- With job but not at work
1.2 ผู้ว่างงาน	24.0	1.2	13.0	2.9	1.8	0.8	2.8	0.7	1.0	1.2 Unemployed
- ทำงานทำ	6.4	-	3.9	1.2	0.5	0.1	0.7	0.1	-	- Looking for work
- ไม่ทำงานทำ/พร้อมที่จะทำงาน	17.6	1.2	9.1	1.7	1.3	0.7	2.1	0.6	1.0	- Not looking/available for work
2. กำลังแรงงานที่รอดูดกลาง	39.9	1.6	3.4	1.8	2.7	2.6	7.9	7.9	12.0	2. Seasonally inactive labor force
ผู้ไม่อยู่ในกำลังแรงงาน	1,063.3	298.5	113.0	26.1	16.4	13.2	30.6	60.4	505.2	Persons not in Labor Force
1. ทำงานบ้าน	52.1	7.0	7.5	1.8	3.3	2.2	5.1	10.6	14.7	1. Household work
2. เรียนหนังสือ	354.2	268.2	80.1	5.6	-	0.2	0.2	-	-	2. Studies
3. ยังเด็ก ขรา/ไม่สามารถทำงานได้	512.0	4.4	8.4	9.0	10.3	7.7	21.1	33.6	417.4	3. Too young/old/incapable of work
4. อื่น ๆ	145.0	18.9	16.9	9.7	2.8	3.1	4.3	16.2	73.1	4. Others
หญิง	4,903.5	401.6	392.1	315.9	316.8	374.8	909.7	1,009.6	1,182.9	FEMALE
กำลังแรงงานรวม	2,936.5	56.5	221.1	239.0	247.5	318.9	767.8	741.7	343.8	Total Labor Force
1. กำลังแรงงานปัจจุบัน	2,909.1	56.3	220.4	238.7	247.0	316.7	761.1	729.3	339.6	1. Current labor force
1.1 ผู้มีงานทำ	2,883.4	54.7	209.9	234.5	246.2	314.5	759.0	727.2	337.4	1.1 Employed
- ทำงาน	2,840.3	54.4	208.2	232.1	243.4	311.0	745.6	714.2	331.4	- At work
- ไม่ทำงานแต่มีงานประจำ	43.1	0.3	1.7	2.3	2.8	3.5	13.4	13.0	6.1	- With job but not at work
1.2 ผู้ว่างงาน	25.6	1.6	10.4	4.3	0.8	2.2	2.0	2.1	2.2	1.2 Unemployed
- ทำงานทำ	5.1	1.3	1.9	0.9	0.6	-	-	0.4	-	- Looking for work
- ไม่ทำงานทำ/พร้อมที่จะทำงาน	20.6	0.4	8.5	3.4	0.2	2.2	2.0	1.7	2.2	- Not looking/available for work
2. กำลังแรงงานที่รอดูดกลาง	27.5	0.2	0.8	0.3	0.6	2.2	6.8	12.5	4.2	2. Seasonally inactive labor force
ผู้ไม่อยู่ในกำลังแรงงาน	1,966.9	345.0	171.0	76.9	69.3	55.9	141.8	267.9	839.1	Persons not in Labor Force
1. ทำงานบ้าน	843.1	34.1	63.9	60.3	62.8	47.6	120.4	223.2	230.8	1. Household work
2. เรียนหนังสือ	382.9	299.5	79.8	3.6	-	-	-	-	-	2. Studies
3. ยังเด็ก ขรา/ไม่สามารถทำงานได้	654.9	3.1	10.8	5.1	2.8	6.8	15.8	33.4	577.0	3. Too young/old/incapable of work
4. อื่น ๆ	86.1	8.2	16.5	7.9	3.7	1.6	5.7	11.3	31.3	4. Others

ตารางที่ 1 จำนวนประชากรอายุ 15 ปีขึ้นไป จำแนกตามกลุ่มอายุ สถานภาพแรงงาน เพศ และเขตการปกครอง ภาคเหนือ (ต่อ)

TABLE 1 POPULATION 15 YEARS AND OVER BY AGE GROUP, LABOR FORCE STATUS, SEX AND AREA, NORTHERN REGION (Contd.)

ไตรมาสที่ 2/2558 : Quarter 2/2015

หน่วยเป็นพัน : In Thousands

สถานภาพแรงงาน	รวม					LABOR FORCE STATUS				
	Total	15-19	20-24	25-29	30-34	35-39	40-49	50-59	> = 60	
ประชากรอายุ 15 ปีขึ้นไป	3,323.0	284.6	287.2	232.5	225.2	252.4	605.3	679.8	755.9	POPULATION 15 YEARS AND OVER
กำลังแรงงานรวม	2,210.7	43.2	170.2	200.8	197.7	228.3	542.0	555.1	273.5	Total Labor Force
1. กำลังแรงงานปัจจุบัน	2,197.9	42.9	168.9	200.5	197.6	227.4	539.0	550.9	270.8	1. Current labor force
1.1 ผู้มีงานทำ	2,175.2	41.7	158.8	197.8	196.5	224.9	536.9	550.0	268.8	1.1 Employed
- ทำงาน	2,151.1	41.5	157.9	196.8	195.3	222.8	531.6	541.6	263.6	- At work
- ไม่ทำงานแต่มีงานประจำ	24.1	0.1	0.9	1.0	1.2	2.0	5.2	8.4	5.2	- With job but not at work
1.2 ผู้ว่างงาน	22.7	1.3	10.1	2.7	1.0	2.5	2.2	0.9	2.0	1.2 Unemployed
- หางานทำ	6.3	-	4.5	1.2	0.3	0.1	-	0.2	-	- Looking for work
- ไม่ทำงานทำ/พร้อมที่จะทำงาน	16.4	1.3	5.6	1.5	0.8	2.4	2.2	0.8	2.0	- Not looking/available for work
2. กำลังแรงงานที่รอฤดูกาล	12.9	0.3	1.3	0.3	0.1	0.9	3.0	4.2	2.7	2. Seasonally inactive labor force
ผู้ไม่อยู่ในกำลังแรงงาน	1,112.3	241.4	117.0	31.7	27.5	24.2	63.4	124.7	482.4	Persons not in Labor Force
1. ทำงานบ้าน	305.2	8.3	17.8	19.0	21.1	16.5	48.7	88.7	85.1	1. Household work
2. เรียนหนังสือ	311.6	223.6	83.7	4.1	-	0.2	-	-	-	2. Studies
3. ยังเด็ก ขรา/ไม่สามารถทำงานได้	380.9	1.2	4.5	3.8	4.3	5.8	11.6	23.4	326.4	3. Too young/old/incapable of work
4. อื่น ๆ	114.6	8.3	11.0	4.8	2.1	1.7	3.1	12.6	70.9	4. Others

ตารางที่ 1 จำนวนประชากรอายุ 15 ปีขึ้นไป จำแนกตามกลุ่มอายุ สถานภาพแรงงาน เพศ และเขตการปกครอง ภาคเหนือ (ต่อ)

TABLE 1 POPULATION 15 YEARS AND OVER BY AGE GROUP, LABOR FORCE STATUS, SEX AND AREA, NORTHERN REGION (Contd.)

สถานภาพแรงงาน	ในเขตเทศบาล MUNICIPAL AREA							LABOR FORCE STATUS	
	รวม	กลุ่มอายุ Age Group							
	Total	15-19	20-24	25-29	30-34	35-39	40-49	50-59	>= 60
<b>ประชากรอายุ 15 ปีขึ้นไป</b>	3,323.0	284.6	287.2	232.5	225.2	252.4	605.3	679.8	755.9
ชาย	1,572.1	141.4	141.2	116.4	111.9	121.1	281.5	315.5	343.2
<b>กำลังแรงงานรวม</b>	1,169.5	25.9	91.6	109.8	106.5	115.5	273.0	290.5	156.8
<b>1. กำลังแรงงานปัจจุบัน</b>	1,161.8	25.7	90.5	109.7	106.4	115.2	271.2	287.9	155.3
1.1 ผู้มีงานทำ	1,151.3	24.8	83.9	108.8	105.8	114.4	270.7	287.8	155.1
- ทำงาน	1,137.9	24.7	83.5	108.5	105.2	113.7	267.6	283.7	150.9
- ไม่ทำงานแต่มีงานประจำ	13.4	0.1	0.4	0.3	0.5	0.7	3.0	4.1	4.2
1.2 ผู้ว่างงาน	10.5	0.9	6.5	0.9	0.6	0.8	0.5	0.1	0.2
- ท างานทำ	4.1	-	3.6	0.3	0.0	0.1	-	0.1	-
- ไม่ทำงานทำ/พร้อมที่จะทำงาน	6.4	0.9	2.9	0.6	0.6	0.7	0.5	-	0.2
<b>2. กำลังแรงงานที่รอฤดูกาล</b>	7.7	0.2	1.1	0.1	0.1	0.3	1.8	2.6	1.5
<b>ผู้ไม่อยู่ในกำลังแรงงาน</b>	402.6	115.5	49.6	6.6	5.4	5.6	8.5	25.0	186.4
1. ทำงานบ้าน	18.5	0.9	3.4	0.6	0.7	1.3	2.6	4.8	4.3
2. เรียนหนังสือ	145.6	107.1	36.9	1.4	-	0.2	-	-	-
3. ยังเด็ก ขรา/ไม่สามารถทำงานได้	165.8	0.8	3.6	2.4	3.1	3.0	4.2	12.7	136.0
4. อื่น ๆ	72.7	6.7	5.7	2.3	1.6	1.1	1.6	7.5	46.1
<b>หญิง</b>	1,750.9	143.2	146.0	116.2	113.3	131.3	323.9	364.3	412.7
<b>กำลังแรงงานรวม</b>	1,041.2	17.3	78.6	91.1	91.2	112.8	269.0	264.6	116.7
<b>1. กำลังแรงงานปัจจุบัน</b>	1,036.1	17.2	78.5	90.8	91.2	112.1	267.8	263.0	115.5
1.1 ผู้มีงานทำ	1,023.9	16.9	74.8	89.0	90.8	110.4	266.2	262.2	113.7
- ทำงาน	1,013.2	16.9	74.4	88.3	90.1	109.1	264.0	257.9	112.6
- ไม่ทำงานแต่มีงานประจำ	10.7	-	0.5	0.7	0.7	1.3	2.2	4.3	1.0
1.2 ผู้ว่างงาน	12.2	0.4	3.6	1.8	0.4	1.7	1.6	0.8	1.8
- ท างานทำ	2.1	-	0.9	0.9	0.3	-	-	0.1	-
- ไม่ทำงานทำ/พร้อมที่จะทำงาน	10.0	0.4	2.7	0.9	0.2	1.7	1.6	0.8	1.8
<b>2. กำลังแรงงานที่รอฤดูกาล</b>	5.1	0.1	0.2	0.3	-	0.6	1.1	1.6	1.2
<b>ผู้ไม่อยู่ในกำลังแรงงาน</b>	709.7	125.9	67.4	25.1	22.1	18.5	54.9	99.7	296.0
1. ทำงานบ้าน	286.7	7.4	14.5	18.5	20.4	15.2	46.1	83.9	80.8
2. เรียนหนังสือ	166.0	116.4	46.8	2.7	-	-	-	-	-
3. ยังเด็ก ขรา/ไม่สามารถทำงานได้	215.1	0.4	0.9	1.4	1.2	2.8	7.4	10.7	190.3
4. อื่น ๆ	41.9	1.6	5.3	2.5	0.5	0.6	1.5	5.1	24.9

ไตรมาสที่ 2/2558 : Quarter 2/2015

หน่วยเป็นพัน : in Thousands

ตารางที่ 1 จำนวนประชากรอายุ 15 ปีขึ้นไป จำแนกตามกลุ่มอายุ สถานภาพแรงงาน เพศ และเขตการปกครอง ภาคเหนือ (ต่อ)

TABLE 1 POPULATION 15 YEARS AND OVER BY AGE GROUP, LABOR FORCE STATUS, SEX AND AREA, NORTHERN REGION (Contd.)

ไตรมาสที่ 2/2558 : Quarter 2/2015

นอกเขตเทศบาล NON-MUNICIPAL AREA

หน่วยเป็นพัน : In Thousands

สถานภาพแรงงาน	รวม						LABOR FORCE STATUS					
	Total	15-19	20-24	25-29	30-34	35-39	40-49	50-59	>= 60			
ประชากรอายุ 15 ปีขึ้นไป	6,155.7	531.1	504.5	413.0	416.2	482.5	1,131.0	1,238.0	1,439.4	POPULATION 15 YEARS AND OVER		
กำลังแรงงานรวม	4,237.8	129.0	337.6	341.8	358.1	437.5	1,021.9	1,034.5	577.5	Total Labor Force		
1. กำลังแรงงานปัจจุบัน	4,183.2	127.6	334.7	340.1	354.9	433.6	1,010.2	1,018.2	564.0	1. Current labor force		
1.1 ผู้มีงานทำ	4,156.3	126.0	321.4	335.6	353.4	433.1	1,007.6	1,016.4	562.8	1.1 Employed		
- ทำงาน	4,065.5	125.7	318.6	333.8	349.4	426.8	985.0	987.0	539.2	- At work		
- ไม่ทำงานแต่มีงานประจำ	90.8	0.3	2.9	1.8	4.0	6.3	22.6	29.4	23.6	- With job but not at work		
1.2 ผู้ว่างงาน	27.0	1.5	13.2	4.5	1.5	0.5	2.6	1.9	1.2	1.2 Unemployed		
- หางานทำ	5.2	1.3	1.3	0.9	0.8	-	0.7	0.3	-	- Looking for work		
- ไม่หางานทำ/พร้อมที่จะทำงาน	21.8	0.3	12.0	3.6	0.8	0.5	2.0	1.5	1.2	- Not looking/available for work		
2. กำลังแรงงานที่รอฤดูกาล	54.5	1.4	2.9	1.7	3.1	3.9	11.8	16.2	13.5	2. Seasonally inactive labor force		
ผู้ไม่อยู่ในกำลังแรงงาน	1,918.0	402.1	167.0	71.2	58.2	44.9	109.1	203.5	862.0	Persons not in Labor Force		
1. ทำงานบ้าน	590.0	32.8	53.6	43.1	45.0	33.4	76.8	145.0	160.4	1. Household work		
2. เรียนหนังสือ	425.5	344.1	76.2	5.1	-	-	0.2	-	-	2. Studies		
3. ยังเด็ก ขรา/ไม่สามารถทำงานได้	785.9	6.4	14.8	10.3	8.8	8.6	25.3	43.6	668.1	3. Too young/old/incapable of work		
4. อื่น ๆ	116.6	18.8	22.5	12.8	4.4	2.9	6.9	14.9	33.5	4. Others		

ตารางที่ 1 จำนวนประชากรอายุ 15 ปีขึ้นไป จำแนกตามกลุ่มอายุ สถานภาพแรงงาน เพศ และเขตการปกครอง ภาคเหนือ (ต่อ)  
TABLE 1 POPULATION 15 YEARS AND OVER BY AGE GROUP, LABOR FORCE STATUS, SEX AND AREA, NORTHERN REGION(Contd.)

ไตรมาสที่ 2/2558 : Quarter 2/2015

หน่วยเป็นพัน : in Thousands

สถานภาพแรงงาน	นอกเขตเทศบาล NON-MUNICIPAL AREA								LABOR FORCE STATUS
	กลุ่มอายุ Age Group								
รวม	15-19	20-24	25-29	30-34	35-39	40-49	50-59	>= 60	
<b>ประชากรอายุ 15 ปีขึ้นไป</b>	<b>6,155.7</b>	<b>504.5</b>	<b>413.0</b>	<b>416.2</b>	<b>482.5</b>	<b>1,131.0</b>	<b>1,238.0</b>	<b>1,439.4</b>	<b>POPULATION 15 YEARS AND OVER</b>
ชาย	3,003.2	258.4	213.2	212.7	238.9	545.2	592.7	669.2	MALE
กำลังแรงงานรวม	2,342.5	195.0	193.8	201.8	231.4	523.1	557.3	350.4	Total Labor Force
1. กำลังแรงงานปัจจุบัน	2,310.2	192.8	192.1	199.2	229.0	516.9	552.0	339.8	1. Current labor force
1.1 ผู้มีงานทำ	2,296.7	186.3	190.1	198.0	229.0	514.7	551.4	339.1	1.1 Employed
- ทำงาน	2,238.4	184.8	190.0	196.1	225.0	503.3	530.7	320.5	- At work
- ไม่ทำงานแต่มีงานประจำ	58.3	1.6	0.1	1.9	4.0	11.4	20.7	18.6	- With job but not at work
1.2 ผู้ว่างงาน	13.5	0.3	2.0	1.2	-	2.2	0.6	0.8	1.2 Unemployed
- ท างานทำ	2.3	-	0.9	0.5	-	0.7	-	-	- Looking for work
- ไม่ท างานทำ/พร้อมที่จะทำงาน	11.2	0.3	6.2	0.8	-	1.5	0.6	0.8	- Not looking/available for work
2. กำลังแรงงานที่รอฤดูกาล	32.2	1.3	2.3	2.6	2.3	6.1	5.4	10.5	2. Seasonally inactive labor force
ผู้ไม่อยู่ในกำลังแรงงาน	660.7	183.0	63.4	11.0	7.6	22.1	35.4	318.8	Persons not in Labor Force
1. ทำงานบ้าน	33.6	6.1	4.2	2.6	1.0	2.5	5.8	10.4	1. Household work
2. เรียนหนังสือ	208.6	161.0	43.1	4.3	-	0.2	-	-	2. Studies
3. ยังเด็ก ซรา/ไม่สามารถทำงานได้	346.2	3.7	4.9	6.6	4.7	16.8	21.0	281.4	3. Too young/old/incapable of work
4. อื่น ๆ	72.4	12.2	11.3	7.4	2.0	2.7	8.7	27.1	4. Others
<b>หญิง</b>	<b>3,152.6</b>	<b>258.3</b>	<b>246.1</b>	<b>203.5</b>	<b>243.5</b>	<b>585.8</b>	<b>645.3</b>	<b>770.2</b>	<b>FEMALE</b>
กำลังแรงงานรวม	1,895.3	39.2	142.5	156.3	206.2	498.9	477.1	227.1	Total Labor Force
1. กำลังแรงงานปัจจุบัน	1,873.0	39.1	141.9	155.8	204.6	493.2	466.3	224.2	1. Current labor force
1.1 ผู้มีงานทำ	1,859.6	37.9	135.1	145.5	204.1	492.8	465.0	223.8	1.1 Employed
- ทำงาน	1,827.1	37.6	133.8	143.9	201.8	481.6	456.3	218.7	- At work
- ไม่ทำงานแต่มีงานประจำ	32.5	0.3	1.3	2.1	2.2	11.2	8.7	5.0	- With job but not at work
1.2 ผู้ว่างงาน	13.5	1.3	6.8	0.3	0.5	0.4	1.3	0.4	1.2 Unemployed
- ท างานทำ	2.9	1.3	1.0	0.3	-	-	0.3	-	- Looking for work
- ไม่ท างานทำ/พร้อมที่จะทำงาน	10.5	-	5.8	2.5	0.5	0.4	0.9	0.4	- Not looking/available for work
2. กำลังแรงงานที่รอฤดูกาล	22.3	0.1	0.6	0.6	1.6	5.6	10.9	3.0	2. Seasonally inactive labor force
ผู้ไม่อยู่ในกำลังแรงงาน	1,257.3	219.1	103.6	51.8	37.4	86.9	168.2	543.1	Persons not in Labor Force
1. ทำงานบ้าน	556.4	26.7	49.5	41.9	32.4	74.3	139.3	150.0	1. Household work
2. เรียนหนังสือ	217.0	183.1	33.0	0.8	-	-	-	-	2. Studies
3. ยังเด็ก ซรา/ไม่สามารถทำงานได้	439.8	2.7	9.9	3.7	4.0	8.5	22.7	386.7	3. Too young/old/incapable of work
4. อื่น ๆ	44.2	6.6	11.2	5.4	1.0	4.2	6.2	6.4	4. Others

ตารางที่ 2 จำนวนประชากรอายุ 15 ปีขึ้นไป จำแนกตามสถานภาพสมรส สถานภาพแรงงาน ภาคเหนือ

TABLE 2 POPULATION 15 YEARS AND OVER BY MARITAL STATUS, LABOR FORCE STATUS, NORTHERN REGION

ไตรมาสที่ 2/2558 : Quarter 2/2015

หน่วยเป็นพัน : In Thousands

สถานภาพแรงงาน	เคยสมรส Ever-Married				LABOR FORCE STATUS	
	โสด Single	สมรส Married	หย่า Divorced	แยกกันอยู่ Separated	ไม่ทราบ Unknown	
รวม Total	2,109.2	6,042.8	193.7	201.7	1.1	TOTAL
ยอดรวม	9,478.7	6,042.8	193.7	201.7	1.1	TOTAL
กำลังแรงงานรวม	1,130.5	4,710.5	157.7	159.8	0.3	Total Labor Force
1. กำลังแรงงานปัจจุบัน	1,118.6	4,660.0	157.3	159.0	0.3	1. Current labor force
1.1 ผู้มีงานทำ	1,090.0	4,647.4	153.8	156.3	0.3	1.1 Employed
- ทำงาน	1,081.4	4,554.9	151.8	153.4	0.3	- At work
- ไม่ทำงานแต่มีงานประจำ	8.6	92.4	2.1	2.9	-	- With job but not at work
1.2 ผู้ว่างงาน	28.6	12.7	3.5	2.8	-	1.2 Unemployed
- หางานทำ	8.4	2.6	0.2	0.1	-	- Looking for work
- ไม่หางานทำ/พร้อมที่จะทำงาน	20.2	10.1	3.3	2.6	-	- Not looking/available for work
2. กำลังแรงงานที่รอฤดูกาล	11.9	50.5	0.4	0.8	-	2. Seasonally inactive labor force
ผู้ไม่อยู่ในกำลังแรงงาน	978.7	1,332.3	36.1	41.9	0.8	Persons not in Labor Force
1. ทำงานบ้าน	70.1	680.5	15.6	19.9	0.8	1. Household work
2. เรียนหนังสือ	713.5	22.8	-	0.7	-	2. Studies
3. ยิงเด็ก ขรา/ไม่สามารถทำงานได้	118.0	501.5	17.2	17.5	-	3. Too young/old/incapable of work
4. อื่น ๆ	77.2	127.5	3.2	3.9	-	4. Others

ตารางที่ 2 จำนวนประชากรอายุ 15 ปีขึ้นไป จำแนกตามสถานภาพสมรส สถานภาพแรงงาน และเพศ ภาคเหนือ

TABLE 2 POPULATION 15 YEARS AND OVER BY MARITAL STATUS, LABOR FORCE STATUS AND SEX, NORTHERN REGION

ไตรมาสที่ 2/2558 : Quarter 2/2015 หน่วยเป็นพัน : in Thousands

สถานภาพแรงงาน	รวม				เคยสมรส Ever-Married			ไม่ทราบ Unknown	LABOR FORCE STATUS
	Total	โสด Single	สมรส Married	หม้าย Widowed	หย่า Divorced	แยกกันอยู่ Separated			
<b>ชาย</b>	4,575.3	1,203.3	2,985.2	213.9	78.3	93.8	0.7	MALE	
<b>กำลังแรงงานรวม</b>	3,512.0	728.4	2,565.1	70.1	70.4	77.9	0.1	Total Labor Force	
<b>1. กำลังแรงงานปัจจุบัน</b>	3,472.0	717.8	2,537.9	68.4	70.1	77.7	0.1	1. Current labor force	
1.1 ผู้มีงานทำ	3,448.0	703.9	2,530.8	68.4	69.0	75.8	0.1	1.1 Employed	
- ทำงาน	3,376.3	698.3	2,468.3	66.6	68.8	74.2	0.1	- At work	
- ไม่ทำงานแต่มีงานประจำ	71.7	5.6	62.5	1.8	0.2	1.6	-	- With job but not at work	
1.2 ผู้ว่างงาน	24.0	14.0	7.1	-	1.1	1.8	-	1.2 Unemployed	
- ท างานทำ	6.4	4.2	1.9	-	0.2	0.1	-	- Looking for work	
- ไม่ท างานทำ/พร้อมที่จะท างาน	17.6	9.8	5.2	-	0.9	1.7	-	- Not looking/available for work	
<b>2. กำลังแรงงานที่รอฤดูกาล</b>	39.9	10.5	27.2	1.7	0.2	0.3	-	2. Seasonally inactive labor force	
<b>ผู้ไม่อยู่ในกำลังแรงงาน</b>	1,063.3	474.9	420.1	143.8	7.9	15.9	0.6	Persons not in Labor Force	
1. ท างานบ้าน	52.1	22.0	22.0	6.1	0.3	1.2	0.6	1. Household work	
2. เรียนหนังสือ	354.2	341.7	12.1	-	-	0.4	-	2. Studies	
3. ยังเด็ก ขรา/ไม่สามารถท างานได้	512.0	63.1	301.3	129.4	6.6	11.6	-	3. Too young/old/incapable of work	
4. อื่น ๆ	145.0	48.1	84.8	8.4	1.1	2.8	-	4. Others	
<b>หญิง</b>	4,903.5	905.9	3,057.6	716.3	115.4	107.9	0.4	FEMALE	
<b>กำลังแรงงานรวม</b>	2,936.5	402.1	2,145.4	219.7	87.3	81.9	0.2	Total Labor Force	
<b>1. กำลังแรงงานปัจจุบัน</b>	2,909.1	400.8	2,122.1	217.5	87.1	81.4	0.2	1. Current labor force	
1.1 ผู้มีงานทำ	2,883.4	386.1	2,116.6	215.3	84.8	80.5	0.2	1.1 Employed	
- ทำงาน	2,840.3	383.1	2,086.6	208.3	83.0	79.2	0.2	- At work	
- ไม่ทำงานแต่มีงานประจำ	43.1	3.1	30.0	7.0	1.8	1.3	-	- With job but not at work	
1.2 ผู้ว่างงาน	25.6	14.6	5.6	2.2	2.3	0.9	-	1.2 Unemployed	
- ท างานทำ	5.1	4.2	0.7	0.1	-	-	-	- Looking for work	
- ไม่ท างานทำ/พร้อมที่จะท างาน	20.6	10.4	4.8	2.1	2.3	0.9	-	- Not looking/available for work	
<b>2. กำลังแรงงานที่รอฤดูกาล</b>	27.5	1.4	23.3	2.2	0.1	0.5	-	2. Seasonally inactive labor force	
<b>ผู้ไม่อยู่ในกำลังแรงงาน</b>	1,966.9	503.8	912.2	496.6	28.1	26.1	0.2	Persons not in Labor Force	
1. ท างานบ้าน	843.1	48.0	658.6	102.3	15.3	18.7	0.2	1. Household work	
2. เรียนหนังสือ	382.9	371.8	10.7	0.2	-	0.3	-	2. Studies	
3. ยังเด็ก ขรา/ไม่สามารถท างานได้	654.9	54.9	200.2	383.2	10.7	5.9	-	3. Too young/old/incapable of work	
4. อื่น ๆ	86.1	29.1	42.7	11.0	2.1	1.1	-	4. Others	

ตารางที่ 2 จำนวนประชากรอายุ 15 ปีขึ้นไป จำแนกตามสถานภาพสมรส สถานภาพแรงงาน เพศ และเขตการปกครอง ภาคเหนือ (ต่อ)

TABLE 2 POPULATION 15 YEARS AND OVER BY MARITAL STATUS, LABOR FORCE STATUS, SEX AND AREA, NORTHERN REGION (Contd.)

สถานภาพแรงงาน	ในเขตเทศบาล MUNICIPAL AREA						LABOR FORCE STATUS
	รวม	โสด	สมรส	เคยสมรส	Ever-Married	ไม่ทราบ	
	Total	Single	Married	Widowed	Divorced	Separated	Unknown
<b>ยอดรวม</b>	<b>3,323.0</b>	<b>869.9</b>	<b>1,994.6</b>	<b>316.5</b>	<b>78.4</b>	<b>63.4</b>	<b>0.1</b>
ชาย	1,572.1	458.0	996.3	60.7	28.9	28.1	0.1
<b>กำลังแรงงานรวม</b>	<b>1,169.5</b>	<b>268.7</b>	<b>836.0</b>	<b>16.2</b>	<b>24.9</b>	<b>23.7</b>	<b>0.1</b>
1. กำลังแรงงานปัจจุบัน	1,161.8	266.6	830.9	15.8	24.8	23.6	0.1
1.1 ผู้มีงานทำ	1,151.3	258.3	829.5	15.8	24.8	22.7	0.1
- ทำงาน	1,137.9	256.9	817.9	15.7	24.6	22.7	0.1
- ไม่ทำงานแต่มีงานประจำ	13.4	1.4	11.6	0.1	0.2	0.0	-
1.2 ผู้ว่างงาน	10.5	8.3	1.4	-	-	0.8	-
- ทำงานทำ	4.1	3.8	0.2	-	-	0.1	-
- ไม่ทำงานทำ/พร้อมที่จะทำงาน	6.4	4.5	1.2	-	-	0.7	-
2. กำลังแรงงานที่รอฤดูกาล	7.7	2.1	5.1	0.4	0.1	0.1	-
ผู้ไม่อยู่ในกำลังแรงงาน	402.6	189.3	160.3	44.5	4.0	4.4	-
1. ทำงานบ้าน	18.5	7.9	8.9	1.3	0.3	0.2	-
2. เรียนหนังสือ	145.6	141.8	3.8	-	-	-	-
3. ยังเด็ก/ซรา/ไม่สามารถทำงานได้	165.8	21.3	98.6	39.2	3.2	3.5	-
4. อื่น ๆ	72.7	18.3	49.1	4.0	0.6	0.7	-
<b>หญิง</b>	<b>1,750.9</b>	<b>411.9</b>	<b>998.2</b>	<b>255.9</b>	<b>49.5</b>	<b>35.3</b>	<b>-</b>
<b>กำลังแรงงานรวม</b>	<b>1,041.2</b>	<b>202.0</b>	<b>690.2</b>	<b>82.1</b>	<b>37.6</b>	<b>29.5</b>	<b>-</b>
1. กำลังแรงงานปัจจุบัน	1,036.1	201.6	686.3	81.3	37.6	29.4	-
1.1 ผู้มีงานทำ	1,023.9	195.4	684.4	79.4	35.7	29.0	-
- ทำงาน	1,013.2	194.3	677.6	77.7	34.9	28.8	-
- ไม่ทำงานแต่มีงานประจำ	10.7	1.1	6.8	1.7	0.8	0.2	-
1.2 ผู้ว่างงาน	12.2	6.2	1.9	1.9	1.8	0.4	-
- ทำงานทำ	2.1	1.9	0.1	0.1	-	-	-
- ไม่ทำงานทำ/พร้อมที่จะทำงาน	10.0	4.3	1.8	1.8	1.8	0.4	-
2. กำลังแรงงานที่รอฤดูกาล	5.1	0.4	3.9	0.7	-	0.1	-
ผู้ไม่อยู่ในกำลังแรงงาน	709.7	210.0	308.1	173.8	12.0	5.9	-
1. ทำงานบ้าน	286.7	17.0	223.7	35.2	6.7	4.1	-
2. เรียนหนังสือ	166.0	160.9	4.7	-	-	0.3	-
3. ยังเด็ก/ซรา/ไม่สามารถทำงานได้	215.1	19.9	58.9	131.0	4.0	1.4	-
4. อื่น ๆ	41.9	12.1	20.8	7.6	1.3	0.1	-

ไตรมาสที่ 2/2558 : Quarter 2/2015

หน่วยเป็นพัน : In Thousands



ตารางที่ 2 จำนวนประชากรอายุ 15 ปีขึ้นไป จำแนกตามสถานภาพสมรส สถานภาพแรงงาน เพศ และเขตการปกครอง ภาคเหนือ (ต่อ)

TABLE 2 POPULATION 15 YEARS AND OVER BY MARITAL STATUS, LABOR FORCE STATUS, SEX AND AREA, NORTHERN REGION(Contd.)

ไตรมาสที่ 2/2558 : Quarter 2/2015

นอกเขตเทศบาล NON-MUNICIPAL AREA

หน่วยเป็นพัน : In Thousands

สถานภาพแรงงาน	รวม						เคยสมรส Ever-Married				LABOR FORCE STATUS	
	Total	โสด Single	สมรส Married	หม้าย Widowed	หย่า Divorced	แยกกันอยู่ Separated	ไม่ทราบ Unknown	LABOR FORCE STATUS	LABOR FORCE STATUS			
<b>ยอดรวม</b>	6,155.7	1,239.3	4,048.3	613.7	115.3	138.3	1.0	TOTAL	TOTAL			
<b>ชาย</b>	3,003.2	745.3	1,988.9	153.3	49.4	65.7	0.6	MALE	MALE			
<b>กำลังแรงงานรวม</b>	2,342.5	459.7	1,729.1	53.9	45.5	54.3	-	Total Labor force	Total Labor force			
<b>1. กำลังแรงงานปัจจุบัน</b>	2,310.2	451.2	1,707.0	52.6	45.3	54.1	-	1. Current labor force	1. Current labor force			
1.1 ผู้มีงานทำ	2,296.7	445.6	1,701.3	52.6	44.2	53.1	-	1.1 Employed	1.1 Employed			
- ทำงาน	2,238.4	441.4	1,650.4	50.9	44.2	51.5	-	- At work	- At work			
- ไม่ทำงานแต่มีงานประจำ	58.3	4.1	50.9	1.7	-	1.6	-	- With job but not at work	- With job but not at work			
1.2 ผู้ว่างงาน	13.5	5.7	5.7	-	1.1	1.0	-	1.2 Unemployed	1.2 Unemployed			
- หางานทำ	2.3	0.4	1.7	-	0.2	-	-	- Looking for work	- Looking for work			
- ไม่หางานทำ/พร้อมที่จะทำงาน	11.2	5.3	4.1	-	0.9	1.0	-	- Not looking/available for work	- Not looking/available for work			
<b>2. กำลังแรงงานที่รอดูกาล</b>	32.2	8.5	22.1	1.3	0.2	0.2	-	2. Seasonally inactive labor force	2. Seasonally inactive labor force			
<b>ผู้ไม่อยู่ในกำลังแรงงาน</b>	660.7	285.6	259.8	99.3	3.9	11.5	0.6	Persons not in Labor Force	Persons not in Labor Force			
1. ทำงานบ้าน	33.6	14.1	13.1	4.8	-	1.0	0.6	1. Household work	1. Household work			
2. เรียนหนังสือ	208.6	199.9	8.3	-	-	0.4	-	2. Studies	2. Studies			
3. ยังเด็ก/ชรา/ไม่สามารถทำงานได้	346.2	41.8	202.8	90.1	3.4	8.1	-	3. Too young/old/incapable of work	3. Too young/old/incapable of work			
4. อื่น ๆ	72.4	29.7	35.7	4.4	0.5	2.1	-	4. Others	4. Others			
<b>หญิง</b>	3,152.6	494.0	2,059.4	460.4	65.8	72.6	0.4	FEMALE	FEMALE			
<b>กำลังแรงงานรวม</b>	1,895.3	200.2	1,455.3	137.6	49.7	52.4	0.2	Total Labor force	Total Labor force			
<b>1. กำลังแรงงานปัจจุบัน</b>	1,873.0	199.2	1,435.9	136.2	49.6	52.0	0.2	1. Current labor force	1. Current labor force			
1.1 ผู้มีงานทำ	1,859.6	190.8	1,432.2	135.9	49.1	51.5	0.2	1.1 Employed	1.1 Employed			
- ทำงาน	1,827.1	188.8	1,409.0	130.6	48.1	50.4	0.2	- At work	- At work			
- ไม่ทำงานแต่มีงานประจำ	32.5	1.9	23.2	5.3	1.0	1.1	-	- With job but not at work	- With job but not at work			
1.2 ผู้ว่างงาน	13.5	8.5	3.7	0.3	0.5	0.5	-	1.2 Unemployed	1.2 Unemployed			
- หางานทำ	2.9	2.3	0.7	-	-	-	-	- Looking for work	- Looking for work			
- ไม่หางานทำ/พร้อมที่จะทำงาน	10.5	6.2	3.1	0.3	0.5	0.5	-	- Not looking/available for work	- Not looking/available for work			
<b>2. กำลังแรงงานที่รอดูกาล</b>	22.3	1.0	19.4	1.4	0.1	0.4	-	2. Seasonally inactive labor force	2. Seasonally inactive labor force			
<b>ผู้ไม่อยู่ในกำลังแรงงาน</b>	1,257.3	293.8	604.1	322.8	16.1	20.2	0.2	Persons not in Labor Force	Persons not in Labor Force			
1. ทำงานบ้าน	556.4	31.0	434.9	67.0	8.6	14.6	0.2	1. Household work	1. Household work			
2. เรียนหนังสือ	217.0	210.8	6.0	0.2	-	-	-	2. Studies	2. Studies			
3. ยังเด็ก/ชรา/ไม่สามารถทำงานได้	439.8	35.0	141.3	252.3	6.6	4.6	-	3. Too young/old/incapable of work	3. Too young/old/incapable of work			
4. อื่น ๆ	44.2	17.0	22.0	3.4	0.9	1.0	-	4. Others	4. Others			

ตารางที่ 3 จำนวนประชากรอายุ 15 ปีขึ้นไป จำแนกตามระดับการศึกษาที่สำเร็จ สถานภาพแรงงาน ภาคเหนือ

TABLE 3 POPULATION 15 YEARS AND OVER BY LEVEL OF EDUCATIONAL ATTAINMENT, LABOR FORCE STATUS, NORTHERN REGION

ไตรมาสที่ 2/2558 : Quarter 2/2015

หน่วยเป็นพัน : In Thousands

สถานภาพแรงงาน	รวม	ไม่มีการศึกษา	มัธยมศึกษาตอนปลาย										อุดมศึกษา			LABOR FORCE STATUS
			ต่ำกว่าประถมศึกษา	ประถมศึกษา	มัธยมศึกษาตอนต้น	มัธยมศึกษาตอนปลาย			Higher Level			อื่นๆ	ไม่ทราบ			
						Less than Elementary	Elementary	Secondary	Lower Secondary	General/Academic	Vocational			Teacher Training	Academic	
ยอดรวม	9,478.7	823.3	3,113.3	1,554.3	1,509.8	1,045.3	253.9	1.4	688.6	303.1	163.9	15.2	6.6	TOTAL		
กำลังแรงงานรวม	6,448.5	452.4	1,940.4	1,262.9	904.4	715.9	170.1	0.9	605.8	261.8	119.5	11.2	3.1	Total Labor Force		
1. กำลังแรงงานปัจจุบัน	6,381.1	448.1	1,907.4	1,249.1	896.3	709.9	168.7	0.9	605.6	261.3	119.3	11.2	3.1	1. Current Labor force		
1.1 ผู้มีงานทำ	6,331.4	447.0	1,901.3	1,242.2	889.4	703.8	168.1	0.9	591.7	258.3	114.5	11.2	3.1	1.1 Employed		
- ทำงาน	6,216.6	441.5	1,849.0	1,219.5	881.4	694.5	165.9	0.9	586.3	256.8	106.4	11.2	3.1	- At work		
- ไม่ทำงานแต่มีงานประจำ	114.8	5.5	52.2	22.7	8.0	9.3	2.2	-	5.4	1.5	8.1	-	-	- With job but not at work		
1.2 ผู้ว่างงาน	49.7	1.1	6.2	7.0	6.9	6.1	0.6	-	14.0	3.1	4.8	-	-	1.2 Unemployed		
- ทหางานทำ	11.4	0.3	0.4	0.9	1.6	1.2	0.0	-	3.3	2.2	1.6	-	-	- Looking for work		
- ไม่ทำงานทั้ง/พร้อมที่จะทำงาน	38.2	0.8	5.7	6.1	5.3	4.9	0.6	-	10.7	0.9	3.2	-	-	- Not looking/available for work		
2. กำลังแรงงานที่รอดูดูกาล	67.4	4.3	33.0	13.8	8.1	6.0	1.4	-	0.2	0.5	0.1	-	-	2. Seasonally inactive labor force		
ผู้ไม่อยู่ในกำลังแรงงาน	3,030.2	370.9	1,172.9	291.5	605.3	329.4	83.8	0.4	82.8	41.3	44.5	4.0	3.6	Persons not in Labor Force		
1. ทำงานบ้าน	895.2	100.7	373.0	137.9	110.9	86.3	24.9	0.1	34.2	17.0	7.8	2.4	-	1. Household work		
2. เรียนหนังสือ	737.1	-	0.2	80.4	414.7	188.4	43.8	-	1.1	8.4	-	0.2	-	2. Studies		
3. ยังเด็ก/ชราน/ไม่สามารถทำงานได้	1,166.8	264.6	777.3	53.2	35.4	21.1	4.9	-	4.9	2.0	1.0	0.3	2.1	3. Too young/old/incapable of work		
4. อื่น ๆ	231.1	5.7	22.4	19.9	44.4	33.6	10.2	0.3	42.6	14.0	35.6	1.0	1.4	4. Others		

1/ รวมอาชีพระยะสั้น 1/ Including Short Course Vocational

ตารางที่ 3 จำนวนประชากรอายุ 15 ปีขึ้นไป จำแนกตามระดับการศึกษาที่สำเร็จ สถานภาพแรงงาน เพศ ภาคเหนือ  
TABLE 3 POPULATION 15 YEARS AND OVER BY LEVEL OF EDUCATIONAL ATTAINMENT, LABOR FORCE STATUS, SEX, NORTHERN REGION

ไตรมาสที่ 2/2558 : Quarter 2/2015

หน่วยเป็นพัน : In Thousands

สถานภาพแรงงาน	รวม	ไม่มี การศึกษา	ต่ำกว่า ประถมศึกษา	ประถมศึกษา	มัธยมศึกษาตอนปลาย				อุดมศึกษา			อื่น ๆ <sup>1/</sup>	ไม่ทราบ	LABOR FORCE STATUS	
					None	Less than Elementary	Elementary	Upper Secondary Level		Higher Level					
								มัธยมศึกษา ตอนต้น Lower Secondary	ประถมศึกษา General/ Academic	สายอาชีพ ศึกษา Vocational	สายวิชา- การศึกษา Teacher Training				สายวิชาการ Academic
<b>ชาย</b>	4,575.3	296.3	1,389.4	827.5	824.8	537.4	154.9	0.3	311.8	160.7	60.5	5.9	6.0	MALE	
<b>กำลังแรงงานรวม</b>	3,512.0	205.4	1,005.3	735.9	565.5	412.5	111.3	0.2	281.0	145.5	41.9	5.0	2.4	Total Labor Force	
<b>1. กำลังแรงงานปัจจุบัน</b>	3,472.0	204.8	987.0	727.8	558.2	407.9	110.6	0.2	280.8	145.5	41.9	5.0	2.4	1. Current labor force	
1.1 ผู้มีงานทำ	3,448.0	204.8	984.5	724.5	555.9	403.0	110.3	0.2	277.0	142.9	39.6	5.0	2.4	1.1 Employed	
- ทำงาน	3,376.3	200.8	947.3	709.8	550.4	395.7	109.7	0.2	275.1	142.3	37.6	5.0	2.4	- At work	
- ไม่ทำงานแต่มีงานประจำ	71.7	4.0	37.3	14.7	3.5	7.3	0.6	-	1.9	0.6	2.0	-	-	- With job but not at work	
1.2 ผู้ว่างงาน	24.0	-	2.5	3.3	4.3	4.8	0.3	-	3.9	2.6	2.3	-	-	1.2 Unemployed	
- หางานทำ	6.4	-	-	0.8	0.4	1.1	0.0	-	1.5	2.1	0.6	-	-	- Looking for work	
- ไม่หางานทำ/พร้อมที่จะทำงาน	17.6	-	2.5	2.5	4.0	3.7	0.3	-	2.4	0.5	1.7	-	-	- Not looking/available for work	
<b>2. กำลังแรงงานที่รอฤดูกาล</b>	39.9	0.7	18.2	8.2	7.3	4.6	0.8	-	0.2	-	-	-	-	2. Seasonally inactive labor force	
<b>ผู้ไม่อยู่ในกำลังแรงงาน</b>	1,063.3	90.9	384.1	91.5	259.3	124.9	43.5	0.1	30.8	15.1	18.6	0.9	3.6	Persons not in Labor Force	
1. ทำงานบ้าน	52.1	5.1	18.8	7.1	8.7	7.2	1.5	-	1.8	1.8	-	-	-	1. Household work	
2. เรียนหนังสือ	354.2	-	0.2	43.1	195.2	81.4	30.3	-	0.7	3.1	-	0.2	-	2. Studies	
3. ยังเด็ก หรือ/ไม่สามารถทำงานได้	512.0	83.4	350.4	28.4	24.4	13.4	4.6	-	3.1	1.7	0.2	0.2	2.1	3. Too young/old/incapable of work	
4. อื่น ๆ	145.0	2.4	14.7	12.9	31.0	23.0	7.1	0.1	25.1	8.5	18.4	0.5	1.4	4. Others	
<b>หญิง</b>	4,903.5	527.0	1,723.9	726.9	685.0	507.9	99.1	1.1	376.8	142.4	103.4	9.3	0.7	FEMALE	
<b>กำลังแรงงานรวม</b>	2,936.5	247.0	935.1	527.0	338.9	303.5	58.8	0.8	324.8	116.3	77.6	6.2	0.7	Total Labor Force	
<b>1. กำลังแรงงานปัจจุบัน</b>	2,909.1	243.4	920.4	521.4	338.1	302.1	58.1	0.8	324.8	115.8	77.4	6.2	0.7	1. Current labor force	
1.1 ผู้มีงานทำ	2,883.4	242.2	916.8	517.7	335.5	300.8	57.9	0.8	314.7	115.3	74.9	6.2	0.7	1.1 Employed	
- ทำงาน	2,840.3	240.7	901.8	509.7	331.0	298.8	56.3	0.8	311.2	114.5	68.8	6.2	0.7	- At work	
- ไม่ทำงานแต่มีงานประจำ	43.1	1.6	15.0	8.0	4.5	2.1	1.6	-	3.5	0.9	6.1	-	-	- With job but not at work	
1.2 ผู้ว่างงาน	25.6	1.1	3.6	3.7	2.6	1.2	0.3	-	10.1	0.5	2.5	-	-	1.2 Unemployed	
- หางานทำ	5.1	0.3	0.4	0.1	1.3	0.0	-	-	1.8	0.1	1.0	-	-	- Looking for work	
- ไม่หางานทำ/พร้อมที่จะทำงาน	20.6	0.8	3.2	3.6	1.4	1.2	0.3	-	8.4	0.3	1.5	-	-	- Not looking/available for work	
<b>2. กำลังแรงงานที่รอฤดูกาล</b>	27.5	3.6	14.8	5.6	0.8	1.4	0.7	-	-	0.5	0.1	-	-	2. Seasonally inactive labor force	
<b>ผู้ไม่อยู่ในกำลังแรงงาน</b>	1,966.9	280.0	788.8	199.9	346.1	204.5	40.3	0.4	52.0	26.1	25.9	3.0	-	Persons not in Labor Force	
1. ทำงานบ้าน	843.1	95.6	354.2	130.8	102.2	79.0	23.4	0.1	32.4	15.2	7.8	2.4	-	1. Household work	
2. เรียนหนังสือ	382.9	-	-	37.3	219.5	107.0	13.5	-	0.4	5.2	-	-	-	2. Studies	
3. ยังเด็ก หรือ/ไม่สามารถทำงานได้	654.9	181.2	426.9	24.8	11.0	7.8	0.3	-	1.7	0.3	0.8	0.1	-	3. Too young/old/incapable of work	
4. อื่น ๆ	86.1	3.3	7.7	7.0	13.4	10.7	3.1	0.2	17.5	5.4	17.3	0.5	-	4. Others	

1/ รวมอาชีพระยะสั้น Including Short Course Vocational

ตารางที่ 3 จำนวนประชากรอายุ 15 ปีขึ้นไป จำนวนตามระดับการศึกษาที่สำเร็จ สถานภาพแรงงาน เพศ และเขตการปกครอง ภาคเหนือ (ต่อ)  
TABLE 3 POPULATION 15 YEARS AND OVER BY LEVEL OF EDUCATIONAL ATTAINMENT, LABOR FORCE STATUS, SEX AND AREA, NORTHERN REGION (Contd)

ไตรมาสที่ 2/2558 : Quarter 2/2015 หน่วยเป็นพัน : In Thousands

สถานภาพแรงงาน	ในเขตเทศบาล MUNICIPAL AREA										รวม	ไม่มี การศึกษา	ต่ำกว่า ประถมศึกษา Less than Elementary	ประถมศึกษา Elementary	มัธยมศึกษา ตอนต้น Lower Secondary	มัธยมศึกษาตอนปลาย Upper Secondary Level				อุดมศึกษา Higher Level			อื่นๆ Others	ไม่ทราบ Unknown	LABOR FORCE STATUS
	None	Elementary	General/ Academic	สายสามัญ General Academic	สายอาชีพ Vocational	สายวิชา- การศึกษา Teacher Training	สายวิชา- การศึกษา Teacher Training	สายวิชา- การศึกษา Teacher Training	สายวิชาชีพ Higher Technical Education	สายวิชา- การศึกษา Teacher Training						สายวิชา- การศึกษา Teacher Training									
																	206.6	937.4	450.0	511.6	439.8	108.1			
ยอดรวม	3,323.0	206.6	937.4	450.0	511.6	439.8	108.1	0.8	413.4	155.3	83.3	11.5	5.2	TOTAL											
กำลังแรงงานรวม	2,210.7	105.3	554.3	351.4	283.2	280.9	73.7	0.4	360.5	135.8	55.1	8.5	1.6	Total Labor Force											
1. กำลังแรงงานปัจจุบัน	2,197.9	104.5	548.2	349.4	281.8	279.3	73.2	0.4	360.3	135.7	55.1	8.5	1.6	1. Current labor force											
1.1 ผู้มีงานทำ	2,175.2	104.4	545.3	346.7	279.7	276.5	72.7	0.4	352.8	133.0	53.7	8.5	1.6	1.1 Employed											
- ทำงาน	2,151.1	103.9	536.0	343.8	277.5	274.7	72.0	0.4	349.9	132.6	50.1	8.5	1.6	- At work											
- ไม่ทำงานแต่มีงานประจำ	24.1	0.4	9.3	2.9	2.1	1.9	0.6	-	2.9	0.4	3.6	-	-	- With job but not at work											
1.2 ผู้ว่างงาน	22.7	0.2	2.9	2.7	2.1	2.8	0.6	-	7.5	2.7	1.3	-	-	1.2 Unemployed											
- หางานทำ	6.3	-	0.1	0.1	0.4	0.0	0.0	-	3.3	2.2	0.2	-	-	- Looking for work											
- ไม่หางานทำ/พร้อมที่จะทำงาน	16.4	0.2	2.8	2.6	1.7	2.7	0.6	-	4.3	0.5	1.1	-	-	- Not looking/available for work											
2. กำลังแรงงานที่รอฤดูกาล	12.9	0.8	6.2	2.0	1.5	1.6	0.5	-	0.2	0.1	-	-	-	2. Seasonally inactive labor force											
ผู้ไม่อยู่ในกำลังแรงงาน	1,112.3	101.3	383.1	98.6	228.3	158.9	34.3	0.4	52.9	19.6	28.3	3.0	3.6	Persons not in Labor Force											
1. ทำงานบ้าน	305.2	29.2	123.0	43.3	37.7	30.6	8.2	0.1	22.2	6.2	2.6	2.1	-	1. Household work											
2. เรียนหนังสือ	311.6	-	-	27.0	159.7	103.0	16.8	-	0.6	4.3	-	0.2	-	2. Studies											
3. ยังเด็ก ขาด/ไม่สามารถทำงานได้	380.9	69.4	251.8	19.8	17.0	10.4	3.3	-	4.3	1.5	1.0	0.3	2.1	3. Too young/old/incapable of work											
4. อื่น ๆ	114.6	2.7	8.3	8.5	14.0	14.8	6.1	0.3	25.8	7.6	24.7	0.4	1.4	4. Others											

1/ รวมอาชีพระยะสั้น 1/ Including Short Course Vocational

ตารางที่ 3 จำนวนประชากรอายุ 15 ปีขึ้นไป จำนวนตามระดับการศึกษาที่สำเร็จ สถานภาพแรงงาน เพศ และเขตการปกครอง ภาคเหนือ (ต่อ)

TABLE 3 POPULATION 15 YEARS AND OVER BY LEVEL OF EDUCATIONAL ATTAINMENT, LABOR FORCE STATUS, SEX AND AREA, NORTHERN REGION (Contd)

สถานภาพแรงงาน	ในเขตเทศบาล MUNICIPAL AREA											LABOR FORCE STATUS		
	มัธยมศึกษาตอนปลาย					อุดมศึกษา					อื่น ๆ / Others		ไม่ทราบ	
	ไม่มี การศึกษา	ต่ำกว่า ประถมศึกษา	ประถมศึกษา	มัธยมศึกษา ตอนต้น	มัธยมศึกษา ตอนต้น	สายสามัญ	สายวิชา- การศึกษ	สายวิชา- การศึกษ	สายวิชา- การศึกษ	สายวิชา- การศึกษ				สายวิชา- การศึกษ
None	Less than Elementary	Elementary	Secondary	Lower Secondary	General/ Academic	Vocational	Teacher Training	Academic	Technical Education	Higher Education	Others	Unknown		
รวม	206.6	937.4	450.0	511.6	439.8	108.1	0.8	413.4	155.3	83.3	11.5	5.2	TOTAL	
ยอดรวม	3,323.0													
ชาย	1,572.1													MALE
กำลังแรงงานรวม	1,169.5													Total Labor Force
1. กำลังแรงงานปัจจุบัน	1,161.8													1. Current Labor force
1.1 ผู้มีงานทำ	1,151.3													1.1 Employed
- ทำงาน	1,137.9													- At work
- ไม่ทำงานแต่มีงานประจำ	13.4													- With job but not at work
1.2 ผู้ว่างงาน	10.5													1.2 Unemployed
- หางานทำ	4.1													- Looking for work
- ไม่ทำงานทำ/พร้อมที่จะทำงาน	6.4													- Not Looking/available for work
2. กำลังแรงงานที่รอฤดูกาล	7.7													2. Seasonally inactive labor force
ผู้ไม่อยู่ในกำลังแรงงาน	402.6													Persons not in Labor Force
1. ทำงานบ้าน	18.5													1. Household work
2. เรียนหนังสือ	145.6													2. Studies
3. ยังกัก ขร/ไม่สามารถทำงานได้	165.8													3. Too young/old/incapable of work
4. อื่น ๆ	72.7													4. Others
หญิง	1,750.9													FEMALE
กำลังแรงงานรวม	1,041.2													Total Labor Force
1. กำลังแรงงานปัจจุบัน	1,036.1													1. Current labor force
1.1 ผู้มีงานทำ	1,023.9													1.1 Employed
- ทำงาน	1,013.2													- At work
- ไม่ทำงานแต่มีงานประจำ	10.7													- With job but not at work
1.2 ผู้ว่างงาน	12.2													1.2 Unemployed
- หางานทำ	2.1													- Looking for work
- ไม่ทำงานทำ/พร้อมที่จะทำงาน	10.0													- Not Looking/available for work
2. กำลังแรงงานที่รอฤดูกาล	5.1													2. Seasonally inactive labor force
ผู้ไม่อยู่ในกำลังแรงงาน	709.7													Persons not in Labor Force
1. ทำงานบ้าน	286.7													1. Household work
2. เรียนหนังสือ	166.0													2. Studies
3. ยังกัก ขร/ไม่สามารถทำงานได้	215.1													3. Too young/old/incapable of work
4. อื่น ๆ	41.9													4. Others

รวมอาชีพระยะสั้น / Including Short Course Vocational

หน่วยเป็นพัน : In Thousands

ตารางที่ 3 จำนวนประชากรอายุ 15 ปีขึ้นไป จำแนกตามระดับการศึกษาที่สำเร็จ สถานภาพแรงงาน เพศ และเขตการปกครอง ภาคเหนือ (ต่อ)  
TABLE 3 POPULATION 15 YEARS AND OVER BY LEVEL OF EDUCATIONAL ATTAINMENT, LABOR FORCE STATUS, SEX AND AREA, NORTHERN REGION(Contd)

สถานภาพแรงงาน	นอกเขตเทศบาล NON-MUNICIPAL AREA										LABOR FORCE STATUS				
	มัธยมศึกษาตอนปลาย					อุดมศึกษา									
	รวม	ไม่มี การศึกษา	ต่ำกว่า ประถมศึกษา	ประถมศึกษา ตอนต้น	มัธยมศึกษา ตอนต้น	None	Elementary	Less than Elementary	ต่ำกว่า ประถมศึกษา	ประถมศึกษา ตอนต้น		มัธยมศึกษา ตอนต้น	Upper Secondary Level	Higher Level	อื่นๆ <sup>1/</sup>
ยอดรวม	6,155.7	616.7	2,175.9	1,104.3	998.2	605.5	145.9	0.6	275.2	147.8	80.6	3.6	1.4	1.4	TOTAL
กำลังแรงงานรวม	4,237.8	347.1	1,386.1	911.5	621.2	435.0	96.4	0.6	245.3	126.1	64.4	2.7	1.4	1.4	Total Labor Force
1. กำลังแรงงานปัจจุบัน	4,183.2	343.6	1,359.3	899.7	614.6	430.6	95.5	0.6	245.3	125.7	64.3	2.7	1.4	1.4	1. Current labor force
1.1 ผู้มีงานทำ	4,156.3	342.6	1,356.0	895.5	609.7	427.3	95.5	0.6	238.9	125.3	60.8	2.7	1.4	1.4	1.1 Employed
- ทำงาน	4,065.5	337.5	1,313.0	875.7	603.9	419.9	93.9	0.6	236.4	124.2	56.3	2.7	1.4	1.4	- At work
- ไม่ทำงานแต่มีงานประจำ	90.8	5.1	43.0	19.7	5.8	7.5	1.6	-	2.5	1.1	4.5	-	-	-	- With job but not at work
1.2 ผู้ว่างงาน	27.0	1.0	3.3	4.3	4.9	3.3	-	-	6.5	0.4	3.5	-	-	-	1.2 Unemployed
- หางานทำ	5.2	0.3	0.3	0.8	1.3	1.1	-	-	-	-	1.4	-	-	-	- Looking for work
- ไม่หางานทำ/พร้อมที่จะทำงาน	21.8	0.7	2.9	3.5	3.6	2.2	-	-	6.5	0.4	2.1	-	-	-	- Not looking/available for work
2. กำลังแรงงานที่รอฤดูกาล	54.5	3.5	26.8	11.7	6.6	4.4	1.0	-	-	0.4	0.1	-	-	-	2. Seasonally inactive labor force
ผู้ไม่อยู่ในกำลังแรงงาน	1,918.0	269.6	789.8	192.8	377.0	170.5	49.5	-	29.9	21.7	16.2	1.0	-	-	Persons not in Labor Force
1. ทำงานบ้าน	590.0	71.4	250.0	94.6	73.2	55.6	16.7	-	12.1	10.8	5.2	0.3	-	-	1. Household work
2. เรียนหนังสือ	425.5	-	0.2	53.4	255.0	85.4	27.0	-	0.5	4.1	-	-	-	-	2. Studies
3. ยังก่อน ขรา/ไม่สามารถทำงานได้	785.9	195.2	525.5	33.4	18.4	10.7	1.7	-	0.6	0.5	-	-	-	-	3. Too young/old/incapable of work
4. อื่น ๆ	116.6	3.0	14.1	11.4	30.4	18.8	4.1	-	16.9	6.4	11.0	0.6	-	-	4. Others

1/ รวมอาชีพระยะสั้น Including Short Course Vocational

ตารางที่ 3 จำนวนประชากรอายุ 15 ปีขึ้นไป จำแนกตามระดับการศึกษาที่สำเร็จ สถานภาพแรงงาน เพศ และเขตการปกครอง ภาคเหนือ (ต่อ)

TABLE 3 POPULATION 15 YEARS AND OVER BY LEVEL OF EDUCATIONAL ATTAINMENT, LABOR FORCE STATUS, SEX AND AREA, NORTHERN REGION(Contd)

ไตรมาสที่ 2/2558 : Quarter 2/2015

นอกเขตเทศบาล NON-MUNICIPAL AREA

หน่วยเป็นพัน : In Thousands

สถานภาพแรงงาน	รวม	ไม่มีการศึกษา	ต่ำกว่าประถมศึกษา	ประถมศึกษา	มัธยมศึกษาตอนต้น	มัธยมศึกษาตอนปลาย				อุดมศึกษา				ไม่ทราบ	อื่นๆ <sup>1/</sup>	LABOR FORCE STATUS			
						Upper Secondary Level		Higher Level		สาขาศึกษา- การศึกษาศาสตรบัณฑิต	สาขาศึกษา- การศึกษาระดับปริญญาโท	สาขาศึกษา- การศึกษาระดับปริญญาตรี	สาขาศึกษา- การศึกษาระดับปริญญาโท				สาขาศึกษา- การศึกษาระดับปริญญาตรี	สาขาศึกษา- การศึกษาระดับปริญญาโท	สาขาศึกษา- การศึกษาระดับปริญญาตรี
						General/Academic	Vocational	Teacher Training	Academic										
Total	None	Less than Elementary	Elementary	Lower Secondary	General/Academic	Vocational	Teacher Training	Academic	Technical Education	Teacher Training	Others	Unknown							
<b>ยอดรวม</b>	6,155.7	616.7	2,175.9	1,104.3	998.2	605.5	145.9	0.6	275.2	147.8	80.6	3.6	1.4			TOTAL			
ชาย	3,003.2	229.4	993.9	600.3	552.2	311.7	87.8	-	122.4	76.1	27.1	1.2	1.2			MALE			
กำลังแรงงานรวม	2,342.5	161.0	729.4	539.9	394.9	248.7	65.0	-	111.9	69.2	20.4	0.8	1.2			Total Labor Force			
1. กำลังแรงงานปัจจุบัน	2,310.2	160.3	715.0	533.0	388.6	245.3	64.6	-	111.9	69.2	20.4	0.8	1.2			1. Current labor force			
1.1 ผู้มีงานทำ	2,296.7	160.3	712.7	530.4	386.1	242.6	64.6	-	110.1	69.0	19.1	0.8	1.2			1.1 Employed			
- ทำงาน	2,238.4	156.6	682.2	517.6	383.4	236.5	64.4	-	109.2	68.6	18.0	0.8	1.2			- At work			
- ไม่ทำงานแต่มีงานประจำ	58.3	3.7	30.5	12.8	2.7	6.1	0.2	-	0.9	0.3	1.0	-	-			- With job but not at work			
1.2 ผู้ว่างงาน	13.5	-	2.2	2.6	2.5	2.8	-	-	1.8	0.3	1.3	-	-			1.2 Unemployed			
- พยายามทำ	2.3	-	-	0.8	-	1.1	-	-	-	-	0.4	-	-			- Looking for work			
- ไม่ทำงานทำ/พร้อมที่จะทำงาน	11.2	-	2.2	1.9	2.5	1.6	-	-	1.8	0.3	1.0	-	-			- Not looking/available for work			
2. กำลังแรงงานที่รอฤดูกาล	32.2	0.7	14.5	7.0	6.3	3.4	0.4	-	-	-	-	-	-			2. Seasonally inactive labor force			
ผู้ไม่อยู่ในกำลังแรงงาน	660.7	68.4	264.4	60.3	157.3	63.0	22.9	-	10.5	6.9	6.7	0.4	-			Persons not in Labor Force			
1. ทำงานบ้าน	33.6	2.8	13.8	5.6	5.7	2.3	1.0	-	0.9	1.5	-	-	-			1. Household work			
2. เรียนหนังสือ	208.6	-	0.2	30.0	118.5	40.8	17.8	-	0.5	0.9	-	-	-			2. Studies			
3. ยังเด็ก ขรา/ไม่สามารถทำงานได้	346.2	64.5	241.7	17.9	12.9	6.6	1.5	-	0.6	0.5	-	-	-			3. Too young/old/incapable of work			
4. อื่น ๆ	72.4	1.1	8.8	6.9	20.1	13.3	2.6	-	8.5	4.1	6.7	0.4	-			4. Others			
<b>หญิง</b>	3,152.6	387.3	1,182.0	504.0	446.0	293.9	58.1	0.6	152.8	71.7	53.5	2.5	0.3			FEMALE			
กำลังแรงงานรวม	1,895.3	186.1	656.7	371.5	226.2	186.3	31.5	0.6	133.4	56.9	44.0	1.9	0.3			Total Labor Force			
1. กำลังแรงงานปัจจุบัน	1,873.0	183.3	644.3	366.8	226.0	185.3	30.9	0.6	133.4	56.5	43.9	1.9	0.3			1. Current labor force			
1.1 ผู้มีงานทำ	1,859.6	182.3	643.3	365.1	223.7	184.8	30.9	0.6	128.8	56.3	41.7	1.9	0.3			1.1 Employed			
- ทำงาน	1,827.1	180.9	630.8	358.2	220.5	183.4	29.5	0.6	127.2	55.5	38.3	1.9	0.3			- At work			
- ไม่ทำงานแต่มีงานประจำ	32.5	1.4	12.4	6.9	3.2	1.4	1.4	-	1.5	0.8	3.5	-	-			- With job but not at work			
1.2 ผู้ว่างงาน	13.5	1.0	1.0	1.7	2.3	0.5	-	-	4.6	0.2	2.1	-	-			1.2 Unemployed			
- พยายามทำ	2.9	0.3	0.3	-	1.3	-	-	-	-	-	1.0	-	-			- Looking for work			
- ไม่ทำงานทำ/พร้อมที่จะทำงาน	10.5	0.7	0.7	1.7	1.1	0.5	-	-	4.6	0.2	1.1	-	-			- Not looking/available for work			
2. กำลังแรงงานที่รอฤดูกาล	22.3	2.9	12.4	4.8	0.2	1.0	0.6	-	-	0.4	0.1	-	-			2. Seasonally inactive labor force			
ผู้ไม่อยู่ในกำลังแรงงาน	1,257.3	201.2	525.3	132.5	219.8	107.6	26.6	-	19.4	14.8	9.5	0.6	-			Persons not in Labor Force			
1. ทำงานบ้าน	556.4	68.6	236.2	89.0	67.6	53.3	15.7	-	11.1	9.3	5.2	0.3	-			1. Household work			
2. เรียนหนังสือ	217.0	-	-	23.4	136.5	44.6	9.2	-	-	3.2	-	-	-			2. Studies			
3. ยังเด็ก ขรา/ไม่สามารถทำงานได้	439.8	130.7	283.8	15.5	5.5	4.1	0.2	-	-	-	-	-	-			3. Too young/old/incapable of work			
4. อื่น ๆ	44.2	1.9	5.3	4.6	10.3	5.5	1.5	-	8.3	2.3	4.3	0.3	-			4. Others			

<sup>1/</sup> รวมอาชีพระยะสั้น Including Short Course Vocational

ตารางที่ 4 จำนวนผู้มีงานทำ จำแนกตามระดับการศึกษาที่สำเร็จ อาชีพ ภาคเหนือ

TABLE 4 EMPLOYED PERSONS BY LEVEL OF EDUCATIONAL ATTAINMENT, OCCUPATION , NORTHERN REGION

หน่วยเป็นพัน : in Thousands

ไตรมาสที่ 2/2558 : Quarter2/2015

อาชีพ	รวม	ไม่มี การศึกษา	ต่ำกว่า ประถมศึกษา Less than Elementary	ต่ำกว่า ประถมศึกษา Less than Elementary	มัธยมศึกษาตอนปลาย						อุดมศึกษา			ไม่ทราบ	อื่นๆ <sup>1/</sup>	OCCUPATION	
					Upper Secondary Level			Higher Level			สายวิชา- การศึกษา Teacher Training	สายวิชา- การศึกษา Teacher Training	สายวิชา- การศึกษา Teacher Training				สายวิชา- การศึกษา Teacher Training
					สายสามัญ General/ Academic	สายอาชีพ Vocational	สายวิชา- การศึกษา Teacher Training	สายสามัญ General/ Academic	สายอาชีพ Vocational	สายวิชา- การศึกษา Teacher Training							
Total	6,331.4	447.0	1,901.3	1,242.2	889.4	703.8	168.1	0.9	591.7	258.3	114.5	11.2	3.1	3.1	TOTAL		
1. ผู้จัดการ ข้าราชการระดับอาวุโส และผู้บังคับบัญชา	151.9	1.0	17.2	14.3	15.7	27.8	3.7	0.2	58.5	10.0	3.6	-	-	-	1. managers, senior officials and Legislators		
2. ผู้ประกอบวิชาชีพด้านต่างๆ	274.8	0.2	2.4	2.8	7.0	8.8	5.2	-	152.0	20.9	75.2	0.3	0.2	0.2	2. Professionals		
3. เจ้าหน้าที่เทคนิคและผู้ประกอบวิชาชีพ ที่เกี่ยวข้องกับด้านต่างๆ	172.8	0.8	5.3	7.9	11.5	27.3	9.6	-	79.5	25.8	4.2	0.5	0.5	0.5	3. Technicians and associate professionals		
4. เสมียน	167.3	0.5	1.2	3.8	8.2	25.2	14.5	-	84.0	26.1	3.6	-	0.2	0.2	4. Clerks		
5. พนักงานบริการและผู้จำหน่ายสินค้า	1,143.7	45.5	272.6	173.2	178.6	207.7	40.0	0.7	137.5	69.1	14.3	4.3	0.3	0.3	5. Service workers and sell goods		
6. ผู้ปฏิบัติงานที่มีฝีมือในด้านการเกษตร ป่าไม้ และประมง	2,449.6	245.0	1,031.8	557.8	302.0	199.5	31.6	-	33.0	39.0	8.2	0.7	1.1	1.1	6. Skilled agricultural forest and fishery workers		
7. ช่างฝีมือ และผู้ปฏิบัติงานที่เกี่ยวข้อง	827.9	46.4	243.8	207.5	138.0	77.1	39.7	-	29.0	41.2	3.6	1.2	0.4	0.4	7. Craft and associate professionals		
8. ผู้ควบคุมเครื่องจักรโรงงานและเครื่องจักร และผู้ปฏิบัติงานด้านการประกอบ	355.7	9.4	60.2	73.8	94.3	64.4	15.5	-	13.9	20.4	0.6	3.3	-	-	8. Plant and machine controlors and assemblers		
9. ผู้ประกอบอาชีพงานพื้นฐาน	787.5	98.2	266.8	201.1	134.1	66.0	8.5	-	4.3	5.9	1.3	1.0	0.4	0.4	9. Elementary occupations		
10. คนงานซึ่งไม่ได้จำแนกไว้ในหมวดอื่น	0.2	-	-	-	-	0.2	-	-	-	-	-	-	-	-	10. Workers not classifiable by occupation		

1/ รวมอาชีพระยะสั้น 1/ Including Short Course Vocational



ตารางที่ 4 จำนวนผู้จ้างงานทำ จำแนกตามระดับการศึกษาที่สำเร็จ อาชีพ และเพศ ภาคเหนือ

TABLE 4 EMPLOYED PERSONS BY LEVEL OF EDUCATIONAL ATTAINMENT, OCCUPATION AND SEX, NORTHERN REGION

หน่วยนับพัน : In Thousands

อาชีพ Occupation	มัธยมศึกษาตอนปลาย Upper Secondary Level										อุดมศึกษา Higher Level		อื่น ๆ/ Others	ไม่ทราบ Unknown	OCCUPATION
	รวม Total	ไม่มีการศึกษา None	ต่ำกว่า ประถมศึกษา Less than Elementary	ประถมศึกษา Elementary	มัธยมศึกษา ตอนต้น Lower Secondary	สามัญ General/Academic		สาขาวิชา- การศึกษา Vocational	สาขาวิชา- การศึกษา Teacher Training	สาขาวิชาการ Academic	สาขาวิชาชีพ Higher Technical Education	สาขาวิชา- การศึกษา Teacher Training			
						สามัญ General/Academic	สาขาวิชา- การศึกษา Vocational								
<b>ชาย</b>	3,448.0	204.8	984.5	724.5	553.9	403.0	110.3	0.2	277.0	142.9	39.6	5.0	2.4	MALE	
1. ผู้จัดการระดับอาวุโส และชั้นปฏิบัติการ และชั้นปฏิบัติการ และชั้นปฏิบัติการ	105.6	0.9	12.7	12.3	10.8	20.3	1.9	0.2	39.0	5.9	1.7	-	-	1. managers, senior officials and Legislators	
2. ผู้ประกอบวิชาชีพต่าง ๆ	102.2	0.2	1.3	1.4	5.3	7.6	2.2	-	59.6	2.4	21.9	0.1	0.2	2. Professionals	
3. เจ้าหน้าที่เทคนิคและผู้ประกอบวิชาชีพ ที่เกี่ยวข้องกันต่าง ๆ	91.0	0.2	2.9	3.4	8.4	14.5	4.4	-	40.1	13.3	2.9	0.4	0.5	3. Technicians and associate professionals	
4. เสมียน	53.7	-	0.5	0.3	3.9	9.1	6.1	-	23.3	8.7	1.5	-	0.2	4. Clerks	
5. พนักงานบริการและผู้จำหน่ายสินค้า	444.1	12.2	91.3	67.1	74.6	83.2	20.2	0.0	60.2	30.3	2.9	1.9	0.2	5. Service workers and sell goods	
6. ผู้ปฏิบัติงานที่มีอยู่ในด้านเกษตร ป่าไม้ และประมง	1,409.9	116.3	572.7	325.6	195.6	123.9	21.4	-	19.6	28.3	5.8	-	0.7	6. Skilled agricultural forest and fishery workers	
7. ช่างฝีมือ และผู้ปฏิบัติงานที่เกี่ยวข้อง	585.6	24.4	150.0	149.0	103.5	59.6	36.2	-	22.5	36.7	2.3	1.2	0.2	7. Craft and associate professionals	
8. ผู้ควบคุมเครื่องจักรโรงงานและเครื่องจักร และผู้ปฏิบัติงานด้านการประกอบ	260.0	4.2	42.1	56.1	72.5	47.0	12.8	-	10.0	14.9	0.1	0.5	-	8. Plant and machine controllers and assemblers	
9. ผู้ประกอบอาชีพพื้นฐาน	395.7	46.5	111.0	109.3	79.5	37.7	4.9	-	2.7	2.4	0.4	0.9	0.4	9. Elementary occupations	
10. คนงานซึ่งมิได้จำแนกไว้ในหมวดอื่น	0.2	-	-	-	-	0.2	-	-	-	-	-	-	-	10. Workers not classifiable by occupation	
<b>หญิง</b>	2,883.4	242.2	916.8	517.7	335.5	300.8	57.9	0.8	314.7	115.3	74.9	6.2	0.7	FEMALE	
1. ผู้จัดการระดับอาวุโส และชั้นปฏิบัติการ และชั้นปฏิบัติการ	46.3	0.1	4.5	2.0	5.0	7.5	1.7	0.1	19.5	4.1	1.9	-	-	1. managers, senior officials and Legislators	
2. ผู้ประกอบวิชาชีพต่าง ๆ	172.5	0.0	1.1	1.4	1.7	1.2	2.9	-	92.3	18.5	53.3	0.2	-	2. Professionals	
3. เจ้าหน้าที่เทคนิคและผู้ประกอบวิชาชีพ ที่เกี่ยวข้องกันต่าง ๆ	81.8	0.5	2.4	4.5	3.1	12.8	5.2	-	39.4	12.6	1.3	0.1	-	3. Technicians and associate professionals	
4. เสมียน	113.7	0.5	0.7	3.5	4.4	16.1	8.3	-	60.7	17.4	2.1	-	-	4. Clerks	
5. พนักงานบริการและผู้จำหน่ายสินค้า	699.6	33.4	181.3	106.1	104.0	124.5	19.8	0.7	77.3	38.7	11.3	2.3	0.1	5. Service workers and sell goods	
6. ผู้ปฏิบัติงานที่มีอยู่ในด้านเกษตร ป่าไม้ และประมง	1,039.7	128.8	459.0	232.3	106.5	75.5	10.2	-	13.4	10.6	2.3	0.7	0.4	6. Skilled agricultural forest and fishery workers	
7. ช่างฝีมือ และผู้ปฏิบัติงานที่เกี่ยวข้อง	242.3	22.0	93.9	58.5	34.5	17.6	3.5	-	6.5	4.5	1.3	-	0.2	7. Craft and associate professionals	
8. ผู้ควบคุมเครื่องจักรโรงงานและเครื่องจักร และผู้ปฏิบัติงานด้านการประกอบ	95.8	5.2	18.1	17.7	21.8	17.5	2.7	-	3.9	5.5	0.5	2.8	-	8. Plant and machine controllers and assemblers	
9. ผู้ประกอบอาชีพพื้นฐาน	391.8	51.7	155.8	91.8	54.6	28.3	3.6	-	1.6	3.5	0.9	0.1	-	9. Elementary occupations	
10. คนงานซึ่งมิได้จำแนกไว้ในหมวดอื่น	-	-	-	-	-	-	-	-	-	-	-	-	-	10. Workers not classifiable by occupation	

1/ รวมอาชีพระยะสั้น 1/ Including Short Course Vocational

ตารางที่ 4 จำนวนผู้จ้างงานที่จำแนกตามระดับการศึกษาที่สำเร็จ อาชีพ เพศ และเขตการปกครอง ภาคเหนือ (ต่อ)

TABLE 4 EMPLOYED PERSONS BY LEVEL OF EDUCATIONAL ATTAINMENT, OCCUPATION, SEX AND AREA, NORTHERN REGION (Contd.)

อาชีพ Occupation	เขตเทศบาล MUNICIPAL AREA										รวม Total	1/ Others	1/ Unknown	ไม่ทราบ Occupation
	มัธยมศึกษาตอนปลาย Upper Secondary Level					อุดมศึกษา Higher Level								
	ไม่มี การศึกษา None	ต่ำกว่า ประถมศึกษา Less than Elementary	ประถมศึกษา Elementary	มัธยมศึกษา ตอนต้น Lower Secondary	มัธยมศึกษา สายสามัญ General/ Academic	สายอาชีว- ศึกษา Vocational	สายวิชา- การศึกษา Teacher Training	สายวิชาการ Academic Education	สายวิชาชีพ Higher Technical Education	สายวิชา- การศึกษา Teacher Training				
ยอดรวม	104.4	545.3	346.7	279.7	276.5	72.7	0.4	352.8	133.0	53.7	8.5	1.6	TOTAL	
ชาย	44.4	271.8	194.1	167.8	160.5	45.7	0.2	166.9	74.0	20.6	4.2	1.3	MALE	
1. ผู้จัดการ ข้าราชการระดับอาวุโส และผู้บัญชาการกองพล	0.4	3.2	4.3	3.1	9.3	0.9	0.2	22.8	3.3	1.1	-	-	1. managers, senior officials and Legislators	
2. ผู้ประกอบวิชาชีพด้านต่างๆ	-	1.1	1.0	0.8	4.4	2.0	-	40.0	1.3	11.0	0.1	-	2. Professionals	
3. เจ้าหน้าที่เทคนิคและผู้ประกอบวิชาชีพ ที่เกี่ยวข้องกับด้านต่างๆ	-	0.7	1.6	2.8	11.1	2.5	-	25.8	6.6	1.7	0.4	-	3. Technicians and associate professionals	
4. เสมียน	-	0.5	0.3	2.5	4.1	2.1	-	12.2	7.4	1.5	-	0.2	4. Clerks	
5. พนักงานบริการและผู้จำหน่ายสินค้า	6.3	46.0	28.2	34.9	48.5	12.6	0.0	39.7	18.9	2.1	1.6	0.2	5. Service workers and sell goods	
6. ผู้ปฏิบัติงานที่มีฝีมือในด้านการเกษตร ป่าไม้ และประมง	14.4	128.7	57.5	33.0	24.0	4.1	-	5.2	4.5	1.9	-	0.2	6. Skilled agricultural forest and fishery workers	
7. ช่างฝีมือ และผู้ปฏิบัติงานที่เกี่ยวข้อง	6.0	45.6	56.7	42.2	24.5	15.0	-	14.8	22.8	1.0	1.2	0.2	7. Craft and associate professionals	
8. ผู้ควบคุมเครื่องจักรโรงงานและเครื่องจักร และผู้ปฏิบัติงานด้านการประกอบ	2.5	16.8	19.8	23.2	22.1	5.2	-	5.2	7.5	0.1	-	-	8. Plant and machine controllers and assemblers	
9. ผู้ประกอบอาชีพงานพื้นฐาน	15.0	29.1	24.7	25.4	12.3	1.3	-	1.2	1.6	0.2	0.9	0.4	9. Elementary occupations	
10. คนงานซึ่งมิได้จำแนกไว้ในหมวดอื่น	-	-	-	-	0.2	-	-	-	-	-	-	-	-	10. Workers not classifiable by occupation

1/ รวมอาชีพระยะสั้น 1/ Including Short Course Vocational

ตารางที่ 4 จำนวนผู้มีงานทำ จำแนกตามระดับการศึกษาที่สำเร็จ อาชีพ เพศ และเขตการปกครอง ภาคเหนือ (ต่อ)  
TABLE 4 EMPLOYED PERSONS BY LEVEL OF EDUCATIONAL ATTAINMENT, OCCUPATION, SEX AND AREA, NORTHERN REGION (Contd.)

ไตรมาสที่ 2/2558 : Quarter2/2015 หน่วยเป็นพัน : In Thousands

ในเขตเทศบาล MUNICIPAL AREA

อาชีพ Occupation	รวม Total	มัธยมศึกษาตอนปลาย Upper Secondary Level						อุดมศึกษา Higher Level			1/ อื่นๆ Others	1/ ไม่ทราบ Unknown	OCCUPATION	
		ไม่มี การศึกษา None	ต่ำกว่า ประถมศึกษา Less than Elementary	ประถมศึกษา Elementary	มัธยมศึกษา ตอนต้น Lower Secondary	สายสามัญ General/ Academic	สายอาชีว- ศึกษา Vocational	สายอาชีว- การศึกษา Teacher Training	สายวิชาการ Academic	สายวิชาชีพ Higher Technical Education				สายวิชา- การศึกษา Teacher Training
<b>หญิง</b>	1023.9	59.9	273.5	152.6	111.9	116.1	27.0	0.2	185.9	59.0	33.2	4.4	0.4	FEMALE
1. ผู้จัดการ ข้าราชการระดับอาวุโส และผู้บริหารภูมิภาค	22.2	0.1	1.9	0.7	1.4	2.0	0.1	0.1	11.6	3.3	1.2	-	-	1. managers, senior officials and Legislators
2. ผู้ประกอบวิชาชีพด้านต่างๆ	90.4	0.0	1.1	1.0	0.8	0.8	0.3	-	54.4	10.0	22.0	0.2	-	2. Professionals
3. เจ้าหน้าที่เทคนิคและผู้ประกอบวิชาชีพ ที่เกี่ยวข้องกับด้านต่างๆ	47.8	0.5	1.2	1.8	1.1	8.1	3.0	-	24.1	7.2	0.7	0.1	-	3. Technicians and associate professionals
4. เสมียน	57.4	-	0.5	1.4	2.7	9.1	3.7	-	33.8	5.9	0.3	-	-	4. Clerks
5. พนักงานบริการและผู้จำหน่ายสินค้า	347.9	19.3	85.4	47.3	49.2	53.7	10.4	0.1	52.2	23.2	5.4	1.7	0.1	5. Service workers and sell goods
6. ผู้ปฏิบัติงานที่มีฝีมือในด้านการเกษตร ป่าไม้ และประมง	187.5	13.7	93.3	45.3	15.4	12.0	2.6	-	2.2	1.5	1.2	-	0.2	6. Skilled agricultural forest and fishery workers
7. ช่างฝีมือ และผู้ปฏิบัติงานที่เกี่ยวข้อง	99.3	7.5	36.2	22.7	13.7	8.1	2.7	-	4.9	2.5	1.0	-	-	7. Craft and associate professionals
8. ผู้ควบคุมเครื่องจักรโรงงานและเครื่องจักร และผู้ปฏิบัติงานด้านการประกอบ	44.0	2.5	5.5	6.5	9.8	9.6	2.3	-	2.0	2.9	0.5	2.4	-	8. Plant and machine controllers and assemblers
9. ผู้ประกอบอาชีพงานพื้นฐาน	127.3	16.2	48.5	25.8	18.0	12.5	1.9	-	0.8	2.7	0.9	0.1	-	9. Elementary occupations
10. คนงานซึ่งไม่ได้จำแนกไว้ในหมวดอื่น	-	-	-	-	-	-	-	-	-	-	-	-	-	10. Workers not classifiable by occupation

1/ รวมอาชีพระยะสั้น 1/ Including Short Course Vocational

ตารางที่ 4 จำนวนผู้จ้างทำ งานตามระดับการศึกษาที่สำเร็จ อาชีพ เพศ และเขตการปกครอง ภาคเหนือ (ต่อ)  
TABLE 4 EMPLOYED PERSONS BY LEVEL OF EDUCATIONAL ATTAINMENT, OCCUPATION, SEX AND AREA, NORTHERN REGION (Contd.)

หน่วยเป็นพัน : in Thousands

ไตรมาสที่ 2/2558 : Quarter 2/2015

อาชีพ Occupation	รวม Total	ไม่มี การศึกษา None	ต่ำกว่า ประถมศึกษา Less than Elementary	ประถมศึกษา Elementary	มัธยมศึกษา ตอนต้น Lower Secondary	มัธยมศึกษาตอนปลาย Upper Secondary Level			อุดมศึกษา Higher Level			อื่นๆ/ ไม่ทราบ Others/ Unknown	OCCUPATION	
						สายสามัญ General/ Academic	สายวิชาชีพ Vocational	สาขาวิชา- การศึกษา Teacher Training	สายวิชา การศึกษ Higher Technical Education	สาขาวิชา การศึกษ Teacher Training				
											สายสามัญ General/ Academic			สายวิชาชีพ Vocational
ยอดรวม	4,156.3	342.6	1,356.0	895.5	609.7	427.3	95.5	0.6	238.9	125.3	60.8	2.7	1.4	TOTAL
ชาย	2,296.7	160.3	712.7	530.4	386.1	242.6	64.6	-	110.1	69.0	19.1	0.8	1.2	MALE
1. ผู้จัดการ ข้าราชการระดับอาวุโส และผู้บริหารกฎหมาย	57.1	0.5	9.5	8.1	7.7	11.0	1.0	-	16.2	2.6	0.6	-	-	1. managers, senior officials and Legislators
2. ผู้ประกอบวิชาชีพด้านต่างๆ	40.5	0.2	0.2	0.4	4.5	3.2	0.3	-	19.6	1.1	10.9	-	0.2	2. Professionals
3. เจ้าหน้าที่เทคนิคและผู้ประกอบวิชาชีพ ที่เกี่ยวข้องกับด้านต่างๆ	37.8	0.2	2.2	1.8	5.6	3.4	1.9	-	14.3	6.6	1.2	-	0.5	3. Technicians and associate professionals
4. เสมียน	22.9	-	-	-	1.4	5.0	4.0	-	11.1	1.3	-	-	-	4. Clerks
5. พนักงานบริการและผู้จำหน่ายสินค้า	205.0	5.9	45.3	38.8	39.7	34.7	7.6	-	20.4	11.4	0.9	0.3	-	5. Service workers and sell goods
6. ผู้ปฏิบัติงานที่มีฝีมือในด้านการเกษตร ป่าไม้ และประมง	1,136.5	101.9	444.0	268.0	162.5	100.0	17.3	-	14.4	23.9	4.0	-	0.5	6. Skilled agricultural forest and fishery workers
7. ช่างฝีมือ และผู้ปฏิบัติงานที่เกี่ยวข้อง	355.6	18.5	104.4	92.3	61.3	35.0	21.2	-	7.7	14.0	1.3	-	-	7. Craft and associate professionals
8. ผู้ควบคุมเครื่องจักรโรงงานและเครื่องจักร และผู้ปฏิบัติงานด้านการประกอบ	157.7	1.7	25.3	36.3	49.3	24.8	7.6	-	4.8	7.4	-	0.5	-	8. Plant and machine controllers and assemblers
9. ผู้ประกอบอาชีพทางพื้นฐาน	283.7	31.5	81.9	84.7	54.2	25.4	3.5	-	1.6	0.8	0.2	-	-	9. Elementary occupations
10. คนงานซึ่งมิได้จำแนกไว้ในหมวดอื่น	-	-	-	-	-	-	-	-	-	-	-	-	-	10. Workers not classifiable by occupation

1/ รวมอาชีพระยะสั้น 1/ Including Short Course Vocational

ตารางที่ 4 จำนวนผู้จ้างทำ งานตามระดับการศึกษาที่สำเร็จ อาชีพ เพศ และเขตการปกครอง ภาคเหนือ (ต่อ)

TABLE 4 EMPLOYED PERSONS BY LEVEL OF EDUCATIONAL ATTAINMENT, OCCUPATION, SEX AND AREA, NORTHERN REGION (Contd.)

หน่วยเป็นพัน : in Thousands

อาชีพ	นอกระบบเทศบาล NON-MUNICIPAL AREA										ไม่ทราบ	รวม	อาชีพ ต่ำกว่า ประถมศึกษา Less than Elementary	ไม่มี การศึกษา None	1/ อื่นๆ	ไม่ทราบ Unknown	OCCUPATION
	มัธยมศึกษาตอนปลาย Upper Secondary Level					อุดมศึกษา Higher Level											
	ต่ำกว่า มัธยมศึกษา Lower Secondary	มัธยมศึกษา ตอนต้น Lower Secondary	สายสามัญ ศึกษา General/ Academic	สายอาชีว- ศึกษา Vocational	สายวิชา- การศึกษา Teacher Training	สายวิชา การศึกษา Teacher Training	สายวิชา การศึกษา Higher Technical Education	สายวิชา การศึกษา Teacher Training	สายวิชา การศึกษา Higher Technical Education	สายวิชา การศึกษา Teacher Training							
หญิง	1,859.6	182.3	643.3	365.1	223.7	184.8	30.9	0.6	128.8	56.3	41.7	1.9	0.3	FEMALE			
1. ผู้จัดการ ข้าราชการระดับอาวุโส และผู้บัญชาการ	24.1	-	2.6	1.3	3.6	5.5	1.6	-	7.9	0.8	0.7	-	-	1. managers, senior officials and Legislators			
2. ผู้ประกอบวิชาชีพด้านต่างๆ	82.1	-	-	0.4	0.9	0.4	2.6	-	38.0	8.5	31.3	-	-	2. Professionals			
3. เจ้าหน้าที่เทคนิคและผู้ประกอบวิชาชีพ ที่เกี่ยวข้องกับด้านต่างๆ	34.0	-	1.2	2.7	2.0	4.6	2.2	-	15.3	5.4	0.6	-	-	3. Technicians and associate professionals			
4. เสมียน	56.3	0.5	0.3	2.0	1.7	7.0	4.7	-	26.9	11.5	1.8	-	-	4. Clerks			
5. พนักงานบริการและผู้จำหน่ายสินค้า	351.7	14.1	95.9	58.8	54.9	70.8	9.4	0.6	25.1	15.6	5.9	0.7	-	5. Service workers and sell goods workers			
6. ผู้ปฏิบัติงานที่มีฝีมือในด้านการเกษตร ป่าไม้ และประมง	852.1	115.0	365.8	186.9	91.1	63.5	7.5	-	11.2	9.1	1.1	0.7	0.1	6. Skilled agricultural forest and fishery workers			
7. ช่างฝีมือ และผู้ปฏิบัติงานที่เกี่ยวข้อง	143.0	14.5	57.6	35.8	20.8	9.4	0.7	-	1.6	2.0	0.4	-	0.2	7. Craft and associate professionals			
8. ผู้ควบคุมเครื่องจักรโรงงานและเครื่องจักร และผู้ปฏิบัติงานด้านการประกอบ	51.7	2.7	12.6	11.1	12.0	7.9	0.4	-	2.0	2.6	-	0.5	-	8. Plant and machine controllers and assemblers			
9. ผู้ประกอบอาชีพงานพื้นฐาน	264.5	35.5	107.3	66.0	36.6	15.8	1.7	-	0.8	0.9	-	-	-	9. Elementary occupations			
10. คนงานซึ่งไม่ได้จำแนกไว้ในหมวดอื่น	-	-	-	-	-	-	-	-	-	-	-	-	-	10. Workers not classifiable by occupation			

1/ รวมอาชีพระยะสั้น 1/ Including Short Course Vocational

ตารางที่ 5 จำนวนผู้มีงานทำ จำแนกตามระดับการศึกษาที่สำเร็จ อุตสาหกรรม ภาคเหนือ  
TABLE 5 EMPLOYED PERSONS BY LEVEL OF EDUCATIONAL ATTAINMENT, INDUSTRY, NORTHERN REGION

อุตสาหกรรม Industry	รวม Total	มัธยมศึกษาตอนปลาย Upper Secondary Level						อุดมศึกษา Higher Level			INDUSTRY			
		ไม่มี การศึกษา None Elementary	ต่ำกว่า ประถมศึกษา Less than Elementary	ประถมศึกษา Elementary	มัธยมศึกษา ตอนต้น Lower Secondary	สายสามัญ General/ Academic	สายอาชีว- ศึกษา Vocational	สายวิชา- การศึกษา Teacher Training	สายวิชาการ Academic	สายวิชาชีพ Higher Technical Education		สาขาวิชา การศึกษา Teacher Training		
													อื่น ๆ Others	ไม่ทราบ Unknown
<b>ยอดรวม</b>	<b>6,331.4</b>	<b>447.0</b>	<b>1,901.3</b>	<b>1,242.2</b>	<b>889.4</b>	<b>703.8</b>	<b>168.1</b>	<b>0.9</b>	<b>591.7</b>	<b>258.3</b>	<b>114.5</b>	<b>11.2</b>	<b>3.1</b>	<b>TOTAL</b>
1. เกษตรกรรม การป่าไม้ และการประมง	2,782.3	292.1	1,151.1	645.4	358.2	216.9	33.6	-	33.5	41.4	8.2	0.8	1.2	1. Agriculture, forestry and fishing
2. การทำเหมืองแร่ และเหมืองหิน	20.5	-	2.4	3.9	4.4	2.3	2.5	-	1.8	3.2	-	-	-	2. Mining and quarrying
3. การผลิต	639.1	39.0	174.6	143.6	109.8	78.5	19.2	-	38.3	27.5	4.1	3.9	0.6	3. Manufacturing
4. ไฟฟ้า ก๊าซ ไอน้ำและระบบปรับอากาศ	18.9	-	1.4	1.1	2.1	1.8	0.6	-	5.9	6.0	0.1	-	-	4. Electricity, gas, steam and air conditioning supply
5. การจัดการน้ำ การจัดการและการบำบัดน้ำเสีย ของเสีย และสิ่งปฏิกูล	15.0	0.8	3.3	2.0	1.3	2.0	2.3	-	2.3	1.2	-	-	-	5. Water supply; sewerage, waste management and remediation activities
6. การก่อสร้าง	503.3	39.6	153.5	139.1	87.0	43.1	14.6	-	12.8	11.8	0.7	1.2	-	6. Construction
7. การขายส่ง และการขายปลีก การซ่อมยานยนต์	974.0	39.9	223.9	150.5	169.0	158.5	43.8	-	118.8	56.2	9.1	4.3	0.3	7. Wholesale and retail trade; repair of motor vehicles and motorcycles
8. การขนส่ง และสถานที่เก็บสินค้า	102.4	1.7	13.5	16.8	22.3	18.3	7.3	-	11.3	10.9	0.2	-	-	8. Transportation and storage
9. ที่พักแรมและบริการด้านอาหาร	333.6	20.4	76.7	61.5	57.3	52.3	8.9	0.7	34.5	18.5	2.5	0.1	0.2	9. Accommodation and food service activities
10. ข้อมูลข่าวสารและการสื่อสาร	11.4	-	-	0.2	0.3	0.7	0.3	-	7.5	2.5	0.0	-	-	10. Information and communication
11. กิจกรรมทางการเงินและการประกันภัย	68.7	-	4.2	2.2	2.0	7.3	3.9	-	40.2	6.8	2.1	-	-	11. Financial and insurance activities
12. กิจกรรมอสังหาริมทรัพย์	12.0	0.2	2.8	0.7	2.7	0.6	0.3	-	3.3	0.9	0.5	-	-	12. Real estate activities
13. กิจกรรมทางวิชาชีพ วิทยาศาสตร์ และเทคนิค	25.6	0.2	2.0	1.5	1.8	1.9	1.1	-	13.6	3.0	0.5	-	-	13. Professional, scientific and technical activities
14. กิจกรรมการบริการและการบริการสนับสนุน	51.2	3.0	8.5	9.3	7.2	11.4	2.0	-	4.6	4.4	0.7	-	-	14. Administrative and support service activities
15. การบริหารราชการ การป้องกันประเทศ การประกันสังคม	279.2	0.9	17.7	17.9	27.0	44.2	15.6	0.2	119.5	28.7	6.9	-	0.6	15. Public administration and defence; compulsory social security
16. การศึกษา	196.4	0.4	7.4	5.8	4.9	9.4	1.3	-	86.9	4.8	75.1	0.1	0.2	16. Education
17. กิจกรรมด้านสุขภาพและงานสังคมสงเคราะห์	112.5	1.0	8.6	5.8	6.4	26.6	4.5	-	32.7	23.3	2.9	0.6	-	17. Human health and social work activities
18. ศิลปะ ความบันเทิง และนันทนาการ	43.5	0.3	4.6	8.5	6.0	8.0	2.9	-	11.6	1.3	0.2	0.1	-	18. Arts, entertainment and recreation
19. กิจกรรมบริการด้านอื่น ๆ	106.0	4.1	30.5	16.5	14.7	17.8	3.6	-	12.1	5.9	0.8	0.1	-	19. Other service activities
20. กิจกรรมการจ้างงานในครัวเรือนส่วนบุคคล การผลิตสินค้าและบริการที่ขึ้นเองเพื่อใช้ในครัวเรือน	35.8	3.5	14.6	10.0	5.1	2.4	-	-	-	0.1	-	-	-	20. Activities of households as employers; undifferentiated goods and services-producing activities of households for own use
21. กิจกรรมขององค์กรระหว่างประเทศ	0.4	-	-	-	-	-	-	-	0.4	-	-	-	-	21. Activities of extraterritorial organizations and bodies
22. ไม่ทราบ	-	-	-	-	-	-	-	-	-	-	-	-	-	22. Unknown

∕ รวมอาชีพระยะสั้น ∕ Including Short Course Vocational

ไตรมาสที่ 2/2558 : Quarter 2/2015

หน่วยเป็นพัน : in Thousands

TABLE 5 EMPLOYED PERSONS BY LEVEL OF EDUCATIONAL ATTAINMENT, INDUSTRY AND SEX, NORTHERN REGION

อุตสาหกรรม Industry	มัธยมศึกษาตอนปลาย Upper Secondary Level										อุดมศึกษา Higher Level			อื่นๆ Others	ไม่ทราบ Unknown	INDUSTRY
	รวม Total	ไม่มี การศึกษา None	ต่ำกว่า ประถมศึกษา Less than Elementary	ประถมศึกษา Elementary	มัธยมศึกษา ตอนต้น Lower Secondary	สายสามัญ General/ Academic	สายอาชีพ- ศึกษา Vocational	สายวิชา- การศึกษา Teacher Training	สายวิชาการ Academic	สายวิชาชีพ Technical Education	สายวิชา- การศึกษา Teacher Training	อื่นๆ Others				
												ชาย Male	หญิง Female			
1. เกษตรกรรม การป่าไม้ และการประมง	3,448.0	204.8	984.5	724.5	553.9	403.0	110.3	0.2	277.0	142.9	39.6	5.0	2.4	0.9	1. Agriculture, forestry and fishing	
2. การทำเหมืองแร่ และเหมืองหิน	1,605.4	137.6	624.4	384.7	239.2	138.4	23.4	-	20.4	30.5	5.8	0.1	-	0.2	2. Mining and quarrying	
3. การผลิต	285.7	13.4	64.3	61.7	55.2	41.2	12.8	-	17.9	16.0	1.8	1.1	-	0.4	3. Manufacturing	
4. ไฟฟ้า ก๊าซ ไอน้ำ และระบบปรับอากาศ	15.6	-	1.4	1.1	1.7	1.7	0.6	-	3.7	5.4	0.1	-	-	-	4. Electricity, gas, steam and air conditioning supply	
5. การจัดหา น้ำ การจัดการ และการบำบัดน้ำเสีย ของเสีย และสิ่งปฏิกูล	9.3	0.4	2.2	1.6	0.6	1.1	1.7	-	1.1	0.6	-	-	-	-	5. Water supply, sewerage, waste management and remediation activities	
6. การก่อสร้าง	421.5	28.9	121.8	116.6	78.8	38.2	14.2	-	10.3	10.8	0.7	1.2	-	-	6. Construction	
7. การขนส่ง และการขนส่ง การซ่อมยานยนต์	471.3	14.8	91.5	85.7	93.4	75.1	25.9	-	53.3	26.5	3.2	1.9	-	0.2	7. Wholesale and retail trade; repair of motor vehicles and motorcycles	
8. การขนส่ง และสถานที่เก็บสินค้า	91.1	1.3	12.5	15.1	18.9	18.1	6.3	-	9.0	9.5	0.2	-	-	-	8. Transportation and storage	
9. ที่พักแรม และบริการด้านอาหาร	95.6	3.7	19.3	16.2	18.3	16.5	2.6	0.0	11.9	6.2	0.3	0.1	-	0.2	9. Accommodation and food service activities	
10. ข้อมูลข่าวสารและการสื่อสาร	8.1	-	-	-	0.3	0.5	0.3	-	5.9	1.6	0.0	-	-	-	-	10. Information and communication
11. กิจกรรมทางการเงินและการประกันภัย	32.3	-	2.4	0.8	0.8	4.6	1.9	-	17.7	2.9	1.3	-	-	-	11. Financial and insurance activities	
12. กิจกรรมอสังหาริมทรัพย์	3.5	0.2	1.3	-	0.6	0.5	-	-	0.4	0.5	-	-	-	-	12. Real estate activities	
13. กิจกรรมทางวิชาชีพ วิทยาศาสตร์ และเทคนิค	13.5	-	0.6	0.8	0.8	1.0	0.3	-	7.8	2.2	0.0	-	-	-	13. Professional, scientific and technical activities	
14. กิจกรรมการบริหารและการบริหารสนับสนุน	29.1	0.8	6.0	4.9	3.4	6.3	0.8	-	2.9	3.9	0.1	-	-	-	14. Administrative and support service activities	
15. การบริหารราชการ การป้องกันประเทศ การประมงในเชิงลึก	177.2	0.6	14.0	14.8	21.9	33.0	12.6	0.2	59.6	16.7	3.3	-	-	0.6	15. Public administration and defence; compulsory social security	
16. การศึกษา	72.5	0.4	2.9	2.9	2.6	6.8	0.4	-	32.4	1.7	22.1	0.1	-	0.2	16. Education	
17. กิจกรรมด้านสุขภาพและงานสังคมสงเคราะห์	25.4	0.2	2.5	0.6	2.7	6.7	0.9	-	9.1	2.2	0.2	0.4	-	-	17. Human health and social work activities	
18. ศิลปะ ความบันเทิง และนันทนาการ	26.8	0.1	2.9	4.7	3.9	5.0	1.1	-	8.4	0.5	0.1	0.1	-	-	18. Arts, entertainment and recreation	
19. กิจกรรมบริการด้านอื่น ๆ	41.5	2.1	10.4	6.5	6.4	6.9	2.1	-	4.1	2.6	0.3	-	-	-	19. Other service activities	
20. กิจกรรมการจ้างงานในครัวเรือนส่วนบุคคล การผลิตสินค้าและบริการที่ทำขึ้นเพื่อใช้ในครัวเรือน	5.2	0.3	2.0	2.1	0.9	-	-	-	-	-	-	-	-	-	20. Activities of households as employers; undifferentiated goods and services-producing activities of households for own use	
21. กิจกรรมขององค์การระหว่างประเทศ	-	-	-	-	-	-	-	-	-	-	-	-	-	-	21. Activities of extraterritorial organizations and bodies	
22. ไม่ทราบ	-	-	-	-	-	-	-	-	-	-	-	-	-	-	22. Unknown	
<b>หญิง</b>	<b>2,883.4</b>	<b>242.2</b>	<b>916.8</b>	<b>517.7</b>	<b>335.5</b>	<b>300.8</b>	<b>57.9</b>	<b>0.8</b>	<b>314.7</b>	<b>115.3</b>	<b>74.9</b>	<b>6.2</b>	<b>0.7</b>	<b>0.4</b>	<b>FEMALE</b>	
1. เกษตรกรรม การป่าไม้ และการประมง	1,176.9	154.5	526.6	260.8	119.0	78.5	10.2	-	13.1	10.9	2.3	0.7	-	0.4	1. Agriculture, forestry and fishing	
2. การทำเหมืองแร่ และเหมืองหิน	2.9	-	0.2	-	0.8	0.5	-	-	0.9	0.5	-	-	-	-	2. Mining and quarrying	
3. การผลิต	353.4	25.6	110.3	81.9	54.6	37.3	6.4	-	20.5	11.5	2.3	2.8	-	0.2	3. Manufacturing	
4. ไฟฟ้า ก๊าซ ไอน้ำ และระบบปรับอากาศ	3.3	-	-	-	0.4	0.1	-	-	2.2	0.6	-	-	-	-	4. Electricity, gas, steam and air conditioning supply	
5. การจัดหา น้ำ การจัดการ และการบำบัดน้ำเสีย ของเสีย และสิ่งปฏิกูล	5.7	0.4	1.0	0.4	0.6	0.9	0.5	-	1.2	0.7	-	-	-	-	5. Water supply, sewerage, waste management and remediation activities	
6. การก่อสร้าง	81.8	10.7	31.7	22.4	8.2	4.9	0.4	-	2.5	1.0	-	-	-	-	6. Construction	
7. การขนส่ง และการขนส่ง การซ่อมยานยนต์	502.7	25.1	132.4	64.8	75.6	83.4	17.9	-	65.5	29.7	5.9	2.3	-	0.1	7. Wholesale and retail trade; repair of motor vehicles and motorcycles	
8. การขนส่ง และสถานที่เก็บสินค้า	11.3	0.4	1.0	1.7	3.4	0.1	1.0	-	2.3	1.4	-	-	-	-	8. Transportation and storage	
9. ที่พักแรม และบริการด้านอาหาร	238.0	16.7	57.4	45.3	39.0	35.7	6.3	0.7	22.6	12.3	2.2	-	-	-	9. Accommodation and food service activities	
10. ข้อมูลข่าวสารและการสื่อสาร	3.3	-	-	0.2	-	0.7	-	-	1.6	0.8	-	-	-	-	10. Information and communication	
11. กิจกรรมทางการเงินและการประกันภัย	36.3	-	1.8	1.4	1.1	2.7	2.0	-	22.5	4.0	0.8	-	-	-	11. Financial and insurance activities	
12. กิจกรรมอสังหาริมทรัพย์	8.5	-	1.5	0.7	2.0	0.1	0.3	-	3.0	0.3	0.5	-	-	-	12. Real estate activities	
13. กิจกรรมทางวิชาชีพ วิทยาศาสตร์ และเทคนิค	12.1	0.2	1.4	0.7	1.0	0.9	0.8	-	5.8	0.8	0.4	-	-	-	13. Professional, scientific and technical activities	
14. กิจกรรมการบริหารและการบริหารสนับสนุน	22.1	2.2	2.5	4.4	3.9	5.2	1.1	-	1.7	0.5	0.7	-	-	-	14. Administrative and support service activities	
15. การบริหารราชการ การป้องกันประเทศ การประมงในเชิงลึก	102.0	0.3	3.7	3.1	5.1	11.2	3.0	0.1	59.9	12.0	3.6	-	-	-	15. Public administration and defence; compulsory social security	
16. การศึกษา	123.9	-	4.6	2.9	2.3	2.6	0.9	-	54.6	3.1	53.0	-	-	-	16. Education	
17. กิจกรรมด้านสุขภาพและงานสังคมสงเคราะห์	17.1	0.8	6.2	5.3	3.7	19.9	3.7	-	23.6	21.1	2.7	0.3	-	-	17. Human health and social work activities	
18. ศิลปะ ความบันเทิง และนันทนาการ	16.7	0.1	1.7	3.8	2.2	3.0	1.8	-	3.2	0.8	0.1	-	-	-	18. Arts, entertainment and recreation	
19. กิจกรรมบริการด้านอื่น ๆ	64.5	2.0	20.1	10.0	8.3	10.9	1.5	-	7.9	3.2	0.5	0.1	-	-	19. Other service activities	
20. กิจกรรมการจ้างงานในครัวเรือนส่วนบุคคล การผลิตสินค้าและบริการที่ทำขึ้นเพื่อใช้ในครัวเรือน	30.5	3.3	12.7	7.9	4.2	2.4	-	-	-	0.1	-	-	-	-	20. Activities of households as employers; undifferentiated goods and services-producing activities of households for own use	
21. กิจกรรมขององค์การระหว่างประเทศ	0.4	-	-	-	-	-	-	-	0.4	-	-	-	-	-	21. Activities of extraterritorial organizations and bodies	
22. ไม่ทราบ	-	-	-	-	-	-	-	-	-	-	-	-	-	-	22. Unknown	

1/ รวมภาคอิสระอื่น ๆ Including Short Course Vocational

ตารางที่ 5 จำนวนผู้จ้างทำ จำนวนตามชั้นการศึกษาที่สำเร็จ อุตสาหกรรม เพศ และเขตการปกครอง ภาคเหนือ (ต่อ)  
TABLE 5 EMPLOYED PERSONS BY LEVEL OF EDUCATIONAL ATTAINMENT, INDUSTRY, SEX AND AREA, NORTHERN REGION (Contd.)

อุตสาหกรรม	ในเขตเทศบาล MUNICIPAL AREA										INDUSTRY			
	รวม	ไม่มีการศึกษา	ต่ำกว่าประถมศึกษา Less than Elementary	ประถมศึกษา Elementary	มัธยมศึกษาตอนต้น Lower Secondary	มัธยมศึกษาตอนปลาย Upper Secondary Level				อื่นๆ		ไม่ทราบ		
						สายสามัญ General/Academic	สายอาชีวศึกษา Vocational	สายวิชา-การศึกษา Teacher Training	สายวิชาการ Academic				สายวิชาชีพ Higher Technical Education	สายวิชาการ-การศึกษา Teacher Training
Total	None	Less than Elementary	Elementary	Lower Secondary	General/Academic	Vocational	Teacher Training	Academic	Higher Technical Education	Teacher Training	Others	Unknown		
<b>ยอดรวม</b>	2,175.2	104.4	545.3	346.7	279.7	276.5	72.7	0.4	352.8	133.0	53.7	8.5	1.6	TOTAL
<b>ชาย</b>	1,151.3	44.4	271.8	194.1	167.8	160.5	45.7	0.2	166.9	74.0	20.6	4.2	1.3	MALE
1. เกษตรกรรม การป่าไม้ และการประมง	301.2	17.7	137.8	62.1	40.2	26.3	4.5	-	5.4	4.8	1.9	0.1	0.4	1. Agriculture, forestry and fishing
2. การทำเหมืองแร่ และเหมืองหิน	4.0	-	0.5	0.5	1.0	1.0	0.1	-	0.4	0.6	-	-	-	- 2. Mining and quarrying
3. การผลิต	122.2	4.4	20.5	23.3	21.1	21.0	6.0	-	11.5	12.3	1.1	0.6	0.4	3. Manufacturing
4. ไฟฟ้า ก๊าซ ไอน้ำและระบบปรับอากาศ	8.0	-	0.4	-	0.5	0.8	0.6	-	2.9	2.8	0.1	-	-	- 4. Electricity, gas, steam and air conditioning supply
5. การจัดการน้ำ การจัดการและการบำบัดน้ำเสีย ของเสีย และสิ่งปฏิกูล	4.5	0.2	0.5	1.1	0.5	0.8	0.4	-	0.5	0.6	-	-	-	- 5. Water supply; sewerage, waste management and remediation activities
6. การก่อสร้าง	140.6	9.3	32.9	42.7	25.3	11.6	5.5	-	5.2	6.8	0.3	1.2	-	- 6. Construction
7. การขนส่ง และการขายปลีก การซ่อมยานยนต์	235.2	6.8	45.0	28.8	43.3	40.5	12.4	-	38.2	16.3	2.1	1.6	0.2	7. Wholesale and retail trade; repair of motor vehicles and motorcycles
8. การขนส่ง และสถานที่เก็บสินค้า	46.0	1.1	7.0	7.2	7.1	8.5	4.0	-	4.4	6.6	0.2	-	-	- 8. Transportation and storage
9. ที่พักแรมและบริการด้านอาหาร	61.0	3.1	10.1	10.8	9.2	13.1	2.3	0.0	7.4	4.4	0.3	0.1	0.2	9. Accommodation and food service activities
10. ข้อมูลข่าวสารและการสื่อสาร	6.5	-	-	-	0.3	-	0.3	-	4.5	1.5	0.0	-	-	- 10. Information and communication
11. กิจกรรมทางการเงินและการประกันภัย	21.5	-	1.8	0.3	0.7	3.5	1.1	-	11.5	1.6	1.1	-	-	- 11. Financial and insurance activities
12. กิจกรรมอสังหาริมทรัพย์	3.5	0.2	1.3	-	0.6	0.5	-	-	0.4	0.5	-	-	-	- 12. Real estate activities
13. กิจกรรมทางวิชาชีพ วิทยาศาสตร์ และเทคนิค	9.9	-	0.4	0.6	0.2	0.2	0.1	-	6.8	1.6	0.0	-	-	- 13. Professional, scientific and technical activities
14. กิจกรรมการบริหารและการบริการสนับสนุน	15.4	0.8	1.7	3.2	1.4	3.0	0.4	-	2.6	2.3	0.1	-	-	- 14. Administrative and support service activities
15. การบริหารราชการ การป้องกันประเทศ การประกันสังคม	75.7	0.4	3.7	4.2	7.9	14.2	5.1	0.2	31.4	7.0	1.6	-	-	15. Public administration and defence; compulsory social security
16. การศึกษา	40.1	-	1.8	0.6	1.8	4.4	0.1	-	19.0	0.9	11.5	0.1	-	- 16. Education
17. กิจกรรมด้านสุขภาพและงานสังคมสงเคราะห์	14.2	-	0.0	0.6	1.9	3.5	0.7	-	5.5	1.5	-	0.4	-	- 17. Human health and social work activities
18. ศิลปะ ความบันเทิง และนันทนาการ	15.7	0.1	1.1	2.5	1.7	2.0	0.8	-	6.9	0.4	0.1	0.1	-	- 18. Arts, entertainment and recreation
19. กิจกรรมบริการด้านอื่น ๆ	23.8	0.3	4.6	4.5	3.3	5.5	1.5	-	2.4	1.6	0.1	-	-	- 19. Other service activities
20. กิจกรรมการจ้างงานในครัวเรือนส่วนบุคคล การผลิตสินค้าและบริการที่ขึ้นเองเพื่อใช้ในครัวเรือน	2.3	-	0.8	1.4	0.1	-	-	-	-	-	-	-	-	- 20. Activities of households as employers, undifferentiated goods and services-producing activities of households for own use
21. กิจกรรมขององค์กรระหว่างประเทศ	-	-	-	-	-	-	-	-	-	-	-	-	-	- 21. Activities of extraterritorial organizations and bodies
22. ไม่ทราบ	-	-	-	-	-	-	-	-	-	-	-	-	-	- 22. Unknown

/ รวมอาชีพระยะสั้น / Including Short Course Vocational



ตารางที่ 5 จำนวนผู้จ้างทำ จำนวนตามชั้นการศึกษาที่สำเร็จ อุตสาหกรรม เพศ และเขตการปกครอง ภาคเหนือ (ต่อ)  
TABLE 5 EMPLOYED PERSONS BY LEVEL OF EDUCATIONAL ATTAINMENT, INDUSTRY, SEX AND AREA, NORTHERN REGION (Contd.)

อุตสาหกรรม	ในเขตเทศบาล MUNICIPAL AREA										INDUSTRY			
	รวม	ไม่มีการศึกษา	ต่ำกว่าประถมศึกษา Less than Elementary	ประถมศึกษา Elementary	มัธยมศึกษาตอนปลาย Upper Secondary Level			อุดมศึกษา Higher Level				อื่นๆ/ไม่ทราบ Others/Unknown		
					มัธยมศึกษาตอนต้น Lower Secondary	สายสามัญ General/Academic	สายอาชีพ-ศึกษา Vocational	สายวิชาการ Academic	สายวิชาชีพ Higher Technical Education	สายวิชาการ Teacher Training				
หญิง	1023.9	59.9	273.5	152.6	111.9	116.1	27.0	0.2	185.9	59.0	33.2	4.4	0.4	FEMALE
1. เกษตรกรรม ปลูกไม้ และ การประมง	208.7	18.3	105.9	48.3	16.7	12.1	2.6	-	1.6	1.7	1.2	-	-	0.2 1. Agriculture, forestry and fishing
2. การทำเหมืองแร่ และ เหมืองหิน	0.9	-	-	-	0.3	0.5	-	-	0.1	-	-	-	-	- 2. Mining and quarrying
3. การผลิต	150.1	9.4	40.8	29.7	20.7	19.9	5.1	-	14.5	6.0	1.8	2.4	-	- 3. Manufacturing
4. ไฟฟ้า ก๊าซ ไอน้ำ และระบบปรับอากาศ	2.2	-	-	-	0.4	0.1	-	-	1.1	0.6	-	-	-	- 4. Electricity, gas, steam and air conditioning supply
5. การจัดการและการบำบัดน้ำเสีย ของเสีย และสิ่งปฏิกูล	2.5	0.4	-	0.1	0.6	0.6	0.4	-	0.2	0.2	-	-	-	- 5. Water supply, sewerage, waste management and remediation activities
6. การก่อสร้าง	25.3	3.1	9.1	5.8	2.8	1.3	0.2	-	2.1	1.0	-	-	-	- 6. Construction
7. การขายส่ง และ การขายปลีก การซ่อมยานยนต์	233.1	10.3	58.2	26.1	30.9	33.4	7.7	-	43.8	17.7	3.3	1.7	-	0.1 7. Wholesale and retail trade; repair of motor vehicles and motorcycles
8. การขนส่ง และ สถานีขนส่ง	8.4	0.4	0.9	1.0	2.3	0.1	1.0	-	1.8	0.9	-	-	-	- 8. Transportation and storage
9. ที่พักแรมและบริการด้านอาหาร	130.2	12.4	30.1	24.2	20.0	15.7	3.6	0.1	14.5	8.2	1.5	-	-	- 9. Accommodation and food service activities
10. ซ่อมแซมยานยนต์ และการสื่อสาร	2.2	-	-	-	-	0.3	-	-	1.6	0.4	-	-	-	- 10. Information and communication
11. กิจกรรมทางการเงินและการประกันภัย	21.8	-	1.5	0.7	0.7	2.1	1.5	-	13.9	0.9	0.6	-	-	- 11. Financial and insurance activities
12. กิจกรรมอสังหาริมทรัพย์	6.7	-	1.5	0.2	1.3	0.1	0.2	-	2.6	0.3	0.5	-	-	- 12. Real estate activities
13. กิจกรรมทางวิชาชีพ วิทยาศาสตร์ และ เทคโนโลยี	6.6	0.2	0.1	0.7	0.5	0.3	0.3	-	4.0	0.3	0.3	-	-	- 13. Professional, scientific and technical activities
14. กิจกรรมการบริหารและการบริหารสนับสนุน	13.9	2.2	1.6	1.9	1.7	4.4	-	-	1.6	0.5	0.1	-	-	- 14. Administrative and support service activities
15. การบริหารราชการ การป้องกันประเทศ การประกันสังคม	47.2	0.3	1.5	1.3	1.8	2.8	1.4	0.1	31.5	5.2	1.3	-	-	- 15. Public administration and defence; compulsory social security
16. การศึกษา	58.1	-	2.4	1.6	0.6	1.0	-	-	30.9	0.6	21.1	-	-	- 16. Education
17. กิจกรรมด้านสุขภาพและงานสังคมสงเคราะห์	45.1	0.8	2.1	2.4	2.0	11.1	1.5	-	12.5	11.6	0.9	0.3	-	- 17. Human health and social work activities
18. ศิลปะ ความบันเทิง และนันทนาการ	9.3	0.1	0.9	1.2	1.7	1.7	0.3	-	2.9	0.4	0.1	-	-	- 18. Arts, entertainment and recreation
19. กิจกรรมบริการด้านอื่น ๆ	38.6	1.4	12.6	4.4	4.1	7.3	1.3	-	4.4	2.5	0.5	0.1	-	- 19. Other service activities
20. กิจกรรมการจ้างงานในครัวเรือนส่วนบุคคล	12.6	0.8	4.4	3.1	2.7	1.5	-	-	-	0.1	-	-	-	- 20. Activities of households as employers; undifferentiated goods and services-producing activities of households for own use
การผลิตสินค้าและบริการที่ขึ้นเองเพื่อใช้ในครัวเรือน	0.4	-	-	-	-	-	-	-	0.4	-	-	-	-	- 21. Activities of extraterritorial organizations and bodies
21. กิจกรรมขององค์กรระหว่างประเทศ	-	-	-	-	-	-	-	-	-	-	-	-	-	- 22. Unknown

รวมอาชีพระยะสั้น Including Short Course Vocational

ตารางที่ 5 จำนวนผู้จ้างงานทำ จำนวนตามขั้นการศึกษาที่สำคัญ อุตสาหกรรม เพศ และเขตการปกครอง ภาคเหนือ (ต่อ)

TABLE 5 EMPLOYED PERSONS BY LEVEL OF EDUCATIONAL ATTAINMENT, INDUSTRY, SEX AND AREA, NORTHERN REGION (Contd.)

อุตสาหกรรม	รวม	ไม่มี การศึกษา	ต่ำกว่า ประถมศึกษา Less than Elementary	ประถมศึกษา Elementary	มัธยมศึกษา ตอนต้น Lower Secondary	มัธยมศึกษาตอนปลาย				อุดมศึกษา			อื่นๆ /	ไม่ทราบ /	INDUSTRY	
						Upper Secondary Level		Higher Level		สายวิชา- การศึกษา Teacher Training	สายวิชา- การศึกษ Teacher Training	สายวิชาอาชีพ Higher Technical Education				สายวิชา สายวิชาชีพ Higher Education
						สายสามัญ General/ Academic	สายอาชีพ- ศึกษา Vocational	สายวิชา- การศึกษ Teacher Training	สายวิชา- การศึกษ Academic							
<b>ยอดรวม</b>	4,156.3	342.6	1,356.0	895.5	609.7	427.3	95.5	0.6	238.9	125.3	60.8	2.7	1.4		TOTAL	
<b>ชาย</b>	2,296.7	160.3	712.7	530.4	386.1	242.6	64.6	-	110.1	69.0	19.1	0.8	1.2		MALE	
1.เกษตรกรรม การป่าไม้ และการประมง	1,304.2	119.9	486.6	322.6	199.0	112.1	19.0	-	15.0	25.7	4.0	-	0.5		1. Agriculture, forestry and fishing	
2.การขุดเหมืองแร่ และเหมืองหิน	13.5	-	1.8	3.4	2.5	0.8	2.4	-	0.5	2.1	-	-	-		- 2. Mining and quarrying	
3. การผลิต	163.5	9.0	43.8	38.4	34.1	20.2	6.8	-	6.4	3.6	0.7	-	-		- 3. Manufacturing	
4. ไฟฟ้า ก๊าซ ไอน้ำและระบบปรับอากาศ	7.6	-	1.0	1.1	1.2	0.9	-	-	0.8	2.6	-	-	-		- 4. Electricity, gas, steam and air conditioning supply	
5. การจัดการน้ำ การจัดการและกำจัดน้ำเสีย ของเสีย และสิ่งปฏิกูล	4.8	0.2	1.7	0.5	0.1	0.4	1.3	-	0.6	-	-	-	-		- 5. Water supply; sewerage, waste management and remediation activities	
6. การก่อสร้าง	280.9	19.6	88.9	74.0	53.5	26.6	8.7	-	5.2	4.1	0.4	-	-		- 6. Construction	
7. การขนส่ง และการขายปลีก การซ่อมยานยนต์	236.1	8.0	46.5	56.9	50.1	34.6	13.4	-	15.1	10.2	1.1	0.3	-		- 7. Wholesale and retail trade; repair of motor vehicles and motorcycles	
8. การขนส่ง และสถานที่เก็บสินค้า	45.1	0.2	5.5	7.9	11.8	9.6	2.3	-	4.7	3.0	-	-	-		- 8. Transportation and storage	
9. ที่พักแรมและบริการด้านอาหาร	34.6	0.6	9.2	5.4	9.1	3.4	0.4	-	4.6	1.8	-	-	-		- 9. Accommodation and food service activities	
10. ข้อมูลข่าวสารและการสื่อสาร	1.6	-	-	-	-	-	-	-	1.4	0.2	-	-	-		- 10. Information and communication	
11.กิจกรรมทางการเงินและการประกันภัย	10.9	-	0.6	0.5	0.2	1.1	0.8	-	6.2	1.3	0.2	-	-		- 11. Financial and insurance activities	
12. กิจกรรมของสิ่งทอหัตถ์	-	-	-	-	-	-	-	-	-	-	-	-	-		- 12. Real estate activities	
13. กิจกรรมทางวิชาชีพ วิทยาศาสตร์ และเทคนิค	3.5	-	0.1	0.2	0.6	0.8	0.3	-	1.0	0.6	-	-	-		- 13. Professional, scientific and technical activities	
14. กิจกรรมการบริหารและการบริการสนับสนุน	13.7	-	4.4	1.7	2.0	3.3	0.4	-	0.3	1.6	-	-	-		- 14. Administrative and support service activities	
15. การบริหารราชการ การป้องกันประเทศ การประกันสังคม	101.5	0.2	10.3	10.6	14.1	18.8	7.5	-	28.2	9.7	1.7	-	-		0.5 15. Public administration and defence; compulsory social security	
16. การศึกษา	32.4	0.4	1.1	2.3	0.9	2.4	0.3	-	13.4	0.8	10.6	-	-		0.2 16. Education	
17. กิจกรรมด้านสุขภาพและงานสังคมสงเคราะห์	11.2	0.2	2.4	-	0.8	3.2	0.1	-	3.6	0.7	0.2	-	-		- 17. Human health and social work activities	
18. ศิลปะ ความบันเทิง และนันทนาการ	11.1	-	1.8	2.2	2.2	3.0	0.3	-	1.6	0.1	-	-	-		- 18. Arts, entertainment and recreation	
19. กิจกรรมบริการด้านอื่น ๆ	17.7	1.8	5.8	2.0	3.1	1.4	0.6	-	1.8	1.0	0.2	-	-		- 19. Other service activities	
20. กิจกรรมการจ้างงานในครัวเรือนส่วนบุคคล การผลิตสินค้าและบริการที่เชื่อมโยงใช้ในครัวเรือน	3.0	0.3	1.2	0.7	0.8	-	-	-	-	-	-	-	-		- 20. Activities of households as employers; undifferentiated goods and services-producing activities of households for own use	
21. กิจกรรมขององค์กรระหว่างประเทศ	-	-	-	-	-	-	-	-	-	-	-	-	-		- 21. Activities of extraterritorial organizations and bodies	
22. ไม่ทราบ	-	-	-	-	-	-	-	-	-	-	-	-	-		- 22. Unknown	

/I/ รวมอาชีพระยะสั้น I/ Including Short Course Vocational

ตารางที่ 5 จำนวนผู้จ้างงานทำ จำแนกตามชั้นการศึกษาที่สำคัญ อุตสาหกรรม เพศ และเขตการปกครอง ภาคเหนือ (ต่อ)

TABLE 5 EMPLOYED PERSONS BY LEVEL OF EDUCATIONAL ATTAINMENT, INDUSTRY, SEX AND AREA, NORTHERN REGION (Contd.)

ไตรมาสที่ 2/2558 : Quarter 2/2015

นอกเขตเทศบาล NON-MUNICIPAL AREA

หน่วยเป็นพัน : In Thousands

อุตสาหกรรม	รวม	ไม่มี การศึกษา	ต่ำกว่า ประถมศึกษา Less than Elementary	ประถมศึกษา Elementary	ประถมศึกษา ตอนต้น Lower Secondary	มัธยมศึกษาตอนปลาย				อุดมศึกษา			อื่นๆ ไม่ทราบ	INDUSTRY
						มัธยมศึกษา ตอนต้น Lower Secondary	มัธยมศึกษา สายสามัญ General/ Academic	สายอาชีพ- ศึกษา Vocational	สายวิชา- การศึกษา Teacher Training	สายวิชา- การศึกษ Academic Training	Higher Level			
											สายวิชา Technical Education	สายวิชา Teacher Training		
<b>หญิง</b>	<b>1,859.6</b>	<b>182.3</b>	<b>643.3</b>	<b>365.1</b>	<b>223.7</b>	<b>184.8</b>	<b>30.9</b>	<b>0.6</b>	<b>128.8</b>	<b>56.3</b>	<b>41.7</b>	<b>1.9</b>	<b>0.3</b>	<b>FEMALE</b>
1.เกษตรกรรม การป้อน และการประมง	968.2	136.3	420.7	212.5	102.2	66.4	7.5	-	11.5	9.2	1.1	0.7	0.1	0.1 1. Agriculture, forestry and fishing
2.การขุดเหมืองแร่ และเหมืองหิน	2.1	-	0.2	-	0.5	-	-	-	0.8	0.5	-	-	-	- 2. Mining and quarrying
3. การผลิต	203.3	16.3	69.5	52.2	33.9	17.4	1.3	-	5.9	5.5	0.5	0.5	0.2	3. Manufacturing
4. ไฟฟ้า ก๊าซ ไอน้ำและระบบปรับอากาศ	1.1	-	-	-	-	-	-	-	1.1	-	-	-	-	- 4. Electricity, gas, steam and air conditioning supply
5. การจัดหา การจัดการและการบำบัดน้ำเสีย ของเสีย และสิ่งปฏิกูล	3.2	-	1.0	0.3	-	0.3	0.1	-	1.0	0.5	-	-	-	- 5. Water supply; sewerage, waste management and remediation activities
6. การก่อสร้าง	56.5	7.6	22.5	16.7	5.4	3.6	0.3	-	0.4	-	-	-	-	- 6. Construction
7. การขนส่ง และการขายปลีก การซ่อมยานยนต์	269.6	14.7	74.2	38.7	44.7	50.0	10.2	-	21.7	12.0	2.6	0.7	0.7	- 7. Wholesale and retail trade; repair of motor vehicles and motorcycles
8. การขนส่ง และสถานที่เก็บสินค้า	2.9	-	0.2	0.7	1.1	-	-	-	0.5	0.5	-	-	-	- 8. Transportation and storage
9. ที่พักแรมและบริการด้านอาหาร	107.8	4.3	27.3	21.1	19.1	20.1	2.7	0.6	8.0	4.1	0.6	-	-	- 9. Accommodation and food service activities
10. ซ่อมแซมยานและการสื่อสาร	1.1	-	-	0.2	-	0.4	-	-	-	0.5	-	-	-	- 10. Information and communication
11.กิจกรรมทางการเงินและการประกันภัย	14.5	-	0.4	0.8	0.5	0.6	0.5	-	8.5	3.1	0.2	-	-	- 11. Financial and insurance activities
12. กิจกรรมอสังหาริมทรัพย์	1.8	-	-	0.6	0.7	-	0.1	-	0.4	-	-	-	-	- 12. Real estate activities
13. กิจกรรมทางวิชาชีพ วิทยาศาสตร์ และเทคนิค	5.5	0.1	1.3	-	0.5	0.7	0.5	-	1.8	0.5	0.2	-	-	- 13. Professional, scientific and technical activities
14. กิจกรรมการบริหารและการบริหารสนับสนุน	8.3	-	1.0	2.5	2.2	0.8	1.1	-	0.1	-	0.6	-	-	- 14. Administrative and support service activities
15. การบริหารราชการ การป้องกันประเทศ การประกันสังคม	54.8	-	2.2	1.8	3.3	8.4	1.7	-	28.4	6.9	2.3	-	-	- 15. Public administration and defence; compulsory social security
16. การศึกษา	65.8	-	2.2	1.3	1.7	1.6	0.9	-	23.7	2.5	31.9	-	-	- 16. Education
17. กิจกรรมด้านสุขภาพและงานสังคมสงเคราะห์	42.0	-	4.0	2.9	1.7	8.8	2.2	-	11.1	9.5	1.8	-	-	- 17. Human health and social work activities
18. ศิลปะ ความบันเทิง และนันทนาการ	7.4	-	0.8	2.6	0.5	1.4	1.6	-	0.3	0.4	-	-	-	- 18. Arts, entertainment and recreation
19. กิจกรรมบริการด้านอื่นๆ	25.9	0.6	7.5	5.6	4.2	3.5	0.2	-	3.6	0.7	-	-	-	- 19. Other service activities
20. กิจกรรมการจ้างงานในครัวเรือนส่วนบุคคล การผลิตสินค้าและบริการที่ขึ้นเองเพื่อใช้ในครัวเรือน	18.0	2.5	8.3	4.8	1.5	0.9	-	-	-	-	-	-	-	- 20. Activities of households as employers; undifferentiated goods and services-producing activities of households for own use
21. กิจกรรมขององค์การระหว่างประเทศ	-	-	-	-	-	-	-	-	-	-	-	-	-	- 21. Activities of extraterritorial organizations and bodies
22. ไม่ทราบ	-	-	-	-	-	-	-	-	-	-	-	-	-	- 22. Unknown

/ Including Short Course Vocational

ตารางที่ 6 จำนวนผู้มีงานทำ จำแนกตามสถานภาพทำงาน อาชีพ ภาคเหนือ

TABLE 6 EMPLOYED PERSONS BY WORK STATUS, OCCUPATION, NORTHERN REGION

ไตรมาสที่ 2/2558 : Quarter 2/2015

หน่วยเป็นพัน : In Thousands

อาชีพ	สถานภาพการทำงาน Work Status							OCCUPATION
	นายจ้าง	ลูกจ้างรัฐบาล	ลูกจ้างเอกชน	ทำงานส่วนตัว	ช่วยธุรกิจครอบครัว	การรวมกลุ่ม	Members of Producers' Cooperatives	
Total	Employer	Government Employee	Private Employee	Own Account Worker	Unpaid Family Worker	Worker	Cooperatives	
<b>ยอดรวม</b>	<b>6,331.4</b>	<b>607.8</b>	<b>1,827.5</b>	<b>2,356.0</b>	<b>1,404.1</b>	<b>0.8</b>	<b>TOTAL</b>	
1. ผู้จัดการ ข้าราชการระดับอาวุโส และผู้บริหารระดับสูง	151.9	66.5	26.8	11.4	2.9	-	1. managers, senior officials and Legislators	
2. ผู้ประกอบวิชาชีพด้านต่างๆ	274.8	198.5	49.0	20.5	2.3	-	2. Professionals	
3. เจ้าหน้าที่เทคนิคและผู้ประกอบวิชาชีพที่เกี่ยวข้องกับด้านต่างๆ	172.8	77.8	65.9	23.4	4.7	-	3. Technicians and associate professionals	
4. เสมียน	167.3	82.8	74.7	3.9	5.6	-	4. Clerks	
5. พนักงานบริการและผู้จำหน่ายสินค้า	1,143.7	85.6	252.1	521.2	253.7	-	5. Service workers and sell goods	
6. ผู้ปฏิบัติงานที่มีฝีมือในด้านการเกษตร ป่าไม้ และประมง	2,449.6	13.6	45.9	1,369.4	1,005.0	-	6. Skilled agricultural forest and fishery workers	
7. ช่างฝีมือ และผู้ปฏิบัติงานที่เกี่ยวข้อง	827.9	22.0	440.1	255.5	74.6	0.1	7. Craft and associate professionals	
8. ผู้ควบคุมเครื่องจักรโรงงานและเครื่องจักร และผู้ปฏิบัติงานด้านการประกอบ	355.7	24.7	233.7	81.3	12.9	0.6	8. Plant and machine controllers and assemblers	
9. ผู้ประกอบอาชีพพื้นฐาน	787.5	36.4	639.2	69.5	42.4	-	9. Elementary occupations	
10. คนงานซึ่งมิได้จำแนกไว้ในหมวดอื่น	0.2	0.2	-	-	-	-	10. Workers not classifiable by occupation	

ตารางที่ 6 จำนวนผู้มีงานทำ จำแนกตามสถานภาพทำงาน อาชีพ และเพศ ภาคเหนือ

TABLE 6 EMPLOYED PERSONS BY WORK STATUS, OCCUPATION AND SEX , NORTHERN REGION

ไตรมาสที่ 2/2558 : Quarter 2/2015

หน่วยเป็นพัน : In Thousands

อาชีพ	สถานภาพการทำงาน Work Status						การรวมกลุ่ม Members of Producers' Cooperatives	OCCUPATION
	รวม	นายจ้าง Employer	ลูกจ้างรัฐบาล Government Employee	ลูกจ้างเอกชน Private Employee	ทำงานส่วนตัว Own Account Worker	ช่วยธุรกิจ ครอบครัว Unpaid Family Worker		
<b>ชาย</b>	<b>3,448.0</b>	<b>98.2</b>	<b>313.0</b>	<b>1,057.0</b>	<b>1,505.2</b>	<b>474.0</b>	<b>0.6</b>	<b>MALE</b>
1. ผู้จัดการ ข้าราชการระดับอาวุโส และผู้บัญชาการพิเศษ	105.6	32.3	50.8	14.0	6.5	2.0	-	1. managers, senior officials and Legislators
2. ผู้ประกอบวิชาชีพด้านต่างๆ	102.2	2.8	63.1	22.0	13.7	0.7	-	2. Professionals
3. เจ้าหน้าที่เทคนิคและผู้ประกอบวิชาชีพ ที่เกี่ยวข้องกับด้านต่างๆ	91.0	0.8	46.3	29.7	13.5	0.7	-	3. Technicians and associate professionals
4. เสมียน	53.7	0.0	26.3	25.0	1.2	1.2	-	4. Clerks
5. พนักงานบริการและผู้จำหน่ายสินค้า	444.1	15.4	56.4	88.0	178.5	105.8	-	5. Service workers and sell goods
6. ผู้ปฏิบัติงานที่มีฝีมือในด้านการเกษตร ป่าไม้ และประมง	1,409.9	12.2	9.5	29.3	1,043.7	315.3	-	6. Skilled agricultural forest and fishery workers
7. ช่างฝีมือ และผู้ปฏิบัติงานที่เกี่ยวข้อง	585.6	32.6	21.7	360.5	143.5	27.3	-	7. Craft and associate professionals
8. ผู้ควบคุมเครื่องจักรโรงงานและเครื่องจักร และผู้ปฏิบัติงานด้านการประกอบ	260.0	2.1	22.6	160.7	66.9	7.1	0.6	8. Plant and machine controls and assemblers
9. ผู้ประกอบอาชีพงานพื้นฐาน	395.7	0.1	16.1	327.8	37.8	14.0	-	9. Elementary occupations
10. คนงานซึ่งมิได้จำแนกไว้ในหมวดอื่น	0.2	-	0.2	-	-	-	-	10. Workers not classifiable by occupation
<b>หญิง</b>	<b>2,883.4</b>	<b>37.2</b>	<b>294.8</b>	<b>770.4</b>	<b>850.8</b>	<b>930.1</b>	<b>0.1</b>	<b>TOTAL</b>
1. ผู้จัดการ ข้าราชการระดับอาวุโส และผู้บัญชาการพิเศษ	46.3	12.1	15.6	12.8	4.9	0.8	-	1. managers, senior officials and Legislators
2. ผู้ประกอบวิชาชีพด้านต่างๆ	172.5	1.7	135.3	27.0	6.8	1.7	-	2. Professionals
3. เจ้าหน้าที่เทคนิคและผู้ประกอบวิชาชีพ ที่เกี่ยวข้องกับด้านต่างๆ	81.8	0.2	31.5	36.2	9.9	4.1	-	3. Technicians and associate professionals
4. เสมียน	113.7	0.3	56.5	49.7	2.7	4.5	-	4. Clerks
5. พนักงานบริการและผู้จำหน่ายสินค้า	699.6	15.7	29.2	164.1	342.7	147.9	-	5. Service workers and sell goods
6. ผู้ปฏิบัติงานที่มีฝีมือในด้านการเกษตร ป่าไม้ และประมง	1,039.7	3.6	4.1	16.6	325.7	689.7	-	6. Skilled agricultural forest and fishery workers
7. ช่างฝีมือ และผู้ปฏิบัติงานที่เกี่ยวข้อง	242.3	3.1	0.3	79.5	112.0	47.3	0.1	7. Craft and associate professionals
8. ผู้ควบคุมเครื่องจักรโรงงานและเครื่องจักร และผู้ปฏิบัติงานด้านการประกอบ	95.8	0.4	2.0	73.1	14.5	5.8	-	8. Plant and machine controls and assemblers
9. ผู้ประกอบอาชีพงานพื้นฐาน	391.8	0.0	20.3	311.5	31.6	28.4	-	9. Elementary occupations
10. คนงานซึ่งมิได้จำแนกไว้ในหมวดอื่น	-	-	-	-	-	-	-	10. Workers not classifiable by occupation

ตารางที่ 6 จำนวนผู้มีงานทำ จำแนกตามสถานภาพทำงาน อาชีพ เพศ และเขตการปกครอง ภาคเหนือ (ต่อ)  
 TABLE 6 EMPLOYED PERSONS BY WORK STATUS, OCCUPATION, SEX AND AREA, NORTHERN REGION (Contd.)

ไตรมาสที่ 2/2558 : Quarter 2/2015

หน่วยเป็นพัน : In Thousands

อาชีพ	ในเขตเทศบาล MUNICIPAL AREA										TOTAL	OCCUPATION
	รวม	สถานภาพการทำงาน Work Status										
		นายจ้าง Employer	ลูกจ้างรัฐบาล Government Employee	ลูกจ้างเอกชน Private Employee	ทำงานส่วนตัว Own Account Worker	ช่วยธุรกิจ ครอบครัว Unpaid Family Worker	การรวมกลุ่ม Members of Producers' Cooperatives					
Total	Employer	Government Employee	Private Employee	Own Account Worker	Unpaid Family Worker	Members of Producers' Cooperatives						
ยอดรวม	2,175.2	63.7	280.9	711.7	750.5	368.2	0.2					TOTAL
ชาย	1,151.3	43.3	146.3	389.2	443.5	128.8	0.2					MALE
1. ผู้จัดการ ข้าราชการระดับอาวุโส และผู้บัญชาการ	48.5	15.6	20.6	9.1	2.4	0.7	-					1. managers, senior officials and Legislators
2. ผู้ประกอบวิชาชีพด้านต่างๆ	61.8	2.0	33.1	15.3	10.8	0.5	-					2. Professionals
3. เจ้าหน้าที่เทคนิคและผู้ประกอบวิชาชีพ ที่เกี่ยวข้องกับด้านต่างๆ	53.2	0.4	24.8	19.2	8.2	0.7	-					3. Technicians and associate professionals
4. เสมียน	30.8	0.0	13.1	16.4	1.2	0.1	-					4. Clerks
5. พนักงานบริการและผู้จำหน่ายสินค้า	239.1	9.0	25.1	49.5	98.0	57.6	-					5. Service workers and sell goods
6. ผู้ปฏิบัติงานที่มีฝีมือในด้านการเกษตร ป่าไม้ และประมง	273.4	2.1	4.0	9.1	213.0	45.3	-					6. Skilled agricultural forest and fishery workers
7. ช่างฝีมือ และผู้ปฏิบัติงานที่เกี่ยวข้อง	230.0	12.9	8.5	130.9	64.8	12.9	-					7. Craft and associate professionals
8. ผู้ควบคุมเครื่องจักรโรงงานและเครื่องจักร และผู้ปฏิบัติงานด้านการประกอบ	102.3	1.3	10.4	56.7	30.8	3.1	0.2					8. Plant and machine controllers and assemblers
9. ผู้ประกอบอาชีพงานพื้นฐาน	112.1	0.1	6.6	83.0	14.4	8.0	-					9. Elementary occupations
10. คนงานซึ่งมิได้จำแนกไว้ในหมวดอื่น	0.2	-	0.2	-	-	-	-					10. Workers not classifiable by occupation

ตารางที่ 6 จำนวนผู้มีงานทำ จำแนกตามสถานภาพทำงาน อาชีพ เพศ และเขตการปกครอง ภาคเหนือ (ต่อ)  
 TABLE 6 EMPLOYED PERSONS BY WORK STATUS, OCCUPATION, SEX AND AREA, NORTHERN REGION (Contd.)

หน่วยเป็นพัน : In Thousands

ไตรมาสที่ 2/2558 : Quarter 2/2015

ในเขตเทศบาล MUNICIPAL AREA

อาชีพ	รวม	สถานภาพการทำงาน Work Status						OCCUPATION
		นายจ้าง	ลูกจ้างรัฐบาล	ลูกจ้างเอกชน	ทำงานส่วนตัว	ช่วยธุรกิจครอบครัว	การรวมกลุ่ม	
	Total	Employer	Government Employee	Private Employee	Own Account Worker	Unpaid Family Worker	Producers' Cooperatives	
หญิง	1,023.9	20.4	134.6	322.5	306.9	239.4	-	TOTAL
1. ผู้จัดการ ข้าราชการระดับอาวุโส และผู้บริหารกฎหมาย	22.2	6.4	5.6	7.3	2.6	0.3	-	1. managers, senior officials and Legislators
2. ผู้ประกอบวิชาชีพด้านต่างๆ	90.4	0.3	66.4	17.1	5.0	1.6	-	2. Professionals
3. เจ้าหน้าที่เทคนิคและผู้ประกอบวิชาชีพที่เกี่ยวข้องกับด้านต่างๆ	47.8	-	16.4	23.7	4.4	3.4	-	3. Technicians and associate professionals
4. เสมียน	57.4	0.0	25.2	27.1	2.5	2.6	-	4. Clerks
5. พนักงานบริการและผู้จำหน่ายสินค้า	347.9	10.4	11.2	85.2	159.3	81.7	-	5. Service workers and sell goods workers
6. ผู้ปฏิบัติงานที่มีฝีมือในด้านการเกษตร ป่าไม้ และประมง	187.5	1.5	1.1	4.5	62.5	118.0	-	6. Skilled agricultural forest and fishery workers
7. ช่างฝีมือ และผู้ปฏิบัติงานที่เกี่ยวข้อง	99.3	1.7	0.1	33.5	47.4	16.7	-	7. Craft and associate professionals
8. ผู้ควบคุมเครื่องจักรโรงงานและเครื่องจักร และผู้ปฏิบัติงานด้านการประกอบ	44.0	0.1	0.2	32.8	7.9	3.0	-	8. Plant and machine controllers and assemblers
9. ผู้ประกอบอาชีพงานพื้นฐาน	127.3	0.0	8.4	91.3	15.4	12.1	-	9. Elementary occupations
10. คนงานซึ่งมิได้จำแนกไว้ในหมวดอื่น	-	-	-	-	-	-	-	10. Workers not classifiable by occupation

ตารางที่ 6 จำนวนผู้มีงานทำ จำแนกตามสถานภาพทำงาน อาชีพ เพศ และเขตการปกครอง ภาคเหนือ (ต่อ)  
TABLE 6 EMPLOYED PERSONS BY WORK STATUS, OCCUPATION, SEX AND AREA, NORTHERN REGION (Contd.)

ไตรมาสที่ 2/2558 : Quarter 2/2015

นอกเขตเทศบาล NON-MUNICIPAL AREA

หน่วยเป็นพัน : In Thousands

อาชีพ	สถานภาพการทำงาน Work Status							OCCUPATION
	รวม	นายจ้าง	ลูกจ้างรัฐบาล	ลูกจ้างเอกชน	ทำงานส่วนตัว	ช่วยธุรกิจครอบครัว	การรวมกลุ่ม	
	Total	Employer	Government Employee	Private Employee	Own Account Worker	Unpaid Family Worker	Producers' Cooperatives	
<b>ยอดรวม</b>	<b>4,156.3</b>	<b>71.7</b>	<b>326.9</b>	<b>1,115.7</b>	<b>1,605.5</b>	<b>1,035.9</b>	<b>0.6</b>	<b>TOTAL</b>
<b>ชาย</b>	<b>2,296.7</b>	<b>54.9</b>	<b>166.7</b>	<b>667.8</b>	<b>1,061.7</b>	<b>345.2</b>	<b>0.5</b>	<b>MALE</b>
1. ผู้จัดการ ข้าราชการระดับอาวุโส และผู้บริหารธุรกิจหลาย	57.1	16.7	30.2	4.9	4.1	1.3	-	1. managers, senior officials and Legislators
2. ผู้ประกอบวิชาชีพด้านต่างๆ	40.5	0.8	30.0	6.7	2.8	0.2	-	2. Professionals
3. เจ้าหน้าที่เทคนิคและผู้ประกอบวิชาชีพที่เกี่ยวข้องกับด้านต่างๆ	37.8	0.5	21.5	10.6	5.2	-	-	3. Technicians and associate professionals
4. เสมียน	22.9	-	13.2	8.6	-	1.0	-	4. Clerks
5. พนักงานบริการและผู้จำหน่ายสินค้า	205.0	6.4	31.2	38.5	80.6	48.2	-	5. Service workers and sell goods
6. ผู้ปฏิบัติงานที่มีฝีมือในด้านการเกษตร ป่าไม้ และประมง	1,136.5	10.1	5.5	20.2	830.8	270.0	-	6. Skilled agricultural forest and fishery workers
7. ช่างฝีมือ และผู้ปฏิบัติงานที่เกี่ยวข้อง	355.6	19.7	13.2	229.6	78.7	14.4	-	7. Craft and associate professionals
8. ผู้ควบคุมเครื่องจักรโรงงานและเครื่องจักร และผู้ปฏิบัติงานด้านการประกอบ	157.7	0.8	12.2	104.0	36.1	4.1	0.5	8. Plant and machine controllers and assemblers
9. ผู้ประกอบอาชีพงานพื้นฐาน	283.7	-	9.5	244.8	23.4	6.1	-	9. Elementary occupations
10. คนงานซึ่งมิได้จำแนกไว้ในหมวดอื่น	-	-	-	-	-	-	-	10. Workers not classifiable by occupation



ตารางที่ 6 จำนวนผู้มีงานทำ จำแนกตามสถานภาพทำงาน อาชีพ เพศ และเขตการปกครอง ภาคเหนือ (ต่อ)  
TABLE 6 EMPLOYED PERSONS BY WORK STATUS, OCCUPATION, SEX AND AREA, NORTHERN REGION (Contd.)

ไตรมาสที่ 2/2558 : Quarter 2/2015

นongเขตเทศบาล NON-MUNICIPAL AREA หน่วยเป็นพัน : In Thousands

อาชีพ	สถานภาพการทำงาน Work Status						OCCUPATION	
	รวม	นายจ้าง	ลูกจ้างรัฐบาล	ลูกจ้างเอกชน	ทำงานส่วนตัว	ช่วยธุรกิจครอบครัว		การรวมกลุ่ม
	Total	Employer	Government Employee	Private Employee	Own Account Worker	Unpaid Family Worker	Members of Producers' Cooperatives	
หญิง	1,859.6	16.7	160.2	447.9	543.8	690.7	0.1	TOTAL
1. ผู้จัดการ ข้าราชการระดับอาวุโส และผู้บริหารระดับสูง	24.1	5.7	10.1	5.5	2.3	0.5	-	1. managers, senior officials and Legislators
2. ผู้ประกอบวิชาชีพด้านต่างๆ	82.1	1.4	68.9	9.9	1.8	0.1	-	2. Professionals
3. เจ้าหน้าที่เทคนิคและผู้ประกอบวิชาชีพที่เกี่ยวข้องกับด้านต่างๆ	34.0	0.2	15.1	12.5	5.5	0.7	-	3. Technicians and associate professionals
4. เสมียน	56.3	0.3	31.3	22.6	0.3	1.8	-	4. Clerks
5. พนักงานบริการและผู้จำหน่ายสินค้า	351.7	5.4	18.0	78.8	183.4	66.2	-	5. Service workers and sell goods
6. ผู้ปฏิบัติงานที่มีฝีมือในด้านการเกษตร ป่าไม้ และประมง	852.1	2.1	3.0	12.1	263.2	571.7	-	6. Skilled agricultural forest and fishery workers
7. ช่างฝีมือ และผู้ปฏิบัติงานที่เกี่ยวข้อง	143.0	1.5	0.2	46.1	64.6	30.5	0.1	7. Craft and associate professionals
8. ผู้ควบคุมเครื่องจักรโรงงานและเครื่องจักร และผู้ปฏิบัติงานด้านการประกอบ	51.7	0.3	1.8	40.2	6.6	2.8	-	8. Plant and machine controllers and assemblers
9. ผู้ประกอบอาชีพงานพื้นฐาน	264.5	-	11.9	220.1	16.2	16.3	-	9. Elementary occupations
10. คนงานซึ่งมิได้จำแนกไว้ในหมวดอื่น	-	-	-	-	-	-	-	10. Workers not classifiable by occupation





ตารางที่ 7 จำนวนผู้มีงานทำ จำแนกตามสถานภาพทำงาน อุตสาหกรรม เพศ และเขตการปกครอง ภาคเหนือ (ต่อ)  
TABLE 7 EMPLOYED PERSONS BY WORK STATUS, INDUSTRY, SEX AND AREA, NORTHERN REGION (Contd.)

อุตสาหกรรม	ในเขตเทศบาล MUNICIPAL AREA										INDUSTRY		
	รวม	สถานภาพการทำงาน Work Status											
		นายจ้าง	ลูกจ้างรัฐบาล	ลูกจ้างเอกชน	ทำงานส่วนตัว	ช่วยธุรกิจครอบครัว	การรวมกลุ่ม	Government Employee	Private Employee	Own Account Worker		Unpaid Family Worker	Members of Producers' Cooperatives
	Total	Employer	Government Employee	Private Employee	Own Account Worker	Unpaid Family Worker	Members of Producers' Cooperatives	Government Employee	Private Employee	Own Account Worker	Unpaid Family Worker	Members of Producers' Cooperatives	TOTAL
ยอดรวม ชาย	2,175.2	63.7	280.9	711.7	750.5	368.2	0.2	280.9	711.7	750.5	368.2	0.2	TOTAL
1 เกษตรกรรม การป่าไม้ และการประมง	1,151.3	43.3	146.3	389.2	443.5	128.8	0.2	146.3	389.2	443.5	128.8	0.2	MALE
2. การทำเหมืองแร่ และเหมืองหิน	301.2	2.2	0.4	36.5	216.3	45.8	-	0.4	36.5	216.3	45.8	-	1. Agriculture, forestry and fishing
3. การผลิต	4.0	-	-	4.0	-	-	-	-	4.0	-	-	-	2. Mining and quarrying
4. ไฟฟ้า ก๊าซ ไอน้ำและระบบปรับอากาศ	122.2	6.0	0.7	68.9	34.7	12.0	-	0.7	68.9	34.7	12.0	-	3. Manufacturing
5. การจัดหา น้ำ การจัดการและการบำบัดน้ำเสีย	8.0	-	7.7	0.3	-	-	-	7.7	0.3	-	-	-	4. Electricity, gas, steam and air conditioning supply
6. การก่อสร้าง	4.5	0.3	2.7	0.5	0.7	0.3	-	2.7	0.5	0.7	0.3	-	5. Water supply; sewerage, waste management and remediation activities
7. การขายส่ง และการขายปลีก การซ่อมยานยนต์	140.6	18.0	0.3	108.2	12.7	1.3	-	0.3	108.2	12.7	1.3	-	6. Construction
8. การขนส่ง และสถานที่เก็บสินค้า	235.2	12.3	-	84.3	96.8	41.9	-	-	84.3	96.8	41.9	-	7. Wholesale and retail trade; repair of motor vehicles and motorcycles
9. ที่พักแรมและบริการด้านอาหาร	46.0	0.1	4.4	13.8	25.9	1.8	-	4.4	13.8	25.9	1.8	-	8. Transportation and storage
10. ข้อมูลข่าวสารและการสื่อสาร	61.0	3.2	-	17.3	19.3	21.2	-	-	17.3	19.3	21.2	-	9. Accommodation and food service activities
11. กิจกรรมทางการเงินและการประกันภัย	6.5	0.3	1.6	3.6	0.9	0.1	-	1.6	3.6	0.9	0.1	-	10. Information and communication
12. กิจกรรมอสังหาริมทรัพย์	21.5	-	5.1	15.3	1.0	-	0.2	5.1	15.3	1.0	-	0.2	11. Financial and insurance activities
13. กิจกรรมทางวิชาชีพ วิทยาศาสตร์ และเทคนิค	3.5	-	-	1.1	1.9	0.6	-	-	1.1	1.9	0.6	-	12. Real estate activities
14. กิจกรรมการบริหารและการสนับสนุน	9.9	-	1.7	1.2	6.8	0.3	-	1.7	1.2	6.8	0.3	-	13. Professional, scientific and technical activities
15. การบริหารราชการ การป้องกันประเทศ	15.4	0.3	0.6	11.5	2.0	1.0	-	0.6	11.5	2.0	1.0	-	14. Administrative and support service activities
การประกันสังคม	75.7	-	75.7	-	-	-	-	75.7	-	-	-	-	15. Public administration and defence; compulsory social security
16. การศึกษา	40.1	0.4	32.3	5.7	1.5	0.3	-	32.3	5.7	1.5	0.3	-	16. Education
17. กิจกรรมด้านสุขภาพและงานสังคมสงเคราะห์	14.2	-	11.1	2.9	0.1	-	-	11.1	2.9	0.1	-	-	17. Human health and social work activities
18. ศิลปะ ความบันเทิง และนันทนาการ	15.7	0.2	2.1	5.9	7.1	0.4	-	2.1	5.9	7.1	0.4	-	18. Arts, entertainment and recreation
19. กิจกรรมบริการด้านอื่น ๆ	23.8	0.1	-	5.9	15.9	1.9	-	-	5.9	15.9	1.9	-	19. Other service activities
20. กิจกรรมการจ้างงานในครัวเรือนส่วนบุคคล การผลิตสินค้าและบริการที่ขึ้นเองเพื่อใช้ในครัวเรือน	2.3	-	-	2.3	-	-	-	-	2.3	-	-	-	20. Activities of households as employers; undifferentiated goods and services-producing activities of households for own use
21. กิจกรรมขององค์กรระหว่างประเทศ	-	-	-	-	-	-	-	-	-	-	-	-	21. Activities of extraterritorial organizations and bodies
22. ไม่ทราบ	-	-	-	-	-	-	-	-	-	-	-	-	22. Unknown

ไตรมาสที่ 2/2558 : Quarter 2/2015

หน่วยเป็นพัน : In Thousands

ตารางที่ 7 จำนวนผู้มีงานทำ จำแนกตามสถานภาพทำงาน อุตสาหกรรม เพศ และเขตการปกครอง ภาคเหนือ (ต่อ)  
TABLE 7 EMPLOYED PERSONS BY WORK STATUS, INDUSTRY, SEX AND AREA, NORTHERN REGION (Contd.)

อุตสาหกรรม	ในเขตเทศบาล MUNICIPAL AREA										INDUSTRY
	สถานภาพการทำงาน Work Status										
	นายจ้าง	ลูกจ้างรัฐบาล	ลูกจ้างเอกชน	Own Account	Unpaid	ครอบครัว	การรวมกลุ่ม	ชายธุรกิจ	การรวมกลุ่ม	Members of	
Total	Employer	Government	Private	Worker	Worker	Worker	Cooperatives'	Worker	Cooperatives	Cooperatives	Cooperatives
หญิง	1,023.9	20.4	134.6	322.5	306.9	239.4	-	-	-	-	FEMALE
1. เกษตรกรรม การป่าไม้ และการประมง	208.7	0.5	-	26.9	62.5	118.8	-	-	-	-	1. Agriculture, forestry and fishing
2. การทำเหมืองแร่ และเหมืองหิน	0.9	-	-	0.9	-	-	-	-	-	-	2. Mining and quarrying
3. การผลิต	150.1	1.9	0.4	81.6	46.7	19.7	-	-	-	-	3. Manufacturing
4. ไฟฟ้า ก๊าซ ไอน้ำและระบบปรับอากาศ	2.2	-	2.1	0.1	-	-	-	-	-	-	4. Electricity, gas, steam and air conditioning supply
5. การจัดหา น้ำ การจัดการและการบำบัดน้ำเสีย ของเสีย และสิ่งปฏิกูล	2.5	-	1.1	0.7	0.3	0.5	-	-	-	-	5. Water supply; sewerage, waste management and remediation activities
6. การก่อสร้าง	25.3	1.1	0.0	20.0	0.6	3.6	-	-	-	-	6. Construction
7. การขายส่ง และการขายปลีก การซ่อมยานยนต์	233.1	7.0	-	66.0	93.6	66.6	-	-	-	-	7. Wholesale and retail trade; repair of motor vehicles and motorcycles
8. การขนส่ง และสถานที่เก็บสินค้า	8.4	0.3	1.1	3.8	1.4	1.9	-	-	-	-	8. Transportation and storage
9. ที่พักแรมและบริการด้านอาหาร	130.2	6.7	-	40.2	60.5	22.8	-	-	-	-	9. Accommodation and food service activities
10. ข้อมูลข่าวสารและการสื่อสาร	2.2	-	0.9	1.3	-	-	-	-	-	-	10. Information and communication
11. กิจกรรมทางการเงินและการประกันภัย	21.8	0.3	4.2	16.2	1.1	-	-	-	-	-	11. Financial and insurance activities
12. กิจกรรมอสังหาริมทรัพย์	6.7	0.8	-	3.1	2.6	0.2	-	-	-	-	12. Real estate activities
13. กิจกรรมทางวิชาชีพ วิทยาศาสตร์ และเทคนิค	6.6	0.3	1.6	2.6	1.8	0.3	-	-	-	-	13. Professional, scientific and technical activities
14. กิจกรรมการบริหารและการสนับสนุน	13.9	0.0	0.3	10.3	2.4	0.9	-	-	-	-	14. Administrative and support service activities
15. การบริหารราชการ การป้องกันประเทศ การประกันสังคม	47.2	-	47.2	-	-	-	-	-	-	-	15. Public administration and defence; compulsory social security
16. การศึกษา	58.1	0.0	44.6	12.1	0.8	0.6	-	-	-	-	16. Education
17. กิจกรรมด้านสุขภาพและงานสังคมสงเคราะห์	45.1	-	30.9	12.8	1.4	0.0	-	-	-	-	17. Human health and social work activities
18. ศิลปะ ความบันเทิง และนันทนาการ	9.3	1.2	0.3	4.2	2.9	0.7	-	-	-	-	18. Arts, entertainment and recreation
19. กิจกรรมบริการด้านอื่น ๆ	38.6	0.3	-	7.0	28.3	2.9	-	-	-	-	19. Other service activities
20. กิจกรรมการจ้างงานในครัวเรือนส่วนบุคคล การผลิตสินค้าและบริการที่ทำขึ้นเองเพื่อใช้ในครัวเรือน	12.6	-	-	12.6	-	-	-	-	-	-	20. Activities of households as employers; undifferentiated goods and services-producing activities of households for own use
21. กิจกรรมขององค์กรระหว่างประเทศ	0.4	-	-	0.4	-	-	-	-	-	-	21. Activities of extraterritorial organizations and bodies
22. ไม่ทราบ	-	-	-	-	-	-	-	-	-	-	22. Unknown

ไตรมาสที่ 2/2558 : Quarter 2/2015

หน่วยเป็นพัน : In Thousands

ตารางที่ 7 จำนวนผู้มีงานทำ จำแนกตามสถานภาพทำงาน อุตสาหกรรม เพศ และเขตการปกครอง ภาคเหนือ (ต่อ)  
TABLE 7 EMPLOYED PERSONS BY WORK STATUS, INDUSTRY, SEX AND AREA, NORTHERN REGION (Contd.)

อุตสาหกรรม	สถานภาพการทำงาน Work Status										INDUSTRY
	รวม	นายจ้าง Employer	ลูกจ้างรัฐบาล Government Employee	ลูกจ้างเอกชน Private Employee	ทำงานส่วนตัว Own Account Worker		ช่วยธุรกิจ ครอบครัว Unpaid Family Worker	การรวมกลุ่ม Producers' Cooperatives	Members of		
					Government Employee	Private Employee			Own Account Worker	Unpaid Family Worker	
ยอดรวม	4,156.3	71.7	326.9	1,115.7	1,605.5	1,035.9	0.6	TOTAL			
ชาย	2,296.7	54.9	166.7	667.8	1,061.7	345.2	0.5	MALE			
1. เกษตรกรรม การป่าไม้ และการประมง	1,304.2	10.5	1.8	181.2	840.7	270.1	-	1. Agriculture, forestry and fishing			
2. การทำเหมืองแร่ และเหมืองหิน	13.5	0.5	0.5	12.5	-	-	-	2. Mining and quarrying			
3. การผลิต	163.5	6.6	2.5	94.5	49.4	10.4	-	3. Manufacturing			
4. ไฟฟ้า ก๊าซ ไอน้ำและระบบปรับอากาศ	7.6	-	5.9	1.7	-	-	-	4. Electricity, gas, steam and air conditioning supply			
5. การจัดหา การจัดการและการบำบัดน้ำเสีย ของเสีย และสิ่งปฏิกูล	4.8	-	2.4	1.4	0.9	0.2	-	5. Water supply, sewerage, waste management and remediation activities			
6. การก่อสร้าง	280.9	26.0	-	225.0	22.8	7.0	-	6. Construction			
7. การขายส่ง และการขายปลีก การซ่อมยานยนต์	236.1	8.8	-	86.3	98.2	42.8	-	7. Wholesale and retail trade; repair of motor vehicles and motorcycles			
8. การขนส่ง และสถานที่เก็บสินค้า	45.1	0.1	6.6	20.3	17.4	0.7	-	8. Transportation and storage			
9. ที่พักแรมและบริการด้านอาหาร	34.6	0.9	-	8.4	12.4	12.9	-	9. Accommodation and food service activities			
10. ข้อมูลข่าวสารและการสื่อสาร	1.6	-	0.4	0.7	0.4	-	-	10. Information and communication			
11. กิจกรรมทางการเงินและการประกันภัย	10.9	-	2.8	7.3	0.3	-	0.5	11. Financial and insurance activities			
12. กิจกรรมอสังหาริมทรัพย์	-	-	-	-	-	-	-	12. Real estate activities			
13. กิจกรรมทางวิชาชีพ วิทยาศาสตร์ และเทคนิค	3.5	-	1.0	1.3	1.2	-	-	13. Professional, scientific and technical activities			
14. กิจกรรมการบริหารและการบริการสนับสนุน	13.7	0.8	0.1	8.9	2.9	0.9	-	14. Administrative and support service activities			
15. การบริหารราชการ การป้องกันประเทศ การประกันสังคม	101.5	-	101.5	-	-	-	-	15. Public administration and defence; compulsory social security			
16. การศึกษา	32.4	-	27.5	4.9	0.1	-	-	16. Education			
17. กิจกรรมด้านสุขภาพและงานสังคมสงเคราะห์	11.2	-	9.5	0.6	1.2	-	-	17. Human health and social work activities			
18. ศิลปะ ความบันเทิง และนันทนาการ	11.1	0.8	4.0	2.9	3.2	0.2	-	18. Arts, entertainment and recreation			
19. กิจกรรมบริการด้านอื่น ๆ	17.7	-	0.1	6.9	10.7	-	-	19. Other service activities			
20. กิจกรรมการจ้างงานในครัวเรือนส่วนบุคคล การผลิตสินค้าและบริการที่ตัวเองเพื่อใช้ในครัวเรือน	3.0	-	-	3.0	-	-	-	20. Activities of households as employers; undifferentiated goods and services-producing activities of households for own use			
21. กิจกรรมขององค์การระหว่างประเทศ	-	-	-	-	-	-	-	21. Activities of extraterritorial organizations and bodies			
22. ไม่ทราบ	-	-	-	-	-	-	-	22. Unknown			

ไตรมาสที่ 2/2558 : Quarter 2/2015

นอกเขตเทศบาล NON-MUNICIPAL AREA

หน่วยเป็นพัน : In Thousands

ตารางที่ 7 จำนวนผู้มีงานทำ จำแนกตามสถานภาพทำงาน อุตสาหกรรม เพศ และเขตการปกครอง ภาคเหนือ (ต่อ)  
TABLE 7 EMPLOYED PERSONS BY WORK STATUS, INDUSTRY, SEX AND AREA, NORTHERN REGION (Contd.)

ไตรมาสที่ 2/2558 : Quarter 2/2015

นอกเขตเทศบาล NON-MUNICIPAL AREA

หน่วยเป็นพัน : In Thousands

อุตสาหกรรม	สถานภาพการทำงาน Work Status										INDUSTRY
	รวม	นายจ้าง	ลูกจ้างรัฐบาล	ลูกจ้างเอกชน	Own Account	Unpaid Family	การรวมกลุ่ม	ช่วยธุรกิจ	ครอบครัว	Members of	
	Total	Employer	Government Employee	Private Employee	Worker	Worker	Producers' Cooperatives	Worker	Worker	Cooperatives	
	1,859.6	16.7	160.2	447.9	543.8	690.7	0.1				FEMALE
หญิง											
1. เกษตรกรรม การป่าไม้ และการประมง	968.2	2.7	1.4	128.7	263.2	572.3	-				1. Agriculture, forestry and fishing
2. การทำเหมืองแร่ และเหมืองหิน	2.1	-	0.5	1.6	-	-	-				2. Mining and quarrying
3. การผลิต	203.3	3.9	0.6	98.2	70.0	30.4	0.1				3. Manufacturing
4. ไฟฟ้า ก๊าซ ไอน้ำและระบบปรับอากาศ	1.1	-	1.1	-	-	-	-				4. Electricity, gas, steam and air conditioning supply
5. การจัดหา น้ำ การจัดการและการบำบัดน้ำเสีย ของเสีย และสิ่งปฏิกูล	3.2	-	2.1	1.0	-	0.2	-				5. Water supply; sewerage, waste management and remediation activities
6. การก่อสร้าง	56.5	0.5	-	46.4	-	9.6	-				6. Construction
7. การขายส่ง และการขายปลีก การซ่อมยานยนต์	269.6	5.3	0.3	82.4	118.8	62.8	-				7. Wholesale and retail trade; repair of motor vehicles and motorcycles
8. การขนส่ง และสถานที่เก็บสินค้า	2.9	-	0.1	0.2	1.9	0.8	-				8. Transportation and storage
9. ที่พักแรมและบริการด้านอาหาร	107.8	2.8	-	28.4	64.4	12.1	-				9. Accommodation and food service activities
10. ข้อมูลข่าวสารและการสื่อสาร	1.1	-	0.2	0.5	0.4	-	-				10. Information and communication
11. กิจกรรมทางการเงินและการประกันภัย	14.5	-	2.7	10.8	0.9	0.2	-				11. Financial and insurance activities
12. กิจกรรมอสังหาริมทรัพย์	1.8	0.2	-	1.2	0.5	-	-				12. Real estate activities
13. กิจกรรมทางวิชาชีพ วิทยาศาสตร์ และเทคนิค	5.5	0.8	1.1	2.8	0.8	-	-				13. Professional, scientific and technical activities
14. กิจกรรมการบริหารและการสนับสนุน	8.3	-	0.2	7.0	0.6	0.5	-				14. Administrative and support service activities
15. การบริหารราชการ การป้องกันประเทศ การประกันสังคม	54.8	-	54.8	-	-	-	-				15. Public administration and defence; compulsory social security
16. การศึกษา	65.8	-	57.3	7.7	0.7	-	-				16. Education
17. กิจกรรมด้านสุขภาพและงานสังคมสงเคราะห์	42.0	0.6	34.7	4.5	1.7	0.6	-				17. Human health and social work activities
18. ศิลปะ ความบันเทิง และนันทนาการ	7.4	-	2.5	1.1	3.3	0.6	-				18. Arts, entertainment and recreation
19. กิจกรรมบริการด้านอื่น ๆ	25.9	-	0.7	7.7	16.7	0.8	-				19. Other service activities
20. กิจกรรมการทำงานในครัวเรือนส่วนบุคคล การผลิตสินค้าและบริการที่ขึ้นเองเพื่อใช้ในครัวเรือน	18.0	-	-	18.0	-	-	-				20. Activities of households as employers; undifferentiated goods and services-producing activities of households for own use
21. กิจกรรมขององค์การระหว่างประเทศ	-	-	-	-	-	-	-				21. Activities of extraterritorial organizations and bodies
22. ไม่ทราบ	-	-	-	-	-	-	-				22. Unknown

ตารางที่ 8 จำนวนผู้มีงานทำ จำแนกตามอาชีพ และอุตสาหกรรม ภาคเหนือ

TABLE 8 EMPLOYED PERSONS BY OCCUPATION AND INDUSTRY , NORTHERN REGION

ไตรมาสที่ 2/2558 : Quarter 2/2015

หน่วยเป็นพัน : In Thousands

อาชีพ	อุตสาหกรรม Industry											TOTAL	OCCUPATION	
	รวม	เกษตรกรรม	การทำเหมืองแร่	การผลิตไฟฟ้า ก๊าซ ไอน้ำแรงดันสูง	การก่อสร้าง	การขายส่ง การขายปลีก การซ่อมยานยนต์	การขนส่ง และ สถานที่เก็บสินค้า	ที่พักแรมและ บริการด้านอาหาร	ข้อมูลข่าวสาร และการสื่อสาร	การเงินและ การประกันภัย	ที่กักแรมและ บริการด้านอาหาร			Information communication
	Total	Agriculture	Mining	Electricity	Construction	wholesale&retail	Transportation and storage	Accommodation and food service	Information communication	Financial Intermedation	Accommodation and food service	Information communication	Financial Intermedation	
1. ผู้จัดการ ข้าราชการระดับอาวุโส และผู้บริหารกฎหมาย	6,331.4	2,782.3	20.5	18.9	503.3	974.0	102.4	333.6	11.4	68.7	333.6	11.4	68.7	7.3
2. ผู้ประกอบวิชาชีพด้านต่างๆ	274.8	0.6	-	1.2	2.4	8.6	0.5	1.2	3.7	3.6	1.2	3.7	3.6	2. Professionals
3. เจ้าหน้าที่เทคนิคและผู้ประกอบวิชาชีพที่เกี่ยวข้องกับด้านต่างๆ	172.8	-	1.5	3.7	3.9	17.2	1.7	1.5	2.8	26.2	1.5	2.8	26.2	3. Technicians and associate professionals
4. เสิร์วิส	167.3	0.5	1.8	3.1	5.4	25.7	10.5	7.0	1.5	18.5	7.0	1.5	18.5	4. Clerks
5. พนักงานบริการและผู้จำหน่ายสินค้า	1,143.7	0.9	1.4	0.9	0.9	647.9	7.9	285.1	0.6	4.9	285.1	0.6	4.9	5. Service workers and sell goods
6. ผู้ปฏิบัติงานที่มีฝีมือในด้านการเกษตร ป่าไม้ และประมง	2,449.6	2,419.5	-	-	0.9	3.4	-	0.5	-	2.0	0.5	-	2.0	6. Skilled agricultural forest and fishery workers
7. ช่างฝีมือ และผู้ปฏิบัติงานที่เกี่ยวข้อง	827.9	4.2	7.4	6.9	283.1	86.0	2.1	4.8	1.6	1.0	4.8	1.6	1.0	7. Craft and associate professionals
8. ผู้ควบคุมเครื่องจักรโรงงานและเครื่องจักร และผู้ปฏิบัติงานด้านการประกอบ	355.7	34.2	7.0	0.9	24.9	45.4	72.6	0.3	0.0	2.7	0.3	0.0	2.7	8. Plant and machine controllers and assemblers
9. ผู้ประกอบอาชีพงานพื้นฐาน	787.5	321.1	1.0	1.3	154.8	118.3	5.6	24.1	0.2	2.5	24.1	0.2	2.5	9. Elementary occupations
10. คนงานซึ่งไม่ได้จำแนกไว้ในหมวดอื่น	0.2	-	-	-	-	-	-	-	-	-	-	-	-	10. Workers not classifiable by occupation



ตารางที่ 8 จำนวนผู้มีงานทำ จำแนกตามอาชีพ และอุตสาหกรรม ภาคเหนือ (ต่อ)

TABLE 8 EMPLOYED PERSONS BY OCCUPATION AND INDUSTRY , NORTHERN REGION (Contd.)

ไตรมาสที่ 2/2558 : Quarter 2/2015

หน่วยเป็นพัน : In Thousands

อาชีพ	อุตสาหกรรม (ต่อ) Industry (Contd.)										TOTAL
	กิจกรรม อสังหาริมทรัพย์	กิจกรรมทางวิชาชีพ	การบริการสนับสนุน และป้องกันประเทศ	การบริหารราชการ	การศึกษา	กิจกรรมด้านสุขภาพ	ศิลปะ ความบันเทิง และนันทนาการ	บริการด้านอื่นๆ	งานในครัวเรือน	กิจกรรมขององค์กร	
Real estate activities	Professional, scientific technical activities	Administrative support service activities	Public administration defence	Education	Health and social work	Art entertainment	Other service	Activities of household	Extra-territorial	Unknown	OCCUPATION
ยอดรวม	12.0	25.6	51.2	279.2	196.4	112.5	43.5	106.0	35.8	0.4	-
1. ผู้จัดการ ข้าราชการระดับอาวุโส และผู้บริหารศึกษา	0.9	-	0.3	54.9	6.9	2.7	1.9	2.6	-	-	-
2. ผู้ประกอบวิชาชีพด้านต่างๆ	0.2	8.8	-	35.0	148.8	36.3	8.8	0.9	-	-	-
3. เจ้าหน้าที่เทคนิคและผู้ประกอบวิชาชีพที่เกี่ยวข้องกับด้านต่างๆ	1.0	5.6	1.6	47.7	6.4	23.8	6.6	7.6	-	-	-
4. เสรียน	1.1	3.5	7.9	48.3	6.6	7.8	4.0	2.4	-	0.4	-
5. พนักงานบริการและผู้จำหน่ายสินค้า	5.6	0.4	22.5	39.6	18.4	31.1	8.4	42.8	7.8	-	-
6. ผู้ปฏิบัติงานที่มีฝีมือในด้านการเกษตร ป่าไม้ และประมง	-	1.5	1.1	7.9	0.2	1.6	5.3	0.3	1.4	-	-
7. ช่างฝีมือ และผู้ปฏิบัติงานที่เกี่ยวข้อง	0.7	2.6	1.3	9.8	0.2	2.0	1.6	19.2	-	-	-
8. ผู้ควบคุมเครื่องจักรโรงงานและเครื่องจักร และผู้ปฏิบัติงานด้านการประกอบ	-	0.4	2.2	17.1	3.0	2.5	0.1	1.5	0.5	-	-
9. ผู้ประกอบอาชีพงานพื้นฐาน	2.4	2.7	14.3	18.7	5.9	4.8	6.8	28.7	26.1	-	-
10. คนงานซึ่งไม่ได้จำแนกไว้ในหมวดอื่น	-	-	-	0.2	-	-	-	-	-	-	-

ตารางที่ 8 จำนวนผู้จ้างทำ งานตามอาชีพ อุตสาหกรรม และ เพศ ภาคเหนือ  
TABLE 8 EMPLOYED PERSONS BY OCCUPATION INDUSTRY AND SEX , NORTHERN REGION

อาชีพ	อุตสาหกรรม Industry										กิจการบริการเงินและการประกันภัย Financial Intermediation	OCCUPATION	
	รวม	เกษตรกรรม การป่าไม้ และการประมง Agriculture	การทำเหมืองแร่ และเหมืองหิน Mining	การผลิต Manufacturing	ไฟฟ้า ก๊าซ ไอน้ำระบบปรับอากาศ Electricity	จัดหาน้ำ บำบัดน้ำเสีย และประปา Water supply sewerage, waste	การก่อสร้าง Construction	การขายปลีก การค้าส่ง การค้าปลีก การค้าส่ง Retail and Wholesale Trade	การขนส่ง และ สถานีเก็บสินค้า Transportation and storage	ที่พักแรมและ บริการด้านอาหาร Accommodation and food service			ข้อมูลข่าวสาร และการสื่อสาร Information and communication
<b>ชาย</b>	<b>3,448.0</b>	<b>1,605.4</b>	<b>17.5</b>	<b>285.7</b>	<b>15.6</b>	<b>9.3</b>	<b>421.5</b>	<b>471.3</b>	<b>91.1</b>	<b>95.6</b>	<b>8.1</b>	<b>32.3</b>	<b>MALE</b>
1. ผู้จัดการ ข้าราชการระดับอาวุโส และผู้บริหารอาวุโส และผู้บริหารอาวุโส	105.6	0.9	0.5	6.2	0.7	0.6	26.0	10.3	1.4	4.0	0.2	4.3	1. managers, senior officials and Legislators
2. ผู้ประกอบวิชาชีพด้านต่างๆ	102.2	0.6	-	9.1	0.7	0.4	2.4	2.3	0.2	1.0	3.0	3.2	2. Professionals
3. เจ้าหน้าที่เทคนิคและผู้ประกอบวิชาชีพที่เกี่ยวข้องกันต่างๆ	91.0	-	0.9	5.8	3.3	0.8	3.3	7.3	0.6	0.5	2.6	11.6	3. Technicians and associate professionals
4. เสมียน	53.7	0.1	0.4	2.7	1.4	0.9	3.1	7.8	9.1	2.8	0.4	5.3	4. Clerks
5. พนักงานบริการและผู้จำหน่ายสินค้า	444.1	0.9	1.4	5.8	0.9	0.7	0.9	255.6	6.4	77.7	0.2	1.8	5. Service workers and sell goods
6. ผู้ปฏิบัติงานที่มีชื่อไม่ด้านการเกษตร ป่าไม้ และประมง	1,409.9	1,387.9	-	3.1	-	-	0.9	1.9	-	0.5	-	2.0	6. Skilled agricultural forest and fishery workers
7. ช่างฝีมือ และผู้ปฏิบัติงานที่เกี่ยวข้อง	585.6	2.4	7.4	183.0	6.9	1.4	269.1	77.9	1.2	3.2	1.6	1.0	7. Craft and associate professionals
8. ผู้ควบคุมเครื่องจักรโรงงานและเครื่องจักร และผู้ปฏิบัติงานด้านการประกอบ	260.0	33.1	6.6	54.3	0.9	1.1	24.9	44.1	67.4	0.3	0.0	2.7	8. Plant and machine controllers and assemblers
9. ผู้ประกอบอาชีพงานพื้นฐาน	395.7	179.6	0.4	15.7	0.8	3.4	90.8	64.2	4.8	5.6	-	0.4	9. Elementary occupations
10. คนงานซึ่งมิได้จำแนกไว้ในหมวดอื่น	0.2	-	-	-	-	-	-	-	-	-	-	-	10. Workers not classifiable by occupation
<b>หญิง</b>	<b>2,883.4</b>	<b>1,176.9</b>	<b>2.9</b>	<b>353.4</b>	<b>3.3</b>	<b>5.7</b>	<b>81.8</b>	<b>502.7</b>	<b>11.3</b>	<b>238.0</b>	<b>3.3</b>	<b>36.3</b>	<b>FEMALE</b>
1. ผู้จัดการ ข้าราชการระดับอาวุโส และผู้บริหารอาวุโส	46.3	0.6	-	4.3	0.2	0.1	0.9	11.3	0.3	5.1	0.7	3.0	1. managers, senior officials and Legislators
2. ผู้ประกอบวิชาชีพด้านต่างๆ	172.5	-	-	4.7	0.5	-	-	6.3	0.3	0.2	0.7	0.4	2. Professionals
3. เจ้าหน้าที่เทคนิคและผู้ประกอบวิชาชีพที่เกี่ยวข้องกันต่างๆ	81.8	-	0.6	7.2	0.4	0.2	0.6	9.8	1.0	1.1	0.2	14.6	3. Technicians and associate professionals
4. เสมียน	113.7	0.4	1.4	5.6	1.7	2.4	2.2	17.9	1.4	4.2	1.1	13.2	4. Clerks
5. พนักงานบริการและผู้จำหน่ายสินค้า	699.6	-	-	10.4	-	0.1	-	392.3	1.5	207.4	0.4	3.0	5. Service workers and sell goods
6. ผู้ปฏิบัติงานที่มีชื่อไม่ด้านการเกษตร ป่าไม้ และประมง	1,039.7	1,031.5	-	0.6	-	0.3	-	1.6	-	-	-	-	6. Skilled agricultural forest and fishery workers
7. ช่างฝีมือ และผู้ปฏิบัติงานที่เกี่ยวข้อง	242.3	1.8	-	208.2	-	0.6	14.0	8.1	0.9	1.6	-	-	7. Craft and associate professionals
8. ผู้ควบคุมเครื่องจักรโรงงานและเครื่องจักร และผู้ปฏิบัติงานด้านการประกอบ	95.8	1.2	0.5	85.2	-	-	-	1.3	5.2	-	-	-	8. Plant and machine controllers and assemblers
9. ผู้ประกอบอาชีพงานพื้นฐาน	391.8	141.5	0.5	27.3	0.5	2.0	64.0	54.1	0.8	18.5	0.2	2.1	9. Elementary occupations
	-	-	-	-	-	-	-	-	-	-	-	-	10. Workers not classifiable by occupation

อาชีพ	อุตสาหกรรม (ต่อ) Industry (Contd.)										กิจการของ องค์กร Extra- territorial	งานในครัวเรือน ส่วนบุคคล Activities of household	ไม่ทราบ Unknown	OCCUPATION		
	กิจกรรม อสังหาริมทรัพย์ Real estate activities	กิจกรรมทางวิชาชีพ วิทย์และเทคโนโลยี Professional/scientific technical activities	การบริหารสนับสนุน และป้องกันประเทศ Administrative support-service activities	การบริหารราชการ ป้องกันประเทศ Public admin- istration defence	การศึกษา Education	กิจกรรมด้านสุขภาพ งานสังคมสงเคราะห์ Health and social work	ศิลปะ ความบันเทิง และนันทนาการ Art, entertainment	บริการด้านอื่นๆ Other service	งานในครัวเรือน ส่วนบุคคล Activities of household	กิจการของ องค์กร Extra- territorial						
<b>ชาย</b>																<b>MALE</b>
1. ผู้จัดการ ข้าราชการระดับอาวุโส และผู้บัญชาการหน่วย	3.5	13.5	29.1	177.2	72.5	25.4	26.8	41.5	5.2	-	-	-	-	-	-	1. managers, senior officials and Legislators
2. ผู้ประกอบวิชาชีพด้านต่างๆ	0.2	5.8	-	11.7	47.2	5.8	8.2	0.7	-	-	-	-	-	-	-	2. Professionals
3. เจ้าหน้าที่เทคนิคและผู้ประกอบวิชาชีพ ที่เกี่ยวข้องกับด้านต่างๆ	0.3	2.5	1.2	32.6	3.6	7.6	3.4	3.1	-	-	-	-	-	-	-	3. Technicians and associate professionals
4. เสมียน	-	0.8	2.7	13.4	1.6	0.4	0.7	0.1	-	-	-	-	-	-	-	4. Clerks
5. พนักงานบริการและผู้จำหน่ายสินค้า	2.3	0.1	19.2	35.0	10.5	5.5	4.5	14.8	-	-	-	-	-	-	-	5. Service workers and sell goods
6. ผู้ปฏิบัติงานที่มีฝีมือในด้านการเกษตร ป่าไม้ และประมง	-	0.8	0.8	5.6	0.1	1.6	3.5	0.1	1.3	-	-	-	-	-	-	6. Skilled agricultural forest and fishery workers
7. ช่างฝีมือ และผู้ปฏิบัติงานที่เกี่ยวข้อง	0.7	2.3	0.8	9.8	-	1.8	1.6	13.3	-	-	-	-	-	-	-	7. Craft and associate professionals
8. ผู้ควบคุมเครื่องจักรโรงงานและเครื่องจักร และผู้ปฏิบัติงานด้านการประกอบ	-	0.4	1.9	16.4	3.0	1.5	-	1.2	0.5	-	-	-	-	-	-	8. Plant and machine controls and assemblers
9. ผู้ประกอบอาชีพงานพื้นฐาน	-	0.9	2.2	10.8	1.3	0.4	3.0	8.1	3.5	-	-	-	-	-	-	9. Elementary occupations
10. คนงานซึ่งมิได้จำแนกไว้ในหมวดอื่น	-	-	-	0.2	-	-	-	-	-	-	-	-	-	-	-	10. Workers not classifiable by occupation
<b>หญิง</b>																<b>FEMALE</b>
1. ผู้จัดการ ข้าราชการระดับอาวุโส และผู้บัญชาการหน่วย	0.9	12.1	22.1	102.0	123.9	87.1	16.7	64.5	30.5	0.4	-	-	-	-	-	1. managers, senior officials and Legislators
2. ผู้ประกอบวิชาชีพด้านต่างๆ	-	3.0	-	23.4	101.7	30.6	0.7	0.1	-	-	-	-	-	-	-	2. Professionals
3. เจ้าหน้าที่เทคนิคและผู้ประกอบวิชาชีพ ที่เกี่ยวข้องกับด้านต่างๆ	0.7	3.1	0.4	15.1	2.9	16.2	3.2	4.5	-	-	-	-	-	-	-	3. Technicians and associate professionals
4. เสมียน	1.1	2.7	5.2	34.8	5.0	7.4	3.3	2.4	0.4	-	-	-	-	-	-	4. Clerks
5. พนักงานบริการและผู้จำหน่ายสินค้า	3.3	0.3	3.3	4.6	7.9	25.6	3.9	28.0	7.8	-	-	-	-	-	-	5. Service workers and sell goods
6. ผู้ปฏิบัติงานที่มีฝีมือในด้านการเกษตร ป่าไม้ และประมง	-	0.7	0.3	2.4	0.1	-	1.9	0.1	0.1	-	-	-	-	-	-	6. Skilled agricultural forest and fishery workers
7. ช่างฝีมือ และผู้ปฏิบัติงานที่เกี่ยวข้อง	-	0.3	0.5	-	0.2	0.1	-	5.9	-	-	-	-	-	-	-	7. Craft and associate professionals
8. ผู้ควบคุมเครื่องจักรโรงงานและเครื่องจักร และผู้ปฏิบัติงานด้านการประกอบ	-	-	0.3	0.7	-	1.0	0.1	0.3	-	-	-	-	-	-	-	8. Plant and machine controls and assemblers
9. ผู้ประกอบอาชีพงานพื้นฐาน	2.4	1.9	12.0	7.9	4.6	4.4	3.7	20.7	22.6	-	-	-	-	-	-	9. Elementary occupations
10. คนงานซึ่งมิได้จำแนกไว้ในหมวดอื่น	-	-	-	-	-	-	-	-	-	-	-	-	-	-	-	10. Workers not classifiable by occupation

ตารางที่ 8 จำนวนผู้มีงานทำ จำแนกตามอาชีพ อุตสาหกรรม เพศ และเขตการปกครอง ภาคเหนือ

TABLE 8 EMPLOYED PERSONS BY OCCUPATION INDUSTRY SEX AND AREA , NORTHERN REGION

ไตรมาสที่ 2/2558 : Quarter 2/2015

ในเขตเทศบาล MUNICIPAL AREA

หน่วยเป็นพัน : In Thousands

อาชีพ	อุตสาหกรรม Industry										การเงินและ การประกันภัย Financial intermediation	การสื่อสาร และการสื่อสาร Information communication	ที่พักแรมและ บริการด้านอาหาร Accommodation and food service	ข้อมูลข่าวสาร และการสื่อสาร Information communication	OCCUPATION
	รวม การป่าไม้ และการประมง Agriculture	การทำ เหมืองแร่ และเหมืองหิน Mining	การผลิต การแปรรูป อาหาร Manufacturing	ไฟฟ้า ก๊าซ ไอน้ำระบบปรับอากาศ Electricity	จัดหาน้ำ บำบัดน้ำเสีย และประปา Water supply sewerage, waste	การก่อสร้าง Construction	การขายปลีก การช้อปปิ้ง whole sale/retail	การขนส่ง และ สถานที่เก็บสินค้า Transportation and storage	บริการด้านอาหาร Accommodation and food service	ข้อมูลข่าวสาร และการสื่อสาร Information communication					
ยอดรวม	2,175.2	4.9	272.3	10.2	7.1	165.9	468.4	54.4	191.2	8.7	43.3	TOTAL			
ชาย	1,151.3	4.0	122.2	8.0	4.5	140.6	235.2	46.0	61.0	6.5	21.5	MALE			
1. ผู้จัดการ ข้าราชการระดับอาวุโส และผู้บัญชาการกองบัญชาการ	48.5	-	3.6	0.7	-	11.1	7.0	0.6	2.4	0.2	2.8	1. managers, senior officials and Legislators			
2. ผู้ประกอบวิชาชีพด้านต่างๆ	61.8	-	6.2	0.7	0.1	1.4	1.1	0.2	0.7	2.3	2.9	2. Professionals			
3. เจ้าหน้าที่เทคนิคและผู้ประกอบวิชาชีพ ที่เกี่ยวข้องกับด้านต่างๆ	53.2	0.1	3.7	2.3	0.7	2.1	4.7	0.4	0.5	2.0	6.8	3. Technicians and associate professionals			
4. เสมียน	30.8	-	2.2	0.6	0.4	0.6	3.9	4.5	2.4	0.4	4.0	4. Clerks			
5. พนักงานบริการและผู้จำหน่ายสินค้า	239.1	0.6	2.2	0.4	0.1	0.3	134.0	4.1	48.9	0.2	1.0	5. Service workers and sell goods			
6. ผู้ปฏิบัติงานที่มีฝีมือด้านเกษตรกรรม ป่าไม้ และประมง	273.4	-	0.1	-	-	0.9	-	-	-	-	1.5	6. Skilled agricultural forest and fishery workers			
7. ช่างฝีมือ และผู้ปฏิบัติงานที่เกี่ยวข้อง	230.0	0.7	74.0	3.2	0.5	89.3	39.1	0.8	2.4	1.3	0.7	7. Craft and associate professionals			
8. ผู้ควบคุมเครื่องจักรโรงงานและเครื่องจักร และผู้ปฏิบัติงานด้านการประกอบ	102.3	5.2	24.0	-	1.1	6.5	18.8	32.3	0.3	0.0	1.5	8. Plant and machine controllers and assemblers			
9. ผู้ประกอบอาชีพงานพื้นฐาน	112.1	0.4	6.2	0.1	1.6	28.3	26.6	3.1	3.6	-	0.2	9. Elementary occupations			
10. คนงานซึ่งไม่ได้จำแนกไว้ในหมวดอื่น	0.2	-	-	-	-	-	-	-	-	-	-	10. Workers not classifiable by occupation			



ตารางที่ 8 จำนวนผู้จ้างงานทำ จำแนกตามอาชีพ อุตสาหกรรม เพศ และเขตการปกครอง ภาคเหนือ (ต่อ)

TABLE 8 EMPLOYED PERSONS BY OCCUPATION INDUSTRY SEX AND AREA , NORTHERN REGION (Contd.)

หน่วยเป็นพัน : In Thousands

อาชีพ	ในเขตเทศบาล MUNICIPAL AREA												
	อุตสาหกรรม (ต่อ) Industry (Contd.)												
	กิจกรรมอสังหาริมทรัพย์ Real estate activities	กิจกรรมทางวิชาชีพ วิชาชีพและเทคโนโลยี Professional, scientific technical activities	การบริหารสนับสนุน และป้องกันประเทศ Administrative and support service activities	การบริหารราชการ และป้องกันประเทศ Public administration and defence	การศึกษา Education	งานสังคมสงเคราะห์ Health and social work	ศิลปะ ความบันเทิง และนันทนาการ Art, entertainment and recreation	บริการด้านอื่นๆ Other service	งานในครัวเรือน Activities of household	กิจกรรมขององค์กร Extra-territorial	ไม่ทราบ Unknown	OCCUPATION	
ยอดรวม	10.2	16.5	29.3	122.8	98.3	59.3	25.0	62.3	14.8	0.4	-	TOTAL	
ชาย	3.5	9.9	15.4	75.7	40.1	14.2	15.7	23.8	2.3	-	-	MALE	
1. ผู้จัดการ ข้าราชการระดับอาวุโส และผู้บริหารระดับสูง	-	-	0.3	14.1	2.9	0.9	1.2	0.1	-	-	-	1. managers, senior officials and Legislators	
2. ผู้ประกอบวิชาชีพด้านต่างๆ	0.2	4.8	-	6.7	25.9	2.4	5.5	0.2	-	-	-	2. Professionals	
3. เจ้าหน้าที่เทคนิคและผู้ประกอบวิชาชีพที่เกี่ยวข้องกับด้านต่างๆ	0.3	1.5	0.3	15.1	2.7	5.2	2.6	2.0	-	-	-	3. Technicians and associate professionals	
4. เสมียน	-	0.6	2.2	6.4	1.3	0.2	0.7	0.1	-	-	-	4. Clerks	
5. พนักงานบริการและผู้จำหน่ายสินค้า	2.3	-	10.0	16.8	5.4	2.7	2.2	7.9	-	-	-	5. Service workers and sell goods	
6. ผู้ปฏิบัติงานที่มีฝีมือในด้านการเกษตร ป่าไม้ และประมง	-	0.8	0.5	2.0	0.1	0.3	2.0	-	1.3	-	-	6. Skilled agricultural forest and fishery workers	
7. ช่างฝีมือ และผู้ปฏิบัติงานที่เกี่ยวข้อง	0.7	2.0	0.8	3.2	-	1.0	-	9.0	-	-	-	7. Craft and associate professionals	
8. ผู้ควบคุมเครื่องจักรโรงงานและเครื่องจักร และผู้ปฏิบัติงานด้านการประกอบ	-	0.1	0.5	6.9	1.9	1.1	-	0.8	0.1	-	-	8. Plant and machine controllers and assemblers	
9. ผู้ประกอบอาชีพงานพื้นฐาน	-	0.1	0.8	4.3	-	0.4	1.4	3.7	0.9	-	-	9. Elementary occupations	
10. คนงานซึ่งมิได้จำแนกไว้ในหมวดอื่น	-	-	-	0.2	-	-	-	-	-	-	-	10. Workers not classifiable by occupation	



ตารางที่ 8 จำนวนผู้มีงานทำ จำแนกตามอาชีพ อุตสาหกรรม เพศ และเขตการปกครอง ภาคเหนือ

TABLE 8 EMPLOYED PERSONS BY OCCUPATION INDUSTRY SEX AND AREA, NORTHERN REGION

ไตรมาสที่ 2/2558 : Quarter 2/2015

หน่วยเป็นพัน : In Thousands

อาชีพ	อุตสาหกรรม Industry										การเงินและ การประกันภัย Financial intermediation	ข้อมูลข่าวสาร และการสื่อสาร Information and communication	ที่พักแรมและ บริการด้านอาหาร Accommodation and food service	การขนส่ง และ สถานที่เก็บสินค้า Transportation and storage	การขนส่ง การขายนมสด การชื้อขายยารetail whole sale&retail	การก่อสร้าง Construction	ไฟฟ้า ก๊าซ ไอน้ำระบบปรับ อากาศ Electricity	จัดหน้าบ้านน้ำเสีย และประปา Water supply sewerage, waste	การผลิต น้ำประปา Manufacturing	การทำ เหมืองแร่ และเหมืองหิน Mining	เกษตรกรรม การป่าไม้ และการประมง Agriculture	รวม Total	OCCUPATION
	การปลูกพืช และปศุสัตว์ Crop and livestock	การก่อสร้าง Construction	การขายนมสด การชื้อขายยารetail whole sale&retail	การขนส่ง การขายนมสด การชื้อขายยารetail whole sale&retail	การขนส่ง และ สถานที่เก็บสินค้า Transportation and storage	บริการด้านอาหาร Accommodation and food service	ข้อมูลข่าวสาร และการสื่อสาร Information and communication	การเงินและ การประกันภัย Financial intermediation															
ยอดรวม	4,156.3	2,272.5	15.6	366.7	8.7	8.0	337.3	505.7	47.9	142.4	2.7	25.4	25.4	TOTAL									
ชาย	2,296.7	1,304.2	13.5	163.5	7.6	4.8	280.9	236.1	45.1	34.6	1.6	10.9	10.9	MALE									
1. ผู้จัดการ ข้าราชการระดับอาวุโส และผู้บัญชาการ และผู้บริหารภูมิภาค	57.1	0.4	0.5	2.6	-	0.6	14.9	3.4	0.8	1.7	-	1.5	1.5	1. managers, senior officials and Legislators									
2. ผู้ประกอบวิชาชีพด้านต่างๆ	40.5	0.2	-	2.8	-	0.3	1.0	1.2	-	0.3	0.7	0.3	0.3	2. Professionals									
3. เจ้าหน้าที่เทคนิคและผู้ประกอบวิชาชีพ ที่เกี่ยวข้องกับด้านต่างๆ	37.8	-	0.8	2.2	1.0	0.1	1.2	2.6	0.2	-	0.5	4.8	4.8	3. Technicians and associate professionals									
4. เสมียน	22.9	0.1	-	0.5	0.8	0.5	2.5	3.9	4.6	0.4	-	1.3	1.3	4. Clerks									
5. พนักงานบริการและผู้จำหน่ายสินค้า	205.0	0.8	0.8	3.6	0.5	0.6	0.6	121.6	2.3	28.9	-	0.8	0.8	5. Service workers and sell goods									
6. ผู้ปฏิบัติงานที่มีฝีมือในด้านการเกษตร ป่าไม้ และประมง	1,136.5	1,124.0	-	3.0	-	-	-	1.9	-	0.5	-	0.5	0.5	6. Skilled agricultural forest and fishery workers									
7. ช่างฝีมือ และผู้ปฏิบัติงานที่เกี่ยวข้อง	355.6	1.7	6.1	109.0	3.7	0.9	179.9	38.8	0.4	0.8	0.4	0.3	0.3	7. Craft and associate professionals									
8. ผู้ควบคุมเครื่องจักรโรงงานและเครื่องจักร และผู้ปฏิบัติงานด้านการประกอบ	157.7	27.9	5.4	30.3	0.9	-	18.4	25.3	35.1	-	-	1.2	1.2	8. Plant and machine controlors and assemblers									
9. ผู้ประกอบอาชีพงานพื้นฐาน	283.7	149.2	-	9.5	0.7	1.7	62.5	37.6	1.8	2.0	-	0.2	0.2	9. Elementary occupations									
10. คนงานซึ่งมิได้จำแนกไว้ในหมวดอื่น	-	-	-	-	-	-	-	-	-	-	-	-	-	10. Workers not classifiable by occupation									



ตารางที่ 8 จำนวนผู้มีงานทำ จำแนกตามอาชีพ และอุตสาหกรรม ภาคเหนือ

TABLE 8 EMPLOYED PERSONS OCCUPATION INDUSTRY AND AREA , NORTHERN REGION

ไตรมาสที่ 2/2558 : Quarter 2/2015

หน่วยเป็นพัน : In Thousands

อาชีพ	อุตสาหกรรม Non-Municipal Area										รวม	ข้อมูลข่าวสาร และการสื่อสาร	ที่พักแรมและ บริการด้านอาหาร	การขนส่ง และ สถานที่เก็บสินค้า	การขนส่ง และการขายปลีก	อุตสาหกรรม Last Industry		กิจการการเงินและการ ประกันภัย	OCCUPATION
	การปลูก และการประมง	เหมืองแร่ และเหมืองหิน	การผลิต	ไฟฟ้า ก๊าซ ไอน้ำระบบปรับ อากาศ	จัดหาน้ำ บำบัดน้ำเสีย และประปา	Water supply sewerage, waste	การก่อสร้าง	Construction	การก่อสร้าง	การขนส่ง และการขายปลีก						การขนส่ง และ สถานที่เก็บสินค้า	Transportation and storage		
หญิง	968.2	2.1	203.3	1.1	3.2	56.5	269.6	2.9	107.8	1.1	14.5	1.1	0.8	1.1	0.8	1.1	0.8	1.1	FEMALE
1. ผู้จัดการ ข้าราชการระดับอาวุโส และผู้บริหารระดับสูง	0.6	-	1.9	-	-	0.5	6.8	-	1.1	-	-	0.4	-	1.1	-	0.4	-	0.4	1. managers, senior officials and Legislators
2. ผู้ประกอบวิชาชีพด้านต่างๆ	-	-	1.0	0.3	-	-	3.0	-	-	-	-	-	-	-	-	-	-	-	2. Professionals
3. เจ้าหน้าที่เทคนิคและผู้ประกอบวิชาชีพ ที่เกี่ยวข้องกับด้านต่างๆ	-	0.5	2.0	-	-	0.1	5.2	0.4	0.8	-	-	-	-	0.8	-	-	-	-	3. Technicians and associate professionals
4. เสมียน	0.2	0.8	2.3	0.9	1.8	0.5	11.3	0.5	1.7	0.5	7.5	0.5	-	1.7	0.5	-	-	-	4. Clerks
5. พนักงานบริการและผู้จำหน่ายสินค้า	-	-	5.7	-	-	-	205.6	-	97.3	-	-	-	-	97.3	-	-	-	-	5. Service workers and sell goods
6. ผู้ปฏิบัติงานที่มีชื่อในด้านการเกษตร ป่าไม้ และประมง	848.6	-	-	-	0.3	-	0.5	-	-	-	-	-	-	-	-	-	-	-	6. Skilled agricultural forest and fishery workers
7. ช่างฝีมือ และผู้ปฏิบัติงานที่เกี่ยวข้อง	0.4	-	127.6	-	0.3	9.3	3.4	-	-	-	-	-	-	-	-	-	-	-	7. Craft and associate professionals
8. ผู้ควบคุมเครื่องจักรโรงงานและเครื่องจักร และผู้ปฏิบัติงานด้านการประกอบ	0.9	0.2	46.2	-	-	-	0.7	2.0	-	-	-	-	-	-	-	-	-	-	8. Plant and machine controllers and assemblers
9. ผู้ประกอบอาชีพงานพื้นฐาน	117.5	0.5	16.6	-	0.9	46.0	33.1	-	6.9	0.2	1.2	0.2	-	6.9	0.2	-	-	-	9. Elementary occupations
10. คนงานซึ่งมิได้จำแนกไว้ในหมวดอื่น	-	-	-	-	-	-	-	-	-	-	-	-	-	-	-	-	-	-	10. Workers not classifiable by occupation

ตารางที่ 8 จำนวนผู้จ้างทำ งานตามอาชีพ อุตสาหกรรม เพศ และ เขตการปกครอง ภาคเหนือ (ต่อ)  
 TABLE 8 EMPLOYED PERSONS BY OCCUPATION INDUSTRY SEX AND AREA , NORTHERN REGION (Contd.)

ไตรมาสที่ 2/2558 : Quarter 2/2015

นอกเขตเทศบาล NON-MUNICIPAL AREA

หน่วยเป็นพัน : in Thousands

อาชีพ	อุตสาหกรรม (ต่อ) Industry (Contd.)										ไม่ทราบ	OCCUPATION
	กิจกรรม อสังหาริมทรัพย์ Real estate activities	กิจกรรมทางวิชาชีพ วิทยาศาสตร์และเทคนิค Professional, scientific technical activities and support	การบริหารสนับสนุน และป้องกันประเทศ Administrative activities	การบริหารราชการ ป้องกันประเทศ Public administration	การศึกษา Education	กิจกรรมด้านสุขภาพ งานสังคมสงเคราะห์ Health and social work	ศิลปะ ความบันเทิง และนันทนาการ Art, entertainment	บริการด้านอื่นๆ Other service	งานในครัวเรือน ส่วนบุคคล Activities of household	กิจกรรมขององค์กร Extra-territorial		
โดยรวม	1.8	9.0	21.9	156.4	98.2	53.2	18.5	43.6	21.0	-	-	TOTAL
ชาย	-	3.5	13.7	101.5	32.4	11.2	11.1	17.7	3.0	-	-	MALE
1. ผู้จัดการ ข้าราชการระดับอาวุโส และผู้บัญชาการกองทัพอากาศ	-	-	-	27.7	2.5	-	0.7	-	-	-	-	1. managers, senior officials and Legislators
2. ผู้ประกอบวิชาชีพด้านต่างๆ	-	0.9	-	4.9	21.3	3.4	2.7	0.6	-	-	-	2. Professionals
3. เจ้าหน้าที่เทคนิคและผู้ประกอบวิชาชีพที่เกี่ยวข้องกับด้านต่างๆ	-	1.0	0.8	17.5	0.8	2.4	0.8	1.1	-	-	-	3. Technicians and associate professionals
4. เสมียน	-	0.1	0.5	7.1	0.3	0.2	-	-	-	-	-	4. Clerks
5. พนักงานบริการและผู้จำหน่ายสินค้า	-	0.1	9.2	18.2	5.1	2.8	2.3	6.9	-	-	-	5. Service workers and sell goods
6. ผู้ปฏิบัติงานที่มีฝีมือในด้านเกษตร ป่าไม้ และประมง	-	-	0.3	3.6	-	1.3	1.4	0.1	-	-	-	6. Skilled agricultural forest and fishery workers
7. ช่างฝีมือ และผู้ปฏิบัติงานที่เกี่ยวข้อง	-	0.4	-	6.6	-	0.8	1.6	4.3	-	-	-	7. Craft and associate professionals
8. ผู้ควบคุมเครื่องจักรโรงงานและเครื่องจักร และผู้ปฏิบัติงานด้านการประกอบ	-	0.3	1.3	9.5	1.0	0.3	-	0.4	0.4	-	-	8. Plant and machine controllers and assemblers
9. ผู้ประกอบอาชีพงานพื้นฐาน	-	0.8	1.5	6.5	1.3	-	1.6	4.3	2.6	-	-	9. Elementary occupations
10. คนงานซึ่งไม่ได้จำแนกไว้ในหมวดอื่น	-	-	-	-	-	-	-	-	-	-	-	10. Workers not classifiable by occupation





ตารางที่ 9 จำนวนผู้จ้างงาน จำนวนชั่วโมงทำงานต่อสัปดาห์ การมีเวลาเหลือพอและต้องการทำงานเพิ่มขึ้น และเพศ ภาคเหนือ  
 TABLE 9 EMPLOYED PERSONS BY OCCUPATION, HOURS WORKED PER WEEK, AVAILABILITY FOR ADDITIONAL WORK AND SEX, NORTHERN REGION

จำนวนชั่วโมงทำงาน เพศ และ การมีเวลาเหลือพอ และต้องการทำงานเพิ่มขึ้น	รวม Total	ผู้บัญชาการ Legislators & Managers	ผู้ประกอบวิชาชีพ ด้านต่างๆ Professional	เจ้าพนักงานเทคนิค และช่างเทคนิค Technicians	เสมียน Clerks	พนักงานบริการ ผู้จำหน่ายสินค้า Service Workers	อาชีพ Agricultural & Fishery	ช่างฝีมือและผู้ปฏิบัติงาน งานที่เกี่ยวข้อง Craft & associat	ผู้ควบคุมเครื่องจักร ทางด้านเครื่องประกอบ Plant & Machine controls	ผู้ประกอบอาชีพ งานพื้นฐาน Elementary occupations	คนงานจ้าง ได้จำแนกไว้ ในหมวดอื่น Not classifiable	TOTAL(MALE)	HOURS WORKED, SEX AND AVAILABILITY FOR ADDITIONAL WORK
ชาย	3,448.0	105.6	102.2	91.0	53.7	444.1	1,409.9	585.6	260.0	395.7	0.2		
มี	48.1	0.8	-	1.2	-	0.8	20.0	4.3	2.8	18.3	-	Available	Available
ไม่มี	3,399.9	104.9	102.2	89.8	53.7	443.3	1,390.0	581.3	257.2	377.5	0.2	Not available	Not available
มีงานประจำงานไม่ได้ทำงาน	71.7	0.8	3.0	-	-	1.0	60.4	3.2	2.3	1.0	-	With job not work	With job not work
มี	5.4	-	-	-	-	-	4.7	0.5	0.2	-	-	Available	Available
ไม่มี	66.3	0.8	3.0	-	-	1.0	55.7	2.7	2.2	1.0	-	Not available	Not available
1-9 ชั่วโมง	12.6	0.1	0.5	-	-	0.1	8.8	1.3	0.7	1.1	-	1-9 hours	1-9 hours
มี	1.7	-	-	-	-	-	1.0	-	0.6	-	-	Available	Available
ไม่มี	10.9	0.1	0.5	-	-	0.1	7.8	1.3	0.1	1.1	-	Not available	Not available
10-19 ชั่วโมง	86.5	1.6	5.2	2.3	0.2	6.2	45.1	9.4	4.5	12.2	-	10-19 hours	10-19 hours
มี	6.7	-	-	1.2	-	-	2.1	1.0	-	2.5	-	Available	Available
ไม่มี	79.8	1.6	5.2	1.1	0.2	6.2	43.0	8.3	4.5	9.8	-	Not available	Not available
20-29 ชั่วโมง	277.3	9.0	15.5	8.2	6.9	14.9	164.3	20.2	8.3	30.0	-	20-29 hours	20-29 hours
มี	11.8	0.1	-	-	-	-	5.7	0.5	0.0	5.5	-	Available	Available
ไม่มี	265.4	8.9	15.5	8.2	6.9	14.9	158.6	19.7	8.3	24.5	-	Not available	Not available
30-34 ชั่วโมง	189.4	1.8	3.7	1.9	0.5	12.2	108.7	24.0	14.0	22.7	-	30-34 hours	30-34 hours
มี	5.7	-	-	-	-	-	1.6	0.4	0.1	3.7	-	Available	Available
ไม่มี	183.7	1.8	3.7	1.9	0.5	12.2	107.1	23.7	13.9	19.0	-	Not available	Not available
35-39 ชั่วโมง	374.4	23.6	32.3	21.5	9.6	37.1	173.7	33.6	16.6	26.4	0.2	35-39 hours	35-39 hours
มี	4.1	0.2	-	-	-	0.5	2.2	-	-	1.3	-	Available	Available
ไม่มี	370.3	23.4	32.3	21.5	9.6	36.6	171.5	33.6	16.6	25.1	0.2	Not available	Not available
40-49 ชั่วโมง	1,507.4	41.7	28.5	39.5	27.5	176.3	538.0	318.9	131.7	205.2	-	40-49 hours	40-49 hours
มี	9.9	0.2	-	-	-	0.1	1.2	1.6	1.9	4.9	-	Available	Available
ไม่มี	1,497.5	41.5	28.5	39.5	27.5	176.2	536.9	317.3	129.8	200.3	-	Not available	Not available
50 ชั่วโมงขึ้นไป	928.7	27.0	13.6	17.6	9.0	196.5	310.9	175.0	81.9	97.2	-	50 hours and over	50 hours and over
มี	2.7	0.3	-	-	-	0.2	1.5	0.2	-	0.5	-	Available	Available
ไม่มี	926.0	26.8	13.6	17.6	9.0	196.3	309.4	174.7	81.9	96.8	-	Not available	Not available
หญิง	2,883.4	46.3	172.5	81.8	113.7	699.6	1,039.7	242.3	95.8	391.8	-	TOTAL(FEMALE)	TOTAL(FEMALE)
มี	33.1	-	0.3	2.2	-	3.2	15.5	2.1	0.3	9.6	-	Available	Available
ไม่มี	2,850.4	46.3	172.3	79.7	113.7	696.5	1,024.1	240.3	95.5	382.2	-	Not available	Not available
มีงานประจำงานไม่ได้ทำงาน	43.1	0.1	8.2	0.4	0.5	6.8	21.8	1.8	0.3	3.3	-	With job not work	With job not work
มี	4.3	-	-	-	-	0.1	2.5	1.0	0.3	0.7	-	Available	Available
ไม่มี	38.9	0.1	8.2	0.4	0.5	6.7	19.2	0.7	0.3	2.7	-	Not available	Not available
1-9 ชั่วโมง	17.7	0.2	3.4	0.1	-	0.9	8.4	2.5	0.2	2.2	-	1-9 hours	1-9 hours
มี	1.4	-	-	-	-	-	0.9	-	-	0.5	-	Available	Available
ไม่มี	16.4	0.2	3.4	0.1	-	0.9	7.5	2.5	0.2	1.7	-	Not available	Not available
10-19 ชั่วโมง	89.5	0.7	6.1	1.8	0.8	6.7	52.2	3.7	-	17.6	-	10-19 hours	10-19 hours
มี	7.3	-	-	1.4	-	0.2	4.4	0.1	-	1.1	-	Available	Available
ไม่มี	82.3	0.7	6.1	0.4	0.8	6.4	47.8	3.6	-	16.5	-	Not available	Not available
20-29 ชั่วโมง	263.5	4.5	28.3	5.6	11.1	20.3	147.6	12.7	1.7	31.7	-	20-29 hours	20-29 hours
มี	7.0	-	-	-	-	0.1	3.7	-	-	3.3	-	Available	Available
ไม่มี	256.5	4.5	28.3	5.6	11.1	20.2	143.9	12.7	1.7	28.4	-	Not available	Not available
30-34 ชั่วโมง	188.6	1.9	4.8	3.0	1.7	18.1	107.1	16.0	4.2	31.8	-	30-34 hours	30-34 hours
มี	6.2	-	-	-	-	1.6	2.1	0.1	-	2.5	-	Available	Available
ไม่มี	182.3	1.9	4.8	3.0	1.7	16.5	105.0	15.9	4.2	29.3	-	Not available	Not available
35-39 ชั่วโมง	356.6	8.5	59.2	17.5	34.8	42.7	142.5	23.5	3.2	24.6	-	35-39 hours	35-39 hours
มี	3.3	-	0.3	0.7	-	0.4	0.4	0.5	-	1.0	-	Available	Available
ไม่มี	353.3	8.5	58.9	16.8	34.8	42.3	142.1	23.0	3.2	23.6	-	Not available	Not available
40-49 ชั่วโมง	1,192.2	17.9	48.0	38.8	52.9	273.8	396.2	120.1	48.0	196.5	-	40-49 hours	40-49 hours
มี	2.8	-	-	-	-	0.3	1.4	0.3	0.3	0.6	-	Available	Available
ไม่มี	1,189.4	17.9	48.0	38.8	52.9	273.5	394.8	119.8	47.7	195.9	-	Not available	Not available
50 ชั่วโมงขึ้นไป	732.2	12.4	14.5	14.6	11.8	330.5	164.0	62.1	38.2	84.1	-	50 hours and over	50 hours and over
มี	0.8	-	-	-	-	0.6	0.2	-	-	-	-	Available	Available
ไม่มี	731.4	12.4	14.5	14.6	11.8	329.9	163.8	62.1	38.2	84.1	-	Not available	Not available

ตารางที่ 9 จำนวนผู้มีงานทำ จำแนกตามอาชีพ จำนวนชั่วโมงทำงานต่อสัปดาห์ การมีเวลาเหลือพอและต้องการทำงานเพิ่มขึ้น เขต และเขตการปกครอง ภาคเหนือ (ต่อ)

TABLE 9 EMPLOYED PERSONS BY OCCUPATION, HOURS WORKED PER WEEK, AVAILABILITY FOR ADDITIONAL WORK, SEX AND AREA, NORTHERN REGION (Contd.)

จำนวนชั่วโมงทำงาน เพศ และ การมีเวลาเหลือพอ และต้องการทำงานเพิ่มขึ้น	ไม่เขตเทศบาล MUNICIPAL AREA											HOURS WORKED, SEX AND AVAILABILITY FOR ADDITIONAL WORK
	รวม	ผู้จัดการ ผู้บริหาร Legislators & Managers	ผู้ประกอบอาชีพ ต่าง ๆ Professional	เจ้าหน้าที่เทคนิค และผู้ประกอบ วิชาชีพ Technicians	เสมียน Clerks	ผู้จำหน่ายสินค้า Service Workers	อาชีพ Occupation ด้านการเกษตร ป่าไม้และประมง Agricultural & Fishery	ช่างฝีมือและผู้ปฏิบัติ งานที่เกี่ยวข้อง Craft & associat	ผู้ควบคุมเครื่องจักร งานด้านการประกอบ Plant & Machine controls	ผู้ประกอบอาชีพ งานพื้นฐาน Elementary occupations	คนงานซึ่งมี ได้จำแนกไว้ ในหมวดอื่น Not classifiable	
ยอดรวม(ชาย)	1,151.3	48.5	61.8	53.2	30.8	239.1	273.4	230.0	102.3	112.1	0.2	0.2
มี	8.2	0.4	-	1.2	-	0.2	3.1	0.7	0.3	2.4	-	Available
ไม่มี	1,143.1	48.1	61.8	52.0	30.8	238.9	270.3	229.3	102.1	109.7	0.2	Not available
มีงานประจำแต่ไม่ได้ทำงาน	13.4	0.2	1.5	-	-	0.3	9.6	1.3	0.5	-	-	With job not work
1-9 ชั่วโมง	0.7	-	-	-	-	-	0.3	0.2	0.2	-	-	Available
มี	12.8	0.2	1.5	-	-	0.3	9.3	1.1	0.4	-	-	Not available
ไม่มี	2.2	-	0.4	-	-	0.1	1.1	0.2	0.1	0.3	-	1-9 hours
10-19 ชั่วโมง	0.5	-	-	-	-	-	0.5	-	-	-	-	Available
มี	1.7	-	0.4	-	-	0.1	0.6	0.2	0.1	0.3	-	Not available
ไม่มี	25.2	0.9	2.3	2.2	0.2	3.6	8.9	3.7	0.9	2.5	-	10-19 hours
20-29 ชั่วโมง	1.5	-	-	1.2	-	-	0.1	-	-	0.2	-	Available
มี	23.7	0.9	2.3	1.0	0.2	3.6	8.8	3.7	0.9	2.3	-	Not available
ไม่มี	71.7	3.2	9.5	4.2	3.1	5.5	29.3	8.4	2.1	6.5	-	20-29 hours
30-34 ชั่วโมง	2.7	0.1	-	-	-	-	1.2	-	0.0	1.3	-	Available
มี	69.1	3.1	9.5	4.2	3.1	5.5	28.2	8.4	2.1	5.2	-	Not available
ไม่มี	55.7	0.8	2.9	1.2	0.4	6.5	25.2	8.6	4.5	5.4	-	30-34 hours
35-39 ชั่วโมง	1.4	-	-	-	-	-	0.4	0.4	0.1	0.5	-	Available
มี	54.3	0.8	2.9	1.2	0.4	6.5	24.8	8.3	4.4	4.9	-	Not available
ไม่มี	127.6	12.0	17.6	10.5	4.2	17.7	36.9	12.8	7.8	7.9	0.2	35-39 hours
40-49 ชั่วโมง	0.2	-	-	-	-	0.1	0.1	-	-	-	-	Available
มี	127.4	12.0	17.6	10.5	4.2	17.6	36.8	12.8	7.8	7.9	0.2	Not available
ไม่มี	513.8	20.4	19.8	24.4	16.8	102.1	97.3	121.5	51.1	60.3	-	40-49 hours
50 ชั่วโมงขึ้นไป	0.8	-	-	-	-	0.1	0.2	0.1	-	0.3	-	Available
มี	513.0	20.4	19.8	24.4	16.8	102.0	97.0	121.4	51.1	60.0	-	Not available
ไม่มี	341.7	11.0	7.7	10.7	6.2	103.2	65.1	73.5	35.3	29.0	-	50 hours and over
มี	0.5	0.3	-	-	-	-	0.2	-	-	-	-	Available
ไม่มี	341.2	10.7	7.7	10.7	6.2	103.2	64.8	73.5	35.3	29.0	-	Not available

ไตรมาสที่ 2/2558 : Quarter 2/2015

หน่วยเป็นพัน : in Thousands

ตารางที่ 9 จำนวนผู้มีงานทำ จำแนกตามอาชีพ จำนวนชั่วโมงทำงานต่อสัปดาห์ การมีเวลาเหลือพอและต้องการทำงานเพิ่มขึ้น เพศ และเขตการปกครอง ภาคเหนือ (ต่อ)

TABLE 9 EMPLOYED PERSONS BY OCCUPATION, HOURS WORKED PER WEEK, AVAILABILITY FOR ADDITIONAL WORK, SEX AND AREA, NORTHERN REGION (Contd.)

ไตรมาสที่ 2/2558 : Quarter 2/2015

ในเขตเทศบาล MUNICIPAL AREA

หน่วยเป็นพัน : In Thousands

จำนวนชั่วโมงทำงาน เพศ และ การมีเวลาเหลือพอ และต้องการทำงานเพิ่มขึ้น	อาชีพ Occupation										HOURS WORKED, SEX AND AVAILABILITY FOR ADDITIONAL WORK	
	รวม	ผู้จัดการ ผู้บริหาร Legislators & Managers	ผู้ประกอบวิชาชีพ ด้านต่างๆ Professional	เจ้าหน้าที่เทคนิค และผู้ประกอบ วิชาชีพ Technicians	เสมียน Clerks	พนักงานบริการ ผู้จำหน่ายสินค้า Service Workers	ด้านการเกษตร ป่าไม้และประมง Agricultural & Fishery	ช่างฝีมือและผู้ปฏิบัติ งานที่เกี่ยวข้อง Craft & associat	ผู้ควบคุมเครื่องจักร งานด้านการประกอบ Plant & Machine controlors	ผู้ประกอบอาชีพ งานพื้นฐาน Elementary occupations		คนงานซึ่งมี ได้จำแนกไว้ ในหมวดอื่น Not classifiable
ยอดรวม(หญิง)	1,023.9	22.2	90.4	47.8	57.4	347.9	187.5	99.3	44.0	127.3	-	-
มี	7.5	-	0.1	1.1	-	0.6	2.9	0.3	0.3	2.3	-	Available
ไม่มี	1,016.4	22.2	90.3	46.7	57.4	347.3	184.6	99.1	43.7	125.0	-	Not available
มีงานประจำแต่ไม่ได้ทำงาน	10.7	0.1	4.2	0.2	-	2.6	2.7	0.4	0.3	0.2	-	With job not work
มี	0.4	-	-	-	-	0.1	0.2	-	-	0.1	-	Available
ไม่มี	10.3	0.1	4.2	0.2	-	2.5	2.5	0.4	0.3	0.1	-	Not available
1-9 ชั่วโมง	6.8	0.2	3.3	0.1	-	0.7	0.7	1.2	-	0.6	-	1-9 hours
มี	-	-	-	-	-	-	-	-	-	-	-	Available
ไม่มี	6.8	0.2	3.3	0.1	-	0.7	0.7	1.2	-	0.6	-	Not available
10-19 ชั่วโมง	22.6	-	2.4	1.3	0.7	2.8	9.7	1.3	-	4.4	-	10-19 hours
มี	2.1	-	-	1.1	-	-	1.0	0.1	-	-	-	Available
ไม่มี	20.5	-	2.4	0.2	0.7	2.8	8.8	1.3	-	4.4	-	Not available
20-29 ชั่วโมง	62.6	2.1	11.5	1.9	4.4	8.5	23.8	3.8	0.8	5.9	-	20-29 hours
มี	2.5	-	-	-	-	0.1	1.1	-	-	1.4	-	Available
ไม่มี	60.1	2.1	11.5	1.9	4.4	8.4	22.8	3.8	0.8	4.6	-	Not available
30-34 ชั่วโมง	54.4	1.9	4.3	1.8	1.3	7.8	21.4	6.3	2.0	7.7	-	30-34 hours
มี	0.8	-	-	-	-	0.1	0.4	0.1	-	0.3	-	Available
ไม่มี	53.6	1.9	4.3	1.8	1.3	7.7	21.0	6.2	2.0	7.4	-	Not available
35-39 ชั่วโมง	126.6	3.3	32.4	9.0	17.2	22.7	25.1	9.2	0.8	7.1	-	35-39 hours
มี	0.4	-	0.1	-	-	0.3	-	-	-	-	-	Available
ไม่มี	126.2	3.3	32.3	9.0	17.2	22.5	25.1	9.2	0.8	7.1	-	Not available
40-49 ชั่วโมง	422.1	8.8	24.5	24.7	24.6	139.7	65.6	50.1	17.4	66.7	-	40-49 hours
มี	1.3	-	-	-	-	-	0.3	0.1	0.3	0.6	-	Available
ไม่มี	420.8	8.8	24.5	24.7	24.6	139.7	65.3	50.0	17.1	66.2	-	Not available
50 ชั่วโมงขึ้นไป	318.2	5.9	7.9	9.0	9.2	163.0	38.6	27.1	22.9	34.7	-	50 hours and over
มี	0.1	-	-	-	-	0.1	-	-	-	-	-	Available
ไม่มี	318.1	5.9	7.9	9.0	9.2	162.9	38.6	27.1	22.9	34.7	-	Not available

ตารางที่ 9 จำนวนผู้มีงานทำ จำนวนชั่วโมงทำงานต่อสัปดาห์ การมีเวลาเหลือและต้องการทำงานเพิ่มขึ้น เพศ และเขตการปกครอง ภาคเหนือ (ต่อ)  
 TABLE 9 EMPLOYED PERSONS BY OCCUPATION, HOURS WORKED PER WEEK, AVAILABILITY FOR ADDITIONAL WORK, SEX AND AREA, NORTHERN REGION (Contd.)

จำนวนชั่วโมงทำงาน เพศ และ การมีเวลาเหลือ และต้องการทำงานเพิ่มขึ้น	นอกเขตเทศบาล NON-MUNICIPAL AREA											HOURS WORKED, SEX AND AVAILABILITY FOR ADDITIONAL WORK
	รวม	ผู้จัดการ Legislators & Managers	ผู้ประกอบการ Professional	เจ้าหน้าที่เทคนิค และช่างประกอบ วิชาชีพ Technicians	เสมียน Clerks	พนักงานบริการ ผู้จำหน่ายสินค้า Service Workers	อาชีพ Occupation	ช่างฝีมือและผู้ปฏิบัติ งานที่เกี่ยวข้อง Craft & associat	ผู้ควบคุมเครื่องจักร งานด้านการประกอบ Plant & Machine controlors	ผู้ประกอบการอาชีพ งานพื้นฐาน Elementary occupations	คนงานซึ่งมี ได้จำแนกไว้ ในหมวดอื่น Not classifiable	
ยอดรวม(ชาย)	2,296.7	57.1	40.5	37.8	22.9	205.0	1,136.5	355.6	157.7	283.7	-	-
มี	39.9	0.4	-	-	-	0.6	16.8	3.6	2.6	15.9	-	Available
ไม่มี	2,256.8	56.8	40.5	37.8	22.9	204.4	1,119.7	352.0	155.1	267.8	-	Not available
มีงานประจำแต่ไม่ได้ทำงาน	58.3	0.6	1.5	-	-	0.6	50.8	1.9	1.8	1.0	-	With job not work
มี	4.7	-	-	-	-	-	4.4	0.3	-	-	-	Available
ไม่มี	53.6	0.6	1.5	-	-	0.6	46.4	1.6	1.8	1.0	-	Not available
1-9 ชั่วโมง	10.4	0.1	0.1	-	-	-	7.7	1.1	0.6	0.7	-	1-9 hours
มี	1.2	-	-	-	-	-	0.5	-	0.6	-	-	Available
ไม่มี	9.2	0.1	0.1	-	-	-	7.2	1.1	-	0.7	-	Not available
10-19 ชั่วโมง	61.3	0.7	2.8	0.1	-	2.5	36.2	5.7	3.6	9.7	-	10-19 hours
มี	5.2	-	-	-	-	-	1.9	1.0	-	2.3	-	Available
ไม่มี	56.1	0.7	2.8	0.1	-	2.5	34.2	4.6	3.6	7.4	-	Not available
20-29 ชั่วโมง	205.6	5.8	6.0	4.0	3.8	9.4	135.0	11.9	6.2	23.5	-	20-29 hours
มี	9.2	-	-	-	-	-	4.5	0.5	-	4.2	-	Available
ไม่มี	196.4	5.8	6.0	4.0	3.8	9.4	130.5	11.4	6.2	19.3	-	Not available
30-34 ชั่วโมง	133.8	1.0	0.8	0.7	0.1	5.6	83.5	15.4	9.5	17.2	-	30-34 hours
มี	4.4	-	-	-	-	-	1.2	-	-	3.1	-	Available
ไม่มี	129.4	1.0	0.8	0.7	0.1	5.6	82.3	15.4	9.5	14.1	-	Not available
35-39 ชั่วโมง	246.8	11.5	14.7	11.0	5.4	19.4	136.8	20.8	8.8	18.4	-	35-39 hours
มี	4.0	0.2	-	-	-	0.4	2.1	-	-	1.3	-	Available
ไม่มี	242.9	11.4	14.7	11.0	5.4	19.0	134.7	20.8	8.8	17.1	-	Not available
40-49 ชั่วโมง	993.6	21.3	8.8	15.1	10.8	74.2	440.8	197.4	80.6	144.8	-	40-49 hours
มี	9.2	0.2	-	-	-	-	0.9	1.5	1.9	4.6	-	Available
ไม่มี	984.5	21.1	8.8	15.1	10.8	74.2	439.9	195.9	78.7	140.3	-	Not available
50 ชั่วโมงขึ้นไป	587.0	16.1	5.9	6.8	2.8	93.3	245.9	101.4	46.6	68.2	-	50 hours and over
มี	2.2	-	-	-	-	0.2	1.3	0.2	-	0.5	-	Available
ไม่มี	584.8	16.1	5.9	6.8	2.8	93.1	244.6	101.2	46.6	67.7	-	Not available

ไตรมาสที่ 2/2558 : Quarter 2/2015

หน่วยเป็นพัน : In Thousands



ตารางที่ 9 จำนวนผู้มีงานทำ จำนวนชั่วโมงทำงานต่อสัปดาห์ การมีเวลาเหลือและต้องการทำงานเพิ่มขึ้น เพศ และเขตการปกครอง ภาคเหนือ (ต่อ)  
TABLE 9 EMPLOYED PERSONS BY OCCUPATION, HOURS WORKED PER WEEK, AVAILABILITY FOR ADDITIONAL WORK, SEX AND AREA, NORTHERN REGION (Contd.)

ไตรมาสที่ 2/2558 : Quarter-2/2015

นอกเขตเทศบาล NON-MUNICIPAL AREA

หน่วยเป็นพัน : in Thousands

จำนวนชั่วโมงทำงาน เพศ และ การมีเวลาเหลือ และต้องการทำงานเพิ่มขึ้น	อาชีพ Occupation													รวม	ผู้จัดการ Legislators & Managers	ผู้ประกอบอาชีพ ด้านต่างๆ Professional	เจ้าหน้าที่เทคนิค และผู้ประกอบ วิชาชีพ Technicians	เสมียน พนักงานบริการ ผู้จำหน่ายสินค้า Service Workers	ด้านการเกษตร ป่าไม้และประมง Agricultural & Fishery	ช่างฝีมือและผู้ปฏิบัติ งานที่เกี่ยวข้อง Craft & associat	ผู้ควบคุมเครื่องจักร งานด้านการประกอบ Plant & Machine controlors	ผู้ประกอบอาชีพ งานพื้นฐาน Elementary occupations	คนงานซึ่งมี ได้จำแนกไว้ ในหมวดอื่น Not classifiable	HOURS WORKED, SEX AND AVAILABILITY FOR ADDITIONAL WORK																
	Total	Legislators & Managers	Professional	Technicians	Clerks	Service Workers	Agricultural & Fishery	Craft & associat	Plant & Machine controlors	Elementary occupations	Not classifiable	TOTAL (FEMALE)																												
ยอดรวม(หญิง)	1,859.6	24.1	82.1	34.0	56.3	351.7	852.1	143.0	51.7	264.5	-	264.5	-	1,859.6	24.1	82.1	34.0	56.3	351.7	852.1	143.0	51.7	264.5	-	264.5	-	1,859.6	24.1	82.1	34.0	56.3	351.7	852.1	143.0	51.7	264.5	-	264.5	-	1,859.6
มี	25.6	-	0.2	1.1	-	2.6	12.6	1.8	-	7.3	-	7.3	-	25.6	-	0.2	1.1	-	2.6	12.6	1.8	-	7.3	-	7.3	-	25.6	-	0.2	1.1	-	2.6	12.6	1.8	-	7.3	-	7.3	-	25.6
ไม่มี	1,834.0	24.1	81.9	32.9	56.3	349.2	839.5	141.2	51.7	257.2	-	257.2	-	1,834.0	24.1	81.9	32.9	56.3	349.2	839.5	141.2	51.7	257.2	-	257.2	-	1,834.0	24.1	81.9	32.9	56.3	349.2	839.5	141.2	51.7	257.2	-	257.2	-	1,834.0
มีงานประจำแต่ไม่ได้ทำงาน	32.5	-	4.0	0.2	0.5	4.2	19.0	1.4	-	3.1	-	3.1	-	32.5	-	4.0	0.2	0.5	4.2	19.0	1.4	-	3.1	-	3.1	-	32.5	-	4.0	0.2	0.5	4.2	19.0	1.4	-	3.1	-	3.1	-	32.5
มี	3.9	-	-	-	-	-	2.3	1.0	-	0.6	-	0.6	-	3.9	-	-	-	-	-	2.3	1.0	-	0.6	-	0.6	-	3.9	-	-	-	-	-	2.3	1.0	-	0.6	-	0.6	-	0.6
ไม่มี	28.6	-	4.0	0.2	0.5	4.2	16.7	0.4	-	2.6	-	2.6	-	28.6	-	4.0	0.2	0.5	4.2	16.7	0.4	-	2.6	-	2.6	-	28.6	-	4.0	0.2	0.5	4.2	16.7	0.4	-	2.6	-	2.6	-	2.6
1-9 ชั่วโมง	11.0	-	0.1	-	-	0.2	7.7	1.3	0.2	1.6	-	1.6	-	11.0	-	0.1	-	-	0.2	7.7	1.3	0.2	1.6	-	1.6	-	11.0	-	0.1	-	-	0.2	7.7	1.3	0.2	1.6	-	1.6	-	1.6
มี	1.4	-	-	-	-	-	0.9	-	-	0.5	-	0.5	-	1.4	-	-	-	-	-	0.9	-	-	0.5	-	0.5	-	1.4	-	-	-	-	-	0.9	-	-	0.5	-	0.5	-	0.5
ไม่มี	9.6	-	0.1	-	-	0.2	6.8	1.3	0.2	1.1	-	1.1	-	9.6	-	0.1	-	-	0.2	6.8	1.3	0.2	1.1	-	1.1	-	9.6	-	0.1	-	-	0.2	6.8	1.3	0.2	1.1	-	1.1	-	1.1
10-19 ชั่วโมง	67.0	0.7	3.7	0.5	0.2	3.9	42.5	2.3	-	13.2	-	13.2	-	67.0	0.7	3.7	0.5	0.2	3.9	42.5	2.3	-	13.2	-	13.2	-	67.0	0.7	3.7	0.5	0.2	3.9	42.5	2.3	-	13.2	-	13.2	-	13.2
มี	5.2	-	-	0.4	-	0.2	3.4	-	-	1.1	-	1.1	-	5.2	-	-	0.4	-	0.2	3.4	-	-	1.1	-	1.1	-	5.2	-	-	0.4	-	-	3.4	-	-	1.1	-	1.1	-	1.1
ไม่มี	61.8	0.7	3.7	0.2	0.2	3.6	39.0	2.3	-	12.1	-	12.1	-	61.8	0.7	3.7	0.2	0.2	3.6	39.0	2.3	-	12.1	-	12.1	-	61.8	0.7	3.7	0.2	0.2	3.6	39.0	2.3	-	12.1	-	12.1	-	12.1
20-29 ชั่วโมง	200.9	2.4	16.9	3.7	6.7	11.8	123.8	8.9	1.0	25.8	-	25.8	-	200.9	2.4	16.9	3.7	6.7	11.8	123.8	8.9	1.0	25.8	-	25.8	-	200.9	2.4	16.9	3.7	6.7	11.8	123.8	8.9	1.0	25.8	-	25.8	-	25.8
มี	4.6	-	-	-	-	-	2.6	-	-	1.9	-	1.9	-	4.6	-	-	-	-	-	2.6	-	-	1.9	-	1.9	-	4.6	-	-	-	-	-	2.6	-	-	1.9	-	1.9	-	1.9
ไม่มี	196.4	2.4	16.9	3.7	6.7	11.8	121.1	8.9	1.0	23.9	-	23.9	-	196.4	2.4	16.9	3.7	6.7	11.8	121.1	8.9	1.0	23.9	-	23.9	-	196.4	2.4	16.9	3.7	6.7	11.8	121.1	8.9	1.0	23.9	-	23.9	-	23.9
30-34 ชั่วโมง	134.1	-	0.6	1.2	0.5	10.2	85.7	9.7	2.2	24.1	-	24.1	-	134.1	-	0.6	1.2	0.5	10.2	85.7	9.7	2.2	24.1	-	24.1	-	134.1	-	0.6	1.2	0.5	10.2	85.7	9.7	2.2	24.1	-	24.1	-	24.1
มี	5.4	-	-	-	-	1.5	1.7	-	-	2.3	-	2.3	-	5.4	-	-	-	-	1.5	1.7	-	-	2.3	-	2.3	-	5.4	-	-	-	-	-	1.7	-	-	2.3	-	2.3	-	2.3
ไม่มี	128.7	-	0.6	1.2	0.5	8.8	84.0	9.7	2.2	21.9	-	21.9	-	128.7	-	0.6	1.2	0.5	8.8	84.0	9.7	2.2	21.9	-	21.9	-	128.7	-	0.6	1.2	0.5	8.8	84.0	9.7	2.2	21.9	-	21.9	-	21.9
35-39 ชั่วโมง	230.0	5.3	26.8	8.6	17.6	20.0	117.4	14.4	2.5	17.6	-	17.6	-	230.0	5.3	26.8	8.6	17.6	20.0	117.4	14.4	2.5	17.6	-	17.6	-	230.0	5.3	26.8	8.6	17.6	20.0	117.4	14.4	2.5	17.6	-	17.6	-	17.6
มี	3.0	-	0.2	0.7	-	0.2	0.4	0.5	-	1.0	-	1.0	-	3.0	-	0.2	0.7	-	0.2	0.4	0.5	-	1.0	-	1.0	-	3.0	-	0.2	0.7	-	-	-	-	-	-	-	-	-	-
ไม่มี	227.0	5.3	26.6	7.9	17.6	19.8	117.1	13.8	2.5	16.6	-	16.6	-	227.0	5.3	26.6	7.9	17.6	19.8	117.1	13.8	2.5	16.6	-	16.6	-	227.0	5.3	26.6	7.9	17.6	19.8	117.1	13.8	2.5	16.6	-	16.6	-	16.6
40-49 ชั่วโมง	770.1	9.1	23.6	14.2	28.3	134.1	330.6	70.0	30.6	129.8	-	129.8	-	770.1	9.1	23.6	14.2	28.3	134.1	330.6	70.0	30.6	129.8	-	129.8	-	770.1	9.1	23.6	14.2	28.3	134.1	330.6	70.0	30.6	129.8	-	129.8	-	129.8
มี	1.5	-	-	-	-	0.3	1.1	0.2	-	-	-	-	-	1.5	-	-	-	-	0.3	1.1	0.2	-	-	-	-	-	1.5	-	-	-	-	-	1.1	-	-	-	-	-	-	-
ไม่มี	768.6	9.1	23.6	14.2	28.3	133.8	329.5	69.8	30.6	129.8	-	129.8	-	768.6	9.1	23.6	14.2	28.3	133.8	329.5	69.8	30.6	129.8	-	129.8	-	768.6	9.1	23.6	14.2	28.3	133.8	329.5	69.8	30.6	129.8	-	129.8	-	129.8
50 ชั่วโมงขึ้นไป	414.0	6.6	6.6	5.6	2.6	167.4	125.4	35.0	15.3	49.4	-	49.4	-	414.0	6.6	6.6	5.6	2.6	167.4	125.4	35.0	15.3	49.4	-	49.4	-	414.0	6.6	6.6	5.6	2.6	167.4	125.4	35.0	15.3	49.4	-	49.4	-	49.4
มี	0.6	-	-	-	-	0.4	0.2	-	-	-	-	-	-	0.6	-	-	-	-	0.4	0.2	-	-	-	-	-	-	0.6	-	-	-	-	0.2	-	-	-	-	-	-	-	-
ไม่มี	413.3	6.6	6.6	5.6	2.6	167.0	125.2	35.0	15.3	49.4	-	49.4	-	413.3	6.6	6.6	5.6	2.6	167.0	125.2	35.0	15.3	49.4	-	49.4	-	413.3	6.6	6.6	5.6	2.6	167.0	125.2	35.0	15.3	49.4	-	49.4	-	49.4



ตารางที่ 10 จำนวนผู้มีงานทำ จำแนกตามอุตสาหกรรม จำนวนชั่วโมงทำงานต่อสัปดาห์ การมีเวลาเหลือพอและต้องการทำงานเพิ่มขึ้น ภาคเหนือ (ต่อ)

TABLE 10 EMPLOYED PERSONS BY INDUSTRY, HOURS WORKED PER WEEK, AVAILABILITY FOR ADDITIONAL WORK, NORTHERN REGION (Contd.)

ไตรมาสที่ 2/2558 : Quarter 2/2015

หน่วยเป็นพัน : in Thousands

จำนวนชั่วโมงทำงาน และ การมีเวลาเหลือพอ และต้องทำงานเพิ่มขึ้น	อุตสาหกรรม (ต่อ) Industry (Contd.)											HOURS WORKED, AND AVAILABILITY FOR ADDITIONAL WORK
	กิจกรรม อสังหาริมทรัพย์ Real estate activities	กิจกรรมทางวิชาชีพ วิทย์และเทคโนโลยี Professional/scientific technical activities	การบริหารสนับสนุน และป้องกันประเทศ Administrative support service activities	การบริหารราชการ ป้องกันประเทศ Public admin- istration defence	การศึกษา Education	สุขภาพ สังคมและ Health and social work	ศิลปะ ความบันเทิง และนันทนาการ Art, entertainment	บริการด้านอื่นๆ Other service	งานในครัวเรือน Activities of household	กิจกรรมของ องค์กร Extra- territorial	ไม่ทราบ Unknown	
ยอดรวม	12.0	25.6	51.2	279.2	196.4	112.5	43.5	106.0	35.8	0.4	-	TOTAL
มี	-	-	0.6	0.7	0.3	1.2	-	1.7	0.7	-	-	Available
ไม่มี	12.0	25.6	50.7	278.4	196.1	111.3	43.5	104.3	35.0	0.4	-	Not available
มีงานประจำแต่ไม่ได้ทำงาน	-	0.0	-	1.0	12.2	1.5	-	0.7	-	-	-	With job not work
มี	-	-	-	-	-	-	-	0.1	-	-	-	Available
ไม่มี	-	0.0	-	1.0	12.2	1.5	-	0.6	-	-	-	Not available
1-9 ชั่วโมง	0.1	-	1.1	-	4.2	0.1	0.2	0.2	0.1	-	-	1-9 hours
มี	-	-	-	-	-	-	-	-	-	-	-	Available
ไม่มี	0.1	-	1.1	-	4.2	0.1	0.2	0.2	0.1	-	-	Not available
10-19 ชั่วโมง	0.1	-	0.2	2.5	10.5	1.1	1.4	2.1	2.8	-	-	10-19 hours
มี	-	-	-	-	-	0.4	-	-	0.7	-	-	Available
ไม่มี	0.1	-	0.2	2.5	10.5	0.6	1.4	2.1	2.1	-	-	Not available
20-29 ชั่วโมง	1.0	1.2	0.6	43.1	38.4	9.1	3.4	6.5	4.2	-	-	20-29 hours
มี	-	-	-	-	-	-	-	0.4	-	-	-	Available
ไม่มี	1.0	1.2	0.6	43.1	38.4	9.1	3.4	6.1	4.2	-	-	Not available
30-34 ชั่วโมง	0.4	1.2	2.9	11.8	7.1	3.3	2.9	6.0	0.7	-	-	30-34 hours
มี	-	-	-	-	-	-	-	0.3	-	-	-	Available
ไม่มี	0.4	1.2	2.9	11.8	7.1	3.3	2.9	5.8	0.7	-	-	Not available
35-39 ชั่วโมง	0.5	4.7	2.1	136.8	70.9	26.1	9.1	6.5	3.0	0.3	-	35-39 hours
มี	-	-	-	0.2	0.3	0.7	-	0.5	-	-	-	Available
ไม่มี	0.5	4.7	2.1	136.6	70.6	25.4	9.1	5.9	3.0	0.3	-	Not available
40-49 ชั่วโมง	6.0	15.4	26.5	59.8	47.1	39.9	14.0	44.3	14.9	-	-	40-49 hours
มี	-	-	0.6	0.3	-	0.1	-	-	-	-	-	Available
ไม่มี	6.0	15.4	26.0	59.5	47.1	39.7	14.0	44.3	14.9	-	-	Not available
50 ชั่วโมงขึ้นไป	3.9	3.1	17.8	24.2	6.1	31.6	12.6	39.7	10.0	0.1	-	50 hours and over
มี	-	-	-	0.3	-	-	-	0.3	-	-	-	Available
ไม่มี	3.9	3.1	17.8	23.9	6.1	31.6	12.6	39.4	10.0	0.1	-	Not available



ตารางที่ 10 จำนวนผู้จ้างงานที่จ้างตามอุตสาหกรรม จำนวนชั่วโมงทำงานต่อสัปดาห์ การมีสภาพเหลือพอและต้องการทำงานเพิ่มขึ้นแะเขต ภาคเหนือ (ต่อ)

TABLE 10 EMPLOYED PERSONS BY INDUSTRY, HOURS WORKED PER WEEK, AVAILABILITY FOR ADDITIONAL WORK AND SEX, NORTHERN REGION (Contd.)

จำนวนชั่วโมงทำงาน เพศ และ การมีสภาพเหลือพอ และต้องการทำงานเพิ่มขึ้น	อุตสาหกรรม (ต่อ) Industry (Contd.)										กิจกรรมของ Extra- territorial	บริการด้านอื่นๆ Other service	งานในครัวเรือน ส่วนบุคคล Activities of household	กิจกรรมของ Extra- territorial	ไม่ทราบ Unknown	HOURS WORKED, SEX AND AVAILABILITY FOR ADDITIONAL WORK	
	กิจกรรม อสังหาริมทรัพย์ Real estate activities	กิจกรรมทางวิชาชีพ วิชาชีพและเทคโนโลยี Professional/scientific technical activities	การบริหารสนับสนุน และป้องกันประเทศ Administrative and support service activities	การบริหารราชการ ป้องกันประเทศ Public admin- istration defence	การศึกษา Education	กิจกรรมด้านสุขภาพ งานสังคมสงเคราะห์ Health and social work	ศิลปะ ความบันเทิง และนันทนาการ Art, entertainment	กิจกรรมด้านอื่นๆ	กิจกรรมด้านสุขภาพ งานสังคมสงเคราะห์ Health and social work	การศึกษา Education							
ชาย	3.5	13.5	29.1	177.2	72.5	25.4	26.8	41.5	5.2	-	-	-	-	-	-	-	TOTAL (MALE)
มี	-	-	-	0.7	-	0.1	-	-	-	-	0.6	-	-	-	-	-	Available
ไม่มี	3.5	13.5	29.1	176.5	72.5	25.3	26.8	40.9	5.2	-	-	-	-	-	-	-	Not available
มีงานประจำแต่ไม่ได้ทำงาน	-	0.0	-	0.5	3.0	-	-	0.2	-	-	-	-	-	-	-	-	With job not work
มี	-	0.0	-	0.5	3.0	-	-	0.2	-	-	-	-	-	-	-	-	Available
ไม่มี	-	-	0.9	-	0.6	-	-	-	-	-	-	-	-	-	-	-	Not available
1-9 ชั่วโมง	-	-	-	-	-	-	-	-	-	-	-	-	-	-	-	-	1-9 hours
มี	-	-	0.9	-	0.6	-	-	-	-	-	-	-	-	-	-	-	Available
ไม่มี	-	-	0.1	1.3	4.1	0.5	0.7	0.8	0.4	-	-	-	-	-	-	-	Not available
10-19 ชั่วโมง	-	-	-	-	-	-	-	-	-	-	-	-	-	-	-	-	10-19 hours
มี	-	-	0.1	1.3	4.1	0.5	0.7	0.8	0.4	-	-	-	-	-	-	-	Available
ไม่มี	-	-	0.2	25.3	14.5	1.3	3.0	3.2	1.9	-	-	-	-	-	-	-	Not available
20-29 ชั่วโมง	0.1	0.7	0.2	25.3	14.5	1.3	3.0	3.2	1.9	-	-	-	-	-	-	-	20-29 hours
มี	-	0.7	0.2	25.3	14.5	1.3	3.0	3.2	1.9	-	-	-	-	-	-	-	Available
ไม่มี	0.1	0.7	0.4	5.9	2.9	0.7	2.3	2.9	0.1	-	-	-	-	-	-	-	Not available
30-34 ชั่วโมง	0.4	0.8	0.4	5.9	2.9	0.7	2.3	2.9	0.1	-	-	-	-	-	-	-	30-34 hours
มี	-	-	-	-	-	-	-	-	-	-	-	-	-	-	-	-	Available
ไม่มี	0.4	0.8	1.0	81.8	25.8	5.4	6.0	2.7	-	-	-	-	-	-	-	-	Not available
35-39 ชั่วโมง	-	2.1	1.0	0.2	-	-	6.0	2.7	-	-	-	-	-	-	-	-	35-39 hours
มี	-	-	-	0.2	-	-	6.0	2.7	-	-	-	-	-	-	-	-	Available
ไม่มี	-	2.1	1.0	81.6	25.8	5.4	6.0	2.7	-	-	-	-	-	-	-	-	Not available
40-49 ชั่วโมง	1.9	8.1	13.9	41.9	17.1	11.2	6.6	19.7	2.0	-	-	-	-	-	-	-	40-49 hours
มี	-	-	0.3	0.3	-	0.1	-	-	-	-	-	-	-	-	-	-	Available
ไม่มี	1.9	8.1	13.9	41.6	17.1	11.1	6.6	19.7	2.0	-	-	-	-	-	-	-	Not available
50 ชั่วโมงขึ้นไป	1.1	1.7	12.6	20.6	4.6	6.3	8.1	11.8	1.0	-	-	-	-	-	-	-	50 hours and over
มี	-	-	-	0.3	-	-	-	-	-	-	-	-	-	-	-	-	Available
ไม่มี	1.1	1.7	12.6	20.3	4.6	6.3	8.1	11.8	1.0	-	-	-	-	-	-	-	Not available
หญิง	8.5	12.1	22.1	102.0	123.9	87.1	16.7	64.5	30.5	0.4	-	-	-	-	-	-	TOTAL (FEMALE)
มี	-	-	0.6	-	0.3	1.1	-	1.1	0.7	-	-	-	-	-	-	-	Available
ไม่มี	8.5	12.1	21.6	102.0	123.6	86.0	16.7	63.4	29.8	0.4	-	-	-	-	-	-	Not available
มีงานประจำแต่ไม่ได้ทำงาน	-	-	-	0.6	9.3	1.5	-	0.6	-	-	-	-	-	-	-	-	With job not work
มี	-	-	-	-	-	-	-	0.1	-	-	-	-	-	-	-	-	Available
ไม่มี	-	-	-	0.6	9.3	1.5	-	0.5	-	-	-	-	-	-	-	-	Not available
1-9 ชั่วโมง	0.1	-	0.2	-	3.6	0.1	0.2	0.2	0.1	-	-	-	-	-	-	-	1-9 hours
มี	-	-	-	-	-	-	-	-	-	-	-	-	-	-	-	-	Available
ไม่มี	0.1	-	0.2	-	3.6	0.1	0.2	0.2	0.1	-	-	-	-	-	-	-	Not available
10-19 ชั่วโมง	0.1	-	0.1	1.1	6.4	0.6	0.7	1.3	2.4	-	-	-	-	-	-	-	10-19 hours
มี	-	-	-	-	-	0.4	-	-	-	-	-	-	-	-	-	-	Available
ไม่มี	0.1	-	0.1	1.1	6.4	0.6	0.7	1.3	2.4	-	-	-	-	-	-	-	Not available
20-29 ชั่วโมง	0.9	0.5	0.4	17.8	23.9	7.8	0.4	3.3	2.4	-	-	-	-	-	-	-	20-29 hours
มี	-	0.5	0.4	17.8	23.9	7.8	0.4	3.3	2.4	-	-	-	-	-	-	-	Available
ไม่มี	0.9	0.5	2.5	5.9	4.2	2.6	0.6	2.9	0.6	-	-	-	-	-	-	-	Not available
30-34 ชั่วโมง	-	0.3	2.5	5.9	4.2	2.6	0.6	2.9	0.6	-	-	-	-	-	-	-	30-34 hours
มี	-	-	-	-	-	-	-	-	-	-	-	-	-	-	-	-	Available
ไม่มี	-	0.3	2.5	5.9	4.2	2.6	0.6	2.9	0.6	-	-	-	-	-	-	-	Not available
35-39 ชั่วโมง	0.5	2.6	1.1	55.0	45.1	20.7	3.0	3.8	3.0	0.3	-	-	-	-	-	-	35-39 hours
มี	-	-	-	-	0.3	0.7	-	0.5	-	-	-	-	-	-	-	-	Available
ไม่มี	0.5	2.6	1.1	55.0	44.8	20.0	3.0	3.2	3.0	0.3	-	-	-	-	-	-	Not available
40-49 ชั่วโมง	4.1	7.2	12.6	17.9	30.0	28.6	7.4	24.6	12.9	-	-	-	-	-	-	-	40-49 hours
มี	-	-	0.6	-	-	-	-	-	-	-	-	-	-	-	-	-	Available
ไม่มี	4.1	7.2	12.1	17.9	30.0	28.6	7.4	24.6	12.9	-	-	-	-	-	-	-	Not available
50 ชั่วโมงขึ้นไป	2.8	1.4	5.2	3.7	1.6	25.3	4.5	27.6	9.1	0.1	-	-	-	-	-	-	50 hours and over
มี	-	-	-	-	-	-	-	0.3	-	-	-	-	-	-	-	-	Available
ไม่มี	2.8	1.4	5.2	3.7	1.6	25.3	4.5	27.6	9.1	0.1	-	-	-	-	-	-	Not available

ไตรมาสที่ 2/2558 : Quarter 2/2015

หน่วยเป็นพัน : In Thousands











ตารางที่ 10 จำนวนผู้มีงานทำ จำแนกตามอุตสาหกรรม จำนวนชั่วโมงทำงานต่อสัปดาห์ การมีเวลาเหลือพอและต้องการทำงานเพิ่มขึ้น เขต และเขตการปกครอง ภาคเหนือ (ต่อ)

TABLE 10 EMPLOYED PERSONS BY INDUSTRY, HOURS WORKED PER WEEK, AVAILABILITY FOR ADDITIONAL WORK, SEX AND AREA, NORTHERN REGION (Contd.)

ไตรมาสที่ 2/2558 : Quarter 2/2015

หน่วยเป็นพัน : In Thousands

จำนวนชั่วโมงทำงาน เพศ และ การมีเวลาเหลือพอ และต้องการทำงานเพิ่มขึ้น	นอกเขตเทศบาล NON-MUNICIPAL AREA											TOTAL (MALE)		
	รวม	เกษตรกรรม การปลูก และการประมง	การทำ เหมืองแร่ และเหมืองหิน	การผลิต Manufacturing	ไฟฟ้า ก๊าซ ไอความร้อน และประปา	การจัดหาน้ำ บำบัดน้ำเสีย และระบาย	ก่อสร้าง	อุตสาหกรรม การขนส่ง การขุดขุด การขุดขุด	การขนส่ง และ สถานที่เก็บสินค้า Transportation and storage	ที่พักแรมและ บริการด้านอาหาร Accommodation and food service	ข้อมูลข่าวสาร และการสื่อสาร Information and communication		กิจกรรมการเงินและ การประกันภัย Financial intermediation	
ยอดรวม (ชาย)	2,296.7	1,304.2	13.5	163.5	7.6	4.8	280.9	236.1	45.1	34.6	1.6	10.9	10.9	Available
มี	39.9	32.5	-	0.9	-	-	4.0	1.6	-	-	-	-	-	Available
ไม่มี	2,256.8	1,271.7	13.5	162.5	7.6	4.8	276.9	234.5	45.1	34.6	1.6	10.9	10.9	Not available
มีงานประจำแต่ไม่ได้ทำงาน	58.3	51.5	-	1.1	-	-	1.3	1.9	0.8	-	-	-	-	With job not work
มี	4.7	4.4	-	-	-	-	0.3	-	-	-	-	-	-	Available
ไม่มี	53.6	47.2	-	1.1	-	-	1.0	1.9	0.8	-	-	-	-	Not available
1-9 ชั่วโมง	10.4	8.5	-	1.1	-	-	-	-	-	-	-	-	-	1-9 hours
มี	1.2	1.2	-	-	-	-	-	-	-	-	-	-	-	Available
ไม่มี	9.2	7.4	-	1.1	-	-	-	-	-	-	-	-	-	Not available
10-19 ชั่วโมง	61.3	45.0	-	1.8	-	-	5.1	2.5	0.7	1.5	-	0.4	0.4	10-19 hours
มี	5.2	3.7	-	0.4	-	-	1.1	-	-	-	-	-	-	Available
ไม่มี	56.1	41.3	-	1.4	-	-	4.0	2.5	0.7	1.5	-	0.4	0.4	Not available
20-29 ชั่วโมง	205.6	152.3	-	3.8	0.8	0.9	8.7	5.1	2.8	2.9	0.4	0.1	0.1	20-29 hours
มี	9.2	8.1	-	-	-	-	0.9	-	-	-	-	-	-	Available
ไม่มี	196.4	144.2	-	3.8	0.8	0.9	7.8	5.1	2.8	2.9	0.4	0.1	0.1	Not available
30-34 ชั่วโมง	133.8	99.6	-	7.1	0.2	-	10.8	3.3	2.2	3.0	-	-	-	30-34 hours
มี	4.4	4.1	-	-	-	-	-	-	-	-	-	-	-	Available
ไม่มี	129.4	95.5	-	7.1	0.2	-	10.8	3.3	2.2	3.0	-	-	-	Not available
35-39 ชั่วโมง	246.8	143.5	0.5	12.4	3.5	1.2	4.8	9.5	0.7	1.3	0.7	1.9	1.9	35-39 hours
มี	4.0	3.0	-	-	-	-	0.4	0.4	-	-	-	-	-	Available
ไม่มี	242.9	140.5	0.5	12.4	3.5	1.2	4.4	9.1	0.7	1.3	0.7	1.9	1.9	Not available
40-49 ชั่วโมง	993.6	514.6	8.8	83.6	3.2	1.6	164.7	114.5	23.9	15.3	-	7.2	7.2	40-49 hours
มี	9.2	6.4	-	0.5	-	-	1.1	0.9	-	-	-	-	-	Available
ไม่มี	984.5	508.2	8.8	83.1	3.2	1.6	163.5	113.6	23.9	15.3	-	7.2	7.2	Not available
50 ชั่วโมงขึ้นไป	587.0	289.2	4.2	52.6	-	1.0	85.6	99.2	13.9	10.7	0.5	1.3	1.3	50 hours and over
มี	2.2	1.7	-	-	-	-	0.2	0.2	-	-	-	-	-	Available
ไม่มี	584.8	287.5	4.2	52.6	-	1.0	85.3	99.0	13.9	10.7	0.5	1.3	1.3	Not available



ตารางที่ 10 จำนวนผู้จ้างงาน จำนวนชั่วโมงทำงานต่อสัปดาห์ การมีเวลาเหลือพอและต้องการทำงานเพิ่มขึ้น เขต และเขตการปกครอง ภาคเหนือ (ต่อ)  
 TABLE 10 EMPLOYED PERSONS BY INDUSTRY, HOURS WORKED PER WEEK, AVAILABILITY FOR ADDITIONAL WORK, SEX AND AREA, NORTHERN REGION (Contd.)

ไตรมาสที่ 2/2558 : Quarter 2/2015 หน่วยเป็นพัน : In Thousands

จำนวนชั่วโมงทำงาน เพศ และ การมีเวลาเหลือพอ และต้องการทำงานเพิ่มขึ้น	อุตสาหกรรม (ต่อ) NON-MUNICIPAL AREA											งานในครัวเรือน ส่วนบุคคล Activities of household	บริการอื่นๆ Other service	กิจกรรมนอก องค์กร Extra- territorial	ไม่ทราบ Unknown	HOURS WORKED, SEX AND AVAILABILITY FOR ADDITIONAL WORK	
	กิจกรรม อสังหาริมทรัพย์ Real estate activities	กิจกรรมทางวิชาชีพ วิทย์และเทคโนโลยี Professional, scientific technical activities	การบริหารสนับสนุน และซัพพอร์ต Administrative and support service activities	การบริหารราชการ ป้องกันประเทศ Public admin- istration defence	การศึกษา Education	กิจกรรมด้านสุขภาพ งานสังคมสงเคราะห์ Health and social work	ศิลปะ ความบันเทิง และนันทนาการ Art, entertainment	ความบันเทิง และนันทนาการ Art, entertainment	กิจกรรมด้านสุขภาพ งานสังคมสงเคราะห์ Health and social work	การศึกษา Education	การบริการ Public admin- istration defence						Industry (Contd.)
ยอดรวม (ชาย)	-	3.5	13.7	101.5	32.4	11.2	11.1	17.7	3.0	-	-	-	-	-	-	-	TOTAL (MALE)
มี	-	-	-	0.4	-	-	-	0.6	-	-	-	-	-	-	-	-	Available
ไม่มี	-	3.5	13.7	101.2	32.4	11.2	11.1	17.2	3.0	-	-	-	-	-	-	-	Not available
มีงานประจำงานไม่ได้ทำงาน	-	-	-	0.3	1.3	-	-	-	-	-	-	-	-	-	-	-	With job not work
มี	-	-	-	-	-	-	-	-	-	-	-	-	-	-	-	-	Available
ไม่มี	-	-	-	0.3	1.3	-	-	-	-	-	-	-	-	-	-	-	Not available
19 ชั่วโมง	-	-	0.5	-	0.2	-	-	-	-	-	-	-	-	-	-	-	1-9 hours
มี	-	-	-	-	-	-	-	-	-	-	-	-	-	-	-	-	Available
ไม่มี	-	-	0.5	-	0.2	-	-	-	-	-	-	-	-	-	-	-	Not available
10-19 ชั่วโมง	-	-	-	0.7	2.9	-	0.3	0.6	-	-	-	0.3	0.6	-	-	-	10-19 hours
มี	-	-	-	-	-	-	-	-	-	-	-	-	-	-	-	-	Available
ไม่มี	-	-	-	0.7	2.9	-	0.3	0.6	-	-	-	0.3	0.6	-	-	-	Not available
20-29 ชั่วโมง	-	0.4	0.2	16.1	5.9	0.3	1.7	2.6	0.6	-	-	2.6	0.6	-	-	-	20-29 hours
มี	-	-	-	-	-	-	-	-	-	-	-	-	-	-	-	-	Available
ไม่มี	-	0.4	0.2	16.1	5.9	0.3	1.7	2.4	0.6	-	-	0.3	0.6	-	-	-	Not available
30-34 ชั่วโมง	-	-	-	3.7	0.6	0.4	1.5	1.4	-	-	-	1.4	-	-	-	-	30-34 hours
มี	-	-	-	-	-	-	-	-	-	-	-	-	-	-	-	-	Available
ไม่มี	-	-	-	3.7	0.6	0.4	1.5	1.1	-	-	-	0.3	-	-	-	-	Not available
35-39 ชั่วโมง	-	0.2	1.0	45.0	11.9	3.3	3.7	1.8	-	-	-	1.8	-	-	-	-	35-39 hours
มี	-	-	-	0.2	-	-	-	-	-	-	-	-	-	-	-	-	Available
ไม่มี	-	0.2	1.0	44.9	11.9	3.3	3.7	1.8	-	-	-	1.8	-	-	-	-	Not available
40-49 ชั่วโมง	-	2.3	6.6	22.8	8.1	6.0	2.1	6.5	1.9	-	-	6.5	1.9	-	-	-	40-49 hours
มี	-	-	-	0.2	-	-	-	-	-	-	-	-	-	-	-	-	Available
ไม่มี	-	2.3	6.6	22.6	8.1	6.0	2.1	6.5	1.9	-	-	6.5	1.9	-	-	-	Not available
50 ชั่วโมงขึ้นไป	-	0.6	5.4	12.9	1.6	1.2	1.8	4.9	0.5	-	-	4.9	0.5	-	-	-	50 hours and over
มี	-	-	-	-	-	-	-	-	-	-	-	-	-	-	-	-	Available
ไม่มี	-	0.6	5.4	12.9	1.6	1.2	1.8	4.9	0.5	-	-	4.9	0.5	-	-	-	Not available

ตารางที่ 10 จำนวนผู้จ้างงาน จำแนกตามอุตสาหกรรม จำนวนชั่วโมงทำงานต่อสัปดาห์ การมีเวลาเหลือและต้องการทำงานเพิ่มขึ้น เขต และเขตการปกครอง ภาคเหนือ (ต่อ)  
TABLE 10 EMPLOYED PERSONS BY INDUSTRY, HOURS WORKED PER WEEK, AVAILABILITY FOR ADDITIONAL WORK, SEX AND AREA, NORTHERN REGION (Contd.)

ไตรมาสที่ 2/2558 : Quarter 2/2015

นอกระบบเทศบาล NON-MUNICIPAL AREA

อุตสาหกรรม (ต่อ) Industry (Contd.)

หน่วยเป็นพัน : In Thousands

จำนวนชั่วโมงทำงาน เพศ และ การมีเวลาเหลือ และต้องการทำงานเพิ่มขึ้น	กิจกรรม อสังหาริมทรัพย์ Real estate activities	กิจกรรมทางวิชาชีพ วิทย์และเทคโนโลยี Professional/scientific technical activities	การบริหารสนับสนุน และป้องกันประเทศ Administrative and support service activities	การบริหารราชการ ป้องกันประเทศ Public admin- istration defence	การศึกษา Education	กิจกรรมด้านสุขภาพ งานสังคมสงเคราะห์ Health and social work	ศิลปะ ความบันเทิง และนันทนาการ Art, entertainment	บริการอื่นๆ Other service	งานในครัวเรือน Activities of household	กิจกรรมนอก องค์กร Extra- territorial	ไม่ทราบ Unknown	HOURS WORKED, SEX AND AVAILABILITY FOR ADDITIONAL WORK
ยอดรวม (หญิง)	1.8	5.5	8.3	54.8	65.8	42.0	7.4	25.9	18.0	-	-	18.0
มี	-	-	-	-	0.2	1.1	-	0.7	0.7	-	-	Available
ไม่มี	1.8	5.5	8.3	54.8	65.6	40.9	7.4	25.2	17.2	-	-	Not available
มีงานประจำแต่ไม่ได้ทำงาน	-	-	-	0.5	4.6	1.5	-	0.3	-	-	-	With job not work
มี	-	-	-	-	-	-	-	-	-	-	-	Available
ไม่มี	-	-	-	0.5	4.6	1.5	-	0.3	-	-	-	Not available
19 ชั่วโมง	-	-	-	-	0.1	-	-	0.2	0.1	-	-	1-9 hours
มี	-	-	-	-	-	-	-	-	-	-	-	Available
ไม่มี	-	-	-	-	0.1	-	-	0.2	0.1	-	-	Not available
10-19 ชั่วโมง	-	-	-	0.7	3.7	0.4	0.1	0.2	1.9	-	-	10-19 hours
มี	-	-	-	-	-	0.4	-	-	0.7	-	-	Available
ไม่มี	-	-	-	0.7	3.7	-	0.1	0.2	1.2	-	-	Not available
20-29 ชั่วโมง	-	0.5	0.2	11.3	15.3	4.9	0.2	0.6	1.5	-	-	20-29 hours
มี	-	-	-	-	-	-	-	-	-	-	-	Available
ไม่มี	-	0.5	0.2	11.3	15.3	4.9	0.2	0.6	1.5	-	-	Not available
30-34 ชั่วโมง	-	-	1.4	2.2	0.8	-	0.5	1.4	0.5	-	-	30-34 hours
มี	-	-	-	-	-	-	-	-	-	-	-	Available
ไม่มี	-	-	1.4	2.2	0.8	-	0.5	1.4	0.5	-	-	Not available
35-39 ชั่วโมง	-	0.9	-	30.1	23.0	9.0	1.3	2.2	1.6	-	-	35-39 hours
มี	-	-	-	-	0.2	0.7	-	0.5	-	-	-	Available
ไม่มี	-	0.9	-	30.1	22.8	8.3	1.3	1.7	1.6	-	-	Not available
40-49 ชั่วโมง	1.2	3.4	5.9	9.2	17.2	14.9	3.4	9.4	7.6	-	-	40-49 hours
มี	-	-	-	-	-	-	-	-	-	-	-	Available
ไม่มี	1.2	3.4	5.9	9.2	17.2	14.9	3.4	9.4	7.6	-	-	Not available
50 ชั่วโมงขึ้นไป	0.6	0.7	0.7	0.8	1.1	11.3	1.9	11.7	4.8	-	-	50 hours and over
มี	-	-	-	-	-	-	-	0.2	-	-	-	Available
ไม่มี	0.6	0.7	0.7	0.8	1.1	11.3	1.9	11.5	4.8	-	-	Not available

ตารางที่ 11 จำนวนผู้จ้างทำ จำแนกตามสถานภาพการทำงาน จำนวนชั่วโมงทำงานต่อสัปดาห์ การมีเวลาเหลือพอและต้องการทำงานเพิ่มขึ้น ภาคเหนือ

TABLE 11 EMPLOYED PERSONS BY WORK STATUS, HOURS WORKED PER WEEK, AVAILABILITY FOR ADDITIONAL WORK , NORTHERN REGION

ไตรมาสที่ 2/2558 : Quarter 2/2015

หน่วยเป็นพัน : In Thousands

จำนวนชั่วโมงทำงาน และ การมีเวลาเหลือพอ และต้องการทำงานเพิ่มขึ้น	สถานภาพการทำงาน Work Status							HOURS WORKED, AND AVAILABILITY FOR ADDITIONAL WORK
	รวม Total	นายจ้าง Employer	ลูกจ้างรัฐบาล Government Employee	ลูกจ้างเอกชน Private Employee	ทำงานส่วนตัว Own Account Worker	ช่วยธุรกิจ ครอบครัว Unpaid Family Worker	การรวมกลุ่ม Members of Producers' Cooperatives	
ยอดรวม	6,331.4	135.3	607.8	1,827.5	2,356.0	1,404.1	0.8	TOTAL
มี	81.2	0.2	1.8	38.3	27.0	13.9	-	Available
ไม่มี	6,250.3	135.1	606.0	1,789.2	2,329.0	1,390.2	0.8	Not available
มีงานประจำแต่ไม่ได้ทำงาน	114.8	1.0	13.8	8.1	92.0	-	-	With job not work
มี	9.6	0.1	-	1.1	8.5	-	-	Available
ไม่มี	105.2	0.9	13.8	7.0	83.6	-	-	Not available
1-9 ชั่วโมง	30.3	0.4	3.7	3.8	15.7	6.7	-	1-9 hours
มี	3.0	-	-	0.5	2.5	-	-	Available
ไม่มี	27.3	0.4	3.7	3.3	13.2	6.7	-	Not available
10-19 ชั่วโมง	176.1	1.3	14.8	41.2	68.0	50.8	-	10-19 hours
มี	14.0	-	-	8.4	3.2	2.4	-	Available
ไม่มี	162.1	1.3	14.8	32.8	64.8	48.5	-	Not available
20-29 ชั่วโมง	540.8	3.6	98.0	75.3	205.6	158.3	-	20-29 hours
มี	18.9	0.1	-	9.3	6.3	3.2	-	Available
ไม่มี	521.9	3.5	98.0	66.1	199.3	155.1	-	Not available
30-34 ชั่วโมง	378.0	4.6	17.9	81.4	148.9	125.3	-	30-34 hours
มี	12.0	-	-	6.6	1.7	3.8	-	Available
ไม่มี	366.0	4.6	17.9	74.8	147.2	121.5	-	Not available
35-39 ชั่วโมง	731.0	5.7	255.8	61.1	240.9	167.5	-	35-39 hours
มี	7.4	-	1.2	2.5	1.6	2.2	-	Available
ไม่มี	723.6	5.7	254.6	58.6	239.3	165.3	-	Not available
40-49 ชั่วโมง	2,699.6	58.1	149.0	1,076.3	849.6	566.0	0.6	40-49 hours
มี	12.8	-	0.4	9.5	1.6	1.2	-	Available
ไม่มี	2,686.9	58.1	148.6	1,066.8	848.0	564.8	0.6	Not available
50 ชั่วโมงขึ้นไป	1,660.9	60.5	55.0	480.4	735.3	329.5	0.2	50 hours and over
มี	3.5	-	0.3	0.5	1.7	1.1	-	Available
ไม่มี	1,657.4	60.5	54.7	479.9	733.7	328.4	0.2	Not available

ตารางที่ 11 จำนวนผู้จ้างทำ งาน จำนวนชั่วโมงทำงานต่อสัปดาห์ การมีเวลาเหลือและต้องการทำงานเพิ่มขึ้น แลเทศ ภาคเหนือ  
TABLE 11 EMPLOYED PERSONS BY WORK STATUS, HOURS WORKED PER WEEK, AVAILABILITY FOR ADDITIONAL WORK AND SEX, NORTHERN REGION

จำนวนชั่วโมงทำงาน เพศ และ การมีเวลาเหลือ และต้องการทำงานเพิ่มขึ้น	สถานภาพการทำงาน Work Status							รวม	ชาย Employer	ลูกจ้างรัฐบาล Government Employee	ลูกจ้างเอกชน Private Employee	ทำงานส่วนตัว Own Account Worker	ช่วยธุรกิจ ครอบครัว Unpaid Family Worker	การรวมกลุ่ม Members of Producers' Cooperatives	HOURS WORKED, SEX AND AVAILABILITY FOR ADDITIONAL WORK
	Total	นายจ้าง Employer	ลูกจ้างรัฐบาล Government Employee	ลูกจ้างเอกชน Private Employee	ทำงานส่วนตัว Own Account Worker	ช่วยธุรกิจ ครอบครัว Unpaid Family Worker	การรวมกลุ่ม Members of Producers' Cooperatives								
ชาย	3,448.0	98.2	313.0	1,057.0	1,505.2	474.0	0.6								MALE
มี	48.1	0.2	0.8	25.2	17.5	4.3	-								Available
ไม่มี	3,399.9	98.0	312.1	1,031.8	1,487.7	469.7	0.6								Not available
มีงานประจำแต่ไม่ได้ทำงาน	71.7	0.8	3.4	3.2	64.4	-	-								With job not work
มี	5.4	0.1	-	0.5	4.9	-	-								Available
ไม่มี	66.3	0.7	3.4	2.8	59.5	-	-								Not available
1-9 ชั่วโมง	12.6	-	0.6	1.0	9.8	1.3	-								1-9 hours
มี	1.7	-	-	-	1.7	-	-								Available
ไม่มี	10.9	-	0.6	1.0	8.1	1.3	-								Not available
10-19 ชั่วโมง	86.5	1.3	7.0	22.2	40.0	16.0	-								10-19 hours
มี	6.7	-	-	4.7	1.7	0.3	-								Available
ไม่มี	79.8	1.3	7.0	17.5	38.3	15.7	-								Not available
20-29 ชั่วโมง	277.3	1.1	48.7	44.1	140.1	43.3	-								20-29 hours
มี	11.8	0.1	-	6.0	5.7	-	-								Available
ไม่มี	265.4	1.0	48.7	38.1	134.4	43.3	-								Not available
30-34 ชั่วโมง	189.4	4.3	8.8	41.7	97.3	37.4	-								30-34 hours
มี	5.7	-	-	4.0	1.1	0.6	-								Available
ไม่มี	183.7	4.3	8.8	37.7	96.2	36.8	-								Not available
35-39 ชั่วโมง	374.4	3.8	128.5	28.5	159.6	54.0	-								35-39 hours
มี	4.1	-	0.2	1.3	0.5	2.2	-								Available
ไม่มี	370.3	3.8	128.4	27.2	159.2	51.9	-								Not available
40-49 ชั่วโมง	1,507.4	41.9	82.0	620.4	563.4	199.4	0.5								40-49 hours
มี	9.9	-	0.4	8.3	1.1	0.2	-								Available
ไม่มี	1,497.5	41.9	81.6	612.1	562.2	199.2	0.5								Not available
50 ชั่วโมงขึ้นไป	928.7	45.1	34.0	296.0	430.7	122.8	0.2								50 hours and over
มี	2.7	-	0.3	0.5	0.9	1.1	-								Available
ไม่มี	926.0	45.1	33.7	295.5	429.8	121.7	0.2								Not available
หญิง	2,883.4	37.2	294.8	770.4	850.8	930.1	0.1								FEMALE
มี	33.1	-	1.0	13.1	9.4	9.6	-								Available
ไม่มี	2,850.4	37.2	293.8	757.3	841.4	920.6	0.1								Not available
มีงานประจำแต่ไม่ได้ทำงาน	43.1	0.3	10.4	4.8	27.7	-	-								With job not work
มี	4.3	-	-	0.7	3.6	-	-								Available
ไม่มี	38.9	0.3	10.4	4.2	24.0	-	-								Not available
1-9 ชั่วโมง	17.7	0.4	3.1	2.8	5.9	5.4	-								1-9 hours
มี	1.4	-	-	0.5	0.9	-	-								Available
ไม่มี	16.4	0.4	3.1	2.3	5.1	5.4	-								Not available
10-19 ชั่วโมง	89.5	-	-	3.8	27.9	34.9	-								10-19 hours
มี	7.3	-	-	3.8	1.4	2.1	-								Available
ไม่มี	82.3	-	7.7	15.3	26.5	32.8	-								Not available
20-29 ชั่วโมง	263.5	2.5	49.2	31.3	65.5	115.0	-								20-29 hours
มี	7.0	-	-	3.3	0.6	3.2	-								Available
ไม่มี	256.5	2.5	49.2	28.0	65.0	111.8	-								Not available
30-34 ชั่วโมง	188.6	0.3	9.1	39.6	51.6	87.9	-								30-34 hours
มี	6.2	-	-	2.5	0.6	3.1	-								Available
ไม่มี	182.3	0.3	9.1	37.1	51.1	84.8	-								Not available
35-39 ชั่วโมง	356.6	2.0	127.2	32.6	81.2	113.5	-								35-39 hours
มี	3.3	-	1.0	1.2	1.1	0.1	-								Available
ไม่มี	353.3	2.0	126.3	31.4	80.2	113.5	-								Not available
40-49 ชั่วโมง	1,192.2	16.3	67.0	455.9	286.3	366.7	0.1								40-49 hours
มี	2.8	-	-	1.2	0.5	1.1	-								Available
ไม่มี	1,189.4	16.3	67.0	454.7	285.8	365.6	0.1								Not available
50 ชั่วโมงขึ้นไป	732.2	15.4	21.0	184.4	304.6	206.7	-								50 hours and over
มี	0.8	-	-	-	0.8	-	-								Available
ไม่มี	731.4	15.4	21.0	184.4	303.8	206.7	-								Not available

ตารางที่ 11 จำนวนผู้มีงานทำ จำแนกตามสถานภาพการทำงาน จำนวนชั่วโมงทำงานต่อสัปดาห์ การมีเวลาเหลือพอและต้องการทำงานเพิ่มขึ้น เขต และเขตการปกครอง ภาคเหนือ (ต่อ)

TABLE 11 EMPLOYED PERSONS BY WORK STATUS, HOURS WORKED PER WEEK, AVAILABILITY FOR ADDITIONAL WORK, SEX AND AREA, NORTHERN REGION (Contd.)

ไตรมาสที่ 2/2558 : Quarter 2/2015 หน่วยเป็นพัน : In Thousands

จำนวนชั่วโมงทำงาน เพศ และ การมีเวลาเหลือพอ และต้องการทำงานเพิ่มขึ้น	สถานภาพการทำงาน Work Status										รวม	ช่วยธุรกิจ ครอบครัว Unpaid Family Worker	การรวมกลุ่ม Producers' Cooperatives	HOURS WORKED, SEX AND AVAILABILITY FOR ADDITIONAL WORK	
	นายจ้าง		ลูกจ้างรัฐบาล		ลูกจ้างเอกชน		ทำงานส่วนตัว		Private Employee	Own Account Worker					Members of Producers' Cooperatives
	Employer	Government Employee	Government Employee	Private Employee	Own Account Worker	Own Account Worker									
ยอดรวม (ชาย)	1,151.3	43.3	146.3	389.2	443.5	128.8	0.2	TOTAL (MALE)							
มี	8.2	0.2	0.5	3.9	3.1	0.5	-	Available							
ไม่มี	1,143.1	43.1	145.9	385.3	440.4	128.4	0.2	Not available							
มีงานประจำแต่ไม่ได้ทำงาน	13.4	0.4	1.8	0.9	10.4	-	-	With job not work							
มี	0.7	0.1	-	0.1	0.5	-	-	Available							
ไม่มี	12.8	0.3	1.8	0.8	9.9	-	-	Not available							
1-9 ชั่วโมง	2.2	-	0.4	0.4	1.0	0.4	-	1-9 hours							
มี	0.5	-	-	-	0.5	-	-	Available							
ไม่มี	1.7	-	0.4	0.4	0.5	0.4	-	Not available							
10-19 ชั่วโมง	25.2	1.3	3.1	6.2	9.6	5.0	-	10-19 hours							
มี	1.5	-	-	1.4	0.1	-	-	Available							
ไม่มี	23.7	1.3	3.1	4.8	9.5	5.0	-	Not available							
20-29 ชั่วโมง	71.7	0.6	22.2	11.7	29.7	7.6	-	20-29 hours							
มี	2.7	0.1	-	1.3	1.2	-	-	Available							
ไม่มี	69.1	0.5	22.2	10.4	28.5	7.6	-	Not available							
30-34 ชั่วโมง	55.7	1.3	4.4	12.4	30.8	6.7	-	30-34 hours							
มี	1.4	-	-	0.9	0.5	-	-	Available							
ไม่มี	54.3	1.3	4.4	11.6	30.3	6.7	-	Not available							
35-39 ชั่วโมง	127.6	2.0	60.9	11.4	42.0	11.3	-	35-39 hours							
มี	0.2	-	-	-	0.1	0.1	-	Available							
ไม่มี	127.4	2.0	60.9	11.4	41.9	11.2	-	Not available							
40-49 ชั่วโมง	513.8	19.1	37.4	239.5	162.3	55.5	-	40-49 hours							
มี	0.8	-	0.2	0.2	0.2	0.2	-	Available							
ไม่มี	513.0	19.1	37.2	239.3	162.1	55.4	-	Not available							
50 ชั่วโมงขึ้นไป	341.7	18.5	16.3	106.7	157.8	42.3	0.2	50 hours and over							
มี	0.5	-	0.3	-	0.1	0.2	-	Available							
ไม่มี	341.2	18.5	16.0	106.7	157.7	42.1	0.2	Not available							



ตารางที่ 11 จำนวนผู้มีงานทำ จำแนกตามสถานภาพการทำงาน จำนวนชั่วโมงทำงานต่อสัปดาห์ การมีเวลาเหลือพอและต้องการทำงานเพิ่มขึ้น เขต และเขตการปกครอง ภาคเหนือ (ต่อ)

TABLE 11 EMPLOYED PERSONS BY WORK STATUS, HOURS WORKED PER WEEK, AVAILABILITY FOR ADDITIONAL WORK, SEX AND AREA, NORTHERN REGION (Contd.)

ไตรมาสที่ 2/2558 : Quarter 2/2015

ในเขตเทศบาล MUNICIPAL AREA

หน่วยเป็นพัน : In Thousands

จำนวนชั่วโมงทำงาน เพศ และ การมีเวลาเหลือพอ และต้องการทำงานเพิ่มขึ้น	สถานภาพการทำงาน Work Status							รวม	ช่วยธุรกิจ ครอบครัว Unpaid Family Worker	การรวมกลุ่ม Producers' Cooperatives	HOURS WORKED, SEX AND AVAILABILITY FOR ADDITIONAL WORK
	นายจ้าง Employer	ลูกจ้างรัฐบาล Government Employee	ลูกจ้างเอกชน Private Employee	Own Account Worker	ทำงานส่วนตัว	Members of Producers' Cooperatives	TOTAL (FEMALE)				
ยอดรวม (หญิง)	1,023.9	134.6	322.5	306.9	239.4	-	-	-	-	-	Available
มี	7.5	0.1	3.7	2.2	1.4	-	-	-	-	-	Not available
ไม่มี	1,016.4	134.5	318.8	304.7	238.0	-	-	-	-	-	With job not work
มีงานประจำแต่ไม่ได้ทำงาน	10.7	4.5	0.3	5.5	-	-	-	-	-	-	Available
มี	0.4	-	0.1	0.3	-	-	-	-	-	-	Not available
ไม่มี	10.3	4.5	0.2	5.3	-	-	-	-	-	-	1-9 hours
1-9 ชั่วโมง	6.8	3.0	1.3	1.9	0.5	-	-	-	-	-	Available
มี	-	-	-	-	-	-	-	-	-	-	Not available
ไม่มี	6.8	3.0	1.3	1.9	0.5	-	-	-	-	-	10-19 hours
10-19 ชั่วโมง	22.6	3.1	4.6	8.4	6.4	-	-	-	-	-	Available
มี	2.1	-	1.0	1.1	-	-	-	-	-	-	Not available
ไม่มี	20.5	3.1	3.6	7.4	6.4	-	-	-	-	-	20-29 hours
20-29 ชั่วโมง	62.6	17.8	7.4	15.9	20.5	-	-	-	-	-	Available
มี	2.5	-	1.3	0.2	1.0	-	-	-	-	-	Not available
ไม่มี	60.1	17.8	6.1	15.7	19.5	-	-	-	-	-	30-34 hours
30-34 ชั่วโมง	54.4	6.2	13.3	14.8	19.8	-	-	-	-	-	Available
มี	0.8	-	0.3	0.1	0.4	-	-	-	-	-	Not available
ไม่มี	53.6	6.2	13.0	14.7	19.4	-	-	-	-	-	35-39 hours
35-39 ชั่วโมง	126.6	61.1	12.6	25.6	25.6	-	-	-	-	-	Available
มี	0.4	0.1	0.2	-	0.1	-	-	-	-	-	Not available
ไม่มี	126.2	61.0	12.4	25.6	25.5	-	-	-	-	-	40-49 hours
40-49 ชั่วโมง	422.1	27.6	190.8	106.6	88.9	-	-	-	-	-	Available
มี	1.3	-	0.8	0.5	-	-	-	-	-	-	Not available
ไม่มี	420.8	27.6	190.0	106.0	88.9	-	-	-	-	-	50 hours and over
50 ชั่วโมงขึ้นไป	318.2	11.1	92.2	128.2	77.7	-	-	-	-	-	Available
มี	0.1	-	-	0.1	-	-	-	-	-	-	Not available
ไม่มี	318.1	11.1	92.2	128.1	77.7	-	-	-	-	-	Not available

ตารางที่ 11 จำนวนผู้มีงานทำ จำแนกตามสถานภาพการทำงาน จำนวนชั่วโมงทำงานต่อสัปดาห์ การมีเวลาเหลือพอและต้องการทำงานเพิ่มขึ้น เขต และเขตการปกครอง ภาคเหนือ (ต่อ)

TABLE 11 EMPLOYED PERSONS BY WORK STATUS, HOURS WORKED PER WEEK, AVAILABILITY FOR ADDITIONAL WORK, SEX AND AREA, NORTHERN REGION (Contd.)

จำนวนชั่วโมงทำงาน เพศ และ การมีเวลาเหลือพอ และต้องการทำงานเพิ่มขึ้น	สถานภาพการทำงาน Work Status										รวม	การรวมกลุ่ม Members of Producers' Cooperatives	HOURS WORKED, SEX AND AVAILABILITY FOR ADDITIONAL WORK
	นอกเขตเทศบาล NON-MUNICIPAL AREA					เทศบาล MUNICIPAL AREA							
	นายจ้าง Employer	ลูกจ้างรัฐบาล Government Employee	ลูกจ้างเอกชน Private Employee	Own Account Worker	ช่วยธุรกิจ ครอบครัว Unpaid Family Worker	เกษตรกร Members of Producers' Cooperatives	TOTAL (MALE)						
ยอดรวม (ชาย)	2,296.7	166.7	667.8	1,061.7	345.2	0.5	Available						
มี	39.9	0.4	21.3	14.4	3.9	-	Available						
ไม่มี	2,256.8	166.3	646.6	1,047.3	341.3	0.5	Not available						
มีงานประจำแต่ไม่ได้ทำงาน	58.3	1.6	2.4	54.0	-	-	With job not work						
มี	4.7	-	0.3	4.4	-	-	Available						
ไม่มี	53.6	1.6	2.0	49.6	-	-	Not available						
1-9 ชั่วโมง	10.4	0.2	0.6	8.8	0.9	-	1-9 hours						
มี	1.2	-	-	1.2	-	-	Available						
ไม่มี	9.2	0.2	0.6	7.6	0.9	-	Not available						
10-19 ชั่วโมง	61.3	3.9	16.0	30.4	11.0	-	10-19 hours						
มี	5.2	-	3.3	1.6	0.3	-	Available						
ไม่มี	56.1	3.9	12.7	28.8	10.6	-	Not available						
20-29 ชั่วโมง	205.6	26.6	32.4	110.4	35.7	-	20-29 hours						
มี	9.2	-	4.7	4.5	-	-	Available						
ไม่มี	196.4	26.6	27.7	105.9	35.7	-	Not available						
30-34 ชั่วโมง	133.8	4.4	29.3	66.4	30.6	-	30-34 hours						
มี	4.4	-	3.1	0.6	0.6	-	Available						
ไม่มี	129.4	4.4	26.2	65.8	30.0	-	Not available						
35-39 ชั่วโมง	246.8	67.7	17.1	117.7	42.7	-	35-39 hours						
มี	4.0	0.2	1.3	0.4	2.1	-	Available						
ไม่มี	242.9	67.5	15.8	117.2	40.7	-	Not available						
40-49 ชั่วโมง	993.6	44.7	380.9	401.1	143.8	0.5	40-49 hours						
มี	9.2	0.2	8.0	0.9	-	-	Available						
ไม่มี	984.5	44.5	372.9	400.2	143.8	0.5	Not available						
50 ชั่วโมงขึ้นไป	587.0	17.7	189.3	273.0	80.5	-	50 hours and over						
มี	2.2	-	0.5	0.8	0.9	-	Available						
ไม่มี	584.8	17.7	188.8	272.1	79.6	-	Not available						

ไตรมาสที่ 2/2558 : Quarter 2/2015

หน่วยเป็นพัน : In Thousands

ตารางที่ 11 จำนวนผู้มีงานทำ จำแนกตามสถานภาพการทำงาน จำนวนชั่วโมงทำงานต่อสัปดาห์ การมีเวลาเหลือพอและต้องการทำงานเพิ่มขึ้น เขต และเขตการปกครอง ภาคเหนือ (ต่อ)  
TABLE 11 EMPLOYED PERSONS BY WORK STATUS, HOURS WORKED PER WEEK, AVAILABILITY FOR ADDITIONAL WORK, SEX AND AREA, NORTHERN REGION (Contd.)

จำนวนชั่วโมงทำงาน เพศ และ การมีเวลาเหลือพอ และต้องการทำงานเพิ่มขึ้น	สถานภาพการทำงาน Work Status										รวม	Hours worked, SEX AND AVAILABILITY FOR ADDITIONAL WORK
	นอกเทศบาล NON-MUNICIPAL AREA					เทศบาล MUNICIPAL AREA						
	นายจ้าง Employer	ลูกจ้างรัฐบาล Government Employee	ลูกจ้างเอกชน Private Employee	Own Account Worker	ครอบครัว Unpaid Family Worker	การรวมกลุ่ม Members of Producers' Cooperatives	ชาย Male	หญิง Female	รวม Total	รวม Total		
ยอดรวม (หญิง)	1,859.6	160.2	447.9	543.8	690.7	0.1	0.1	0.1	0.1	0.1	0.1	TOTAL (FEMALE)
มี	25.6	0.9	9.4	7.2	8.1	-	-	-	-	-	-	Available
ไม่มี	1,834.0	159.3	438.5	536.6	682.6	0.1	0.1	0.1	0.1	0.1	0.1	Not available
มีงานประจำแต่ไม่ได้ทำงาน	32.5	5.9	4.5	22.1	-	-	-	-	-	-	-	With job not work
มี	3.9	-	0.6	3.4	-	-	-	-	-	-	-	Available
ไม่มี	28.6	5.9	4.0	18.8	-	-	-	-	-	-	-	Not available
1-9 ชั่วโมง	11.0	0.1	1.6	4.0	4.9	-	-	-	-	-	-	1-9 hours
มี	1.4	-	0.5	0.9	-	-	-	-	-	-	-	Available
ไม่มี	9.6	0.1	1.1	3.1	4.9	-	-	-	-	-	-	Not available
10-19 ชั่วโมง	67.0	4.6	14.4	19.5	28.5	-	-	-	-	-	-	10-19 hours
มี	5.2	-	2.7	0.4	2.1	-	-	-	-	-	-	Available
ไม่มี	61.8	4.6	11.7	19.1	26.4	-	-	-	-	-	-	Not available
20-29 ชั่วโมง	200.9	31.4	23.8	49.7	94.6	-	-	-	-	-	-	20-29 hours
มี	4.6	-	1.9	0.4	2.3	-	-	-	-	-	-	Available
ไม่มี	196.4	31.4	21.9	49.3	92.3	-	-	-	-	-	-	Not available
30-34 ชั่วโมง	134.1	2.9	26.3	36.9	68.1	-	-	-	-	-	-	30-34 hours
มี	5.4	-	2.3	0.5	2.7	-	-	-	-	-	-	Available
ไม่มี	128.7	2.9	24.0	36.4	65.4	-	-	-	-	-	-	Not available
35-39 ชั่วโมง	230.0	66.1	20.0	55.6	88.0	-	-	-	-	-	-	35-39 hours
มี	3.0	0.9	1.0	1.1	-	-	-	-	-	-	-	Available
ไม่มี	227.0	65.2	19.0	54.6	88.0	-	-	-	-	-	-	Not available
40-49 ชั่วโมง	770.1	39.3	265.1	179.7	277.7	0.1	0.1	0.1	0.1	0.1	0.1	40-49 hours
มี	1.5	-	0.4	-	1.1	-	-	-	-	-	-	Available
ไม่มี	768.6	39.3	264.7	179.7	276.7	0.1	0.1	0.1	0.1	0.1	0.1	Not available
50 ชั่วโมงขึ้นไป	414.0	9.9	92.2	176.4	129.0	-	-	-	-	-	-	50 hours and over
มี	0.6	-	-	0.6	-	-	-	-	-	-	-	Available
ไม่มี	413.3	9.9	92.2	175.8	129.0	-	-	-	-	-	-	Not available

ไตรมาสที่ 2/2558 : Quarter 2/2015

หน่วยเป็นพัน : In Thousands

ตารางที่ 12 จำนวนผู้มีงานทำ จำแนกตามกลุ่มอายุ จำนวนชั่วโมงทำงานต่อสัปดาห์ การมีเวลาเหลือพอและต้องการทำงานเพิ่มขึ้น ภาคเหนือ

TABLE 12 EMPLOYED PERSONS BY AGE GROUP, HOURS WORKED PER WEEK, AVAILABILITY FOR ADDITIONAL WORK, NORTHERN REGION

ไตรมาสที่ 2/2558 : Quarter 2/2015

หน่วยเป็นพัน : In Thousands

จำนวนชั่วโมงทำงาน และ การมีเวลาเหลือพอ และต้องการทำงานเพิ่มขึ้น	รวม	กลุ่มอายุ Age Group										HOURS WORKED, AND AVAILABILITY FOR ADDITIONAL WORK
		15-19	20-24	25-29	30-34	35-39	40-49	50-59	>= 60	TOTAL		
ยอดรวม	6,331.4	167.7	480.2	533.3	549.9	658.0	1,544.4	1,566.4	831.6			
มี	81.2	2.5	9.2	2.4	6.5	7.5	23.3	22.8	7.0			Available
ไม่มี	6,250.3	165.2	471.0	530.9	543.4	650.4	1,521.1	1,543.6	824.6			Not available
มีงานประจำแต่ไม่ได้ทำงาน	114.8	0.4	3.7	2.8	5.2	8.3	27.8	37.8	28.8			With job not work
มี	9.6	0.1	-	-	-	0.8	2.1	3.5	3.1			Available
ไม่มี	105.2	0.3	3.7	2.8	5.2	7.5	25.7	34.3	25.8			Not available
1-9 ชั่วโมง	30.3	1.3	2.0	0.6	0.9	1.6	6.0	9.4	8.5			1-9 hours
มี	3.0	-	-	-	-	-	1.2	0.8	1.0			Available
ไม่มี	27.3	1.3	2.0	0.6	0.9	1.6	4.9	8.6	7.5			Not available
10-19 ชั่วโมง	176.1	8.3	8.1	13.3	11.1	16.4	33.9	50.3	34.7			10-19 hours
มี	14.0	-	2.2	0.2	1.7	1.1	3.7	4.0	1.0			Available
ไม่มี	162.1	8.3	5.9	13.0	9.4	15.3	30.2	46.3	33.7			Not available
20-29 ชั่วโมง	540.8	17.8	36.7	40.1	44.6	39.7	118.5	149.4	94.0			20-29 hours
มี	18.9	1.2	0.1	0.2	0.9	0.5	5.8	9.5	0.8			Available
ไม่มี	521.9	16.6	36.6	39.9	43.7	39.2	112.8	139.9	93.3			Not available
30-34 ชั่วโมง	378.0	11.6	27.1	20.0	24.1	32.9	91.2	113.6	57.5			30-34 hours
มี	12.0	1.0	1.5	0.1	1.8	0.4	5.0	1.7	0.6			Available
ไม่มี	366.0	10.7	25.6	19.9	22.4	32.6	86.2	111.9	56.9			Not available
35-39 ชั่วโมง	731.0	19.1	50.6	55.4	64.5	90.3	178.8	188.6	83.7			35-39 hours
มี	7.4	-	0.6	0.9	1.6	1.5	1.6	0.9	0.4			Available
ไม่มี	723.6	19.1	50.1	54.6	62.9	88.8	177.2	187.7	83.3			Not available
40-49 ชั่วโมง	2,699.6	81.8	232.2	268.3	256.0	292.5	652.3	608.8	307.6			40-49 hours
มี	12.8	-	3.6	1.1	0.1	3.3	3.2	1.3	0.2			Available
ไม่มี	2,686.9	81.8	228.6	267.2	255.9	289.2	649.1	607.5	307.4			Not available
50 ชั่วโมงขึ้นไป	1,660.9	27.3	119.9	133.0	143.4	176.3	435.8	408.5	216.8			50 hours and over
มี	3.5	0.2	1.3	-	0.4	-	0.6	1.0	-			Available
ไม่มี	1,657.4	27.0	118.6	133.0	143.1	176.3	435.1	407.5	216.8			Not available

ตารางที่ 12 จำนวนผู้มีงานทำ จำแนกตามกลุ่มอายุ จำนวนชั่วโมงทำงานต่อสัปดาห์ การมีเวลาเหลือเพื่อต้องการทำงานเพิ่มขึ้น และเพศ ภาคเหนือ  
TABLE 12. EMPLOYED PERSONS BY AGE GROUP, HOURS WORKED PER WEEK, AVAILABILITY FOR ADDITIONAL WORK AND SEX, NORTHERN REGION

จำนวนชั่วโมงทำงาน เพศ และ การมีเวลาเหลือเพื่อ ต้องการทำงานเพิ่มขึ้น	รวม	กลุ่มอายุ						HOURS WORKED, SEX AND AVAILABILITY FOR ADDITIONAL WORK		
		15-19	20-24	25-29	30-34	35-39	40-49		50-59	>= 60
ชาย	3,448.0	112.9	270.3	298.9	303.7	343.5	785.4	839.2	494.2	MALE
มี	48.1	1.8	6.6	0.3	3.7	5.6	14.5	11.2	4.4	Available
ไม่มี	3,399.9	111.2	263.7	298.6	300.1	337.9	770.9	828.0	489.8	Not available
มีงานประจำแต่ไม่ได้ทำงาน	71.7	0.1	2.0	0.4	2.4	4.8	14.4	24.8	22.8	With job not work
มี	5.4	0.1	-	-	-	0.6	1.3	1.6	1.8	Available
ไม่มี	66.3	-	2.0	0.4	2.4	4.2	13.1	23.2	21.0	Not available
1-9 ชั่วโมง	12.6	0.1	1.6	0.3	-	0.5	3.2	2.7	4.2	1-9 hours
มี	1.7	-	-	-	-	-	0.6	0.5	0.5	Available
ไม่มี	10.9	0.1	1.6	0.3	-	0.5	2.6	2.2	3.7	Not available
10-19 ชั่วโมง	86.5	6.3	5.3	5.9	4.9	9.2	12.0	26.0	17.1	10-19 hours
มี	6.7	-	1.2	0.3	1.1	2.0	1.1	2.0	1.0	Available
ไม่มี	79.8	6.3	4.1	5.9	4.5	8.0	10.9	24.0	16.1	Not available
20-29 ชั่วโมง	277.3	12.1	23.5	22.6	22.0	19.8	52.8	72.4	52.2	20-29 hours
มี	11.8	0.6	-	0.0	0.9	0.3	4.2	5.2	0.8	Available
ไม่มี	265.4	11.6	23.5	22.6	21.0	19.5	48.6	67.3	51.5	Not available
30-34 ชั่วโมง	189.4	10.0	12.5	11.0	12.1	15.8	45.4	49.1	33.6	30-34 hours
มี	5.7	0.9	-	-	1.2	0.1	2.8	0.4	0.3	Available
ไม่มี	183.7	9.2	12.5	11.0	10.9	15.7	42.6	48.7	33.2	Not available
35-39 ชั่วโมง	374.4	11.6	26.0	25.2	30.0	41.8	86.9	100.5	52.6	35-39 hours
มี	4.1	-	0.6	0.1	0.9	0.9	1.6	-	-	Available
ไม่มี	370.3	11.6	25.4	25.1	29.0	40.9	85.3	100.5	52.6	Not available
40-49 ชั่วโมง	1,507.4	54.5	130.4	155.9	146.6	152.2	349.4	338.4	179.9	40-49 hours
มี	9.9	-	3.6	0.2	0.1	2.6	2.8	0.6	0.1	Available
ไม่มี	1,497.5	54.5	126.8	155.7	146.5	149.6	346.6	337.8	179.8	Not available
50 ชั่วโมงขึ้นไป	928.7	18.2	69.1	77.5	85.9	99.5	221.3	225.3	131.9	50 hours and over
มี	2.7	0.2	1.3	0.2	0.2	-	-	1.0	-	Available
ไม่มี	926.0	18.0	67.8	77.5	85.7	99.5	221.3	224.3	131.9	Not available
หญิง	2,883.4	54.7	209.9	234.5	246.2	314.5	759.0	727.2	337.4	FEMALE
มี	33.1	0.7	2.6	2.1	2.8	1.9	8.8	11.6	2.6	Available
ไม่มี	2,850.4	54.0	207.4	232.4	243.4	312.6	750.3	715.6	334.9	Not available
มีงานประจำแต่ไม่ได้ทำงาน	43.1	0.3	1.7	2.3	2.8	3.5	13.4	13.0	6.1	With job not work
มี	4.3	-	-	-	-	0.2	0.8	2.0	1.3	Available
ไม่มี	38.9	0.3	1.7	2.3	2.8	3.3	12.6	11.0	4.8	Not available
1-9 ชั่วโมง	17.7	1.3	0.4	0.3	0.9	1.1	2.8	6.7	4.3	1-9 hours
มี	1.4	-	-	-	-	-	0.5	0.3	0.5	Available
ไม่มี	16.4	1.3	0.4	0.3	0.9	1.1	2.3	6.4	3.8	Not available
10-19 ชั่วโมง	89.5	2.1	2.8	7.4	6.2	7.3	21.9	24.4	17.6	10-19 hours
มี	7.3	-	1.0	0.2	1.4	-	2.6	2.0	-	Available
ไม่มี	82.3	2.1	1.8	7.1	4.9	7.3	19.3	22.3	17.6	Not available
20-29 ชั่วโมง	263.5	5.7	13.2	17.5	22.7	19.9	65.8	77.0	41.8	20-29 hours
มี	7.0	0.7	0.1	0.1	-	0.2	1.6	4.4	-	Available
ไม่มี	256.5	5.0	13.1	17.3	22.7	19.7	64.2	72.6	41.8	Not available
30-34 ชั่วโมง	188.6	1.6	14.6	9.0	12.1	17.1	45.8	64.5	24.0	30-34 hours
มี	6.2	0.1	1.5	0.1	0.6	0.3	2.2	1.3	0.3	Available
ไม่มี	182.3	1.5	13.1	8.9	11.5	16.8	43.6	63.2	23.7	Not available
35-39 ชั่วโมง	356.6	7.5	24.7	30.2	34.6	48.5	91.9	88.1	31.0	35-39 hours
มี	3.3	-	-	0.8	0.7	0.6	-	0.9	0.4	Available
ไม่มี	353.3	7.5	24.7	29.4	33.9	47.9	91.9	87.2	30.7	Not available
40-49 ชั่วโมง	1,192.2	27.3	101.8	112.4	109.4	140.3	302.9	270.4	127.8	40-49 hours
มี	2.8	-	-	0.9	-	0.7	0.4	0.7	0.1	Available
ไม่มี	1,189.4	27.3	101.8	111.5	109.4	139.6	302.5	269.7	127.6	Not available
50 ชั่วโมงขึ้นไป	732.2	9.0	50.8	55.4	57.6	76.8	214.5	183.2	84.9	50 hours and over
มี	0.8	-	-	-	0.1	-	0.6	-	-	Available
ไม่มี	731.4	9.0	50.8	55.4	57.4	76.8	213.9	183.2	84.9	Not available

ไตรมาสที่ 2/2556 : Quarter 2/2015

หน่วยเป็นพัน : In Thousands

ตารางที่ 12 จำนวนผู้มีงานทำ จำแนกตามกลุ่มอายุ จำนวนชั่วโมงทำงานต่อสัปดาห์ การมีเวลาเหลือพอและต้องการทำงานเพิ่มขึ้น เขต และเขตการปกครอง ภาคเหนือ (ต่อ)

TABLE 12 EMPLOYED PERSONS BY AGE GROUP, HOURS WORKED PER WEEK, AVAILABILITY FOR ADDITIONAL WORK, SEX AND AREA, NORTHERN REGION (Contd.)

จำนวนชั่วโมงทำงาน เพศ และ การมีเวลาเหลือพอ และต้องการทำงานเพิ่มขึ้น	ในเขตเทศบาล MUNICIPAL AREA							HOURS WORKED, SEX AND AVAILABILITY FOR ADDITIONAL WORK		
	รวม	15-19	20-24	25-29	30-34	35-39	40-49		50-59	>= 60
ยอดรวม(ชาย)	2,175.2	41.7	158.8	197.8	196.5	224.9	536.9	550.0	268.8	TOTAL(MALE)
มี	15.7	0.2	2.5	0.4	0.9	1.9	4.4	4.5	0.9	Available
ไม่มี	2,159.5	41.5	156.3	197.4	195.7	223.0	532.5	545.5	267.8	Not available
มีงานประจำแต่ไม่ได้ทำงาน	24.1	0.1	0.9	1.0	1.2	2.0	5.2	8.4	5.2	With job not work
มี	1.0	0.1	-	-	-	0.1	0.3	0.3	0.2	Available
ไม่มี	23.1	-	0.9	1.0	1.2	1.9	4.9	8.1	5.1	Not available
1-9 ชั่วโมง	9.0	0.3	0.5	0.6	0.4	0.8	1.2	3.0	2.1	1-9 hours
มี	0.5	-	-	-	-	-	-	0.5	-	Available
ไม่มี	8.5	0.3	0.5	0.6	0.4	0.8	1.2	2.5	2.1	Not available
10-19 ชั่วโมง	47.8	2.1	3.8	3.0	3.9	3.3	10.1	13.0	8.7	10-19 hours
มี	3.6	-	2.2	-	-	0.1	1.1	-	0.2	Available
ไม่มี	44.2	2.1	1.6	3.0	3.9	3.2	9.1	13.0	8.4	Not available
20-29 ชั่วโมง	134.3	2.6	9.5	10.1	11.5	12.1	29.4	37.1	21.9	20-29 hours
มี	5.1	-	0.1	0.2	0.3	0.5	1.2	2.9	0.1	Available
ไม่มี	129.2	2.6	9.4	10.0	11.3	11.7	28.2	34.2	21.8	Not available
30-34 ชั่วโมง	110.1	2.1	7.0	5.7	6.9	7.6	25.4	37.8	17.5	30-34 hours
มี	2.2	0.1	-	0.1	0.2	0.2	1.1	0.3	0.3	Available
ไม่มี	107.9	2.0	7.0	5.6	6.8	7.4	24.3	37.5	17.2	Not available
35-39 ชั่วโมง	254.2	4.3	12.4	22.6	22.1	28.8	64.4	71.2	28.5	35-39 hours
มี	0.5	-	-	0.1	0.2	0.1	-	0.1	-	Available
ไม่มี	253.6	4.3	12.4	22.5	21.9	28.7	64.4	71.1	28.5	Not available
40-49 ชั่วโมง	935.8	19.6	80.9	99.7	92.7	105.2	227.6	212.9	97.3	40-49 hours
มี	2.1	-	-	-	0.1	1.0	0.8	0.1	0.2	Available
ไม่มี	933.8	19.6	80.9	99.7	92.6	104.2	226.9	212.8	97.1	Not available
50 ชั่วโมงขึ้นไป	659.9	10.5	43.8	55.0	57.8	65.1	173.5	166.7	87.6	50 hours and over
มี	0.7	-	0.2	-	0.1	-	-	0.4	-	Available
ไม่มี	659.3	10.5	43.7	55.0	57.7	65.1	173.5	166.3	87.6	Not available

ไตรมาสที่ 2/2558 : Quarter 2/2015

ในเขตเทศบาล MUNICIPAL AREA

หน่วยเป็นพัน : In Thousands

ตารางที่ 12 จำนวนผู้มีงานทำ จำแนกตามกลุ่มอายุ จำนวนชั่วโมงทำงานต่อสัปดาห์ การมีเวลาเหลือพอและต้องการทำงานเพิ่มขึ้น เขต และเขตการปกครอง ภาคเหนือ (ต่อ)

TABLE 12 EMPLOYED PERSONS BY AGE GROUP, HOURS WORKED PER WEEK, AVAILABILITY FOR ADDITIONAL WORK, SEX AND AREA, NORTHERN REGION (Contd.)

จำนวนชั่วโมงทำงาน เพศ และ การมีเวลาเหลือพอ และต้องการทำงานเพิ่มขึ้น	ในเขตเทศบาล MUNICIPAL AREA										รวม	HOURS WORKED, SEX AND AVAILABILITY FOR ADDITIONAL WORK
	15-19	20-24	25-29	30-34	35-39	40-49	50-59	>= 60	Age Group			
ยอดรวม(หญิง)	16.9	74.8	89.0	90.8	110.4	266.2	262.2	113.7				TOTAL(FEMALE)
มี	0.1	1.1	0.3	0.3	1.1	1.9	2.3	0.5				Available
ไม่มี	16.8	73.7	88.7	90.5	109.4	264.3	259.9	113.2				Not available
มีงานประจำแต่ไม่ได้ทำงาน	-	0.5	0.7	0.7	1.3	2.2	4.3	1.0				With job not work
มี	-	-	-	-	0.1	0.1	0.1	0.1				Available
ไม่มี	0.3	0.4	0.3	0.4	0.7	2.1	4.2	1.0				Not available
1-9 ชั่วโมง	0.3	0.4	0.3	0.4	0.7	1.0	2.3	1.4				1-9 hours
มี	-	-	-	-	-	-	-	-				Available
ไม่มี	0.9	1.0	0.6	1.4	1.6	6.7	6.4	3.9				Not available
10-19 ชั่วโมง	-	1.0	-	-	-	1.1	-	-				10-19 hours
มี	0.9	-	0.6	1.4	1.6	5.7	6.4	3.9				Available
ไม่มี	1.3	4.2	2.3	5.1	5.9	15.1	19.8	8.8				Not available
20-29 ชั่วโมง	-	0.1	0.1	-	0.2	0.2	1.9	-				20-29 hours
มี	1.3	4.2	2.1	5.1	5.7	14.9	18.0	8.8				Available
ไม่มี	0.5	4.0	3.8	3.4	4.4	9.3	22.2	6.8				Not available
30-34 ชั่วโมง	0.1	-	0.1	-	0.1	0.1	0.1	0.3				30-34 hours
มี	0.5	4.0	3.7	3.4	4.3	9.1	22.1	6.5				Available
ไม่มี	1.6	6.8	12.6	12.6	15.9	34.0	31.0	12.1				Not available
35-39 ชั่วโมง	-	-	0.1	0.2	-	-	0.1	-				35-39 hours
มี	1.6	6.8	12.5	12.4	15.9	34.0	31.0	12.1				Available
ไม่มี	5.9	33.0	41.7	43.1	50.6	108.3	98.9	40.5				Not available
40-49 ชั่วโมง	-	-	-	-	0.7	0.4	0.1	0.1				40-49 hours
มี	5.9	33.0	41.7	43.1	49.9	107.9	98.9	40.4				Available
ไม่มี	6.3	24.8	27.2	24.0	30.0	89.6	77.1	39.2				Not available
50 ชั่วโมงขึ้นไป	-	-	-	0.1	-	-	-	-				50 hours and over
มี	6.3	24.8	27.2	23.9	30.0	89.6	77.1	39.2				Available
ไม่มี	0.1	-	-	-	-	-	-	-				Not available
	318.1	1,023.9	1,016.4	1,016.4	1,016.4	1,016.4	1,016.4	1,016.4				

ไตรมาสที่ 2/2558 : Quarter 2/2015

หน่วยเป็นพัน : In Thousands

ตารางที่ 12 จำนวนผู้มีงานทำ จำนวนตามกลุ่มอายุ จำนวนชั่วโมงทำงานต่อสัปดาห์ การมีเวลาเหลือพอและต้องการทำงานเพิ่มขึ้น เขต และเขตการปกครอง ภาคเหนือ (ต่อ)

TABLE 12 EMPLOYED PERSONS BY AGE GROUP, HOURS WORKED PER WEEK, AVAILABILITY FOR ADDITIONAL WORK, SEX AND AREA, NORTHERN REGION (Contd.)

จำนวนชั่วโมงทำงาน เพศ และ การมีเวลาเหลือพอ และต้องการทำงานเพิ่มขึ้น	นอกเขตเทศบาล NON-MUNICIPAL AREA								รวม	กลุ่มอายุ Age Group				HOURS WORKED, SEX AND AVAILABILITY FOR ADDITIONAL WORK		
	15-19	20-24	25-29	30-34	35-39	40-49	50-59	>= 60		20-24	25-29	30-34	35-39		40-49	50-59
ยอดรวม(ชาย)	88.1	186.3	190.1	198.0	229.0	514.7	551.4	339.1	2,296.7	190.1	198.0	229.0	514.7	551.4	339.1	TOTAL(MALE)
มี	1.7	5.3	0.2	3.1	4.8	12.0	9.0	4.0	39.9	0.2	3.1	4.8	12.0	9.0	4.0	Available
ไม่มี	86.5	181.1	189.9	194.8	224.3	502.7	542.4	335.1	2,256.8	189.9	194.8	224.3	502.7	542.4	335.1	Not available
มีงานประจำแต่ไม่ได้ทำงาน	-	1.6	0.1	1.9	4.0	11.4	20.7	18.6	58.3	0.1	1.9	4.0	11.4	20.7	18.6	With job not work
มี	-	-	-	-	0.6	1.1	1.3	1.7	4.7	-	-	0.6	1.1	1.3	1.7	Available
ไม่มี	-	1.6	0.1	1.9	3.4	10.3	19.3	16.9	53.6	0.1	1.9	3.4	10.3	19.3	16.9	Not available
1-9 ชั่วโมง	-	1.5	-	-	0.3	3.0	2.0	3.5	10.4	-	-	0.3	3.0	2.0	3.5	1-9 hours
มี	-	-	-	-	-	0.6	-	0.5	1.2	-	-	-	0.6	-	0.5	Available
ไม่มี	-	1.5	-	-	0.3	2.4	2.0	3.0	9.2	-	-	0.3	2.4	2.0	3.0	Not available
10-19 ชั่วโมง	5.1	2.5	3.4	2.4	7.5	8.6	19.5	12.3	61.3	3.4	2.4	7.5	8.6	19.5	12.3	10-19 hours
มี	-	-	-	0.3	1.0	1.1	2.0	0.8	5.2	-	0.3	1.0	1.1	2.0	0.8	Available
ไม่มี	5.1	2.5	3.4	2.1	6.5	7.5	17.5	11.5	56.1	3.4	2.1	6.5	7.5	17.5	11.5	Not available
20-29 ชั่วโมง	10.8	18.2	14.8	15.5	13.6	38.5	55.2	39.0	205.6	14.8	15.5	13.6	38.5	55.2	39.0	20-29 hours
มี	0.6	-	-	0.6	-	3.2	4.2	0.7	9.2	-	0.6	-	3.2	4.2	0.7	Available
ไม่มี	10.2	18.2	14.8	14.9	13.6	35.3	51.1	38.4	196.4	14.8	14.9	13.6	35.3	51.1	38.4	Not available
30-34 ชั่วโมง	8.5	9.5	9.0	8.5	12.6	29.3	33.5	22.8	133.8	9.0	8.5	12.6	29.3	33.5	22.8	30-34 hours
มี	0.9	-	-	1.0	-	1.9	0.3	0.3	4.4	-	1.0	-	1.9	0.3	0.3	Available
ไม่มี	7.6	9.5	9.0	7.5	12.6	27.5	33.2	22.5	129.4	9.0	7.5	12.6	27.5	33.2	22.5	Not available
35-39 ชั่วโมง	8.9	20.4	15.2	20.5	28.9	56.4	60.3	36.2	246.8	15.2	20.5	28.9	56.4	60.3	36.2	35-39 hours
มี	-	0.6	-	0.9	0.8	1.6	-	-	4.0	-	0.9	0.8	1.6	-	-	Available
ไม่มี	8.9	19.8	15.2	19.6	28.1	54.8	60.3	36.2	242.9	15.2	19.6	28.1	54.8	60.3	36.2	Not available
40-49 ชั่วโมง	40.8	82.6	97.9	97.0	97.6	230.1	224.5	123.1	993.6	97.9	97.0	97.6	230.1	224.5	123.1	40-49 hours
มี	-	3.6	0.2	-	2.3	2.5	0.6	-	9.2	0.2	-	2.3	2.5	0.6	-	Available
ไม่มี	40.8	79.0	97.7	97.0	95.3	227.6	223.9	123.1	984.5	97.7	97.0	95.3	227.6	223.9	123.1	Not available
50 ชั่วโมงขึ้นไป	14.1	50.1	49.7	52.1	64.5	137.4	135.7	83.5	587.0	49.7	52.1	64.5	137.4	135.7	83.5	50 hours and over
มี	0.2	1.1	-	0.2	-	-	0.6	-	2.2	-	0.2	-	-	0.6	-	Available
ไม่มี	13.8	49.0	49.7	51.8	64.5	137.4	135.1	83.5	584.8	49.7	51.8	64.5	137.4	135.1	83.5	Not available

ไตรมาสที่ 2/2558 : Quarter 2/2015

นอกเขตเทศบาล NON-MUNICIPAL AREA

หน่วยเป็นพัน : In Thousands



ตารางที่ 12 จำนวนผู้มีงานทำ จำแนกตามกลุ่มอายุ จำนวนชั่วโมงทำงานต่อสัปดาห์ การมีเวลาเหลือพอและต้องการทำงานเพิ่มขึ้น เขต และเขตการปกครอง ภาคเหนือ (ต่อ)

TABLE 12 EMPLOYED PERSONS BY AGE GROUP, HOURS WORKED PER WEEK, AVAILABILITY FOR ADDITIONAL WORK, SEX AND AREA, NORTHERN REGION (Contd.)

ไตรมาสที่ 2/2558 : Quarter 2/2015	นอกเขตเทศบาล NON-MUNICIPAL AREA										หน่วยเป็นพัน : In Thousands
	จำนวนชั่วโมงทำงาน เพศ และ การมีเวลาเหลือพอ และต้องการทำงานเพิ่มขึ้น		กลุ่มอายุ Age Group								
	รวม	15-19	20-24	25-29	30-34	35-39	40-49	50-59	>= 60	TOTAL(FEMALE)	
ยอดรวม(หญิง)	1,859.6	37.9	135.1	145.5	155.4	204.1	492.8	465.0	223.8	Available	
มี	25.6	0.7	1.5	1.8	2.5	0.9	6.9	9.3	2.1	Not available	
ไม่มี	1,834.0	37.2	133.6	143.7	152.9	203.2	485.9	455.7	221.7	With job not work	
มีงานประจำแต่ไม่ได้ทำงาน	32.5	0.3	1.3	1.6	2.1	2.2	11.2	8.7	5.0	Available	
มี	3.9	-	-	-	-	0.1	0.7	1.9	1.2	Not available	
ไม่มี	28.6	0.3	1.3	1.6	2.1	2.1	10.5	6.9	3.8	1-9 hours	
1-9 ชั่วโมง	11.0	1.0	-	-	0.5	0.4	1.8	4.4	2.9	Available	
มี	1.4	-	-	-	-	-	0.5	0.3	0.5	Not available	
ไม่มี	9.6	1.0	-	-	0.5	0.4	1.2	4.0	2.4	10-19 hours	
10-19 ชั่วโมง	67.0	1.1	1.8	6.8	4.8	5.7	15.1	17.9	13.8	Available	
มี	5.2	-	-	0.2	1.4	-	1.5	2.0	-	Not available	
ไม่มี	61.8	1.1	1.8	6.6	3.4	5.7	13.6	15.9	13.8	20-29 hours	
20-29 ชั่วโมง	200.9	4.4	9.0	15.2	17.5	14.0	50.7	57.1	33.1	Available	
มี	4.6	0.7	-	-	-	-	1.4	2.5	-	Not available	
ไม่มี	196.4	3.7	9.0	15.2	17.5	14.0	49.3	54.6	33.1	30-34 hours	
30-34 ชั่วโมง	134.1	1.0	10.5	5.3	8.7	12.7	36.5	42.2	17.2	Available	
มี	5.4	-	1.5	-	0.6	0.2	2.1	1.1	-	Not available	
ไม่มี	128.7	1.0	9.1	5.3	8.1	12.5	34.5	41.1	17.2	35-39 hours	
35-39 ชั่วโมง	230.0	5.9	17.9	17.7	22.0	32.6	58.0	57.1	19.0	Available	
มี	3.0	-	-	0.7	0.5	0.6	-	0.8	0.4	Not available	
ไม่มี	227.0	5.9	17.9	17.0	21.5	32.0	58.0	56.3	18.6	40-49 hours	
40-49 ชั่วโมง	770.1	21.4	68.8	70.7	66.3	89.7	194.6	171.4	87.2	Available	
มี	1.5	-	-	0.9	-	-	-	0.7	-	Not available	
ไม่มี	768.6	21.4	68.8	69.8	66.3	89.7	194.6	170.8	87.2	50 hours and over	
50 ชั่วโมงขึ้นไป	414.0	2.7	25.9	28.3	33.6	46.8	124.9	106.1	45.7	Available	
มี	0.6	-	-	-	-	-	0.6	-	-	Not available	
ไม่มี	413.3	2.7	25.9	28.3	33.6	46.8	124.3	106.1	45.7		

ตารางที่ 13 จำนวนผู้ว่างงาน ที่หางานทำ จำแนกตามระยะเวลาที่หางานทำ ระดับการศึกษาที่สำเร็จ ภาคเหนือ

TABLE 13 UNEMPLOYED PERSONS, SEEKING JOB BY DURATION OF SEEKING JOB, LEVEL OF EDUCATIONAL ATTAINMENT, NORTHERN REGION

ไตรมาสที่ 2/2558 : Quarter 2/2015

หน่วยเป็น千人 : Person

ระดับการศึกษาที่สำเร็จ	ระยะเวลาที่หางานทำ							LEVEL OF EDUCATIONAL ATTAINMENT	
	รวม	< 1 เดือน	1 - 2.9 เดือน	3 - 5.9 เดือน	6 - 8.9 เดือน	9 - 11.9 เดือน	>=12 เดือน		
Total	Month	Months	Months	Months	Months	Months	Months	Unknown	
ยอดรวม	11,443	5,328	5,086	539	-	58	432	-	TOTAL
ไม่มีการศึกษา	313	313	-	-	-	-	-	-	No education
ต่ำกว่าประถมศึกษา	420	-	83	337	-	-	-	-	Less than Elementary
ประถมศึกษา	872	872	-	-	-	-	-	-	Elementary
มัธยมศึกษาตอนต้น	1,622	1,622	-	-	-	-	-	-	Lower Secondary
มัธยมศึกษาตอนปลาย	1,190	993	197	-	-	-	-	-	Upper Secondary Level
สายสามัญ	1,162	965	197	-	-	-	-	-	General/Academic
สายอาชีพศึกษา	28	28	-	-	-	-	-	-	Vocational
สายวิชาการศึกษา	-	-	-	-	-	-	-	-	Teacher Training
อุดมศึกษา	7,028	1,529	4,806	202	-	58	432	-	Higher Level
สายวิชาการ	3,254	551	2,011	202	-	58	432	-	Academic
สายวิชาชีพ	2,189	185	2,005	-	-	-	-	-	Higher Technical Education
สายวิชาการศึกษา	1,584	793	791	-	-	-	-	-	Teacher Training
อื่น ๆ <sup>1/</sup>	-	-	-	-	-	-	-	-	Others <sup>1/</sup>
ไม่ทราบ	-	-	-	-	-	-	-	-	Unknown

<sup>1/</sup> รวมอาชีพระยะสั้น Including Short Course Vocational

ตารางที่ 13 จำนวนผู้ว่างงาน ที่ทำงานทำ จำนวนตามระยะเวลาที่ทำงานทำ ระดับการศึกษาที่สำเร็จ และเพศ ภาคเหนือ

TABLE 13 UNEMPLOYED PERSONS, SEEKING JOP BY DURATION OF SEEKING JOP, LEVEL OF EDUCATIONAL ATTAINMENT AND SEX, NORTHERN REGION

ไตรมาสที่ 2/2558 : Quarter 2/2015

หน่วยเป็นคน : Person

ระดับการศึกษาที่สำเร็จ	ระยะเวลาที่ทำงานทำ Duration of seeking job							LEVEL OF EDUCATIONAL ATTAINMENT
	< 1 เดือน	1 - 2.9 เดือน	3 - 5.9 เดือน	6 - 8.9 เดือน	9 - 11.9 เดือน	>=12 เดือน	ไม่ทราบ	
Total	Month	Months	Months	Months	Months	Months	Unknown	
ชาย	2,636	3,473	202	-	-	70	-	MALE
ไม่มีการศึกษา	-	-	-	-	-	-	-	No education
ต่ำกว่าประถมศึกษา	-	-	-	-	-	-	-	Less than Elementary
ประถมศึกษา	748	748	-	-	-	-	-	Elementary
มัธยมศึกษาตอนต้น	372	372	-	-	-	-	-	Lower Secondary
มัธยมศึกษาตอนปลาย	1,157	961	197	-	-	-	-	Upper Secondary Level
สายสามัญ	1,130	933	197	-	-	-	-	General/Academic
สายอาชีพศึกษา	28	28	-	-	-	-	-	Vocational
สายวิชาการศึกษา	-	-	-	-	-	-	-	Teacher Training
อุดมศึกษา	4,105	3,276	202	-	-	70	-	Higher Level
สายวิชาการ	1,476	951	202	-	-	70	-	Academic
สายวิชาชีพ	2,064	60	2,005	-	-	-	-	Higher Technical Education
สายวิชาการศึกษา	564	243	321	-	-	-	-	Teacher Training
อื่นๆ 1/	-	-	-	-	-	-	-	Others <sup>1/</sup>
ไม่ทราบ	-	-	-	-	-	-	-	Unknown
หญิง	2,692	1,613	337	-	58	362	-	FEMALE
ไม่มีการศึกษา	313	-	-	-	-	-	-	No education
ต่ำกว่าประถมศึกษา	420	83	337	-	-	-	-	Less than Elementary
ประถมศึกษา	124	-	-	-	-	-	-	Elementary
มัธยมศึกษาตอนต้น	1,250	-	-	-	-	-	-	Lower Secondary
มัธยมศึกษาตอนปลาย	33	33	-	-	-	-	-	Upper Secondary Level
สายสามัญ	33	-	-	-	-	-	-	General/Academic
สายอาชีพศึกษา	-	-	-	-	-	-	-	Vocational
สายวิชาการศึกษา	-	-	-	-	-	-	-	Teacher Training
อุดมศึกษา	2,923	973	1,530	-	58	362	-	Higher Level
สายวิชาการ	1,778	298	1,060	-	58	362	-	Academic
สายวิชาชีพ	125	125	-	-	-	-	-	Higher Technical Education
สายวิชาการศึกษา	1,020	550	470	-	-	-	-	Teacher Training
อื่นๆ 1/	-	-	-	-	-	-	-	Others <sup>1/</sup>
ไม่ทราบ	-	-	-	-	-	-	-	Unknown

1/ รวมอาชีพระยะสั้น Including Short Course Vocational

ตารางที่ 13 จำนวนผู้ว่างงาน ที่หางานทำ จำนวนตามระยะเวลาที่หางานทำ ระดับการศึกษาที่สำเร็จ เพศ และเขตการปกครอง ภาคเหนือ (ต่อ)

TABLE 13 UNEMPLOYED PERSONS, SEEKING JOP BY DURATION OF SEEKING JOP, LEVEL OF EDUCATIONAL ATTAINMENT, SEX AND AREA, NORTHERN REGION (Contd.)

ไตรมาสที่ 2/2558 : Quarter 2/2015

ในเขตเทศบาล MUNICIPAL AREA

ระดับการศึกษาที่สำเร็จ	รวม	ระยะเวลาที่หางานทำ Duration of seeking job						LEVEL OF EDUCATIONAL ATTAINMENT
		< 1 เดือน	1 - 2.9 เดือน	3 - 5.9 เดือน	6 - 8.9 เดือน	9 - 11.9 เดือน	>=12 เดือน	
Total	Month	Months	Months	Months	Months	Months	Unknown	
ยอดรวม	6,260	4,276	202	-	58	432	-	TOTAL
ชาย	4,118	3,134	202	-	-	70	-	MALE
ไม่มีการศึกษา	-	-	-	-	-	-	-	No education
ต่ำกว่าประถมศึกษา	-	-	-	-	-	-	-	Less than Elementary
ประถมศึกษา	-	-	-	-	-	-	-	Elementary
มัธยมศึกษาตอนต้น	372	372	-	-	-	-	-	Lower Secondary
มัธยมศึกษาตอนปลาย	28	28	-	-	-	-	-	Upper Secondary Level
สายสามัญ	-	-	-	-	-	-	-	General/Academic
สายอาชีพศึกษา	28	28	-	-	-	-	-	Vocational
สายวิชาการศึกษา	-	-	-	-	-	-	-	Teacher Training
อุดมศึกษา	3,719	3,134	202	-	-	70	-	Higher Level
สายวิชาการ	1,476	951	202	-	-	70	-	Academic
สายวิชาชีพ	2,064	2,005	-	-	-	-	-	Higher Technical Education
สายวิชาการศึกษา	178	178	-	-	-	-	-	Teacher Training
อื่นๆ 1/	-	-	-	-	-	-	-	Others <sup>1/</sup>
ไม่ทราบ	-	-	-	-	-	-	-	Unknown
หญิง	2,142	579	1,143	-	58	362	-	FEMALE
ไม่มีการศึกษา	-	-	-	-	-	-	-	No education
ต่ำกว่าประถมศึกษา	83	83	-	-	-	-	-	Less than Elementary
ประถมศึกษา	124	124	-	-	-	-	-	Elementary
มัธยมศึกษาตอนต้น	-	-	-	-	-	-	-	Lower Secondary
มัธยมศึกษาตอนปลาย	33	33	-	-	-	-	-	Upper Secondary Level
สายสามัญ	33	33	-	-	-	-	-	General/Academic
สายอาชีพศึกษา	-	-	-	-	-	-	-	Vocational
สายวิชาการศึกษา	-	-	-	-	-	-	-	Teacher Training
อุดมศึกษา	1,903	423	1,060	-	58	362	-	Higher Level
สายวิชาการ	1,778	298	1,060	-	58	362	-	Academic
สายวิชาชีพ	125	125	-	-	-	-	-	Higher Technical Education
สายวิชาการศึกษา	-	-	-	-	-	-	-	Teacher Training
อื่นๆ 1/	-	-	-	-	-	-	-	Others <sup>1/</sup>
ไม่ทราบ	-	-	-	-	-	-	-	Unknown

1/ รวมอาชีพระยะสั้น 1/ Including Short Course Vocational

ตารางที่ 13 จำนวนผู้ว่างงาน ที่ทำงานทำ จำแนกตามระยะเวลาที่ทำงานทำ ระดับการศึกษาที่สำเร็จ เพศ และเขตการปกครอง ภาคเหนือ (ต่อ)

TABLE 13 UNEMPLOYED PERSONS, SEEKING JOP BY DURATION OF SEEKING JOP, LEVEL OF EDUCATIONAL ATTAINMENT, SEX AND AREA, NORTHERN REGION (Contd.)

ไตรมาสที่ 2/2558 : Quarter 2/2015

นอกเขตเทศบาล NON-MUNICIPAL AREA

ระดับการศึกษาที่สำเร็จ	รวม	ระยะเวลาที่ทำงานทำ Duration of seeking job					LEVEL OF EDUCATIONAL ATTAINMENT
		< 1 เดือน Month	1 - 2.9 เดือน Months	3 - 5.9 เดือน Months	6 - 8.9 เดือน Months	9 - 11.9 เดือน Months	
ยอดรวม	5183	4037	809	337	-	-	TOTAL
ชาย	2264	1924	339	-	-	-	MALE
ไม่มีการศึกษา	-	-	-	-	-	-	No education
ต่ำกว่าประถมศึกษา	-	-	-	-	-	-	Less than Elementary
ประถมศึกษา	748	748	-	-	-	-	Elementary
มัธยมศึกษาตอนต้น	-	-	-	-	-	-	Lower Secondary
มัธยมศึกษาตอนปลาย	1130	933	197	-	-	-	Upper Secondary Level
สายสามัญ	1130	933	197	-	-	-	General/Academic
สายวิชาชีพ	-	-	-	-	-	-	Vocational
สายวิชาการศึกษา	-	-	-	-	-	-	Teacher Training
อุดมศึกษา	386	243	143	-	-	-	Higher Level
สายวิชาการ	-	-	-	-	-	-	Academic
สายวิชาชีพ	-	-	-	-	-	-	Higher Technical Education
สายวิชาการศึกษา	386	243	143	-	-	-	Teacher Training
อื่นๆ 1/	-	-	-	-	-	-	Others <sup>1/</sup>
ไม่ทราบ	-	-	-	-	-	-	Unknown
หญิง	2919	2112	470	337	-	-	FEMALE
ไม่มีการศึกษา	313	313	-	-	-	-	No education
ต่ำกว่าประถมศึกษา	337	-	-	337	-	-	Less than Elementary
ประถมศึกษา	-	-	-	-	-	-	Elementary
มัธยมศึกษาตอนต้น	1250	1250	-	-	-	-	Lower Secondary
มัธยมศึกษาตอนปลาย	-	-	-	-	-	-	Upper Secondary Level
สายสามัญ	-	-	-	-	-	-	General/Academic
สายวิชาชีพ	-	-	-	-	-	-	Vocational
สายวิชาการศึกษา	-	-	-	-	-	-	Teacher Training
อุดมศึกษา	1020	550	470	-	-	-	Higher Level
สายวิชาการ	-	-	-	-	-	-	Academic
สายวิชาชีพ	-	-	-	-	-	-	Higher Technical Education
สายวิชาการศึกษา	1020	550	470	-	-	-	Teacher Training
อื่นๆ 1/	-	-	-	-	-	-	Others <sup>1/</sup>
ไม่ทราบ	-	-	-	-	-	-	Unknown

1/ รวมอาชีพระยะสั้น 1/ Including Short Course Vocational

ตารางที่ 14 จำนวนผู้ว่างงาน ที่เคยทำงานมาก่อน จำแนกตามอาชีพที่ครั้งสุดท้าย อุตสาหกรรมที่ครั้งสุดท้าย ภาคเหนือ

TABLE 14 UNEMPLOYED PERSONS, EVER WORKED BY LAST OCCUPATION, LAST INDUSTRY, NORTHERN REGION

ไตรมาสที่ 2/2558 : Quarter 2/2015

หน่วยเป็นคน : Person

อาชีพที่ครั้งสุดท้าย	อุตสาหกรรมที่ครั้งสุดท้าย										รวม	LAST OCCUPATION	
	การป่าไม้	เหมืองแร่	การทำเหมืองหิน	การผลิต	ไอ้ น้ำ กระบะ บบ ปรับ	ไฟฟ้า ก๊าซ	จัดทน้ำ บำบัดน้ำเสีย	การก่อสร้าง	การก่อสร้าง	การขนส่ง และ			ที่พักแรมและ
และ การ ประมง	Manu-	facturing	Construction	Water supply	sewerage, waste	Electricity	Manufacturing	Construction	Transport, storage	Accommodation	and food service	Information	Financial
Total	Agriculture	Mining	facturing	Construction	Water supply	sewerage, waste	Electricity	Manufacturing	Transport, storage	Accommodation	and food service	Information	Financial
ยอดรวม	12,380	1,011	3,101	-	-	2,798	2,339	742	229	236	874	TOTAL	
1. ผู้จัดการ	-	-	-	-	-	-	-	-	-	-	-	1. managers, senior officials	
และ ผู้บัญญัติกฎหมาย	-	-	-	-	-	-	-	-	-	-	-	and Legislators	
2. ผู้ประกอบวิชาชีพด้านต่างๆ	-	-	-	-	-	-	-	-	-	-	193	2. Professionals	
3. เจ้าหน้าที่เทคนิคและผู้ประกอบวิชาชีพที่เกี่ยวข้องกับด้านต่างๆ	-	-	-	-	-	-	-	-	-	236	89	3. Technicians and associate professionals	
4. เสรียน	-	-	-	-	-	-	-	547	-	-	592	4. Clerks	
5. พนักงานบริการและผู้จัดการสายเคเบิล	-	-	170	-	-	-	2,158	-	229	-	-	5. Service workers and sell goods	
6. ผู้ปฏิบัติงานที่มีฝีมือในด้านการเกษตร	1,259	-	-	-	-	-	-	-	-	-	-	6. Skilled agricultural forest and fishery workers	
ป่าไม้ และ ประมง	-	-	-	-	-	-	-	-	-	-	-		
7. ช่างฝีมือ และ ผู้ปฏิบัติงานที่เกี่ยวข้อง	3,886	1,011	2,133	-	-	682	-	-	-	-	-	7. Craft and associate professionals	
8. ผู้ควบคุมเครื่องจักรโรงงานและเครื่องจักร	1,498	-	583	-	-	-	181	195	-	-	-	8. Plant and machine controllers	
และ ผู้ปฏิบัติงานด้านการประกอบ	-	-	-	-	-	-	-	-	-	-	-	and assemblers	
9. ผู้ประกอบอาชีพงานพื้นฐาน	13,525	-	215	-	-	2,116	-	-	-	-	-	9. Elementary occupations	
10. คนงานซึ่งไม่ได้จำแนกไว้ในหมวดอื่น	-	-	-	-	-	-	-	-	-	-	-	10. Workers not classifiable by occupation	

ตารางที่ 14 จำนวนผู้ว่างงานที่เคยทำงานมาก่อน จำนวนตามอาชีพที่ทำครั้งสุดท้าย อุตสาหกรรมที่ทำครั้งสุดท้าย ภาคเหนือ (ต่อ)

TABLE 14 UNEMPLOYED PERSONS, EVER WORKED BY LAST OCCUPATION, LAST INDUSTRY, NORTHERN REGION (Contd.)

ไตรมาสที่ 2/2558 : Quarter 2/2015

หน่วยเป็นคน : Person

อาชีพที่ทำครั้งสุดท้าย	อุตสาหกรรมที่ทำครั้งสุดท้าย (ต่อ) Last Industry (Contd.)										LAST OCCUPATION	
	กิจกรรมทางวิชาชีพ Professional/scientific activities	กิจกรรมทางเทคนิค Technical activities	อสังหาริมทรัพย์ Real estate activities	การบริหารสนับสนุน และป้องกันประเทศ Administrative support service activities	การบริหารราชการ ป้องกันประเทศ Public admin- istration defence	การศึกษา Education	งานสังคมสงเคราะห์ Health and social work	ศิลปะ ความบันเทิง และนันทนาการ Art, entertainment	บริการ ด้านอื่นๆ Other service	งานในครัวเรือน ส่วนบุคคล Activities of household		กิจกรรมของ องค์กร Extra- territorial
ยอดรวม	538	421	264	-	148	-	106	73	-	-	-	TOTAL
1. ผู้จัดการ ข้าราชการระดับอาวุโส และผู้บริหารระดับสูง และผู้บริหารระดับสูง และผู้บริหารระดับสูง	-	-	-	-	-	-	-	-	-	-	-	1. managers, senior officials and Legislators
2. ผู้ประกอบวิชาชีพด้านต่างๆ	-	-	-	-	-	-	-	-	-	-	-	2. Professionals
3. เจ้าหน้าที่เทคนิคและผู้ประกอบวิชาชีพ ที่เกี่ยวข้องกับด้านต่างๆ	-	-	85	-	-	-	106	-	-	-	-	3. Technicians and associate professionals
4. เสิร์ย	-	-	179	-	-	-	-	-	-	-	-	4. Clerks
5. พนักงานบริการและผู้จัดการสินค้า	-	361	-	-	148	-	-	-	-	-	-	5. Service workers and sell goods
6. ผู้ปฏิบัติงานที่มีฝีมือในด้านการเกษตร ป่าไม้ และประมง	-	-	-	-	-	-	-	-	-	-	-	6. Skilled agricultural forest and fishery workers
7. ช่างฝีมือ และผู้ปฏิบัติงานที่เกี่ยวข้อง	-	60	-	-	-	-	-	-	-	-	-	7. Craft and associate professionals
8. ผู้ควบคุมเครื่องจักรโรงงานและเครื่องจักร และผู้บริหารด้านการประกอบ	-	538	-	-	-	-	-	-	-	-	-	8. Plant and machine controllers and assemblers
9. ผู้ประกอบอาชีพงานพื้นฐาน	-	-	-	-	-	-	-	-	-	73	-	9. Elementary occupations
10. คนงานซึ่งได้จำแนกไว้ในหมวดอื่น	-	-	-	-	-	-	-	-	-	-	-	10. Workers not classifiable by occupation

ตารางที่ 14 จำนวนผู้ว่างงาน ที่เคยทำงานมาก่อน จำแนกตามอาชีพที่ทำงานครั้งสุดท้าย อุตสาหกรรมที่ทำงานครั้งสุดท้าย และเพศ ภาคเหนือ  
TABLE 14 UNEMPLOYED PERSONS, EVER WORKED BY LAST OCCUPATION, LAST INDUSTRY AND SEX, NORTHERN REGION

อาชีพที่ทำงานครั้งสุดท้าย	อุตสาหกรรมที่ทำงานครั้งสุดท้าย										กิจการบริการและ การประกันภัย Financial intermediation	LAST OCCUPATION	
	รวม	เกษตรกรรม การป่าไม้ และการประมง Agriculture	การทำ เหมืองแร่ และเหมืองหิน Mining	การผลิต Manufacturing	ไฟฟ้า ก๊าซ ไอน้ำระบบรับ อากาศ Electricity	การจัดหา น้ำประปา และระบบ Water supply sewerage, waste	การก่อสร้าง Construction	การขนส่ง การขนส่ง การขุดเจาะ การขนถ่าย Transport, storage Transport, storage	การส่งและ สถานที่เก็บสินค้า Transportation and storage	ที่พักแรมและ บริการด้านอาหาร Accommodation and food service			ข้อมูลข่าวสาร และการสื่อสาร Information and communication
<b>ชาย</b>	12,524	5,089	1,011	1,655	-	-	2,049	1,214	195	229	236	89	<b>MALE</b>
1. ผู้จัดการ ข้าราชการระดับอาวุโส และผู้ปฏิบัติกฎหมาย	-	-	-	-	-	-	-	-	-	-	-	-	- 1. managers, senior officials and Legislators
2. ผู้ประกอบการวิชาชีพชั้นต่างๆ	-	-	-	-	-	-	-	-	-	-	-	-	- 2. Professionals
3. เจ้าหน้าที่เทคนิคและผู้ประกอบการวิชาชีพ ที่เกี่ยวข้องกับด้านต่างๆ	410	-	-	-	-	-	-	-	-	-	236	89	3. Technicians and associate professionals
4. เสมียน	179	-	-	-	-	-	-	-	-	-	-	-	4. Clerks
5. พนักงานบริการและผู้จำหน่ายสินค้า	1,793	-	-	170	-	-	-	1,033	-	229	-	-	5. Service workers and sell goods
6. ผู้ปฏิบัติงานที่มีอยู่ในด้านการเกษตร ป่าไม้ และปศุสัตว์	516	-	-	-	-	-	-	-	-	-	-	-	6. Skilled agricultural forest and fishery workers
7.ช่างฝีมือ และผู้ปฏิบัติงานที่เกี่ยวข้อง	2,914	-	1,011	1,161	-	-	682	-	-	-	-	-	7. Craft and associate professionals
8. ผู้ควบคุมเครื่องจักรโรงงานและเครื่องจักร และผู้ปฏิบัติงานด้านการประกอบ	610	-	-	233	-	-	-	181	195	-	-	-	8. Plant and machine controllers and assemblers
9. ผู้ประกอบการขายหน้าพื้นฐาน	6,104	4,572	-	91	-	-	1,368	-	-	-	-	-	9. Elementary occupations
10. คนงานซึ่งมีได้งานทำในหมวดอื่น	-	-	-	-	-	-	-	-	-	-	-	-	10. Workers not classifiable by occupation
<b>หญิง</b>	12,736	7,292	-	1,446	-	-	749	1,126	547	-	-	785	<b>FEMALE</b>
1. ผู้จัดการ ข้าราชการระดับอาวุโส และผู้ปฏิบัติกฎหมาย	-	-	-	-	-	-	-	-	-	-	-	-	- 1. managers, senior officials and Legislators
2. ผู้ประกอบการวิชาชีพชั้นต่างๆ	193	-	-	-	-	-	-	-	-	-	-	193	2. Professionals
3. เจ้าหน้าที่เทคนิคและผู้ประกอบการวิชาชีพ ที่เกี่ยวข้องกับด้านต่างๆ	106	-	-	-	-	-	-	-	-	-	-	-	3. Technicians and associate professionals
4. เสมียน	1,139	-	-	-	-	-	-	-	547	-	-	592	4. Clerks
5. พนักงานบริการและผู้จำหน่ายสินค้า	1,273	-	-	-	-	-	-	1,126	-	-	-	-	5. Service workers and sell goods
6. ผู้ปฏิบัติงานที่มีอยู่ในด้านการเกษตร ป่าไม้ และปศุสัตว์	743	743	-	-	-	-	-	-	-	-	-	-	6. Skilled agricultural forest and fishery workers
7.ช่างฝีมือ และผู้ปฏิบัติงานที่เกี่ยวข้อง	972	-	-	972	-	-	-	-	-	-	-	-	7. Craft and associate professionals
8. ผู้ควบคุมเครื่องจักรโรงงานและเครื่องจักร และผู้ปฏิบัติงานด้านการประกอบ	888	-	-	350	-	-	-	-	-	-	-	-	8. Plant and machine controllers and assemblers
9. ผู้ประกอบการขายหน้าพื้นฐาน	7,421	6,549	-	124	-	-	749	-	-	-	-	-	9. Elementary occupations
10. คนงานซึ่งมีได้งานทำในหมวดอื่น	-	-	-	-	-	-	-	-	-	-	-	-	10. Workers not classifiable by occupation



ตารางที่ 14 จำนวนผู้ว่างงาน ที่เคยทำงานมาก่อน จานแนกตามอาชีพที่ทำงานครั้งสุดท้าย และเพศ ภาคเหนือ (ต่อ)  
TABLE 14 UNEEMPLOYED PERSONS, EVER WORKED BY LAST OCCUPATION, LAST INDUSTRY AND SEX, NORTHERN REGION (Contd.)

อาชีพที่ทำงานครั้งสุดท้าย	อุตสาหกรรมที่ทำงานครั้งสุดท้าย (ต่อ)										LAST OCCUPATION		
	กิจกรรมอสังหาริมทรัพย์ Real estate activities	กิจกรรมทางวิชาชีพ วิทยาศาสตร์และเทคนิค Professional/scientific technical activities	การบริหารสนับสนุน และบริการสนับสนุน Administrative and support service activities	การบริหารราชการ ington, defence	การศึกษา Education	กิจกรรมด้านสุขภาพ งานสังคมสงเคราะห์ Health and social work	ศิลปะ ดนตรี และนันทนาการ Art, entertainment	บริการอื่นๆ Other service	งานไม่ระบุชื่อ Activities of household	กิจกรรมขององค์กร Extra-territorial		ไม่ทราบ Unknown	
<b>ชาย</b>	<b>421</b>	<b>264</b>	<b>264</b>	<b>264</b>	<b>264</b>	<b>264</b>	<b>264</b>	<b>264</b>	<b>264</b>	<b>264</b>	<b>264</b>	<b>73</b>	<b>MALE</b>
1. ผู้จัดการ ข้าราชการระดับอาวุโส และผู้บริหารอาวุโส	-	-	-	-	-	-	-	-	-	-	-	-	1. managers, senior officials and Legislators
2. ผู้ประกอบการวิชาชีพชั้นต่างๆ	-	-	-	-	-	-	-	-	-	-	-	-	2. Professionals
3. เจ้าหน้าที่เทคนิคและผู้ประกอบการวิชาชีพ ที่เกี่ยวข้องกันต่างๆ	-	85	-	-	-	-	-	-	-	-	-	-	3. Technicians and associate professionals
4. เสมียน	-	-	179	-	-	-	-	-	-	-	-	-	4. Clerks
5. พนักงานบริการและผู้จำหน่ายสินค้า	-	-	361	-	-	-	-	-	-	-	-	-	5. Service workers and sell goods workers
6. ผู้ปฏิบัติงานที่มีผลในด้านเกษตร ป่าไม้ และประมง	-	-	-	-	-	-	-	-	-	-	-	-	6. Skilled agricultural forest and fishery workers
7.ช่างฝีมือ และผู้ปฏิบัติงานที่เกี่ยวข้อง	-	-	60	-	-	-	-	-	-	-	-	-	7. Craft and associate professionals
8. ผู้ควบคุมเครื่องจักรโรงงานและเครื่องจักร และผู้ปฏิบัติงานด้านการประกอบ	-	-	-	-	-	-	-	-	-	-	-	-	8. Plant and machine controllers and assemblers
9. ผู้ประกอบอาชีพทางพื้นฐาน	-	-	-	-	-	-	-	-	-	-	-	73	9. Elementary occupations
10. คนงานซึ่งมีตำแหน่งกึ่งในหมวดอื่น	-	-	-	-	-	-	-	-	-	-	-	-	10. Workers not classifiable by occupation
<b>หญิง</b>	<b>538</b>	<b>538</b>	<b>538</b>	<b>538</b>	<b>538</b>	<b>538</b>	<b>538</b>	<b>538</b>	<b>538</b>	<b>538</b>	<b>538</b>	<b>106</b>	<b>FEMALE</b>
1. ผู้จัดการ ข้าราชการระดับอาวุโส และผู้บริหารอาวุโส	-	-	-	-	-	-	-	-	-	-	-	-	1. managers, senior officials and Legislators
2. ผู้ประกอบการวิชาชีพชั้นต่างๆ	-	-	-	-	-	-	-	-	-	-	-	-	2. Professionals
3. เจ้าหน้าที่เทคนิคและผู้ประกอบการวิชาชีพ ที่เกี่ยวข้องกันต่างๆ	-	-	-	-	-	-	-	-	-	-	-	106	3. Technicians and associate professionals
4. เสมียน	-	-	-	-	-	-	-	-	-	-	-	-	4. Clerks
5. พนักงานบริการและผู้จำหน่ายสินค้า	-	-	-	-	-	-	-	-	-	-	-	-	5. Service workers and sell goods workers
6. ผู้ปฏิบัติงานที่มีผลในด้านเกษตร ป่าไม้ และประมง	-	-	-	-	-	-	-	-	-	-	-	-	6. Skilled agricultural forest and fishery workers
7.ช่างฝีมือ และผู้ปฏิบัติงานที่เกี่ยวข้อง	-	-	-	-	-	-	-	-	-	-	-	-	7. Craft and associate professionals
8. ผู้ควบคุมเครื่องจักรโรงงานและเครื่องจักร และผู้ปฏิบัติงานด้านการประกอบ	-	538	-	-	-	-	-	-	-	-	-	-	8. Plant and machine controllers and assemblers
9. ผู้ประกอบอาชีพทางพื้นฐาน	-	-	-	-	-	-	-	-	-	-	-	-	9. Elementary occupations
10. คนงานซึ่งมีตำแหน่งกึ่งในหมวดอื่น	-	-	-	-	-	-	-	-	-	-	-	-	10. Workers not classifiable by occupation

ตารางที่ 14 จำนวนผู้ว่างงาน ที่เคยทำงานมาก่อน จำแนกตามอาชีพที่ทำงานครั้งสุดท้าย อุตสาหกรรมที่ทำงานครั้งสุดท้าย เพศ และเขตการปกครอง ภาคเหนือ (ต่อ)

TABLE 14 UNEMPLOYED PERSONS, EVER WORKED BY LAST OCCUPATION, LAST INDUSTRY SEX AND AREA, NORTHERN REGION (Contd.)

อาชีพที่ทำงานครั้งสุดท้าย	ในเขตเทศบาล MUNICIPAL AREA												ทั้งหมด
	อุตสาหกรรมที่ทำงานครั้งสุดท้าย Last Industry												
	เกษตรกรรม การป่าไม้ และการประมง Agriculture and Forestry and Fishing	การทำ เหมืองแร่ และเหมืองหิน Mining	การผลิต การไฟฟ้า ก๊าซ ไอน้ำระบบรับ Electricity	การจำหน่าย น้ำประปา และประปา Water supply sewerage, waste	การก่อสร้าง Construction	การขนส่ง การขนถ่าย การขนถ่ายสินค้า Transport, storage and transport	การขนส่ง และ สถานที่เก็บสินค้า Transportation and storage	ที่พักแรมและ บริการด้านอาหาร Accommodation and food service	ข้อมูลข่าวสาร และการสื่อสาร Information and communication	กิจกรรมการเงินและ การประกันภัย Financial intermediation	LAST OCCUPATION		
ยอดรวม	11,449	5,026	2,021	-	856	869	742	229	-	874	TOTAL		
ชาย	4,493	628	1,081	-	856	836	195	229	-	89	MALE		
1. ผู้จัดการ ข้าราชการระดับอาวุโส และผู้บัญชาการหน่วย	-	-	-	-	-	-	-	-	-	-	-	1. managers, senior officials and Legislators	
2. ผู้ประกอบวิชาชีพด้านต่างๆ	-	-	-	-	-	-	-	-	-	-	-	2. Professionals	
3. เจ้าหน้าที่เทคนิคและผู้ประกอบวิชาชีพ ที่เกี่ยวข้องกันด้านต่างๆ	174	-	-	-	-	-	-	-	-	-	89	3. Technicians and associate professionals	
4. เสมียน	-	-	-	-	-	-	-	-	-	-	-	4. Clerks	
5. พนักงานบริการและผู้จำหน่ายสินค้า	1,596	-	170	-	-	836	-	229	-	-	-	5. Service workers and sell goods	
6. ผู้ปฏิบัติงานที่มีฝีมือในด้านการเกษตร ป่าไม้ และประมง	-	-	-	-	-	-	-	-	-	-	-	6. Skilled agricultural forest and fishery workers	
7. ช่างฝีมือ และผู้ปฏิบัติงานที่เกี่ยวข้อง	993	-	586	-	347	-	-	-	-	-	-	7. Craft and associate professionals	
8. ผู้ควบคุมเครื่องจักรโรงงานและเครื่องจักร และผู้ปฏิบัติงานด้านการประกอบ	429	-	233	-	-	-	195	-	-	-	-	8. Plant and machine controllers and assemblers	
9. ผู้ประกอบอาชีพงานพื้นฐาน	1,301	628	91	-	509	-	-	-	-	-	-	9. Elementary occupations	
10. คนงานซึ่งมิได้จำแนกไว้ในหมวดอื่น	-	-	-	-	-	-	-	-	-	-	-	10. Workers not classifiable by occupation	

ตารางที่ 14 จำนวนผู้ว่างงาน ที่เคยทำงานมาก่อน จำแนกตามอาชีพที่ทำครั้งสุดท้าย อุตสาหกรรมที่ทำครั้งสุดท้าย เพศ และเขตการปกครอง ภาคเหนือ (ต่อ)

TABLE 14 UNEMPLOYED PERSONS, EVER WORKED BY LAST OCCUPATION, LAST INDUSTRY SEX AND AREA, NORTHERN REGION (Contd.)

อาชีพที่ทำครั้งสุดท้าย	ในเขตเทศบาล MUNICIPAL AREA												
	อุตสาหกรรมที่ทำครั้งสุดท้าย Last Industry												
	รวม	เกษตรกรรม การป่าไม้ และการประมง Agriculture	การทำ เหมืองแร่ และเหมืองหิน Mining	การผลิต Manufacturing	ไฟฟ้า ก๊าซ ไอน้ำระบบรับ อากาศ Electricity	การจำหน่าย น้ำประปา และประปา Water supply sewerage, waste	การก่อสร้าง Construction	การขนส่ง การขนถ่าย การขนถ่ายสินค้า Transport, storage	การขนส่ง และ สถานที่เก็บสินค้า Transportation and storage	ที่พักแรมและ บริการด้านอาหาร Accommodation and food service	ข้อมูลข่าวสาร และการสื่อสาร Information and communication	กิจกรรมการเงินและ การประกันภัย Financial intermediation	LAST OCCUPATION
หญิง	6,957	4,398	-	940	-	-	33	547	-	-	785	FEMALE	
1. ผู้จัดการ ข้าราชการระดับอาวุโส และผู้บังคับผู้ปฏิบัติงาน	-	-	-	-	-	-	-	-	-	-	-	1. managers, senior officials and Legislators	
2. ผู้ประกอบวิชาชีพด้านต่างๆ	193	-	-	-	-	-	-	-	-	-	193	2. Professionals	
3. เจ้าหน้าที่เทคนิคและผู้ประกอบวิชาชีพ ที่เกี่ยวข้องกันบ้าง	106	-	-	-	-	-	-	-	-	-	-	3. Technicians and associate professionals	
4. เสมียน	1,139	-	-	-	-	-	-	547	-	-	592	4. Clerks	
5. พนักงานบริการและผู้จำหน่ายสินค้า	180	-	-	-	-	33	-	-	-	-	-	5. Service workers and sell goods	
6. ผู้ปฏิบัติงานที่มีฝีมือในด้านการเกษตร ป่าไม้ และประมง	743	-	-	-	-	-	-	-	-	-	-	6. Skilled agricultural forest and fishery workers	
7. ช่างฝีมือ และผู้ปฏิบัติงานที่เกี่ยวข้อง	467	-	-	467	-	-	-	-	-	-	-	7. Craft and associate professionals	
8. ผู้ควบคุมเครื่องจักรโรงงานและเครื่องจักร และผู้ปฏิบัติงานด้านการประกอบ	350	-	-	350	-	-	-	-	-	-	-	8. Plant and machine controllers and assemblers	
9. ผู้ประกอบอาชีพงานพื้นฐาน	3,779	3,656	-	124	-	-	-	-	-	-	-	9. Elementary occupations	
10. คนงานซึ่งมิได้จำแนกไว้ในหมวดอื่น	-	-	-	-	-	-	-	-	-	-	-	10. Workers not classifiable by occupation	

ตารางที่ 14 จำนวนผู้ว่างงาน ที่เคยทำงานมาก่อน จำแนกตามอาชีพที่ทำงานครั้งสุดท้าย อุตสาหกรรมที่ทำงานครั้งสุดท้าย เพศ และเขตการปกครอง ภาคเหนือ (ต่อ)

TABLE 14 UNEMPLOYED PERSONS, EVER WORKED BY LAST OCCUPATION, LAST INDUSTRY SEX AND AREA, NORTHERN REGION (Contd.)

อาชีพที่ทำงานครั้งสุดท้าย	ในเขตเทศบาล MUNICIPAL AREA										มิใช่เทศบาล : Person	
	อุตสาหกรรมที่ทำงานครั้งสุดท้าย (ต่อ) Last Industry (Contd.)											
	กิจกรรมอสังหาริมทรัพย์	กิจกรรมทางวิชาชีพ วิทยาศาสตร์ และเทคนิค	การบริหารสนับสนุน และป้องกันประเทศ	การบริหารราชการป้องกันประเทศ	การศึกษา	กิจกรรมด้านสุขภาพ งานสังคมสงเคราะห์	ศิลปะ ความบันเทิง และนันทนาการ	บริการด้านอื่นๆ	งานในครัวเรือน	กิจกรรมขององค์กร		ไม่ทราบ
Real estate activities	Professional, scientific technical activities	Administrative and support service activities	Public administration defence	Education	Health and social work	Art, entertainment	Other service	Activities of household	Extra-territorial	Unknown	LAST OCCUPATION	
ยอดรวม	-	-	421	85	-	148	-	106	73	-	-	TOTAL
ชาย	-	-	421	85	-	-	-	-	73	-	-	MALE
1. ผู้จัดการ ข้าราชการระดับอาวุโส และผู้บัญชาการหน่วย	-	-	-	-	-	-	-	-	-	-	-	1. managers, senior officials and Legislators
2. ผู้ประกอบวิชาชีพด้านต่างๆ	-	-	-	-	-	-	-	-	-	-	-	2. Professionals
3. เจ้าหน้าที่เทคนิคและผู้ประกอบวิชาชีพที่เกี่ยวข้องกันต่างๆ	-	-	-	85	-	-	-	-	-	-	-	3. Technicians and associate professionals
4. เสมียน	-	-	-	-	-	-	-	-	-	-	-	4. Clerks
5. พนักงานบริการและผู้จำหน่ายสินค้า	-	-	361	-	-	-	-	-	-	-	-	5. Service workers and sell goods
6. ผู้ปฏิบัติงานที่มีฝีมือในด้านการเกษตร ป่าไม้ และประมง	-	-	-	-	-	-	-	-	-	-	-	6. Skilled agricultural forest and fishery workers
7. ช่างฝีมือ และผู้ปฏิบัติงานที่เกี่ยวข้อง	-	-	60	-	-	-	-	-	-	-	-	7. Craft and associate professionals
8. ผู้ควบคุมเครื่องจักรโรงงานและเครื่องจักร และผู้ปฏิบัติงานด้านการประกอบ	-	-	-	-	-	-	-	-	-	-	-	8. Plant and machine contolors and assemblers
9. ผู้ประกอบอาชีพงานพื้นฐาน	-	-	-	-	-	-	-	-	73	-	-	9. Elementary occupations
10. คนงานซึ่งมิได้จำแนกไว้ในหมวดอื่น	-	-	-	-	-	-	-	-	-	-	-	10. Workers not classifiable by occupation

ตารางที่ 14 จำนวนผู้ว่างงาน ที่เคยทำงานมาก่อน จำแนกตามอาชีพที่ทำงานครั้งสุดท้าย อุตสาหกรรมที่ทำงานครั้งสุดท้าย เพศ และเขตการปกครอง ภาคเหนือ (ต่อ)  
TABLE 14 UNEMPLOYED PERSONS, EVER WORKED BY LAST OCCUPATION, LAST INDUSTRY SEX AND AREA, NORTHERN REGION (Contd.)

อาชีพที่ทำงานครั้งสุดท้าย	ในเขตเทศบาล MUNICIPAL AREA										LAST OCCUPATION	
	กิจกรรมอสังหาริมทรัพย์	กิจกรรมทางวิชาชีพวิทย์และเทคโนโลยี	การบริการสนับสนุนและป้องกันประเทศ	การบริหารราชการป้องกันประเทศ	การศึกษา	งานสังคมสงเคราะห์	ศิลปะ ความบันเทิง และนันทนาการ	บริการด้านอื่นๆ	งานในครัวเรือนส่วนบุคคล	กิจกรรมขององค์กร		ไม่ทราบ
	Real estate activities	Professional, scientific and technical activities	Administrative and support service activities	Public administration	Education	Health and social work	Art, entertainment	Other service	Activities of household	Extra-territorial	Unknown	
หญิง	-	-	-	-	-	148	-	106	-	-	-	FEMALE
1. ผู้จัดการ ข้าราชการระดับอาวุโสและผู้บังคับบัญชา	-	-	-	-	-	-	-	-	-	-	-	1. managers, senior officials and Legislators
2. ผู้ประกอบวิชาชีพด้านต่างๆ	-	-	-	-	-	-	-	-	-	-	-	2. Professionals
3. เจ้าหน้าที่เทคนิคและผู้ประกอบวิชาชีพที่เกี่ยวข้องกับด้านต่างๆ	-	-	-	-	-	-	-	106	-	-	-	3. Technicians and associate professionals
4. เสมียน	-	-	-	-	-	-	-	-	-	-	-	4. Clerks
5. พนักงานบริการและผู้จำหน่ายสินค้า	-	-	-	-	-	148	-	-	-	-	-	5. Service workers and sell goods
6. ผู้ปฏิบัติงานที่มีฝีมือในด้านการเกษตร ป่าไม้ และประมง	-	-	-	-	-	-	-	-	-	-	-	6. Skilled agricultural forest and fishery workers
7. ช่างฝีมือ และผู้ปฏิบัติงานที่เกี่ยวข้อง	-	-	-	-	-	-	-	-	-	-	-	7. Craft and associate professionals
8. ผู้ควบคุมเครื่องจักรโรงงานและเครื่องจักรและผู้ปฏิบัติงานด้านการประกอบ	-	-	-	-	-	-	-	-	-	-	-	8. Plant and machine controllers and assemblers
9. ผู้ประกอบอาชีพงานพื้นฐาน	-	-	-	-	-	-	-	-	-	-	-	9. Elementary occupations
10. คนงานซึ่งมิได้จำแนกไว้ในหมวดอื่น	-	-	-	-	-	-	-	-	-	-	-	10. Workers not classifiable by occupation

ตารางที่ 14 จำนวนผู้ว่างงาน ที่เคยทำงานมาก่อน จำแนกตามอาชีพที่ทำงานครั้งสุดท้าย อุตสาหกรรมที่ทำงานครั้งสุดท้าย เพศ และเขตการปกครอง ภาคเหนือ (ต่อ)

TABLE 14 UNEMPLOYED PERSONS, EVER WORKED BY LAST OCCUPATION, LAST INDUSTRY SEX AND AREA, NORTHERN REGION (Contd.)

อาชีพที่ทำงานครั้งสุดท้าย	เมืองเขตเทศบาล NON-MUNICIPAL AREA														รวม	LAST OCCUPATION
	อุตสาหกรรมที่ทำงานครั้งสุดท้าย Last Industry															
	เกษตรกรรม และการประมง	การทำ เหมืองแร่ และเหมืองหิน	การทำ การผลิต	ไฟฟ้า ก๊าซ ไอน้ำระบบปรับอากาศ	การจัดการน้ำ บำบัดน้ำเสีย และประปา	การก่อสร้าง	การขนส่ง และ สถานีเก็บสินค้า	การขนส่ง และ การขนถ่ายสินค้า	การขนส่ง และ การขนถ่ายสินค้า	การขนส่ง และ การขนถ่ายสินค้า	การขนส่ง และ การขนถ่ายสินค้า	การขนส่ง และ การขนถ่ายสินค้า	การขนส่ง และ การขนถ่ายสินค้า	การขนส่ง และ การขนถ่ายสินค้า		
	Total	Agriculture	Mining	Manufacturing	Electricity	Water supply	Construction	Transport	Storage	Information	Accommodation	and food service	and communication	intermediation		
ยอดรวม	13,811	7,354	1,011	1,080	-	1,942	1,471	-	-	236	-	-	-	-	236	TOTAL
ชาย	8,032	4,461	1,011	575	-	1,194	378	-	-	236	-	-	-	-	236	MALE
1. ผู้จัดการ ข้าราชการระดับอาวุโส และผู้บัญชาการพิเศษ	-	-	-	-	-	-	-	-	-	-	-	-	-	-	-	1. managers, senior officials and Legislators
2. ผู้ประกอบอาชีพด้านต่างๆ	-	-	-	-	-	-	-	-	-	-	-	-	-	-	-	2. Professionals
3. เจ้าหน้าที่เทคนิคและผู้ประกอบวิชาชีพ ที่เกี่ยวข้องกันด้านต่างๆ	236	-	-	-	-	-	-	-	-	236	-	-	-	-	-	3. Technicians and associate professionals
4. เสมียน	179	-	-	-	-	-	-	-	-	-	-	-	-	-	-	4. Clerks
5. พนักงานบริการและผู้จำหน่ายสินค้า	197	-	-	-	-	-	197	-	-	-	-	-	-	-	-	5. Service workers and sell goods
6. ผู้ปฏิบัติงานที่มีฝีมือด้านการเกษตร ป่าไม้ และประมง	516	516	-	-	-	-	-	-	-	-	-	-	-	-	-	6. Skilled agricultural forest and fishery workers
7. ช่างฝีมือ และผู้ปฏิบัติงานที่เกี่ยวข้อง	1,920	-	1,011	575	-	335	-	-	-	-	-	-	-	-	-	7. Craft and associate professionals
8. ผู้ควบคุมเครื่องจักรโรงงานและเครื่องจักร และผู้ปฏิบัติงานด้านการประกอบ	181	-	-	-	-	-	181	-	-	-	-	-	-	-	-	8. Plant and machine controllers and assemblers
9. ผู้ประกอบอาชีพพื้นฐาน	4,803	3,944	-	-	-	859	-	-	-	-	-	-	-	-	-	9. Elementary occupations
10. คนงานซึ่งมิได้จำแนกไว้ในหมวดอื่น	-	-	-	-	-	-	-	-	-	-	-	-	-	-	-	10. Workers not classifiable by occupation

ตารางที่ 14 จำนวนผู้ว่างงาน ที่เคยทำงานมาก่อน จำแนกตามอาชีพที่ทำงานครั้งสุดท้าย อุตสาหกรรมที่ทำงานครั้งสุดท้าย เพศ และเขตการปกครอง ภาคเหนือ (ต่อ)

TABLE 14 UNEMPLOYED PERSONS, EVER WORKED BY LAST OCCUPATION, LAST INDUSTRY SEX AND AREA, NORTHERN REGION (Contd.)

อาชีพที่ทำงานครั้งสุดท้าย	เมืองสหประชาชาติ NON-MUNICIPAL AREA												
	รวม	เกษตรกรรม และการประมง	การป่าไม้ เหมืองแร่ และเหมืองหิน	การทำ เหมืองแร่	การผลิต	ไฟฟ้า ก๊าซ ไอน้ำระบบปรับ อากาศ	การจัดการน้ำ บำบัดน้ำเสีย และประปา	การก่อสร้าง	การขนส่ง การขนถ่าย การขุดลอก	การขนส่ง และ สถานที่เก็บสินค้า	ที่พักแรมและ บริการด้านอาหาร Accommodation and food service	ข้อมูลข่าวสาร และการสื่อสาร	กิจกรรมการเงินและ การประกันภัย
	Total	Agriculture	Mining	Manufacturing	Electricity	Water supply sewerage, waste	Construction	Transport, storage	and storage	and communication	Financial intermediation		
<b>หญิง</b>	<b>5,779</b>	<b>2,893</b>	-	506	-	-	749	-	-	-	-	-	FEMALE
1. ผู้จัดการ ข้าราชการระดับอาวุโส และผู้บัญชาการกองพัน	-	-	-	-	-	-	-	-	-	-	-	-	1. managers, senior officials and Legislators
2. ผู้ประกอบวิชาชีพด้านต่างๆ	-	-	-	-	-	-	-	-	-	-	-	-	2. Professionals
3. เจ้าหน้าที่เทคนิคและผู้ประกอบวิชาชีพ ที่เกี่ยวข้องกันต่างกัน	-	-	-	-	-	-	-	-	-	-	-	-	3. Technicians and associate professionals
4. เสมียน	-	-	-	-	-	-	-	-	-	-	-	-	4. Clerks
5. พนักงานบริการและผู้จำหน่ายสินค้า	1,093	-	-	-	-	-	-	-	-	-	-	-	5. Service workers and sell goods
6. ผู้ปฏิบัติงานที่มีฝีมือด้านการเกษตร ป่าไม้ และประมง	-	-	-	-	-	-	-	-	-	-	-	-	6. Skilled agricultural forest and fishery workers
7. ช่างฝีมือ และผู้ปฏิบัติงานที่เกี่ยวข้อง	506	-	-	506	-	-	-	-	-	-	-	-	7. Craft and associate professionals
8. ผู้ควบคุมเครื่องจักรโรงงานและเครื่องจักร และผู้ปฏิบัติงานด้านการประกอบ	538	-	-	-	-	-	-	-	-	-	-	-	8. Plant and machine controllers and assemblers
9. ผู้ประกอบอาชีพงานพื้นฐาน	3,642	2,893	-	-	-	-	749	-	-	-	-	-	9. Elementary occupations
10. คนงานซึ่งมิได้จำแนกไว้ในหมวดอื่น	-	-	-	-	-	-	-	-	-	-	-	-	10. Workers not classifiable by occupation

ตารางที่ 14 จำนวนผู้ว่างงาน ที่เคยทำงานมาก่อน จำแนกตามอาชีพที่ทำงานครั้งสุดท้าย อุตสาหกรรมที่ทำงานครั้งสุดท้าย เพศ และเขตการปกครอง ภาคเหนือ (ต่อ)

TABLE 14 UNEMPLOYED PERSONS. EVER WORKED BY LAST OCCUPATION, LAST INDUSTRY, SEX AND AREA, NORTHERN REGION (Contd.)

อาชีพที่ทำงานครั้งสุดท้าย	นอกเขตเทศบาล NON-MUNICIPAL AREA										รวม	
	กิจกรรมอสังหาริมทรัพย์	กิจกรรมทางวิชาชีพ วิทยุและเทคนิค	การบริหารสนับสนุน และป้องกันประเทศ	การบริหารราชการ ป้องกันประเทศ	การศึกษา	กิจกรรมด้านสุขภาพ งานสังคมสงเคราะห์	ศิลปะ ความบันเทิง และนันทนาการ	บริการด้านอื่นๆ	งานในครัวเรือน	กิจกรรมของ อสังการ		ไม่ทราบ
	Real estate activities	Professional, scientific technical activities	Administrative and support service activities	Public administration defence	Education	Health and social work	Art, entertainment	Other service	Activities of household	Extra-territorial	Unknown	LAST OCCUPATION
ยอดรวม	538			179								TOTAL
ชาย				179								MALE
1. ผู้จัดการ ข้าราชการระดับอาวุโส และผู้บัญชาการหน่วย												1. managers, senior officials and Legislators
2. ผู้ประกอบวิชาชีพด้านต่างๆ												2. Professionals
3. เจ้าหน้าที่เทคนิคและผู้ประกอบวิชาชีพที่เกี่ยวข้องกันต่างๆ												3. Technicians and associate professionals
4. เสมียน				179								4. Clerks
5. พนักงานบริการและผู้จำหน่ายสินค้า												5. Service workers and sell goods
6. ผู้ปฏิบัติงานที่มีฝีมือในด้านการเกษตร ป่าไม้ และประมง												6. Skilled agricultural, forest and fishery workers
7. ช่างฝีมือ และผู้ปฏิบัติงานที่เกี่ยวข้อง												7. Craft and associate professionals
8. ผู้ควบคุมเครื่องจักรโรงงานและเครื่องจักร และผู้ปฏิบัติงานด้านการประกอบ												8. Plant and machine controllers and assemblers
9. ผู้ประกอบอาชีพงานพื้นฐาน												9. Elementary occupations
10. คนงานซึ่งมิได้จำแนกไว้ในหมวดอื่น												10. Workers not classifiable by occupation



ตารางที่ 14 จำนวนผู้ว่างงาน ที่เคยทำงานมาก่อน จำแนกตามอาชีพที่ทำงานครั้งสุดท้าย อุตสาหกรรมที่ทำงานครั้งสุดท้าย เพศ และเขตการปกครอง ภาคเหนือ (ต่อ)

TABLE 14 UNEMPLOYED PERSONS. EVER WORKED BY LAST OCCUPATION, LAST INDUSTRY, SEX AND AREA, NORTHERN REGION (Contd.)

อาชีพที่ทำงานครั้งสุดท้าย	นอกเขตเทศบาล NON-MUNICIPAL AREA										LAST OCCUPATION	
	กิจกรรมอสังหาริมทรัพย์	กิจกรรมทางวิชาชีพ	การบริหารสนับสนุนและป้องกันประเทศ	การบริหารราชการ	การศึกษา	กิจกรรมด้านสุขภาพ	ศิลปะ ความบันเทิง และนันทนาการ	บริการด้านอื่นๆ	งานในครัวเรือน	กิจกรรมขององค์กร		ไม่ทราบ
	Real estate activities	Professional, scientific and technical activities	Administrative and support service activities	Public administration and defence	Education	Health and social work	Art, entertainment and recreation	Other service	Activities of household	Extra-territorial	Unknown	
หญิง	-	538	-	-	-	-	-	-	-	-	-	FEMALE
1. ผู้จัดการ ข้าราชการระดับอาวุโสและผู้บังคับบัญชา	-	-	-	-	-	-	-	-	-	-	-	1. managers, senior officials and Legislators
2. ผู้ประกอบวิชาชีพด้านต่างๆ	-	-	-	-	-	-	-	-	-	-	-	2. Professionals
3. เจ้าหน้าที่เทคนิคและผู้ประกอบวิชาชีพที่เกี่ยวข้องกันด้านต่างๆ	-	-	-	-	-	-	-	-	-	-	-	3. Technicians and associate professionals
4. เสมียน	-	-	-	-	-	-	-	-	-	-	-	4. Clerks
5. พนักงานบริการและผู้จำหน่ายสินค้า	-	-	-	-	-	-	-	-	-	-	-	5. Service workers and sell goods
6. ผู้ปฏิบัติงานที่มีฝีมือในด้านการเกษตร ป่าไม้ และประมง	-	-	-	-	-	-	-	-	-	-	-	6. Skilled agricultural, forest and fishery workers
7. ช่างฝีมือ และผู้ปฏิบัติงานที่เกี่ยวข้อง	-	-	-	-	-	-	-	-	-	-	-	7. Craft and associate professionals
8. ผู้ควบคุมเครื่องจักรโรงงานและเครื่องจักรและผู้ปฏิบัติงานด้านการประกอบ	-	538	-	-	-	-	-	-	-	-	-	8. Plant and machine controllers and assemblers
9. ผู้ประกอบอาชีพงานพื้นฐาน	-	-	-	-	-	-	-	-	-	-	-	9. Elementary occupations
10. คนงานซึ่งมิได้จำแนกไว้ในหมวดอื่น	-	-	-	-	-	-	-	-	-	-	-	10. Workers not classifiable by occupation



ตารางที่ 15 จำนวนลูกจ้าง จำนวนตามค่าจ้างเฉลี่ย ผลประโยชน์อื่น ๆ ที่ได้รับ อุตสาหกรรม และเพศ ภาคเหนือ  
TABLE 15 EMPLOYEE BY AVERAGE WAGE, FRINGE BENEFIT, INDUSTRY AND SEX, NORTHERN REGION

อุตสาหกรรม	จำนวนลูกจ้าง Total Employee	ค่าจ้างเฉลี่ย				ได้รับเป็นเงิน In Cash				ได้รับเป็นสิ่งของ In Kind				INDUSTRY
		Average	โบนัส Bonus	ค่าล่วงเวลา Overtime	เงินอื่นๆ Other income	อาหาร Food	เครื่องแต่งกาย Clothes	ที่อยู่อาศัย Housing	อื่นๆ Others					
<b>ชาย</b>	<b>1,368.7</b>	<b>10,646.1</b>	<b>7.5</b>	<b>59.4</b>	<b>152.2</b>	<b>37.9</b>	<b>1.4</b>	<b>42.6</b>	<b>16.3</b>	<b>MALE</b>				
1 เกษตรกรรม การป่าไม้ และการประมง	219.9	5,757.6	0.1	-	1.2	8.5	-	7.2	4.7	1.1. Agriculture, forestry and fishing				
2 การทำเหมืองแร่ และเหมืองหิน	17.1	12,117.0	0.4	2.9	0.1	0.1	-	-	-	- 2. Mining and quarrying				
3 การผลิต	1,654	9,460.3	1.9	21.3	18.9	4.4	-	4.7	0.4	0.4 3. Manufacturing				
4 ไฟฟ้า ก๊าซ ไอน้ำ และระบบปรับอากาศ	15.6	23,825.0	-	0.8	4.3	-	-	0.1	0.1	- 4. Electricity, gas, steam and air conditioning supply				
5 การจัดทำ การจัดการ และการบำบัดน้ำเสีย ของเสีย และสิ่งปฏิกูล	7.0	11,208.7	-	-	0.1	-	-	0.4	0.4	0.1 5. Water supply; sewerage, waste management and remediation activities				
6 การก่อสร้าง	333.6	7,415.6	0.5	8.8	1.9	6.0	-	1.0	7.9	7.9 6. Construction				
7 การขนส่ง และการขนส่งสาธารณะ	1,704	9,156.6	2.6	4.3	26.8	4.7	1.2	5.3	1.7	1.7 7. Wholesale and retail trade; repair of motor vehicles and motorcycles				
8 การขนส่ง และสถานที่เก็บสินค้า	45.1	11,852.6	0.8	5.7	8.0	1.4	-	1.2	-	- 8. Transportation and storage				
9 ที่พักแรมและบริการด้านอาหาร	25.7	9,398.8	0.1	1.6	3.6	9.2	-	2.4	2.4	- 9. Accommodation and food service activities				
10 ข้อมูลข่าวสารและการสื่อสาร	6.4	31,023.8	-	0.8	-	-	-	-	-	- 10. Information and communication				
11 กิจกรรมทางการเงินและการประกันภัย	30.4	21,254.9	-	0.3	4.4	-	-	0.6	-	- 11. Financial and insurance activities				
12 กิจกรรมอสังหาริมทรัพย์	1.1	14,084.8	-	-	-	-	-	-	-	- 12. Real estate activities				
13 กิจกรรมทางวิชาชีพ วิทยาศาสตร์ และเทคโนโลยี	5.3	11,032.8	-	-	0.3	-	-	0.6	0.6	- 13. Professional, scientific and technical activities				
14 กิจกรรมการบริหารและการบริหารคน	21.2	10,280.5	-	2.3	-	0.1	-	-	-	- 14. Administrative and support service activities				
15 การบริหารราชการ การป้องกันประเทศ การระบบขนส่ง	177.2	15,496.2	0.8	2.6	46.4	0.6	0.2	9.0	9.0	1.3 15. Public administration and defence; compulsory social security				
16 การศึกษา	70.3	24,420.6	0.3	1.2	28.0	1.5	-	5.9	0.1	0.1 16. Education				
17 กิจกรรมด้านสุขภาพและงานสังคมสงเคราะห์	24.1	16,105.3	-	7.0	5.8	0.1	-	2.7	-	- 17. Human health and social work activities				
18 ศิลปะ วัฒนธรรม และนันทนาการ	14.9	11,606.0	-	-	1.6	0.4	-	0.6	0.1	0.1 18. Arts, entertainment and recreation				
19 กิจกรรมบริการด้านอื่น ๆ	12.9	6,883.5	-	-	1.0	0.5	-	0.6	-	- 19. Other service activities				
20 กิจกรรมการจ้างงานในครัวเรือนส่วนบุคคล	5.2	5,126.0	-	-	-	0.3	-	0.5	0.5	- 20. Activities of households as employers; undifferentiated goods and services-producing activities of households for own use				
21 กิจกรรมขององค์กรระหว่างประเทศ	-	-	-	-	-	-	-	-	-	- 21. Activities of extraterritorial organizations and bodies				
22 ไม่ทราบ	-	-	-	-	-	-	-	-	-	- 22. Unknown				
<b>หญิง</b>	<b>1,063.0</b>	<b>10,751.8</b>	<b>6.5</b>	<b>70.7</b>	<b>156.5</b>	<b>60.8</b>	<b>3.4</b>	<b>32.8</b>	<b>11.0</b>	<b>FEMALE</b>				
1 เกษตรกรรม การป่าไม้ และการประมง	157.0	4,709.8	-	0.9	1.4	3.0	-	0.9	2.4	2.4				
2 การทำเหมืองแร่ และเหมืองหิน	2.9	20,667.9	-	0.3	-	-	-	-	-	- 2. Mining and quarrying				
3 การผลิต	1,796	7,144.0	1.8	29.9	29.3	7.5	0.9	5.8	3.2	3.2 3. Manufacturing				
4 ไฟฟ้า ก๊าซ ไอน้ำ และระบบปรับอากาศ	3.3	19,820.1	-	-	0.3	-	-	-	-	- 4. Electricity, gas, steam and air conditioning supply				
5 การจัดทำ การจัดการ และการบำบัดน้ำเสีย ของเสีย และสิ่งปฏิกูล	4.8	11,191.7	-	0.6	0.6	-	-	-	0.2	0.2 5. Water supply; sewerage, waste management and remediation activities				
6 การก่อสร้าง	66.0	5,912.9	-	0.5	0.9	0.2	-	0.1	2.2	2.2 6. Construction				
7 การขนส่ง และการขนส่งสาธารณะ	1,487	9,021.8	0.5	6.4	17.3	4.1	0.5	1.0	0.3	0.3 7. Wholesale and retail trade; repair of motor vehicles and motorcycles				
8 การขนส่ง และสถานที่เก็บสินค้า	5.1	12,222.1	-	-	1.0	-	-	0.1	-	0.2 8. Transportation and storage				
9 ที่พักแรมและบริการด้านอาหาร	68.7	7,045.6	0.8	3.3	13.0	29.4	1.0	3.1	0.2	0.2 9. Accommodation and food service activities				
10 ข้อมูลข่าวสารและการสื่อสาร	2.9	17,063.5	-	0.3	-	-	-	-	-	- 10. Information and communication				
11 กิจกรรมทางการเงินและการประกันภัย	33.9	15,768.2	1.9	0.9	4.0	-	-	0.8	0.4	0.4 11. Financial and insurance activities				
12 กิจกรรมอสังหาริมทรัพย์	4.2	8,634.2	-	-	-	-	-	0.9	-	- 12. Real estate activities				
13 กิจกรรมทางวิชาชีพ วิทยาศาสตร์ และเทคโนโลยี	8.0	11,032.9	-	-	1.3	-	-	-	0.4	0.4 13. Professional, scientific and technical activities				
14 กิจกรรมการบริหารและการบริหารคน	17.8	8,076.4	-	1.2	0.6	1.9	-	0.3	-	- 14. Administrative and support service activities				
15 การบริหารราชการ การป้องกันประเทศ การระบบขนส่ง	102.0	15,566.6	-	0.1	11.1	0.3	1.0	3.9	1.0	1.0 15. Public administration and defence; compulsory social security				
16 การศึกษา	121.8	23,397.0	0.8	0.3	50.1	1.4	-	3.9	0.4	0.4 16. Education				
17 กิจกรรมด้านสุขภาพและงานสังคมสงเคราะห์	82.2	14,974.1	0.4	25.4	23.2	3.3	0.1	8.0	0.2	0.2 17. Human health and social work activities				
18 ศิลปะ วัฒนธรรม และนันทนาการ	8.1	10,487.3	0.2	-	1.0	0.2	-	0.2	-	- 18. Arts, entertainment and recreation				
19 กิจกรรมบริการด้านอื่น ๆ	15.4	10,751.8	-	0.4	0.3	0.9	-	0.1	-	- 19. Other service activities				
20 กิจกรรมการจ้างงานในครัวเรือนส่วนบุคคล	30.5	5,603.0	-	0.4	0.4	8.8	-	4.0	4.0	- 20. Activities of households as employers; undifferentiated goods and services-producing activities of households for own use				
21 กิจกรรมขององค์กรระหว่างประเทศ	0.4	26,387.1	-	-	-	-	-	-	-	- 21. Activities of extraterritorial organizations and bodies				
22 ไม่ทราบ	-	-	-	-	-	-	-	-	-	- 22. Unknown				

ตารางที่ 15 จำนวนลูกจ้าง จำนวนตามค่าจ้างเฉลี่ย ผลประโยชน์อื่นๆ ที่ได้รับ อุตสาหกรรม เขต และเขตการปกครอง ภาคเหนือ (ต่อ)  
TABLE 15 EMPLOYEE BY AVERAGE WAGE, FRINGE BENEFIT, INDUSTRY, SEX AND AREA, NORTHERN REGION (Contd.)

อุตสาหกรรม	จำนวนลูกจ้าง Total Employee	ในเขตเทศบาล MUNICIPAL AREA										INDUSTRY	
		ค่าจ้างเฉลี่ย					ลูกจ้างที่ได้รับผลประโยชน์อื่นๆ						ได้รับเป็นสิ่งของ In Kind
		Average Wage	โบนัส Bonus	ค่าล่วงเวลา Overtime	เงินอื่นๆ Other Income	อาหาร Food	เครื่องแต่งกาย Clothes	ที่อยู่อาศัย Housing	อื่นๆ Others	TOTAL	MALE		
ยอดรวม	991.8	12,669.1	9.6	81.4	177.1	42.6	2.2	38.3	5.6	TOTAL			
ชาย	535.4	12,708.2	3.9	34.7	85.1	12.3	1.1	20.0	2.7	MALE			
1.เกษตรกรรม การป่าไม้ และการประมง	36.9	5,444.5	-	-	-	0.4	-	0.5	-	- 1. Agriculture, forestry and fishing			
2.การทำเหมืองแร่ และเหมืองหิน	4.0	14,902.0	-	-	0.1	0.1	-	-	-	- 2. Mining and quarrying			
3. การผลิต	69.5	10,713.7	0.8	13.0	14.3	1.3	-	2.3	0.1	3. Manufacturing			
4. ไฟฟ้า ก๊าซ ไอน้ำและระบบปรับอากาศ	8.0	31,773.2	-	0.8	3.3	-	-	0.1	-	4. Electricity, gas, steam and air conditioning supply			
5. การจัดหา การจัดการและการบำบัดน้ำเสีย ของเสีย และสิ่งปฏิกูล	3.2	11,224.3	-	-	0.1	-	-	0.4	-	5. Water supply; sewerage, waste management and remediation activities			
6. การก่อสร้าง	108.6	7,674.9	-	3.6	0.6	1.3	-	0.5	1.7	6. Construction			
7. การขายส่ง และการขายปลีก การซ่อมยานยนต์	84.1	10,152.3	1.9	3.5	15.0	1.3	1.0	1.8	-	7. Wholesale and retail trade; repair of motor vehicles and motorcycles			
8. การขนส่ง และสถานที่เก็บสินค้า	18.2	13,558.8	0.8	3.9	3.0	0.1	-	1.2	-	8. Transportation and storage			
9. ที่พักแรมและบริการด้านอาหาร	17.3	9,259.6	0.1	1.6	3.3	5.0	-	0.8	-	9. Accommodation and food service activities			
10. ข้อมูลข่าวสารและการสื่อสาร	5.2	23,161.2	-	0.8	-	-	-	-	-	10. Information and communication			
11.กิจกรรมทางการเงินและการประกันภัย	20.3	21,299.1	-	0.3	2.0	-	-	0.6	-	11. Financial and insurance activities			
12. กิจกรรมอสังหาริมทรัพย์	1.1	14,084.8	-	-	-	-	-	-	-	12. Real estate activities			
13. กิจกรรมทางวิชาชีพ วิทยาศาสตร์ และเทคนิค	2.9	11,618.1	-	-	-	-	-	0.3	-	13. Professional, scientific and technical activities			
14. กิจกรรมการบริหารและการสนับสนุน	12.1	9,692.0	-	0.3	-	0.1	-	-	-	14. Administrative and support service activities			
15. การบริหารราชการ การป้องกันประเทศ การประกันสังคม	75.7	17,413.2	0.1	1.8	24.4	0.4	0.0	5.9	0.7	15. Public administration and defence; compulsory social security			
16. การศึกษา	38.0	24,979.4	0.3	0.6	15.1	1.5	-	4.4	0.1	16. Education			
17. กิจกรรมด้านสุขภาพและงานสังคมสงเคราะห์	14.0	18,150.6	-	4.6	2.1	0.0	-	0.4	-	17. Human health and social work activities			
18. ศิลปะ ความบันเทิง และนันทนาการ	8.0	14,081.6	-	-	1.6	0.4	-	-	0.1	18. Arts, entertainment and recreation			
19. กิจกรรมบริการด้านอื่น ๆ	5.9	7,839.6	-	-	0.3	0.3	-	0.6	-	19. Other service activities			
20. กิจกรรมการจ้างงานในครัวเรือนส่วนบุคคล การผลิตสินค้าและบริการที่ดำเนินการเพื่อใช้ในครัวเรือน	2.3	6,170.8	-	-	-	0.2	-	0.2	-	20. Activities of households as employers; undifferentiated goods and services-producing activities of households for own use			
21. กิจกรรมขององค์กรระหว่างประเทศ	-	-	-	-	-	-	-	-	-	21. Activities of extraterritorial organizations and bodies			
22. ไม่ทราบ	-	-	-	-	-	-	-	-	-	22. Unknown			

ไตรมาสที่ 2/2558 : Quarter 2/2015

หน่วยเป็นพัน : In Thousands

ตารางที่ 15 จำนวนลูกจ้าง จำนวนตามค่าจ้างเฉลี่ย ผลประโยชน์อื่นๆ ที่ได้รับ อุตสาหกรรม เขต และเขตการปกครอง ภาคเหนือ (ต่อ)  
TABLE 15 EMPLOYEE BY AVERAGE WAGE, FRINGE BENEFIT, INDUSTRY, SEX AND AREA, NORTHERN REGION (Contd.)

อุตสาหกรรม	จำนวนลูกจ้าง Total Employee	ในเขตเทศบาล MUNICIPAL AREA										INDUSTRY
		ลูกจ้างที่ได้รับผลประโยชน์อื่นๆ					Employee Receive Fringe Benefit					
		ค่าจ้างเฉลี่ย Average Wage	โบนัส Bonus	ค่าล่วงเวลา Overtime	เงินอื่นๆ Other Income	อาหาร Food	เครื่องแต่งกาย Clothes	ที่อยู่อาศัย Housing	อื่นๆ Others	ได้รับเป็นสิ่งของ In Kind	ได้รับเป็นเงิน In Cash	
		4564	12,623.2	5.7	46.7	92.0	30.3	1.1	18.3	2.9	FEMALE	
หญิง												
1. เกษตรกรรม การป่าไม้ และการประมง	26.9	4,744.3	-	0.1	-	0.1	0.1	-	0.2	0.3	1. Agriculture, forestry and fishing	
2. การทำเหมืองแร่ และเหมืองหิน	0.9	8,895.7	-	0.3	-	-	-	-	-	-	2. Mining and quarrying	
3. การผลิต	81.9	8,259.5	1.6	22.0	22.5	2.9	2.9	-	2.5	0.8	3. Manufacturing	
4. ไฟฟ้า ก๊าซ ไอน้ำ และระบบปรับอากาศ	2.2	24,349.6	-	-	0.3	-	-	-	-	-	4. Electricity, gas, steam and air conditioning supply	
5. การจัดหา การจัดการและการบำบัดน้ำเสีย ของเสีย และสิ่งปฏิกูล	1.8	12,508.7	-	-	-	-	-	-	-	-	0.2 5. Water supply; sewerage, waste management and remediation activities	
6. การก่อสร้าง	20.0	6,276.4	-	-	0.4	-	-	-	0.1	0.3	6. Construction	
7. การขนส่ง และการขอยืมรถ การซ่อมยานยนต์	66.0	10,064.2	0.5	4.3	11.3	1.9	0.5	0.5	1.0	0.3	7. Wholesale and retail trade; repair of motor vehicles and motorcycles	
8. การขนส่ง และสถานที่เก็บสินค้า	4.9	12,406.4	-	-	1.0	-	-	-	0.1	0.2	8. Transportation and storage	
9. ที่พักแรมและบริการด้านอาหาร	40.2	7,468.9	0.8	2.6	9.7	17.0	0.2	1.9	1.9	0.2 9. Accommodation and food service activities		
10. ข้อมูลข่าวสารและการสื่อสาร	2.2	19,632.8	-	0.3	-	-	-	-	-	-	10. Information and communication	
11. กิจกรรมทางการเงินและการประกันภัย	20.4	18,139.1	1.3	0.9	1.9	-	-	-	0.8	0.4	11. Financial and insurance activities	
12. กิจกรรมอสังหาริมทรัพย์	3.1	8,976.3	-	-	-	-	-	-	0.5	-	12. Real estate activities	
13. กิจกรรมทางวิชาชีพ วิทยาศาสตร์ และเทคนิค	4.2	12,591.0	-	-	-	-	-	-	-	-	13. Professional, scientific and technical activities	
14. กิจกรรมการบริหารและการบริการสนับสนุน	10.6	8,587.4	-	1.0	0.6	1.9	-	-	0.3	-	14. Administrative and support service activities	
15. การบริหารราชการ การป้องกันประเทศ การประกันสังคม	47.2	17,091.3	-	0.1	7.0	0.3	0.3	0.3	2.0	-	15. Public administration and defence; compulsory social security	
16. การศึกษา	56.8	24,718.4	0.8	0.3	24.6	1.0	-	-	2.8	-	16. Education	
17. กิจกรรมด้านสุขภาพและงานสังคมสงเคราะห์	43.0	16,645.2	0.4	15.1	11.0	1.8	0.1	0.1	3.6	0.2	17. Human health and social work activities	
18. ศิลปะ ความบันเทิง และนันทนาการ	4.5	12,299.0	0.2	-	1.0	0.2	-	-	-	-	18. Arts, entertainment and recreation	
19. กิจกรรมบริการด้านอื่น ๆ	7.0	11,072.3	-	-	0.3	0.3	-	-	0.1	-	19. Other service activities	
20. กิจกรรมการจ้างงานในครัวเรือนส่วนบุคคล การผลิตสินค้าและบริการที่สร้างขึ้นเองเพื่อใช้ในครัวเรือน	12.6	5,767.6	-	-	0.4	3.1	-	-	2.5	-	20. Activities of households as employers; undifferentiated goods and services-producing activities of households for own use	
21. กิจกรรมขององค์การระหว่างประเทศ	0.4	26,387.1	-	-	-	-	-	-	-	-	21. Activities of extraterritorial organizations and bodies	
22. ไม่ทราบ	-	-	-	-	-	-	-	-	-	-	22. Unknown	

ไตรมาสที่ 2/2558 : Quarter 2/2015

หน่วยเป็นพัน : In Thousands

ตารางที่ 15 จำนวนลูกจ้าง จำแนกตามค่าจ้างเฉลี่ย ผลประโยชน์อื่นๆ ที่ได้รับ อุตสาหกรรม เขต และเขตการปกครอง ภาคเหนือ (ต่อ)  
TABLE 15 EMPLOYEE BY AVERAGE WAGE, FRINGE BENEFIT, INDUSTRY, SEX AND AREA, NORTHERN REGION (Contd.)

อุตสาหกรรม	จำนวนลูกจ้าง Total Employee	นอกเขตเทศบาล NON-MUNICIPAL AREA										INDUSTRY	
		ค่าจ้างเฉลี่ย					ลูกจ้างที่ได้รับผลประโยชน์อื่นๆ						INDUSTRY
		Average Wage	โบนัส Bonus	ค่าล่วงเวลา Overtime	เงินสด Cash	เงินอื่นๆ Other Income	อาหาร Food	เครื่องแต่งกาย Clothes	ที่อยู่อาศัย Housing	อื่นๆ Others	TOTAL MALE		
ยอดรวม	1,439.9	9,330.7	4.3	48.8	131.6	56.0	2.6	37.1	21.7				
ชาย	833.3	9,321.1	3.5	24.8	67.1	25.6	0.3	22.6	13.6				
1.เกษตรกรรม การป่าไม้ และการประมง	183.0	5,820.8	0.1	-	1.2	8.1	-	6.7	4.7	1. Agriculture, forestry and fishing			
2.การทำเหมืองแร่ และเหมืองหิน	13.0	11,253.8	0.4	2.9	-	-	-	-	-	2. Mining and quarrying			
3. การผลิต	95.9	8,551.3	1.1	8.3	4.6	3.2	-	2.4	0.4	3. Manufacturing			
4. ไฟฟ้า ก๊าซ ไอน้ำและระบบปรับอากาศ	7.6	15,465.4	-	-	1.0	-	-	-	-	4. Electricity, gas, steam and air conditioning supply			
5. การจัดหา การจัดการและการบำบัดน้ำเสีย ของเสีย และสิ่งปฏิกูล	3.7	11,195.2	-	-	-	-	-	-	-	5. Water supply, sewerage, waste management and remediation activities			
6. การก่อสร้าง	225.0	7,290.5	0.5	5.2	1.3	4.7	-	0.5	6.2	6. Construction			
7. การขายส่ง และการขายปลีก การซ่อมยานยนต์	86.3	8,186.2	0.7	0.8	11.8	3.4	0.2	3.6	1.7	7. Wholesale and retail trade; repair of motor vehicles and motorcycles			
8. การขนส่ง และสถานที่เก็บสินค้า	26.9	10,694.6	-	1.8	5.0	1.3	-	-	-	8. Transportation and storage			
9. ที่พักแรมและบริการด้านอาหาร	8.4	9,687.7	-	-	0.3	4.2	-	1.5	-	9. Accommodation and food service activities			
10. ข้อมูลข่าวสารและการสื่อสาร	1.2	66,109.3	-	-	-	-	-	-	-	10. Information and communication			
11.กิจกรรมทางการเงินและการประกันภัย	10.1	21,166.1	-	-	2.4	-	-	-	-	11. Financial and insurance activities			
12. กิจกรรมอสังหาริมทรัพย์	-	-	-	-	-	-	-	-	-	12. Real estate activities			
13. กิจกรรมทางวิชาชีพ วิทยาศาสตร์ และเทคนิค	2.4	10,317.6	-	-	0.3	-	-	0.3	-	13. Professional, scientific and technical activities			
14. กิจกรรมการบริหารและการสนับสนุน	9.0	11,070.3	-	2.1	-	-	-	-	-	14. Administrative and support service activities			
15. การบริหารราชการ การป้องกันประเทศ การประกันสังคม	101.5	14,067.7	0.7	0.8	22.0	0.2	0.2	3.1	0.7	15. Public administration and defence; compulsory social security			
16. การศึกษา	32.3	23,763.9	-	0.6	12.9	-	-	1.5	-	16. Education			
17. กิจกรรมด้านสุขภาพและงานสังคมสงเคราะห์	10.1	13,254.5	-	2.4	3.7	0.1	-	2.3	-	17. Human health and social work activities			
18. ศิลปะ ความบันเทิง และนันทนาการ	7.0	8,760.5	-	-	-	-	-	0.6	-	18. Arts, entertainment and recreation			
19. กิจกรรมบริการด้านอื่น ๆ	7.0	6,073.4	-	-	0.7	0.3	-	-	-	19. Other service activities			
20. กิจกรรมการจ้างงานในครัวเรือนส่วนบุคคล การผลิตสินค้าและบริการที่ตนเองทำขึ้นเองเพื่อใช้ในครัวเรือน	3.0	4,340.6	-	-	-	0.1	-	0.3	-	20. Activities of households as employers; undifferentiated goods and services-producing activities of households for own use			
21. กิจกรรมขององค์กรระหว่างประเทศ	-	-	-	-	-	-	-	-	-	21. Activities of extraterritorial organizations and bodies			
22. ไม่ทราบ	-	-	-	-	-	-	-	-	-	22. Unknown			

ไตรมาสที่ 2/2558 : Quarter 2/2015

หน่วยเป็นพัน : In Thousands



























ตารางที่ 17 จำนวนลูกจ้างรัฐบาล จำแนกตามค่าจ้างเฉลี่ย ผลประโยชน์อื่นที่ได้รับ อุตสาหกรรม เพศ และเขตการปกครอง ภาคเหนือ (ต่อ)

TABLE 17 GOVERNMENT EMPLOYEE BY AVERAGE WAGE, FRINGE BENEFIT, INDUSTRY, SEX AND AREA, NORTHERN REGION (Contd.)

ไตรมาสที่ 2/2558 : Quarter 2/2015 นอกเขตเทศบาล NON-MUNICIPAL AREA หน่วยเป็นพัน : In Thousands

อุตสาหกรรม	จำนวน ลูกจ้างรัฐบาล Total Government Employee	ลูกจ้างรัฐบาลที่ได้รับผลประโยชน์ Government Employee Receive Fringe Benefit										INDUSTRY
		ค่าจ้างเฉลี่ย		ได้รับเป็นเงิน In Cash		ได้รับเป็นสิ่งของ In Kind		ที่อยู่อาศัย		อื่นๆ		
		Average Wage	Bonus	Overtime	Other Income	Food	Clothes	Housing	Others			
ยอดรวม	326.9	16,773.9	0.9	14.3	82.6	0.7	0.8	15.2	2.4	TOTAL		
ชาย	166.7	16,488.0	0.9	3.9	40.4	0.3	0.2	7.8	0.7	MALE		
1 เกษตรกรรม การป่าไม้ และการประมง	1.8	12,390.4	-	-	0.5	-	-	-	-	1. Agriculture, forestry and fishing		
2.การทำเหมืองแร่ และเหมืองหิน	0.5	12,000.0	-	-	-	-	-	-	-	- 2. Mining and quarrying		
3. การผลิต	2.5	13,804.1	0.2	0.2	-	-	-	-	-	- 3. Manufacturing		
4. ไฟฟ้า ก๊าซ ไอน้ำและระบบปรับอากาศ	5.9	16,817.4	-	-	1.0	-	-	-	-	- 4. Electricity, gas, steam and air conditioning supply		
5. การจัดการน้ำ การจัดการและการบำบัดน้ำเสีย ของเสีย และสิ่งปฏิกูล	2.4	14,869.0	-	-	-	-	-	-	-	- 5. Water supply; sewerage, waste management and remediation activities		
6. การก่อสร้าง	-	-	-	-	-	-	-	-	-	- 6. Construction		
7. การขนส่ง และการขายปลีก การซ่อมยานยนต์	-	-	-	-	-	-	-	-	-	- 7. Wholesale and retail trade; repair of motor vehicles and motorcycles		
8. การขนส่ง และสถานที่เก็บสินค้า	6.6	15,141.3	-	-	0.7	-	-	-	-	- 8. Transportation and storage		
9. ที่พักแรมและบริการด้านอาหาร	-	-	-	-	-	-	-	-	-	- 9. Accommodation and food service activities		
10. ข้อมูลข่าวสารและการสื่อสาร	0.4	120,000.0	-	-	-	-	-	-	-	- 10. Information and communication		
11.กิจกรรมทางการเงินและการประกันภัย	2.8	33,467.1	-	-	-	-	-	-	-	- 11. Financial and insurance activities		
12. กิจกรรมอสังหาริมทรัพย์	-	-	-	-	-	-	-	-	-	- 12. Real estate activities		
13. กิจกรรมทางวิชาชีพ วิทยาศาสตร์ และเทคนิค	1.0	14,391.0	-	-	0.3	-	-	0.3	-	- 13. Professional, scientific and technical activities		
14. กิจกรรมการบริหารและการบริการสนับสนุน	0.1	19,960.0	-	-	-	-	-	-	-	- 14. Administrative and support service activities		
15. การบริหารราชการ การป้องกันประเทศ การประกันสังคม	101.5	14,067.7	0.7	0.8	22.0	0.2	0.2	3.1	0.7	15. Public administration and defence; compulsory social security		
16. การศึกษา	27.5	25,081.9	-	0.6	12.8	-	-	-	1.5	- 16. Education		
17. กิจกรรมด้านสุขภาพและงานสังคมสงเคราะห์	9.5	13,563.9	-	2.4	3.2	0.1	-	-	2.3	- 17. Human health and social work activities		
18. ศิลปะ ความบันเทิง และนันทนาการ	4.0	10,735.5	-	-	-	-	-	-	0.6	- 18. Arts, entertainment and recreation		
19. กิจกรรมบริการด้านอื่น ๆ	0.1	5,200.0	-	-	-	-	-	-	-	- 19. Other service activities		
20. กิจกรรมการจ้างงานในครัวเรือนส่วนบุคคล การผลิตสินค้าและบริการที่ขึ้นเองเพื่อใช้ในครัวเรือน	-	-	-	-	-	-	-	-	-	- 20. Activities of households as employers; undifferentiated goods and services-producing activities of households for own use		
21. กิจกรรมขององค์การระหว่างประเทศ	-	-	-	-	-	-	-	-	-	- 21. Activities of extraterritorial organizations and bodies		
22. ไม่ทราบ	-	-	-	-	-	-	-	-	-	- 22. Unknown		



ตารางที่ 18 จำนวนลูกจ้าง จำแนกตามอาชีพ ระดับของรายได้ ภาคเหนือ  
TABLE 18 EMPLOYEE BY OCCUPATION, INCOME CLASS, NORTHERN REGION

ไตรมาสที่ 2/2558 : Quarter 2/2015

หน่วยเป็นพัน : in Thousands

ระดับของรายได้	อาชีพ Occupation											รวม	คนงานซึ่งมี ได้จำแนกไว้ ในหมวดอื่น Not classifiable	INCOME CLASS
	ผู้ปฏิบัติการ ด้านต่างๆ Legislators & Managers	ผู้ประกอบวิชาชีพ ด้านต่างๆ Professional	เจ้าหน้าที่เทคนิค และผู้ประกอบ วิชาชีพ Technicians	เสมียน Clerks	พนักงานบริการ ผู้จำหน่ายสินค้า Service Workers	ด้านการเกษตร ป่าไม้และประมง & Fishery	ช่างฝีมือและผู้ปฏิบัติ งานที่เกี่ยวข้อง Craft & associat	ผู้ควบคุมเครื่องจักร งานด้านการประกอบ Plant & Machine controlors	ผู้ประกอบอาชีพ งานพื้นฐาน Elementary occupations	คนงานซึ่งมี ได้จำแนกไว้ ในหมวดอื่น Not classifiable	TOTAL			
ยอดรวม	93.3	247.5	143.7	157.5	337.7	59.4	462.0	258.4	675.6	0.2	2,435.3	0.2	TOTAL	
ต่ำกว่า 1,501 บาท	-	0.3	-	0.2	1.2	2.1	3.1	0.7	19.0	-	26.7	-	Less than 1,501 Baht	
1,501 - 2,500 บาท	0.4	-	0.8	0.2	2.1	3.0	4.9	2.3	40.2	-	53.8	-	1,501 - 2,500 Baht	
2,501 - 3,500 บาท	-	0.3	2.2	-	5.5	5.0	19.1	5.7	61.1	-	98.9	-	2,501 - 3,500 Baht	
3,501 - 4,500 บาท	-	0.3	1.2	0.3	15.5	5.0	18.5	10.9	102.2	-	153.9	-	3,501 - 4,500 Baht	
4,501 - 5,500 บาท	9.9	1.5	1.1	2.3	20.7	5.8	30.2	19.4	101.6	-	192.7	-	4,501 - 5,500 Baht	
5,501 - 6,500 บาท	1.6	3.7	1.4	6.7	34.7	8.5	72.5	25.6	139.0	-	293.6	-	5,501 - 6,500 Baht	
6,501 - 7,500 บาท	7.8	7.5	6.7	12.6	41.9	9.2	75.3	35.2	85.8	-	282.0	-	6,501 - 7,500 Baht	
7,501 - 10,000 บาท	18.8	21.3	28.5	48.1	131.2	10.9	180.3	105.4	106.9	0.2	651.7	0.2	7,501 - 10,000 Baht	
10,001 - 15,000 บาท	10.5	47.0	46.6	57.2	51.3	9.4	44.9	39.6	18.4	-	325.0	-	10,001 - 15,000 Baht	
15,001 - 20,000 บาท	7.4	45.3	21.7	14.3	14.1	0.5	6.5	8.8	0.5	-	119.2	-	15,001 - 20,000 Baht	
20,001 - 30,000 บาท	13.6	47.3	23.8	12.3	15.8	-	2.1	3.8	-	-	118.6	-	20,001 - 30,000 Baht	
มากกว่า 30,000 บาท	23.3	72.2	9.7	3.3	3.4	-	2.3	1.0	0.5	-	115.8	-	More than 30,000 Baht	
ไม่ทราบ	-	0.7	-	-	0.2	-	2.4	-	0.4	-	3.6	-	Unknown	

ตารางที่ 18 จำนวนลูกจ้าง จำแนกตามอาชีพ ระดับของรายได้ และเพศ ภาคเหนือ  
TABLE 18 EMPLOYEE BY OCCUPATION, INCOME CLASS AND SEX, NORTHERN REGION

ไตรมาสที่ 2/2558 : Quarter 2/2015

หน่วยเป็นพัน : In Thousands

ระดับของรายได้	อาชีพ Occupation											รวม	Income Class
	ผู้บัญญัติกฎหมาย & Managers	ผู้ประกอบวิชาชีพด้านต่างๆ	เจ้าหน้าที่เทคนิคและผู้ประกอบวิชาชีพ	เสมียน	ผู้จำหน่ายสินค้า	พนักงานบริการ	ด้านการเกษตร	ช่างฝีมือและผู้ปฏิบัติงานที่เกี่ยวข้อง	ผู้ควบคุมเครื่องจักร	ผู้ประกอบอาชีพ	ผู้ประกอบอาชีพ		
ชาย	1,370.0	64.9	85.1	76.1	51.3	144.4	38.8	382.2	183.3	343.9	0.2	MALE	
ต่ำกว่า 1,501 บาท	9.7	-	-	-	-	0.6	0.4	0.7	-	7.9	-	Less than 1,501 Baht	
1,501 - 2,500 บาท	21.8	0.4	-	0.8	-	0.1	0.9	1.2	0.9	17.7	-	1,501 - 2,500 Baht	
2,501 - 3,500 บาท	47.8	-	0.2	1.2	-	0.7	2.7	9.6	4.0	29.4	-	2,501 - 3,500 Baht	
3,501 - 4,500 บาท	71.5	-	-	1.2	-	3.7	3.7	13.2	3.1	46.7	-	3,501 - 4,500 Baht	
4,501 - 5,500 บาท	95.2	6.7	0.4	0.3	0.1	5.6	3.2	17.5	11.2	50.3	-	4,501 - 5,500 Baht	
5,501 - 6,500 บาท	168.5	0.6	1.0	0.2	1.3	10.0	5.8	59.8	16.5	73.4	-	5,501 - 6,500 Baht	
6,501 - 7,500 บาท	177.3	5.2	3.1	3.0	4.5	17.9	7.5	67.4	24.0	44.8	-	6,501 - 7,500 Baht	
7,501 - 10,000 บาท	407.6	15.1	11.2	11.9	13.6	50.4	8.2	159.8	75.8	61.5	0.2	7,501 - 10,000 Baht	
10,001 - 15,000 บาท	191.4	7.5	15.3	25.3	21.0	28.6	6.2	41.2	34.3	12.2	-	10,001 - 15,000 Baht	
15,001 - 20,000 บาท	56.3	5.1	13.6	10.5	4.1	7.7	0.2	6.4	8.7	0.1	-	15,001 - 20,000 Baht	
20,001 - 30,000 บาท	63.9	8.5	14.6	14.1	5.2	15.6	-	2.1	3.8	-	-	20,001 - 30,000 Baht	
มากกว่า 30,000 บาท	57.7	15.9	25.8	7.7	1.6	3.4	-	2.3	1.0	-	-	More than 30,000 Baht	
ไม่ทราบ	1.4	-	-	-	-	0.2	-	1.2	-	-	-	Unknown	
หญิง	1,065.3	28.4	162.4	67.7	106.2	193.3	20.7	79.8	75.1	331.7	-	FEMALE	
ต่ำกว่า 1,501 บาท	17.0	-	0.3	-	0.2	0.6	1.7	2.4	0.7	11.1	-	Less than 1,501 Baht	
1,501 - 2,500 บาท	31.9	-	-	0.1	0.2	2.0	2.1	3.7	1.4	22.5	-	1,501 - 2,500 Baht	
2,501 - 3,500 บาท	51.1	-	0.1	1.0	-	4.8	2.3	9.6	1.7	31.7	-	2,501 - 3,500 Baht	
3,501 - 4,500 บาท	82.4	-	0.3	-	0.3	11.8	1.3	5.3	7.8	55.5	-	3,501 - 4,500 Baht	
4,501 - 5,500 บาท	97.5	3.2	1.2	0.9	2.2	15.1	2.6	12.8	8.1	51.4	-	4,501 - 5,500 Baht	
5,501 - 6,500 บาท	125.0	1.0	2.7	1.2	5.3	24.8	2.7	12.7	9.1	65.6	-	5,501 - 6,500 Baht	
6,501 - 7,500 บาท	104.7	2.6	4.4	3.7	8.1	24.0	1.7	7.9	11.2	41.1	-	6,501 - 7,500 Baht	
7,501 - 10,000 บาท	244.0	3.7	10.1	16.6	34.5	80.9	2.7	20.5	29.7	45.4	-	7,501 - 10,000 Baht	
10,001 - 15,000 บาท	133.7	3.1	31.8	21.3	36.3	22.8	3.2	3.7	5.3	6.2	-	10,001 - 15,000 Baht	
15,001 - 20,000 บาท	62.9	2.4	31.8	11.1	10.3	6.4	0.3	0.1	0.2	0.4	-	15,001 - 20,000 Baht	
20,001 - 30,000 บาท	54.7	5.1	32.7	9.7	7.1	0.2	-	-	-	-	-	20,001 - 30,000 Baht	
มากกว่า 30,000 บาท	58.1	7.4	46.4	2.0	1.7	-	-	-	-	0.5	-	More than 30,000 Baht	
ไม่ทราบ	2.2	-	0.7	-	-	-	-	1.2	-	0.4	-	Unknown	



ตารางที่ 18 จำนวนลูกจ้าง จำแนกตามอาชีพ ระดับของรายได้ เพศ และเขตการปกครอง ภาคเหนือ (ต่อ)  
TABLE 18 EMPLOYEE BY OCCUPATION, INCOME CLASS, SEX AND AREA, NORTHERN REGION (Contd.)

ไตรมาสที่ 2/2558 : Quarter 2/2015

นอกเขตเทศบาล NON-MUNICIPAL AREA

หน่วยเป็นพัน : In Thousands

ระดับของรายได้	อาชีพ Occupation													ผู้ประกอบอาชีพ งานพื้นฐาน Elementary occupations	ผู้ควบคุมเครื่องจักร งานด้านการประกอบ Plant & Machine controls	ช่างฝีมือและผู้ปฏิบัติ งานที่เกี่ยวข้อง Craft & associat	ด้านการเกษตร ป่าไม้และประมง Agricultural & Fishery	พนักงานบริการ ผู้จำหน่ายสินค้า Service Workers	เสมียน Clerks	เจ้าหน้าที่เทคนิค และผู้ประกอบ วิชาชีพ Technicians	ผู้ประกอบวิชาชีพ ด้านต่างๆ Profes- sional	รวม	ผู้จัดการ ผู้บริหาร Legislators & Managers	ผู้ประกอบวิชาชีพ ด้านต่างๆ	เจ้าหน้าที่เทคนิค และผู้ประกอบ วิชาชีพ Technicians	คนงานซึ่งมี ได้จำแนกไว้ ในหมวดอื่น Not classifiable	INCOME CLASS
	Total	ผู้ประกอบวิชาชีพ ด้านต่างๆ	ผู้ประกอบวิชาชีพ ด้านต่างๆ	ผู้ประกอบวิชาชีพ ด้านต่างๆ	ผู้ประกอบวิชาชีพ ด้านต่างๆ	ผู้ประกอบวิชาชีพ ด้านต่างๆ	ผู้ประกอบวิชาชีพ ด้านต่างๆ	ผู้ประกอบวิชาชีพ ด้านต่างๆ	ผู้ประกอบวิชาชีพ ด้านต่างๆ	ผู้ประกอบวิชาชีพ ด้านต่างๆ	ผู้ประกอบวิชาชีพ ด้านต่างๆ	ผู้ประกอบวิชาชีพ ด้านต่างๆ	ผู้ประกอบวิชาชีพ ด้านต่างๆ														
<b>ยอดรวม</b>	1,442.6	50.6	115.5	59.7	75.8	166.6	40.8	289.1	158.3	486.2	-	-	TOTAL														
ชาย	834.5	35.1	36.7	32.1	21.8	69.8	25.7	242.9	116.3	254.2	-	-	MALE														
ต่ำกว่า 1,501 บาท	6.6	-	-	-	-	-	0.4	-	-	6.2	-	-	Less than 1,501 Baht														
1,501 - 2,500 บาท	15.6	0.4	-	-	-	-	0.7	0.7	0.7	13.1	-	-	1,501 - 2,500 Baht														
2,501 - 3,500 บาท	37.1	-	-	-	-	0.2	2.6	8.5	3.4	22.4	-	-	2,501 - 3,500 Baht														
3,501 - 4,500 บาท	54.0	-	-	0.6	-	2.0	2.3	9.4	2.0	37.7	-	-	3,501 - 4,500 Baht														
4,501 - 5,500 บาท	70.5	4.6	0.2	0.1	-	2.3	2.8	12.5	8.2	39.8	-	-	4,501 - 5,500 Baht														
5,501 - 6,500 บาท	118.7	0.6	-	-	0.9	4.8	4.4	42.4	13.1	52.7	-	-	5,501 - 6,500 Baht														
6,501 - 7,500 บาท	115.6	5.1	2.2	2.0	2.6	10.3	2.9	44.0	15.1	31.4	-	-	6,501 - 7,500 Baht														
7,501 - 10,000 บาท	235.6	10.5	6.5	6.0	5.4	20.7	5.8	96.7	43.5	40.7	-	-	7,501 - 10,000 Baht														
10,001 - 15,000 บาท	106.7	2.5	6.4	12.8	9.2	17.0	3.7	23.5	21.3	10.2	-	-	10,001 - 15,000 Baht														
15,001 - 20,000 บาท	22.7	1.8	5.4	3.5	0.9	3.5	0.1	1.7	5.8	-	-	-	15,001 - 20,000 Baht														
20,001 - 30,000 บาท	27.4	5.6	5.5	3.2	2.4	7.0	-	1.0	2.7	-	-	-	20,001 - 30,000 Baht														
มากกว่า 30,000 บาท	22.8	4.1	10.6	3.8	0.4	2.0	-	1.4	0.6	-	-	-	More than 30,000 Baht														
ไม่ทราบ	1.2	-	-	-	-	-	-	1.2	-	-	-	-	Unknown														
<b>หญิง</b>	608.1	15.6	78.8	27.6	53.9	96.8	15.1	46.3	42.0	232.0	-	-	FEMALE														
ต่ำกว่า 1,501 บาท	13.1	-	0.1	-	-	0.5	1.6	1.6	0.7	8.6	-	-	Less than 1,501 Baht														
1,501 - 2,500 บาท	21.9	-	-	0.1	0.2	0.9	1.6	2.5	1.3	15.4	-	-	1,501 - 2,500 Baht														
2,501 - 3,500 บาท	39.9	-	-	-	-	3.2	1.3	7.2	1.1	27.2	-	-	2,501 - 3,500 Baht														
3,501 - 4,500 บาท	55.6	-	-	-	0.3	6.1	0.7	3.7	3.5	41.2	-	-	3,501 - 4,500 Baht														
4,501 - 5,500 บาท	73.4	2.9	0.7	0.9	2.1	8.8	2.3	10.0	6.3	39.5	-	-	4,501 - 5,500 Baht														
5,501 - 6,500 บาท	79.5	0.5	1.8	-	3.5	13.0	2.4	7.5	6.3	44.5	-	-	5,501 - 6,500 Baht														
6,501 - 7,500 บาท	57.6	1.9	1.9	3.1	5.7	12.1	1.2	3.4	5.3	23.0	-	-	6,501 - 7,500 Baht														
7,501 - 10,000 บาท	127.3	2.0	5.9	7.2	18.9	40.9	1.2	8.7	16.1	26.4	-	-	7,501 - 10,000 Baht														
10,001 - 15,000 บาท	63.5	2.3	17.4	9.3	16.2	8.7	2.6	0.5	1.5	5.1	-	-	10,001 - 15,000 Baht														
15,001 - 20,000 บาท	28.7	0.9	17.4	3.4	3.8	2.6	0.3	-	-	0.3	-	-	15,001 - 20,000 Baht														
20,001 - 30,000 บาท	20.4	2.6	11.8	3.0	3.0	-	-	-	-	-	-	-	20,001 - 30,000 Baht														
มากกว่า 30,000 บาท	25.8	2.6	21.9	0.5	0.2	-	-	-	-	0.5	-	-	More than 30,000 Baht														
ไม่ทราบ	1.5	-	-	-	-	-	-	1.2	-	0.4	-	-	Unknown														

ตารางที่ 19 จำนวนลูกจ้าง จำแนกตามอุตสาหกรรม ระดับของรายได้ ภาคเหนือ

TABLE 19 EMPLOYEE BY INDUSTRY, INCOME CLASS, NORTHERN REGION

ไตรมาสที่ 2/2558 : Quarter 2/2015

หน่วยเป็นพัน : In Thousands

ระดับของรายได้	อุตสาหกรรม Industry											TOTAL	
	รวม เกษตรกรรม การป่าไม้ และการประมง และเหมืองหิน	การทำ เหมืองแร่ และเหมืองหิน	การผลิต ไฟฟ้า ไฮดรอปาวเวอร์	ก๊าซ และประปา	จัดหา น้ำ บำบัดน้ำเสีย และประปา	การก่อสร้าง Construction	การขนส่ง การขนถ่าย การขนถ่ายสินค้า	การขนส่ง การขนถ่าย การขนถ่ายสินค้า	ที่พักแรมและ บริการด้านอาหาร Accommodation and food service	ข้อมูลข่าวสาร และการสื่อสาร Information and communication	กิจการการเงินและ การประกันภัย Financial intermediation		INCOME CLASS
ยอดรวม	2,435.3	376.9	20.0	347.4	18.9	11.7	400.0	319.3	50.2	94.3	9.2	64.3	TOTAL
ต่ำกว่า 1,501 บาท	26.7	16.1	-	4.2	-	-	0.4	1.6	-	0.9	-	0.2	Less than 1,501 Baht
1,501 - 2,500 บาท	53.8	31.4	-	8.9	-	0.7	2.6	2.1	0.2	1.8	-	1.1	1,501 - 2,500 Baht
2,501 - 3,500 บาท	98.9	49.7	-	15.0	-	0.3	15.6	4.1	0.1	4.4	-	2.3	2,501 - 3,500 Baht
3,501 - 4,500 บาท	153.9	71.1	-	21.0	0.1	0.0	22.5	11.5	2.1	9.8	0.2	0.9	3,501 - 4,500 Baht
4,501 - 5,500 บาท	192.7	62.2	-	31.3	-	1.9	36.2	17.4	2.7	9.7	-	0.0	4,501 - 5,500 Baht
5,501 - 6,500 บาท	293.6	69.9	0.1	41.7	1.4	1.7	86.4	32.0	3.6	15.2	0.1	2.0	5,501 - 6,500 Baht
6,501 - 7,500 บาท	282.0	23.9	1.6	41.9	1.2	0.6	79.1	51.7	7.5	16.5	0.3	3.3	6,501 - 7,500 Baht
7,501 - 10,000 บาท	651.7	31.5	8.6	124.4	3.9	1.4	136.1	139.6	13.7	25.0	1.6	10.1	7,501 - 10,000 Baht
10,001 - 15,000 บาท	325.0	17.9	7.0	44.0	4.3	2.6	16.3	46.2	15.3	7.6	1.9	22.4	10,001 - 15,000 Baht
15,001 - 20,000 บาท	119.2	2.5	1.4	6.3	1.7	1.1	4.2	8.8	0.3	2.7	1.2	7.1	15,001 - 20,000 Baht
20,001 - 30,000 บาท	118.6	0.2	0.6	3.8	1.5	1.4	-	0.7	1.5	-	1.4	6.4	20,001 - 30,000 Baht
มากกว่า 30,000 บาท	115.8	0.5	0.7	2.6	4.8	0.1	-	3.6	3.2	0.6	2.6	8.4	More than 30,000 Baht
ไม่ทราบ	3.6	-	-	2.4	-	-	0.4	0.2	-	-	-	-	Unknown





ตารางที่ 19 จำนวนลูกจ้าง จำแนกตามอุตสาหกรรม ระดับของรายได้ และเพศ ภาคเหนือ  
TABLE 19 EMPLOYEE BY INDUSTRY, INCOME CLASS AND SEX , NORTHERN REGION

ไตรมาสที่ 2/2558 : Quarter 2/2015

หน่วยนับพัน : In Thousands

ระดับของรายได้	รวม	อุตสาหกรรม Industry										ข้อมูลข่าวสาร และการสื่อสาร Information and communication	ที่พักแรมและ บริการด้านอาหาร Accommodation and food service	กิจกรรมการเงินและ การประกันภัย Financial intermediation	INCOME CLASS
		เกษตรกรรม และการประมง Agriculture	เหมืองแร่ และเหมืองหิน Mining	การผลิต Manufacturing	ไฟฟ้า ก๊าซ ไอน้ำระบบรับ อากาศ Electricity	การจัดหาน้ำ บ้านน้ำเสีย และประปา Water supply sewage, waste	การก่อสร้าง Construction	การขนส่ง การขุดลอก การขนถ่าย การขนถ่าย Transport, storage	การขนส่ง และ สถานที่เก็บสินค้า Transportation and storage	การขนส่ง และ สถานที่เก็บสินค้า Transportation and storage	การขนส่ง และ สถานที่เก็บสินค้า Transportation and storage				
ชาย	1,370.0	219.9	17.1	166.6	15.6	7.0	333.6	170.6	45.1	25.7	6.4	30.4	MALE		
ต่ำกว่า 1,501 บาท	9.7	6.5	-	0.6	-	-	0.3	1.1	-	0.2	-	-	Less than 1,501 Baht		
1,501 - 2,500 บาท	21.8	15.1	-	1.4	-	0.3	1.3	1.0	0.1	-	-	1.1	1,501 - 2,500 Baht		
2,501 - 3,500 บาท	47.8	26.7	-	1.7	-	0.3	11.5	2.4	0.1	0.7	-	1.2	2,501 - 3,500 Baht		
3,501 - 4,500 บาท	71.5	36.7	-	6.2	-	0.0	14.0	6.2	2.1	0.8	0.2	-	3,501 - 4,500 Baht		
4,501 - 5,500 บาท	95.2	33.9	-	11.0	-	1.1	23.0	7.1	2.7	3.9	-	0.0	4,501 - 5,500 Baht		
5,501 - 6,500 บาท	168.5	44.9	0.1	19.4	1.4	1.0	67.3	15.6	3.4	3.0	-	0.7	5,501 - 6,500 Baht		
6,501 - 7,500 บาท	177.3	16.5	1.0	19.7	0.9	0.6	70.7	28.7	7.1	3.9	0.1	1.6	6,501 - 7,500 Baht		
7,501 - 10,000 บาท	407.6	24.6	7.3	64.7	2.8	1.0	125.8	77.2	11.4	6.9	0.6	3.5	7,501 - 10,000 Baht		
10,001 - 15,000 บาท	191.4	12.1	7.0	31.0	3.7	1.0	15.6	24.7	13.4	4.2	1.0	10.8	10,001 - 15,000 Baht		
15,001 - 20,000 บาท	56.3	2.4	0.9	5.0	1.7	0.6	4.2	4.0	0.3	1.3	1.2	2.3	15,001 - 20,000 Baht		
20,001 - 30,000 บาท	63.9	0.2	0.6	2.3	1.0	1.0	-	0.2	1.5	-	1.2	3.2	20,001 - 30,000 Baht		
มากกว่า 30,000 บาท	57.7	0.5	0.1	2.4	4.2	0.1	-	2.3	2.9	0.6	2.1	6.0	More than 30,000 Baht		
ไม่ทราบ	1.4	-	-	1.2	-	-	-	0.2	-	-	-	-	Unknown		
หญิง	1,065.3	157.0	2.9	180.8	3.3	4.8	66.4	148.7	5.1	68.7	2.9	33.9	FEMALE		
ต่ำกว่า 1,501 บาท	17.0	9.6	-	3.6	-	-	0.1	0.6	-	0.8	-	0.2	Less than 1,501 Baht		
1,501 - 2,500 บาท	31.9	16.3	-	7.5	-	0.4	1.4	1.1	0.1	1.8	-	-	1,501 - 2,500 Baht		
2,501 - 3,500 บาท	51.1	23.0	-	13.3	-	-	4.1	1.7	-	3.7	-	1.1	2,501 - 3,500 Baht		
3,501 - 4,500 บาท	82.4	34.4	-	14.7	0.1	-	8.5	5.2	-	9.0	-	0.9	3,501 - 4,500 Baht		
4,501 - 5,500 บาท	97.5	28.3	-	20.3	-	0.9	13.2	10.3	-	5.7	-	0.0	4,501 - 5,500 Baht		
5,501 - 6,500 บาท	125.0	25.0	-	22.3	-	0.7	19.1	16.4	0.2	12.2	0.1	1.3	5,501 - 6,500 Baht		
6,501 - 7,500 บาท	104.7	7.5	0.5	22.2	0.4	-	8.5	23.0	0.4	12.6	0.2	1.7	6,501 - 7,500 Baht		
7,501 - 10,000 บาท	244.0	6.9	1.3	59.7	1.2	0.4	10.3	62.4	2.3	18.1	1.0	6.6	7,501 - 10,000 Baht		
10,001 - 15,000 บาท	133.7	5.8	-	13.0	0.6	1.6	0.7	21.5	1.9	3.4	0.9	11.6	10,001 - 15,000 Baht		
15,001 - 20,000 บาท	62.9	0.2	0.5	1.3	-	0.5	-	4.8	-	1.4	0.0	4.9	15,001 - 20,000 Baht		
20,001 - 30,000 บาท	54.7	-	0.1	1.5	0.5	0.4	-	0.5	-	-	0.2	3.3	20,001 - 30,000 Baht		
มากกว่า 30,000 บาท	58.1	-	0.5	0.2	0.6	-	-	1.3	0.3	-	0.4	2.3	More than 30,000 Baht		
ไม่ทราบ	2.2	-	-	1.2	-	-	0.4	-	-	-	-	-	Unknown		

ตารางที่ 19 จำนวนลูกจ้าง จำนวนตามอุตสาหกรรม ระดับของรายได้ และเพศ ภาคเหนือ (ต่อ)

TABLE 19 EMPLOYEE BY INDUSTRY, INCOME CLASS AND SEX , NORTHERN REGION

ไตรมาสที่ 2/2558 : Quarter 2/2015

หน่วยเป็นพัน : In Thousands

ระดับของรายได้	กิจกรรมอสังหาริมทรัพย์ Real estate activities	กิจกรรมทางวิชาชีพ วิชาชีพและเทคนิค Professional,scientific technical activities	การบริหารสนับสนุน และซัพพอร์ต Administrative and support service activities	การบริหารราชการ ป้องกันประเทศ Public administration defence	อุตสาหกรรม (ต่อ) Industry (Contd.)				งานในครัวเรือน ส่วนบุคคล Activities of household	กิจกรรมของ อีทีอาร์ Extra-territorial	ไม่ทราบ Unknown	INCOME CLASS
					การศึกษา Education	งานสังคมสงเคราะห์ Health and social work	ศิลปะ ความบันเทิง และนันทนาการ Art, entertainment	บริการด้านอื่นๆ Other service				
<b>ชาย</b>	1.1	5.3	21.2	177.2	70.3	24.1	14.9	12.9	5.2	-	-	MALE
ต่ำกว่า 1,501 บาท	-	-	0.4	0.2	-	-	-	-	0.4	-	-	Less than 1,501 Baht
1,501 - 2,500 บาท	-	0.2	-	-	-	-	0.1	0.8	0.4	-	-	1,501 - 2,500 Baht
2,501 - 3,500 บาท	-	-	0.1	0.3	-	-	1.0	1.7	0.1	-	-	2,501 - 3,500 Baht
3,501 - 4,500 บาท	-	-	0.2	0.2	-	-	1.9	1.9	1.0	-	-	3,501 - 4,500 Baht
4,501 - 5,500 บาท	-	0.2	0.1	8.5	1.1	0.2	0.4	0.9	1.1	-	-	4,501 - 5,500 Baht
5,501 - 6,500 บาท	-	0.5	0.7	6.9	1.5	0.7	0.2	1.1	0.1	-	-	5,501 - 6,500 Baht
6,501 - 7,500 บาท	0.1	0.6	1.0	16.2	1.8	1.7	1.2	2.3	1.9	-	-	6,501 - 7,500 Baht
7,501 - 10,000 บาท	0.2	1.6	10.4	46.0	8.5	8.1	3.8	2.9	0.2	-	-	7,501 - 10,000 Baht
10,001 - 15,000 บาท	-	1.1	8.0	31.5	14.7	7.1	3.7	0.7	-	-	-	10,001 - 15,000 Baht
15,001 - 20,000 บาท	0.7	0.9	0.3	17.1	9.0	2.9	1.1	0.4	-	-	-	15,001 - 20,000 Baht
20,001 - 30,000 บาท	-	0.2	-	37.8	12.6	1.6	0.4	0.2	-	-	-	20,001 - 30,000 Baht
มากกว่า 30,000 บาท	-	-	-	12.6	20.9	1.9	1.1	-	-	-	-	More than 30,000 Baht
ไม่ทราบ	-	-	-	-	-	-	-	-	-	-	-	Unknown
<b>หญิง</b>	4.2	8.0	17.8	102.0	121.8	82.9	8.1	15.4	30.5	0.4	-	FEMALE
ต่ำกว่า 1,501 บาท	-	-	0.2	0.2	-	-	-	0.1	1.5	-	-	Less than 1,501 Baht
1,501 - 2,500 บาท	-	-	0.6	-	-	0.1	-	0.2	2.6	-	-	1,501 - 2,500 Baht
2,501 - 3,500 บาท	-	-	-	-	0.2	1.6	-	0.6	1.8	-	-	2,501 - 3,500 Baht
3,501 - 4,500 บาท	0.1	0.0	0.6	0.4	0.9	0.6	0.1	1.7	5.1	-	-	3,501 - 4,500 Baht
4,501 - 5,500 บาท	0.7	1.1	0.5	4.7	4.7	0.7	1.1	2.0	3.5	-	-	4,501 - 5,500 Baht
5,501 - 6,500 บาท	0.7	0.8	1.5	5.9	4.7	5.9	0.5	1.7	6.3	-	-	5,501 - 6,500 Baht
6,501 - 7,500 บาท	-	0.4	6.0	7.9	3.1	6.2	0.2	1.0	3.1	-	-	6,501 - 7,500 Baht
7,501 - 10,000 บาท	1.7	2.1	7.0	17.6	14.2	19.5	2.4	3.1	6.2	-	-	7,501 - 10,000 Baht
10,001 - 15,000 บาท	1.0	2.4	1.6	25.9	17.9	17.9	3.3	1.9	0.5	0.1	-	10,001 - 15,000 Baht
15,001 - 20,000 บาท	-	1.0	-	14.0	20.2	13.5	-	0.7	-	-	-	15,001 - 20,000 Baht
20,001 - 30,000 บาท	-	0.3	-	16.6	17.7	11.0	0.2	2.5	-	-	-	20,001 - 30,000 Baht
มากกว่า 30,000 บาท	-	-	-	8.8	38.2	5.2	-	-	-	0.3	-	More than 30,000 Baht
ไม่ทราบ	-	-	-	-	-	0.7	-	-	-	-	-	Unknown





ตารางที่ 19 จำนวนลูกจ้างจำแนกตามอุตสาหกรรม ระดับของรายได้ เพศ และเขตภาคปกครอง ภาคเหนือ (ต่อ)

TABLE 19 EMPLOYEE BY INDUSTRY, INCOME CLASS, SEX AND AREA, NORTHERN REGION (Contd.)

ไตรมาสที่ 2/2558 : Quarter 2/2015

นอกเขตเทศบาล NON-MUNICIPAL AREA

หน่วยนับพัน : in Thousands

ระดับของรายได้	อุตสาหกรรม Industry										รวม	ข้อมูลข่าวสาร และ การสื่อสาร Information and communication	ที่พักแรมและ บริการด้านอาหาร Accommodation and food service	การขนส่ง และ สถานที่เก็บสินค้า Transportation and storage	การก่อสร้าง Construction	การขนส่ง การขายปลีก การซ่อมยานยนต์ Transport, storage	กิจกรรมการจ้างและ การประกันภัย Financial intermediation	INCOME CLASS
	เกษตรกรรม และ การประมง Agriculture	เหมืองแร่ และ เหมืองหิน Mining	การทำเหมืองแร่	การผลิต	ไฟฟ้า ก๊าซ และ น้ำประปา Electricity	การจัดหาน้ำ บ้าน น้ำเสีย และ ประปา Water supply sewerage, waste	การก่อสร้าง Construction	การขนส่ง การขายปลีก การซ่อมยานยนต์ Transport, storage	การขนส่ง และ สถานที่เก็บสินค้า Transportation and storage	ที่พักแรมและ บริการด้านอาหาร Accommodation and food service								
<b>ยอดรวม</b>	<b>313.1</b>	<b>15.1</b>	<b>195.9</b>	<b>8.7</b>	<b>6.7</b>	<b>271.4</b>	<b>169.0</b>	<b>27.1</b>	<b>36.8</b>	<b>1.8</b>	<b>23.6</b>	<b>TOTAL</b>						
ชาย	834.5	13.0	97.1	7.6	3.7	225.0	86.3	26.9	8.4	1.2	10.1	MALE						
ต่ำกว่า 1,501 บาท	6.6	-	-	-	-	0.1	0.4	-	-	-	-	Less than 1,501 Baht						
1,501 - 2,500 บาท	15.6	-	0.9	-	0.3	1.0	0.3	-	-	-	0.4	1,501 - 2,500 Baht						
2,501 - 3,500 บาท	37.1	-	1.3	-	-	9.1	1.7	-	0.2	-	-	2,501 - 3,500 Baht						
3,501 - 4,500 บาท	54.0	-	5.3	-	-	10.8	3.4	0.9	0.5	-	-	3,501 - 4,500 Baht						
4,501 - 5,500 บาท	70.5	-	7.5	-	0.9	18.0	3.9	2.3	2.0	-	-	4,501 - 5,500 Baht						
5,501 - 6,500 บาท	118.7	-	13.9	1.1	0.3	44.4	10.8	2.6	0.8	-	-	5,501 - 6,500 Baht						
6,501 - 7,500 บาท	115.6	0.5	10.4	0.4	0.3	47.6	17.2	3.8	1.6	-	-	6,501 - 7,500 Baht						
7,501 - 10,000 บาท	235.6	5.7	36.7	2.0	0.3	82.2	37.3	6.7	2.0	-	-	7,501 - 10,000 Baht						
10,001 - 15,000 บาท	106.7	5.6	18.1	2.0	0.7	9.5	10.2	8.6	0.4	-	-	10,001 - 15,000 Baht						
15,001 - 20,000 บาท	22.7	0.8	1.1	0.7	0.3	2.4	1.2	-	0.3	-	-	15,001 - 20,000 Baht						
20,001 - 30,000 บาท	27.4	0.4	0.6	0.3	0.7	-	-	0.9	-	0.4	0.4	20,001 - 30,000 Baht						
มากกว่า 30,000 บาท	22.8	-	0.3	1.1	-	-	-	1.1	0.6	0.8	2.5	More than 30,000 Baht						
ไม่ทราบ	1.2	-	1.2	-	-	-	-	-	-	-	-	Unknown						
<b>หญิง</b>	<b>608.1</b>	<b>2.1</b>	<b>98.9</b>	<b>1.1</b>	<b>3.0</b>	<b>46.4</b>	<b>82.7</b>	<b>0.3</b>	<b>28.4</b>	<b>0.7</b>	<b>13.5</b>	<b>FEMALE</b>						
ต่ำกว่า 1,501 บาท	13.1	-	2.8	-	-	-	0.4	-	0.7	-	-	Less than 1,501 Baht						
1,501 - 2,500 บาท	21.9	-	4.4	-	0.2	1.3	0.5	-	0.4	-	-	1,501 - 2,500 Baht						
2,501 - 3,500 บาท	39.9	-	9.8	-	-	3.1	1.3	-	2.8	-	-	2,501 - 3,500 Baht						
3,501 - 4,500 บาท	55.6	-	7.7	-	-	7.2	2.5	-	3.8	-	-	3,501 - 4,500 Baht						
4,501 - 5,500 บาท	73.4	-	15.2	-	0.9	9.3	7.2	-	2.1	-	-	4,501 - 5,500 Baht						
5,501 - 6,500 บาท	79.5	-	13.7	-	0.2	11.7	10.1	-	6.1	-	-	5,501 - 6,500 Baht						
6,501 - 7,500 บาท	57.6	0.2	9.7	-	-	6.0	16.1	-	5.3	0.2	1.5	6,501 - 7,500 Baht						
7,501 - 10,000 บาท	127.3	0.8	31.7	0.9	-	7.5	33.6	0.2	6.2	0.5	2.9	7,501 - 10,000 Baht						
10,001 - 15,000 บาท	63.5	-	2.6	-	1.5	-	9.7	0.1	1.0	-	-	10,001 - 15,000 Baht						
15,001 - 20,000 บาท	28.7	0.5	0.1	-	0.3	-	1.5	-	-	-	-	15,001 - 20,000 Baht						
20,001 - 30,000 บาท	20.4	-	-	0.2	-	-	-	-	-	-	-	20,001 - 30,000 Baht						
มากกว่า 30,000 บาท	25.8	0.5	-	-	-	-	-	-	-	-	-	More than 30,000 Baht						
ไม่ทราบ	1.5	-	1.2	-	-	0.4	-	-	-	-	-	Unknown						



ภาคตะวันออกเฉียงเหนือ



## ตารางสถิติ ภาคตะวันออกเฉียงเหนือ

- ตารางที่ 1 จำนวนประชากร จำแนกตามกลุ่มอายุ สถานภาพแรงงาน
- ตารางที่ 2 จำนวนประชากรอายุ 15 ปี ขึ้นไป จำแนกตามสถานภาพสมรส สถานภาพแรงงาน
- ตารางที่ 3 จำนวนประชากรอายุ 15 ปีขึ้นไป จำแนกตามระดับการศึกษาที่สำเร็จ สถานภาพแรงงาน
- ตารางที่ 4 ผู้มีงานทำ จำแนกตามระดับการศึกษาที่สำเร็จ อาชีพ
- ตารางที่ 5 ผู้มีงานทำ จำแนกตามระดับการศึกษาที่สำเร็จ อุตสาหกรรม
- ตารางที่ 6 ผู้มีงานทำ จำแนกตามสถานภาพการทำงาน อาชีพ
- ตารางที่ 7 ผู้มีงานทำ จำแนกตามสถานภาพการทำงาน อุตสาหกรรม
- ตารางที่ 8 จำนวนผู้มีงานทำ จำแนกตามอาชีพ และอุตสาหกรรม
- ตารางที่ 9 ผู้มีงานทำ จำแนกตามอาชีพ จำนวนชั่วโมงทำงานต่อสัปดาห์ การมีเวลาเหลือพอที่จะทำงานเพิ่มขึ้น
- ตารางที่ 10 ผู้มีงานทำ จำแนกตามอุตสาหกรรม จำนวนชั่วโมงทำงานต่อสัปดาห์ การมีเวลาเหลือพอที่จะทำงานเพิ่มขึ้น
- ตารางที่ 11 ผู้มีงานทำ จำแนกตามสถานภาพการทำงาน จำนวนชั่วโมงทำงานต่อสัปดาห์ การมีเวลาเหลือพอที่จะทำงานเพิ่มขึ้น
- ตารางที่ 12 ผู้มีงานทำ จำแนกตามกลุ่มอายุ ชั่วโมงการทำงานต่อสัปดาห์ การมีเวลาเหลือพอที่จะทำงานเพิ่มขึ้น
- ตารางที่ 13 จำนวนผู้ว่างงาน ที่หางานทำ จำแนกตามระยะเวลาที่หางานทำ ระดับการศึกษาที่สำเร็จ และ เพศ
- ตารางที่ 14 จำนวนผู้ว่างงาน ที่เคยทำงานมาก่อน จำแนกตามอาชีพที่ทำครั้งสุดท้าย อุตสาหกรรมที่ทำครั้งสุดท้าย
- ตารางที่ 15 ลูกจ้าง จำแนกตามค่าจ้างเฉลี่ย ผลประโยชน์อื่นๆ ที่ได้รับ อุตสาหกรรม
- ตารางที่ 16 ลูกจ้างเอกชน จำแนกตามค่าจ้างเฉลี่ย ผลประโยชน์อื่นๆ ที่ได้รับ อุตสาหกรรม
- ตารางที่ 17 ลูกจ้างรัฐบาล จำแนกตามค่าจ้างเฉลี่ย ผลประโยชน์อื่นๆ ที่ได้รับ อุตสาหกรรม
- ตารางที่ 18 ลูกจ้าง จำแนกตาม อาชีพ ระดับของรายได้
- ตารางที่ 19 ลูกจ้าง จำแนกตาม อุตสาหกรรม ระดับของรายได้

ตารางที่ 1 จำนวนประชากรอายุ 15 ปีขึ้นไป จำแนกตามกลุ่มอายุ สถานภาพแรงงาน ภาคตะวันออกเฉียงเหนือ

TABLE 1 POPULATION 15 YEARS AND OVER BY AGE GROUP, LABOR FORCE STATUS, NORTHEASTERN REGION

ไตรมาสที่ 2/2558 : Quarter 2/2015

หน่วยเป็นพัน : in Thousands

สถานภาพแรงงาน	กลุ่มอายุ Age Group						LABOR FORCE STATUS			
	รวม Total	15-19	20-24	25-29	30-34	35-39		40-49	50-59	>= 60
ประชากรอายุ 15 ปีขึ้นไป	14,853.1	1,573.2	1,286.9	876.9	911.3	1,204.9	3,019.1	2,688.4	3,292.5	POPULATION 15 YEARS AND OVER
กำลังแรงงานรวม	9,859.5	298.8	799.5	736.3	782.8	1,074.7	2,647.3	2,207.3	1,312.8	Total Labor Force
1. กำลังแรงงานปัจจุบัน	9,666.2	293.0	789.0	721.7	772.1	1,061.8	2,612.8	2,151.6	1,264.2	1. Current labor force
1.1 ผู้มีงานทำ	9,572.7	277.3	742.4	708.7	764.0	1,059.4	2,607.4	2,149.6	1,263.7	1.1 Employed
- ทำงาน	9,321.1	276.4	738.7	699.6	757.6	1,039.7	2,543.8	2,070.0	1,195.3	- At work
- ไม่ทำงานแต่มีงานประจำ	251.6	1.0	3.7	9.1	6.4	19.7	63.7	79.5	68.4	- With job but not at work
1.2 ผู้ว่างงาน	93.5	15.7	46.6	13.0	8.1	2.4	5.4	2.0	0.5	1.2 Unemployed
- หางานทำ	13.1	4.8	5.9	0.5	-	0.8	0.7	0.3	-	- Looking for work
- ไม่หางานทำ/พร้อมที่จะทำงาน	80.4	10.9	40.7	12.5	8.1	1.6	4.7	1.6	0.5	- Not looking/available for work
2. กำลังแรงงานที่รอดูดกลาง	193.3	5.8	10.5	14.6	10.7	12.8	34.5	55.8	48.6	2. Seasonally inactive labor force
ผู้ไม่อยู่ในกำลังแรงงาน	4,993.6	1,274.4	487.4	140.6	128.5	130.2	371.7	481.0	1,979.7	Persons not in Labor Force
1. ทำงานบ้าน	1,358.1	68.8	141.1	83.6	82.4	87.1	263.5	352.6	279.0	1. Household work
2. เรียนหนังสือ	1,302.2	1,088.1	208.4	5.4	0.4	-	-	-	-	2. Studies
3. ยังเด็ก ขรา/ไม่สามารถทำงานได้	1,839.2	20.8	28.2	15.5	25.0	31.2	69.2	67.2	1,582.1	3. Too young/old/incapable of work
4. อื่น ๆ	494.1	96.7	109.8	36.1	20.7	11.9	39.1	61.2	118.6	4. Others

Table 1 POPULATION 15 YEARS AND OVER BY AGE GROUP, LABOR FORCE STATUS AND SEX , NORTHEASTERN REGION

หน่วยเป็นพัน : In Thousands

ไตรมาสที่ 2/2558 : Quarter 2/2015

สถานภาพแรงงาน	กลุ่มอายุ Age Group								LABOR FORCE STATUS	
	รวม Total	15-19	20-24	25-29	30-34	35-39	40-49	50-59		>=60
<b>ชาย</b>										<b>MALE</b>
<b>กำลังแรงงานรวม</b>	7,144.3	797.2	639.5	441.1	456.6	579.5	1,442.8	1,288.1	1,499.4	Total Labor Force
<b>1. กำลังแรงงานปัจจุบัน</b>	5,460.2	204.7	464.7	408.3	433.0	547.4	1,374.1	1,213.8	814.2	1. Current labor force
1.1 ผู้มีงานทำ	5,318.8	191.7	436.4	391.4	423.6	540.1	1,358.5	1,185.4	791.9	1.1 Employed
- ทำงาน	5,178.1	191.5	433.2	385.6	421.6	533.9	1,329.9	1,138.8	743.7	- At work
- ไม่ทำงานแต่มีงานประจำ	140.7	0.2	3.2	5.8	2.0	6.2	28.6	46.6	48.3	- With job but not at work
1.2 ผู้ว่างงาน	48.4	10.1	19.5	9.6	3.0	1.2	3.1	2.0	-	1.2 Unemployed
- หางานทำ	7.8	2.7	3.9	0.4	-	0.4	-	0.3	-	- Looking for work
- ไม่หางานทำ/พร้อมที่จะทำงาน	40.6	7.4	15.5	9.2	3.0	0.7	3.1	1.6	-	- Not looking/available for work
<b>2. กำลังแรงงานที่รอดูดกล</b>	93.0	3.0	8.8	7.4	6.4	6.2	12.5	26.5	22.2	2. Seasonally inactive labor force
<b>ผู้ไม่อยู่ในกำลังแรงงาน</b>	1,684.1	592.5	174.9	32.8	23.6	32.1	68.7	74.3	685.3	Persons not in Labor Force
1. ทำงานบ้าน	38.2	7.8	5.6	1.4	1.5	1.6	6.3	8.0	6.0	1. Household work
2. เรียนหนังสือ	611.5	511.7	96.2	3.6	0.1	-	-	-	-	2. Studies
3. ยังเด็ก/ชรา/ไม่สามารถทำงานได้	760.1	13.7	13.9	8.2	16.3	23.6	41.6	37.7	605.0	3. Too young/old/incapable of work
4. อื่น ๆ	274.3	59.3	59.2	19.7	5.7	6.9	20.8	28.6	74.2	4. Others
<b>หญิง</b>	7,708.8	776.0	647.4	435.8	454.7	625.4	1,576.3	1,400.2	1,793.1	<b>FEMALE</b>
<b>กำลังแรงงานรวม</b>	4,399.3	94.1	334.8	328.0	349.8	527.3	1,273.3	993.5	498.6	Total Labor Force
<b>1. กำลังแรงงานปัจจุบัน</b>	4,299.0	91.3	333.1	320.8	345.5	520.6	1,251.2	964.2	472.3	1. Current labor force
1.1 ผู้มีงานทำ	4,253.8	85.7	306.0	317.4	340.5	519.4	1,249.0	964.2	471.8	1.1 Employed
- ทำงาน	4,143.0	84.9	305.5	314.0	336.0	505.9	1,213.9	931.2	451.6	- At work
- ไม่ทำงานแต่มีงานประจำ	110.8	0.8	0.5	3.4	4.5	13.5	35.1	33.0	20.2	- With job but not at work
1.2 ผู้ว่างงาน	45.1	5.6	27.1	3.4	5.1	1.2	2.3	-	0.5	1.2 Unemployed
- หางานทำ	5.3	2.1	2.0	0.1	-	0.4	0.7	-	-	- Looking for work
- ไม่หางานทำ/พร้อมที่จะทำงาน	39.8	3.5	25.1	3.3	5.1	0.9	1.6	-	0.5	- Not looking/available for work
<b>2. กำลังแรงงานที่รอดูดกล</b>	100.4	2.8	1.7	7.2	4.3	6.6	22.0	29.3	26.4	2. Seasonally inactive labor force
<b>ผู้ไม่อยู่ในกำลังแรงงาน</b>	3,309.5	681.9	312.6	107.8	104.9	98.1	303.1	406.7	1,294.4	Persons not in Labor Force
1. ทำงานบ้าน	1,319.9	61.0	135.4	82.3	80.9	85.5	257.2	344.6	273.0	1. Household work
2. เรียนหนังสือ	690.8	576.4	112.3	1.8	0.3	-	-	-	-	2. Studies
3. ยังเด็ก/ชรา/ไม่สามารถทำงานได้	1,079.1	7.1	14.3	7.2	8.7	7.7	27.6	29.6	977.1	3. Too young/old/incapable of work
4. อื่น ๆ	219.7	37.4	50.6	16.5	15.1	5.0	18.3	32.6	44.4	4. Others

ตารางที่ 1 จำนวนประชากรอายุ 15 ปีขึ้นไป จำแนกตามกลุ่มอายุ สถานภาพแรงงาน เพศ และเขตการปกครอง ภาคตะวันออกเฉียงเหนือ (ต่อ)

TABLE 1 POPULATION 15 YEARS AND OVER BY AGE GROUP, LABOR FORCE STATUS, SEX AND AREA, NORTHEASTERN REGION (Contd.)

ไตรมาสที่ 2/2558 : Quarter 2/2015

หน่วยเป็นพัน : In Thousands

สถานภาพแรงงาน	รวม						LABOR FORCE STATUS			
	Total	15-19	20-24	25-29	30-34	35-39	40-49	50-59	>= 60	
ประชากรอายุ 15 ปีขึ้นไป	4,351.9	460.1	380.3	258.9	268.2	354.9	889.3	788.1	952.1	POPULATION 15 YEARS AND OVER
กำลังแรงงานรวม	2,827.1	74.5	203.4	222.4	238.8	321.1	775.9	644.6	346.5	Total Labor Force
1. กำลังแรงงานปัจจุบัน	2,785.2	73.8	202.6	221.4	237.2	318.5	767.9	630.6	333.2	1. Current labor force
1.1 ผู้มีงานทำ	2,758.3	69.9	188.3	218.9	235.6	317.4	765.3	629.7	333.2	1.1 Employed
- ทำงาน	2,700.3	69.6	186.8	218.1	234.2	313.2	750.3	610.6	317.5	- At work
- ไม่ทำงานแต่มีงานประจำ	58.0	0.3	1.5	0.8	1.4	4.2	15.0	19.1	15.6	- With job but not at work
1.2 ผู้ว่างงาน	26.9	3.9	14.3	2.4	1.6	1.2	2.7	1.0	-	1.2 Unemployed
- หางานทำ	5.2	1.7	2.7	0.1	-	-	0.4	0.3	-	- Looking for work
- ไม่หางานทำ/พร้อมที่จะทำงาน	21.7	2.2	11.6	2.3	1.6	1.2	2.3	0.6	-	- Not looking/available for work
2. กำลังแรงงานที่รอฤดูกาล	41.9	0.7	0.8	1.0	1.6	2.6	8.0	13.9	13.3	2. Seasonally inactive labor force
ผู้ไม่อยู่ในกำลังแรงงาน	1,524.8	385.6	176.9	36.5	29.5	33.8	113.5	143.5	605.6	Persons not in Labor Force
1. ทำงานบ้าน	392.4	18.5	35.2	22.1	20.7	24.6	80.6	100.3	90.4	1. Household work
2. เรียนหนังสือ	445.8	336.3	107.2	1.9	0.4	-	-	-	-	2. Studies
3. ยังเด็ก ขรา/ไม่สามารถทำงานได้	510.1	7.7	5.4	4.1	3.8	6.5	20.0	17.8	444.8	3. Too young/old/incapable of work
4. อื่น ๆ	176.6	23.0	29.2	8.5	4.5	2.7	12.9	25.4	70.4	4. Others

ตารางที่ 1 จำนวนประชากรอายุ 15 ปีขึ้นไป จำแนกตามกลุ่มอายุ สถานภาพแรงงาน เพศ และเขตการปกครอง ภาคตะวันออกเฉียงเหนือ (ต่อ)

TABLE 1 POPULATION 15 YEARS AND OVER BY AGE GROUP, LABOR FORCE STATUS, SEX AND AREA, NORTHEASTERN REGION (Contd.)

สถานภาพแรงงาน	ในเขตเทศบาล MUNICIPAL AREA							LABOR FORCE STATUS					
	รวม	กลุ่มอายุ Age Group			POPULATION 15 YEARS AND OVER								
	Total	15-19	20-24	25-29	30-34	35-39	40-49	50-59	>= 60	MALE			
<b>ประชากรอายุ 15 ปีขึ้นไป</b>													
ชาย	4,351.9	460.1	380.3	258.9	268.2	354.9	889.3	788.1	952.1				
2,071.7	230.8	186.6	128.7	133.0	168.8	420.6	373.8	429.4					
1,535.9	49.2	115.6	120.6	128.0	162.3	400.3	347.4	212.6					
1,517.8	48.6	115.1	120.1	127.2	161.6	397.7	341.9	205.7					
1,503.7	46.3	109.6	118.7	126.0	160.9	395.7	340.9	205.7					
1,469.9	46.1	108.5	118.3	125.2	159.3	388.2	330.2	194.1					
33.8	0.2	1.0	0.3	0.9	1.6	7.5	10.7	11.7					
14.1	2.4	5.5	1.4	1.2	0.7	2.0	1.0	-					
1.5	0.5	0.7	-	-	-	-	0.3	-					
12.6	1.9	4.8	1.4	1.2	0.7	2.0	0.6	-					
18.1	0.6	0.5	0.5	0.8	0.7	2.7	5.5	6.9					
535.8	181.7	71.0	8.2	5.0	6.5	20.3	26.5	216.8					
13.3	2.8	2.2	0.3	0.6	0.1	2.2	1.9	3.1					
209.0	160.2	47.5	1.3	0.1	-	-	-	-					
208.5	5.5	2.6	2.0	2.8	4.6	11.6	10.8	168.7					
105.0	13.2	18.7	4.6	1.5	1.8	6.5	13.9	44.9					
2,280.2	229.3	193.8	130.2	135.3	186.1	468.7	414.2	522.7					
1,291.2	25.4	87.8	101.8	110.8	158.8	375.5	297.2	133.9					
1,267.4	25.2	87.5	101.3	110.0	156.9	370.2	288.8	127.4					
1,254.6	23.7	78.8	100.3	109.6	156.5	369.6	288.8	127.4					
1,230.4	23.6	78.3	99.8	109.0	153.9	362.1	280.3	123.5					
24.2	0.1	0.5	0.5	0.6	2.6	7.5	8.4	4.0					
12.8	1.6	8.8	1.0	0.4	0.4	0.7	-	-					
3.7	1.2	2.0	0.1	-	-	0.4	-	-					
9.1	0.4	6.8	0.9	0.4	0.4	0.3	-	-					
23.8	0.1	0.3	0.5	0.8	1.9	5.3	8.4	6.4					
989.1	203.9	106.0	28.4	24.5	27.3	93.2	117.0	388.8					
379.1	15.7	33.0	21.8	20.1	24.5	78.4	98.4	87.3					
236.7	176.1	59.7	0.6	0.3	-	-	-	-					
301.6	2.3	2.8	2.1	1.1	1.9	8.4	7.1	276.1					
71.6	9.9	10.5	3.8	3.0	1.0	6.4	11.5	25.5					

ไตรมาสที่ 2/2558 : Quarter 2/2015

หน่วยเป็นพัน : In Thousands

ตารางที่ 1 จำนวนประชากรอายุ 15 ปีขึ้นไป จำแนกตามกลุ่มอายุ สถานภาพแรงงาน เพศ และเขตการปกครอง ภาคตะวันออกเฉียงเหนือ (ต่อ)

TABLE 1 POPULATION 15 YEARS AND OVER BY AGE GROUP, LABOR FORCE STATUS, SEX AND AREA, NORTHEASTERN REGION (Contd.)

ไตรมาสที่ 2/2558 : Quarter 2/2015 หน่วยเป็นพัน : In Thousands

สถานภาพแรงงาน	รวม Total	กลุ่มอายุ Age Group						LABOR FORCE STATUS		
		15-19	20-24	25-29	30-34	35-39	40-49	50-59	>= 60	
ประชากรอายุ 15 ปีขึ้นไป	10,501.2	1,113.1	906.6	618.0	643.0	850.0	2,129.7	1,900.3	2,340.5	POPULATION 15 YEARS AND OVER
กำลังแรงงานรวม	7,032.4	224.3	596.1	513.9	544.0	753.5	1,871.5	1,562.8	966.4	Total Labor Force
1. กำลังแรงงานปัจจุบัน	6,881.0	219.2	586.4	500.4	534.9	743.3	1,844.9	1,520.9	931.1	1. Current labor force
1.1 ผู้มีงานทำ	6,814.4	207.4	554.1	489.8	528.4	742.1	1,842.2	1,519.9	930.6	1.1 Employed
- ทำงาน	6,620.8	206.8	551.9	481.5	523.4	726.6	1,793.5	1,459.5	877.8	- At work
- ไม่ทำงานแต่มีงานประจำ	193.6	0.6	2.2	8.3	5.0	15.5	48.7	60.4	52.8	- With job but not at work
1.2 ผู้ว่างงาน	66.6	11.8	32.3	10.6	6.5	1.2	2.8	1.0	0.5	1.2 Unemployed
- หางานทำ	7.9	3.1	3.2	0.4	-	0.8	0.3	-	-	- Looking for work
- ไม่หางานทำ/พร้อมที่จะทำงาน	58.7	8.7	29.1	10.1	6.5	0.4	2.4	1.0	0.5	- Not looking/available for work
2. กำลังแรงงานที่รอฤดูกาล	151.4	5.1	9.7	13.6	9.1	10.2	26.5	41.9	35.3	2. Seasonally inactive labor force
ผู้ไม่อยู่ในกำลังแรงงาน	3,468.7	888.8	310.5	104.1	99.0	96.4	258.3	337.5	1,374.1	Persons not in Labor Force
1. ทำงานบ้าน	965.7	50.3	105.9	61.5	61.7	62.5	182.9	252.3	188.6	1. Household work
2. เรียนหนังสือ	856.5	751.8	101.2	3.5	-	-	-	-	-	2. Studies
3. ยังเด็ก ขรา/ไม่สามารถทำงานได้	1,329.1	13.1	22.8	11.4	21.1	24.8	49.2	49.4	1,137.3	3. Too young/old/incapable of work
4. อื่น ๆ	317.5	73.7	80.6	27.7	16.2	9.2	26.2	35.8	48.2	4. Others

ตารางที่ 1 จำนวนประชากรอายุ 15 ปีขึ้นไป จำแนกตามกลุ่มอายุ สถานภาพแรงงาน เพศ และเขตการปกครอง ภาคตะวันออกเฉียงเหนือ (ต่อ)

TABLE 1 POPULATION 15 YEARS AND OVER BY AGE GROUP, LABOR FORCE STATUS, SEX AND AREA, NORTHEASTERN REGION(Contd.)

สถานภาพแรงงาน	นอกเขตเทศบาล NON-MUNICIPAL AREA								รวม		LABOR FORCE STATUS
	กลุ่มอายุ Age Group										
	15-19	20-24	25-29	30-34	35-39	40-49	50-59	>= 60			
ประชากรอายุ 15 ปีขึ้นไป	1,113.1	906.6	618.0	643.0	850.0	2,129.7	1,900.3	2,340.5	POPULATION 15 YEARS AND OVER		
ชาย	566.4	453.0	312.4	323.6	410.7	1,022.2	914.3	1,070.1	MALE		
กำลังแรงงานรวม	3,924.3	349.1	287.8	305.0	385.1	973.7	866.5	601.6	Total Labor Force		
1. กำลังแรงงานปัจจุบัน	3,849.4	340.8	280.9	299.4	379.6	963.9	845.5	586.2	1. Current labor force		
1.1 ผู้มีงานทำ	3,815.1	326.9	272.7	297.6	379.2	962.8	844.5	586.2	1.1 Employed		
- ทำงาน	3,708.3	324.7	267.3	296.5	374.6	941.7	808.6	549.6	- At work		
- ไม่ทำงานแต่มีงานประจำ	106.9	2.2	5.4	1.1	4.6	21.1	35.9	36.6	- With job but not at work		
1.2 ผู้ว่างงาน	34.3	13.9	8.2	1.8	0.4	1.2	1.0	-	1.2 Unemployed		
- ทำงานทำ	6.3	3.2	0.4	-	0.4	-	-	-	- Looking for work		
- ไม่ทำงานทำ/พร้อมที่จะทำงาน	28.0	10.7	7.8	1.8	-	1.2	1.0	-	- Not looking/available for work		
2. กำลังแรงงานที่รอฤดูกาล	74.9	8.3	6.9	5.7	5.5	9.8	21.0	15.4	2. Seasonally inactive labor force		
ผู้ไม่อยู่ในกำลังแรงงาน	1,148.3	410.9	103.9	18.6	25.6	48.4	47.8	468.5	Persons not in Labor Force		
1. ทำงานบ้าน	24.9	3.4	1.1	0.9	1.5	4.1	6.1	2.9	1. Household work		
2. เรียนหนังสือ	402.5	48.7	2.3	-	-	-	-	-	2. Studies		
3. ยังเด็ก/ชร/ไม่สามารถทำงานได้	551.5	11.3	6.3	13.6	19.0	30.0	26.9	436.3	3. Too young/old/incapable of work		
4. อื่น ๆ	169.4	46.1	15.0	4.2	5.2	14.3	14.8	29.3	4. Others		
หญิง	5,428.6	546.7	305.6	319.4	439.3	1,107.6	986.0	1,270.4	FEMALE		
กำลังแรงงานรวม	3,108.2	247.0	226.2	239.0	368.4	897.7	696.3	364.8	Total Labor Force		
1. กำลังแรงงานปัจจุบัน	3,031.6	245.6	219.5	235.6	363.7	881.0	675.4	344.8	1. Current labor force		
1.1 ผู้มีงานทำ	2,999.3	227.2	217.1	230.9	362.9	879.4	675.4	344.4	1.1 Employed		
- ทำงาน	2,912.6	227.2	214.2	227.0	352.0	851.8	650.9	328.2	- At work		
- ไม่ทำงานแต่มีงานประจำ	86.7	-	2.9	3.9	10.9	27.6	24.5	16.2	- With job but not at work		
1.2 ผู้ว่างงาน	32.3	18.3	2.4	4.7	0.8	1.6	-	0.5	1.2 Unemployed		
- ทำงานทำ	1.6	-	-	-	0.4	0.3	-	-	- Looking for work		
- ไม่ทำงานทำ/พร้อมที่จะทำงาน	30.7	18.3	2.4	4.7	0.4	1.3	-	0.5	- Not looking/available for work		
2. กำลังแรงงานที่รอฤดูกาล	76.6	1.5	6.7	3.5	4.7	16.7	20.9	19.9	2. Seasonally inactive labor force		
ผู้ไม่อยู่ในกำลังแรงงาน	2,320.4	478.0	206.6	80.4	70.8	209.9	289.7	905.6	Persons not in Labor Force		
1. ทำงานบ้าน	940.7	45.3	60.4	60.8	61.0	178.7	246.2	185.7	1. Household work		
2. เรียนหนังสือ	454.0	400.3	1.2	-	-	-	-	-	2. Studies		
3. ยังเด็ก/ชร/ไม่สามารถทำงานได้	777.6	4.8	5.1	7.6	5.8	19.3	22.5	701.0	3. Too young/old/incapable of work		
4. อื่น ๆ	148.1	27.6	12.7	12.0	4.0	11.9	21.0	18.9	4. Others		

ไตรมาสที่ 2/2558 : Quarter 2/2015

หน่วยเป็นพัน : In Thousands

ตารางที่ 2 จำนวนประชากรอายุ 15 ปีขึ้นไป จำแนกตามสถานภาพสมรส สถานภาพแรงงาน ภาคตะวันออกเฉียงเหนือ

TABLE 2 POPULATION 15 YEARS AND OVER BY MARITAL STATUS, LABOR FORCE STATUS, NORTHEASTERN REGION

ไตรมาสที่ 2/2558 : Quarter 2/2015

หน่วยเป็นพัน : In Thousands

สถานภาพแรงงาน	เคยสมรส Ever-Married					LABOR FORCE STATUS		
	รวม	โสด	สมรส	หม้าย	หย่า		แยกกันอยู่	ไม่ทราบ
	Total	Single	Married	Widowed	Divorced	Separated	Unknown	
ยอดรวม	14,853.1	3,281.3	9,773.5	1,325.9	264.9	207.4	0.1	TOTAL
กำลังแรงงานรวม	9,859.5	1,562.2	7,547.2	381.3	209.1	159.6	0.1	Total Labor Force
1. กำลังแรงงานปัจจุบัน	9,666.2	1,536.3	7,401.3	366.4	204.5	157.6	0.1	1. Current labor force
1.1 ผู้มีงานทำ	9,572.7	1,471.7	7,376.2	365.9	202.7	156.1	0.1	1.1 Employed
- ทำงาน	9,321.1	1,453.1	7,179.9	342.4	194.4	151.2	0.1	- At work
- ไม่ทำงานแต่มีงานประจำ	251.6	18.6	196.3	23.6	8.3	4.9	-	- With job but not at work
1.2 ผู้ว่างงาน	93.5	64.6	25.1	0.5	1.9	1.5	-	1.2 Unemployed
- หางานทำ	13.1	9.9	2.9	-	0.2	-	-	- Looking for work
- ไม่ทำงานทำ/พร้อมที่จะทำงาน	80.4	54.7	22.2	0.5	1.7	1.5	-	- Not looking/available for work
2. กำลังแรงงานที่รอฤดูกาล	193.3	25.9	145.9	14.9	4.5	2.1	-	2. Seasonally inactive labor force
ผู้ไม่อยู่ในกำลังแรงงาน	4,993.6	1,719.1	2,226.3	944.6	55.8	47.8	-	Persons not in Labor Force
1. ทำงานบ้าน	1,358.1	81.6	1,108.4	125.1	21.8	21.3	-	1. Household work
2. เรียนหนังสือ	1,302.2	1,270.1	31.1	-	-	1.0	-	2. Studies
3. ยังเด็ก ขรา/ไม่สามารถทำงานได้	1,839.2	187.6	823.0	789.2	22.3	17.2	-	3. Too young/old/incapable of work
4. อื่น ๆ	494.1	179.8	263.8	30.3	11.7	8.4	-	4. Others



TABLE 2 POPULATION 15 YEARS AND OVER BY MARITAL STATUS, LABOR FORCE STATUS AND SEX, NORTHEASTERN REGION

หน่วยเป็นพัน : In Thousands

ไตรมาสที่ 2/2558 : Quarter 2/2015

สถานภาพแรงงาน	รวม				เคยสมรส Ever-Married			ไม่ทราบ Unknown	LABOR FORCE STATUS
	รวม Total	โสด Single	สมรส Married	หม้าย Widowed	หย่า Divorced	แยกกันอยู่ Separated			
ชาย	7,144.3	1,930.2	4,738.4	285.0	108.5	82.1	0.1	MALE	
กำลังแรงงานรวม	5,460.2	1,066.1	4,133.7	99.0	90.8	70.4	0.1	Total Labor Force	
1. กำลังแรงงานปัจจุบัน	5,367.2	1,044.4	4,069.7	95.7	87.5	69.9	0.1	1. Current labor force	
1.1 ผู้มีงานทำ	5,318.8	1,006.5	4,061.0	95.7	86.0	69.5	0.1	1.1 Employed	
- ทำงาน	5,178.1	992.8	3,943.4	90.3	82.9	68.5	0.1	- At work	
- ไม่ทำงานแต่มีงานประจำ	140.7	13.7	117.5	5.4	3.1	1.0	-	- With job but not at work	
1.2 ผู้ว่างงาน	48.4	37.9	8.7	-	1.5	0.3	-	1.2 Unemployed	
- ทำงานทำ	7.8	5.9	1.8	-	-	-	-	- Looking for work	
- ไม่หางานทำ/พร้อมที่จะทำงาน	40.6	31.9	6.9	-	1.5	0.3	-	- Not looking/available for work	
2. กำลังแรงงานที่รอฤดูกาล	93.0	21.8	64.0	3.4	3.3	0.6	-	2. Seasonally inactive labor force	
ผู้ไม่อยู่ในกำลังแรงงาน	1,684.1	864.1	604.7	185.9	17.7	11.7	-	Persons not in Labor Force	
1. ทำงานบ้าน	38.2	17.5	15.6	4.1	0.1	0.9	-	1. Household work	
2. เรียนหนังสือ	611.5	600.9	10.6	-	-	-	-	2. Studies	
3. ยังเด็ก ขรา/ไม่สามารถทำงานได้	760.1	112.7	456.3	172.9	10.8	7.4	-	3. Too young/old/incapable of work	
4. อื่น ๆ	274.3	133.0	122.3	9.0	6.7	3.4	-	4. Others	
หญิง	7,708.8	1,351.1	5,035.1	1,041.0	156.4	125.3	-	FEMALE	
กำลังแรงงานรวม	4,399.3	496.1	3,413.5	282.3	118.3	89.2	-	Total Labor Force	
1. กำลังแรงงานปัจจุบัน	4,299.0	491.9	3,331.6	270.7	117.0	87.7	-	1. Current labor force	
1.1 ผู้มีงานทำ	4,253.8	465.2	3,315.2	270.3	116.6	86.6	-	1.1 Employed	
- ทำงาน	4,143.0	460.3	3,236.5	252.1	111.4	82.7	-	- At work	
- ไม่ทำงานแต่มีงานประจำ	110.8	4.9	78.8	18.2	5.2	3.9	-	- With job but not at work	
1.2 ผู้ว่างงาน	45.1	26.7	16.4	0.5	0.4	1.1	-	1.2 Unemployed	
- ทำงานทำ	5.3	4.0	1.1	-	0.2	-	-	- Looking for work	
- ไม่หางานทำ/พร้อมที่จะทำงาน	39.8	22.7	15.3	0.5	0.2	1.1	-	- Not looking/available for work	
2. กำลังแรงงานที่รอฤดูกาล	100.4	4.2	81.9	11.6	1.2	1.5	-	2. Seasonally inactive labor force	
ผู้ไม่อยู่ในกำลังแรงงาน	3,309.5	855.0	1,621.6	758.7	38.1	36.2	-	Persons not in Labor Force	
1. ทำงานบ้าน	1,319.9	64.1	1,092.8	121.0	21.6	20.4	-	1. Household work	
2. เรียนหนังสือ	690.8	669.2	20.5	-	-	1.0	-	2. Studies	
3. ยังเด็ก ขรา/ไม่สามารถทำงานได้	1,079.1	74.8	366.7	616.3	11.4	9.8	-	3. Too young/old/incapable of work	
4. อื่น ๆ	219.7	46.9	141.5	21.3	5.0	5.0	-	4. Others	

ตารางที่ 2 จำนวนประชากรอายุ 15 ปีขึ้นไป จำแนกตามสถานภาพสมรส สถานภาพแรงงาน เพศ และเขตการปกครอง ภาคตะวันออกเฉียงเหนือ (ต่อ)

TABLE 2 POPULATION 15 YEARS AND OVER BY MARITAL STATUS, LABOR FORCE STATUS, SEX AND AREA, NORTHEASTERN REGION (Contd.)

สถานภาพแรงงาน	ในเขตเทศบาล MUNICIPAL AREA							LABOR FORCE STATUS
	รวม	โสด	สมรส	หม้าย	เคยสมรส	Ever-Married	ไม่ทราบ	
	Total	Single	Married	Widowed	Divorced	Separated	Unknown	
<b>ยอดรวม</b>	<b>4,551.9</b>	<b>1,081.0</b>	<b>2,740.6</b>	<b>389.4</b>	<b>88.8</b>	<b>52.0</b>	<b>0.1</b>	<b>TOTAL</b>
<b>ชาย</b>	<b>2,071.7</b>	<b>594.5</b>	<b>1,345.4</b>	<b>78.2</b>	<b>32.1</b>	<b>21.4</b>	<b>0.1</b>	<b>MALE</b>
<b>กำลังแรงงานรวม</b>	<b>1,535.9</b>	<b>316.6</b>	<b>1,147.4</b>	<b>27.0</b>	<b>27.1</b>	<b>17.6</b>	<b>0.1</b>	<b>Total Labor Force</b>
<b>1. กำลังแรงงานปัจจุบัน</b>	<b>1,517.8</b>	<b>313.3</b>	<b>1,135.4</b>	<b>25.3</b>	<b>26.1</b>	<b>17.5</b>	<b>0.1</b>	<b>1. Current labor force</b>
1.1 ผู้มีงานทำ	1,503.7	303.4	1,131.4	25.3	25.9	17.4	0.1	1.1 Employed
- ทำงาน	1,469.9	300.4	1,102.5	24.4	25.0	17.4	0.1	- At work
- ไม่ทำงานแต่มีงานประจำ	33.8	3.0	28.9	1.0	0.9	-	-	- With job but not at work
1.2 ผู้ว่างงาน	14.1	9.9	4.0	-	0.2	0.1	-	1.2 Unemployed
- ททางนทำ	1.5	1.2	0.3	-	-	-	-	- Looking for work
- ไม่ททางนทำ/พร้อมที่จะททางน	12.6	8.7	3.6	-	0.2	0.1	-	- Not looking/available for work
2. กำลังแรงงานที่รอฤดูกาล	18.1	3.3	12.0	1.7	1.0	0.1	-	2. Seasonally inactive labor force
ผู้ไม่อยู่ในกำลังแรงงาน	535.8	277.9	197.9	51.2	5.0	3.8	-	Persons not in Labor Force
1. ททางนบ้าน	13.3	6.0	6.1	0.8	0.1	0.3	-	1. Household work
2. เรียนหนังสือ	209.0	206.7	2.3	-	-	-	-	2. Studies
3. ยังกเด็ก ขรฯ/ไม่สามารถททางนได้	208.5	29.3	128.7	46.2	3.0	1.4	-	3. Too young/old/incapable of work
4. อื่น ๆ	105.0	35.9	60.8	4.3	1.8	2.2	-	4. Others
<b>หญิง</b>	<b>2,280.2</b>	<b>486.6</b>	<b>1,395.2</b>	<b>311.1</b>	<b>56.7</b>	<b>30.6</b>	<b>-</b>	<b>FEMALE</b>
<b>กำลังแรงงานรวม</b>	<b>1,291.2</b>	<b>193.6</b>	<b>952.7</b>	<b>80.3</b>	<b>42.2</b>	<b>22.4</b>	<b>-</b>	<b>Total Labor Force</b>
<b>1. กำลังแรงงานปัจจุบัน</b>	<b>1,267.4</b>	<b>192.8</b>	<b>933.6</b>	<b>78.0</b>	<b>41.4</b>	<b>21.6</b>	<b>-</b>	<b>1. Current labor force</b>
1.1 ผู้มีงานทำ	1,254.6	182.8	931.4	78.0	41.0	21.4	-	1.1 Employed
- ทำงาน	1,230.4	181.0	914.3	73.9	39.9	21.3	-	- At work
- ไม่ทำงานแต่มีงานประจำ	24.2	1.8	17.1	4.1	1.1	0.1	-	- With job but not at work
1.2 ผู้ว่างงาน	12.8	10.0	2.2	-	0.4	0.2	-	1.2 Unemployed
- ททางนทำ	3.7	3.1	0.4	-	0.2	-	-	- Looking for work
- ไม่ททางนทำ/พร้อมที่จะททางน	9.1	6.9	1.8	-	0.2	0.2	-	- Not looking/available for work
2. กำลังแรงงานที่รอฤดูกาล	23.8	0.8	19.1	2.3	0.7	0.8	-	2. Seasonally inactive labor force
ผู้ไม่อยู่ในกำลังแรงงาน	989.1	293.0	442.5	230.8	14.6	8.2	-	Persons not in Labor Force
1. ททางนบ้าน	379.1	24.9	302.8	38.5	7.3	5.7	-	1. Household work
2. เรียนหนังสือ	236.7	232.5	3.9	-	-	0.4	-	2. Studies
3. ยังกเด็ก ขรฯ/ไม่สามารถททางนได้	301.6	20.0	92.7	182.3	5.0	1.6	-	3. Too young/old/incapable of work
4. อื่น ๆ	71.6	15.7	43.1	10.0	2.3	0.6	-	4. Others

ไตรมาสที่ 2/2558 : Quarter 2/2015

หน่วยเป็นพัน : In Thousands

ตารางที่ 2 จำนวนประชากรอายุ 15 ปีขึ้นไป จำแนกตามสถานภาพสมรส สถานภาพแรงงาน เพศ และเขตการปกครอง ภาคตะวันออกเฉียงเหนือ (ต่อ)

TABLE 2 POPULATION 15 YEARS AND OVER BY MARITAL STATUS, LABOR FORCE STATUS, SEX AND AREA, NORTHEASTERN REGION(Contd.)

ไตรมาสที่ 2/2558 : Quarter 2/2015

นอกเขตเทศบาล NON-MUNICIPAL AREA

หน่วยเป็นพัน : In Thousands

สถานภาพแรงงาน	รวม					เคยสมรส Ever-Married			LABOR FORCE STATUS		
	Total	โสด Single	สมรส Married	หม้าย Widowed	หย่า Divorced	แยกกันอยู่ Separated	ไม่ทราบ Unknown	1. Current labor force	2. Seasonally inactive labor force	Persons not in Labor Force	
<b>ยอดรวม</b>	10,501.2	2,200.2	7,032.9	936.6	176.0	155.5	-	TOTAL			
<b>ชาย</b>	5,072.6	1,335.7	3,393.1	206.7	76.4	60.7	-	MALE			
<b>กำลังแรงงานรวม</b>	3,924.3	749.5	2,986.2	72.0	63.7	52.9	-	Total Labor Force			
<b>1. กำลังแรงงานปัจจุบัน</b>	3,849.4	731.1	2,934.3	70.3	61.4	52.4	-	1. Current labor force			
1.1 ผู้มีงานทำ	3,815.1	703.1	2,929.6	70.3	60.1	52.1	-	1.1 Employed			
- ทำงาน	3,708.3	692.3	2,841.0	65.9	57.9	51.1	-	- At work			
- ไม่ทำงานแต่มีงานประจำ	106.9	10.7	88.6	4.4	2.2	1.0	-	- With job but not at work			
1.2 ผู้ว่างงาน	34.3	28.0	4.7	-	1.3	0.3	-	1.2 Unemployed			
- หางานทำ	6.3	4.8	1.5	-	-	-	-	- Looking for work			
- ไม่ทำงานทำ/พร้อมที่จะทำงาน	28.0	23.3	3.2	-	1.3	0.3	-	- Not looking/available for work			
<b>2. กำลังแรงงานที่รอฤดูกาล</b>	74.9	18.5	52.0	1.7	2.3	0.5	-	2. Seasonally inactive labor force			
<b>ผู้ไม่อยู่ในกำลังแรงงาน</b>	1,148.3	586.2	406.8	134.8	12.7	7.9	-	Persons not in Labor Force			
1. ทำงานบ้าน	24.9	11.5	9.5	3.3	-	0.6	-	1. Household work			
2. เรียนหนังสือ	402.5	394.2	8.3	-	-	-	-	2. Studies			
3. ยังเด็ก/ชรา/ไม่สามารถทำงานได้	551.5	83.5	327.5	126.7	7.8	6.1	-	3. Too young/old/incapable of work			
4. อื่น ๆ	169.4	97.0	61.6	4.7	4.9	1.2	-	4. Others			
<b>หญิง</b>	5,428.6	864.5	3,639.9	729.8	99.6	94.8	-	FEMALE			
<b>กำลังแรงงานรวม</b>	3,108.2	302.5	2,460.8	202.0	76.1	66.8	-	Total Labor Force			
<b>1. กำลังแรงงานปัจจุบัน</b>	3,031.6	299.1	2,398.0	192.7	75.6	66.1	-	1. Current labor force			
1.1 ผู้มีงานทำ	2,999.3	282.4	2,383.8	192.3	75.6	65.2	-	1.1 Employed			
- ทำงาน	2,912.6	279.3	2,322.2	178.2	71.5	61.4	-	- At work			
- ไม่ทำงานแต่มีงานประจำ	86.7	3.1	61.7	14.1	4.1	3.8	-	- With job but not at work			
1.2 ผู้ว่างงาน	32.3	16.8	14.2	0.5	-	0.9	-	1.2 Unemployed			
- หางานทำ	1.6	0.9	0.7	-	-	-	-	- Looking for work			
- ไม่ทำงานทำ/พร้อมที่จะทำงาน	30.7	15.9	13.5	0.5	-	0.9	-	- Not looking/available for work			
<b>2. กำลังแรงงานที่รอฤดูกาล</b>	76.6	3.3	62.8	9.2	0.5	0.7	-	2. Seasonally inactive labor force			
<b>ผู้ไม่อยู่ในกำลังแรงงาน</b>	2,320.4	562.0	1,179.1	527.8	23.5	28.0	-	Persons not in Labor Force			
1. ทำงานบ้าน	940.7	39.2	790.0	82.5	14.4	14.7	-	1. Household work			
2. เรียนหนังสือ	454.0	436.7	16.7	-	-	0.6	-	2. Studies			
3. ยังเด็ก/ชรา/ไม่สามารถทำงานได้	777.6	54.9	274.0	434.0	6.4	8.2	-	3. Too young/old/incapable of work			
4. อื่น ๆ	148.1	31.2	98.4	11.3	2.8	4.4	-	4. Others			

ตารางที่ 3 จำนวนประชากรอายุ 15 ปีขึ้นไป จำแนกตามระดับการศึกษาที่สำเร็จ สถานภาพแรงงาน ภาคตะวันออกเฉียงเหนือ

TABLE 3 POPULATION 15 YEARS AND OVER BY LEVEL OF EDUCATIONAL ATTAINMENT, LABOR FORCE STATUS, NORTHEASTERN REGION

ไตรมาสที่ 2/2558 : Quarter 2/2015

หน่วยเป็นพัน : In Thousands

สถานภาพแรงงาน	รวม	ไม่มี การศึกษา	ต่ำกว่า ประถมศึกษา	ประถม ศึกษา	มัธยมศึกษาตอนปลาย				อุดมศึกษา				อื่นๆ	ไม่ทราบ	LABOR FORCE STATUS
					Upper Secondary Level		Higher Level		Higher Level		Higher Level				
					สายสามัญ	สายอาชีพ	สายวิชา- การศึกษา	สายวิชา- การศึกษា	สายวิชา- การศึกษา	สายวิชา- การศึกษา	สายวิชา- การศึกษา	สายวิชา- การศึกษา			
	Total	None	Elementary	Elementary	Secondary	General/ Academic	Vocational	Teacher Training	Academic	Technical Education	Teacher Training	Others	Unknown		
ยอดรวม	14,853.1	283.3	5,076.2	3,416.0	2,624.5	1,726.0	285.6	1.1	687.2	486.5	260.8	0.1	5.8	TOTAL	
กำลังแรงงานรวม	9,859.5	89.7	2,987.6	2,692.5	1,441.3	1,204.1	186.5	0.4	621.4	420.6	210.6	-	4.8	Total Labor Force	
1. กำลังแรงงานปัจจุบัน	9,666.2	86.4	2,890.1	2,648.0	1,417.3	1,183.5	185.7	0.4	620.1	419.3	210.6	-	4.8	1. Current labor force	
1.1 ผู้มีงานทำ	9,572.7	85.6	2,888.6	2,634.2	1,402.5	1,165.5	181.3	0.4	600.4	402.0	207.5	-	4.8	1.1 Employed	
- ทำงาน	9,321.1	84.2	2,754.6	2,578.0	1,377.7	1,150.8	181.2	0.4	592.0	400.7	196.9	-	4.8	- At work	
-ไม่ทำงานแต่มีงานประจำ	251.6	1.4	134.0	56.2	24.9	14.6	0.1	-	8.5	1.3	10.6	-	-	- With job but not at work	
1.2 ผู้ว่างงาน	93.5	0.8	1.5	13.9	14.8	18.0	4.4	-	19.7	17.3	3.2	-	-	1.2 Unemployed	
- หางานทำ	13.1	-	0.2	3.3	2.4	1.4	-	-	1.6	3.9	0.5	-	-	- Looking for work	
-ไม่หางานทำพร้อมที่จะทำงาน	80.4	0.8	1.3	10.6	12.4	16.6	4.4	-	18.1	13.5	2.7	-	-	- Not looking/available for work	
2. กำลังแรงงานที่รอฤดูกาล	193.3	3.2	97.5	44.5	24.0	20.6	0.8	-	1.3	1.3	-	-	-	2. Seasonally inactive labor force	
ผู้ไม่อยู่ในกำลังแรงงาน	4,993.6	193.7	2,088.6	723.5	1,183.2	521.9	99.1	0.7	65.8	66.0	50.1	0.1	1.0	Persons not in Labor Force	
1. ทำงานบ้าน	1,358.1	27.9	570.8	306.6	219.5	146.6	24.5	0.1	27.4	27.8	6.8	0.1	0.2	1. Household work	
2. เรียนหนังสือ	1,302.2	-	-	186.4	791.6	262.7	49.8	-	0.5	10.4	0.8	-	-	2. Studies	
3. ยังเด็ก ซรา/ไม่สามารถทำงานได้	1,839.2	163.6	1,433.1	140.9	52.3	31.2	4.0	-	4.7	7.1	2.1	-	0.1	3. Too young/old/incapable of work	
4. อื่น ๆ	494.1	2.2	84.7	89.6	119.9	81.4	20.7	0.6	33.3	20.6	40.5	-	0.7	4. Others	

1/ รวมอาชีพระยะสั้น 1/ Including Short Course Vocational

ตารางที่ 3 จำนวนประชากรอายุ 15 ปีขึ้นไป จำแนกตามระดับการศึกษาที่สำเร็จ สถานภาพแรงงาน และเพศ ภาคตะวันออกเฉียงเหนือ

TABLE 3 POPULATION 15 YEARS AND OVER BY LEVEL OF EDUCATIONAL ATTAINMENT, LABOR FORCE STATUS AND SEX, NORTHEASTERN REGION

สถานภาพแรงงาน	มัธยมศึกษาตอนปลาย										อุดมศึกษา				LABOR FORCE STATUS
	รวม	ไม่มีการศึกษา	ต่ำกว่าประถมศึกษา	ประถมศึกษา	มัธยมศึกษาตอนต้น		Upper Secondary Level		Higher Level		อื่นๆ	ไม่ทราบ			
					Elementary	Secondary	General/Academic	Vocational	Teacher Training	Academic			Technical Education	Higher Technical Education	
ชาย	7,144.3	91.9	2,253.6	1,733.1	1,372.3	857.0	171.1	0.2	307.3	254.2	99.6	-	4.1	MALE	
กำลังแรงงานรวม	5,460.2	41.0	1,638.1	1,499.7	874.3	689.2	122.7	0.2	282.9	231.2	77.7	-	3.3	Total Labor Force	
1. กำลังแรงงานปัจจุบัน	5,367.2	40.3	1,596.2	1,480.3	857.4	677.2	122.6	0.2	281.8	230.3	77.7	-	3.3	1. Current labor force	
1.1 ผู้มีงานทำ	5,318.8	40.2	1,595.2	1,469.9	849.5	663.5	121.9	0.2	275.1	222.7	77.4	-	3.3	1.1 Employed	
- ทำงาน	5,178.1	39.2	1,512.1	1,442.7	835.4	657.0	121.8	0.2	270.8	222.1	73.5	-	3.3	- At work	
- ไม่ทำงานแต่มีงานประจำ	140.7	1.0	83.0	27.2	14.1	6.5	0.1	-	4.3	0.6	3.8	-	-	- With job but not at work	
1.2 ผู้ว่างงาน	48.4	0.1	1.0	10.4	7.9	13.7	0.7	-	6.6	7.6	0.4	-	-	1.2 Unemployed	
- หางานทำ	7.8	-	0.2	2.4	0.4	0.9	-	-	0.2	3.7	-	-	-	- Looking for work	
- ไม่ทำงานทำ/พร้อมที่จะทำงาน	40.6	0.1	0.9	8.1	7.5	12.8	0.7	-	6.4	3.9	0.4	-	-	- Not looking/available for work	
2. กำลังแรงงานที่รอฤดูกาล	93.0	0.7	42.0	19.4	16.9	11.9	0.1	-	1.1	0.9	-	-	-	2. Seasonally inactive labor force	
ผู้ไม่อยู่ในกำลังแรงงาน	1,684.1	51.0	615.5	233.3	498.0	167.8	48.4	-	24.4	23.0	21.9	-	0.8	Persons not in Labor Force	
1. ทำงานบ้าน	38.2	0.6	10.4	8.3	10.2	4.3	3.2	-	0.4	0.6	0.2	-	-	1. Household work	
2. เรียนหนังสือ	611.5	-	-	93.5	375.7	103.8	32.2	-	0.5	5.7	0.1	-	-	2. Studies	
3. ยังเด็ก ซรา/ไม่สามารถทำงานได้	760.1	50.4	565.1	77.3	34.3	20.0	3.1	-	3.4	5.0	1.4	-	0.1	3. Too young/old/incapable of work	
4. อื่น ๆ	274.3	-	40.0	54.2	77.9	39.7	9.9	-	20.2	11.7	20.2	-	0.7	4. Others	
หญิง	7,708.8	191.4	2,822.6	1,683.0	1,252.2	869.0	114.4	0.9	379.9	232.4	161.2	0.1	1.7	FEMALE	
กำลังแรงงานรวม	4,399.3	48.7	1,349.5	1,192.8	567.0	514.9	63.8	0.2	338.5	189.4	132.9	-	1.5	Total Labor Force	
1. กำลังแรงงานปัจจุบัน	4,299.0	46.2	1,294.0	1,167.7	559.9	506.2	63.1	0.2	338.3	189.0	132.9	-	1.5	1. Current labor force	
1.1 ผู้มีงานทำ	4,253.8	45.4	1,293.5	1,164.3	553.0	502.0	59.4	0.2	325.3	179.3	130.1	-	1.5	1.1 Employed	
- ทำงาน	4,143.0	44.9	1,242.5	1,135.3	542.3	493.9	59.4	0.2	321.1	178.6	123.4	-	1.5	- At work	
- ไม่ทำงานแต่มีงานประจำ	110.8	0.4	51.0	29.0	10.7	8.1	-	-	4.2	0.7	6.8	-	-	- With job but not at work	
1.2 ผู้ว่างงาน	45.1	0.8	0.5	3.4	6.9	4.3	3.7	-	13.1	9.7	2.8	-	-	1.2 Unemployed	
- หางานทำ	5.3	-	-	0.9	2.0	0.5	-	-	1.4	0.1	0.5	-	-	- Looking for work	
- ไม่ทำงานทำ/พร้อมที่จะทำงาน	39.8	0.8	0.5	2.6	4.9	3.8	3.7	-	11.7	9.6	2.3	-	-	- Not looking/available for work	
2. กำลังแรงงานที่รอฤดูกาล	100.4	2.5	55.6	25.1	7.1	8.7	0.7	-	0.2	0.4	-	-	-	2. Seasonally inactive labor force	
ผู้ไม่อยู่ในกำลังแรงงาน	3,309.5	142.7	1,473.1	490.2	685.2	354.1	50.7	0.7	41.4	43.0	28.3	0.1	0.2	Persons not in Labor Force	
1. ทำงานบ้าน	1,319.9	27.3	560.4	298.2	209.3	142.3	21.3	0.1	27.0	27.2	6.6	0.1	0.2	1. Household work	
2. เรียนหนังสือ	690.8	-	-	92.9	415.9	158.9	17.7	-	-	4.7	0.7	-	-	2. Studies	
3. ยังเด็ก ซรา/ไม่สามารถทำงานได้	1,079.1	113.2	868.1	63.6	18.0	11.3	0.9	-	1.3	2.1	0.7	-	-	3. Too young/old/incapable of work	
4. อื่น ๆ	219.7	2.2	44.7	35.5	42.0	41.7	10.8	0.6	13.1	8.9	20.4	-	-	4. Others	

1/ รวมอาชีพระยะสั้น 1/ Including Short Course Vocational

ไตรมาสที่ 2/2558 : Quarter 2/2015

หน่วยเป็นพัน : In Thousands

ตารางที่ 3 จำนวนประชากรอายุ 15 ปีขึ้นไป จำแนกตามระดับการศึกษาที่สำเร็จ สถานภาพแรงงาน เพศ และเขตการปกครอง ภาคตะวันออกเฉียงเหนือ (ต่อ)  
TABLE 3 POPULATION 15 YEARS AND OVER BY LEVEL OF EDUCATIONAL ATTAINMENT, LABOR FORCE STATUS, SEX AND AREA, NORTHEASTERN REGION (Contd)

ไตรมาสที่ 2/2558 - Quarter 2/2015 หน่วยเป็นพัน : In Thousands

สถานภาพแรงงาน	ในเขตเทศบาล MUNICIPAL AREA										นอกเขตเทศบาล		LABOR FORCE STATUS		
	มัธยมศึกษาตอนปลาย					อุดมศึกษา					อื่น ๆ Others	Unknown			
	รวม	ไม่มี การศึกษา	ต่ำกว่า ประถมศึกษา	ประถมศึกษา ศึกษา	มัธยมศึกษา ตอนต้น	สายสามัญ ศึกษา	สายวิชา- การศึกษ	สายวิชา- การศึกษ	สายวิชา การศึกษ	สายวิชา การศึกษ				สายวิชา การศึกษ	
	Total	None	Elementary	Elementary	Secondary	Lower Secondary	General/ Academic	Vocational	Teacher Training	Academic	Technical Education	Higher Education	Teacher Training	Others	TOTAL
ยอดรวม	4,351.9	73.7	1,297.1	855.5	749.5	586.7	109.2	109.2	0.9	349.1	205.5	123.2	0.1	1.4	TOTAL
กำลังแรงงานรวม	2,827.1	25.6	731.9	662.1	388.8	365.2	74.0	74.0	0.2	310.8	177.1	90.7	-	0.6	Total Labor Force
1. กำลังแรงงานปัจจุบัน	2,785.2	25.5	706.1	654.0	385.6	361.7	73.9	73.9	0.2	310.2	176.7	90.7	-	0.6	1. Current labor force
1.1 ผู้มีงานทำ	2,758.3	25.5	705.9	651.3	381.4	354.6	73.1	73.1	0.2	303.4	174.3	88.0	-	0.6	1.1 Employed
- ทำงาน	2,700.3	24.8	679.5	640.1	376.6	349.6	73.0	73.0	0.2	299.3	173.2	83.3	-	0.6	- At work
- ไม่ทำงานแต่มีงานประจำ	58.0	0.7	26.5	11.2	4.7	4.9	0.1	0.1	-	4.1	1.1	4.7	-	-	- With job but not at work
1.2 ผู้ว่างงาน	26.9	0.1	0.2	2.7	4.3	7.1	0.8	0.8	-	6.8	2.4	2.7	-	-	1.2 Unemployed
- หางานทำ	5.2	-	0.2	0.4	1.2	0.8	-	-	-	1.6	0.6	0.5	-	-	- Looking for work
- ไม่หางานทำ/พร้อมที่จะทำงาน	21.7	0.1	-	2.3	3.1	6.3	0.8	0.8	-	5.2	1.8	2.2	-	-	- Not looking/available for work
2. กำลังแรงงานที่รอฤดูกาล	41.9	0.1	25.8	8.1	3.2	3.6	0.1	0.1	-	0.6	0.4	-	-	-	2. Seasonally inactive labor force
ผู้ไม่อยู่ในกำลังแรงงาน	1,524.8	48.1	565.2	193.4	360.7	221.5	35.2	35.2	0.7	38.3	28.4	32.5	0.1	0.9	Persons not in Labor Force
1. ทำงานบ้าน	392.4	7.5	155.0	75.3	64.9	49.8	11.2	11.2	0.1	12.1	12.8	3.5	0.1	0.2	1. Household work
2. เรียนหนังสือ	445.8	-	-	51.3	244.4	130.2	16.8	16.8	-	-	2.8	0.1	-	-	2. Studies
3. ยังเด็ก ขาด/ไม่สามารถทำงานได้	510.1	40.0	385.5	43.4	17.6	13.1	2.4	2.4	-	2.8	3.4	2.1	-	-	3. Too young/old/incapable of work
4. อื่น ๆ	176.6	0.6	24.8	23.4	33.8	28.3	4.8	4.8	0.6	23.4	9.4	26.8	-	0.7	4. Others

1/ รวมอาชีพระยะสั้น 1/ Including Short Course Vocational

ตารางที่ 3 จำนวนประชากรอายุ 15 ปีขึ้นไป จำแนกตามระดับการศึกษาที่สำเร็จ สถานภาพแรงงาน เพศ และเขตการปกครอง ภาคตะวันออกเฉียงเหนือ (ต่อ)

TABLE 3 POPULATION 15 YEARS AND OVER BY LEVEL OF EDUCATIONAL ATTAINMENT, LABOR FORCE STATUS, SEX AND AREA, NORTHEASTERN REGION (Contd)

ไตรมาสที่ 2/2558 : Quarter 2/2015

ในเขตเทศบาล MUNICIPAL AREA

หน่วยเป็นพัน : in Thousands

สถานภาพแรงงาน	รวม	ไม่มี การศึกษา	ต่ำกว่า ประถมศึกษา Less than Elementary	ประถมศึกษา Elementary	ประถมศึกษา ต่ำกว่า ระดับ มัธยมศึกษา Lower Secondary	มัธยมศึกษาตอนปลาย						อุดมศึกษา			I/ Others	I/ Unknown	LABOR FORCE STATUS			
						Upper Secondary Level		Higher Level		Academic	Teacher Training	Vocational	Teacher Training	Academic				Technical Education	Higher Education	Teacher Training
						General/Academic	General/Academic	General/Academic	General/Academic											
ยอดรวม	4,351.9	73.7	1,297.1	855.5	749.5	586.7	109.2	0.9	349.1	205.5	123.2	0.1	1.4			TOTAL				
ชาย	2,071.7	22.8	555.8	434.3	376.1	294.6	64.5	-	167.3	109.0	46.1	-	1.2			MALE				
กำลังแรงงานรวม	1,535.9	11.3	392.7	368.9	226.6	209.7	46.4	-	150.4	98.0	31.6	-	0.5			Total Labor Force				
1. กำลังแรงงานปัจจุบัน	1,517.8	11.2	382.3	365.9	224.0	208.1	46.3	-	150.0	98.0	31.6	-	0.5			1. Current labor force				
1.1 ผู้มีงานทำ	1,503.7	11.2	382.1	364.2	222.0	203.0	45.6	-	147.3	96.5	31.2	-	0.5			1.1 Employed				
- ทำงาน	1,469.9	10.7	365.1	357.1	219.2	200.2	45.5	-	145.5	96.2	30.0	-	0.5			- At work				
- ไม่ทำงานแต่มีงานประจำ	33.8	0.5	17.0	7.1	2.8	2.9	0.1	-	1.8	0.4	1.2	-	-			- With job but not at work				
1.2 ผู้ว่างงาน	14.1	0.1	0.2	1.7	2.0	5.1	0.7	-	2.7	1.4	0.4	-	-			1.2 Unemployed				
- หางานทำ	1.5	-	0.2	0.2	-	0.5	-	-	0.2	0.5	-	-	-			- Looking for work				
- ไม่ทำงานทำ/พร้อมที่จะทำงาน	12.6	0.1	-	1.5	2.0	4.6	0.7	-	2.5	0.9	0.4	-	-			- Not looking/available for work				
2. กำลังแรงงานที่รอฤดูกาล	18.1	0.1	10.4	3.0	2.5	1.6	0.1	-	0.4	-	-	-	-			2. Seasonally inactive labor force				
ผู้ไม่อยู่ในกำลังแรงงาน	535.8	11.5	163.1	65.4	149.6	84.9	18.1	-	17.0	11.1	14.5	-	0.7			Persons not in Labor Force				
1. ทำงานบ้าน	13.3	0.6	3.4	2.1	3.9	0.8	1.6	-	0.4	0.4	0.2	-	-			1. Household work				
2. เรียนหนังสือ	209.0	-	-	28.3	113.6	55.0	10.9	-	-	1.1	0.1	-	-			2. Studies				
3. ยังกัก ขร/ไม่สามารถทำงานได้	208.5	10.9	147.9	21.0	10.7	10.0	1.9	-	2.0	2.9	1.4	-	-			3. Too young/old/incapable of work				
4. อื่น ๆ	105.0	-	11.9	14.1	21.4	19.2	3.8	-	14.6	6.6	12.8	-	0.7			4. Others				
หญิง	2,280.2	50.9	741.3	421.2	373.3	292.1	44.7	0.9	181.8	96.5	77.1	0.1	0.3			FEMALE				
กำลังแรงงานรวม	1,291.2	14.3	339.2	293.2	162.3	155.6	27.6	0.2	160.5	79.1	59.2	-	0.1			Total Labor Force				
1. กำลังแรงงานปัจจุบัน	1,267.4	14.3	323.8	288.0	161.6	153.6	27.6	0.2	160.3	78.7	59.2	-	0.1			1. Current labor force				
1.1 ผู้มีงานทำ	1,254.6	14.3	323.8	287.1	159.3	151.6	27.6	0.2	156.1	77.7	56.8	-	0.1			1.1 Employed				
- ทำงาน	1,230.4	14.1	314.4	283.0	157.4	149.5	27.6	0.2	153.8	77.1	53.3	-	0.1			- At work				
- ไม่ทำงานแต่มีงานประจำ	24.2	0.2	9.5	4.0	1.9	2.1	-	-	2.3	0.7	3.5	-	-			- With job but not at work				
1.2 ผู้ว่างงาน	12.8	-	-	1.0	2.3	2.1	0.1	-	4.1	1.0	2.4	-	-			1.2 Unemployed				
- หางานทำ	3.7	-	-	0.2	1.2	0.4	-	-	1.4	0.1	0.5	-	-			- Looking for work				
- ไม่ทำงานทำ/พร้อมที่จะทำงาน	9.1	-	-	0.8	1.1	1.7	0.1	-	2.8	0.8	1.9	-	-			- Not looking/available for work				
2. กำลังแรงงานที่รอฤดูกาล	23.8	-	15.4	5.1	0.7	2.0	-	-	0.2	0.4	-	-	-			2. Seasonally inactive labor force				
ผู้ไม่อยู่ในกำลังแรงงาน	989.1	36.6	402.1	128.1	211.1	136.6	17.1	0.7	21.3	17.4	18.0	0.1	0.2			Persons not in Labor Force				
1. ทำงานบ้าน	379.1	6.9	151.6	73.3	61.0	49.1	9.6	0.1	11.7	12.4	3.3	0.1	0.2			1. Household work				
2. เรียนหนังสือ	236.7	-	-	23.1	130.8	75.3	6.0	-	-	1.7	-	-	-			2. Studies				
3. ยังกัก ขร/ไม่สามารถทำงานได้	301.6	29.1	237.6	22.4	7.0	3.1	0.5	-	0.8	0.5	0.7	-	-			3. Too young/old/incapable of work				
4. อื่น ๆ	71.6	0.6	12.9	9.4	12.4	9.2	1.0	0.6	8.8	2.9	14.0	-	-			4. Others				

I/ รวมอาชีพระยะสั้น I/ Including Short Course Vocational

ตารางที่ 3 จำนวนประชากรอายุ 15 ปีขึ้นไป จำแนกตามระดับการศึกษาที่สำเร็จ สถานภาพแรงงาน เพศ และเขตการปกครอง ภาคตะวันออกเฉียงเหนือ (ต่อ)  
TABLE 3 POPULATION 15 YEARS AND OVER BY LEVEL OF EDUCATIONAL ATTAINMENT, LABOR FORCE STATUS, SEX AND AREA, NORTHEASTERN REGION(Contd)

สถานภาพแรงงาน	นอกเขตเทศบาล NON-MUNICIPAL AREA											LABOR FORCE STATUS		
	มัธยมศึกษาตอนปลาย						อุดมศึกษา							
	รวม	ไม่มี การศึกษา	ต่ำกว่า ประถมศึกษา Less than Elementary	ประถมศึกษา Elementary	มัธยมศึกษา ตอนต้น Lower Secondary	สายสามัญ- ศึกษา General/ Academic	สายวิชาชีพ การศึกษ Teacher Training	สายวิชา- การศึกษ Academic Training	สายวิชาชีพ Higher Technical Education	สายวิชา- การศึกษ Teacher Training	อื่นๆ Others		ไม่ทราบ Unknown	
ยอดรวม	10,501.2	209.6	3,779.1	2,560.5	1,875.0	1,139.3	176.4	0.2	338.1	281.1	137.6	-	4.4	TOTAL
กำลังแรงงานรวม	7,032.4	64.1	2,255.7	2,030.5	1,052.5	838.9	112.5	0.2	310.6	243.5	119.9	-	4.2	Total Labor Force
1. กำลังแรงงานปัจจุบัน	6,881.0	60.9	2,184.0	1,994.1	1,031.7	821.8	111.8	0.2	309.9	242.7	119.9	-	4.2	1. Current labor force
1.1 ผู้มีงานทำ	6,814.4	60.1	2,182.7	1,982.9	1,021.2	810.9	108.1	0.2	297.0	227.7	119.5	-	4.2	1.1 Employed
- ทำงาน	6,620.8	59.4	2,075.1	1,937.9	1,001.0	801.2	108.1	0.2	292.7	227.4	113.6	-	4.2	- At work
- ไม่ทำงานแต่มีงานประจำ	193.6	0.7	107.6	45.0	20.1	9.7	-	-	4.3	0.3	5.9	-	-	- With job but not at work
1.2 ผู้ว่างงาน	66.6	0.8	1.3	11.2	10.5	10.9	3.6	-	12.9	15.0	0.4	-	-	1.2 Unemployed
- หางานทำ	7.9	-	-	2.9	1.2	0.6	-	-	-	3.2	-	-	-	- Looking for work
- ไม่หางานทำ/พร้อมที่จะทำงาน	58.7	0.8	1.3	8.3	9.3	10.3	3.6	-	12.9	11.7	0.4	-	-	- Not looking/available for work
2. กำลังแรงงานที่รอฤดูกาล	151.4	3.2	71.7	36.4	20.8	17.1	0.7	-	0.7	0.9	-	-	-	2. Seasonally inactive labor force
ผู้ไม่อยู่ในกำลังแรงงาน	3,468.7	145.6	1,523.4	530.1	822.6	300.4	63.9	-	27.5	37.5	17.7	-	0.1	Persons not in Labor Force
1. ทำงานบ้าน	965.7	20.4	415.8	231.3	154.6	96.8	13.4	-	15.3	15.0	3.3	-	-	1. Household work
2. เรียนหนังสือ	856.5	-	-	135.1	547.2	132.5	33.0	-	0.5	7.6	0.7	-	-	2. Studies
3. ยังเด็ก ขรา/ไม่สามารถทำงานได้	1,329.1	123.6	1,047.7	97.5	34.7	18.1	1.6	-	1.9	3.8	-	-	0.1	3. Too young/old/incapable of work
4. อื่น ๆ	317.5	1.6	59.9	66.2	86.1	53.0	15.9	-	9.8	11.2	13.7	-	-	4. Others

1/ รวมอาชีพระยะสั้น 1/ Including Short Course Vocational



ตารางที่ 3 จำนวนประชากรอายุ 15 ปีขึ้นไป จำแนกตามระดับการศึกษาที่สำเร็จ สถานภาพแรงงาน เพศ และเขตการปกครอง ภาคตะวันออกเฉียงเหนือ (ต่อ)  
TABLE 3 POPULATION 15 YEARS AND OVER BY LEVEL OF EDUCATIONAL ATTAINMENT, LABOR FORCE STATUS, SEX AND AREA, NORTHEASTERN REGION(Contd)

ไตรมาสที่ 2/2558 : Quarter 2/2015

หน่วยเป็นพัน : In Thousands

สถานภาพแรงงาน	มัธยมศึกษาตอนปลาย											LABOR FORCE STATUS		
	รวม	ไม่มีการศึกษา	ต่ำกว่าประถมศึกษา	ประถมศึกษา	มัธยมศึกษาตอนต้น	Upper Secondary Level			อุดมศึกษา				1/ อื่นๆ	ไม่ทราบ
						General/Academic	Vocational	Teacher Training	Academic	Higher Technical Education	Teacher Training			
Total	None	Less than Elementary	Elementary	Lower Secondary	General/Academic	Vocational	Teacher Training	Academic	Higher Technical Education	Teacher Training	Others	Unknown		
ยอดรวม	10,501.2	209.6	3,779.1	2,560.5	1,875.0	1,139.3	176.4	0.2	338.1	281.1	137.6	-	4.4	TOTAL
ชาย	5,072.6	69.2	1,697.8	1,298.8	996.2	562.4	106.6	0.2	139.9	145.1	53.5	-	3.0	MALE
กำลังแรงงานรวม	3,924.3	29.7	1,245.4	1,130.8	647.8	479.5	76.3	0.2	132.5	133.2	46.1	-	2.8	Total Labor Force
1. กำลังแรงงานปัจจุบัน	3,849.4	29.0	1,213.9	1,114.4	633.4	469.2	76.3	0.2	131.8	132.3	46.1	-	2.8	1. Current labor force
1.1 ผู้มีงานทำ	3,815.1	29.0	1,213.0	1,105.7	627.5	460.5	76.3	0.2	127.8	126.1	46.1	-	2.8	1.1 Employed
- ทำงาน	3,708.3	28.5	1,147.0	1,085.6	616.2	456.8	76.3	0.2	125.4	125.9	43.5	-	2.8	- At work
- ไม่ทำงานแต่มีงานประจำ	106.9	0.5	66.0	20.0	11.3	3.7	-	-	2.5	0.3	2.6	-	-	- With job but not at work
1.2 ผู้ว่างงาน	34.3	-	0.9	8.7	5.9	8.7	-	-	4.0	6.2	-	-	-	1.2 Unemployed
- พยายามทำ	6.3	-	-	2.2	0.4	0.4	-	-	-	3.2	-	-	-	- Looking for work
- ไม่ทำงานทำ/พร้อมที่จะทำงาน	28.0	-	0.9	6.5	5.5	8.3	-	-	4.0	3.0	-	-	-	- Not looking/available for work
2. กำลังแรงงานที่รอฤดูกาล	74.9	0.7	31.6	16.4	14.4	10.3	-	-	0.7	0.9	-	-	-	2. Seasonally inactive labor force
ผู้ไม่อยู่ในกำลังแรงงาน	1,148.3	39.5	452.3	168.0	348.4	82.9	30.3	-	7.4	11.9	7.4	-	0.1	Persons not in Labor Force
1. ทำงานบ้าน	24.9	-	7.0	6.3	6.3	3.6	1.7	-	-	0.2	-	-	-	1. Household work
2. เรียนหนังสือ	402.5	-	-	65.3	262.0	48.8	21.3	-	0.5	4.6	-	-	-	2. Studies
3. ยังเด็ก ขรา/ไม่สามารถทำงานได้	551.5	39.5	417.2	56.4	23.6	10.0	1.2	-	1.4	2.1	-	-	0.1	3. Too young/old/incapable of work
4. อื่น ๆ	169.4	-	28.1	40.1	56.5	20.5	6.1	-	5.6	5.1	7.4	-	-	4. Others
หญิง	5,428.6	140.5	2,081.3	1,261.7	878.9	576.9	69.7	-	198.2	135.9	84.1	-	1.4	FEMALE
กำลังแรงงานรวม	3,108.2	34.4	1,010.3	899.7	404.7	359.4	36.2	-	178.1	110.3	73.8	-	1.4	Total Labor Force
1. กำลังแรงงานปัจจุบัน	3,031.6	31.9	970.2	879.7	398.3	352.6	35.4	-	178.1	110.3	73.8	-	1.4	1. Current labor force
1.1 ผู้มีงานทำ	2,999.3	31.1	969.7	877.2	393.7	350.4	31.8	-	169.2	101.6	73.3	-	1.4	1.1 Employed
- ทำงาน	2,912.6	30.8	928.1	852.3	384.8	344.4	31.8	-	167.3	101.6	70.1	-	1.4	- At work
- ไม่ทำงานแต่มีงานประจำ	86.7	0.2	41.6	25.0	8.8	6.0	-	-	1.9	-	3.3	-	-	- With job but not at work
1.2 ผู้ว่างงาน	32.3	0.8	0.5	2.5	4.6	2.2	3.6	-	8.9	8.8	0.4	-	-	1.2 Unemployed
- พยายามทำ	1.6	-	-	0.7	0.8	0.2	-	-	-	-	-	-	-	- Looking for work
- ไม่ทำงานทำ/พร้อมที่จะทำงาน	30.7	0.8	0.5	1.8	3.9	2.1	3.6	-	8.9	8.8	0.4	-	-	- Not looking/available for work
2. กำลังแรงงานที่รอฤดูกาล	76.6	2.5	40.1	20.0	6.5	6.7	0.7	-	-	-	-	-	-	2. Seasonally inactive labor force
ผู้ไม่อยู่ในกำลังแรงงาน	2,320.4	106.1	1,071.1	362.1	474.1	217.5	33.6	-	20.1	25.6	10.3	-	-	Persons not in Labor Force
1. ทำงานบ้าน	940.7	20.4	408.8	225.0	148.3	93.2	11.7	-	15.3	14.8	3.3	-	-	1. Household work
2. เรียนหนังสือ	454.0	-	-	69.8	285.2	83.6	11.7	-	-	3.1	0.7	-	-	2. Studies
3. ยังเด็ก ขรา/ไม่สามารถทำงานได้	777.6	84.1	630.5	41.2	11.1	8.2	0.4	-	0.5	1.7	-	-	-	3. Too young/old/incapable of work
4. อื่น ๆ	148.1	1.6	31.8	26.1	29.6	32.5	9.8	-	4.3	6.1	6.4	-	-	4. Others

1/ รวมอาชีพระยะสั้น 1/ Including Short Course Vocational

ตารางที่ 4 จำนวนผู้มีงานทำ จำแนกตามระดับการศึกษาที่สำเร็จ อาชีพ ภาคตะวันออกเฉียงเหนือ

TABLE 4 EMPLOYED PERSONS BY LEVEL OF EDUCATIONAL ATTAINMENT, OCCUPATION , NORTHEASTERN REGION

หน่วยเป็นพัน : in Thousands

อาชีพ	มัธยมศึกษาตอนปลาย										อุดมศึกษา		อื่นๆ I/	ไม่ทราบ Unknown	OCCUPATION
	รวม	ไม่มี การศึกษา	ต่ำกว่า ประถมศึกษา	ประถมศึกษา	มัธยมศึกษา ตอนต้น	Upper Secondary Level				Higher Level					
						None	Elementary	Secondary	Lower Secondary	General/ Academic	Vocational	Teacher Training			
<b>ยอดรวม</b>	9,572.7	85.6	2,888.6	2,634.2	1,402.5	1,165.5	181.3	0.4	600.4	402.0	207.5	-	4.8	<b>TOTAL</b>	
1. ผู้จัดการ ข้าราชการระดับอาวุโส และผู้บัญชาการหน่วย	288.8	1.1	45.0	44.1	34.2	70.0	4.1	-	68.2	15.3	6.5	-	0.2	1. managers, senior officials and Legislators	
2. ผู้ประกอบวิชาชีพด้านต่างๆ	405.6	-	4.0	0.8	6.3	13.1	6.4	-	183.9	44.1	147.0	-	-	2. Professionals	
3. เจ้าหน้าที่เทคนิคและผู้ประกอบวิชาชีพ ที่เกี่ยวข้องกับด้านต่างๆ	224.4	0.4	12.3	12.2	12.4	30.8	14.0	-	91.3	45.7	5.3	-	-	3. Technicians and associate professionals	
4. เสมียน	198.8	-	3.6	6.5	12.6	41.3	9.1	-	81.3	36.9	7.5	-	0.1	4. Clerks	
5. พนักงานบริการและผู้จำหน่ายสินค้า	1,592.2	13.6	338.0	339.2	277.0	322.9	57.1	0.2	114.8	107.4	22.1	-	0.1	5. Service workers and sell goods	
6. ผู้ปฏิบัติงานที่มีฝีมือในด้านเกษตร ป่าไม้ และประมง	4,295.8	45.4	1,870.0	1,326.9	549.1	360.0	33.6	0.2	35.0	60.5	13.6	-	1.6	6. Skilled agricultural forest and fishery workers	
7. ช่างฝีมือ และผู้ปฏิบัติงานที่เกี่ยวข้อง	1,100.9	10.4	294.3	347.9	209.4	128.3	29.1	-	14.3	63.6	2.9	-	0.7	7. Craft and associate professionals	
8. ผู้ควบคุมเครื่องจักรโรงงานและเครื่องจักร และผู้ปฏิบัติงานด้านการประกอบ	487.0	0.6	65.8	159.4	133.3	92.8	13.5	-	7.3	13.5	0.8	-	-	8. Plant and machine controllers and assemblers	
9. ผู้ประกอบอาชีพงานพื้นฐาน	979.3	14.0	255.6	397.3	168.2	106.3	14.3	-	4.3	15.2	1.8	-	2.2	9. Elementary occupations	
10. คนงานซึ่งมิได้จำแนกไว้ในหมวดอื่น	-	-	-	-	-	-	-	-	-	-	-	-	-	10. Workers not classifiable by occupation	

I/ รวมอาชีพระยะสั้น

I/ Including Short Course Vocational

ตารางที่ 4 จำนวนผู้จ้างงานทำ จำแนกตามระดับการศึกษาที่สำเร็จ อาชีพ และเพศ ภาคตะวันออกเฉียงเหนือ  
TABLE 4 EMPLOYED PERSONS BY LEVEL OF EDUCATIONAL ATTAINMENT, OCCUPATION AND SEX, NORTHEASTERN REGION

อาชีพ Occupation	มัธยมศึกษาตอนปลาย Upper Secondary Level										อุดมศึกษา Higher Level			ไม่ทราบ Unknown	อื่นๆ Others	OCCUPATION
	รวม Total	ไม่มี การศึกษา None	ต่ำกว่า ประถมศึกษา Less than Elementary	ประถมศึกษา Elementary	มัธยมศึกษา ตอนต้น Lower Secondary	สายสามัญ General/ Academic		สายวิชาชีพ Teacher Training		สายวิชา- การศึกษา Vocational	สายวิชา การศึกษา Higher Technical Education	สายวิชา- การศึกษา Teacher Training				
						สายสามัญ General/ Academic	สายวิชาชีพ Teacher Training	สายวิชา- การศึกษา Vocational	สายวิชา การศึกษา Higher Technical Education							
ชาย MALE	5,318.8	40.2	1,595.2	1,469.9	849.5	663.5	121.9	0.2	275.1	222.7	77.4	-	3.3	-	MALE	
1. ผู้จัดการ ข้าราชการระดับอาวุโส และผู้บัญชาการหน่วย และผู้บังคับผู้ติดตาม	220.8	0.7	40.6	35.8	27.5	52.7	3.9	-	43.1	11.4	5.0	-	0.2	-	1. managers, senior officials and Legislators	
2. ผู้ประกอบวิชาชีพด้านต่างๆ	153.9	-	1.4	0.3	4.2	6.2	4.8	-	78.2	12.6	46.4	-	-	-	2. Professionals	
3. เจ้าหน้าที่เทคนิคและผู้ประกอบวิชาชีพ ที่เกี่ยวข้องกับด้านต่างๆ	116.2	0.3	7.5	8.0	7.4	22.1	7.3	-	40.8	19.2	3.7	-	-	-	3. Technicians and associate professionals	
4. เสมียน	72.8	-	2.6	4.7	5.3	23.5	4.1	-	19.3	11.1	2.3	-	0.1	-	4. Clerks	
5. พนักงานบริการและเจ้าหน้าที่ช่วย งาน	609.9	4.4	112.1	125.3	100.6	132.9	30.6	-	53.6	44.1	6.1	-	0.1	-	5. Service workers and sell goods	
6. ผู้ปฏิบัติงานที่มีชื่อในด้านการเกษตร ป่าไม้ และประมง	2,430.6	19.4	1,058.5	699.9	342.9	203.3	26.9	0.2	25.3	43.9	9.7	-	0.8	-	6. Skilled agricultural forest and fishery workers	
7. ช่างฝีมือ และผู้ปฏิบัติงานที่เกี่ยวข้อง	806.0	6.5	182.8	261.5	166.3	93.8	24.0	-	8.3	60.1	1.9	-	0.7	-	7. Craft and associate professionals	
8. ผู้ควบคุมเครื่องจักรโรงงานและเครื่องจักร และอุปกรณ์ด้านการผลิตประกอบ	336.2	0.5	54.7	106.2	83.3	63.2	10.3	-	5.1	12.2	0.8	-	-	-	8. Plant and machine controllers and assemblers	
9. ผู้ประกอบอาชีพงานพื้นฐาน	572.4	8.4	135.1	228.3	112.1	65.8	10.2	-	1.5	8.1	1.5	-	1.5	-	9. Elementary occupations	
10. คนงานซึ่งมิได้จำแนกไว้ในหมวดอื่น	-	-	-	-	-	-	-	-	-	-	-	-	-	-	10. Workers not classifiable by occupation	
หญิง FEMALE	4,253.8	45.4	1,293.5	1,164.3	553.0	502.0	59.4	0.2	325.3	179.3	130.1	-	1.5	-	FEMALE	
1. ผู้จัดการ ข้าราชการระดับอาวุโส และผู้บัญชาการหน่วย	68.0	0.5	4.4	8.3	6.7	17.4	0.2	-	25.1	3.9	1.5	-	-	-	1. managers, senior officials and Legislators	
2. ผู้ประกอบวิชาชีพด้านต่างๆ	251.7	-	2.6	0.5	2.2	6.9	1.7	-	105.7	31.5	100.6	-	-	-	2. Professionals	
3. เจ้าหน้าที่เทคนิคและผู้ประกอบวิชาชีพ ที่เกี่ยวข้องกับด้านต่างๆ	108.2	0.2	4.8	4.2	5.0	8.7	6.7	-	50.6	26.4	1.6	-	-	-	3. Technicians and associate professionals	
4. เสมียน	126.0	-	1.0	1.8	7.3	17.8	5.0	-	62.1	25.8	5.2	-	-	-	4. Clerks	
5. พนักงานบริการและเจ้าหน้าที่ช่วย งาน	982.3	9.2	225.9	213.8	176.5	189.9	26.5	0.2	61.1	63.2	16.0	-	-	-	5. Service workers and sell goods	
6. ผู้ปฏิบัติงานที่มีชื่อในด้านการเกษตร ป่าไม้ และประมง	1,865.1	26.0	811.5	627.0	206.2	156.7	6.8	-	9.7	16.6	3.9	-	0.8	-	6. Skilled agricultural forest and fishery workers	
7. ช่างฝีมือ และผู้ปฏิบัติงานที่เกี่ยวข้อง	294.9	3.9	111.6	86.4	43.1	34.5	5.2	-	6.0	3.4	1.0	-	-	-	7. Craft and associate professionals	
8. ผู้ควบคุมเครื่องจักรโรงงานและเครื่องจักร และอุปกรณ์ด้านการประกอบ	150.8	0.1	11.1	53.3	50.0	29.7	3.2	-	2.2	1.2	0.1	-	-	-	8. Plant and machine controllers and assemblers	
9. ผู้ประกอบอาชีพงานพื้นฐาน	406.8	5.6	120.5	169.1	56.1	40.4	4.1	-	2.8	7.2	0.4	-	0.7	-	9. Elementary occupations	
10. คนงานซึ่งมิได้จำแนกไว้ในหมวดอื่น	-	-	-	-	-	-	-	-	-	-	-	-	-	-	10. Workers not classifiable by occupation	

1/ รวมอาชีพระยะสั้น 1/ Including Short Course Vocational

ตารางที่ 4 จำนวนผู้จ้างทำ จำแนกตามระดับการศึกษาที่สำเร็จ อาชีพ เพศ และเขตการปกครอง ภาคตะวันออกเฉียงเหนือ (ต่อ)

TABLE 4 EMPLOYED PERSONS BY LEVEL OF EDUCATIONAL ATTAINMENT, OCCUPATION, SEX AND AREA, NORTHEASTERN REGION (Contd.)

ไตรมาสที่ 2/2558 : Quarter 2/2015

ในเขตเทศบาล MUNICIPAL AREA

หน่วยเป็นพัน : in Thousands

อาชีพ Occupation	รวม Total	มัธยมศึกษาตอนปลาย Upper Secondary Level						อุดมศึกษา Higher Level			อื่นๆ Others	ไม่ทราบ Unknown	OCCUPATION	
		ไม่มี การศึกษา None	ต่ำกว่า ประถมศึกษา Less than Elementary	ประถมศึกษา Elementary	มัธยมศึกษา ตอนต้น Lower Secondary	สายสามัญ สายอาชีว- ศึกษา General/ Academic Vocational		สาขาวิชา- การศึกษา Teacher Training	สาขาวิชาชีพ Higher Technical Education					
						381.4	354.6		73.1	0.2				303.4
ยอดรวม	2,758.3	25.5	705.9	651.3	381.4	354.6	73.1	0.2	303.4	174.3	88.0	-	0.6	TOTAL
ชาย	1,503.7	11.2	382.1	364.2	222.0	203.0	45.6	-	147.3	96.5	31.2	-	0.5	MALE
1. ผู้จัดการ ข้าราชการระดับอาวุโส และผู้บัญชาการ	76.3	0.2	11.2	7.0	6.8	15.0	1.1	-	25.5	6.8	2.7	-	-	1. managers, senior officials and Legislators
2. ผู้ประกอบวิชาชีพด้านต่างๆ	75.7	-	0.1	0.3	0.7	2.5	1.9	-	44.1	6.6	19.6	-	-	2. Professionals
3. เจ้าหน้าที่เทคนิคและผู้ประกอบวิชาชีพ ที่เกี่ยวข้องกับด้านต่างๆ	50.5	0.3	1.7	1.9	1.4	6.8	2.7	-	26.6	8.3	0.9	-	-	3. Technicians and associate professionals
4. เสมียน	31.3	-	1.0	0.8	2.6	8.6	2.5	-	9.2	6.1	0.5	-	0.1	4. Clerks
5. พนักงานบริการและผู้จำหน่ายสินค้า	281.0	3.7	52.0	46.1	49.2	59.0	15.4	-	27.8	23.7	4.1	-	0.1	5. Service workers and sell goods
6. ผู้ปฏิบัติงานที่มีฝีมือในด้านการเกษตร ป่าไม้ และประมง	504.6	3.4	220.0	148.7	70.6	42.1	5.4	-	5.0	8.0	1.1	-	0.4	6. Skilled agricultural forest and fishery workers
7. ช่างฝีมือ และผู้ปฏิบัติงานที่เกี่ยวข้อง	232.2	1.5	46.0	69.6	40.7	29.9	8.8	-	5.5	29.1	1.2	-	-	7. Craft and associate professionals
8. ผู้ควบคุมเครื่องจักรโรงงานและเครื่องจักร และผู้ปฏิบัติงานด้านการประกอบ	94.7	-	14.3	26.7	19.5	23.0	4.2	-	2.7	3.6	0.8	-	-	8. Plant and machine controllers and assemblers
9. ผู้ประกอบอาชีพงานพื้นฐาน	157.6	2.3	35.8	63.2	30.6	16.1	3.6	-	1.1	4.4	0.5	-	-	9. Elementary occupations
10. คนงานซึ่งมิได้จำแนกไว้ในหมวดอื่น	-	-	-	-	-	-	-	-	-	-	-	-	-	10. Workers not classifiable by occupation

1/ รวมอาชีพระยะสั้น 1/ Including Short Course Vocational

ตารางที่ 4 จำนวนผู้จ้างทำ จำแนกตามระดับการศึกษาที่สำเร็จ อาชีพ เพศ และเขตการปกครอง ภาคตะวันออกเฉียงเหนือ (ต่อ)  
TABLE 4 EMPLOYED PERSONS BY LEVEL OF EDUCATIONAL ATTAINMENT, OCCUPATION, SEX AND AREA, NORTHEASTERN REGION (Contd.)

ไตรมาสที่ 2/2558 : Quarter 2/2015

ในเขตเทศบาล MUNICIPAL AREA

หน่วยเป็นพัน : in Thousands

อาชีพ Occupation	รวม Total	ไม่มี การศึกษา None	ต่ำกว่า ประถมศึกษา Less than Elementary	ประถมศึกษา Elementary	มัธยมศึกษาตอนปลาย Upper Secondary Level				อุดมศึกษา Higher Level			ไม่ทราบ Unknown	อาชีพ OCCUPATION
					มัธยมศึกษา ตอนต้น Lower Secondary	สายสามัญ General/ Academic	สายวิชา- การศึกษา Vocational Teacher Training	สายวิชา- การศึกษา Teacher Training	สายวิชาชีพ Higher Technical Education		อื่นๆ Others		
									สายวิชา- การศึกษา Vocational	สายวิชา- การศึกษา Teacher Training			
<b>หญิง</b>	<b>1,254.6</b>	<b>14.3</b>	<b>323.8</b>	<b>287.1</b>	<b>151.6</b>	<b>27.6</b>	<b>0.2</b>	<b>156.1</b>	<b>77.7</b>	<b>56.8</b>	<b>-</b>	<b>0.1</b>	<b>FEMALE</b>
1. ผู้จัดการ ข้าราชการระดับอาวุโส และผู้บริหารภูมิภาค	27.6	-	2.3	1.2	4.7	0.2	-	14.7	2.6	0.8	-	-	1. managers, senior officials and Legislators
2. ผู้ประกอบวิชาชีพด้านต่างๆ	121.6	-	0.4	0.5	1.9	0.3	-	53.9	18.7	45.6	-	-	2. Professionals
3. เจ้าหน้าที่เทคนิคและผู้ประกอบวิชาชีพ ที่เกี่ยวข้องกับด้านต่างๆ	48.1	-	1.4	1.8	4.6	3.1	-	22.4	11.8	0.8	-	-	3. Technicians and associate professionals
4. เสมียน	55.2	-	1.0	1.2	6.7	2.1	-	28.3	11.2	1.5	-	-	4. Clerks
5. พนักงานบริการและผู้อำนวยการสินค้า	411.9	4.8	95.5	83.6	79.6	14.7	0.2	30.2	25.0	6.0	-	-	5. Service workers and sell goods
6. ผู้ปฏิบัติงานที่มีฝีมือในด้านการเกษตร ป่าไม้ และประมง	359.3	4.7	160.2	120.4	27.7	1.7	-	2.1	3.6	1.0	-	0.0	6. Skilled agricultural forest and fishery workers
7. ช่างฝีมือ และผู้ปฏิบัติงานที่เกี่ยวข้อง	75.5	1.4	26.8	22.6	7.2	2.2	-	2.2	1.6	0.5	-	-	7. Craft and associate professionals
8. ผู้ควบคุมเครื่องจักรโรงงานและเครื่องจักร และผู้ปฏิบัติงานด้านการประกอบ	37.2	0.1	1.6	12.8	9.0	0.4	-	0.7	1.2	0.1	-	-	8. Plant and machine controllers and assemblers
9. ผู้ประกอบอาชีพงานพื้นฐาน	118.1	3.3	34.6	43.0	10.1	2.8	-	1.6	2.0	0.4	-	0.1	9. Elementary occupations
10. คนงานซึ่งไม่ได้จำแนกไว้ในหมวดอื่น	-	-	-	-	-	-	-	-	-	-	-	-	10. Workers not classifiable by occupation

1/ รวมอาชีพระยะสั้น 1/ Including Short Course Vocational

ตารางที่ 4 จำนวนผู้มีงานทำ จำแนกตามระดับการศึกษาที่สำเร็จ อาชีพ เพศ และเขตภาคกลาง ภาคตะวันออกเฉียงเหนือ (ต่อ)

TABLE 4 EMPLOYED PERSONS BY LEVEL OF EDUCATIONAL ATTAINMENT, OCCUPATION, SEX AND AREA, NORTHEASTERN REGION (Contd.)

ไตรมาสที่ 2/2558 : Quarter/2015 หน่วยเป็นพัน : in Thousands

อาชีพ	เขตเทศบาล NON-MUNICIPAL AREA										รวม	ไม่มีการศึกษา	ต่ำกว่าประถมศึกษา	ประถมศึกษา	มัธยมศึกษาตอนปลาย				อุดมศึกษา				อื่นๆ	ไม่ทราบ	OCCUPATION
	None		Elementary		Secondary		Vocational		Upper Secondary Level						Higher Level		/								
	None	Elementary	Secondary	Vocational	General/Academic	Teacher Training	Academic	Technical Education	Higher Technical Education	Teacher Training					Others	Others	Unknown								
<b>ยอดรวม</b>	60.1	2,182.7	1,982.9	1,021.2	810.9	108.1	0.2	297.0	227.7	119.5	-	4.2	TOTAL												
<b>ชาย</b>	29.0	1,213.0	1,105.7	627.5	460.5	76.3	0.2	127.8	126.1	46.1	-	2.8	MALE												
1. ผู้จัดการ ข้าราชการระดับอาวุโส และผู้บัญชาการ	0.5	29.3	28.8	20.7	37.7	2.8	-	17.5	4.6	2.3	-	0.2	1. managers, senior officials and Legislators												
2. ผู้ประกอบวิชาชีพด้านต่างๆ	-	1.3	-	3.5	3.7	2.9	-	34.1	5.9	26.8	-	-	2. Professionals												
3. เจ้าหน้าที่เทคนิคและผู้ประกอบวิชาชีพที่เกี่ยวข้องกับด้านต่างๆ	-	5.8	6.1	6.0	15.3	4.6	-	14.2	11.0	2.8	-	-	3. Technicians and associate professionals												
4. เสริม	-	1.6	3.9	2.7	14.9	1.6	-	10.1	5.0	1.8	-	-	4. Clerks												
5. พนักงานบริการและผู้จำหน่ายสินค้า	0.8	60.1	79.2	51.4	73.9	15.2	-	25.8	20.5	2.1	-	-	5. Service workers and sell goods												
6. ผู้ปฏิบัติงานที่มีชื่อในด้านการเกษตร ป่าไม้ และประมง	16.1	838.4	551.2	272.3	161.2	21.5	0.2	20.3	35.8	8.6	-	0.4	6. Skilled agricultural forest and fishery workers												
7. ช่างฝีมือ และผู้ปฏิบัติงานที่เกี่ยวข้อง	5.1	136.8	192.0	125.6	63.9	15.2	-	2.9	31.0	0.8	-	0.7	7. Craft and associate professionals												
8. ผู้ควบคุมเครื่องจักรโรงงานและเครื่องจักร และผู้ปฏิบัติงานด้านการประกอบ	0.5	40.4	79.5	63.8	40.1	6.1	-	2.4	8.6	-	-	-	8. Plant and machine controllers and assemblers												
9. ผู้ประกอบอาชีพพื้นฐาน	6.1	99.3	165.1	81.5	49.7	6.6	-	0.5	3.7	1.0	-	1.5	9. Elementary occupations												
10. คนงานซึ่งมิได้จำแนกไว้ในหมวดอื่น	-	-	-	-	-	-	-	-	-	-	-	-	10. Workers not classifiable by occupation												

/ Including Short Course Vocational

ตารางที่ 4 จำนวนผู้มีงานทำ จำแนกตามระดับการศึกษาที่สำเร็จ อาชีพ เพศ และเขตภาคปกครอง ภาคตะวันออกเฉียงเหนือ (ต่อ)

TABLE 4 EMPLOYED PERSONS BY LEVEL OF EDUCATIONAL ATTAINMENT, OCCUPATION, SEX AND AREA, NORTHEASTERN REGION (Contd.)

ไตรมาสที่ 2/2558 : Quarter 2/2015

นอกเขตเทศบาล NON-MUNICIPAL AREA

หน่วยเป็นพัน : in Thousands

อาชีพ	รวม	ไม่มี การศึกษา	ต่ำกว่า ประถมศึกษา Less than Elementary	ประถมศึกษา Elementary	มัธยมศึกษา ตอนต้น Lower Secondary	มัธยมศึกษาตอนปลาย Upper Secondary Level			อุดมศึกษา Higher Level			1/ อื่นๆ	ไม่ทราบ	OCCUPATION
						General/ Academic	Vocational	Teacher Training	Academic	Technical Education	Teacher Training			
หญิง	2,999.3	31.1	969.7	877.2	393.7	350.4	31.8	-	169.2	101.6	73.3	-	1.4	FEMALE
1. ผู้จัดการ ข้าราชการระดับอาวุโส และผู้บัญชาการหน่วย	40.4	0.5	2.1	7.1	5.8	12.7	-	-	10.4	1.3	0.7	-	-	1. managers, senior officials and Legislators
2. ผู้ประกอบวิชาชีพด้านต่างๆ	130.1	-	2.2	-	2.0	4.9	1.4	-	51.8	12.8	55.0	-	-	2. Professionals
3. เจ้าหน้าที่เทคนิคและผู้ประกอบวิชาชีพ ที่เกี่ยวข้องกันต่างๆ	60.1	0.2	3.5	2.3	2.9	4.1	3.6	-	28.2	14.7	0.8	-	-	3. Technicians and associate professionals
4. เสริม	70.8	-	-	0.6	4.2	11.1	2.9	-	33.8	14.6	3.7	-	-	4. Clerks
5. พนักงานบริการและผู้จำหน่ายสินค้า	570.4	4.4	130.5	130.2	104.1	110.4	11.8	-	31.0	38.2	10.0	-	-	5. Service workers and sell goods
6. ผู้ปฏิบัติงานที่มีฝีมือในด้านการเกษตร ป่าไม้ และประมง	1,505.8	21.3	651.3	506.6	166.3	129.0	5.1	-	7.6	13.0	2.9	-	0.7	6. Skilled agricultural forest and fishery workers
7. ช่างฝีมือ และผู้ปฏิบัติงานที่เกี่ยวข้อง	219.4	2.5	84.8	63.8	32.0	27.2	3.0	-	3.8	1.9	0.4	-	-	7. Craft and associate professionals
8. ผู้ควบคุมเครื่องจักรโรงงานและเครื่องจักร และผู้ปฏิบัติงานด้านการประกอบ	113.6	-	9.5	40.5	38.6	20.7	2.9	-	1.5	-	-	-	-	8. Plant and machine controllers and assemblers
9. ผู้ประกอบอาชีพพื้นฐาน	288.8	2.3	85.9	126.1	35.8	30.4	1.3	-	1.2	5.2	-	-	0.7	9. Elementary occupations
10. คนงานซึ่งได้จำแนกไว้ในหมวดอื่น	-	-	-	-	-	-	-	-	-	-	-	-	-	10. Workers not classifiable by occupation

1/ รวมอาชีพระยะสั้น 1/ Including Short Course Vocational

ตารางที่ 5 จำนวนผู้มีงานทำ จำแนกตามระดับการศึกษาที่สำเร็จ อุตสาหกรรม ภาคตะวันออกเฉียงเหนือ  
TABLE 5 EMPLOYED PERSONS BY LEVEL OF EDUCATIONAL ATTAINMENT, INDUSTRY, NORTHEASTERN REGION

อุตสาหกรรม Industry	รวม Total	มัธยมศึกษาตอนปลาย Upper Secondary Level										อุดมศึกษา Higher Level			ไม่ทราบ Unknown	INDUSTRY
		ไม่มี การศึกษา None	ต่ำกว่า ประถมศึกษา Less than Elementary	ประถมศึกษา Elementary	มัธยมศึกษา ตอนต้น Lower Secondary	สายสามัญ General/ Academic	สายอาชีพ- ศึกษา Vocational	สาขาวิชา- การศึกษา Teacher Training	สาขาวิชา- การศึกษา Higher Technical Education	สาขาวิชา- การศึกษา Teacher Training	อื่นๆ Others	ไม่ทราบ				
												0.1	0.1	0.1		
<b>ยอดรวม</b>	9,572.7	85.6	2,888.6	2,634.2	1,402.5	1,165.5	181.3	0.4	600.4	402.0	207.5	-	-	4.8	TOTAL	
1.เกษตรกรรม การป่าไม้ และการประมง	4,611.1	53.2	1,963.5	1,461.0	598.7	385.2	35.7	0.2	353.3	61.1	14.1	-	-	3.1	1. Agriculture, forestry and fishing	
2.การทำเหมืองแร่ และเหมืองหิน	7.8	-	0.7	5.7	0.7	0.2	0.5	-	0.1	-	-	-	-	-	2. Mining and quarrying	
3. การผลิต	841.6	6.3	193.4	233.4	187.0	122.4	24.6	-	34.1	39.2	1.3	-	-	-	3. Manufacturing	
4. ไฟฟ้า ก๊าซ ไอน้ำ และระบบปรับอากาศ	18.3	-	0.1	0.6	2.5	7.0	1.5	-	4.2	2.4	-	-	-	-	4. Electricity, gas, steam and air conditioning supply	
5. การจัดการน้ำ การจัดการและการบำบัดน้ำเสีย ของเสีย และสิ่งปฏิกูล	15.2	-	1.5	5.6	2.1	2.4	0.1	-	1.7	1.9	-	-	-	-	5. Water supply; sewerage, waste management and remediation activities	
6. การก่อสร้าง	749.9	6.8	193.3	315.0	122.1	73.1	12.5	-	9.8	13.5	2.2	-	-	1.6	6. Construction	
7. การขายส่ง และการขายปลีก การซ่อมยานยนต์	1,413.9	10.5	298.2	309.6	254.5	261.2	45.1	-	99.8	120.4	14.6	-	-	-	7. Wholesale and retail trade; repair of motor vehicles and motorcycles	
8. การขนส่ง และสถานที่เก็บสินค้า	107.2	-	28.7	25.5	18.9	20.9	3.2	-	3.2	6.0	0.9	-	-	-	8. Transportation and storage	
9. ที่พักแรมและบริการด้านอาหาร	460.5	5.3	90.6	121.2	91.3	87.7	16.0	0.2	20.5	25.1	2.8	-	-	0.1	9. Accommodation and food service activities	
10. ข้อมูลข่าวสารและการสื่อสาร	18.6	-	2.7	0.3	0.8	1.0	0.6	-	7.9	4.5	0.9	-	-	-	10. Information and communication	
11. กิจกรรมทางการเงินและการประกันภัย	72.0	-	2.0	3.4	4.6	6.5	4.3	-	36.8	13.9	0.5	-	-	-	11. Financial and insurance activities	
12. กิจกรรมอสังหาริมทรัพย์	8.1	0.4	2.3	3.2	0.4	0.7	-	-	0.7	0.5	-	-	-	-	12. Real estate activities	
13. กิจกรรมทางวิชาชีพ วิทยาศาสตร์ และเทคนิค	34.3	-	1.6	3.1	7.3	3.4	0.6	-	13.7	4.0	0.8	-	-	-	13. Professional, scientific and technical activities	
14. กิจกรรมการบริหารและการสนับสนุน	28.2	-	4.1	5.8	7.6	2.7	1.0	-	6.5	0.4	0.1	-	-	-	14. Administrative and support service activities	
15. การบริหารราชการ การป้องกันประเทศ การประกันสังคม	461.5	0.1	36.3	49.8	40.9	96.0	17.4	-	158.3	42.6	20.1	-	-	0.1	15. Public administration and defence; compulsory social security	
16. การศึกษา	312.5	-	6.5	9.0	6.7	17.2	4.1	-	121.9	9.5	137.6	-	-	-	16. Education	
17. กิจกรรมด้านสุขภาพและงานสังคมสงเคราะห์	152.6	-	9.7	9.0	7.0	29.5	4.1	-	37.6	44.8	10.9	-	-	-	17. Human health and social work activities	
18. ศิลปะ ความบันเทิง และนันทนาการ	73.2	0.5	10.5	21.7	10.3	19.7	2.5	-	2.8	5.3	-	-	-	-	18. Arts, entertainment and recreation	
19. กิจกรรมบริการด้านอื่น ๆ	158.3	1.6	32.8	41.6	35.1	26.2	7.6	-	5.9	6.9	0.6	-	-	-	19. Other service activities	
20. กิจกรรมการทำงานในครัวเรือนส่วนบุคคล การผลิตสินค้าและบริการที่ตนเองเพื่อใช้ในชีวิตประจำวัน	28.1	0.9	10.1	9.7	4.1	3.0	0.1	-	-	0.1	-	-	-	-	20. Activities of households as employers; undifferentiated goods and services-producing activities of households for own use	
21. กิจกรรมขององค์กรระหว่างประเทศ	-	-	-	-	-	-	-	-	-	-	-	-	-	-	21. Activities of extraterritorial organizations and bodies	
22. ไม่ทราบ	-	-	-	-	-	-	-	-	-	-	-	-	-	-	22. Unknown	

1/ รวมอาชีพระยะสั้น 1/ Including Short Course Vocational



ตารางที่ 5 จำนวนผู้สำเร็จ จำนวนตามระดับการศึกษาที่สำเร็จ อุตสาหกรรม และเพศ ภาคตะวันออกเฉียงเหนือ

TABLE 5 EMPLOYED PERSONS BY LEVEL OF EDUCATIONAL ATTAINMENT, INDUSTRY AND SEX - NORTHEASTERN REGION

อุตสาหกรรม Industry	รวม Total	ไม่มี การศึกษา None	ต่ำกว่า ประถมศึกษา Less than Elementary	ประถมศึกษา Elementary	มัธยมศึกษา ตอนต้น Lower Secondary	มัธยมศึกษาตอนปลาย Upper Secondary Level				อุดมศึกษา Higher Level		อื่นๆ Others	ไม่ทราบ Unknown	INDUSTRY
						มัธยมศึกษา สามัญ General/ Academic	สายอาชีพ- ศึกษา Vocational	สายวิชา- การศึกษา Teacher Training	สายวิชา- การศึกษา Higher Technical Education	สายวิชาชีพ Teacher Training	สายวิชา- การศึกษา Higher Education			
<b>ชาย</b>	5,318.8	40.2	1,595.2	1,469.9	849.5	663.5	121.9	0.2	275.1	222.7	77.4	-	3.3	MALE
1. เกษตรกรรม, การปศุสัตว์ และกิจการประมง	2,639.3	24.7	1,108.1	791.2	382.8	222.3	28.0	0.2	25.4	43.9	10.2	-	2.3	1. Agriculture, forestry and fishing
2. การทำเหมืองแร่ และเหมืองหิน	5.5	-	0.4	4.5	0.5	0.1	-	-	0.1	-	-	-	-	2. Mining and quarrying
3. การผลิต	370.3	1.9	74.3	93.3	92.3	55.5	16.0	-	12.7	23.8	0.7	-	-	3. Manufacturing
4. ไฟฟ้า, ก๊าซ, ไอน้ำ และระบบปรับอากาศ	15.5	-	0.1	0.3	2.0	6.5	1.5	-	2.8	2.1	-	-	-	4. Electricity, gas, steam and air conditioning supply
5. การจัดหา, การจัดการและการบำบัดน้ำเสีย, ของเสีย และสิ่งปฏิกูล	10.1	-	1.0	4.8	0.6	1.2	0.1	-	0.5	1.8	-	-	-	5. Water supply, sewerage, waste management and remediation activities
6. การก่อสร้าง	645.0	6.5	169.1	263.4	108.9	63.9	12.1	-	8.5	10.3	1.4	-	0.9	6. Construction
7. การขายส่ง และการขายปลีก การซ่อมยานยนต์	701.7	4.5	122.0	155.9	152.0	135.3	24.3	-	42.0	60.0	5.8	-	-	7. Wholesale and retail trade; repair of motor vehicles and motorcycles
8. การขนส่ง และส่งพัสดุภัณฑ์	96.0	-	28.2	22.0	18.0	16.6	2.9	-	2.5	4.8	0.9	-	-	8. Transportation and storage
9. ที่พักแรมและภัตตาคาร	145.4	1.4	23.7	39.0	24.3	34.1	5.0	-	5.0	11.4	1.5	-	0.1	9. Accommodation and food service activities
10. ข้อมูลข่าวสารและการสื่อสาร	11.6	-	0.7	0.3	0.5	0.9	0.6	-	3.9	4.1	0.6	-	-	10. Information and communication
11. กิจกรรมทางการเงินและการประกันภัย	26.5	-	0.6	1.1	1.0	4.2	1.5	-	12.0	5.8	0.3	-	-	11. Financial and insurance activities
12. กิจกรรมอสังหาริมทรัพย์	5.3	-	1.1	2.7	0.1	0.7	-	-	0.4	0.3	-	-	-	12. Real estate activities
13. กิจกรรมทางวิชาชีพ, วิทยาศาสตร์ และเทคนิค	16.4	-	0.9	1.8	3.0	1.1	0.1	-	6.7	2.0	0.8	-	-	13. Professional, scientific and technical activities
14. กิจกรรมการบริการและการบริการอื่น	12.8	-	2.2	4.6	2.1	1.1	0.8	-	1.7	0.2	-	-	-	14. Administrative and support service activities
15. การบริหารราชการ การป้องกันประเทศ การป้องกันสังคม	314.6	-	30.9	41.2	32.3	75.5	15.9	-	84.2	27.5	7.1	-	0.1	15. Public administration and defence; compulsory social security
16. การศึกษา	133.4	-	4.4	4.3	4.7	10.4	3.6	-	53.2	5.3	47.6	-	-	16. Education
17. กิจกรรมด้านสุขภาพและงานสังคมสงเคราะห์	42.2	-	1.6	1.7	3.2	13.1	2.6	-	9.3	10.6	0.1	-	-	17. Human health and social work activities
18. ศิลปะ, ความบันเทิง และนันทนาการ	44.0	0.2	4.9	11.7	6.3	11.8	2.5	-	4.5	1.6	-	-	-	18. Arts, entertainment and recreation
19. กิจกรรมบริการด้านอื่น ๆ	78.4	1.0	19.2	23.8	14.2	8.8	4.7	-	2.6	3.8	0.4	-	-	19. Other service activities
20. กิจกรรมการจ้างงานในครัวเรือนส่วนบุคคล การผลิตสินค้าและบริการที่ขึ้นเองเพื่อใช้ในครัวเรือน	5.2	-	1.8	2.1	0.7	0.5	-	-	-	-	-	-	-	20. Activities of households as employers; undifferentiated goods and services-producing activities of households for own use
21. กิจกรรมขององค์กรระหว่างประเทศ	-	-	-	-	-	-	-	-	-	-	-	-	-	21. Activities of extraterritorial organizations and bodies
22. ไม่ทราบ	-	-	-	-	-	-	-	-	-	-	-	-	-	22. Unknown
<b>หญิง</b>	4,253.8	45.4	1,293.5	1,164.3	553.0	502.0	59.4	0.2	325.3	179.3	130.1	-	1.5	FEMALE
1. เกษตรกรรม, การปศุสัตว์ และกิจการประมง	1,971.8	28.5	855.4	669.8	215.8	162.8	7.7	-	9.9	17.2	3.9	-	0.8	1. Agriculture, forestry and fishing
2. การทำเหมืองแร่ และเหมืองหิน	2.3	-	0.3	1.2	0.2	0.1	0.5	-	-	-	-	-	-	2. Mining and quarrying
3. การผลิต	471.2	4.3	119.2	140.1	94.7	66.9	8.6	-	21.4	15.4	0.6	-	-	3. Manufacturing
4. ไฟฟ้า, ก๊าซ, ไอน้ำ และระบบปรับอากาศ	2.8	-	-	0.2	0.5	0.4	-	-	1.4	0.2	-	-	-	4. Electricity, gas, steam and air conditioning supply
5. การจัดหา, การจัดการและการบำบัดน้ำเสีย, ของเสีย และสิ่งปฏิกูล	5.1	-	0.6	0.8	1.5	1.1	-	-	1.1	0.1	-	-	-	5. Water supply, sewerage, waste management and remediation activities
6. การก่อสร้าง	105.0	0.4	24.2	51.6	13.2	9.2	0.4	-	1.3	3.2	0.8	-	0.7	6. Construction
7. การขายส่ง และการขายปลีก การซ่อมยานยนต์	712.2	6.0	176.2	153.8	102.5	125.9	20.8	-	57.8	60.5	8.8	-	-	7. Wholesale and retail trade; repair of motor vehicles and motorcycles
8. การขนส่ง และส่งพัสดุภัณฑ์	11.2	-	0.5	3.5	0.8	4.3	0.2	-	0.7	1.1	-	-	-	8. Transportation and storage
9. ที่พักแรมและภัตตาคาร	315.2	3.9	66.9	82.2	67.0	53.6	11.0	0.2	15.5	13.7	1.3	-	-	9. Accommodation and food service activities
10. ข้อมูลข่าวสารและการสื่อสาร	11.6	-	2.0	7.0	0.3	0.1	-	-	4.0	0.2	-	-	-	10. Information and communication
11. กิจกรรมทางการเงินและการประกันภัย	45.5	-	1.4	2.2	3.6	2.2	2.8	-	24.8	8.1	0.3	-	-	11. Financial and insurance activities
12. กิจกรรมอสังหาริมทรัพย์	2.8	0.4	1.2	0.4	0.3	-	-	-	0.3	0.2	-	-	-	12. Real estate activities
13. กิจกรรมทางวิชาชีพ, วิทยาศาสตร์ และเทคนิค	18.0	-	0.7	1.2	4.3	2.3	0.5	-	6.9	2.0	0.1	-	-	13. Professional, scientific and technical activities
14. กิจกรรมการบริการและการบริการอื่น	15.4	-	1.9	1.2	5.5	1.6	0.1	-	4.7	0.2	0.1	-	-	14. Administrative and support service activities
15. การบริหารราชการ การป้องกันประเทศ การป้องกันสังคม	147.0	0.1	5.5	8.6	8.6	20.4	1.5	-	74.1	15.1	13.0	-	-	15. Public administration and defence; compulsory social security
16. การศึกษา	179.1	-	2.1	4.7	2.0	6.8	0.5	-	68.7	4.2	90.0	-	-	16. Education
17. กิจกรรมด้านสุขภาพและงานสังคมสงเคราะห์	110.4	-	8.1	7.2	3.8	16.4	1.6	-	28.3	10.8	10.8	-	-	17. Human health and social work activities
18. ศิลปะ, ความบันเทิง และนันทนาการ	29.2	0.3	5.6	10.0	4.0	7.9	-	-	1.2	0.2	-	-	-	18. Arts, entertainment and recreation
19. กิจกรรมบริการด้านอื่น ๆ	79.9	0.6	13.6	17.9	20.9	17.4	3.0	-	3.2	3.1	0.3	-	-	19. Other service activities
20. กิจกรรมการจ้างงานในครัวเรือนส่วนบุคคล การผลิตสินค้าและบริการที่ขึ้นเองเพื่อใช้ในครัวเรือน	22.9	0.9	8.3	7.6	3.4	2.5	0.1	-	-	0.1	-	-	-	20. Activities of households as employers; undifferentiated goods and services-producing activities of households for own use
21. กิจกรรมขององค์กรระหว่างประเทศ	-	-	-	-	-	-	-	-	-	-	-	-	-	21. Activities of extraterritorial organizations and bodies
22. ไม่ทราบ	-	-	-	-	-	-	-	-	-	-	-	-	-	22. Unknown

∕ รวมวิชาชีพอิสระ ∕ Including Short Course Vocational

ตารางที่ 5 จำนวนผู้จ้างทำ จำแนกตามชั้นการศึกษาที่สำคัญ อุตสาหกรรม เพศ และเขตการปกครอง ภาคตะวันออกเฉียงเหนือ (ต่อ)

TABLE 5 EMPLOYED PERSONS BY LEVEL OF EDUCATIONAL ATTAINMENT, INDUSTRY, SEX AND AREA, NORTHEASTERN REGION (Contd.)

ไตรมาสที่ 2/2558 : Quarter 2/2015

ในเขตเทศบาล MUNICIPAL AREA

หน่วยเป็นพัน : In Thousands

อุตสาหกรรม Industry	รวม Total	ไม่มี การศึกษา None	ต่ำกว่า ประถมศึกษา Less than Elementary	ประถมศึกษา Elementary	มัธยมศึกษา ตอนต้น Lower Secondary	มัธยมศึกษาตอนปลาย Upper Secondary Level				อุดมศึกษา Higher Level			อื่นๆ/ Others <sup>1/</sup>	ไม่ทราบ Unknown	INDUSTRY
						สายสามัญ General/ Academic	สายอาชีพ Vocational	สาขาวิชา- การศึกษา Teacher Training	สาขาวิชา- การศึกษา Teacher Training	สาขาวิชาชีพ Higher Technical Education	สาขาวิชา- การศึกษา Teacher Training				
												สายสามัญ Academic			
<b>ยอดรวม</b>	2,758.3	25.5	705.9	651.3	381.4	354.6	73.1	0.2	303.4	174.3	88.0	-	0.6	TOTAL	
<b>ชาย</b>	1,503.7	11.2	382.1	364.2	222.0	203.0	45.6	-	147.3	96.5	31.2	-	0.5	MALE	
1 เกษตรกรรม การป่าไม้ และการประมง	538.4	4.2	229.6	164.7	76.0	45.1	5.0	-	4.8	7.7	1.0	-	0.4	1. Agriculture, forestry and fishing	
2. การทำเหมืองแร่ และเหมืองหิน	1.4	-	0.4	0.6	0.3	0.1	-	-	0.1	-	-	-	-	2. Mining and quarrying	
3. การผลิต	114.5	0.5	22.7	30.9	23.0	16.5	6.8	-	4.4	9.5	0.2	-	-	3. Manufacturing	
4. ไฟฟ้า ก๊าซ ไอน้ำและระบบปรับอากาศ	6.6	-	0.1	0.3	0.6	0.5	0.2	-	2.8	2.1	-	-	-	4. Electricity, gas, steam and air conditioning supply	
5. การจัดการน้ำ การจัดการและระบายน้ำเสีย ของเสีย และสิ่งปฏิกูล	2.7	-	0.2	0.2	0.3	0.9	0.1	-	0.5	0.5	-	-	-	5. Water supply; sewerage, waste management and remediation activities	
6. การก่อสร้าง	155.7	1.7	32.6	66.6	25.9	15.5	1.6	-	6.0	4.6	1.0	-	-	6. Construction	
7. การขายส่ง และการขายปลีก การซ่อมยานยนต์	286.1	3.0	49.8	47.4	49.7	57.5	13.4	-	26.3	35.1	3.8	-	-	7. Wholesale and retail trade; repair of motor vehicles and motorcycles	
8. การขนส่ง และสถานที่เก็บสินค้า	34.6	-	9.7	8.0	4.9	6.4	2.4	-	1.8	0.4	0.9	-	-	8. Transportation and storage	
9. ที่พักแรมและบริการด้านอาหาร	81.0	1.4	11.6	18.4	17.0	16.5	3.4	-	4.9	6.4	1.5	-	0.1	9. Accommodation and food service activities	
10. ข้อมูลข่าวสารและการสื่อสาร	7.5	-	-	-	0.5	0.9	0.1	-	3.9	1.9	0.2	-	-	10. Information and communication	
11. กิจกรรมทางการเงินและการประกันภัย	16.6	-	0.5	0.4	0.7	2.7	1.5	-	7.8	2.8	0.3	-	-	11. Financial and insurance activities	
12. กิจกรรมอสังหาริมทรัพย์	2.1	-	0.5	0.4	0.1	0.7	-	-	0.4	-	-	-	-	12. Real estate activities	
13. กิจกรรมทางวิชาชีพ วิทยาศาสตร์ และเทคนิค	11.0	-	0.5	1.1	1.0	0.3	0.1	-	6.1	1.2	0.8	-	-	13. Professional, scientific and technical activities	
14. กิจกรรมการบริหารและการบริการสนับสนุน	5.2	-	0.7	0.5	1.4	0.4	0.6	-	1.4	0.2	-	-	-	14. Administrative and support service activities	
15. การบริหารราชการ การป้องกันประเทศ การประมงในฝั่ง	118.2	-	10.6	10.6	10.1	21.6	6.1	-	42.4	13.8	3.0	-	0.1	15. Public administration and defence; compulsory social security	
16. การศึกษา	57.0	-	2.1	1.0	1.1	6.0	2.0	-	23.8	2.5	18.4	-	-	16. Education	
17. กิจกรรมด้านสุขภาพและงานสังคมสงเคราะห์	21.5	-	0.2	0.5	1.6	6.2	0.7	-	7.5	4.7	0.1	-	-	17. Human health and social work activities	
18. ศิลปะ ความบันเทิง และมีนุชนกการ	9.2	0.2	1.3	3.2	0.7	1.5	0.3	-	0.2	1.9	-	-	-	18. Arts, entertainment and recreation	
19. กิจกรรมบริการด้านอื่น ๆ	32.2	0.2	8.0	8.9	6.4	3.6	1.4	-	2.3	1.2	0.2	-	-	19. Other service activities	
20. กิจกรรมการจ้างงานในครัวเรือนส่วนบุคคล การผลิตสินค้าและบริการที่จ้างเองเพื่อใช้ในครัวเรือน	2.5	-	1.0	0.5	0.7	0.2	-	-	-	-	-	-	-	20. Activities of households as employers; undifferentiated goods and services-producing activities of households for own use	
21. กิจกรรมขององค์กรระหว่างประเทศ	-	-	-	-	-	-	-	-	-	-	-	-	-	21. Activities of extraterritorial organizations and bodies	
22. ไม่ทราบ	-	-	-	-	-	-	-	-	-	-	-	-	-	22. Unknown	

<sup>1/</sup> รวมอาชีพระยะสั้น 1/ Including Short Course Vocational

ตารางที่ 5 จำนวนผู้มีงานทำ จำแนกตามชั้นการศึกษาที่สำเร็จ อุตสาหกรรม เพศ และเขตการปกครอง ภาคตะวันออกเฉียงเหนือ (ต่อ)  
TABLE 5 EMPLOYED PERSONS BY LEVEL OF EDUCATIONAL ATTAINMENT, INDUSTRY, SEX AND AREA, NORTHEASTERN REGION (Contd.)

อุตสาหกรรม Industry	รวม Total	ไม่มีการศึกษา None	ต่ำกว่า ประถมศึกษา Less than Elementary	ประถมศึกษา Elementary	ประถมศึกษา Secondary	มัธยมศึกษา ตอนต้น Lower Secondary	มัธยมศึกษาตอนปลาย Upper Secondary Level				อุดมศึกษา Higher Level				อื่นๆ Others <sup>1/</sup>	ไม่ทราบ Unknown	INDUSTRY
							ไม่มีการศึกษา None	ต่ำกว่า ประถมศึกษา Less than Elementary	ประถมศึกษา Elementary	มัธยมศึกษา ตอนต้น Lower Secondary	มัธยมศึกษาตอนปลาย Upper Secondary Level		อุดมศึกษา Higher Level				
											สายสามัญ General/ Academic	สายวิชาชีพ Vocational Teacher Training	สายสามัญ General/ Academic	สายวิชาชีพ Higher Technical Education Teacher Training			
หญิง	1,254.6	14.3	323.8	287.1	159.3	151.6	27.6	0.2	156.1	77.7	56.8	-	0.1	FEMALE			
1.เกษตรกรรม การป้อนไม้ และการประมง	380.4	5.4	168.7	129.2	40.0	28.2	1.7	-	1.8	4.2	1.0	-	0.0	1. Agriculture, forestry and fishing			
2.การทำเหมืองแร่ และเหมืองหิน	0.7	-	-	0.3	0.2	0.1	-	-	-	-	-	-	-	2. Mining and quarrying			
3. การผลิต	122.2	1.4	26.4	35.0	25.2	16.5	2.8	-	8.2	6.2	0.6	-	-	3. Manufacturing			
4. ไฟฟ้า ก๊าซ ไอน้ำและระบบปรับอากาศ	1.2	-	-	0.2	-	0.4	-	-	0.3	0.2	-	-	-	4. Electricity, gas, steam and air conditioning supply			
5. การจัดการน้ำ การจัดการและกรบ้ำน้ำเสีย ของเสีย และสิ่งปฏิกูล	1.9	-	-	0.3	0.2	0.3	-	-	1.1	0.1	-	-	-	5. Water supply; sewerage, waste management and remediation activities			
6. การก่อสร้าง	24.4	0.4	3.3	13.9	2.6	2.4	0.4	-	1.3	0.2	-	-	0.1	6. Construction			
7. การขายส่ง และการขายปลีก การซ่อมยานยนต์	283.4	3.6	65.0	49.0	42.4	53.2	12.4	-	28.8	24.9	4.1	-	-	7. Wholesale and retail trade; repair of motor vehicles and motorcycles			
8. การขนส่ง และสถานที่เก็บสินค้า	5.2	-	0.3	1.2	0.4	2.1	0.2	-	0.7	0.3	-	-	-	8. Transportation and storage			
9. ที่พักแรมและบริการด้านอาหาร	147.8	2.1	35.9	35.4	29.3	24.8	4.5	0.2	8.7	5.7	1.3	-	-	9. Accommodation and food service activities			
10. ซ่อมบำรุงยานยนต์ การสื่อสาร	4.1	-	-	-	0.2	0.1	-	-	3.1	0.4	0.2	-	-	10. Information and communication			
11. กิจกรรมทางการเงินและการประกันภัย	19.7	-	0.2	1.1	0.5	0.8	0.6	-	13.5	3.0	-	-	-	11. Financial and insurance activities			
12. กิจกรรมก่อสร้าง หัตถกรรม และเทคนิค	2.8	0.4	1.2	0.4	0.3	-	-	-	0.3	0.2	-	-	-	12. Real estate activities			
13. กิจกรรมทางวิชาชีพ วิทยาศาสตร์ และเทคนิค	6.8	-	-	0.3	0.4	0.8	-	-	4.1	1.2	0.1	-	-	13. Professional, scientific and technical activities			
14. กิจกรรมการบริหารและการบริการสนับสนุน	4.8	-	1.0	0.8	1.2	0.3	0.1	-	1.1	0.2	0.1	-	-	14. Administrative and support service activities			
15. การบริหารราชการ การป้องกันประเทศ การประกันสังคม	64.5	0.1	4.4	2.4	3.7	6.3	1.3	-	34.6	6.6	5.2	-	-	15. Public administration and defence; compulsory social security			
16. การศึกษา	82.6	-	1.4	1.6	0.8	1.4	0.3	-	33.2	2.6	41.4	-	-	16. Education			
17. กิจกรรมด้านสุขภาพและงานสังคมสงเคราะห์	48.0	-	1.8	1.5	1.8	6.0	1.2	-	13.1	20.1	2.5	-	-	17. Human health and social work activities			
18. ศิลปะ ความบันเทิง และนันทนาการ	8.6	0.3	2.2	2.5	1.1	1.2	-	-	1.2	0.2	-	-	-	18. Arts, entertainment and recreation			
19. กิจกรรมบริการด้านอื่น ๆ	34.7	0.5	6.7	8.7	7.9	6.2	1.9	-	1.1	1.5	0.3	-	-	19. Other service activities			
20. กิจกรรมการจ้างงานในครัวเรือนส่วนบุคคล การผลิตสินค้าและบริการที่ขึ้นเองเพื่อใช้ในครัวเรือน	10.9	0.2	5.3	3.4	1.3	0.6	0.1	-	-	0.1	-	-	-	20. Activities of households as employers; undifferentiated goods and services-producing activities of households for own use			
21. กิจกรรมขององค์กรระหว่างประเทศ	-	-	-	-	-	-	-	-	-	-	-	-	-	21. Activities of extraterritorial organizations and bodies			
22. ไม่ทราบ	-	-	-	-	-	-	-	-	-	-	-	-	-	22. Unknown			

<sup>1/</sup> รวมอาชีพระยะสั้น Including Short Course Vocational

ตารางที่ 5 จำนวนผู้มีงานทำ จำแนกตามชั้นการศึกษาที่สำเร็จ อุตสาหกรรม พหุ และเขตการปกครอง ภาคตะวันออกเฉียงเหนือ (ต่อ)

TABLE 5 EMPLOYED PERSONS BY LEVEL OF EDUCATIONAL ATTAINMENT, INDUSTRY, SEX AND AREA, NORTHEASTERN REGION (Contd.)

อุตสาหกรรม Industry	รวม Total	ไม่มี การศึกษา None	ต่ำกว่า ประถมศึกษา Less than Elementary	ประถมศึกษา Elementary	มัธยมศึกษา ตอนต้น Lower Secondary	มัธยมศึกษาตอนปลาย Upper Secondary Level				อุดมศึกษา Higher Level			อื่นๆ Others	ไม่ทราบ Unknown	INDUSTRY
						สามัญ General/	สาขาวิชา- ศึกษา Vocational	สาขาวิชา- การศึกษา Teacher Training	สาขาวิชาการ Academic	สาขาวิชาชีพ Higher Technical Education	สาขาวิชา- การศึกษา Teacher Training				
												810.9			
ยอดรวม	6,814.4	60.1	2,182.7	1,982.9	1,021.2	810.9	108.1	0.2	297.0	227.7	119.5	-	4.2	TOTAL	
ชาย	3,815.1	29.0	1,213.0	1,105.7	627.5	460.5	76.3	0.2	127.8	126.1	46.1	-	2.8	MALE	
1 เกษตรกรรม การป่าไม้ และการประมง	2,100.8	20.6	878.6	626.5	306.8	177.2	23.0	0.2	20.7	36.2	9.2	-	1.9	1. Agriculture, forestry and fishing	
2. การทำเหมืองแร่ และเหมืองหิน	4.1	-	-	3.9	0.2	-	-	-	-	-	-	-	-	2. Mining and quarrying	
3. การผลิต	255.9	1.4	51.5	62.3	69.3	39.0	9.2	-	8.3	14.3	0.6	-	-	3. Manufacturing	
4. ไฟฟ้า ก๊าซ ไอน้ำ และระบบปรับอากาศ	8.9	-	-	-	1.5	6.1	1.4	-	-	-	-	-	-	4. Electricity, gas, steam and air conditioning supply	
5. การจัดหาน้ำ การจัดการและการบำบัดน้ำเสีย ของเสีย และสิ่งปฏิกูล	7.4	-	0.8	4.6	0.2	0.4	-	-	-	1.3	-	-	-	5. Water supply; sewerage, waste management and remediation activities	
6. การก่อสร้าง	489.3	4.7	136.5	196.8	83.0	48.4	10.5	-	2.4	5.7	0.5	-	0.9	6. Construction	
7. การขายส่ง และการขายปลีก การซ่อมยานยนต์	415.6	1.6	72.2	108.4	102.3	77.8	10.9	-	15.7	24.8	2.0	-	-	7. Wholesale and retail trade; repair of motor vehicles and motorcycles	
8. การขนส่ง และสถานที่เก็บสินค้า	61.4	-	18.5	14.0	13.1	10.1	0.5	-	0.7	4.4	-	-	-	8. Transportation and storage	
9. ที่พักแรมและบริการด้านอาหาร	64.4	-	12.1	20.6	7.4	17.6	1.6	-	0.1	5.0	-	-	-	9. Accommodation and food service activities	
10. ข้อมูลข่าวสารและการสื่อสาร	4.0	-	0.7	0.3	-	-	0.5	-	-	2.2	0.4	-	-	10. Information and communication	
11. กิจกรรมทางการเงินและการประกันภัย	9.9	-	0.1	0.7	0.3	1.5	-	-	4.2	3.1	-	-	-	11. Financial and insurance activities	
12. กิจกรรมอสังหาริมทรัพย์	3.2	-	0.6	2.4	-	-	-	-	-	0.3	-	-	-	12. Real estate activities	
13. กิจกรรมทางวิชาชีพ วิทยาศาสตร์ และเทคนิค	5.4	-	0.5	0.7	2.0	0.8	-	-	0.7	0.8	-	-	-	13. Professional, scientific and technical activities	
14. กิจกรรมการบริหารและการบริการสนับสนุน	7.7	-	1.5	4.2	0.7	0.7	0.2	-	0.4	-	-	-	-	14. Administrative and support service activities	
15. การบริหารราชการ การป้องกันประเทศ การประกันสังคม	196.4	-	20.2	30.6	22.1	53.9	9.8	-	41.9	13.7	4.1	-	-	15. Public administration and defence; compulsory social security	
16. การศึกษา	76.5	-	2.2	3.4	3.6	4.4	1.6	-	29.4	2.8	29.2	-	-	16. Education	
17. กิจกรรมด้านสุขภาพและงานสังคมสงเคราะห์	20.7	-	1.4	1.2	1.7	6.9	1.9	-	1.8	5.9	-	-	-	17. Human health and social work activities	
18. ศิลปะ ความบันเทิง และนันทนาการ	34.8	-	3.7	8.5	5.7	10.3	2.1	-	1.4	3.1	-	-	-	18. Arts, entertainment and recreation	
19. กิจกรรมบริการด้านอื่น ๆ	46.3	0.8	11.2	14.9	7.8	5.2	3.2	-	0.3	2.7	0.2	-	-	19. Other service activities	
20. กิจกรรมการทำงานในครัวเรือนส่วนบุคคล การผลิตสินค้าและบริการที่สร้างขึ้นเองเพื่อใช้ในครัวเรือน	2.6	-	0.7	1.6	-	0.3	-	-	-	-	-	-	-	20. Activities of households as employers; undifferentiated goods and services-producing activities of households for own use	
21. กิจกรรมขององค์กรระหว่างประเทศ	-	-	-	-	-	-	-	-	-	-	-	-	-	21. Activities of extraterritorial organizations and bodies	
22. ไม่ทราบ	-	-	-	-	-	-	-	-	-	-	-	-	-	22. Unknown	

1/ รวมอาชีพระยะสั้น 1/ Including Short Course Vocational

ตารางที่ 5 จำนวนผู้จ้างทำ จำแนกตามชั้นการศึกษาที่สำเร็จ อุตสาหกรรม พศ และเขตการปกครอง ภาคตะวันออกเฉียงเหนือ (ต่อ)  
TABLE 5 EMPLOYED PERSONS BY LEVEL OF EDUCATIONAL ATTAINMENT, INDUSTRY, SEX AND AREA, NORTHEASTERN REGION (Contd.)

อุตสาหกรรม Industry	รวม Total	ไม่มี การศึกษา None	ต่ำกว่า ประถมศึกษา Less than Elementary	ประถมศึกษา Elementary	ประถมศึกษา ตอนต้น Lower Secondary	มัธยมศึกษา ตอนต้น Lower Secondary	มัธยมศึกษาตอนปลาย Upper Secondary Level				อุดมศึกษา Higher Level		อื่นๆ Others	ไม่ทราบ Unknown	INDUSTRY
							สามัญ General/	อาชีว- ศึกษา Vocational	สาขาวิชา- การศึกษา Teacher Training	สาขาวิชา- การศึกษ Academic Training	สาขาวิชาชีพ Higher Technical Education	สาขาวิชา- การศึกษา Teacher Training			
หญิง FEMALE	2,999.3	31.1	969.7	877.2	393.7	350.4	31.8	-	169.2	101.6	73.3	-	1.4		
1. เกษตรกรรม การป่าไม้ และการประมง 1. Agriculture, forestry and fishing	1,591.4	23.0	686.7	540.6	175.8	134.6	6.0	-	8.1	13.0	2.9	-	0.7		
2. การทำเหมืองแร่ และเหมืองหิน 2. Mining and quarrying	1.7	-	0.3	0.9	-	-	0.5	-	-	-	-	-	-		
3. การผลิต 3. Manufacturing	349.0	2.9	92.8	105.1	69.6	50.4	5.8	-	13.2	9.2	-	-	-		
4. ไฟฟ้า ก๊าซ ไอน้ำและระบบปรับอากาศ 4. Electricity, gas, steam and air conditioning supply	1.6	-	-	-	0.5	-	-	-	1.1	-	-	-	-		
5. การจัดการน้ำ การจัดการเสารักษาบำบัดน้ำเสีย ของเสีย และสิ่งปฏิกูล 5. Water supply; sewerage, waste management and remediation activities	3.3	-	0.6	0.6	1.3	0.8	-	-	-	-	-	-	-		
6. การก่อสร้าง 6. Construction	80.5	-	20.9	37.7	10.6	6.8	-	-	-	3.1	0.8	-	0.7		
7. การขนส่ง และการขายปลีก การซ่อมยานยนต์ 7. Wholesale and retail trade; repair of motor vehicles and motorcycles	428.8	2.4	111.2	104.8	60.1	72.6	8.4	-	29.0	35.6	4.7	-	-		
8. การขนส่ง และสถานที่เก็บสินค้า 8. Transportation and storage	6.0	-	0.2	2.3	0.4	2.2	-	-	-	0.8	-	-	-		
9. ที่พักแรมและบริการด้านอาหาร 9. Accommodation and food service activities	167.4	1.8	31.0	46.8	37.6	28.8	6.5	-	6.8	8.0	-	-	-		
10. ข้อมูลข่าวสารและการสื่อสาร 10. Information and communication	3.0	-	2.0	-	0.1	-	-	-	0.9	-	-	-	-		
11. กิจกรรมทางการเงินและการประกันภัย 11. Financial and insurance activities	25.8	-	1.2	1.1	3.2	1.5	2.2	-	11.3	5.1	0.3	-	-		
12. กิจกรรมอสังหาริมทรัพย์ 12. Real estate activities	-	-	-	-	-	-	-	-	-	-	-	-	-		
13. กิจกรรมทางวิชาชีพ วิทยาศาสตร์ และเทคนิค 13. Professional, scientific and technical activities	11.1	-	0.7	0.9	3.9	1.5	0.5	-	2.8	0.8	-	-	-		
14. กิจกรรมการบริหารและการบริการสนับสนุน 14. Administrative and support service activities	10.6	-	0.9	0.4	4.3	1.3	-	-	3.7	-	-	-	-		
15. การบริหารราชการ การป้องกันประเทศ การประกันสังคม 15. Public administration and defence; compulsory social security	82.5	-	1.1	6.3	4.9	14.1	0.3	-	39.5	8.6	7.8	-	-		
16. การศึกษา 16. Education	96.5	-	0.8	3.1	1.2	5.4	0.2	-	35.5	1.6	48.7	-	-		
17. กิจกรรมด้านสุขภาพและงานสังคมสงเคราะห์ 17. Human health and social work activities	62.4	-	6.3	5.8	2.0	10.4	0.4	-	15.2	14.1	8.3	-	-		
18. ศิลปะ ความบันเทิง และนันทนาการ 18. Arts, entertainment and recreation	20.6	-	3.4	7.6	3.0	6.7	-	-	-	-	-	-	-		
19. กิจกรรมบริการด้านอื่น ๆ 19. Other service activities	45.2	0.2	6.8	9.2	13.1	11.2	1.0	-	2.1	1.6	-	-	-		
20. กิจกรรมการจ้างงานในครัวเรือนส่วนบุคคล การผลิตสินค้าและบริการที่ขึ้นเองเพื่อใช้ในครัวเรือน 20. Activities of households as employers; undifferentiated goods and services-producing activities of households for own use	12.0	0.8	3.0	4.2	2.1	1.9	-	-	-	-	-	-	-		
21. กิจกรรมขององค์กรระหว่างประเทศ 21. Activities of extraterritorial organizations and bodies	-	-	-	-	-	-	-	-	-	-	-	-	-		
22. ไม่ทราบ 22. Unknown	-	-	-	-	-	-	-	-	-	-	-	-	-		

รวมอาชีพระยะสั้น / Including Short Course Vocational

หน่วยเป็นพัน : in Thousands

ตารางที่ 6 จำนวนผู้มีงานทำ จำแนกตามสถานภาพทำงาน อาชีพ ภาคตะวันออกเฉียงเหนือ

TABLE 6 EMPLOYED PERSONS BY WORK STATUS, OCCUPATION, NORTHEASTERN REGION

ไตรมาสที่ 2/2558 : Quarter 2/2015

หน่วยเป็นพัน : In Thousands

อาชีพ	รวม	สถานภาพการทำงาน Work Status						OCCUPATION
		นายจ้าง	ลูกจ้างรัฐบาล	ลูกจ้างเอกชน	ทำงานส่วนตัว	ช่วยธุรกิจครอบครัว	การรวมกลุ่ม	
	Total	Employer	Government Employee	Private Employee	Own Account Worker	Unpaid Family Worker	Members of Producers' Cooperatives	
<b>ยอดรวม</b>	9,572.7	155.2	953.2	2,210.5	3,996.5	2,209.1	48.3	<b>TOTAL</b>
1. ผู้จัดการ ข้าราชการระดับอาวุโส และผู้บริหารระดับสูง	288.8	58.6	174.8	25.5	22.5	4.6	2.8	1. managers, senior officials and Legislators
2. ผู้ประกอบอาชีพด้านต่างๆ	405.6	2.0	335.1	47.7	15.7	4.9	0.2	2. Professionals
3. เจ้าหน้าที่เทคนิคและผู้ประกอบวิชาชีพที่เกี่ยวข้องกับด้านต่างๆ	224.4	3.5	96.9	91.2	27.1	5.1	0.7	3. Technicians and associate professionals
4. เสมียน	198.8	0.6	111.7	77.2	5.3	4.0	0.1	4. Clerks
5. พนักงานบริการและผู้จำหน่ายสินค้า	1,592.2	19.4	124.8	325.0	733.1	387.2	2.8	5. Service workers and sell goods
6. ผู้ปฏิบัติงานที่มีฝีมือในด้านการเกษตร ป่าไม้ และประมง	4,295.8	30.1	10.1	66.3	2,590.2	1,598.8	0.3	6. Skilled agricultural forest and fishery workers
7. ช่างฝีมือ และผู้ปฏิบัติงานที่เกี่ยวข้อง	1,100.9	36.0	24.2	594.3	329.4	85.5	31.5	7. Craft and associate professionals
8. ผู้ควบคุมเครื่องจักรโรงงานและเครื่องจักร และผู้ปฏิบัติงานด้านการประกอบ	487.0	3.9	28.3	302.7	127.6	24.5	-	8. Plant and machine controllers and assemblers
9. ผู้ประกอบอาชีพพื้นฐาน	979.3	1.2	47.4	680.5	145.5	94.7	10.0	9. Elementary occupations
10. คนงานซึ่งไม่ได้จำแนกไว้ในหมวดอื่น	-	-	-	-	-	-	-	10. Workers not classifiable by occupation

ตารางที่ 6 จำนวนผู้มีงานทำ จำแนกตามสถานภาพทำงาน อาชีพ และเพศ ภาคตะวันออกเฉียงเหนือ  
 TABLE 6 EMPLOYED PERSONS BY WORK STATUS, OCCUPATION AND SEX , NORTHEASTERN REGION

ไตรมาสที่ 2/2558 : Quarter 2/2015

หน่วยเป็นพัน : In Thousands

อาชีพ	สถานภาพการทำงาน Work Status						การรวมกลุ่ม Members of Producers' Cooperatives	OCCUPATION
	นายจ้าง Employer	ลูกจ้างรัฐบาล Government Employee	ลูกจ้างเอกชน Private Employee	ทำงานส่วนตัว Own Account Worker	ช่วยธุรกิจ ครอบครัว Unpaid Family Worker			
<b>รวม</b>								
<b>ชาย</b>	122.1	527.7	1,370.0	2,486.2	773.4	39.4	39.4	MALE
1. ผู้จัดการ ข้าราชการระดับอาวุโส และผู้บริหารระดับกลาง	48.4	141.0	12.0	14.4	2.2	2.8	2.8	1. managers, senior officials and Legislators
2. ผู้ประกอบวิชาชีพด้านต่างๆ	1.6	118.6	23.9	8.9	0.8	0.1	0.1	2. Professionals
3. เจ้าหน้าที่เทคนิคและผู้ประกอบวิชาชีพ ที่เกี่ยวข้องกับด้านต่างๆ	3.5	58.3	34.0	18.8	1.1	0.7	0.7	3. Technicians and associate professionals
4. เสมียน	0.6	40.8	27.3	4.0	0.2	-	-	4. Clerks
5. พนักงานบริการและผู้จำหน่ายสินค้า	11.0	86.5	118.7	270.3	123.5	-	-	5. Service workers and sell goods
6. ผู้ปฏิบัติงานที่มีฝีมือในด้านการเกษตร ป่าไม้ และประมง	20.1	6.7	46.6	1,802.9	554.0	0.3	0.3	6. Skilled agricultural forest and fishery workers
7. ช่างฝีมือ และผู้ปฏิบัติงานที่เกี่ยวข้อง	33.7	22.7	504.0	178.5	37.5	29.6	29.6	7. Craft and associate professionals
8. ผู้ควบคุมเครื่องจักรโรงงานและเครื่องจักร และผู้ปฏิบัติงานด้านการประกอบ	3.0	27.4	184.8	103.6	17.4	-	-	8. Plant and machine controlors and assemblers
9. ผู้ประกอบอาชีพงานพื้นฐาน	0.4	25.9	418.8	84.8	36.7	5.9	5.9	9. Elementary occupations
10. คนงานซึ่งมิได้จำแนกไว้ในหมวดอื่น	-	-	-	-	-	-	-	10. Workers not classifiable by occupation
<b>หญิง</b>	33.1	425.5	840.4	1,510.2	1,435.7	8.9	8.9	TOTAL
1. ผู้จัดการ ข้าราชการระดับอาวุโส และผู้บริหารระดับกลาง	10.2	33.8	13.5	8.1	2.4	-	-	1. managers, senior officials and Legislators
2. ผู้ประกอบวิชาชีพด้านต่างๆ	0.4	216.5	23.8	6.8	4.0	0.1	0.1	2. Professionals
3. เจ้าหน้าที่เทคนิคและผู้ประกอบวิชาชีพ ที่เกี่ยวข้องกับด้านต่างๆ	-	38.6	57.2	8.3	4.1	-	-	3. Technicians and associate professionals
4. เสมียน	-	70.9	50.0	1.3	3.7	0.1	0.1	4. Clerks
5. พนักงานบริการและผู้จำหน่ายสินค้า	8.4	38.3	206.3	462.8	263.7	2.8	2.8	5. Service workers and sell goods
6. ผู้ปฏิบัติงานที่มีฝีมือในด้านการเกษตร ป่าไม้ และประมง	9.9	3.4	19.7	787.4	1,044.8	-	-	6. Skilled agricultural forest and fishery workers
7. ช่างฝีมือ และผู้ปฏิบัติงานที่เกี่ยวข้อง	2.3	1.5	90.3	150.9	48.0	1.9	1.9	7. Craft and associate professionals
8. ผู้ควบคุมเครื่องจักรโรงงานและเครื่องจักร และผู้ปฏิบัติงานด้านการประกอบ	0.9	0.9	117.9	23.9	7.1	-	-	8. Plant and machine controlors and assemblers
9. ผู้ประกอบอาชีพงานพื้นฐาน	0.9	21.6	261.7	60.8	57.9	4.1	4.1	9. Elementary occupations
10. คนงานซึ่งมิได้จำแนกไว้ในหมวดอื่น	-	-	-	-	-	-	-	10. Workers not classifiable by occupation

ตารางที่ 6 จำนวนผู้มีงานทำ จำแนกตามสถานภาพทำงาน อาชีพ เพศ และเขตการปกครอง ภาคตะวันออกเฉียงเหนือ (ต่อ)  
TABLE 6 EMPLOYED PERSONS BY WORK STATUS, OCCUPATION, SEX AND AREA, NORTHEASTERN REGION (Contd.)

ไตรมาสที่ 2/2558 : Quarter 2/2015

ในเขตเทศบาล MUNICIPAL AREA

หน่วยเป็นพัน : In Thousands

อาชีพ	รวม	สถานภาพการทำงาน Work Status						การรวมกลุ่ม Members of Producers' Cooperatives	OCCUPATION
		นายจ้าง Employer	ลูกจ้างรัฐบาล Government Employee	ลูกจ้างเอกชน Private Employee	ทำงานส่วนตัว Own Account Worker	ช่วยธุรกิจ ครอบครัว Unpaid Family Worker			
ยอดรวม	2,758.3	70.3	406.0	658.6	1,037.2	572.9	13.3	TOTAL	
ชาย	1,503.7	55.2	215.1	394.1	635.9	192.2	11.2	MALE	
1. ผู้จัดการ ข้าราชการระดับอาวุโส และผู้บังคับบัญชา	76.3	23.5	36.7	8.3	6.1	0.9	0.8	1. managers, senior officials and Legislators	
2. ผู้ประกอบวิชาชีพด้านต่างๆ	75.7	0.7	58.2	10.6	6.0	-	0.1	2. Professionals	
3. เจ้าหน้าที่เทคนิคและผู้ประกอบวิชาชีพ ที่เกี่ยวข้องกับด้านต่างๆ	50.5	1.6	27.6	12.9	7.3	1.1	0.1	3. Technicians and associate professionals	
4. เสมียน	31.3	0.6	16.6	12.1	1.8	0.2	-	4. Clerks	
5. พนักงานบริการและผู้จำหน่ายสินค้า	281.0	7.4	36.5	49.9	131.5	55.9	-	5. Service workers and sell goods	
6. ผู้ปฏิบัติงานที่มีฝีมือในด้านการเกษตร ป่าไม้ และประมง	504.6	4.3	4.0	12.2	376.5	107.3	0.3	6. Skilled agricultural forest and fishery workers	
7. ช่างฝีมือ และผู้ปฏิบัติงานที่เกี่ยวข้อง	232.2	14.9	10.6	126.4	56.2	15.7	8.4	7. Craft and associate professionals	
8. ผู้ควบคุมเครื่องจักรโรงงานและเครื่องจักร และผู้ปฏิบัติงานด้านการประกอบ	94.7	2.0	11.3	52.5	25.8	3.1	-	8. Plant and machine controllers and assemblers	
9. ผู้ประกอบอาชีพงานพื้นฐาน	157.6	0.4	13.6	109.2	24.7	8.0	1.6	9. Elementary occupations	
10. คนงานซึ่งมิได้จำแนกไว้ในหมวดอื่น	-	-	-	-	-	-	-	10. Workers not classifiable by occupation	



ตารางที่ 6 จำนวนผู้มีงานทำ จำแนกตามสถานภาพทำงาน อาชีพ เพศ และเขตการปกครอง ภาคตะวันออกเฉียงเหนือ (ต่อ)  
 TABLE 6 EMPLOYED PERSONS BY WORK STATUS, OCCUPATION, SEX AND AREA, NORTHEASTERN REGION (Contd.)

ไตรมาสที่ 2/2558 : Quarter 2/2015

ในเขตเทศบาล MUNICIPAL AREA

หน่วยเป็นพัน : In Thousands

อาชีพ	รวม	สถานภาพการทำงาน Work Status						การรวมกลุ่ม Members of Producers' Cooperatives	OCCUPATION
		นายจ้าง Employer	ลูกจ้างรัฐบาล Government Employee	ลูกจ้างเอกชน Private Employee	ทำงานส่วนตัว Own Account Worker	ช่วยธุรกิจ ครอบครัว Unpaid Family Worker	TOTAL		
หญิง	1,254.6	15.2	190.8	264.5	401.3	380.7	2.0	TOTAL	
1. ผู้จัดการ ข้าราชการระดับอาวุโส และผู้บัญญัติกฎหมาย	27.6	7.2	10.5	6.3	2.1	1.6	-	1. managers, senior officials and Legislators	
2. ผู้ประกอบวิชาชีพด้านต่างๆ	121.6	0.4	106.5	11.1	2.1	1.4	0.1	2. Professionals	
3. เจ้าหน้าที่เทคนิคและผู้ประกอบวิชาชีพ ที่เกี่ยวข้องกับด้านต่างๆ	48.1	-	18.4	21.8	4.3	3.7	-	3. Technicians and associate professionals	
4. เสมียน	55.2	-	30.0	22.4	0.7	2.0	0.1	4. Clerks	
5. พนักงานบริการและผู้จำหน่ายสินค้า	411.9	5.2	12.6	79.8	192.5	121.8	-	5. Service workers and sell goods	
6. ผู้ปฏิบัติงานที่มีฝีมือในด้านการเกษตร ป่าไม้ และประมง	359.3	0.6	0.9	6.8	135.8	215.2	-	6. Skilled agricultural forest and fishery workers	
7. ช่างฝีมือ และผู้ปฏิบัติงานที่เกี่ยวข้อง	75.5	0.7	0.1	20.2	38.0	15.3	1.2	7. Craft and associate professionals	
8. ผู้ควบคุมเครื่องจักรโรงงานและเครื่องจักร และผู้ปฏิบัติงานด้านการประกอบ	37.2	0.9	0.5	26.4	7.3	2.1	-	8. Plant and machine controlors and assemblers	
9. ผู้ประกอบอาชีพงานพื้นฐาน	118.1	0.1	11.5	69.7	18.5	17.6	0.7	9. Elementary occupations	
10. คนงานซึ่งมิได้จำแนกไว้ในหมวดอื่น	-	-	-	-	-	-	-	10. Workers not classifiable by occupation	

ตารางที่ 6 จำนวนผู้มีงานทำ จำแนกตามสถานภาพทำงาน อาชีพ เพศ และเขตการปกครอง ภาคตะวันออกเฉียงเหนือ (ต่อ)  
TABLE 6 EMPLOYED PERSONS BY WORK STATUS, OCCUPATION, SEX AND AREA, NORTHEASTERN REGION (Contd.)

ไตรมาสที่ 2/2558 : Quarter 2/2015

นอกเขตเทศบาล NON-MUNICIPAL AREA

หน่วยเป็นพัน : In Thousands

อาชีพ	สถานภาพการทำงาน Work Status							OCCUPATION
	รวม	นายจ้าง	ลูกจ้างรัฐบาล	ลูกจ้างเอกชน	ทำงานส่วนตัว	ช่วยธุรกิจครอบครัว	การรวมกลุ่ม	
		Employer	Government Employee	Private Employee	Own Account Worker	Unpaid Family Worker	Members of Producers' Cooperatives	
<b>ยอดรวม</b>	<b>6,814.4</b>	<b>84.8</b>	<b>547.3</b>	<b>1,551.8</b>	<b>2,959.3</b>	<b>1,636.2</b>	<b>35.0</b>	<b>TOTAL</b>
<b>ชาย</b>	<b>3,815.1</b>	<b>66.9</b>	<b>312.6</b>	<b>975.9</b>	<b>1,850.4</b>	<b>581.2</b>	<b>28.2</b>	<b>MALE</b>
1. ผู้จัดการ ข้าราชการระดับอาวุโส และผู้บริหารปฏิบัติการ	144.5	24.9	104.4	3.8	8.2	1.2	2.0	1. managers, senior officials and Legislators
2. ผู้ประกอบวิชาชีพด้านต่างๆ	78.2	0.8	60.3	13.3	2.9	0.8	-	2. Professionals
3. เจ้าหน้าที่เทคนิคและผู้ประกอบวิชาชีพที่เกี่ยวข้องกับด้านต่างๆ	65.7	1.9	30.7	21.1	11.4	-	0.6	3. Technicians and associate professionals
4. เสมียน	41.6	-	24.1	15.2	2.3	-	-	4. Clerks
5. พนักงานบริการและผู้จำหน่ายสินค้า	328.9	3.6	50.0	68.8	138.8	67.6	-	5. Service workers and sell goods
6. ผู้ปฏิบัติงานที่มีฝีมือในด้านการเกษตร ป่าไม้ และประมง	1,926.1	15.9	2.7	34.4	1,426.4	446.7	-	6. Skilled agricultural forest and fishery workers
7. ช่างฝีมือ และผู้ปฏิบัติงานที่เกี่ยวข้อง	573.8	18.8	12.1	377.6	122.4	21.8	21.2	7. Craft and associate professionals
8. ผู้ควบคุมเครื่องจักรโรงงานและเครื่องจักรและผู้ปฏิบัติงานด้านการประกอบ	241.5	1.0	16.1	132.3	77.9	14.3	-	8. Plant and machine controllers and assemblers
9. ผู้ประกอบอาชีพงานพื้นฐาน	414.9	-	12.2	309.5	60.1	28.7	4.4	9. Elementary occupations
10. คนงานซึ่งมิได้จำแนกไว้ในหมวดอื่น	-	-	-	-	-	-	-	10. Workers not classifiable by occupation

ตารางที่ 6 จำนวนผู้มีงานทำ จำแนกตามสถานภาพทำงาน อาชีพ เพศ และเขตการปกครอง ภาคตะวันออกเฉียงเหนือ (ต่อ)  
TABLE 6 EMPLOYED PERSONS BY WORK STATUS, OCCUPATION, SEX AND AREA, NORTHEASTERN REGION (Contd.)

ไตรมาสที่ 2/2558 : Quarter 2/2015

นอกเขตเทศบาล NON-MUNICIPAL AREA

หน่วยเป็นพัน : In Thousands

อาชีพ	สถานภาพการทำงาน Work Status						OCCUPATION	
	รวม	นายจ้าง	ลูกจ้างรัฐบาล	ลูกจ้างเอกชน	ทำงานส่วนตัว	ช่วยธุรกิจครอบครัว		การรวมกลุ่ม
Total	Employer	Government Employee	Private Employee	Own Account Worker	Unpaid Family Worker	Members of Producers' Cooperatives		
หญิง	2,999.3	17.9	234.7	575.9	1,108.9	1,055.0	6.8	TOTAL
1. ผู้จัดการ ข้าราชการระดับอาวุโส และผู้บริหารกฎหมาย	40.4	3.0	23.3	7.2	6.0	0.9	-	1. managers, senior officials and Legislators
2. ผู้ประกอบวิชาชีพด้านต่างๆ	130.1	-	110.1	12.7	4.7	2.6	-	2. Professionals
3. เจ้าหน้าที่เทคนิคและผู้ประกอบวิชาชีพที่เกี่ยวข้องกับด้านต่างๆ	60.1	-	20.3	35.4	4.0	0.4	-	3. Technicians and associate professionals
4. เสมียน	70.8	-	40.9	27.6	0.5	1.8	-	4. Clerks
5. พนักงานบริการและผู้จำหน่ายสินค้า	570.4	3.3	25.7	126.5	270.3	141.9	2.8	5. Service workers and sell goods workers
6. ผู้ปฏิบัติงานที่มีฝีมือในด้านการเกษตร ป่าไม้ และประมง	1,505.8	9.3	2.6	12.9	651.5	829.6	-	6. Skilled agricultural forest and fishery workers
7. ช่างฝีมือ และผู้ปฏิบัติงานที่เกี่ยวข้อง	219.4	1.6	1.4	70.1	112.9	32.6	0.7	7. Craft and associate professionals
8. ผู้ควบคุมเครื่องจักรโรงงานและเครื่องจักร และผู้ปฏิบัติงานด้านการประกอบ	113.6	-	0.4	91.5	16.7	5.0	-	8. Plant and machine controllers and assemblers
9. ผู้ประกอบอาชีพงานพื้นฐาน	288.8	0.8	10.1	192.0	42.2	40.3	3.4	9. Elementary occupations
10. คนงานซึ่งมิได้จำแนกไว้ในหมวดอื่น	-	-	-	-	-	-	-	10. Workers not classifiable by occupation



ตารางที่ 7 จำนวนผู้จ้างงาน จำแนกตามสถานภาพทำงาน อุตสาหกรรม และเพศ ภาคตะวันออกเฉียงเหนือ  
TABLE 7 EMPLOYED PERSONS BY WORK STATUS, INDUSTRY AND SEX, NORTHEASTERN REGION

หน่วยนับพัน : In Thousands

อุตสาหกรรม	สถานภาพการทำงาน Work Status						รวม	INDUSTRY
	นายจ้าง Employer	ลูกจ้างรัฐบาล Government Employee	ลูกจ้างเอกชน Private Employee	ทำงานส่วนตัว Own Account Worker	ช่วยธุรกิจ ครอบครัว Unpaid Family Worker	การรวมกลุ่ม Producers' Cooperatives		
								MALE
<b>ชาย</b>	<b>122.1</b>	<b>527.7</b>	<b>1,370.0</b>	<b>2,486.2</b>	<b>773.4</b>	<b>39.4</b>		
1 เกษตรกรรม การป่าไม้ และการประมง	19.7	0.3	208.7	1,845.2	564.7	0.8	1. Agriculture, forestry and fishing	
2. การทำเหมืองแร่ และเหมืองหิน	-	-	5.5	-	-	-	2. Mining and quarrying	
3. การผลิต	19.0	0.6	219.0	106.1	24.3	1.4	3. Manufacturing	
4. ไฟฟ้า ก๊าซ ไอน้ำ และระบบปรับอากาศ	-	14.7	0.8	-	-	-	4. Electricity, gas, steam and air conditioning supply	
5. การจัดหาสินค้า การจัดการและการบำบัดน้ำเสีย ของเสีย และสิ่งปฏิกูล	-	3.9	5.1	1.1	-	-	5. Water supply; sewerage, waste management and remediation activities	
6. การก่อสร้าง	45.6	0.2	505.2	43.0	14.5	36.4	6. Construction	
7. การขายส่ง และการขายปลีก การซ่อมยานยนต์	26.9	0.3	262.7	291.2	120.7	-	7. Wholesale and retail trade; repair of motor vehicles and motorcycles	
8. การขนส่ง และสถานที่เก็บสินค้า	2.4	7.9	33.3	51.8	0.6	-	8. Transportation and storage	
9. ที่พักแรมและบริการด้านอาหาร	2.6	-	31.3	72.8	38.7	-	9. Accommodation and food service activities	
10. ข้อมูลข่าวสารและการสื่อสาร	0.1	2.4	7.0	2.0	-	-	10. Information and communication	
11. กิจกรรมทางการเงินและการประกันภัย	0.4	11.2	12.7	2.1	-	0.2	11. Financial and insurance activities	
12. กิจกรรมอสังหาริมทรัพย์	5.3	0.3	3.1	1.9	-	-	12. Real estate activities	
13. กิจกรรมทางวิชาชีพ วิทยาศาสตร์ และเทคนิค	1.3	6.8	2.1	5.8	0.4	-	13. Professional, scientific and technical activities	
14. กิจกรรมการบริหารและการบริหารสนับสนุน	0.2	0.2	6.0	6.2	0.2	-	14. Administrative and support service activities	
15. การบริหารราชการ การป้องกันประเทศ การประชาสัมพันธ์	-	314.6	-	-	-	-	15. Public administration and defence; compulsory social security	
16. การศึกษา	0.1	122.6	10.1	0.6	-	-	16. Education	
17. กิจกรรมด้านสุขภาพและงานสังคมสงเคราะห์	42.2	39.7	2.3	0.3	-	-	17. Human health and social work activities	
18. ศิลปะ ความบันเทิง และนันทนาการ	1.4	0.5	9.0	24.9	8.2	-	18. Arts, entertainment and recreation	
19. กิจกรรมบริการด้านอื่น ๆ	2.4	1.7	41.2	31.5	1.2	0.6	19. Other service activities	
20. กิจกรรมการจ้างงานในครัวเรือนส่วนบุคคล การผลิตสินค้าและบริการที่ทำงานเองเพื่อใช้ในครัวเรือน	5.2	-	5.2	-	-	-	20. Activities of households as employers; undifferentiated goods and services-producing activities of households for own use	
21. กิจกรรมขององค์การระหว่างประเทศ	-	-	-	-	-	-	21. Activities of extraterritorial organizations and bodies	
22. ไม่ทราบ	-	-	-	-	-	-	22. Unknown	
<b>หญิง</b>	<b>33.1</b>	<b>425.5</b>	<b>840.4</b>	<b>1,510.2</b>	<b>1,435.7</b>	<b>8.9</b>		FEMALE
1 เกษตรกรรม การป่าไม้ และการประมง	10.6	-	126.1	790.7	1,044.1	0.3	1. Agriculture, forestry and fishing	
2. การทำเหมืองแร่ และเหมืองหิน	-	-	2.3	-	-	-	2. Mining and quarrying	
3. การผลิต	4.0	-	242.2	170.4	53.4	1.2	3. Manufacturing	
4. ไฟฟ้า ก๊าซ ไอน้ำ และระบบปรับอากาศ	-	2.7	0.2	-	-	-	4. Electricity, gas, steam and air conditioning supply	
5. การจัดหาสินค้า การจัดการและการบำบัดน้ำเสีย ของเสีย และสิ่งปฏิกูล	-	3.2	0.9	-	0.4	0.7	5. Water supply; sewerage, waste management and remediation activities	
6. การก่อสร้าง	1.8	-	84.3	2.1	13.0	3.8	6. Construction	
7. การขายส่ง และการขายปลีก การซ่อมยานยนต์	7.2	0.1	167.9	310.2	224.1	2.8	7. Wholesale and retail trade; repair of motor vehicles and motorcycles	
8. การขนส่ง และสถานที่เก็บสินค้า	11.2	2.0	6.5	1.8	0.9	-	8. Transportation and storage	
9. ที่พักแรมและบริการด้านอาหาร	6.5	0.4	67.2	160.6	80.4	-	9. Accommodation and food service activities	
10. ข้อมูลข่าวสารและการสื่อสาร	7.0	1.6	2.2	2.8	0.5	-	10. Information and communication	
11. กิจกรรมทางการเงินและการประกันภัย	45.5	12.1	31.0	2.0	0.2	0.2	11. Financial and insurance activities	
12. กิจกรรมอสังหาริมทรัพย์	2.8	-	1.5	0.9	0.4	-	12. Real estate activities	
13. กิจกรรมทางวิชาชีพ วิทยาศาสตร์ และเทคนิค	18.0	4.7	10.1	1.9	1.3	-	13. Professional, scientific and technical activities	
14. กิจกรรมการบริหารและการบริหารสนับสนุน	15.4	0.1	10.6	2.6	2.0	-	14. Administrative and support service activities	
15. การบริหารราชการ การป้องกันประเทศ การประชาสัมพันธ์	147.0	147.0	-	-	-	-	15. Public administration and defence; compulsory social security	
16. การศึกษา	179.1	158.6	18.0	1.6	0.5	-	16. Education	
17. กิจกรรมด้านสุขภาพและงานสังคมสงเคราะห์	110.4	93.1	14.7	2.0	0.2	-	17. Human health and social work activities	
18. ศิลปะ ความบันเทิง และนันทนาการ	9.2	0.1	5.0	15.0	9.0	-	18. Arts, entertainment and recreation	
19. กิจกรรมบริการด้านอื่น ๆ	79.9	-	27.1	45.7	5.2	-	19. Other service activities	
20. กิจกรรมการจ้างงานในครัวเรือนส่วนบุคคล การผลิตสินค้าและบริการที่ทำงานเองเพื่อใช้ในครัวเรือน	22.9	-	22.9	-	-	-	20. Activities of households as employers; undifferentiated goods and services-producing activities of households for own use	
21. กิจกรรมขององค์การระหว่างประเทศ	-	-	-	-	-	-	21. Activities of extraterritorial organizations and bodies	
22. ไม่ทราบ	-	-	-	-	-	-	22. Unknown	

ไตรมาสที่ 2/2558 : Quarter 2/2015

ตารางที่ 7 จำนวนผู้มีงานทำ จำแนกตามสถานภาพทำงาน อุตสาหกรรม เพศ และเขตการปกครอง ภาคตะวันออกเฉียงเหนือ (ต่อ)  
TABLE 7 EMPLOYED PERSONS BY WORK STATUS, INDUSTRY, SEX AND AREA, NORTHEASTERN REGION (Contd.)

ไตรมาสที่ 2/2558 : Quarter-2/2015

ในเขตเทศบาล MUNICIPAL AREA

หน่วยเป็นพัน : In Thousands

อุตสาหกรรม	สถานภาพการทำงาน Work Status										INDUSTRY
	รวม	นายจ้าง	ลูกจ้างรัฐบาล	ลูกจ้างเอกชน	Private Employee	Own Account Worker	Unpaid Family Worker	ช่วยธุรกิจครอบครัว	การรวมกลุ่ม Members of Producers' Cooperatives		
อุตสาหกรรม	Total	Employer	Government Employee	Private Employee	Own Account Worker	Unpaid Family Worker	Worker	Cooperatives			
ยอดรวม	2,758.3	70.3	406.0	658.6	1,037.2	572.9	13.3		TOTAL		
ชาย	1,503.7	55.2	215.1	394.1	635.9	192.2	11.2		MALE		
1 เกษตรกรรม การป่าไม้ และการประมง	538.4	4.3	0.3	42.7	383.0	107.7	0.4		1. Agriculture, forestry and fishing		
2. การทำเหมืองแร่ และเหมืองหิน	1.4	-	-	1.4	-	-	-		2. Mining and quarrying		
3. การผลิต	114.5	6.8	0.6	61.2	31.8	13.5	0.6		3. Manufacturing		
4. ไฟฟ้า ก๊าซ ไอน้ำและระบบปรับอากาศ	6.6	-	5.8	0.8	-	-	-		4. Electricity, gas, steam and air conditioning supply		
5. การจัดหา การจัดการและการบำบัดน้ำเสีย ของเสีย และสิ่งปฏิกูล	2.7	-	2.0	0.3	0.4	-	-		5. Water supply; sewerage, waste management and remediation activities		
6. การก่อสร้าง	155.7	17.5	0.2	112.8	11.0	4.2	10.0		6. Construction		
7. การขายส่ง และการขายปลีก การซ่อมยานยนต์	286.1	19.5	0.3	101.6	118.5	46.2	-		7. Wholesale and retail trade; repair of motor vehicles and motorcycles		
8. การขนส่ง และสถานที่เก็บสินค้า	34.6	1.4	3.9	11.7	17.2	0.4	-		8. Transportation and storage		
9. ที่พักแรมและบริการด้านอาหาร	81.0	2.1	-	17.7	42.4	18.9	-		9. Accommodation and food service activities		
10. ข้อมูลข่าวสารและการสื่อสาร	7.5	0.1	2.4	3.7	1.3	-	-		10. Information and communication		
11. กิจกรรมทางการเงินและการประกันภัย	16.6	0.4	5.3	8.8	1.8	-	0.2		11. Financial and insurance activities		
12. กิจกรรมอสังหาริมทรัพย์	2.1	-	-	0.8	1.3	-	-		12. Real estate activities		
13. กิจกรรมทางวิชาชีพ วิทยาศาสตร์ และเทคนิค	11.0	1.3	2.9	1.4	5.0	0.4	-		13. Professional, scientific and technical activities		
14. กิจกรรมการบริหารและการบริการสนับสนุน	5.2	0.2	0.2	2.4	2.1	0.2	-		14. Administrative and support service activities		
15. การบริหารราชการ การป้องกันประเทศ การประกันสังคม	118.2	-	118.2	-	-	-	-		15. Public administration and defence; compulsory social security		
16. การศึกษา	57.0	0.1	52.4	4.5	-	-	-		16. Education		
17. กิจกรรมด้านสุขภาพและงานสังคมสงเคราะห์	21.5	-	19.6	1.6	0.3	-	-		17. Human health and social work activities		
18. ศิลปะ ความบันเทิง และนันทนาการ	9.2	0.7	0.5	2.3	5.2	0.4	-		18. Arts, entertainment and recreation		
19. กิจกรรมบริการด้านอื่น ๆ	32.2	0.6	0.5	16.0	14.8	0.3	-		19. Other service activities		
20. กิจกรรมการจ้างงานในครัวเรือนส่วนบุคคล การผลิตสินค้าและบริการที่จำหน่ายเองเพื่อใช้ในครัวเรือน	2.5	-	-	2.5	-	-	-		20. Activities of households as employers; undifferentiated goods and services-producing activities of households for own use		
21. กิจกรรมขององค์การระหว่างประเทศ	-	-	-	-	-	-	-		21. Activities of extraterritorial organizations and bodies		
22. ไม่ทราบ	-	-	-	-	-	-	-		22. Unknown		

ตารางที่ 7 จำนวนผู้มีงานทำ จำแนกตามสถานภาพทำงาน อุตสาหกรรม เพศ และเขตการปกครอง ภาคตะวันออกเฉียงเหนือ (ต่อ)  
TABLE 7 EMPLOYED PERSONS BY WORK STATUS, INDUSTRY, SEX AND AREA, NORTHEASTERN REGION (Contd.)

ไตรมาสที่ 2/2558 : Quarter-2/2015  
ในเขตเทศบาล MUNICIPAL AREA  
หน่วยเป็นพัน : In Thousands

อุตสาหกรรม	สถานภาพการทำงาน Work Status										INDUSTRY
	รวม	นายจ้าง	ลูกจ้างรัฐบาล	ลูกจ้างเอกชน	ทำงานส่วนตัว	ช่วยธุรกิจครอบครัว	การรวมกลุ่ม	Unpaid Family Worker	Members of Producers' Cooperatives	INDUSTRY	
	Total	Employer	Government Employee	Private Employee	Own Account Worker	Unpaid Family Worker	Members of Producers' Cooperatives	Members of Producers' Cooperatives	Members of Producers' Cooperatives	Members of Producers' Cooperatives	
หญิง	1,254.6	15.2	190.8	264.5	401.3	380.7	2.0				FEMALE
1 เกษตรกรรม การป่าไม้ และการประมง	380.4	1.4	-	26.7	137.1	215.3	-				1. Agriculture, forestry and fishing
2. การทำเหมืองแร่ และเหมืองหิน	0.7	-	-	0.7	-	-	-				2. Mining and quarrying
3. การผลิต	122.2	2.3	-	57.8	44.9	16.1	1.2				3. Manufacturing
4. ไฟฟ้า ก๊าซ ไอน้ำและระบบปรับอากาศ	1.2	-	1.2	-	-	-	-				4. Electricity, gas, steam and air conditioning supply
5. การจัดการน้ำ การจัดการและการบำบัดน้ำเสีย ของเสีย และสิ่งปฏิกูล	1.9	-	1.7	0.1	-	0.1	-				5. Water supply; sewerage, waste management and remediation activities
6. การก่อสร้าง	24.4	1.1	-	18.9	0.6	3.1	0.7				6. Construction
7. การขายส่ง และการขายปลีก การซ่อมยานยนต์	283.4	5.3	0.1	70.8	113.2	93.9	-				7. Wholesale and retail trade; repair of motor vehicles and motorcycles
8. การขนส่ง และสถานที่เก็บสินค้า	5.2	-	0.5	3.1	1.1	0.5	-				8. Transportation and storage
9. ที่พักแรมและบริการด้านอาหาร	147.8	3.6	-	32.7	69.9	41.6	-				9. Accommodation and food service activities
10. ข้อมูลข่าวสารและการสื่อสาร	4.1	-	1.6	1.2	0.8	0.5	-				10. Information and communication
11. กิจกรรมทางการเงินและการประกันภัย	19.7	-	5.3	13.3	0.7	0.2	0.2				11. Financial and insurance activities
12. กิจกรรมอสังหาริมทรัพย์	2.8	-	-	1.5	0.9	0.4	-				12. Real estate activities
13. กิจกรรมทางวิชาชีพ วิทยาศาสตร์ และเทคโนโลยี	6.8	0.1	1.1	3.4	0.9	1.3	-				13. Professional, scientific and technical activities
14. กิจกรรมการบริหารและการบริการสนับสนุน	4.8	-	0.1	2.8	0.9	1.0	-				14. Administrative and support service activities
15. การบริหารราชการ การป้องกันประเทศ การประกันสังคม	64.5	-	64.5	-	-	-	-				15. Public administration and defence; compulsory social security
16. การศึกษา	82.6	0.4	71.6	9.3	0.8	0.5	-				16. Education
17. กิจกรรมด้านสุขภาพและงานสังคมสงเคราะห์	48.0	0.4	43.2	3.7	0.6	0.2	-				17. Human health and social work activities
18. ศิลปะ ความบันเทิง และนันทนาการ	8.6	0.2	0.1	2.4	4.3	1.7	-				18. Arts, entertainment and recreation
19. กิจกรรมบริการด้านอื่น ๆ	34.7	0.4	-	5.3	24.7	4.2	-				19. Other service activities
20. กิจกรรมการจ้างงานในครัวเรือนส่วนบุคคล การผลิตสินค้าและบริการที่ขึ้นเองเพื่อใช้ในครัวเรือน	10.9	-	-	10.9	-	-	-				20. Activities of households as employers; undifferentiated goods and services-producing activities of households for own use
21. กิจกรรมขององค์กรระหว่างประเทศ	-	-	-	-	-	-	-				21. Activities of extraterritorial organizations and bodies
22. ไม่ทราบ	-	-	-	-	-	-	-				22. Unknown

ตารางที่ 7 จำนวนผู้มีงานทำ จำแนกตามสถานภาพทำงาน อุตสาหกรรม เพศ และเขตการปกครอง ภาคตะวันออกเฉียงเหนือ (ต่อ)  
TABLE 7 EMPLOYED PERSONS BY WORK STATUS, INDUSTRY, SEX AND AREA, NORTHEASTERN REGION (Contd.)

อุตสาหกรรม	สถานภาพการทำงาน Work Status										INDUSTRY	
	รวม	นายจ้าง		ลูกจ้างรัฐบาล		ลูกจ้างเอกชน		ทำงานส่วนตัว		ช่วยธุรกิจครอบครัว		การรวมกลุ่ม Members of Producers' Cooperatives
		Total	Employer	Government Employee	Private Employee	Own Account Worker	Unpaid Family Worker					
ยอดรวม	6,814.4	84.8	547.3	1,551.8	2,959.3	1,636.2	35.0	TOTAL				
ชาย	3,815.1	66.9	312.6	975.9	1,850.4	581.2	28.2	MALE				
1 เกษตรกรรม การป่าไม้ และการประมง	2,100.8	15.3	-	166.0	1,462.2	456.9	0.4	1. Agriculture, forestry and fishing				
2. การทำเหมืองแร่ และเหมืองหิน	4.1	-	-	4.1	-	-	-	2. Mining and quarrying				
3. การผลิต	255.9	12.2	-	157.8	74.3	10.9	0.8	3. Manufacturing				
4. ไฟฟ้า ก๊าซ ไอน้ำและระบบปรับอากาศ	8.9	-	8.9	-	-	-	-	4. Electricity, gas, steam and air conditioning supply				
5. การจัดหา น้ำ การจัดการและการบำบัดน้ำเสีย	7.4	-	1.9	4.8	0.7	-	-	5. Water supply; sewerage, waste management and remediation activities				
6. การก่อสร้าง	489.3	28.1	-	392.4	32.0	10.3	26.4	6. Construction				
7. การขนส่ง และการขายปลีก การซ่อมยานยนต์	415.6	7.4	-	161.1	172.8	74.4	-	7. Wholesale and retail trade; repair of motor vehicles and motorcycles				
8. การขนส่ง และสถานที่เก็บสินค้า	61.4	1.0	3.9	21.6	34.6	0.3	-	8. Transportation and storage				
9. ที่พักแรมและบริการด้านอาหาร	64.4	0.5	-	13.7	30.4	19.9	-	9. Accommodation and food service activities				
10. ข้อมูลข่าวสารและการสื่อสาร	4.0	-	-	3.3	0.8	-	-	10. Information and communication				
11. กิจกรรมทางการเงินและการประกันภัย	9.9	-	5.8	3.8	0.3	-	-	11. Financial and insurance activities				
12. กิจกรรมอสังหาริมทรัพย์	3.2	-	0.3	2.4	0.6	-	-	12. Real estate activities				
13. กิจกรรมทางวิชาชีพ วิทยาศาสตร์ และเทคนิค	5.4	-	3.9	0.7	0.8	-	-	13. Professional, scientific and technical activities				
14. กิจกรรมการบริหารและการบริการสนับสนุน	7.7	-	-	3.6	4.1	-	-	14. Administrative and support service activities				
15. การบริหารราชการ การป้องกันประเทศ	196.4	-	196.4	-	-	-	-	15. Public administration and defence; compulsory social security				
16. การศึกษา	76.5	-	70.2	5.6	0.6	-	-	16. Education				
17. กิจกรรมด้านสุขภาพและงานสังคมสงเคราะห์	20.7	-	20.1	0.7	-	-	-	17. Human health and social work activities				
18. ศิลปะ ความบันเทิง และนันทนาการ	34.8	0.7	-	6.7	19.7	7.8	-	18. Arts, entertainment and recreation				
19. กิจกรรมบริการด้านอื่น ๆ	46.3	1.8	1.2	25.2	16.7	0.8	0.6	19. Other service activities				
20. กิจกรรมการจ้างงานในครัวเรือนส่วนบุคคล	2.6	-	-	2.6	-	-	-	20. Activities of households as employers; undifferentiated goods and services-producing activities of households for own use				
การผลิตสินค้าและบริการที่ตนเองเพื่อใช้ในครัวเรือน	-	-	-	-	-	-	-	21. Activities of extraterritorial organizations and bodies				
21. กิจกรรมขององค์กรระหว่างประเทศ	-	-	-	-	-	-	-	22. Unknown				
22. ไม่ทราบ	-	-	-	-	-	-	-					

ไตรมาสที่ 2/2558 : Quarter 2/2015

หน่วยเป็นพัน : In Thousands



ตารางที่ 7 จำนวนผู้มีงานทำ จำแนกตามสถานภาพทำงาน อุตสาหกรรม เพศ และเขตการปกครอง ภาคตะวันออกเฉียงเหนือ (ต่อ)  
TABLE 7 EMPLOYED PERSONS BY WORK STATUS, INDUSTRY, SEX AND AREA, NORTHEASTERN REGION (Contd.)

อุตสาหกรรม	สถานภาพการทำงาน Work Status							INDUSTRY
	รวม	นายจ้าง	ลูกจ้างรัฐบาล	ลูกจ้างเอกชน	ทำงานส่วนตัว	ช่วยธุรกิจครอบครัว	การรวมกลุ่ม	
	Total	Employer	Government Employee	Private Employee	Own Account Worker	Unpaid Family Worker	Members of Producers' Cooperatives	
	2,999.3	17.9	234.7	575.9	1,108.9	1,055.0	6.8	FEMALE
หญิง	1,591.4	9.3	-	99.4	653.7	828.8	0.3	1. Agriculture, forestry and fishing
1 เกษตรกรรม การป่าไม้ และการประมง	1.7	-	-	1.7	-	-	-	2. Mining and quarrying
2. การทำเหมืองแร่ และเหมืองหิน	349.0	1.8	-	184.3	125.6	37.4	-	3. Manufacturing
3. การผลิต	1.6	-	1.5	0.2	-	-	-	4. Electricity, gas, steam and air conditioning supply
4. ไฟฟ้า ก๊าซ ไอน้ำและระบบปรับอากาศ	3.3	-	1.5	0.8	-	0.3	0.7	5. Water supply; sewerage, waste management and remediation activities
5. การจัดหา น้ำ การจัดการและการบำบัดน้ำเสีย ของเสีย และสิ่งปฏิกูล	80.5	0.7	-	65.4	1.5	9.9	3.1	6. Construction
6. การก่อสร้าง	428.8	1.8	-	97.1	197.0	130.1	2.8	7. Wholesale and retail trade; repair of motor vehicles and motorcycles
7. การขายส่ง และการขายปลีก การซ่อมยานยนต์	6.0	-	1.5	3.4	0.7	0.4	-	8. Transportation and storage
8. การขนส่ง และสถานที่เก็บสินค้า	167.4	2.9	0.4	34.5	90.7	38.8	-	9. Accommodation and food service activities
9. ที่พักแรมและบริการด้านอาหาร	3.0	-	-	1.0	2.0	-	-	10. Information and communication
10. ข้อมูลข่าวสารและการสื่อสาร	25.8	-	6.8	17.7	1.3	-	-	11. Financial and insurance activities
11. กิจกรรมทางการเงินและการประกันภัย	-	-	-	-	-	-	-	12. Real estate activities
12. กิจกรรมอสังหาริมทรัพย์	11.1	-	3.6	6.6	0.9	-	-	13. Professional, scientific and technical activities
13. กิจกรรมทางวิชาชีพ วิทยาศาสตร์ และเทคโนโลยี	10.6	-	-	7.8	1.8	1.0	-	14. Administrative and support service activities
14. กิจกรรมการบริหารและการบริการสนับสนุน	82.5	-	82.5	-	-	-	-	15. Public administration and defence; compulsory social security
15. การบริหารราชการ การป้องกันประเทศ การประกันสังคม	96.5	-	87.0	8.7	0.8	-	-	16. Education
16. การศึกษา	62.4	-	49.9	11.1	1.4	-	-	17. Human health and social work activities
17. กิจกรรมด้านสุขภาพและงานสังคมสงเคราะห์	20.6	-	-	2.6	10.7	7.3	-	18. Arts, entertainment and recreation
18. ศิลปะ ความบันเทิง และนันทนาการ	45.2	1.4	-	21.8	21.0	1.0	-	19. Other service activities
19. กิจกรรมบริการด้านอื่น ๆ	12.0	-	-	12.0	-	-	-	20. Activities of households as employers; undifferentiated goods and services-producing activities of households for own use
20. กิจกรรมการจ้างงานในครัวเรือนส่วนบุคคล การผลิตสินค้าและบริการที่ตนเองเพื่อใช้ในครัวเรือน	-	-	-	-	-	-	-	21. Activities of extraterritorial organizations and bodies
21. กิจกรรมขององค์กรระหว่างประเทศ	-	-	-	-	-	-	-	22. Unknown
22. ไม่ทราบ								

ตารางที่ 8 จำนวนผู้จ้างงานทำ จำแนกตามอาชีพ และอุตสาหกรรม ภาคตะวันออกเฉียงเหนือ

TABLE 8 EMPLOYED PERSONS BY OCCUPATION AND INDUSTRY , NORTHEASTERN REGION

ไตรมาสที่ 2/2558 : Quarter 2/2015

หน่วยเป็นพัน : In Thousands

อาชีพ	อุตสาหกรรม Industry										TOTAL	OCCUPATION				
	รวม เกษตรกรรม การป่าไม้ และการประมง Agriculture	การทำเหมืองแร่ และเหมืองหิน Mining	การผลิตไฟฟ้า ก๊าซ ไอน้ำระบบปรับอากาศ Electricity	จัดหา น้ำประปา น้ำเสียและประปา Water supply sewerage, waste	การก่อสร้าง Construction	การขายปลีก การขายส่ง การซ่อมยานยนต์ whole sale&retail	การขนส่ง และสถานที่เก็บสินค้า Transportation and storage	ที่พักแรมและ บริการด้านอาหาร Accomodation and food service	ข้อมูลข่าวสาร และการสื่อสาร Information communication	การเงินและการประกันภัย Financial intermediation						
1. ผู้จัดการ ข้าราชการระดับอาวุโส และผู้บัญชาการ	9,572.7	4,611.1	2.6	0.1	7.8	841.6	18.3	15.2	749.9	1,413.9	107.2	460.5	18.6	72.0	9.7	1. managers, senior officials and Legislators
2. ผู้ประกอบวิชาชีพด้านต่างๆ	288.8	0.8	0.1	0.1	0.1	8.8	2.9	-	3.3	8.5	0.4	1.9	5.9	2.8	2.8	2. Professionals
3. เจ้าหน้าที่เทคนิคและผู้ประกอบวิชาชีพที่เกี่ยวข้องกับด้านต่างๆ	405.6	0.3	0.3	0.5	0.5	22.8	2.4	1.2	12.5	25.6	2.0	1.0	5.1	36.3	3. Technicians and associate professionals	
4. เสิร์เอน	198.8	0.9	0.1	0.1	0.1	19.0	1.1	1.1	3.2	29.3	11.3	7.8	0.9	11.5	4. Clerks	
5. พนักงานบริการและผู้จำหน่ายสินค้า	1,592.2	2.1	1.1	1.1	1.1	20.5	0.1	0.1	0.3	916.2	1.8	401.7	1.0	5.7	5. Service workers and sell goods	
6. ผู้ปฏิบัติงานที่มีฝีมือในด้านการเกษตร ป่าไม้ และประมง	4,295.8	4,268.3	-	-	-	2.2	-	0.1	-	8.5	-	3.9	0.3	-	6. Skilled agricultural forest and fishery workers	
7. ช่างฝีมือ และผู้ปฏิบัติงานที่เกี่ยวข้อง	1,100.9	0.4	0.4	0.3	0.3	483.9	6.7	3.5	403.6	147.7	1.5	11.9	3.3	0.1	7. Craft and associate professionals	
8. ผู้ควบคุมเครื่องจักรโรงงานและเครื่องจักร และผู้ปฏิบัติงานด้านการประกอบ	487.0	64.5	64.5	3.4	3.4	229.0	-	2.5	28.5	40.2	83.0	0.7	0.2	2.0	8. Plant and machine controllers and assemblers	
9. ผู้ประกอบอาชีพงานพื้นฐาน	979.3	271.2	271.2	2.3	2.3	47.3	4.1	6.5	251.8	202.6	7.2	21.1	-	3.9	9. Elementary occupations	
10. คนงานซึ่งไม่ได้จำแนกไว้ในหมวดอื่น	-	-	-	-	-	-	-	-	-	-	-	-	-	-	-	10. Workers not classifiable by occupation

ตารางที่ 8 จำนวนผู้จ้างงานที่ จำแนกตามอาชีพ และอุตสาหกรรม ภาคตะวันออกเฉียงเหนือ (ต่อ)

TABLE 8 EMPLOYED PERSONS BY OCCUPATION AND INDUSTRY , NORTHEASTERN REGION (Contd.)

ไตรมาสที่ 2/2558 : Quarter 2/2015

หน่วยเป็นพัน : In Thousands

อาชีพ	อุตสาหกรรม (ต่อ) Industry (Contd.)										รวม	OCCUPATION
	กิจกรรม อสังหาริมทรัพย์ Real estate activities	กิจกรรมทางวิชาชีพ วิชาชีพและเทคนิค Professional, scientific technical activities	การบริหารสนับสนุน และป้องกันประเทศ Administrative support service activities	การบริหารราชการ ป้องกันประเทศ Public admin- istration, defence	การศึกษา Education	งานสังคมสงเคราะห์ Health and social work	ศิลปะ ความบันเทิง และนันทนาการ Art entertainment	บริการด้านอื่นๆ Other service	งานในครัวเรือน ส่วนบุคคล Activities of household	กิจกรรมของ องค์กร Extra- territorial		
<b>ยอดรวม</b>	8.1	34.3	28.2	461.5	312.5	152.6	73.2	158.3	28.1	-	-	<b>TOTAL</b>
1. ผู้จัดการ ข้าราชการระดับอาวุโส และผู้บัญชาผู้ถูกหมาย	0.3	0.9	0.2	151.7	14.8	3.2	0.4	0.9	-	-	-	1. managers, senior officials and Legislators
2. ผู้ประกอบวิชาชีพด้านต่างๆ	0.4	9.2	0.2	67.1	227.4	54.6	8.4	2.6	0.2	-	-	2. Professionals
3. เจ้าหน้าที่เทคนิคและผู้ประกอบวิชาชีพ ที่เกี่ยวข้องกับด้านต่างๆ	1.0	10.8	0.7	57.4	4.6	31.8	6.1	2.7	-	-	-	3. Technicians and associate professionals
4. เสิร์ยอน	2.1	1.4	6.5	67.2	19.2	11.8	3.5	0.8	-	-	-	4. Clerks
5. พนักงานบริการและผู้จำหน่ายสินค้า	2.9	3.4	12.8	57.9	36.8	39.4	9.9	67.9	10.9	-	-	5. Service workers and sell goods
6. ผู้ปฏิบัติงานที่มีฝีมือในด้านการเกษตร ป่าไม้ และประมง	0.7	3.5	0.7	3.7	2.5	0.1	0.7	0.1	0.6	-	-	6. Skilled agricultural forest and fishery workers
7. ช่างฝีมือ และผู้ปฏิบัติงานที่เกี่ยวข้อง	-	2.5	0.5	8.9	1.9	1.5	1.1	21.7	-	-	-	7. Craft and associate professionals
8. ผู้ควบคุมเครื่องจักรโรงงานและเครื่องจักร และผู้ปฏิบัติงานด้านการประกอบ	-	2.7	2.8	18.3	0.8	3.1	1.5	1.4	2.7	-	-	8. Plant and machine controlors and assemblers
9. ผู้ประกอบอาชีพงานพื้นฐาน	0.7	0.1	3.8	29.3	4.5	7.3	41.7	60.3	13.7	-	-	9. Elementary occupations
10. คนงานซึ่งไม่ได้จำแนกไว้ในหมวดอื่น	-	-	-	-	-	-	-	-	-	-	-	10. Workers not classifiable by occupation





ตารางที่ 8 จำนวนผู้จ้างงาน จำแนกตามอาชีพ อุตสาหกรรม เพศ และเขตการปกครอง ภาคตะวันออกเฉียงเหนือ  
TABLE 8 EMPLOYED PERSONS BY OCCUPATION INDUSTRY SEX AND AREA , NORTHEASTERN REGION

อาชีพ	ในเขตเทศบาล MUNICIPAL AREA													รวม	TOTAL	เพศ	OCCUPATION		
	เกษตรกรรม และการประมง และป่าไม้	การทำเหมืองแร่ และเหมืองหิน	การผลิตไฟฟ้า ก๊าซ ไอน้ำระบบปรับอากาศ	จัดหน้าบ้านน้ำเสีย และประปา	อุตสาหกรรม การก่อสร้าง	การขายส่ง การขายปลีก	การขนส่ง สถานที่เก็บสินค้า	ที่พักแรมและ บริการด้านอาหาร	ข้อมูลข่าวสาร และการสื่อสาร	การเงินและ การประกันภัย	การจ้างงาน และอาหาร	การก่อสร้าง และการสื่อสาร	การสื่อสาร และการสื่อสาร						
	Agriculture and fishing and forestry	Mining and quarrying	Electricity and water supply	Water supply sewerage, waste	Construction	Wholesale and retail trade	Transportation and storage	Accommodation and food service	Information communication	Financial intermediation	Information communication	Information communication	Information communication	Information communication	Information communication	Information communication	Information communication	Information communication	
ยอดรวม	918.9	2.1	236.7	7.8	4.6	180.1	569.5	39.8	228.7	11.6	36.2	11.6	36.2	11.6	36.2	11.6	36.2	11.6	
ชาย	538.4	1.4	114.5	6.6	2.7	155.7	286.1	34.6	81.0	7.5	16.6	7.5	16.6	7.5	16.6	7.5	16.6	7.5	16.6
1. ผู้จัดการ ข้าราชการระดับอาวุโส และผู้บังคับบัญชา	0.1	0.1	2.2	1.1	-	15.2	15.5	0.0	2.6	0.7	3.5	0.7	3.5	0.7	3.5	0.7	3.5	0.7	3.5
2. ผู้ประกอบวิชาชีพด้านต่างๆ	0.1	0.1	0.9	1.1	-	0.6	4.0	-	1.4	1.5	0.7	1.5	0.7	1.5	0.7	1.5	0.7	1.5	0.7
3. เจ้าหน้าที่เทคนิคและผู้ประกอบวิชาชีพ ที่เกี่ยวข้องกับด้านต่าง	-	-	2.5	1.4	0.6	3.8	3.3	0.5	0.1	2.2	6.8	2.2	6.8	2.2	6.8	2.2	6.8	2.2	6.8
4. เสมียน	-	-	0.5	0.1	0.4	0.1	7.5	4.7	0.4	0.5	2.2	0.5	2.2	0.5	2.2	0.5	2.2	0.5	2.2
5. พนักงานบริการและผู้จำหน่ายสินค้า	0.0	0.1	5.5	0.1	-	0.2	150.5	0.2	71.6	0.3	2.0	0.3	2.0	0.3	2.0	0.3	2.0	0.3	2.0
6. ผู้ปฏิบัติงานที่มีฝีมือในด้านเกษตร ป่าไม้ และประมง	497.0	-	0.6	-	0.1	-	1.4	-	0.8	-	-	-	-	-	-	-	-	-	-
7.ช่างฝีมือ และผู้ปฏิบัติงานที่เกี่ยวข้อง	0.1	0.3	69.6	2.7	0.6	90.2	50.1	0.2	2.0	2.2	0.1	2.2	0.1	2.2	0.1	2.2	0.1	2.2	0.1
8. ผู้ควบคุมเครื่องจักรโรงงานและเครื่องจักร และผู้ปฏิบัติงานด้านภาคการประกอบ	9.1	0.8	23.1	-	0.4	7.5	15.3	26.1	0.1	0.2	0.9	0.2	0.9	0.2	0.9	0.2	0.9	0.2	0.9
9. ผู้ประกอบอาชีพงานพื้นฐาน	32.0	-	9.6	0.3	0.6	38.1	38.5	3.0	2.1	-	0.5	-	0.5	-	0.5	-	0.5	-	0.5
10. คนงานซึ่งมิได้จำแนกไว้ในหมวดอื่น	-	-	-	-	-	-	-	-	-	-	-	-	-	-	-	-	-	-	-

ตารางที่ 8 จำนวนผู้จ้างงานที่ จำแนกตามอาชีพ อุตสาหกรรม เพศ และเขตการปกครองภาคตะวันออกเฉียงเหนือ  
TABLE 8 EMPLOYED PERSONS OCCUPATION INDUSTRY SEX AND AERA ,NORTHEASTERN REGION

อาชีพ	ในเขตเทศบาล MUNICIPAL AREA										รวม	หน่วยเป็น : person
	เกษตรกรรม และการประมง Agriculture	การทำเหมืองแร่ และเหมืองหิน Mining	การผลิต ไฟฟ้า ก๊าซ ไอน้ำระบบรับ อากาศ Electricity	จัดหาน้ำ บำบัดน้ำเสีย และประปา Water supply sewerage, waste	อุตสาหกรรม การก่อสร้าง Construction	การขายปลีก การช้อปปิ้ง whole sale&retail	การขนส่ง สถานที่เก็บสินค้า Transportation and storage	ที่พักแรมและ บริการด้านอาหาร Accommodation and food service	ข้อมูลข่าวสาร และการสื่อสาร Information communication	การเงินและ การประกันภัย Financial Intermediation		
หญิง	380.4	0.7	122.2	1.2	1.9	24.4	283.4	5.2	147.8	4.1	19.7	FEMALE
1. ผู้จัดการ ข้าราชการระดับอาวุโส และผู้บัญชาการพิเศษ	0.3	-	2.5	-	0.3	1.2	7.3	-	2.9	0.4	2.6	1. managers, senior officials and Legislators
2. ผู้ประกอบวิชาชีพด้านต่างๆ	0.1	-	0.1	0.1	-	0.1	1.5	0.4	0.6	1.6	0.9	2. Professionals
3. เจ้าหน้าที่เทคนิคและผู้ประกอบวิชาชีพ ที่เกี่ยวข้องกับด้านต่างๆ	0.3	-	3.1	0.3	0.3	0.8	7.8	1.5	0.9	0.9	9.2	3. Technicians and associate professionals
4. เสิร์ยอน	-	0.1	4.5	0.6	0.7	0.7	8.2	1.0	1.9	0.4	5.1	4. Clerks
5. พนักงานบริการและผู้จำหน่ายสินค้า	0.7	0.2	5.0	-	0.1	-	226.3	0.8	132.0	0.6	0.8	5. Service workers and sell goods
6. ผู้ปฏิบัติงานที่มีฝีมือในด้านเกษตร ป่าไม้ และประมง	356.3	-	0.1	-	-	-	1.1	-	0.5	0.3	-	6. Skilled agricultural forest and fishery workers
7.ช่างฝีมือ และผู้ปฏิบัติงานที่เกี่ยวข้อง	0.2	-	65.7	-	0.1	2.9	4.2	-	1.3	-	-	7. Craft and associate professionals
8. ผู้ควบคุมเครื่องจักรโรงงานและเครื่องจักร และผู้ปฏิบัติงานด้านภาคประกอบ	-	0.3	34.1	-	-	0.1	1.3	0.8	-	-	-	8. Plant and machine controlors and assemblers
9. ผู้ประกอบอาชีพงานพื้นฐาน	22.7	-	7.2	0.2	0.4	18.7	25.8	0.7	7.6	-	1.0	9. Elementary occupations
10. คนงานซึ่งมีได้จำแนกไว้ในหมวดอื่น	-	-	-	-	-	-	-	-	-	-	-	10. Workers not classifiable by occupation

ตารางที่ 8 จำนวนผู้จ้างทำ งานตามอาชีพ อุตสาหกรรม เขต และเขตภาคของ ภาคตะวันออกเฉียงเหนือ (ต่อ)

TABLE 8 EMPLOYED PERSONS BY OCCUPATION INDUSTRY SEX AND AREA , NORTHEASTERN REGION (Contd.)

อาชีพ Occupation	ในเขตเทศบาล MUNICIPAL AREA										รวม TOTAL	
	อุตสาหกรรม (ต่อ) Industry (Contd.)											
	กิจกรรม อสังหาริมทรัพย์ Real estate activities	กิจกรรมทางวิชาชีพ วิทย์และเทคโนโลยี Professional/scientific technical activities	การบริหารสนับสนุน และป้องกันประเทศ Administrative and support service activities	การบริหารราชการ ป้องกันประเทศ Public admin- istration defence	การศึกษา Education	กิจกรรมด้านสุขภาพ งานสังคมสงเคราะห์ Health and social work	ศิลปะ ความบันเทิง และนันทนาการ Art, entertainment	บริการด้านอื่นๆ Other service	งานในครัวเรือน ส่วนบุคคล Activities of household	กิจกรรมของ องค์กร Extra- territorial		ไม่ทราบ Unknown
1. ผู้จัดการ ข้าราชการระดับอาวุโส และผู้บริหารภูมิภาค และผู้บริหารภูมิภาค และผู้บริหารภูมิภาค	4.9	17.8	10.0	182.7	139.6	69.5	17.8	66.9	13.4	-	-	TOTAL
ชาย	2.1	11.0	5.2	118.2	57.0	21.5	9.2	32.2	2.5	-	-	MALE
2. ผู้จัดการ ข้าราชการระดับอาวุโส และผู้บริหารภูมิภาค	0.3	0.7	-	27.7	5.0	1.1	0.1	0.3	-	-	-	1. managers, senior officials and Legislators
3. ผู้ประกอบวิชาชีพด้านต่างๆ	0.4	4.0	0.2	15.4	38.4	5.0	1.3	0.7	-	-	-	2. Professionals
4. เจ้าของที่เทคนิคและผู้ประกอบวิชาชีพ ที่เกี่ยวข้องกับด้านต่าง	0.4	2.9	-	19.7	0.3	4.3	1.3	0.6	-	-	-	3. Technicians and associate professionals
5. เสมียน	-	-	1.8	10.2	1.3	1.3	0.3	-	-	-	-	4. Clerks
6. พนักงานบริการและผู้จำหน่ายสินค้า	1.0	0.1	2.7	21.0	9.1	6.6	1.2	9.0	0.1	-	-	5. Service workers and sell goods
7. ผู้ปฏิบัติงานที่มีฝีมือในด้านการเกษตร ป่าไม้ และประมง	-	0.8	-	1.7	1.4	0.1	0.4	0.1	0.3	-	-	6. Skilled agricultural forest and fishery workers
8. ช่างฝีมือ และผู้ปฏิบัติงานที่เกี่ยวข้อง และผู้ควบคุมเครื่องจักรโรงงานและเครื่องจักร และผู้ปฏิบัติงานด้านการประกอบ	-	1.8	0.3	3.2	0.5	0.8	0.5	7.2	-	-	-	7. Craft and associate professionals
9. ผู้ประกอบอาชีพงานพื้นฐาน	-	0.6	-	7.1	0.8	1.7	-	-	1.0	-	-	8. Plant and machine controllers and assemblers
10. คนงานซึ่งมิได้จำแนกไว้ในหมวดอื่น	-	0.1	0.2	12.2	0.2	0.6	4.2	14.3	1.1	-	-	9. Elementary occupations
	-	-	-	-	-	-	-	-	-	-	-	10. Workers not classifiable by occupation



ตารางที่ 8 จำนวนผู้จ้างทำ จำแนกตามอาชีพ อุตสาหกรรม เขต และเขตการปกครอง ภาคตะวันออกเฉียงเหนือ (ต่อ)

TABLE 8 EMPLOYED PERSONS BY OCCUPATION INDUSTRY SEX AND AREA , NORTHEASTERN REGION (Contd.)

อาชีพ Occupation	ในเขตเทศบาล MUNICIPAL AREA										รวมทั้งหมด Total	เพศ Sex
	อุตสาหกรรม (ต่อ) Industry (Contd.)											
	กิจกรรม อสังหาริมทรัพย์ Real estate activities	กิจกรรมทางวิชาชีพ วิชาชีพและเทคนิค Professional/scientific technical activities	การบริหารสนับสนุน และป้องกันประเทศ Administrative support service activities	การบริหารราชการ ป้องกันประเทศ Public admin- istration defence	การศึกษา Education	งานสังคมสงเคราะห์ Health and social work	ศิลปะ ความบันเทิง และนันทนาการ Art entertainment	บริการด้านอื่นๆ Other service	งานในครัวเรือน ส่วนบุคคล Activities of household	กิจกรรมของ องค์กร Extra- territorial		
หญิง Female	2.8	6.8	4.8	64.5	82.6	48.0	8.6	34.7	10.9	-	-	FEMALE
1. ผู้จัดการ ข้าราชการระดับอาวุโส และผู้บริหารภูมิภาค Managers and regional administrators	-	0.2	0.2	7.2	1.3	0.9	-	0.4	-	-	-	1. managers, senior officials and Legislators
2. ผู้ประกอบวิชาชีพด้านต่างๆ Professionals	-	2.1	-	17.6	70.7	25.5	0.1	-	0.2	-	-	2. Professionals
3. เจ้าหน้าที่เทคนิคและผู้ประกอบวิชาชีพ ที่เกี่ยวข้องกับด้านต่างๆ Technicians and associate professionals	0.1	3.2	0.5	7.4	1.0	9.6	0.7	0.7	-	-	-	3. Technicians and associate professionals
4. เสมียน Clerks	0.4	1.1	2.0	21.0	4.5	2.2	0.8	-	-	-	-	4. Clerks
5. พนักงานบริการและผู้อำนวยการสินค้า Service workers and sell goods	1.6	0.1	0.8	3.4	3.1	7.8	2.0	20.6	6.1	-	-	5. Service workers and sell goods
6. ผู้ปฏิบัติงานที่มีฝีมือในด้านเกษตร ป่าไม้ และประมง Skilled agricultural forest and fishery workers	-	0.2	-	0.2	0.1	-	0.3	-	0.2	-	-	6. Skilled agricultural forest and fishery workers
7. ช่างฝีมือ และผู้ปฏิบัติงานที่เกี่ยวข้อง และผู้ใช้ปฏิบัติงานด้านภาพประกอบ Craft and associate professionals and assemblers	-	-	-	0.1	-	-	-	1.0	-	-	-	7. Craft and associate professionals and assemblers
8. ผู้ควบคุมเครื่องจักรโรงงานและเครื่องจักร และผู้ใช้ปฏิบัติงานด้านภาพประกอบ Plant and machine controllers and assemblers	-	-	-	-	-	0.5	-	0.2	-	-	-	8. Plant and machine controllers and assemblers
9. ผู้ประกอบอาชีพงานพื้นฐาน Elementary occupations	0.7	-	1.3	7.5	1.8	1.6	4.7	11.8	4.4	-	-	9. Elementary occupations
10. คนงานซึ่งมิได้จำแนกไว้ในหมวดอื่น Workers not classifiable by occupation	-	-	-	-	-	-	-	-	-	-	-	10. Workers not classifiable by occupation

ตารางที่ 8 จำนวนผู้จ้างงานทำ งานแยกตามอาชีพ อุตสาหกรรม เพศ และเขตการปกครอง ภาคตะวันออกเฉียงเหนือ

TABLE 8 EMPLOYED PERSONS BY OCCUPATION INDUSTRY SEX AND AREA, NORTHEASTERN REGION

ไตรมาสที่ 2/2558 : Quarter 2/2015

นอกเขตเทศบาล NON-MUNICIPAL AREA

หน่วยเป็นพัน : in Thousands

อาชีพ	อุตสาหกรรม Industry													TOTAL	OCCUPATION
	รวม เกษตรกรรม และการประมง Agriculture and fishing	การทำเหมืองแร่ และหินงอกหินยสี Mining	การผลิตไฟฟ้า ก๊าซ ไอน้ำระเหยง่าย Manufacturing Electricity	น้ำประปา และบำบัดน้ำเสีย Water supply and sewerage, waste	ก่อสร้าง Construction	การขายปลีก การขายส่ง Retail and Wholesale trade	ขนส่ง และสถานที่เก็บสินค้า Transportation and storage	ที่พักแรมและ บริการด้านอาหาร Accommodation and food service	ข้อมูลข่าวสาร และการสื่อสาร Information and communication	การเงินและการประกันภัย Financial and insurance	การจ้างงาน Employment	ชาย Male	หญิง Female		
ยอดรวม	6,814.4	5.8	604.9	10.6	569.8	844.4	67.3	231.8	7.0	35.7					
ชาย	3,815.1	4.1	255.9	7.4	489.3	415.6	61.4	64.4	4.0	9.9					
1. ผู้จัดการ ข้าราชการระดับอาวุโส และผู้บริหารภูมิภาค และผู้บริหารภูมิภาค	144.5	-	2.0	-	29.3	5.3	-	0.6	-	2.4	1. managers, senior officials and Legislators				
2. ผู้ประกอบการวิชาชีพด้านต่างๆ	78.2	-	4.1	-	2.1	0.9	-	-	0.9	0.6	2. Professionals				
3. เจ้าหน้าที่เทคนิคและผู้ประกอบการวิชาชีพที่เกี่ยวข้องกับด้านต่างๆ	65.7	-	7.8	0.2	6.2	8.8	-	-	2.0	2.9	3. Technicians and associate professionals				
4. เสมียน	41.6	-	4.1	-	-	5.9	2.8	3.0	-	1.6	4. Clerks				
5. พนักงานบริการและผู้จำหน่ายสินค้า	328.9	0.7	5.4	-	0.2	200.2	0.9	51.3	-	0.8	5. Service workers and sell goods				
6. ผู้ปฏิบัติงานที่มีฝีมือในด้านการเกษตร ป่าไม้ และประมง	1,926.1	-	1.5	-	-	1.7	-	1.6	-	-	6. Skilled agricultural forest and fishery workers				
7. ช่างฝีมือ และผู้ปฏิบัติงานที่เกี่ยวข้อง	573.8	-	154.1	1.6	303.8	84.9	1.3	3.7	1.1	-	7. Craft and associate professionals				
8. ผู้ควบคุมเครื่องจักรโรงงานและเครื่องจักร และผู้ปฏิบัติงานด้านการประกอบ	241.5	1.7	62.2	2.1	21.0	23.6	54.9	0.6	-	1.1	8. Plant and machine controllers and assemblers				
9. ผู้ประกอบการอาชีพงานพื้นฐาน	414.9	1.6	14.6	3.5	126.8	84.5	1.5	3.6	-	0.5	9. Elementary occupations				
10. คนงานซึ่งไม่ได้จำแนกไว้ในหมวดอื่น	-	-	-	-	-	-	-	-	-	-	10. Workers not classifiable by occupation				

ตารางที่ 8 จำนวนผู้มีงานทำ จำแนกตามอาชีพ และอุตสาหกรรม ภาคตะวันออกเฉียงเหนือ

TABLE 8 EMPLOYED PERSONS OCCUPATION INDUSTRY AND AREA , NORTHEASTERN REGION

ไตรมาสที่ 2/2558 : Quarter 2/2015

หน่วยเป็นพัน : in Thousands

อาชีพ	อุตสาหกรรม Last Industry														รวม	OCCUPATION
	เกษตรกรรม และการประมง Agriculture	เหมืองแร่ และหินงอกหิน Mining	การทำ เหมืองแร่ Manufacturing	การผลิต	ไฟฟ้า ก๊าซ ไอน้ำระบบปรับอากาศ Electricity	น้ำประปา บำบัดน้ำเสีย และบำบัดน้ำ Water supply	ก่อสร้าง Construction	การขายส่ง การขายปลีก การซ่อมยานยนต์ whole sale&retail	การขนส่ง และ สถานที่เก็บสินค้า Transportation	ที่พักแรมและ บริการด้านอาหาร Accommodation and food service	ข้อมูลข่าวสาร และการสื่อสาร Information communication	การบริการเงินและ การประกันภัย Financial intermedation				
Total	2,999.3	1,591.4	1.7	349.0	1.6	3.3	80.5	428.8	6.0	167.4	3.0	25.8	FEMALE			
1. ผู้จัดการ ข้าราชการระดับอาวุโส และผู้มีคุณวุฒิสูง	40.4	0.8	-	1.4	-	-	1.0	7.2	-	4.5	0.9	1.2	1. managers, senior officials and Legislators			
2. ผู้ประกอบวิชาชีพด้านต่างๆ	130.1	-	-	3.8	1.1	-	0.5	2.1	-	-	2.0	0.6	2. Professionals			
3. เจ้าหน้าที่เทคนิคและผู้ประกอบวิชาชีพ ที่เกี่ยวข้องกับด้านต่างๆ	60.1	-	0.5	9.4	-	-	1.8	5.8	-	-	-	17.4	3. Technicians and associate professionals			
4. เติมน	70.8	0.9	-	9.9	0.5	-	2.4	7.7	2.9	2.5	-	2.6	4. Clerks			
5. พนักงานบริการและผู้จำหน่ายสินค้า	570.4	0.7	-	4.5	-	-	-	339.3	-	146.8	0.1	2.0	5. Service workers and sell goods			
6. ผู้ปฏิบัติงานที่มีฝีมือในด้านการเกษตร ป่าไม้ และประมง	1,505.8	1,497.8	-	-	-	-	-	4.4	-	1.1	-	-	6. Skilled agricultural forest and fishery workers			
7. ช่างฝีมือ และผู้ปฏิบัติงานที่เกี่ยวข้อง	219.4	-	-	194.5	-	1.3	6.7	8.5	-	4.9	-	-	7. Craft and associate professionals			
8. ผู้ควบคุมเครื่องจักรโรงงานและเครื่องจักร และผู้ปฏิบัติงานด้านการประกอบ	113.6	0.7	0.5	109.6	-	-	-	-	1.2	-	-	-	8. Plant and machine controls and assemblers			
9. ผู้ประกอบอาชีพงานพื้นฐาน	288.8	90.5	0.7	16.0	-	2.0	68.2	53.8	1.9	7.7	-	1.9	9. Elementary occupations			
10. คนงานซึ่งมีผู้จัดการไม่รวมคนอื่น	-	-	-	-	-	-	-	-	-	-	-	-	10. Workers not classifiable by occupation			

ตารางที่ 8 จำนวนผู้มีงานทำ จำแนกตามอาชีพ อุตสาหกรรม เพศ และ เขตการปกครอง ภาคตะวันออกเฉียงเหนือ (ต่อ)

TABLE 8 EMPLOYED PERSONS BY OCCUPATION INDUSTRY SEX AND AREA , NORTHEASTERN REGION (Contd.)

ไตรมาสที่ 2/2558 : Quarter 2/2015

นอกเขตเทศบาล NON-MUNICIPAL AREA

หน่วยเป็นพัน : In Thousands

อาชีพ	อุตสาหกรรม (ต่อ) Industry (Contd.)										กิจการของ องค์กร Extra- territorial	งานในครัวเรือน ส่วนบุคคล Activities of household	กิจการของ ไม่ทราบ	OCCUPATION
	กิจกรรมทางวิชาชีพ วิชาชีพและเทคนิค Professional/scientific technical activities	การบริหารสนับสนุน และป้องกันประเทศ Administrative and support service activities	การบริหารราชการ ป้องกันประเทศ Public admin- istration defence	การศึกษา Education	กิจกรรมด้านสุขภาพ งานสังคมสงเคราะห์ Health and social work	ศิลปะ ความบันเทิง และนันทนาการ Art, entertainment	บริการด้านอื่นๆ Other service	งานในครัวเรือน ส่วนบุคคล Activities of household	กิจการของ องค์กร Extra- territorial	กิจการของ ไม่ทราบ				
<b>ยอดรวม</b>	3.2	16.5	18.2	278.9	172.9	83.2	55.4	91.4	14.7	-	-	-	TOTAL	
<b>ชาย</b>	3.2	5.4	7.7	196.4	76.5	20.7	34.8	46.3	2.6	-	-	-	MALE	
1. ผู้จัดการ ข้าราชการระดับอาวุโส และผู้บริหารระดับกลาง และผู้บริหารระดับกลาง	-	-	-	94.3	7.9	1.0	0.4	-	-	-	-	-	1. managers, senior officials and Legislators	
2. ผู้ประกอบวิชาชีพด้านต่างๆ	-	1.4	-	14.2	45.1	2.0	3.8	1.9	-	-	-	-	2. Professionals	
3. เจ้าหน้าที่เทคนิคและผู้ประกอบวิชาชีพ ที่เกี่ยวข้องกับด้านต่างๆ	0.6	1.4	0.2	19.9	2.4	8.4	4.1	0.2	-	-	-	-	3. Technicians and associate professionals	
4. เสมียน	1.6	-	0.4	15.3	3.1	1.9	1.9	-	-	-	-	-	4. Clerks	
5. พนักงานบริการและผู้จำหน่ายสินค้า	0.3	-	2.7	27.5	16.5	5.7	5.6	10.1	0.3	-	-	-	5. Service workers and sell goods	
6. ผู้ปฏิบัติงานที่มีฝีมือในด้านเกษตร ปศุสัตว์ และประมง	0.7	1.0	0.7	0.7	1.0	-	-	-	-	-	-	-	6. Skilled agricultural forest and fishery workers	
7. ช่างฝีมือ และผู้ปฏิบัติงานที่เกี่ยวข้อง	-	0.7	0.2	5.7	0.5	0.7	0.6	10.8	-	-	-	-	7. Craft and associate professionals	
8. ผู้ควบคุมเครื่องจักรโรงงานและเครื่องจักร และผู้ปฏิบัติงานด้านการประกอบ	-	0.9	2.8	11.3	-	0.4	1.5	1.2	1.6	-	-	-	8. Plant and machine controls and assemblers	
9. ผู้ประกอบอาชีพงานพื้นฐาน	-	-	0.7	7.6	-	0.6	17.0	22.1	0.7	-	-	-	9. Elementary occupations	
10. คนงานซึ่งมิได้จำแนกไว้ในหมวดอื่น	-	-	-	-	-	-	-	-	-	-	-	-	10. Workers not classifiable by occupation	

ตารางที่ 8 จำนวนผู้มีงานทำ จำแนกตามอาชีพ และอุตสาหกรรม ภาคตะวันออกเฉียงเหนือ

TABLE 8 EMPLOYED PERSONS OCCUPATION INDUSTRY AND AREA , NORTHEASTERN REGION

ไตรมาสที่ 2/2558 : Quarter 2/2015

นอกเขตเทศบาล NON-MUNICIPAL AREA

หน่วยเป็นพัน : In Thousands

อาชีพ	กิจกรรม อสังหาริมทรัพย์ Real estate activities	กิจกรรมทางวิชาชีพ วิทยาศาสตร์และเทคนิค Professional,Scientific technical activities	การบริหารสนับสนุน และป้องกันประเทศ Administrative support service activities	การบริหารราชการ ปกป้องกันประเทศ Public administration defence	อุตสาหกรรม (ต่อ) Industry (Contd.)				งานในครัวเรือน ส่วนบุคคล Activities of household	บริการด้านอื่นๆ Other service	ศิลปะ ความบันเทิง และนันทนาการ Art entertainment	กิจกรรมขององค์กร Extra-territorial	ไม่ทราบ Unknown	OCCUPATION
					การศึกษา Education	งานสังคมสงเคราะห์ Health and social work	ศิลปะ ความบันเทิง และนันทนาการ Art entertainment	บริการด้านอื่นๆ Other service						
หญิง	-	11.1	10.6	82.5	96.5	62.4	20.6	45.2	12.0	-	-	-	FEMALE	
1. ผู้จัดการ ข้าราชการระดับอาวุโส และผู้มีวุฒิคุณวุฒิ	-	-	-	22.5	0.6	0.2	-	0.1	-	-	-	-	1. managers, senior officials and Legislators	
2. ผู้ประกอบวิชาชีพด้านต่างๆ	-	1.7	-	19.9	73.2	22.2	3.1	-	-	-	-	-	2. Professionals	
3. เจ้าหน้าที่เทคนิคและผู้ประกอบวิชาชีพที่เกี่ยวข้องกับด้านต่างๆ	-	3.3	-	10.4	0.8	9.5	-	1.3	-	-	-	-	3. Technicians and associate professionals	
4. เติมนิน	-	0.3	2.4	20.7	10.3	6.4	0.5	0.8	-	-	-	-	4. Clerks	
5. พนักงานบริการและผู้จำหน่ายสินค้า	-	3.2	6.6	6.0	8.2	19.2	1.1	28.1	4.5	-	-	-	5. Service workers and sell goods	
6. ผู้ปฏิบัติงานที่มีฝีมือในด้านการเกษตร ป่าไม้ และประมง	-	1.5	-	1.1	-	-	-	-	-	-	-	-	6. Skilled agricultural forest and fishery workers	
7. ช่างฝีมือ และผู้ปฏิบัติงานที่เกี่ยวข้อง	-	-	-	-	0.9	-	-	2.7	-	-	-	-	7. Craft and associate professionals	
8. ผู้ควบคุมเครื่องจักรโรงงานและเครื่องจักร และผู้ปฏิบัติงานด้านการประกอบ	-	1.1	-	-	-	0.4	-	-	-	-	-	-	8. Plant and machine controls and assemblers	
9. ผู้ประกอบอาชีพงานพื้นฐาน	-	-	1.6	2.0	2.5	4.6	15.9	12.1	7.5	-	-	-	9. Elementary occupations	
10. คนงานซึ่งมีผู้จัดการไม่รวมคนอื่น	-	-	-	-	-	-	-	-	-	-	-	-	10. Workers not classifiable by occupation	



ตารางที่ 9 จำนวนผู้จ้างงานที่ จำแนกตามอาชีพ จำนวนชั่วโมงทำงานต่อสัปดาห์ การมีเวลาพักผ่อนและต้องการทำงานเพิ่มขึ้น และเพศ ภาคตะวันออกเฉียงเหนือ  
 TABLE 9 EMPLOYED PERSONS BY OCCUPATION, HOURS WORKED PER WEEK, AVAILABILITY FOR ADDITIONAL WORK AND SEX, NORTHEASTERN REGION

ไตรมาสที่ 2/2558 : Quarter 2/2015

หน่วยเป็นพัน : in Thousands

จำนวนชั่วโมงทำงาน เพศ และ การมีเวลาพักผ่อน และต้องการทำงานเพิ่มขึ้น	อาชีพ Occupation										ผู้ประกอบอาชีพ งานพื้นฐาน Elementary occupations	คนงานซึ่งมี ได้จำแนกไว้ ไม่พอ Not classifiable	HOURS WORKED, SEX AND AVAILABILITY FOR ADDITIONAL WORK
	รวม Total	ผู้จัดการ Legislators & Managers	ผู้ประกอบวิชาชีพ ด้านต่างๆ Professional	เจ้าหน้าที่เทคนิค และผู้ประกอบ วิชาชีพ Technicians	เสมียน Clerks	พนักงานบริการ ผู้จำหน่ายสินค้า Service Workers	การเกษตร ปศุสัตว์และประมง Agricultural & Fishery	ช่างฝีมือและผู้ปฏิบัติ งานที่เกี่ยวข้อง Craft & associat	ผู้ควบคุมเครื่องจักร งานด้านการประกอบ Plant & Machine controls	ผู้ประกอบอาชีพ งานพื้นฐาน Elementary occupations			
ชาย	5,318.8	220.8	153.9	116.2	72.8	609.9	2,430.6	806.0	336.2	572.4	-	-	TOTAL(MALE)
มี	88.9	0.7	2.1	-	-	4.9	62.2	5.4	3.6	9.9	-	-	Available
ไม่มี	5,230.0	220.1	151.9	116.2	72.8	605.0	2,368.4	800.6	332.5	562.5	-	-	Not available
มีงานประจำแต่ไม่ได้ทำงาน	140.7	1.2	5.2	-	0.2	1.2	129.2	1.9	1.5	0.4	-	-	With job not work
มี	13.5	-	0.2	-	-	-	13.1	-	0.2	-	-	-	Available
ไม่มี	127.3	1.2	5.0	-	0.2	1.2	116.1	1.9	1.3	0.4	-	-	Not available
1-9 ชั่วโมง	32.0	1.1	2.8	0.2	-	1.6	20.7	0.8	1.0	3.8	-	-	1-9 hours
มี	4.7	-	0.7	-	-	-	3.4	-	-	0.5	-	-	Available
ไม่มี	27.3	1.1	2.1	0.2	-	1.6	17.3	0.8	1.0	3.2	-	-	Not available
10-19 ชั่วโมง	111.9	1.6	7.8	0.2	1.9	3.0	73.9	6.0	4.9	12.5	-	-	10-19 hours
มี	6.8	-	-	-	-	0.2	4.4	-	0.1	2.2	-	-	Available
ไม่มี	105.0	1.6	7.8	0.2	1.9	2.9	69.5	6.0	4.8	10.3	-	-	Not available
20-29 ชั่วโมง	452.3	8.6	15.4	5.4	4.1	14.7	347.2	19.0	10.1	27.9	-	-	20-29 hours
มี	31.6	-	1.2	-	-	1.4	23.5	3.2	1.2	1.2	-	-	Available
ไม่มี	420.7	8.6	14.2	5.4	4.1	13.3	323.7	15.8	9.0	26.7	-	-	Not available
30-34 ชั่วโมง	314.5	5.8	3.1	1.2	0.5	1.2	209.8	21.6	18.2	18.2	-	-	30-34 hours
มี	6.5	-	-	-	-	1.2	2.1	0.6	-	2.6	-	-	Available
ไม่มี	308.0	5.8	3.1	1.2	0.5	1.2	207.7	21.0	18.2	34.4	-	-	Not available
35-39 ชั่วโมง	715.5	78.8	64.6	35.2	25.1	65.2	327.2	52.3	31.7	35.5	-	-	35-39 hours
มี	8.5	0.4	-	-	-	1.2	6.7	-	-	0.2	-	-	Available
ไม่มี	707.0	78.4	64.6	35.2	25.1	64.1	320.5	52.3	31.7	35.3	-	-	Not available
40-49 ชั่วโมง	2,308.0	68.4	43.7	58.7	32.6	276.3	889.1	479.7	173.2	286.2	-	-	40-49 hours
มี	10.9	0.3	-	-	-	0.3	6.5	1.0	-	2.9	-	-	Available
ไม่มี	2,297.1	68.1	43.7	58.7	32.6	276.0	882.7	478.8	173.2	283.3	-	-	Not available
50 ชั่วโมงขึ้นไป	1,244.0	55.2	11.4	15.4	8.5	230.5	433.6	224.7	95.6	169.2	-	-	50 hours and over
มี	6.4	-	-	-	-	0.7	2.5	0.7	2.2	0.2	-	-	Available
ไม่มี	1,237.6	55.2	11.4	15.4	8.5	229.7	431.0	224.0	93.5	168.9	-	-	Not available
หญิง	4,253.8	68.0	251.7	108.2	126.0	982.3	1,865.1	294.9	150.8	406.8	-	-	TOTAL(FEMALE)
มี	61.1	0.3	3.3	0.6	0.3	5.5	43.4	1.9	0.1	5.8	-	-	Available
ไม่มี	4,192.7	67.7	248.4	107.7	125.8	976.8	1,821.7	293.1	150.7	401.0	-	-	Not available
มีงานประจำแต่ไม่ได้ทำงาน	110.8	-	11.3	0.1	0.5	4.3	91.6	0.6	2.4	2.4	-	-	With job not work
มี	11.6	-	0.1	-	-	0.8	10.8	-	-	-	-	-	Available
ไม่มี	99.2	-	11.3	0.1	0.5	3.6	80.8	0.6	-	2.4	-	-	Not available
1-9 ชั่วโมง	29.5	0.8	5.8	0.2	0.3	0.8	14.0	3.9	-	3.7	-	-	1-9 hours
มี	2.3	-	1.9	-	-	-	0.2	-	-	0.2	-	-	Available
ไม่มี	27.2	0.8	3.9	0.2	0.3	0.8	13.8	3.9	-	3.5	-	-	Not available
10-19 ชั่วโมง	126.3	0.3	8.5	0.6	-	11.9	89.5	3.4	-	12.2	-	-	10-19 hours
มี	8.9	-	-	-	-	2.1	5.7	-	-	1.1	-	-	Available
ไม่มี	117.4	0.3	8.5	0.6	-	9.8	83.8	3.4	-	11.1	-	-	Not available
20-29 ชั่วโมง	449.9	2.2	22.7	4.1	11.8	15.9	345.9	19.3	1.2	26.9	-	-	20-29 hours
มี	17.6	-	0.0	-	-	-	15.2	-	0.1	2.2	-	-	Available
ไม่มี	432.4	2.2	22.7	4.1	11.8	15.9	330.7	19.3	1.1	24.6	-	-	Not available
30-34 ชั่วโมง	250.5	2.3	8.5	1.5	1.7	16.3	190.3	15.8	0.3	13.8	-	-	30-34 hours
มี	3.1	0.3	-	-	-	0.5	1.0	0.8	-	0.4	-	-	Available
ไม่มี	247.4	2.0	8.5	1.5	1.7	15.8	189.2	15.0	0.3	13.5	-	-	Not available
35-39 ชั่วโมง	651.0	20.3	105.8	25.1	40.2	76.9	300.0	45.6	6.4	30.8	-	-	35-39 hours
มี	7.2	-	0.9	-	-	0.8	4.6	0.3	-	0.5	-	-	Available
ไม่มี	643.8	20.3	104.9	25.1	40.2	76.1	295.3	45.3	6.4	30.3	-	-	Not available
40-49 ชั่วโมง	1,763.8	26.9	69.5	66.5	62.3	443.1	632.4	144.9	106.4	211.8	-	-	40-49 hours
มี	7.4	-	0.5	0.1	0.3	0.4	4.1	0.7	-	1.4	-	-	Available
ไม่มี	1,756.4	26.9	69.1	66.4	62.0	442.7	628.4	144.2	106.4	210.4	-	-	Not available
50 ชั่วโมงขึ้นไป	871.9	15.2	19.6	10.1	9.3	413.1	201.5	61.4	36.5	105.3	-	-	50 hours and over
มี	3.1	-	-	0.5	-	0.8	1.8	-	-	-	-	-	Available
ไม่มี	868.9	15.2	19.6	9.6	9.3	412.3	199.8	61.4	36.5	105.3	-	-	Not available

ตารางที่ 9 จำนวนผู้มีงานทำ จำแนกตามอาชีพ จำนวนชั่วโมงทำงานต่อสัปดาห์ การมีเวลาเหลือพอและต้องการทำงานเพิ่มขึ้น เขต และเขตภาคกลาง ภาคตะวันออกเฉียงเหนือ (ต่อ)

TABLE 9 EMPLOYED PERSONS BY OCCUPATION, HOURS WORKED PER WEEK, AVAILABILITY FOR ADDITIONAL WORK, SEX AND AREA, NORTHEASTERN REGION (Contd.)

หน่วยเป็นพัน : in Thousands

จำนวนชั่วโมงทำงาน เพศ และ การมีเวลาเหลือพอ และต้องการทำงานเพิ่มขึ้น	อาชีพ Occupation											รวม Total	ผู้ควบคุมเครื่องจักร งานด้านการประกอบ Plant & Machine controls	ผู้ประกอบอาชีพ งานพื้นฐาน Elementary occupations	คนงานซึ่งมี ได้จำแนกไว้ ในหมวดอื่น Not classifiable	HOURS WORKED, SEX AND AVAILABILITY FOR ADDITIONAL WORK	
	ผู้จัดการ Legislators & Managers	ผู้ประกอบอาชีพ ด้านต่างๆ Professional	เจ้าหน้าที่เทคนิค และผู้ประกอบ วิชาชีพ Technicians	เสมียน Clerks	ผู้จำหน่ายสินค้า Service Workers	ด้านเกษตร ป่าไม้และประมง & Fishery	ช่างฝีมือและผู้ปฏิบัติ งานที่เกี่ยวข้อง Craft & associat	ผู้ควบคุมเครื่องจักร งานด้านการประกอบ Plant & Machine controls	ผู้ประกอบอาชีพ งานพื้นฐาน Elementary occupations	คนงานซึ่งมี ได้จำแนกไว้ ในหมวดอื่น Not classifiable	TOTAL(MALE)						
ยอดรวม(ชาย)	1,503.7	76.3	75.7	50.5	31.3	281.0	504.6	232.2	94.7	157.6	-	-	-	-	-	-	-
มี	17.1	-	0.0	-	-	0.9	13.6	0.7	0.8	1.1	-	-	-	-	-	-	-
ไม่มี	1,486.6	76.3	75.7	50.5	31.3	280.1	491.0	231.5	93.9	156.5	-	-	-	-	-	-	-
มีงานประจำแต่ไม่ได้ทำงาน	33.8	1.2	1.6	-	-	1.0	28.0	0.6	1.0	0.4	-	-	-	-	-	-	-
มี	3.3	-	-	-	-	-	3.1	-	0.2	-	-	-	-	-	-	-	-
ไม่มี	30.5	1.2	1.6	-	-	1.0	24.9	0.6	0.8	0.4	-	-	-	-	-	-	-
1-9 ชั่วโมง	5.9	0.1	0.6	0.2	-	1.3	2.5	0.6	0.4	0.3	-	-	-	-	-	-	-
มี	0.2	-	-	-	-	-	0.2	-	-	-	-	-	-	-	-	-	-
ไม่มี	5.7	0.1	0.6	0.2	-	1.3	2.3	0.6	0.4	0.3	-	-	-	-	-	-	-
10-19 ชั่วโมง	21.4	0.6	3.1	0.2	-	0.9	14.3	0.6	0.3	1.5	-	-	-	-	-	-	-
มี	2.5	-	-	-	-	0.2	2.1	-	0.1	0.2	-	-	-	-	-	-	-
ไม่มี	18.9	0.6	3.1	0.2	-	0.8	12.2	0.6	0.2	1.3	-	-	-	-	-	-	-
20-29 ชั่วโมง	90.4	1.5	6.6	3.4	1.9	5.3	56.7	6.9	2.5	5.6	-	-	-	-	-	-	-
มี	4.6	-	0.0	-	-	0.1	3.6	0.1	0.5	0.3	-	-	-	-	-	-	-
ไม่มี	85.8	1.5	6.5	3.4	1.9	5.2	53.1	6.8	2.1	5.4	-	-	-	-	-	-	-
30-34 ชั่วโมง	68.0	0.7	0.9	0.3	-	9.1	44.1	4.7	2.4	5.9	-	-	-	-	-	-	-
มี	0.8	-	-	-	-	0.1	0.6	-	-	0.1	-	-	-	-	-	-	-
ไม่มี	67.2	0.7	0.9	0.3	-	9.0	43.4	4.7	2.4	5.9	-	-	-	-	-	-	-
35-39 ชั่วโมง	234.8	22.3	34.2	14.3	11.8	30.8	80.5	15.7	11.4	13.9	-	-	-	-	-	-	-
มี	1.4	-	-	-	-	0.3	0.9	-	-	0.2	-	-	-	-	-	-	-
ไม่มี	233.4	22.3	34.2	14.3	11.8	30.5	79.6	15.7	11.4	13.7	-	-	-	-	-	-	-
40-49 ชั่วโมง	681.5	32.2	20.2	25.2	14.3	130.5	177.5	144.0	52.2	85.4	-	-	-	-	-	-	-
มี	3.3	-	-	-	-	0.3	2.3	0.4	-	0.3	-	-	-	-	-	-	-
ไม่มี	678.2	32.2	20.2	25.2	14.3	130.2	175.2	143.7	52.2	85.1	-	-	-	-	-	-	-
50 ชั่วโมงขึ้นไป	367.9	17.9	8.5	6.9	3.2	102.1	101.2	59.1	24.5	44.6	-	-	-	-	-	-	-
มี	1.0	-	-	-	-	-	0.8	0.2	-	-	-	-	-	-	-	-	-
ไม่มี	366.9	17.9	8.5	6.9	3.2	102.1	100.4	58.9	24.5	44.6	-	-	-	-	-	-	-



ตารางที่ 9 จำนวนผู้จ้างงานที่จ้างตามอาชีพ จำนวนชั่วโมงทำงานต่อสัปดาห์ การมีเวลาเหลือพอและต้องการทำงานเพิ่มขึ้น เขต และเขตภาคของ ภาคตะวันออกเฉียงเหนือ (ต่อ)

TABLE 9 EMPLOYED PERSONS BY OCCUPATION, HOURS WORKED PER WEEK, AVAILABILITY FOR ADDITIONAL WORK, SEX AND AREA, NORTHEASTERN REGION (Contd.)

ไตรมาสที่ 2/2558 : Quarter 2/2015

ในเขตเทศบาล MUNICIPAL AREA

หน่วยเป็นพัน : In Thousands

จำนวนชั่วโมงทำงาน เพศ และ การมีเวลาเหลือพอ และต้องการทำงานเพิ่มขึ้น	อาชีพ Occupation													HOURS WORKED, SEX AND AVAILABILITY FOR ADDITIONAL WORK TOTAL(FEMALE)
	รวม	ผู้จัดการ ผู้บริหาร Legislators & Managers	ผู้ประกอบอาชีพ ต่างต่าง Professional	เจ้าหน้าที่เทคนิค และผู้ประกอบ วิชาชีพ Technicians	เสมียน ผู้จำหน่ายสินค้า Service Workers	ด้านการเกษตร ป่านไม้และประมง Agricultural & Fishery	ช่างฝีมือและผู้ปฏิบัติ งานที่เกี่ยวข้อง Craft & associat	ผู้ควบคุมเครื่องจักร งานด้านการประกอบ Plant & Machine controlors	ผู้ประกอบการอาชีพ งานพื้นฐาน Elementary occupations	คนงานซึ่งมี ได้จำแนกร ในหมวดอื่น Not classifiable	ผู้ประกอบอาชีพ งานพื้นฐาน Elementary occupations	Not classifiable	Not classifiable	
ยอดรวม(หญิง)	1,254.6	27.6	121.6	48.1	55.2	411.9	359.3	75.5	37.2	118.1	-	-	-	
มี	12.4	-	0.4	0.1	0.3	2.3	7.0	0.3	0.1	2.0	-	-	Available	
ไม่มี	1,242.1	27.6	121.2	48.0	55.0	409.6	352.3	75.2	37.1	116.2	-	-	Not available	
มีงานประจำแต่ไม่ได้ทำงาน	24.2	-	5.8	0.1	0.5	1.7	15.0	0.3	-	0.7	-	-	With job not work	
มี	2.3	-	0.1	-	-	0.8	1.4	-	-	-	-	-	Available	
ไม่มี	21.9	-	5.7	0.1	0.5	0.9	13.6	0.3	-	0.7	-	-	Not available	
1-9 ชั่วโมง	8.1	0.1	1.0	0.2	0.3	0.8	2.8	1.7	-	1.2	-	-	1-9 hours	
มี	0.4	-	-	-	-	-	0.2	-	-	0.2	-	-	Available	
ไม่มี	7.7	0.1	1.0	0.2	0.3	0.8	2.6	1.7	-	1.0	-	-	Not available	
10-19 ชั่วโมง	25.0	0.3	4.7	0.1	-	3.4	14.5	0.1	-	1.9	-	-	10-19 hours	
มี	1.7	-	-	-	-	0.6	1.1	-	-	-	-	-	Available	
ไม่มี	23.3	0.3	4.7	0.1	-	2.8	13.4	0.1	-	1.9	-	-	Not available	
20-29 ชั่วโมง	88.4	0.6	10.3	2.4	5.4	6.4	52.9	2.3	0.6	7.6	-	-	20-29 hours	
มี	2.9	-	0.0	-	-	-	2.1	-	0.1	0.7	-	-	Available	
ไม่มี	85.5	0.6	10.2	2.4	5.4	6.4	50.9	2.3	0.5	6.9	-	-	Not available	
30-34 ชั่วโมง	60.3	0.2	1.6	0.1	0.6	8.8	41.2	4.8	0.1	3.0	-	-	30-34 hours	
มี	1.2	-	-	-	-	0.5	0.3	-	-	0.4	-	-	Available	
ไม่มี	59.1	0.2	1.6	0.1	0.6	8.3	40.9	4.8	0.1	2.6	-	-	Not available	
35-39 ชั่วโมง	200.4	8.2	53.5	10.1	18.1	27.8	62.4	7.6	1.6	11.2	-	-	35-39 hours	
มี	1.6	-	0.2	-	-	0.3	0.6	0.3	-	0.1	-	-	Available	
ไม่มี	198.8	8.2	53.3	10.1	18.1	27.4	61.7	7.3	1.6	11.0	-	-	Not available	
40-49 ชั่วโมง	550.8	12.9	35.3	30.2	27.2	198.6	119.6	39.4	23.8	64.0	-	-	40-49 hours	
มี	1.6	-	-	0.1	0.3	-	0.8	-	-	0.5	-	-	Available	
ไม่มี	549.2	12.9	35.3	30.1	26.9	198.6	118.8	39.4	23.8	63.5	-	-	Not available	
50 ชั่วโมงขึ้นไป	297.4	5.2	9.5	5.1	3.2	164.6	50.9	19.4	11.2	28.4	-	-	50 hours and over	
มี	0.6	-	-	-	-	0.1	0.5	-	-	-	-	-	Available	
ไม่มี	296.8	5.2	9.5	5.1	3.2	164.4	50.4	19.4	11.2	28.4	-	-	Not available	

ตารางที่ 9 จำนวนผู้มีงานทำ จำนวนชั่วโมงทำงานต่อสัปดาห์ การมีเวลาเหลือพอและต้องการทำงานเพิ่มขึ้น เพศ และเขตการปกครอง ภาคตะวันออกเฉียงเหนือ (ต่อ)

TABLE 9 EMPLOYED PERSONS BY OCCUPATION, HOURS WORKED PER WEEK, AVAILABILITY FOR ADDITIONAL WORK, SEX AND AREA, NORTHEASTERN REGION(Contd.)

ไตรมาสที่ 2/2558 : Quarter 2/2015

เขตเทศบาล NON-MUNICIPAL AREA

หน่วยเป็นพัน : In Thousands

จำนวนชั่วโมงทำงาน เพศ และ การมีเวลาเหลือพอ และต้องการทำงานเพิ่มขึ้น	อาชีพ Occupation											HOURS WORKED, SEX AND AVAILABILITY FOR ADDITIONAL WORK
	รวม	ผู้จัดการ Legislators & Managers	ผู้ประกอบวิชาชีพ ด้านต่างๆ Professional	เจ้าหน้าที่เทคนิค และผู้ประกอบ วิชาชีพ Technicians	เสมียน Clerks	ผู้จำหน่ายสินค้า Service Workers	ด้านการเกษตร ป่าไม้และประมง Agricultural & Fishery	ช่างฝีมือและผู้ปฏิบัติ งานที่เกี่ยวข้อง Craft & associat	ผู้ควบคุมเครื่องจักร งานด้านการประกอบ Plant & Machine controls	ผู้ประกอบอาชีพ งานพื้นฐาน Elementary occupations	คนงานซึ่งมี ได้จำแนกไว้ ในหมวดอื่น Not classifiable	
ยอดรวม(ชาย)	3,815.1	144.5	78.2	65.7	41.6	328.9	1,926.1	573.8	241.5	414.9	-	-
มี	71.7	0.7	2.0	-	-	4.0	48.7	4.7	2.9	8.8	-	Available
ไม่มี	3,743.4	143.8	76.2	65.7	41.6	324.9	1,877.4	569.1	238.7	406.0	-	Not available
มีงานประจำแต่ไม่ได้ทำงาน	106.9	-	3.6	-	0.2	0.2	101.2	1.3	0.5	-	-	With job not work
มี	10.2	-	0.2	-	-	-	10.0	-	-	-	-	Available
ไม่มี	96.8	-	3.4	-	0.2	0.2	91.2	1.3	0.5	-	-	Not available
1-9 ชั่วโมง	26.1	1.0	2.2	-	-	0.4	18.2	0.2	0.6	3.5	-	19 hours
มี	4.5	-	0.7	-	-	-	3.2	-	-	0.5	-	Available
ไม่มี	21.6	1.0	1.5	-	-	0.4	15.0	0.2	0.6	3.0	-	Not available
10-19 ชั่วโมง	90.5	1.0	4.7	-	1.9	2.1	59.7	5.4	4.6	11.1	-	1019 hours
มี	4.3	-	-	-	-	-	2.3	-	-	2.0	-	Available
ไม่มี	86.1	1.0	4.7	-	1.9	2.1	57.3	5.4	4.6	9.1	-	Not available
20-29 ชั่วโมง	361.9	7.1	8.8	2.0	2.1	9.4	290.6	12.1	7.6	22.2	-	2029 hours
มี	27.0	-	1.1	-	-	1.3	20.0	3.1	0.7	0.9	-	Available
ไม่มี	334.9	7.1	7.7	2.0	2.1	8.2	270.6	9.0	6.9	21.3	-	Not available
30-34 ชั่วโมง	246.5	5.2	2.1	0.9	0.5	8.3	165.7	16.9	15.8	31.1	-	3034 hours
มี	5.7	-	-	-	-	1.2	1.5	0.6	-	2.5	-	Available
ไม่มี	240.8	5.2	2.1	0.9	0.5	7.2	164.2	16.3	15.8	28.6	-	Not available
35-39 ชั่วโมง	480.7	56.5	30.5	20.9	13.3	34.4	246.8	36.6	20.3	21.6	-	3539 hours
มี	7.1	0.4	-	-	-	0.8	5.8	-	-	-	-	Available
ไม่มี	473.6	56.1	30.5	20.9	13.3	33.6	240.9	36.6	20.3	21.6	-	Not available
40-49 ชั่วโมง	1,626.5	36.3	23.5	33.5	18.2	145.8	711.6	335.7	121.1	200.8	-	4049 hours
มี	7.6	0.3	-	-	-	-	4.1	0.6	-	2.7	-	Available
ไม่มี	1,618.9	36.0	23.5	33.5	18.2	145.8	707.5	335.1	121.1	198.2	-	Not available
50 ชั่วโมงขึ้นไป	876.1	37.4	2.9	8.5	5.3	128.4	332.4	165.6	71.1	124.6	-	50hours and over
มี	5.4	-	-	-	-	0.7	1.8	0.5	2.2	0.2	-	Available
ไม่มี	870.8	37.4	2.9	8.5	5.3	127.6	330.7	165.2	69.0	124.3	-	Not available

ตารางที่ 9 จำนวนผู้มีงานทำ จำนวนชั่วโมงทำงานต่อสัปดาห์ การมีเวลาเหลือพอและต้องการทำงานเพิ่มขึ้น เขต และเขตการปกครอง ภาคตะวันออกเฉียงเหนือ (ต่อ)

TABLE 9 EMPLOYED PERSONS BY OCCUPATION, HOURS WORKED PER WEEK, AVAILABILITY FOR ADDITIONAL WORK, SEX AND AREA, NORTHEASTERN REGION(Contd.)

ไตรมาสที่ 2/2558 : Quarter 2/2015

เขตเทศบาล NON-MUNICIPAL AREA

หน่วยเป็นพัน : In Thousands

จำนวนชั่วโมงทำงาน เพศ และ การมีเวลาเหลือพอ และต้องการทำงานเพิ่มขึ้น	อาชีพ Occupation										คนงานซึ่งมี ได้จำแนกไว้ ใหม่ว่าคือ ในหมวดอื่น Not classifiable	HOURS WORKED, SEX AND AVAILABILITY FOR ADDITIONAL WORK
	รวม ผู้บัญญัติกฎหมาย & Managers Total	ผู้ประกอบวิชาชีพ ด้านต่างๆ Profes- sional	เจ้าหน้าที่เทคนิค และผู้ประกอบ วิชาชีพ Technicians	เสมียน Clerks	ผู้จำหน่ายสินค้า Service Workers	ด้านการเกษตร ป่าไม้และประมง Agricultural & Fishery	ช่างฝีมือและผู้ปฏิบัติ งานที่เกี่ยวข้อง Craft & associat	ผู้ควบคุมเครื่องจักร งานด้านการประกอบ Plant & Machine controls	ผู้ประกอบอาชีพ งานพื้นฐาน Elementary occupations	Not classifiable		
ยอดรวม(หญิง)	2,999.3	130.1	60.1	70.8	570.4	1,505.8	219.4	113.6	288.8	-	TOTAL(FEMALE)	
มี	48.7	3.0	0.5	-	3.2	36.4	1.6	-	3.9	-	Available	
ไม่มี	2,950.6	127.1	59.6	70.8	567.2	1,469.5	217.8	113.6	284.9	-	Not available	
มีงานประจำแต่ไม่ได้ทำงาน	86.7	5.6	-	-	2.6	76.6	0.2	-	1.7	-	With job not work	
มี	9.4	-	-	-	-	9.4	-	-	-	-	Available	
ไม่มี	77.3	5.6	-	-	2.6	67.2	0.2	-	1.7	-	Not available	
1-9 ชั่วโมง	21.4	0.7	-	-	-	11.2	2.2	-	2.5	-	19 hours	
มี	1.9	1.9	-	-	-	-	-	-	-	-	Available	
ไม่มี	19.6	0.7	-	-	-	11.2	2.2	-	2.5	-	Not available	
10-19 ชั่วโมง	101.3	3.8	0.5	-	8.5	75.0	3.3	-	10.3	-	1019 hours	
มี	7.2	-	-	-	1.5	4.6	-	-	1.1	-	Available	
ไม่มี	94.1	3.8	0.5	-	7.0	70.4	3.3	-	9.2	-	Not available	
20-29 ชั่วโมง	361.5	1.6	1.8	6.5	9.5	293.0	17.0	0.6	19.2	-	2029 hours	
มี	14.6	-	-	-	-	13.1	-	-	1.5	-	Available	
ไม่มี	346.9	1.6	1.8	6.5	9.5	279.9	17.0	0.6	17.7	-	Not available	
30-34 ชั่วโมง	190.2	2.0	1.5	1.1	7.5	149.1	11.0	0.2	10.8	-	3034 hours	
มี	1.9	0.3	-	-	-	0.7	0.8	-	-	-	Available	
ไม่มี	188.4	1.7	1.5	1.1	7.5	148.4	10.2	0.2	10.8	-	Not available	
35-39 ชั่วโมง	450.6	12.1	15.0	22.0	49.2	237.6	38.0	4.8	19.6	-	3539 hours	
มี	5.5	0.6	-	-	0.5	4.0	-	-	0.4	-	Available	
ไม่มี	445.1	12.1	15.0	22.0	48.6	233.6	38.0	4.8	19.3	-	Not available	
40-49 ชั่วโมง	1,213.0	14.0	36.3	35.1	244.5	512.9	105.6	82.6	147.8	-	4049 hours	
มี	5.8	0.5	-	-	0.4	3.3	0.7	-	0.9	-	Available	
ไม่มี	1,207.2	14.0	36.3	35.1	244.1	509.6	104.9	82.6	146.8	-	Not available	
50 ชั่วโมงขึ้นไป	574.5	10.0	5.0	6.1	248.5	150.6	42.0	25.3	76.8	-	50hours and over	
มี	2.5	-	0.5	-	0.7	1.3	-	-	-	-	Available	
ไม่มี	572.1	10.0	4.6	6.1	247.9	149.3	42.0	25.3	76.8	-	Not available	

ตารางที่ 10 จำนวนผู้ปฏิบัติงานทำ จำนวนคนตามอุตสาหกรรม จำนวนชั่วโมงทำงานต่อสัปดาห์ การมีเวลาเหลือพอและต้องการทำงานเพิ่มขึ้น ภาคตะวันออกเฉียงเหนือ

TABLE 10 EMPLOYED PERSONS BY INDUSTRY, HOURS WORKED PER WEEK, AVAILABILITY FOR ADDITIONAL WORK, NORTHEASTERN REGION

ไตรมาสที่ 2/2558 : Quarter 2/2015

หน่วยเป็นพัน : In Thousands

จำนวนชั่วโมงทำงาน และ การมีเวลาเหลือพอ และต้องการทำงานเพิ่มขึ้น	อุตสาหกรรม Industry													HOURS WORKED, AND AVAILABILITY FOR ADDITIONAL WORK
	รวม	เกษตรกรรม	การทำเหมืองแร่ และการประมง	การไฟฟ้า ใ้ล้นระบบรับ	ก๊าซ	น้ำประปา	จัดหาน้ำบำบัดน้ำเสีย และขยะ	การก่อสร้าง	การขนส่ง	การขนส่ง และ สถานที่เก็บสินค้า	ที่พักแรมและ บริการด้านอาหาร	ข้อมูลข่าวสาร และการสื่อสาร	การเงินและ การประกันภัย	
	Total	Agriculture	Mining and fishing	Electricity	Gas	Water supply	Construction	Transport, storage and communication	Accommodation and food service	Information	Financial	intermediation	TOTAL	
ยอดรวม	9,572.7	4,611.1	7.8	841.6	18.3	15.2	749.9	1,413.9	107.2	460.5	18.6	72.0	72.0	
มี	150.0	119.5	0.5	2.3	-	-	6.8	3.4	1.5	1.3	-	-	Available	
ไม่มี	9,422.7	4,491.5	7.4	839.2	18.3	15.2	743.1	1,410.5	105.6	459.2	18.6	72.0	72.0	
มีงานประจำแต่ไม่ได้ทำงาน	251.6	221.7	0.1	0.8	-	-	2.6	0.8	0.2	2.9	-	-	With job not work	
มี	25.1	23.9	-	-	-	-	-	-	0.2	0.7	-	-	Available	
ไม่มี	226.5	197.8	0.1	0.8	-	-	2.6	0.8	-	2.2	-	-	Not available	
1-9 ชั่วโมง	61.5	36.9	-	3.3	-	-	3.4	2.4	0.2	2.0	-	-	19 hours	
มี	7.0	4.4	-	-	-	-	-	-	-	-	-	-	Available	
ไม่มี	54.5	32.5	-	3.3	-	-	3.4	2.4	0.2	2.0	-	-	Not available	
10-19 ชั่วโมง	238.2	179.7	-	5.8	-	-	6.1	13.6	1.6	5.0	0.4	0.1	1019 hours	
มี	15.8	13.0	-	-	-	-	-	0.5	-	-	-	-	Available	
ไม่มี	222.4	166.7	-	5.8	-	-	6.1	13.1	1.6	5.0	0.4	0.1	Not available	
20-29 ชั่วโมง	902.2	720.4	-	28.7	0.9	0.9	18.0	27.5	5.1	10.9	1.8	1.9	2029 hours	
มี	49.2	42.9	-	0.3	-	-	3.1	0.1	-	0.2	-	-	Available	
ไม่มี	853.0	677.5	-	28.5	0.9	0.9	14.9	27.5	5.1	10.7	1.8	1.9	Not available	
30-34 ชั่วโมง	565.0	434.6	-	24.1	-	0.6	21.0	34.7	3.7	8.4	-	2.4	3034 hours	
มี	9.6	5.1	-	0.8	-	-	1.2	1.2	-	0.2	-	-	Available	
ไม่มี	555.5	429.5	-	23.3	-	0.6	19.8	33.5	3.7	8.3	-	2.4	Not available	
35-39 ชั่วโมง	1,366.5	632.2	1.1	78.2	9.8	3.0	25.2	66.9	13.3	32.3	4.9	14.9	3539 hours	
มี	15.7	12.0	-	0.5	-	-	-	0.3	-	0.3	-	-	Available	
ไม่มี	1,350.9	620.2	1.1	77.7	9.8	3.0	25.2	66.6	13.3	32.0	4.9	14.9	Not available	
40-49 ชั่วโมง	4,071.8	1,670.1	3.0	523.2	7.1	9.4	428.8	677.0	51.1	239.8	9.4	48.6	4049 hours	
มี	18.3	13.2	-	0.7	-	-	1.9	0.4	-	-	-	-	Available	
ไม่มี	4,053.5	1,656.9	3.0	522.5	7.1	9.4	426.9	676.6	51.1	239.8	9.4	48.6	Not available	
50 ชั่วโมงขึ้นไป	2,115.9	715.5	3.6	177.4	0.5	1.4	244.8	591.0	31.9	159.2	2.1	4.1	50hours and over	
มี	9.4	5.2	0.5	-	-	-	0.7	0.9	1.3	-	-	-	Available	
ไม่มี	2,106.5	710.3	3.2	177.4	0.5	1.4	244.1	590.1	30.6	159.2	2.1	4.1	Not available	



ตารางที่ 10 จำนวนผู้จ้างทำ งานตามอุตสาหกรรม จำนวนชั่วโมงทำงานต่อสัปดาห์ การมีเวลาเหลือและต้องการทำงานเพิ่มขึ้น และเพศ ภาคตะวันออกเฉียงเหนือ  
 TABLE 10 EMPLOYED PERSONS BY INDUSTRY, HOURS WORKED PER WEEK, AVAILABILITY FOR ADDITIONAL WORK AND SEX, NORTHEASTERN REGION

จำนวนผู้จ้างงาน เพศ และ การมีเวลาเหลือ และต้องการทำงานเพิ่มขึ้น	รวม	อุตสาหกรรม Industry										ข้อมูลข่าวสาร และการสื่อสาร Information and communication	กิจกรรมภาคเงินและ การประกันภัย Financial intermediation	HOURS WORKED, SEX AND AVAILABILITY FOR ADDITIONAL WORK
		เกษตรกรรม และการประมง Agriculture	เหมืองแร่ และหิน Mining	การตัด 伐ไม้ Manufacturing	ไฟฟ้า ก๊าซ ไอน้ำระบบปรับอากาศ Electricity	การบำบัดน้ำ และเสีย Water supply sewage, waste	ก่อสร้าง Construction	การขนส่ง การขนส่ง Transport, storage	การขนส่ง และ สถานที่เก็บสินค้า Transportation and storage	ที่พักแคะ บริการนันทนาการ Accommodation and food service	ข้อมูลข่าวสาร และการสื่อสาร Information and communication			
ชาย	5,318.8	2,639.3	5.5	370.3	15.5	10.1	645.0	701.7	96.0	145.4	11.6	26.5	TOTAL (MALE)	Available
มี	88.9	71.5	-	0.3	-	-	6.5	2.4	1.5	0.3	-	-	Available	Available
ไม่มี	5,230.0	2,567.7	5.5	370.0	15.5	10.1	638.5	699.4	94.5	145.1	11.6	26.5	Not available	Not available
มีงานประจำเต็มไ้ทำงาน	140.7	130.1	0.1	0.3	-	-	2.1	0.7	0.2	0.3	-	-	With job not work Available	With job not work Available
มี	13.5	13.1	-	-	-	-	-	-	0.2	-	-	-	Available	Available
ไม่มี	127.3	117.0	0.1	0.3	-	-	2.1	0.7	0.2	0.3	-	-	Not available	Not available
1-9 ชั่วโมง	32.0	21.6	-	0.6	-	-	2.2	0.4	0.2	1.2	-	-	1-9 hours	1-9 hours
มี	4.7	3.9	-	-	-	-	-	-	-	-	-	-	Available	Available
ไม่มี	27.3	17.7	-	0.6	-	-	2.2	0.4	0.2	1.2	-	-	Not available	Not available
10-19 ชั่วโมง	111.9	82.3	-	2.5	-	-	5.2	5.4	1.6	2.1	0.4	0.1	10-19 hours	10-19 hours
มี	6.8	6.3	-	-	-	-	-	-	-	-	-	-	Available	Available
ไม่มี	105.0	76.0	-	2.5	-	-	5.2	5.4	1.6	2.1	0.4	0.1	Not available	Not available
20-29 ชั่วโมง	452.3	360.6	-	7.7	0.3	0.3	15.8	14.7	5.1	4.1	1.0	0.8	20-29 hours	20-29 hours
มี	31.6	25.6	-	0.2	-	-	3.1	0.1	-	0.2	-	-	Available	Available
ไม่มี	420.7	335.0	-	7.5	0.3	0.3	12.7	14.6	5.1	3.9	1.0	0.8	Not available	Not available
30-34 ชั่วโมง	314.5	239.6	-	6.8	-	0.2	20.3	22.3	3.6	4.1	1.2	0.8	30-34 hours	30-34 hours
มี	6.5	4.1	-	-	-	-	1.2	1.2	1.2	0.1	-	-	Available	Available
ไม่มี	308.0	235.5	-	6.8	-	0.2	19.1	21.2	3.6	4.0	1.2	0.8	Not available	Not available
35-39 ชั่วโมง	715.5	332.7	0.8	25.8	8.0	1.7	21.6	26.5	12.2	12.5	1.8	5.8	35-39 hours	35-39 hours
มี	8.5	6.9	-	0.1	-	-	-	0.3	-	-	-	-	Available	Available
ไม่มี	707.0	325.8	0.8	25.7	8.0	1.7	21.6	26.2	12.2	12.5	1.8	5.8	Not available	Not available
40-49 ชั่วโมง	2,308.0	983.8	2.0	249.6	6.7	7.3	363.1	354.3	42.3	73.0	7.0	17.5	40-49 hours	40-49 hours
มี	10.9	8.3	-	-	-	-	1.5	0.1	-	-	-	-	Available	Available
ไม่มี	2,297.1	975.5	2.0	249.6	6.7	7.3	361.7	354.2	42.3	73.0	7.0	17.5	Not available	Not available
50 ชั่วโมงขึ้นไป	2,244.0	488.6	2.6	77.1	0.5	0.5	214.6	277.3	30.7	48.0	1.4	1.5	50 hours and over	50 hours and over
มี	6.4	3.4	-	-	-	-	0.7	0.7	1.3	0.7	-	-	Available	Available
ไม่มี	1,237.6	485.2	2.6	77.1	0.5	0.5	213.9	276.6	29.4	48.0	1.4	1.5	Not available	Not available
หญิง	4,253.8	1,971.8	2.3	471.2	2.8	5.1	105.0	712.2	11.2	315.2	7.0	45.5	TOTAL (FEMALE)	Available
มี	61.1	48.0	0.5	2.0	-	-	0.4	1.0	0.4	1.0	-	-	Available	Available
ไม่มี	4,192.7	1,923.8	1.9	469.2	2.8	5.1	104.6	711.2	11.2	314.1	7.0	45.5	Not available	Not available
มีงานประจำเต็มไ้ทำงาน	110.8	91.6	-	0.6	-	-	0.5	0.1	-	2.5	-	-	With job not work Available	With job not work Available
มี	11.6	10.8	-	-	-	-	-	-	-	0.7	-	-	Available	Available
ไม่มี	99.2	80.8	-	0.6	-	-	0.5	0.1	1.9	1.9	-	-	Not available	Not available
1-9 ชั่วโมง	29.5	15.3	-	2.7	-	-	1.2	2.0	-	0.8	-	-	1-9 hours	1-9 hours
มี	2.3	0.4	-	-	-	-	-	-	-	-	-	-	Available	Available
ไม่มี	27.2	14.8	-	2.7	-	-	1.2	2.0	-	0.8	-	-	Not available	Not available
10-19 ชั่วโมง	126.3	97.5	-	3.2	-	-	0.9	8.2	-	2.9	-	-	10-19 hours	10-19 hours
มี	8.9	6.7	-	-	-	-	-	0.5	-	-	-	-	Available	Available
ไม่มี	117.4	90.8	-	3.2	-	-	0.9	7.7	-	2.9	-	-	Not available	Not available
20-29 ชั่วโมง	449.9	359.8	-	21.0	0.6	0.6	2.2	12.8	-	6.8	0.9	1.1	20-29 hours	20-29 hours
มี	17.6	17.3	-	0.1	-	-	-	-	-	0.1	-	-	Available	Available
ไม่มี	432.4	342.5	-	20.9	0.6	0.6	2.2	12.8	-	6.7	0.9	1.1	Not available	Not available
30-34 ชั่วโมง	250.5	195.1	-	17.4	-	0.4	0.8	12.4	0.1	4.3	-	1.7	30-34 hours	30-34 hours
มี	3.1	1.0	-	0.8	-	-	-	0.1	0.1	0.1	-	-	Available	Available
ไม่มี	247.4	194.0	-	16.6	-	0.4	0.8	12.3	0.1	4.3	-	1.7	Not available	Not available
35-39 ชั่วโมง	651.0	299.6	0.3	52.4	1.9	1.3	3.5	40.4	1.1	19.8	3.1	9.1	35-39 hours	35-39 hours
มี	7.2	5.1	-	0.4	-	-	-	-	-	0.3	-	-	Available	Available
ไม่มี	643.8	294.4	0.3	52.0	1.9	1.3	3.5	40.4	1.1	19.5	3.1	9.1	Not available	Not available
40-49 ชั่วโมง	1,763.8	686.3	1.0	273.6	0.3	2.1	65.6	322.6	8.8	166.8	2.4	31.1	40-49 hours	40-49 hours
มี	7.4	4.9	-	0.7	-	-	0.4	0.3	-	0.3	-	-	Available	Available
ไม่มี	1,756.4	681.4	1.0	272.9	0.3	2.1	65.3	322.4	8.8	166.8	2.4	31.1	Not available	Not available
50 ชั่วโมงขึ้นไป	871.9	226.8	1.0	100.3	-	0.8	30.2	313.6	1.2	111.2	0.7	2.6	50 hours and over	50 hours and over
มี	3.1	1.8	-	-	-	-	-	0.1	-	-	-	-	Available	Available
ไม่มี	868.9	225.1	0.6	100.3	-	0.8	30.2	313.5	1.2	111.2	0.7	2.6	Not available	Not available

ตารางที่ 10 จำนวนผู้จ้างทำ งานตามอุตสาหกรรม จำนวนชั่วโมงทำงานสัปดาห์ การมีเวลาพักผ่อนและต้องทำงานเพิ่มขึ้น และเพศ ภาคตะวันออกเฉียงเหนือ (ต่อ)  
 TABLE 10 EMPLOYED PERSONS BY INDUSTRY, HOURS WORKED PER WEEK, AVAILABILITY FOR ADDITIONAL WORK AND SEX , NORTHEASTERN REGION (Contd.)

จำนวนผู้จ้างงาน เพศ และ การมีเวลาพักผ่อน และต้องทำงานเพิ่มขึ้น	อุตสาหกรรม (ต่อ) Industry (Contd.)										กิจกรรมนอก เขต territorial	ไม่ทราบ Unknown	HOURS WORKED, SEX AND AVAILABILITY FOR ADDITIONAL WORK
	กิจกรรม อสังหาริมทรัพย์ Real estate activities	กิจกรรมทางวิชาชีพ และเทคนิค Professional/scientific technical activities	การบริหารงาน และสนับสนุน Administrative and support service activities	การบริการราชการ และบริหาร Public admin- istration defence	การศึกษา Education	อุตสาหกรรมสุขภาพ และสังคม Health and social work	ศิลปะ ความบันเทิง และนันทนาการ Art, entertainment	บริการอื่น ๆ Other service	งานในครัวเรือน Activities of household	กิจกรรมของ องค์กร Extra- territorial			
ชาย	5.3	16.4	12.8	314.6	133.4	42.2	44.0	78.4	5.2	-	-	-	TOTAL (MALE)
มี	-	-	-	1.7	1.0	-	1.8	2.0	-	-	-	-	Available
ไม่มี	5.3	16.4	12.8	312.9	132.4	42.2	42.2	76.5	5.2	-	-	-	Not available
มีงานประจำแต่ไม่ได้ทำงาน	0.3	-	-	0.1	6.4	-	-	0.2	-	-	-	-	With job not work Available
มี	-	-	-	-	0.2	-	-	-	-	-	-	-	Not available
ไม่มี	0.3	-	-	0.1	6.3	-	-	0.2	-	-	-	-	Not available
1-9 ชั่วโมง	-	-	0.7	-	3.3	-	1.1	0.2	0.3	-	-	-	1-9 hours
มี	-	-	-	-	0.7	-	-	-	-	-	-	-	Available
ไม่มี	-	-	0.7	-	2.6	-	1.1	0.2	0.3	-	-	-	Not available
10-19 ชั่วโมง	0.1	-	-	0.8	6.0	-	2.4	3.0	-	-	-	-	10-19 hours
มี	-	-	-	-	0.2	-	0.2	0.4	-	-	-	-	Available
ไม่มี	0.1	-	-	0.8	6.0	-	2.2	2.7	-	-	-	-	Not available
20-29 ชั่วโมง	0.4	-	-	21.0	14.1	-	1.1	3.8	0.7	-	-	-	20-29 hours
มี	-	-	-	-	0.1	-	1.1	1.3	-	-	-	-	Available
ไม่มี	0.4	-	-	21.0	14.0	-	0.7	2.5	0.7	-	-	-	Not available
30-34 ชั่วโมง	-	0.5	-	6.0	2.1	-	2.8	5.5	-	-	-	-	30-34 hours
มี	-	-	-	-	-	-	-	-	-	-	-	-	Available
ไม่มี	-	0.5	-	6.0	2.1	-	2.8	5.5	-	-	-	-	Not available
35-39 ชั่วโมง	0.7	5.4	4.5	165.4	67.6	15.0	1.9	5.4	0.3	-	-	-	35-39 hours
มี	-	-	-	-	1.2	-	-	-	-	-	-	-	Available
ไม่มี	0.7	5.4	4.5	164.2	67.6	15.0	1.9	5.4	0.3	-	-	-	Not available
40-49 ชั่วโมง	1.8	7.7	3.5	90.6	27.8	14.8	12.2	40.5	2.6	-	-	-	40-49 hours
มี	-	-	-	0.4	0.1	-	0.2	0.4	-	-	-	-	Available
ไม่มี	1.8	7.7	3.5	90.2	27.7	14.8	11.9	40.1	2.6	-	-	-	Not available
50 ชั่วโมงขึ้นไป	2.1	2.7	4.2	30.7	6.2	11.6	0.2	19.9	1.3	-	-	-	50 hours and over
มี	-	-	-	-	-	-	0.2	-	-	-	-	-	Available
ไม่มี	2.1	2.7	4.2	30.7	6.2	11.6	0.2	19.9	1.3	-	-	-	Not available
หญิง	2.8	18.0	15.4	147.0	179.1	110.4	29.2	79.9	22.9	-	-	-	TOTAL (FEMALE)
มี	-	-	-	0.9	3.3	0.1	0.7	1.2	2.0	-	-	-	Available
ไม่มี	2.8	18.0	15.4	146.0	175.8	110.3	28.5	78.7	21.0	-	-	-	Not available
มีงานประจำแต่ไม่ได้ทำงาน	-	-	-	0.6	13.1	0.6	1.3	-	-	-	-	-	With job not work Available
มี	-	-	-	-	0.2	-	1.3	-	-	-	-	-	Not available
ไม่มี	-	-	-	0.6	12.9	0.6	0.6	-	-	-	-	-	Not available
1-9 ชั่วโมง	-	-	-	0.7	5.9	-	0.6	0.3	-	-	-	-	1-9 hours
มี	-	-	-	-	1.9	-	-	-	-	-	-	-	Available
ไม่มี	-	-	-	0.7	4.1	-	0.6	0.3	-	-	-	-	Not available
10-19 ชั่วโมง	-	0.5	0.6	0.5	8.7	0.5	1.4	1.5	-	-	-	-	10-19 hours
มี	-	-	-	-	0.1	-	0.7	0.9	-	-	-	-	Available
ไม่มี	-	0.5	0.6	0.5	8.6	0.5	0.6	0.6	-	-	-	-	Not available
20-29 ชั่วโมง	-	0.5	0.1	15.3	21.5	1.8	0.3	2.9	1.8	-	-	-	20-29 hours
มี	-	-	-	-	0.0	-	0.1	0.1	-	-	-	-	Available
ไม่มี	-	0.5	0.1	15.3	21.5	1.8	0.3	2.8	1.8	-	-	-	Not available
30-34 ชั่วโมง	-	0.6	1.5	1.9	8.7	2.4	0.6	1.5	1.3	-	-	-	30-34 hours
มี	-	-	-	0.3	-	-	-	-	0.7	-	-	-	Available
ไม่มี	-	0.6	1.5	1.6	8.7	2.4	0.6	1.5	0.5	-	-	-	Not available
35-39 ชั่วโมง	0.1	3.6	-	82.9	75.3	37.2	0.5	15.4	3.7	-	-	-	35-39 hours
มี	-	-	-	0.6	0.2	-	-	-	0.5	-	-	-	Available
ไม่มี	0.1	3.6	-	82.2	75.1	37.2	0.5	15.4	3.2	-	-	-	Not available
40-49 ชั่วโมง	2.3	10.5	9.4	39.0	41.6	45.7	7.7	35.8	11.3	-	-	-	40-49 hours
มี	-	-	-	-	0.9	0.1	-	0.2	-	-	-	-	Available
ไม่มี	2.3	10.5	9.4	39.0	40.7	45.6	7.7	35.6	11.3	-	-	-	Not available
50 ชั่วโมงขึ้นไป	0.5	2.3	3.8	6.0	4.3	22.3	16.9	4.3	4.8	-	-	-	50 hours and over
มี	-	-	-	-	-	-	-	-	0.7	-	-	-	Available
ไม่มี	0.5	2.3	3.8	6.0	4.3	22.3	16.9	4.2	4.2	-	-	-	Not available

ตารางที่ 10 จำนวนผู้มีงานทำ จำนวนชั่วโมงทำงานต่อสัปดาห์ การมีเวลาเหลือพอและต้องการทำงานเพิ่มขึ้น เขต และเขตการปกครอง ภาคตะวันออกเฉียงเหนือ

TABLE 10 EMPLOYED PERSONS BY INDUSTRY, HOURS WORKED PER WEEK, AVAILABILITY FOR ADDITIONAL WORK, SEX AND AREA, NORTHEASTERN REGION

จำนวนชั่วโมงทำงาน เพศ และ การมีเวลาเหลือพอ และต้องการทำงานเพิ่มขึ้น	ในเขตเทศบาล MUNICIPAL AREA											รวม	เกษตรกรรม และป่าไม้ และการประมง และเหมืองหิน	ไฟฟ้า ก๊าซ ไอน้ำระบบปรับ อากาศ	การกำจัดน้ำ บ้านน้ำเสีย และประปา Water supply sewerage, waste	การก่อสร้าง Construction	อุตสาหกรรม Industry		การขนส่ง และ สถานที่เก็บสินค้า Transportation and storage	ที่พักแรมและ บริการด้านอาหาร Accommodation and food service	ข้อมูลข่าวสาร และการสื่อสาร Information and communication	กิจกรรมการเงินและ การประกันภัย Financial intermediation	HOURS WORKED, SEX AND AVAILABILITY FOR ADDITIONAL WORK
	Total	การขุดเจาะ Mining	การผลิต Manufacturing	การขนส่ง Transport, storage and storage		บริการด้านอาหาร and food service	ข้อมูลข่าวสาร and communication	กิจกรรมการเงินและ การประกันภัย Financial intermediation	TOTAL (MALE)														
				การขุดเจาะ Mining	การผลิต Manufacturing					การขนส่ง Transport, storage and storage	การขนส่ง และ สถานที่เก็บสินค้า Transportation and storage												
ยอดรวม (ชาย)	1,503.7	538.4	1.4	114.5	6.6	2.7	155.7	286.1	34.6	81.0	7.5	16.6	16.6	Available									
มี	17.1	14.5	-	0.3	-	-	0.6	0.5	0.2	0.3	-	-	-	Available									
ไม่มี	1,486.6	523.9	1.4	114.2	6.6	2.7	155.1	285.6	34.4	80.7	7.5	16.6	16.6	Not available									
มีงานประจำแต่ไม่ได้ทำงาน	33.8	28.4	0.1	0.3	-	-	0.8	0.7	0.2	0.3	-	-	-	With job not work									
มี	3.3	3.1	-	-	-	-	-	-	0.2	-	-	-	-	Available									
ไม่มี	30.5	25.3	0.1	0.3	-	-	0.8	0.7	-	0.3	-	-	-	Not available									
1-9 ชั่วโมง	5.9	2.5	-	0.4	-	-	0.4	0.4	0.2	0.8	-	-	-	1-9 hours									
มี	0.2	0.2	-	-	-	-	-	-	-	-	-	-	-	Available									
ไม่มี	5.7	2.3	-	0.4	-	-	0.4	0.4	0.2	0.8	-	-	-	Not available									
10-19 ชั่วโมง	21.4	15.1	-	0.3	-	-	1.0	0.1	0.2	1.2	-	0.1	0.1	10-19 hours									
มี	2.5	2.4	-	-	-	-	-	-	-	-	-	-	-	Available									
ไม่มี	18.9	12.7	-	0.3	-	-	1.0	0.1	0.2	1.2	-	0.1	0.1	Not available									
20-29 ชั่วโมง	90.4	58.7	-	3.4	0.3	0.1	3.4	4.9	0.8	1.2	1.0	0.8	0.8	20-29 hours									
มี	4.6	4.1	-	0.2	-	-	-	0.1	-	0.2	-	-	-	Available									
ไม่มี	85.8	54.6	-	3.2	0.3	0.1	3.4	4.8	0.8	1.0	1.0	0.8	0.8	Not available									
30-34 ชั่วโมง	68.0	46.9	-	2.5	-	-	2.1	9.8	1.6	1.3	-	0.3	0.3	30-34 hours									
มี	0.8	0.7	-	-	-	-	-	-	-	0.1	-	-	-	Available									
ไม่มี	67.2	46.2	-	2.5	-	-	2.1	9.8	1.6	1.2	-	0.3	0.3	Not available									
35-39 ชั่วโมง	234.8	80.1	0.1	8.2	2.4	1.7	3.0	12.4	6.5	7.4	1.1	4.7	4.7	35-39 hours									
มี	1.4	1.0	-	0.1	-	-	-	0.3	-	-	-	-	-	Available									
ไม่มี	233.4	79.1	0.1	8.1	2.4	1.7	3.0	12.1	6.5	7.4	1.1	4.7	4.7	Not available									
40-49 ชั่วโมง	681.5	196.5	0.7	71.9	3.4	0.5	98.9	152.0	16.3	43.4	4.5	9.7	9.7	40-49 hours									
มี	3.3	2.3	-	-	-	-	0.4	0.1	-	-	-	-	-	Available									
ไม่มี	678.2	194.1	0.7	71.9	3.4	0.5	98.5	151.9	16.3	43.4	4.5	9.7	9.7	Not available									
50 ชั่วโมงขึ้นไป	367.9	110.5	0.5	27.5	0.5	0.4	46.1	106.0	8.9	25.3	1.0	1.0	1.0	50 hours and over									
มี	1.0	0.8	-	-	-	-	0.2	-	-	-	-	-	-	Available									
ไม่มี	366.9	109.7	0.5	27.5	0.5	0.4	45.9	106.0	8.9	25.3	1.0	1.0	1.0	Not available									



ตารางที่ 10 จำนวนผู้มีงานทำ จำนวนชั่วโมงทำงานต่อสัปดาห์ การมีเวลาเหลือพอและสิ่งกีดขวางเพิ่มขึ้น เขต และเขตการปกครอง ภาคตะวันออกเฉียงเหนือ (ต่อ)

TABLE 10 EMPLOYED PERSONS BY INDUSTRY, HOURS WORKED PER WEEK, AVAILABILITY FOR ADDITIONAL WORK, SEX AND AREA, NORTHEASTERN REGION (Contd.)

หน่วยเป็นพัน : In Thousands

จำนวนชั่วโมงทำงาน เพศ และ การมีเวลาเหลือพอ และต้องการทำงานเพิ่มขึ้น	ในเขตเทศบาล MUNICIPAL AREA											TOTAL (FEMALE)	
	รวม	เกษตรกรรม และการป่าไม้ และการประมง	การทำ เหมืองแร่ และเหมืองหิน	การผลิต ไฟฟ้า ก๊าซ ไอน้ำระบบปรับอากาศ	การก่อสร้าง และประปา	การจำหน่าย น้ำบ้านครัว และประปา	การขนส่ง และ สถานที่เก็บสินค้า	การขนส่ง การพาณิชย์	อุตสาหกรรม การซ่อมยานยนต์	การก่อสร้าง การก่อสร้าง	การขนส่ง และ บริการด้านอาหาร		ข้อมูลข่าวสาร และการสื่อสาร
ยอดรวม (หญิง)	380.4	0.7	122.2	1.2	1.9	24.4	283.4	5.2	147.8	4.1	19.7	19.7	Available
มี	12.4	8.1	-	0.5	-	0.4	1.0	-	1.0	-	-	-	Available
ไม่มี	1,242.1	372.3	0.7	121.7	1.9	24.1	282.4	5.2	146.7	4.1	19.7	19.7	Not available
มีงานประจำแต่ไม่ได้ทำงาน	24.2	15.0	-	0.3	-	-	0.1	-	1.7	-	-	-	With job not work
มี	2.3	1.4	-	-	-	-	-	-	0.7	-	-	-	Available
ไม่มี	21.9	13.6	-	0.3	-	-	0.1	-	1.1	-	-	-	Not available
1-9 ชั่วโมง	8.1	3.3	-	1.7	-	-	0.7	-	0.4	-	-	-	1-9 hours
มี	0.4	0.4	-	-	-	-	-	-	-	-	-	-	Available
ไม่มี	7.7	2.9	-	1.7	-	-	0.7	-	0.4	-	-	-	Not available
10-19 ชั่วโมง	25.0	15.3	-	0.1	-	0.4	2.1	-	0.7	-	-	-	10-19 hours
มี	1.7	1.1	-	-	-	-	0.5	-	-	-	-	-	Available
ไม่มี	23.3	14.2	-	0.1	-	0.4	1.6	-	0.7	-	-	-	Not available
20-29 ชั่วโมง	88.4	55.8	-	3.4	-	0.2	4.2	-	2.5	0.9	0.5	0.5	20-29 hours
มี	2.9	2.7	-	0.1	-	-	-	-	0.1	-	-	-	Available
ไม่มี	85.5	53.1	-	3.3	-	0.2	4.2	-	2.5	0.9	0.5	0.5	Not available
30-34 ชั่วโมง	60.3	41.8	-	5.1	0.3	0.2	5.4	0.1	2.7	-	-	-	30-34 hours
มี	1.2	0.3	-	-	-	-	0.1	-	0.1	-	-	-	Available
ไม่มี	59.1	41.4	-	5.1	0.3	0.2	5.3	0.1	2.6	-	-	-	Not available
35-39 ชั่วโมง	200.4	62.7	-	8.9	1.1	0.1	13.4	0.3	10.4	1.1	4.6	4.6	35-39 hours
มี	1.6	0.8	-	0.4	-	-	-	-	0.3	-	-	-	Available
ไม่มี	198.8	62.0	-	8.6	1.1	0.1	13.4	0.3	10.2	1.1	4.6	4.6	Not available
40-49 ชั่วโมง	550.8	129.7	0.5	70.7	0.4	17.3	145.1	4.3	77.2	1.4	13.4	13.4	40-49 hours
มี	1.6	0.9	-	-	-	0.4	0.3	-	-	-	-	-	Available
ไม่มี	549.2	128.8	0.5	70.7	0.4	16.9	144.9	4.3	77.2	1.4	13.4	13.4	Not available
50 ชั่วโมงขึ้นไป	297.4	56.9	0.2	32.0	0.1	6.2	112.3	0.6	52.2	0.7	1.1	1.1	50 hours and over
มี	0.6	0.5	-	-	-	-	0.1	-	-	-	-	-	Available
ไม่มี	296.8	56.4	0.2	32.0	0.1	6.2	112.2	0.6	52.2	0.7	1.1	1.1	Not available

ตารางที่ 10 จำนวนผู้จ้างทำ จำแนกตามอุตสาหกรรม จำนวนชั่วโมงทำงานต่อสัปดาห์ การมีเวลาเหลือพอและต้องการทำงานเพิ่มขึ้น เพศ และเขตการปกครอง ภาคตะวันออกเฉียงเหนือ (ต่อ)

TABLE 10 EMPLOYED PERSONS BY INDUSTRY, HOURS WORKED PER WEEK, AVAILABILITY FOR ADDITIONAL WORK, SEX AND AREA, NORTHEASTERN REGION (Contd.)

ไตรมาสที่ 2/2558 : Quarter-2/2015

หน่วยเป็นพัน : in Thousands

จำนวนชั่วโมงทำงาน เพศ และ การมีเวลาเหลือพอ และต้องการทำงานเพิ่มขึ้น	ในเขตเทศบาล MUNICIPAL AREA											
	กิจกรรม อสังหาริมทรัพย์ Real estate activities	กิจกรรมทางวิชาชีพ วิทย์และเทคโนโลยี Professional/scientific technical activities	การบริหารสนับสนุน และป้องกันประเทศ Administrative and support service activities	การบริหารราชการ ป้องกันประเทศ Public admin- istration defence	การศึกษา Education	กิจกรรมด้านสุขภาพ งานสังคมสงเคราะห์ Health and social work	ศิลปะ ความบันเทิง และนันทนาการ Art, entertainment	บริการ ด้านอื่นๆ Other service	งานในครัวเรือน ส่วนบุคคล Activities of household	กิจกรรมของ องค์กร Extra- territorial	ไม่ทราบ Unknown	กิจกรรมของ องค์กร Extra- territorial
ยอดรวม (ชาย)	2.1	11.0	5.2	118.2	57.0	21.5	9.2	32.2	2.5	-	-	TOTAL (MALE)
มี	-	-	-	0.1	0.2	-	0.4	0.1	-	-	-	Available
ไม่มี	2.1	11.0	5.2	118.1	56.8	21.5	8.8	32.1	2.5	-	-	Not available
มีงานประจำแต่ไม่ได้ทำงาน	0.3	-	-	0.1	2.5	-	-	0.2	-	-	-	With job not work
มี	-	-	-	-	-	-	-	-	-	-	-	Available
ไม่มี	0.3	-	-	0.1	2.5	-	-	0.2	-	-	-	Not available
1-9 ชั่วโมง	-	-	-	-	0.7	-	-	0.2	0.3	-	-	1-9 hours
มี	-	-	-	-	-	-	-	-	-	-	-	Available
ไม่มี	-	-	-	-	0.7	-	-	0.2	0.3	-	-	Not available
10-19 ชั่วโมง	0.1	-	-	0.4	2.4	-	0.5	0.2	-	-	-	10-19 hours
มี	-	-	-	-	-	-	0.2	-	-	-	-	Available
ไม่มี	0.1	-	-	0.4	2.4	-	0.3	0.2	-	-	-	Not available
20-29 ชั่วโมง	0.4	-	-	7.4	6.3	0.7	-	0.2	0.7	-	-	20-29 hours
มี	-	-	-	-	0.1	-	-	-	-	-	-	Available
ไม่มี	0.4	-	-	7.4	6.2	0.7	-	0.2	0.7	-	-	Not available
30-34 ชั่วโมง	-	-	-	1.1	0.5	-	1.0	1.0	-	-	-	30-34 hours
มี	-	-	-	-	-	-	-	-	-	-	-	Available
ไม่มี	-	-	-	1.1	0.5	-	1.0	1.0	-	-	-	Not available
35-39 ชั่วโมง	0.5	3.0	1.2	64.4	28.4	5.5	1.3	2.8	0.3	-	-	35-39 hours
มี	-	-	-	-	-	-	-	-	-	-	-	Available
ไม่มี	0.5	3.0	1.2	64.4	28.4	5.5	1.3	2.8	0.3	-	-	Not available
40-49 ชั่วโมง	0.4	5.2	2.1	35.2	13.7	8.4	3.2	14.4	1.2	-	-	40-49 hours
มี	-	-	-	0.1	0.1	-	0.2	0.1	-	-	-	Available
ไม่มี	0.4	5.2	2.1	35.1	13.6	8.4	3.0	14.3	1.2	-	-	Not available
50 ชั่วโมงขึ้นไป	0.4	2.7	1.9	9.5	2.5	6.9	3.2	13.2	0.1	-	-	50 hours and over
มี	-	-	-	-	-	-	-	-	-	-	-	Available
ไม่มี	0.4	2.7	1.9	9.5	2.5	6.9	3.2	13.2	0.1	-	-	Not available

ตารางที่ 10 จำนวนผู้จ้างทำ จำแนกตามอุตสาหกรรม จำนวนชั่วโมงทำงานต่อสัปดาห์ การมีเวลาเหลือพอและต้องการทำงานเพิ่มขึ้น เพศ และเขตการปกครอง ภาคตะวันออกเฉียงเหนือ (ต่อ)

TABLE 10 EMPLOYED PERSONS BY INDUSTRY, HOURS WORKED PER WEEK, AVAILABILITY FOR ADDITIONAL WORK, SEX AND AREA, NORTHEASTERN REGION (Contd.)

จำนวนชั่วโมงทำงาน เพศ และ การมีเวลาเหลือพอ และต้องการทำงานเพิ่มขึ้น	ในเขตเทศบาล MUNICIPAL AREA														กิจกรรมของ องค์กร Extra- territorial		
	อุตสาหกรรม (ต่อ) Industry (Contd.)							งานในครัวเรือน Activities of household									
	กิจกรรม อสังหาริมทรัพย์ Real estate activities	กิจกรรมทางวิชาชีพ วิทย์และเทคโนโลยี Professional/scientific technical activities	การบริหารสนับสนุน และป้องกันประเทศ Administrative and support service activities	การบริหารราชการ ป้องกันประเทศ Public admin- istration defence	การศึกษา Education	กิจกรรมด้านสุขภาพ งานสังคมสงเคราะห์ Health and social work	ศิลปะ ความบันเทิง และนันทนาการ Art, entertainment	บริการด้านอื่นๆ Other service	งานในครัวเรือน Activities of household	กิจกรรมของ องค์กร Extra- territorial	ไม่ทราบ Unknown	TOTAL (FEMALE)					
ยอดรวม (หญิง)	2.8	6.8	4.8	64.5	82.6	48.0	8.6	34.7	10.9	-	-	-	-	-	-	-	
มี	-	-	-	-	0.5	0.1	-	0.1	0.7	-	-	-	-	-	-	Available	
ไม่มี	2.8	6.8	4.8	64.5	82.1	47.9	8.6	34.6	10.1	-	-	-	-	-	-	Not available	
มีงานประจำแต่ไม่ได้ทำงาน	-	-	-	0.6	6.1	0.2	0.1	-	-	-	-	-	-	-	-	-	With job not work
มี	-	-	-	-	0.2	-	-	-	-	-	-	-	-	-	-	-	Available
ไม่มี	-	-	-	0.6	5.9	0.2	0.1	-	-	-	-	-	-	-	-	-	Not available
1-9 ชั่วโมง	-	-	-	-	1.1	-	0.6	0.3	-	-	-	-	-	-	-	-	1-9 hours
มี	-	-	-	-	-	-	-	-	-	-	-	-	-	-	-	-	Available
ไม่มี	-	-	-	-	1.1	-	0.6	0.3	-	-	-	-	-	-	-	-	Not available
10-19 ชั่วโมง	-	-	0.1	0.5	4.9	0.3	0.6	-	-	-	-	-	-	-	-	-	10-19 hours
มี	-	-	-	-	0.1	-	-	-	-	-	-	-	-	-	-	-	Available
ไม่มี	-	-	0.1	0.5	4.9	0.3	0.6	-	-	-	-	-	-	-	-	-	Not available
20-29 ชั่วโมง	-	0.5	0.1	7.8	8.1	1.3	0.3	1.9	0.5	-	-	-	-	-	-	-	20-29 hours
มี	-	-	-	-	0.0	-	-	0.1	-	-	-	-	-	-	-	-	Available
ไม่มี	-	0.5	0.1	7.8	8.1	1.3	0.3	1.8	0.5	-	-	-	-	-	-	-	Not available
30-34 ชั่วโมง	-	0.1	0.5	0.3	1.9	-	0.1	0.7	1.3	-	-	-	-	-	-	-	30-34 hours
มี	-	-	-	-	-	-	-	-	0.7	-	-	-	-	-	-	-	Available
ไม่มี	-	0.1	0.5	0.3	1.9	-	0.1	0.7	1.3	-	-	-	-	-	-	-	Not available
35-39 ชั่วโมง	0.1	1.3	-	33.3	41.7	15.6	0.5	3.3	1.7	-	-	-	-	-	-	-	35-39 hours
มี	-	-	-	-	0.2	-	-	-	-	-	-	-	-	-	-	-	Available
ไม่มี	0.1	1.3	-	33.3	41.5	15.6	0.5	3.3	1.7	-	-	-	-	-	-	-	Not available
40-49 ชั่วโมง	2.3	4.3	2.9	20.8	17.7	19.8	3.0	14.3	5.8	-	-	-	-	-	-	-	40-49 hours
มี	-	-	-	-	-	0.1	-	-	-	-	-	-	-	-	-	-	Available
ไม่มี	2.3	4.3	2.9	20.8	17.7	19.7	3.0	14.3	5.8	-	-	-	-	-	-	-	Not available
50 ชั่วโมงขึ้นไป	0.5	0.7	1.3	1.4	1.1	10.8	3.4	14.2	1.7	-	-	-	-	-	-	-	50 hours and over
มี	-	-	-	-	-	-	-	-	-	-	-	-	-	-	-	-	Available
ไม่มี	0.5	0.7	1.3	1.4	1.1	10.8	3.4	14.2	1.7	-	-	-	-	-	-	-	Not available

ตารางที่ 10 จำนวนผู้จ้างทำ งาน จำนวนชั่วโมงทำงานต่อสัปดาห์ การมีเวลาเหลือพอและต้องการทำงานเพิ่มขึ้น เขต และเขตการปกครอง ภาคตะวันออกเฉียงเหนือ (ต่อ)

TABLE 10 EMPLOYED PERSONS BY INDUSTRY, HOURS WORKED PER WEEK, AVAILABILITY FOR ADDITIONAL WORK, SEX AND AREA, NORTHEASTERN REGION(Contd.)

ไตรมาสที่ 2/2558 : Quarter 2/2015

หน่วยนับเป็นพัน : In Thousands

ภาคเขตเทศบาล NON-MUNICIPAL AREA

จำนวนชั่วโมงทำงาน เพศ และ การมีเวลาเหลือพอ และต้องการทำงานเพิ่มขึ้น	อุตสาหกรรม Industry										ข้อมูลข่าวสาร และการสื่อสาร Information and communication	กิจกรรมการเงินและ การประกันภัย Financial Intermediation	TOTAL (MALE)
	รวม	เกษตรกรรม และการประมง Agriculture	การทำ เหมืองแร่ และเหมืองหิน Mining	การผลิต Manufac- turing	ไฟฟ้า ก๊าซ ไอน้ำระบบปรับอากาศ Electricity	การซ่อมบำรุง อาคาร Water supply sewerage, waste	การก่อสร้าง Construction	การขนส่ง การขนถ่าย การซ่อมยานยนต์ Transport, storage	การขนส่ง และ สถานที่เก็บสินค้า Transportation and storage	ที่พักแรมและ บริการด้านอาหาร Accommodation and food service			
ยอดรวม (ชาย)	3,815.1	2,100.8	4.1	255.9	8.9	7.4	489.3	415.6	61.4	64.4	4.0	9.9	9.9
มี	71.7	57.0	-	-	-	-	5.9	1.9	1.3	-	-	-	Available
ไม่มี	3,743.4	2,043.8	4.1	255.9	8.9	7.4	483.4	413.7	60.1	64.4	4.0	9.9	Not available
มีงานประจำแต่ไม่ได้ทำงาน	106.9	101.7	-	-	-	-	1.3	-	-	-	-	-	With job not work
มี	10.2	10.0	-	-	-	-	-	-	-	-	-	-	Available
ไม่มี	96.8	91.7	-	-	-	-	1.3	-	-	-	-	-	Not available
1-9 ชั่วโมง	26.1	19.2	-	0.2	-	-	1.9	-	-	0.4	-	-	19 hours
มี	4.5	3.7	-	-	-	-	-	-	-	-	-	-	Available
ไม่มี	21.6	15.4	-	0.2	-	-	1.9	-	-	0.4	-	-	Not available
10-19 ชั่วโมง	90.5	67.2	-	2.2	-	-	4.2	5.3	1.5	0.9	0.4	-	1019 hours
มี	4.3	4.0	-	-	-	-	-	-	-	-	-	-	Available
ไม่มี	86.1	63.3	-	2.2	-	-	4.2	5.3	1.5	0.9	0.4	-	Not available
20-29 ชั่วโมง	361.9	302.0	-	4.3	-	0.2	12.4	9.9	4.3	2.9	-	-	2029 hours
มี	27.0	21.6	-	-	-	-	3.1	-	-	-	-	-	Available
ไม่มี	334.9	280.4	-	4.3	-	0.2	9.3	9.9	4.3	2.9	-	-	Not available
30-34 ชั่วโมง	246.5	192.7	-	4.3	-	0.2	18.1	12.6	2.0	2.8	-	0.5	3034 hours
มี	5.7	3.4	-	-	-	-	1.2	1.2	-	-	-	-	Available
ไม่มี	240.8	189.4	-	4.3	-	0.2	16.9	11.4	2.0	2.8	-	0.5	Not available
35-39 ชั่วโมง	480.7	252.6	0.7	17.6	5.6	-	18.6	14.2	5.7	5.1	0.7	1.1	3539 hours
มี	7.1	5.8	-	-	-	-	-	-	-	-	-	-	Available
ไม่มี	473.6	246.8	0.7	17.6	5.6	-	18.6	14.2	5.7	5.1	0.7	1.1	Not available
40-49 ชั่วโมง	1,626.5	787.3	1.3	177.7	3.3	6.8	264.3	202.4	26.0	29.6	2.5	7.8	4049 hours
มี	7.6	6.0	-	-	-	-	1.1	-	-	-	-	-	Available
ไม่มี	1,618.9	781.4	1.3	177.7	3.3	6.8	263.1	202.4	26.0	29.6	2.5	7.8	Not available
50 ชั่วโมงขึ้นไป	876.1	378.1	2.1	49.6	-	0.2	168.5	171.4	21.8	22.7	0.5	0.5	50hours and over
มี	5.4	2.6	-	-	-	-	0.5	0.7	1.3	-	-	-	Available
ไม่มี	870.8	375.5	2.1	49.6	-	0.2	168.1	170.6	20.5	22.7	0.5	0.5	Not available

ตารางที่ 10 จำนวนผู้จ้างทำ งาน จำนวนชั่วโมงทำงานต่อสัปดาห์ การมีสภาพพร้อมและต้องการทำงานเพิ่มขึ้น เขต และเขตการปกครอง ภาคตะวันออกเฉียงเหนือ (ต่อ)

TABLE 10 EMPLOYED PERSONS BY INDUSTRY, HOURS WORKED PER WEEK, AVAILABILITY FOR ADDITIONAL WORK, SEX AND AREA, NORTHEASTERN REGION(Contd.)

หน่วยเป็นพัน : In Thousands

จำนวนชั่วโมงทำงาน เพศ และ การมีเวลาเหลือพอ และต้องการทำงานเพิ่มขึ้น	นอกเขตเทศบาล NON-MUNICIPAL AREA														TOTAL (FEMALE)
	อุตสาหกรรม Industry														
	รวม	เกษตรกรรม การป่าไม้ และการประมง	การทำ เหมืองแร่ และเหมืองหิน	การผลิต Manufacturing	ไฟฟ้า ก๊าซ ไอน้ำระบบปรับอากาศ	การก่อสร้าง Construction	การขนส่ง การขนถ่ายสินค้า การขนส่ง	การขนส่ง และ สถานที่เก็บสินค้า Transportation	ที่พักแรมและ บริการด้านอาหาร Accommodation and food service	ข้อมูลข่าวสาร และการสื่อสาร Information and communication	กิจกรรมการเงินและ การประกันภัย Financial Intermediation	HOURS WORKED, SEX AND AVAILABILITY FOR ADDITIONAL WORK			
Total	Agriculture	Mining	Manufacturing	Electricity	Construction	Transport, storage	and storage	and food service	Information and communication	Intermediation					
ยอดรวม (หญิง)	2,999.3	1,591.4	1.7	349.0	1.6	80.5	428.8	6.0	167.4	3.0	25.8	Available			
มี	48.7	39.9	0.5	1.6	-	-	-	-	-	-	-	Available			
ไม่มี	2,950.6	1,551.5	1.2	347.5	1.6	80.5	428.8	6.0	167.4	3.0	25.8	Not available			
มีงานประจำแต่ไม่ได้ทำงาน	86.7	76.6	-	0.2	-	0.5	-	-	0.8	-	-	With job not work			
มี	9.4	9.4	-	-	-	-	-	-	-	-	-	Available			
ไม่มี	77.3	67.2	-	0.2	-	0.5	-	-	0.8	-	-	Not available			
19 ชั่วโมง	21.4	12.0	-	1.0	-	1.2	1.3	-	0.4	-	-	19 hours			
มี	1.9	-	-	-	-	-	-	-	-	-	-	Available			
ไม่มี	19.6	12.0	-	1.0	-	1.2	1.3	-	0.4	-	-	Not available			
1019 ชั่วโมง	101.3	82.1	-	3.2	-	0.5	6.1	-	2.2	-	-	1019 hours			
มี	7.2	5.6	-	-	-	-	-	-	-	-	-	Available			
ไม่มี	94.1	76.6	-	3.2	-	0.5	6.1	-	2.2	-	-	Not available			
2029 ชั่วโมง	361.5	304.0	-	17.7	-	2.0	8.6	-	4.3	-	0.6	2029 hours			
มี	14.6	14.6	-	-	-	-	-	-	-	-	-	Available			
ไม่มี	346.9	289.4	-	17.7	-	2.0	8.6	-	4.3	-	0.6	Not available			
3034 ชั่วโมง	190.2	153.3	-	12.3	-	0.6	7.0	-	1.7	-	1.6	3034 hours			
มี	1.9	0.7	-	0.8	-	-	-	-	-	-	-	Available			
ไม่มี	188.4	152.6	-	11.4	-	0.6	7.0	-	1.7	-	1.6	Not available			
3539 ชั่วโมง	450.6	236.8	0.3	43.5	1.5	3.4	27.0	0.8	9.4	2.0	4.4	3539 hours			
มี	5.5	4.4	-	-	-	-	-	-	-	-	-	Available			
ไม่มี	445.1	232.4	0.3	43.5	1.5	3.4	27.0	0.8	9.4	2.0	4.4	Not available			
4049 ชั่วโมง	1,213.0	556.6	0.5	202.9	0.2	48.4	177.5	4.5	89.6	1.0	17.8	4049 hours			
มี	5.8	4.0	-	0.7	-	-	-	-	-	-	-	Available			
ไม่มี	1,207.2	552.6	0.5	202.2	0.2	48.4	177.5	4.5	89.6	1.0	17.8	Not available			
50 ชั่วโมงขึ้นไป	574.5	170.0	0.8	68.3	-	23.9	201.3	0.7	59.1	-	1.5	50 hours and over			
มี	2.5	1.3	0.5	-	-	-	-	-	-	-	-	Available			
ไม่มี	572.1	168.7	0.4	68.3	-	23.9	201.3	0.7	59.1	-	1.5	Not available			

ตารางที่ 10 จำนวนผู้จ้างงานที่ จำแนกตามอุตสาหกรรม จำนวนชั่วโมงทำงานต่อสัปดาห์ การมีสถานถือพ้อและต้องการทำงานเพิ่มขึ้น เขต และเขตการปกครอง ภาคตะวันออกเฉียงเหนือ (ต่อ)

TABLE 10 EMPLOYED PERSONS BY INDUSTRY, HOURS WORKED PER WEEK, AVAILABILITY FOR ADDITIONAL WORK, SEX AND AREA, NORTHEASTERN REGION(Contd.)

หน่วยนับพัน : in Thousands

จำนวนชั่วโมงทำงาน เพศ และ การมีสถานถือพ้อ และต้องการทำงานเพิ่มขึ้น	นอกเขตเทศบาล NON-MUNICIPAL AREA										HOURS WORKED, SEX AND AVAILABILITY FOR ADDITIONAL WORK	
	กิจกรรม อสังหาริมทรัพย์ Real estate activities	กิจกรรมทางวิชาชีพ วิทย์และเทคโนโลยี Professional/scientific technical activities	การบริหารสนับสนุน และช่วยกันประเทศ Administrative and support service activities	การบริหารราชการ ป้องกันประเทศ Public admin- istration defence	การศึกษา Education	กิจกรรมด้านสุขภาพ งานสังคมสงเคราะห์ Health and social work	ศิลปะ ความบันเทิง และนันทนาการ Art, entertainment	บริการ ด้านอื่นๆ Other service	งานในครัวเรือน ส่วนบุคคล Activities of household	กิจกรรมของ องค์กร Extra- territorial		ไม่ทราบ Unknown
ยอดรวม (ชาย)	3.2	5.4	7.7	196.4	76.5	20.7	34.8	46.3	2.6	-	-	TOTAL (MALE)
มี	-	-	-	1.5	0.9	-	1.4	1.9	-	-	-	Available
ไม่มี	3.2	5.4	7.7	194.9	75.6	20.7	33.4	44.4	2.6	-	-	Not available
มีงานประจำแต่ไม่ได้ทำงาน	-	-	-	-	3.9	-	-	-	-	-	-	With job not work
มี	-	-	-	-	0.2	-	-	-	-	-	-	Available
ไม่มี	-	-	-	-	3.8	-	-	-	-	-	-	Not available
19 ชั่วโมง	-	-	0.7	-	2.6	-	1.1	-	-	-	-	19 hours
มี	-	-	-	-	0.7	-	-	-	-	-	-	Available
ไม่มี	-	-	0.7	-	1.9	-	1.1	-	-	-	-	Not available
1019 ชั่วโมง	-	-	-	0.5	3.5	-	1.9	2.9	-	-	-	1019 hours
มี	-	-	-	-	-	-	-	0.4	-	-	-	Available
ไม่มี	-	-	-	0.5	3.5	-	1.9	2.5	-	-	-	Not available
2029 ชั่วโมง	-	-	-	13.5	7.8	-	1.1	3.6	-	-	-	2029 hours
มี	-	-	-	-	-	-	1.1	1.3	-	-	-	Available
ไม่มี	-	-	-	13.5	7.8	-	-	2.3	-	-	-	Not available
3034 ชั่วโมง	-	0.5	-	4.8	1.6	-	1.8	4.5	-	-	-	3034 hours
มี	-	-	-	-	-	-	-	-	-	-	-	Available
ไม่มี	-	0.5	-	4.8	1.6	-	1.8	4.5	-	-	-	Not available
3539 ชั่วโมง	0.3	2.4	3.3	101.0	39.3	9.5	0.6	2.6	-	-	-	3539 hours
มี	-	-	-	1.2	-	-	-	-	-	-	-	Available
ไม่มี	0.3	2.4	3.3	99.8	39.3	9.5	0.6	2.6	-	-	-	Not available
4049 ชั่วโมง	1.3	2.5	1.4	55.4	14.1	6.5	9.0	26.0	1.4	-	-	4049 hours
มี	-	-	-	0.3	-	-	-	0.3	-	-	-	Available
ไม่มี	1.3	2.5	1.4	55.1	14.1	6.5	9.0	25.8	1.4	-	-	Not available
50 ชั่วโมงขึ้นไป	1.6	-	2.2	21.2	3.7	4.8	19.3	6.8	1.2	-	-	50hours and over
มี	-	-	-	-	-	-	0.2	-	-	-	-	Available
ไม่มี	1.6	-	2.2	21.2	3.7	4.8	19.0	6.8	1.2	-	-	Not available

ตารางที่ 10 จำนวนผู้จ้างงานที่ จำแนกตามอุตสาหกรรม จำนวนชั่วโมงทำงานต่อสัปดาห์ การมีสถานถือพ้อและต้องการทำงานเพิ่มขึ้น เขต และเขตการปกครอง ภาคตะวันออกเฉียงเหนือ (ต่อ)

TABLE 10 EMPLOYED PERSONS BY INDUSTRY, HOURS WORKED PER WEEK, AVAILABILITY FOR ADDITIONAL WORK, SEX AND AREA, NORTHEASTERN REGION(Contd.)

ไตรมาสที่ 2/2558 : Quarter 2/2015

นอกระบบเทศบาล NON-MUNICIPAL AREA

หน่วยนับพัน : in Thousands

จำนวนชั่วโมงทำงาน เพศ และ การมีสถานถือพ้อ และต้องการทำงานเพิ่มขึ้น	กิจกรรม อสังหาริมทรัพย์ Real estate activities	กิจกรรมทางวิชาชีพ วิทย์และเทคโนโลยี Professional/scientific technical activities	การบริหารสนับสนุน และป้องกันประเทศ Administrative and support service activities	การบริหารราชการ ป้องกันประเทศ Public admin- istration defence	การศึกษา Education	กิจกรรมด้านสุขภาพ งานสังคมสงเคราะห์ Health and social work	ศิลปะ ความบันเทิง และนันทนาการ Art, entertainment	บริการด้านอื่นๆ Other service	งานในครัวเรือน ส่วนบุคคล Activities of household	กิจกรรมท่องเที่ยว องค์กร Extra- territorial	ไม่ทราบ Unknown	HOURS WORKED, SEX AND AVAILABILITY FOR ADDITIONAL WORK
ยอดรวม (หญิง)	-	11.1	10.6	82.5	96.5	62.4	20.6	45.2	12.0	-	-	Available
มี	-	-	-	0.9	2.8	-	0.7	1.1	1.2	-	-	Not available
ไม่มี	-	11.1	10.6	81.5	93.7	62.4	19.9	44.0	10.8	-	-	With job not work
มีงานประจำแต่ไม่ได้ทำงาน	-	-	-	-	7.0	0.4	1.2	-	-	-	-	Available
มี	-	-	-	-	-	-	-	-	-	-	-	Not available
ไม่มี	-	-	-	-	7.0	0.4	1.2	-	-	-	-	19 hours
19 ชั่วโมง	-	-	-	0.7	4.8	-	-	-	-	-	-	Available
มี	-	-	-	-	1.9	-	-	-	-	-	-	Not available
ไม่มี	-	-	-	0.7	2.9	-	-	-	-	-	-	1019 hours
1019 ชั่วโมง	-	0.5	0.5	-	3.8	0.2	0.7	1.5	-	-	-	Available
มี	-	-	-	-	-	-	0.7	0.9	-	-	-	Not available
ไม่มี	-	0.5	0.5	-	3.8	0.2	-	0.6	-	-	-	2029 hours
2029 ชั่วโมง	-	-	-	7.6	13.4	0.5	-	1.0	1.3	-	-	Available
มี	-	-	-	-	-	-	-	-	-	-	-	Not available
ไม่มี	-	-	-	7.6	13.4	0.5	-	1.0	1.3	-	-	3034 hours
3034 ชั่วโมง	-	0.5	1.0	1.7	6.8	2.4	0.5	0.8	-	-	-	Available
มี	-	-	-	0.3	-	-	-	-	-	-	-	Not available
ไม่มี	-	0.5	1.0	1.4	6.8	2.4	0.5	0.8	-	-	-	3539 hours
3539 ชั่วโมง	-	2.3	-	49.6	33.6	21.7	-	12.1	2.0	-	-	Available
มี	-	-	-	0.6	-	-	-	-	0.5	-	-	Not available
ไม่มี	-	2.3	-	49.0	33.6	21.7	-	12.1	1.5	-	-	4049 hours
4049 ชั่วโมง	-	6.1	6.5	18.2	23.9	25.9	4.7	21.5	5.5	-	-	Available
มี	-	-	-	-	0.9	-	-	0.2	-	-	-	Not available
ไม่มี	-	6.1	6.5	18.2	23.0	25.9	4.7	21.3	5.5	-	-	50hours and over
50ชั่วโมงขึ้นไป	-	1.7	2.5	4.6	3.2	11.4	13.5	8.3	3.1	-	-	Available
มี	-	-	-	-	-	-	-	-	0.7	-	-	Not available
ไม่มี	-	1.7	2.5	4.6	3.2	11.4	13.5	8.3	2.5	-	-	Not available

ตารางที่ 11 จำนวนผู้มีงานทำ จำนวนตามสถานภาพการทำงาน จำนวนชั่วโมงทำงานต่อสัปดาห์ การมีเวลาเหลือพอและต้องการทำงานเพิ่มขึ้น ภาคตะวันออกเฉียงเหนือ

TABLE 11 EMPLOYED PERSONS BY WORK STATUS, HOURS WORKED PER WEEK, AVAILABILITY FOR ADDITIONAL WORK, NORTHEASTERN REGION

ไตรมาสที่ 2/2558 : Quarter 2/2015

หน่วยเป็นพัน : In Thousands

จำนวนชั่วโมงทำงาน และ การมีเวลาเหลือพอ และต้องการทำงานเพิ่มขึ้น	สถานภาพการทำงาน Work Status							HOURS WORKED, AND AVAILABILITY FOR ADDITIONAL WORK
	รวม Total	นายจ้าง Employer	ลูกจ้างรัฐบาล Government Employee	ลูกจ้างเอกชน Private Employee	ทำงานส่วนตัว Own Account Worker	ช่วยธุรกิจ ครอบครัว Unpaid Family Worker	การรวมกลุ่ม Members of Producers' Cooperatives	
ยอดรวม	9,572.7	155.2	953.2	2,210.5	3,996.5	2,209.1	48.3	TOTAL
มี	150.0	1.0	6.0	29.1	82.9	30.9	-	Available
ไม่มี	9,422.7	154.1	947.2	2,181.4	3,913.5	2,178.2	48.3	Not available
มีงานประจำแต่ไม่ได้ทำงาน	251.6	2.8	20.4	4.9	223.1	0.3	-	With job not work
มี	25.1	0.4	0.3	0.6	23.7	-	-	Available
ไม่มี	226.5	2.4	20.0	4.3	199.4	0.3	-	Not available
1-9 ชั่วโมง	61.5	1.2	9.9	10.4	29.7	9.6	0.7	1-9 hours
มี	7.0	-	2.6	1.2	2.5	0.7	-	Available
ไม่มี	54.5	1.2	7.3	9.3	27.2	8.8	0.7	Not available
10-19 ชั่วโมง	238.2	2.1	16.0	33.8	111.0	75.3	-	10-19 hours
มี	15.8	-	-	4.7	6.6	4.4	-	Available
ไม่มี	222.4	2.1	16.0	29.1	104.4	70.9	-	Not available
20-29 ชั่วโมง	902.2	4.7	76.9	63.1	441.3	315.5	0.7	20-29 hours
มี	49.2	0.6	0.2	7.4	25.5	15.6	-	Available
ไม่มี	853.0	4.1	76.7	55.7	415.9	299.9	0.7	Not available
30-34 ชั่วโมง	565.0	4.1	21.1	78.0	268.6	192.9	0.3	30-34 hours
มี	9.6	-	0.3	4.2	3.7	1.3	-	Available
ไม่มี	555.5	4.1	20.8	73.8	264.9	191.6	0.3	Not available
35-39 ชั่วโมง	1,366.5	9.6	471.5	91.1	473.3	320.6	0.6	35-39 hours
มี	15.7	-	2.1	1.3	8.7	3.6	-	Available
ไม่มี	1,350.9	9.6	469.4	89.8	464.6	317.0	0.6	Not available
40-49 ชั่วโมง	4,071.8	69.6	261.8	1,427.1	1,407.5	880.3	25.5	40-49 hours
มี	18.3	-	0.5	6.7	8.4	2.7	-	Available
ไม่มี	4,053.5	69.6	261.2	1,420.4	1,399.1	877.6	25.5	Not available
50 ชั่วโมงขึ้นไป	2,115.9	61.2	75.7	502.0	1,042.0	414.6	20.5	50 hours and over
มี	9.4	-	-	3.0	3.9	2.5	-	Available
ไม่มี	2,106.5	61.2	75.7	499.0	1,038.0	412.1	20.5	Not available



ตารางที่ 11 จำนวนผู้จ้างงาน จำนวนชั่วโมงทำงานต่อสัปดาห์ การมีสถานศึกษาและองค์การที่ทำงานเพิ่มขึ้น และเพศ ภาคตะวันออกเฉียงเหนือ  
 TABLE 11 EMPLOYED PERSONS BY WORK STATUS, HOURS WORKED PER WEEK, AVAILABILITY FOR ADDITIONAL WORK, AND SEX, NORTHEASTERN REGION

จำนวนชั่วโมงทำงาน เพศ และ การมีสถานศึกษา และองค์การที่ทำงานเพิ่มขึ้น	สถานภาพการทำงาน Work Status							HOURS WORKED, SEX AND AVAILABILITY FOR ADDITIONAL WORK
	รวม Total	นายจ้าง Employer	ลูกจ้างรัฐบาล Government Employee	ลูกจ้างเอกชน Private Employee	ทำงานส่วนตัว Own Account Worker	ครอบครัว Unpaid Family Worker	การรวมกลุ่ม Members of Producers' Cooperatives	
<b>ชาย</b>	5,318.8	122.1	527.7	1,370.0	2,486.2	773.4	39.4	<b>MALE</b>
มี	88.9	1.0	2.7	18.0	53.3	13.9	-	Available
ไม่มี	5,230.0	121.1	525.0	1,352.0	2,432.9	759.5	39.4	Not available
มีงานประจำแต่ไม่ได้ทำงาน	140.7	1.5	6.6	2.4	130.3	-	-	With job not work Available
มี	13.5	0.4	0.2	0.2	12.7	-	-	Available
ไม่มี	127.3	1.0	6.4	2.3	117.5	-	-	Not available
1-9 ชั่วโมง	32.0	0.9	3.3	5.0	18.8	3.9	-	1-9 hours
มี	4.7	-	0.7	0.7	2.5	0.7	-	Available
ไม่มี	27.3	0.9	2.6	4.3	16.3	3.2	-	Not available
10-19 ชั่วโมง	111.9	1.1	6.9	21.4	60.0	22.5	-	10-19 hours
มี	6.8	-	-	2.6	3.6	0.6	-	Available
ไม่มี	105.0	1.1	6.9	18.8	56.4	21.9	-	Not available
20-29 ชั่วโมง	452.3	3.1	37.2	35.5	269.9	106.6	-	20-29 hours
มี	31.6	0.6	0.1	5.1	18.6	7.3	-	Available
ไม่มี	420.7	2.5	37.1	30.4	251.4	99.3	-	Not available
30-34 ชั่วโมง	314.5	1.9	10.7	56.8	173.2	71.7	0.3	30-34 hours
มี	6.5	-	-	3.2	2.5	0.8	-	Available
ไม่มี	308.0	1.9	10.7	53.6	170.7	70.9	0.3	Not available
35-39 ชั่วโมง	715.5	7.9	267.3	50.5	286.9	102.4	0.5	35-39 hours
มี	8.5	-	1.2	0.2	5.8	1.2	-	Available
ไม่มี	707.0	7.9	266.1	50.3	281.1	101.2	0.5	Not available
40-49 ชั่วโมง	2,908.0	55.0	148.3	863.1	918.6	300.5	22.5	40-49 hours
มี	10.9	-	0.5	4.2	4.5	1.8	-	Available
ไม่มี	2,297.1	55.0	147.8	858.9	914.1	298.8	22.5	Not available
50 ชั่วโมงขึ้นไป	1,244.0	50.7	47.6	335.4	628.6	165.7	16.1	50 hours and over
มี	6.4	-	-	1.8	3.1	1.4	-	Available
ไม่มี	1,237.6	50.7	47.6	333.5	625.5	164.3	16.1	Not available
<b>หญิง</b>	4,253.8	33.1	425.5	840.4	1,510.2	1,435.7	8.9	<b>FEMALE</b>
มี	61.1	-	3.4	11.1	29.6	17.1	-	Available
ไม่มี	4,192.7	33.1	422.2	829.3	1,480.6	1,418.7	8.9	Not available
มีงานประจำแต่ไม่ได้ทำงาน	110.8	1.4	13.8	2.5	92.9	0.3	-	With job not work Available
มี	11.6	-	0.2	0.5	11.0	-	-	Available
ไม่มี	99.2	1.4	13.6	2.0	81.9	0.3	-	Not available
1-9 ชั่วโมง	29.5	0.3	6.7	5.4	10.9	5.6	0.7	1-9 hours
มี	2.3	-	1.9	0.4	-	-	-	Available
ไม่มี	27.2	0.3	4.8	5.0	10.9	5.6	0.7	Not available
10-19 ชั่วโมง	126.3	1.0	9.2	12.4	51.0	52.8	-	10-19 hours
มี	8.9	-	-	2.1	3.0	3.8	-	Available
ไม่มี	117.4	1.0	9.2	10.3	48.0	49.0	-	Not available
20-29 ชั่วโมง	449.9	1.6	39.7	27.7	171.4	208.9	0.7	20-29 hours
มี	17.6	-	0.0	2.4	6.9	8.3	-	Available
ไม่มี	432.4	1.6	39.6	25.3	164.5	200.6	0.7	Not available
30-34 ชั่วโมง	250.5	2.2	10.4	21.2	95.5	121.2	-	30-34 hours
มี	3.1	-	0.3	1.0	1.2	0.5	-	Available
ไม่มี	247.4	2.2	10.1	20.2	94.2	120.7	-	Not available
35-39 ชั่วโมง	651.0	1.6	204.2	40.6	186.4	218.2	0.2	35-39 hours
มี	7.2	-	0.9	1.0	2.9	2.4	-	Available
ไม่มี	643.8	1.6	203.3	39.6	183.5	215.8	0.2	Not available
40-49 ชั่วโมง	1,763.8	14.5	113.5	564.1	488.9	579.8	3.0	40-49 hours
มี	7.4	-	0.1	2.6	3.8	1.0	-	Available
ไม่มี	1,756.4	14.5	113.4	561.5	485.0	578.9	3.0	Not available
50 ชั่วโมงขึ้นไป	871.9	10.5	28.1	166.6	413.4	248.9	4.4	50 hours and over
มี	3.1	-	-	1.2	0.8	1.1	-	Available
ไม่มี	868.9	10.5	28.1	165.5	412.6	247.8	4.4	Not available

ตารางที่ 11 จำนวนผู้มีงานทำ จำแนกตามสถานภาพการทำงาน จำนวนชั่วโมงทำงานต่อสัปดาห์ การมีเวลาเหลือพอและต้องการทำงานเพิ่มขึ้น เขต และเขตการปกครอง ภาคตะวันออกเฉียงเหนือ (ต่อ)

TABLE 11 EMPLOYED PERSONS BY WORK STATUS, HOURS WORKED PER WEEK, AVAILABILITY FOR ADDITIONAL WORK, SEX AND AREA, NORTHEASTERN REGION (Contd.)

ไตรมาสที่ 2/2558 : Quarter 2/2015

ในเขตเทศบาล MUNICIPAL AREA

หน่วยเป็นพัน : In Thousands

จำนวนชั่วโมงทำงาน เพศ และ การมีเวลาเหลือพอ และต้องการทำงานเพิ่มขึ้น	สถานภาพการทำงาน Work Status										HOURS WORKED, SEX AND AVAILABILITY FOR ADDITIONAL WORK
	รวม Total	นายจ้าง Employer	ลูกจ้างรัฐบาล Government Employee	ลูกจ้างเอกชน Private Employee	ทำงานส่วนตัว Own Account Worker	ช่วยธุรกิจ ครอบครัว Unpaid Family Worker	การรวมกลุ่ม Producers' Cooperatives				
ยอดรวม (ชาย)	1,503.7	55.2	215.1	394.1	635.9	192.2	11.2			TOTAL (MALE)	
มี	17.1	0.1	0.3	2.9	11.6	2.3	-			Available	
ไม่มี	1,486.6	55.1	214.9	391.3	624.2	190.0	11.2			Not available	
มีงานประจำแต่ไม่ได้ทำงาน	33.8	0.5	2.7	1.4	29.3	-	-			With job not work	
มี	3.3	0.1	-	-	3.2	-	-			Available	
ไม่มี	30.5	0.4	2.7	1.4	26.0	-	-			Not available	
1-9 ชั่วโมง	5.9	-	0.7	1.2	3.1	0.9	-			1-9 hours	
มี	0.2	-	-	0.2	-	-	-			Available	
ไม่มี	5.7	-	0.7	1.0	3.1	0.9	-			Not available	
10-19 ชั่วโมง	21.4	0.6	2.9	3.5	11.1	3.3	-			10-19 hours	
มี	2.5	-	-	0.6	1.6	0.3	-			Available	
ไม่มี	18.9	0.6	2.9	2.9	9.6	2.9	-			Not available	
20-29 ชั่วโมง	90.4	0.5	16.3	8.7	47.1	17.8	-			20-29 hours	
มี	4.6	-	0.1	0.5	3.7	0.3	-			Available	
ไม่มี	85.8	0.5	16.2	8.2	43.4	17.5	-			Not available	
30-34 ชั่วโมง	68.0	1.9	2.0	7.1	39.3	17.7	-			30-34 hours	
มี	0.8	-	-	0.1	0.6	0.1	-			Available	
ไม่มี	67.2	1.9	2.0	7.0	38.8	17.6	-			Not available	
35-39 ชั่วโมง	234.8	3.8	109.8	15.9	74.5	30.8	-			35-39 hours	
มี	1.4	-	-	0.2	0.6	0.6	-			Available	
ไม่มี	233.4	3.8	109.8	15.7	73.9	30.2	-			Not available	
40-49 ชั่วโมง	681.5	27.1	61.9	275.9	232.1	78.5	5.9			40-49 hours	
มี	3.3	-	0.2	0.9	1.4	0.8	-			Available	
ไม่มี	678.2	27.1	61.8	275.0	230.8	77.7	5.9			Not available	
50 ชั่วโมงขึ้นไป	367.9	20.7	18.9	80.3	199.3	43.4	5.3			50 hours and over	
มี	1.0	-	-	0.2	0.6	0.2	-			Available	
ไม่มี	366.9	20.7	18.9	80.1	198.7	43.3	5.3			Not available	

ตารางที่ 11 จำนวนผู้มีงานทำ จำแนกตามสถานภาพการทำงาน จำนวนชั่วโมงทำงานต่อสัปดาห์ การมีเวลาเหลือพอและต้องการทำงานเพิ่มขึ้น เขต และเขตการปกครอง ภาคตะวันออกเฉียงเหนือ (ต่อ)

TABLE 11 EMPLOYED PERSONS BY WORK STATUS, HOURS WORKED PER WEEK, AVAILABILITY FOR ADDITIONAL WORK, SEX AND AREA, NORTHEASTERN REGION (Contd.)

ไตรมาสที่ 2/2558 : Quarter 2/2015

ในเขตเทศบาล MUNICIPAL AREA

หน่วยเป็นพัน : In Thousands

จำนวนชั่วโมงทำงาน เพศ และ การมีเวลาเหลือพอ และต้องการทำงานเพิ่มขึ้น	สถานภาพการทำงาน Work Status										HOURS WORKED, SEX AND AVAILABILITY FOR ADDITIONAL WORK	
	รวม Total	นายจ้าง Employer	ลูกจ้างรัฐบาล Government Employee	ลูกจ้างเอกชน Private Employee	ทำงานส่วนตัว Own Account Worker	ช่วยธุรกิจ ครอบครัว Unpaid Family Worker	การรวมกลุ่ม Members of Producers' Cooperatives					
ยอดรวม (หญิง)	1,254.6	15.2	190.8	264.5	401.3	380.7	2.0	TOTAL (FEMALE)				2.0
มี	12.4	-	0.6	3.6	4.5	3.8	-	Available				-
ไม่มี	1,242.1	15.2	190.3	260.9	396.9	376.9	2.0	Not available				2.0
มีงานประจำแต่ไม่ได้ทำงาน	24.2	0.1	6.4	1.7	15.6	0.3	-	With job not work				-
มี	2.3	-	0.2	0.5	1.6	-	-	Available				-
ไม่มี	21.9	0.1	6.2	1.3	14.0	0.3	-	Not available				-
1-9 ชั่วโมง	8.1	0.3	1.1	2.4	2.6	1.0	0.7	1-9 hours				0.7
มี	0.4	-	-	0.4	-	-	-	Available				-
ไม่มี	7.7	0.3	1.1	2.0	2.6	1.0	0.7	Not available				0.7
10-19 ชั่วโมง	25.0	0.2	5.2	2.7	8.5	8.5	-	10-19 hours				-
มี	1.7	-	-	0.3	0.9	0.6	-	Available				-
ไม่มี	23.3	0.2	5.2	2.4	7.6	7.9	-	Not available				-
20-29 ชั่วโมง	88.4	0.2	18.4	7.5	24.9	37.2	0.1	20-29 hours				0.1
มี	2.9	-	0.0	0.9	0.8	1.3	-	Available				-
ไม่มี	85.5	0.2	18.4	6.6	24.2	36.0	0.1	Not available				0.1
30-34 ชั่วโมง	60.3	0.3	1.2	7.5	23.5	27.9	-	30-34 hours				-
มี	1.2	-	-	0.7	0.1	0.4	-	Available				-
ไม่มี	59.1	0.3	1.2	6.7	23.4	27.5	-	Not available				-
35-39 ชั่วโมง	200.4	0.5	93.1	11.8	39.0	56.0	-	35-39 hours				-
มี	1.6	-	0.2	0.1	0.5	0.8	-	Available				-
ไม่มี	198.8	0.5	92.9	11.7	38.5	55.2	-	Not available				-
40-49 ชั่วโมง	550.8	7.5	53.6	187.8	142.3	159.0	0.5	40-49 hours				0.5
มี	1.6	-	0.1	0.7	0.5	0.3	-	Available				-
ไม่มี	549.2	7.5	53.6	187.1	141.8	158.7	0.5	Not available				0.5
50 ชั่วโมงขึ้นไป	297.4	6.1	11.8	43.3	144.8	90.7	0.7	50 hours and over				0.7
มี	0.6	-	-	-	0.1	0.5	-	Available				-
ไม่มี	296.8	6.1	11.8	43.3	144.7	90.2	0.7	Not available				0.7

ตารางที่ 11 จำนวนผู้มีงานทำ จำนวนชั่วโมงทำงานต่อสัปดาห์ การมีเวลาเหลือพอและต้องการทำงานเพิ่มขึ้น เขต และเขตการปกครอง ภาคตะวันออกเฉียงเหนือ (ต่อ)

TABLE 11 EMPLOYED PERSONS BY WORK STATUS, HOURS WORKED PER WEEK, AVAILABILITY FOR ADDITIONAL WORK, SEX AND AREA, NORTHEASTERN REGION (Contd.)

ไตรมาสที่ 2/2558 : Quarter 2/2015

นอกเขตเทศบาล NON-MUNICIPAL AREA

หน่วยเป็นพัน : In Thousands

จำนวนชั่วโมงทำงาน เพศ และ การมีเวลาเหลือพอ และต้องการทำงานเพิ่มขึ้น	รวม Total	สถานภาพการทำงาน Work Status						ความช่วยเหลือ Members of Producers' Cooperatives	HOURS WORKED, SEX AND AVAILABILITY FOR ADDITIONAL WORK
		นายจ้าง Employer	ลูกจ้างรัฐบาล Government Employee	ลูกจ้างเอกชน Private Employee	ทำงานส่วนตัว Own Account Worker	ช่วยธุรกิจ ครอบครัว Unpaid Family Worker	การรวมกลุ่ม Producers' Cooperatives		
ยอดรวม (ชาย)	3,815.1	66.9	312.6	975.9	1,850.4	581.2	28.2	TOTAL (MALE)	
มี	71.7	0.9	2.4	15.1	41.7	11.6	-	Available	
ไม่มี	3,743.4	66.0	310.2	960.8	1,808.7	569.6	28.2	Not available	
มีงานประจำแต่ไม่ได้ทำงาน	106.9	1.0	3.9	1.0	101.0	-	-	With job not work	
มี	10.2	0.3	0.2	0.2	9.5	-	-	Available	
ไม่มี	96.8	0.6	3.8	0.9	91.5	-	-	Not available	
1-9 ชั่วโมง	26.1	0.9	2.6	3.8	15.7	3.1	-	1-9 hours	
มี	4.5	-	0.7	0.5	2.5	0.7	-	Available	
ไม่มี	21.6	0.9	1.9	3.3	13.2	2.4	-	Not available	
10-19 ชั่วโมง	90.5	0.6	4.0	17.9	48.8	19.2	-	10-19 hours	
มี	4.3	-	-	2.0	2.0	0.3	-	Available	
ไม่มี	86.1	0.6	4.0	15.9	46.8	18.9	-	Not available	
20-29 ชั่วโมง	361.9	2.6	20.9	26.7	222.9	88.8	-	20-29 hours	
มี	27.0	0.6	-	4.5	14.9	7.1	-	Available	
ไม่มี	334.9	2.0	20.9	22.2	208.0	81.8	-	Not available	
30-34 ชั่วโมง	246.5	-	8.7	49.7	133.8	54.0	0.3	30-34 hours	
มี	5.7	-	-	3.1	1.9	0.7	-	Available	
ไม่มี	240.8	-	8.7	46.6	131.9	53.3	0.3	Not available	
35-39 ชั่วโมง	480.7	4.1	157.5	34.6	212.4	71.6	0.5	35-39 hours	
มี	7.1	-	1.2	-	5.2	0.6	-	Available	
ไม่มี	473.6	4.1	156.3	34.6	207.2	71.0	0.5	Not available	
40-49 ชั่วโมง	1,626.5	27.9	86.3	587.2	686.5	222.1	16.6	40-49 hours	
มี	7.6	-	0.3	3.2	3.2	1.0	-	Available	
ไม่มี	1,618.9	27.9	86.0	583.9	683.3	221.1	16.6	Not available	
50 ชั่วโมงขึ้นไป	876.1	29.9	28.7	255.1	429.3	122.3	10.8	50 hours and over	
มี	5.4	-	-	1.6	2.5	1.3	-	Available	
ไม่มี	870.8	29.9	28.7	253.5	426.8	121.1	10.8	Not available	

ตารางที่ 11 จำนวนผู้มีงานทำ จำนวนชั่วโมงทำงานต่อสัปดาห์ การมีเวลาเหลือพอและต้องการทำงานเพิ่มขึ้น เขต และเขตการปกครอง ภาคตะวันออกเฉียงเหนือ (ต่อ)

TABLE 11 EMPLOYED PERSONS BY WORK STATUS, HOURS WORKED PER WEEK, AVAILABILITY FOR ADDITIONAL WORK, SEX AND AREA, NORTHEASTERN REGION (Contd.)

ไตรมาสที่ 2/2558 : Quarter 2/2015

นอกเขตเทศบาล NON-MUNICIPAL AREA

หน่วยเป็นพัน : In Thousands

จำนวนชั่วโมงทำงาน เพศ และ การมีเวลาเหลือพอ และต้องการทำงานเพิ่มขึ้น	สถานภาพการทำงาน Work Status										รวม	Hours Worked, Sex and Availability for Additional Work
	นายจ้าง Employer	ลูกจ้างรัฐบาล Government Employee	ลูกจ้างเอกชน Private Employee	ทำงานส่วนตัว Own Account Worker	ช่วยธุรกิจ ครอบครัว Unpaid Family Worker	การรวมกลุ่ม Producers' Cooperatives	TOTAL (FEMALE)					
ยอดรวม (หญิง)	2,999.3	234.7	575.9	1,108.9	1,055.0	6.8	Available					
มี	48.7	2.8	7.5	25.1	13.3	-	Available					
ไม่มี	2,950.6	231.9	568.4	1,083.8	1,041.8	6.8	Not available					
มีงานประจำแต่ไม่ได้ทำงาน	86.7	7.4	0.8	77.2	-	-	With job not work					
มี	9.4	-	-	9.4	-	-	Available					
ไม่มี	77.3	7.4	0.8	67.9	-	-	Not available					
1-9 ชั่วโมง	21.4	5.6	3.0	8.3	4.6	-	1-9 hours					
มี	1.9	1.9	-	-	-	-	Available					
ไม่มี	19.6	3.7	3.0	8.3	4.6	-	Not available					
10-19 ชั่วโมง	101.3	4.0	9.7	42.5	44.4	-	10-19 hours					
มี	7.2	-	1.8	2.1	3.2	-	Available					
ไม่มี	94.1	4.0	7.9	40.4	41.1	-	Not available					
20-29 ชั่วโมง	361.5	21.3	20.2	146.5	171.6	0.6	20-29 hours					
มี	14.6	-	1.5	6.1	7.0	-	Available					
ไม่มี	346.9	21.3	18.7	140.4	164.6	0.6	Not available					
30-34 ชั่วโมง	190.2	9.3	13.8	72.0	93.3	-	30-34 hours					
มี	1.9	0.3	0.3	1.1	0.1	-	Available					
ไม่มี	188.4	9.0	13.5	70.9	93.2	-	Not available					
35-39 ชั่วโมง	450.6	111.0	28.8	147.4	162.2	0.2	35-39 hours					
มี	5.5	0.6	0.9	2.4	1.6	-	Available					
ไม่มี	445.1	110.4	27.9	145.0	160.5	0.2	Not available					
40-49 ชั่วโมง	1,213.0	59.9	376.3	346.6	420.8	2.4	40-49 hours					
มี	5.8	-	1.8	3.4	0.6	-	Available					
ไม่มี	1,207.2	59.9	374.5	343.2	420.2	2.4	Not available					
50 ชั่วโมงขึ้นไป	574.5	16.3	123.4	268.5	158.2	3.7	50 hours and over					
มี	2.5	-	1.2	0.7	0.6	-	Available					
ไม่มี	572.1	16.3	122.2	267.9	157.6	3.7	Not available					

ตารางที่ 12 จำนวนผู้มีงานทำ จำแนกตามกลุ่มอายุ จำนวนชั่วโมงทำงานต่อสัปดาห์ การมีเวลาเหลือพอและต้องการทำงานเพิ่มขึ้น ภาคตะวันออกเฉียงเหนือ

TABLE 12 EMPLOYED PERSONS BY AGE GROUP, HOURS WORKED PER WEEK, AVAILABILITY FOR ADDITIONAL WORK, NORTHEASTERN REGION

ไตรมาสที่ 2/2558 : Quarter 2/2015

หน่วยเป็นพัน : in Thousands

จำนวนชั่วโมงทำงาน และ การมีเวลาเหลือพอ และต้องการทำงานเพิ่มขึ้น	รวม	กลุ่มอายุ Age Group						HOURS WORKED, AND AVAILABILITY FOR ADDITIONAL WORK		
		15-19	20-24	25-29	30-34	35-39	40-49		50-59	>= 60
ยอดรวม	9,572.7	277.3	742.4	708.7	764.0	1,059.4	2,607.4	2,149.6	1,263.7	Total
มี	150.0	7.4	20.9	10.2	9.1	16.8	34.5	36.0	15.0	Available
ไม่มี	9,422.7	269.9	721.5	698.5	754.9	1,042.7	2,572.9	2,113.6	1,248.7	Not available
มีงานประจำแต่ไม่ได้ทำงาน	251.6	1.0	3.7	9.1	6.4	19.7	63.7	79.5	68.4	With job not work
มี	25.1	0.1	-	2.7	0.7	2.4	6.8	9.5	2.9	Available
ไม่มี	226.5	0.8	3.7	6.4	5.7	17.3	56.9	70.1	65.5	Not available
1-9 ชั่วโมง	61.5	1.8	4.7	1.5	1.4	4.3	16.4	18.4	12.8	1-9 hours
มี	7.0	-	1.1	0.7	-	-	3.0	1.3	0.9	Available
ไม่มี	54.5	1.8	3.7	0.8	1.4	4.3	13.4	17.1	12.0	Not available
10-19 ชั่วโมง	238.2	13.6	14.3	8.9	16.8	23.4	42.1	55.9	63.3	10-19 hours
มี	15.8	0.5	1.8	0.3	2.1	4.4	3.0	2.1	1.5	Available
ไม่มี	222.4	13.1	12.4	8.6	14.7	19.1	39.1	53.7	61.8	Not available
20-29 ชั่วโมง	902.2	30.3	62.5	48.5	58.2	70.4	216.4	219.4	196.6	20-29 hours
มี	49.2	5.4	5.3	3.5	4.1	3.5	8.8	13.3	5.2	Available
ไม่มี	853.0	24.9	57.2	44.9	54.1	66.8	207.5	206.1	191.4	Not available
30-34 ชั่วโมง	565.0	28.1	42.2	33.0	31.4	42.7	149.5	130.4	107.6	30-34 hours
มี	9.6	0.1	2.6	-	0.3	0.1	2.7	2.1	1.7	Available
ไม่มี	555.5	28.0	39.6	33.0	31.1	42.6	146.8	128.4	105.9	Not available
35-39 ชั่วโมง	1,366.5	28.3	75.0	86.5	111.0	142.1	362.9	364.2	196.5	35-39 hours
มี	15.7	0.5	0.3	0.9	0.9	3.2	3.7	4.8	1.3	Available
ไม่มี	1,350.9	27.8	74.6	85.6	110.1	138.9	359.3	359.4	195.2	Not available
40-49 ชั่วโมง	4,071.8	136.3	392.7	369.8	361.2	498.8	1,110.7	810.4	391.9	40-49 hours
มี	18.3	-	6.6	1.5	1.0	2.7	3.9	1.5	1.3	Available
ไม่มี	4,053.5	136.3	386.1	368.3	360.3	496.2	1,106.8	808.9	390.6	Not available
50 ชั่วโมงขึ้นไป	2,115.9	38.0	147.3	151.4	177.5	257.9	645.8	471.4	226.5	50 hours and over
มี	9.4	0.7	3.1	0.6	0.1	0.5	2.7	1.5	0.2	Available
ไม่มี	2,106.5	37.3	144.2	150.8	177.5	257.5	643.1	469.9	226.2	Not available



ตารางที่ 12 จำนวนผู้มีงานทำ จำนวนชั่วโมงทำงานต่อสัปดาห์ การมีเวลาเหลือพอและต้องการทำงานเพิ่มขึ้น เขต และเขตการปกครอง ภาคตะวันออกเฉียงเหนือ (ต่อ)  
 TABLE 12 EMPLOYED PERSONS BY AGE GROUP, HOURS WORKED PER WEEK, AVAILABILITY FOR ADDITIONAL WORK, SEX AND AREA, NORTHEASTERN REGION (Contd.)

ไตรมาสที่ 2/2558 : Quarter 2/2015

หน่วยเป็นพัน : in Thousands

จำนวนชั่วโมงทำงาน เพศ และ การมีเวลาเหลือพอ และต้องการทำงานเพิ่มขึ้น	รวม	กลุ่มอายุ Age Group										HOURS WORKED, SEX AND AVAILABILITY FOR ADDITIONAL WORK
		15-19	20-24	25-29	30-34	35-39	40-49	50-59	>= 60	MALE		
ยอดรวม(ชาย)	1,503.7	46.3	109.6	118.7	126.0	160.9	395.7	340.9	205.7	Available		
มี	17.1	0.5	1.7	0.5	1.0	0.9	4.4	5.4	2.8	Not available		
ไม่มี	1,486.6	45.8	107.9	118.2	125.0	160.0	391.3	335.5	203.0	With job not work		
มีงานประจำแต่ไม่ได้ทำงาน	33.8	0.2	1.0	0.3	0.9	1.6	7.5	10.7	11.7	Available		
มี	3.3	-	-	-	0.1	0.1	0.9	1.5	0.8	Not available		
ไม่มี	30.5	0.2	1.0	0.3	0.8	1.5	6.6	9.2	10.9	1-9 hours		
1-9 ชั่วโมง	5.9	-	0.4	0.4	0.2	0.3	0.8	1.6	2.2	Available		
มี	0.2	-	-	-	-	-	-	-	0.2	Not available		
ไม่มี	5.7	-	0.4	0.4	0.2	0.3	0.8	1.6	2.0	10-19 hours		
10-19 ชั่วโมง	21.4	1.2	1.7	1.3	1.3	1.1	3.6	6.5	4.8	Available		
มี	2.5	0.3	0.3	-	0.1	0.2	0.3	0.9	0.4	Not available		
ไม่มี	18.9	1.0	1.4	1.3	1.2	0.8	3.3	5.5	4.4	20-29 hours		
20-29 ชั่วโมง	90.4	4.8	5.1	5.9	4.8	9.4	16.7	23.9	19.8	Available		
มี	4.6	-	0.1	0.1	0.1	0.4	1.5	2.0	0.5	Not available		
ไม่มี	85.8	4.8	4.9	5.9	4.7	9.0	15.2	21.9	19.3	30-34 hours		
30-34 ชั่วโมง	68.0	4.5	4.2	5.5	4.3	5.5	17.9	13.1	13.0	Available		
มี	0.8	-	-	-	0.1	-	0.5	0.2	-	Not available		
ไม่มี	67.2	4.5	4.2	5.5	4.2	5.5	17.5	13.0	13.0	35-39 hours		
35-39 ชั่วโมง	234.8	3.7	15.1	19.2	16.6	19.9	60.8	66.7	32.8	Available		
มี	1.4	0.2	0.1	-	0.3	-	0.3	-	0.5	Not available		
ไม่มี	233.4	3.5	15.0	19.2	16.3	19.9	60.5	66.7	32.4	40-49 hours		
40-49 ชั่วโมง	681.5	25.6	61.8	61.7	64.2	86.2	176.2	133.0	72.8	Available		
มี	3.3	-	1.2	0.2	0.4	0.2	0.7	0.3	0.2	Not available		
ไม่มี	678.2	25.6	60.7	61.5	63.7	86.0	175.5	132.7	72.5	50 hours and over		
50 ชั่วโมงขึ้นไป	367.9	6.2	20.3	24.3	33.9	36.9	112.2	85.4	48.7	Available		
มี	1.0	-	-	0.2	-	-	0.2	0.5	0.2	Not available		
ไม่มี	366.9	6.2	20.3	24.2	33.9	36.9	112.1	84.9	48.5			



ตารางที่ 12 จำนวนผู้มีงานทำ จำแนกตามกลุ่มอายุ จำนวนชั่วโมงทำงานต่อสัปดาห์ การมีเวลาเหลือพอและต้องการทำงานเพิ่มขึ้น พศ และเขตการปกครอง ภาคตะวันออกเฉียงเหนือ (ต่อ)

TABLE 12 EMPLOYED PERSONS BY AGE GROUP, HOURS WORKED PER WEEK, AVAILABILITY FOR ADDITIONAL WORK, SEX AND AREA, NORTHEASTERN REGION (Contd.)

ไตรมาสที่ 2/2558 : Quarter 2/ จำนวนชั่วโมงทำงาน เพศ และ การมีเวลาเหลือพอ และต้องการทำงานเพิ่มขึ้น	ในเขตเทศบาล MUNICIPAL AREA								รวม	HOURS WORKED, SEX AND AVAILABILITY FOR ADDITIONAL WORK TOTAL(FEMALE)
	กลุ่มอายุ Age Group									
	15-19	20-24	25-29	30-34	35-39	40-49	50-59	>= 60		
ยอดรวม(หญิง)	23.7	78.8	100.3	109.6	156.5	369.6	288.8	127.4	127.4	Available
มี	0.1	1.2	0.2	0.5	1.3	5.0	2.9	1.3	1.3	Not available
ไม่มี	23.6	77.6	100.0	109.1	155.2	364.5	285.9	126.2	126.2	With job not work
มีงานประจำแต่ไม่ได้ทำงาน	0.1	0.5	0.5	0.6	2.6	7.5	8.4	4.0	4.0	Available
มี	0.1	-	-	-	0.1	0.9	1.0	0.2	0.2	1-9 hours
ไม่มี	21.9	0.5	0.5	0.6	2.5	6.5	7.5	3.8	3.8	Not available
1-9 ชั่วโมง	0.5	0.2	0.4	-	1.3	1.4	2.2	2.0	2.0	Available
มี	0.4	-	-	-	-	0.4	-	-	-	10-19 hours
ไม่มี	7.7	0.2	0.4	-	1.3	1.0	2.2	2.0	2.0	Not available
10-19 ชั่วโมง	25.0	1.1	1.4	0.9	1.7	4.0	7.5	6.9	6.9	Available
มี	1.7	0.7	-	-	0.2	0.4	0.4	-	-	Not available
ไม่มี	23.3	0.3	1.4	0.9	1.4	3.6	7.1	6.9	6.9	20-29 hours
20-29 ชั่วโมง	88.4	4.3	4.0	6.0	7.0	24.2	26.1	14.9	14.9	Available
มี	2.9	0.1	0.1	0.3	0.2	1.7	0.4	0.2	0.2	Not available
ไม่มี	85.5	4.2	3.9	5.7	6.8	22.5	25.7	14.7	14.7	30-34 hours
30-34 ชั่วโมง	60.3	1.9	3.4	2.6	5.6	18.6	18.6	9.2	9.2	Available
มี	1.2	0.1	-	-	0.1	0.1	0.4	0.6	0.6	Not available
ไม่มี	59.1	1.8	3.4	2.6	5.5	18.5	18.2	8.6	8.6	35-39 hours
35-39 ชั่วโมง	200.4	5.8	16.8	18.0	23.4	62.0	53.6	19.4	19.4	Available
มี	1.6	0.2	0.1	0.1	0.4	0.3	0.3	0.2	0.2	Not available
ไม่มี	198.8	5.5	16.7	18.0	23.0	61.7	53.3	19.1	19.1	40-49 hours
40-49 ชั่วโมง	550.8	49.7	55.7	60.1	75.9	151.2	103.6	40.4	40.4	Available
มี	1.6	-	-	0.1	0.3	0.8	0.3	0.1	0.1	Not available
ไม่มี	549.2	49.7	55.7	60.0	75.7	150.4	103.2	40.2	40.2	50 hours and over
50 ชั่วโมงขึ้นไป	297.4	15.4	18.0	21.4	39.0	100.7	68.9	30.8	30.8	Available
มี	0.6	-	-	0.1	-	0.5	0.1	-	-	Not available
ไม่มี	296.8	15.4	18.0	21.4	39.0	100.3	68.8	30.8	30.8	Not available

หน่วยเป็นพัน : In Thousands

ตารางที่ 12 จำนวนผู้มีงานทำ จำนวนตามกลุ่มอายุ จำนวนชั่วโมงทำงานต่อสัปดาห์ การมีเวลาเหลือพอและต้องการทำงานเพิ่มขึ้น เขต และเขตการปกครอง ภาคตะวันออกเฉียงเหนือ (ต่อ)

TABLE 12 EMPLOYED PERSONS BY AGE GROUP, HOURS WORKED PER WEEK, AVAILABILITY FOR ADDITIONAL WORK, SEX AND AREA, NORTHEASTERN REGION (Contd.)

ไตรมาสที่ 2/2558 : Quarter 2/2015

หน่วยนับพัน : In Thousands

จำนวนชั่วโมงทำงาน เพศ และ การมีเวลาเหลือพอ และต้องการทำงานเพิ่มขึ้น	รวม	นอกเขตเทศบาล NON-MUNICIPAL AREA							HOURS WORKED, SEX AND AVAILABILITY FOR ADDITIONAL WORK	
		15-19	20-24	25-29	30-34	35-39	40-49	50-59		>= 60
ยอดรวม(ชาย)	3,815.1	145.4	326.9	272.7	297.6	379.2	962.8	844.5	586.2	MALE
มี	71.7	4.9	14.6	6.4	2.2	5.5	13.8	15.9	8.4	Available
ไม่มี	3,743.4	140.5	312.3	266.3	295.3	373.7	949.0	828.6	577.8	Not available
มีงานประจำแต่ไม่ได้ทำงาน	106.9	-	2.2	5.4	1.1	4.6	21.1	35.9	36.6	With job not work
มี	10.2	-	-	1.8	-	-	2.3	4.5	1.6	Available
ไม่มี	96.8	-	2.2	3.7	1.1	4.6	18.8	31.4	35.0	Not available
1-9 ชั่วโมง	26.1	1.3	1.8	0.7	0.8	1.6	7.2	7.4	5.2	1-9 hours
มี	4.5	-	1.1	0.7	-	-	0.7	1.3	0.7	Available
ไม่มี	21.6	1.3	0.7	-	0.8	1.6	6.5	6.1	4.5	Not available
10-19 ชั่วโมง	90.5	9.4	6.1	4.3	4.8	8.3	17.3	15.3	25.0	10-19 hours
มี	4.3	0.2	-	0.3	0.9	0.7	1.5	0.2	0.6	Available
ไม่มี	86.1	9.2	6.1	4.0	3.9	7.6	15.8	15.1	24.4	Not available
20-29 ชั่วโมง	361.9	17.8	36.4	23.8	25.0	22.8	74.6	74.3	87.4	20-29 hours
มี	27.0	3.7	5.1	2.4	1.2	1.6	3.2	6.0	3.9	Available
ไม่มี	334.9	14.1	31.3	21.4	23.7	21.2	71.4	68.3	83.5	Not available
30-34 ชั่วโมง	246.5	19.0	24.2	13.9	18.7	17.0	53.7	44.5	55.5	30-34 hours
มี	5.7	-	2.5	-	0.1	-	1.3	1.2	0.6	Available
ไม่มี	240.8	19.0	21.7	13.9	18.5	17.0	52.5	43.3	54.9	Not available
35-39 ชั่วโมง	480.7	12.7	27.2	22.5	37.3	41.0	112.6	135.5	92.0	35-39 hours
มี	7.1	0.3	-	0.8	-	1.1	2.0	2.3	0.7	Available
ไม่มี	473.6	12.4	27.2	21.7	37.3	39.9	110.6	133.2	91.3	Not available
40-49 ชั่วโมง	1,626.5	64.6	161.3	138.3	138.0	179.0	428.6	331.9	184.9	40-49 hours
มี	7.6	-	3.3	0.5	-	1.6	1.6	0.3	0.5	Available
ไม่มี	1,618.9	64.6	158.0	137.9	138.0	177.4	427.0	331.6	184.4	Not available
50 ชั่วโมงขึ้นไป	876.1	20.7	67.9	63.8	71.9	104.9	247.6	199.8	99.7	50 hours and over
มี	5.4	0.7	2.7	-	-	0.5	1.3	0.2	-	Available
ไม่มี	870.8	19.9	65.2	63.8	71.9	104.4	246.4	199.6	99.7	Not available



ตารางที่ 13 จำนวนผู้ว่างงาน ที่ทำงานทำ จำนวนตามระยะเวลาที่ทำงานทำ ระดับการศึกษาที่สำเร็จ ภาคตะวันออกเฉียงเหนือ

TABLE 13 UNEMPLOYED PERSONS, SEEKING JOP BY DURATION OF SEEKING JOP, LEVEL OF EDUCATIONAL ATTAINMENT, NORTHEASTERN REGION

ไตรมาสที่ 2/2558 : Quarter 2/2015

หน่วยเป็นคน : Person

ระดับการศึกษาที่สำเร็จ	ระยะเวลาที่ทำงานทำ							LEVEL OF EDUCATIONAL ATTAINMENT
	< 1 เดือน	1 - 2.9 เดือน	3 - 5.9 เดือน	6 - 8.9 เดือน	9 - 11.9 เดือน	>=12 เดือน	ไม่ทราบ	
Total	Month	Months	Months	Months	Months	Months	Unknown	
ยอดรวม	7,674	5,191	222	-	-	-	-	TOTAL
ไม่มีการศึกษา	-	-	-	-	-	-	-	No education
ต่ำกว่าประถมศึกษา	156	156	-	-	-	-	-	Less than Elementary
ประถมศึกษา	3,254	3,071	183	-	-	-	-	Elementary
มัธยมศึกษาตอนต้น	2,387	1,534	853	-	-	-	-	Lower Secondary
มัธยมศึกษาตอนปลาย	1,391	1,043	222	-	-	-	-	Upper Secondary Level
สายสามัญ	1,391	1,043	222	-	-	-	-	General/Academic
สายอาชีพศึกษา	-	-	-	-	-	-	-	Vocational
สายวิชาการศึกษา	-	-	-	-	-	-	-	Teacher Training
อุดมศึกษา	5,900	1,870	4,030	-	-	-	-	Higher Level
สายวิชาการ	1,545	848	697	-	-	-	-	Academic
สายวิชาชีพ	3,853	1,022	2,832	-	-	-	-	Higher Technical Education
สายวิชาการศึกษา	501	-	501	-	-	-	-	Teacher Training
อื่นๆ <sup>1/</sup>	-	-	-	-	-	-	-	Others
ไม่ทราบ	-	-	-	-	-	-	-	Unknown

1/ รวมอาชีพระยะสั้น Including Short Course Vocational

ตารางที่ 13 จำนวนผู้ว่างงาน ที่ทำงานทำ จำแนกตามระยะเวลาที่ทำงานทำ ระดับการศึกษาที่สำเร็จ และเพศ ภาคตะวันออกเฉียงเหนือ

TABLE 13 UNEMPLOYED PERSONS, SEEKING JOP BY DURATION OF SEEKING JOP, LEVEL OF EDUCATIONAL ATTAINMENT AND SEX, NORTHEASTERN REGION

ไตรมาสที่ 2/2558 : Quarter 2/2015

หน่วยเป็นคน : Person

ระดับการศึกษาที่สำเร็จ	รวม	ระยะเวลาที่ทำงานทำ					Duration of seeking job		LEVEL OF EDUCATIONAL ATTAINMENT
		< 1 เดือน	1 - 2.9 เดือน	3 - 5.9 เดือน	6 - 8.9 เดือน	9 - 11.9 เดือน	>=12 เดือน	ไม่ทราบ	
Total	Month	Months	Months	Months	Months	Months	Months	Unknown	
ชาย	7,783	4,699	3,084	-	-	-	-	-	MALE
ไม่มีการศึกษา	-	-	-	-	-	-	-	-	No education
ต่ำกว่าประถมศึกษา	156	156	-	-	-	-	-	-	Less than Elementary
ประถมศึกษา	2,377	2,194	183	-	-	-	-	-	Elementary
มัธยมศึกษาตอนต้น	433	433	-	-	-	-	-	-	Lower Secondary
มัธยมศึกษาตอนปลาย	894	894	-	-	-	-	-	-	Upper Secondary Level
สายสามัญ	894	894	-	-	-	-	-	-	General/Academic
สายอาชีพศึกษา	-	-	-	-	-	-	-	-	Vocational
สายวิชาการศึกษา	-	-	-	-	-	-	-	-	Teacher Training
อุดมศึกษา	3,923	1,022	2,901	-	-	-	-	-	Higher Level
สายวิชาการ	190	-	190	-	-	-	-	-	Academic
สายวิชาชีพ	3,733	1,022	2,711	-	-	-	-	-	Higher Technical Education
สายวิชาการศึกษา	-	-	-	-	-	-	-	-	Teacher Training
อื่นๆ 1/	-	-	-	-	-	-	-	-	Others
ไม่ทราบ	-	-	-	-	-	-	-	-	Unknown
หญิง	5,304	2,975	2,107	222	-	-	-	-	FEMALE
ไม่มีการศึกษา	-	-	-	-	-	-	-	-	No education
ต่ำกว่าประถมศึกษา	-	-	-	-	-	-	-	-	Less than Elementary
ประถมศึกษา	877	877	-	-	-	-	-	-	Elementary
มัธยมศึกษาตอนต้น	1,954	1,101	853	-	-	-	-	-	Lower Secondary
มัธยมศึกษาตอนปลาย	496	149	126	222	-	-	-	-	Upper Secondary Level
สายสามัญ	496	149	126	222	-	-	-	-	General/Academic
สายอาชีพศึกษา	-	-	-	-	-	-	-	-	Vocational
สายวิชาการศึกษา	-	-	-	-	-	-	-	-	Teacher Training
อุดมศึกษา	1,977	848	1,129	-	-	-	-	-	Higher Level
สายวิชาการ	1,355	848	507	-	-	-	-	-	Academic
สายวิชาชีพ	121	-	121	-	-	-	-	-	Higher Technical Education
สายวิชาการศึกษา	501	-	501	-	-	-	-	-	Teacher Training
อื่นๆ 1/	-	-	-	-	-	-	-	-	Others
ไม่ทราบ	-	-	-	-	-	-	-	-	Unknown

1/ รวมอาชีพะระยะสั้น 1/ Including Short Course Vocational

ตารางที่ 13 จำนวนผู้ว่างงาน ที่ทำงานทำ จำนวนตามระยะเวลาที่ทำงานทำ ระดับการศึกษาที่สำเร็จ เพศ และเขตการปกครอง ภาคตะวันออกเฉียงเหนือ (ต่อ)

TABLE 13 UNEMPLOYED PERSONS, SEEKING JOP BY DURATION OF SEEKING JOP, LEVEL OF EDUCATIONAL ATTAINMENT, SEX AND AREA, NORTHEASTERN REGION (Contd.)

ระดับการศึกษาที่สำเร็จ	ในเขตเทศบาล MUNICIPAL AREA										LEVEL OF EDUCATIONAL ATTAINMENT
	ระยะเวลาที่ทำงานทำ Duration of seeking jop										
	< 1 เดือน	1 - 2.9 เดือน	3 - 5.9 เดือน	6 - 8.9 เดือน	9 - 11.9 เดือน	>=12 เดือน	ไม่ทราบ				
Total	Month	Months	Months	Months	Months	Months	Unknown				
ยอดรวมชาย	5,222	3,141	1,860	222	-	-	-	-	-	TOTAL	
ไม่มีการศึกษา	1,531	1,010	521	-	-	-	-	-	-	MALE	
ต่ำกว่าประถมศึกษา	-	-	-	-	-	-	-	-	-	No education	
ประถมศึกษา	156	156	-	-	-	-	-	-	-	Less than Elementary	
มัธยมศึกษาตอนต้น	183	-	183	-	-	-	-	-	-	Elementary	
มัธยมศึกษาตอนปลาย	-	-	-	-	-	-	-	-	-	Lower Secondary	
สายสามัญ	489	489	-	-	-	-	-	-	-	Upper Secondary Level	
สายอาชีพศึกษา	489	489	-	-	-	-	-	-	-	General/Academic	
สายวิชาการศึกษา	-	-	-	-	-	-	-	-	-	Vocational	
อุดมศึกษา	-	-	-	-	-	-	-	-	-	Teacher Training	
สายวิชาการ	703	365	338	-	-	-	-	-	-	Higher Level	
สายวิชาชีพ	190	-	190	-	-	-	-	-	-	Academic	
สายวิชาการศึกษา	513	365	148	-	-	-	-	-	-	Higher Technical Education	
อื่นๆ 1/	-	-	-	-	-	-	-	-	-	Teacher Training	
ไม่ทราบ	-	-	-	-	-	-	-	-	-	Others	
หญิง	3,691	2,131	1,339	222	-	-	-	-	-	Unknown	
ไม่มีการศึกษา	-	-	-	-	-	-	-	-	-	FEMALE	
ต่ำกว่าประถมศึกษา	-	-	-	-	-	-	-	-	-	No education	
ประถมศึกษา	181	181	-	-	-	-	-	-	-	Less than Elementary	
มัธยมศึกษาตอนต้น	1,185	1,101	84	-	-	-	-	-	-	Elementary	
มัธยมศึกษาตอนปลาย	347	-	126	222	-	-	-	-	-	Lower Secondary	
สายสามัญ	347	-	126	222	-	-	-	-	-	Upper Secondary Level	
สายอาชีพศึกษา	-	-	-	-	-	-	-	-	-	General/Academic	
สายวิชาการศึกษา	-	-	-	-	-	-	-	-	-	Vocational	
อุดมศึกษา	1,977	848	1,129	-	-	-	-	-	-	Teacher Training	
สายวิชาการ	1,355	848	507	-	-	-	-	-	-	Higher Level	
สายวิชาชีพ	121	-	121	-	-	-	-	-	-	Academic	
สายวิชาการศึกษา	501	-	501	-	-	-	-	-	-	Higher Technical Education	
อื่นๆ 1/	-	-	-	-	-	-	-	-	-	Teacher Training	
ไม่ทราบ	-	-	-	-	-	-	-	-	-	Others	
รวม	-	-	-	-	-	-	-	-	-	Unknown	

ไตรมาสที่ 2/2558 : Quarter 2/2015

หน่วยเป็นคน : Person

1/ รวมอาชีพระยะสั้น 1/ Including Short Course Vocational

ตารางที่ 13 จำนวนผู้ว่างงาน ที่ทำงานทำ จำแนกตามระยะเวลาที่ทำงานทำ ระดับการศึกษาที่สำเร็จ เพศ และเขตการปกครอง ภาคตะวันออกเฉียงเหนือ (ต่อ)

TABLE 13 UNEMPLOYED PERSONS, SEEKING JOB BY DURATION OF SEEKING JOB, LEVEL OF EDUCATIONAL ATTAINMENT, SEX AND AREA, NORTHEASTERN REGION (Contd.)

ระดับการศึกษาที่สำเร็จ	รวม	นอกเขตเทศบาล NON-MUNICIPAL AREA							LEVEL OF EDUCATIONAL ATTAINMENT
		ระยะเวลาที่ทำงานทำ Duration of seeking job							
		< 1 เดือน	1 - 2.9 เดือน	3 - 5.9 เดือน	6 - 8.9 เดือน	9 - 11.9 เดือน	>=12 เดือน	ไม่ทราบ	
Total	Month	Months	Months	Months	Months	Months	Unknown		
ยอดรวม	7,865	4,534	3,332	-	-	-	-	-	TOTAL
ชาย	6,252	3,689	2,563	-	-	-	-	-	MALE
ไม่มีการศึกษา	-	-	-	-	-	-	-	-	No education
ต่ำกว่าประถมศึกษา	-	-	-	-	-	-	-	-	Less than Elementary
ประถมศึกษา	2,194	2,194	-	-	-	-	-	-	Elementary
มัธยมศึกษาตอนต้น	433	433	-	-	-	-	-	-	Lower Secondary
มัธยมศึกษาตอนปลาย	405	405	-	-	-	-	-	-	Upper Secondary Level
สายสามัญ	405	405	-	-	-	-	-	-	General/Academic
สายอาชีพศึกษา	-	-	-	-	-	-	-	-	Vocational
สายวิชาการศึกษา	-	-	-	-	-	-	-	-	Teacher Training
อุดมศึกษา	3,220	657	2,563	-	-	-	-	-	Higher Level
สายวิชาการ	-	-	-	-	-	-	-	-	Academic
สายวิชาชีพ	3,220	657	2,563	-	-	-	-	-	Higher Technical Education
สายวิชาการศึกษา	-	-	-	-	-	-	-	-	Teacher Training
อื่นๆ <sup>1/</sup>	-	-	-	-	-	-	-	-	Others <sup>1/</sup>
ไม่ทราบ	-	-	-	-	-	-	-	-	Unknown
หญิง	1,613	845	769	-	-	-	-	-	FEMALE
ไม่มีการศึกษา	-	-	-	-	-	-	-	-	No education
ต่ำกว่าประถมศึกษา	-	-	-	-	-	-	-	-	Less than Elementary
ประถมศึกษา	696	696	-	-	-	-	-	-	Elementary
มัธยมศึกษาตอนต้น	769	-	769	-	-	-	-	-	Lower Secondary
มัธยมศึกษาตอนปลาย	149	149	-	-	-	-	-	-	Upper Secondary Level
สายสามัญ	149	149	-	-	-	-	-	-	General/Academic
สายอาชีพศึกษา	-	-	-	-	-	-	-	-	Vocational
สายวิชาการศึกษา	-	-	-	-	-	-	-	-	Teacher Training
อุดมศึกษา	-	-	-	-	-	-	-	-	Higher Level
สายวิชาการ	-	-	-	-	-	-	-	-	Academic
สายวิชาชีพ	-	-	-	-	-	-	-	-	Higher Technical Education
สายวิชาการศึกษา	-	-	-	-	-	-	-	-	Teacher Training
อื่นๆ <sup>1/</sup>	-	-	-	-	-	-	-	-	Others <sup>1/</sup>
ไม่ทราบ	-	-	-	-	-	-	-	-	Unknown

1/ รวมอาชีพระยะสั้น 1/ Including Short Course Vocational

ตารางที่ 14 จำนวนผู้จ้างงาน ที่เคยทำงานมาก่อน จำแนกตามอาชีพที่ทำครั้งสุดท้าย อุตสาหกรรมที่ทำครั้งสุดท้าย ภาคตะวันออกเฉียงเหนือ  
 TABLE 14 UNEMPLOYED PERSONS, EVER WORKED BY LAST OCCUPATION, LAST INDUSTRY, NORTHEASTERN REGION

ไตรมาสที่ 2/2558 : Quarter 2/2015

หน่วยเป็น千人 : Person

อาชีพที่ทำครั้งสุดท้าย	อุตสาหกรรมที่ทำครั้งสุดท้าย Last Industry													กิจกรรมการเงินและการประกันภัย	LAST OCCUPATION
	รวม	เกษตรกรรมและการปศุสัตว์	เหมืองแร่และเหมืองหิน	การผลิตไฟฟ้า ก๊าซไอน้ำระบบปรับอากาศ	การตัดไม้และการประมง	การก่อสร้าง	การก่อสร้างและประปา	การก่อสร้าง	การขนส่ง และการขนส่ง	การขนส่ง และการขนส่ง	ที่พักแคะและบริการด้านอาหาร	ข้อมูลข่าวสารและการสื่อสาร	ข้อมูลข่าวสารและการสื่อสาร		
Total	Agriculture	Mining	Electricity	Manufacturing	Construction	Water supply and sewerage, waste	Transport, storage	Transportation and storage	Accommodation and food service	Information and communication	Financial	intermedation	TOTAL		
ยอดรวม	4,835	-	13,354	-	4,396	-	13,580	564	2,191	-	1,065	1,065	TOTAL		
1. ผู้จัดการ ข้าราชการระดับอาวุโสและผู้บังคับบัญชา	-	-	-	-	156	-	401	-	-	-	-	-	1. managers, senior officials and Legislators	-	
2. ผู้ประกอบวิชาชีพชั้นต่างๆ	-	-	-	-	-	-	-	-	92	-	-	-	2. Professionals	-	
3. เจ้าหน้าที่เทคนิคและผู้ประกอบวิชาชีพที่เกี่ยวข้องกันต่างๆ	-	-	-	-	-	-	-	-	226	-	-	-	3. Technicians and associate professionals	-	
4. เสมียน	-	-	1,630	-	-	-	962	-	-	-	1,065	1,065	4. Clerks	-	
5. พนักงานบริการและผู้จำหน่ายสินค้า	-	-	-	-	11,044	-	-	-	1,553	-	-	-	5. Service workers and sell goods	-	
6. ผู้ปฏิบัติงานที่มีฝีมือในด้านการเกษตร ป่าไม้ และประมง	1,251	-	-	-	-	-	-	-	-	-	-	-	6. Skilled agricultural forest and fishery workers	-	
7. ช่างฝีมือ และผู้ปฏิบัติงานที่เกี่ยวข้อง	-	-	6,350	-	465	-	1,075	-	-	-	-	-	7. Craft and associate professionals	-	
8. ผู้ควบคุมเครื่องจักรโรงงานและเครื่องจักรและผู้ปฏิบัติงานด้านการประกอบ	-	-	5,374	-	-	-	99	564	-	-	-	-	8. Plant and machine controllers and assemblers	-	
9. ผู้ประกอบอาชีพงานพื้นฐาน	3,584	-	-	-	3,775	-	-	-	321	-	-	-	9. Elementary occupations	-	
10. คนงานซึ่งมิได้จำแนกไว้ในหมวดอื่น	-	-	-	-	-	-	-	-	-	-	-	-	10. Workers not classifiable by occupation	-	



ตารางที่ 14 จำนวนผู้ว่างงาน ที่เคยทำงานมาก่อน จำแนกตามอาชีพที่ทำครั้งสุดท้าย อุตสาหกรรมที่ทำครั้งสุดท้าย ภาคตะวันออกเฉียงเหนือ (ต่อ)  
TABLE 14 UNEMPLOYED PERSONS, EVER WORKED BY LAST OCCUPATION, LAST INDUSTRY, NORTHEASTERN REGION (Contd.)

ไตรมาสที่ 2/2558 : Quarter 2/2015

หน่วยเป็นพัน : Person

อาชีพที่ทำครั้งสุดท้าย	อุตสาหกรรมที่ทำครั้งสุดท้าย (ต่อ) Last Industry (Contd.)										ไม่ทราบ	LAST OCCUPATION
	กิจกรรม อสังหาริมทรัพย์ Real estate activities	กิจกรรมทางวิชาชีพ วิทย์และเทคโนโลยี Professional, scientific technical activities	การบริหารสนับสนุน และป้องกันประเทศ Administrative support service activities	การบริหารราชการ ท้องถิ่นประเทศ Public admin- istration defence	การศึกษา Education	กิจกรรมด้านสุขภาพ งานสังคมสงเคราะห์ Health and social work	ศิลปะ ความบันเทิง และนันทนาการ Art, entertainment	บริการ ด้านอื่นๆ Other service	งานในครัวเรือน ส่วนบุคคล Activities of household	กิจกรรมของ องค์กร Extra- territorial		
ยอดรวม	-	-	551	-	662	499	-	1,044	289	-	-	TOTAL
1. ผู้จัดการ ข้าราชการระดับอาวุโส และผู้บังคับบัญชา	-	-	-	-	-	-	-	-	-	-	-	1. managers, senior officials and Legislators
2. ผู้ประกอบวิชาชีพด้านต่างๆ	-	-	-	-	195	-	-	-	-	-	-	2. Professionals
3. เจ้าหน้าที่เทคนิคและผู้ประกอบวิชาชีพ ที่เกี่ยวข้องกับด้านต่างๆ	-	-	-	-	-	499	-	-	-	-	-	3. Technicians and associate professionals
4. เสมียน	-	-	243	-	-	-	-	-	-	-	-	4. Clerks
5. พนักงานบริการและผู้จำหน่ายสินค้า	-	-	307	-	210	-	-	-	224	-	-	5. Service workers and sell goods
6. ผู้ปฏิบัติงานที่มีฝีมือในด้านการเกษตร ป่าไม้ และประมง	-	-	-	-	257	-	-	-	-	-	-	6. Skilled agricultural forest and fishery workers
7. ช่างฝีมือ และผู้ปฏิบัติงานที่เกี่ยวข้อง	-	-	-	-	-	-	-	-	-	-	-	7. Craft and associate professionals
8. ผู้ควบคุมเครื่องจักรโรงงานและเครื่องจักร และผู้ปฏิบัติงานด้านการประกอบ	-	-	-	-	-	-	-	-	-	-	-	8. Plant and machine controllers and assemblers
9. ผู้ประกอบอาชีพงานพื้นฐาน	-	-	-	-	-	-	-	1,044	-	-	65	9. Elementary occupations
10. คนงานซึ่งมิได้จำแนกไว้ในหมวดอื่น	-	-	-	-	-	-	-	-	-	-	-	10. Workers not classifiable by occupation

ตารางที่ 14 จำนวนผู้ว่างงาน ที่เคยทำงานก่อน จำนวนตามอาชีพที่ครั้งสุดท้าย อุตสาหกรรมที่ครั้งสุดท้าย และเพศ ภาคตะวันออกเฉียงเหนือ  
TABLE 14 UNEMPLOYED PERSONS, EVER WORKED BY LAST OCCUPATION, LAST INDUSTRY AND SEX, NORTHEASTERN REGION

จำนวน : Person

ไตรมาสที่ 2/2558 : Quarter 2/2015

อาชีพที่ครั้งสุดท้าย	อุตสาหกรรมที่ครั้งสุดท้าย										กิจการค้าปลีกและ การบริการ	กิจการบริการ ข้อมูลข่าวสาร และการสื่อสาร	กิจการบริการ ข้อมูลข่าวสาร และการสื่อสาร	LAST OCCUPATION
	รวม	เกษตรกรรม และการประมง	การทำ เหมืองแร่ และหิน	การผลิต	ไฟฟ้า ก๊าซ ไอน้ำระบบปรับอากาศ	การก่อสร้าง	การก่อสร้าง การขนส่ง การขนส่ง	การก่อสร้าง การขนส่ง การขนส่ง	ที่พักแรมและ บริการด้านอาหาร	ที่พักแรมและ บริการด้านอาหาร				
	Total	Agriculture	Mining	Manufacturing	Electricity	Construction	Transport, storage	Transport, storage	Accommodation	Accommodation	Information and communication	Financial Intermediation		
ชาย	21,198	3,358	-	7,335	-	4,117	3,976	564	638	-	-	436	MALE	
1. ผู้จัดการ ข้าราชการระดับอาวุโส และผู้บริหารอาวุโส	557	-	-	-	-	156	401	-	-	-	-	-	1. managers, senior officials and Legislators	
2. ผู้ประกอบการวิชาชีพต่างๆ	92	-	-	-	-	-	-	-	92	-	-	-	2. Professionals	
3. เจ้าหน้าที่เทคนิคและผู้ประกอบการวิชาชีพ ที่ไม่เกี่ยวข้องกันด้านต่างๆ	226	-	-	-	-	-	-	-	226	-	-	-	3. Technicians and associate professionals	
4. เสมียน	436	-	-	-	-	-	-	-	-	-	-	436	4. Clerks	
5. พนักงานบริการและผู้จำหน่ายสินค้า	2,919	-	-	-	-	-	2,401	-	-	-	-	-	5. Service workers and sell goods	
6. ผู้ปฏิบัติงานที่มีชื่อในด้านเกษตร ป่าไม้ และประมง	812	555	-	-	-	-	-	-	-	-	-	-	6. Skilled agricultural forest and fishery workers	
7.ช่างฝีมือ และผู้ปฏิบัติงานที่เกี่ยวข้อง	5,047	-	-	3,507	-	465	1,075	-	-	-	-	-	7. Craft and associate professionals	
8. ผู้ควบคุมเครื่องจักรโรงงานและเครื่องจักร และผู้ปฏิบัติงานด้านการประกอบ	4,490	-	-	3,828	-	-	99	564	-	-	-	-	8. Plant and machine controls and assemblers	
9. ผู้ประกอบการช่างฝีมือ	6,619	2,802	-	-	-	3,496	-	-	321	-	-	-	9. Elementary occupations	
10. คนงานฝีมือโรงงานและผู้ประกอบวิชาชีพ ที่ไม่เกี่ยวข้องกันด้านต่างๆ	-	-	-	-	-	-	-	-	-	-	-	-	10. Workers not classifiable by occupation	
หญิง	21,831	1,477	-	6,019	-	279	9,604	-	1,553	-	-	629	FEMALE	
1. ผู้จัดการ ข้าราชการระดับอาวุโส และผู้บริหารอาวุโส	-	-	-	-	-	-	-	-	-	-	-	-	1. managers, senior officials and Legislators	
2. ผู้ประกอบการวิชาชีพต่างๆ	195	-	-	-	-	-	-	-	-	-	-	-	2. Professionals	
3. เจ้าหน้าที่เทคนิคและผู้ประกอบวิชาชีพ ที่ไม่เกี่ยวข้องกันด้านต่างๆ	499	-	-	-	-	-	-	-	-	-	-	-	3. Technicians and associate professionals	
4. เสมียน	3,464	-	-	1,630	-	-	962	-	-	-	-	629	4. Clerks	
5. พนักงานบริการและผู้จำหน่ายสินค้า	10,419	-	-	-	-	-	8,642	-	1,553	-	-	-	5. Service workers and sell goods	
6. ผู้ปฏิบัติงานที่มีชื่อในด้านเกษตร ป่าไม้ และประมง	696	696	-	-	-	-	-	-	-	-	-	-	6. Skilled agricultural forest and fishery workers	
7.ช่างฝีมือ และผู้ปฏิบัติงานที่เกี่ยวข้อง	2,843	-	-	2,843	-	-	-	-	-	-	-	-	7. Craft and associate professionals	
8. ผู้ควบคุมเครื่องจักรโรงงานและเครื่องจักร และผู้ปฏิบัติงานด้านการประกอบ	1,547	-	-	1,547	-	-	-	-	-	-	-	-	8. Plant and machine controls and assemblers	
9. ผู้ประกอบการช่างฝีมือ	2,170	782	-	-	-	279	-	-	-	-	-	-	9. Elementary occupations	
10. คนงานฝีมือโรงงานและผู้ประกอบวิชาชีพ ที่ไม่เกี่ยวข้องกันด้านต่างๆ	-	-	-	-	-	-	-	-	-	-	-	-	10. Workers not classifiable by occupation	

ตารางที่ 14 จำนวนผู้ว่างงาน ที่เคยทำงานมาก่อน จำแนกตามอาชีพที่ทำงานครั้งสุดท้าย อุตสาหกรรมที่ทำงานครั้งสุดท้าย และภูมิภาคตะวันออก (ต่อ)

TABLE 14 UNEMPLOYED PERSONS, EVER WORKED BY LAST OCCUPATION, LAST INDUSTRY, SEX, NORTHEASTERN REGION (Contd.)

อาชีพที่ทำงานครั้งสุดท้าย	อุตสาหกรรมที่ทำงานครั้งสุดท้าย (ต่อ) Last Industry (Contd.)										ไม่ทราบ Unknown	LAST OCCUPATION	
	กิจกรรม อสังหาริมทรัพย์ Real estate activities	กิจกรรมทางวิชาชีพ วิทย์และเทคโนโลยี Professional, scientific and technical activities	การบริหารสนับสนุน และเชิงบริหาร Administrative and support service activities	การบริการราชการ ป้องกันประเทศ Public administration and defence	การศึกษา Education	กิจกรรมด้านสุขภาพ งานสังคมสงเคราะห์ Health and social work	ศิลปะ ความบันเทิง และนันทนาการ Art, entertainment	บริการอื่น ๆ Other service	งานในครัวเรือน Activities of household	กิจกรรมของ องค์กร Extra-territorial			
ชาย			307		467								MALE
1. ผู้จัดการ ข้าราชการระดับอาวุโส และผู้บังคับบัญชา	-	-	-	-	-	-	-	-	-	-	-	-	1. managers, senior officials and Legislators
2. ผู้ประกอบวิชาชีพด้านต่างๆ	-	-	-	-	-	-	-	-	-	-	-	-	2. Professionals
3. เจ้าหน้าที่เทคนิคและผู้ประกอบวิชาชีพ ที่เกี่ยวข้องกับด้านต่างๆ	-	-	-	-	-	-	-	-	-	-	-	-	3. Technicians and associate professionals
4. เสมียน	-	-	-	-	-	-	-	-	-	-	-	-	4. Clerks
5. พนักงานบริการและผู้จำหน่ายสินค้า	-	-	307	-	210	-	-	-	-	-	-	-	5. Service workers and sell goods
6. ผู้ปฏิบัติงานที่มีชื่อในด้านเกษตร ป่าไม้ และประมง	-	-	-	-	257	-	-	-	-	-	-	-	6. Skilled agricultural forest and fishery workers
7. ช่างฝีมือ และผู้ปฏิบัติงานที่เกี่ยวข้อง	-	-	-	-	-	-	-	-	-	-	-	-	7. Craft and associate professionals
8. ผู้ควบคุมเครื่องจักรโรงงานและเครื่องจักร และผู้ปฏิบัติงานด้านประกอบ	-	-	-	-	-	-	-	-	-	-	-	-	8. Plant and machine controls and assemblers
9. ผู้ประกอบอาชีพงานที่สุญญ	-	-	-	-	-	-	-	-	-	-	-	-	9. Elementary occupations
10. คนงานที่มีชื่อในด้านเกษตร ปศุสัตว์ และประมง	-	-	243	-	195	499	-	1,044	289	-	-	-	10. Workers not classifiable by occupation
หญิง													FEMALE
1. ผู้จัดการ ข้าราชการระดับอาวุโส และผู้บังคับบัญชา	-	-	-	-	-	-	-	-	-	-	-	-	1. managers, senior officials and Legislators
2. ผู้ประกอบวิชาชีพด้านต่างๆ	-	-	-	-	195	-	-	-	-	-	-	-	2. Professionals
3. เจ้าหน้าที่เทคนิคและผู้ประกอบวิชาชีพ ที่เกี่ยวข้องกับด้านต่างๆ	-	-	-	-	-	499	-	-	-	-	-	-	3. Technicians and associate professionals
4. เสมียน	-	-	243	-	-	-	-	-	-	-	-	-	4. Clerks
5. พนักงานบริการและผู้จำหน่ายสินค้า	-	-	-	-	-	-	-	-	224	-	-	-	5. Service workers and sell goods
6. ผู้ปฏิบัติงานที่มีชื่อในด้านเกษตร ป่าไม้ และประมง	-	-	-	-	-	-	-	-	-	-	-	-	6. Skilled agricultural forest and fishery workers
7. ช่างฝีมือ และผู้ปฏิบัติงานที่เกี่ยวข้อง	-	-	-	-	-	-	-	-	-	-	-	-	7. Craft and associate professionals
8. ผู้ควบคุมเครื่องจักรโรงงานและเครื่องจักร และผู้ปฏิบัติงานด้านการประกอบ	-	-	-	-	-	-	-	-	-	-	-	-	8. Plant and machine controls and assemblers
9. ผู้ประกอบอาชีพงานที่สุญญ	-	-	-	-	-	-	-	1,044	65	-	-	-	9. Elementary occupations
10. คนงานที่มีชื่อในด้านเกษตร	-	-	-	-	-	-	-	-	-	-	-	-	10. Workers not classifiable by occupation

ตารางที่ 14 จำนวนผู้ว่างงาน ที่เคยทำงานมาก่อน จำนวนคนอาชีพที่ทำงานครั้งสุดท้าย อุตสาหกรรมที่ทำงานครั้งสุดท้าย เพศ และเขตการปกครอง ภาคตะวันออกเฉียงเหนือ (ต่อ)

TABLE 14. UNEMPLOYED PERSONS, EVER WORKED BY LAST OCCUPATION, LAST INDUSTRY, SEX AND AREA, NORTHEASTERN REGION (Contd.)

อาชีพที่ทำงานครั้งสุดท้าย	ในเขตเทศบาล MUNICIPAL AREA										ทั้งหมดรวมทั้ง
	อุตสาหกรรมที่ทำงานครั้งสุดท้าย Last Industry										
	เกษตรกรรม และการประมง และกรปรม Agriculture	การทำเหมืองแร่ และเหมืองหิน Mining	การผลิต ไฟฟ้า ก๊าซ ไอน้ำระบบรับ อากาศ Electricity	การจัดการน้ำ บำบัดน้ำเสีย และประปา Water supply sewerage, waste	การก่อสร้าง การก่อสร้าง Construction	การขนส่ง การขนส่ง Transportation	การขนส่ง และ การขนส่ง and storage	ที่พักแรมและ บริการด้านอาหาร Accommodation and food service	ข้อมูลข่าวสาร และการสื่อสาร Information and communication	กิจกรรมการเงินและ การประกันภัย Financial intermediation	
ยอดรวม	298	1,734	-	-	1,704	4,062	564	1,509	-	436	TOTAL
ชาย	298	1,291	-	-	1,425	2,510	564	638	-	436	MALE
1. ผู้จัดการ ข้าราชการระดับอาวุโส และผู้บังคับบัญชา	-	-	-	-	156	401	-	-	-	-	1. managers, senior officials and Legislators
2. ผู้ประกอบวิชาชีพด้านต่างๆ	-	-	-	-	-	-	-	92	-	-	2. Professionals
3. เจ้าหน้าที่เทคนิคและผู้ประกอบวิชาชีพ ที่เกี่ยวข้องกับด้านต่างๆ	-	-	-	-	-	-	-	226	-	-	3. Technicians and associate professionals
4. เสมียน	-	-	-	-	-	-	-	-	-	436	4. Clerks
5. พนักงานบริการและผู้จำหน่ายสินค้า	-	-	-	-	-	935	-	-	-	-	5. Service workers and sell goods
6. ผู้ปฏิบัติงานที่มีฝีมือในด้านการเกษตร ป่าไม้ และประมง	298	-	-	-	-	-	-	-	-	-	6. Skilled agricultural forest and fishery workers
7.ช่างฝีมือ และผู้ปฏิบัติงานที่เกี่ยวข้อง	-	-	-	-	465	1,075	-	-	-	-	7. Craft and associate professionals
8. ผู้ควบคุมเครื่องจักรโรงงานและเครื่องจักร และผู้ปฏิบัติงานด้านการประกอบ	-	1,291	-	-	-	99	564	-	-	-	8. Plant and machine controllers and assemblers
9. ผู้ประกอบอาชีพงานพื้นฐาน	-	-	-	-	804	-	-	321	-	-	9. Elementary occupations
10. คนงานซึ่งมีได้จำแนกไว้ในหมวดอื่น	-	-	-	-	-	-	-	-	-	-	10. Workers not classifiable by occupation

ตารางที่ 14 จำนวนผู้ว่างงาน ที่เคยทำงานมาก่อน จำนวนคนอาชีพที่ทำงานครั้งสุดท้าย อุตสาหกรรมที่ทำงานครั้งสุดท้าย เพศ และเขตการปกครอง ภาคตะวันออกเฉียงเหนือ (ต่อ)

TABLE 14 UNEMPLOYED PERSONS, EVER WORKED BY LAST OCCUPATION, LAST INDUSTRY, SEX AND AREA, NORTHEASTERN REGION (Contd.)

อาชีพที่ทำงานครั้งสุดท้าย	ในเขตเทศบาล MUNICIPAL AREA										LAST OCCUPATION
	อุตสาหกรรมที่ทำงานครั้งสุดท้าย Last Industry										
	เกษตรกรรม และการประมง Agriculture and fishing	การทำเหมืองแร่ และเหมืองหิน Mining	การผลิตไฟฟ้า ก๊าซ ไอน้ำระบบรับอากาศ Electricity	การจัดน้ำ น้ำดื่ม น้ำเสีย และประปา Water supply sewerage, waste	ก่อสร้าง Construction	การขนส่ง การขนถ่าย การขนถ่ายสินค้า การขีปนาวุธ Transport, storage and storage	การขนส่ง และ สถานที่เก็บสินค้า Transportation and food service	ที่พักแรมและ บริการด้านอาหาร Accommodation	ข้อมูลข่าวสาร และการสื่อสาร Information and communication	กิจกรรมการเงินและ การประกันภัย Financial intermediation	
หญิง	-	-	442	-	279	1,552	-	871	-	-	FEMALE
1. ผู้จัดการ ข้าราชการระดับอาวุโส และผู้บัญชาการกองพัน	-	-	-	-	-	-	-	-	-	-	1. managers, senior officials and Legislators
2. ผู้ประกอบการวิชาชีพด้านต่างๆ	-	-	-	-	-	-	-	-	-	-	2. Professionals
3. เจ้าหน้าที่เทคนิคและผู้ประกอบการวิชาชีพ ที่เกี่ยวข้องกับด้านต่างๆ	-	-	-	-	-	-	-	-	-	-	3. Technicians and associate professionals
4. เสมียน	-	-	442	-	-	-	-	-	-	-	4. Clerks
5. พนักงานบริการและผู้จำหน่ายสินค้า	-	-	-	-	-	1,552	-	871	-	-	5. Service workers and sell goods
6. ผู้ปฏิบัติงานที่มีฝีมือในด้านการเกษตร ป่าไม้ และประมง	-	-	-	-	-	-	-	-	-	-	6. Skilled agricultural forest and fishery workers
7. ช่างฝีมือ และผู้ปฏิบัติงานที่เกี่ยวข้อง	-	-	-	-	-	-	-	-	-	-	7. Craft and associate professionals
8. ผู้ควบคุมเครื่องจักรโรงงานและเครื่องจักร และผู้ปฏิบัติงานด้านการประกอบ	-	-	-	-	-	-	-	-	-	-	8. Plant and machine controllers and assemblers
9. ผู้ประกอบการอาชีพงานพื้นฐาน	-	-	-	-	279	-	-	-	-	-	9. Elementary occupations
10. คนงานซึ่งมิได้จำแนกไว้ในหมวดอื่น	-	-	-	-	-	-	-	-	-	-	10. Workers not classifiable by occupation

ตารางที่ 14 จำนวนผู้ว่างงาน ที่เคยทำงานมาก่อน จำแนกตามอาชีพที่ทำงานครั้งสุดท้าย อุตสาหกรรมที่ทำงานครั้งสุดท้าย เพศ และเขตภาคกลาง ภาคตะวันออกเฉียงเหนือ (ต่อ)

TABLE 14 UNEMPLOYED PERSONS, EVER WORKED BY LAST OCCUPATION, LAST INDUSTRY SEX AND AREA, NORTHEASTERN REGION (Contd.)

อาชีพที่ทำงานครั้งสุดท้าย	ในเขตเทศบาล MUNICIPAL AREA										ทั้งหมด Person	
	อุตสาหกรรมที่ทำงานครั้งสุดท้าย (ต่อ) Last Industry (Contd.)											
	กิจกรรม อสังหาริมทรัพย์	กิจกรรมทางวิชาชีพ วิทยาศาสตร์และเทคโนโลยี	การบริหารสนับสนุน และป้องกันประเทศ	การบริหารราชการ และป้องกันประเทศ	การศึกษา	กิจกรรมด้านสุขภาพ งานสังคมสงเคราะห์	ศิลปะ ความบันเทิง และนันทนาการ	บริการด้านอื่นๆ	งานในครัวเรือน	กิจกรรมขององค์กร		ไม่ทราบ
Real estate activities	Professional, scientific technical activities	Administrative and support service activities	Public administration defence	Education	Health and social work	Art, entertainment and recreation	Other service	Activities of household	Extra-territorial	Unknown	LAST OCCUPATION	
ยอดรวม	-	-	307	-	405	-	-	275	289	-	-	TOTAL
ชาย	-	-	307	-	210	-	-	-	-	-	-	MALE
1. ผู้จัดการ ข้าราชการระดับอาวุโส และผู้บริหารระดับกลาง	-	-	-	-	-	-	-	-	-	-	-	1. managers, senior officials and Legislators
2. ผู้ประกอบวิชาชีพด้านต่างๆ	-	-	-	-	-	-	-	-	-	-	-	2. Professionals
3. เจ้าหน้าที่เทคนิคและผู้ประกอบวิชาชีพที่เกี่ยวข้องกับด้านต่างๆ	-	-	-	-	-	-	-	-	-	-	-	3. Technicians and associate professionals
4. เสมียน	-	-	-	-	-	-	-	-	-	-	-	4. Clerks
5. พนักงานบริการและผู้จำหน่ายสินค้า	-	-	307	-	210	-	-	-	-	-	-	5. Service workers and sell goods
6. ผู้ปฏิบัติงานที่มีฝีมือในด้านการเกษตร ป่าไม้ และประมง	-	-	-	-	-	-	-	-	-	-	-	6. Skilled agricultural forest and fishery workers
7. ช่างฝีมือ และผู้ปฏิบัติงานที่เกี่ยวข้อง	-	-	-	-	-	-	-	-	-	-	-	7. Craft and associate professionals
8. ผู้ควบคุมเครื่องจักรโรงงานและเครื่องจักร และผู้ปฏิบัติงานด้านการประกอบ	-	-	-	-	-	-	-	-	-	-	-	8. Plant and machine controls and assemblers
9. ผู้ประกอบอาชีพงานพื้นฐาน	-	-	-	-	-	-	-	-	-	-	-	9. Elementary occupations
10. คนงานซึ่งมีได้จำแนกไว้ในหมวดอื่น	-	-	-	-	-	-	-	-	-	-	-	10. Workers not classifiable by occupation

ตารางที่ 14 จำนวนผู้ว่างงาน ที่เคยทำงานมาก่อน จำแนกตามอาชีพที่ทำงานครั้งสุดท้าย อุตสาหกรรมที่ทำงานครั้งสุดท้าย เพศ และเขตภาคกลาง ภาคตะวันออกเฉียงเหนือ (ต่อ)

TABLE 14 UNEMPLOYED PERSONS, EVER WORKED BY LAST OCCUPATION, LAST INDUSTRY SEX AND AREA, NORTHEASTERN REGION (Contd.)

อาชีพที่ทำงานครั้งสุดท้าย	ในเขตเทศบาล MUNICIPAL AREA											
	กิจกรรม อสังหาริมทรัพย์ Real estate activities	กิจกรรมทางวิชาชีพ วิชาชีพและเทคนิค Professional, scientific technical activities	การบริหารสนับสนุน และป้องกันประเทศ Administrative and support service activities	การบริหารราชการ ป้องกันประเทศ Public admin- istration defence	การศึกษา Education	อุตสาหกรรมด้านสุขภาพ งานสังคมสงเคราะห์ Health and social work	ศิลปะ ความบันเทิง และนันทนาการ Art, entertainment	บริการด้านอื่นๆ Other service	งานในครัวเรือน ส่วนบุคคล Activities of household	กิจกรรมของ องค์กร Extra- territorial	ไม่ทราบ Unknown	LAST OCCUPATION
หญิง	-	-	-	-	195	-	-	275	289	-	-	FEMALE
1. ผู้จัดการ ข้าราชการระดับอาวุโส และผู้บัญชาการกองพัน	-	-	-	-	-	-	-	-	-	-	-	1. managers, senior officials and Legislators
2. ผู้ประกอบวิชาชีพด้านต่างๆ	-	-	-	-	195	-	-	-	-	-	-	2. Professionals
3. เจ้าหน้าที่เทคนิคและผู้ประกอบวิชาชีพ ที่เกี่ยวข้องกับด้านต่างๆ	-	-	-	-	-	-	-	-	-	-	-	3. Technicians and associate professionals
4. เสมียน	-	-	-	-	-	-	-	-	-	-	-	4. Clerks
5. พนักงานบริการและผู้จำหน่ายสินค้า	-	-	-	-	-	-	-	224	-	-	-	5. Service workers and sell goods
6. ผู้ปฏิบัติงานที่มีฝีมือในด้านการเกษตร ป่าไม้ และประมง	-	-	-	-	-	-	-	-	-	-	-	6. Skilled agricultural forest and fishery workers
7. ช่างฝีมือ และผู้ปฏิบัติงานที่เกี่ยวข้อง	-	-	-	-	-	-	-	-	-	-	-	7. Craft and associate professionals
8. ผู้ควบคุมเครื่องจักรโรงงานและเครื่องจักร และผู้ปฏิบัติงานด้านการประกอบ	-	-	-	-	-	-	-	-	-	-	-	8. Plant and machine controllers and assemblers
9. ผู้ประกอบอาชีพงานพื้นฐาน	-	-	-	-	-	-	275	65	-	-	-	9. Elementary occupations
10. คนงานซึ่งมิได้จำแนกไว้ในหมวดอื่น	-	-	-	-	-	-	-	-	-	-	-	10. Workers not classifiable by occupation

ตารางที่ 14 จำนวนผู้ว่างงาน ที่เคยทำงานมาก่อน จำนวนคนอาชีพที่ทำงานครั้งสุดท้าย อุตสาหกรรมที่ทำงานครั้งสุดท้าย เพศ และเขตการปกครอง ภาคตะวันออกเฉียงเหนือ (ต่อ)

TABLE 14 UNEMPLOYED PERSONS, EVER WORKED BY LAST OCCUPATION, LAST INDUSTRY, SEX AND AREA, NORTHEASTERN REGION (Contd.)

อาชีพที่ทำงานครั้งสุดท้าย	นอกเขตเทศบาล NON-MUNICIPAL AREA											ทั้งหมด
	อุตสาหกรรมที่ทำงานครั้งสุดท้าย											
	เกษตรกรรม และการปศุสัตว์	เหมืองแร่ และการขุดหิน	การทำ เหมืองแร่	การผลิต	ไฟฟ้า ก๊าซ ไอน้ำระบบรับ	การจำหน่าย น้ำประปา และประปา	การก่อสร้าง	การขนส่ง และ สถานที่เก็บสินค้า	การขนส่ง และ บริการด้านอาหาร	ข้อมูลข่าวสาร และการสื่อสาร	กิจกรรมการเงินและ การประกันภัย	
Total	Agriculture	Mining	Manufacturing	Electricity	Water supply	Construction	Transport, storage	Accommodation	Information	Financial	intermediation	TOTAL
ยอดรวม	31,447	4,537	-	11,620	-	-	2,692	9,518	682	-	629	TOTAL
ชาย	13,519	3,060	-	6,044	-	-	2,692	1,466	-	-	-	MALE
1. ผู้จัดการ ข้าราชการระดับอาวุโส และผู้บัญชาการ	-	-	-	-	-	-	-	-	-	-	-	1. managers, senior officials and Legislators
2. ผู้ประกอบวิชาชีพด้านต่างๆ	-	-	-	-	-	-	-	-	-	-	-	2. Professionals
3. เจ้าหน้าที่เทคนิคและผู้ประกอบวิชาชีพ ที่เกี่ยวข้องกันต่างๆ	-	-	-	-	-	-	-	-	-	-	-	3. Technicians and associate professionals
4. เสมียน	-	-	-	-	-	-	-	-	-	-	-	4. Clerks
5. พนักงานบริการและผู้จำหน่ายสินค้า	1,466	-	-	-	-	-	-	1,466	-	-	-	5. Service workers and sell goods
6. ผู้ปฏิบัติงานที่มีฝีมือในด้านการเกษตร ป่าไม้ และประมง	515	258	-	-	-	-	-	-	-	-	-	6. Skilled agricultural forest and fishery workers
7. ช่างฝีมือ และผู้ปฏิบัติงานที่เกี่ยวข้อง	3,507	-	-	3,507	-	-	-	-	-	-	-	7. Craft and associate professionals
8. ผู้ควบคุมเครื่องจักรโรงงานและเครื่องจักร และผู้ปฏิบัติงานด้านการประกอบ	2,536	-	-	2,536	-	-	-	-	-	-	-	8. Plant and machine controllers and assemblers
9. ผู้ประกอบอาชีพงานพื้นฐาน	5,495	2,802	-	-	-	2,692	-	-	-	-	-	9. Elementary occupations
10. คนงานซึ่งมีได้จำแนกไว้ในหมวดอื่น	-	-	-	-	-	-	-	-	-	-	-	10. Workers not classifiable by occupation



ตารางที่ 14 จำนวนผู้ว่างงาน ที่เคยทำงานมาก่อน จำแนกตามอาชีพที่ทำงานครั้งสุดท้าย อุตสาหกรรมที่ทำงานครั้งสุดท้าย เพศ และเขตการปกครอง ภาคตะวันออกเฉียงเหนือ (ต่อ)

TABLE 14. UNEMPLOYED PERSONS, EVER WORKED BY LAST OCCUPATION, LAST INDUSTRY, SEX AND AREA, NORTHEASTERN REGION (Contd.)

อาชีพที่ทำงานครั้งสุดท้าย	นอกเขตเทศบาล NON-MUNICIPAL AREA											
	รวม	เกษตรกรรม การป่านไ้ และการประมง Agriculture	การทำ เหมืองแร่ และเหมืองหิน Mining	การผลิต การถลุง Manufacturing	ไฟฟ้า ก๊าซ ไอน้ำระบบรับ Electricity	การจำหน่าย น้ำประปา และประปา Water supply	การก่อสร้าง Construction	อุตสาหกรรมที่ทำงานครั้งสุดท้าย Last Industry	การขนส่ง และ สถานที่เก็บสินค้า Transportation	ที่พักแรมและ บริการด้านอาหาร Accommodation	ข้อมูลข่าวสาร และการสื่อสาร Information	กิจกรรมการเงินและ การประกันภัย Financial intermediation
หญิง	17,928	1,477	-	5,577	-	-	8,051	-	682	-	629	FEMALE
1. ผู้จัดการ ข้าราชการระดับอาวุโส และผู้บังคับบัญชาหน่วยงาน	-	-	-	-	-	-	-	-	-	-	-	1. managers, senior officials and Legislators
2. ผู้ประกอบวิชาชีพด้านต่างๆ	-	-	-	-	-	-	-	-	-	-	-	2. Professionals
3. เจ้าหน้าที่เทคนิคและผู้ประกอบวิชาชีพ ที่เกี่ยวข้องกับด้านต่างๆ	499	-	-	-	-	-	-	-	-	-	-	3. Technicians and associate professionals
4. เสมียน	3,022	-	-	1,188	-	-	962	-	-	-	629	4. Clerks
5. พนักงานบริการและผู้จำหน่ายสินค้า	7,772	-	-	-	-	-	7,090	-	682	-	-	5. Service workers and sell goods
6. ผู้ปฏิบัติงานที่มีฝีมือในด้านการเกษตร ป่านไ้ และประมง	696	696	-	-	-	-	-	-	-	-	-	6. Skilled agricultural forest and fishery workers
7. ช่างฝีมือ และผู้ปฏิบัติงานที่เกี่ยวข้อง	2,843	-	-	2,843	-	-	-	-	-	-	-	7. Craft and associate professionals
8. ผู้ควบคุมเครื่องจักรโรงงานและเครื่องจักร และผู้ปฏิบัติงานด้านการประกอบ	1,547	-	-	1,547	-	-	-	-	-	-	-	8. Plant and machine controllers and assemblers
9. ผู้ประกอบอาชีพงานพื้นฐาน	1,550	782	-	-	-	-	-	-	-	-	-	9. Elementary occupations
10. คนงานซึ่งมิได้จำแนกไว้ในหมวดอื่น	-	-	-	-	-	-	-	-	-	-	-	10. Workers not classifiable by occupation

ตารางที่ 14 จำนวนผู้ว่างงาน ที่เคยทำงานมาก่อน จำแนกตามอาชีพที่ทำงานครั้งสุดท้าย อุตสาหกรรมที่ทำงานครั้งสุดท้าย เพศ และเขตการปกครอง ภาคตะวันออกเฉียงเหนือ (ต่อ)

TABLE 14 UNEMPLOYED PERSONS, EVER WORKED BY LAST OCCUPATION, LAST INDUSTRY, SEX AND AREA, NORTHEASTERN REGION (Contd.)

อาชีพที่ทำงานครั้งสุดท้าย	เมืองเขตเทศบาล NON-MUNICIPAL AREA										รวมทั้งหมด : Person	
	กิจกรรมอสังหาริมทรัพย์	กิจกรรมทางวิชาชีพ วิทย์และเทคโนโลยี	การบริหารสนับสนุน และป้องกันประเทศ	การบริหารราชการ ป้องกันประเทศ	การศึกษา	กิจกรรมด้านสุขภาพ งานสังคมสงเคราะห์	ศิลปะ ความบันเทิง และนันทนาการ	บริการด้านอื่นๆ	งานไม่ครัวเรือน ส่วนบุคคล	กิจกรรมของ องค์กร Extra- territorial		ไม่ทราบ
	Real estate activities	Professional, scientific and technical activities	Administrative and support service activities	Public administration and defence	Education	Health and social work	Art, entertainment and recreation	Other service	Activities of household	Extra-territorial	Unknown	
<b>ยอดรวม</b>	-	-	243	-	257	499	-	769	-	-	-	TOTAL
<b>ชาย</b>	-	-	-	-	257	-	-	-	-	-	-	MALE
1. ผู้จัดการ ข้าราชการระดับอาวุโส และผู้บัญชาการพิเศษ	-	-	-	-	-	-	-	-	-	-	-	1. managers, senior officials and Legislators
2. ผู้ประกอบวิชาชีพด้านต่างๆ	-	-	-	-	-	-	-	-	-	-	-	2. Professionals
3. เจ้าหน้าที่เทคนิคและผู้ประกอบวิชาชีพ ที่เกี่ยวข้องกันต่างๆ	-	-	-	-	-	-	-	-	-	-	-	3. Technicians and associate professionals
4. เสมียน	-	-	-	-	-	-	-	-	-	-	-	4. Clerks
5. พนักงานบริการและผู้จำหน่ายสินค้า	-	-	-	-	-	-	-	-	-	-	-	5. Service workers and sell goods
6. ผู้ปฏิบัติงานที่มีฝีมือในด้านการเกษตร ป่าไม้ และประมง	-	-	-	-	257	-	-	-	-	-	-	6. Skilled agricultural forest and fishery workers
7. ช่างฝีมือ และผู้ปฏิบัติงานที่เกี่ยวข้อง	-	-	-	-	-	-	-	-	-	-	-	7. Craft and associate professionals
8. ผู้ควบคุมเครื่องจักรโรงงานและเครื่องจักร และผู้ปฏิบัติงานด้านการประกอบ	-	-	-	-	-	-	-	-	-	-	-	8. Plant and machine controllers and assemblers
9. ผู้ประกอบอาชีพพื้นฐาน	-	-	-	-	-	-	-	-	-	-	-	9. Elementary occupations
10. คนงานซึ่งมีได้จำแนกไว้ในหมวดอื่น	-	-	-	-	-	-	-	-	-	-	-	10. Workers not classifiable by occupation

ตารางที่ 14 จำนวนผู้ว่างงาน ที่เคยทำงานมาก่อน จำแนกตามอาชีพที่ทำงานครั้งสุดท้าย อุตสาหกรรมที่ทำงานครั้งสุดท้าย เพศ และเขตการปกครอง ภาคตะวันออกเฉียงเหนือ (ต่อ)

TABLE 14 UNEMPLOYED PERSONS, EVER WORKED BY LAST OCCUPATION, LAST INDUSTRY, SEX AND AREA, NORTHEASTERN REGION (Contd.)

อาชีพที่ทำงานครั้งสุดท้าย	นอกเขตเทศบาล NON-MUNICIPAL AREA										
	กิจกรรมอสังหาริมทรัพย์	กิจกรรมทางวิชาชีพวิทย์และเทคโนโลยี	การบริหารสนับสนุนและป้องกันประเทศ	การบริหารราชการป้องกันประเทศ	การศึกษา	กิจกรรมด้านสุขภาพ	ศิลปะ ความบันเทิง และนันทนาการ	บริการด้านอื่นๆ	งานไม่ครัวเรือน	กิจกรรมขององค์กร	ไม่ทราบ
	Real estate activities	Professional, scientific and technical activities	Administrative and support service activities	Public administration	Education	Health and social work	Art, entertainment	Other service	Activities of household	Extra-territorial	Unknown
หญิง	-	-	243	-	-	499	-	769	-	-	FEMALE
1. ผู้จัดการข้าราชการระดับอาวุโสและผู้บังคับบัญชา	-	-	-	-	-	-	-	-	-	-	1. managers, senior officials and Legislators
2. ผู้ประกอบวิชาชีพด้านต่างๆ	-	-	-	-	-	-	-	-	-	-	2. Professionals
3. เจ้าหน้าที่เทคนิคและผู้ประกอบวิชาชีพที่เกี่ยวข้องกันต่างกัน	-	-	-	-	-	499	-	-	-	-	3. Technicians and associate professionals
4. เสมียน	-	-	243	-	-	-	-	-	-	-	4. Clerks
5. พนักงานบริการและผู้จำหน่ายสินค้า	-	-	-	-	-	-	-	-	-	-	5. Service workers and sell goods
6. ผู้ปฏิบัติงานที่มีฝีมือในด้านการเกษตร ป่าไม้ และประมง	-	-	-	-	-	-	-	-	-	-	6. Skilled agricultural forest and fishery workers
7. ช่างฝีมือ และผู้ปฏิบัติงานที่เกี่ยวข้อง	-	-	-	-	-	-	-	-	-	-	7. Craft and associate professionals
8. ผู้ควบคุมเครื่องจักรโรงงานและเครื่องจักรและผู้ปฏิบัติงานด้านการประกอบ	-	-	-	-	-	-	-	-	-	-	8. Plant and machine controllers and assemblers
9. ผู้ประกอบอาชีพงานพื้นฐาน	-	-	-	-	-	-	-	769	-	-	9. Elementary occupations
10. คนงานซึ่งมิได้จำแนกไว้ในหมวดอื่น	-	-	-	-	-	-	-	-	-	-	10. Workers not classifiable by occupation



ตารางที่ 15 จำนวนลูกจ้าง จำนวนตามค่าจ้างเฉลี่ย ผลประโยชน์อื่นๆ ที่ได้รับ อุตสาหกรรม และเพศ ภาคตะวันออกเฉียงเหนือ  
TABLE 15 EMPLOYEE BY AVERAGE WAGE, FRINGE BENEFIT, INDUSTRY AND SEX , NORTHEASTERN REGION

อุตสาหกรรม Industry	ลูกจ้างที่ได้รับผลประโยชน์อื่น ๆ Employee Receive Fringe Benefit										INDUSTRY
	ได้รับเป็นเงิน In Cash					ได้รับเป็นสิ่งของ In Kind					
	จำนวนลูกจ้าง Total Employee	ค่าจ้างเฉลี่ย Average Wage	โบนัส Bonus	ค่าล่วงเวลา Overtime	เงินอื่นๆ Other Income	อาหาร Food	เครื่องแต่งกาย Clothes	ที่อยู่อาศัย Housing	อื่นๆ Others		
<b>ชาย</b>											<b>MALE</b>
1 เกษตรกรรม การป่าไม้ และกวางประมง	1,895.5	10,781.6	6.0	67.1	195.5	71.4	3.9	29.6	19.9	1.8	1. Agriculture, forestry and fishing
2 การทำเหมืองแร่ และเหมืองหิน	208.9	5,384.1	-	2.1	0.6	16.5	-	1.8	1.8	0.1	2. Mining and quarrying
3 การผลิต	219.6	9,556.1	0.4	21.4	12.9	10.2	1.8	1.8	1.1	0.3	3. Manufacturing
4 ไฟฟ้า ก๊าซ ไอน้ำ และระบบปรับอากาศ	15.2	17,313.4	-	1.6	3.8	0.7	-	0.1	0.1	-	4. Electricity, gas, steam and air conditioning supply
5 การจัดทำนํ้า การจัดการและบำบัดน้ำเสีย ของเสีย และสิ่งปฏิกูล	9.0	10,332.2	-	-	0.6	-	-	-	-	-	5. Water supply; sewerage, waste management and remediation activities
6 การก่อสร้าง	504.5	7,464.4	0.7	6.4	3.4	19.8	-	0.7	10.4	2.8	6. Construction
7 การขนส่ง และการขายนํ้า การซ่อมยานยนต์	262.9	9,033.0	2.9	9.1	30.5	12.9	1.2	1.7	1.7	1.2	7. Wholesale and retail trade; repair of motor vehicles and motorcycles
8 การขนส่ง และสถานที่เก็บสินค้า	40.9	11,686.7	0.8	1.0	4.2	0.7	-	-	-	-	8. Transportation and storage
9 ที่พักแรมและบริการด้านอาหาร	30.9	8,433.5	-	1.0	4.1	5.8	-	0.1	-	-	9. Accommodation and food service activities
10 ข้อมูลข่าวสารและการสื่อสาร	9.4	18,903.2	-	0.6	0.6	0.7	-	-	-	-	10. Information and communication
11 กิจกรรมทางการเงินและการประกันภัย	23.8	21,834.1	0.1	0.1	3.0	0.3	-	0.5	0.1	-	11. Financial and insurance activities
12 กิจกรรมส่งเสริมทรัพย์สิน	3.4	9,349.3	-	-	0.4	-	-	-	-	-	12. Real estate activities
13 กิจกรรมทางวิชาชีพ วิทยาศาสตร์ และเทคนิค	8.8	13,966.5	-	-	-	-	-	-	-	-	13. Professional, scientific and technical activities
14 กิจกรรมบริการราชการและการบริหารส่วนกลาง	6.2	8,424.3	-	-	-	0.7	-	-	-	-	14. Administrative and support service activities
15 การบริหารราชการ การป้องกันประเทศ การประกันสังคม	314.4	14,055.0	0.2	5.0	60.1	0.3	0.9	13.2	0.7	0.7	15. Public administration and defence; compulsory social security
16 การศึกษา	132.7	26,851.3	0.8	0.7	62.5	-	-	4.0	1.3	0.1	16. Education
17 กิจกรรมด้านสุขภาพและการสงเคราะห์	41.9	15,103.5	-	17.4	6.1	0.1	-	5.2	0.1	0.2	17. Human health and social work activities
18 ศิลปะ ความบันเทิง และนันทนาการ	9.5	6,343.4	-	-	1.6	1.1	0.1	0.1	0.2	-	18. Arts, entertainment and recreation
19 กิจกรรมบริการด้านอื่น ๆ	42.8	7,254.7	-	0.3	0.6	0.7	-	-	-	-	19. Other service activities
20 กิจกรรมการจ้างงานในครัวเรือนส่วนบุคคล ภาคอุตสาหกรรมและบริการที่ดำเนินการโดยใช้เครื่องจักร	5.2	5,956.3	-	-	0.3	0.7	-	-	-	-	20. Activities of households as employers; undifferentiated goods and services-producing activities of households for own use
21 กิจกรรมขององค์กรระหว่างประเทศ	-	-	-	-	-	-	-	-	-	-	21. Activities of extraterritorial organizations and bodies
22 ไม่ทราบ	-	-	-	-	-	-	-	-	-	-	22. Unknown
<b>หญิง</b>											<b>FEMALE</b>
1 เกษตรกรรม การป่าไม้ และการประมง	1,264.9	12,033.1	3.4	90.3	159.9	63.3	1.6	20.8	13.4	1.5	1. Agriculture, forestry and fishing
2 การทำเหมืองแร่ และเหมืองหิน	126.1	4,651.6	0.3	0.8	0.7	9.1	-	0.2	0.2	0.1	2. Mining and quarrying
3 การผลิต	242.2	7,799.7	0.3	39.2	9.8	12.5	-	0.3	7.3	0.3	3. Manufacturing
4 ไฟฟ้า ก๊าซ ไอน้ำ และระบบปรับอากาศ	2.8	20,050.7	0.2	-	0.1	-	-	-	-	-	4. Electricity, gas, steam and air conditioning supply
5 การจัดทำนํ้า การจัดการและบำบัดน้ำเสีย ของเสีย และสิ่งปฏิกูล	4.1	9,914.6	-	-	-	-	-	-	-	-	5. Water supply; sewerage, waste management and remediation activities
6 การก่อสร้าง	84.3	6,529.8	-	0.1	1.1	2.2	-	0.3	2.1	0.1	6. Construction
7 การขนส่ง และการขายนํ้า การซ่อมยานยนต์	168.0	9,439.6	0.6	11.1	17.1	7.9	-	0.7	0.7	0.1	7. Wholesale and retail trade; repair of motor vehicles and motorcycles
8 การขนส่ง และสถานที่เก็บสินค้า	8.5	10,387.8	-	-	0.3	-	-	-	-	-	8. Transportation and storage
9 ที่พักแรมและบริการด้านอาหาร	67.6	7,582.7	0.1	0.4	8.8	18.1	-	1.6	-	-	9. Accommodation and food service activities
10 ข้อมูลข่าวสารและการสื่อสาร	3.8	21,367.8	-	0.2	0.1	-	-	-	-	-	10. Information and communication
11 กิจกรรมทางการเงินและการประกันภัย	43.2	20,062.9	0.1	0.6	4.6	-	-	0.2	-	-	11. Financial and insurance activities
12 กิจกรรมส่งเสริมทรัพย์สิน	1.5	8,824.5	-	-	-	-	-	-	-	-	12. Real estate activities
13 กิจกรรมทางวิชาชีพ วิทยาศาสตร์ และเทคนิค	13.8	10,683.9	-	-	-	0.4	-	0.1	-	-	13. Professional, scientific and technical activities
14 กิจกรรมบริการราชการและการบริหารส่วนกลาง	10.7	8,180.5	-	-	0.1	-	-	-	-	-	14. Administrative and support service activities
15 การบริหารราชการ การป้องกันประเทศ การประกันสังคม	147.0	14,823.9	-	1.3	12.1	0.4	0.1	4.9	0.5	0.5	15. Public administration and defence; compulsory social security
16 การศึกษา	176.4	25,432.0	1.7	1.5	84.4	1.0	0.7	2.9	1.5	0.3	16. Education
17 กิจกรรมด้านสุขภาพและการสงเคราะห์	107.8	15,704.1	0.3	35.2	19.1	2.3	-	8.2	0.3	0.3	17. Human health and social work activities
18 ศิลปะ ความบันเทิง และนันทนาการ	5.0	7,275.2	-	1.3	1.3	1.2	-	0.5	-	-	18. Arts, entertainment and recreation
19 กิจกรรมบริการด้านอื่น ๆ	27.1	6,301.3	-	-	0.2	3.0	-	0.2	-	-	19. Other service activities
20 กิจกรรมการจ้างงานในครัวเรือนส่วนบุคคล ภาคอุตสาหกรรมและบริการที่ดำเนินการโดยใช้เครื่องจักร	22.9	6,021.2	-	-	0.3	5.2	0.9	0.9	-	-	20. Activities of households as employers; undifferentiated goods and services-producing activities of households for own use
21 กิจกรรมขององค์กรระหว่างประเทศ	-	-	-	-	-	-	-	-	-	-	21. Activities of extraterritorial organizations and bodies
22 ไม่ทราบ	-	-	-	-	-	-	-	-	-	-	22. Unknown

ตารางที่ 15 จำนวนลูกจ้าง จำแนกตามค่าจ้างเฉลี่ย ผลประโยชน์อื่น ๆ ที่ได้รับ อุตสาหกรรม เพศ และเขตการปกครอง ภาคตะวันออกเฉียงเหนือ (ต่อ)

TABLE 15 EMPLOYEE BY AVERAGE WAGE, FRINGE BENEFIT, INDUSTRY, SEX AND AREA, NORTHEASTERN REGION (Contd.)

ไตรมาสที่ 2/2558 : Quarter 2/2015 หน่วยเป็นพัน : In Thousands

อุตสาหกรรม	จำนวนลูกจ้าง Total Employee	ลูกจ้างที่ได้รับผลประโยชน์อื่น ๆ Employee Receive Fringe Benefit										INDUSTRY		
		ค่าจ้างเฉลี่ย		ได้รับเป็นเงิน In Cash		ได้รับเป็นสิ่งอื่น ๆ Employee Receive Fringe Benefit		ได้รับเป็นสิ่งของ In Kind		อื่น ๆ				
		Average Wage	13,514.1	โบนัส Bonus	3.5	ค่าล่วงเวลา Overtime	59.8	เงินอื่น ๆ Other Income	179.7	อาหาร Food	51.1		เครื่องแต่งกาย Clothes	3.0
<b>ยอดรวม</b>	1,062.7	13,514.1	3.5	59.8	179.7	51.1	3.0	39.5	12.4	<b>TOTAL</b>				
<b>ชาย</b>	608.4	12,846.2	1.9	26.2	94.9	22.1	2.1	22.7	9.3	<b>MALE</b>				
1. เกษตรกรรม การป่าไม้ และการประมง	42.9	5,366.1	-	-	0.2	4.3	-	0.8	0.8	1. Agriculture, forestry and fishing				
2. การทำเหมืองแร่ และเหมืองหิน	1.4	13,106.8	0.1	0.2	0.3	0.2	-	0.1	-	2. Mining and quarrying				
3. การผลิต	61.8	9,305.4	0.2	6.3	4.3	2.1	1.0	1.2	0.4	3. Manufacturing				
4. ไฟฟ้า ก๊าซ ไอน้ำ และระบบปรับอากาศ	6.3	25,452.5	-	1.0	1.6	0.7	-	0.3	0.3	4. Electricity, gas, steam and air conditioning supply				
5. การจัดหา การจัดการ และการบำบัดน้ำเสีย ของเสีย และสิ่งปฏิกูล	2.3	13,898.6	-	-	-	-	-	0.1	-	5. Water supply; sewerage, waste management and remediation activities				
6. การก่อสร้าง	113.0	7,473.8	-	2.2	1.9	3.8	-	0.2	5.7	6. Construction				
7. การขายส่ง และการขายปลีก การซ่อมยานยนต์	101.8	9,795.1	0.9	2.8	14.2	3.1	0.4	1.5	0.1	7. Wholesale and retail trade; repair of motor vehicles and motorcycles				
8. การขนส่ง และสถานที่เก็บสินค้า	15.6	13,461.2	0.3	0.7	1.1	0.5	-	-	0.4	8. Transportation and storage				
9. ที่พักแรมและบริการด้านอาหาร	17.2	8,097.5	-	0.1	2.8	4.7	-	0.1	-	9. Accommodation and food service activities				
10. ข้อมูลข่าวสารและการสื่อสาร	6.1	19,561.1	-	0.6	0.6	-	-	-	-	10. Information and communication				
11. กิจกรรมทางการเงินและการประกันภัย	14.2	24,282.3	0.1	0.1	3.0	0.3	-	0.5	0.1	11. Financial and insurance activities				
12. กิจกรรมอสังหาริมทรัพย์	0.8	12,552.8	-	-	0.4	-	-	-	-	12. Real estate activities				
13. กิจกรรมทางวิชาชีพ วิทยาศาสตร์ และเทคนิค	4.2	16,076.9	-	-	-	-	-	-	-	13. Professional, scientific and technical activities				
14. กิจกรรมการบริหารและการสนับสนุน	2.6	11,326.5	-	-	-	-	-	-	-	14. Administrative and support service activities				
15. การบริหารราชการ การป้องกันประเทศ การประกันสังคม	118.2	16,771.2	-	3.1	31.7	0.3	0.6	10.4	0.7	15. Public administration and defence; compulsory social security				
16. การศึกษา	56.9	26,606.4	0.3	0.5	27.4	-	-	4.0	0.7	16. Education				
17. กิจกรรมด้านสุขภาพและงานสังคมสงเคราะห์	21.2	17,386.7	-	8.6	3.8	0.1	-	3.4	0.1	17. Human health and social work activities				
18. ศิลปะ ความบันเทิง และนันทนาการ	2.9	7,684.2	-	-	0.8	0.6	0.1	0.1	0.2	18. Arts, entertainment and recreation				
19. กิจกรรมบริการด้านอื่น ๆ	16.4	8,426.9	-	-	0.6	0.7	-	-	-	19. Other service activities				
20. กิจกรรมการจ้างงานในครัวเรือนส่วนบุคคล การผลิตสินค้าและบริการที่ตนเองเพื่อใช้ในครัวเรือน	2.5	4,894.4	-	-	0.3	0.7	-	-	-	20. Activities of households as employers; undifferentiated goods and services-producing activities of households for own use				
21. กิจกรรมขององค์กรระหว่างประเทศ	-	-	-	-	-	-	-	-	-	21. Activities of extraterritorial organizations and bodies				
22. ไม่ทราบ	-	-	-	-	-	-	-	-	-	22. Unknown				







ตารางที่ 15 จำนวนลูกจ้าง จำแนกตามค่าจ้างเฉลี่ย ผลประโยชน์อื่นๆ ที่ได้รับ อุตสาหกรรม เพศ และเขตการปกครอง ภาคตะวันออกเฉียงเหนือ (ต่อ)

TABLE 15 EMPLOYEE BY AVERAGE WAGE, FRINGE BENEFIT, INDUSTRY, SEX AND AREA, NORTHEASTERN REGION (Contd.)

ไตรมาสที่ 2/2558 : Quarter 2/2015

หน่วยเป็นพัน : In Thousands

อุตสาหกรรม	จำนวนลูกจ้าง Total Employee	ค่าจ้างเฉลี่ย		ลูกจ้างที่ได้รับผลประโยชน์อื่น ๆ นอกเขตเทศบาล NON-MUNICIPAL AREA					Employee Receive Fringe Benefit				INDUSTRY
		Average Wage	10,701.8	ได้รับเป็นเงิน In Cash		ได้รับเป็นสิ่งของ In Kind			In Kind				
				โบนัส Bonus	ค่าล่วงเวลา Overtime	เงินอื่นๆ Other Income	อาหาร Food	เครื่องแต่งกาย Clothes	ที่อยู่อาศัย Housing	อื่นๆ Others			
<b>หญิง</b>	810.6	10,701.8	56.7	75.1	34.2	0.7	3.9	10.3					FEMALE
1. เกษตรกรรม การป่าไม้ และการประมง	99.4	4,659.1	0.8	0.4	6.1	-	-	1.2	1. Agriculture, forestry and fishing				1.2
2. การทำเหมืองแร่ และเหมืองหิน	1.7	5,331.1	-	-	-	-	-	-	2. Mining and quarrying				-
3. การผลิต	184.3	7,666.8	30.2	7.1	9.7	-	-	6.8	3. Manufacturing				6.8
4. ไฟฟ้า ก๊าซ ไอน้ำและระบบปรับอากาศ	1.6	12,853.7	-	-	-	-	-	-	4. Electricity, gas, steam and air conditioning supply				-
5. การจัดการน้ำ การจัดการและการบำบัดน้ำเสีย ของเสีย และสิ่งปฏิกูล	2.3	6,396.0	-	-	-	-	-	-	5. Water supply; sewerage, waste management and remediation activities				-
6. การก่อสร้าง	65.4	6,598.2	-	0.8	1.3	-	-	1.7	6. Construction				1.7
7. การขายส่ง และการชอปปิง การซ่อมยานยนต์	97.1	8,988.8	9.3	7.6	3.1	-	-	-	7. Wholesale and retail trade; repair of motor vehicles and motorcycles				-
8. การขนส่ง และสถานที่เก็บสินค้า	4.9	10,410.1	-	-	-	-	-	-	8. Transportation and storage				-
9. ที่พักแรมและบริการด้านอาหาร	34.9	7,613.7	-	4.2	6.9	-	-	-	9. Accommodation and food service activities				-
10. ข้อมูลข่าวสารและการสื่อสาร	1.0	32,077.3	-	-	-	-	-	-	10. Information and communication				-
11. กิจกรรมทางการเงินและการประกันภัย	24.6	20,539.7	0.4	2.1	-	-	-	-	11. Financial and insurance activities				-
12. กิจกรรมอสังหาริมทรัพย์	-	-	-	-	-	-	-	-	12. Real estate activities				-
13. กิจกรรมทางวิชาชีพ วิทยาศาสตร์ และเทคนิค	10.2	9,853.6	-	-	-	-	-	-	13. Professional, scientific and technical activities				-
14. กิจกรรมการบริหารและการสนับสนุน	7.8	8,139.4	-	-	-	-	-	-	14. Administrative and support service activities				-
15. การบริหารราชการ การป้องกันประเทศ การประกันสังคม	82.5	13,510.5	0.2	4.3	-	-	1.6	-	15. Public administration and defence; compulsory social security				-
16. การศึกษา	95.7	23,725.0	0.6	41.2	0.5	0.7	0.7	0.7	16. Education				0.7
17. กิจกรรมด้านสุขภาพและงานสังคมสงเคราะห์	61.0	13,404.2	15.3	6.3	1.7	-	1.3	-	17. Human health and social work activities				-
18. ศิลปะ ความบันเทิง และนันทนาการ	2.6	8,504.4	-	1.3	0.7	-	0.4	-	18. Arts, entertainment and recreation				-
19. กิจกรรมบริการด้านอื่น ๆ	21.8	6,445.7	-	-	2.4	-	-	-	19. Other service activities				-
20. กิจกรรมการจ้างงานในครัวเรือนส่วนบุคคล การผลิตสินค้าและบริการที่ขึ้นเองเพื่อใช้ในครัวเรือน	12.0	5,718.8	-	-	2.0	-	-	-	20. Activities of households as employers; undifferentiated goods and services-producing activities of households for own use				-
21. กิจกรรมขององค์การระหว่างประเทศ	-	-	-	-	-	-	-	-	21. Activities of extraterritorial organizations and bodies				-
22. ไม่ทราบ	-	-	-	-	-	-	-	-	22. Unknown				-





ตารางที่ 16 จำนวนลูกจ้างเอกชน จำแนกตามค่าจ้างเฉลี่ย ผลประโยชน์ที่ได้รับ อุตสาหกรรม เพศ และเขตการปกครอง ภาคตะวันออกเฉียงเหนือ (ต่อ)

TABLE 16 PRIVATE EMPLOYEE BY AVERAGE WAGE, FRINGE BENEFIT, INDUSTRY, SEX AND AREA, NORTHEASTERN REGION (Contd.)

หน่วยเป็นพัน : In Thousands

อุตสาหกรรม	จำนวนลูกจ้าง เอกชน	ในเขตเทศบาล MUNICIPAL AREA										INDUSTRY
		ลูกจ้างเอกชนที่ได้รับผลประโยชน์อื่นๆ					Private Employee Receive Fringe Benefit					
		ค่าจ้างเฉลี่ย	ได้รับเป็นเงิน	ค่าล่วงเวลา	เงินอื่นๆ	อาหาร	เครื่องแต่งกาย	ที่อยู่อาศัย	อื่นๆ	INDUSTRY		
Average Wage	Bonus	Overtime	Other Income	Food	Clothes	Housing	Others					
<b>อุตสาหกรรม</b>	657.0	8,657.9	2.0	25.3	49.0	48.8	2.3	8.3	8.8			TOTAL
<b>ชาย</b>	393.5	8,676.9	1.3	13.4	28.6	20.9	1.4	4.1	7.4			MALE
1.เกษตรกรรม การป่าไม้ และการประมง	42.7	5,322.3	-	-	0.2	4.3	-	0.6	0.8			1. Agriculture, forestry and fishing
2.การเหมืองแร่ และหิน	1.4	13,106.8	0.1	0.2	0.3	0.2	-	0.1	-			2. Mining and quarrying
3. การผลิต	61.2	9,257.3	0.2	6.3	4.3	2.1	1.0	1.2	0.4			3. Manufacturing
4. ไฟฟ้า ก๊าซ ไอน้ำและระบบปรับอากาศ	0.8	12,671.3	-	-	-	-	-	-	-			4. Electricity, gas, steam and air conditioning supply
5. การจัดหา น้ำ การจัดการและการบำบัดน้ำเสีย ของเสีย และสิ่งปฏิกูล	0.3	6,500.0	-	-	-	-	-	-	-			5. Water supply; sewerage, waste management and remediation activities
6. การก่อสร้าง	112.8	7,483.3	-	2.2	1.9	3.8	-	0.2	5.7			6. Construction
7. การขายส่ง และขายปลีก การซ่อมยานยนต์	101.5	9,809.8	0.9	2.8	14.2	3.1	0.4	1.5	0.1			7. Wholesale and retail trade; repair of motor vehicles and motorcycles
8. การขนส่ง และสถานที่เก็บสินค้า	11.7	9,593.4	0.1	0.4	0.7	0.5	-	-	0.4			8. Transportation and storage
9. ที่พักแรมและบริการด้านอาหาร	17.2	8,097.5	-	0.1	2.8	4.7	-	0.1	-			9. Accommodation and food service activities
10. ข้อมูลข่าวสารและการสื่อสาร	3.7	15,288.8	-	0.6	0.4	-	-	-	-			10. Information and communication
11.กิจกรรมทางการเงินและการประกันภัย	8.8	18,872.4	0.1	0.1	2.3	0.3	-	0.3	-			11. Financial and insurance activities
12. กิจกรรมอสังหาริมทรัพย์	0.8	12,552.8	-	-	0.4	-	-	-	-			12. Real estate activities
13. กิจกรรมทางวิชาชีพ วิทยาศาสตร์ และเทคนิค	1.4	9,113.7	-	-	-	-	-	-	-			13. Professional, scientific and technical activities
14. กิจกรรมการบริหารและการสนับสนุน	2.4	9,615.2	-	-	-	-	-	-	-			14. Administrative and support service activities
15. การบริหารราชการ การป้องกันประเทศ การประกันสังคม	-	-	-	-	-	-	-	-	-			15. Public administration and defence; compulsory social security
16. การศึกษา	4.5	12,999.3	-	0.3	0.1	-	-	-	-			16. Education
17. กิจกรรมด้านสุขภาพและงานสังคมสงเคราะห์	1.6	9,920.5	-	0.5	-	-	-	-	-			17. Human health and social work activities
18. ศิลปะ ความบันเทิง และนันทนาการ	2.3	6,432.9	-	-	0.7	0.5	-	0.1	0.2			18. Arts, entertainment and recreation
19. กิจกรรมบริการด้านอื่น ๆ	16.0	8,094.0	-	-	0.1	0.7	-	-	-			19. Other service activities
20. กิจกรรมการจ้างงานไม่ตรีจหรือส่วนบุคคล การผลิตสินค้าและบริการที่สร้างขึ้นเองเพื่อใช้ในครัวเรือน	2.5	4,894.4	-	-	0.3	0.7	-	-	-			20. Activities of households as employers; undifferentiated goods and services-producing activities of households for own use
21. กิจกรรมขององค์การระหว่างประเทศ	-	-	-	-	-	-	-	-	-			21. Activities of extraterritorial organizations and bodies
22. ไม่ทราบ	-	-	-	-	-	-	-	-	-			22. Unknown



ตารางที่ 16 จำนวนลูกจ้างเอกชน จำนวนตามค่าจ้างเฉลี่ย ผลประโยชน์ที่ได้รับ อุตสาหกรรม เพศ และเขตการปกครอง ภาคตะวันออกเฉียงเหนือ (ต่อ)

TABLE 16 PRIVATE EMPLOYEE BY AVERAGE WAGE, FRINGE BENEFIT, INDUSTRY, SEX AND AREA, NORTHEASTERN REGION (Contd.)

หน่วยเป็นพัน : In Thousands

อุตสาหกรรม	จำนวนลูกจ้าง เอกชน	นอกเขตเทศบาล NON-MUNICIPAL AREA											INDUSTRY
		ลูกจ้างเอกชนที่ได้รับผลประโยชน์อื่น ๆ Private Employee Receive Fringe Benefit											
		ค่าจ้างเฉลี่ย	ได้รับเป็นเงิน In Cash		ได้รับเป็นสิ่งของ In Kind		ที่อยู่อาศัย		อื่น ๆ		TOTAL	MALE	
Average Wage	โบนัส Bonus	ค่าล่วงเวลา Overtime	เงินอื่นๆ Other Income	อาหาร Food	เครื่องแต่งกาย Clothes	Housing	Others						
ยอดรวม	1,550.6	7,805.4	4.3	72.9	56.3	83.1	1.6	2.7	19.7				
ชาย	974.7	7,798.2	3.4	30.2	32.2	49.3	1.6	2.3	10.0				
1. เกษตรกรรม การป่าไม้ และการประมง	166.0	5,388.8	-	2.1	0.4	12.3	-	1.0	1.1	1. Agriculture, forestry and fishing			
2. การทำเหมืองแร่ และเหมืองหิน	4.1	9,341.3	-	0.3	-	-	-	-	-	2. Mining and quarrying			
3. การผลิต	157.8	9,654.4	0.2	15.1	8.6	8.1	0.8	0.6	0.7	3. Manufacturing			
4. ไฟฟ้า ก๊าซ ไอน้ำและระบบปรับอากาศ	-	-	-	-	-	-	-	-	-	4. Electricity, gas, steam and air conditioning supply			
5. การจัดการน้ำ การจัดการและบำบัดน้ำเสีย ของเสีย และสิ่งปฏิกูล	4.8	9,153.9	-	-	-	-	-	-	-	5. Water supply, sewerage, waste management and remediation activities			
6. การก่อสร้าง	391.5	7,461.6	0.7	4.2	1.6	16.0	-	0.5	4.8	6. Construction			
7. การขายส่ง และการขายปลีก การซ่อมยานยนต์	161.1	8,551.6	2.0	6.3	16.4	9.9	0.8	0.2	2.7	7. Wholesale and retail trade; repair of motor vehicles and motorcycles			
8. การขนส่ง และสถานที่เก็บสินค้า	21.3	10,006.4	0.5	0.3	3.1	0.2	-	-	0.8	8. Transportation and storage			
9. ที่พักแรมและบริการด้านอาหาร	13.7	8,856.6	-	0.9	1.3	1.1	-	-	-	9. Accommodation and food service activities			
10. ข้อมูลข่าวสารและการสื่อสาร	3.3	17,667.9	-	-	-	0.7	-	-	-	10. Information and communication			
11. กิจกรรมทางการเงินและการประกันภัย	3.8	13,423.5	-	-	-	-	-	-	-	11. Financial and insurance activities			
12. กิจกรรมอสังหาริมทรัพย์	2.4	8,684.2	-	-	-	-	-	-	-	12. Real estate activities			
13. กิจกรรมทางวิชาชีพ วิทยาศาสตร์ และเทคนิค	0.7	10,000.0	-	-	-	-	-	-	-	13. Professional, scientific and technical activities			
14. กิจกรรมการบริหารและการสนับสนุน	3.6	6,289.2	-	-	-	0.7	-	-	-	14. Administrative and support service activities			
15. การบริหารราชการ การป้องกันประเทศ การประกันสังคม	-	-	-	-	-	-	-	-	-	15. Public administration and defence; compulsory social security			
16. การศึกษา	5.6	14,269.4	-	-	-	-	-	-	-	16. Education			
17. กิจกรรมด้านสุขภาพและงานสังคมสงเคราะห์	0.7	9,000.0	-	0.7	-	-	-	-	-	17. Human health and social work activities			
18. ศิลปะ ความบันเทิง และนันทนาการ	6.7	5,770.2	-	-	0.9	0.5	-	-	-	18. Arts, entertainment and recreation			
19. กิจกรรมบริการด้านอื่น ๆ	25.2	6,597.9	-	0.3	-	-	-	-	-	19. Other service activities			
20. กิจกรรมการจ้างงานในครัวเรือนส่วนบุคคล การผลิตสินค้าและบริการที่สร้างขึ้นเองเพื่อใช้ในครัวเรือน	2.6	6,968.0	-	-	-	-	-	-	-	20. Activities of households as employers; undifferentiated goods and services-producing activities of households for own use			
21. กิจกรรมขององค์กรระหว่างประเทศ	-	-	-	-	-	-	-	-	-	21. Activities of extraterritorial organizations and bodies			
22. ไม่ทราบ	-	-	-	-	-	-	-	-	-	22. Unknown			



ตารางที่ 17 จำนวนลูกจ้างรัฐบาล จำนวนตามค่าจ้างเฉลี่ย ผลประโยชน์ที่ได้รับ อุตสาหกรรม ภาคตะวันออกเฉียงเหนือ

TABLE 17 GOVERNMENT EMPLOYEE BY AVERAGE WAGE, FRINGE BENEFIT, INDUSTRY, NORTHEASTERN REGION

ไตรมาสที่ 2/2558 : Quarter-2/2015

หน่วยเป็นพัน : In Thousands

อุตสาหกรรม	จำนวน ลูกจ้างรัฐบาล Total Government Employee	ค่าจ้างเฉลี่ย Average Wage	ลูกจ้างรัฐบาลที่ได้รับผลประโยชน์อื่น ๆ Government Employee Receive Fringe Benefit				เงินอื่น ๆ Other Income	ได้รับเป็นเงิน In Cash			อาหาร Food	ได้รับเป็นสิ่งของ In Kind			INDUSTRY
			โบนัส Bonus	ค่าล่วงเวลา Overtime	ค่าจ้างเฉลี่ย Average Wage	เงินอื่น ๆ Other Income		เครื่องแต่งกาย Clothes	ที่อยู่อาศัย Housing	อื่นๆ Others					
<b>ยอดรวม</b>	<b>9528</b>	<b>18,750.7</b>	<b>3.1</b>	<b>59.2</b>	<b>250.1</b>	<b>2.8</b>	<b>1.7</b>	<b>39.4</b>	<b>4.8</b>	<b>TOTAL</b>					
1. เกษตรกรรม การป่าไม้ และการประมง	0.3	11,807.7	-	-	-	-	-	0.2	-	1. Agriculture, forestry and fishing					
2. การทำเหมืองแร่ และเหมืองหิน	-	-	-	-	-	-	-	-	-	2. Mining and quarrying					
3. การผลิต	0.6	13,889.5	-	-	-	-	-	-	-	3. Manufacturing					
4. ไฟฟ้า ก๊าซ ไอน้ำและระบบปรับอากาศ	17.0	17,578.5	-	1.6	3.9	0.7	-	0.3	0.3	4. Electricity, gas, steam and air conditioning supply					
5. การจัดหา การจัดการและการบำบัดน้ำเสีย ของเสีย และสิ่งปฏิกูล	7.1	11,685.0	-	-	0.6	-	-	0.1	-	5. Water supply; sewerage, waste management and remediation activities					
6. การก่อสร้าง	0.2	3,000.0	-	-	-	-	-	-	-	6. Construction					
7. การขนส่ง และการขายปลีก การซ่อมยานยนต์	0.3	5,981.5	-	-	-	-	-	-	-	7. Wholesale and retail trade; repair of motor vehicles and motorcycles					
8. การขนส่ง และสถานที่เก็บสินค้า	9.8	17,691.5	0.2	0.2	0.5	-	-	-	-	8. Transportation and storage					
9. ที่พักแรมและบริการด้านอาหาร	0.4	12,000.0	-	-	-	-	-	-	-	9. Accommodation and food service activities					
10. ข้อมูลข่าวสารและการสื่อสาร	4.0	23,661.9	-	-	0.2	-	-	-	-	10. Information and communication					
11. กิจกรรมทางการเงินและการประกันภัย	23.3	23,730.5	0.1	0.2	1.5	-	-	0.4	0.1	11. Financial and insurance activities					
12. กิจกรรมอสังหาริมทรัพย์	0.3	6,000.0	-	-	-	-	-	-	-	12. Real estate activities					
13. กิจกรรมทางวิชาชีพ วิทยาศาสตร์ และเทคนิค	11.5	14,910.1	-	-	-	-	-	0.1	-	13. Professional, scientific and technical activities					
14. กิจกรรมการบริหารและการสนับสนุน	0.3	24,127.4	-	-	0.1	-	-	-	-	14. Administrative and support service activities					
15. การบริหารราชการ การป้องกันประเทศ การประกันสังคม	461.4	14,299.9	0.2	6.3	72.2	0.7	1.0	18.1	1.2	15. Public administration and defence; compulsory social security					
16. การศึกษา	281.2	27,359.9	2.3	1.9	145.6	0.9	0.7	6.9	2.8	16. Education					
17. กิจกรรมด้านสุขภาพและงานสังคมสงเคราะห์	132.8	16,169.5	0.3	49.1	25.1	0.4	-	13.3	0.4	17. Human health and social work activities					
18. ศิลปะ ความบันเทิง และนันทนาการ	0.6	14,377.8	-	-	0.1	0.1	0.1	0.1	-	18. Arts, entertainment and recreation					
19. กิจกรรมบริการด้านอื่น ๆ	1.7	9,178.3	-	-	0.5	-	-	-	-	19. Other service activities					
20. กิจกรรมการจ้างงานในครัวเรือนส่วนบุคคล การผลิตสินค้าและบริการที่ขึ้นเองเพื่อใช้ในครัวเรือน	-	-	-	-	-	-	-	-	-	20. Activities of households as employers; undifferentiated goods and services-producing activities of households for own use					
21. กิจกรรมขององค์กรระหว่างประเทศ	-	-	-	-	-	-	-	-	-	21. Activities of extraterritorial organizations and bodies					
22. ไม่ทราบ	-	-	-	-	-	-	-	-	-	22. Unknown					



ตารางที่ 17 จำนวนลูกจ้างรัฐบาล จำนวนตามค่าจ้างเฉลี่ย ผลประโยชน์ที่ได้รับ อุตสาหกรรม และเพศ ภาคตะวันออกเฉียงเหนือ

TABLE 17 GOVERNMENT EMPLOYEE BY AVERAGE WAGE, FRINGE BENEFIT, INDUSTRY AND SEX , NORTHEASTERN REGION

อุตสาหกรรม Industry	จำนวน ลูกจ้างรัฐบาล Total Government Employee	ลูกจ้างรัฐบาลที่ได้รับเงิน In Cash					ลูกจ้างรัฐบาลที่ได้รับเงิน In Kind					INDUSTRY
		ค่าจ้างเฉลี่ย Average Wage	โบนัส Bonus	ค่าล่วงเวลา Overtime	เงินอื่นๆ Other Income	อาหาร Food	ได้รับเป็นเงินของ			อื่นๆ Others		
							เครื่องแต่งกาย Clothes	ที่อยู่อาศัย Housing	อื่นๆ Others			
<b>ชาย</b>												<b>MALE</b>
1 เกษตรกรรม การป่าไม้ และการประมง	527.3	17,867.1	1.3	23.5	134.7	1.2	1.0	23.1	2.4	-	-	1. Agriculture, forestry and fishing
2. การทำเหมืองแร่ และหิน	0.3	11,807.7	-	-	-	-	-	0.2	-	-	-	2. Mining and quarrying
3. การผลิต	0.6	13,889.5	-	-	-	-	-	-	-	-	-	3. Manufacturing
4. ไฟฟ้า ก๊าซ ไอน้ำและระบบปรับอากาศ	14.4	17,576.5	-	1.6	3.8	0.7	-	0.3	0.3	-	-	4. Electricity, gas, steam and air conditioning supply
5. การจัดการน้ำ การจัดการและการบำบัดน้ำเสียของเสีย และสิ่งปฏิกูล	3.9	12,043.8	-	-	0.6	-	-	0.1	-	-	-	5. Water supply; sewerage, waste management and remediation activities
6. การก่อสร้าง	0.2	3,000.0	-	-	-	-	-	-	-	-	-	6. Construction
7. การขนส่ง และการขายปลีก การซ่อมยานยนต์	0.3	4,000.0	-	-	-	-	-	-	-	-	-	7. Wholesale and retail trade; repair of motor vehicles and motorcycles
8. การขนส่ง และสถานที่เก็บสินค้า	7.9	19,349.0	0.2	0.2	0.4	-	-	-	-	-	-	8. Transportation and storage
9. ที่พักแรมและบริการด้านอาหาร	2.4	26,058.3	-	-	-	-	-	-	-	-	-	9. Accommodation and food service activities
10. ข้อมูลข่าวสารและการสื่อสาร	11.2	27,062.9	0.1	-	0.7	-	-	0.2	0.1	-	-	10. Information and communication
11. กิจกรรมทางการเงินและการประกันภัย	0.3	6,000.0	-	-	-	-	-	-	-	-	-	11. Financial and insurance activities
12. กิจกรรมอสังหาริมทรัพย์	6.8	15,343.8	-	-	-	-	-	-	-	-	-	12. Real estate activities
13. กิจกรรมทางวิชาชีพ วิทยาศาสตร์ และเทคนิค	0.2	30,000.0	-	-	-	-	-	-	-	-	-	13. Professional, scientific and technical activities
14. กิจกรรมบริการและการบริการสนับสนุน	314.4	14,055.0	0.2	5.0	60.1	0.3	0.9	13.2	0.7	-	-	14. Administrative and support service activities
15. การบริหารราชการ การป้องกันประเทศ การประมงน้ำจืด	122.6	27,933.0	0.8	0.4	62.4	-	-	4.0	1.3	-	-	15. Public administration and defence; compulsory social security
16. การศึกษา	39.7	15,416.4	-	16.3	6.1	0.1	-	5.2	0.1	-	-	16. Education
17. กิจกรรมด้านสุขภาพและงานสังคมสงเคราะห์	1.5	13,372.7	-	-	0.1	0.1	-	-	-	-	-	17. Human health and social work activities
18. ศิลปะ ความบันเทิง และนันทนาการ	0.7	9,178.3	-	-	0.5	-	-	-	-	-	-	18. Arts, entertainment and recreation
19. กิจกรรมบริการด้านอื่น ๆ	1.7	9,178.3	-	-	-	-	-	-	-	-	-	19. Other service activities
20. กิจกรรมการจ้างงานในครัวเรือนส่วนบุคคล การผลิตสินค้าและบริการที่ขึ้นเองเพื่อใช้ในครัวเรือน	-	-	-	-	-	-	-	-	-	-	-	20. Activities of households as employers; undifferentiated goods and services-producing activities of households for own use
21. กิจกรรมขององค์กรระหว่างประเทศ	-	-	-	-	-	-	-	-	-	-	-	21. Activities of extraterritorial organizations and bodies
22. ไม่ทราบ	425.5	19,845.5	1.8	35.8	115.4	1.6	0.7	16.3	2.4	-	-	22. Unknown
<b>หญิง</b>												<b>FEMALE</b>
1 เกษตรกรรม การป่าไม้ และการประมง	-	-	-	-	-	-	-	-	-	-	-	1. Agriculture, forestry and fishing
2. การทำเหมืองแร่ และหิน	-	-	-	-	-	-	-	-	-	-	-	2. Mining and quarrying
3. การผลิต	-	-	-	-	-	-	-	-	-	-	-	3. Manufacturing
4. ไฟฟ้า ก๊าซ ไอน้ำและระบบปรับอากาศ	2.7	17,589.1	-	-	0.1	-	-	-	-	-	-	4. Electricity, gas, steam and air conditioning supply
5. การจัดการน้ำ การจัดการและการบำบัดน้ำเสียของเสีย และสิ่งปฏิกูล	3.2	11,240.4	-	-	-	-	-	-	-	-	-	5. Water supply; sewerage, waste management and remediation activities
6. การก่อสร้าง	-	-	-	-	-	-	-	-	-	-	-	6. Construction
7. การขนส่ง และการขายปลีก การซ่อมยานยนต์	0.1	12,000.0	-	-	-	-	-	-	-	-	-	7. Wholesale and retail trade; repair of motor vehicles and motorcycles
8. การขนส่ง และสถานที่เก็บสินค้า	2.0	11,095.4	-	-	0.1	-	-	-	-	-	-	8. Transportation and storage
9. ที่พักแรมและบริการด้านอาหาร	0.4	12,000.0	-	-	-	-	-	-	-	-	-	9. Accommodation and food service activities
10. ข้อมูลข่าวสารและการสื่อสาร	1.6	19,943.8	-	-	-	-	-	-	-	-	-	10. Information and communication
11. กิจกรรมทางการเงินและการประกันภัย	12.1	20,670.0	-	0.2	0.8	-	-	0.2	-	-	-	11. Financial and insurance activities
12. กิจกรรมอสังหาริมทรัพย์	-	-	-	-	-	-	-	-	-	-	-	12. Real estate activities
13. กิจกรรมทางวิชาชีพ วิทยาศาสตร์ และเทคนิค	4.7	14,281.4	-	-	-	-	-	0.1	-	-	-	13. Professional, scientific and technical activities
14. กิจกรรมบริการและการบริการสนับสนุน	0.1	11,412.7	-	-	0.1	-	-	-	-	-	-	14. Administrative and support service activities
15. การบริหารราชการ การป้องกันประเทศ การประมงน้ำจืด	147.0	14,823.9	-	1.3	12.1	0.4	0.1	4.9	0.5	-	-	15. Public administration and defence; compulsory social security
16. การศึกษา	158.6	26,916.8	1.6	1.5	83.2	0.9	0.7	2.9	1.5	-	-	16. Education
17. กิจกรรมด้านสุขภาพและงานสังคมสงเคราะห์	93.1	16,490.4	0.3	32.8	19.1	0.3	-	8.2	0.3	-	-	17. Human health and social work activities
18. ศิลปะ ความบันเทิง และนันทนาการ	0.1	22,000.0	-	-	-	-	-	0.1	-	-	-	18. Arts, entertainment and recreation
19. กิจกรรมบริการด้านอื่น ๆ	-	-	-	-	-	-	-	-	-	-	-	19. Other service activities
20. กิจกรรมการจ้างงานในครัวเรือนส่วนบุคคล การผลิตสินค้าและบริการที่ขึ้นเองเพื่อใช้ในครัวเรือน	-	-	-	-	-	-	-	-	-	-	-	20. Activities of households as employers; undifferentiated goods and services-producing activities of households for own use
21. กิจกรรมขององค์กรระหว่างประเทศ	-	-	-	-	-	-	-	-	-	-	-	21. Activities of extraterritorial organizations and bodies
22. ไม่ทราบ	-	-	-	-	-	-	-	-	-	-	-	22. Unknown



ตารางที่ 17 จำนวนลูกจ้างรัฐบาล จำแนกตามค่าจ้างเฉลี่ย ผลประโยชน์ที่ได้รับ อุตสาหกรรม เพศ และเขตการปกครอง ภาคตะวันออกเฉียงเหนือ (ต่อ)  
TABLE 17 GOVERNMENT EMPLOYEE BY AVERAGE WAGE, FRINGE BENEFIT, INDUSTRY, SEX AND AREA, NORTHEASTERN REGION(Contd.)

อุตสาหกรรม	จำนวน ลูกจ้างรัฐบาล Total Government Employee	ในเขตเทศบาล MUNICIPAL AREA										INDUSTRY
		ลูกจ้างรัฐบาลที่ได้รับผลประโยชน์อื่น ๆ Government Employee Receive Fringe Benefit										
		ค่าจ้างเฉลี่ย Average Wage	โบนัส Bonus	ค่าล่วงเวลา Overtime	เงินอื่น ๆ Other Income	อาหาร Food	เครื่องแต่งกาย Clothes	ที่อยู่อาศัย Housing	อื่นๆ Others	ได้รับเป็นเงิน In Cash	In Kind	
		190.8	22,387.3	0.9	21.8	64.4	1.2	0.1	12.7	1.7		FEMALE
หญิง												
1.เกษตรกรรม การป่าไม้ และการประมง	-	-	-	-	-	-	-	-	-	-	-	1. Agriculture, forestry and fishing
2.การทำเหมืองแร่ และเหมืองหิน	-	-	-	-	-	-	-	-	-	-	-	2. Mining and quarrying
3. การผลิต	-	-	-	-	-	-	-	-	-	-	-	3. Manufacturing
4. ไฟฟ้า ก๊าซ ไอน้ำและระบบปรับอากาศ	1.2	29,818.8	-	-	0.1	-	-	-	-	-	-	4. Electricity, gas, steam and air conditioning supply
5. การจัดหา น้ำ การจัดการและการบำบัดน้ำเสีย ของเสีย และสิ่งปฏิกูล	1.7	14,947.6	-	-	-	-	-	-	-	-	-	5. Water supply; sewerage, waste management and remediation activities
6. การก่อสร้าง	-	-	-	-	-	-	-	-	-	-	-	6. Construction
7. การขายส่ง และการขายปลีก การซ่อมยานยนต์	0.1	12,000.0	-	-	-	-	-	-	-	-	-	7. Wholesale and retail trade; repair of motor vehicles and motorcycles
8. การขนส่ง และสถานที่เก็บสินค้า	0.5	10,609.1	-	-	0.1	-	-	-	-	-	-	8. Transportation and storage
9. ที่พักแรมและบริการด้านอาหาร	-	-	-	-	-	-	-	-	-	-	-	9. Accommodation and food service activities
10. ข้อมูลข่าวสารและการสื่อสาร	1.6	19,943.8	-	-	-	-	-	-	-	-	-	10. Information and communication
11.กิจกรรมทางการเงินและการประกันภัย	5.3	29,091.0	-	0.2	0.8	-	-	-	0.2	-	-	11. Financial and insurance activities
12. กิจกรรมอสังหาริมทรัพย์	-	-	-	-	-	-	-	-	-	-	-	12. Real estate activities
13. กิจกรรมทางวิชาชีพ วิทยาศาสตร์ และเทคนิค	1.1	15,673.0	-	-	-	-	-	-	0.1	-	-	13. Professional, scientific and technical activities
14. กิจกรรมการบริหารและการบริการสนับสนุน	0.1	11,412.7	-	-	0.1	-	-	-	-	-	-	14. Administrative and support service activities
15. การบริหารราชการ การป้องกันประเทศ การประกันสังคม	64.5	16,503.9	-	1.1	7.8	0.4	0.1	0.1	3.3	0.5	-	15. Public administration and defence; compulsory social security
16. การศึกษา	71.6	29,275.1	0.6	0.9	42.8	0.5	-	-	2.2	0.9	-	16. Education
17. กิจกรรมด้านสุขภาพและงานสังคมสงเคราะห์	43.2	19,458.4	0.3	19.7	12.8	0.3	-	-	6.9	0.3	-	17. Human health and social work activities
18. ศิลปะ ความบันเทิง และนันทนาการ	0.1	22,000.0	-	-	-	-	-	-	0.1	-	-	18. Arts, entertainment and recreation
19. กิจกรรมบริการด้านอื่น ๆ	-	-	-	-	-	-	-	-	-	-	-	19. Other service activities
20. กิจกรรมการทำงานในครัวเรือนส่วนบุคคล การผลิตสินค้าและบริการที่ตัวเองทำขึ้นเพื่อใช้ในครัวเรือน	-	-	-	-	-	-	-	-	-	-	-	20. Activities of households as employers; undifferentiated goods and services-producing activities of households for own use
21. กิจกรรมขององค์กรระหว่างประเทศ	-	-	-	-	-	-	-	-	-	-	-	21. Activities of extraterritorial organizations and bodies
22. ไม่ทราบ	-	-	-	-	-	-	-	-	-	-	-	22. Unknown

ตารางที่ 17 จำนวนลูกจ้างรัฐบาล จำแนกตามค่าจ้างเฉลี่ย ผลประโยชน์ที่ได้รับ อุตสาหกรรม เพศ และเขตการปกครอง ภาคตะวันออกเฉียงเหนือ (ต่อ)

TABLE 17 GOVERNMENT EMPLOYEE BY AVERAGE WAGE, FRINGE BENEFIT, INDUSTRY, SEX AND AREA, NORTHEASTERN REGION (Contd.)

หน่วยเป็นพัน : in Thousands

อุตสาหกรรม	จำนวน ลูกจ้างรัฐบาล Total Government Employee	ลูกจ้างรัฐบาลที่ได้รับผลประโยชน์อื่น ๆ Government Employee Receive Fringe Benefit										INDUSTRY	
		ได้รับเป็นเงิน In Cash					ได้รับเป็นสิ่งของ In Kind						
		ค่าจ้างเฉลี่ย Average Wage	โบนัส Bonus	ค่าล่วงเวลา Overtime	เงินอื่นๆ Other income	อาหาร Food	เครื่องแต่งกาย Clothes	ที่อยู่อาศัย Housing	อื่นๆ Others	TOTAL	MALE		
ยอดรวม	547.1	16,801.9	1.6	24.7	119.4	0.5	1.0	8.1	1.2				
ชาย	312.5	16,068.1	0.7	10.7	68.4	-	0.3	4.6	0.6				
1. เกษตรกรรม การป่าไม้ และการประมง	-	-	-	-	-	-	-	-	-	-	-	-	1. Agriculture, forestry and fishing
2. การทำเหมืองแร่ และเหมืองหิน	-	-	-	-	-	-	-	-	-	-	-	-	2. Mining and quarrying
3. การผลิต	-	-	-	-	-	-	-	-	-	-	-	-	3. Manufacturing
4. ไฟฟ้า ก๊าซ ไอน้ำและระบบปรับอากาศ	8.9	11,566.3	-	0.6	2.2	-	-	-	-	-	-	-	4. Electricity, gas, steam and air conditioning supply
5. การจัดหา การจัดการและการบำบัดน้ำเสีย ของเสีย และสิ่งปนเปื้อต	1.9	9,024.3	-	-	0.6	-	-	-	-	-	-	-	5. Water supply; sewerage, waste management and remediation activities
6. การก่อสร้าง	-	-	-	-	-	-	-	-	-	-	-	-	6. Construction
7. การขายส่ง และการขายปลีก การซ่อมยานยนต์	-	-	-	-	-	-	-	-	-	-	-	-	7. Wholesale and retail trade; repair of motor vehicles and motorcycles
8. การขนส่ง และสถานที่เก็บสินค้า	3.9	13,713.1	-	-	-	-	-	-	-	-	-	-	8. Transportation and storage
9. ที่พักแรมและบริการด้านอาหาร	-	-	-	-	-	-	-	-	-	-	-	-	9. Accommodation and food service activities
10. ข้อมูลข่าวสารและการสื่อสาร	-	-	-	-	-	-	-	-	-	-	-	-	10. Information and communication
11. กิจกรรมทางการเงินและการประกันภัย	5.8	21,405.1	-	-	-	-	-	-	-	-	-	-	11. Financial and insurance activities
12. กิจกรรมอสังหาริมทรัพย์	0.3	6,000.0	-	-	-	-	-	-	-	-	-	-	12. Real estate activities
13. กิจกรรมทางวิชาชีพ วิทยาศาสตร์ และเทคนิค	3.9	12,373.3	-	-	-	-	-	-	-	-	-	-	13. Professional, scientific and technical activities
14. กิจกรรมการบริหารและการบริการสนับสนุน	-	-	-	-	-	-	-	-	-	-	-	-	14. Administrative and support service activities
15. การบริหารราชการ การป้องกันประเทศ การประกันสังคม	196.3	12,419.5	0.2	1.8	28.4	-	0.3	2.8	-	-	-	-	15. Public administration and defence; compulsory social security
16. การศึกษา	70.2	28,055.0	0.5	0.2	35.1	-	-	-	-	-	-	-	16. Education
17. กิจกรรมด้านสุขภาพและงานสังคมสงเคราะห์	20.1	12,890.4	-	8.2	2.2	-	-	1.8	-	-	-	-	17. Human health and social work activities
18. ศิลปะ ความบันเทิง และนันทนาการ	-	-	-	-	-	-	-	-	-	-	-	-	18. Arts, entertainment and recreation
19. กิจกรรมบริการด้านอื่น ๆ	1.2	5,000.0	-	-	-	-	-	-	-	-	-	-	19. Other service activities
20. กิจกรรมการทำงานในครัวเรือนส่วนบุคคล การผลิตสินค้าและบริการที่ตนเองเพื่อใช้ในครัวเรือน	-	-	-	-	-	-	-	-	-	-	-	-	20. Activities of households as employers; undifferentiated goods and services-producing activities of households for own use
21. กิจกรรมขององค์การระหว่างประเทศ	-	-	-	-	-	-	-	-	-	-	-	-	21. Activities of extraterritorial organizations and bodies
22. ไม่ทราบ	-	-	-	-	-	-	-	-	-	-	-	-	22. Unknown













ตารางที่ 19 จำนวนลูกจ้าง จำนวนตามอุตสาหกรรม ระดับของรายได้ ภาคตะวันออกเฉียงเหนือ

TABLE 19 EMPLOYEE BY INDUSTRY, INCOME CLASS, NORTHEASTERN REGION

ไตรมาสที่ 2/2558 : Quarter 2/2015

หน่วยเป็นพัน : in Thousands

ระดับของรายได้	อุตสาหกรรม Industry											TOTAL	INCOME CLASS
	รวม	เกษตรกรรม การป่าไม้ และการประมง Agriculture	การทำเหมืองแร่ และเหมืองหิน Mining	การผลิต ไฟฟ้า Manufac- turing	ไฟฟ้า ก๊าซ ไอน้ำระบบปรับ อากาศ Electricity	การจัดการน้ำ บำบัดน้ำเสีย และประปา Water supply sewerage, waste	การก่อสร้าง Construction	การขนส่ง การขุดขี้เลน การขมิ้นขนยนต์ Transport, storage	การขนส่ง สถานที่เก็บสินค้า และรถบรรทุก Transportation and storage	ที่พักแรมและ บริการด้านอาหาร Accommodation and food service	ข้อมูลข่าวสาร และการสื่อสาร Information communication		
ยอดรวม	3,163.7	335.0	7.8	461.8	18.3	13.1	589.7	430.9	49.6	99.0	13.2	67.0	
ต่ำกว่า 1,501 บาท	30.1	16.9	-	6.2	-	-	3.8	0.4	0.1	0.9	-	-	Less than 1,501 Baht
1,501 - 2,500 บาท	53.8	33.1	-	4.4	-	-	6.4	0.5	1.0	1.2	-	-	1,501 - 2,500 Baht
2,501 - 3,500 บาท	105.9	37.7	0.4	13.8	-	0.9	29.1	3.2	0.6	4.7	0.4	0.7	2,501 - 3,500 Baht
3,501 - 4,500 บาท	144.3	56.2	2.1	21.9	-	0.8	31.6	10.1	0.4	3.2	-	-	3,501 - 4,500 Baht
4,501 - 5,500 บาท	220.9	57.0	-	12.8	0.1	1.1	41.2	16.5	1.5	6.2	-	0.3	4,501 - 5,500 Baht
5,501 - 6,500 บาท	347.6	67.3	1.4	25.0	0.4	1.8	130.3	43.1	3.6	19.4	0.3	1.4	5,501 - 6,500 Baht
6,501 - 7,500 บาท	355.6	29.6	0.1	72.5	4.5	1.5	102.8	53.8	2.3	15.2	0.7	2.2	6,501 - 7,500 Baht
7,501 - 10,000 บาท	984.8	26.6	2.2	238.5	3.9	3.1	198.4	210.9	20.5	32.4	1.7	14.3	7,501 - 10,000 Baht
10,001 - 15,000 บาท	409.2	9.3	0.5	52.9	3.3	1.5	40.6	79.4	13.2	13.8	3.7	17.9	10,001 - 15,000 Baht
15,001 - 20,000 บาท	146.8	1.3	1.2	8.0	1.1	1.6	2.7	8.9	3.6	1.8	1.7	12.9	15,001 - 20,000 Baht
20,001 - 30,000 บาท	186.6	-	-	4.6	2.0	0.3	0.6	2.9	0.9	-	1.8	7.5	20,001 - 30,000 Baht
มากกว่า 30,000 บาท	174.7	-	0.1	1.2	2.6	0.4	1.2	1.1	1.5	-	2.9	9.8	More than 30,000 Baht
ไม่ทราบ	3.3	0.1	-	-	0.3	-	1.0	0.1	0.3	0.4	-	-	Unknown









ตารางที่ 19 จำนวนลูกจ้าง จำนวนตามอุตสาหกรรม ระดับของรายได้ เพศ และเขตการปกครอง ภาคตะวันออกเฉียงเหนือ (ต่อ)

TABLE 19 EMPLOYEE BY INDUSTRY, INCOME CLASS, SEX AND AREA, NORTHEASTERN REGION (Contd.)

ไตรมาสที่ 2/2558 : Quarter 2/2015

ระดับของรายได้ Income Class	อุตสาหกรรม (ต่อ) Industry (Contd.)											รวม TOTAL				
	กิจกรรมอสังหาริมทรัพย์ Real estate activities	กิจกรรมทางวิชาชีพ วิชาชีพและเทคโนโลยี Professional/scientific technical activities	การบริหารสนับสนุน และซัพพอร์ต Administrative and support service activities	การบริหารราชการ ปกครองส่วนท้องถิ่น Public administration	การศึกษา Education	กิจกรรมด้านสุขภาพ งานสังคมสงเคราะห์ Health and social work	ศิลปะ ความบันเทิง และนันทนาการ Art, entertainment	บริการด้านอื่นๆ Other service	งานในครัวเรือน Activities of household	กิจกรรมของ องค์กร Extra- territorial	ไม่ทราบ Unknown		INCOME CLASS			
														ชาย MALE	หญิง FEMALE	
ต่ำกว่า 1,501 บาท Less than 1,501 Baht	2.3	8.8	5.6	182.7	137.7	68.0	5.3	2.18	13.4	-	-	13.4	-	-	-	-
1,501 - 2,500 บาท 1,501 - 2,500 Baht	0.8	4.2	2.6	118.2	56.9	21.2	2.9	16.4	2.5	-	-	2.5	-	-	-	-
2,501 - 3,500 บาท 2,501 - 3,500 Baht	-	-	-	0.2	-	0.2	-	-	0.3	-	-	0.3	-	-	-	-
3,501 - 4,500 บาท 3,501 - 4,500 Baht	-	-	-	-	0.1	-	-	0.2	0.6	-	-	0.6	-	-	-	-
4,501 - 5,500 บาท 4,501 - 5,500 Baht	-	-	-	-	0.2	-	-	0.7	0.5	-	-	0.5	-	-	-	-
5,501 - 6,500 บาท 5,501 - 6,500 Baht	-	0.2	0.1	3.9	1.4	0.8	0.4	3.3	0.1	-	-	0.1	-	-	-	-
6,501 - 7,500 บาท 6,501 - 7,500 Baht	-	0.5	-	4.0	1.3	1.8	0.2	0.2	-	-	-	-	-	-	-	-
7,501 - 10,000 บาท 7,501 - 10,000 Baht	0.4	0.9	1.3	27.7	8.7	7.3	1.1	4.0	0.8	-	-	0.8	-	-	-	-
10,001 - 15,000 บาท 10,001 - 15,000 Baht	0.4	0.3	0.9	16.3	6.3	4.0	0.4	2.6	0.1	-	-	0.1	-	-	-	-
15,001 - 20,000 บาท 15,001 - 20,000 Baht	-	1.1	-	11.9	6.6	1.6	-	1.4	-	-	-	-	-	-	-	-
20,001 - 30,000 บาท 20,001 - 30,000 Baht	-	0.8	0.2	29.7	10.1	1.9	0.1	-	-	-	-	-	-	-	-	-
มากกว่า 30,000 บาท More than 30,000 Baht	-	0.1	-	11.7	22.0	3.7	-	-	-	-	-	-	-	-	-	-
ไม่ทราบ Unknown	-	-	-	-	-	-	-	-	-	-	-	-	-	-	-	-
หญิง FEMALE	1.5	4.5	2.9	64.5	80.9	46.8	2.5	5.3	10.9	-	-	10.9	-	-	-	-
ต่ำกว่า 1,501 บาท Less than 1,501 Baht	-	-	-	0.1	-	-	-	-	-	-	-	-	-	-	-	-
1,501 - 2,500 บาท 1,501 - 2,500 Baht	-	-	-	0.2	0.1	-	-	0.2	0.5	-	-	0.5	-	-	-	-
2,501 - 3,500 บาท 2,501 - 3,500 Baht	-	-	0.1	-	-	0.3	0.6	0.9	0.9	-	-	0.9	-	-	-	-
3,501 - 4,500 บาท 3,501 - 4,500 Baht	-	-	-	1.6	0.1	0.1	-	0.6	0.8	-	-	0.8	-	-	-	-
4,501 - 5,500 บาท 4,501 - 5,500 Baht	-	-	0.1	4.1	0.6	0.5	1.2	1.1	1.9	-	-	1.9	-	-	-	-
5,501 - 6,500 บาท 5,501 - 6,500 Baht	0.4	-	0.5	1.7	1.5	1.6	-	1.3	2.6	-	-	2.6	-	-	-	-
6,501 - 7,500 บาท 6,501 - 7,500 Baht	-	0.6	1.0	1.4	0.7	1.3	-	0.3	0.4	-	-	0.4	-	-	-	-
7,501 - 10,000 บาท 7,501 - 10,000 Baht	0.9	1.0	0.8	14.8	7.4	8.5	0.6	0.9	3.3	-	-	3.3	-	-	-	-
10,001 - 15,000 บาท 10,001 - 15,000 Baht	0.3	1.4	0.5	12.7	11.7	10.0	-	0.1	0.4	-	-	0.4	-	-	-	-
15,001 - 20,000 บาท 15,001 - 20,000 Baht	-	0.4	-	10.3	8.0	6.7	-	-	-	-	-	-	-	-	-	-
20,001 - 30,000 บาท 20,001 - 30,000 Baht	-	0.2	-	11.3	18.6	11.4	0.1	-	-	-	-	-	-	-	-	-
มากกว่า 30,000 บาท More than 30,000 Baht	-	0.1	-	6.3	32.0	6.4	-	-	-	-	-	-	-	-	-	-
ไม่ทราบ Unknown	-	1.0	-	-	0.1	-	-	-	-	-	-	-	-	-	-	-

หน่วยเป็นพัน : in Thousands

ตารางที่ 19 จำนวนลูกจ้าง จำแนกตามอุตสาหกรรม ระดับของรายได้ เพศ และเขตการปกครอง ภาคตะวันออกเฉียงเหนือ (ต่อ)  
TABLE 19 EMPLOYEE BY INDUSTRY, INCOME CLASS, SEX AND AREA, NORTHEASTERN REGION (Contd.)

ไตรมาสที่ 2/2558 : Quarter 2/2015

หน่วยนับพัน : in Thousands

ระดับของรายได้	รวม	อุตสาหกรรม Industry										ข้อมูลข่าวสาร และการสื่อสาร Information and communication	ที่พักแรมและ บริการด้านอาหาร Accommodation and food service	การขนส่ง และ สถานที่เก็บสินค้า Transportation and storage	กิจกรรมการเงินและ การประกันภัย Financial intermediation	INCOME CLASS
		เกษตรกรรม และการประมง Agriculture and fishing	การทำ เหมืองแร่ และเหมืองหิน Mining	การผลิต Manufacturing	ไฟฟ้า ก๊าซ ไอน้ำระบบรับ อากาศ Electricity	การจัดการน้ำ บำบัดน้ำเสีย และปะปา Water supply sewerage, waste	การก่อสร้าง Construction	การขนส่ง การขนถ่าย การขนถ่าย Transport, storage	การขนส่ง สถานที่เก็บสินค้า Transportation and storage	ที่พักแรมและ บริการด้านอาหาร Accommodation and food service	ข้อมูลข่าวสาร และการสื่อสาร Information and communication					
<b>โดยรวม</b>	<b>2,099.1</b>	<b>265.3</b>	<b>5.8</b>	<b>342.1</b>	<b>10.5</b>	<b>457.8</b>	<b>258.2</b>	<b>30.4</b>	<b>48.6</b>	<b>4.3</b>	<b>34.2</b>	<b>TOTAL</b>				
<b>ชาย</b>	1,288.5	166.0	4.1	157.8	8.9	392.4	161.1	25.5	13.7	3.3	9.7	MALE				
ต่ำกว่า 1,501 บาท	11.3	6.6	-	1.0	-	3.2	-	-	-	-	-	Less than 1,501 Baht				
1,501 - 2,500 บาท	21.9	12.9	-	0.5	-	3.5	-	0.7	0.6	-	-	1,501 - 2,500 Baht				
2,501 - 3,500 บาท	43.8	19.2	-	0.5	-	18.8	1.1	0.5	0.2	0.4	-	2,501 - 3,500 Baht				
3,501 - 4,500 บาท	62.8	26.3	1.2	3.7	-	17.8	6.1	0.3	0.1	-	-	3,501 - 4,500 Baht				
4,501 - 5,500 บาท	100.0	25.4	-	1.3	-	27.8	8.1	1.1	-	-	-	4,501 - 5,500 Baht				
5,501 - 6,500 บาท	174.9	36.6	0.9	9.7	-	85.0	21.7	2.1	2.6	-	0.6	5,501 - 6,500 Baht				
6,501 - 7,500 บาท	179.9	18.8	-	31.1	3.6	63.1	25.5	0.7	2.4	0.7	-	6,501 - 7,500 Baht				
7,501 - 10,000 บาท	413.0	13.1	1.0	78.9	2.8	138.9	69.6	10.0	3.5	-	2.8	7,501 - 10,000 Baht				
10,001 - 15,000 บาท	148.3	5.8	-	23.9	0.7	31.2	27.4	7.2	3.4	1.1	2.9	10,001 - 15,000 Baht				
15,001 - 20,000 บาท	38.6	1.2	1.0	3.6	0.6	0.7	1.0	2.5	0.9	-	0.9	15,001 - 20,000 Baht				
20,001 - 30,000 บาท	48.6	-	-	2.6	1.3	0.2	0.6	0.2	-	-	0.7	20,001 - 30,000 Baht				
มากกว่า 30,000 บาท	44.1	-	-	1.0	-	1.2	-	-	-	1.0	1.9	More than 30,000 Baht				
<b>ไม่ทราบ</b>	1.4	-	-	-	-	1.0	-	0.3	-	-	-	Unknown				
<b>หญิง</b>	810.6	99.4	1.7	184.3	1.6	65.4	97.1	4.9	34.9	1.0	24.6	FEMALE				
ต่ำกว่า 1,501 บาท	13.6	6.9	-	4.7	-	0.6	-	-	0.6	-	-	Less than 1,501 Baht				
1,501 - 2,500 บาท	19.3	14.3	-	2.4	-	1.1	0.5	-	-	-	-	1,501 - 2,500 Baht				
2,501 - 3,500 บาท	38.6	11.3	0.3	11.1	-	4.2	1.3	-	2.9	-	0.6	2,501 - 3,500 Baht				
3,501 - 4,500 บาท	43.9	17.5	0.9	12.2	-	5.9	1.2	-	0.5	-	-	3,501 - 4,500 Baht				
4,501 - 5,500 บาท	58.4	19.1	-	6.1	-	5.8	3.1	-	-	-	-	4,501 - 5,500 Baht				
5,501 - 6,500 บาท	73.9	13.4	-	7.1	-	14.7	10.7	-	7.8	-	0.7	5,501 - 6,500 Baht				
6,501 - 7,500 บาท	90.5	6.9	-	25.8	1.0	18.7	8.4	-	5.5	-	1.0	6,501 - 7,500 Baht				
7,501 - 10,000 บาท	247.5	7.9	0.5	98.3	0.5	12.6	54.4	2.8	13.4	-	4.9	7,501 - 10,000 Baht				
10,001 - 15,000 บาท	107.7	2.0	-	15.3	-	1.2	14.9	2.0	4.3	0.1	6.3	10,001 - 15,000 Baht				
15,001 - 20,000 บาท	40.9	-	-	1.2	-	0.6	2.7	-	2.7	-	7.3	15,001 - 20,000 Baht				
20,001 - 30,000 บาท	40.8	-	-	0.2	-	-	-	-	-	-	2.0	20,001 - 30,000 Baht				
มากกว่า 30,000 บาท	35.5	-	-	-	0.2	-	-	-	-	0.9	1.8	More than 30,000 Baht				
<b>ไม่ทราบ</b>	-	-	-	-	-	-	-	-	-	-	-	Unknown				



ตารางที่ 19 จำนวนลูกจ้าง จำนวนตามอุตสาหกรรม ระดับของรายได้ เพศ และเขตการปกครอง ภาคตะวันออกเฉียงเหนือ (ต่อ)

TABLE 19 EMPLOYEE BY INDUSTRY, INCOME CLASS, SEX AND AREA, NORTHEASTERN REGION (Contd.)

หน่วยนับพัน : in Thousands

ระดับของรายได้	นอกเขตเทศบาล NON-MUNICIPAL AREA											INCOME CLASS
	อุตสาหกรรม (ต่อ)	การศึกษา	การบริการราชการ	การบริการด้านสุขภาพ	ศิลปะ ความบันเทิง และนันทนาการ	บริการด้านอื่นๆ	งานในครัวเรือน	กิจกรรมขององค์กร	ไม่ทราบ			
	อุตสาหกรรม (ต่อ)	การศึกษา	การบริการราชการ	การบริการด้านสุขภาพ	ศิลปะ ความบันเทิง และนันทนาการ	บริการด้านอื่นๆ	งานในครัวเรือน	กิจกรรมขององค์กร	ไม่ทราบ	Income Class		
	Industry (Contd.)	Education	Public administration	Health and social work	Art, entertainment	Other service	Activities of household	Extra-territorial	Unknown	Income Class		
ยอดรวม	14.8	171.5	278.9	81.7	9.2	48.2	14.7	-	-	TOTAL		
ชาย	4.6	75.8	196.4	20.7	6.7	26.4	2.6	-	-	MALE		
ต่ำกว่า 1,501 บาท	-	-	0.3	-	0.3	-	-	-	-	Less than 1,501 Baht		
1,501 - 2,500 บาท	-	-	-	-	-	-	0.3	-	-	1,501 - 2,500 Baht		
2,501 - 3,500 บาท	-	-	1.2	-	-	1.0	-	-	-	2,501 - 3,500 Baht		
3,501 - 4,500 บาท	-	-	0.2	-	0.7	6.0	-	-	-	3,501 - 4,500 Baht		
4,501 - 5,500 บาท	0.2	1.3	31.3	-	0.6	2.3	-	-	-	4,501 - 5,500 Baht		
5,501 - 6,500 บาท	-	2.0	4.3	-	0.9	5.6	1.4	-	-	5,501 - 6,500 Baht		
6,501 - 7,500 บาท	0.7	1.5	26.7	2.8	-	1.9	-	-	-	6,501 - 7,500 Baht		
7,501 - 10,000 บาท	1.2	7.3	58.3	9.1	0.5	9.7	0.4	-	-	7,501 - 10,000 Baht		
10,001 - 15,000 บาท	1.2	12.0	25.7	2.9	1.2	-	0.5	-	-	10,001 - 15,000 Baht		
15,001 - 20,000 บาท	1.3	9.9	10.3	3.9	-	-	-	-	-	15,001 - 20,000 Baht		
20,001 - 30,000 บาท	-	10.7	30.5	1.8	-	-	-	-	-	20,001 - 30,000 Baht		
มากกว่า 30,000 บาท	-	31.2	7.6	0.3	-	-	-	-	-	More than 30,000 Baht		
ไม่ทราบ	-	-	0.1	-	-	-	-	-	-	Unknown		
หญิง	10.2	95.7	82.5	61.0	2.6	21.8	12.0	-	-	FEMALE		
ต่ำกว่า 1,501 บาท	-	0.7	-	0.1	-	-	-	-	-	Less than 1,501 Baht		
1,501 - 2,500 บาท	-	0.3	-	-	-	-	0.8	-	-	1,501 - 2,500 Baht		
2,501 - 3,500 บาท	-	1.6	-	1.2	0.7	0.5	2.3	-	-	2,501 - 3,500 Baht		
3,501 - 4,500 บาท	0.9	0.9	-	0.8	-	-	2.3	-	-	3,501 - 4,500 Baht		
4,501 - 5,500 บาท	0.4	1.4	10.6	3.6	-	6.7	0.6	-	-	4,501 - 5,500 Baht		
5,501 - 6,500 บาท	0.2	3.0	2.0	1.6	-	9.0	1.5	-	-	5,501 - 6,500 Baht		
6,501 - 7,500 บาท	3.9	3.0	10.1	4.2	-	1.2	0.9	-	-	6,501 - 7,500 Baht		
7,501 - 10,000 บาท	3.0	6.5	15.9	14.2	1.2	3.6	3.7	-	-	7,501 - 10,000 Baht		
10,001 - 15,000 บาท	-	22.5	20.0	16.5	0.6	0.8	-	-	-	10,001 - 15,000 Baht		
15,001 - 20,000 บาท	0.7	11.4	6.1	10.8	-	-	-	-	-	15,001 - 20,000 Baht		
20,001 - 30,000 บาท	0.8	15.8	15.0	6.9	-	-	-	-	-	20,001 - 30,000 Baht		
มากกว่า 30,000 บาท	0.2	28.7	2.7	1.1	-	-	-	-	-	More than 30,000 Baht		
ไม่ทราบ	-	-	-	-	-	-	-	-	-	Unknown		

ภาคใต้

## ตารางสถิติ ภาคใต้

- ตารางที่ 1 จำนวนประชากร จำแนกตามกลุ่มอายุ สถานภาพแรงงาน
- ตารางที่ 2 จำนวนประชากรอายุ 15 ปี ขึ้นไป จำแนกตามสถานภาพสมรส สถานภาพแรงงาน
- ตารางที่ 3 จำนวนประชากรอายุ 15 ปีขึ้นไป จำแนกตามระดับการศึกษาที่สำเร็จ สถานภาพแรงงาน
- ตารางที่ 4 ผู้มีงานทำ จำแนกตามระดับการศึกษาที่สำเร็จ อาชีพ
- ตารางที่ 5 ผู้มีงานทำ จำแนกตามระดับการศึกษาที่สำเร็จ อุตสาหกรรม
- ตารางที่ 6 ผู้มีงานทำ จำแนกตามสถานภาพการทำงาน อาชีพ
- ตารางที่ 7 ผู้มีงานทำ จำแนกตามสถานภาพการทำงาน อุตสาหกรรม
- ตารางที่ 8 จำนวนผู้มีงานทำ จำแนกตามอาชีพ และอุตสาหกรรม
- ตารางที่ 9 ผู้มีงานทำ จำแนกตามอาชีพ จำนวนชั่วโมงทำงานต่อสัปดาห์ การมีเวลาเหลือพอที่จะทำงานเพิ่มขึ้น
- ตารางที่ 10 ผู้มีงานทำ จำแนกตามอุตสาหกรรม จำนวนชั่วโมงทำงานต่อสัปดาห์ การมีเวลาเหลือพอที่จะทำงานเพิ่มขึ้น
- ตารางที่ 11 ผู้มีงานทำ จำแนกตามสถานภาพการทำงาน จำนวนชั่วโมงทำงานต่อสัปดาห์ การมีเวลาเหลือพอที่จะทำงานเพิ่มขึ้น
- ตารางที่ 12 ผู้มีงานทำ จำแนกตามกลุ่มอายุ ชั่วโมงการทำงานต่อสัปดาห์ การมีเวลาเหลือพอที่จะทำงานเพิ่มขึ้น
- ตารางที่ 13 จำนวนผู้ว่างงาน ที่หางานทำ จำแนกตามระยะเวลาที่หางานทำ ระดับการศึกษาที่สำเร็จ
- ตารางที่ 14 จำนวนผู้ว่างงาน ที่เคยทำงานมาก่อน จำแนกตามอาชีพที่ทำครั้งสุดท้าย อุตสาหกรรมที่ทำครั้งสุดท้าย
- ตารางที่ 15 ลูกจ้าง จำแนกตามค่าจ้างเฉลี่ย ผลประโยชน์อื่นๆ ที่ได้รับ อุตสาหกรรม
- ตารางที่ 16 ลูกจ้างเอกชน จำแนกตามค่าจ้างเฉลี่ย ผลประโยชน์อื่นๆ ที่ได้รับ อุตสาหกรรม
- ตารางที่ 17 ลูกจ้างรัฐบาล จำแนกตามค่าจ้างเฉลี่ย ผลประโยชน์อื่นๆ ที่ได้รับ อุตสาหกรรม
- ตารางที่ 18 ลูกจ้าง จำแนกตาม อาชีพ ระดับของรายได้
- ตารางที่ 19 ลูกจ้าง จำแนกตาม อุตสาหกรรม ระดับของรายได้

ตารางที่ 1 จำนวนประชากรอายุ 15 ปีขึ้นไป จำแนกตามกลุ่มอายุ สถานภาพแรงงาน ภาคใต้

TABLE 1 POPULATION 15 YEARS AND OVER BY AGE GROUP, LABOR FORCE STATUS, SOUTHERN REGION

ไตรมาสที่ 2/2558 : Quarter 2/2015

หน่วยเป็นพัน : In Thousands

สถานภาพแรงงาน	รวม						LABOR FORCE STATUS				
	รวม	กลุ่มอายุ Age Group									
	Total	15-19	20-24	25-29	30-34	35-39	40-49	50-59	>= 60		
ประชากรอายุ 15 ปีขึ้นไป	7,192.1	691.9	698.0	683.5	685.7	715.1	1,394.1	1,086.3	1,237.5		POPULATION 15 YEARS AND OVER
กำลังแรงงานรวม	5,070.6	164.5	435.4	578.5	592.1	637.0	1,244.3	914.4	504.5		Total Labor Force
1. กำลังแรงงานปัจจุบัน	5,054.3	158.2	431.5	575.7	590.6	636.9	1,243.7	913.3	504.4		1. Current labor force
1.1 ผู้มีงานทำ	5,002.3	149.4	413.2	560.4	587.9	634.5	1,240.0	912.6	504.4		1.1 Employed
- ทำงาน	4,862.6	147.3	404.0	550.2	572.7	615.3	1,202.5	882.3	488.3		- At work
- ไม่ทำงานแต่มีงานประจำ	139.8	2.1	9.2	10.1	15.2	19.1	37.5	30.3	16.1		- With job but not at work
1.2 ผู้ว่างงาน	51.9	8.8	18.3	15.4	2.7	2.4	3.7	0.8	-		1.2 Unemployed
- หางานทำ	9.3	0.7	2.5	3.9	0.4	0.6	1.3	-	-		- Looking for work
- ไม่หางานทำ/พร้อมที่จะทำงาน	42.7	8.1	15.8	11.5	2.3	1.8	2.4	0.8	-		- Not looking/available for work
2. กำลังแรงงานที่รอดูดกล	16.3	6.2	3.9	2.7	1.5	0.1	0.6	1.1	0.2		2. Seasonally inactive labor force
ผู้ไม่อยู่ในกำลังแรงงาน	2,121.5	527.4	262.6	105.1	93.6	78.1	149.8	171.9	733.0		Persons not in Labor Force
1. ทำงานบ้าน	774.0	38.2	95.1	76.0	72.5	61.2	127.1	133.6	170.3		1. Household work
2. เรียนหนังสือ	567.4	447.5	112.3	5.6	0.2	1.2	0.3	0.3	-		2. Studies
3. ยังเด็ก ขรา/ไม่สามารถทำงานได้	590.2	7.2	8.3	7.4	12.1	10.7	17.9	23.0	503.6		3. Too young/old/incapable of work
4. อื่น ๆ	189.9	34.5	47.0	16.1	8.9	5.0	4.4	14.9	59.1		4. Others

ตารางที่ 1 จำนวนประชากรอายุ 15 ปีขึ้นไป จำแนกตามกลุ่มอายุ สถานภาพแรงงาน และเพศ ภาคใต้

Table 1 POPULATION 15 YEARS AND OVER BY AGE GROUP, LABOR FORCE STATUS AND SEX, SOUTHERN REGION

หน่วยเป็นพัน : In Thousands

สถานภาพแรงงาน	รวม							LABOR FORCE STATUS		
	Total	15-19	20-24	25-29	30-34	35-39	40-49		50-59	>=60
<b>ชาย</b>	<b>3,508.7</b>	<b>351.7</b>	<b>352.7</b>	<b>346.6</b>	<b>348.4</b>	<b>352.7</b>	<b>679.0</b>	<b>523.0</b>	<b>554.5</b>	<b>MALE</b>
<b>กำลังแรงงานรวม</b>	<b>2,837.9</b>	<b>115.6</b>	<b>267.0</b>	<b>325.7</b>	<b>335.5</b>	<b>341.6</b>	<b>660.6</b>	<b>496.5</b>	<b>295.4</b>	<b>Total Labor Force</b>
1. กำลังแรงงานปัจจุบัน	2,827.7	111.5	264.4	324.0	334.5	341.6	660.5	495.8	295.4	1. Current labor force
1.1 ผู้มีงานทำ	2,802.9	105.1	256.7	318.7	332.9	339.6	659.0	495.5	295.4	1.1 Employed
- ทำงาน	2,719.3	103.7	248.6	313.9	321.7	329.1	638.1	478.8	285.4	- At work
- ไม่ทำงานแต่มีงานประจำ	83.6	1.4	8.1	4.8	11.2	10.5	20.9	16.8	9.9	- With job but not at work
1.2 ผู้ว่างงาน	24.7	6.4	7.7	5.3	1.6	2.0	1.5	0.3	-	1.2 Unemployed
- หางานทำ	3.2	0.3	1.2	0.1	0.4	0.5	0.8	-	-	- Looking for work
- ไม่หางานทำ/พร้อมที่จะทำงาน	21.6	6.1	6.5	5.1	1.2	1.5	0.8	0.3	-	- Not looking/available for work
2. กำลังแรงงานที่รอดูดกลาง	10.2	4.1	2.6	1.7	1.0	-	0.1	0.7	0.1	2. Seasonally inactive labor force
<b>ผู้ไม่อยู่ในกำลังแรงงาน</b>	<b>670.9</b>	<b>236.0</b>	<b>85.8</b>	<b>21.0</b>	<b>12.9</b>	<b>11.1</b>	<b>18.4</b>	<b>26.5</b>	<b>259.1</b>	<b>Persons not in Labor Force</b>
1. ทำงานบ้าน	24.8	6.1	2.3	3.2	1.1	1.7	2.5	3.1	4.9	1. Household work
2. เรียนหนังสือ	257.4	202.0	52.5	2.3	0.2	0.1	0.3	-	-	2. Studies
3. ยังเด็ก ขรา/ไม่สามารถทำงานได้	278.9	5.3	5.7	4.5	8.7	6.3	13.2	15.1	220.0	3. Too young/old/incapable of work
4. อื่น ๆ	109.8	22.6	25.3	11.0	2.9	3.1	2.5	8.3	34.2	4. Others
<b>หญิง</b>	<b>3,683.4</b>	<b>340.2</b>	<b>345.3</b>	<b>336.9</b>	<b>337.3</b>	<b>362.4</b>	<b>715.0</b>	<b>563.3</b>	<b>683.0</b>	<b>FEMALE</b>
<b>กำลังแรงงานรวม</b>	<b>2,232.7</b>	<b>48.8</b>	<b>168.4</b>	<b>252.8</b>	<b>256.6</b>	<b>295.4</b>	<b>583.7</b>	<b>417.9</b>	<b>209.1</b>	<b>Total Labor Force</b>
1. กำลังแรงงานปัจจุบัน	2,226.6	46.7	167.1	251.8	256.1	295.3	583.1	417.5	209.0	1. Current labor force
1.1 ผู้มีงานทำ	2,199.4	44.3	156.5	241.6	255.0	294.9	581.0	417.1	209.0	1.1 Employed
- ทำงาน	2,143.2	43.6	155.4	236.3	251.0	286.2	564.4	403.5	202.9	- At work
- ไม่ทำงานแต่มีงานประจำ	56.2	0.8	1.1	5.3	4.0	8.7	16.6	13.5	6.2	- With job but not at work
1.2 ผู้ว่างงาน	27.2	2.4	10.6	10.1	1.1	0.4	2.1	0.5	-	1.2 Unemployed
- หางานทำ	6.1	0.4	1.3	3.8	-	0.1	0.5	-	-	- Looking for work
- ไม่หางานทำ/พร้อมที่จะทำงาน	21.1	2.0	9.2	6.4	1.1	0.3	1.7	0.5	-	- Not looking/available for work
2. กำลังแรงงานที่รอดูดกลาง	6.1	2.1	1.3	1.1	0.5	0.1	0.5	0.4	0.1	2. Seasonally inactive labor force
<b>ผู้ไม่อยู่ในกำลังแรงงาน</b>	<b>1,450.7</b>	<b>291.4</b>	<b>176.9</b>	<b>84.1</b>	<b>80.8</b>	<b>67.0</b>	<b>131.4</b>	<b>145.3</b>	<b>473.9</b>	<b>Persons not in Labor Force</b>
1. ทำงานบ้าน	749.2	32.1	92.9	72.8	71.4	59.5	124.6	130.5	165.3	1. Household work
2. เรียนหนังสือ	310.0	245.5	59.8	3.3	-	1.2	-	0.3	-	2. Studies
3. ยังเด็ก ขรา/ไม่สามารถทำงานได้	311.3	1.9	2.6	2.8	3.4	4.4	4.8	7.9	283.6	3. Too young/old/incapable of work
4. อื่น ๆ	80.2	11.9	21.7	5.2	5.9	2.0	2.0	6.6	25.0	4. Others

ตารางที่ 1 จำนวนประชากรอายุ 15 ปีขึ้นไป จำแนกตามกลุ่มอายุ สถานภาพแรงงาน เพศ และเขตการปกครอง ภาคใต้ (ต่อ)

TABLE 1 POPULATION 15 YEARS AND OVER BY AGE GROUP, LABOR FORCE STATUS, SEX AND AREA, SOUTHERN REGION (Contd.)

ไตรมาสที่ 2/2558 : Quarter 2/2015

หน่วยเป็นพัน : in Thousands

สถานภาพแรงงาน	รวม							LABOR FORCE STATUS		
	Total	15-19	20-24	25-29	30-34	35-39	40-49	50-59	>= 60	
ประชากรอายุ 15 ปีขึ้นไป	2,433.3	229.5	242.3	238.1	239.5	245.8	470.2	362.5	405.5	POPULATION 15 YEARS AND OVER
กำลังแรงงานรวม	1,682.9	50.1	143.4	204.6	212.2	218.6	413.8	295.1	145.1	Total Labor Force
1. กำลังแรงงานปัจจุบัน	1,680.2	49.4	143.0	203.8	212.1	218.6	413.8	294.7	144.9	1. Current labor force
1.1 ผู้มีงานทำ	1,659.1	46.4	135.7	198.6	210.2	217.2	411.9	294.2	144.9	1.1 Employed
- ทำงาน	1,635.1	46.0	134.8	197.2	208.2	213.8	405.4	287.0	142.8	- At work
- ไม่ทำงานแต่มีงานประจำ	24.0	0.4	0.8	1.4	1.9	3.4	6.5	7.3	2.2	- With job but not at work
1.2 ผู้ว่างงาน	21.1	3.0	7.4	5.2	1.9	1.4	1.9	0.4	-	1.2 Unemployed
- ท างานทำ	4.1	0.4	2.1	0.7	0.4	0.3	0.3	-	-	- Looking for work
- ไม่ทำงานทำ/พร้อมที่จะทำงาน	17.0	2.7	5.3	4.5	1.6	1.1	1.6	0.4	-	- Not looking/available for work
2. กำลังแรงงานที่รอฤดูกาล	2.6	0.7	0.4	0.8	0.1	0.1	0.1	0.4	0.2	2. Seasonally inactive labor force
ผู้ไม่อยู่ในกำลังแรงงาน	750.4	179.4	98.9	33.5	27.3	27.1	56.4	67.4	260.4	Persons not in Labor Force
1. ทำงานบ้าน	247.1	8.2	21.5	22.0	21.6	21.3	46.7	50.7	55.2	1. Household work
2. เรียนหนังสือ	226.1	156.9	65.5	3.4	0.2	0.1	-	-	-	2. Studies
3. ยังเด็ก/ชรา/ไม่สามารถทำงานได้	192.5	2.6	1.6	2.1	2.0	2.8	6.8	8.4	166.3	3. Too young/old/incapable of work
4. อื่น ๆ	84.7	11.7	10.3	6.0	3.5	3.0	3.0	8.3	38.9	4. Others

ตารางที่ 1 จำนวนประชากรอายุ 15 ปีขึ้นไป จำแนกตามกลุ่มอายุ สถานภาพแรงงาน เพศ และเขตการปกครอง ภาคใต้ (ต่อ)  
TABLE 1 POPULATION 15 YEARS AND OVER BY AGE GROUP, LABOR FORCE STATUS, SEX AND AREA, SOUTHERN REGION (Contd.)

สถานภาพแรงงาน	ในเขตเทศบาล MUNICIPAL AREA							LABOR FORCE STATUS
	รวม	Age Group						
	15-19	20-24	25-29	30-34	35-39	40-49	50-59	>= 60
<b>ประชากรอายุ 15 ปีขึ้นไป</b>	229.5	242.3	238.1	239.5	245.8	470.2	362.5	405.5
ชาย	113.8	118.9	117.8	119.2	119.0	224.5	170.8	178.0
หญิง	31.3	82.5	107.3	116.2	113.8	216.2	159.0	85.3
<b>กำลังแรงงานรวม</b>	911.0	82.5	106.9	116.2	113.8	216.1	159.0	85.3
1. กำลังแรงงานปัจจุบัน	900.7	79.4	104.4	114.8	112.8	215.9	159.0	85.3
1.1 ผู้มีงานทำ	886.5	79.1	103.6	113.3	110.9	212.3	154.7	83.6
- ทำงาน	14.1	0.2	0.3	1.5	1.9	3.6	4.3	1.7
- ไม่ทำงานแต่มีงานประจำ	10.3	1.9	2.6	1.4	1.1	0.3	0.1	-
1.2 ผู้ว่างงาน	1.8	0.1	0.9	0.4	0.3	-	-	-
- หางานทำ	8.5	1.8	2.1	1.0	0.8	0.3	0.1	-
- ไม่ทำงานทำ/พร้อมที่จะทำงาน	0.7	0.2	0.4	-	-	0.1	-	0.1
2. กำลังแรงงานที่รอฤดูกาล	250.5	82.5	36.4	3.0	5.2	8.3	11.8	92.7
<b>ผู้ไม่อยู่ในกำลังแรงงาน</b>	11.2	2.9	0.2	0.3	1.1	1.5	1.6	1.5
1. ทำงานบ้าน	101.3	70.5	28.9	0.2	0.1	-	-	-
2. เรียนหนังสือ	86.7	1.3	1.4	0.7	1.8	5.5	5.4	68.9
3. ยังเด็ก/ชร/ไม่สามารถทำงานได้	51.3	7.8	5.9	1.9	2.2	1.4	4.8	22.2
4. อื่น ๆ	1,271.1	115.7	123.4	120.3	126.7	245.7	191.7	227.5
<b>หญิง</b>	771.2	18.8	60.9	96.0	104.8	197.6	136.1	59.7
<b>กำลังแรงงานรวม</b>	769.2	18.3	60.5	95.9	104.7	197.6	135.6	59.7
1. กำลังแรงงานปัจจุบัน	758.4	17.2	56.2	95.4	104.4	196.0	135.3	59.7
1.1 ผู้มีงานทำ	748.6	17.0	55.7	93.6	102.9	193.1	132.3	59.2
- ทำงาน	9.8	0.2	0.5	0.5	1.5	2.9	3.0	0.5
- ไม่ทำงานแต่มีงานประจำ	10.8	1.1	4.3	0.5	0.3	1.6	0.3	-
1.2 ผู้ว่างงาน	2.3	0.3	1.2	-	-	0.3	-	-
- หางานทำ	8.5	0.8	3.1	0.5	0.3	1.3	0.3	-
- ไม่ทำงานทำ/พร้อมที่จะทำงาน	1.9	0.5	0.4	0.1	0.1	-	0.4	0.1
2. กำลังแรงงานที่รอฤดูกาล	500.0	96.9	62.5	24.3	21.9	48.1	55.6	167.7
<b>ผู้ไม่อยู่ในกำลังแรงงาน</b>	235.9	5.3	21.3	21.4	20.1	45.2	49.1	53.7
1. ทำงานบ้าน	124.8	86.4	36.6	-	-	-	-	-
2. เรียนหนังสือ	105.8	1.3	0.1	1.3	1.0	1.3	3.0	97.4
3. ยังเด็ก/ชร/ไม่สามารถทำงานได้	33.5	3.9	4.4	1.7	0.8	1.5	3.5	16.7
4. อื่น ๆ								

หน่วยเป็นพัน : In Thousands

ตารางที่ 1 จำนวนประชากรอายุ 15 ปีขึ้นไป จำแนกตามกลุ่มอายุ สถานภาพแรงงาน เพศ และเขตการปกครอง ภาคใต้ (ต่อ)

TABLE 1 POPULATION 15 YEARS AND OVER BY AGE GROUP, LABOR FORCE STATUS, SEX AND AREA, SOUTHERN REGION (Contd.)

ไตรมาสที่ 2/2558 : Quarter 2/2015

หน่วยเป็นพัน : In Thousands

สถานภาพแรงงาน	นอกเขตเทศบาล NON-MUNICIPAL AREA						LABOR FORCE STATUS			
	รวม Total	15-19	20-24	25-29	30-34	35-39		40-49	50-59	>= 60
ประชากรอายุ 15 ปีขึ้นไป	4,758.8	462.5	455.7	445.4	446.2	469.3	923.8	723.8	832.1	POPULATION 15 YEARS AND OVER
กำลังแรงงานรวม	3,387.7	114.4	292.0	373.9	379.9	418.3	830.4	619.3	359.5	Total Labor Force
1. กำลังแรงงานปัจจุบัน	3,374.1	108.8	288.4	371.9	378.5	418.3	829.9	618.7	359.5	1. Current labor force
1.1 ผู้มีงานทำ	3,343.2	103.0	277.5	361.7	377.8	417.3	828.1	618.3	359.5	1.1 Employed
- ทำงาน	3,227.4	101.3	269.2	353.0	364.5	401.6	797.1	595.3	345.5	- At work
- ไม่ทำงานแต่มีงานประจำ	115.8	1.7	8.4	8.7	13.3	15.7	31.0	23.0	14.0	- With job but not at work
1.2 ผู้ว่างงาน	30.8	5.8	10.9	10.2	0.7	1.0	1.8	0.3	-	1.2 Unemployed
- หางานทำ	5.2	0.4	0.4	3.2	-	0.3	1.0	-	-	- Looking for work
- ไม่หางานทำ/พร้อมที่จะทำงาน	25.6	5.5	10.5	7.0	0.7	0.8	0.8	0.3	-	- Not looking/available for work
2. กำลังแรงงานที่รอดูกาล	13.7	5.6	3.5	2.0	1.4	-	0.5	0.7	-	2. Seasonally inactive labor force
ผู้ไม่อยู่ในกำลังแรงงาน	1,371.1	348.1	163.7	71.6	66.3	51.0	93.4	104.5	472.6	Persons not in Labor Force
1. ทำงานบ้าน	526.8	30.0	73.6	54.0	50.9	39.9	80.5	82.9	115.1	1. Household work
2. เรียนหนังสือ	341.3	290.6	46.7	2.2	-	1.2	0.3	0.3	-	2. Studies
3. ยังเด็ก ขรา/ไม่สามารถทำงานได้	397.8	4.6	6.8	5.3	10.1	7.9	11.2	14.7	337.3	3. Too young/old/incapable of work
4. อื่น ๆ	105.2	22.8	36.7	10.1	5.3	2.0	1.5	6.6	20.2	4. Others



ตารางที่ 1 จำนวนประชากรอายุ 15 ปีขึ้นไป จำนวนตามกลุ่มอายุ สถานภาพแรงงาน เพศ และเขตการปกครอง ภาคใต้ (ต่อ)  
 TABLE 1 POPULATION 15 YEARS AND OVER BY AGE GROUP, LABOR FORCE STATUS, SEX AND AREA, SOUTHERN REGION(Contd.)

สถานภาพแรงงาน	นอกเขตเทศบาล NON-MUNICIPAL AREA							LABOR FORCE STATUS					
	รวม	กลุ่มอายุ Age Group							POPULATION 15 YEARS AND OVER				
	Total	15-19	20-24	25-29	30-34	35-39	40-49	50-59	>= 60	MALE			
ประชากรอายุ 15 ปีขึ้นไป	4,758.8	462.5	455.7	445.4	446.2	469.3	923.8	723.8	832.1	Total Labor Force			
ชาย	2,346.6	237.9	233.8	228.8	229.2	233.7	454.5	352.2	376.5	1. Current labor force			
กำลังแรงงานรวม	1,926.2	84.3	184.5	218.4	219.3	227.8	444.4	337.5	210.1	1.1 Employed			
1. กำลังแรงงานปัจจุบัน	1,916.7	80.4	181.9	217.1	218.3	227.8	444.4	336.8	210.1	- At work			
1.1 ผู้มีงานทำ	1,902.3	75.9	177.3	214.4	218.1	226.8	443.2	336.6	210.1	- With job but not at work			
- ทำงาน	1,832.8	74.7	169.5	210.3	208.4	218.2	425.9	324.1	201.8	1.2 Unemployed			
- ไม่ทำงานแต่มีงานประจำ	69.5	1.2	7.8	4.1	9.8	8.6	17.3	12.5	8.3	- Looking for work			
1.2 ผู้ว่างงาน	14.4	4.5	4.6	2.7	0.2	1.0	1.3	0.2	-	- Not looking/available for work			
- ทำงานทำ	1.4	0.2	0.2	-	-	0.2	0.8	-	-	2 Seasonally inactive labor force			
- ไม่ทำงานทำ/พร้อมที่จะทำงาน	13.1	4.3	4.4	2.7	0.2	0.8	0.5	0.2	-	Persons not in Labor Force			
2. กำลังแรงงานที่รอฤดูกาล	9.5	3.9	2.6	1.3	1.0	-	-	0.7	-	1. Household work			
ผู้ไม่อยู่ในกำลังแรงงาน	420.4	153.6	49.4	10.4	9.9	5.9	10.1	14.8	166.4	2. Studies			
1. ทำงานบ้าน	13.6	3.2	2.0	1.1	0.8	0.5	1.1	1.5	3.4	3. Too young/old/incapable of work			
2. เรียนหนังสือ	156.1	131.5	23.6	0.6	-	-	0.3	-	-	4. Others			
3. ยังเด็ก ซรา/ไม่สามารถทำงานได้	192.2	4.0	4.3	2.8	8.0	4.6	7.7	9.8	151.1	Total Labor Force			
4. อื่น ๆ	58.5	14.8	19.4	5.9	1.1	0.8	1.0	3.5	12.0	1. Current labor force			
หญิง	2,412.2	224.5	221.9	216.6	217.1	235.6	469.3	371.6	455.6	1.1 Employed			
กำลังแรงงานรวม	1,461.5	30.1	107.5	155.5	160.6	190.6	386.0	281.9	149.4	- At work			
1. กำลังแรงงานปัจจุบัน	1,457.4	28.4	106.6	154.9	160.2	190.6	385.5	281.9	149.4	- With job but not at work			
1.1 ผู้มีงานทำ	1,441.0	27.1	100.3	147.4	159.6	190.5	385.0	281.8	149.4	1.2 Unemployed			
- ทำงาน	1,394.6	26.6	99.7	142.7	156.1	183.3	371.2	271.2	143.7	- Looking for work			
- ไม่ทำงานแต่มีงานประจำ	46.4	0.5	0.6	4.6	3.5	7.1	13.7	10.5	5.7	- Not looking/available for work			
1.2 ผู้ว่างงาน	16.4	1.3	6.3	7.5	0.6	0.1	0.5	0.1	-	2 Seasonally inactive labor force			
- ทำงานทำ	3.8	0.2	0.2	3.2	-	0.1	0.2	-	-	Persons not in Labor Force			
- ไม่ทำงานทำ/พร้อมที่จะทำงาน	12.6	1.1	6.1	4.3	0.6	-	0.3	0.1	-	1. Household work			
2. กำลังแรงงานที่รอฤดูกาล	4.2	1.6	1.0	0.6	0.4	-	0.5	-	-	2. Studies			
ผู้ไม่อยู่ในกำลังแรงงาน	950.7	194.5	114.4	61.1	56.5	45.1	83.3	89.7	306.2	3. Too young/old/incapable of work			
1. ทำงานบ้าน	513.3	26.8	71.6	52.9	50.1	39.4	79.4	81.4	111.7	4. Others			
2. เรียนหนังสือ	185.2	159.1	23.1	1.5	-	1.2	-	0.3	-				
3. ยังเด็ก ซรา/ไม่สามารถทำงานได้	205.5	0.6	2.5	2.5	2.1	3.3	3.4	4.9	186.3				
4. อื่น ๆ	46.7	8.0	17.2	4.2	4.3	1.2	0.4	3.1	8.3				

ไตรมาสที่ 2/2558 : Quarter 2/2015

หน่วยเป็นพัน : In Thousands

ตารางที่ 2 จำนวนประชากรอายุ 15 ปีขึ้นไป จำแนกตามสถานภาพสมรส สถานภาพแรงงาน ภาคใต้

TABLE 2 POPULATION 15 YEARS AND OVER BY MARITAL STATUS, LABOR FORCE STATUS, SOUTHERN REGION

ไตรมาสที่ 2/2558 : Quarter 2/2015

หน่วยเป็นพัน : In Thousands

สถานภาพแรงงาน	รวม				เคยสมรส Ever-Married			LABOR FORCE STATUS	
	โสด Single	สมรส Married	หม้าย Widowed	หย่า Divorced	แยกกันอยู่ Separated	ไม่ทราบ Unknown	1. Current labor force	2. Seasonally inactive labor force	
ยอดรวม	7,192.1	4,612.1	525.6	86.8	148.1	0.2	TOTAL		
กำลังแรงงานรวม	5,070.6	3,622.6	203.7	69.9	121.5	0.2	Total Labor Force		
1. กำลังแรงงานปัจจุบัน	5,054.3	3,620.6	203.6	69.8	121.5	0.2	1. Current labor force		
1.1 ผู้มีงานทำ	5,002.3	3,606.3	203.6	68.9	120.8	0.2	1.1 Employed		
- ทำงาน	4,862.6	3,506.3	195.5	67.1	116.5	0.2	- At work		
- ไม่ทำงานแต่มีงานประจำ	139.8	100.0	8.1	1.8	4.3	-	- With job but not at work		
1.2 ผู้ว่างงาน	51.9	14.3	-	0.8	0.7	-	1.2 Unemployed		
- หางานทำ	9.3	3.2	-	0.2	0.3	-	- Looking for work		
- ไม่ทำงานทำพร้อมที่จะทำงาน	42.7	11.1	-	0.6	0.5	-	- Not looking/available for work		
2. กำลังแรงงานที่รอดูกาล	16.3	2.0	0.1	0.2	-	-	2. Seasonally inactive labor force		
ผู้ไม่อยู่ในกำลังแรงงาน	2,121.5	989.5	321.9	16.9	26.6	-	Persons not in Labor Force		
1. ทำงานบ้าน	774.0	637.0	57.9	8.4	15.4	-	1. Household work		
2. เรียนหนังสือ	567.4	7.7	-	1.1	-	-	2. Studies		
3. ยังเด็ก ขรา/ไม่สามารถทำงานได้	590.2	261.7	251.3	4.2	9.8	-	3. Too young/old/incapable of work		
4. อื่น ๆ	189.9	83.2	12.7	3.2	1.5	-	4. Others		

ตารางที่ 2 จำนวนประชากรอายุ 15 ปีขึ้นไป จำแนกตามสถานภาพสมรส สถานภาพแรงงาน และเพศ ภาคใต้

TABLE 2 POPULATION 15 YEARS AND OVER BY MARITAL STATUS, LABOR FORCE STATUS AND SEX, SOUTHERN REGION

ไตรมาสที่ 2/2558 : Quarter 2/2015

หน่วยเป็นพัน : In Thousands

สถานภาพแรงงาน	รวม					เคยสมรส Ever-Married				LABOR FORCE STATUS	
	Total	โสด Single	สมรส Married	หม้าย Widowed	หย่า Divorced	แยกกันอยู่ Separated	ไม่ทราบ Unknown	Total Labor Force	1. Current labor force	2. Seasonally inactive labor force	Persons not in Labor Force
<b>ชาย</b>	3,508.7	1,040.1	2,276.7	98.4	28.6	64.7	0.2	MALE			
<b>กำลังแรงงานรวม</b>	2,837.9	671.9	2,048.7	35.0	23.3	58.7	0.2	Total Labor Force			
<b>1. กำลังแรงงานปัจจุบัน</b>	2,827.7	662.8	2,047.8	35.0	23.2	58.7	0.2	1. Current labor force			
1.1 ผู้มีงานทำ	2,802.9	645.0	2,041.3	35.0	23.2	58.2	0.2	1.1 Employed			
- ทำงาน	2,719.3	625.7	1,982.6	32.8	22.7	55.4	0.2	- At work			
- ไม่ทำงานแต่มีงานประจำ	83.6	19.3	58.8	2.2	0.5	2.9	-	- With job but not at work			
1.2 ผู้ว่างงาน	24.7	17.8	6.5	-	-	0.5	-	1.2 Unemployed			
- หางานทำ	3.2	1.8	1.4	-	-	-	-	- Looking for work			
- ไม่หางานทำ/พร้อมที่จะทำงาน	21.6	16.1	5.0	-	-	0.5	-	- Not looking/available for work			
<b>2. กำลังแรงงานที่รอฤดูกาล</b>	10.2	9.1	0.9	-	0.2	-	-	2. Seasonally inactive labor force			
<b>ผู้ไม่อยู่ในกำลังแรงงาน</b>	670.9	368.1	228.0	63.4	5.3	6.0	-	Persons not in Labor Force			
1. ทำงานบ้าน	24.8	12.9	8.3	2.4	0.7	0.6	-	1. Household work			
2. เรียนหนังสือ	257.4	255.5	1.9	-	-	-	-	2. Studies			
3. ยังเด็ก ขร./ไม่สามารถทำงานได้	278.9	39.1	174.9	57.2	2.9	4.9	-	3. Too young/old/incapable of work			
4. อื่น ๆ	109.8	60.8	42.9	3.9	1.7	0.6	-	4. Others			
<b>หญิง</b>	3,683.4	779.2	2,335.4	427.1	58.2	83.4	-	FEMALE			
<b>กำลังแรงงานรวม</b>	2,232.7	380.7	1,573.9	168.6	46.6	62.8	-	Total Labor Force			
<b>1. กำลังแรงงานปัจจุบัน</b>	2,226.6	375.8	1,572.8	168.6	46.6	62.8	-	1. Current labor force			
1.1 ผู้มีงานทำ	2,199.4	357.6	1,564.9	168.6	45.8	62.6	-	1.1 Employed			
- ทำงาน	2,143.2	351.3	1,523.7	162.7	44.4	61.1	-	- At work			
- ไม่ทำงานแต่มีงานประจำ	56.2	6.3	41.3	5.9	1.3	1.4	-	- With job but not at work			
1.2 ผู้ว่างงาน	27.2	18.2	7.9	-	0.8	0.3	-	1.2 Unemployed			
- หางานทำ	6.1	3.8	1.8	-	0.2	0.3	-	- Looking for work			
- ไม่หางานทำ/พร้อมที่จะทำงาน	21.1	14.4	6.1	-	0.6	-	-	- Not looking/available for work			
<b>2. กำลังแรงงานที่รอฤดูกาล</b>	6.1	4.9	1.1	0.1	-	-	-	2. Seasonally inactive labor force			
<b>ผู้ไม่อยู่ในกำลังแรงงาน</b>	1,450.7	398.5	761.5	258.5	11.6	20.6	-	Persons not in Labor Force			
1. ทำงานบ้าน	749.2	42.5	628.6	55.6	7.7	14.8	-	1. Household work			
2. เรียนหนังสือ	310.0	303.1	5.8	-	1.1	-	-	2. Studies			
3. ยังเด็ก ขร./ไม่สามารถทำงานได้	311.3	24.3	86.8	194.0	1.3	4.9	-	3. Too young/old/incapable of work			
4. อื่น ๆ	80.2	28.6	40.3	8.9	1.5	0.9	-	4. Others			

ตารางที่ 2 จำนวนประชากรอายุ 15 ปีขึ้นไป จำแนกตามสถานภาพสมรส สถานภาพแรงงาน เพศ และเขตการปกครอง ภาคใต้ (ต่อ)

TABLE 2 POPULATION 15 YEARS AND OVER BY MARITAL STATUS, LABOR FORCE STATUS, SEX AND AREA, SOUTHERN REGION (Contd.)

สถานภาพแรงงาน	ในเขตเทศบาล MUNICIPAL AREA							LABOR FORCE STATUS
	รวม							
	รวม	โสด	สมรส	หม้าย	เคยสมรส	หย่า	แยกกันอยู่	
	Total	Single	Married	Widowed	Divorced	Separated	Unknown	
<b>ยอดรวม</b>	<b>2,433.3</b>	<b>693.9</b>	<b>1,494.7</b>	<b>172.6</b>	<b>27.0</b>	<b>45.1</b>	-	<b>TOTAL</b>
<b>ชาย</b>	<b>1,162.1</b>	<b>362.1</b>	<b>747.1</b>	<b>29.0</b>	<b>8.2</b>	<b>15.7</b>	-	<b>MALE</b>
<b>กำลังแรงงานรวม</b>	<b>911.7</b>	<b>223.3</b>	<b>656.6</b>	<b>12.4</b>	<b>6.1</b>	<b>13.3</b>	-	<b>Total Labor Force</b>
<b>1. กำลังแรงงานปัจจุบัน</b>	<b>911.0</b>	<b>223.0</b>	<b>656.3</b>	<b>12.4</b>	<b>6.0</b>	<b>13.3</b>	-	<b>1. Current labor force</b>
1.1 ผู้มีงานทำ	900.7	215.2	653.8	12.4	6.0	13.3	-	1.1 Employed
- ทำงาน	886.5	213.2	642.8	11.7	6.0	12.8	-	- At work
- ไม่ทำงานแต่มีงานประจำ	14.1	1.9	11.1	0.7	-	0.5	-	- With job but not at work
1.2 ผู้ว่างงาน	10.3	7.8	2.5	-	-	-	-	1.2 Unemployed
- หางานทำ	1.8	1.3	0.5	-	-	-	-	- Looking for work
- ไม่หางานทำ/พร้อมที่จะทำงาน	8.5	6.5	2.0	-	-	-	-	- Not Looking/available for work
2. กำลังแรงงานที่รอฤดูกาล	0.7	0.3	0.2	-	0.2	-	-	2. Seasonally inactive labor force
ผู้ไม่อยู่ในกำลังแรงงาน	250.5	138.8	90.6	16.7	2.1	2.4	-	Persons not in Labor Force
1. ทำงานบ้าน	11.2	5.8	4.6	0.5	0.4	-	-	1. Household work
2. เรียนหนังสือ	101.3	99.6	1.7	-	-	-	-	2. Studies
3. ยังเด็ก หรือไม่สามารถทำงานได้	86.7	12.6	57.3	14.2	0.8	1.8	-	3. Too young/old/incapable of work
4. อื่น ๆ	51.3	20.8	27.0	2.0	0.9	0.6	-	4. Others
<b>หญิง</b>	<b>1,271.1</b>	<b>331.8</b>	<b>747.6</b>	<b>143.5</b>	<b>18.8</b>	<b>29.4</b>	-	<b>FEMALE</b>
<b>กำลังแรงงานรวม</b>	<b>771.2</b>	<b>184.2</b>	<b>500.5</b>	<b>49.6</b>	<b>14.6</b>	<b>22.3</b>	-	<b>Total Labor Force</b>
<b>1. กำลังแรงงานปัจจุบัน</b>	<b>769.2</b>	<b>182.9</b>	<b>499.9</b>	<b>49.5</b>	<b>14.6</b>	<b>22.3</b>	-	<b>1. Current labor force</b>
1.1 ผู้มีงานทำ	758.4	177.8	494.7	49.5	14.5	22.0	-	1.1 Employed
- ทำงาน	748.6	176.7	487.7	49.2	14.4	20.7	-	- At work
- ไม่ทำงานแต่มีงานประจำ	9.8	1.1	7.0	0.4	0.0	1.3	-	- With job but not at work
1.2 ผู้ว่างงาน	10.8	5.1	5.3	-	0.2	0.3	-	1.2 Unemployed
- หางานทำ	2.3	1.1	0.9	-	-	0.3	-	- Looking for work
- ไม่หางานทำ/พร้อมที่จะทำงาน	8.5	4.0	4.4	-	0.2	-	-	- Not Looking/available for work
2. กำลังแรงงานที่รอฤดูกาล	1.9	1.3	0.6	0.1	-	-	-	2. Seasonally inactive labor force
ผู้ไม่อยู่ในกำลังแรงงาน	500.0	147.7	247.0	93.9	4.2	7.1	-	Persons not in Labor Force
1. ทำงานบ้าน	235.9	11.0	196.3	20.5	3.1	5.0	-	1. Household work
2. เรียนหนังสือ	124.8	120.6	3.9	-	0.2	-	-	2. Studies
3. ยังเด็ก หรือไม่สามารถทำงานได้	105.8	9.5	27.6	67.0	0.5	1.2	-	3. Too young/old/incapable of work
4. อื่น ๆ	33.5	6.5	19.3	6.4	0.4	0.9	-	4. Others

ไตรมาสที่ 2/2558 : Quarter 2/2015

หน่วยเป็นพัน : in Thousands

ตารางที่ 2 จำนวนประชากรอายุ 15 ปีขึ้นไป จำแนกตามสถานภาพสมรส สถานภาพแรงงาน เพศ และเขตการปกครอง ภาคใต้ (ต่อ)  
TABLE 2 POPULATION 15 YEARS AND OVER BY MARITAL STATUS, LABOR FORCE STATUS, SEX AND AREA, SOUTHERN REGION (Contd.)

ไตรมาสที่ 2/2558 : Quarter 2/2015

หน่วยเป็นพัน : In Thousands

สถานภาพแรงงาน	รวม	เขตเทศบาล NON-MUNICIPAL AREA				LABOR FORCE STATUS
		โสด	สมรส	เคยสมรส หม้าย	เคยสมรส หย่า	
	Total	Single	Married	Widowed	Divorced	Unknown
<b>ยอดรวม</b>	<b>4,758.8</b>	<b>1,125.3</b>	<b>3,117.4</b>	<b>353.0</b>	<b>59.8</b>	<b>0.2</b>
<b>ชาย</b>	<b>2,346.6</b>	<b>678.0</b>	<b>1,529.6</b>	<b>69.4</b>	<b>20.4</b>	<b>0.2</b>
<b>กำลังแรงงานรวม</b>	<b>1,926.2</b>	<b>448.7</b>	<b>1,392.1</b>	<b>22.7</b>	<b>17.2</b>	<b>0.2</b>
<b>1. กำลังแรงงานปัจจุบัน</b>	<b>1,916.7</b>	<b>439.8</b>	<b>1,391.5</b>	<b>22.7</b>	<b>17.2</b>	<b>0.2</b>
1.1 ผู้มีงานทำ	1,902.3	429.8	1,387.5	22.7	17.2	0.2
- ทำงาน	1,832.8	412.5	1,339.8	21.1	16.7	0.2
- ไม่ทำงานแต่มีงานประจำ	69.5	17.3	47.7	1.6	0.5	-
1.2 ผู้ว่างงาน	14.4	10.0	4.0	-	-	-
- หางานทำ	1.4	0.4	0.9	-	-	-
- ไม่หางานทำ/พร้อมที่จะทำงาน	13.1	9.6	3.0	-	-	-
2. กำลังแรงงานที่รอฤดูกาล	9.5	8.8	0.7	-	-	-
<b>ผู้ไม่อยู่ในกำลังแรงงาน</b>	<b>420.4</b>	<b>229.3</b>	<b>137.5</b>	<b>46.8</b>	<b>3.2</b>	<b>3.7</b>
1. ที่ทำงานบ้าน	13.6	7.1	3.8	1.9	0.3	-
2. เรียนหนังสือ	156.1	155.8	0.2	-	-	-
3. ยังเด็ก ขร/ไม่สามารถทำงานได้	192.2	26.5	117.6	43.0	2.1	-
4. อื่น ๆ	58.5	40.0	15.9	1.9	0.8	-
<b>หญิง</b>	<b>2,412.2</b>	<b>447.3</b>	<b>1,587.8</b>	<b>283.6</b>	<b>39.4</b>	<b>-</b>
<b>กำลังแรงงานรวม</b>	<b>1,461.5</b>	<b>196.5</b>	<b>1,073.4</b>	<b>119.0</b>	<b>32.0</b>	<b>-</b>
<b>1. กำลังแรงงานปัจจุบัน</b>	<b>1,457.4</b>	<b>192.9</b>	<b>1,072.9</b>	<b>119.0</b>	<b>32.0</b>	<b>-</b>
1.1 ผู้มีงานทำ	1,441.0	179.8	1,070.3	119.0	31.3	-
- ทำงาน	1,394.6	174.6	1,036.0	113.5	30.0	-
- ไม่ทำงานแต่มีงานประจำ	46.4	5.1	34.3	5.5	1.3	-
1.2 ผู้ว่างงาน	16.4	13.1	2.6	-	0.7	-
- หางานทำ	3.8	2.7	0.9	-	0.2	-
- ไม่หางานทำ/พร้อมที่จะทำงาน	12.6	10.4	1.7	-	0.5	-
2. กำลังแรงงานที่รอฤดูกาล	4.2	3.6	0.5	-	-	-
<b>ผู้ไม่อยู่ในกำลังแรงงาน</b>	<b>950.7</b>	<b>250.8</b>	<b>514.5</b>	<b>164.6</b>	<b>7.4</b>	<b>13.5</b>
1. ที่ทำงานบ้าน	513.3	31.5	432.3	35.1	4.6	-
2. เรียนหนังสือ	185.2	182.5	1.8	-	0.9	-
3. ยังเด็ก ขร/ไม่สามารถทำงานได้	205.5	14.7	59.3	127.1	0.8	-
4. อื่น ๆ	46.7	22.1	21.0	2.5	1.1	-

ตารางที่ 3 จำนวนประชากรอายุ 15 ปีขึ้นไป จำแนกตามระดับการศึกษาที่สำเร็จ สถานภาพแรงงาน ภาคใต้

TABLE 3 POPULATION 15 YEARS AND OVER BY LEVEL OF EDUCATIONAL ATTAINMENT, LABOR FORCE STATUS, SOUTHERN REGION

ไตรมาสที่ 2/2558 : Quarter 2/2015

หน่วยเป็นพัน : in Thousands

สถานภาพแรงงาน	รวม	ไม่มี การศึกษา	ต่ำกว่า ประถมศึกษา	ประถม ศึกษา	มัธยมศึกษา ตอนต้น	มัธยมศึกษาตอนปลาย				อุดมศึกษา			อื่นๆ /	ไม่ทราบ	LABOR FORCE STATUS
						None	Elementary	Lower Secondary	General/ Academic	Vocational	Teacher Training	Academic			
ยอดรวม	7,192.1	392.9	1,441.4	1,667.3	1,348.0	899.7	246.6	3.4	647.6	330.6	159.8	8.9	45.9		TOTAL
กำลังแรงงานรวม	5,070.6	191.8	926.0	1,280.4	824.5	639.0	186.4	1.4	571.9	277.4	126.9	6.6	38.2		Total Labor Force
1. กำลังแรงงานปัจจุบัน	5,054.3	191.4	924.4	1,273.7	821.2	637.4	185.9	1.4	570.6	276.5	126.9	6.6	38.2		1. Current labor force
1.1 ผู้มีงานทำ	5,002.3	190.9	923.1	1,263.8	815.0	627.6	183.2	1.4	552.8	274.5	125.2	6.6	38.2		1.1 Employed
- ทำงาน	4,862.6	186.0	890.6	1,229.8	795.7	609.2	177.4	1.4	544.9	265.9	116.8	6.6	38.2		- At work
- ไม่ทำงานแต่มีงานประจำ	139.8	4.9	32.6	34.0	19.2	18.4	5.8	-	7.9	8.6	8.4	-	-		- With job but not at work
1.2 ผู้ว่างงาน	51.9	0.5	1.3	9.9	6.3	9.7	2.7	-	17.8	2.0	1.7	-	-		1.2 Unemployed
- หางานทำ	9.3	0.4	-	1.6	1.2	1.4	0.3	-	2.5	0.7	1.2	-	-		- Looking for work
- ไม่ทำงานทำ/พร้อมที่จะทำงาน	42.7	0.1	1.3	8.2	5.0	8.3	2.4	-	15.4	1.3	0.5	-	-		- Not looking/available for work
2. กำลังแรงงานที่รอฤดูกาล	16.3	0.5	1.6	6.7	3.4	1.7	0.4	-	1.2	0.9	-	-	-		2. Seasonally inactive labor force
ผู้ไม่อยู่ในกำลังแรงงาน	2,121.5	201.1	515.4	387.0	523.5	260.6	60.3	2.0	75.8	53.2	32.9	2.3	7.6		Persons not in Labor Force
1. ทำงานบ้าน	774.0	51.0	203.6	197.2	141.0	82.8	22.8	0.6	41.7	27.2	4.6	0.1	1.5		1. Household work
2. เรียนหนังสือ	567.4	-	0.1	80.6	323.1	119.6	29.4	1.1	1.7	11.8	-	-	-		2. Studies
3. ยังเด็ก/ชรา/ไม่สามารถทำงานได้	590.2	147.6	302.9	78.6	23.0	17.0	4.2	-	5.9	2.9	3.1	2.2	2.8		3. Too young/old/incapable of work
4. อื่น ๆ	189.9	2.5	8.8	30.5	36.3	41.2	3.9	0.3	26.4	11.3	25.3	-	3.3		4. Others

1/ รวมอาชีพระยะสั้น 1/ Including Short Course Vocational

ตารางที่ 3 จำนวนประชากรอายุ 15 ปีขึ้นไป จำนวนตามระดับการศึกษาที่สำเร็จ สถานภาพแรงงาน และเพศ ภาคใต้

TABLE 3 POPULATION 15 YEARS AND OVER BY LEVEL OF EDUCATIONAL ATTAINMENT, LABOR FORCE STATUS AND SEX, SOUTHERN REGION

ไตรมาสที่ 2/2558 : Quarter 2/2015

หน่วยเป็นพัน : in Thousands

สถานภาพแรงงาน	มัธยมศึกษาตอนปลาย										อุดมศึกษา				LABOR FORCE STATUS
	รวม	ไม่มีการศึกษา	ต่ำกว่าประถมศึกษา	ประถมศึกษา	มัธยมศึกษาตอนต้น	Upper Secondary Level			Higher Level		อื่นๆ	ไม่ทราบ			
						General/Academic	Vocational	Teacher Training	Academic	Technical Education			Higher Technical	Teacher Training	
Total	None	Less than Elementary	Elementary	Lower Secondary	General/Academic	Vocational	Teacher Training	Academic	Technical Education	Higher Technical	Others	Unknown			
ชาย	3,508.7	148.1	644.4	884.5	709.7	466.9	137.2	264.4	166.3	55.3	4.7	26.2	MALE		
กำลังแรงงานรวม	2,837.9	94.5	494.6	769.2	515.2	379.5	116.9	246.9	149.7	43.4	3.7	23.4	Total Labor Force		
1. กำลังแรงงานปัจจุบัน	2,827.7	94.1	494.0	763.5	513.1	378.8	116.4	246.7	149.7	43.4	3.7	23.4	1. Current labor force		
1.1 ผู้ใช้งานทำ	2,802.9	94.1	492.9	756.5	508.8	374.9	114.5	241.1	148.5	43.4	3.7	23.4	1.1 Employed		
- ทำงาน	2,719.3	92.0	475.6	733.8	496.4	362.1	110.3	238.3	143.3	39.7	3.7	23.4	- At work		
- ไม่ทำงานแต่มีงานประจำ	83.6	2.2	17.4	22.8	12.4	12.9	4.3	2.9	5.2	3.7	-	-	- With job but not at work		
1.2 ผู้ว่างงาน	24.7	-	1.1	7.0	4.2	3.9	1.9	5.6	1.2	-	-	-	1.2 Unemployed		
- หางานทำ	3.2	-	-	1.1	0.9	0.3	0.2	0.1	0.7	-	-	-	- Looking for work		
- ไม่หางานทำ/พร้อมที่จะทำงาน	21.6	-	1.1	5.8	3.4	3.6	1.7	5.5	0.5	-	-	-	- Not looking/available for work		
2. กำลังแรงงานที่ออกตลาด	10.2	0.4	0.7	5.7	2.2	0.7	0.4	0.2	-	-	-	-	2. Seasonally inactive labor force		
ผู้ไม่อยู่ในกำลังแรงงาน	670.9	53.6	149.8	115.3	194.4	87.5	20.3	17.6	16.7	12.0	1.0	2.8	Persons not in Labor Force		
1. ทำงานบ้าน	24.8	1.7	4.8	6.7	5.9	2.2	1.4	1.5	0.8	-	-	-	1. Household work		
2. เรียนหนังสือ	257.4	-	0.1	42.0	147.5	46.7	13.2	0.5	7.4	-	-	-	2. Studies		
3. ยังกัก ขาด/ไม่สามารถทำงานได้	278.9	50.2	140.7	45.9	18.2	14.0	2.6	1.7	2.7	1.1	1.0	0.8	3. Too young/old/incapable of work		
4. อื่น ๆ	109.8	1.7	4.2	20.7	22.8	24.5	3.2	13.9	5.8	10.9	-	2.0	4. Others		
หญิง	3,683.4	244.8	797.0	782.8	638.4	432.7	109.5	383.2	164.2	104.5	4.2	19.7	FEMALE		
กำลังแรงงานรวม	2,232.7	97.3	431.4	511.2	309.3	259.6	69.5	325.0	127.7	83.5	2.9	14.8	Total Labor Force		
1. กำลังแรงงานปัจจุบัน	2,226.6	97.2	430.5	510.2	308.2	258.6	69.5	324.0	126.8	83.5	2.9	14.8	1. Current labor force		
1.1 ผู้ใช้งานทำ	2,199.4	96.8	430.2	507.3	306.1	252.7	68.6	311.7	126.0	81.9	2.9	14.8	1.1 Employed		
- ทำงาน	2,143.2	94.0	415.0	496.1	299.3	247.1	67.1	306.6	122.7	77.1	2.9	14.8	- At work		
- ไม่ทำงานแต่มีงานประจำ	56.2	2.8	15.2	11.2	6.8	5.6	1.5	5.1	3.4	4.7	-	-	- With job but not at work		
1.2 ผู้ว่างงาน	27.2	0.5	0.3	2.9	2.0	5.9	0.9	12.3	0.8	1.7	-	-	1.2 Unemployed		
- หางานทำ	6.1	0.4	-	0.5	0.4	1.2	0.1	2.4	-	1.2	-	-	- Looking for work		
- ไม่หางานทำ/พร้อมที่จะทำงาน	21.1	0.1	0.3	2.4	1.7	4.7	0.8	9.9	0.8	0.5	-	-	- Not looking/available for work		
2. กำลังแรงงานที่ออกตลาด	6.1	0.1	0.9	1.0	1.2	1.0	-	1.0	0.9	-	-	-	2. Seasonally inactive labor force		
ผู้ไม่อยู่ในกำลังแรงงาน	1,450.7	147.5	365.6	271.7	329.0	173.2	40.0	58.2	36.5	21.0	1.3	4.9	Persons not in Labor Force		
1. ทำงานบ้าน	749.2	49.3	198.8	190.5	135.1	80.7	21.4	40.2	26.5	4.6	0.1	1.5	1. Household work		
2. เรียนหนังสือ	310.0	-	-	38.6	175.6	72.8	16.2	1.1	4.4	-	-	-	2. Studies		
3. ยังกัก ขาด/ไม่สามารถทำงานได้	311.3	97.4	162.2	32.7	4.8	3.0	1.6	4.3	0.1	2.0	1.2	2.0	3. Too young/old/incapable of work		
4. อื่น ๆ	80.2	0.8	4.6	9.8	13.5	16.7	0.8	12.5	5.5	14.4	-	1.4	4. Others		

1/ รวมอาชีพระยะสั้น Including Short Course Vocational

ตารางที่ 3 จำนวนประชากรอายุ 15 ปีขึ้นไป จำแนกตามระดับการศึกษาที่สำเร็จ สถานภาพแรงงาน เพศ และเขตการปกครอง ภาคใต้ (ต่อ)

TABLE 3 POPULATION 15 YEARS AND OVER BY LEVEL OF EDUCATIONAL ATTAINMENT, LABOR FORCE STATUS, SEX AND AREA, SOUTHERN REGION (Contd)

สถานภาพแรงงาน	ในเขตเทศบาล MUNICIPAL AREA											LABOR FORCE STATUS		
	รวม	ไม่มีการศึกษา	ต่ำกว่าประถมศึกษา Less than Elementary	ประถมศึกษา Elementary	มัธยมศึกษาตอนต้น Lower Secondary	มัธยมศึกษาตอนปลาย Upper Secondary Level			อุดมศึกษา Higher Level				ไม่ทราบ Unknown	
						น้อยกว่าประถมศึกษา Less than Elementary	ประถมศึกษา Elementary	มัธยมศึกษาตอนต้น Lower Secondary	สายสามัญ General/Academic	สายอาชีพ Vocational	สายวิชาการ Academic			สายวิชาชีพ Higher Technical
ยอดรวม	2,433.3	114.4	400.5	423.8	440.2	339.8	115.6	1.0	345.8	150.5	68.5	4.9	28.4	TOTAL
กำลังแรงงานรวม	1,682.9	58.1	239.5	308.7	262.7	220.6	85.2	0.2	300.8	127.9	51.8	4.2	23.2	Total Labor Force
1. กำลังแรงงานปัจจุบัน	1,680.2	58.0	239.0	308.1	262.2	219.8	85.2	0.2	300.6	127.8	51.8	4.2	23.2	1. Current labor force
1.1 ผู้มีงานทำ	1,659.1	57.6	238.6	306.0	259.8	215.6	82.8	0.2	293.3	126.2	51.7	4.2	23.2	1.1 Employed
- ทำงาน	1,635.1	57.0	233.0	301.1	257.1	213.9	80.8	0.2	291.7	124.7	48.2	4.2	23.2	- At work
- ไม่ทำงานแต่มีงานประจำ	24.0	0.5	5.5	4.9	2.7	1.7	2.0	-	1.7	1.5	3.5	-	-	- With job but not at work
1.2 ผู้ว่างงาน	21.1	0.5	0.5	2.1	2.4	4.3	2.5	-	7.3	1.5	0.1	-	-	1.2 Unemployed
- หางานทำ	4.1	0.4	-	0.3	0.9	0.7	0.3	-	0.9	0.7	-	-	-	- Looking for work
- ไม่ทำงานทำ/พร้อมที่จะทำงาน	17.0	0.1	0.5	1.8	1.5	3.6	2.2	-	6.4	0.9	0.1	-	-	- Not looking/available for work
2. กำลังแรงงานที่รอฤดูกาล	2.6	0.1	0.4	0.6	0.4	0.7	-	-	0.2	0.2	-	-	-	2. Seasonally inactive labor force
ผู้ไม่อยู่ในกำลังแรงงาน	750.4	56.3	161.0	115.1	177.5	119.2	30.4	0.9	45.0	22.6	16.7	0.7	5.2	Persons not in Labor Force
1. ทำงานบ้าน	247.1	19.3	60.4	49.3	42.0	28.0	10.3	0.6	23.3	10.5	2.2	0.1	1.2	1. Household work
2. เรียนหนังสือ	226.1	-	0.1	28.2	111.0	65.5	14.1	-	1.4	5.9	-	-	-	2. Studies
3. ยังเด็ก ขรา/ไม่สามารถทำงานได้	192.5	35.7	96.9	28.6	9.2	9.7	3.0	-	5.1	1.6	0.8	0.6	1.3	3. Too young/old/incapable of work
4. อื่น ๆ	84.7	1.3	3.7	9.0	15.4	16.0	3.0	0.3	15.2	4.6	13.7	-	2.7	4. Others

1/ รวมอาชีพระยะสั้น 1/ Including Short Course Vocational



ตารางที่ 3 จำนวนประชากรอายุ 15 ปีขึ้นไป จำแนกตามระดับการศึกษาที่สำเร็จ สถานภาพแรงงาน เพศ และเขตการปกครอง ภาคใต้ (ต่อ)

TABLE 3 POPULATION 15 YEARS AND OVER BY LEVEL OF EDUCATIONAL ATTAINMENT, LABOR FORCE STATUS, SEX AND AREA, SOUTHERN REGION (Contd)

หน่วยเป็นพัน : in Thousands

สถานภาพแรงงาน	ในเขตเทศบาล MUNICIPAL AREA												LABOR FORCE STATUS			
	รวม	ไม่มี การศึกษา	ต่ำกว่า ประถมศึกษา	ประถม ศึกษา	มัธยมศึกษา ตอนต้น	มัธยมศึกษาตอนปลาย				อุดมศึกษา				อื่นๆ	ไม่ทราบ	
						None	Elementary	Secondary	Lower	Upper Secondary Level	Higher Level	Academic				Technical
ยอดรวม	2,433.3	114.4	400.5	423.8	440.2	339.8	115.6	1.0	345.8	150.5	68.5	4.9	28.4	TOTAL		
ชาย	1,162.1	43.8	169.1	220.3	226.4	178.1	65.0	0.1	142.7	74.8	24.3	2.2	15.3	MALE		
กำลังแรงงานรวม	911.7	30.3	126.5	181.8	158.0	132.5	51.9	-	132.0	66.5	17.1	2.0	13.1	Total Labor Force		
1. กำลังแรงงานปัจจุบัน	911.0	30.3	126.5	181.5	157.8	132.4	51.9	-	131.8	66.5	17.1	2.0	13.1	1. Current labor force		
1.1 ผู้มีงานทำ	900.7	30.3	126.2	180.6	156.3	130.6	50.3	-	128.8	65.5	17.1	2.0	13.1	1.1 Employed		
- ทำงาน	886.5	30.2	122.2	177.6	154.3	129.9	48.5	-	128.0	65.1	15.7	2.0	13.1	- At work		
- ไม่ทำงานแต่มีงานประจำ	14.1	0.1	4.0	3.0	1.9	0.7	1.8	-	0.8	0.4	1.4	-	-	- With job but not at work		
1.2 ผู้ว่างงาน	10.3	-	0.4	1.0	1.6	1.9	1.6	-	3.0	1.0	-	-	-	1.2 Unemployed		
- หางานทำ	1.8	-	-	0.1	0.7	0.1	0.2	-	0.1	0.7	-	-	-	- Looking for work		
- ไม่หางานทำพร้อมที่จะทำงาน	8.5	-	0.4	0.8	0.9	1.8	1.4	-	2.9	0.3	-	-	-	- Not looking/available for work		
2. กำลังแรงงานที่รอฤดูกาล	0.7	-	-	0.3	0.2	0.1	-	-	0.2	-	-	-	-	2. Seasonally inactive labor force		
ผู้ไม่อยู่ในกำลังแรงงาน	250.5	13.5	42.6	38.6	68.4	45.6	13.1	0.1	10.7	8.4	7.2	0.2	2.2	Persons not in Labor Force		
1. ทำงานบ้าน	11.2	1.6	2.2	2.1	2.3	0.4	1.0	-	1.5	0.2	-	-	-	1. Household work		
2. เรียนหนังสือ	101.3	-	0.1	15.7	49.2	24.6	7.5	-	0.1	4.1	-	-	-	2. Studies		
3. ยึดถือ ขว/ไม่สามารถทำงานได้	86.7	11.2	39.1	15.8	6.9	7.8	2.1	-	1.1	1.5	0.4	0.2	0.7	3. Too young/old/incapable of work		
4. อื่น ๆ	51.3	0.8	1.3	5.0	10.0	12.8	2.5	0.1	8.0	2.5	6.8	-	1.5	4. Others		
หญิง	1,271.1	70.6	231.4	203.4	213.8	161.7	50.6	1.0	203.1	75.7	44.2	2.7	13.1	FEMALE		
กำลังแรงงานรวม	771.2	27.8	112.9	127.0	104.6	88.0	33.3	0.2	168.9	61.5	34.7	2.2	10.1	Total Labor Force		
1. กำลังแรงงานปัจจุบัน	769.2	27.7	112.5	126.6	104.4	87.4	33.3	0.2	168.9	61.3	34.7	2.2	10.1	1. Current labor force		
1.1 ผู้มีงานทำ	758.4	27.2	112.4	125.4	103.6	85.0	32.4	0.2	164.5	60.7	34.6	2.2	10.1	1.1 Employed		
- ทำงาน	748.6	26.8	110.9	123.6	102.8	84.0	32.3	0.2	163.7	59.7	32.5	2.2	10.1	- At work		
- ไม่ทำงานแต่มีงานประจำ	9.8	0.4	1.6	1.9	0.8	1.0	0.1	-	0.8	1.1	2.1	-	-	- With job but not at work		
1.2 ผู้ว่างงาน	10.8	0.5	0.1	1.1	0.8	2.4	0.9	-	4.3	0.6	0.1	-	-	1.2 Unemployed		
- หางานทำ	2.3	0.4	-	0.1	0.3	0.6	0.1	-	0.9	-	-	-	-	- Looking for work		
- ไม่หางานทำพร้อมที่จะทำงาน	8.5	0.1	0.1	1.0	0.6	1.9	0.8	-	3.4	0.6	0.1	-	-	- Not looking/available for work		
2. กำลังแรงงานที่รอฤดูกาล	1.9	0.1	0.4	0.4	0.2	0.6	-	-	-	0.2	-	-	-	2. Seasonally inactive labor force		
ผู้ไม่อยู่ในกำลังแรงงาน	500.0	42.8	118.4	76.5	109.1	73.6	17.3	0.8	34.2	14.2	9.5	0.5	3.0	Persons not in Labor Force		
1. ทำงานบ้าน	235.9	17.8	58.2	47.2	39.7	27.6	9.3	0.6	21.8	10.2	2.2	0.1	1.2	1. Household work		
2. เรียนหนังสือ	124.8	-	-	12.5	61.8	41.0	6.5	-	1.2	1.8	-	-	-	2. Studies		
3. ยึดถือ ขว/ไม่สามารถทำงานได้	105.8	24.5	57.9	12.8	2.3	1.9	0.9	-	4.1	0.1	0.3	0.4	0.6	3. Too young/old/incapable of work		
4. อื่น ๆ	33.5	0.5	2.4	4.0	5.4	3.2	0.5	0.2	7.1	2.1	6.9	-	1.2	4. Others		

1/ รวมอาชีพระยะสั้น 1/ Including Short Course Vocational

ตารางที่ 3 จำนวนประชากรอายุ 15 ปีขึ้นไป จำนวนตามระดับการศึกษาที่สำเร็จ สถานภาพแรงงาน เพศ และเขตการปกครอง ภาคใต้ (ต่อ)

TABLE 3 POPULATION 15 YEARS AND OVER BY LEVEL OF EDUCATIONAL ATTAINMENT, LABOR FORCE STATUS, SEX AND AREA, SOUTHERN REGION (Contd)

ไตรมาสที่ 2/2558 : Quarter 2/2015

หน่วยเป็นพัน : In Thousands

สถานภาพแรงงาน	นอกเขตเทศบาล NON-MUNICIPAL AREA										LABOR FORCE STATUS			
	มัธยมศึกษาตอนปลาย					อุดมศึกษา								
	รวม	ไม่มี การศึกษา	ต่ำกว่า ประถมศึกษา	ประถมศึกษา	มัธยมศึกษา ตอนต้น	สาขาคณะ ศึกษา	สาขาศึกษา- การศึกษ	สาขาศึกษา- Teacher Training	สาขาศึกษา- Academic	สาขาศึกษา- Higher Education		สาขาศึกษา- Higher Teacher Training	อื่น ๆ Others	ไม่ทราบ Unknown
Total	None	Elementary	Elementary	Lower Secondary	General/ Academic	Vocational	Teacher Training	Academic	Technical Education	Higher Education	Others	Unknown		
ยอดรวม	4,758.8	278.5	1,040.9	1,243.6	907.9	559.9	131.1	2.3	301.8	180.1	91.3	4.1	17.5	TOTAL
กำลังแรงงานรวม	3,387.7	133.7	686.6	971.7	561.9	418.5	101.2	1.2	271.0	149.5	75.1	2.4	15.0	Total Labor Force
1. กำลังแรงงานปัจจุบัน	3,374.1	133.3	685.4	965.6	559.0	417.5	100.7	1.2	270.0	148.8	75.1	2.4	15.0	1. Current labor force
1.1 ผู้มีงานทำ	3,343.2	133.3	684.5	957.8	555.1	412.0	100.4	1.2	259.5	148.3	73.5	2.4	15.0	1.1 Employed
- ทำงาน	3,227.4	128.9	657.5	928.7	538.6	395.4	96.6	1.2	253.2	141.2	68.6	2.4	15.0	- At work
- ไม่ทำงานแต่มีงานประจำ	115.8	4.4	27.0	29.2	16.5	16.7	3.8	-	6.3	7.1	4.9	-	-	- With job but not at work
1.2 ผู้ว่างงาน	30.8	-	0.9	7.8	3.8	5.5	0.3	-	10.5	0.5	1.6	-	-	1.2 Unemployed
- พานงทำ	5.2	-	-	1.4	0.3	0.8	-	-	1.5	-	1.2	-	-	- Looking for work
- ไม่ทำงานทำ/พร้อมที่จะทำงาน	25.6	-	0.9	6.4	3.6	4.7	0.3	-	9.0	0.5	0.3	-	-	- Not looking/available for work
2. กำลังแรงงานที่รอฤดูกาล	13.7	0.4	1.2	6.0	2.9	1.0	0.4	-	1.0	0.7	-	-	-	2. Seasonally inactive labor force
ผู้ไม่อยู่ในกำลังแรงงาน	1,371.1	144.8	354.3	271.9	346.0	141.4	29.9	1.1	30.8	30.6	16.2	1.6	2.5	Persons not in Labor Force
1. ทำงานบ้าน	526.8	31.6	143.2	147.9	99.0	54.9	12.5	-	18.4	16.8	2.3	-	0.2	1. Household work
2. เรียนหนังสือ	341.3	-	-	52.4	212.2	54.0	15.3	1.1	0.3	5.9	-	-	-	2. Studies
3. ยังเด็ก/ชรา/ไม่สามารถทำงานได้	397.8	111.9	206.0	50.1	13.9	7.3	1.2	-	0.8	1.2	2.3	1.6	1.6	3. Too young/old/incapable of work
4. อื่น ๆ	105.2	1.3	5.1	21.5	21.0	25.2	0.9	-	11.3	6.7	11.6	-	0.7	4. Others

1/ รวมอาชีพระยะสั้น 1/ Including Short Course Vocational

ตารางที่ 3 จำนวนประชากรอายุ 15 ปีขึ้นไป จำนวนตามระดับการศึกษาที่สำเร็จ สถานภาพแรงงาน เพศ และเขตการปกครอง ภาคใต้ (ต่อ)  
TABLE 3 POPULATION 15 YEARS AND OVER BY LEVEL OF EDUCATIONAL ATTAINMENT, LABOR FORCE STATUS, SEX AND AREA, SOUTHERN REGION (Contd)

สถานภาพแรงงาน	เมืองเทศบาล NON-MUNICIPAL AREA											อำเภอเมือง				LABOR FORCE STATUS
	รวม	ไม่มีการศึกษา	ต่ำกว่าประถมศึกษา	ประถมศึกษา	มัธยมศึกษาตอนต้น	Upper Secondary Level			อุดมศึกษา				อื่นๆ	ไม่ทราบ		
						None	Elementary	Lower Secondary	General/Academic	Vocational	Teacher Training	Academic			Higher Education	
ยอดรวม	4,758.8	278.5	1,040.9	1,243.6	907.9	559.9	131.1	2.3	301.8	180.1	91.3	4.1	17.5	TOTAL		
ชาย	2,346.6	104.3	475.3	664.2	483.3	288.8	72.2	1.0	121.7	91.5	31.0	2.5	10.9	MALE		
กำลังแรงงานรวม	1,926.2	64.2	368.1	587.5	357.2	246.9	64.9	1.0	114.9	83.2	26.3	1.8	10.3	Total Labor Force		
1. กำลังแรงงานปัจจุบัน	1,916.7	63.8	367.5	582.0	355.2	246.4	64.5	1.0	114.9	83.2	26.3	1.8	10.3	1. Current labor force		
1.1 ผู้มีงานทำ	1,902.3	63.8	366.8	576.0	352.6	244.3	64.2	1.0	112.3	83.0	26.3	1.8	10.3	1.1 Employed		
- ทำงาน	1,892.8	61.7	353.4	556.2	342.1	232.2	61.8	1.0	110.3	78.2	24.0	1.8	10.3	- At work		
- ไม่ทำงานแต่มีงานประจำ	69.5	2.1	13.4	19.8	10.5	12.1	2.4	-	2.0	4.8	2.3	-	-	- With job but not at work		
1.2 ผู้ว่างงาน	14.4	-	0.7	6.0	2.7	2.0	0.3	-	2.6	0.2	-	-	-	1.2 Unemployed		
- หางานทำ	1.4	-	-	1.0	0.2	0.2	-	-	-	-	-	-	-	- Looking for work		
- ไม่หางานทำ/พร้อมที่จะทำงาน	13.1	-	0.7	5.0	2.5	1.8	0.3	-	2.6	0.2	-	-	-	- Not looking/available for work		
2. กำลังแรงงานที่ออกนอก	9.5	0.4	0.7	5.5	2.0	0.6	0.4	-	-	-	-	-	-	2. Seasonally inactive labor force		
ผู้ไม่อยู่ในกำลังแรงงาน	420.4	40.1	107.2	76.7	126.1	41.9	7.2	-	6.8	8.3	4.8	0.8	0.6	Persons not in Labor Force		
1. ห้างขาย	13.6	0.1	2.6	4.6	3.6	1.8	0.4	-	-	0.5	-	-	-	1. Household work		
2. เรียนหนังสือ	156.1	-	-	26.3	98.4	22.2	5.7	-	0.3	3.3	-	-	-	2. Studies		
3. อีจติก หรือ/ไม่สามารถทำงานได้	192.2	39.0	101.6	30.2	11.3	6.2	0.5	-	0.6	1.2	0.7	0.8	0.1	3. Too young/old/incapable of work		
4. อื่น ๆ	58.5	1.0	3.0	15.7	12.8	11.7	0.7	-	5.9	3.3	4.1	-	0.5	4. Others		
หญิง	2,412.2	174.2	565.6	579.4	424.6	271.1	58.9	1.4	180.1	88.6	60.3	1.6	6.5	FEMALE		
กำลังแรงงานรวม	1,461.5	69.5	318.5	384.2	204.7	171.6	36.2	0.3	156.2	66.2	48.8	0.7	4.7	Total Labor Force		
1. กำลังแรงงานปัจจุบัน	1,457.4	69.5	318.0	383.6	203.8	171.2	36.2	0.3	155.1	65.5	48.8	0.7	4.7	1. Current labor force		
1.1 ผู้มีงานทำ	1,441.0	69.5	317.8	381.9	202.6	167.7	36.2	0.3	147.2	65.3	47.2	0.7	4.7	1.1 Employed		
- ทำงาน	1,394.6	67.2	304.1	372.5	196.5	163.2	34.9	0.3	142.9	63.0	44.6	0.7	4.7	- At work		
- ไม่ทำงานแต่มีงานประจำ	46.4	2.3	13.6	9.4	6.0	4.6	1.4	-	4.2	2.3	2.6	-	-	- With job but not at work		
1.2 ผู้ว่างงาน	16.4	-	0.2	1.8	1.2	3.5	-	-	8.0	0.3	1.6	-	-	1.2 Unemployed		
- หางานทำ	3.8	-	-	0.4	0.1	0.6	-	-	1.5	-	1.2	-	-	- Looking for work		
- ไม่หางานทำ/พร้อมที่จะทำงาน	12.6	-	0.2	1.4	1.1	2.9	-	-	6.5	0.3	0.3	-	-	- Not looking/available for work		
2. กำลังแรงงานที่ออกนอก	4.2	-	0.5	0.6	0.9	0.4	-	-	1.0	0.7	-	-	-	2. Seasonally inactive labor force		
ผู้ไม่อยู่ในกำลังแรงงาน	950.7	104.7	247.2	195.2	219.9	99.5	22.7	1.1	24.0	22.3	11.5	0.9	1.8	Persons not in Labor Force		
1. ห้างขาย	513.3	31.5	140.6	143.3	95.4	53.1	12.1	-	18.4	16.2	2.3	-	0.2	1. Household work		
2. เรียนหนังสือ	185.2	-	-	26.2	113.8	31.8	9.6	1.1	-	2.7	-	-	-	2. Studies		
3. อีจติก หรือ/ไม่สามารถทำงานได้	205.5	72.8	104.3	19.9	2.5	1.1	0.7	-	0.2	-	1.7	0.9	1.4	3. Too young/old/incapable of work		
4. อื่น ๆ	46.7	0.3	2.2	5.8	8.2	13.5	0.3	-	5.4	3.4	7.5	-	0.2	4. Others		

1/ รวมอาชีพระยะสั้น 1/ Including Short Course Vocational

ตารางที่ 4 จำนวนผู้ใช้งานทำ จำแนกตามระดับการศึกษาที่สำเร็จ อาชีพ ภาคใต้

TABLE 4 EMPLOYED PERSONS BY LEVEL OF EDUCATIONAL ATTAINMENT, OCCUPATION, SOUTHERN REGION

ไตรมาสที่ 2/2558 : Quarter 2/2015

หน่วยเป็นพัน : in Thousands

อาชีพ	รวม	ไม่มีการศึกษา	ต่ำกว่าประถมศึกษา	ประถมศึกษา	มัธยมศึกษาตอนปลาย				อุดมศึกษา			ไม่ทราบ	อื่นๆ <sup>1/</sup>	TOTAL	OCCUPATION	
					None	Elementary	Lower Secondary	Upper Secondary	Higher Level							Others <sup>1/</sup>
									สายสามัญ	สายอาชีพ	สายวิชาชีพ					
Total	190.9	923.1	1,263.8	815.0	627.6	183.2	1.4	552.8	274.5	125.2	6.6	38.2	6.6	38.2	TOTAL	
1. ผู้จัดการ	122.7	0.6	8.7	18.2	13.1	19.3	-	43.2	9.7	4.9	-	0.6	-	0.6	1. managers, senior officials	
และผู้บังคับบัญชา															and Legislators	
2. ผู้ประกอบวิชาชีพด้านต่างๆ	255.2	-	2.6	3.1	8.3	11.0	-	115.2	22.1	88.3	0.1	0.7	0.1	0.7	2. Professionals	
3. เจ้าหน้าที่เทคนิคและผู้ประกอบวิชาชีพที่เกี่ยวข้องกันต่างๆ	163.5	0.9	7.7	6.2	16.2	8.0	-	82.1	27.4	4.6	-	1.4	-	1.4	3. Technicians and associate professionals	
4. เติมน	149.7	0.1	2.0	7.1	13.3	18.5	-	76.1	21.0	3.0	-	1.1	-	1.1	4. Clerks	
5. พนักงานบริการและเจ้าหน้าที่	1,032.9	23.5	156.9	210.2	171.9	54.4	0.3	121.8	67.7	13.1	2.4	12.0	2.4	12.0	5. Service workers and sell goods	
6. ผู้ปฏิบัติงานที่มีฝีมือในด้านการเกษตร	1,971.8	91.5	541.9	618.4	300.5	230.6	1.2	72.5	57.4	7.7	2.6	5.0	2.6	5.0	6. Skilled agricultural forest and fishery workers	
7. ช่างฝีมือ และผู้ปฏิบัติงานที่เกี่ยวข้อง	522.7	20.5	73.6	147.8	102.5	66.2	-	28.0	43.2	2.8	0.1	3.6	0.1	3.6	7. Craft and associate professionals	
8. ผู้ควบคุมเครื่องจักรโรงงานและเครื่องจักรและผู้ปฏิบัติงานด้านการประกอบ	224.8	3.3	26.8	62.9	59.9	37.0	-	8.6	11.7	0.1	-	3.8	-	3.8	8. Plant and machine controllers and assemblers	
9. ผู้ประกอบอาชีพงานพื้นฐาน	557.1	50.6	102.9	189.9	109.0	56.6	-	5.1	14.3	0.8	1.4	9.1	1.4	9.1	9. Elementary occupations	
10. คนงานซึ่งไม่ได้จำแนกไว้ในหมวดอื่น	1.9	-	-	-	0.3	0.3	-	0.3	-	-	-	1.0	-	1.0	10. Workers not classifiable by occupation	

<sup>1/</sup> รวมอาชีพระยะสั้น <sup>1/</sup> Including Short Course Vocational

ตารางที่ 4 จำนวนผู้จ้างทำ จำแนกตามระดับการศึกษาที่สำเร็จ อาชีพ และเพศ ภาคใต้  
 TABLE 4 EMPLOYED PERSONS BY LEVEL OF EDUCATIONAL ATTAINMENT, OCCUPATION AND SEX, SOUTHERN REGION

ไตรมาสที่ 2/2558 : Quarter 2/2015

หน่วยเป็นพัน : in Thousands

อาชีพ Occupation	มัธยมศึกษาตอนปลาย Upper Secondary Level										อุดมศึกษา Higher Level			ไม่ทราบ Unknown	อาชีพ OCCUPATION
	รวม Total	ไม่มี การศึกษา None	ต่ำกว่า ประถมศึกษา Less than Elementary	ประถมศึกษา Elementary	มัธยมศึกษา ตอนต้น Lower Secondary	สามัญ General/ Academic			สาขาวิชา- การศึกษา Teacher Training	สาขาวิชา- การศึกษ Teacher Training	สาขาวิชา- การศึกษา Higher Technical Education	อื่นๆ Others			
						สามัญ General/ Academic	สาขาวิชา- การศึกษา Vocational	สาขาวิชา- การศึกษ Teacher Training							
<b>ชาย</b>	2,802.9	94.1	492.9	756.5	508.8	374.9	114.5	1.0	241.1	148.5	43.4	3.7	23.4	MALE	
1. ผู้จัดการ ข้าราชการระดับอาวุโส และผู้บริหารระดับกลาง	89.2	-	7.6	16.0	9.8	14.8	3.2	-	27.1	6.6	3.5	-	0.6	1. managers, senior officials and Legislators	
2. ผู้ประกอบวิชาชีพชั้นต่างๆ	88.6	-	2.4	1.9	5.0	4.3	0.7	-	45.9	3.9	24.0	0.1	0.4	2. Professionals	
3. เจ้าหน้าที่เทคนิคและผู้ประกอบวิชาชีพที่เกี่ยวข้องกับด้านต่างๆ	79.0	0.7	5.4	3.1	6.5	9.6	4.9	-	31.7	12.7	3.4	-	1.1	3. Technicians and associate professionals	
4. เสมียน	41.3	0.1	0.7	1.9	4.5	7.0	3.3	-	16.8	5.9	0.4	-	0.8	4. Clerks	
5. พนักงานบริการและเจ้าหน้าที่ขายสินค้า	395.8	6.2	47.1	73.7	85.3	77.2	22.9	-	46.3	24.6	5.2	0.6	6.6	5. Service workers and sell goods	
6. ผู้ปฏิบัติงานที่มีฝีมือในด้านการเกษตร ป่าไม้ และประมง	1,177.5	45.2	303.2	369.1	191.1	149.2	29.1	1.0	42.4	37.4	4.4	1.6	3.9	6. Skilled agricultural forest and fishery workers	
7. ช่างฝีมือ และผู้ปฏิบัติงานที่เกี่ยวข้อง	411.8	12.1	47.5	117.3	85.9	51.9	30.6	-	21.3	40.8	2.0	0.1	2.4	7. Craft and associate professionals	
8. ผู้ควบคุมเครื่องจักรโรงงานและเครื่องจักรและปฏิบัติการด้านเกษตรกรรม	205.6	2.7	24.9	55.0	56.7	34.0	10.7	-	7.6	10.4	-	-	3.6	8. Plant and machine controllers and assemblers	
9. ผู้ประกอบอาชีพงานพื้นฐาน	313.0	27.2	54.0	118.6	63.8	26.7	9.2	-	2.1	6.2	0.4	1.4	3.4	9. Elementary occupations	
10. คนงานซึ่งมีตำแหน่งไม่แน่นอน	1.2	-	-	-	0.3	0.3	-	-	-	-	-	-	0.7	10. Workers not classifiable by occupation	
<b>หญิง</b>	2,199.4	96.8	430.2	507.3	306.1	252.7	68.6	0.5	311.7	126.0	81.9	2.9	14.8	FEMALE	
1. ผู้จัดการ ข้าราชการระดับอาวุโส และผู้บริหารระดับกลาง	33.5	0.6	1.1	2.2	3.3	4.4	1.2	-	16.2	3.1	1.4	-	-	1. managers, senior officials and Legislators	
2. ผู้ประกอบวิชาชีพชั้นต่างๆ	166.6	-	0.2	1.2	3.3	6.7	3.3	-	69.3	18.2	64.2	-	0.2	2. Professionals	
3. เจ้าหน้าที่เทคนิคและผู้ประกอบวิชาชีพที่เกี่ยวข้องกับด้านต่างๆ	84.6	0.3	2.2	3.1	2.7	6.7	3.0	-	50.3	14.7	1.2	-	0.3	3. Technicians and associate professionals	
4. เสมียน	108.4	-	1.3	5.2	8.8	11.5	4.2	-	59.3	15.1	2.7	-	0.3	4. Clerks	
5. พนักงานบริการและเจ้าหน้าที่ขายสินค้า	637.2	17.3	109.8	136.5	113.6	94.7	31.5	0.3	75.4	43.1	7.8	1.8	5.4	5. Service workers and sell goods	
6. ผู้ปฏิบัติงานที่มีฝีมือในด้านการเกษตร ป่าไม้ และประมง	794.3	46.4	238.7	249.4	109.5	81.4	13.4	0.2	30.1	20.0	3.3	1.0	1.1	6. Skilled agricultural forest and fishery workers	
7. ช่างฝีมือ และผู้ปฏิบัติงานที่เกี่ยวข้อง	110.9	8.4	26.1	30.4	16.6	14.4	3.9	-	6.8	2.4	0.7	0.0	1.3	7. Craft and associate professionals	
8. ผู้ควบคุมเครื่องจักรโรงงานและเครื่องจักรและปฏิบัติการด้านเกษตรกรรม	19.2	0.5	1.9	7.9	3.2	3.1	-	-	1.1	1.3	0.1	-	0.2	8. Plant and machine controllers and assemblers	
9. ผู้ประกอบอาชีพงานพื้นฐาน	244.1	23.4	48.9	71.4	45.2	29.9	8.1	-	3.0	8.1	0.4	0.0	5.7 #	9. Elementary occupations	
10. คนงานซึ่งมีตำแหน่งไม่แน่นอน	0.6	-	-	-	-	-	-	-	0.3	-	-	-	-	10. Workers not classifiable by occupation	

1/ รวมอาชีพระยะสั้น 1/ Including Short Course Vocational

ตารางที่ 4 จำนวนผู้จ้างงานที่จำแนกตามระดับการศึกษาที่สำเร็จ อาชีพ เพศ และเขตการปกครอง ภาคใต้ (ต่อ)  
TABLE 4 EMPLOYED PERSONS BY LEVEL OF EDUCATIONAL ATTAINMENT, OCCUPATION, SEX AND AREA, SOUTHERN REGION (Contd.)

ไตรมาสที่ 2/2558 : Quarter 2/2015 หน่วยเป็นพัน : in Thousands

อาชีพ	ในเขตเทศบาล MUNICIPAL AREA										รวม	ไม่มีการศึกษา None	ต่ำกว่า Less than	ประถมศึกษา Elementary	ประถมศึกษาตอนต้น Lower Secondary	มัธยมศึกษาตอนปลาย Upper Secondary Level				อุดมศึกษา Higher Level		อื่นๆ Others	ไม่ทราบ Unknown	OCCUPATION
	ไม่มีการศึกษา None		ประถมศึกษา Elementary		มัธยมศึกษาตอนต้น Lower Secondary		มัธยมศึกษาตอนปลาย Upper Secondary Level		อุดมศึกษา Higher Level							/	/							
	รวม	ชาย	รวม	ชาย	รวม	ชาย	รวม	ชาย	รวม	ชาย														
ยอดรวม	1,659.1	57.6	238.6	306.0	259.8	215.6	82.8	0.2	293.3	126.2	51.7	4.2	23.2	TOTAL										
ชาย	900.7	30.3	126.2	180.6	156.3	130.6	50.3	-	128.8	65.5	17.1	2.0	13.1	MALE										
1. ผู้จัดการ ข้าราชการระดับอาวุโส และผู้บริหารระดับสูง	42.4	-	2.2	6.3	4.3	5.2	1.5	-	17.3	3.3	1.6	-	0.6	1. managers, senior officials and Legislators										
2. ผู้ประกอบวิชาชีพด้านต่างๆ	48.2	-	0.1	1.1	4.3	2.6	0.5	-	27.4	2.2	9.9	0.1	0.2	2. Professionals										
3. เจ้าหน้าที่เทคนิคและผู้ประกอบวิชาชีพที่เกี่ยวข้องกับด้านต่างๆ	43.9	-	1.3	1.6	4.0	4.7	3.2	-	18.5	7.8	1.9	-	0.9	3. Technicians and associate professionals										
4. เสมียน	20.1	0.1	0.3	0.6	2.3	4.3	2.2	-	6.5	3.2	0.4	-	0.3	4. Clerks										
5. พนักงานบริการและผู้จำหน่ายสินค้า	203.9	4.8	20.1	32.9	42.7	41.1	12.6	-	31.5	12.8	1.2	0.2	4.1	5. Service workers and sell goods										
6. ผู้ปฏิบัติงานที่มีฝีมือในด้านการเกษตร ป่าไม้ และประมง	162.3	4.6	48.4	41.7	23.4	22.9	4.1	-	8.1	6.3	0.9	0.3	1.6	6. Skilled agricultural forest and fishery workers										
7. ช่างฝีมือ และผู้ปฏิบัติงานที่เกี่ยวข้อง	187.3	7.5	18.4	43.0	39.1	23.9	17.2	-	14.6	21.1	1.1	0.1	1.3	7. Craft and associate professionals										
8. ผู้ควบคุมเครื่องจักรโรงงานและเครื่องจักรและผู้ปฏิบัติงานด้านการประกอบ	96.1	0.7	12.5	23.3	22.3	17.9	5.9	-	4.2	7.2	-	-	2.1	8. Plant and machine controllers and assemblers										
9. ผู้ประกอบอาชีพงานพื้นฐาน	95.2	12.7	22.8	30.0	13.7	7.8	3.1	-	0.6	1.8	-	1.4	1.4	9. Elementary occupations										
10. คนงานซึ่งมีได้จำแนกไว้ในหมวดอื่น	1.2	-	-	-	0.3	0.3	-	-	-	-	-	-	0.7	10. Workers not classifiable by occupation										

/ รวมอาชีพระยะสั้น / Including Short Course Vocational

ตารางที่ 4 จำนวนผู้จ้างงานที่จำแนกตามระดับการศึกษาที่สำเร็จ อาชีพ เพศ และเขตการปกครอง ภาคใต้ (ต่อ)  
TABLE 4 EMPLOYED PERSONS BY LEVEL OF EDUCATIONAL ATTAINMENT, OCCUPATION, SEX AND AREA, SOUTHERN REGION (Contd.)

ไตรมาสที่ 2/2558 : Quarter 2/2015  
ในเขตเทศบาล MUNICIPAL AREA  
หน่วยเป็นพัน : In Thousands

อาชีพ	มัธยมศึกษาตอนปลาย				อุดมศึกษา				อื่นๆ	ไม่ทราบ	OCCUPATION			
	รวม	ไม่มี การศึกษา	ต่ำกว่า ประถมศึกษา	มัธยมศึกษาตอนต้น	มัธยมศึกษาตอนต้น	สายสามัญ	สายวิชาชีพ	สายวิชาการ				สายวิชาชีพ	สายวิชาการ	
	None	Elementary	Lower Secondary	Upper Secondary	General/Academic	Vocational	Teacher Training	Academic	Technical Education	Higher Level	Higher Level	Others	Unknown	
หญิง	758.4	27.2	112.4	125.4	103.6	85.0	32.4	0.2	164.5	60.7	34.6	2.2	10.1	FEMALE
1. ผู้จัดการ ข้าราชการระดับอาวุโส และผู้บัญชาการ	17.5	0.6	0.2	0.5	2.5	1.3	0.2	-	10.0	1.1	1.2	-	-	1. managers, senior officials and Legislators
2. ผู้ประกอบวิชาชีพด้านต่างๆ	76.8	-	0.1	0.2	2.6	1.8	1.2	-	34.3	10.2	26.3	-	0.2	2. Professionals
3. เจ้าหน้าที่เทคนิคและผู้ประกอบวิชาชีพที่เกี่ยวข้องกับด้านต่างๆ	46.4	-	0.6	0.8	2.3	3.4	1.8	-	28.5	8.6	0.2	-	0.3	3. Technicians and associate professionals
4. เสมียน	54.7	-	0.3	2.4	3.0	3.6	3.0	-	33.8	6.3	2.1	-	0.3	4. Clerks
5. พนักงานบริการและผู้จำหน่ายสินค้า	322.7	9.2	52.9	61.7	55.5	43.5	18.3	-	47.0	25.4	3.5	1.8	4.0	5. Service workers and sell goods workers
6. ผู้ปฏิบัติงานที่มีฝีมือในด้านการเกษตร ป่าไม้ และประมง	93.4	3.7	30.6	26.7	11.3	10.1	1.8	0.2	5.4	2.6	0.5	0.3	0.3	6. Skilled agricultural forest and fishery workers
7. ช่างฝีมือ และผู้ปฏิบัติงานที่เกี่ยวข้อง	41.3	4.6	8.1	6.7	8.2	4.4	2.2	-	3.0	2.4	0.5	0.0	1.3	7. Craft and associate professionals
8. ผู้ควบคุมเครื่องจักรโรงงานและเครื่องจักร และผู้ปฏิบัติงานด้านการประกอบ	8.7	0.1	0.1	2.5	1.5	2.2	-	-	1.1	1.2	0.1	-	0.2	8. Plant and machine controllers and assemblers
9. ผู้ประกอบอาชีพทางพื้นฐาน	96.2	9.1	19.5	24.0	17.0	14.8	4.0	-	1.3	3.0	0.3	0.0	3.2	9. Elementary occupations
10. คนงานซึ่งไม่มีจำแนกไว้ในหมวดอื่น	0.6	-	-	-	-	-	-	-	0.3	-	-	-	0.4	10. Workers not classifiable by occupation

/- รวมอาชีพระยะสั้น /- Including Short Course Vocational

ตารางที่ 4 จำนวนผู้มีงานทำ จำแนกตามระดับการศึกษาที่สำเร็จ อาชีพ เพศ และเขตการปกครอง ภาคใต้ (ต่อ)  
TABLE 4 EMPLOYED PERSONS BY LEVEL OF EDUCATIONAL ATTAINMENT, OCCUPATION, SEX AND AREA, SOUTHERN REGION (Contd.)

ไตรมาสที่ 2/2558 : Quarter 2/2015 หน่วยเป็นพัน : in Thousands

อาชีพ	รวม	ไม่มี การศึกษา	ต่ำกว่า ประถมศึกษา	ประถมศึกษา Elementary	มัธยมศึกษาตอนปลาย				อุดมศึกษา			อื่นๆ Others	ไม่ทราบ	OCCUPATION
					None	Less than Elementary	Upper Secondary Level		Higher Level		Unknown			
							Elementary	Secondary	Lower Secondary	General/ Academic				
ยอดรวม	3,343.2	133.3	684.5	957.8	555.1	412.0	100.4	1.2	259.5	148.3	73.5	2.4	15.0	TOTAL
ชาย	1,902.3	63.8	366.8	576.0	352.6	244.3	64.2	1.0	112.3	83.0	26.3	1.8	10.3	MALE
1. ผู้จัดการ ข้าราชการระดับอาวุโส และผู้บังคับบัญชา	46.8	-	5.4	9.6	5.5	9.6	1.7	-	9.8	3.3	1.9	-	-	1. managers, senior officials and Legislators
2. ผู้ประกอบวิชาชีพด้านต่างๆ	40.4	-	2.3	0.8	0.8	1.7	0.2	-	18.5	1.8	14.1	-	0.3	2. Professionals
3. เจ้าหน้าที่เทคนิคและผู้ประกอบวิชาชีพ ที่เกี่ยวข้องกับด้านต่างๆ	35.1	0.7	4.1	1.5	2.4	4.9	1.8	-	13.2	4.9	1.5	-	0.1	3. Technicians and associate professionals
4. เสมียน	21.2	-	0.4	1.3	2.2	2.7	1.1	-	10.3	2.8	-	-	0.6	4. Clerks
5. พนักงานบริการและผู้จำหน่ายสินค้า	191.9	1.4	27.1	40.8	42.7	36.2	10.3	-	14.8	11.8	4.0	0.4	2.5	5. Service workers and sell goods
6. ผู้ปฏิบัติงานที่มีฝีมือในด้านการเกษตร ป่าไม้ และประมง	1,015.2	40.6	254.8	327.4	167.7	126.3	24.9	1.0	34.3	31.1	3.5	1.3	2.3	6. Skilled agricultural forest and fishery workers
7. ช่างฝีมือ และผู้ปฏิบัติงานที่เกี่ยวข้อง	224.5	4.6	29.0	74.3	46.8	28.1	13.3	-	6.6	19.8	0.9	-	1.1	7. Craft and associate professionals
8. ผู้ควบคุมเครื่องจักรโรงงานและเครื่องจักร และผู้ปฏิบัติงานด้านการประกอบ	109.5	2.0	12.4	31.7	34.4	16.1	4.8	-	3.4	3.2	-	-	1.5	8. Plant and machine controllers and assemblers
9. ผู้ประกอบอาชีพงานพื้นฐาน	217.8	14.6	31.3	88.6	50.2	18.9	6.1	-	1.5	4.4	0.4	-	2.0	9. Elementary occupations
10. คนงานซึ่งมิได้จำแนกไว้ในหมวดอื่น	-	-	-	-	-	-	-	-	-	-	-	-	-	10. Workers not classifiable by occupation

1/ รวมอาชีพระยะสั้น / Including Short Course Vocational



ตารางที่ 4 จำนวนผู้มีงานทำ จำแนกตามระดับการศึกษาที่สำเร็จ อาชีพ เพศ และเขตการปกครอง ภาคใต้ (ต่อ)  
TABLE 4 EMPLOYED PERSONS BY LEVEL OF EDUCATIONAL ATTAINMENT, OCCUPATION, SEX AND AREA, SOUTHERN REGION (Contd.)

ไตรมาสที่ 2/2558 : Quarter 2/2015 หน่วยเป็นพัน : in Thousands

อาชีพ	เขตเทศบาล NON-MUNICIPAL AREA										รวม	ไม่มี การศึกษา None	ต่ำกว่า ประถมศึกษา Less than Elementary	ดึกว่า ประถมศึกษา Less than Elementary	ประถมศึกษา ศึกษา Elementary	ประถมศึกษา ตอนต้น Lower Secondary	มัธยมศึกษาตอนปลาย Upper Secondary Level				อุดมศึกษา Higher Level		อื่นๆ Others	ไม่ทราบ Unknown	OCCUPATION
	None	Elementary	Lower Secondary	General/ Academic	Vocational	Teacher Training	Academic	Higher Technical Education	สายอาชีพ Higher Education	สายวิชาชีพ Teacher Training							สายวิชาการ Academic	สายวิชาชีพ Higher Technical Education	สายวิชาการ Academic	สายวิชาชีพ Higher Technical Education	สายวิชาการ Academic	สายวิชาชีพ Higher Technical Education			
หญิง	69.5	317.8	381.9	202.6	167.7	36.2	0.3	147.2	65.3	47.2	0.7	4.7	FEMALE												
1. ผู้จัดการ ข้าราชการระดับอาวุโส และผู้บริหารวิสาหกิจ	-	0.8	1.8	0.8	3.2	1.0	-	6.2	2.1	0.2	-	-	1. managers, senior officials and Legislators												
2. ผู้ประกอบวิชาชีพด้านต่างๆ	-	0.1	1.0	0.7	4.9	2.1	-	35.0	8.0	37.9	-	-	2. Professionals												
3. เจ้าหน้าที่เทคนิคและผู้ประกอบวิชาชีพ ที่เกี่ยวข้องกับด้านต่างๆ	0.3	1.6	2.4	0.5	3.3	1.3	-	21.8	6.1	1.0	-	-	3. Technicians and associate professionals												
4. เสมียน	-	1.1	2.8	5.9	7.9	1.3	-	25.6	8.8	0.5	-	-	4. Clerks												
5. พนักงานบริการและผู้จำหน่ายสินค้า	8.0	56.9	74.8	58.2	51.2	13.3	0.3	28.4	17.7	4.4	-	1.4	5. Service workers and sell goods												
6. ผู้ปฏิบัติงานที่มีฝีมือในด้านการเกษตร ป่าไม้ และประมง	42.7	208.1	222.6	98.2	71.3	11.6	-	24.7	17.4	2.8	0.7	0.8	6. Skilled agricultural forest and fishery workers												
7. ช่างฝีมือ และผู้ปฏิบัติงานที่เกี่ยวข้อง	3.8	18.0	23.8	8.4	10.0	1.7	-	3.7	-	0.3	-	-	7. Craft and associate professionals												
8. ผู้ควบคุมเครื่องจักรโรงงานและเครื่องจักร และผู้ปฏิบัติงานด้านการประกอบ	0.5	1.8	5.4	1.7	0.9	-	-	-	0.2	-	-	-	8. Plant and machine controls and assemblers												
9. ผู้ประกอบอาชีพงานพื้นฐาน	14.3	29.4	47.4	28.2	15.1	4.1	-	1.8	5.0	0.2	-	2.5	9. Elementary occupations												
10. คนงานซึ่งไม่จำแนกไว้ในหมวดอื่น	-	-	-	-	-	-	-	-	-	-	-	-	-	10. Workers not classifiable by occupation											

/ / รวมอาชีพระยะสั้น / / Including Short Course Vocational

ตารางที่ 5 จำนวนผู้มีงานทำ จำแนกตามระดับการศึกษาที่สำเร็จ อุตสาหกรรม ภาคใต้  
TABLE 5 EMPLOYED PERSONS BY LEVEL OF EDUCATIONAL ATTAINMENT, INDUSTRY, SOUTHERN REGION

ไตรมาสที่ 2/2558 : Quarter 2/2015

หน่วยเป็นพัน : In Thousands

อุตสาหกรรม	มัธยมศึกษาตอนปลาย										มัธยมศึกษา			INDUSTRY
	รวม	ไม่มีการศึกษา	ต่ำกว่าประถมศึกษา	ประถมศึกษา	มัธยมศึกษาตอนต้น	Upper Secondary Level				Higher Level		อื่นๆ	ไม่ทราบ	
						None	Elementary	Lower Secondary	General/Academic	Vocational	Teacher Training			
ยอดรวม	5,002.3	190.9	923.1	1,263.8	815.0	627.6	183.2	1.4	552.8	274.5	125.2	6.6	38.2	TOTAL
1.เกษตรกรรม การป่าไม้ และการประมง	2,095.3	104.6	566.7	658.8	323.2	238.1	48.2	1.2	76.7	62.1	7.8	2.6	5.3	1. Agriculture, forestry and fishing
2.การขุดเหมืองแร่ และเหมืองหิน	15.8	-	0.2	4.8	1.9	2.2	0.2	-	2.7	3.7	-	-	-	2. Mining and quarrying
3. การผลิต	370.1	27.1	60.0	95.2	63.4	51.7	14.6	-	34.4	18.2	1.8	0.1	3.8	3. Manufacturing
4. ไฟฟ้า ก๊าซ ไอน้ำและระบบปรับอากาศ	10.8	-	0.3	1.0	0.6	0.9	0.6	-	4.4	2.8	-	-	0.2	4. Electricity, gas, steam and air conditioning supply
5. การจัดการน้ำ การจัดการและการบำบัดน้ำเสีย ของเสีย และสิ่งปฏิกูล	6.0	0.1	0.5	1.1	0.1	1.3	0.6	-	0.7	1.6	-	-	-	5. Water supply; sewerage, waste management and remediation activities
6. การก่อสร้าง	297.6	16.4	46.8	111.5	56.9	26.6	11.3	-	11.5	12.8	0.8	0.1	2.8	6. Construction
7. การขนส่ง และการขายปลีก การซ่อมยานยนต์	856.8	22.8	116.9	181.8	165.8	120.6	43.5	0.3	115.4	68.3	8.4	3.3	10.0	7. Wholesale and retail trade; repair of motor vehicles and motorcycles
8. การขนส่ง และสถานที่เก็บสินค้า	101.9	1.0	14.8	21.1	26.6	14.5	7.5	-	8.8	6.2	0.8	-	0.6	8. Transportation and storage
9. ที่พักแรมและบริการด้านอาหาร	419.9	13.6	59.3	94.0	88.9	72.1	19.4	-	36.3	23.0	3.4	-	10.0	9. Accommodation and food service activities
10. ข้อมูลข่าวสารและการสื่อสาร	18.4	0.1	-	0.7	0.6	2.7	0.5	-	8.8	5.0	-	-	-	10. Information and communication
11.กิจกรรมทางการเงินและการประกันภัย	47.8	-	0.8	1.8	1.4	4.5	2.1	-	29.7	3.8	3.2	-	0.6	11. Financial and insurance activities
12. กิจกรรมอสังหาริมทรัพย์	12.0	0.4	2.1	2.0	1.7	0.7	1.6	-	2.4	0.6	0.1	-	0.4	12. Real estate activities
13. กิจกรรมทางวิชาชีพ วิทยาศาสตร์ และเทคนิค	33.9	0.3	1.2	1.7	2.2	3.4	0.8	-	17.4	6.9	0.0	-	-	13. Professional, scientific and technical activities
14. กิจกรรมการบริหารและการบริการสนับสนุน	53.7	0.0	3.3	12.0	12.2	7.7	3.1	-	9.6	4.9	0.5	-	0.2	14. Administrative and support service activities
15. การบริหารราชการ การป้องกันประเทศ การประกันสังคม	216.0	0.7	15.9	20.1	20.8	33.7	12.4	-	84.7	21.4	5.5	-	0.9	15. Public administration and defence; compulsory social security
16. การศึกษา	186.1	1.0	2.4	6.6	3.4	11.8	2.1	-	67.8	5.3	85.6	0.1	0.2	16. Education
17. กิจกรรมด้านสุขภาพและงานสังคมสงเคราะห์	94.7	1.2	6.6	5.6	8.4	12.8	2.9	-	29.9	20.9	6.3	-	0.2	17. Human health and social work activities
18. ศิลปะ ความบันเทิง และนันทนาการ	28.1	0.1	3.5	5.8	6.4	4.3	2.3	-	4.0	1.2	0.4	-	0.3	18. Arts, entertainment and recreation
19. กิจกรรมบริการด้านอื่น ๆ	119.4	0.8	18.2	32.4	27.8	16.5	9.1	-	6.9	5.1	0.6	0.4	1.6	19. Other service activities
20. กิจกรรมการจ้างงานในครัวเรือนส่วนบุคคล การผลิตสินค้าและบริการที่ขึ้นเองเพื่อใช้ในครัวเรือน	16.1	0.9	3.8	5.8	2.5	1.5	0.3	-	0.3	0.8	-	-	0.2	20. Activities of households as employers; undifferentiated goods and services-producing activities of households for own use
21. กิจกรรมขององค์การระหว่างประเทศ	-	-	-	-	-	-	-	-	-	-	-	-	-	21. Activities of extraterritorial organizations and bodies
22. ไม่ทราบ	1.9	-	-	-	0.3	0.3	-	-	0.3	-	-	-	1.0	22. Unknown

1/ รวมอาชีพระยะสั้น 1/ Including Short Course Vocational

ตารางที่ 5 จำนวนผู้มีงานทำ จำแนกตามระดับการศึกษาที่สำคัญ อุตสาหกรรม และเพศ ภาคใต้  
TABLE 5 EMPLOYED PERSONS BY LEVEL OF EDUCATIONAL ATTAINMENT, INDUSTRY AND SEX, SOUTHERN REGION

อุตสาหกรรม Industry	รวม Total	ไม่มีการศึกษา None	ต่ำกว่า Elementary	ประถมศึกษา Elementary	มัธยมศึกษา Secondary	มัธยมศึกษาตอนต้น Upper Secondary Level				อุดมศึกษา Higher Level			ไม่ทราบ Unknown	อุตสาหกรรม Industry		
						ไม่มี การศึกษาน้อยกว่า ต่ำกว่า Less than	มัธยมศึกษา ตอนต้น Lower Secondary	สายสามัญ General/ Academic	สายวิชาชีพ Vocational	สายวิชา- การศึกษา Teacher Training	สายวิชา- การศึกษา Teacher Training	สายวิชาชีพ Higher Technical Education			สายวิชา- การศึกษา Teacher Training	อื่นๆ Others
1. เกษตรกรรม, การป่าไม้ และเกษตรกรรม 2. การทำเหมืองแร่ และเหมืองหิน 3. การผลิต 4. ไฟฟ้า, ก๊าซ, ไอน้ำ และระบบปรับอากาศ 5. การจัดหา, จัดการ และการบำบัดน้ำเสีย ของเสียและสิ่งปฏิกูล 6. การก่อสร้าง 7. การขนส่ง และการขายปลีก การซ่อมยานยนต์ 8. การขนส่ง และสถานที่เก็บสินค้า 9. ที่พักรวมและบริการที่จอดรถ 10. ข้อมูลข่าวสารและการสื่อสาร 11. กิจกรรมทางการเงินและการประกันภัย 12. กิจกรรมอสังหาริมทรัพย์ 13. กิจกรรมทางวิชาชีพ, วิทยาศาสตร์ และเทคนิค 14. กิจกรรมการบริหารและการบริการสนับสนุน 15. การบริหารราชการ การป้องกันประเทศ การประกันสังคม 16. การศึกษา 17. กิจกรรมด้านสุขภาพและงานสังคมสงเคราะห์ 18. ศิลปะ, ความบันเทิง และนันทนาการ 19. กิจกรรมบริการด้านอื่น ๆ 20. กิจกรรมการจ้างงานในครัวเรือนส่วนบุคคล การผลิตสินค้าและบริการที่ทำขึ้นเพื่อใช้ในครัวเรือน 21. กิจกรรมขององค์กรระหว่างประเทศ 22. ไม่ทราบ	2,802.9	94.1	492.9	756.5	508.8	374.9	114.5	1.0	241.1	148.5	43.4	3.7	23.4	MALE		
	1,267.1	55.4	316.4	403.4	207.3	155.9	33.8	1.0	44.5	39.4	4.4	1.6	4.0	1.1	1.6	
	14.5	-	0.2	4.8	1.6	2.2	0.2	-	1.7	3.7	-	-	-	-	-	
	177.2	10.2	24.4	39.1	36.0	25.8	10.8	-	17.0	10.9	0.8	0.1	2.1	0.1	0.1	
	8.8	-	0.3	1.0	0.6	0.9	0.4	-	2.6	2.8	-	-	0.2	0.4	0.2	
	4.8	-	0.5	1.1	0.1	1.3	0.3	-	0.2	1.3	-	-	-	0.2	0.2	
	270.9	11.3	40.7	105.0	54.6	26.2	10.4	-	8.9	12.0	-	0.1	1.8	0.6	0.1	
	431.2	9.8	47.8	98.9	98.1	65.6	23.8	-	45.4	29.3	4.4	1.5	6.9	7.0	1.5	
	90.5	1.0	14.8	19.0	24.4	13.4	6.5	-	5.5	4.7	0.8	-	0.4	0.8	-	
	143.2	3.6	13.4	30.5	35.8	24.9	7.4	-	12.0	9.0	1.7	-	4.8	9.0	-	
	11.1	0.1	-	0.7	0.5	2.0	0.4	-	3.9	3.6	-	-	-	10.0	-	
	18.0	-	0.4	0.8	0.3	2.4	1.2	-	9.5	0.6	2.5	-	0.3	11.0	-	
	5.2	0.4	1.2	0.1	0.5	0.7	0.1	-	0.9	0.1	-	-	0.4	1.2	-	
	21.0	0.0	0.5	1.3	2.0	2.0	0.6	-	10.1	4.5	-	-	-	13.0	-	
	38.3	0.0	2.6	9.1	9.7	6.2	2.3	-	4.9	2.9	0.5	-	0.1	14.0	-	
	149.9	0.7	14.9	18.5	17.2	29.0	9.4	-	40.6	15.7	3.1	-	0.9	15.0	-	
	56.9	0.4	0.8	2.9	0.9	4.9	0.3	-	21.4	2.3	22.8	0.1	0.1	16.0	-	
	23.0	0.4	2.7	1.4	3.1	3.2	0.8	-	7.2	2.7	1.7	-	-	17.0	-	
	17.8	0.4	1.8	3.4	3.4	3.2	1.9	-	3.2	0.5	0.4	-	-	18.0	-	
	51.3	0.8	9.7	14.6	12.3	4.8	3.4	-	1.7	2.4	0.2	0.4	1.0	19.0	-	
	1.1	-	-	1.0	0.1	-	-	-	-	-	-	-	-	20.0	-	
	-	-	-	-	-	-	-	-	-	-	-	-	-	21.0	-	
	1.2	-	-	-	-	0.3	-	-	-	-	-	-	-	22.0	-	
	2,199.4	96.8	430.2	507.3	306.1	252.7	68.6	0.5	311.7	126.0	81.9	2.9	14.8	14.8	FEMALE	
	828.1	49.2	250.3	255.3	115.9	82.2	14.4	0.2	32.2	22.7	3.4	1.0	1.4	1.4	1.0	
	1.3	-	-	-	0.3	-	-	-	1.0	-	-	-	-	2.0	-	
	193.0	16.9	35.6	56.2	27.4	25.8	3.8	-	17.3	7.3	1.0	0.0	1.7	3.0	0.0	
	2.0	-	-	-	-	-	0.2	-	1.8	-	-	-	-	4.0	-	
	1.2	0.1	-	-	-	-	0.3	-	0.5	0.3	-	-	-	5.0	-	
	26.8	5.0	6.1	6.6	2.3	0.5	0.9	-	2.7	0.8	0.8	0.0	1.1	6.0	0.0	
	425.6	13.0	69.1	82.9	67.7	54.9	19.7	0.3	70.0	39.0	4.0	1.8	3.1	7.0	1.8	
	11.4	-	0.0	2.0	2.2	1.1	1.0	-	3.3	1.5	-	-	0.2	8.0	-	
	276.8	10.0	45.8	63.5	53.0	47.1	12.0	-	24.4	14.0	1.7	-	5.2	9.0	-	
	7.3	-	-	-	0.1	0.7	0.2	-	5.0	1.4	-	-	-	10.0	-	
	29.8	-	0.4	1.0	1.1	2.1	1.0	-	20.2	3.2	0.6	-	0.3	11.0	-	
	6.8	-	0.9	1.9	1.2	0.1	0.7	-	1.5	0.5	0.1	-	-	12.0	-	
	12.8	0.3	0.7	0.5	0.2	1.4	0.2	-	7.3	2.4	0.0	-	-	13.0	-	
	15.4	-	0.7	2.9	2.5	1.5	0.9	-	4.8	2.0	-	-	0.1	14.0	-	
	66.1	-	1.0	1.6	3.6	4.7	3.0	-	44.1	5.7	2.4	-	-	15.0	-	
	129.2	0.6	1.6	3.7	2.5	6.9	1.8	-	46.3	3.1	62.8	-	0.1	16.0	-	
	71.7	0.8	3.9	4.2	5.3	9.6	2.2	-	22.7	18.2	4.6	-	0.2	17.0	-	
	10.4	0.1	1.7	2.5	3.0	1.1	0.4	-	0.9	0.6	-	-	0.3	18.0	-	
	68.2	0.0	8.5	17.8	15.5	11.7	5.7	-	5.2	2.7	0.5	-	0.7	19.0	-	
	15.0	0.9	3.8	4.8	2.5	1.5	0.3	-	0.3	0.8	-	-	0.2	20.0	-	
	-	-	-	-	-	-	-	-	-	-	-	-	-	21.0	-	
	0.6	-	-	-	-	-	-	-	0.3	-	-	-	-	22.0	-	

ตารางที่ 5 จำนวนผู้จ้างทำ งานตามชั้นการศึกษาที่สำคัญ อุตสาหกรรม เพศ และเขตการปกครอง ภาคใต้ (ต่อ)

ไตรมาสที่ 2/2558 : Quarter 2/2015

ในเขตเทศบาล MUNICIPAL AREA

หน่วยนับพัน : in Thousands

อุตสาหกรรม	มัธยมศึกษาตอนปลาย										อุตสาหกรรม			INDUSTRY
	รวม	ไม่มีการศึกษา	ต่ำกว่าประถมศึกษา	ประถมศึกษา	มัธยมศึกษาตอนต้น	Upper Secondary Level			Higher Level			อื่นๆ	ไม่ทราบ	
						None	Elementary	Lower Secondary	General/Academic	Vocational	Teacher Training			
<b>ยอดรวม</b>	1,659.1	57.6	238.6	306.0	259.8	215.6	82.8	0.2	293.3	126.2	51.7	4.2	23.2	TOTAL
ชาย	900.7	30.3	126.2	180.6	156.3	130.6	50.3	-	128.8	65.5	17.1	2.0	13.1	MALE
1.เกษตรกรรม การป่าไม้ และการประมง	179.9	8.6	51.1	45.7	26.4	24.2	4.8	-	8.9	7.4	0.9	0.3	1.6	1. Agriculture, forestry and fishing
2.การเหมืองแร่ และเหมืองหิน	8.6	-	0.0	1.5	0.6	1.1	0.0	-	1.7	3.7	-	-	-	-2. Mining and quarrying
3. การผลิต	85.2	3.2	9.9	15.5	17.6	14.7	6.2	-	9.2	7.2	0.8	0.1	0.9	3. Manufacturing
4. ไฟฟ้า ก๊าซ ไอน้ำและระบบปรับอากาศ	3.9	-	0.3	0.2	0.0	0.6	0.1	-	1.9	0.6	-	-	0.2	4. Electricity, gas, steam and air conditioning supply
5. การจัดหา การจัดการและการบำบัดน้ำเสีย ของเสีย และสิ่งปฏิกูล	0.9	-	-	0.2	-	0.3	0.2	-	-	0.3	-	-	-	-5. Water supply; sewerage, waste management and remediation activities
6. การก่อสร้าง	103.7	8.8	16.6	32.4	19.6	9.4	3.7	-	6.0	6.5	-	0.1	0.7	6. Construction
7. การขนส่ง และการขายปลีก การซ่อมยานยนต์	206.8	5.2	21.0	42.3	39.8	34.8	14.3	-	28.0	14.0	1.5	1.5	4.4	7. Wholesale and retail trade; repair of motor vehicles and motorcycles
8. การขนส่ง และสถานที่เก็บสินค้า	46.4	0.4	7.7	8.7	10.8	6.5	4.3	-	3.9	3.4	0.6	-	0.4	8. Transportation and storage
9. ที่พักแรมและบริการด้านอาหาร	88.7	2.9	9.0	17.9	22.2	15.2	4.1	-	9.3	4.8	0.5	-	2.8	9. Accommodation and food service activities
10. ข้อมูลข่าวสารและการสื่อสาร	7.7	0.1	-	0.4	0.3	0.7	0.4	-	3.3	2.5	-	-	-	10. Information and communication
11.กิจกรรมทางการเงินและการประกันภัย	11.1	-	0.1	0.3	0.3	1.3	0.6	-	6.6	0.2	1.5	-	0.3	11. Financial and insurance activities
12. กิจกรรมอสังหาริมทรัพย์	4.1	0.4	0.8	0.1	0.5	0.5	0.8	-	0.7	-	-	-	0.4	12. Real estate activities
13. กิจกรรมทางวิชาชีพ วิทยาศาสตร์ และเทคนิค	11.2	-	0.1	0.3	1.1	0.3	0.0	-	7.6	1.8	-	-	-	13. Professional, scientific and technical activities
14. กิจกรรมการบริหารและการบริการสนับสนุน	19.0	0.0	1.9	4.1	2.9	3.4	0.9	-	4.5	1.1	0.1	-	0.1	14. Administrative and support service activities
15. การบริหารราชการ การป้องกันประเทศ การประกันสังคม	59.0	0.4	2.5	5.5	6.0	10.3	6.5	-	19.4	6.5	1.3	-	0.8	15. Public administration and defence; compulsory social security
16. การศึกษา	24.5	-	0.2	0.5	0.4	1.7	0.0	-	10.7	1.9	9.2	0.1	-	16. Education
17. กิจกรรมด้านสุขภาพและงานสังคมสงเคราะห์	9.9	-	1.0	0.2	1.3	1.4	0.2	-	3.2	2.0	0.5	-	-	17. Human health and social work activities
18. ศิลปะ ความบันเทิง และนันทนาการ	7.8	-	0.1	1.2	1.3	1.6	1.2	-	2.3	0.1	0.0	-	-	18. Arts, entertainment and recreation
19. กิจกรรมบริการด้านอื่น ๆ	20.6	0.4	4.0	3.3	5.1	2.4	2.0	-	1.7	1.5	0.2	-	-	19. Other service activities
20. กิจกรรมการจ้างงานในครัวเรือนส่วนบุคคล การผลิตสินค้าและบริการที่ขึ้นเองเพื่อใช้ในครัวเรือน	0.4	-	-	0.4	0.0	-	-	-	-	-	-	-	-	20. Activities of households as employers; undifferentiated goods and services-producing activities of households for own use
21. กิจกรรมขององค์กรระหว่างประเทศ	-	-	-	-	-	-	-	-	-	-	-	-	-	21. Activities of extraterritorial organizations and bodies
22. ไม่ทราบ	1.2	-	-	-	0.3	0.3	-	-	-	-	-	-	0.7	22. Unknown

/ รวมอาชีพระยะสั้น / Including Short Course Vocational

ตารางที่ 5 จำนวนผู้จ้างทำ งานตามขั้นการศึกษาที่สำเร็จ อุตสาหกรรม เพศ และเขตการปกครอง ภาคใต้ (ต่อ)  
TABLE 5 EMPLOYED PERSONS BY LEVEL OF EDUCATIONAL ATTAINMENT, INDUSTRY, SEX AND AREA, SOUTHERN REGION (Contd.)

ไตรมาสที่ 2/2558 : Quarter 2/2015

ในเขตเทศบาล MUNICIPAL AREA

หน่วยนับพัน : in Thousands

อุตสาหกรรม Industry	มัธยมศึกษาตอนปลาย Upper Secondary Level										อุดมศึกษา Higher Level			INDUSTRY
	รวม Total	ไม่ มีการศึกษา None	ต่ำกว่า ประถมศึกษา Less than Elementary	ประถมศึกษา Elementary	มัธยมศึกษา Lower Secondary	สายสามัญ General/ Academic	สายอาชีพ- ศึกษา Vocational	สายวิชา- การศึกษา Teacher Training	สายวิชาการ Academic	สายวิชาชีพ Higher Technical Education	สายวิชา- การศึกษา Teacher Training	อื่นๆ Others		
												1/	Unknown	
<b>หญิง</b>	758.4	27.2	112.4	123.4	103.6	85.0	32.4	0.2	164.5	60.7	34.6	2.2	10.1	FEMALE
1.เกษตรกรรม การป่าไม้ และการประมง	99.0	4.7	32.5	27.3	11.3	9.9	1.8	0.2	6.8	3.3	0.6	0.3	0.4	0.1. Agriculture, forestry and fishing
2.การทำเหมืองแร่ และเหมืองหิน	1.0	-	-	-	-	-	-	-	1.0	-	-	-	-	- 2. Mining and quarrying
3. การผลิต	59.2	4.1	10.5	10.5	12.0	8.8	1.8	-	5.5	4.6	0.7	0.0	0.8	3. Manufacturing
4. ไฟฟ้า ก๊าซ ไอน้ำและระบบปรับอากาศ	0.4	-	-	-	-	-	-	-	0.4	-	-	-	-	- 4. Electricity, gas, steam and air conditioning supply
5. การจัดหา การจัดการและการบำบัดน้ำเสีย ของเสีย และสิ่งปฏิกูล	0.9	-	-	-	-	-	0.2	-	0.5	0.3	-	-	-	- 5. Water supply; sewerage, waste management and remediation activities
6. การก่อสร้าง	14.8	4.4	2.7	3.5	1.0	0.2	-	-	2.3	0.1	0.8	0.0	0.0	6. Construction
7. การขนส่ง และการขายปลีก การซ่อมยานยนต์	208.2	6.5	32.1	30.2	30.5	26.3	11.6	-	45.4	18.8	2.2	1.8	2.8	7. Wholesale and retail trade; repair of motor vehicles and motorcycles
8. การขนส่ง และสถานที่เก็บสินค้า	4.4	-	0.0	0.3	0.5	0.3	0.4	-	1.6	1.1	-	-	-	8. Transportation and storage
9. ที่พักรวมและบริการด้านอาหาร	150.5	6.3	24.4	32.7	27.7	20.9	8.0	-	16.0	9.6	0.9	-	-	9. Accommodation and food service activities
10. ข้อมูลข่าวสารและการสื่อสาร	5.6	-	-	-	0.1	0.1	0.2	-	4.0	1.2	-	-	-	10. Information and communication
11. กิจกรรมทางการเงินและการประกันภัย	18.8	-	0.2	0.1	0.9	0.5	0.0	-	13.2	3.0	0.6	-	-	11. Financial and insurance activities
12. กิจกรรมอสังหาริมทรัพย์	5.7	-	0.9	1.8	0.5	0.1	0.7	-	1.3	0.5	-	-	-	12. Real estate activities
13. กิจกรรมทางวิชาชีพ วิทยาศาสตร์ และเทคนิค	6.4	-	-	-	0.1	0.5	-	-	4.5	1.2	0.0	-	-	13. Professional, scientific and technical activities
14. กิจกรรมการบริหารและการบริการสนับสนุน	9.8	-	-	2.0	1.8	0.7	0.9	-	3.7	0.7	-	-	-	14. Administrative and support service activities
15. การบริหารราชการ การป้องกันประเทศ การประกันสังคม	30.7	-	0.6	0.5	0.7	1.3	1.0	-	23.2	2.6	0.8	-	-	15. Public administration and defence; compulsory social security
16. การศึกษา	54.5	0.3	0.3	1.6	0.8	2.7	0.8	-	19.9	2.2	26.2	-	-	16. Education
17. กิจกรรมด้านสุขภาพและงานสังคมสงเคราะห์	32.8	0.3	2.0	1.8	2.5	3.2	1.3	-	10.5	9.5	1.5	-	-	17. Human health and social work activities
18. ศิลปะ วัฒนธรรมบันเทิง และนันทนาการ	4.6	0.1	0.3	1.6	1.6	0.1	0.1	-	0.2	0.6	-	-	-	18. Arts, entertainment and recreation
19. กิจกรรมบริการด้านอื่นๆ	41.8	0.0	4.7	8.9	10.4	8.4	3.4	-	4.0	0.8	0.5	-	-	19. Other service activities
20. กิจกรรมการจ้างงานในครัวเรือนส่วนบุคคล การผลิตสินค้าและบริการที่ขึ้นเองเพื่อใช้ในครัวเรือน	8.7	0.7	1.3	2.8	1.2	1.1	0.3	-	0.3	0.8	-	-	-	20. Activities of households as employers; undifferentiated goods and services-producing activities of households for own use
21. กิจกรรมขององค์กรระหว่างประเทศ	-	-	-	-	-	-	-	-	-	-	-	-	-	21. Activities of extraterritorial organizations and bodies
22. ไม่ทราบ	0.6	-	-	-	-	-	-	-	0.3	-	-	-	-	22. Unknown

1/ รวมอาชีพระยะสั้น Including Short Course Vocational

ตารางที่ 5 จำนวนผู้จ้างทำ งานตามชั้นการศึกษาที่สำเร็จ อุตสาหกรรม เพศ และเขตการปกครอง ภาคใต้ (ต่อ)

TABLE 5 EMPLOYED PERSONS BY LEVEL OF EDUCATIONAL ATTAINMENT, INDUSTRY, SEX AND AREA, SOUTHERN REGION (Contd.)

ไตรมาสที่ 2/2558 : Quarter 2/2015

เขตเทศบาล NON-MUNICIPAL AREA

หน่วยนับพัน : in Thousands

อุตสาหกรรม	รวม	ไม่มีการศึกษา None	ต่ำกว่า Elementary	ประถมศึกษา Less than Elementary	ประถมศึกษาตอนต้น Lower Secondary	มัธยมศึกษาตอนปลาย Upper Secondary Level						อุดมศึกษา Higher Level			อุตสาหกรรม INDUSTRY
						สายสามัญ General/ Academic	สายอาชีพ Vocational	สายวิชาชีพ Teacher Training	สายวิชาการ Academic	สายวิชาชีพ Technical Education	สายวิชา- การศึกษา Teacher Training	อื่นๆ Others	/	ไม่ทราบ Unknown	
<b>โดยรวม</b>	<b>3,343.2</b>	<b>133.3</b>	<b>684.5</b>	<b>957.8</b>	<b>555.1</b>	<b>412.0</b>	<b>100.4</b>	<b>1.2</b>	<b>239.5</b>	<b>148.3</b>	<b>73.5</b>	<b>2.4</b>	<b>15.0</b>	<b>TOTAL</b>	
<b>ชาย</b>	<b>1,902.3</b>	<b>63.8</b>	<b>366.8</b>	<b>576.0</b>	<b>352.6</b>	<b>244.3</b>	<b>64.2</b>	<b>1.0</b>	<b>112.3</b>	<b>83.0</b>	<b>26.3</b>	<b>1.8</b>	<b>10.3</b>	<b>MALE</b>	
1 เกษตรกรรม การป่าไม้ และการประมง	1,087.2	46.8	265.3	357.7	180.9	131.7	29.0	1.0	35.6	32.1	3.5	1.3	2.4	1. Agriculture, forestry and fishing	
2. การทำเหมืองแร่ และเหมืองหิน	5.9	-	0.2	3.4	1.1	1.1	0.2	-	-	-	-	-	-	- 2. Mining and quarrying	
3. การผลิต	92.0	7.0	14.5	23.6	18.4	11.2	4.5	-	7.8	3.7	-	-	1.2	3. Manufacturing	
4. ไฟฟ้า ก๊าซ ไอน้ำ และระบบปรับอากาศ	4.9	-	-	0.8	0.6	0.3	0.3	-	0.7	2.2	-	-	-	- 4. Electricity, gas, steam and air conditioning supply	
5. การจัดหา การจัดการ และการบำบัดน้ำเสีย ของเสีย และสิ่งมีค่า	3.9	-	0.5	0.9	0.1	1.1	0.1	-	0.2	1.0	-	-	-	- 5. Water supply; sewerage; waste management and remediation activities	
6. การก่อสร้าง	167.2	2.5	24.1	72.6	35.0	16.8	6.7	-	2.9	5.5	-	-	1.1	6. Construction	
7. การขนส่ง และการขุดเจาะ และการขุด	224.4	4.6	26.8	56.6	58.3	30.8	9.4	-	17.3	15.3	2.9	-	2.4	7. Wholesale and retail trade; repair of motor vehicles and motorcycles	
8. การขนส่ง และสถานที่ให้บริการ	44.1	0.6	7.1	10.4	13.7	6.9	2.2	-	1.7	1.3	0.3	-	-	- 8. Transportation and storage	
9. ที่พักแรมและบริการด้านอาหาร	54.5	0.8	4.4	12.6	13.6	9.7	3.2	-	2.7	4.3	1.2	-	2.0	9. Accommodation and food service activities	
10. ข้อมูลข่าวสาร และการสื่อสาร	3.4	-	-	0.3	0.2	1.3	-	-	0.6	1.1	-	-	-	- 10. Information and communication	
11. กิจกรรมทางการเงิน และการประกันภัย	6.9	-	0.3	0.5	-	1.1	0.6	-	2.9	0.5	1.1	-	-	- 11. Financial and insurance activities	
12. กิจกรรมอสังหาริมทรัพย์	1.2	-	0.4	-	-	0.2	0.2	-	0.2	0.1	-	-	-	- 12. Real estate activities	
13. กิจกรรมทางวิชาชีพ วิทยาศาสตร์ และเทคนิค	9.9	-	0.4	1.0	1.0	1.7	0.6	-	2.5	2.7	-	-	-	- 13. Professional, scientific and technical activities	
14. กิจกรรมการบริการ และการบริการสนับสนุน	19.3	-	0.8	5.0	6.8	2.8	1.3	-	0.4	1.8	0.4	-	-	- 14. Administrative and support service activities	
15. การบริหารราชการ การป้องกันประเทศ การประมง กุ้ง	90.9	0.3	12.3	13.1	11.3	18.7	2.9	-	21.2	9.2	1.8	-	0.1	15. Public administration and defence; compulsory social security	
16. การศึกษา	32.4	0.4	0.6	2.5	0.6	3.3	0.3	-	10.8	0.4	13.6	-	0.1	16. Education	
17. กิจกรรมด้านสุขภาพ และงานสังคมสงเคราะห์	13.1	0.4	1.6	1.2	1.8	1.8	0.6	-	4.0	0.6	1.2	-	-	17. Human health and social work activities	
18. ศิลปะ ความบันเทิง และนันทนาการ	9.9	-	1.7	2.1	2.2	1.6	0.8	-	0.9	0.4	0.3	-	-	18. Arts, entertainment and recreation	
19. กิจกรรมบริการด้านอื่น ๆ	30.7	0.4	5.7	11.3	7.2	2.4	1.4	-	-	0.9	-	0.4	1.0	19. Other service activities	
20. กิจกรรมการจ้างงานในครัวเรือนส่วนบุคคล การผลิตสินค้าและบริการที่ทำขึ้นเองเพื่อใช้ครัวเรือน	0.7	-	-	0.6	0.1	-	-	-	-	-	-	-	-	- 20. Activities of households as employers; undifferentiated goods and services-producing activities of households for own use	
21. กิจกรรมขององค์กรระหว่างประเทศ	-	-	-	-	-	-	-	-	-	-	-	-	-	- 21. Activities of extraterritorial organizations and bodies	
22. ไม่ทราบ	-	-	-	-	-	-	-	-	-	-	-	-	-	- 22. Unknown	

/ / รวมอาชีพระบบสั้น / Including Short Course Vocational

ตารางที่ 5 จำนวนผู้จ้างทำ งานตามชั้นการศึกษาที่สำเร็จ อุตสาหกรรม เพศ และเขตการปกครอง ภาคใต้ (ต่อ)  
TABLE 5 EMPLOYED PERSONS BY LEVEL OF EDUCATIONAL ATTAINMENT, INDUSTRY, SEX AND AREA, SOUTHERN REGION (Contd.)

หน่วยนับพัน : in Thousands

ไตรมาสที่ 2/2558 : Quarter 2/2015

อุตสาหกรรม Industry	รวม Total	มัธยมศึกษาตอนปลาย Upper Secondary Level										อุดมศึกษา Higher Level			INDUSTRY
		ไม่มี การศึกษา None	ต่ำกว่า ประถมศึกษา Less than Elementary	ประถมศึกษา Elementary	มัธยมศึกษา ตอนต้น Lower Secondary	สายสามัญ General/ Academic			สายวิชาชีพ Technical Education			อื่นๆ Others	ไม่รู้ Unknown		
						สายสามัญ General/ Academic	สายอาชีพ Vocational	ครู Teacher Training	สายวิชาการ Academic	สายวิชาชีพ Technical Education	ครู Teacher Training				
หญิง	1,441.0	69.5	317.8	381.9	202.6	167.7	36.2	0.3	147.2	65.3	47.2	0.7	4.7	FEMALE	
1 เกษตรกรรม การป่าไม้ และเกษตรประมง	729.1	44.6	217.9	228.1	104.6	72.3	12.6	-	25.4	19.4	2.8	0.7	1.0	1.0 1. Agriculture, forestry and fishing	
2. การทำเหมืองแร่ และเหมืองหิน	0.3	-	-	-	0.3	-	-	-	-	-	-	-	-	- 2. Mining and quarrying	
3. การผลิต	133.7	12.8	25.1	45.7	15.4	17.1	2.0	-	11.8	2.7	0.3	-	0.9	0.9 3. Manufacturing	
4. ไฟฟ้า ก๊าซ ไอน้ำและระบบปรับอากาศ	1.6	-	-	-	-	-	0.2	-	1.4	-	-	-	-	- 4. Electricity, gas, steam and air conditioning supply	
5. การจัดการและการบำบัดน้ำเสีย ของเสีย และสิ่งมีค่า	0.3	0.1	-	-	-	-	0.2	-	-	-	-	-	-	- 5. Water supply, sewerage, waste management and remediation activities	
6. การก่อสร้าง	11.9	0.7	3.5	3.1	1.4	0.3	0.9	-	0.4	0.7	-	-	-	1.0 6. Construction	
7. การขายส่ง และการขายปลีก การซ่อมยานยนต์	217.4	6.5	37.1	52.7	37.2	28.6	8.1	0.3	24.6	20.2	1.8	-	0.3	0.3 7. Wholesale and retail trade, repair of motor vehicles and motorcycles	
8. การขนส่ง และสถานที่เก็บสินค้า	7.1	-	-	1.7	1.7	0.8	0.6	-	1.7	0.5	-	-	-	- 8. Transportation and storage	
9. ที่พักแรมและบริการด้านอาหาร	126.3	3.7	21.4	30.8	25.4	26.3	4.0	-	8.3	4.5	0.8	-	1.1	1.1 9. Accommodation and food service activities	
10. ข้อมูลข่าวสารและการสื่อสาร	1.7	-	-	-	-	0.6	-	-	1.0	0.2	-	-	-	- 10. Information and communication	
11. กิจกรรมทางการเงินและการประกันภัย	11.0	-	0.2	0.9	0.2	1.6	0.9	-	7.1	0.2	-	-	-	- 11. Financial and insurance activities	
12. กิจกรรมอสังหาริมทรัพย์	1.1	-	-	0.1	0.7	-	-	-	0.2	-	0.1	-	-	- 12. Real estate activities	
13. กิจกรรมทางวิชาชีพ วิทยาศาสตร์ และเทคนิค	6.5	0.3	0.7	0.5	0.1	0.9	0.2	-	2.8	1.1	-	-	-	- 13. Professional, scientific and technical activities	
14. กิจกรรมการบริหารและการบริหารสนับสนุน	5.6	-	0.7	0.9	0.7	0.9	-	-	1.1	1.3	-	-	0.1	0.1 14. Administrative and support service activities	
15. การบริหารราชการ การป้องกันประเทศ การประกันสังคม	35.5	-	0.5	1.1	2.9	3.4	2.1	-	21.0	3.0	1.6	-	-	- 15. Public administration and defence; compulsory social security	
16. การศึกษา	74.7	0.3	1.2	2.1	1.7	4.2	1.0	-	26.5	0.9	36.6	-	0.1	0.1 16. Education	
17. กิจกรรมด้านสุขภาพและงานสังคมสงเคราะห์	38.9	0.5	1.9	2.4	2.7	6.4	0.9	-	12.2	8.7	3.2	-	-	- 17. Human health and social work activities	
18. ศิลปะ ความบันเทิง และนันทนาการ	5.8	-	1.5	0.9	1.3	0.9	0.2	-	0.7	-	-	-	0.3	0.3 18. Arts, entertainment and recreation	
19. กิจกรรมบริการด้านอื่น ๆ	26.4	-	3.8	8.9	5.0	3.3	2.2	-	1.2	1.9	-	-	-	- 19. Other service activities	
20. กิจกรรมการจ้างงานในครัวเรือนส่วนบุคคล	6.3	0.2	2.4	2.1	1.3	0.4	-	-	-	-	-	-	-	- 20. Activities of households as employers; undifferentiated goods and services-producing activities of households for own use	
การผลิตสินค้าและบริการที่ทำขึ้นเองเพื่อใช้ในครัวเรือน	-	-	-	-	-	-	-	-	-	-	-	-	-	- 21. Activities of extraterritorial organizations and bodies	
21. กิจกรรมขององค์กรระหว่างประเทศ	-	-	-	-	-	-	-	-	-	-	-	-	-	- 22. Unknown	
22. ไม่ทราบ	-	-	-	-	-	-	-	-	-	-	-	-	-	-	

1/ รวมอาชีพกระชั้น 1/ Including Short Course Vocational

ตารางที่ 6 จำนวนผู้มีงานทำ จำแนกตามสถานภาพทำงาน อาชีพ ภาคใต้

TABLE 6 EMPLOYED PERSONS BY WORK STATUS, OCCUPATION , SOUTHERN REGION

ไตรมาสที่ 2/2558 : Quarter 2/2015

หน่วยเป็นพัน : In Thousands

อาชีพ	สถานภาพการทำงาน Work Status						การรวมกลุ่ม Members of Producers' Cooperatives	ช่วยธุรกิจ ครอบครัว Unpaid Family Worker	OCCUPATION
	รวม	นายจ้าง Employer	ลูกจ้างรัฐบาล Government Employee	ลูกจ้างเอกชน Private Employee	ทำงานส่วนตัว Own Account Worker	รวม			
<b>ยอดรวม</b>	<b>5,002.3</b>	<b>210.3</b>	<b>508.2</b>	<b>1,701.9</b>	<b>1,747.1</b>	<b>833.2</b>	<b>1.7</b>	<b>TOTAL</b>	
1. ผู้จัดการ ข้าราชการระดับอาวุโส และผู้บัญชาการพิเศษ	122.7	41.4	43.1	22.7	11.8	3.7	-	1. managers, senior officials and Legislators	
2. ผู้ประกอบวิชาชีพด้านต่างๆ	255.2	2.9	178.5	62.7	9.8	1.2	0.3	2. Professionals	
3. เจ้าหน้าที่เทคนิคและผู้ประกอบวิชาชีพ ที่เกี่ยวข้องกับด้านต่างๆ	163.5	2.8	66.0	74.6	17.1	2.8	0.4	3. Technicians and associate professionals	
4. เสิร์ย	149.7	1.2	57.3	80.9	4.4	5.3	0.6	4. Clerks	
5. พนักงานบริการและผู้จำหน่ายสินค้า	1,032.9	33.6	69.5	270.1	461.9	197.8	-	5. Service workers and sell goods	
6. ผู้ปฏิบัติงานที่มีฝีมือในด้านการเกษตร ป่าไม้ และประมง	1,971.8	84.9	12.8	366.8	965.7	541.6	-	6. Skilled agricultural forest and fishery workers	
7. ช่างฝีมือ และผู้ปฏิบัติงานที่เกี่ยวข้อง	522.7	37.2	21.3	272.8	153.0	38.0	0.4	7. Craft and associate professionals	
8. ผู้ควบคุมเครื่องจักรโรงงานและเครื่องจักร และผู้ปฏิบัติงานด้านการประกอบ	224.8	0.9	24.5	127.3	67.2	4.9	0.0	8. Plant and machine controlors and assemblers	
9. ผู้ประกอบอาชีพพื้นฐาน	557.1	5.6	34.9	422.4	56.2	38.0	-	9. Elementary occupations	
10. คนงานซึ่งมิได้จำแนกไว้ในหมวดอื่น	1.9	-	0.3	1.6	-	-	-	10. Workers not classifiable by occupation	



ตารางที่ 6 จำนวนผู้มีงานทำ จำแนกตามสถานภาพทำงาน อาชีพ และเพศ ภาคใต้  
TABLE 6 EMPLOYED PERSONS BY WORK STATUS, OCCUPATION AND SEX , SOUTHERN REGION

ไตรมาสที่ 2/2558 : Quarter 2/2015

หน่วยเป็นพัน : in Thousands

อาชีพ	สถานภาพการทำงาน Work Status						การรวมกลุ่ม Members of Producers' Cooperatives	OCCUPATION
	นายจ้าง Employer	ลูกจ้างรัฐบาล Government Employee	ลูกจ้างเอกชน Private Employee	ทำงานส่วนตัว Own Account Worker	ช่วยธุรกิจ ครอบครัว Unpaid Family Worker	Total		
<b>ชาย</b>	2,802.9	259.3	1,026.9	1,034.7	324.1	0.4	MALE	
1. ผู้จัดการ ข้าราชการระดับอาวุโส และผู้บัญชาการพิเศษ	89.2	33.5	13.2	7.3	2.0	-	1. managers, senior officials and Legislators	
2. ผู้ประกอบวิชาชีพด้านต่างๆ	88.6	52.6	25.2	7.8	0.9	-	2. Professionals	
3. เจ้าหน้าที่เทคนิคและผู้ประกอบวิชาชีพ ที่เกี่ยวข้องกับด้านต่างๆ	79.0	33.9	32.2	8.9	1.0	0.4	3. Technicians and associate professionals	
4. เหมียน	41.3	13.8	22.9	2.4	1.0	-	4. Clerks	
5. พนักงานบริการและผู้จำหน่ายสินค้า	395.8	55.5	101.9	137.5	81.9	-	5. Service workers and sell goods	
6. ผู้ปฏิบัติงานที่มีฝีมือในด้านการเกษตร ป่าไม้ และประมง	1,177.5	7.4	226.5	685.8	196.6	-	6. Skilled agricultural forest and fishery workers	
7.ช่างฝีมือ และผู้ปฏิบัติงานที่เกี่ยวข้อง	411.8	20.8	243.6	95.1	17.8	-	7. Craft and associate professionals	
8. ผู้ควบคุมเครื่องจักรโรงงานและเครื่องจักร และผู้ปฏิบัติงานด้านการประกอบ	205.6	24.3	115.7	60.3	4.5	0.0	8. Plant and machine controlors and assemblers	
9. ผู้ประกอบอาชีพงานพื้นฐาน	313.0	17.5	244.4	29.8	18.5	-	9. Elementary occupations	
10. คนงานซึ่งมิได้จำแนกไว้ในหมวดอื่น	1.2	-	1.2	-	-	-	10. Workers not classifiable by occupatio	
<b>หญิง</b>	2,199.4	248.9	675.0	712.4	509.1	1.3	TOTAL	
1. ผู้จัดการ ข้าราชการระดับอาวุโส และผู้บัญชาการพิเศษ	33.5	9.6	9.5	4.5	1.7	-	1. managers, senior officials and Legislators	
2. ผู้ประกอบวิชาชีพด้านต่างๆ	166.6	125.9	37.5	2.0	0.2	0.3	2. Professionals	
3. เจ้าหน้าที่เทคนิคและผู้ประกอบวิชาชีพ ที่เกี่ยวข้องกับด้านต่างๆ	84.6	32.0	42.4	8.2	1.8	-	3. Technicians and associate professionals	
4. เหมียน	108.4	43.5	57.9	2.0	4.3	0.6	4. Clerks	
5. พนักงานบริการและผู้จำหน่ายสินค้า	637.2	14.0	168.2	324.4	115.9	-	5. Service workers and sell goods	
6. ผู้ปฏิบัติงานที่มีฝีมือในด้านการเกษตร ป่าไม้ และประมง	794.3	5.4	140.2	280.0	345.0	-	6. Skilled agricultural forest and fishery workers	
7.ช่างฝีมือ และผู้ปฏิบัติงานที่เกี่ยวข้อง	110.9	0.5	29.3	57.9	20.3	0.4	7. Craft and associate professionals	
8. ผู้ควบคุมเครื่องจักรโรงงานและเครื่องจักร และผู้ปฏิบัติงานด้านการประกอบ	19.2	0.2	11.6	6.9	0.5	-	8. Plant and machine controlors and assemblers	
9. ผู้ประกอบอาชีพงานพื้นฐาน	244.1	17.4	178.0	26.5	19.5	-	9. Elementary occupations	
10. คนงานซึ่งมิได้จำแนกไว้ในหมวดอื่น	0.6	0.3	0.4	-	-	-	10. Workers not classifiable by occupatio	

ตารางที่ 6 จำนวนผู้มีงานทำ จำแนกตามสถานภาพทำงาน อาชีพ เพศ และเขตการปกครอง ภาคใต้ (ต่อ)  
 TABLE 6 EMPLOYED PERSONS BY WORK STATUS, OCCUPATION, SEX AND AREA, SOUTHERN REGION (Contd.)

ไตรมาสที่ 2/2558 : Quarter 2/2015

ในเขตเทศบาล MUNICIPAL AREA

หน่วยเป็นพัน : in Thousands

อาชีพ	สถานภาพการทำงาน Work Status							OCCUPATION
	รวม	นายจ้าง	ลูกจ้างรัฐบาล	ลูกจ้างเอกชน	ทำงานส่วนตัว	ช่วยธุรกิจครอบครัว	การรวมกลุ่ม	
	Total	Employer	Government Employee	Private Employee	Own Account Worker	Unpaid Family Worker	Producers' Cooperatives	
ยอดรวม	1,659.1	80.8	211.0	644.3	509.5	213.4	0.0	TOTAL
ชาย	900.7	61.5	105.6	376.9	279.2	77.4	0.0	MALE
1. ผู้จัดการ ข้าราชการระดับอาวุโส และผู้บัญญัติกฎหมาย	42.4	18.7	9.1	8.6	5.5	0.5	-	1. managers, senior officials and Legislators
2. ผู้ประกอบวิชาชีพด้านต่างๆ	48.2	1.4	24.3	16.4	5.9	0.3	-	2. Professionals
3. เจ้าหน้าที่เทคนิคและผู้ประกอบวิชาชีพที่เกี่ยวข้องกับด้านต่างๆ	43.9	0.9	15.7	20.8	5.6	1.0	-	3. Technicians and associate professionals
4. เสมียน	20.1	0.6	6.1	11.6	1.8	0.1	-	4. Clerks
5. พนักงานบริการและผู้จำหน่ายสินค้า	203.9	9.7	22.0	59.4	75.0	37.8	-	5. Service workers and sell goods
6. ผู้ปฏิบัติงานที่มีฝีมือในด้านการเกษตร ป่าไม้ และประมง	162.3	10.8	1.7	29.1	98.0	22.6	-	6. Skilled agricultural forest and fishery workers
7. ช่างฝีมือ และผู้ปฏิบัติงานที่เกี่ยวข้อง	187.3	18.3	10.0	107.3	44.1	7.6	-	7. Craft and associate professionals
8. ผู้ควบคุมเครื่องจักรโรงงานและเครื่องจักร และผู้ปฏิบัติงานด้านการประกอบ	96.1	0.1	13.2	49.0	32.3	1.5	0.0	8. Plant and machine controlors and assemblers
9. ผู้ประกอบอาชีพงานพื้นฐาน	95.2	1.0	3.5	73.5	11.2	6.0	-	9. Elementary occupations
10. คนงานซึ่งมิได้จำแนกไว้ในหมวดอื่น	1.2	-	-	1.2	-	-	-	10. Workers not classifiable by occupation

ตารางที่ 6 จำนวนผู้มีงานทำ จำแนกตามสถานภาพทำงาน อาชีพ เพศ และเขตการปกครอง ภาคใต้ (ต่อ)  
 TABLE 6 EMPLOYED PERSONS BY WORK STATUS, OCCUPATION, SEX AND AREA, SOUTHERN REGION (Contd.)

ไตรมาสที่ 2/2558 : Quarter 2/2015  
 ในเขตเทศบาล MUNICIPAL AREA  
 หน่วยเป็นพัน : in Thousands

อาชีพ	สถานภาพการทำงาน Work Status							OCCUPATION
	รวม	นายจ้าง	ลูกจ้างรัฐบาล	ลูกจ้างเอกชน	ทำงานส่วนตัว	ช่วยธุรกิจครอบครัว	การรวมกลุ่ม	
Total	Employer	Government Employee	Private Employee	Own Account Worker	Unpaid Family Worker	Producers' Cooperatives		
<b>หญิง</b>	758.4	19.4	105.4	267.4	230.3	136.0	-	TOTAL
1. ผู้จัดการ ข้าราชการระดับอาวุโส และผู้บัญชาตีกฎหมาย	17.5	5.3	3.3	5.3	2.5	1.2	-	1. managers, senior officials and Legislators
2. ผู้ประกอบวิชาชีพด้านต่าง ๆ	76.8	0.7	54.7	19.5	1.9	0.1	-	2. Professionals
3. เจ้าหน้าที่เทคนิคและผู้ประกอบวิชาชีพที่เกี่ยวข้องกับด้านต่าง ๆ	46.4	0.2	14.7	26.4	4.0	1.1	-	3. Technicians and associate professionals
4. เสมียน	54.7	-	21.5	30.0	1.1	2.1	-	4. Clerks
5. พนักงานบริการและผู้จำหน่ายสินค้า	322.7	8.4	5.7	88.8	150.3	69.4	-	5. Service workers and sell goods
6. ผู้ปฏิบัติงานที่มีฝีมือในด้านการเกษตร ป่าไม้ และประมง	93.4	2.6	0.1	11.5	35.4	43.9	-	6. Skilled agricultural forest and fishery workers
7. ช่างฝีมือ และผู้ปฏิบัติงานที่เกี่ยวข้อง	41.3	1.3	0.1	11.0	18.9	10.0	-	7. Craft and associate professionals
8. ผู้ควบคุมเครื่องจักรโรงงานและเครื่องจักรและผู้ปฏิบัติงานด้านการประกอบ	8.7	-	0.2	4.9	3.1	0.5	-	8. Plant and machine controllers and assemblers
9. ผู้ประกอบอาชีพงานพื้นฐาน	96.2	0.9	4.8	69.7	13.1	7.7	-	9. Elementary occupations
10. คนงานซึ่งไม่จำแนกไว้ในหมวดอื่น	0.6	-	0.3	0.4	-	-	-	10. Workers not classifiable by occupation

ตารางที่ 6 จำนวนผู้มีงานทำ จำแนกตามสถานภาพทำงาน อาชีพ เพศ และเขตการปกครอง ภาคใต้ (ต่อ)  
 TABLE 6 EMPLOYED PERSONS BY WORK STATUS, OCCUPATION, SEX AND AREA, SOUTHERN REGION (Contd.)

ไตรมาสที่ 2/2558 : Quarter 2/2015

นอกเขตเทศบาล NON-MUNICIPAL AREA

หน่วยเป็นพัน : in Thousands

อาชีพ	สถานภาพการทำงาน Work Status							OCCUPATION
	รวม	นายจ้าง	ลูกจ้างรัฐบาล	ลูกจ้างเอกชน	ทำงานส่วนตัว	ช่วยธุรกิจครอบครัว	การรวมกลุ่ม	
	Total	Employer	Government Employee	Private Employee	Own Account Worker	Unpaid Family Worker	Members of Producers' Cooperatives	
ยอดรวม	3,343.2	129.5	297.1	1,057.6	1,237.6	619.8	1.6	TOTAL
ชาย	1,902.3	96.1	153.7	650.0	755.5	246.7	0.4	MALE
1. ผู้จัดการ ข้าราชการระดับอาวุโส และผู้บริหารวิสาหกิจ	46.8	14.5	24.3	4.6	1.9	1.5	-	1. managers, senior officials and Legislators
2. ผู้ประกอบวิชาชีพด้านต่างๆ	40.4	0.8	28.3	8.8	1.9	0.6	-	2. Professionals
3. เจ้าหน้าที่เทคนิคและผู้ประกอบวิชาชีพที่เกี่ยวข้องกับด้านต่างๆ	35.1	1.7	18.3	11.5	3.3	-	0.4	3. Technicians and associate professionals
4. เสมียน	21.2	0.6	7.7	11.3	0.6	0.9	-	4. Clerks
5. พนักงานบริการและผู้จำหน่ายสินค้า	191.9	9.2	33.5	42.5	62.6	44.1	-	5. Service workers and sell goods
6. ผู้ปฏิบัติงานที่มีฝีมือในด้านการเกษตร ป่าไม้ และประมง	1,015.2	50.4	5.7	197.4	587.7	173.9	-	6. Skilled agricultural forest and fishery workers
7. ช่างฝีมือ และผู้ปฏิบัติงานที่เกี่ยวข้อง	224.5	16.3	10.8	136.3	51.0	10.1	-	7. Craft and associate professionals
8. ผู้ควบคุมเครื่องจักรโรงงานและเครื่องจักร และผู้ปฏิบัติงานด้านการประกอบ	109.5	0.8	11.1	66.7	28.0	3.0	-	8. Plant and machine controls and assemblers
9. ผู้ประกอบอาชีพงานพื้นฐาน	217.8	1.9	14.0	171.0	18.5	12.5	-	9. Elementary occupations
10. คนงานซึ่งมิได้จำแนกไว้ในหมวดอื่น	-	-	-	-	-	-	-	10. Workers not classifiable by occupation

ตารางที่ 6 จำนวนผู้มีงานทำ จำแนกตามสถานภาพทำงาน อาชีพ เพศ และเขตการปกครอง ภาคใต้ (ต่อ)  
 TABLE 6 EMPLOYED PERSONS BY WORK STATUS, OCCUPATION, SEX AND AREA, SOUTHERN REGION (Contd.)

ไตรมาสที่ 2/2558 : Quarter 2/2015

นอกเขตเทศบาล NON-MUNICIPAL AREA

หน่วยเป็นพัน : in Thousands

อาชีพ	สถานภาพการทำงาน Work Status							OCCUPATION
	รวม	นายจ้าง	ลูกจ้างรัฐบาล	ลูกจ้างเอกชน	ทำงานส่วนตัว	ช่วยธุรกิจครอบครัว	การรวมกลุ่ม	
	Total	Employer	Government Employee	Private Employee	Own Account Worker	Unpaid Family Worker	Members of Producers' Cooperatives	
<b>หญิง</b>	1,441.0	33.3	143.5	407.6	482.1	373.1	1.3	<b>TOTAL</b>
1. ผู้จัดการ ข้าราชการระดับอาวุโส	16.0	2.8	6.3	4.3	2.0	0.6	-	1. managers, senior officials
และผู้บัญญัติกฎหมาย								and Legislators
2. ผู้ประกอบวิชาชีพด้านต่าง ๆ	89.8	-	71.2	18.1	0.1	0.2	0.3	2. Professionals
3. เจ้าหน้าที่เทคนิคและผู้ประกอบวิชาชีพที่เกี่ยวข้องกับด้านต่าง ๆ	38.2	-	17.3	16.0	4.2	0.7	-	3. Technicians and associate professionals
4. เสมียน	53.7	-	22.0	27.9	1.0	2.1	0.6	4. Clerks
5. พนักงานบริการและผู้จำหน่ายสินค้า	314.5	6.3	8.3	79.4	174.1	46.5	-	5. Service workers and sell goods
6. ผู้ปฏิบัติงานที่มีฝีมือในด้านการเกษตร ป่าไม้ และประมง	700.9	21.1	5.4	128.8	244.6	301.1	-	6. Skilled agricultural forest and fishery workers
7. ช่างฝีมือ และผู้ปฏิบัติงานที่เกี่ยวข้อง	69.6	1.3	0.4	18.3	39.0	10.3	0.4	7. Craft and associate professionals
8. ผู้ควบคุมเครื่องจักรโรงงานและเครื่องจักรและผู้ปฏิบัติงานด้านการประกอบ	10.5	-	-	6.7	3.9	-	-	8. Plant and machine controls and assemblers
9. ผู้ประกอบอาชีพงานพื้นฐาน	147.9	1.8	12.6	108.3	13.4	11.8	-	9. Elementary occupations
10. คนงานซึ่งได้จำแนกไว้ในหมวดอื่น	-	-	-	-	-	-	-	10. Workers not classifiable by occupation

ตารางที่ 7 จำนวนผู้มีงานทำ จำแนกตามสถานภาพทำงาน อุตสาหกรรม ภาคใต้

TABLE 7 EMPLOYED PERSONS BY WORK STATUS, INDUSTRY, SOUTHERN REGION

ไตรมาสที่ 2/2558 : Quarter 2/2015

หน่วยเป็นพัน : In Thousands

อุตสาหกรรม	สถานภาพการทำงาน Work Status							INDUSTRY
	รวม	นายจ้าง	ลูกจ้างรัฐบาล	ลูกจ้างเอกชน	ทำงานส่วนตัว	ช่วยธุรกิจครอบครัว	การรวมกลุ่ม	
	Total	Employer	Government Employee	Private Employee	Own Account Worker	Unpaid Family Worker	Members of Producers' Cooperatives	
<b>ยอดรวม</b>	<b>5,002.3</b>	<b>210.3</b>	<b>508.2</b>	<b>1,701.9</b>	<b>1,747.1</b>	<b>833.2</b>	<b>1.7</b>	<b>TOTAL</b>
1.เกษตรกรรม การป่าไม้ และการประมง	2,095.3	87.9	14.5	466.9	971.6	554.3	-	1. Agriculture, forestry and fishing
2.การทำเหมืองแร่ และเหมืองหิน	15.8	-	-	15.8	-	-	-	2. Mining and quarrying
3. การผลิต	370.1	14.2	0.9	228.4	93.5	32.7	0.4	3. Manufacturing
4. ไฟฟ้า ก๊าซ ไอน้ำและระบบปรับอากาศ	10.8	-	10.4	0.4	-	-	-	4. Electricity, gas, steam and air conditioning supply
5. การจัดหา น้ำ การจัดการและการบำบัดน้ำเสีย ของเสีย และสิ่งปฏิกูล	6.0	-	5.6	-	0.4	-	-	5. Water supply; sewerage, waste management and remediation activities
6. การก่อสร้าง	297.6	43.1	1.0	214.4	29.2	10.0	-	6. Construction
7. การขายส่ง และการขายปลีก การซ่อมยานยนต์	856.8	37.8	0.3	326.2	337.1	155.4	0.0	7. Wholesale and retail trade; repair of motor vehicles and motorcyc
8. การขนส่ง และสถานที่เก็บสินค้า	101.9	0.4	10.1	34.8	55.1	1.5	-	8. Transportation and storage
9. ที่พักแรมและบริการด้านอาหาร	419.9	14.6	1.1	184.4	152.5	67.4	-	9. Accommodation and food service activities
10. ข้อมูลข่าวสารและการสื่อสาร	18.4	1.2	4.2	10.8	2.2	-	-	10. Information and communication
11. กิจกรรมทางการเงินและการประกันภัย	47.8	0.5	13.0	31.3	1.9	0.3	0.9	11. Financial and insurance activities
12. กิจกรรมอสังหาริมทรัพย์	12.0	0.6	-	6.3	5.0	0.2	-	12. Real estate activities
13. กิจกรรมทางวิชาชีพ วิทยาศาสตร์ และเทคนิค	33.9	1.1	16.2	8.5	7.0	1.0	-	13. Professional, scientific and technical activities
14. กิจกรรมการบริหารและการสนับสนุน	53.7	3.0	0.1	40.5	9.0	1.1	-	14. Administrative and support service activities
15. การบริหารราชการ การป้องกันประเทศ การประกันสังคม	216.0	-	216.0	-	-	-	-	15. Public administration and defence; compulsory social security
16. การศึกษา	186.1	0.7	137.5	45.6	2.1	0.2	-	16. Education
17. กิจกรรมด้านสุขภาพและงานสังคมสงเคราะห์	94.7	0.5	73.7	8.9	11.6	0.1	-	17. Human health and social work activities
18. ศิลปะ ความบันเทิง และนันทนาการ	28.1	2.2	2.8	12.6	7.7	2.4	0.4	18. Arts, entertainment and recreation
19. กิจกรรมบริการด้านอื่น ๆ	119.4	2.8	0.5	48.4	61.3	6.4	-	19. Other service activities
20. กิจกรรมการจ้างงานในครัวเรือนส่วนบุคคล การผลิตสินค้าและบริการที่ตนเองทำใช้ในครัวเรือน	16.1	-	-	16.1	-	-	-	20. Activities of households as employers; undifferentiated goods and services-producing activities of households for own use
21. กิจกรรมขององค์กรระหว่างประเทศ	-	-	-	-	-	-	-	21. Activities of extraterritorial organizations and bodies
22. ไม่ทราบ	1.9	-	0.3	1.6	-	-	-	22. Unknown

ตารางที่ 7 จำนวนผู้มีงานทำ จำแนกตามสถานภาพทำงาน อุตสาหกรรม และเพศ ภาคใต้  
TABLE 7 EMPLOYED PERSONS BY WORK STATUS, INDUSTRY AND SEX, SOUTHERN REGION

อุตสาหกรรม Industry	สถานภาพทำงาน Work Status						กรรมกรกลุ่ม Members of Producers' Cooperatives	INDUSTRY
	นายจ้าง Employer	ลูกจ้างรัฐบาล Government Employee	ลูกจ้างเอกชน Private Employee	ทำงานส่วนตัว Own Account Worker	ช่วยธุรกิจ ครอบครัว Unpaid Family Worker	รวม Total		
								MALE
ชาย	157.6	259.3	1,026.9	1,034.7	324.1	0.4		1. Agriculture, forestry and fishing
1 เกษตรกรรม กล้วยไม้ และกาบปรองม	63.1	7.1	301.6	690.2	205.2	-		2. Mining and quarrying
2 การทำเหมืองแร่ และเหมืองหิน	-	-	14.5	-	-	-		3. Manufacturing
3 การผลิต	124	0.9	115.4	35.7	12.9	-		4. Electricity, gas, steam and air conditioning supply
4 ไฟฟ้า ก๊าซ ไอน้ำและระบบปรับอากาศ	-	8.4	0.4	-	-	-		5. Water supply, sewerage, waste management and remediation activities
5 การจัดการน้ำ การจัดการและการบำบัดน้ำเสียของเสีย และสิ่งปฏิกูล	-	4.4	-	0.4	-	-		6. Construction
6 การก่อสร้าง	424	0.1	193.6	27.8	7.0	-		7. Wholesale and retail trade; repair of motor vehicles and motorcycles
7 การขายส่ง และการขายปลีก การซ่อมยานยนต์	26.8	0.3	192.9	146.9	64.3	0.0		8. Transportation and storage
8 การขนส่ง และสถานที่เคาน์เตอร์	0.4	7.6	27.7	53.5	1.4	-		9. Accommodation and food service activities
9 ที่พักแรมและบริการด้านอาหาร	54	0.6	74.9	33.0	29.3	-		10. Information and communication
10 ข้อมูลข่าวสารและการสื่อสาร	0.6	2.9	5.9	1.8	-	-		11. Financial and insurance activities
11 กิจกรรมทางการเงินและการประกันภัย	0.5	3.7	12.5	1.2	0.1	-		12. Real estate activities
12 กิจกรรมอสังหาริมทรัพย์	-	-	3.5	1.5	0.2	-		13. Professional, scientific and technical activities
13 กิจกรรมกรวิชาชีพ วิทยาศาสตร์ และเทคนิค	0.6	8.2	5.2	6.2	0.7	-		14. Administrative and support service activities
14 กิจกรรมการบริหารและการบริการสนับสนุน	2.5	29.7	29.7	6.1	-	-		15. Public administration and defence; compulsory social security
15 การบริหารราชการ การป้องกันประเทศ การประมงสัตว์	-	149.9	-	-	-	-		16. Education
16 การศึกษา	0.1	44.7	11.6	0.5	-	-		17. Human health and social work activities
17 กิจกรรมด้านสุขภาพและงานสังคมสงเคราะห์	0.4	17.9	1.1	3.5	0.1	-		18. Arts, entertainment and recreation
18 ศิลปะ ความบันเทิง และนันทนาการ	1.8	2.2	5.9	6.8	0.7	0.4		19. Other service activities
19 กิจกรรมบริการด้านอื่น ๆ	0.8	0.5	28.2	19.5	2.2	-		20. Activities of households as employers; undifferentiated goods and services-producing activities of households for own use
20 กิจกรรมการจ้างงานในครัวเรือนส่วนบุคคล	-	-	1.1	-	-	-		21. Activities of extraterritorial organizations and bodies
21 กิจกรรมขององค์การระหว่างประเทศ	-	-	-	-	-	-		22. Unknown
22 ไม่ทราบ	-	-	1.2	-	-	-		
								FEMALE
หญิง	52.7	288.9	675.0	712.4	509.1	1.3		1. Agriculture, forestry and fishing
1 เกษตรกรรม กล้วยไม้ และกาบปรองม	24.8	7.5	165.3	281.4	349.1	-		2. Mining and quarrying
2 การทำเหมืองแร่ และเหมืองหิน	-	-	1.3	-	-	-		3. Manufacturing
3 การผลิต	1.8	-	113.0	57.8	19.9	0.4		4. Electricity, gas, steam and air conditioning supply
4 ไฟฟ้า ก๊าซ ไอน้ำและระบบปรับอากาศ	-	2.0	-	-	-	-		5. Water supply, sewerage, waste management and remediation activities
5 การจัดการน้ำ การจัดการและการบำบัดน้ำเสียของเสีย และสิ่งปฏิกูล	-	1.2	-	-	-	-		6. Construction
6 การก่อสร้าง	0.7	1.0	20.8	1.3	3.0	-		7. Wholesale and retail trade; repair of motor vehicles and motorcycles
7 การขายส่ง และการขายปลีก การซ่อมยานยนต์	11.0	-	133.3	190.2	91.1	-		8. Transportation and storage
8 การขนส่ง และสถานที่เคาน์เตอร์	-	2.6	7.1	1.6	0.1	-		9. Accommodation and food service activities
9 ที่พักแรมและบริการด้านอาหาร	9.2	0.5	109.5	119.5	38.1	-		10. Information and communication
10 ข้อมูลข่าวสารและการสื่อสาร	0.7	1.2	5.0	0.5	-	-		11. Financial and insurance activities
11 กิจกรรมทางการเงินและการประกันภัย	0.0	9.2	18.8	0.7	0.2	0.9		12. Real estate activities
12 กิจกรรมอสังหาริมทรัพย์	0.6	-	2.8	3.5	-	-		13. Professional, scientific and technical activities
13 กิจกรรมกรวิชาชีพ วิทยาศาสตร์ และเทคนิค	0.5	8.0	3.3	0.8	0.3	-		14. Administrative and support service activities
14 กิจกรรมการบริหารและการบริการสนับสนุน	0.5	0.1	10.9	2.8	1.1	-		15. Public administration and defence; compulsory social security
15 การบริหารราชการ การป้องกันประเทศ การประมงสัตว์	-	66.1	-	-	-	-		16. Education
16 การศึกษา	0.6	92.9	34.0	1.6	0.2	-		17. Human health and social work activities
17 กิจกรรมด้านสุขภาพและงานสังคมสงเคราะห์	0.2	55.7	7.8	8.0	-	-		18. Arts, entertainment and recreation
18 ศิลปะ ความบันเทิง และนันทนาการ	0.4	0.7	6.7	0.9	1.8	-		19. Other service activities
19 กิจกรรมบริการด้านอื่น ๆ	1.9	0.1	20.1	41.8	4.2	-		20. Activities of households as employers; undifferentiated goods and services-producing activities of households for own use
20 กิจกรรมการจ้างงานในครัวเรือนส่วนบุคคล	-	-	15.0	-	-	-		21. Activities of extraterritorial organizations and bodies
21 กิจกรรมขององค์การระหว่างประเทศ	-	-	-	-	-	-		22. Unknown
22 ไม่ทราบ	-	0.3	0.4	-	-	-		

ตารางที่ 7 จำนวนผู้จ้างงาน จำแนกตามสถานภาพทำงาน อุตสาหกรรม เพศ และเขตการปกครอง ภาคใต้ (ต่อ)  
TABLE 7 EMPLOYED PERSONS BY WORK STATUS, INDUSTRY, SEX AND AREA, SOUTHERN REGION (Contd.)

ไตรมาสที่ 2/2558 : Quarter 2/2015 หน่วยเป็นพัน : in Thousands

อุตสาหกรรม	รวม	สถานภาพการทำงาน Work Status										INDUSTRY		
		นายจ้าง	ลูกจ้างรัฐบาล					ลูกจ้างเอกชน					การรวมกลุ่ม Members of Producers' Cooperatives	
			Employer	Government Employee	Private Employee	Own Account Worker	Unpaid Family Worker	ช่วยธุรกิจ ครอบครัว						
	Total	Employer	Government Employee	Private Employee	Own Account Worker	Unpaid Family Worker	ช่วยธุรกิจ ครอบครัว	การรวมกลุ่ม Members of Producers' Cooperatives	TOTAL	MALE				
อุตสาหกรรม	1,659.1	80.8	211.0	644.3	509.5	213.4	0.0							
ชาย	900.7	61.5	105.6	376.9	279.2	77.4	0.0							
1 เกษตรกรรม การป่าไม้ และการประมง	179.9	11.7	0.4	43.0	99.7	25.1	-			1. Agriculture, forestry and fishing				
2. การทำเหมืองแร่ และเหมืองหิน	8.6	-	-	8.6	-	-	-			2. Mining and quarrying				
3. การผลิต	85.2	7.4	0.9	53.0	17.8	6.0	-			3. Manufacturing				
4. ไฟฟ้า ก๊าซ ไอน้ำ และระบบปรับอากาศ	3.9	-	3.5	0.4	-	-	-			4. Electricity, gas, steam and air conditioning supply				
5. การจัดการน้ำ การจัดการและการบำบัดน้ำเสีย ของเสีย และสิ่งปฏิกูล	0.9	-	0.9	-	0.1	-	-			5. Water supply; sewerage, waste management and remediation activities				
6. การก่อสร้าง	103.7	20.2	0.1	71.1	10.5	1.8	-			6. Construction				
7. การขนส่ง และการขายปลีก การซ่อมยานยนต์	206.8	12.1	0.3	93.4	75.1	25.9	0.0			7. Wholesale and retail trade; repair of motor vehicles and motorcycles				
8. การขนส่ง และสถานที่เก็บสินค้า	46.4	0.3	5.9	10.5	29.9	-	-			8. Transportation and storage				
9. ที่พักแรมและบริการด้านอาหาร	88.7	4.5	0.6	47.8	20.0	15.9	-			9. Accommodation and food service activities				
10. ข้อมูลข่าวสารและการสื่อสาร	7.7	0.6	1.6	4.6	1.0	-	-			10. Information and communication				
11. กิจกรรมทางการเงินและการประกันภัย	11.1	0.5	2.3	7.7	0.5	0.1	-			11. Financial and insurance activities				
12. กิจกรรมอสังหาริมทรัพย์	4.1	-	-	2.9	1.2	0.1	-			12. Real estate activities				
13. กิจกรรมทางวิชาชีพ วิทยาศาสตร์ และเทคนิค	11.2	0.5	2.0	2.9	5.1	0.7	-			13. Professional, scientific and technical activities				
14. กิจกรรมการบริหารและการบริการสนับสนุน	19.0	1.7	-	13.5	3.9	-	-			14. Administrative and support service activities				
15. การบริหารราชการ การป้องกันประเทศ การประกันสังคม	59.0	-	59.0	-	-	-	-			15. Public administration and defence; compulsory social security				
16. การศึกษา	24.5	0.1	19.8	4.3	0.3	-	-			16. Education				
17. กิจกรรมด้านสุขภาพและงานสังคมสงเคราะห์	9.9	0.4	7.7	1.1	0.7	0.1	-			17. Human health and social work activities				
18. ศิลปะ ความบันเทิง และนันทนาการ	7.8	0.9	0.9	0.3	5.4	0.4	-			18. Arts, entertainment and recreation				
19. กิจกรรมบริการด้านอื่น ๆ	20.6	0.8	-	10.2	8.2	1.3	-			19. Other service activities				
20. กิจกรรมการจ้างงานในครัวเรือนส่วนบุคคล การผลิตสินค้าและบริการที่ขึ้นเองเพื่อใช้ในครัวเรือน	0.4	-	-	0.4	-	-	-			20. Activities of households as employers; undifferentiated goods and services-producing activities of households for own use				
21. กิจกรรมขององค์กรระหว่างประเทศ	-	-	-	-	-	-	-			21. Activities of extraterritorial organizations and bodies				
22. ไม่ทราบ	1.2	-	-	1.2	-	-	-			22. Unknown				



ตารางที่ 7 จำนวนผู้มีงานทำ จำแนกตามสถานภาพทำงาน อุตสาหกรรม เพศ และเขตการปกครอง ภาคใต้ (ต่อ)  
TABLE 7 EMPLOYED PERSONS BY WORK STATUS, INDUSTRY, SEX AND AREA, SOUTHERN REGION (Contd.)

ไตรมาสที่ 2/2558 : Quarter 2/2015

ในเขตเทศบาล MUNICIPAL AREA

หน่วยเป็นพัน : In Thousands

อุตสาหกรรม	สถานภาพการทำงาน Work Status										INDUSTRY	
	รวม	นายจ้าง	ลูกจ้างรัฐบาล			ลูกจ้างเอกชน		ทำงานส่วนตัว		ช่วยธุรกิจครอบครัว		การรวมกลุ่ม
			Employer	Government Employee	Private Employee	Own Account Worker	Unpaid Family Worker	Members of Producers' Cooperatives				
	Total	Employer	Government Employee	Private Employee	Own Account Worker	Unpaid Family Worker	Members of Producers' Cooperatives					FEMALE
หญิง	758.4	19.4	105.4	267.4	230.3	136.0	-					
1 เกษตรกรรม การป่าไม้ และการประมง	99.0	2.7	0.3	16.2	35.5	44.3	-					1. Agriculture, forestry and fishing
2. การทำเหมืองแร่ และเหมืองหิน	1.0	-	-	1.0	-	-	-					2. Mining and quarrying
3. การผลิต	59.2	1.4	-	29.4	18.2	10.2	-					3. Manufacturing
4. ไฟฟ้า ก๊าซ ไอน้ำ และระบบปรับอากาศ	0.4	-	0.4	-	-	-	-					4. Electricity, gas, steam and air conditioning supply
5. การจัดการน้ำ การจัดการและการบำบัดน้ำเสีย ของเสีย และสิ่งปฏิกูล	0.9	-	0.9	-	-	-	-					5. Water supply; sewerage, waste management and remediation activities
6. การก่อสร้าง	14.8	0.3	1.0	11.1	0.5	2.0	-					6. Construction
7. การขนส่ง และการขายปลีก การซ่อมยานยนต์	208.2	6.1	-	72.9	83.2	46.0	-					7. Wholesale and retail trade; repair of motor vehicles and motorcycles
8. การขนส่ง และสถานที่เก็บสินค้า	4.4	-	0.6	2.6	1.0	0.1	-					8. Transportation and storage
9. ที่พักแรมและบริการด้านอาหาร	150.5	5.4	0.5	64.6	54.2	25.8	-					9. Accommodation and food service activities
10. ข้อมูลข่าวสารและการสื่อสาร	5.6	0.2	1.0	3.8	0.5	-	-					10. Information and communication
11. กิจกรรมทางการเงินและการประกันภัย	18.8	0.0	4.6	13.5	0.5	0.2	-					11. Financial and insurance activities
12. กิจกรรมอสังหาริมทรัพย์	5.7	0.6	-	2.3	2.8	-	-					12. Real estate activities
13. กิจกรรมทางวิชาชีพ วิทยาศาสตร์ และเทคนิค	6.4	0.5	2.3	2.7	0.6	0.3	-					13. Professional, scientific and technical activities
14. กิจกรรมการบริหารและการบริการสนับสนุน	9.8	0.4	0.1	6.7	1.7	1.0	-					14. Administrative and support service activities
15. การบริหารราชการ การป้องกันประเทศ การประกันสังคม	30.7	-	30.7	-	-	-	-					15. Public administration and defence; compulsory social security
16. การศึกษา	54.5	0.6	39.5	13.3	1.1	0.1	-					16. Education
17. กิจกรรมด้านสุขภาพและงานสังคมสงเคราะห์	32.8	0.2	22.8	5.8	4.0	-	-					17. Human health and social work activities
18. ศิลปะ ความบันเทิง และนันทนาการ	4.6	-	0.4	1.7	0.8	1.8	-					18. Arts, entertainment and recreation
19. กิจกรรมบริการด้านอื่น ๆ	41.8	1.1	0.1	10.8	25.6	4.2	-					19. Other service activities
20. กิจกรรมการจ้างงานในครัวเรือนส่วนบุคคล การผลิตสินค้าและบริการที่ดำเนินการขึ้นเองเพื่อใช้ในครัวเรือน	8.7	-	-	8.7	-	-	-					20. Activities of households as employers; undifferentiated goods and services-producing activities of households for own use
21. กิจกรรมขององค์กรระหว่างประเทศ	-	-	-	-	-	-	-					21. Activities of extraterritorial organizations and bodies
22. ไม่ทราบ	0.6	-	0.3	0.4	-	-	-					22. Unknown





ตารางที่ 8 จำนวนผู้จ้างงาน จำแนกตามอาชีพ และอุตสาหกรรม ภาคใต้

TABLE 8 EMPLOYED PERSONS BY OCCUPATION AND INDUSTRY , SOUTHERN REGION

ไตรมาสที่ 2/2558 : Quarter 2/2015

หน่วยเป็นพัน : In Thousands

อาชีพ	อุตสาหกรรม Industry										TOTAL	OCCUPATION
	รวม เกษตรกรรม การป่าไม้ และการประมง	การทำเหมืองแร่ และเหมืองหิน	การผลิต	ไฟฟ้า ก๊าซ ไอน้ำระบบปรับ	จัดหา น้ำ ป่าบาด น้ำเสียและประปา	การก่อสร้าง	การขนส่ง การขุดลอก	การขนส่ง และ สถานที่เก็บสินค้า	ที่พักแรมและ บริการด้านอาหาร	ข้อมูลข่าวสาร และการสื่อสาร		
	Total	Agriculture	Mining	Manufacturing	Electricity sewerage, waste	Construction	Transportation and storage	Accommodation and food service	Information communication	Financial intermediation		
<b>ยอดรวม</b>	5,002.3	2,095.3	15.8	370.1	10.8	297.6	101.9	419.9	18.4	47.8		
1. ผู้จัดการ ข้าราชการระดับอาวุโส และผู้บริหารระดับสูง	122.7	7.4	1.0	6.6	0.0	23.4	0.8	9.2	1.6	7.9	1. managers, senior officials and Legislators	
2. ผู้ประกอบวิชาชีพต่างๆ	255.2	0.5	-	6.8	0.3	2.4	0.2	6.4	3.4	2.7	2. Professionals	
3. เจ้าหน้าที่เทคนิคและผู้ประกอบวิชาชีพ ที่เกี่ยวข้องกับด้านต่างๆ	163.5	3.0	1.0	12.0	2.6	7.3	3.6	9.4	3.9	20.2	3. Technicians and associate professionals	
4. เสมียน	149.7	1.9	2.0	17.3	0.2	3.0	6.4	10.1	1.9	11.7	4. Clerks	
5. พนักงานบริการและผู้จำหน่ายสินค้า	1,032.9	0.7	0.2	11.1	0.9	0.6	8.3	320.5	2.4	2.6	5. Service workers and sell goods workers	
6. ผู้ปฏิบัติงานที่มีมือในด้านการเกษตร ป่าไม้ และประมง	1,971.8	1,948.1	0.6	5.4	-	-	0.8	6.4	-	-	6. Skilled agricultural forest and fi- workers	
7. ช่างฝีมือ และผู้ปฏิบัติงานที่เกี่ยวข้อง	522.7	4.1	4.0	193.7	5.7	179.5	2.7	8.3	4.2	-	7. Craft and associate professione	
8. ผู้ควบคุมเครื่องจักรโรงงานและเครื่องจักร และผู้ปฏิบัติงานด้านการประกอบ	224.8	11.0	6.0	39.0	0.1	14.4	70.5	7.3	0.8	1.2	8. Plant and machine controlors and assemblers	
9. ผู้ประกอบอาชีพงานพื้นฐาน	557.1	118.6	0.9	78.4	0.9	67.1	8.8	42.4	0.3	1.5	9. Elementary occupations	
10. คนงานซึ่งมีได้จำแนกไว้ไม่หมดสิ้น	1.9	-	-	-	-	-	-	-	-	-	10. Workers not classifiable by occu	

ตารางที่ 8 จำนวนผู้จ้างงานทำ จำแนกตามอาชีพ และอุตสาหกรรม ภาคใต้ (ต่อ)  
TABLE 8 EMPLOYED PERSONS BY OCCUPATION AND INDUSTRY , SOUTHERN REGION (Contd.)

ไตรมาสที่ 2:2015

หน่วยเป็นพัน : in Thousands

อาชีพ	อุตสาหกรรม (ต่อ) Industry (Contd.)										TOTAL	OCCUPATION
	กิจกรรม อสังหาริมทรัพย์ Real estate activities	กิจกรรมทางวิชาชีพ Professional/scientific technical activities	การบริหารสนับสนุน และเบื้องหลัง Administrative support service activities	การบริการราชการ ท้องถิ่น Public admini- stration	การศึกษา Education	งานสังคมสงเคราะห์ Health and social work	ศิลปะ ความบันเทิง และนันทนาการ Art entertainment	บริการด้านอื่นๆ Other service	งานในครัวเรือน Activities of household	กิจกรรมของ องค์กร Extra- territorial		
ยอดรวม	12.0	33.9	53.7	216.0	186.1	94.7	28.1	119.4	16.1	-	1.9	
1. ผู้จัดการ ข้าราชการระดับอาวุโส และผู้บังคับบัญชา	1.1	0.9	3.0	32.3	5.8	1.1	0.8	1.7	-	-	-	1. managers, senior officials and Legislators
2. ผู้ประกอบวิชาชีพต่างๆ	-	10.3	0.3	31.3	143.6	36.5	2.9	0.6	-	-	-	2. Professionals
3. เจ้าหน้าที่เทคนิคและผู้ประกอบวิชาชีพ ที่เกี่ยวข้องกับด้านต่างๆ	2.9	12.1	1.6	31.6	5.7	22.6	3.6	2.3	-	-	-	3. Technicians and associate professionals
4. เสมียน	-	1.4	9.4	35.0	9.2	4.5	2.2	1.6	-	-	-	4. Clerks
5. พนักงานบริการและผู้จำหน่ายสินค้า	5.1	0.3	17.4	42.3	14.4	20.1	8.9	48.1	7.1	-	-	5. Service workers and sell goods
6. ผู้ปฏิบัติงานที่มีฝีมือในด้านการเกษตร ป่าไม้ และประมง	-	1.1	0.4	2.0	0.4	0.3	1.5	-	0.6	-	-	6. Skilled agricultural forest and fishery workers
7. ช่างฝีมือ และผู้ปฏิบัติงานที่เกี่ยวข้อง	0.7	1.7	0.7	8.1	1.5	1.6	1.3	14.6	-	-	-	7. Craft and associate professionals
8. ผู้ควบคุมเครื่องจักรโรงงานและเครื่องจักร และผู้ปฏิบัติงานด้านการประกอบ	-	2.1	6.5	16.5	1.7	1.6	0.9	2.3	-	-	-	8. Plant and machine controlors and assemblers
9. ผู้ประกอบอาชีพงานพื้นฐาน	2.2	3.9	14.4	17.0	3.8	6.4	6.1	48.2	8.3	-	-	9. Elementary occupations
10. คนงานซึ่งมีได้จำแนกไว้ไม่รวมวออื่น	-	-	-	-	-	-	-	-	-	-	1.9	10. Workers not classifiable by occupation

ตารางที่ 8 จำนวนผู้จ้างทำ งานตามอาชีพ อุตสาหกรรม และ เพศสภาพ

TABLE 8 EMPLOYED PERSONS BY OCCUPATION INDUSTRY AND SEX, SOUTHERN REGION

ไตรมาสที่ 2/2558 - Quarter 2/2015

หน่วยนับ: ใน Thousands

อาชีพ	อุตสาหกรรม Industry										ข้อมูลข่าวสาร และการสื่อสาร Information	กิจกรรมการเงินและ การประกันภัย Financial Intermediation	OCCUPATION
	รวม Total	เกษตรกรรม และการประมง Agriculture	การทำ เหมืองแร่ และเหมืองหิน Mining	การผลิต ไฟฟ้า ก๊าซ ไอน้ำและประปา Electricity	จัดหา น้ำประปา และระบาย น้ำเสีย Water supply sewerage, waste	ก่อสร้าง Construction	การขายปลีก และการขายส่ง Wholesale and retail trade	การขนส่ง และ การเก็บ พัสดุ Transportation and storage	ที่พักแรมและ บริการด้านอาหาร Accommodation and food service	ข้อมูลข่าวสาร และการสื่อสาร Information			
<b>ชาย</b>	<b>2,802.9</b>	<b>1,267.1</b>	<b>14.5</b>	<b>177.2</b>	<b>8.8</b>	<b>4.8</b>	<b>270.9</b>	<b>431.2</b>	<b>90.5</b>	<b>143.2</b>	<b>11.1</b>	<b>18.0</b>	<b>MALE</b>
1. ผู้จัดการ ข้าราชการระดับอาวุโส และผู้บริหารอาวุโส	89.2	5.4	0.8	4.4	0.0	0.1	22.5	10.6	0.8	4.9	1.0	3.4	1. managers, senior officials and Legislators
2. ผู้ประกอบการวิชาชีพด้านต่างๆ	88.6	0.4	-	5.2	0.3	-	2.1	3.9	0.2	3.8	1.3	1.7	2. Professionals
3. เจ้าหน้าที่เทคนิคและผู้ประกอบการวิชาชีพ ที่เกี่ยวข้องกันด้านต่างๆ	79.0	2.6	0.8	6.2	0.8	1.0	7.0	5.5	1.9	3.3	2.9	5.3	3. Technicians and associate professionals
4. เสมียน	41.3	0.5	1.5	4.4	0.0	0.3	0.5	9.1	1.8	3.1	0.4	3.8	4. Clerks
5. พนักงานบริการและผู้จำหน่ายสินค้า	395.8	0.7	0.2	5.7	0.9	0.5	0.6	194.2	6.0	98.2	1.0	2.6	5. Service workers and sell goods
6. ผู้ปฏิบัติงานที่มีมือในด้านการเกษตร ป่าไม้ และประมง	1,177.5	1,157.9	0.6	3.9	-	-	-	3.4	0.8	5.6	-	-	6. Skilled agricultural forest and fis workers
7.ช่างฝีมือ และผู้ปฏิบัติงานที่เกี่ยวข้อง	411.8	3.0	3.7	100.9	5.7	0.8	175.9	82.7	2.7	7.2	4.2	-	7. Craft and associate professional
8. ผู้ควบคุมเครื่องจักรโรงงานและเครื่องจักร และผู้ปฏิบัติงานด้านการประกอบ	205.6	11.0	6.0	25.6	0.1	1.2	13.7	41.0	68.9	6.4	-	1.2	8. Plant and machine controllers and assemblers
9. ผู้ประกอบอาชีพงานพื้นฐาน	313.0	85.7	0.9	20.9	0.9	0.9	50.5	81.0	7.5	10.6	0.3	-	9. Elementary occupations
10. คนงานซึ่งมีตำแหน่งไม่พบคนอื่น	1.2	-	-	-	-	-	-	-	-	-	-	-	10. Workers not classifiable by occu
<b>หญิง</b>	<b>2,199.4</b>	<b>828.1</b>	<b>1.3</b>	<b>193.0</b>	<b>2.0</b>	<b>1.2</b>	<b>26.8</b>	<b>425.6</b>	<b>11.4</b>	<b>276.8</b>	<b>7.3</b>	<b>29.8</b>	<b>FEMALE</b>
1. ผู้จัดการ ข้าราชการระดับอาวุโส และผู้บริหารอาวุโส	33.5	2.1	0.3	2.1	-	-	0.9	7.5	-	4.3	0.6	4.5	1. managers, senior officials and Legislators
2. ผู้ประกอบการวิชาชีพด้านต่างๆ	166.6	0.1	-	1.6	-	-	0.4	3.2	-	2.6	2.1	1.1	2. Professionals
3. เจ้าหน้าที่เทคนิคและผู้ประกอบการวิชาชีพ ที่เกี่ยวข้องกันด้านต่างๆ	84.6	0.3	0.3	5.8	1.8	0.4	0.3	11.3	1.6	6.1	0.9	14.9	3. Technicians and associate professionals
4. เสมียน	108.4	1.5	0.5	12.9	0.2	0.7	2.5	21.8	4.6	7.0	1.5	7.9	4. Clerks
5. พนักงานบริการและผู้จำหน่ายสินค้า	637.2	-	-	5.4	-	-	-	327.3	2.3	222.3	1.4	-	5. Service workers and sell goods
6. ผู้ปฏิบัติงานที่มีมือในด้านการเกษตร ป่าไม้ และประมง	794.3	790.2	-	1.6	-	-	-	1.0	-	0.9	-	-	6. Skilled agricultural forest and fis workers
7.ช่างฝีมือ และผู้ปฏิบัติงานที่เกี่ยวข้อง	110.9	1.1	0.3	92.7	-	-	5.6	6.9	-	1.1	-	-	7. Craft and associate professional
8. ผู้ควบคุมเครื่องจักรโรงงานและเครื่องจักร และผู้ปฏิบัติงานด้านการประกอบ	19.2	-	-	13.3	-	-	0.6	0.9	1.6	0.8	0.8	-	8. Plant and machine controllers and assemblers
9. ผู้ประกอบอาชีพงานพื้นฐาน	244.1	32.9	-	57.5	-	0.1	16.6	45.7	1.3	31.8	-	1.5	9. Elementary occupations
10. คนงานซึ่งมีตำแหน่งไม่พบคนอื่น	0.6	-	-	-	-	-	-	-	-	-	-	-	10. Workers not classifiable by occu



ตารางที่ 8 จำนวนผู้มีงานทำ จำแนกตามอาชีพ อุตสาหกรรม เพศ และเขตการปกครอง ภาคใต้  
TABLE 8 EMPLOYED PERSONS BY OCCUPATION INDUSTRY SEX AND AREA , SOUTHERN REGION

อาชีพ	ในเขตเทศบาล MUNICIPAL AREA										รวม	OCCUPATION
	เกษตรกรรม การป่านไม้ และการปรางง และเกษตรกรรม Total	การขุด เหมืองแร่ และเหมืองหิน Mining	การผลิต Manufacturing	ไฟฟ้า ก๊าซ ไอน้ำระบบปรับอากาศ Electricity	จำหน่าย น้ำประปา และประปา Water supply sewerage, waste	ก่อสร้าง Construction	การขายปลีก การชื้อขายส่ง whole sale&retail	การขนส่ง และ สถานที่เก็บสินค้า Transportation and storage	ที่พักแรมและ บริการด้านอาหาร Accommodation and food service	ข้อมูลข่าวสาร และการสื่อสาร Information communication		
ยอดรวม	1,659.1	278.9	144.4	4.2	1.9	118.5	415.1	50.8	239.2	13.3	29.9	TOTAL
ชาย	900.7	179.9	85.2	3.9	0.9	103.7	206.8	46.4	88.7	7.7	11.1	MALE
1. ผู้จัดการ ข้าราชการระดับอาวุโส และผู้บัญชาการหน่วย	42.4	1.7	2.6	0.0	0.1	11.1	6.2	0.8	4.0	0.6	3.0	1. managers, senior officials and Legislators
2. ผู้ประกอบการวิชาชีพด้านต่างๆ	48.2	0.4	3.2	0.3	-	1.9	3.7	0.2	3.5	1.3	0.8	2. Professionals
3. เจ้าหน้าที่เทคนิคและผู้ประกอบวิชาชีพ ที่เกี่ยวข้องกันต่างๆ	43.9	1.8	2.8	0.5	-	4.8	4.1	1.7	1.8	2.2	3.6	3. Technicians and associate professionals
4. เสมียน	20.1	0.1	2.2	0.0	0.2	0.5	4.1	1.0	0.9	0.4	1.8	4. Clerks
5. พนักงานบริการและผู้จำหน่ายสินค้า	203.9	0.2	2.0	0.2	0.1	0.0	98.5	1.6	63.9	0.1	1.7	5. Service workers and sell goods
6. ผู้ปฏิบัติงานที่มีฝีมือในด้านการเกษตร ป่าไม้ และปรางง	162.3	156.1	0.3	-	-	-	0.3	-	3.2	-	-	6. Skilled agricultural forest and f workers
7. ช่างฝีมือ และผู้ปฏิบัติงานที่เกี่ยวข้อง	187.3	0.3	57.4	2.4	0.3	62.3	36.3	1.7	5.3	3.0	-	7. Craft and associate profession
8. ผู้ควบคุมเครื่องจักรโรงงานและเครื่องจักร และผู้ปฏิบัติงานด้านการประกอบ	96.1	3.1	9.0	0.1	0.3	5.3	19.2	38.2	2.0	-	0.2	8. Plant and machine controls and assemblers
9. ผู้ประกอบอาชีพงานพื้นฐาน	95.2	16.2	5.8	0.3	-	17.9	34.5	1.3	4.1	0.3	-	9. Elementary occupations
10. คนงานซึ่งมิได้จำแนกไว้ในหมวดอื่น	1.2	-	-	-	-	-	-	-	-	-	-	10. Workers not classifiable by occ



ตารางที่ 8 จำนวนผู้มีงานทำ จำแนกตามอาชีพ อุตสาหกรรม เพศ และเขตการปกครอง ภาคใต้  
TABLE 8 EMPLOYED PERSONS BY OCCUPATION INDUSTRY SEX AND AREA , SOUTHERN REGION

อาชีพ	ในเขตเทศบาล MUNICIPAL AREA											รวม	
	เกษตรกรรม การป่านไม้ และการปรางง และเกษตรกรรม และเหมืองหิน	การทำ เหมืองแร่ และเหมืองหิน Mining	การผลิต	ไฟฟ้า ก๊าซ ไอน้ำระบบปรับ อากาศ Electricity	จัดหา น้ำ บำบัดน้ำเสีย และประปา Water supply sewerage, waste	การก่อสร้าง	การขนส่ง การขายน้ การซ่อมยานยนต์ whole sale&retail	การขนส่ง และ สถานที่เก็บสินค้า Transportation and storage	ที่พักแรมและ บริการด้านอาหาร Accommodation and food service	ข้อมูลข่าวสาร และการสื่อสาร Information communication	การเงินและ การประกันภัย Financial Intermediation		OCCUPATION
หญิง	758.4	99.0	1.0	59.2	0.4	0.9	14.8	208.2	4.4	150.5	5.6	18.8	FEMALE
1. ผู้จัดการ ข้าราชการระดับอาวุโส และผู้บัญชาการกองกำลัง และผู้นับถือศาสนา	17.5	0.9	0.3	0.4	-	-	0.3	5.5	-	2.4	0.2	2.0	1. managers, senior officials and Legislators
2. ผู้ประกอบวิชาชีพด้านต่างๆ	76.8	0.1	-	0.2	-	-	0.4	2.4	-	2.1	2.1	0.7	2. Professionals
3. เจ้าหน้าที่เทคนิคและผู้ประกอบวิชาชีพ ที่เกี่ยวข้องกับด้านต่างๆ	46.4	0.3	0.3	2.2	0.3	0.4	0.3	7.0	1.1	4.0	0.7	9.4	3. Technicians and associate professionals
4. เสมียน	54.7	0.5	0.5	2.7	0.1	0.5	2.5	10.8	1.9	3.9	1.1	6.0	4. Clerks
5. พนักงานบริการและผู้จำหน่ายสินค้า	322.7	-	-	3.3	-	-	-	156.6	0.3	116.5	0.7	-	5. Service workers and sell goods
6. ผู้ปฏิบัติงานที่มีฝีมือด้านการเกษตร ป่านไม้ และประมง	93.4	92.3	-	0.0	-	-	-	0.8	-	0.3	-	-	6. Skilled agricultural forest and f workers
7. ช่างฝีมือ และผู้ปฏิบัติงานที่เกี่ยวข้อง	41.3	0.4	-	31.2	-	-	3.7	4.4	-	0.4	-	-	7. Craft and associate profession
8. ผู้ควบคุมเครื่องจักรโรงงานและเครื่องจักร และผู้ปฏิบัติงานด้านการประกอบ	8.7	-	-	4.1	-	-	-	0.9	1.0	0.8	0.8	-	8. Plant and machine controllers and assemblers
9. ผู้ประกอบอาชีพงานพื้นฐาน	96.2	4.6	-	15.3	-	-	7.8	20.0	-	20.2	-	0.9	9. Elementary occupations
10. คนงานซึ่งมิได้จำแนกไว้ในหมวดอื่น	0.6	-	-	-	-	-	-	-	-	-	-	-	10. Workers not classifiable by occ

ตารางที่ 8 จำนวนผู้จ้างงานที่จำแนกตามอาชีพ อุตสาหกรรม เขต และเขตการปกครอง ภาคใต้ (ต่อ)

TABLE 8 EMPLOYED PERSONS BY OCCUPATION INDUSTRY SEX AND AREA , SOUTHERN REGION (Contd.)

ไตรมาสที่ 2/2556 : Quarter 2/2015

ในเขตเทศบาล MUNICIPAL AREA

อุตสาหกรรม (ต่อ) Industry (Contd.)

หน่วยนับพัน : In Thousands

อาชีพ Real estate activities	กิจกรรม อสังหาริมทรัพย์ Real estate activities	กิจกรรมทางวิชาชีพ วิทย์และเทคโนโลยี Professional/scientific technical activities	การบริหารสนับสนุน และป้องกันประเทศ Administrative and support service activities	การบริหารราชการ ป้องกันประเทศ Public administration and defence	การศึกษา Education	กิจกรรมด้านสุขภาพ งานสังคมสงเคราะห์ Health and social work	ศิลปะ ความบันเทิง บริการด้านอื่นๆ และนันทนาการ Art, entertainment and other service	งานในครัวเรือน ส่วนบุคคล Activities of household	กิจกรรมของ องค์กร Extra-territorial	ไม่ทราบ Unknown	OCCUPATION		
												TOTAL	MALE
บุคลากร ข้าราชการระดับอาวุโส และผู้ปฏิบัติงานทุพพิกาย	9.8	17.6	28.8	89.7	79.1	42.7	12.4	62.4	9.1	-	1.9	TOTAL	
	4.1	11.2	19.0	59.0	24.5	9.9	7.8	20.6	0.4	-	1.2	MALE	
1. ผู้จัดการ ข้าราชการระดับอาวุโส และผู้ปฏิบัติงานทุพพิกาย	0.6	0.3	1.7	5.6	2.2	0.5	0.8	0.1	-	-	-	1. managers, senior officials and Legislators	
2. ผู้ประกอบวิชาชีพด้านต่างๆ	-	5.7	0.3	6.8	18.3	1.4	0.3	0.2	-	-	-	2. Professionals	
3. เจ้าหน้าที่เทคนิคและผู้ประกอบวิชาชีพ ที่เกี่ยวข้องกับด้านต่างๆ	1.0	4.0	0.2	9.0	1.7	2.0	2.1	-	-	-	-	3. Technicians and associate professionals	
4. เสมียน	-	-	1.7	4.0	0.7	0.8	0.9	-	-	-	-	4. Clerks	
5. พนักงานบริการและผู้จำหน่ายสินค้า	1.2	0.1	7.7	16.4	1.2	2.5	3.3	3.2	0.0	-	-	5. Service workers and sell goods workers	
6. ผู้ปฏิบัติงานที่มีฝีมือในด้านการเกษตร ป่าไม้ และประมง	-	0.1	-	0.8	-	0.3	0.5	-	0.2	-	-	6. Skilled agricultural forest and fishery workers	
7. ช่างฝีมือ และผู้ปฏิบัติงานที่เกี่ยวข้อง	0.7	0.6	0.7	3.7	-	1.1	-	8.7	-	-	-	7. Craft and associate professionals	
8. ผู้ควบคุมเครื่องจักรโรงงานและเครื่องจักร และผู้ปฏิบัติงานด้านการประกอบ	-	0.5	4.6	9.4	0.4	0.8	-	0.7	-	-	-	8. Plant and machine controls and assemblers	
9. ผู้ประกอบอาชีพทางพื้นฐาน	0.6	-	2.1	3.4	-	0.4	-	7.7	0.2	-	-	9. Elementary occupations	
10. คนงานซึ่งมิได้จำแนกไว้ในหมวดอื่น	-	-	-	-	-	-	-	-	-	-	-	1.2	10. Workers not classifiable by occupation

ตารางที่ 8 จำนวนผู้จ้างงานที่จำแนกตามอาชีพ อุตสาหกรรม เพศ และเขตการปกครอง ภาคใต้ (ต่อ)

TABLE 8 EMPLOYED PERSONS BY OCCUPATION INDUSTRY SEX AND AREA , SOUTHERN REGION (Contd.)

อาชีพ	ไมเซมเทศา MUNICIPAL AREA										ไม่ทราบ	
	อุตสาหกรรม (ปี) Industry (Contd.)											
	กิจกรรมอสังหาริมทรัพย์	กิจกรรมทางวิชาชีพ วิทยาศาสตร์ และเทคนิค	การบริหารสนับสนุน และบริการสนับสนุน	การบริหารราชการ	การศึกษา	กิจกรรมด้านสุขภาพ	ศิลปะ ความบันเทิง บริการอื่นๆ งานในครัวเรือน	งานสังคมสงเคราะห์ และนันทนาการ	บริการอื่น	กิจกรรมขององค์กร		ไม่ทราบ
Real estate activities	Professional, scientific technical activities	Administrative support service activities	Public administration defence	Education	Health and social work	Art Other service	Activities of household	Extra-Unknown territorial	OCCUPATION			
<b>หญิง</b>	5.7	6.4	9.8	30.7	54.5	32.8	4.6	41.8	8.7	-	0.6	<b>FEMALE</b>
1. ผู้จัดการ ข้าราชการระดับอาวุโส และผู้บริหารระดับสูง	0.1	0.2	1.2	1.6	2.3	0.1	-	0.2	-	-	-	1. managers, senior officials and Legislators
2. ผู้ประกอบวิชาชีพด้านต่างๆ	-	1.7	-	8.8	43.2	14.4	0.5	0.4	-	-	-	2. Professionals
3. เจ้าหน้าที่เทคนิคและผู้ประกอบวิชาชีพที่เกี่ยวข้องกับบ้านต่างๆ	1.3	3.6	0.5	5.5	1.2	8.1	0.0	0.4	-	-	-	3. Technicians and associate professionals
4. เสมียน	-	0.8	4.8	11.9	3.7	1.3	0.2	1.5	-	-	-	4. Clerks
5. พนักงานบริการและผู้จำหน่ายสินค้า	3.0	-	1.8	1.0	1.7	6.9	3.4	23.3	4.2	-	-	5. Service workers and sell goods workers
6. ผู้ปฏิบัติงานที่มีฝีมือในด้านการเกษตร ป่าไม้ และประมง	-	-	-	0.1	-	-	-	-	-	-	-	6. Skilled agricultural forest and fishery workers
7. ช่างฝีมือ และผู้ปฏิบัติงานที่เกี่ยวข้อง	-	-	-	0.1	-	-	-	1.1	-	-	-	7. Craft and associate professionals
8. ผู้ควบคุมเครื่องจักรโรงงานและเครื่องจักร และผู้ปฏิบัติงานด้านการประกอบ	-	0.1	-	-	-	0.2	-	0.9	-	-	-	8. Plant and machine controllers and assemblers
9. ผู้ประกอบอาชีพงานพื้นฐาน	1.2	-	1.6	1.7	2.4	1.7	0.4	14.0	4.5	-	-	9. Elementary occupations
10. คนงานซึ่งมีได้จำแนกไว้ในหมวดอื่น	-	-	-	-	-	-	-	-	-	-	0.6	10. Workers not classifiable by occupation

ตารางที่ 8 จำนวนผู้จ้างงานที่จำแนกตามอาชีพ อุตสาหกรรม เพศ และเขตการปกครอง ภาคใต้

TABLE 8 EMPLOYED PERSONS BY OCCUPATION INDUSTRY SEX AND AREA, SOUTHERN REGION

อาชีพ	นongเขตเทศบาล NON-MUNICIPAL AREA														รวม	Total	
	อุตสาหกรรม Industry																
	การป่าไม้ และการประมง Agriculture	การทำเหมืองแร่ และเหมืองหิน Mining	การผลิต Manufacturing	ไฟฟ้า ก๊าซ ไอน้ำระบบปรับ อากาศ Electricity	จัดทํา บำบัดน้ำเสีย และประปา Water supply sewerage, waste	การก่อสร้าง Construction	การขายปลีก การชื้อขายขนาดใหญ่ whole sale/retail	การขนส่ง และ สถานที่เก็บสินค้า Transportation and storage	ที่พักแรมและ บริการด้านอาหาร Accommodation and food service	ข้อมูลข่าวสาร และการสื่อสาร Information and communication	การเงินและ การประกันภัย Financial intermediation	การเงินและ การประกันภัย	การเงินและ การประกันภัย	การเงินและ การประกันภัย			
ยอดรวม	3,343.2	1,816.3	6.2	225.7	6.5	4.1	179.1	441.8	51.1	180.8	5.1	17.9	17.9	17.9	17.9	TOTAL	
ชาย	1,902.3	1,087.2	5.9	92.0	4.9	3.9	167.2	224.4	44.1	54.5	3.4	6.9	6.9	6.9	6.9	MALE	
1. ผู้จัดการ ข้าราชการระดับอาวุโส และผู้ปฏิบัติงานในตำแหน่ง และผู้บริหารระดับสูง	46.8	3.7	-	1.8	-	-	11.5	4.4	-	0.9	0.5	0.5	0.5	0.5	0.5	1. managers, senior officials and Legislators	
2. ผู้ประกอบวิชาชีพด้านต่างๆ	40.4	-	-	2.0	-	-	0.2	0.2	-	0.3	-	0.9	0.9	0.9	0.9	2. Professionals	
3. เจ้าหน้าที่เทคนิคและผู้ประกอบวิชาชีพ ที่เกี่ยวข้องกับด้านต่างๆ	35.1	0.9	-	3.4	0.3	1.0	2.3	1.4	0.3	1.6	0.7	1.7	1.7	1.7	1.7	3. Technicians and associate professionals	
4. เสมียน	21.2	0.4	0.7	2.2	-	0.1	-	5.0	0.8	2.2	-	2.0	2.0	2.0	2.0	4. Clerks	
5. พนักงานบริการและผู้จำหน่ายสินค้า	191.9	0.5	0.2	3.7	0.7	0.4	0.6	95.7	4.4	34.3	1.0	0.9	0.9	0.9	0.9	5. Service workers and sell goods	
6. ผู้ปฏิบัติงานที่มีฝีมือในด้านเกษตร ป่าไม้ และประมง	1,015.2	1,001.8	-	3.6	-	-	-	3.0	0.8	2.4	-	-	-	-	-	6. Skilled agricultural forest and fishery workers	
7. ช่างฝีมือ และผู้ปฏิบัติงานที่เกี่ยวข้อง และผู้ปฏิบัติงานด้านการประกอบ	224.5	2.7	0.9	43.5	3.3	0.5	111.6	46.4	0.9	2.0	1.2	-	-	-	-	7. Craft and associate professionals	
8. ผู้ควบคุมเครื่องจักรโรงงานและเครื่องจักร และผู้ปฏิบัติงานด้านการประกอบ	109.5	7.8	3.6	16.7	-	0.9	8.4	21.8	30.7	4.5	-	1.0	1.0	1.0	1.0	8. Plant and machine controllers and assemblers	
9. ผู้ประกอบอาชีพงานพื้นฐาน	217.8	69.5	0.5	15.1	0.7	0.9	32.6	46.5	6.2	6.5	-	-	-	-	-	9. Elementary occupations	
10. คนงานซึ่งมิได้จำแนกไว้ในหมวดอื่น	-	-	-	-	-	-	-	-	-	-	-	-	-	-	-	-	10. Workers not classifiable by occupatic

ตารางที่ 8 จำนวนผู้จ้างงานที่จำแนกตามอาชีพ อุตสาหกรรม เพศ และเขตการปกครอง ภาคใต้

TABLE 8 EMPLOYED PERSONS BY OCCUPATION INDUSTRY SEX AND AREA, SOUTHERN REGION

ไตรมาสที่ 2/2558 : Quarter 2/2015 หน่วยเป็นพัน : In Thousands

อาชีพ	นอกเขตเทศบาล NON-MUNICIPAL AREA											
	อุตสาหกรรม Last Industry											
	รวม เกษตรกรรม และการประมง Total Agriculture	การทำเหมืองแร่ และเหมืองหิน Mining	การผลิต Manufacturing	ไฟฟ้า ก๊าซ ไอน้ำระบบปรับ อากาศ Electricity sewerage, waste	จัดหน้า น้ำบาดาล และประปา Water supply	การก่อสร้าง Construction	การขายส่ง การขายปลีก การซ่อมยานยนต์ whole sales&retail	การขนส่ง และ สถานีเก็บสินค้า Transportation and storage	ที่พักแรมและ บริการด้านอาหาร Accommodation and food service	ข้อมูลข่าวสาร และการสื่อสาร Information communication	กิจกรรมการเงินและ การประกันภัย Financial intermediation	OCCUPATION
หญิง	1,441.0	0.3	133.7	1.6	0.3	11.9	217.4	7.1	126.3	1.7	11.0	FEMALE
1. ผู้จัดการ ข้าราชการระดับอาวุโส และผู้มีคุณวุฒิทุกสาขา	16.0	-	1.8	-	-	0.6	2.0	-	1.9	0.4	2.5	1. managers; senior officials and Legislators
2. ผู้ประกอบวิชาชีพด้านต่างๆ	89.8	-	1.4	-	-	-	0.7	-	0.5	-	0.4	2. Professionals
3. เจ้าหน้าที่เทคนิคและผู้ประกอบวิชาชีพ ที่เกี่ยวข้องกับด้านต่างๆ	38.2	-	3.7	1.6	-	-	4.4	0.6	2.1	0.2	5.6	3. Technicians and associate professionals
4. เสมียน	53.7	-	10.2	0.1	0.2	-	11.0	2.7	3.1	0.4	2.0	4. Clerks
5. พนักงานบริการและผู้จำหน่ายสินค้า	314.5	-	2.1	-	-	-	170.7	2.0	105.8	0.7	-	5. Service workers and sell goods
6. ผู้ปฏิบัติงานที่มีฝีมือในด้านการเกษตร ป่าไม้ และประมง	700.9	-	1.5	-	-	-	0.2	-	0.6	-	-	6. Skilled agricultural forest and fishery workers
7. ช่างฝีมือ และผู้ปฏิบัติงานที่เกี่ยวข้อง	69.6	0.3	61.5	-	-	1.9	2.5	-	0.7	-	-	7. Craft and associate professionals
8. ผู้ควบคุมเครื่องจักรโรงงานและเครื่องจักร และผู้ปฏิบัติงานด้านการประกอบ	10.5	-	9.2	-	-	0.6	-	0.6	0.1	-	-	8. Plant and machine controlors and assemblers
9. ผู้ประกอบอาชีพงานพื้นฐาน	147.9	-	42.3	-	0.1	8.8	25.8	1.3	11.6	-	0.6	9. Elementary occupations
10. คนงานซึ่งมิได้จำแนกไว้ในหมวดอื่น	-	-	-	-	-	-	-	-	-	-	-	10. Workers not classifiable by occupatic

ตารางที่ 8 จำนวนผู้มีงานทำ จำแนกตามอาชีพ อุตสาหกรรม เพศ และ เขตการปกครอง ภาคใต้ (ต่อ)

TABLE 8 EMPLOYED PERSONS BY OCCUPATION INDUSTRY SEX AND AREA , SOUTHERN REGION (Contd.)

ไตรมาสที่ 2/2558 : Quarter 2/2015 หน่วยเป็นพัน : In Thousands

อาชีพ	อุตสาหกรรม (ต่อ) Industry (Contd.)										ไม่ทราบ	OCCUPATION
	กิจกรรม อสังหาริมทรัพย์ Real estate activities	กิจกรรมทางวิชาชีพ วิชาชีพและเทคนิค Professional/scientific technical activities	การบริหารสนับสนุน และป้องกันประเทศ Administrative and support service activities	การบริหารราชการ ป้องกันประเทศ Public admin- istration defence	การศึกษา Health and social work	ความบันเทิง และนันทนาการ Art, entertainment	บริการด้านอื่นๆ Other service	งานในครัวเรือน ส่วนบุคคล Household Activities of	กิจกรรมของ องค์กร Extra-territorial	Unknown		
ยอดรวม	2.3	16.3	24.9	126.4	107.1	52.0	15.7	57.0	7.0	-	-	TOTAL
ชาย	1.2	9.9	19.3	90.9	32.4	13.1	9.9	30.7	0.7	-	-	MALE
1. ผู้จัดการ ข้าราชการระดับอาวุโส และผู้บริหารระดับกลาง	0.2	0.4	-	21.8	1.1	0.2	-	-	-	-	-	1. managers, senior officials and Legislators
2. ผู้ประกอบวิชาชีพด้านต่างๆ	-	1.1	-	7.8	23.5	2.3	2.1	-	-	-	-	2. Professionals
3. เจ้าหน้าที่เทคนิคและผู้ประกอบวิชาชีพที่เกี่ยวข้องกับด้านต่างๆ	0.2	2.9	0.1	12.2	-	4.9	1.3	-	-	-	-	3. Technicians and associate professionals
4. เสมียน	-	-	0.8	4.5	0.4	1.4	0.6	-	-	-	-	4. Clerks
5. พนักงานบริการและผู้จำหน่ายสินค้า	0.7	0.2	7.6	23.9	4.1	2.6	1.3	9.2	-	-	-	5. Service workers and sell goods
6. ผู้ปฏิบัติงานที่มีฝีมือในด้านเกษตร ป่าไม้ และประมง	-	0.4	0.3	1.2	0.4	-	1.0	-	0.5	-	-	6. Skilled agricultural forest and fishery workers
7. ช่างฝีมือ และผู้ปฏิบัติงานที่เกี่ยวข้อง	-	1.2	-	4.1	1.2	0.5	1.2	3.4	-	-	-	7. Craft and associate professionals
8. ผู้ควบคุมเครื่องจักรโรงงานและเครื่องจักร และผู้ปฏิบัติงานด้านการประกอบ	-	1.5	1.9	7.1	1.3	0.6	0.9	0.7	-	-	-	8. Plant and machine controls and assemblers
9. ผู้ประกอบอาชีพงานพื้นฐาน	-	2.3	8.5	8.2	0.5	0.6	1.6	17.3	0.2	-	-	9. Elementary occupations
10. คนงานซึ่งมิได้จำแนกไว้ในหมวดอื่น	-	-	-	-	-	-	-	-	-	-	-	10. Workers not classifiable by occupatic

ตารางที่ 8 จำนวนผู้จ้างงานทำ จำแนกตามอาชีพ อุตสาหกรรม เพศ และ เขตการปกครอง ภาคใต้ (ต่อ)

TABLE 8 EMPLOYED PERSONS BY OCCUPATION INDUSTRY SEX AND AREA, SOUTHERN REGION (Contd.)

ไตรมาสที่ 2/2558 : Quarter 2/2015 หน่วยเป็นพัน : In Thousands

อาชีพ	นอกเขตเทศบาล NON-MUNICIPAL AREA											
	กิจการอสังหาริมทรัพย์	กิจกรรมทางวิชาชีพ	การบริหารสนับสนุนและป้องกันประเทศ	การบริหารราชการ	การศึกษา	อุตสาหกรรมด้านสุขภาพ	ศิลปะ ความบันเทิง และนันทนาการ	บริการด้านอื่นๆ	งานในครัวเรือน	กิจกรรมขององค์กร	ไม่ทราบ	
	Real estate activities	Professional, scientific technical activities	Administrative support service activities	Public administration defence	Education	Health and social work	Art entertainment	Other service	Activities of household	Extra-territorial	Unknown	
หญิง	1.1	6.5	5.6	35.5	74.7	38.9	5.8	26.4	6.3	-	-	FEMALE
1. ผู้จัดการ ข้าราชการระดับอาวุโสและผู้ช่วยผู้ปฏิบัติกฎหมาย	0.1	-	0.1	3.3	0.2	0.4	-	1.5	-	-	-	1. managers, senior officials and Legislators
2. ผู้ประกอบวิชาชีพด้านต่างๆ	-	1.9	-	7.9	58.6	18.4	-	-	-	-	-	2. Professionals
3. เจ้าหน้าที่เทคนิคและผู้ประกอบวิชาชีพที่เกี่ยวข้องกับด้านต่างๆ	0.4	1.7	0.8	5.0	2.8	7.5	0.2	1.9	-	-	-	3. Technicians and associate professionals
4. เสรียน	-	0.6	2.2	14.5	4.5	1.0	0.5	0.1	-	-	-	4. Clerks
5. พนักงานบริการและผู้จำหน่ายสินค้า	0.2	0.1	0.2	1.0	7.5	8.1	0.8	12.4	2.9	-	-	5. Service workers and sell goods
6. ผู้ปฏิบัติงานที่มีฝีมือในด้านการเกษตร ป่าไม้ และประมง	-	0.6	0.1	-	-	-	-	-	-	-	-	6. Skilled agricultural forest and fishery workers
7. ช่างฝีมือ และผู้ปฏิบัติงานที่เกี่ยวข้อง	-	-	-	0.1	0.3	-	0.2	1.4	-	-	-	7. Craft and associate professionals
8. ผู้ควบคุมเครื่องจักรโรงงานและเครื่องจักรและผู้ปฏิบัติงานด้านการประกอบ	-	-	-	-	-	-	-	-	-	-	-	8. Plant and machine controlors and assemblers
9. ผู้ประกอบอาชีพงานพื้นฐาน	0.4	1.6	2.2	3.7	0.9	3.7	4.1	9.2	3.4	-	-	9. Elementary occupations
10. คนงานซึ่งมีจ้างแยกไปไม่เหมือนกัน	-	-	-	-	-	-	-	-	-	-	-	10. Workers not classifiable by occupational

ตารางที่ 9 จำนวนผู้ปฏิบัติงาน จำนวนชั่วโมงทำงานต่อสัปดาห์ การมีเวลาเหลือพอและต้องการทำงานเพิ่มขึ้น ภาคใต้

TABLE 9 EMPLOYED PERSONS BY OCCUPATION, HOURS WORKED PER WEEK, AVAILABILITY FOR ADDITIONAL WORK, SOUTHERN REGION

ไตรมาสที่ 2/2558 : Quarter-2/2015

หน่วยเป็นพัน : In Thousands

จำนวนชั่วโมงทำงาน และ การมีเวลาเหลือพอ และต้องการทำงานเพิ่มขึ้น	อาชีพ Occupation											HOURS WORKED, AND AVAILABILITY FOR ADDITIONAL WORK
	รวม	ผู้จัดการ Legislators & Managers	ผู้ประกอบวิชาชีพ ด้านต่างๆ Profes- sional	เจ้าหน้าที่เทคนิค และผู้ประกอบ วิชาชีพ Technicians	เสมียน Clerks	พนักงานบริการ Service Workers	ผู้จำหน่ายสินค้า Agricultural & Fishery	ช่างฝีมือและปฏิบัติ งานที่เกี่ยวข้อง Craft & Plant & Machine associat	ผู้ควบคุมเครื่องจักร งานด้านการประกอบ controls	ผู้ประกอบอาชีพ งานพื้นฐาน Elementary occupations	คนงานซึ่งมี ได้จำแนกไว้ ในหมวดอื่น Not classifiable	
ยอดรวม	5,002.3	122.7	255.2	163.5	149.7	1,032.9	1,971.8	522.7	224.8	557.1	1.9	TOTAL
มี	95.0	0.9	1.9	0.4	1.2	5.7	65.9	6.2	1.8	10.9	-	Available
ไม่มี	4,907.3	121.7	253.4	163.1	148.5	1,027.2	1,905.9	516.5	223.0	546.2	1.9	Not available
มีงานประจำแต่ไม่ได้ทำงาน	139.8	0.7	14.4	1.4	0.7	10.6	94.9	8.2	1.2	7.7	-	With job not work
มี	20.9	-	0.3	0.3	0.1	2.6	15.4	1.0	0.1	1.1	-	Available
ไม่มี	118.9	0.7	14.1	1.1	0.6	8.0	79.5	7.2	1.1	6.6	-	Not available
1-9 ชั่วโมง	78.7	0.3	1.9	1.1	0.3	2.8	59.7	1.2	0.6	10.8	-	1-9 hours
มี	6.8	0.0	0.0	-	-	0.0	3.7	-	0.1	3.0	-	Available
ไม่มี	71.9	0.3	1.9	1.1	0.3	2.8	56.0	1.2	0.5	7.9	-	Not available
10-19 ชั่วโมง	393.6	1.8	8.3	1.0	2.4	21.4	325.4	7.5	2.1	23.7	-	10-19 hours
มี	17.3	-	0.6	-	-	0.0	14.0	0.1	1.1	1.6	-	Available
ไม่มี	376.3	1.8	7.8	1.0	2.4	21.4	311.3	7.5	1.1	22.1	-	Not available
20-29 ชั่วโมง	743.7	5.2	18.8	4.9	2.8	38.5	619.0	19.2	6.1	29.2	-	20-29 hours
มี	22.4	0.4	0.7	-	-	0.6	17.5	0.9	-	2.3	-	Available
ไม่มี	721.3	4.7	18.1	4.9	2.8	38.0	601.5	18.2	6.1	27.0	-	Not available
30-34 ชั่วโมง	413.4	5.0	11.8	3.6	1.3	42.4	288.1	24.5	9.1	27.6	-	30-34 hours
มี	8.5	0.5	-	-	-	0.6	6.4	0.2	0.3	0.5	-	Available
ไม่มี	404.8	4.5	11.8	3.6	1.3	41.7	281.6	24.3	8.8	27.2	-	Not available
35-39 ชั่วโมง	610.0	30.9	83.5	38.0	36.7	92.9	203.0	47.3	21.8	55.5	0.3	35-39 hours
มี	5.9	-	-	-	-	0.5	2.1	1.6	0.0	1.7	-	Available
ไม่มี	604.1	30.9	83.5	38.0	36.7	92.4	201.0	45.7	21.8	53.9	0.3	Not available
40-49 ชั่วโมง	1,867.5	51.7	101.9	96.4	88.8	464.9	273.8	324.9	131.3	332.2	1.6	40-49 hours
มี	11.2	-	-	0.1	0.9	0.8	6.3	2.3	-	0.7	-	Available
ไม่มี	1,856.3	51.7	101.9	96.2	87.9	464.1	267.5	322.6	131.3	331.5	1.6	Not available
50 ชั่วโมงขึ้นไป	755.8	27.1	14.6	17.2	16.7	359.5	108.0	89.9	52.6	70.3	-	50 hours and over
มี	2.1	-	0.3	-	0.2	0.6	0.5	0.2	0.2	0.2	-	Available
ไม่มี	753.8	27.1	14.3	17.2	16.5	358.9	107.5	89.8	52.4	70.1	-	Not available





ตารางที่ 9 จำนวนผู้จ้างงานทำ จำแนกตามอาชีพ จำนวนชั่วโมงทำงานต่อสัปดาห์ การมีเวลาเหลือพอและต้องการทำงานเพิ่มขึ้น เขต และเขตการปกครอง ภาคใต้ (ต่อ)

TABLE 9 EMPLOYED PERSONS BY OCCUPATION, HOURS WORKED PER WEEK, AVAILABILITY FOR ADDITIONAL WORK, SEX AND AREA, SOUTHERN REGION (Contd.)

จำนวนชั่วโมงทำงาน เพศ และ การมีเวลาเหลือพอ และต้องการทำงานเพิ่มขึ้น	ในเขตเทศบาล MUNICIPAL AREA											รวม	HOURS WORKED, SEX AND AVAILABILITY FOR ADDITIONAL WORK
	ผู้บัญญัติกฎหมาย & Managers	ผู้จัดการ ด้านต่างๆ	ผู้ประกอบวิชาชีพ ด้านต่างๆ	เจ้าหน้าที่เทคนิค และผู้ประกอบ วิชาชีพ	เสมียน Clerks	พนักงานบริการ ผู้จำหน่ายสินค้า Service Workers	อาชีพ Occupation	ช่างฝีมือและผู้ปฏิบัติ งานที่เกี่ยวข้อง Craft & associat	ผู้ควบคุมเครื่องจักร งานด้านการประกอบ Plant & Machine controls	ผู้ประกอบอาชีพ งานพื้นฐาน Elementary occupations	คนงานซึ่งมี ได้จำแนกให้ ไม่หมวดอื่น Not classifiable		
ยอดรวม(ชาย)	42.4	48.2	43.9	20.1	203.9	162.3	187.3	96.1	95.2	1.2	TOTAL(MALE)	Available	
มี	-	0.6	0.0	0.7	2.3	5.5	2.4	0.4	1.0	-	Available	Available	
ไม่มี	42.4	47.6	43.9	19.5	201.6	156.8	184.9	95.7	94.2	1.2	Not available	Not available	
มีงานประจำแต่ไม่ได้ทำงาน	0.5	2.3	0.1	0.6	2.1	5.9	2.1	0.5	0.2	-	With job not work	With job not work	
มี	-	0.3	0.0	-	1.7	0.6	0.5	-	-	-	Available	Available	
ไม่มี	0.5	2.0	0.0	0.6	0.4	5.3	1.6	0.5	0.2	-	Not available	Not available	
1-9 ชั่วโมง	0.0	0.5	-	-	0.1	2.1	-	0.2	1.1	-	1-9 hours	1-9 hours	
มี	-	-	-	-	-	0.2	-	0.1	0.4	-	Available	Available	
ไม่มี	0.0	0.5	-	-	0.1	2.0	-	0.0	0.7	-	Not available	Not available	
10-19 ชั่วโมง	0.5	0.8	-	0.1	2.1	23.0	0.8	0.5	3.4	-	10-19 hours	10-19 hours	
มี	-	-	-	-	-	0.6	0.1	-	0.1	-	Available	Available	
ไม่มี	0.5	0.8	-	0.1	2.1	22.4	0.7	0.5	3.2	-	Not available	Not available	
20-29 ชั่วโมง	1.8	3.5	1.0	1.0	6.0	38.6	3.5	2.6	4.4	-	20-29 hours	20-29 hours	
มี	-	0.1	-	-	-	1.6	0.3	-	0.2	-	Available	Available	
ไม่มี	1.8	3.4	1.0	1.0	6.0	37.0	3.2	2.6	4.2	-	Not available	Not available	
30-34 ชั่วโมง	0.5	3.7	1.2	0.2	9.4	26.9	5.7	3.1	5.7	-	30-34 hours	30-34 hours	
มี	-	-	-	-	0.1	1.3	0.2	0.3	0.1	-	Available	Available	
ไม่มี	0.5	3.7	1.2	0.2	9.4	25.6	5.5	2.8	5.6	-	Not available	Not available	
35-39 ชั่วโมง	7.2	9.3	8.2	2.9	18.6	18.2	9.1	6.6	6.6	-	35-39 hours	35-39 hours	
มี	-	-	-	-	0.0	0.0	0.5	0.0	-	-	Available	Available	
ไม่มี	7.2	9.3	8.2	2.9	18.6	18.2	8.6	6.5	6.6	-	Not available	Not available	
40-49 ชั่วโมง	20.1	24.9	25.9	13.2	102.8	32.2	139.3	58.1	59.3	1.2	40-49 hours	40-49 hours	
มี	-	-	-	0.5	0.4	1.2	0.8	-	0.1	-	Available	Available	
ไม่มี	20.1	24.9	25.9	12.7	102.4	31.0	138.6	58.1	59.2	1.2	Not available	Not available	
50 ชั่วโมงขึ้นไป	11.7	3.3	7.5	2.3	62.7	15.3	26.8	24.6	14.6	-	50 hours and over	50 hours and over	
มี	-	0.3	-	0.2	-	-	0.2	-	-	-	Available	Available	
ไม่มี	11.7	3.0	7.5	2.1	62.7	15.3	26.7	24.6	14.6	-	Not available	Not available	

ตารางที่ 9 จำนวนผู้จ้างงานที่ จำแนกตามอาชีพ จำนวนชั่วโมงทำงานต่อสัปดาห์ การมีเวลาเหลือพอและต้องการทำงานเพิ่มขึ้น พหุ และเขตการปกครอง ภาคใต้ (ต่อ)  
TABLE 9 EMPLOYED PERSONS BY OCCUPATION, HOURS WORKED PER WEEK, AVAILABILITY FOR ADDITIONAL WORK, SEX AND AREA, SOUTHERN REGION (Contd.)

ไตรมาสที่ 2/2558 : Quarter 2/2015

ในเขตเทศบาล MUNICIPAL AREA

หน่วยนับพัน : in Thousands

จำนวนชั่วโมงทำงาน เพศ และ การมีเวลาเหลือพอ และต้องการทำงานเพิ่มขึ้น	รวม	อาชีพ Occupation										HOURS WORKED, SEX AND AVAILABILITY FOR ADDITIONAL WORK	
		ผู้บัญชาการ และผู้บริหาร Legislators & Managers	ผู้ประกอบวิชาชีพ ด้านต่างๆ Professional	เจ้าหน้าที่เทคนิค และผู้ประกอบ วิชาชีพ Technicians	เสมียน Clerks	พนักงานบริการ ผู้จำหน่ายสินค้า Service Workers	ด้านการเกษตร ป่าไม้และประมง Agricultural & Fishery	ช่างฝีมือและผู้ปฏิบัติ งานที่เกี่ยวข้อง Craft & associat	ผู้ควบคุมเครื่องจักร งานด้านการประกอบ Plant & Machine controlors	ผู้ประกอบอาชีพ งานพื้นฐาน Elementary occupations	คนงานซึ่งมี ได้จำแนกไว้ ในหมวดอื่น Not classifiable		TOTAL(FEMALE)
ยอดรวม(หญิง)	758.4	17.5	76.8	46.4	54.7	322.7	93.4	41.3	8.7	96.2	0.6	0.6	Available
มี	7.4	0.0	0.6	0.3	0.1	1.7	3.3	0.7	-	0.7	-	0.7	Available
ไม่มี	751.1	17.5	76.2	46.1	54.6	321.0	90.2	40.7	8.7	95.5	0.6	0.6	Not available
มีงานประจำแต่ไม่ได้ทำงาน	9.8	-	2.7	0.4	0.1	2.4	2.8	-	-	1.5	-	1.5	With job not work
มี	1.5	-	-	0.3	0.1	0.3	0.6	-	-	0.2	-	0.2	Available
ไม่มี	8.4	-	2.7	0.1	0.1	2.1	2.2	-	-	1.3	-	1.3	Not available
1-9 ชั่วโมง	4.8	0.3	0.5	-	-	1.6	1.4	0.4	-	0.7	-	0.7	1-9 hours
มี	0.3	0.0	0.0	-	-	0.0	0.2	-	-	-	-	-	Available
ไม่มี	4.6	0.3	0.5	-	-	1.5	1.2	0.4	-	0.7	-	0.7	Not available
10-19 ชั่วโมง	31.3	0.1	3.9	1.0	0.5	8.1	16.2	0.6	-	0.9	-	0.9	10-19 hours
มี	0.7	-	0.6	-	-	0.0	0.0	-	-	0.1	-	0.1	Available
ไม่มี	30.6	0.1	3.3	1.0	0.5	8.1	16.1	0.6	-	0.9	-	0.9	Not available
20-29 ชั่วโมง	55.5	1.1	4.2	1.1	1.0	11.8	28.0	4.3	0.4	3.7	-	3.7	20-29 hours
มี	2.0	-	0.1	-	-	0.6	1.1	0.1	-	0.2	-	0.2	Available
ไม่มี	53.5	1.1	4.2	1.1	1.0	11.2	26.9	4.2	0.4	3.5	-	3.5	Not available
30-34 ชั่วโมง	42.1	0.6	3.3	1.4	0.7	12.8	16.1	3.8	0.8	2.7	-	2.7	30-34 hours
มี	0.8	-	-	-	-	0.1	0.7	-	-	-	-	-	Available
ไม่มี	41.3	0.6	3.3	1.4	0.7	12.7	15.3	3.8	0.8	2.7	-	2.7	Not available
35-39 ชั่วโมง	88.8	3.2	24.4	7.6	11.3	20.6	9.3	4.3	0.5	7.3	0.3	7.3	35-39 hours
มี	0.7	-	-	-	-	0.1	-	0.6	-	0.1	-	0.1	Available
ไม่มี	88.1	3.2	24.4	7.6	11.3	20.5	9.3	3.8	0.5	7.2	0.3	7.2	Not available
40-49 ชั่วโมง	349.1	8.0	33.7	30.2	36.6	144.3	13.0	16.8	5.2	61.0	0.4	61.0	40-49 hours
มี	0.7	-	-	-	0.1	0.2	0.5	-	-	-	-	-	Available
ไม่มี	348.3	8.0	33.7	30.2	36.5	144.1	12.4	16.8	5.2	61.0	0.4	61.0	Not available
50 ชั่วโมงขึ้นไป	177.1	4.2	4.1	4.7	4.4	121.3	6.9	11.3	1.8	18.5	-	18.5	50 hours and over
มี	0.7	-	-	-	-	0.4	0.2	-	-	0.2	-	0.2	Available
ไม่มี	176.4	4.2	4.1	4.7	4.4	120.9	6.7	11.3	1.8	18.3	-	18.3	Not available

ตารางที่ 9 จำนวนผู้จ้างทำ งานตามอาชีพ จำนวนชั่วโมงทำงานต่อสัปดาห์ การมีเวลาเหลือพอและต้องการทำงานเพิ่มขึ้น เขต และเขตการปกครอง ภาคใต้ (ต่อ)  
TABLE 9 EMPLOYED PERSONS BY OCCUPATION, HOURS WORKED PER WEEK, AVAILABILITY FOR ADDITIONAL WORK, SEX AND AREA, SOUTHERN REGION (Contd.)

ไตรมาสที่ 2/2558 : Quarter 2/2015

มณฑลภูเก็ต NON-MUNICIPAL AREA

หน่วยเป็นพัน : In Thousands

จำนวนชั่วโมงทำงาน เพศ และ การมีเวลาเหลือพอ และต้องการทำงานเพิ่มขึ้น	รวม	อาชีพ Occupation										ผู้ควบคุมเครื่องจักร งานด้านการประกอบ Plant & Machine controls	ผู้ประกอบอาชีพ งานพื้นฐาน Elementary occupations	คนงานซึ่งมี ได้งานทำ ในหมวดอื่น Not classifiable	HOURS WORKED, SEX AND AVAILABILITY FOR ADDITIONAL WORK
		ผู้บัญญัติกฎหมาย & Managers	ผู้ประกอบวิชาชีพ ด้านต่างๆ Professional	เจ้าหน้าที่เทคนิค และผู้ประกอบ วิชาชีพ Technicians	เสมียน Clerks	ผู้จำหน่ายสินค้า Service Workers	อาชีพ Occupation	ด้านการเกษตร ปศุสัตว์และประมง Agricultural & Fishery	ช่างฝีมือและผู้ปฏิบัติ งานที่เกี่ยวข้อง Craft & associat	ผู้ควบคุมเครื่องจักร งานด้านการประกอบ Plant & Machine controls	ผู้ประกอบอาชีพ งานพื้นฐาน Elementary occupations				
ยอดรวม(ชาย)	1,902.3	46.8	40.4	35.1	21.2	191.9	1,015.2	224.5	109.5	217.8	-	-	TOTAL(MALE)		
มี	47.2	0.9	-	-	0.4	0.9	35.2	2.8	1.4	5.7	-	-	Available		
ไม่มี	1,855.0	45.9	40.4	35.1	20.8	191.0	980.1	221.7	108.1	212.1	-	-	Not available		
มีงานประจำแต่ไม่ได้ทำงาน	69.5	-	2.1	0.8	-	1.9	53.7	5.3	0.7	4.9	-	-	With job not work		
มี	12.1	-	-	-	-	0.5	10.3	0.5	0.1	0.7	-	-	Available		
ไม่มี	57.3	-	2.1	0.8	-	1.4	43.4	4.9	0.6	4.2	-	-	Not available		
1-9 ชั่วโมง	35.3	-	-	0.2	-	0.4	27.1	0.9	0.4	6.2	-	-	1-9 hours		
มี	3.1	-	-	-	-	-	1.4	-	-	1.7	-	-	Available		
ไม่มี	32.1	-	-	0.2	-	0.4	25.7	0.9	0.4	4.5	-	-	Not available		
10-19 ชั่วโมง	171.8	0.6	1.1	-	-	3.9	153.4	2.4	1.7	8.8	-	-	10-19 hours		
มี	8.4	-	-	-	-	-	6.7	-	1.1	0.6	-	-	Available		
ไม่มี	163.4	0.6	1.1	-	-	3.9	146.7	2.4	0.6	8.1	-	-	Not available		
20-29 ชั่วโมง	346.0	2.2	3.1	1.4	0.2	4.2	313.3	5.2	2.7	13.6	-	-	20-29 hours		
มี	10.8	0.4	-	-	-	-	9.4	0.2	-	0.8	-	-	Available		
ไม่มี	335.2	1.8	3.1	1.4	0.2	4.2	304.0	5.0	2.7	12.8	-	-	Not available		
30-34 ชั่วโมง	183.4	3.6	1.2	0.2	-	6.4	146.1	8.3	5.2	12.5	-	-	30-34 hours		
มี	3.3	0.5	-	-	-	-	2.6	-	-	0.3	-	-	Available		
ไม่มี	180.1	3.1	1.2	0.2	-	6.4	143.5	8.3	5.2	12.2	-	-	Not available		
35-39 ชั่วโมง	236.8	15.2	14.7	11.2	6.8	26.5	107.0	21.2	13.4	20.9	-	-	35-39 hours		
มี	3.9	-	-	-	-	-	1.8	0.6	-	1.6	-	-	Available		
ไม่มี	232.9	15.2	14.7	11.2	6.8	26.5	105.3	20.6	13.4	19.3	-	-	Not available		
40-49 ชั่วโมง	630.5	17.4	14.2	17.4	11.7	90.2	148.4	140.4	62.2	128.4	-	-	40-49 hours		
มี	4.9	-	-	-	0.4	0.3	2.7	1.5	-	-	-	-	Available		
ไม่มี	625.6	17.4	14.2	17.4	11.4	90.0	145.7	138.9	62.2	128.4	-	-	Not available		
50 ชั่วโมงขึ้นไป	229.1	7.8	4.0	3.9	2.5	58.3	66.1	40.9	23.2	22.5	-	-	50 hours and over		
มี	0.7	-	-	-	-	0.2	0.4	-	0.2	-	-	-	Available		
ไม่มี	228.4	7.8	4.0	3.9	2.5	58.1	65.7	40.9	23.0	22.5	-	-	Not available		



ตารางที่ 10 จำนวนผู้ปฏิบัติงาน จำนวนชั่วโมงทำงานต่อสัปดาห์ การมีเวลาเหลือและต้องการทำงานเพิ่มขึ้น ภาคใต้

TABLE 10 EMPLOYED PERSONS BY INDUSTRY, HOURS WORKED PER WEEK, AVAILABILITY FOR ADDITIONAL WORK, SOUTHERN REGION

หน่วยเป็นพัน : In Thousands

ไตรมาสที่ 2/2558 : Quarter 2/2015

จำนวนชั่วโมงทำงาน และ การมีเวลาเหลือ และต้องการทำงานเพิ่มขึ้น	รวม เกษตรกรรม การป่าไม้ และการประมง และ การประมง และเพิ่มเติม Total	การทำเหมืองแร่ และเพิ่มเติม Mining	การผลิต ไฟฟ้า ก๊าซ ไอน้ำระบบปรับอากาศ Electricity	จัดหน้า บำบัดเสีย และประปา Water supply sewerages, waste	อุตสาหกรรม Industry				ที่พักแรมและ บริการด้านอาหาร Accommodation and food service	ข้อมูลข่าวสาร และการสื่อสาร Information communication	การเงินและ การประกันภัย Financial intermediation	HOURS WORKED, AND AVAILABILITY FOR ADDITIONAL WORK
					การก่อสร้าง Construction	การขนส่ง การขุดลอก การขุดลอก การขุดลอก Transport, storage	การขนส่ง และ สถานที่เก็บสินค้า Transportation and storage	การขนส่ง และ สถานที่เก็บสินค้า Transportation and storage				
ยอดรวม	5,002.3	15.8	370.1	10.8	6.0	297.6	856.8	101.9	419.9	18.4	47.8	TOTAL
มี	95.0	0.0	3.1	-	-	3.2	4.4	0.2	3.7	-	0.4	Available
ไม่มี	4,907.3	15.8	367.0	10.8	6.0	294.5	852.5	101.8	416.2	18.4	47.4	Not available
มีงานประจำแต่ไม่ได้ทำงาน	139.8	0.0	3.6	0.4	-	8.1	3.3	1.1	7.3	-	-	With job not work
มี	20.9	0.0	0.0	-	-	1.2	0.3	0.1	2.4	-	-	Available
ไม่มี	118.9	-	3.6	0.4	-	7.0	3.0	1.0	4.9	-	-	Not available
1-9 ชั่วโมง	78.7	-	0.9	-	-	0.6	1.6	0.4	1.4	0.2	-	1-9 hours
มี	6.8	-	0.7	-	-	0.1	-	-	0.0	-	-	Available
ไม่มี	71.9	-	0.2	-	-	0.5	1.6	0.4	1.4	0.2	-	Not available
10-19 ชั่วโมง	393.6	-	6.6	-	0.1	0.9	16.1	0.4	9.9	-	0.2	10-19 hours
มี	17.3	-	0.1	-	-	0.1	-	-	-	-	-	Available
ไม่มี	376.3	-	6.5	-	0.1	0.9	16.1	0.4	9.9	-	0.2	Not available
20-29 ชั่วโมง	743.7	0.1	16.9	0.0	0.1	6.4	25.1	2.2	20.3	0.5	0.8	20-29 hours
มี	22.4	-	0.5	-	-	0.4	0.6	-	0.2	-	-	Available
ไม่มี	721.3	0.1	16.4	0.0	0.1	6.0	24.5	2.2	20.1	0.5	0.8	Not available
30-34 ชั่วโมง	413.4	-	16.6	0.3	-	11.9	32.0	6.0	21.2	0.7	0.8	30-34 hours
มี	8.5	-	0.2	-	-	0.1	0.4	-	0.2	-	-	Available
ไม่มี	404.8	-	16.5	0.3	-	11.8	31.6	6.0	20.9	0.7	0.8	Not available
35-39 ชั่วโมง	610.0	-	34.3	4.5	2.8	13.3	55.0	6.2	31.7	2.5	9.0	35-39 hours
มี	5.9	-	1.1	-	-	-	0.7	0.0	0.4	-	-	Available
ไม่มี	604.1	-	33.1	4.5	2.8	13.3	54.3	6.1	31.3	2.5	9.0	Not available
40-49 ชั่วโมง	1,867.5	12.9	234.0	4.5	2.9	210.7	449.8	59.5	208.4	13.3	32.7	40-49 hours
มี	11.2	-	0.2	-	-	1.3	2.0	-	0.3	-	0.4	Available
ไม่มี	1,856.3	12.9	233.7	4.5	2.9	209.4	447.8	59.5	208.0	13.3	32.3	Not available
50 ชั่วโมงขึ้นไป	755.8	2.8	57.2	0.9	0.2	45.8	274.0	26.2	119.8	1.3	4.2	50 hours and over
มี	2.1	-	0.2	-	-	-	0.5	-	0.1	-	-	Available
ไม่มี	753.8	2.8	57.0	0.9	0.2	45.8	273.6	26.2	119.7	1.3	4.2	Not available

ตารางที่ 10 จำนวนผู้มีงานทำ จำนวนชั่วโมงทำงานต่อสัปดาห์ การมีเวลาเหลือพอและต้องการทำงานเพิ่มขึ้น ภาคใต้ (ต่อ)

TABLE 10 EMPLOYED PERSONS BY INDUSTRY, HOURS WORKED PER WEEK, AVAILABILITY FOR ADDITIONAL WORK, SOUTHERN REGION (Contd.)

ไตรมาสที่ 2/2558 : Quarter 2/2015

หน่วยเป็นพัน : In Thousands

จำนวนชั่วโมงทำงาน และ การมีเวลาเหลือพอ และต้องการทำงานเพิ่มขึ้น	อุตสาหกรรม (ต่อ) Industry (Contd.)											HOURS WORKED, AND AVAILABILITY FOR ADDITIONAL WORK
	กิจกรรม อสังหาริมทรัพย์ Real estate activities	กิจกรรมทางวิชาชีพ และเทคนิค Professional, scientific technical activities	การบริหารสนับสนุน และซัพพอร์ต Administrative and support service activities	การบริหารราชการ และป้องกันประเทศ Public administration defence	การศึกษา Education	กิจกรรมด้านสุขภาพ และนันทนาการ Health and Art, entertainment social work	บริการด้านอื่นๆ Other service	งานในครัวเรือน household	กิจกรรมขององค์กร Extra-territorial	ไม่ทราบ Unknown	TOTAL	
ยอดรวม	12.0	33.9	53.7	216.0	186.1	94.7	28.1	119.4	16.1	-	1.9	1.9
มี	0.0	0.3	0.8	1.5	1.7	0.3	0.2	2.0	0.5	-	-	Available
ไม่มี	12.0	33.6	52.9	214.6	184.5	94.5	27.9	117.4	15.6	-	1.9	Not available
มีงานประจำแต่ไม่ได้ทำงาน	0.1	0.3	0.7	1.2	14.6	0.5	0.6	0.3	0.2	-	-	With job not work
มี	-	0.3	-	-	0.1	0.3	-	0.0	0.2	-	-	Available
ไม่มี	0.1	0.0	0.7	1.2	14.6	0.3	0.6	0.3	-	-	-	Not available
1-9 ชั่วโมง	0.4	-	0.6	0.3	1.9	-	0.4	2.0	0.2	-	-	1-9 hours
มี	-	-	0.6	-	0.1	-	-	-	-	-	-	Available
ไม่มี	0.4	-	-	0.3	1.9	-	0.4	2.0	0.2	-	-	Not available
10-19 ชั่วโมง	1.7	0.4	0.5	0.8	8.8	0.9	1.7	1.9	0.5	-	-	10-19 hours
มี	0.0	-	-	-	0.6	-	0.2	0.1	-	-	-	Available
ไม่มี	1.6	0.4	0.5	0.8	8.3	0.9	1.5	1.9	0.5	-	-	Not available
20-29 ชั่วโมง	0.5	0.6	4.1	7.9	14.9	3.5	2.6	6.0	0.7	-	-	20-29 hours
มี	-	-	-	0.4	0.7	-	-	1.4	-	-	-	Available
ไม่มี	0.5	0.6	4.1	7.5	14.2	3.5	2.6	4.7	0.7	-	-	Not available
30-34 ชั่วโมง	1.2	0.6	1.8	2.9	8.0	1.7	0.9	8.0	0.3	-	-	30-34 hours
มี	-	-	-	0.5	-	-	-	-	-	-	-	Available
ไม่มี	1.2	0.6	1.8	2.4	8.0	1.7	0.9	8.0	0.3	-	-	Not available
35-39 ชั่วโมง	0.6	8.6	2.8	110.5	69.2	31.8	4.7	10.4	1.7	-	0.3	35-39 hours
มี	-	-	-	-	-	-	-	0.5	-	-	-	Available
ไม่มี	0.6	8.6	2.8	110.5	69.2	31.8	4.7	10.0	1.7	-	0.3	Not available
40-49 ชั่วโมง	6.5	19.6	27.6	72.1	63.1	44.6	9.5	55.4	8.5	-	1.6	40-49 hours
มี	-	-	-	0.6	-	-	-	0.1	-	-	-	Available
ไม่มี	6.5	19.6	27.6	71.5	63.1	44.6	9.5	55.3	8.5	-	1.6	Not available
50 ชั่วโมงขึ้นไป	1.2	3.9	15.6	20.4	5.6	11.8	7.9	35.3	4.1	-	-	50 hours and over
มี	-	-	0.2	-	0.3	-	-	-	0.3	-	-	Available
ไม่มี	1.2	3.9	15.4	20.4	5.3	11.8	7.9	35.3	3.8	-	-	Not available

ตารางที่ 10 จำนวนผู้จ้างงาน ภาคอุตสาหกรรม จำนวนชั่วโมงทำงานต่อสัปดาห์ การมีงานเหลือและต้องการจ้างงานเพิ่มขึ้น และ เพศ ภาคใต้

TABLE 10 EMPLOYED PERSONS BY INDUSTRY, HOURS WORKED PER WEEK, AVAILABILITY FOR ADDITIONAL WORK AND SEX, SOUTHERN REGION

จำนวนผู้จ้างงาน เพศ และ ความต้องการงานเพิ่มขึ้น	รวม	อุตสาหกรรม Industry										ข้อมูลข่าวสาร และสื่อสาร Information and communication	กิจกรรมการจ้างและ การรับบัญชี Financial intermediation	HOURS WORKED, SEX AND AVAILABILITY FOR ADDITIONAL WORK
		เกษตรกรรม และป่าไม้ Agriculture	เหมืองแร่ และหิน Mining	การผลิต Manufacturing	ไฟฟ้า ก๊าซ ไอน้ำและระบบ ปรับอากาศ Electricity	การจำหน่าย น้ำดื่ม น้ำเย็น และของเสีย Water supply sewage, waste	การก่อสร้าง Construction	การขนส่ง การขนส่งทาง บก ทางน้ำ และทางอากาศ Transport, storage and transport	การขนส่ง และ สถานที่เก็บสินค้า Transportation and storage	ที่พักแรมและ บริการอาหาร Accommodation and food service	การค้าปลีก การขายส่ง Retail and wholesale trade			
ชาย	2,802.9	1,267.1	14.5	177.2	8.8	4.8	431.2	90.5	143.2	11.1	18.0	15.0	Available	
หญิง	60.2	45.9	0.0	1.3	-	0.0	2.7	0.2	2.3	-	0.4	0.4	Not available	
ไม่มี ข้อมูลเฉพาะ หรือไม่ได้ ระบุ	2,742.7	1,221.3	14.5	175.8	8.8	4.8	428.6	90.4	140.8	11.1	17.6	17.6	With job not work	
มีงานประจำแต่ไม่ได้ทำงาน	83.6	60.9	0.0	2.7	0.4	-	1.4	1.1	3.6	-	-	-	Available	
มี	15.3	11.3	0.0	0.0	0.0	-	0.0	0.0	0.0	0.0	0.0	0.0	Not available	
ไม่มี	68.3	49.6	-	2.7	0.4	-	1.2	1.0	1.4	-	-	-	1-9 hours	
1-9 ชั่วโมง	39.2	35.3	-	-	-	-	-	0.4	1.0	0.2	-	-	Available	
มี	3.1	3.1	-	-	-	-	-	-	-	-	-	-	10-19 hours	
ไม่มี	35.4	32.3	-	-	-	-	-	0.4	1.0	0.2	-	-	20-29 hours	
10-19 ชั่วโมง	202.9	185.2	-	1.3	-	0.1	8.0	0.4	2.4	-	-	-	30-34 hours	
มี	9.2	9.0	-	0.1	-	0.1	-	-	-	-	-	-	35-39 hours	
ไม่มี	193.7	176.2	-	1.2	-	0.1	8.0	0.4	2.4	-	-	-	40-49 hours	
20-29 ชั่วโมง	408.5	359.5	0.1	5.5	0.0	0.1	10.1	2.2	5.3	0.2	0.1	0.1	50 hours and over	
มี	13.0	10.9	-	0.0	0.0	-	0.3	-	-	-	-	-	Available	
ไม่มี	395.5	348.6	0.1	5.4	0.0	0.1	9.7	2.2	5.3	0.2	0.1	0.1	Not available	
30-34 ชั่วโมง	239.9	180.9	-	5.9	0.1	-	15.4	5.8	7.5	0.5	0.5	0.5	Available	
มี	5.3	4.5	-	0.1	-	-	-	-	0.1	-	-	-	35-39 hours	
ไม่มี	234.6	176.4	-	5.8	0.1	-	15.4	5.8	7.4	0.5	0.5	0.5	Not available	
35-39 ชั่วโมง	323.4	129.7	-	13.3	4.2	2.1	27.8	5.2	8.5	1.7	1.2	1.2	Available	
มี	4.5	2.9	-	0.6	-	-	0.5	0.0	0.0	-	-	-	10-19 hours	
ไม่มี	318.9	126.8	-	12.7	4.2	2.1	27.3	5.2	8.5	1.7	1.2	1.2	20-29 hours	
40-49 ชั่วโมง	1,107.6	226.2	11.6	120.6	3.1	2.5	256.4	50.3	73.4	7.8	14.4	14.4	Not available	
มี	7.9	3.9	-	0.2	-	1.3	1.4	-	-	-	0.4	0.4	Available	
ไม่มี	1,099.8	222.3	11.6	120.4	3.1	2.5	255.0	50.3	73.4	7.8	14.0	14.0	Not available	
50 ชั่วโมงขึ้นไป	397.9	89.5	2.8	27.9	0.9	0.2	112.2	25.1	41.6	0.7	1.9	1.9	Not available	
มี	1.3	0.4	-	0.2	-	-	0.3	-	-	-	-	-	Available	
ไม่มี	396.6	89.2	2.8	27.7	0.9	0.2	111.9	25.1	41.6	0.7	1.9	1.9	Not available	
หญิง	2,199.4	828.1	1.3	193.0	2.0	1.2	425.6	11.4	276.8	7.3	29.8	29.8	TOTAL (FEMALE)	
มี	34.8	27.0	-	1.8	-	-	1.7	-	1.4	-	-	-	Available	
ไม่มี	2,164.6	801.1	1.3	191.2	2.0	1.2	423.9	11.4	275.4	7.3	29.8	29.8	Not available	
มีงานประจำแต่ไม่ได้ทำงาน	56.2	36.4	-	0.9	-	-	2.0	-	3.7	-	-	-	With job not work	
มี	5.6	4.7	-	-	-	-	0.2	-	0.2	-	-	-	Available	
ไม่มี	50.6	31.7	-	0.9	-	-	1.8	-	3.5	-	-	-	Not available	
1-9 ชั่วโมง	39.6	32.6	-	0.9	-	-	1.6	-	0.4	-	-	-	Available	
มี	3.1	2.3	-	0.7	-	-	-	-	0.0	-	-	-	10-19 hours	
ไม่มี	36.5	30.3	-	0.2	-	-	1.6	-	0.4	-	-	-	Not available	
10-19 ชั่วโมง	190.7	157.2	-	5.3	-	-	8.1	-	7.5	-	0.2	0.2	Available	
มี	8.1	7.2	-	-	-	-	-	-	-	-	-	-	20-29 hours	
ไม่มี	182.6	149.9	-	5.3	-	-	8.1	-	7.5	-	0.2	0.2	Not available	
20-29 ชั่วโมง	335.2	271.0	-	11.5	-	-	15.0	-	15.0	0.3	0.8	0.8	Available	
มี	9.4	7.3	-	0.5	-	-	0.2	-	0.2	-	-	-	10-19 hours	
ไม่มี	325.8	263.8	-	11.0	-	-	14.8	-	14.8	0.3	0.8	0.8	Not available	
30-34 ชั่วโมง	173.5	117.9	-	10.8	0.2	-	16.5	0.1	13.7	0.2	0.4	0.4	Available	
มี	3.3	2.7	-	0.1	-	-	-	-	0.2	-	-	-	20-29 hours	
ไม่มี	170.2	115.2	-	10.7	0.2	-	16.2	0.1	13.6	0.2	0.4	0.4	Not available	
35-39 ชั่วโมง	286.5	80.5	-	21.0	0.4	0.8	27.2	0.9	23.2	0.8	7.9	7.9	Available	
มี	1.4	0.3	-	0.6	-	-	0.2	-	0.4	-	-	-	10-19 hours	
ไม่มี	285.2	80.2	-	20.4	0.4	0.8	27.0	0.9	22.8	0.8	7.9	7.9	Not available	
40-49 ชั่วโมง	759.8	104.5	1.3	113.4	1.4	0.4	193.4	9.2	135.0	5.5	18.3	18.3	Available	
มี	3.3	2.4	-	-	-	-	0.6	-	0.3	-	-	-	20-29 hours	
ไม่มี	756.5	102.1	1.3	113.4	1.4	0.4	192.8	9.2	134.7	5.5	18.3	18.3	Not available	
50 ชั่วโมงขึ้นไป	357.9	28.2	-	29.3	-	-	161.9	1.2	78.2	0.5	2.4	2.4	Available	
มี	0.7	0.2	-	-	-	-	0.2	-	0.1	-	-	-	10-19 hours	
ไม่มี	357.2	28.1	-	29.3	-	-	161.7	1.2	78.1	0.5	2.4	2.4	Not available	



ตารางที่ 10 จำนวนผู้จ้างทำ งานในสถานอุตสาหกรรม จำนวนชั่วโมงทำงานต่อสัปดาห์ การมีงานหรือว่างและต้องการทำงานเพิ่มขึ้น และเพศ ภาคใต้ (ต่อ)

จำนวนชั่วโมงทำงาน เพศ และ การมีงานหรือ ว่างและต้องการทำงานเพิ่มขึ้น	อุตสาหกรรม (ต่อ) Industry (Contd.)											HOURS WORKED, SEX AND AVAILABILITY FOR ADDITIONAL WORK
	กิจกรรม อสังหาริมทรัพย์ Real estate activities	กิจกรรมทางวิชาชีพ และเทคนิค Professional/scientific technical activities	การบริหารสนับสนุน และสนับสนุน Administrative and support service activities	การบริหารราชการ และป้องกันประเทศ Public admin- istration defence	การศึกษา Education	กิจกรรมสังคมสุขภาพ และสังคมอาสา Health and social work	ศิลปะ ความบันเทิง และนันทนาการ Art, entertainment	บริการด้านอื่นๆ Other service	งานในครัวเรือน Activities of household	กิจกรรม อื่นๆ Extra- territorial	ไม่ทราบ Unknown	
ชาย	5.2	21.0	38.3	149.9	56.9	23.0	17.8	51.3	1.1	-	1.2	TOTAL (MALE)
มี	0.3	0.4	0.8	1.4	0.4	-	-	1.4	-	-	-	Available
ไม่มี	5.2	20.8	37.5	148.5	56.5	23.0	17.8	49.8	1.1	-	1.2	Not available
มีงานประจำแต่ไม่ได้ทำงาน	0.3	0.3	0.7	1.1	3.2	-	0.6	0.2	-	-	-	With job not work
มี	0.3	0.3	-	-	0.1	-	-	0.0	-	-	-	Available
ไม่มี	0.1	0.0	0.7	1.1	3.1	-	0.6	0.1	-	-	-	Not available
1-9 ชั่วโมง	0.3	0.6	0.6	0.3	0.5	-	-	-	-	-	-	1-9 hours
มี	-	-	0.6	-	-	-	-	-	-	-	-	Available
ไม่มี	0.3	0.3	-	0.3	0.5	-	-	-	-	-	-	Not available
10-19 ชั่วโมง	0.3	0.2	0.5	0.2	1.7	-	0.4	1.3	-	-	-	10-19 hours
มี	-	-	-	-	-	-	-	-	-	-	-	Available
ไม่มี	0.3	0.2	0.5	0.2	1.7	-	0.4	1.3	-	-	-	Not available
20-29 ชั่วโมง	0.1	0.4	3.9	4.6	4.0	0.9	1.7	4.0	0.2	-	-	20-29 hours
มี	-	-	-	-	0.1	-	-	0.8	-	-	-	Available
ไม่มี	0.1	0.4	3.9	4.2	3.9	0.9	1.7	2.8	0.2	-	-	Not available
30-34 ชั่วโมง	0.3	0.4	1.5	1.9	3.1	-	0.6	4.4	-	-	-	30-34 hours
มี	-	-	-	0.5	-	-	-	-	-	-	-	Available
ไม่มี	0.3	0.4	1.5	1.4	3.1	-	0.6	4.4	-	-	-	Not available
35-39 ชั่วโมง	0.5	5.0	2.7	7.8	20.5	7.4	2.4	20.5	0.2	-	-	35-39 hours
มี	-	-	-	-	-	-	-	0.5	-	-	-	Available
ไม่มี	0.5	5.0	2.7	7.8	20.5	7.4	2.4	20.5	0.2	-	-	Not available
40-49 ชั่วโมง	3.0	12.2	16.2	50.8	21.3	12.7	6.6	27.7	0.7	-	-	40-49 hours
มี	-	-	-	0.5	-	-	-	0.1	-	-	-	Available
ไม่มี	3.0	12.2	16.2	50.3	21.3	12.7	6.6	27.6	0.7	-	-	Not available
50 ชั่วโมงขึ้นไป	0.8	2.7	0.2	17.1	2.5	2.1	5.5	9.3	0.1	-	-	50 hour and over
มี	-	-	-	-	0.3	-	-	-	-	-	-	Available
ไม่มี	0.8	2.7	0.2	17.1	2.5	2.1	5.5	9.3	0.1	-	-	Not available
หญิง	6.8	12.8	15.4	66.1	129.2	71.7	10.4	68.2	15.0	-	0.6	TOTAL (FEMALE)
มี	0.0	-	-	0.1	1.3	0.3	0.2	0.6	0.5	-	-	Available
ไม่มี	6.8	12.8	15.4	66.1	127.9	71.5	10.2	67.6	14.5	-	0.6	Not available
มีงานประจำแต่ไม่ได้ทำงาน	-	-	0.1	0.1	11.5	0.5	-	0.2	0.2	-	-	With job not work
มี	-	-	-	-	-	0.3	-	-	0.2	-	-	Available
ไม่มี	-	-	0.1	0.1	11.5	0.3	-	0.2	0.2	-	-	Not available
1-9 ชั่วโมง	0.1	-	-	-	1.5	-	0.4	2.0	0.2	-	-	1-9 hours
มี	-	-	-	-	0.1	-	-	-	-	-	-	Available
ไม่มี	0.1	-	-	-	1.4	-	0.4	2.0	0.2	-	-	Not available
10-19 ชั่วโมง	1.4	0.2	0.1	0.5	7.1	0.9	1.3	0.6	0.5	-	-	10-19 hours
มี	-	-	-	-	0.6	-	-	0.1	-	-	-	Available
ไม่มี	1.3	0.2	0.1	0.5	6.6	0.9	1.0	0.6	0.5	-	-	Not available
20-29 ชั่วโมง	0.4	0.2	0.2	3.3	11.0	2.6	1.0	2.4	0.6	-	-	20-29 hours
มี	-	-	-	-	0.7	-	-	0.6	-	-	-	Available
ไม่มี	0.4	0.2	0.2	3.3	10.3	2.6	1.0	1.9	0.6	-	-	Not available
30-34 ชั่วโมง	0.9	0.2	0.2	1.0	4.9	1.7	0.3	3.6	0.3	-	-	30-34 hours
มี	-	-	-	-	-	-	-	-	-	-	-	Available
ไม่มี	0.9	0.2	0.2	1.0	4.9	1.7	0.3	3.6	0.3	-	-	Not available
35-39 ชั่วโมง	0.1	3.7	0.1	36.7	48.7	24.5	2.3	5.7	1.5	-	0.3	35-39 hours
มี	-	-	-	-	-	-	-	-	-	-	-	Available
ไม่มี	0.1	3.7	0.1	36.7	48.7	24.5	2.3	5.7	1.5	-	0.3	Not available
40-49 ชั่วโมง	3.5	7.4	11.4	21.2	41.8	31.8	2.9	27.7	7.8	-	0.4	40-49 hours
มี	-	-	-	0.1	-	-	-	-	-	-	-	Available
ไม่มี	3.5	7.4	11.4	21.2	41.8	31.8	2.9	27.7	7.8	-	0.4	Not available
50 ชั่วโมงขึ้นไป	0.4	1.2	3.3	3.3	2.8	9.7	2.4	26.0	4.0	-	-	50 hours and over
มี	-	-	-	-	-	-	-	-	0.3	-	-	Available
ไม่มี	0.4	1.2	3.3	3.3	2.8	9.7	2.4	26.0	4.0	-	-	Not available







ตารางที่ 10 จำนวนผู้มีงานทำ จำแนกตามอุตสาหกรรม จำนวนชั่วโมงทำงานต่อสัปดาห์ การมีเวลาเหลือและต้องการทำงานเพิ่มขึ้น เขต และเขตการปกครอง ภาคใต้ (ต่อ)

ไตรมาสที่ 2/2558 : Quarter 2/2015

ในเขตเทศบาล MUNICIPAL AREA

หน่วยเป็นพัน : In Thousands

จำนวนชั่วโมงทำงาน เพศ และ การมีเวลาเหลือ และต้องการทำงานเพิ่มขึ้น	อุตสาหกรรม (ต่อ) Industry (Contd.)										งานในครัวเรือน ส่วนบุคคล Activities of household	บริการด้านอื่นๆ Other service	กิจกรรมของ องค์กร Extra- territorial	ไม่ทราบ Unknown	HOURS WORKED, SEX AND AVAILABILITY FOR ADDITIONAL WORK TOTAL (FEMALE)	
	กิจกรรม อสังหาริมทรัพย์ Real estate activities	กิจกรรมทางวิชาชีพ วิทย์และเทคโนโลยี Professional/Scientific technical activities	การบริหารสนับสนุน และองค์กรปกครอง Administrative and support service activities	การบริหารราชการ ป้องกันประเทศ Public admin- istration defence	การศึกษา Education	งานสังคมสงเคราะห์ Health and social work	ศิลปะ ความบันเทิง และนันทนาการ Art, entertainment	การศึกษาด้านสุขภาพ Health and social work	การศึกษาด้านสุขภาพ Health and social work	การศึกษาด้านสุขภาพ Health and social work						
ยอดรวม (หญิง)	5.7	6.4	9.8	30.7	54.5	32.8	4.6	41.8	8.7	0.6	-	-	-	-	-	-
มี	0.0	-	-	0.1	0.7	0.3	-	0.2	0.5	-	-	-	-	-	-	-
ไม่มี	5.6	6.4	9.8	30.6	53.9	32.5	4.6	41.7	8.2	0.6	-	-	-	-	-	-
มีงานประจำแต่ไม่ได้ทำงาน	-	-	-	0.1	2.8	0.3	-	-	0.2	-	-	-	-	-	-	-
มี	-	-	-	-	-	0.3	-	-	0.2	-	-	-	-	-	-	-
ไม่มี	-	-	-	0.1	2.8	-	-	-	-	-	-	-	-	-	-	-
1-9 ชั่วโมง	-	-	-	-	0.6	-	-	0.9	0.2	-	-	-	-	-	-	-
มี	-	-	-	-	0.1	-	-	-	-	-	-	-	-	-	-	-
ไม่มี	-	-	-	-	0.5	-	-	0.9	0.2	-	-	-	-	-	-	-
10-19 ชั่วโมง	1.4	0.2	0.1	0.3	3.1	0.7	-	0.6	-	-	-	-	-	-	-	-
มี	0.0	-	-	-	0.6	-	-	0.1	-	-	-	-	-	-	-	-
ไม่มี	1.3	0.2	0.1	0.3	2.6	0.7	-	0.6	-	-	-	-	-	-	-	-
20-29 ชั่วโมง	0.3	-	0.2	1.7	2.8	1.0	0.7	1.1	0.6	-	-	-	-	-	-	-
มี	-	-	-	-	0.1	-	-	0.1	-	-	-	-	-	-	-	-
ไม่มี	0.3	-	0.2	1.7	2.8	1.0	0.7	1.0	0.6	-	-	-	-	-	-	-
30-34 ชั่วโมง	0.6	0.2	0.2	0.7	2.2	0.5	0.1	1.0	0.3	-	-	-	-	-	-	-
มี	-	-	-	-	-	-	-	-	-	-	-	-	-	-	-	-
ไม่มี	0.6	0.2	0.2	0.7	2.2	0.5	0.1	1.0	0.3	-	-	-	-	-	-	-
35-39 ชั่วโมง	0.0	1.1	0.1	15.1	18.0	11.9	0.7	1.8	1.2	0.3	-	-	-	-	-	-
มี	-	-	-	-	-	-	-	-	-	-	-	-	-	-	-	-
ไม่มี	0.0	1.1	0.1	15.1	18.0	11.9	0.7	1.8	1.2	0.3	-	-	-	-	-	-
40-49 ชั่วโมง	3.0	4.2	6.5	12.5	22.8	13.7	1.5	17.2	4.1	0.4	-	-	-	-	-	-
มี	-	-	-	0.1	-	-	-	-	-	-	-	-	-	-	-	-
ไม่มี	3.0	4.2	6.5	12.4	22.8	13.7	1.5	17.2	4.1	0.4	-	-	-	-	-	-
50 ชั่วโมงขึ้นไป	0.4	0.7	2.7	0.3	2.3	4.7	1.7	19.2	2.2	0.4	-	-	-	-	-	-
มี	-	-	-	-	-	-	-	-	0.3	-	-	-	-	-	-	-
ไม่มี	0.4	0.7	2.7	0.3	2.3	4.7	1.7	19.2	1.9	0.4	-	-	-	-	-	-

ตารางที่ 10 จำนวนผู้จ้างทำ งานตามอุตสาหกรรม จำนวนชั่วโมงทำงานต่อสัปดาห์ การมีเวลาเหลือและต้องการทำงานเพิ่มขึ้น เขต และเขตปกครอง ภาคใต้ (ต่อ)  
TABLE 10 EMPLOYED PERSONS BY INDUSTRY, HOURS WORKED PER WEEK, AVAILABILITY FOR ADDITIONAL WORK, SEX AND AREA, SOUTHERN REGION (Contd.)

จำนวนชั่วโมงทำงาน เพศ และ การมีเวลาเหลือ และต้องการทำงานเพิ่มขึ้น	เขตเทศบาล NON-MUNICIPAL AREA														รวม	เกษตรกรรม และการประมง Agriculture and Fishing	เหมืองแร่ และหิน Mining	การทำ เหมือง Manufacturing	ไฟฟ้า ก๊าซ ไฮโดรเจนบริว และประปา Water supply and sewerage	การตัดหญ้า บ้านเรือน และประปา Construction	อุตสาหกรรม Industry		การขนส่ง และ สถานที่เก็บสินค้า Transportation and storage	ที่พักแรมและ บริการด้านอาหาร Accommodation and food service	ข้อมูลข่าวสาร และการสื่อสาร Information and communication	กิจการการเงินและ การประกันภัย Financial Intermediation	HOURS WORKED, SEX AND AVAILABILITY FOR ADDITIONAL WORK
	อุตสาหกรรม Industry		กิจการก่อสร้าง Construction	การก่อสร้าง Transport, storage	การขนส่ง และ สถานที่เก็บสินค้า Transportation and storage	ที่พักแรมและ บริการด้านอาหาร Accommodation and food service	ข้อมูลข่าวสาร และการสื่อสาร Information and communication	กิจการการเงินและ การประกันภัย Financial Intermediation																			
	การก่อสร้าง Construction	การขนส่ง และ สถานที่เก็บสินค้า Transport, storage																									
ยอดรวม (ชาย)	1,902.3	1,087.2	5.9	92.0	4.9	3.9	167.2	224.4	44.1	54.5	3.4	6.9	6.9	TOTAL (MALE)													
มี	47.2	39.3	-	1.0	-	-	2.2	1.4	0.1	0.5	-	0.4	0.4	Available													
ไม่มี	1,855.0	1,047.9	5.9	91.0	4.9	3.9	165.0	223.0	44.0	54.0	3.4	6.5	6.5	Not available													
มีงานประจำเต็มวันได้ทำงาน	69.5	54.7	-	2.1	0.4	-	5.2	1.3	0.7	1.1	-	-	-	With job not work													
มี	12.1	10.7	-	-	-	-	0.7	0.1	0.1	0.5	-	-	-	Available													
ไม่มี	57.3	43.9	-	2.1	0.4	-	4.5	1.2	0.6	0.6	-	-	-	Not available													
19 ชั่วโมง	35.3	32.6	-	-	-	-	0.3	-	0.4	1.0	0.2	-	-	9 hours													
มี	3.1	2.5	-	-	-	-	-	-	-	-	-	-	-	Available													
ไม่มี	32.1	30.0	-	-	-	-	0.3	-	0.4	1.0	0.2	-	-	Not available													
1019 ชั่วโมง	171.8	160.6	-	1.1	-	-	0.4	5.7	-	1.5	-	-	-	1019 hours													
มี	8.4	8.4	-	-	-	-	-	-	-	-	-	-	-	Available													
ไม่มี	163.4	152.3	-	1.1	-	-	0.4	5.7	-	1.5	-	-	-	Not available													
2029 ชั่วโมง	346.0	318.0	-	2.4	-	-	4.7	6.3	0.5	1.4	-	-	-	2029 hours													
มี	10.8	9.0	-	-	-	-	0.2	0.3	-	-	-	-	-	Available													
ไม่มี	335.2	309.0	-	2.4	-	-	4.5	5.9	0.5	1.4	-	-	-	Not available													
3034 ชั่วโมง	183.4	151.9	-	4.3	-	-	7.1	8.3	3.6	1.4	0.5	-	-	3034 hours													
มี	3.3	2.8	-	-	-	-	-	-	-	-	-	-	-	Available													
ไม่มี	180.1	149.1	-	4.3	-	-	7.1	8.3	3.6	1.4	0.5	-	-	Not available													
3539 ชั่วโมง	236.8	111.8	-	9.6	2.2	1.5	10.9	16.3	3.9	3.7	1.1	0.1	0.1	3539 hours													
มี	3.9	2.9	-	0.6	-	-	-	0.5	-	-	-	-	-	Available													
ไม่มี	232.9	109.0	-	9.0	2.2	1.5	10.9	15.8	3.9	3.7	1.1	0.1	0.1	Not available													
4049 ชั่วโมง	630.5	185.4	3.6	56.2	1.5	2.4	114.1	131.3	26.1	26.6	1.7	5.8	5.8	4049 hours													
มี	4.9	2.7	-	0.2	-	-	1.3	0.3	-	-	-	0.4	0.4	Available													
ไม่มี	625.6	182.7	3.6	56.0	1.5	2.4	112.8	131.0	26.1	26.6	1.7	5.4	5.4	Not available													
50 ชั่วโมงขึ้นไป	229.1	72.2	2.3	16.3	0.7	-	24.5	55.3	8.9	17.7	-	1.1	1.1	50 hours and over													
มี	0.7	0.4	-	0.2	-	-	-	0.2	-	-	-	-	-	Available													
ไม่มี	228.4	71.8	2.3	16.1	0.7	-	24.5	55.2	8.9	17.7	-	1.1	1.1	Not available													

ตารางที่ 10 จำนวนผู้จ้างทำ งานตามอุตสาหกรรม จำนวนชั่วโมงทำงานต่อสัปดาห์ การมีเวลาเหลือและต้องการทำงานเพิ่มขึ้น เขต และเขตการปกครอง ภาคใต้ (ต่อ)  
TABLE 10 EMPLOYED PERSONS BY INDUSTRY, HOURS WORKED PER WEEK, AVAILABILITY FOR ADDITIONAL WORK, SEX AND AREA, SOUTHERN REGION (Contd.)

จำนวนชั่วโมงทำงาน เพศ และ การมีเวลาเหลือ และต้องการทำงานเพิ่มขึ้น	เขตการปกครอง NON-MUNICIPAL AREA											HOURS WORKED, SEX AND AVAILABILITY FOR ADDITIONAL WORK TOTAL (FEMALE)	
	รวม	เกษตรกรรม และการประมง และเหมืองหิน	การทำ เหมืองแร่ และเหมืองหิน	การผลิต ไฟฟ้า ก๊าซ ไอน้ำระบบปรับอากาศ	การติดตั้ง และประกอบ น้ำประปา น้ำเสีย	การก่อสร้าง	การขนส่ง การขนถ่าย การขนส่ง การขนส่ง	การขนส่ง และ สถานที่เก็บสินค้า Transportation and storage	ที่พักแรมและ บริการด้านอาหาร Accommodation and food service	ข้อมูลข่าวสาร และการสื่อสาร Information and communication	กิจกรรมการเงินและ การประกันภัย Financial Intermediation		
ยอดรวม (หญิง)	1,441.0	729.1	0.3	133.7	1.6	0.3	11.9	217.4	7.1	126.3	1.7	11.0	11.0
มี	27.4	23.5	-	1.1	-	-	0.9	-	-	0.7	-	-	Available
ไม่มี	1,413.6	705.6	0.3	132.6	1.6	0.3	11.9	216.5	7.1	125.6	1.7	11.0	Not available
มีงานประจำแต่ไม่ได้ทำงาน	46.4	33.5	-	0.8	-	-	0.2	1.3	-	1.4	-	-	With job not work Available
มี	4.1	4.1	-	-	-	-	-	-	-	-	-	-	Available
ไม่มี	42.3	29.4	-	0.8	-	-	0.2	1.3	-	1.4	-	-	Not available
19 ชั่วโมง	34.8	31.1	-	0.7	-	-	0.3	-	-	0.1	-	-	9 hours
มี	2.8	2.1	-	0.7	-	-	-	-	-	-	-	-	Available
ไม่มี	32.0	29.0	-	-	-	-	-	0.3	-	0.1	-	-	Not available
1019 ชั่วโมง	159.4	140.9	-	4.5	-	-	-	6.0	-	2.0	-	-	1019 hours
มี	7.4	7.2	-	-	-	-	-	-	-	-	-	-	Available
ไม่มี	152.0	133.7	-	4.5	-	-	-	6.0	-	2.0	-	-	Not available
2029 ชั่วโมง	279.7	241.8	-	7.2	-	-	-	8.7	-	8.1	-	0.7	2029 hours
มี	7.4	6.0	-	0.4	-	-	-	-	-	-	-	-	Available
ไม่มี	272.3	235.8	-	6.8	-	-	-	8.7	-	8.1	-	0.7	Not available
3034 ชั่วโมง	131.4	102.2	-	6.0	-	-	0.6	9.2	-	6.0	-	-	3034 hours
มี	2.4	2.0	-	-	-	-	-	0.3	-	0.2	-	-	Available
ไม่มี	129.0	100.3	-	6.0	-	-	0.6	8.9	-	5.8	-	-	Not available
3539 ชั่วโมง	197.7	69.9	-	16.9	0.3	0.1	0.4	17.4	0.3	14.1	0.4	4.4	3539 hours
มี	0.7	0.3	-	-	-	-	-	-	-	0.4	-	-	Available
ไม่มี	197.1	69.7	-	16.9	0.3	0.1	0.4	17.4	0.3	13.8	0.4	4.4	Not available
4049 ชั่วโมง	410.8	89.4	0.3	80.3	1.4	0.2	9.9	88.2	6.2	58.2	1.3	5.5	4049 hours
มี	2.6	1.9	-	-	-	-	-	0.6	-	0.1	-	-	Available
ไม่มี	408.2	87.5	0.3	80.3	1.4	0.2	9.9	87.6	6.2	58.1	1.3	5.5	Not available
50 ชั่วโมงขึ้นไป	180.8	20.3	-	17.2	-	-	0.8	86.2	0.6	36.4	-	0.4	50 hours and over
มี	-	-	-	-	-	-	-	-	-	-	-	-	Available
ไม่มี	180.8	20.3	-	17.2	-	-	0.8	86.2	0.6	36.4	-	0.4	Not available

ตารางที่ 10 จำนวนผู้มีงานทำ จำนวนชั่วโมงทำงานต่อสัปดาห์ การมีเวลาเหลือและต้องการทำงานเพิ่มขึ้น เขต และเขตภาคกลาง ภาคใต้ (ต่อ)  
 TABLE 10 EMPLOYED PERSONS BY INDUSTRY, HOURS WORKED PER WEEK, AVAILABILITY FOR ADDITIONAL WORK, SEX AND AREA, SOUTHERN REGION (Contd.)

จำนวนชั่วโมงทำงาน เพศ และ การมีเวลาเหลือ และต้องการทำงานเพิ่มขึ้น	นบขเขตภาค NON-MUNICIPAL AREA											HOURS WORKED, SEX AND AVAILABILITY FOR ADDITIONAL WORK TOTAL (MALE)
	กิจกรรม อสังหาริมทรัพย์ Real estate activities	กิจกรรมทางวิชาชีพ วิทย์และเทคโนโลยี Professional/scientific technical activities	การบริหารสนับสนุน และบริการสนับสนุน Administrative and support service activities	การบริหารราชการ ป้องกันประเทศ Public admini- stration defence	การศึกษา Education	กิจกรรมด้านสุขภาพ งานสังคมสงเคราะห์ Health and social work	ศิลปะ ความบันเทิง และนันทนาการ Art, entertainment	บริการด้านอื่นๆ Other service	งานในครัวเรือน Activities of household	กิจกรรมของ องค์กร Extra- territorial	ไม่ทราบ Unknown	
ยอดรวม (ชาย)	1.2	9.9	19.3	90.9	32.4	13.1	9.9	30.7	0.7	-	-	-
มี	-	-	0.6	0.9	-	-	-	0.8	-	-	-	Available
ไม่มี	1.2	9.9	18.7	90.0	32.4	13.1	9.9	29.9	0.7	-	-	Not available
มีงานประจำแต่ไม่ได้ทำงาน	-	-	0.7	0.6	2.6	-	-	0.1	-	-	-	With job not work
มี	-	-	-	-	-	-	-	-	-	-	-	Available
ไม่มี	0.2	-	0.7	0.6	2.6	-	-	0.1	-	-	-	Not available
19 ชั่วโมง	-	-	0.6	-	-	-	-	-	-	-	-	19 hours
มี	-	-	0.6	-	-	-	-	-	-	-	-	Available
ไม่มี	0.2	-	-	-	-	-	-	-	-	-	-	Not available
1019 ชั่วโมง	-	-	0.5	-	1.1	-	0.4	0.5	-	-	-	1019 hours
มี	-	-	-	-	-	-	-	-	-	-	-	Available
ไม่มี	-	-	0.5	-	1.1	-	0.4	0.5	-	-	-	Not available
2029 ชั่วโมง	-	-	3.1	3.3	1.8	0.7	1.6	2.1	0.2	-	-	2029 hours
มี	-	-	-	0.4	-	-	-	0.8	-	-	-	Available
ไม่มี	-	-	3.1	2.9	1.8	0.7	1.6	1.3	0.2	-	-	Not available
3084 ชั่วโมง	0.2	-	1.0	1.6	1.2	-	0.2	2.3	-	-	-	3084 hours
มี	-	-	-	0.5	-	-	-	-	-	-	-	Available
ไม่มี	0.2	-	1.0	1.1	1.2	-	0.2	2.3	-	-	-	Not available
3559 ชั่วโมง	0.4	3.9	1.6	46.8	13.8	4.9	1.3	3.2	-	-	-	3559 hours
มี	-	-	-	-	-	-	-	-	-	-	-	Available
ไม่มี	0.4	3.9	1.6	46.8	13.8	4.9	1.3	3.2	-	-	-	Not available
4995 ชั่วโมง	0.4	5.1	4.8	27.2	10.6	6.5	3.6	17.1	0.5	-	-	4995 hours
มี	-	-	-	-	-	-	-	-	-	-	-	Available
ไม่มี	0.4	5.1	4.8	27.2	10.6	6.5	3.6	17.1	0.5	-	-	Not available
50 ชั่วโมงขึ้นไป	-	0.9	7.0	11.4	1.4	1.1	2.9	5.4	0.1	-	-	50 hours and over
มี	-	-	-	-	-	-	-	-	-	-	-	Available
ไม่มี	-	0.9	7.0	11.4	1.4	1.1	2.9	5.4	0.1	-	-	Not available

ไตรมาสที่ 2/2558 : Quarter 2/2015

หน่วยเป็นพัน : In Thousands



ตารางที่ 10 จำนวนผู้จ้างงานที่ จ้างตามอุตสาหกรรม จำนวนชั่วโมงทำงานต่อสัปดาห์ การมีเวลาเหลือและต้องการทำงานเพิ่มขึ้น เขต และเขตภาคกลาง ภาคใต้ (ต่อ)

TABLE 10 EMPLOYED PERSONS BY INDUSTRY, HOURS WORKED PER WEEK, AVAILABILITY FOR ADDITIONAL WORK, SEX AND AREA, SOUTHERN REGION (Contd.)

หน่วยเป็นพัน : In Thousands

จำนวนชั่วโมงทำงาน เพศ และ การมีเวลาเหลือ และต้องการทำงานเพิ่มขึ้น	เขตเทศบาล NON-MUNICIPAL AREA										HOURS WORKED, SEX AND AVAILABILITY FOR ADDITIONAL WORK TOTAL (FEMALE)	
	กิจกรรม อสังหาริมทรัพย์ Real estate activities	กิจกรรมทางวิชาชีพ วิทย์และเทคโนโลยี Professional, scientific technical activities	การบริหารสนับสนุน และป้องกันประเทศ Administrative and support service activities	การบริหารราชการ ป้องกันประเทศ Public admin- istration defence	การศึกษา Education	อุตสาหกรรมสุขภาพ Health and social work	ศิลปะ ความบันเทิง และนันทนาการ Art, entertainment	บริการด้านอื่นๆ Other service	งานในครัวเรือน Activities of household	กิจกรรมของ องค์กร Extra- territorial		ไม่ทราบ Unknown
ยอดรวม (หญิง)	1.1	6.5	5.6	35.5	74.7	38.9	5.8	26.4	6.3	-	-	-
มี	-	-	-	-	0.6	-	0.2	0.5	-	-	-	Available
ไม่มี	1.1	6.5	5.6	35.5	74.1	38.9	5.6	25.9	6.3	-	-	Not available
มีงบประมาณแต่ไม่ได้จ้าง	-	-	0.1	-	8.7	0.3	-	0.2	-	-	-	With job not work Available
ไม่มี	-	-	-	-	-	-	-	-	-	-	-	Not available
19 ชั่วโมง	0.1	-	0.1	-	8.7	0.3	-	0.2	-	-	-	9 hours
มี	-	-	-	-	0.9	-	0.4	1.1	-	-	-	Available
ไม่มี	0.1	-	-	-	0.9	-	-	-	-	-	-	Not available
1019 ชั่วโมง	-	-	-	0.2	4.0	0.2	1.3	-	0.5	-	-	1019 hours
มี	-	-	-	-	-	-	0.2	-	-	-	-	Available
ไม่มี	-	-	-	0.2	4.0	0.2	1.0	-	0.5	-	-	Not available
2029 ชั่วโมง	0.1	0.2	-	1.6	8.1	1.5	0.3	1.3	-	-	-	2029 hours
มี	-	-	-	-	0.6	-	-	0.5	-	-	-	Available
ไม่มี	0.1	0.2	-	1.6	7.5	1.5	0.3	0.8	-	-	-	Not available
3034 ชั่วโมง	0.4	-	-	0.3	2.7	1.2	0.2	2.6	-	-	-	3034 hours
มี	-	-	-	-	-	-	-	-	-	-	-	Available
ไม่มี	0.4	-	-	0.3	2.7	1.2	0.2	2.6	-	-	-	Not available
3539 ชั่วโมง	0.1	2.6	-	21.6	30.7	12.6	1.6	3.9	0.4	-	-	3539 hours
มี	-	-	-	-	-	-	-	-	-	-	-	Available
ไม่มี	0.1	2.6	-	21.6	30.7	12.6	1.6	3.9	0.4	-	-	Not available
4049 ชั่วโมง	0.4	3.2	4.9	8.8	19.0	18.1	1.5	10.5	3.7	-	-	4049 hours
มี	-	-	-	-	-	-	-	-	-	-	-	Available
ไม่มี	0.4	3.2	4.9	8.8	19.0	18.1	1.5	10.5	3.7	-	-	Not available
50 ชั่วโมงขึ้นไป	-	0.5	0.6	3.0	0.5	5.1	0.7	6.8	1.7	-	-	50 hours and over
มี	-	-	-	-	-	-	-	-	-	-	-	Available
ไม่มี	-	0.5	0.6	3.0	0.5	5.1	0.7	6.8	1.7	-	-	Not available

ตารางที่ 11 จำนวนผู้มีงานทำ จำแนกตามสถานภาพการทำงาน จำนวนชั่วโมงทำงานต่อสัปดาห์ การมีเวลาเหลือพอและต้องการทำงานเพิ่มขึ้น ภาคใต้

TABLE 11 EMPLOYED PERSONS BY WORK STATUS, HOURS WORKED PER WEEK, AVAILABILITY FOR ADDITIONAL WORK , SOUTHERN REGION

ไตรมาสที่ 2/2558 : Quarter 2/2015

หน่วยเป็นพัน : In Thousands

จำนวนชั่วโมงทำงาน และ การมีเวลาเหลือพอ และต้องการทำงานเพิ่มขึ้น	สถานภาพการทำงาน Work Status										HOURS WORKED, AND AVAILABILITY FOR ADDITIONAL WORK	
	รวม Total	นายจ้าง Employer	ลูกจ้างรัฐบาล Government Employee	ลูกจ้างเอกชน Private Employee	ทำงานส่วนตัว Own Account Worker	ช่วยธุรกิจ ครอบครัว Unpaid Family Worker	การรวมกลุ่ม Members of Producers' Cooperatives					
ยอดรวม	5,002.3	210.3	508.2	1,701.9	1,747.1	833.2	1.7					TOTAL
มี	95.0	0.8	3.6	36.0	38.5	16.2	-					Available
ไม่มี	4,907.3	209.5	504.6	1,665.9	1,708.7	817.1	1.7					Not available
มีงานประจำแต่ไม่ได้ทำงาน	139.8	12.3	14.5	47.5	65.5	-	-					With job not work
มี	20.9	-	0.1	10.4	10.5	-	-					Available
ไม่มี	118.9	12.3	14.5	37.2	55.0	-	-					Not available
1-9 ชั่วโมง	78.7	12.2	1.7	12.7	30.4	21.8	-					1-9 hours
มี	6.8	0.0	0.1	4.5	0.8	1.4	-					Available
ไม่มี	71.9	12.1	1.6	8.2	29.7	20.3	-					Not available
10-19 ชั่วโมง	393.6	31.5	8.5	63.6	173.4	116.6	-					10-19 hours
มี	17.3	-	1.0	5.1	7.6	3.6	-					Available
ไม่มี	376.3	31.5	7.5	58.5	165.8	113.0	-					Not available
20-29 ชั่วโมง	743.7	16.7	23.1	147.7	346.0	209.9	0.4					20-29 hours
มี	22.4	-	1.1	7.1	8.5	5.7	-					Available
ไม่มี	721.3	16.7	21.9	140.5	337.5	204.2	0.4					Not available
30-34 ชั่วโมง	413.4	8.5	14.1	97.9	185.0	107.9	-					30-34 hours
มี	8.5	0.0	0.5	2.0	3.5	2.5	-					Available
ไม่มี	404.8	8.5	13.6	96.0	181.5	105.3	-					Not available
35-39 ชั่วโมง	610.0	15.1	225.8	115.5	164.6	88.7	0.3					35-39 hours
มี	5.9	-	-	3.4	1.5	1.0	-					Available
ไม่มี	604.1	15.1	225.8	112.1	163.2	87.7	0.3					Not available
40-49 ชั่วโมง	1,867.5	69.9	181.5	1,026.8	421.1	167.0	1.0					40-49 hours
มี	11.2	0.7	0.6	2.5	5.7	1.7	-					Available
ไม่มี	1,856.3	69.2	181.0	1,024.4	415.5	165.3	1.0					Not available
50 ชั่วโมงขึ้นไป	755.8	44.1	39.0	190.2	361.1	121.3	-					50 hours and over
มี	2.1	-	0.3	1.1	0.5	0.2	-					Available
ไม่มี	753.8	44.1	38.8	189.1	360.6	121.2	-					Not available

ตารางที่ 11 จำนวนผู้จ้างทำ งาน จำนวนชั่วโมงทำงานต่อสัปดาห์ การมีสถานประกอบการและลักษณะการทำงานเพิ่มขึ้น และเพศ ภาคใต้  
 TABLE 11 EMPLOYED PERSONS BY WORK STATUS, HOURS WORKED PER WEEK, AVAILABILITY FOR ADDITIONAL WORK AND SEX, SOUTHERN REGION

หน่วยนับพัน : In Thousands

จำนวนชั่วโมงทำงาน เพศ และ การมีสถานประกอบการ และลักษณะการทำงานเพิ่มขึ้น	รวม	สถานภาพการทำงาน Work Status						จำนวนผู้ ครอบครัว Unpaid Family Worker	การรวมกลุ่ม Members of Producers' Cooperatives	HOURS WORKED, SEX AND AVAILABILITY FOR ADDITIONAL WORK
		นายจ้าง Employer	รัฐจ้าง Government Employee	รัฐจ้าง Private Employee	ทำงานส่วนตัว Own Account Worker	จ้าง Unpaid Family Worker	TOTAL (MALE)			
ชาย	2,802.9	157.6	259.3	1,026.9	1,034.7	324.1	0.4	0.4	TOTAL (MALE)	
มี	60.2	0.8	1.8	23.8	27.1	6.8	-	-	Available	
ไม่มี	2,742.7	156.8	257.5	1,003.0	1,007.7	317.3	0.4	0.4	Not available	
มีงานประจำแต่ไม่ได้ทำงาน	83.6	7.0	4.8	28.0	31.8	-	-	-	With job not work Available	
มี	15.3	-	0.1	6.3	9.0	-	-	-	Available	
ไม่มี	68.3	7.0	4.8	21.7	34.8	-	-	-	Not available	
1-9 ชั่วโมง	39.2	6.5	0.7	6.7	17.1	8.1	-	-	1-9 hours	
มี	3.8	-	-	2.8	0.6	0.4	-	-	Available	
ไม่มี	35.4	6.5	0.7	3.9	16.5	7.7	-	-	Not available	
10-19 ชั่วโมง	202.9	21.4	2.0	33.8	99.3	46.3	-	-	10-19 hours	
มี	9.2	-	-	4.0	4.0	1.3	-	-	Available	
ไม่มี	193.7	21.4	2.0	29.9	95.3	45.1	-	-	Not available	
20-29 ชั่วโมง	408.5	13.0	8.9	84.3	223.7	78.6	-	-	20-29 hours	
มี	13.0	-	0.5	4.3	5.6	2.6	-	-	Available	
ไม่มี	395.5	13.0	8.4	80.0	218.0	76.1	-	-	Not available	
30-34 ชั่วโมง	239.9	6.8	6.6	62.9	120.7	42.9	-	-	30-34 hours	
มี	5.3	0.0	0.5	1.4	1.8	1.6	-	-	Available	
ไม่มี	234.6	6.7	6.1	61.5	118.9	41.3	-	-	Not available	
35-39 ชั่วโมง	323.4	12.5	114.5	63.1	102.3	31.1	-	-	35-39 hours	
มี	4.5	-	-	2.6	1.4	0.5	-	-	Available	
ไม่มี	318.9	12.5	114.5	60.5	100.9	30.5	-	-	Not available	
40-49 ชั่วโมง	1,107.6	58.1	96.2	627.4	257.9	67.6	0.4	0.4	40-49 hours	
มี	7.9	0.7	0.5	2.0	4.2	0.5	-	-	Available	
ไม่มี	1,099.8	57.4	95.7	625.5	253.7	67.2	0.4	0.4	Not available	
50 ชั่วโมงขึ้นไป	397.9	32.3	25.5	120.7	170.0	49.5	-	-	50 hours and over	
มี	1.3	-	0.3	0.6	0.5	-	-	-	Available	
ไม่มี	396.6	32.3	25.3	120.1	169.5	49.5	-	-	Not available	
หญิง	2,199.4	52.7	248.9	675.0	712.4	509.1	1.3	1.3	TOTAL (FEMALE)	
มี	34.8	0.0	1.8	12.2	11.4	9.4	-	-	Available	
ไม่มี	2,164.6	52.7	247.1	662.8	701.0	499.7	1.3	1.3	Not available	
มีงานประจำแต่ไม่ได้ทำงาน	56.2	5.2	9.7	19.5	21.7	-	-	-	With job not work Available	
มี	5.6	-	-	4.1	1.5	-	-	-	Available	
ไม่มี	50.6	5.2	9.7	15.5	20.2	-	-	-	Not available	
1-9 ชั่วโมง	39.6	5.6	1.0	6.0	13.3	13.7	-	-	1-9 hours	
มี	3.1	0.0	0.1	1.7	0.2	1.0	-	-	Available	
ไม่มี	36.5	5.6	0.9	4.3	13.1	12.6	-	-	Not available	
10-19 ชั่วโมง	190.7	10.1	6.5	29.7	74.1	70.3	-	-	10-19 hours	
มี	8.1	-	1.0	1.1	3.7	2.4	-	-	Available	
ไม่มี	182.6	10.1	5.5	28.6	70.5	67.9	-	-	Not available	
20-29 ชั่วโมง	335.2	3.7	14.2	63.4	122.3	131.3	0.4	0.4	20-29 hours	
มี	9.4	-	0.7	2.9	2.8	3.1	-	-	Available	
ไม่มี	325.8	3.7	13.5	60.5	119.5	128.1	0.4	0.4	Not available	
30-34 ชั่วโมง	173.5	1.7	7.5	35.0	64.3	65.0	-	-	30-34 hours	
มี	3.3	-	-	0.5	1.7	1.0	-	-	Available	
ไม่มี	170.2	1.7	7.5	34.5	62.6	64.0	-	-	Not available	
35-39 ชั่วโมง	286.5	2.7	111.2	52.4	62.3	57.7	0.3	0.3	35-39 hours	
มี	1.4	-	-	0.9	0.0	0.5	-	-	Available	
ไม่มี	285.2	2.7	111.2	51.6	62.2	57.2	0.3	0.3	Not available	
40-49 ชั่วโมง	759.8	11.8	85.3	399.4	163.3	99.4	0.6	0.6	40-49 hours	
มี	3.3	-	0.1	0.5	1.5	1.3	-	-	Available	
ไม่มี	756.5	11.8	85.2	398.9	161.8	98.1	0.6	0.6	Not available	
50 ชั่วโมงขึ้นไป	357.9	11.9	13.5	69.6	191.1	71.9	-	-	50 hours and over	
มี	0.7	-	-	0.6	-	0.2	-	-	Available	
ไม่มี	357.2	11.9	13.5	69.0	191.1	71.7	-	-	Not available	

ตารางที่ 11 จำนวนผู้มีงานทำ จำแนกตามสถานภาพการทำงาน จำนวนชั่วโมงทำงานต่อสัปดาห์ การมีเวลาเหลือพอและต้องการทำงานเพิ่มขึ้น เขต และเขตการปกครอง ภาคใต้ (ต่อ)

TABLE 11 EMPLOYED PERSONS BY WORK STATUS, HOURS WORKED PER WEEK, AVAILABILITY FOR ADDITIONAL WORK, SEX AND AREA, SOUTHERN REGION (Contd.)

ไตรมาสที่ 2/2558 : Quarter 2/2015

ในเขตเทศบาล MUNICIPAL AREA

หน่วยเป็นพัน : In Thousands

จำนวนชั่วโมงทำงาน เพศ และ การมีเวลาเหลือพอ และต้องการทำงานเพิ่มขึ้น	สถานภาพการทำงาน Work Status										HOURS WORKED, SEX AND AVAILABILITY FOR ADDITIONAL WORK	
	รวม Total	นายจ้าง Employer	ลูกจ้างรัฐบาล Government Employee	ลูกจ้างเอกชน Private Employee	ทำงานส่วนตัว Own Account Worker	ช่วยธุรกิจ ครอบครัว Unpaid Family Worker	การรวมกลุ่ม Members of Producers' Cooperatives					
ยอดรวม (ชาย)	900.7	61.5	105.6	376.9	279.2	77.4	0.0					TOTAL (MALE)
มี	13.0	0.0	0.9	3.8	6.1	2.1	-					Available
ไม่มี	887.7	61.4	104.8	373.0	273.2	75.3	0.0					Not available
มีงานประจำแต่ไม่ได้ทำงาน	14.1	0.8	0.9	5.3	7.1	-	-					With job not work
มี	3.2	-	0.1	1.4	1.8	-	-					Available
ไม่มี	11.0	0.8	0.9	3.9	5.4	-	-					Not available
1-9 ชั่วโมง	3.9	0.7	0.7	0.5	0.7	1.3	-					1-9 hours
มี	0.7	-	-	0.3	-	0.4	-					Available
ไม่มี	3.2	0.7	0.7	0.2	0.7	0.9	-					Not available
10-19 ชั่วโมง	31.1	4.7	0.9	4.5	16.5	4.5	-					10-19 hours
มี	0.8	-	-	0.4	0.4	-	-					Available
ไม่มี	30.3	4.7	0.9	4.1	16.1	4.5	-					Not available
20-29 ชั่วโมง	62.5	3.5	3.4	10.7	33.4	11.6	-					20-29 hours
มี	2.2	-	0.1	0.5	0.6	1.1	-					Available
ไม่มี	60.3	3.5	3.3	10.2	32.8	10.6	-					Not available
30-34 ชั่วโมง	56.5	1.9	2.5	16.2	26.3	9.5	-					30-34 hours
มี	2.0	0.0	-	0.8	1.0	0.2	-					Available
ไม่มี	54.5	1.9	2.5	15.4	25.3	9.3	-					Not available
35-39 ชั่วโมง	86.6	4.0	40.6	9.8	24.8	7.4	-					35-39 hours
มี	0.6	-	-	-	0.5	0.0	-					Available
ไม่มี	86.0	4.0	40.6	9.8	24.3	7.3	-					Not available
40-49 ชั่วโมง	477.1	29.1	47.4	286.0	91.5	23.0	0.0					40-49 hours
มี	3.0	-	0.5	0.5	1.5	0.5	-					Available
ไม่มี	474.1	29.1	46.9	285.5	90.0	22.6	0.0					Not available
50 ชั่วโมงขึ้นไป	168.8	16.7	9.2	43.9	78.9	20.1	-					50 hours and over
มี	0.6	-	0.3	-	0.3	-	-					Available
ไม่มี	168.2	16.7	8.9	43.9	78.6	20.1	-					Not available

ตารางที่ 11 จำนวนผู้มีงานทำ จำแนกตามสถานภาพการทำงาน จำนวนชั่วโมงทำงานต่อสัปดาห์ การมีเวลาเหลือพอและต้องการทำงานเพิ่มขึ้น เขต และเขตการปกครอง ภาคใต้ (ต่อ)

TABLE 11 EMPLOYED PERSONS BY WORK STATUS, HOURS WORKED PER WEEK, AVAILABILITY FOR ADDITIONAL WORK, SEX AND AREA, SOUTHERN REGION (Contd.)

ไตรมาสที่ 2/2558 : Quarter 2/2015

ในเขตเทศบาล MUNICIPAL AREA

หน่วยเป็นพัน : In Thousands

จำนวนชั่วโมงทำงาน เพศ และ การมีเวลาเหลือพอ และต้องการทำงานเพิ่มขึ้น	สถานภาพการทำงาน Work Status										HOURS WORKED, SEX AND AVAILABILITY FOR ADDITIONAL WORK	
	รวม Total	นายจ้าง Employer	ลูกจ้างรัฐบาล Government Employee	ลูกจ้างเอกชน Private Employee	ทำงานส่วนตัว Own Account Worker	ช่วยธุรกิจ ครอบครัว Unpaid Family Worker	การรวมกลุ่ม Members of Producers' Cooperatives					
ยอดรวม (หญิง)	758.4	19.4	105.4	267.4	230.3	136.0	-	TOTAL (FEMALE)				-
มี	7.4	0.0	0.2	2.7	3.1	1.4	-	Available				-
ไม่มี	751.1	19.4	105.2	264.7	227.2	134.6	-	Not available				-
มีงานประจำแต่ไม่ได้ทำงาน	9.8	0.4	2.4	3.1	3.9	-	-	With job not work				-
มี	1.5	-	-	0.8	0.7	-	-	Available				-
ไม่มี	8.4	0.4	2.4	2.3	3.2	-	-	Not available				-
1-9 ชั่วโมง	4.8	0.4	0.5	0.8	1.6	1.4	-	1-9 hours				-
มี	0.3	0.0	0.1	0.2	-	-	-	Available				-
ไม่มี	4.6	0.4	0.5	0.7	1.6	1.4	-	Not available				-
10-19 ชั่วโมง	31.3	1.5	2.9	3.4	13.9	9.7	-	10-19 hours				-
มี	0.7	-	0.1	0.1	0.5	0.0	-	Available				-
ไม่มี	30.6	1.5	2.9	3.3	13.3	9.7	-	Not available				-
20-29 ชั่วโมง	55.5	1.7	4.6	8.6	21.5	19.2	-	20-29 hours				-
มี	2.0	-	0.1	0.4	0.9	0.7	-	Available				-
ไม่มี	53.5	1.7	4.6	8.2	20.6	18.5	-	Not available				-
30-34 ชั่วโมง	42.1	0.9	2.8	7.5	16.4	14.5	-	30-34 hours				-
มี	0.8	-	-	0.1	0.4	0.4	-	Available				-
ไม่มี	41.3	0.9	2.8	7.4	16.0	14.1	-	Not available				-
35-39 ชั่วโมง	88.8	0.8	47.3	11.3	18.1	11.4	-	35-39 hours				-
มี	0.7	-	-	0.6	0.0	0.1	-	Available				-
ไม่มี	88.1	0.8	47.3	10.7	18.1	11.3	-	Not available				-
40-49 ชั่วโมง	349.1	8.0	40.0	197.0	63.7	40.4	-	40-49 hours				-
มี	0.7	-	0.1	0.1	0.5	0.1	-	Available				-
ไม่มี	348.3	8.0	40.0	196.9	63.2	40.3	-	Not available				-
50 ชั่วโมงขึ้นไป	177.1	5.7	4.8	35.8	91.3	39.5	-	50 hours and over				-
มี	0.7	-	-	0.6	-	0.2	-	Available				-
ไม่มี	176.4	5.7	4.8	35.2	91.3	39.3	-	Not available				-

ตารางที่ 11 จำนวนผู้มีงานทำ จำนวนตามสถานภาพการทำงาน จำนวนชั่วโมงทำงานต่อสัปดาห์ การมีเวลาเหลือพอและต้องการทำงานเพิ่มขึ้น เขต และเขตการปกครอง ภาคใต้ (ต่อ)

TABLE 11 EMPLOYED PERSONS BY WORK STATUS, HOURS WORKED PER WEEK, AVAILABILITY FOR ADDITIONAL WORK, SEX AND AREA, SOUTHERN REGION (Contd.)

ไตรมาสที่ 2/2558 : Quarter 2/2015

นอกเขตเทศบาล NON-MUNICIPAL AREA

หน่วยเป็นพัน : In Thousands

จำนวนชั่วโมงทำงาน เพศ และ การมีเวลาเหลือพอ และต้องการทำงานเพิ่มขึ้น	รวม Total	สถานภาพการทำงาน Work Status						การรวมกลุ่ม Members of Producers' Cooperatives	HOURS WORKED, SEX AND AVAILABILITY FOR ADDITIONAL WORK
		นายจ้าง Employer	ลูกจ้างรัฐบาล Government Employee	ลูกจ้างเอกชน Private Employee	ทำงานส่วนตัว Own Account Worker	ช่วยธุรกิจ ครอบครัว Unpaid Family Worker	TOTAL (MALE)		
ยอดรวม (ชาย)	1,902.3	96.1	153.7	650.0	755.5	246.7	0.4	Available	
มี	47.2	0.7	0.9	20.0	21.0	4.7	-	Not available	
ไม่มี	1,855.0	95.4	152.8	630.0	734.5	242.0	0.4	With job not work	
มีงานประจำแต่ไม่ได้ทำงาน	69.5	6.2	3.9	22.7	36.7	-	-	Available	
มี	12.1	-	-	4.9	7.2	-	-	Not available	
ไม่มี	57.3	6.2	3.9	17.8	29.4	-	-	1-9 hours	
1-9 ชั่วโมง	35.3	5.8	-	6.2	16.4	6.9	-	Available	
มี	3.1	-	-	2.5	0.6	-	-	Not available	
ไม่มี	32.1	5.8	-	3.7	15.8	6.9	-	10-19 hours	
10-19 ชั่วโมง	171.8	16.8	1.1	29.4	82.8	41.8	-	Available	
มี	8.4	-	-	3.6	3.5	1.3	-	Not available	
ไม่มี	163.4	16.8	1.1	25.8	79.2	40.5	-	20-29 hours	
20-29 ชั่วโมง	346.0	9.6	5.5	73.6	190.3	67.0	-	Available	
มี	10.8	-	0.4	3.8	5.1	1.5	-	Not available	
ไม่มี	335.2	9.6	5.1	69.8	185.3	65.5	-	30-34 hours	
30-34 ชั่วโมง	183.4	4.8	4.1	46.7	94.4	33.4	-	Available	
มี	3.3	-	0.5	0.6	0.8	1.4	-	Not available	
ไม่มี	180.1	4.8	3.6	46.1	93.6	32.0	-	35-39 hours	
35-39 ชั่วโมง	236.8	8.4	73.9	53.3	77.5	23.7	-	Available	
มี	3.9	-	-	2.6	0.9	0.5	-	Not available	
ไม่มี	232.9	8.4	73.9	50.7	76.6	23.2	-	40-49 hours	
40-49 ชั่วโมง	630.5	29.0	48.8	341.4	166.4	44.6	0.4	Available	
มี	4.9	0.7	-	1.4	2.7	-	-	Not available	
ไม่มี	625.6	28.3	48.8	340.0	163.7	44.6	0.4	50 hours and over	
50 ชั่วโมงขึ้นไป	229.1	15.6	16.4	76.7	91.1	29.4	-	Available	
มี	0.7	-	-	0.6	0.2	-	-	Not available	
ไม่มี	228.4	15.6	16.4	76.2	90.9	29.4	-	Not available	

ตารางที่ 11 จำนวนผู้มีงานทำ จำแนกตามสถานภาพการทำงาน จำนวนชั่วโมงทำงานต่อสัปดาห์ การมีเวลาเหลือพอและต้องการทำงานเพิ่มขึ้น เขต และเขตการปกครอง ภาคใต้ (ต่อ)

TABLE 11 EMPLOYED PERSONS BY WORK STATUS, HOURS WORKED PER WEEK, AVAILABILITY FOR ADDITIONAL WORK, SEX AND AREA, SOUTHERN REGION (Contd.)

ไตรมาสที่ 2/2558 : Quarter 2/2015

นอกเขตเทศบาล NON-MUNICIPAL AREA

หน่วยเป็นพัน : In Thousands

จำนวนชั่วโมงทำงาน เพศ และ การมีเวลาเหลือพอ และต้องการทำงานเพิ่มขึ้น	รวม Total	สถานภาพการทำงาน Work Status						Hours Worked, Sex and Availability for Additional Work
		นายจ้าง Employer	ลูกจ้างรัฐบาล Government Employee	ลูกจ้างเอกชน Private Employee	ทำงานส่วนตัว Own Account Worker	ช่วยธุรกิจ ครอบครัว Unpaid Family Worker	การรวมกลุ่ม Producers' Cooperatives	
ยอดรวม (หญิง)	1,441.0	33.3	143.5	407.6	482.1	373.1	1.3	TOTAL (FEMALE)
มี	27.4	-	1.6	9.5	8.4	8.0	-	Available
ไม่มี	1,413.6	33.3	141.9	398.1	473.8	365.1	1.3	Not available
มีงานประจำแต่ไม่ได้ทำงาน	46.4	4.8	7.3	16.5	17.8	-	-	With job not work
มี	4.1	-	-	3.3	0.8	-	-	Available
ไม่มี	42.3	4.8	7.3	13.2	17.0	-	-	Not available
1-9 ชั่วโมง	34.8	5.2	0.5	5.2	11.7	12.3	-	1-9 hours
มี	2.8	-	-	1.6	0.2	1.0	-	Available
ไม่มี	32.0	5.2	0.5	3.6	11.5	11.2	-	Not available
10-19 ชั่วโมง	159.4	8.6	3.6	26.3	60.3	60.6	-	10-19 hours
มี	7.4	-	1.0	1.0	3.1	2.3	-	Available
ไม่มี	152.0	8.6	2.6	25.3	57.2	58.3	-	Not available
20-29 ชั่วโมง	279.7	2.0	9.6	54.8	100.8	112.1	0.4	20-29 hours
มี	7.4	-	0.6	2.5	1.9	2.5	-	Available
ไม่มี	272.3	2.0	9.0	52.4	98.9	109.6	0.4	Not available
30-34 ชั่วโมง	131.4	0.8	4.7	27.5	47.9	50.5	-	30-34 hours
มี	2.4	-	-	0.5	1.4	0.6	-	Available
ไม่มี	129.0	0.8	4.7	27.0	46.6	49.9	-	Not available
35-39 ชั่วโมง	197.7	1.9	64.0	41.1	44.1	46.3	0.3	35-39 hours
มี	0.7	-	-	0.3	-	0.4	-	Available
ไม่มี	197.1	1.9	64.0	40.9	44.1	46.0	0.3	Not available
40-49 ชั่วโมง	410.8	3.8	45.3	202.4	99.6	59.0	0.6	40-49 hours
มี	2.6	-	-	0.4	1.0	1.2	-	Available
ไม่มี	408.2	3.8	45.3	202.0	98.7	57.8	0.6	Not available
50 ชั่วโมงขึ้นไป	180.8	6.1	8.7	33.8	99.9	32.3	-	50 hours and over
มี	-	-	-	-	-	-	-	Available
ไม่มี	180.8	6.1	8.7	33.8	99.9	32.3	-	Not available

ตารางที่ 12 จำนวนผู้มีงานทำ จำแนกตามกลุ่มอายุ จำนวนชั่วโมงทำงานต่อสัปดาห์ การมีเวลาเหลือพอและต้องการทำงานเพิ่มขึ้น ภาคใต้

TABLE 12 EMPLOYED PERSONS BY AGE GROUP, HOURS WORKED PER WEEK, AVAILABILITY FOR ADDITIONAL WORK, SOUTHERN REGION

ไตรมาสที่ 2/2558 : Quarter 2/2015

หน่วยเป็นพัน : in Thousands

จำนวนชั่วโมงทำงาน และ	รวม							HOURS WORKED, AND		
	Total	15-19	20-24	25-29	30-34	35-39	40-49		50-59	>= 60
การมีเวลาเหลือพอ	5,002.3	149.4	413.2	560.4	587.9	634.5	1,240.0	912.6	504.4	TOTAL
และต้องการทำงานเพิ่มขึ้น	95.0	2.2	9.0	9.2	9.3	16.1	27.5	17.4	4.3	Available
	4,907.3	147.2	404.2	551.2	578.6	618.4	1,212.5	895.2	500.1	Not available
มีงานประจำแต่ไม่ได้ทำงาน	139.8	2.1	9.2	10.1	15.2	19.1	37.5	30.3	16.1	With job not work
	20.9	0.6	0.8	0.4	2.0	5.0	6.8	4.3	1.1	Available
	118.9	1.5	8.4	9.7	13.2	14.2	30.7	26.0	15.0	Not available
1-9 ชั่วโมง	78.7	6.2	3.5	6.5	6.3	2.2	14.0	19.3	20.8	1-9 hours
	6.8	0.6	1.3	0.4	0.0	0.2	1.5	2.6	0.2	Available
	71.9	5.6	2.1	6.1	6.3	2.0	12.6	16.7	20.6	Not available
10-19 ชั่วโมง	393.6	17.5	34.3	32.3	28.7	38.2	82.0	73.2	87.4	10-19 hours
	17.3	-	1.6	3.8	0.9	2.4	5.1	2.2	1.3	Available
	376.3	17.5	32.6	28.5	27.8	35.9	76.8	71.0	86.2	Not available
20-29 ชั่วโมง	743.7	24.9	58.6	58.6	68.5	90.5	192.5	148.0	102.1	20-29 hours
	22.4	0.5	2.8	1.4	2.5	3.9	6.5	3.7	1.0	Available
	721.3	24.4	55.8	57.2	66.0	86.5	185.9	144.4	101.1	Not available
30-34 ชั่วโมง	413.4	14.0	25.9	38.6	36.7	42.0	114.2	84.0	57.9	30-34 hours
	8.5	0.3	1.8	1.8	0.5	1.2	1.8	1.1	-	Available
	404.8	13.7	24.1	36.8	36.3	40.8	112.4	82.9	57.9	Not available
35-39 ชั่วโมง	610.0	10.6	31.4	66.4	79.7	76.5	156.4	142.1	46.9	35-39 hours
	5.9	-	-	-	2.0	0.8	1.5	1.6	0.0	Available
	604.1	10.6	31.4	66.4	77.7	75.7	154.9	140.5	46.9	Not available
40-49 ชั่วโมง	1,867.5	57.8	203.4	270.9	270.7	261.1	432.1	267.1	104.4	40-49 hours
	11.2	0.3	0.6	1.2	1.4	2.2	3.0	1.8	0.6	Available
	1,856.3	57.6	202.7	269.7	269.3	258.9	429.1	265.3	103.7	Not available
50 ชั่วโมงขึ้นไป	755.8	16.2	46.9	77.0	82.2	104.8	211.3	148.5	68.8	50 hours and over
	2.1	-	-	0.3	-	0.4	1.3	0.2	-	Available
	753.8	16.2	46.9	76.7	82.2	104.4	210.1	148.4	68.8	Not available



ตารางที่ 12 จำนวนผู้จ้างทำ งานตามอายุ จำนวนชั่วโมงทำงานต่อสัปดาห์ การมีงานอดิเรกและสมัครทำงานอื่น และเพศ ภาคใต้  
TABLE 12 EMPLOYED PERSONS BY AGE GROUP, HOURS WORKED PER WEEK, AVAILABILITY FOR ADDITIONAL WORK AND SEX, SOUTHERN REGION

ประเภท การมีงานอดิเรก และสมัครทำงานอื่น	รวม	กลุ่มอายุ Age Group										SEX AND AVAILABILITY FOR ADDITIONAL WORK TOTAL(MALE)	
		15-19	20-24	25-29	30-34	35-39	40-49	50-59	>= 60				
ชาย	2,802.9	105.1	256.7	318.7	332.9	339.6	659.0	495.5	295.4	295.4	295.4	295.4	295.4
หญิง	60.2	2.2	5.7	6.4	6.7	11.2	15.4	10.3	2.3	2.3	2.3	2.3	2.3
มีงานอดิเรกไม่ทำ	2,742.7	102.9	251.0	312.4	326.2	328.4	643.6	485.2	293.1	293.1	293.1	293.1	293.1
ไม่มีงานอดิเรกไม่ทำ	83.6	1.4	8.1	4.8	11.2	10.5	20.9	16.8	9.9	9.9	9.9	9.9	9.9
1-9 ชั่วโมง	15.3	0.6	0.5	0.1	1.5	4.6	4.4	2.9	0.7	0.7	0.7	0.7	0.7
10-19 ชั่วโมง	68.3	0.8	7.6	4.7	9.7	5.9	16.5	13.9	9.2	9.2	9.2	9.2	9.2
20-29 ชั่วโมง	39.2	4.5	2.1	2.8	4.1	1.2	6.9	7.7	9.8	9.8	9.8	9.8	9.8
30-34 ชั่วโมง	3.8	0.6	1.3	0.4	-	-	0.4	0.8	0.2	0.2	0.2	0.2	0.2
35-39 ชั่วโมง	35.4	3.9	0.8	2.3	4.1	1.2	6.5	6.9	9.6	9.6	9.6	9.6	9.6
40-49 ชั่วโมง	202.9	12.6	21.3	20.1	16.8	15.8	33.4	32.5	50.4	50.4	50.4	50.4	50.4
50 ชั่วโมงขึ้นไป	9.2	-	0.7	1.8	0.9	1.5	2.3	1.7	0.3	0.3	0.3	0.3	0.3
ไม่ทำงาน	193.7	12.6	20.6	18.3	15.9	14.4	31.1	30.8	50.1	50.1	50.1	50.1	50.1
ไม่ทำงาน	408.5	17.7	35.3	35.4	43.7	46.0	101.4	71.0	58.0	58.0	58.0	58.0	58.0
ไม่ทำงาน	13.0	0.5	1.3	1.3	1.4	2.3	3.8	1.8	0.6	0.6	0.6	0.6	0.6
ไม่ทำงาน	395.5	17.2	34.1	34.1	42.3	43.7	97.6	69.2	57.4	57.4	57.4	57.4	57.4
ไม่ทำงาน	239.9	10.3	17.5	24.0	22.7	22.3	59.9	45.9	37.4	37.4	37.4	37.4	37.4
ไม่ทำงาน	5.3	0.3	1.3	1.3	0.3	0.5	1.2	0.4	-	-	-	-	-
ไม่ทำงาน	234.6	10.0	16.3	22.6	22.4	21.8	58.7	45.5	37.4	37.4	37.4	37.4	37.4
ไม่ทำงาน	323.4	9.0	16.7	33.7	39.8	37.2	79.3	82.1	25.6	25.6	25.6	25.6	25.6
ไม่ทำงาน	4.5	-	-	-	1.6	0.6	0.8	1.6	0.0	0.0	0.0	0.0	0.0
ไม่ทำงาน	318.9	9.0	16.7	33.7	38.2	36.6	78.5	80.6	25.6	25.6	25.6	25.6	25.6
ไม่ทำงาน	1,107.6	41.4	128.9	156.1	155.7	149.9	245.6	162.4	67.8	67.8	67.8	67.8	67.8
ไม่ทำงาน	7.9	0.3	0.6	1.1	1.0	1.4	2.0	1.0	0.4	0.4	0.4	0.4	0.4
ไม่ทำงาน	1,099.8	41.1	128.2	155.0	154.7	148.4	243.5	161.4	67.3	67.3	67.3	67.3	67.3
ไม่ทำงาน	397.9	8.3	26.8	41.9	38.9	56.7	111.7	77.1	36.5	36.5	36.5	36.5	36.5
ไม่ทำงาน	1.3	-	-	0.3	-	0.4	0.5	0.2	-	-	-	-	-
ไม่ทำงาน	396.6	8.3	26.8	41.6	38.9	56.4	111.2	76.9	36.5	36.5	36.5	36.5	36.5
ไม่ทำงาน	2,199.4	44.3	156.5	241.6	255.0	294.9	581.0	417.1	209.0	209.0	209.0	209.0	209.0
ไม่ทำงาน	34.8	-	3.4	2.9	2.6	4.8	7.1	7.1	2.0	2.0	2.0	2.0	2.0
ไม่ทำงาน	2,164.6	44.3	153.1	238.8	252.4	290.0	568.9	410.0	207.1	207.1	207.1	207.1	207.1
ไม่ทำงาน	56.2	0.8	1.1	5.3	4.0	8.7	16.6	13.5	6.2	6.2	6.2	6.2	6.2
ไม่ทำงาน	5.6	-	0.3	0.3	0.5	0.3	2.4	1.4	0.4	0.4	0.4	0.4	0.4
ไม่ทำงาน	50.6	0.8	0.8	5.0	3.5	8.3	14.3	12.2	5.8	5.8	5.8	5.8	5.8
ไม่ทำงาน	39.6	1.7	1.3	3.8	2.2	0.9	7.2	11.5	11.0	11.0	11.0	11.0	11.0
ไม่ทำงาน	3.1	-	-	-	0.0	0.2	1.1	1.8	-	-	-	-	-
ไม่ทำงาน	36.5	1.7	1.3	3.8	2.2	0.8	6.1	9.7	11.0	11.0	11.0	11.0	11.0
ไม่ทำงาน	190.7	4.9	13.0	12.2	11.9	22.4	48.6	40.7	37.0	37.0	37.0	37.0	37.0
ไม่ทำงาน	8.1	-	1.0	2.0	-	0.9	2.8	0.5	0.9	0.9	0.9	0.9	0.9
ไม่ทำงาน	182.6	4.9	12.0	10.2	11.9	21.5	45.7	40.2	36.1	36.1	36.1	36.1	36.1
ไม่ทำงาน	335.2	7.2	23.3	23.2	24.7	44.5	91.1	77.0	44.2	44.2	44.2	44.2	44.2
ไม่ทำงาน	9.4	-	1.6	0.1	1.1	1.6	2.8	1.9	0.5	0.5	0.5	0.5	0.5
ไม่ทำงาน	325.8	7.2	21.7	23.1	23.7	42.9	88.3	75.2	43.7	43.7	43.7	43.7	43.7
ไม่ทำงาน	173.5	3.7	8.4	14.6	14.0	19.7	54.3	38.2	20.5	20.5	20.5	20.5	20.5
ไม่ทำงาน	3.3	-	0.6	0.5	0.1	0.8	0.7	0.7	-	-	-	-	-
ไม่ทำงาน	170.2	3.7	7.8	14.2	13.9	19.0	53.7	37.5	20.5	20.5	20.5	20.5	20.5
ไม่ทำงาน	286.5	1.6	14.8	32.7	39.9	39.3	77.1	60.0	21.3	21.3	21.3	21.3	21.3
ไม่ทำงาน	1.4	-	-	-	0.4	0.3	0.7	-	-	-	-	-	-
ไม่ทำงาน	285.2	1.6	14.8	32.7	39.5	39.1	76.4	60.0	21.3	21.3	21.3	21.3	21.3
ไม่ทำงาน	759.8	16.5	74.5	114.8	115.0	111.3	186.6	104.7	36.6	36.6	36.6	36.6	36.6
ไม่ทำงาน	3.3	-	-	0.1	0.4	0.8	1.0	0.8	0.2	0.2	0.2	0.2	0.2
ไม่ทำงาน	756.5	16.5	74.5	114.7	114.5	110.5	185.6	103.9	36.4	36.4	36.4	36.4	36.4
ไม่ทำงาน	357.9	8.0	20.2	35.1	43.3	48.1	99.6	71.4	32.3	32.3	32.3	32.3	32.3
ไม่ทำงาน	0.7	-	-	-	-	-	0.7	-	-	-	-	-	-
ไม่ทำงาน	357.2	8.0	20.2	35.1	43.3	48.1	98.9	71.4	32.3	32.3	32.3	32.3	32.3

ไตรมาสที่ 2/2558 - Quarter 2/2015

หน่วยนับ: In Thousands

ตารางที่ 12 จำนวนผู้จ้างทำ จำแนกตามกลุ่มอายุ จำนวนชั่วโมงทำงานต่อสัปดาห์ การมีเวลาเหลือพอและต้องการทำงานเพิ่มขึ้น เขต และเขตการปกครอง ภาคใต้ (ต่อ)

TABLE 12 EMPLOYED PERSONS BY AGE GROUP, HOURS WORKED PER WEEK, AVAILABILITY FOR ADDITIONAL WORK, SEX AND AREA, SOUTHERN REGION (Contd.)

ไตรมาสที่ 2/2558 : Quarter 2/2015

ในเขตเทศบาล MUNICIPAL AREA

หน่วยเป็นพัน : in Thousands

จำนวนชั่วโมงทำงาน เพศ และ การมีเวลาเหลือพอ และต้องการทำงานเพิ่มขึ้น	รวม	กลุ่มอายุ Age Group							HOURS WORKED, SEX AND AVAILABILITY FOR ADDITIONAL WORK	
		15-19	20-24	25-29	30-34	35-39	40-49	50-59	>= 60	TOTAL (MALE)
ยอดรวม(ชาย)	900.7	29.2	79.4	104.4	114.8	112.8	215.9	159.0	85.3	85.3
มี	13.0	0.8	1.7	2.7	1.0	2.0	2.8	1.9	0.1	Available
ไม่มี	887.7	28.4	77.8	101.7	113.8	110.7	213.0	157.0	85.2	Not available
มีงานประจำแต่ไม่ได้ทำงาน	14.1	0.2	0.3	0.7	1.5	1.9	3.6	4.3	1.7	With job not work
มี	3.2	-	-	-	0.2	1.0	1.0	0.9	0.0	Available
ไม่มี	11.0	0.2	0.3	0.7	1.3	0.9	2.6	3.4	1.6	Not available
1-9 ชั่วโมง	3.9	0.9	0.3	0.1	0.0	-	0.2	1.2	1.1	1-9 hours
มี	0.7	-	0.2	-	-	-	0.2	0.3	-	Available
ไม่มี	3.2	0.9	0.1	0.1	0.0	-	0.1	1.0	1.1	Not available
10-19 ชั่วโมง	31.1	1.2	2.2	1.7	1.7	2.0	6.1	4.0	12.2	10-19 hours
มี	0.8	-	0.1	-	0.0	0.4	0.2	0.2	-	Available
ไม่มี	30.3	1.2	2.1	1.7	1.7	1.6	6.0	3.8	12.2	Not available
20-29 ชั่วโมง	62.5	2.9	4.6	5.7	4.2	6.9	14.6	14.0	9.6	20-29 hours
มี	2.2	0.5	0.5	0.2	0.4	-	-	0.0	-	Available
ไม่มี	60.3	2.3	4.1	5.3	4.0	6.5	14.6	14.0	9.6	Not available
30-34 ชั่วโมง	56.5	2.9	5.0	5.6	5.1	5.9	13.6	8.0	10.5	30-34 hours
มี	2.0	0.3	0.2	0.8	0.1	-	0.6	0.1	-	Available
ไม่มี	54.5	2.6	4.8	4.8	5.1	5.9	13.0	7.9	10.5	Not available
35-39 ชั่วโมง	86.6	0.5	5.4	7.6	11.2	10.8	23.2	23.5	4.5	35-39 hours
มี	0.6	-	-	-	-	0.1	-	0.5	0.0	Available
ไม่มี	86.0	0.5	5.4	7.6	11.2	10.7	23.2	23.1	4.4	Not available
40-49 ชั่วโมง	477.1	16.5	52.4	64.3	72.0	61.1	107.1	74.8	29.0	40-49 hours
มี	3.0	-	0.6	1.1	0.5	0.1	0.6	0.0	-	Available
ไม่มี	474.1	16.5	51.7	63.2	71.5	61.0	106.4	74.8	29.0	Not available
50 ชั่วโมงขึ้นไป	168.8	4.1	9.3	18.6	19.1	24.3	47.5	29.2	16.7	50 hours and over
มี	0.6	-	-	0.3	-	0.2	0.2	-	-	Available
ไม่มี	168.2	4.1	9.3	18.3	19.1	24.2	47.3	29.2	16.7	Not available

ตารางที่ 12 จำนวนผู้มีงานทำ จำแนกตามกลุ่มอายุ จำนวนชั่วโมงทำงานต่อสัปดาห์ การมีเวลาเหลือพอและต้องการทำงานเพิ่มขึ้น เขต และเขตการปกครอง ภาคใต้ (ต่อ)  
TABLE 12 EMPLOYED PERSONS BY AGE GROUP, HOURS WORKED PER WEEK, AVAILABILITY FOR ADDITIONAL WORK, SEX AND AREA, SOUTHERN REGION (Contd.)

ไตรมาสที่ 2/2558 : Quarter 2/2015

ในเขตเทศบาล MUNICIPAL AREA หน่วยเป็นพัน : In Thousands

จำนวนชั่วโมงทำงาน เพศ และ การมีเวลาเหลือพอ และต้องการทำงานเพิ่มขึ้น	รวม Total	กลุ่มอายุ Age Group							HOURS WORKED, SEX AND AVAILABILITY FOR ADDITIONAL WORK	
		15-19	20-24	25-29	30-34	35-39	40-49	50-59		>= 60
ยอดรวม(หญิง)	758.4	17.2	56.2	94.3	95.4	104.4	196.0	135.3	59.7	TOTAL(FEMALE)
มี	7.4	-	1.0	0.8	0.4	1.0	3.4	0.7	0.2	Available
ไม่มี	751.1	17.2	55.2	93.5	95.0	103.4	192.7	134.6	59.5	Not available
มีงานประจำแต่ไม่ได้ทำงาน	9.8	0.2	0.5	0.7	0.5	1.5	2.9	3.0	0.5	With job not work
มี	1.5	-	0.1	-	0.3	0.3	0.3	0.3	0.2	Available
ไม่มี	8.4	0.2	0.4	0.7	0.2	1.2	2.6	2.7	0.3	Not available
1-9 ชั่วโมง	4.8	0.5	0.1	0.8	0.1	0.3	1.0	1.5	0.6	1-9 hours
มี	0.3	-	-	-	0.0	-	0.2	0.0	-	Available
ไม่มี	4.6	0.5	0.1	0.8	0.1	0.3	0.8	1.5	0.6	Not available
10-19 ชั่วโมง	31.3	0.5	1.9	3.5	3.6	2.5	6.0	6.6	6.8	10-19 hours
มี	0.7	-	-	0.5	-	0.1	0.1	-	-	Available
ไม่มี	30.6	0.5	1.9	3.0	3.6	2.4	5.9	6.6	6.8	Not available
20-29 ชั่วโมง	55.5	1.5	4.6	3.4	3.7	5.9	14.6	13.0	8.9	20-29 hours
มี	2.0	-	0.7	0.1	0.1	0.3	0.7	0.2	-	Available
ไม่มี	53.5	1.5	3.9	3.3	3.7	5.6	13.9	12.8	8.9	Not available
30-34 ชั่วโมง	42.1	1.0	2.0	2.7	2.2	5.2	15.4	8.2	5.4	30-34 hours
มี	0.8	-	0.3	0.1	-	-	0.5	-	-	Available
ไม่มี	41.3	1.0	1.8	2.6	2.2	5.2	14.9	8.2	5.4	Not available
35-39 ชั่วโมง	88.8	0.1	4.0	10.1	12.4	12.4	25.5	19.2	5.2	35-39 hours
มี	0.7	-	-	-	-	-	0.7	-	-	Available
ไม่มี	88.1	0.1	4.0	10.1	12.4	12.4	24.8	19.2	5.2	Not available
40-49 ชั่วโมง	349.1	8.3	33.7	56.3	50.7	51.6	86.4	44.8	17.2	40-49 hours
มี	0.7	-	-	0.1	-	0.3	0.1	0.2	-	Available
ไม่มี	348.3	8.3	33.7	56.3	50.7	51.3	86.3	44.6	17.2	Not available
50 ชั่วโมงขึ้นไป	177.1	5.1	9.5	16.9	22.2	25.0	44.3	39.0	15.1	50 hours and over
มี	0.7	-	-	-	-	-	0.7	-	-	Available
ไม่มี	176.4	5.1	9.5	16.9	22.2	25.0	43.6	39.0	15.1	Not available

ตารางที่ 12 จำนวนผู้มีงานทำ จำแนกตามกลุ่มอายุ จำนวนชั่วโมงทำงานต่อสัปดาห์ การมีเวลาเหลือพอและต้องการทำงานเพิ่มขึ้น เพศ และเขตการปกครอง ภาคใต้ (ต่อ)  
TABLE 12 EMPLOYED PERSONS BY AGE GROUP, HOURS WORKED PER WEEK, AVAILABILITY FOR ADDITIONAL WORK, SEX AND AREA, SOUTHERN REGION (Contd.)

ไตรมาสที่ 2/2558 : Quarter 2/2015

นอกเขตเทศบาล NON-MUNICIPAL AREA

หน่วยเป็นพัน : In Thousands

จำนวนชั่วโมงทำงาน เพศ และ การมีเวลาเหลือพอ และต้องการทำงานเพิ่มขึ้น	รวม	กลุ่มอายุ Age Group							HOURS WORKED, SEX AND AVAILABILITY FOR ADDITIONAL WORK	
		15-19	20-24	25-29	30-34	35-39	40-49	50-59		>= 60
ยอดรวม(ชาย)	1,902.3	75.9	177.3	214.4	218.1	226.8	443.2	336.6	210.1	TOTAL(MALE)
มี	47.2	1.5	4.0	3.7	5.7	9.2	12.6	8.4	2.2	Available
ไม่มี	1,855.0	74.4	173.3	210.7	212.4	217.6	430.6	328.2	207.9	Not available
มีงานประจำแต่ไม่ได้ทำงาน	69.5	1.2	7.8	4.1	9.8	8.6	17.3	12.5	8.3	With job not work
มี	12.1	0.6	0.5	0.1	1.3	3.6	3.4	2.0	0.7	Available
ไม่มี	57.3	0.6	7.3	4.0	8.5	5.0	13.9	10.5	7.6	Not available
1-9 ชั่วโมง	35.3	3.6	1.8	2.6	4.1	1.2	6.6	6.5	8.7	1-9 hours
มี	3.1	0.6	1.1	0.4	-	-	0.2	0.6	0.2	Available
ไม่มี	32.1	3.0	0.7	2.2	4.1	1.2	6.4	6.0	8.5	Not available
10-19 ชั่วโมง	171.8	11.3	19.1	18.4	15.1	13.9	27.3	28.5	38.2	10-19 hours
มี	8.4	-	0.6	1.8	0.9	1.1	2.1	1.5	0.3	Available
ไม่มี	163.4	11.3	18.5	16.6	14.2	12.8	25.2	27.0	37.9	Not available
20-29 ชั่วโมง	346.0	14.9	30.7	29.6	39.5	39.1	86.8	57.0	48.4	20-29 hours
มี	10.8	-	0.7	0.8	1.2	2.0	3.8	1.8	0.6	Available
ไม่มี	335.2	14.9	30.0	28.8	38.3	37.2	83.0	55.2	47.8	Not available
30-34 ชั่วโมง	183.4	7.4	12.6	18.4	17.6	16.4	46.3	37.9	26.8	30-34 hours
มี	3.3	-	1.1	0.5	0.3	0.5	0.6	0.3	-	Available
ไม่มี	180.1	7.4	11.5	17.9	17.3	16.0	45.8	37.6	26.8	Not available
35-39 ชั่วโมง	236.8	8.5	11.3	26.1	28.6	26.4	56.1	58.6	21.1	35-39 hours
มี	3.9	-	-	-	1.6	0.5	0.8	1.1	-	Available
ไม่มี	232.9	8.5	11.3	26.1	27.0	25.9	55.4	57.5	21.1	Not available
40-49 ชั่วโมง	630.5	24.8	76.5	91.8	83.7	88.8	138.5	87.7	38.7	40-49 hours
มี	4.9	0.3	-	-	0.5	1.4	1.4	1.0	0.4	Available
ไม่มี	625.6	24.6	76.5	91.8	83.3	87.4	137.1	86.7	38.3	Not available
50 ชั่วโมงขึ้นไป	229.1	4.1	17.5	23.3	19.8	32.4	64.3	47.9	19.8	50 hours and over
มี	0.7	-	-	-	-	0.2	0.4	0.2	-	Available
ไม่มี	228.4	4.1	17.5	23.3	19.8	32.2	63.9	47.7	19.8	Not available

ตารางที่ 12 จำนวนผู้มีงานทำ จำนวนชั่วโมงทำงานต่อสัปดาห์ การมีเวลาเหลือพอและต้องการทำงานเพิ่มขึ้น เพศ และเขตการปกครอง ภาคใต้ (ต่อ)  
 TABLE 12 EMPLOYED PERSONS BY AGE GROUP, HOURS WORKED PER WEEK, AVAILABILITY FOR ADDITIONAL WORK, SEX AND AREA, SOUTHERN REGION (Contd.)

จำนวนชั่วโมงทำงาน เพศ และ การมีเวลาเหลือพอ และต้องการทำงานเพิ่มขึ้น	รวม	นอกเขตเทศบาล NON-MUNICIPAL AREA							HOURS WORKED, SEX AND AVAILABILITY FOR ADDITIONAL WORK	
		15-19	20-24	25-29	30-34	35-39	40-49	>= 60		
ยอดรวม(หญิง)	1,441.0	27.1	100.3	147.4	159.6	190.5	385.0	281.8	149.4	TOTAL(FEMALE)
มี	27.4	-	2.3	2.1	2.2	3.9	8.8	6.4	1.8	Available
ไม่มี	1,413.6	27.1	98.0	145.3	157.4	186.6	376.2	275.4	147.6	Not available
มีงานประจำแต่ไม่ได้ทำงาน	46.4	0.5	0.6	4.6	3.5	7.1	13.7	10.5	5.7	With job not work
มี	4.1	-	0.3	0.3	0.2	-	2.1	1.1	0.3	Available
ไม่มี	42.3	0.5	0.4	4.3	3.3	7.1	11.7	9.5	5.4	Not available
1-9 ชั่วโมง	34.8	1.2	1.3	3.0	2.1	0.6	6.2	10.0	10.4	1-9 hours
มี	2.8	-	-	-	-	0.2	0.9	1.8	-	Available
ไม่มี	32.0	1.2	1.3	3.0	2.1	0.5	5.3	8.2	10.4	Not available
10-19 ชั่วโมง	159.4	4.4	11.1	8.7	8.4	19.9	42.5	34.2	30.2	10-19 hours
มี	7.4	-	1.0	1.5	-	0.8	2.7	0.5	0.9	Available
ไม่มี	152.0	4.4	10.2	7.2	8.4	19.1	39.8	33.6	29.3	Not available
20-29 ชั่วโมง	279.7	5.7	18.7	19.8	21.0	38.6	76.5	64.1	35.3	20-29 hours
มี	7.4	-	0.8	-	1.0	1.4	2.1	1.7	0.5	Available
ไม่มี	272.3	5.7	17.9	19.8	20.0	37.2	74.4	62.4	34.8	Not available
30-34 ชั่วโมง	131.4	2.7	6.4	12.0	11.9	14.5	39.0	29.9	15.1	30-34 hours
มี	2.4	-	0.3	0.4	0.1	0.8	0.2	0.7	-	Available
ไม่มี	129.0	2.7	6.1	11.6	11.7	13.8	38.8	29.3	15.1	Not available
35-39 ชั่วโมง	197.7	1.5	10.8	22.6	27.5	27.0	51.6	40.7	16.1	35-39 hours
มี	0.7	-	-	-	0.4	0.3	-	-	-	Available
ไม่มี	197.1	1.5	10.8	22.6	27.1	26.7	51.6	40.7	16.1	Not available
40-49 ชั่วโมง	410.8	8.2	40.8	58.5	64.3	59.7	100.1	59.9	19.4	40-49 hours
มี	2.6	-	-	-	0.4	0.5	0.9	0.7	0.2	Available
ไม่มี	408.2	8.2	40.8	58.5	63.8	59.2	99.3	59.2	19.2	Not available
50 ชั่วโมงขึ้นไป	180.8	2.9	10.6	18.2	21.0	23.1	55.3	32.5	17.2	50 hours and over
มี	-	-	-	-	-	-	-	-	-	Available
ไม่มี	180.8	2.9	10.6	18.2	21.0	23.1	55.3	32.5	17.2	Not available

ไตรมาสที่ 2/2558 : Quarter 2/2015

หน่วยเป็นพัน : In Thousands

ตารางที่ 13 จำนวนผู้ว่างงาน ที่ทำงานทำ จำแนกตามระยะเวลาที่ทำงานทำ ระดับการศึกษาที่สำเร็จ ภาคใต้

TABLE 13 UNEMPLOYED PERSONS, SEEKING JOP BY DURATION OF SEEKING JOP, LEVEL OF EDUCATIONAL ATTAINMENT, SOUTHERN REGION

ไตรมาสที่ 2/2558 : Quarter 2/2015

หน่วยเป็น千人 : Person

ระดับการศึกษาที่สำเร็จ	ระยะเวลาที่ทำงานทำ							LEVEL OF EDUCATIONAL ATTAINMENT	
	รวม	< 1 เดือน	1 - 2.9 เดือน	3 - 5.9 เดือน	6 - 8.9 เดือน	9 - 11.9 เดือน	>=12 เดือน		
Total	Month	Months	Months	Months	Months	Months	Months	Unknown	
ยอดรวม	9,280	4,626	3,000	843	-	53	758	-	TOTAL
ไม่มีการศึกษา	355	355	-	-	-	-	-	-	No education
ต่ำกว่าประถมศึกษา	-	-	-	-	-	-	-	-	Less than Elementary
ประถมศึกษา	1,636	713	-	165	-	-	758	-	Elementary
มัธยมศึกษาตอนต้น	1,211	1,105	53	-	-	53	-	-	Lower Secondary
มัธยมศึกษาตอนปลาย	1,730	900	223	606	-	-	-	-	Upper Secondary Level
สายสามัญ	1,436	830	-	606	-	-	-	-	General/Academic
สายอาชีพศึกษา	294	71	223	-	-	-	-	-	Vocational
สายวิชาการศึกษา	-	-	-	-	-	-	-	-	Teacher Training
อุดมศึกษา	4,348	1,553	2,724	71	-	-	-	-	Higher Level
สายวิชาการ	2,451	1,000	1,380	71	-	-	-	-	Academic
สายวิชาชีพ	654	553	100	-	-	-	-	-	Higher Technical Education
สายวิชาการศึกษา	1,244	-	1,244	-	-	-	-	-	Teacher Training
อื่นๆ <sup>1/</sup>	-	-	-	-	-	-	-	-	Others
ไม่ทราบ	-	-	-	-	-	-	-	-	Unknown

1/ รวมอาชีพระยะสั้น Including Short Course Vocational

ตารางที่ 13 จำนวนผู้ว่างงาน ที่ทำงานทำ จำนวนตามระยะเวลาที่ทำงานทำ ระดับการศึกษาที่สำเร็จ และเพศ ภาคใต้

TABLE 13 UNEMPLOYED PERSONS, SEEKING JOP BY DURATION OF SEEKING JOP, LEVEL OF EDUCATIONAL ATTAINMENT AND SEX, SOUTHERN REGION

หน่วยเป็นคน : Person

ระดับการศึกษาที่สำเร็จ	รวม	ระยะเวลาที่ทำงานทำ							Duration of seeking job		LEVEL OF EDUCATIONAL ATTAINMENT	
		< 1 เดือน	1 - 2.9 เดือน	3 - 5.9 เดือน	6 - 8.9 เดือน	9 - 11.9 เดือน	>=12 เดือน	ไม่ทราบ	Months	Unknown	EDUCATIONAL ATTAINMENT	
Total	Month	Months	Months	Months	Months	Months	Months	Months	Unknown	Unknown	EDUCATIONAL ATTAINMENT	
<b>ชาย</b>	3,191	1,785	414	182	-	53	758	-	-	-	MALE	
ไม่มีการศึกษา	-	-	-	-	-	-	-	-	-	-	No education	
ต่ำกว่าประถมศึกษา	-	-	-	-	-	-	-	-	-	-	Less than Elementary	
ประถมศึกษา	1,120	362	-	-	-	-	758	-	-	-	Elementary	
มัธยมศึกษาตอนต้น	865	759	53	-	-	53	-	-	-	-	Lower Secondary	
<b>มัธยมศึกษาตอนปลาย</b>	492	87	223	182	-	-	-	-	-	-	Upper Secondary Level	
สายสามัญ	269	87	-	182	-	-	-	-	-	-	General/Academic	
สายอาชีพศึกษา	223	-	223	-	-	-	-	-	-	-	Vocational	
สายวิชาการศึกษา	-	-	-	-	-	-	-	-	-	-	Teacher Training	
<b>อุดมศึกษา</b>	715	577	138	-	-	-	-	-	-	-	Higher Level	
สายวิชาการ	61	24	37	-	-	-	-	-	-	-	Academic	
สายวิชาชีพ	654	553	100	-	-	-	-	-	-	-	Higher Technical Education	
สายวิชาการศึกษา	-	-	-	-	-	-	-	-	-	-	Teacher Training	
อื่นๆ	-	-	-	-	-	-	-	-	-	-	Others	
ไม่ทราบ	-	-	-	-	-	-	-	-	-	-	Unknown	
<b>หญิง</b>	6,089	2,841	2,586	661	-	-	-	-	-	-	FEMALE	
ไม่มีการศึกษา	355	355	-	-	-	-	-	-	-	-	No education	
ต่ำกว่าประถมศึกษา	-	-	-	-	-	-	-	-	-	-	Less than Elementary	
ประถมศึกษา	516	351	-	165	-	-	-	-	-	-	Elementary	
มัธยมศึกษาตอนต้น	346	346	-	-	-	-	-	-	-	-	Lower Secondary	
<b>มัธยมศึกษาตอนปลาย</b>	1,238	813	-	425	-	-	-	-	-	-	Upper Secondary Level	
สายสามัญ	1,167	743	-	425	-	-	-	-	-	-	General/Academic	
สายอาชีพศึกษา	71	71	-	-	-	-	-	-	-	-	Vocational	
สายวิชาการศึกษา	-	-	-	-	-	-	-	-	-	-	Teacher Training	
<b>อุดมศึกษา</b>	3,633	976	2,586	71	-	-	-	-	-	-	Higher Level	
สายวิชาการ	2,390	976	1,343	71	-	-	-	-	-	-	Academic	
สายวิชาชีพ	-	-	-	-	-	-	-	-	-	-	Higher Technical Education	
สายวิชาการศึกษา	1,244	-	1,244	-	-	-	-	-	-	-	Teacher Training	
อื่นๆ	-	-	-	-	-	-	-	-	-	-	Others	
ไม่ทราบ	-	-	-	-	-	-	-	-	-	-	Unknown	

1/ รวมอาชีพระยะสั้น Including Short Course Vocational

ตารางที่ 13 จำนวนผู้ว่างงาน ที่ทำงานทำ จำแนกตามระยะเวลาที่ทำงานทำ ระดับการศึกษาที่สำเร็จ เพศ และเขตการปกครอง ภาคใต้ (ต่อ)

TABLE 13 UNEMPLOYED PERSONS, SEEKING JOB BY DURATION OF SEEKING JOB, LEVEL OF EDUCATIONAL ATTAINMENT, SEX AND AREA, SOUTHERN REGION (Contd.)

ระดับการศึกษาที่สำเร็จ	รวม	ในเขตเทศบาล MUNICIPAL AREA										LEVEL OF EDUCATIONAL ATTAINMENT
		ระยะเวลาที่ทำงานทำ Duration of seeking job										
		< 1 เดือน	1 - 2.9 เดือน	3 - 5.9 เดือน	6 - 8.9 เดือน	9 - 11.9 เดือน	>=12 เดือน	ไม่ทราบ	EDUCATIONAL ATTAINMENT			
Total	Month	Months	Months	Months	Months	Months	Unknown	TOTAL				
ยอดรวม ชาย	4,098	3,140	834	71	53	-	-	-	-	-	TOTAL	
ไม่มีการศึกษา	1,838	1,371	414	-	53	-	-	-	-	-	MALE	
ต่ำกว่าประถมศึกษา	-	-	-	-	-	-	-	-	-	-	No education	
ประถมศึกษา	135	135	-	-	-	-	-	-	-	-	Less than Elementary	
มัธยมศึกษาตอนต้น	678	572	53	-	-	-	-	-	-	-	Elementary	
มัธยมศึกษาตอนปลาย	310	87	223	-	53	-	-	-	-	-	Lower Secondary	
สายสามัญ	87	87	-	-	-	-	-	-	-	-	Upper Secondary Level	
สายอาชีพศึกษา	223	-	223	-	-	-	-	-	-	-	General/Academic	
สายวิชาการศึกษา	-	-	-	-	-	-	-	-	-	-	Vocational	
อุดมศึกษา	715	577	138	-	-	-	-	-	-	-	Teacher Training	
สายวิชาการ	61	24	37	-	-	-	-	-	-	-	Higher Level	
สายวิชาชีพ	654	553	100	-	-	-	-	-	-	-	Academic	
สายวิชาการศึกษา	-	-	-	-	-	-	-	-	-	-	Higher Technical Education	
อื่นๆ 1/	-	-	-	-	-	-	-	-	-	-	Teacher Training	
ไม่ทราบ	-	-	-	-	-	-	-	-	-	-	Others / Unknown	
หญิง	2,260	1,769	420	71	-	-	-	-	-	-	FEMALE	
ไม่มีการศึกษา	355	355	-	-	-	-	-	-	-	-	No education	
ต่ำกว่าประถมศึกษา	-	-	-	-	-	-	-	-	-	-	Less than Elementary	
ประถมศึกษา	138	138	-	-	-	-	-	-	-	-	Elementary	
มัธยมศึกษาตอนต้น	252	252	-	-	-	-	-	-	-	-	Lower Secondary	
มัธยมศึกษาตอนปลาย	644	644	-	-	-	-	-	-	-	-	Upper Secondary Level	
สายสามัญ	573	573	-	-	-	-	-	-	-	-	General/Academic	
สายอาชีพศึกษา	71	71	-	-	-	-	-	-	-	-	Vocational	
สายวิชาการศึกษา	-	-	-	-	-	-	-	-	-	-	Teacher Training	
อุดมศึกษา	872	381	420	71	-	-	-	-	-	-	Higher Level	
สายวิชาการ	872	381	420	71	-	-	-	-	-	-	Academic	
สายวิชาชีพ	-	-	-	-	-	-	-	-	-	-	Higher Technical Education	
สายวิชาการศึกษา	-	-	-	-	-	-	-	-	-	-	Teacher Training	
อื่นๆ 1/	-	-	-	-	-	-	-	-	-	-	Others /	
ไม่ทราบ	-	-	-	-	-	-	-	-	-	-	Unknown	

1/ รวมอาชีพระยะสั้น Including Short Course Vocational



ตารางที่ 13 จำนวนผู้ว่างงาน ที่หางานทำ จำแนกตามระยะเวลาที่หางานทำ ระดับการศึกษาที่สำเร็จ เพศ และเขตการปกครอง ภาคใต้ (ต่อ)

TABLE 13 UNEMPLOYED PERSONS, SEEKING JOB BY DURATION OF SEEKING JOB, LEVEL OF EDUCATIONAL ATTAINMENT, SEX AND AREA, SOUTHERN REGION (Contd.)

ไตรมาสที่ 2/2558 : Quarter 2/2015

นอกเขตเทศบาล NON-MUNICIPAL AREA

หน่วยเป็นคน : Person

ระดับการศึกษาที่สำเร็จ	รวม	ระยะเวลาที่หางานทำ Duration of seeking job						LEVEL OF EDUCATIONAL ATTAINMENT
		< 1 เดือน	1 - 2.9 เดือน	3 - 5.9 เดือน	6 - 8.9 เดือน	9 - 11.9 เดือน	>=12 เดือน	
Total	Month	Months	Months	Months	Months	Months	Unknown	
ยอดรวม	5,182	2,167	772	-	-	758	-	TOTAL
ชาย	1,353	414	182	-	-	758	-	MALE
ไม่มีการศึกษา	-	-	-	-	-	-	-	No education
ต่ำกว่าประถมศึกษา	-	-	-	-	-	-	-	Less than Elementary
ประถมศึกษา	985	227	-	-	-	758	-	Elementary
มัธยมศึกษาตอนต้น	187	187	-	-	-	-	-	Lower Secondary
มัธยมศึกษาตอนปลาย	182	-	182	-	-	-	-	Upper Secondary Level
สายสามัญ	182	-	182	-	-	-	-	General/Academic
สายอาชีวศึกษา	-	-	-	-	-	-	-	Vocational
สายวิชาการศึกษา	-	-	-	-	-	-	-	Teacher Training
อุดมศึกษา	-	-	-	-	-	-	-	Higher Level
สายวิชาการ	-	-	-	-	-	-	-	Academic
สายวิชาชีพ	-	-	-	-	-	-	-	Higher Technical Education
สายวิชาการศึกษา	-	-	-	-	-	-	-	Teacher Training
อื่นๆ 1/	-	-	-	-	-	-	-	Others /
ไม่ทราบ	-	-	-	-	-	-	-	Unknown
หญิง	3,829	2,167	590	-	-	-	-	FEMALE
ไม่มีการศึกษา	-	-	-	-	-	-	-	No education
ต่ำกว่าประถมศึกษา	-	-	-	-	-	-	-	Less than Elementary
ประถมศึกษา	378	213	165	-	-	-	-	Elementary
มัธยมศึกษาตอนต้น	94	94	-	-	-	-	-	Lower Secondary
มัธยมศึกษาตอนปลาย	594	170	425	-	-	-	-	Upper Secondary Level
สายสามัญ	594	170	425	-	-	-	-	General/Academic
สายอาชีวศึกษา	-	-	-	-	-	-	-	Vocational
สายวิชาการศึกษา	-	-	-	-	-	-	-	Teacher Training
อุดมศึกษา	2,762	2,167	-	-	-	-	-	Higher Level
สายวิชาการ	1,518	923	-	-	-	-	-	Academic
สายวิชาชีพ	-	-	-	-	-	-	-	Higher Technical Education
สายวิชาการศึกษา	1,244	1,244	-	-	-	-	-	Teacher Training
อื่นๆ 1/	-	-	-	-	-	-	-	Others /
ไม่ทราบ	-	-	-	-	-	-	-	Unknown

1/ รวมอาชีวระยะสั้น Including Short Course Vocational

ตารางที่ 14 จำนวนผู้ว่างงาน ที่เคยทำงานมาก่อน จำนวนตามอาชีพที่ทำงานครั้งสุดท้าย อุตสาหกรรมที่ทำงานครั้งสุดท้าย ภาคใต้  
TABLE 14 UNEMPLOYED PERSONS, EVER WORKED BY LAST OCCUPATION, LAST INDUSTRY, SOUTHERN REGION

ไตรมาสที่ 2/2558 : Quarter 2/2015

หน่วยเป็นพัน : Person

อาชีพที่ทำงานครั้งสุดท้าย	อุตสาหกรรมที่ทำงานครั้งสุดท้าย											LAST OCCUPATION
	เกษตรกรรม การปศุสัตว์ และประมง Agriculture	การทำเหมืองแร่ และเหมืองหิน Mining	การผลิต Manufac turing	ไฟฟ้า ก๊าซ ไอน้ำระบบปรับอากาศ Electricity	การซ่อมบำรุง น้ำประปา และประปา Water supply sewerage, waste	การก่อสร้าง Construction	การขายปลีก การขนส่ง การขนส่ง Transport, storage	การขนส่ง และ สถานที่เก็บสินค้า Transportation and storage	ที่พักแรมและ บริการด้านอาหาร Accommodation and food service	ข้อมูลข่าวสาร และการสื่อสาร Information and communication	กิจกรรมการเงินและ การประกันภัย Financial intermediation	
<b>ยอดรวม</b>	24,246	3,336	2,224	-	-	2,385	4,762	91	4,987	85	63	TOTAL
1. ผู้จัดการ ข้าราชการระดับอาวุโส และผู้บัญชาการหน่วย	433	-	-	-	-	-	-	-	433	-	-	1. managers, senior officials and Legislators
2. ผู้ประกอบการบริษัทต่างๆ	3,575	-	809	-	-	-	-	-	-	-	-	2. Professionals
3. เจ้าหน้าที่เทคนิคและผู้ประกอบอาชีพ ที่เกี่ยวข้องกับด้านต่างๆ	1,232	-	-	-	-	230	253	-	408	-	-	3. Technicians and associate professionals
4. เสมียน	1,701	420	-	-	-	-	223	53	414	-	63	4. Clerks
5. พนักงานบริการและผู้จำหน่ายสินค้า	5,723	-	214	-	-	-	2,826	-	2,650	-	-	5. Service workers and sell goods
6. ผู้ปฏิบัติงานที่มีฝีมือในด้านการเกษตร ป่าไม้ และประมง	2,596	2,367	-	-	-	-	-	-	-	-	-	6. Skilled agricultural forest and fishery workers
7. ช่างฝีมือ และผู้ปฏิบัติงานที่เกี่ยวข้อง	3,266	-	498	-	-	1,852	621	-	210	85	-	7. Craft and associate professionals
8. ผู้ควบคุมเครื่องจักรโรงงานและเครื่องจักร และผู้ปฏิบัติงานด้านการประกอบ	38	-	-	-	-	-	-	38	-	-	-	8. Plant and machine controllers and assemblers
9. ผู้ประกอบอาชีพงานพื้นฐาน	5,882	549	702	-	-	302	839	-	893	-	-	9. Elementary occupations
10. คนงานซึ่งไม่ได้จำแนกไว้ในหมวดอื่น	-	-	-	-	-	-	-	-	-	-	-	10. Workers not classifiable by occupation

ตารางที่ 14 จำนวนผู้ว่างงาน ที่เคยทำงานมาก่อน จำแนกตามอาชีพที่ทำครั้งสุดท้าย อุตสาหกรรมที่ทำครั้งสุดท้าย ภาคใต้ (ต่อ)  
TABLE 14 UNEMPLOYED PERSONS, EVER WORKED BY LAST OCCUPATION, LAST INDUSTRY, SOUTHERN REGION (Contd.)

ไตรมาสที่ 2/2558 : Quarter 2/2015

หน่วยเป็น千人 : Person

อาชีพที่ทำครั้งสุดท้าย	อุตสาหกรรมที่ทำครั้งสุดท้าย (ต่อ) Last Industry (Contd.)										ไม่ทราบ	LAST OCCUPATION
	กิจกรรม อสังหาริมทรัพย์ Real estate activities	กิจกรรมทางวิชาชีพ วิชาชีพและเทคโนโลยี Professional, scientific technical activities	การบริหารสนับสนุน และป้องกันประเทศ Administrative and support service activities	การบริหารราชการ ท้องถิ่นประเทศ Public admin- istration defence	การศึกษา Education	กิจกรรมสุขภาพ สังคมและการ สุขภาพและ social work health and entertainment	ศิลปะ ความบันเทิง และนันทนาการ Art, entertainment	บริการ ด้านอื่นๆ Other service	งานในครัวเรือน Activities of household	กิจกรรมของ องค์กร Extra- territorial		
<b>ยอดรวม</b>	-	24	1,384	352	2,020	-	722	1,495	318	-	-	TOTAL
1. ผู้จัดการ ข้าราชการระดับอาวุโส และผู้บัญชาการ	-	-	-	-	-	-	-	-	-	-	-	1. managers, senior officials and Legislators
2. ผู้ประกอบการบริษัทต่างๆ	-	24	-	-	2,020	-	722	-	-	-	-	2. Professionals
3. เจ้าหน้าที่เทคนิคและผู้ประกอบวิชาชีพ ที่เกี่ยวข้องกับด้านต่างๆ	-	-	-	-	-	-	-	341	-	-	-	3. Technicians and associate professionals
4. เสมียน	-	-	177	352	-	-	-	-	-	-	-	4. Clerks
5. พนักงานบริการและผู้จำหน่ายสินค้า	-	-	53	-	-	-	-	-	-	-	-	5. Service workers and sell goods
6. ผู้ปฏิบัติงานที่มีชื่อในด้านการเกษตร ป่าไม้ และประมง	-	-	29	-	-	-	-	-	-	-	-	6. Skilled agricultural forest and fishery workers
7. ช่างฝีมือ และผู้ปฏิบัติงานที่เกี่ยวข้อง	-	-	-	-	-	-	-	-	-	-	-	7. Craft and associate professionals
8. ผู้ควบคุมเครื่องจักรโรงงานและเครื่องจักร และผู้ปฏิบัติงานด้านการประกอบ	-	-	-	-	-	-	-	-	-	-	-	8. Plant and machine controlors and assemblers
9. ผู้ประกอบอาชีพงานพื้นฐาน	-	-	1,125	-	-	-	-	1,154	318	-	-	9. Elementary occupations
10. คนงานซึ่งมิได้จำแนกไว้ในหมวดอื่น	-	-	-	-	-	-	-	-	-	-	-	10. Workers not classifiable by occupation

ตารางที่ 14 จำนวนผู้จ้างงาน ที่เคยทำงานมาก่อน จำนวนตามอาชีพที่ทำงานครั้งสุดท้าย อุตสาหกรรมที่ทำงานครั้งสุดท้าย และเพศ ภาคใต้  
 TABLE 14 UNEMPLOYED PERSONS, EVER WORKED BY LAST OCCUPATION, LAST INDUSTRY AND SEX, SOUTHERN REGION

อาชีพที่ทำงานครั้งสุดท้าย	อุตสาหกรรมที่ทำงานครั้งสุดท้าย Last Industry											LAST OCCUPATION	
	รวม	เกษตรกรรม การป่าไม้ และการประมง Agriculture	การทำ เหมืองแร่ และเหมืองหิน Mining	การผลิต Manufacturing	ไฟฟ้า ก๊าซ ไฮโดรเจนปรับ Electricity	การจัดคาน้ำ บำบัดน้ำเสีย และประปา Water supply sewerage, waste	การก่อสร้าง Construction	การขนส่ง การขนถ่าย การขนส่ง Transport, storage	การขนส่ง และ สถานที่เก็บสินค้า Transportation and storage	ที่พักแรมและ บริการด้านอาหาร Accommodation and food service	ข้อมูลข่าวสาร และการสื่อสาร Information and communication		กิจกรรมการเงินและ การประกันภัย Financial Intermediation
<b>ชาย</b>	13,535	2,330	-	1,276	-	-	2,385	2,248	91	2,572	85	-	MALE
1. ผู้จัดการ ข้าราชการระดับอาวุโส และผู้ช่วยผู้จัดการ	182	-	-	-	-	-	-	-	-	182	-	-	1. managers, senior officials and Legislators
2. ผู้ประกอบอาชีพขั้นต้นต่างๆ	989	-	-	809	-	-	-	-	-	-	-	-	2. Professionals
3. เจ้าหน้าที่เทคนิคและผู้ประกอบอาชีพ ที่เกี่ยวข้องกันต่างๆ	638	-	-	-	-	230	-	-	-	408	-	-	3. Technicians and associate professionals
4. เสมียน	637	-	-	-	-	-	223	53	323	-	-	-	4. Clerks
5. พนักงานบริการและผู้จำหน่ายสินค้า	1,907	-	-	214	-	-	565	-	1,075	-	-	-	5. Service workers and sell goods
6. ผู้ปฏิบัติงานที่มีฝีมือในด้านการเกษตร ป่าน้ำ และประมง	1,806	1,806	-	-	-	-	-	-	-	-	-	-	6. Skilled agricultural forest and fishery workers
7. ช่างฝีมือ และผู้ปฏิบัติงานที่เกี่ยวข้อง	2,842	-	-	73	-	1,852	621	-	210	85	-	-	7. Craft and associate professionals
8. ผู้ควบคุมเครื่องจักรโรงงานและเครื่องจักร และผู้ปฏิบัติงานด้านการประกอบ	38	-	-	-	-	-	-	38	-	-	-	-	8. Plant and machine controls and assemblers
9. ผู้ประกอบอาชีพงานพื้นฐาน	4,497	524	-	179	-	302	839	-	375	-	-	-	9. Elementary occupations
10. คนงานซึ่งไม่ได้จำแนกไว้ในหมวดอื่น	-	-	-	-	-	-	-	-	-	-	-	-	10. Workers not classifiable by occupation
<b>หญิง</b>	10,710	1,006	-	948	-	-	2,514	-	2,415	-	63	-	FEMALE
1. ผู้จัดการ ข้าราชการระดับอาวุโส และผู้ช่วยผู้จัดการ	252	-	-	-	-	-	-	-	-	252	-	-	1. managers, senior officials and Legislators
2. ผู้ประกอบอาชีพขั้นต้นต่างๆ	2,586	-	-	-	-	-	-	-	-	-	-	-	2. Professionals
3. เจ้าหน้าที่เทคนิคและผู้ประกอบอาชีพ ที่เกี่ยวข้องกันต่างๆ	593	-	-	-	-	-	253	-	-	-	-	-	3. Technicians and associate professionals
4. เสมียน	1,065	420	-	-	-	-	-	-	91	-	63	4. Clerks	
5. พนักงานบริการและผู้จำหน่ายสินค้า	3,815	-	-	-	-	-	2,261	-	1,554	-	-	-	5. Service workers and sell goods
6. ผู้ปฏิบัติงานที่มีฝีมือในด้านการเกษตร ป่าน้ำ และประมง	590	561	-	-	-	-	-	-	-	-	-	-	6. Skilled agricultural forest and fishery workers
7. ช่างฝีมือ และผู้ปฏิบัติงานที่เกี่ยวข้อง	425	-	-	425	-	-	-	-	-	-	-	-	7. Craft and associate professionals
8. ผู้ควบคุมเครื่องจักรโรงงานและเครื่องจักร และผู้ปฏิบัติงานด้านการประกอบ	-	-	-	-	-	-	-	-	-	-	-	-	8. Plant and machine controls and assemblers
9. ผู้ประกอบอาชีพงานพื้นฐาน	1,385	26	-	523	-	-	-	-	519	-	-	-	9. Elementary occupations
10. คนงานซึ่งไม่ได้จำแนกไว้ในหมวดอื่น	-	-	-	-	-	-	-	-	-	-	-	-	10. Workers not classifiable by occupation

ตารางที่ 14 จำนวนผู้ว่างงาน โดยทำงานก่อน จำนวนตามอาชีพที่ทำงานครั้งสุดท้าย อุตสาหกรรมที่ทำงานครั้งสุดท้าย และเพศ ภาคใต้ (ต่อ)

TABLE 14 UNEMPLOYED PERSONS, EVER WORKED BY LAST OCCUPATION, LAST INDUSTRY AND SEX, SOUTHERN REGION (Contd.)

อาชีพที่ทำงานครั้งสุดท้าย	อุตสาหกรรมที่ทำงานครั้งสุดท้าย (ต่อ) Last Industry (Contd.)										LAST OCCUPATION	
	กิจกรรมอสังหาริมทรัพย์ Real estate activities	กิจกรรมทางวิชาชีพ วิทยาศาสตร์ และเทคนิค Professional, scientific and technical activities	การบริหารสนับสนุน และบริการสนับสนุน Public administration and support service activities	การบริหารราชการ ป้องกับประเทศ Public administration	การศึกษา Education	กิจกรรมด้านสุขภาพ งานสังคมและอาสาสมัคร Health and social work	ศิลปะ ความบันเทิง และนันทนาการ Art, entertainment and recreation	บริการอื่นๆ Other service	งานในครัวเรือน ส่วนบุคคล Activities of household	กิจกรรมขององค์กร Extra-territorial		ไม่ทราบ Unknown
<b>ชาย</b>												<b>MALE</b>
1. ผู้จัดการ ข้าราชการระดับอาวุโส และผู้ช่วยผู้จัดการ	-	24	1,216	-	156	-	-	-	1,154	-	-	- 1. managers, senior officials and Legislators
2. ผู้ประกอบวิชาชีพขั้นต้นต่างๆ	-	24	-	-	156	-	-	-	-	-	-	- 2. Professionals
3. เจ้าหน้าที่เทคนิคและผู้ประกอบวิชาชีพที่เกี่ยวข้องกันต่างๆ	-	-	-	-	-	-	-	-	-	-	-	- 3. Technicians and associate professionals
4. เสมียน	-	-	38	-	-	-	-	-	-	-	-	- 4. Clerks
5. พนักงานบริการและผู้จำหน่ายสินค้า	-	-	55	-	-	-	-	-	-	-	-	- 5. Service workers and sell goods
6. ผู้ปฏิบัติงานที่มีชื่อในด้านเกษตร ป่าไม้ และประมง	-	-	-	-	-	-	-	-	-	-	-	- 6. Skilled agricultural forest and fishery workers
7. ช่างฝีมือ และผู้ปฏิบัติงานที่เกี่ยวข้อง	-	-	-	-	-	-	-	-	-	-	-	- 7. Craft and associate professionals
8. ผู้ควบคุมเครื่องจักรโรงงานและเครื่องจักร และผู้ปฏิบัติงานด้านการประกอบ	-	-	-	-	-	-	-	-	-	-	-	- 8. Plant and machine controllers and assemblers
9. ผู้ประกอบอาชีพงานพื้นฐาน	-	-	1,125	-	-	-	-	1,154	-	-	-	- 9. Elementary occupations
10. คนงานซึ่งไม่ได้จำแนกไว้ในหมวดอื่น	-	-	168	-	1,864	352	-	722	341	-	-	- 10. Workers not classifiable by occupation
<b>หญิง</b>												<b>FEMALE</b>
1. ผู้จัดการ ข้าราชการระดับอาวุโส และผู้ช่วยผู้จัดการ	-	-	-	-	-	-	-	-	-	-	-	- 1. managers, senior officials and Legislators
2. ผู้ประกอบวิชาชีพขั้นต้นต่างๆ	-	-	-	-	1,864	-	-	722	-	-	-	- 2. Professionals
3. เจ้าหน้าที่เทคนิคและผู้ประกอบวิชาชีพที่เกี่ยวข้องกันต่างๆ	-	-	-	-	-	-	-	-	341	-	-	- 3. Technicians and associate professionals
4. เสมียน	-	-	139	-	-	352	-	-	-	-	-	- 4. Clerks
5. พนักงานบริการและผู้จำหน่ายสินค้า	-	-	-	-	-	-	-	-	-	-	-	- 5. Service workers and sell goods
6. ผู้ปฏิบัติงานที่มีชื่อในด้านเกษตร ป่าไม้ และประมง	-	-	29	-	-	-	-	-	-	-	-	- 6. Skilled agricultural forest and fishery workers
7. ช่างฝีมือ และผู้ปฏิบัติงานที่เกี่ยวข้อง	-	-	-	-	-	-	-	-	-	-	-	- 7. Craft and associate professionals
8. ผู้ควบคุมเครื่องจักรโรงงานและเครื่องจักร และผู้ปฏิบัติงานด้านการประกอบ	-	-	-	-	-	-	-	-	-	-	-	- 8. Plant and machine controllers and assemblers
9. ผู้ประกอบอาชีพงานพื้นฐาน	-	-	-	-	-	-	-	-	-	-	318	- 9. Elementary occupations
10. คนงานซึ่งไม่ได้จำแนกไว้ในหมวดอื่น	-	-	-	-	-	-	-	-	-	-	-	- 10. Workers not classifiable by occupation

ตารางที่ 14 จำนวนผู้ว่างงาน ที่เคยทำงานมาก่อน จำนวนตามอาชีพที่ทำงานครั้งสุดท้าย อุตสาหกรรมที่ทำงานครั้งสุดท้าย เพศ และเขตภาคโครง ภาคใต้ (ต่อ)

TABLE 14 UNEMPLOYED PERSONS, EVER WORKED BY LAST OCCUPATION, LAST INDUSTRY SEX AND AREA, SOUTHERN REGION (Contd.)

ไตรมาสที่ 2/2558 : Quarter 2/2015

หน่วยเป็นพัน : Person

อาชีพที่ทำงานครั้งสุดท้าย	อุตสาหกรรมที่ทำงานครั้งสุดท้าย										TOTAL	LAST OCCUPATION
	Last Industry											
	รวม เกษตรกรรม การทำเหมืองแร่ และการประมง	การตัดไม้	การผลิต	ไฟฟ้า ก๊าซ ไนโตรเจนและไอน้ำ	การก่อสร้าง	การก่อสร้าง	การขนส่ง และ สถานที่เก็บสินค้า	ที่พักแรมและ บริการร้านอาหาร	ข้อมูลข่าวสาร และการสื่อสาร	กิจกรรมการเงินและการประกันภัย		
Total Agriculture	Mining and quarrying	Manufacturing	Electricity and water supply	Construction	Transport, storage and information communication	Accommodation and food service activities	Information and communication	Financial and insurance activities	Intermediation and financial services			
ยอดรวม	11,777	2,351	1,585	-	392	2,860	91	3,134	85	63		
ชาย	6,620	1,671	1,062	-	392	1,143	91	1,682	85	-	MALE	
1. ผู้จัดการ ข้าราชการระดับอาวุโส และผู้บริหารระดับกลาง	833	-	809	-	-	-	-	-	-	-	1. managers, senior officials and Legislators	
2. ผู้ประกอบวิชาชีพชั้นกลาง	638	-	-	-	230	-	-	408	-	-	2. Professionals	
3. เจ้าหน้าที่เทคนิคและผู้ประกอบวิชาชีพที่เกี่ยวข้องกับด้านต่างๆ	637	-	-	-	-	223	53	323	-	-	3. Technicians and associate professionals	
4. เสมียน	875	-	-	-	-	111	-	710	-	-	4. Clerks	
5. พนักงานบริการและผู้จำหน่ายสินค้า	1,671	-	-	-	-	-	-	-	-	-	5. Service workers and sell goods	
6. ผู้ปฏิบัติงานที่มีอยู่ในด้านการเกษตร ป่าไม้ และประมง	352	-	73	-	43	150	-	-	85	-	6. Skilled agricultural, forest and fishery workers	
7. ช่างฝีมือ และผู้ปฏิบัติงานที่เกี่ยวข้อง	38	-	-	-	-	-	38	-	-	-	7. Craft and associate professionals	
8. ผู้ควบคุมเครื่องจักรโรงงานและเครื่องจักร และผู้ปฏิบัติงานด้านการประกอบ	1,577	-	179	-	119	658	-	241	-	-	8. Plant and machine controllers and assemblers	
9. ผู้ประกอบอาชีพงานพื้นบ้าน	-	-	-	-	-	-	-	-	-	-	9. Elementary occupations	
10. คนงานซึ่งไม่มีกำหนดว่าเป็นหมวดอื่น	-	-	-	-	-	-	-	-	-	-	10. Workers not classifiable by occupation	

ตารางที่ 14 จำนวนผู้ว่างงาน ที่เคยทำงานมาก่อน จำนวนตามอาชีพที่ทำงานครั้งสุดท้าย อุตสาหกรรมที่ทำงานครั้งสุดท้าย เพศ และเขตภาคโครง ภาคใต้ (ต่อ)

TABLE 14 UNEMPLOYED PERSONS, EVER WORKED BY LAST OCCUPATION, LAST INDUSTRY SEX AND AREA, SOUTHERN REGION (Contd.)

อาชีพที่ทำงานครั้งสุดท้าย	อุตสาหกรรมที่ทำงานครั้งสุดท้าย										รวม	เพศ	LAST OCCUPATION
	Last Industry												
	การทำเหมืองแร่และเหมืองหิน	การผลิต	ไฟฟ้า ก๊าซ ไนโตรเจนและไอน้ำ	การก่อสร้าง	การก่อสร้าง	การขนส่งและสถานที่เก็บสินค้า	ที่พักแรมและบริษัทอาหาร	ข้อมูลข่าวสารและการสื่อสาร	กิจกรรมการเงินและการประกันภัย				
Mining	Manufacturing	Electricity and gas	Construction	Construction	Transport and storage	Accommodation and food service	Information and communication	Financial and intermediation					
หญิง	680	523	-	-	-	1,718	-	1,453	-	63	FEMALE		
1. ผู้จัดการ ข้าราชการระดับอาวุโสและผู้บัญชาการ	-	-	-	-	-	-	-	252	-	-	1. managers, senior officials and Legislators		
2. ผู้ประกอบวิชาชีพด้านต่าง ๆ	-	-	-	-	-	-	-	-	-	-	2. Professionals		
3. เจ้าหน้าที่เทคนิคและผู้ประกอบวิชาชีพที่เกี่ยวข้องกับด้านต่าง ๆ	-	-	-	-	-	253	-	-	-	-	3. Technicians and associate professionals		
4. เสมียน	420	-	-	-	-	-	-	91	-	63	4. Clerks		
5. พนักงานบริการและผู้จำหน่ายสินค้า	-	-	-	-	-	1,465	-	755	-	-	5. Service workers and sell goods		
6. ผู้ปฏิบัติงานที่มีฝีมือในด้านเกษตรกรรม ป่าไม้ และประมง	235	-	-	-	-	-	-	-	-	-	6. Skilled agricultural forest and fishery workers		
7. ช่างฝีมือ และผู้ปฏิบัติงานที่เกี่ยวข้อง	-	-	-	-	-	-	-	-	-	-	7. Craft and associate professionals		
8. ผู้ควบคุมเครื่องจักรโรงงานและเครื่องจักรและผู้ปฏิบัติงานด้านการประกอบ	-	-	-	-	-	-	-	-	-	-	8. Plant and machine controllers and assemblers		
9. ผู้ประกอบอาชีพงานพื้นฐาน	26	523	-	-	-	-	-	355	-	-	9. Elementary occupations		
10. คนงานซึ่งไม่ได้จำแนกไว้ในหมวดอื่น	-	-	-	-	-	-	-	-	-	-	10. Workers not classifiable by occupation		

ตารางที่ 14. จำนวนผู้ว่างงาน ที่เคยทำงานมาก่อน จำแนกตามอาชีพที่ทำงานครั้งสุดท้าย อุตสาหกรรมที่ทำงานครั้งสุดท้าย และเขตภาคกลาง ภาคใต้ (ต่อ)  
 TABLE 14. UNEMPLOYED PERSONS, EVER WORKED BY LAST OCCUPATION, LAST INDUSTRY, SEX AND AREA, SOUTHERN REGION (Contd.)

หน่วยนับเป็น : Person

อาชีพที่ทำงานครั้งสุดท้าย	อุตสาหกรรมที่ทำงานครั้งสุดท้าย (ต่อ) Last Industry (Contd.)										ไม่ทราบ	LAST OCCUPATION
	กิจกรรมอสังหาริมทรัพย์ Real estate activities	กิจกรรมทางวิชาชีพ วิชาชีพและเทคนิค Professional, scientific and technical activities	การบริหารสนับสนุน และบริการสนับสนุน Administrative and support service activities	การบริหารราชการ องค์กรปกครองส่วนท้องถิ่น Public administration	การศึกษา Education	กิจกรรมด้านสุขภาพ และสังคมศาสตร์ Health and social work	ศิลปะ ความบันเทิง และนันทนาการ Art, entertainment	บริการด้านอื่นๆ Other service	งานในครัวเรือน ครัวเรือน Activities of household	กิจกรรมขององค์กร Extra-territorial		
<b>ยอดรวม</b>	-	24	119	-	620	-	-	452	-	-	-	TOTAL
<b>ชาย</b>	-	24	91	-	-	-	-	381	-	-	-	MALE
1. ผู้จัดการ ข้าราชการระดับอาวุโส และผู้บริหารระดับสูง	-	-	-	-	-	-	-	-	-	-	-	1. managers, senior officials and Legislators
2. ผู้ประกอบวิชาชีพด้านต่างๆ	-	24	-	-	-	-	-	-	-	-	-	2. Professionals
3. เจ้าหน้าที่เทคนิคและผู้ประกอบวิชาชีพที่เกี่ยวข้องกันต่างๆ	-	-	-	-	-	-	-	-	-	-	-	3. Technicians and associate professionals
4. เสมียน	-	-	38	-	-	-	-	-	-	-	-	4. Clerks
5. พนักงานบริการและผู้จำหน่ายสินค้า	-	-	53	-	-	-	-	-	-	-	-	5. Service workers and sell goods
6. ผู้ปฏิบัติงานที่มีฝีมือในด้านการเกษตร ป่าไม้ และประมง	-	-	-	-	-	-	-	-	-	-	-	6. Skilled agricultural forest and fishery workers
7. ช่างฝีมือ และผู้ปฏิบัติงานที่เกี่ยวข้อง	-	-	-	-	-	-	-	-	-	-	-	7. Craft and associate professionals
8. ผู้ควบคุมเครื่องจักรโรงงานและเครื่องจักร และผู้ปฏิบัติงานด้านการประกอบ	-	-	-	-	-	-	-	-	-	-	-	8. Plant and machine controllers and assemblers
9. ผู้ประกอบอาชีพงานพื้นฐาน	-	-	-	-	-	-	-	381	-	-	-	9. Elementary occupations
10. คนงานซึ่งมิได้จำแนกไปหมวดอื่น	-	-	-	-	-	-	-	-	-	-	-	10. Workers not classifiable by occupation



ตารางที่ 14. จำนวนผู้ว่างงาน ที่เคยทำงานมาก่อน จำแนกตามอาชีพที่ทำครั้งสุดท้าย อุตสาหกรรมที่ทำครั้งสุดท้าย เพศ และเขตภาคกลาง ภาคใต้ (ต่อ)  
 TABLE 14. UNEMPLOYED PERSONS, EVER WORKED BY LAST OCCUPATION, LAST INDUSTRY, SEX AND AREA, SOUTHERN REGION (Contd.)

อาชีพที่ทำครั้งสุดท้าย	อุตสาหกรรมที่ทำครั้งสุดท้าย (ต่อ) Last Industry (Contd.)										ไม่ทราบ	LAST OCCUPATION	
	กิจกรรมอสังหาริมทรัพย์ Real estate activities	กิจกรรมทางวิชาชีพ วิชาชีพและเทคนิค Professional, scientific and technical activities	การบริหารสนับสนุน และบริการอื่น ๆ Administrative and support service activities	การบริหารราชการ องค์กรปกครองส่วนท้องถิ่น Public administration	การศึกษา Education	กิจกรรมด้านสุขภาพ และสังคมศาสตร์ Health and social work	ศิลปะ ความบันเทิง และนันทนาการ Art, entertainment	บริการด้านอื่นๆ Other service	งานในครัวเรือน ครัวเรือน Activities of household	กิจกรรมขององค์กร Extra-territorial			
หญิง	-	-	29	-	620	-	-	-	71	-	-	-	FEMALE
1. ผู้จัดการ ข้าราชการระดับอาวุโส และผู้บริหารระดับสูง	-	-	-	-	-	-	-	-	-	-	-	-	1. managers, senior officials and Legislators
2. ผู้ประกอบวิชาชีพด้านต่างๆ	-	-	-	-	620	-	-	-	-	-	-	-	2. Professionals
3. เจ้าหน้าที่เทคนิคและผู้ประกอบวิชาชีพที่เกี่ยวข้องกับด้านต่างๆ	-	-	-	-	-	-	-	-	71	-	-	-	3. Technicians and associate professionals
4. เสมียน	-	-	-	-	-	-	-	-	-	-	-	-	4. Clerks
5. พนักงานบริการและผู้จำหน่ายสินค้า	-	-	-	-	-	-	-	-	-	-	-	-	5. Service workers and sell goods
6. ผู้ปฏิบัติงานที่มีฝีมือในด้านการเกษตร ป่าไม้ และประมง	-	-	29	-	-	-	-	-	-	-	-	-	6. Skilled agricultural forest and fishery workers
7. ช่างฝีมือ และผู้ปฏิบัติงานที่เกี่ยวข้อง	-	-	-	-	-	-	-	-	-	-	-	-	7. Craft and associate professionals
8. ผู้ควบคุมเครื่องจักร วิศวกรและเครื่องจักร และผู้ปฏิบัติงานด้านการประกอบ	-	-	-	-	-	-	-	-	-	-	-	-	8. Plant and machine controllers and assemblers
9. ผู้ประกอบอาชีพงานพื้นฐาน	-	-	-	-	-	-	-	-	-	-	-	-	9. Elementary occupations
10. คนงานซึ่งมิได้จำแนกไว้ในหมวดอื่น	-	-	-	-	-	-	-	-	-	-	-	-	10. Workers not classifiable by occupation

ไตรมาสที่ 2/2558 : Quarter 2/2015

หน่วยนับเป็น : Person

ตารางที่ 14 จำนวนผู้ว่างงาน ที่เคยทำงานมาก่อน จำแนกตามอาชีพที่ทำงานครั้งสุดท้าย อุตสาหกรรมที่ทำงานครั้งสุดท้าย เพศ และเขตการปกครอง ภาคใต้ (ต่อ)  
 TABLE 14 UNEEMPLOYED PERSONS, EVER WORKED BY LAST OCCUPATION, LAST INDUSTRY, SEX AND AREA, SOUTHERN REGION (Contd.)

อาชีพที่ทำงานครั้งสุดท้าย	อุตสาหกรรมที่ทำงานครั้งสุดท้าย													รวม	Last Industry	LAST OCCUPATION
	Non-municipal Area															
	รวม	เกษตรกรรม การปศุสัตว์ และการประมง	การทำเหมืองแร่ และเหมืองหิน	การผลิต	ไฟฟ้า ก๊าซ ไอน้ำและประปา	การซ่อมแซมบ้าน และประปา	การก่อสร้าง	การขนส่ง และการขนส่ง	การขนส่ง และการขนส่ง	ที่พักแรมและ บริการด้านอาหาร	ข้อมูลข่าวสาร และการสื่อสาร	กิจกรรมการเงินและ การประกันภัย	การค้าปลีก			
Total	Agriculture	Mining	Manufacturing	Electricity	Water supply sewerage, waste	Construction	Transport, storage and storage	Accommodation and food service	Information and communication	Financial Intermedation	Wholesale and retail trade	Transport, storage and storage	Information and communication			
ยอดรวม	12,469	985	-	639	-	-	1,992	-	1,901	-	-	1,853	-	-	TOTAL	-
ชาย	6,915	659	-	214	-	-	1,992	-	1,106	-	-	890	-	-	MALE	-
1. ผู้จัดการ ข้าราชการระดับอาวุโส และผู้บังคับบัญชา	182	-	-	-	-	-	-	-	-	-	-	-	-	-	1. managers, senior officials and Legislators	-
2. ผู้ประกอบวิชาชีพด้านต่างๆ	156	-	-	-	-	-	-	-	-	-	-	-	-	-	2. Professionals	-
3. เจ้าหน้าที่เทคนิคและผู้ประกอบวิชาชีพ ที่เกี่ยวข้องกันต่างๆ	-	-	-	-	-	-	-	-	-	-	-	-	-	-	3. Technicians and associate professionals	-
4. เสมียน	-	-	-	-	-	-	-	-	-	-	-	-	-	-	4. Clerks	-
5. พนักงานบริการและผู้จำหน่ายสินค้า	1,033	-	-	214	-	-	-	-	454	-	-	365	-	-	5. Service workers and sell goods	-
6. ผู้ปฏิบัติงานที่มีชื่อในด้านการเกษตร ป่าไม้ และประมง	135	135	-	-	-	-	-	-	-	-	-	-	-	-	6. Skilled agricultural forest and fishery workers	-
7. ช่างฝีมือ และผู้ปฏิบัติงานที่เกี่ยวข้อง	2,490	-	-	-	-	-	1,809	-	470	-	-	210	-	-	7. Craft and associate professionals	-
8. ผู้ควบคุมเครื่องจักรโรงงานและเครื่องจักร และผู้ปฏิบัติงานด้านการประกอบ	-	-	-	-	-	-	-	-	-	-	-	-	-	-	8. Plant and machine controllers and assemblers	-
9. ผู้ประกอบอาชีพงานพื้นถิ่น	2,920	524	-	-	-	183	-	-	181	-	-	134	-	-	9. Elementary occupations	-
10. คนงานซึ่งไม่ได้จำแนกไปหมวดอื่น	-	-	-	-	-	-	-	-	-	-	-	-	-	-	10. Workers not classifiable by occupation	-

ไตรมาสที่ 2/2558 : Quarter 2/2015

หน่วยนับ : Person

ตารางที่ 14 จำนวนผู้ว่างงาน ที่เคยทำงานมาก่อน จำแนกตามอาชีพที่ทำงานครั้งสุดท้าย อุตสาหกรรมที่ทำงานครั้งสุดท้าย เพศ และเขตการปกครอง ภาคใต้ (ต่อ)  
TABLE 14 UNEEMPLOYED PERSONS, EVER WORKED BY LAST OCCUPATION, LAST INDUSTRY, SEX AND AREA, SOUTHERN REGION (Contd.)

หน่วยนับคน : Person

อาชีพที่ทำงานครั้งสุดท้าย	อุตสาหกรรมที่ทำงานครั้งสุดท้าย												LAST OCCUPATION
	รวม	เกษตรกรรม การป่าน และการประมง	การทำเหมืองแร่ และเหมืองหิน	การผลิต	ไฟฟ้า ก๊าซ ไอน้ำระบบปรับอากาศ	การขนถ่ายน้ำ บ้านเรือน และประปา	การก่อสร้าง	การขนส่ง และการขนส่ง	การขนส่ง และการขนส่ง	ที่พักแรมและ บริการด้านอาหาร	ข้อมูลข่าวสาร และการสื่อสาร	กิจกรรมการเงินและ การประกันภัย	
	Total	Agriculture	Mining	Manufacturing	Electricity	Water supply sewerage, waste	Construction	Transport, storage and storage	Accommodation and food service	Information and communication	Intermedation		
หญิง	5,533	326	-	425	-	-	-	796	-	963	-	FEMALE	
1. ผู้จัดการ ข้าราชการระดับอาวุโส และผู้มีคุณวุฒิสูง	-	-	-	-	-	-	-	-	-	-	-	1. managers, senior officials and Legislators	
2. ผู้ประกอบวิชาชีพด้านต่างๆ	1,966	-	-	-	-	-	-	-	-	-	-	2. Professionals	
3. เจ้าหน้าที่เทคนิคและผู้ประกอบวิชาชีพ ที่เกี่ยวข้องกับด้านต่างๆ	269	-	-	-	-	-	-	-	-	-	-	3. Technicians and associate professionals	
4. เสมียน	491	-	-	-	-	-	-	-	-	-	-	4. Clerks	
5. พนักงานบริการและผู้จำหน่ายสินค้า	1,595	-	-	-	-	-	-	796	-	799	-	5. Service workers and sell goods	
6. ผู้ปฏิบัติงานที่มีฝีมือในด้านการเกษตร ป่าน และประมง	326	326	-	-	-	-	-	-	-	-	-	6. Skilled agricultural forest and fishery workers	
7. ช่างฝีมือ และผู้ปฏิบัติงานที่เกี่ยวข้อง และผู้ปฏิบัติงานด้านการประกอบ	425	-	-	425	-	-	-	-	-	-	-	7. Craft and associate professionals	
8. ผู้ควบคุมเครื่องจักร งานและเครื่องจักร และผู้ปฏิบัติงานด้านการประกอบ	-	-	-	-	-	-	-	-	-	-	-	8. Plant and machine controllers and assemblers	
9. ผู้ประกอบอาชีพงานพื้นฐาน	481	-	-	-	-	-	-	-	-	-	164	9. Elementary occupations	
10. คนงานซึ่งมิได้จำแนกไว้ในหมวดอื่น	-	-	-	-	-	-	-	-	-	-	-	10. Workers not classifiable by occupation	

ตารางที่ 14 จำนวนผู้ว่างงาน ที่เคยทำงานมาก่อน จำนวนตามอาชีพที่ทำครั้งสุดท้าย อุตสาหกรรมที่ทำครั้งสุดท้าย เพศ และเขตการปกครอง ภาคใต้ (ต่อ)

TABLE 14 UNEMPLOYED PERSONS, EVER WORKED BY LAST OCCUPATION, LAST INDUSTRY, SEX AND AREA, SOUTHERN REGION (Contd.)

อาชีพที่ทำครั้งสุดท้าย	อุตสาหกรรมที่ทำครั้งสุดท้าย (ต่อ) Last Industry (Contd.)										ทั้งหมด	รวมเป็นหน่วย : Person
	กิจกรรม อสังหาริมทรัพย์ Real estate activities	กิจกรรมทางวิชาชีพ วิทย์และเทคโนโลยี Professional, scientific technical activities	การบริหารสนับสนุน และอื่น ๆ Administrative and support service activities	การบริหารราชการ ป้องกันประเทศ Public admin- istration defence	การศึกษา Education	งานสังคมและการ สุขภาพ Health and social work	ศิลปะ-สันทนาการ และนันทนาการ Art, entertainment	บริการด้านอื่นๆ Other service	งานในครัวเรือน ส่วนบุคคล Activities of household	กิจกรรมของ องค์กร Extra- territorial		
ยอดรวม	-	-	1,264	352	1,399	-	722	1,043	318	-	-	TOTAL
ชาย	-	-	1,125	-	156	-	-	773	-	-	-	MALE
1. ผู้จัดการ ข้าราชการระดับอาวุโส และผู้บังคับบัญชา	-	-	-	-	-	-	-	-	-	-	-	1. managers, senior officials and Legislators
2. ผู้ประกอบวิชาชีพด้านต่างๆ	-	-	-	-	156	-	-	-	-	-	-	2. Professionals
3. เจ้าหน้าที่เทคนิคและผู้ประกอบวิชาชีพ ที่เกี่ยวข้องกันต่างๆ	-	-	-	-	-	-	-	-	-	-	-	3. Technicians and associate professionals
4. เสมียน	-	-	-	-	-	-	-	-	-	-	-	4. Clerks
5. พนักงานบริการและผู้จำหน่ายสินค้า	-	-	-	-	-	-	-	-	-	-	-	5. Service workers and sell goods
6. ผู้ปฏิบัติงานที่มีชื่อในด้านการเกษตร ป่าไม้ และประมง	-	-	-	-	-	-	-	-	-	-	-	6. Skilled agricultural forest and fishery workers
7. ช่างฝีมือ และผู้ปฏิบัติงานที่เกี่ยวข้อง และผู้ปฏิบัติงานด้านการประกอบ	-	-	-	-	-	-	-	-	-	-	-	7. Craft and associate professionals
8. ผู้ควบคุมเครื่องจักรโรงงานและเครื่องจักร และผู้ปฏิบัติงานด้านการประกอบ	-	-	-	-	-	-	-	-	-	-	-	8. Plant and machine controllers and assemblers
9. ผู้ประกอบอาชีพงานพื้นถิ่น	-	-	1,125	-	-	-	-	773	-	-	-	9. Elementary occupations
10. คนงานซึ่งได้จำแนกไม่หมดสิ้น	-	-	-	-	-	-	-	-	-	-	-	10. Workers not classifiable by occupation

ตารางที่ 14 จำนวนผู้ว่างงาน ที่เคยทำงานมาก่อน จำนวนตามอาชีพที่ทำครั้งสุดท้าย อุตสาหกรรมที่ทำครั้งสุดท้าย เพศ และเขตการปกครอง ภาคใต้ (ต่อ)

TABLE 14 UNEMPLOYED PERSONS, EVER WORKED BY LAST OCCUPATION, LAST INDUSTRY, SEX AND AREA, SOUTHERN REGION (Contd.)

อาชีพที่ทำครั้งสุดท้าย	อุตสาหกรรมที่ทำครั้งสุดท้าย (ต่อ) Last Industry (Contd.)										ไม่ทราบ	กิจกรรมของ องค์กร Extra- territorial	งานในครัวเรือน ส่วนบุคคล Activities of household	กิจการอื่น Other service	ศิลปะ- ความบันเทิง และนันทนาการ Art, entertainment	บริการด้านอื่นๆ	งานในครัวเรือน ส่วนบุคคล Activities of household	LAST OCCUPATION	
	กิจกรรม อสังหาริมทรัพย์ Real estate activities	กิจกรรมทางวิชาชีพ วิทย์และเทคโนโลยี Professional, scientific technical activities	การบริหารสนับสนุน และเรื่องกันประเท Administrative and support service activities	การบริหารราชการ ป้องกันประเทศ Public admin- istration defence	การศึกษา Education	งานสังคมสงเคราะห์ Health and social work	ศิลปะ- ความบันเทิง และนันทนาการ Art, entertainment	บริการด้านอื่นๆ	งานในครัวเรือน ส่วนบุคคล Activities of household	กิจการอื่น Other service									
หญิง	-	-	139	352	1,244	-	722	269	-	318	-	-	-	-	-	-	-	-	FEMALE
1. ผู้จัดการ ข้าราชการระดับอาวุโส และผู้บัญชาการหน่วย และผู้บริหารหน่วย	-	-	-	-	-	-	-	-	-	-	-	-	-	-	-	-	-	-	1. managers, senior officials and Legislators
2. ผู้ประกอบวิชาชีพด้านต่างๆ	-	-	-	-	1,244	-	722	-	-	-	-	-	-	-	-	-	-	-	2. Professionals
3. เจ้าหน้าที่เทคนิคและผู้ประกอบวิชาชีพ ที่เกี่ยวข้องกันต่างๆ	-	-	-	-	-	-	-	269	-	-	-	-	-	-	-	-	-	-	3. Technicians and associate professionals
4. เสมียน	-	-	139	352	-	-	-	-	-	-	-	-	-	-	-	-	-	-	4. Clerks
5. พนักงานบริการและผู้จำหน่ายสินค้า	-	-	-	-	-	-	-	-	-	-	-	-	-	-	-	-	-	-	5. Service workers and sell goods
6. ผู้ปฏิบัติงานที่มีฝีมือในด้านการเกษตร ป่าน้ำ และประมง	-	-	-	-	-	-	-	-	-	-	-	-	-	-	-	-	-	-	6. Skilled agricultural forest and fishery workers
7. ช่างฝีมือ และผู้ปฏิบัติงานที่เกี่ยวข้อง	-	-	-	-	-	-	-	-	-	-	-	-	-	-	-	-	-	-	7. Craft and associate professionals
8. ผู้ควบคุมเครื่องจักรโรงงานและเครื่องจักร และผู้ปฏิบัติงานด้านการประกอบ	-	-	-	-	-	-	-	-	-	-	-	-	-	-	-	-	-	-	8. Plant and machine controllers and assemblers
9. ผู้ประกอบอาชีพงานพื้นฐาน	-	-	-	-	-	-	-	-	-	-	-	-	-	-	-	-	-	-	9. Elementary occupations
10. คนงานซึ่งมิได้จำแนกไว้ในหมวดอื่น	-	-	-	-	-	-	-	-	-	-	-	-	-	-	-	-	-	-	10. Workers not classifiable by occupation



ตารางที่ 15 จำนวนลูกจ้าง จำนวนตามค่าจ้างเฉลี่ย ผลประโยชน์อื่นๆ ที่ได้รับ อุตสาหกรรม และเพศ ภาคใต้  
TABLE 15 EMPLOYEE BY AVERAGE WAGE, FRINGE BENEFIT, INDUSTRY AND SEX , SOUTHERN REGION

อุตสาหกรรม Industry	จำนวนลูกจ้าง Total Employee	ค่าจ้างเฉลี่ย Average Wage				ได้รับเป็นเงิน In Cash				ลูกจ้างที่ได้รับผลประโยชน์อื่นๆ Employee Receive Fringe Benefit				INDUSTRY
		โบนัส Bonus	ค่าล่วงเวลา Overtime	เงินอื่นๆ Other income	อาหาร Food	เสื้อผ้า Clothes	ที่อยู่อาศัย Housing	อื่นๆ Others	ได้รับเป็นเงิน In Kind					
<b>ชาย</b>	<b>1,283.5</b>	<b>3.8</b>	<b>36.0</b>	<b>181.9</b>	<b>114.3</b>	<b>3.0</b>	<b>91.9</b>	<b>14.0</b>	<b>MALE</b>					
1. เกษตรกรรม การป่าไม้ และการประมง	308.6	0.3	0.3	6.2	22.0	-	31.3	3.7	1.1. Agriculture, forestry and fishing					
2. การทำเหมืองแร่ และเหมืองหิน	14.5	-	2.0	1.3	3.5	-	0.5	0.4	2. Mining and quarrying					
3. การผลิต	116.3	0.1	8.4	6.6	6.9	0.3	10.9	0.1	3. Manufacturing					
4. ไฟฟ้า ก๊าซ ไอน้ำและระบบปรับอากาศ	8.8	0.9	1.0	2.4	-	-	0.7	0.4	4. Electricity, gas, steam and air conditioning supply					
5. การจัดทำ การจัดการและการบำบัดน้ำเสียของเสีย และสิ่งปฏิกูล	4.4	-	0.9	0.7	-	-	0.1	-	5. Water supply; sewerage, waste management and remediation activities					
6. การก่อสร้าง	193.3	0.5	4.7	2.2	6.2	-	6.8	3.6	6. Construction					
7. การขนส่ง และการขนส่ง การซ่อมยานยนต์	193.1	0.9	6.3	22.2	13.4	0.9	14.1	0.9	7. Wholesale and retail trade; repair of motor vehicles and motorcycles					
8. การขนส่ง และสถานที่เก็บสินค้า	35.2	-	1.7	6.4	0.5	-	0.1	-	8. Transportation and storage					
9. ที่พักแรมและบริการด้านอาหาร	74.8	0.1	2.8	34.1	49.3	0.5	4.8	2.8	9. Accommodation and food service activities					
10. ข้อมูลข่าวสารและการสื่อสาร	8.8	-	1.5	1.9	-	0.2	0.1	-	10. Information and communication					
11. กิจกรรมทางการเงินและการประกันภัย	16.2	0.1	0.2	3.7	0.2	0.1	-	-	11. Financial and insurance activities					
12. กิจกรรมอสังหาริมทรัพย์	3.5	-	-	1.2	0.4	-	-	-	12. Real estate activities					
13. กิจกรรมทางวิชาชีพ วิทยาศาสตร์ และเทคนิค	13.4	-	0.3	2.2	0.9	-	2.5	-	13. Professional, scientific and technical activities					
14. กิจกรรมการโรงแรมและการบริการสนับเดนม	29.7	-	1.3	5.2	3.6	1.1	0.8	-	14. Administrative and support service activities					
15. การบริหารราชการ การป้องกันประเทศ การประกันสังคม	149.9	0.2	1.8	57.5	1.7	-	13.5	-	15. Public administration and defence; compulsory social security					
16. การศึกษา	56.3	0.1	0.9	22.4	0.8	-	4.2	-	16. Education					
17. กิจกรรมด้านสุขภาพและงานสังคมสงเคราะห์	18.9	-	1.7	4.5	0.9	-	0.7	-	17. Human health and social work activities					
18. ศิลปะ ความบันเทิง และนันทนาการ	8.1	-	0.2	1.3	1.2	-	0.8	-	18. Arts, entertainment and recreation					
19. กิจกรรมบริการด้านอื่น ๆ	28.7	0.6	0.3	0.1	2.2	-	-	-	19. Other service activities					
20. กิจกรรมการจ้างงานในครัวเรือนส่วนบุคคล ก่อตั้งสินค้าและบริการที่ดำเนินการขึ้นในครัวเรือน	1.1	-	-	-	0.6	-	0.2	-	20. Activities of households as employers; undifferentiated goods and services-producing activities of households for own use					
21. กิจกรรมขององค์กรระหว่างประเทศ	-	-	-	-	-	-	-	-	21. Activities of extraterritorial organizations and bodies					
22. ไม่ทราบ	-	-	-	-	-	-	-	-	22. Unknown					
<b>หญิง</b>	<b>920.8</b>	<b>3.1</b>	<b>32.2</b>	<b>157.8</b>	<b>107.1</b>	<b>2.8</b>	<b>48.3</b>	<b>8.9</b>	<b>FEMALE</b>					
1. เกษตรกรรม การป่าไม้ และการประมง	172.8	0.3	0.3	2.5	0.8	0.3	13.1	0.7	1. Agriculture, forestry and fishing					
2. การทำเหมืองแร่ และเหมืองหิน	1.3	-	-	-	-	-	-	-	2. Mining and quarrying					
3. การผลิต	113.0	0.2	7.5	6.2	3.3	0.3	4.7	0.9	3. Manufacturing					
4. ไฟฟ้า ก๊าซ ไอน้ำและระบบปรับอากาศ	2.0	-	0.1	1.5	-	-	-	-	4. Electricity, gas, steam and air conditioning supply					
5. การจัดทำ การจัดการและการบำบัดน้ำเสียของเสีย และสิ่งปฏิกูล	1.2	-	-	0.6	-	-	-	-	5. Water supply; sewerage, waste management and remediation activities					
6. การก่อสร้าง	21.7	-	0.2	0.4	-	-	0.3	-	6. Construction					
7. การขนส่ง และการขนส่ง การซ่อมยานยนต์	133.3	0.4	5.4	23.1	10.6	0.7	2.2	0.2	7. Wholesale and retail trade; repair of motor vehicles and motorcycles					
8. การขนส่ง และสถานที่เก็บสินค้า	9.7	1.1	-	1.4	-	-	-	-	8. Transportation and storage					
9. ที่พักแรมและบริการด้านอาหาร	108.2	0.5	4.1	34.4	76.5	0.2	5.7	5.4	9. Accommodation and food service activities					
10. ข้อมูลข่าวสารและการสื่อสาร	6.2	-	0.6	0.6	-	0.2	0.0	-	10. Information and communication					
11. กิจกรรมทางการเงินและการประกันภัย	28.0	0.4	1.2	4.9	0.2	0.9	1.6	-	11. Financial and insurance activities					
12. กิจกรรมอสังหาริมทรัพย์	11.3	-	-	-	0.4	-	0.1	-	12. Real estate activities					
13. กิจกรรมทางวิชาชีพ วิทยาศาสตร์ และเทคนิค	10.9	-	0.4	1.6	0.1	-	2.4	-	13. Professional, scientific and technical activities					
14. กิจกรรมการโรงแรมและการบริการสนับเดนม	66.1	0.1	0.6	14.5	0.8	0.0	4.1	-	14. Administrative and support service activities					
15. การบริหารราชการ การป้องกันประเทศ การประกันสังคม	126.8	0.1	0.9	36.0	4.0	-	2.9	-	15. Public administration and defence; compulsory social security					
16. การศึกษา	63.5	-	11.1	20.0	0.9	0.2	6.2	-	16. Education					
17. กิจกรรมด้านสุขภาพและงานสังคมสงเคราะห์	19.8	-	0.3	3.7	1.6	-	1.3	-	17. Human health and social work activities					
18. ศิลปะ ความบันเทิง และนันทนาการ	14.7	-	-	0.6	6.2	-	2.9	-	18. Arts, entertainment and recreation					
19. กิจกรรมบริการด้านอื่น ๆ	-	-	-	-	-	-	-	-	19. Other service activities					
20. กิจกรรมการจ้างงานในครัวเรือนส่วนบุคคล ก่อตั้งสินค้าและบริการที่ดำเนินการขึ้นในครัวเรือน	-	-	-	-	-	-	-	-	20. Activities of households as employers; undifferentiated goods and services-producing activities of households for own use					
21. กิจกรรมขององค์กรระหว่างประเทศ	-	-	-	-	-	-	-	-	21. Activities of extraterritorial organizations and bodies					
22. ไม่ทราบ	-	-	-	-	-	-	-	-	22. Unknown					

ตารางที่ 15 จำนวนลูกจ้าง จำแนกตามค่าจ้างเฉลี่ย ผลประโยชน์อื่นๆ ที่ได้รับ อุตสาหกรรม เขต และเขตภาคการครอง ภาคใต้ (ต่อ)

TABLE 15 EMPLOYEE BY AVERAGE WAGE, FRINGE BENEFIT, INDUSTRY, SEX AND AREA, SOUTHERN REGION (Contd.)

ไตรมาสที่ 2/2558 : Quarter 2/2015

ในเขตเทศบาล MUNICIPAL AREA

หน่วยเป็นพัน : In Thousands

อุตสาหกรรม	จำนวนลูกจ้าง Total Employee	ค่าจ้างเฉลี่ย Average Wage	ลูกจ้างที่ได้รับผลประโยชน์อื่นๆ Employee Receive Fringe Benefit				ได้รับเป็นเงิน In Cash			ได้รับเป็นสิ่งของ In Kind			INDUSTRY
			โบนัส Bonus	ค่าล่วงเวลา Overtime	เงินอื่นๆ Other Income	อาหาร Food	เครื่องแต่งกาย Clothes	ที่อยู่อาศัย Housing	อื่นๆ Others				
<b>ยอดรวม</b>	850.7	13,675.1	2.9	32.5	178.8	115.3	3.9	60.3	16.1	TOTAL			
<b>ชาย</b>	480.2	13,864.4	1.7	15.8	88.3	57.5	2.0	37.8	9.1	MALE			
1 เกษตรกรรม การป่าไม้ และการประมง	43.4	8,159.1	0.3	-	1.2	11.6	-	6.4	2.8	1. Agriculture, forestry and fishing			
2. การทำเหมืองแร่ และเหมืองหิน	8.6	23,667.6	-	0.5	0.6	1.5	-	0.0	-	- 2. Mining and quarrying			
3. การผลิต	53.9	11,569.6	0.1	2.6	3.8	4.6	0.1	5.4	0.1	3. Manufacturing			
4. ไฟฟ้า ก๊าซ ไอน้ำ และระบบปรับอากาศ	3.9	24,697.8	-	0.7	0.9	-	-	0.5	0.4	4. Electricity, gas, steam and air conditioning supply			
5. การจัดหา น้ำ การจัดการ และการบำบัดน้ำเสีย ของเสีย และสิ่งปฏิกูล	0.9	15,441.1	-	-	0.2	-	-	0.1	-	- 5. Water supply; sewerage, waste management and remediation activities			
6. การก่อสร้าง	71.2	9,875.5	-	1.8	1.4	2.5	-	5.0	2.0	6. Construction			
7. การขายส่ง และการขายปลีก การซ่อมยานยนต์	93.5	10,400.9	0.3	4.2	16.2	4.9	0.9	7.4	0.2	7. Wholesale and retail trade; repair of motor vehicles and motorcycles			
8. การขนส่ง และสถานที่เก็บสินค้า	16.3	20,370.5	-	0.1	3.3	0.1	-	0.1	-	- 8. Transportation and storage			
9. ที่พักแรมและบริการด้านอาหาร	47.7	11,460.1	0.1	1.8	19.8	28.4	-	3.5	2.6	9. Accommodation and food service activities			
10. ข้อมูลข่าวสารและการสื่อสาร	6.2	28,535.7	-	0.8	1.1	-	-	0.1	-	- 10. Information and communication			
11. กิจกรรมทางการเงินและการประกันภัย	10.0	31,551.2	0.1	0.2	1.8	-	0.1	-	-	- 11. Financial and insurance activities			
12. กิจกรรมอสังหาริมทรัพย์	2.9	15,624.8	-	-	1.2	0.4	-	-	-	- 12. Real estate activities			
13. กิจกรรมทางวิชาชีพ วิทยาศาสตร์ และเทคนิค	4.9	19,564.3	-	-	0.7	0.1	-	0.5	-	- 13. Professional, scientific and technical activities			
14. กิจกรรมการบริหารและการบริการสนับสนุน	13.5	12,482.7	-	0.9	3.9	1.7	0.9	0.6	0.4	14. Administrative and support service activities			
15. การบริหารราชการ การป้องกันประเทศ การประกันสังคม	59.0	18,936.5	0.1	1.2	19.5	0.0	-	6.4	0.1	15. Public administration and defence; compulsory social security			
16. การศึกษา	24.1	25,180.6	0.1	0.1	9.8	0.4	-	1.3	-	- 16. Education			
17. กิจกรรมด้านสุขภาพและงานสังคมสงเคราะห์	8.6	18,237.8	-	0.6	2.8	0.2	-	0.7	-	- 17. Human health and social work activities			
18. ศิลปะ ความบันเทิง และนันทนาการ	1.1	9,540.2	-	-	0.2	0.1	-	-	-	- 18. Arts, entertainment and recreation			
19. กิจกรรมบริการด้านอื่น ๆ	10.2	11,511.4	0.6	0.3	0.1	0.9	-	-	0.5	19. Other service activities			
20. กิจกรรมการจ้างงานในครัวเรือนส่วนบุคคล การผลิตสินค้าและบริการที่กินเองเพื่อใช้ในครัวเรือน	0.4	7,878.8	-	-	-	0.2	-	-	-	- 20. Activities of households as employers; undifferentiated goods and services-producing activities of households for own use			
21. กิจกรรมขององค์กรระหว่างประเทศ	-	-	-	-	-	-	-	-	-	- 21. Activities of extraterritorial organizations and bodies			
22. ไม่ทราบ	-	-	-	-	-	-	-	-	-	- 22. Unknown			











ตารางที่ 16 จำนวนลูกจ้างเอกชน จำแนกตามค่าจ้างเฉลี่ย ผลประโยชน์ที่ได้รับ อุตสาหกรรม และเพศ ภาคใต้  
TABLE 16 PRIVATE EMPLOYEE BY AVERAGE WAGE, FRINGE BENEFIT, INDUSTRY AND SEX - SOUTHERN REGION

อุตสาหกรรม Industry	จำนวนลูกจ้าง Total Private Employee		ค่าจ้างเฉลี่ย Average Wage					ได้รับเป็นเงิน in Cash					ลูกจ้างเอกชนที่ได้รับผลประโยชน์ Private Employee Receive Fringe Benefit					INDUSTRY
	Total Employee	Private	Average	Wage	โบนัส Bonus	ค่าจ้างเวลา Overtime	เงินอื่นๆ Other Income	อาหาร Food	เครื่องแต่งกาย Clothes	ที่อยู่อาศัย Housing	อื่นๆ Others	ได้รับเป็นเงินสด In Kind	ที่อยู่อาศัย Housing	อื่นๆ Others				
															2025	2024	2025	
<b>ชาย</b>																		<b>MALE</b>
1. เกษตรกรรม การป่าไม้ และการประมง	1,024.4	301.6	9,261.5	6,192.1	2.6	28.1	92.9	110.8	3.0	70.3	12.8	3.7	31.3	3.7	1.1. Agriculture, forestry and fishing			
2. การทำเหมืองแร่ และเหมืองหิน	14.5	14.5	18,567.5	18,567.5	-	2.0	6.2	22.0	-	0.5	0.4	0.5	0.5	0.4 2. Mining and quarrying				
3. การผลิต	115.4	115.4	10,572.1	10,572.1	0.1	7.6	6.0	6.9	0.3	10.9	0.1	10.9	0.1	3. Manufacturing				
4. ไฟฟ้า ก๊าซไอน้ำ และระบบปรับอากาศ	0.4	0.4	7,045.1	7,045.1	-	-	0.2	-	-	0.4	-	0.4	-	- 4. Electricity, gas, steam and air conditioning supply				
5. การจัดหา การจัดการ และการบำบัดน้ำเสีย	-	-	-	-	-	-	-	-	-	-	-	-	-	- 5. Water supply; sewerage, waste management and remediation activities				
6. การก่อสร้าง	193.2	193.2	9,159.9	9,159.9	0.5	4.7	2.2	6.2	-	6.8	3.6	6.8	3.6	6. Construction				
7. การขนส่ง และการขายปลีก การซ่อมยานยนต์	192.7	192.7	9,377.2	9,377.2	0.9	6.3	21.8	13.4	0.9	14.1	0.9	14.1	0.9	7. Wholesale and retail trade; repair of motor vehicles and motorcycles				
8. การขนส่ง และสถานที่พำนัก	27.7	27.7	11,854.5	11,854.5	-	1.7	4.9	0.5	-	0.1	-	0.1	-	- 8. Transportation and storage				
9. ที่พักแรมและบริการด้านอาหาร	74.3	74.3	11,634.1	11,634.1	0.1	2.8	34.1	48.7	0.5	4.2	0.5	4.2	0.5	2.8 9. Accommodation and food service activities				
10. ข้อมูลข่าวสารและการสื่อสาร	5.9	5.9	25,582.4	25,582.4	-	0.7	1.0	-	0.2	-	0.2	-	-	- 10. Information and communication				
11. กิจกรรมทางการเงินและการประกันภัย	12.5	12.5	24,186.2	24,186.2	0.1	0.2	3.1	0.2	0.1	-	-	-	-	- 11. Financial and insurance activities				
12. กิจกรรมของสิ่งทอเครื่องนุ่งห่ม	3.5	3.5	14,949.0	14,949.0	-	-	1.2	0.4	-	-	-	-	-	- 12. Real estate activities				
13. กิจกรรมทางวิชาชีพ วิทยาศาสตร์ และเทคนิค	5.2	5.2	15,678.3	15,678.3	-	-	1.2	0.9	-	0.2	-	0.2	-	- 13. Professional, scientific and technical activities				
14. กิจกรรมการบริหารและการบริการสนับสนุน	29.7	29.7	10,379.4	10,379.4	-	1.3	5.2	3.6	1.1	0.8	0.8	0.8	1.1	0.4 14. Administrative and support service activities				
15. การบริหารราชการ การป้องกันประเทศ	-	-	-	-	-	-	-	-	-	-	-	-	-	- 15. Public administration and defence, compulsory social security				
16. การศึกษา	11.6	11.6	11,455.2	11,455.2	-	-	2.8	0.3	-	-	-	-	-	- 16. Education				
17. กิจกรรมด้านสุขภาพและงานสังคมสงเคราะห์	1.1	1.1	13,650.7	13,650.7	-	0.3	0.6	0.2	-	0.3	-	0.3	-	- 17. Human health and social work activities				
18. ศิลปะ ความบันเทิง และนันทนาการ	5.9	5.9	11,795.7	11,795.7	-	0.2	1.1	1.2	-	0.8	-	0.8	-	- 18. Arts, entertainment and recreation				
19. กิจกรรมบริการด้านอื่น ๆ	28.2	28.2	8,557.4	8,557.4	0.6	0.3	0.1	2.2	-	-	-	-	-	0.9 19. Other service activities				
20. กิจกรรมการจ้างงานในครัวเรือนส่วนบุคคล	1.1	1.1	7,716.9	7,716.9	-	-	-	0.6	-	0.2	-	0.2	-	- 20. Activities of households as employers; undifferentiated goods and services-producing activities of households for own use				
21. กิจกรรมขององค์กรระหว่างประเทศ	-	-	-	-	-	-	-	-	-	-	-	-	-	- 21. Activities of extraterritorial organizations and bodies				
22. ไม่ทราบ	-	-	-	-	-	-	-	-	-	-	-	-	-	- 22. Unknown				
<b>หญิง</b>																	<b>FEMALE</b>	
1. เกษตรกรรม การป่าไม้ และการประมง	672.2	672.2	8,446.7	8,446.7	2.7	20.6	87.8	104.4	2.2	32.6	8.2	32.6	2.2	0.7 1. Agriculture, forestry and fishing				
2. การทำเหมืองแร่ และเหมืองหิน	165.3	165.3	4,620.2	4,620.2	0.3	0.3	2.5	0.8	0.3	12.4	-	12.4	-	- 2. Mining and quarrying				
3. การผลิต	1.3	1.3	15,553.5	15,553.5	-	-	-	-	-	-	-	-	-	0.9 3. Manufacturing				
4. ไฟฟ้า ก๊าซไอน้ำ และระบบปรับอากาศ	-	-	8,096.0	8,096.0	0.2	7.5	6.2	3.3	0.3	4.7	-	4.7	-	- 4. Electricity, gas, steam and air conditioning supply				
5. การจัดหา การจัดการ และการบำบัดน้ำเสีย	-	-	-	-	-	-	-	-	-	-	-	-	-	- 5. Water supply; sewerage, waste management and remediation activities				
6. การก่อสร้าง	20.8	20.8	7,946.5	7,946.5	-	0.2	0.4	-	-	0.3	-	0.3	-	- 6. Construction				
7. การขนส่ง และการขายปลีก การซ่อมยานยนต์	133.3	133.3	10,181.3	10,181.3	0.4	5.4	23.1	10.6	0.7	2.2	0.7	2.2	0.7	0.2 7. Wholesale and retail trade; repair of motor vehicles and motorcycles				
8. การขนส่ง และสถานที่พำนัก	7.1	7.1	12,192.2	12,192.2	0.9	-	0.8	-	-	-	-	-	-	- 8. Transportation and storage				
9. ที่พักแรมและบริการด้านอาหาร	107.7	107.7	8,991.8	8,991.8	0.5	4.1	34.4	76.5	0.2	5.7	0.2	5.7	0.2	5.4 9. Accommodation and food service activities				
10. ข้อมูลข่าวสารและการสื่อสาร	5.0	5.0	15,162.6	15,162.6	-	-	0.6	-	0.2	0.0	-	0.0	-	- 10. Information and communication				
11. กิจกรรมทางการเงินและการประกันภัย	18.8	18.8	16,884.7	16,884.7	0.4	1.2	3.9	0.2	0.6	1.6	0.6	1.6	0.6	- 11. Financial and insurance activities				
12. กิจกรรมของสิ่งทอเครื่องนุ่งห่ม	2.8	2.8	8,339.6	8,339.6	-	-	-	0.4	-	0.1	-	0.1	-	- 12. Real estate activities				
13. กิจกรรมทางวิชาชีพ วิทยาศาสตร์ และเทคนิค	3.3	3.3	18,204.6	18,204.6	-	-	0.3	0.1	-	0.1	-	0.1	-	0.1 13. Professional, scientific and technical activities				
14. กิจกรรมการบริหารและการบริการสนับสนุน	10.9	10.9	11,050.2	11,050.2	-	0.4	2.0	0.8	-	0.4	-	0.4	-	0.3 14. Administrative and support service activities				
15. การบริหารราชการ การป้องกันประเทศ	-	-	-	-	-	-	-	-	-	-	-	-	-	- 15. Public administration and defence, compulsory social security				
16. การศึกษา	34.0	34.0	10,598.6	10,598.6	-	-	3.2	1.9	-	0.1	-	0.1	-	- 16. Education				
17. กิจกรรมด้านสุขภาพและงานสังคมสงเคราะห์	7.8	7.8	12,153.0	12,153.0	-	1.0	2.5	0.7	-	0.4	-	0.4	-	- 17. Human health and social work activities				
18. ศิลปะ ความบันเทิง และนันทนาการ	6.7	6.7	9,788.0	9,788.0	-	-	3.7	1.4	-	0.4	-	0.4	-	0.1 18. Arts, entertainment and recreation				
19. กิจกรรมบริการด้านอื่น ๆ	19.7	19.7	8,527.3	8,527.3	-	0.3	3.6	1.6	-	1.3	-	1.3	-	- 19. Other service activities				
20. กิจกรรมการจ้างงานในครัวเรือนส่วนบุคคล	14.7	14.7	7,915.5	7,915.5	-	-	0.6	6.2	-	2.9	-	2.9	-	0.5 20. Activities of households as employers; undifferentiated goods and services-producing activities of households for own use				
21. กิจกรรมขององค์กรระหว่างประเทศ	-	-	-	-	-	-	-	-	-	-	-	-	-	- 21. Activities of extraterritorial organizations and bodies				
22. ไม่ทราบ	-	-	-	-	-	-	-	-	-	-	-	-	-	- 22. Unknown				

ไตรมาสที่ 2/2558 : Quarter 2/2015

หน่วยนับพัน, in Thousands









ตารางที่ 16 จำนวนลูกจ้างเอกชน จำนวนตามค่าจ้างเฉลี่ย ผลประโยชน์ที่ได้รับ อุตสาหกรรม เพศ และเขตการปกครอง ภาคใต้ (ต่อ)

TABLE 16 PRIVATE EMPLOYEE BY AVERAGE WAGE, FRINGE BENEFIT, INDUSTRY, SEX AND AREA, SOUTHERN REGION (Contd.)

ไตรมาสที่ 2/2558 : Quarter 2/2015

นอกเขตเทศบาล NON-MUNICIPAL AREA

หน่วยเป็นพัน : In Thousands

อุตสาหกรรม	จำนวนลูกจ้าง เอกชน Total Private Employee	ค่าจ้างเฉลี่ย Average Wage	ลูกจ้างเอกชนที่ได้รับผลประโยชน์อื่น ๆ Private Employee Receive Fringe Benefit				ค่าจ้างเฉลี่ย Average Wage	ค่าจ้างเฉลี่ย Average Wage	ได้รับเป็นเงิน In Cash				ได้รับเป็นสิ่งของ In Kind			INDUSTRY
			โบนัส Bonus	ค่าล่วงเวลา Overtime	เงินอื่น ๆ Other Income	อาหาร เครื่องแต่งกาย Food Clothes			ที่อยู่อาศัย Housing	อื่น ๆ Others						
หญิง	406.8	7,201.2	1.5	7.3	32.0	47.2	0.5	17.3	1.5	FEMALE						
1 เกษตรกรรม การป่าไม้ และการประมง	149.1	4,507.8	0.3	-	1.3	-	-	10.5	0.6	1. Agriculture, forestry and fishing						
2. การทำเหมืองแร่ และเหมืองหิน	0.3	10,000.0	-	-	-	-	-	-	-	2. Mining and quarrying						
3. การผลิต	83.7	8,046.6	-	5.4	2.4	2.5	-	4.3	0.7	3. Manufacturing						
4. ไฟฟ้า ก๊าซ ไอน้ำ และระบบปรับอากาศ	-	-	-	-	-	-	-	-	-	4. Electricity, gas, steam and air conditioning supply						
5. การจัดหา การจัดการ และการบำบัดน้ำเสีย	-	-	-	-	-	-	-	-	-	5. Water supply; sewerage, waste management and remediation activities						
6. การก่อสร้าง	9.7	6,789.1	-	-	-	-	-	-	-	6. Construction						
7. การขนส่ง และการขนส่ง การซ่อมยานยนต์	60.4	9,612.8	0.2	0.9	9.3	6.1	0.4	0.8	-	7. Wholesale and retail trade; repair of motor vehicles and motorcycles						
8. การขนส่ง และสถานที่เก็บสินค้า	4.6	12,382.5	0.3	-	0.8	-	-	-	-	8. Transportation and storage						
9. ที่พักแรมและบริการด้านอาหาร	44.1	8,494.6	0.5	0.8	9.6	32.8	-	1.0	-	9. Accommodation and food service activities						
10. ข้อมูลข่าวสารและการสื่อสาร	1.1	12,370.6	-	-	0.4	-	0.2	-	-	10. Information and communication						
11. กิจกรรมทางการเงินและการประกันภัย	5.3	16,148.9	0.2	-	0.5	0.2	-	-	-	11. Financial and insurance activities						
12. กิจกรรมอสังหาริมทรัพย์	0.4	7,134.1	-	-	-	0.4	-	-	-	12. Real estate activities						
13. กิจกรรมทางวิชาชีพ วิทยาศาสตร์ และเทคนิค	0.6	15,509.7	-	-	-	-	-	-	-	13. Professional, scientific and technical activities						
14. กิจกรรมการบริหารและการบริการสนับสนุน	4.2	9,311.7	-	0.1	0.5	0.4	-	-	-	14. Administrative and support service activities						
15. การบริหารราชการ การป้องกันประเทศ	-	-	-	-	-	-	-	-	-	15. Public administration and defence; compulsory social security						
การประกันสังคม																
16. การศึกษา	20.7	9,089.8	-	-	1.7	0.8	-	-	-	16. Education						
17. กิจกรรมด้านสุขภาพและงานสังคมสงเคราะห์	2.0	9,200.7	-	-	0.5	-	-	-	-	17. Human health and social work activities						
18. ศิลปะ ความบันเทิง และนันทนาการ	5.0	7,874.9	-	-	3.4	1.1	-	0.3	-	18. Arts, entertainment and recreation						
19. กิจกรรมบริการด้านอื่น ๆ	9.3	6,886.6	-	-	1.1	0.7	-	-	-	19. Other service activities						
20. กิจกรรมการจ้างงานในครัวเรือนส่วนบุคคล	6.3	6,771.3	-	-	0.6	2.1	-	0.5	-	20. Activities of households as employers; undifferentiated goods and services-producing activities of households for own use						
การผลิตสินค้าและบริการที่ขึ้นเองเพื่อใช้ในครัวเรือน																
21. กิจกรรมขององค์กรระหว่างประเทศ	-	-	-	-	-	-	-	-	-	21. Activities of extraterritorial organizations and bodies						
22. ไม่ทราบ	-	-	-	-	-	-	-	-	-	22. Unknown						



ตารางที่ 17 จำนวนลูกจ้างรัฐบาล จำนวนตามค่าจ้างเฉลี่ย ผลประโยชน์ที่ได้รับ อุตสาหกรรม แลเพศ ภาคใต้  
TABLE 17 GOVERNMENT EMPLOYEE BY AVERAGE WAGE, FRINGE BENEFIT, INDUSTRY AND SEX, SOUTHERN REGION

อุตสาหกรรม Industry	จำนวน ลูกจ้างรัฐบาล Total Government Employee	ลูกจ้างรัฐบาลที่ได้รับผลประโยชน์ Government Employee Receive Fringe Benefit					ค่าจ้างเฉลี่ย Average Wage	ได้รับเป็นเงิน In Cash					ได้รับเป็นสิ่งของ In Kind			อุตสาหกรรม INDUSTRY
		โบนัส Bonus	ได้รับเป็นเงิน In Cash		เงินอื่นๆ Other Income	อาหาร Food		ได้รับเป็นสิ่งของ In Kind		ที่อยู่อาศัย Housing	อื่นๆ Others					
			ค่าล่วงเวลา Overtime	ค่าส่วนเกิน Other				เครื่องแต่งกาย Clothes								
<b>ชาย</b>	<b>2591</b>	<b>1.2</b>	<b>7.9</b>	<b>89.1</b>	<b>3.5</b>	<b>-</b>	<b>21.6</b>	<b>1.2</b>	<b>MALE</b>							
1. เกษตรกรรม การป่าไม้ และการประมง	7.1	-	-	-	-	-	0.0	-	- 1. Agriculture, forestry and fishing							
2. การทำเหมืองแร่ และเหมืองหิน	-	-	-	-	-	-	-	-	- 2. Mining and quarrying							
3. การผลิต	0.9	-	0.9	0.6	-	-	-	-	- 3. Manufacturing							
4. ไฟฟ้า ก๊าซ ไอน้ำ และระบบปรับอากาศ	8.4	0.9	1.0	2.2	-	-	0.4	-	0.4 4. Electricity, gas, steam and air conditioning supply							
5. การจัดหา น้ำ การจัดการ และการบำบัดน้ำเสีย ของเสีย และสิ่งปฏิกูล	4.4	-	0.9	0.7	-	-	0.1	-	- 5. Water supply, sewerage, waste management and remediation activities							
6. การก่อสร้าง	0.1	-	-	-	-	-	-	-	- 6. Construction							
7. การขายส่ง และการขายปลีก การซ่อมยานยนต์	0.3	-	-	0.3	-	-	-	-	- 7. Wholesale and retail trade; repair of motor vehicles and motorcycles							
8. การขนส่ง และสถานที่เก็บสินค้า	7.6	-	-	1.5	-	-	-	-	- 8. Transportation and storage							
9. ที่พักแรมและบริการด้านอาหาร	0.6	-	-	5.000.0	0.6	-	0.6	-	- 9. Accommodation and food service activities							
10. ข้อมูลข่าวสารและการสื่อสาร	2.9	-	0.8	0.9	-	-	0.1	-	- 10. Information and communication							
11. กิจกรรมทางการเงินและการประกันภัย	3.7	-	0.1	0.6	-	-	-	-	- 11. Financial and insurance activities							
12. กิจกรรมอสังหาริมทรัพย์	-	-	-	-	-	-	-	-	- 12. Real estate activities							
13. กิจกรรมทางวิชาชีพ วิทยาศาสตร์ และเทคนิค	8.2	-	0.3	1.0	-	-	2.3	-	- 13. Professional, scientific and technical activities							
14. กิจกรรมการบริหารและการบริการสนับสนุน	-	-	-	-	-	-	-	-	- 14. Administrative and support service activities							
15. การบริหารราชการ การป้องกันประเทศ การประชาสัมพันธ์	149.9	0.2	1.8	57.5	1.7	-	13.5	-	0.3 15. Public administration and defence; compulsory social security							
16. การศึกษา	44.7	0.1	0.9	19.6	0.6	-	4.2	-	0.6 16. Education							
17. กิจกรรมด้านสุขภาพและงานสังคมสงเคราะห์	17.7	-	1.3	4.0	0.7	-	0.4	-	- 17. Human health and social work activities							
18. ศิลปะ วัฒนธรรม กีฬา และนันทนาการ	2.2	-	-	9.521.8	-	-	-	-	- 18. Arts, entertainment and recreation							
19. กิจกรรมบริการด้านอื่น ๆ	0.5	-	-	10.500.0	-	-	-	-	- 19. Other service activities							
20. กิจกรรมการจ้างงานในครัวเรือนส่วนบุคคล การผลิตสินค้าและบริการที่เชื่อมโยงเพื่อใช้ในครัวเรือน	-	-	-	-	-	-	-	-	- 20. Activities of households as employers; undifferentiated goods and services-producing activities of households for own use							
21. กิจกรรมขององค์กรระหว่างประเทศ	-	-	-	-	-	-	-	-	- 21. Activities of extraterritorial organizations and bodies							
22. ไม่ทราบ	-	-	-	-	-	-	-	-	- 22. Unknown							
<b>หญิง</b>	<b>248.6</b>	<b>0.4</b>	<b>11.6</b>	<b>69.9</b>	<b>2.7</b>	<b>0.5</b>	<b>15.7</b>	<b>0.7</b>	<b>FEMALE</b>							
1. เกษตรกรรม การป่าไม้ และการประมง	7.5	-	-	-	-	-	0.7	-	- 1. Agriculture, forestry and fishing							
2. การทำเหมืองแร่ และเหมืองหิน	-	-	-	-	-	-	-	-	- 2. Mining and quarrying							
3. การผลิต	-	-	-	-	-	-	-	-	- 3. Manufacturing							
4. ไฟฟ้า ก๊าซ ไอน้ำ และระบบปรับอากาศ	2.0	-	0.1	1.5	-	-	-	-	- 4. Electricity, gas, steam and air conditioning supply							
5. การจัดหา น้ำ การจัดการ และการบำบัดน้ำเสีย ของเสีย และสิ่งปฏิกูล	1.2	-	-	0.6	-	-	-	-	- 5. Water supply, sewerage, waste management and remediation activities							
6. การก่อสร้าง	1.0	-	-	-	-	-	-	-	- 6. Construction							
7. การขายส่ง และการขายปลีก การซ่อมยานยนต์	-	-	-	-	-	-	-	-	- 7. Wholesale and retail trade; repair of motor vehicles and motorcycles							
8. การขนส่ง และสถานที่เก็บสินค้า	2.6	0.3	-	0.6	-	-	-	-	- 8. Transportation and storage							
9. ที่พักแรมและบริการด้านอาหาร	0.5	-	-	7.000.0	-	-	-	-	- 9. Accommodation and food service activities							
10. ข้อมูลข่าวสารและการสื่อสาร	1.2	-	-	30.488.2	-	-	-	-	- 10. Information and communication							
11. กิจกรรมทางการเงินและการประกันภัย	9.2	-	-	30.549.6	-	-	-	0.4	- 11. Financial and insurance activities							
12. กิจกรรมอสังหาริมทรัพย์	-	-	-	-	-	-	-	-	- 12. Real estate activities							
13. กิจกรรมทางวิชาชีพ วิทยาศาสตร์ และเทคนิค	8.0	-	-	13.176.9	-	-	2.3	-	- 13. Professional, scientific and technical activities							
14. กิจกรรมการบริหารและการบริการสนับสนุน	0.1	-	-	19.800.0	-	-	-	-	- 14. Administrative and support service activities							
15. การบริหารราชการ การป้องกันประเทศ การประชาสัมพันธ์	66.1	0.1	0.6	14.5	0.4	0.0	4.1	-	0.1 15. Public administration and defence; compulsory social security							
16. การศึกษา	92.9	0.1	0.9	32.8	2.0	-	2.9	-	0.5 16. Education							
17. กิจกรรมด้านสุขภาพและงานสังคมสงเคราะห์	55.7	-	10.0	17.5	0.3	0.2	5.8	-	0.1 17. Human health and social work activities							
18. ศิลปะ วัฒนธรรม กีฬา และนันทนาการ	0.7	-	-	0.1	-	-	-	-	- 18. Arts, entertainment and recreation							
19. กิจกรรมบริการด้านอื่น ๆ	0.1	-	-	0.1	-	-	-	-	- 19. Other service activities							
20. กิจกรรมการจ้างงานในครัวเรือนส่วนบุคคล การผลิตสินค้าและบริการที่เชื่อมโยงเพื่อใช้ในครัวเรือน	-	-	-	-	-	-	-	-	- 20. Activities of households as employers; undifferentiated goods and services-producing activities of households for own use							
21. กิจกรรมขององค์กรระหว่างประเทศ	-	-	-	-	-	-	-	-	- 21. Activities of extraterritorial organizations and bodies							
22. ไม่ทราบ	-	-	-	-	-	-	-	-	- 22. Unknown							



ตารางที่ 17 จำนวนลูกจ้างรัฐบาล จำแนกตามค่าจ้างเฉลี่ย ผลประโยชน์ที่ได้รับ อุตสาหกรรม เพศ และเขตการปกครอง ภาคใต้ (ต่อ)

TABLE 17 GOVERNMENT EMPLOYEE BY AVERAGE WAGE, FRINGE BENEFIT, INDUSTRY, SEX AND AREA, SOUTHERN REGION (Contd.)

อุตสาหกรรม Industry	จำนวน ลูกจ้างรัฐบาล Total Government Employee	ในเขตเทศบาล MUNICIPAL AREA										INDUSTRY	
		ลูกจ้างรัฐบาลที่ได้รับผลประโยชน์อื่น ๆ Government Employee Receive Fringe Benefit											
		ค่าจ้างเฉลี่ย Average Wage	โบนัส Bonus	ค่าล่วงเวลา Overtime	เงินอื่น ๆ Other Income	อาหาร Food	เครื่องแต่งกาย Clothes	ที่อยู่อาศัย Housing	อื่นๆ Others				
		21,190.6	0.1	3.4	34.7	0.5	0.2	7.2	0.3			FEMALE	
หญิง	105.1												
1. เกษตรกรรม การป่าไม้ และการประมง	0.3	15,000.0	-	-	-	-	-	-	-	-	-	-	- 1. Agriculture, forestry and fishing
2. การทำเหมืองแร่ และเหมืองหิน	-	-	-	-	-	-	-	-	-	-	-	-	- 2. Mining and quarrying
3. การผลิต	-	-	-	-	-	-	-	-	-	-	-	-	- 3. Manufacturing
4. ไฟฟ้า ก๊าซ ไอน้ำ และระบบปรับอากาศ	0.4	18,698.1	-	0.1	0.1	-	-	-	-	-	-	-	- 4. Electricity, gas, steam and air conditioning supply
5. การจัดหา น้ำ การจัดการและการบำบัดน้ำเสีย	0.9	15,462.8	-	-	0.4	-	-	-	-	-	-	-	- 5. Water supply, sewerage, waste management and remediation activities
6. การก่อสร้าง	1.0	12,000.0	-	-	-	-	-	-	-	-	-	-	- 6. Construction
7. การขนส่ง และการขอยืมรถ การซ่อมยานยนต์	-	-	-	-	-	-	-	-	-	-	-	-	- 7. Wholesale and retail trade; repair of motor vehicles and motorcycles
8. การขนส่ง และสถานที่เก็บสินค้า	0.6	19,698.1	-	-	0.2	-	-	-	-	-	-	-	- 8. Transportation and storage
9. ที่พักแรมและบริการด้านอาหาร	0.5	7,000.0	-	-	-	-	-	-	-	-	-	-	- 9. Accommodation and food service activities
10. ข้อมูลข่าวสารและการสื่อสาร	1.0	32,495.3	-	-	-	-	-	-	-	-	-	-	- 10. Information and communication
11. กิจกรรมทางการเงินและการประกันภัย	4.6	20,872.0	-	-	1.0	-	0.0	-	-	-	-	-	- 11. Financial and insurance activities
12. กิจกรรมอสังหาริมทรัพย์	-	-	-	-	-	-	-	-	-	-	-	-	- 12. Real estate activities
13. กิจกรรมทางวิชาชีพ วิทยาศาสตร์ และเทคนิค	2.3	16,021.4	-	-	0.3	-	-	0.2	-	-	-	-	- 13. Professional, scientific and technical activities
14. กิจกรรมการบริหารและการบริการสนับสนุน	0.1	19,800.0	-	-	0.1	-	-	-	-	-	-	-	- 14. Administrative and support service activities
15. การบริหารราชการ การป้องกันประเทศ	30.7	19,125.8	-	0.4	8.5	0.0	0.0	3.9	0.1	0.1	0.1	0.1	0.1 15. Public administration and defence; compulsory social security
16. การประกันสังคม	39.5	24,959.5	0.1	0.1	14.6	0.2	-	2.0	-	-	-	-	0.1 16. Education
17. กิจกรรมด้านสุขภาพและงานสังคมสงเคราะห์	39.5	24,959.5	0.1	0.1	14.6	0.2	-	2.0	-	-	-	-	0.1 17. Human health and social work activities
18. ศิลปะ ความบันเทิง และนันทนาการ	22.8	18,706.1	-	2.9	9.3	0.3	0.2	1.1	-	-	-	-	- 18. Arts, entertainment and recreation
19. กิจกรรมบริการด้านอื่น ๆ	0.4	16,790.3	-	-	0.1	-	-	-	-	-	-	-	- 19. Other service activities
20. กิจกรรมการจ้างงานในครัวเรือนส่วนบุคคล	0.1	17,200.0	-	-	0.1	-	-	-	-	-	-	-	- 20. Activities of households as employers; undifferentiated goods and services-producing activities of households for own use
การผลิตสินค้าและบริการที่ขึ้นเองเพื่อใช้ในครัวเรือน	-	-	-	-	-	-	-	-	-	-	-	-	- 21. Activities of extraterritorial organizations and bodies
21. กิจกรรมขององค์กรระหว่างประเทศ	-	-	-	-	-	-	-	-	-	-	-	-	- 22. Unknown
22. ไม่ทราบ	-	-	-	-	-	-	-	-	-	-	-	-	-



ตารางที่ 17 จำนวนลูกจ้างรัฐบาล จำแนกตามค่าจ้างเฉลี่ย ผลประโยชน์ที่ได้รับ อุตสาหกรรม เพศ และเขตการปกครอง ภาคใต้ (ต่อ)  
TABLE 17 GOVERNMENT EMPLOYEE BY AVERAGE WAGE, FRINGE BENEFIT, INDUSTRY, SEX AND AREA, SOUTHERN REGION (Contd.)

อุตสาหกรรม	จำนวน ลูกจ้างรัฐบาล Total Government Employee	อุตสาหกรรมนอกเขตเทศบาล NON-MUNICIPAL AREA										INDUSTRY
		ลูกจ้างรัฐบาลที่ได้รับผลประโยชน์อื่น ๆ Government Employee Receive Fringe Benefit					ได้รับเป็นเงิน In Cash					
		ค่าจ้างเฉลี่ย Average Wage	โบนัส Bonus	ค่าล่วงเวลา Overtime	เงินอื่น ๆ Other Income	อาหาร Food	เครื่องแต่งกาย Clothes	ที่อยู่อาศัย Housing	อื่นๆ Others	ได้รับเป็นสิ่งของ In Kind	อื่นๆ Others	
หญิง	143.5	17,679.6	0.3	8.2	35.3	2.2	0.3	8.4	0.4	FEMALE		
1. เกษตรกรรม การป่าไม้ และ การประมง	7.2	5,211.0	-	-	-	-	-	0.7	-	1. Agriculture, forestry and fishing		
2. การทำเหมืองแร่ และ เหมืองหิน	-	-	-	-	-	-	-	-	-	2. Mining and quarrying		
3. การผลิต	-	-	-	-	-	-	-	-	-	3. Manufacturing		
4. ไฟฟ้า ก๊าซ ไอน้ำ และระบบปรับอากาศ	1.6	15,701.2	-	-	1.4	-	-	-	-	4. Electricity, gas, steam and air conditioning supply		
5. การจัดหา การจัดการ และการบำบัดน้ำเสีย ของเสีย และ สิ่งปฏิกูล	0.3	9,544.1	-	-	0.2	-	-	-	-	5. Water supply; sewerage, waste management and remediation activities		
6. การก่อสร้าง	-	-	-	-	-	-	-	-	-	6. Construction		
7. การขนส่ง และการขายปลีก การซ่อมยานยนต์	-	-	-	-	-	-	-	-	-	7. Wholesale and retail trade; repair of motor vehicles and motorcycles		
8. การขนส่ง และ สถานที่เก็บสินค้า	1.9	13,668.6	0.3	-	0.4	-	-	-	-	8. Transportation and storage		
9. ที่พักแรมและบริการด้านอาหาร	-	-	-	-	-	-	-	-	-	9. Accommodation and food service activities		
10. ข้อมูลข่าวสารและการสื่อสาร	0.2	20,000.0	-	-	-	-	-	-	-	10. Information and communication		
11. กิจกรรมทางการเงินและการประกันภัย	4.7	40,017.7	-	-	-	-	0.3	-	-	11. Financial and insurance activities		
12. กิจกรรมอสังหาริมทรัพย์	-	-	-	-	-	-	-	-	-	12. Real estate activities		
13. กิจกรรมทางวิชาชีพ วิทยาศาสตร์ และ เทคโนโลยี	5.7	12,004.0	-	-	0.9	-	-	2.0	-	13. Professional, scientific and technical activities		
14. กิจกรรมการบริหารและการสนับสนุน	-	-	-	-	-	-	-	-	-	14. Administrative and support service activities		
15. การบริหารราชการ การป้องกันประเทศ การประกันสังคม	35.5	13,002.7	0.1	0.2	6.0	0.4	-	0.2	-	15. Public administration and defence; compulsory social security		
16. การศึกษา	53.4	21,398.3	-	0.8	18.2	1.8	-	1.0	0.4	16. Education		
17. กิจกรรมด้านสุขภาพและงานสังคมสงเคราะห์	32.9	17,702.4	-	7.2	8.1	-	-	4.6	-	17. Human health and social work activities		
18. ศิลปะ ความบันเทิง และ นันทนาการ	0.3	3,600.0	-	-	-	-	-	-	-	18. Arts, entertainment and recreation		
19. กิจกรรมบริการด้านอื่น ๆ	-	-	-	-	-	-	-	-	-	19. Other service activities		
20. กิจกรรมการทำงานในครัวเรือนส่วนบุคคล การผลิตสินค้าและบริการที่ขึ้นเองเพื่อใช้ในครัวเรือน	-	-	-	-	-	-	-	-	-	20. Activities of households as employers; undifferentiated goods and services-producing activities of households for own use		
21. กิจกรรมขององค์กรระหว่างประเทศ	-	-	-	-	-	-	-	-	-	21. Activities of extraterritorial organizations and bodies		
22. ไม่ทราบ	-	-	-	-	-	-	-	-	-	22. Unknown		

ไตรมาสที่ 2/2558 : Quarter 2/2015

หน่วยเป็นพัน : In Thousands





ตารางที่ 18 จำนวนลูกจ้าง จำแนกตามอาชีพ ระดับของรายได้ และเพศ ภาคใต้

TABLE 18 EMPLOYEE BY OCCUPATION, INCOME CLASS AND SEX , SOUTHERN REGION

ระดับของรายได้	อาชีพ Occupation											รวม	INCOME CLASS
	ผู้บัญชาการ Legislators & Managers	ผู้ประกอบวิชาชีพ ต่างต่าง Professional	เจ้าหน้าที่เทคนิค และผู้ประกอบ วิชาชีพ Technicians	เสมียน Clerks	พนักงานบริการ ผู้จำหน่ายสินค้า Service Workers	อาชีพ Occupation	ช่างฝีมือและผู้ปฏิบัติ งานที่เกี่ยวข้อง Craft & associat	ผู้ควบคุมเครื่องจักร งานด้านการประกอบ Plant & Machine controllors	ผู้ประกอบอาชีพ งานพื้นฐาน Elementary occupations	คนงานซึ่งมี ได้จำแนกไว้ ในหมวดอื่น Not classifiable			
ชาย	46.7	77.8	66.1	36.7	157.4	233.9	264.3	140.0	261.9	1.2	1,286.1	MALE	
ต่ำกว่า 1,501 บาท	-	-	-	-	-	1.1	-	-	2.9	-	3.9	Less than 1,501 Baht	
1,501 - 2,500 บาท	0.5	-	-	0.5	0.3	21.9	0.1	1.3	7.7	-	32.3	1,501 - 2,500 Baht	
2,501 - 3,500 บาท	-	-	-	-	0.8	48.0	2.2	2.5	10.3	-	63.8	2,501 - 3,500 Baht	
3,501 - 4,500 บาท	0.3	0.7	0.0	0.0	2.7	31.9	4.8	2.2	14.5	-	57.2	3,501 - 4,500 Baht	
4,501 - 5,500 บาท	9.2	0.7	-	0.9	10.9	33.8	9.3	4.6	24.3	-	93.6	4,501 - 5,500 Baht	
5,501 - 6,500 บาท	0.3	0.4	0.3	0.8	11.4	32.0	24.2	5.7	39.4	-	114.5	5,501 - 6,500 Baht	
6,501 - 7,500 บาท	5.3	1.3	0.5	0.8	12.1	12.3	27.8	15.8	35.9	-	111.6	6,501 - 7,500 Baht	
7,501 - 10,000 บาท	7.3	9.1	9.5	14.0	53.1	41.4	107.9	50.3	100.5	-	393.0	7,501 - 10,000 Baht	
10,001 - 15,000 บาท	3.7	14.2	16.5	12.4	40.2	9.1	64.0	38.9	22.7	-	221.8	10,001 - 15,000 Baht	
15,001 - 20,000 บาท	1.9	13.6	12.2	3.5	10.9	1.3	11.3	10.6	3.4	-	68.7	15,001 - 20,000 Baht	
20,001 - 30,000 บาท	5.7	17.0	18.1	3.7	13.2	0.5	7.4	4.9	0.4	-	70.9	20,001 - 30,000 Baht	
มากกว่า 30,000 บาท	12.5	20.7	9.0	0.3	1.2	0.8	4.9	2.9	-	-	52.2	More than 30,000 Baht	
ไม่ทราบ	-	0.2	-	-	0.7	-	0.4	0.2	-	1.2	2.7	Unknown	
หญิง	19.1	163.4	74.4	101.5	182.2	145.7	29.8	11.8	195.4	0.6	923.9	FEMALE	
ต่ำกว่า 1,501 บาท	-	0.0	0.0	-	0.0	3.0	0.4	-	3.5	-	7.0	Less than 1,501 Baht	
1,501 - 2,500 บาท	-	2.3	-	-	0.6	19.8	0.6	-	8.0	-	31.3	1,501 - 2,500 Baht	
2,501 - 3,500 บาท	-	0.9	-	0.2	2.9	37.4	3.2	0.2	6.7	-	51.4	2,501 - 3,500 Baht	
3,501 - 4,500 บาท	-	1.3	-	0.3	7.7	24.0	2.3	0.5	14.7	-	50.9	3,501 - 4,500 Baht	
4,501 - 5,500 บาท	1.4	2.0	0.1	2.0	12.6	24.0	4.1	0.8	15.1	-	62.0	4,501 - 5,500 Baht	
5,501 - 6,500 บาท	-	1.4	1.1	3.7	22.6	15.5	3.7	0.7	34.4	-	83.0	5,501 - 6,500 Baht	
6,501 - 7,500 บาท	1.0	2.6	3.5	6.1	20.1	8.9	4.9	1.0	32.0	-	80.1	6,501 - 7,500 Baht	
7,501 - 10,000 บาท	1.5	18.8	12.9	33.7	71.6	10.2	9.8	6.8	68.0	-	233.2	7,501 - 10,000 Baht	
10,001 - 15,000 บาท	2.1	34.8	33.1	37.5	33.8	2.2	0.6	1.9	11.3	-	157.1	10,001 - 15,000 Baht	
15,001 - 20,000 บาท	2.4	32.9	9.5	9.6	7.2	0.8	0.3	-	1.8	-	64.4	15,001 - 20,000 Baht	
20,001 - 30,000 บาท	2.2	30.4	12.6	6.4	1.9	-	-	-	-	-	53.5	20,001 - 30,000 Baht	
มากกว่า 30,000 บาท	8.7	35.7	1.1	1.4	0.3	-	-	-	-	-	47.1	More than 30,000 Baht	
ไม่ทราบ	0.0	0.4	0.4	0.7	1.0	-	-	-	-	0.6	3.1	Unknown	

ไตรมาสที่ 2/2558 : Quarter 2/2015

หน่วยเป็นพัน : In Thousands



ตารางที่ 18 จำนวนลูกจ้าง จำแนกตามอาชีพ ระดับของรายได้ เพศ และเขตการปกครอง ภาคใต้ (ต่อ)  
TABLE 18 EMPLOYEE BY OCCUPATION, INCOME CLASS, SEX AND AREA, SOUTHERN REGION (Contd.)

ระดับของรายได้	เขตเทศบาล NON-MUNICIPAL AREA											รวม	INCOME CLASS
	อาชีพ Occupation												
	ผู้จัดการ Legislators & Managers	ผู้ประกอบวิชาชีพ ด้านต่างๆ Profes- sional	เจ้าหน้าที่เทคนิค และผู้ประกอบ วิชาชีพ Technicians	เสมียน Clerks	พนักงานบริการ ผู้จำหน่ายสินค้า Service Workers	ด้านการเกษตร ป่าไม้และประมง Agricultural & Fishery	ช่างฝีมือและผู้ปฏิบัติ งานที่เกี่ยวข้อง Craft & associat	ผู้ควบคุมเครื่องจักร งานด้านการประกอบ Plant & Machine controls	ผู้ประกอบอาชีพ งานพื้นฐาน Elementary occupations	คนงานซึ่งมี ได้จำแนกไว้ ในหมวดอื่น Not classifiable	TOTAL		
ยอดรวม	39.5	126.4	63.0	69.0	163.7	337.3	165.7	84.4	305.8	-	TOTAL	-	
ชาย	28.9	37.2	29.7	19.0	76.0	203.2	147.0	77.7	184.9	-	MALE	-	
ต่ำกว่า 1,501 บาท	-	-	-	-	-	1.1	-	-	2.3	-	Less than 1,501 Baht	-	
1,501 - 2,500 บาท	0.5	-	-	-	-	21.5	-	1.2	6.9	-	1,501 - 2,500 Baht	-	
2,501 - 3,500 บาท	-	-	-	-	0.6	44.8	2.0	1.4	8.0	-	2,501 - 3,500 Baht	-	
3,501 - 4,500 บาท	0.3	0.6	-	-	2.0	30.7	3.6	1.1	13.0	-	3,501 - 4,500 Baht	-	
4,501 - 5,500 บาท	8.4	0.4	-	0.8	6.3	30.3	6.9	3.2	21.8	-	4,501 - 5,500 Baht	-	
5,501 - 6,500 บาท	0.3	0.4	-	0.4	6.2	26.6	18.5	4.5	29.6	-	5,501 - 6,500 Baht	-	
6,501 - 7,500 บาท	5.1	0.7	0.4	0.6	6.0	9.5	17.6	11.1	21.4	-	6,501 - 7,500 Baht	-	
7,501 - 10,000 บาท	5.2	5.7	5.5	7.7	23.5	29.7	60.3	29.8	61.4	-	7,501 - 10,000 Baht	-	
10,001 - 15,000 บาท	1.8	6.9	7.3	6.1	19.1	7.1	29.8	17.9	17.0	-	10,001 - 15,000 Baht	-	
15,001 - 20,000 บาท	0.7	6.7	4.9	1.6	6.3	1.1	5.4	5.5	3.3	-	15,001 - 20,000 Baht	-	
20,001 - 30,000 บาท	1.7	6.5	8.6	1.8	6.0	0.2	1.7	2.1	0.3	-	20,001 - 30,000 Baht	-	
มากกว่า 30,000 บาท	4.9	9.4	3.0	0.1	-	0.7	1.0	-	-	-	More than 30,000 Baht	-	
ไม่ทราบ	-	-	-	-	-	-	0.4	-	-	-	Unknown	-	
หญิง	10.6	89.3	33.3	50.0	87.7	134.1	18.7	6.7	120.9	-	FEMALE	-	
ต่ำกว่า 1,501 บาท	-	-	-	-	-	2.9	0.4	-	2.0	-	Less than 1,501 Baht	-	
1,501 - 2,500 บาท	-	1.4	-	-	0.5	19.2	0.4	-	7.1	-	1,501 - 2,500 Baht	-	
2,501 - 3,500 บาท	-	0.9	-	-	2.2	35.3	3.0	-	5.5	-	2,501 - 3,500 Baht	-	
3,501 - 4,500 บาท	-	-	-	0.3	5.4	22.7	1.3	0.5	11.7	-	3,501 - 4,500 Baht	-	
4,501 - 5,500 บาท	1.3	1.9	-	1.9	7.6	21.7	2.9	0.4	11.5	-	4,501 - 5,500 Baht	-	
5,501 - 6,500 บาท	-	1.3	1.0	2.8	14.6	13.1	1.8	0.4	28.3	-	5,501 - 6,500 Baht	-	
6,501 - 7,500 บาท	1.0	2.2	1.7	4.5	11.3	7.6	4.0	0.8	15.7	-	6,501 - 7,500 Baht	-	
7,501 - 10,000 บาท	1.0	12.0	5.8	17.7	29.1	8.8	4.3	3.5	34.0	-	7,501 - 10,000 Baht	-	
10,001 - 15,000 บาท	1.3	20.0	14.9	15.9	14.7	2.1	0.6	1.2	4.8	-	10,001 - 15,000 Baht	-	
15,001 - 20,000 บาท	0.7	16.9	4.6	4.6	1.7	0.8	-	-	0.3	-	15,001 - 20,000 Baht	-	
20,001 - 30,000 บาท	0.1	14.6	5.5	0.9	0.4	-	-	-	-	-	20,001 - 30,000 Baht	-	
มากกว่า 30,000 บาท	5.1	17.7	-	1.0	0.3	-	-	-	-	-	More than 30,000 Baht	-	
ไม่ทราบ	-	0.4	-	0.4	-	-	-	-	-	-	Unknown	-	

ไตรมาสที่ 2/2558 : Quarter 2/2015

หน่วยเป็นพัน : In Thousands

ตารางที่ 19 จำนวนลูกจ้าง จำแนกตามอุตสาหกรรม ระดับของรายได้ ภาคใต้  
TABLE 19 EMPLOYEE BY INDUSTRY, INCOME CLASS, SOUTHERN REGION

ไตรมาสที่ 2/2558 : Quarter 2/2015

หน่วยเป็นพัน : In Thousands

ระดับของรายได้	อุตสาหกรรม Industry											INCOME CLASS		
	รวม เกษตรกรรม การปศุสัตว์ และการประมง Total Agriculture	การทำเหมืองแร่ และเหมืองหิน Mining	การผลิต ไฟฟ้า ก๊าซ ไฮโดรเจน Electricity	จัดหาน้ำ บำบัดน้ำเสีย และประปา Water supply sewerage, waste	การก่อสร้าง Construction	การขนส่ง การขนถ่ายสินค้า การขนส่ง การขนถ่ายสินค้า Transport, storage	ที่พักแรมและ บริการด้านอาหาร Accommodation and food service	ข้อมูลข่าวสาร และการสื่อสาร Information communication	กิจกรรมการเงินและ การประกันภัย Financial intermediation	TOTAL				
ยอดรวม	2,210.0	481.4	15.8	229.3	10.8	5.6	215.4	326.5	44.9	185.5	15.0	44.2	TOTAL	
ต่ำกว่า 1,501 บาท	10.9	7.5	-	1.6	-	-	-	0.4	-	0.4	0.0	-	Less than 1,501 Baht	
1,501 - 2,500 บาท	63.5	51.0	0.5	2.7	-	-	0.1	2.5	-	0.7	-	-	1,501 - 2,500 Baht	
2,501 - 3,500 บาท	115.2	91.4	-	4.9	-	-	2.3	5.8	0.7	2.3	0.2	-	2,501 - 3,500 Baht	
3,501 - 4,500 บาท	108.1	67.4	-	7.4	-	-	8.8	7.8	0.9	4.1	0.0	-	3,501 - 4,500 Baht	
4,501 - 5,500 บาท	155.6	72.7	-	11.2	-	-	10.6	16.2	1.1	14.4	0.3	-	4,501 - 5,500 Baht	
5,501 - 6,500 บาท	197.5	60.8	-	31.1	1.3	0.9	26.2	27.9	2.1	14.9	0.8	-	5,501 - 6,500 Baht	
6,501 - 7,500 บาท	191.7	31.5	-	31.9	0.4	0.7	32.2	38.8	1.6	16.0	-	1.2	6,501 - 7,500 Baht	
7,501 - 10,000 บาท	626.1	69.5	5.4	85.0	1.5	0.6	89.3	138.2	10.7	77.3	2.3	8.0	7,501 - 10,000 Baht	
10,001 - 15,000 บาท	378.8	20.0	4.5	35.7	3.3	1.4	38.0	70.0	16.2	38.3	3.4	11.7	10,001 - 15,000 Baht	
15,001 - 20,000 บาท	133.1	6.0	1.0	10.5	2.0	0.6	3.7	11.1	2.6	9.2	1.3	7.5	15,001 - 20,000 Baht	
20,001 - 30,000 บาท	124.4	2.2	1.6	3.7	0.8	1.5	2.6	4.9	4.9	3.4	3.5	10.0	20,001 - 30,000 Baht	
มากกว่า 30,000 บาท	99.3	1.6	2.8	3.7	1.5	-	1.2	2.7	4.0	2.2	3.2	5.9	More than 30,000 Baht	
ไม่ทราบ	5.8	-	-	-	-	-	0.4	0.2	-	2.4	-	-	Unknown	

ตารางที่ 19 จำนวนลูกจ้าง จำแนกตามอุตสาหกรรม ระดับของรายได้ ภาคใต้ (ต่อ)  
TABLE 19 EMPLOYEE BY INDUSTRY, INCOME CLASS, SOUTHERN REGION (Contd.)

ไตรมาสที่ 2/2558 : Quarter 2/2015

หน่วยเป็นพัน : in Thousands

ระดับของรายได้	อุตสาหกรรม (ต่อ) Industry (Contd.)											กิจกรรมของ องค์กร Extra- territorial	ไม่ทราบ Unknown	INCOME CLASS
	กิจกรรม อสังหาริมทรัพย์ Real estate activities	กิจกรรมทางวิชาชีพ วิทย์และเทคโนโลยี Professional/scientific technical activities	การบริหารสนับสนุน และป้องกันประเทศ Administrative support service activities	การบริหารราชการ ป้องกันประเทศ Public admin- istration defence	การศึกษา Education	งานสังคมสงเคราะห์ Health and social work	ศิลปะ ความบันเทิง และนันทนาการ Art, entertainment	บริการด้านอื่นๆ Other service	งานในครัวเรือน Activities of household	กิจกรรมของ องค์กร	ไม่ทราบ			
ยอดรวม	6.3	24.7	40.6	216.0	183.2	82.6	15.5	48.9	16.1	-	1.9	-	1.9	TOTAL
ต่ำกว่า 1,501 บาท	-	-	-	0.0	-	0.2	-	0.5	0.2	-	-	-	-	Less than 1,501 Baht
1,501 - 2,500 บาท	-	-	3.3	-	2.3	0.1	-	0.4	-	-	-	-	-	1,501 - 2,500 Baht
2,501 - 3,500 บาท	-	-	-	0.6	2.5	-	0.6	3.4	0.5	-	-	-	-	2,501 - 3,500 Baht
3,501 - 4,500 บาท	-	0.3	0.4	3.8	1.8	1.8	1.0	0.9	1.7	-	-	-	-	3,501 - 4,500 Baht
4,501 - 5,500 บาท	0.4	0.4	0.4	14.2	4.3	1.3	-	7.6	0.7	-	-	-	-	4,501 - 5,500 Baht
5,501 - 6,500 บาท	1.3	0.6	2.7	6.6	4.9	2.4	2.4	7.6	3.1	-	-	-	-	5,501 - 6,500 Baht
6,501 - 7,500 บาท	0.2	0.3	3.4	15.8	5.1	5.4	0.6	4.6	2.2	-	-	-	-	6,501 - 7,500 Baht
7,501 - 10,000 บาท	2.4	4.2	15.0	51.8	24.5	17.6	3.4	14.1	5.4	-	-	-	-	7,501 - 10,000 Baht
10,001 - 15,000 บาท	1.0	8.6	10.6	47.0	38.4	17.2	5.6	6.7	1.4	-	-	-	-	10,001 - 15,000 Baht
15,001 - 20,000 บาท	0.7	6.3	3.2	19.7	30.9	13.9	1.4	1.3	0.3	-	-	-	-	15,001 - 20,000 Baht
20,001 - 30,000 บาท	-	3.1	1.2	37.4	28.7	13.3	0.5	1.0	0.3	-	-	-	-	20,001 - 30,000 Baht
มากกว่า 30,000 บาท	0.4	1.1	0.5	19.2	39.8	9.1	-	0.7	-	-	-	-	-	More than 30,000 Baht
ไม่ทราบ	-	-	-	-	0.0	0.2	-	0.4	0.3	-	1.9	-	1.9	Unknown

ตารางที่ 19 จำนวนลูกจ้างจำแนกตามอุตสาหกรรม ระดับของรายได้ และเพศ ภาคใต้  
TABLE 19 EMPLOYEE BY INDUSTRY, INCOME CLASS AND SEX, SOUTHERN REGION

หน่วยนับพัน : In Thousands

ระดับของรายได้	อุตสาหกรรม Industry													INCOME CLASS
	รวม	เกษตรกรรม การปลูกพืช และปศุสัตว์ Agriculture	การทำ เหมืองแร่ และขุดหิน Mining	การผลิต	ไฟฟ้า ก๊าซ ไฮโดรเจน และน้ำร้อน Electricity	การจัดทำ บำบัดน้ำเสีย และประปา Water supply sewage, waste	การก่อสร้าง	การขนส่ง การขุด การขนถ่าย การส่งของ Transport, storage	การขนส่ง และ สถานที่เก็บสินค้า Transportation and storage	ที่พักแรมและ บริการด้านอาหาร Accommodation and food service	ข้อมูลข่าวสาร และการสื่อสาร Information	กิจกรรมการเงินและ การประกันภัย Financial Intermediation	MALE	
ชาย	1,286.1	308.6	14.5	116.3	8.8	4.4	193.7	193.3	35.2	75.5	8.8	16.2	1,286.1	
ต่ำกว่า 1,501 บาท	3.9	3.6	-	0.1	-	-	-	-	-	0.2	-	-	Less than 1,501 Baht	
1,501 - 2,500 บาท	32.3	25.9	0.5	0.1	-	0.1	1.8	0.3	-	0.3	-	-	1,501 - 2,500 Baht	
2,501 - 3,500 บาท	63.8	50.8	-	1.8	-	2.3	4.3	0.1	0.7	0.1	-	-	2,501 - 3,500 Baht	
3,501 - 4,500 บาท	57.2	37.9	-	1.8	-	7.3	5.5	0.2	0.9	0.2	-	-	3,501 - 4,500 Baht	
4,501 - 5,500 บาท	93.6	46.0	-	3.0	-	9.7	8.9	1.1	1.1	5.5	0.3	-	4,501 - 5,500 Baht	
5,501 - 6,500 บาท	114.5	41.0	-	11.3	1.3	23.5	16.1	1.0	4.2	0.4	-	-	5,501 - 6,500 Baht	
6,501 - 7,500 บาท	111.6	21.0	-	12.6	0.4	26.4	26.0	1.1	2.6	2.6	0.5	-	6,501 - 7,500 Baht	
7,501 - 10,000 บาท	393.0	57.0	5.1	46.3	1.5	81.5	80.1	32.7	8.1	32.7	0.8	3.8	7,501 - 10,000 Baht	
10,001 - 15,000 บาท	221.8	16.7	4.0	26.1	3.0	35.3	39.7	12.4	7.0	20.0	1.9	1.3	10,001 - 15,000 Baht	
15,001 - 20,000 บาท	68.7	5.1	0.5	7.8	0.4	3.4	7.0	2.2	4.6	4.6	0.7	4.5	15,001 - 20,000 Baht	
20,001 - 30,000 บาท	70.9	2.1	1.6	2.9	0.7	2.6	3.3	4.1	2.8	2.8	2.2	4.0	20,001 - 30,000 Baht	
มากกว่า 30,000 บาท	52.2	1.6	2.8	2.4	1.5	-	1.2	0.4	3.7	1.8	2.6	2.1	More than 30,000 Baht	
ไม่ทราบ	2.7	-	-	-	-	-	0.4	0.2	-	0.7	-	-	Unknown	
หญิง	923.9	172.8	1.3	113.0	2.0	1.2	21.7	133.3	9.7	110.0	6.2	28.0	923.9	
ต่ำกว่า 1,501 บาท	7.0	3.9	-	1.5	-	-	-	0.4	-	0.3	0.0	-	Less than 1,501 Baht	
1,501 - 2,500 บาท	31.3	25.1	-	2.6	-	-	-	0.8	-	0.4	-	-	1,501 - 2,500 Baht	
2,501 - 3,500 บาท	51.4	40.5	-	3.1	-	-	-	1.5	-	2.2	0.2	-	2,501 - 3,500 Baht	
3,501 - 4,500 บาท	50.9	29.5	-	5.6	-	-	1.4	2.3	0.0	3.9	-	-	3,501 - 4,500 Baht	
4,501 - 5,500 บาท	62.0	26.7	-	8.2	-	-	0.9	7.3	-	8.9	-	-	4,501 - 5,500 Baht	
5,501 - 6,500 บาท	88.0	19.8	-	19.8	-	-	2.7	11.8	1.1	10.7	0.4	-	5,501 - 6,500 Baht	
6,501 - 7,500 บาท	80.1	10.5	-	19.4	-	-	5.8	12.8	0.5	13.4	-	0.7	6,501 - 7,500 Baht	
7,501 - 10,000 บาท	233.2	12.5	0.3	38.7	-	0.3	7.8	58.1	2.6	44.6	1.6	4.2	7,501 - 10,000 Baht	
10,001 - 15,000 บาท	157.1	3.3	0.5	9.6	0.3	0.5	2.7	30.3	3.9	18.3	1.5	10.5	10,001 - 15,000 Baht	
15,001 - 20,000 บาท	64.4	0.9	0.5	2.7	1.7	0.4	0.4	4.1	0.4	4.7	0.7	2.9	15,001 - 20,000 Baht	
20,001 - 30,000 บาท	53.5	0.1	-	0.8	0.1	-	-	1.5	0.8	0.6	1.3	6.0	20,001 - 30,000 Baht	
มากกว่า 30,000 บาท	47.1	-	-	1.3	-	-	-	2.3	0.3	0.4	0.6	3.7	More than 30,000 Baht	
ไม่ทราบ	3.1	-	-	-	-	-	-	-	-	1.8	-	-	Unknown	

ตารางที่ 19 จำนวนลูกจ้าง จำนวนตามอุตสาหกรรม ระดับของรายได้ และเพศ ภาคใต้ (ต่อ)

TABLE 19 EMPLOYEE BY INDUSTRY, INCOME CLASS AND SEX, SOUTHERN REGION (Contd.)

หน่วยนับพัน : in Thousands

ระดับของรายได้	อุตสาหกรรม (ต่อ) Industry (Contd.)											INCOME CLASS
	กิจกรรม อสังหาริมทรัพย์ Real estate activities	กิจกรรมทางวิทยาศาสตร์ วิทยาศาสตร์ scientific activities	การบริหารสนับสนุน และเชิงบริหาร Administrative service activities	การบริหารราชการ และป้องกันประเทศ Public admin- istration defence	การศึกษา Education	สุขภาพ Health and Art, social work	ศิลปะ ความบันเทิง และนันทนาการ และนันทนาการ Arts, entertainment and recreation	บริการอื่น ๆ Other service	งานในครัวเรือน Activities of household	กิจกรรมของ องค์กร Extra- territorial	ไม่ทราบ Unknown	
<b>ชาย</b>	3.5	13.4	29.7	149.9	56.3	19.1	8.1	28.7	1.1	-	1.2	MALE
ต่ำกว่า 1,501 บาท	-	-	-	-	-	-	-	-	-	-	-	Less than 1,501 Baht
1,501 - 2,500 บาท	-	-	3.3	-	0.0	-	-	0.3	-	-	-	1,501 - 2,500 Baht
2,501 - 3,500 บาท	-	-	-	0.6	0.5	-	0.3	2.4	-	-	-	2,501 - 3,500 Baht
3,501 - 4,500 บาท	-	-	0.4	2.3	0.6	0.1	-	0.3	-	-	-	3,501 - 4,500 Baht
4,501 - 5,500 บาท	-	0.3	0.4	12.0	1.1	0.5	-	5.1	-	-	-	4,501 - 5,500 Baht
5,501 - 6,500 บาท	0.9	0.4	2.7	4.3	1.7	0.6	0.3	3.8	0.3	-	-	5,501 - 6,500 Baht
6,501 - 7,500 บาท	0.2	1.8	11.0	-	1.4	2.0	0.5	3.6	-	-	-	6,501 - 7,500 Baht
7,501 - 10,000 บาท	0.4	2.1	9.8	39.6	7.1	5.1	2.3	8.9	0.8	-	-	7,501 - 10,000 Baht
10,001 - 15,000 บาท	1.0	3.8	8.2	27.2	9.9	4.3	4.0	2.2	-	-	-	10,001 - 15,000 Baht
15,001 - 20,000 บาท	0.6	3.9	1.7	12.3	10.3	2.4	0.8	0.6	-	-	-	15,001 - 20,000 Baht
20,001 - 30,000 บาท	-	2.1	1.0	27.4	8.9	2.6	-	1.0	-	-	-	20,001 - 30,000 Baht
มากกว่า 30,000 บาท	0.4	1.0	0.5	13.4	14.8	1.5	-	0.7	-	-	-	More than 30,000 Baht
ไม่ทราบ	-	-	-	-	-	0.2	-	-	-	-	1.2	Unknown
<b>หญิง</b>	2.8	11.3	10.9	66.1	126.9	63.5	7.4	20.2	15.0	-	0.6	FEMALE
ต่ำกว่า 1,501 บาท	-	-	-	0.0	-	0.2	-	0.5	0.2	-	-	Less than 1,501 Baht
1,501 - 2,500 บาท	-	-	-	-	2.3	0.1	-	0.1	-	-	-	1,501 - 2,500 Baht
2,501 - 3,500 บาท	-	-	-	-	2.0	-	0.4	1.0	0.5	-	-	2,501 - 3,500 Baht
3,501 - 4,500 บาท	-	0.3	-	1.5	1.3	1.7	1.0	0.6	1.7	-	-	3,501 - 4,500 Baht
4,501 - 5,500 บาท	0.4	0.2	-	2.2	3.2	0.8	-	2.5	0.7	-	-	4,501 - 5,500 Baht
5,501 - 6,500 บาท	0.3	0.2	0.1	2.3	3.2	1.9	2.1	3.8	2.8	-	-	5,501 - 6,500 Baht
6,501 - 7,500 บาท	-	0.3	1.6	4.8	3.7	3.5	0.1	1.0	2.2	-	-	6,501 - 7,500 Baht
7,501 - 10,000 บาท	2.0	2.1	5.2	12.2	17.4	12.5	1.2	5.2	4.6	-	-	7,501 - 10,000 Baht
10,001 - 15,000 บาท	-	4.7	2.4	19.8	28.5	13.0	1.6	4.5	1.4	-	-	10,001 - 15,000 Baht
15,001 - 20,000 บาท	0.1	2.4	1.5	7.4	20.6	11.6	0.6	0.7	0.3	-	-	15,001 - 20,000 Baht
20,001 - 30,000 บาท	-	1.0	0.1	10.0	19.8	10.7	0.5	-	0.3	-	-	20,001 - 30,000 Baht
มากกว่า 30,000 บาท	-	0.2	-	5.9	25.0	7.6	-	-	-	-	-	More than 30,000 Baht
ไม่ทราบ	-	-	-	-	0.0	-	-	0.4	0.3	-	0.6	Unknown

ตารางที่ 19 จำนวนลูกจ้าง จำแนกตามอุตสาหกรรม ระดับของรายได้ และเขตภาคของ ภาคใต้ (ต่อ)

TABLE 19 EMPLOYEE BY INDUSTRY, INCOME CLASS, SEX AND AREA, SOUTHERN REGION (Contd.)

หน่วยเป็นพัน : In Thousands

ระดับของรายได้	อุตสาหกรรม MUNICIPAL AREA										TOTAL	INCOME CLASS	
	รวม	เกษตรกรรม การป่าไม้ และการประมง Agriculture	เหมืองแร่ และเหมืองหิน Mining	การทอ สิ่งทอ Textile	การผลิต Manufacturing	ไฟฟ้า ก๊าซ ไอน้ำระบบปรับอากาศ Electricity	การจำหน่าย น้ำประปา และน้ำเสีย Water supply sewerage, waste	ก่อสร้าง Construction	การขนส่ง การขนส่ง การขนส่ง การขนส่ง การขนส่ง Transport, storage	การขนส่ง และ สถานที่เก็บสินค้า Transportation and storage			ที่พักแรมและ บริการด้านอาหาร Accommodation and food service
<b>ยอดรวม</b>	<b>8553</b>	<b>600</b>	<b>9.6</b>	<b>83.2</b>	<b>4.2</b>	<b>1.8</b>	<b>83.3</b>	<b>166.6</b>	<b>19.5</b>	<b>113.4</b>	<b>11.1</b>	<b>28.0</b>	<b>280</b>
ชาย	482.5	45.4	8.6	53.9	3.9	0.9	71.2	93.7	16.3	48.3	6.2	10.0	10.0
ต่ำกว่า 1,501 บาท	0.5	0.2	-	0.1	-	-	-	-	-	0.2	-	-	-
1,501 - 2,500 บาท	2.1	0.8	0.5	-	-	-	0.1	0.0	-	0.3	-	-	-
2,501 - 3,500 บาท	7.1	3.7	-	0.1	-	-	0.5	1.3	0.5	0.1	-	-	-
3,501 - 4,500 บาท	5.9	1.7	-	0.5	-	-	0.8	1.7	0.4	0.2	0.0	-	-
4,501 - 5,500 บาท	15.6	4.8	-	0.4	-	-	2.0	2.2	0.2	4.0	-	-	-
5,501 - 6,500 บาท	28.3	7.6	-	2.8	0.3	0.1	5.8	4.1	0.5	2.7	0.4	-	-
6,501 - 7,500 บาท	39.3	5.2	-	5.9	-	0.2	8.5	10.4	0.8	2.3	-	0.3	0.3
7,501 - 10,000 บาท	164.3	14.0	1.1	22.9	0.4	-	34.9	39.1	2.3	18.3	0.6	0.4	0.4
10,001 - 15,000 บาท	108.9	3.1	2.5	14.8	1.3	0.2	15.0	27.6	5.3	12.7	1.2	0.8	0.8
15,001 - 20,000 บาท	33.2	0.7	0.5	4.7	0.4	0.2	1.7	4.4	0.6	3.4	-	3.7	15,001 - 20,000 บาท
20,001 - 30,000 บาท	42.1	1.2	1.3	0.3	0.3	0.2	1.2	2.3	2.3	2.4	2.2	2.8	20,001 - 30,000 บาท
มากกว่า 30,000 บาท	33.1	0.4	2.8	1.4	1.2	-	0.7	0.4	3.5	1.1	1.9	1.9	More than 30,000 บาท
ไม่ทราบ	2.3	-	-	-	-	-	-	0.2	-	0.7	-	-	Unknown
<b>หญิง</b>	<b>372.8</b>	<b>16.6</b>	<b>1.0</b>	<b>29.4</b>	<b>0.4</b>	<b>0.9</b>	<b>12.0</b>	<b>72.9</b>	<b>3.2</b>	<b>65.1</b>	<b>4.9</b>	<b>18.1</b>	<b>18.1</b>
ต่ำกว่า 1,501 บาท	1.7	0.3	-	-	-	-	-	0.4	-	0.3	0.0	-	-
1,501 - 2,500 บาท	2.8	1.2	-	0.3	-	-	-	0.4	-	-	-	-	-
2,501 - 3,500 บาท	4.5	2.3	-	0.5	-	-	-	0.5	-	0.6	0.2	-	-
3,501 - 4,500 บาท	9.0	2.6	-	1.4	-	-	0.1	1.5	0.0	2.1	-	-	-
4,501 - 5,500 บาท	12.8	2.5	-	1.6	-	-	0.1	3.2	-	4.1	-	-	-
5,501 - 6,500 บาท	19.8	3.3	-	1.6	-	-	1.3	4.6	0.1	4.9	0.0	-	-
6,501 - 7,500 บาท	31.5	1.4	-	8.3	-	-	3.2	6.7	0.1	5.5	-	0.7	0.7
7,501 - 10,000 บาท	117.0	2.1	-	12.7	2.1	0.1	4.3	31.2	1.1	31.9	1.4	3.0	7,501 - 10,000 บาท
10,001 - 15,000 บาท	81.6	0.7	0.5	2.3	-	0.5	2.7	18.4	1.5	10.8	1.3	7.1	10,001 - 15,000 บาท
15,001 - 20,000 บาท	34.8	0.1	0.5	0.5	0.3	0.4	0.4	3.6	-	3.2	0.3	1.8	15,001 - 20,000 บาท
20,001 - 30,000 บาท	32.1	0.1	-	0.2	0.1	-	-	0.8	0.5	0.6	1.1	4.3	20,001 - 30,000 บาท
มากกว่า 30,000 บาท	23.0	-	-	0.0	-	-	-	1.5	-	0.2	0.6	1.2	More than 30,000 บาท
ไม่ทราบ	2.3	-	-	-	-	-	-	-	-	1.0	-	-	Unknown



ตารางที่ 19 จำนวนผู้จ้างจ้างตามอุตสาหกรรม ระดับของรายได้ เพศ และเขตภาคของ ภาคใต้ (ต่อ)

TABLE 19 EMPLOYEE BY INDUSTRY, INCOME CLASS, SEX AND AREA, SOUTHERN REGION (Contd.)

ระดับของรายได้ Income Class	ในเขตเทศบาล MUNICIPAL AREA											รวม TOTAL
	อุตสาหกรรม (ต่อ) Industry (Contd.)											
	กิจกรรม Real estate activities	กิจกรรมทางวิชาชีพ Professional, scientific technical activities	การบริหารสนับสนุน และป้องกันประเทศ Administrative and support service activities	การบริหารราชการ ป้องกันประเทศ Public admin- istration defence	การศึกษา Education	กิจกรรมด้านสุขภาพ งานสังคมสงเคราะห์ Health and social work	ศิลปะ ความบันเทิง และนันทนาการ Art, entertainment	บริการด้านอื่นๆ Other service	งานในครัวเรือน ส่วนบุคคล Activities of household	กิจกรรมของ องค์กร Extra- territorial	ไม่ทราบ Unknown	
ยอดรวม รวม	5.2	9.9	20.2	89.7	76.9	37.5	3.2	21.1	9.1	-	1.9	
ชาย ต่ำกว่า 1,501 บาท	2.9	4.9	13.5	59.0	24.1	8.8	1.1	10.2	0.4	-	1.2	Less than 1,501 Baht
1,501 - 2,500 บาท	-	-	-	-	-	-	-	-	-	-	-	1,501 - 2,500 Baht
2,501 - 3,500 บาท	-	-	-	0.3	0.0	-	-	0.3	-	-	-	2,501 - 3,500 Baht
3,501 - 4,500 บาท	-	-	0.1	0.1	0.1	0.1	-	0.0	-	-	-	3,501 - 4,500 Baht
4,501 - 5,500 บาท	-	-	0.1	1.4	0.2	-	-	0.4	-	-	-	4,501 - 5,500 Baht
5,501 - 6,500 บาท	0.9	-	1.3	0.8	0.2	0.6	-	0.3	0.2	-	-	5,501 - 6,500 Baht
6,501 - 7,500 บาท	-	-	0.1	2.2	0.4	0.3	0.5	2.3	-	-	-	6,501 - 7,500 Baht
7,501 - 10,000 บาท	0.4	0.6	6.3	14.6	2.1	2.4	0.2	3.5	0.3	-	-	7,501 - 10,000 Baht
10,001 - 15,000 บาท	0.7	0.8	3.9	12.1	4.5	1.5	0.5	0.6	-	-	-	10,001 - 15,000 Baht
15,001 - 20,000 บาท	0.4	2.0	0.4	5.0	4.1	0.7	-	0.6	-	-	-	15,001 - 20,000 Baht
20,001 - 30,000 บาท	-	1.0	0.9	16.1	4.3	2.2	-	1.0	-	-	-	20,001 - 30,000 Baht
มากกว่า 30,000 บาท	0.4	0.6	0.5	6.5	8.3	1.0	-	0.7	-	-	-	More than 30,000 Baht
ไม่ทราบ	-	-	-	-	-	0.2	-	-	-	-	1.2	Unknown
หญิง	2.3	5.1	6.7	30.7	52.8	28.6	2.0	10.9	8.7	-	0.6	FEMALE
ต่ำกว่า 1,501 บาท	-	-	-	0.0	-	0.0	-	0.5	0.2	-	-	Less than 1,501 Baht
1,501 - 2,500 บาท	-	-	-	-	0.9	-	-	0.1	-	-	-	1,501 - 2,500 Baht
2,501 - 3,500 บาท	-	-	-	-	-	-	-	-	0.3	-	-	2,501 - 3,500 Baht
3,501 - 4,500 บาท	-	-	-	0.1	-	0.2	0.2	0.2	0.6	-	-	3,501 - 4,500 Baht
4,501 - 5,500 บาท	-	-	-	0.2	0.3	0.2	-	0.4	0.4	-	-	4,501 - 5,500 Baht
5,501 - 6,500 บาท	0.3	-	0.1	0.5	0.1	0.6	0.1	0.8	1.4	-	-	5,501 - 6,500 Baht
6,501 - 7,500 บาท	-	-	0.0	1.6	0.9	1.1	-	0.6	1.3	-	-	6,501 - 7,500 Baht
7,501 - 10,000 บาท	2.0	0.4	3.6	3.7	7.8	5.3	0.1	4.0	2.4	-	-	7,501 - 10,000 Baht
10,001 - 15,000 บาท	-	2.6	1.6	8.8	11.1	6.5	0.4	3.5	1.3	-	-	10,001 - 15,000 Baht
15,001 - 20,000 บาท	-	1.3	1.3	3.6	9.4	6.8	0.6	0.5	0.3	-	-	15,001 - 20,000 Baht
20,001 - 30,000 บาท	-	0.6	0.1	8.3	9.2	5.5	0.5	-	0.3	-	-	20,001 - 30,000 Baht
มากกว่า 30,000 บาท	-	0.2	-	3.8	13.1	2.4	-	-	-	-	-	More than 30,000 Baht
ไม่ทราบ	-	-	-	-	0.0	-	-	0.4	0.3	-	0.6	Unknown

ตารางที่ 19 จำนวนลูกจ้าง ชั้นนอกตามอุตสาหกรรม ระดับของรายได้ เพศ และเขตการปกครอง ภาคใต้ (ต่อ)  
TABLE 19 EMPLOYEE BY INDUSTRY, INCOME CLASS, SEX AND AREA, SOUTHERN REGION (Contd.)

ไตรมาสที่ 2/2558 : Quarter 2/2015

หน่วยเป็นพัน : in Thousands

ระดับของรายได้	อุตสาหกรรม Industry										TOTAL	INCOME CLASS	
	รวม	เกษตรกรรม การปศุสัตว์ และสวนผลไม้	เหมืองแร่ และเหมืองหิน	การทำ เหมืองแร่	การผลิต	ไฟฟ้า ก๊าซ ไอน้ำระบบปรับอากาศ และประปา	การก่อสร้าง การก่อสร้าง และประปา	การขนส่ง การขนส่ง การขนส่ง	การขนส่ง การขนส่ง การขนส่ง	การขนส่ง การขนส่ง การขนส่ง			การขนส่ง การขนส่ง การขนส่ง
	Total	Agriculture	Mining	Manufacturing	Electricity	Water supply sewerage, waste	Construction	Transport, storage	Transportation and storage	Accommodation and food service	Information and communication	Financial intermediation	
<b>ยอดรวม</b>	<b>1,354.8</b>	<b>421.5</b>	<b>6.2</b>	<b>146.1</b>	<b>6.5</b>	<b>3.8</b>	<b>132.2</b>	<b>160.0</b>	<b>25.4</b>	<b>72.1</b>	<b>3.9</b>	<b>16.2</b>	<b>16.2</b>
<b>ชาย</b>	<b>803.6</b>	<b>265.2</b>	<b>5.9</b>	<b>62.4</b>	<b>4.9</b>	<b>3.5</b>	<b>122.5</b>	<b>99.6</b>	<b>18.9</b>	<b>27.1</b>	<b>2.6</b>	<b>6.2</b>	<b>6.2</b>
ต่ำกว่า 1,501 บาท	3.4	3.4	-	-	-	-	-	-	-	-	-	-	-
1,501 - 2,500 บาท	30.2	25.0	-	0.1	-	-	-	1.8	0.2	-	-	-	-
2,501 - 3,500 บาท	56.7	47.1	-	1.7	-	-	1.8	3.0	0.2	-	-	-	-
3,501 - 4,500 บาท	51.4	36.2	-	1.3	-	-	6.5	3.8	0.4	-	-	-	-
4,501 - 5,500 บาท	78.0	41.2	-	2.6	-	-	7.7	6.7	0.9	-	0.3	-	-
5,501 - 6,500 บาท	86.2	33.3	-	8.5	1.1	0.8	17.7	12.0	0.5	1.6	-	-	-
6,501 - 7,500 บาท	72.4	15.8	-	6.7	0.4	0.5	17.9	15.6	0.4	0.3	-	0.2	0.2
7,501 - 10,000 บาท	228.7	43.0	4.1	23.4	1.1	0.2	46.6	41.0	5.9	14.3	0.2	3.3	3.3
10,001 - 15,000 บาท	112.9	13.7	1.5	11.3	1.7	0.7	20.3	12.1	7.0	7.3	0.7	0.5	0.5
15,001 - 20,000 บาท	35.6	4.4	-	3.1	-	-	1.7	2.6	1.6	1.1	0.7	0.8	0.8
20,001 - 30,000 บาท	28.8	0.9	0.3	2.6	0.4	1.3	1.4	1.0	1.8	0.4	-	1.2	1.2
มากกว่า 30,000 บาท	19.1	1.2	-	1.0	0.3	-	0.5	-	0.3	0.7	0.7	0.2	0.2
ไม่ทราบ	0.4	-	-	-	-	-	0.4	-	-	-	-	-	-
<b>หญิง</b>	<b>551.1</b>	<b>156.3</b>	<b>0.3</b>	<b>83.7</b>	<b>1.6</b>	<b>0.3</b>	<b>9.7</b>	<b>60.4</b>	<b>6.5</b>	<b>44.9</b>	<b>1.3</b>	<b>10.0</b>	<b>10.0</b>
ต่ำกว่า 1,501 บาท	5.3	3.6	-	1.5	-	-	-	-	-	-	-	-	-
1,501 - 2,500 บาท	28.5	24.0	-	2.3	-	-	-	0.4	-	0.4	-	-	-
2,501 - 3,500 บาท	46.9	38.2	-	2.6	-	-	-	1.0	-	1.5	-	-	-
3,501 - 4,500 บาท	41.9	27.0	-	4.2	-	-	1.3	0.8	-	1.8	-	-	-
4,501 - 5,500 บาท	49.2	24.3	-	6.6	-	-	0.8	4.1	-	4.9	-	-	-
5,501 - 6,500 บาท	63.2	16.5	-	18.1	-	-	1.5	7.2	1.0	5.8	0.4	-	-
6,501 - 7,500 บาท	48.6	9.0	-	11.1	-	-	2.6	6.0	0.4	7.9	-	-	-
7,501 - 10,000 บาท	116.2	10.3	0.3	26.1	0.3	0.3	3.5	26.9	1.5	12.8	0.2	1.3	1.3
10,001 - 15,000 บาท	75.4	2.6	-	7.3	0.3	-	-	12.0	2.4	7.5	0.2	3.3	3.3
15,001 - 20,000 บาท	29.5	0.8	-	2.2	1.4	-	-	0.5	0.4	1.5	0.4	1.1	1.1
20,001 - 30,000 บาท	21.5	-	-	0.6	-	-	-	0.7	0.4	-	0.2	1.7	1.7
มากกว่า 30,000 บาท	24.1	-	-	1.2	-	-	-	0.9	0.3	0.2	-	2.5	2.5
ไม่ทราบ	0.8	-	-	-	-	-	-	-	-	0.8	-	-	-

ตารางที่ 19 จำนวนลูกจ้าง จำนวนตามอุตสาหกรรม ระดับของรายได้ เพศ และเขตภาคกลาง ภาคใต้ (ต่อ)

TABLE 19 EMPLOYEE BY INDUSTRY, INCOME CLASS, SEX AND AREA, SOUTHERN REGION (Contd.)

ระดับของรายได้	นอกเขตเทศบาล NON-MUNICIPAL AREA														INCOME CLASS
	อุตสาหกรรม (ต่อ) Industry (Contd.)														
	กิจกรรม อสังหาริมทรัพย์ Real estate activities	กิจกรรมทางวิชาชีพ วิทย์และเทคโนโลยี Professional, scientific technical activities	การบริหารสนับสนุน และป้องกันประเทศ Administrative and support service activities	การบริหารราชการ ป้องกันประเทศ Public admin- istration defence	การศึกษา Education	กิจกรรมด้านสุขภาพ งานสังคมสงเคราะห์ Health and social work	ศิลปะ ความบันเทิง และนันทนาการ Art, entertainment	บริการด้านอื่นๆ Other service	งานในครัวเรือน ส่วนบุคคล Activities of household	กิจกรรมของ องค์กร Extra- territorial	ไม่ทราบ Unknown				
<b>ยอดรวม</b>	1.1	14.8	20.4	126.4	106.3	45.1	12.3	27.8	7.0	-	-	-	-	-	TOTAL
ชาย	0.6	8.6	16.2	90.9	32.2	10.2	7.0	18.5	0.7	-	-	-	-	-	MALE
ต่ำกว่า 1,501 บาท	-	-	-	-	-	-	-	-	-	-	-	-	-	-	Less than 1,501 Baht
1,501 - 2,500 บาท	-	-	3.3	-	-	-	-	-	-	-	-	-	-	-	1,501 - 2,500 Baht
2,501 - 3,500 บาท	-	-	-	0.3	0.5	-	0.3	1.8	-	-	-	-	-	-	2,501 - 3,500 Baht
3,501 - 4,500 บาท	-	-	0.3	2.1	0.5	-	-	0.3	-	-	-	-	-	-	3,501 - 4,500 Baht
4,501 - 5,500 บาท	-	0.3	0.3	10.6	1.0	0.5	-	4.7	-	-	-	-	-	-	4,501 - 5,500 Baht
5,501 - 6,500 บาท	-	0.4	1.4	3.5	1.5	-	0.3	3.5	0.2	-	-	-	-	-	5,501 - 6,500 Baht
6,501 - 7,500 บาท	0.2	-	1.7	8.8	1.0	1.7	-	1.2	-	-	-	-	-	-	6,501 - 7,500 Baht
7,501 - 10,000 บาท	-	1.5	3.4	25.0	5.0	2.7	2.1	5.4	0.5	-	-	-	-	-	7,501 - 10,000 Baht
10,001 - 15,000 บาท	0.2	3.0	4.4	15.1	5.4	2.8	3.6	1.6	-	-	-	-	-	-	10,001 - 15,000 Baht
15,001 - 20,000 บาท	0.2	1.9	1.4	7.3	6.3	1.7	0.8	-	-	-	-	-	-	-	15,001 - 20,000 Baht
20,001 - 30,000 บาท	-	1.2	0.1	11.3	4.6	0.4	-	-	-	-	-	-	-	-	20,001 - 30,000 Baht
มากกว่า 30,000 บาท	-	0.4	-	6.9	6.5	0.5	-	-	-	-	-	-	-	-	More than 30,000 Baht
ไม่ทราบ	-	-	-	-	-	-	-	-	-	-	-	-	-	-	Unknown
<b>หญิง</b>	0.4	6.3	4.2	35.5	74.1	34.9	5.3	9.3	6.3	-	-	-	-	-	FEMALE
ต่ำกว่า 1,501 บาท	-	-	-	-	-	0.2	-	-	-	-	-	-	-	-	Less than 1,501 Baht
1,501 - 2,500 บาท	-	-	-	-	1.4	0.1	-	-	-	-	-	-	-	-	1,501 - 2,500 Baht
2,501 - 3,500 บาท	-	-	-	-	2.0	-	0.3	1.0	0.2	-	-	-	-	-	2,501 - 3,500 Baht
3,501 - 4,500 บาท	-	0.3	-	1.4	1.3	1.5	0.8	0.4	1.2	-	-	-	-	-	3,501 - 4,500 Baht
4,501 - 5,500 บาท	0.4	0.2	-	2.0	3.0	0.7	-	2.1	0.3	-	-	-	-	-	4,501 - 5,500 Baht
5,501 - 6,500 บาท	-	0.2	-	1.8	3.1	1.3	2.0	3.0	1.4	-	-	-	-	-	5,501 - 6,500 Baht
6,501 - 7,500 บาท	-	0.3	1.6	3.2	2.8	2.4	0.1	0.4	0.9	-	-	-	-	-	6,501 - 7,500 Baht
7,501 - 10,000 บาท	-	1.7	1.7	8.5	9.6	7.2	1.1	1.1	2.3	-	-	-	-	-	7,501 - 10,000 Baht
10,001 - 15,000 บาท	-	2.2	0.7	11.0	17.4	6.4	1.1	1.0	0.1	-	-	-	-	-	10,001 - 15,000 Baht
15,001 - 20,000 บาท	0.1	1.1	0.2	3.8	11.2	4.7	-	0.2	-	-	-	-	-	-	15,001 - 20,000 Baht
20,001 - 30,000 บาท	-	0.3	-	1.7	10.6	5.3	-	-	-	-	-	-	-	-	20,001 - 30,000 Baht
มากกว่า 30,000 บาท	-	-	-	2.1	11.9	5.2	-	-	-	-	-	-	-	-	More than 30,000 Baht
ไม่ทราบ	-	-	-	-	-	-	-	-	-	-	-	-	-	-	Unknown

**รายงานผลการสำรวจแรงงาน**  
**REPORT OF THE LABOR FORCE SURVEY**

ฉบับที่	1	รายงานผลการสำรวจแรงงาน (รอบที่ 1) มกราคม 2506
No.	1	Report of the Labor Force Survey (Round 1) January 1963
ฉบับที่	2	รายงานผลการสำรวจแรงงาน (รอบที่ 2-3) กุมภาพันธ์ - มีนาคม 2506
No.	2	Report of the Labor Force Survey (Round 2-3) February-March 1963
ฉบับที่	3	รายงานผลการสำรวจแรงงาน (รอบที่ 4) กรกฎาคม 2506
No.	3	Report of the Labor Force Survey (Round 4) July 1963
ฉบับที่	4	รายงานผลการสำรวจแรงงานในเขตเทศบาลนครกรุงเทพและธนบุรี พ.ศ. 2508-2509
No.	4	Report of the Labor Force Survey, Bangkok-Thonburi Municipal Areas 1965-1966
ฉบับที่	5	รายงานเบื้องต้นการสำรวจแรงงานในเขตเทศบาลนครกรุงเทพและธนบุรี พ.ศ. 2509-2510
No.	5	Preliminary Report of the Labor Force Survey, Bangkok-Thonburi Municipal Areas 1966-1967
ฉบับที่	6	รายงานภาคสมบูรณ์การสำรวจแรงงานในเขตเทศบาลนครกรุงเทพและธนบุรี พ.ศ. 2509-2510
No.	6	Final Report of the Labor Force Survey, Bangkok-Thonburi Municipal Areas 1966-1967
ฉบับที่	7	รายงานเบื้องต้นการสำรวจแรงงานในเขตชนบท 2509-2510
No.	7	Preliminary Report of the Labor Force Survey, Rural Areas 1966-1967
ฉบับที่	8	รายงานภาคสมบูรณ์การสำรวจแรงงานในเขตชนบท 2509-2510
No.	8	Final Report of the Labor Force Survey, Rural Areas 1966-1967
ฉบับที่	9	รายงานเบื้องต้นการสำรวจแรงงานในเขตเทศบาลทั่วราชอาณาจักร สิงหาคม-ตุลาคม 2510
No.	9	Preliminary Report of the Labor Force Survey, All Municipal Areas August-October 1967
ฉบับที่	10	รายงานภาคสมบูรณ์การสำรวจแรงงานในเขตเทศบาลทั่วราชอาณาจักร สิงหาคม-ตุลาคม 2510
No.	10	Final Report of the Labor Force Survey, All Municipal Areas August-October 1967
ฉบับที่	11	รายงานเบื้องต้นการสำรวจแรงงานในเขตเทศบาลทั่วราชอาณาจักรกุมภาพันธ์-เมษายน 2511
No.	11	Preliminary Report of the Labor Force Survey, All Municipal Areas February-April 1968
ฉบับที่	12	รายงานภาคสมบูรณ์การสำรวจแรงงานในเขตเทศบาลทั่วราชอาณาจักร กุมภาพันธ์-เมษายน 2511
No.	12	Final Report of the Labor Force Survey, All Municipal Areas February-April 1968
ฉบับที่	13	รายงานเบื้องต้นการสำรวจแรงงานในเขตเทศบาลทั่วราชอาณาจักร สิงหาคม-ตุลาคม 2511
No.	13	Preliminary Report of the Labor Force Survey, All Municipal Areas August-October 1968
ฉบับที่	14	รายงานภาคสมบูรณ์การสำรวจแรงงานในเขตเทศบาลทั่วราชอาณาจักร สิงหาคม-ตุลาคม 2511
No.	14	Final Report of the Labor Force Survey, All Municipal Areas August-October 1968
ฉบับที่	15	รายงานผลการสำรวจแรงงานในเขตเทศบาลทั่วราชอาณาจักร (รอบที่ 6) พฤษภาคม 2507
No.	15	Report of the Labor Force Survey (Round 6), All Municipal Areas, May 1964
ฉบับที่	16	รายงานเบื้องต้นการสำรวจแรงงาน ทั่วราชอาณาจักร กรกฎาคม-กันยายน 2512
No.	16	Preliminary Report of the Labor Force Survey, Whole Kingdom July-September 1969

ฉบับที่	17	รายงานภาคสมบรูณ์การสำรวจแรงงาน ทัวราชอาณาจักร กรกฎาคม-กันยายน 2512
No.	17	Final Report of the Labor Force Survey, Whole Kingdom July-September 1969
ฉบับที่	18	รายงานผลการสำรวจแรงงาน ทัวราชอาณาจักร (รอบที่ 1) มกราคม-มีนาคม 2514
No.	18	Report of the Labor Force Survey, Whole Kingdom (Round 1) January-March 1971
ฉบับที่	19	รายงานผลการสำรวจแรงงาน ทัวราชอาณาจักร (รอบที่ 2) กรกฎาคม-กันยายน 2514
No.	19	Report of the Labor Force Survey, Whole Kingdom (Round 2) July-September 1971
ฉบับที่	20	รายงานเบื้องต้นการสำรวจแรงงาน ทัวราชอาณาจักร (รอบที่ 1) มกราคม-มีนาคม 2515
No.	20	Preliminary Report of the Labor Force Survey, Whole Kingdom (Round 1) January-March 1972
ฉบับที่	21	รายงานภาคสมบรูณ์การสำรวจแรงงาน ทัวราชอาณาจักร (รอบที่ 1) มกราคม-มีนาคม 2515
No.	21	Final Report of the Labor Force Survey, Whole Kingdom (Round 1) January-March 1972
ฉบับที่	22	รายงานเบื้องต้นการสำรวจแรงงาน ทัวราชอาณาจักร (รอบที่ 2) กรกฎาคม-กันยายน 2515
No.	22	Preliminary Report of the Labor Force Survey, Whole Kingdom (Round 2) July-September 1972
ฉบับที่	23	รายงานภาคสมบรูณ์การสำรวจแรงงาน ทัวราชอาณาจักร (รอบที่ 2) กรกฎาคม-กันยายน 2515
No.	23	Final Report of the Labor Force Survey, Whole Kingdom (Round 2) July-September 1972
ฉบับที่	24	รายงานเบื้องต้นการสำรวจแรงงาน ทัวราชอาณาจักร (รอบที่ 1) มกราคม-มีนาคม 2516
No.	24	Preliminary Report of the Labor Force Survey, Whole Kingdom (Round 1) January-March 1973
ฉบับที่	25	รายงานภาคสมบรูณ์การสำรวจแรงงาน ทัวราชอาณาจักร (รอบที่ 1) มกราคม-มีนาคม 2516
No.	25	Final Report of the Labor Force Survey, Whole Kingdom (Round 1) January-March 1973
ฉบับที่	26	รายงานเบื้องต้นการสำรวจแรงงาน ทัวราชอาณาจักร (รอบที่ 2) กรกฎาคม-กันยายน 2516
No.	26	Preliminary Report of the Labor Force Survey, Whole Kingdom (Round 2) July-September 1973
ฉบับที่	27	รายงานภาคสมบรูณ์การสำรวจแรงงาน ทัวราชอาณาจักร (รอบที่ 2) กรกฎาคม-กันยายน 2516
No.	27	Final Report of the Labor Force Survey, Whole Kingdom (Round 2) July-September 1973
ฉบับที่	28	รายงานเบื้องต้นการสำรวจแรงงาน ทัวราชอาณาจักร (รอบที่ 1) มกราคม-มีนาคม 2517
No.	28	Preliminary Report of the Labor Force Survey, Whole Kingdom (Round 1) January-March 1974
ฉบับที่	29	รายงานภาคสมบรูณ์การสำรวจแรงงาน ทัวราชอาณาจักร (รอบที่ 1) มกราคม-มีนาคม 2517
No.	29	Final Report of the Labor Force Survey, Whole Kingdom (Round 1) January-March 1974
ฉบับที่	30	รายงานเบื้องต้นการสำรวจแรงงาน ทัวราชอาณาจักร (รอบที่ 2) กรกฎาคม-กันยายน 2517
No.	30	Preliminary Report of the Labor Force Survey, Whole Kingdom (Round 2) July-September 1974
ฉบับที่	31	รายงานภาคสมบรูณ์การสำรวจแรงงาน ทัวราชอาณาจักร (รอบที่ 2) กรกฎาคม-กันยายน 2517
No.	31	Final Report of the Labor Force Survey, Whole Kingdom (Round 2) July-September 1974









ฉบับที่	86	รายงานผลการสำรวจภาวะการทำงานของประชากร ทั้งราชอาณาจักร (รอบที่ 2) พฤษภาคม 2541
No.	86	Report of the Labor Force Survey, Whole Kingdom (Round 2) May 1998
ฉบับที่	87	รายงานผลการสำรวจภาวะการทำงานของประชากร ทั้งราชอาณาจักร (รอบที่ 3) สิงหาคม 2541
No.	87	Report of the Labor Force Survey, Whole Kingdom (Round 3) August 1998
ฉบับที่	88	รายงานผลการสำรวจภาวะการทำงานของประชากร ทั้งราชอาณาจักร (รอบที่ 4) พฤศจิกายน 2541
No.	88	Report of the Labor Force Survey, Whole Kingdom (Round 4) November 1998
ฉบับที่	89	รายงานผลการสำรวจภาวะการทำงานของประชากร ทั้งราชอาณาจักร (รอบที่ 1) กุมภาพันธ์ 2542
No.	89	Report of the Labor Force Survey, Whole Kingdom (Round 1) February 1999
ฉบับที่	90	รายงานผลการสำรวจภาวะการทำงานของประชากร ทั้งราชอาณาจักร (รอบที่ 2) พฤษภาคม 2542
No.	90	Report of the Labor Force Survey, Whole Kingdom (Round 2) May 1999
ฉบับที่	91	รายงานผลการสำรวจภาวะการทำงานของประชากร ทั้งราชอาณาจักร (รอบที่ 3) สิงหาคม 2542
No.	91	Report of the Labor Force Survey, Whole Kingdom (Round 3) August 1999
ฉบับที่	92	รายงานผลการสำรวจภาวะการทำงานของประชากร ทั้งราชอาณาจักร (รอบที่ 4) พฤศจิกายน 2542
No.	92	Report of the Labor Force Survey, Whole Kingdom (Round 4) November 1999
ฉบับที่	93	รายงานผลการสำรวจภาวะการทำงานของประชากร ทั้งราชอาณาจักร (รอบที่ 1) กุมภาพันธ์ 2543
No.	93	Report of the Labor Force Survey, Whole Kingdom (Round 1) February 2000
ฉบับที่	94	รายงานผลการสำรวจภาวะการทำงานของประชากร ทั้งราชอาณาจักร (รอบที่ 2) พฤษภาคม 2543
No.	94	Report of the Labor Force Survey, Whole Kingdom (Round 2) May 2000
ฉบับที่	95	รายงานผลการสำรวจภาวะการทำงานของประชากร ทั้งราชอาณาจักร (รอบที่ 3) สิงหาคม 2543
No.	95	Report of the Labor Force Survey, Whole Kingdom (Round 3) August 2000
ฉบับที่	96	รายงานผลการสำรวจภาวะการทำงานของประชากร ทั้งราชอาณาจักร (รอบที่ 4) พฤศจิกายน 2543
No.	96	Report of the Labor Force Survey, Whole Kingdom (Round 4) November 2000
ฉบับที่	97	รายงานผลการสำรวจภาวะการทำงานของประชากร ทั้งราชอาณาจักร (ไตรมาสที่ 1) มกราคม-มีนาคม 2544
No.	97	Report of the Labor Force Survey, Whole Kingdom (Quarter 1) January-March 2001
ฉบับที่	98	รายงานผลการสำรวจภาวะการทำงานของประชากร ทั้งราชอาณาจักร (ไตรมาสที่ 2) เมษายน-มิถุนายน 2544
No.	98	Report of the Labor Force Survey, Whole Kingdom (Quarter 2) April-June 2001
ฉบับที่	99	รายงานผลการสำรวจภาวะการทำงานของประชากร ทั้งราชอาณาจักร (ไตรมาสที่ 3) กรกฎาคม-กันยายน 2544
No.	99	Report of the Labor Force Survey, Whole Kingdom (Quarter 3) July-September 2001
ฉบับที่	100	รายงานผลการสำรวจภาวะการทำงานของประชากร ทั้งราชอาณาจักร (ไตรมาสที่ 4) ตุลาคม-ธันวาคม 2544
No.	100	Report of the Labor Force Survey, Whole Kingdom (Quarter 4) October-December 2001

ฉบับที่	101	รายงานผลการสำรวจภาวะการทำงานของประชากร ทั้งราชอาณาจักร (ไตรมาสที่ 1) มกราคม-มีนาคม 2545
No.	101	Report of the Labor Force Survey, Whole Kingdom (Quarter 1) January-March 2002
ฉบับที่	102	รายงานผลการสำรวจภาวะการทำงานของประชากร ทั้งราชอาณาจักร (ไตรมาสที่ 2) เมษายน-มิถุนายน 2545
No.	102	Report of the Labor Force Survey, Whole Kingdom (Quarter 2) April-June 2002
ฉบับที่	103	รายงานผลการสำรวจภาวะการทำงานของประชากร ทั้งราชอาณาจักร (ไตรมาสที่ 3) กรกฎาคม-กันยายน 2545
No.	103	Report of the Labor Force Survey, Whole Kingdom (Quarter 3) July-September 2002
ฉบับที่	104	รายงานผลการสำรวจภาวะการทำงานของประชากร ทั้งราชอาณาจักร (ไตรมาสที่ 4) ตุลาคม-ธันวาคม 2545
No.	104	Report of the Labor Force Survey, Whole Kingdom (Quarter 4) October-December 2002
ฉบับที่	105	รายงานผลการสำรวจภาวะการทำงานของประชากร ทั้งราชอาณาจักร (ไตรมาสที่ 1) มกราคม-มีนาคม 2546
No.	105	Report of the Labor Force Survey, Whole Kingdom (Quarter 1) January-March 2003
ฉบับที่	106	รายงานผลการสำรวจภาวะการทำงานของประชากร ทั้งราชอาณาจักร (ไตรมาสที่ 2) เมษายน-มิถุนายน 2546
No.	106	Report of the Labor Force Survey, Whole Kingdom (Quarter 2) April-June 2003
ฉบับที่	107	รายงานผลการสำรวจภาวะการทำงานของประชากร ทั้งราชอาณาจักร (ไตรมาสที่ 3) กรกฎาคม-กันยายน 2546
No.	107	Report of the Labor Force Survey, Whole Kingdom (Quarter 3) July-September 2003
ฉบับที่	108	รายงานผลการสำรวจภาวะการทำงานของประชากร ทั้งราชอาณาจักร (ไตรมาสที่ 4) ตุลาคม-ธันวาคม 2546
No.	108	Report of the Labor Force Survey, Whole Kingdom (Quarter 4) October-December 2003
ฉบับที่	109	รายงานผลการสำรวจภาวะการทำงานของประชากร ทั้งราชอาณาจักร (ไตรมาสที่ 1) มกราคม-มีนาคม 2547
No.	109	Report of the Labor Force Survey, Whole Kingdom (Quarter 1) January-March 2004
ฉบับที่	110	รายงานผลการสำรวจภาวะการทำงานของประชากร ทั้งราชอาณาจักร (ไตรมาสที่ 2) เมษายน-มิถุนายน 2547
No.	110	Report of the Labor Force Survey, Whole Kingdom (Quarter 2) April-June 2004
ฉบับที่	111	รายงานผลการสำรวจภาวะการทำงานของประชากร ทั้งราชอาณาจักร (ไตรมาสที่ 3) กรกฎาคม-กันยายน 2547
No.	111	Report of the Labor Force Survey, Whole Kingdom (Quarter 3) July-September 2004

ฉบับที่	112	รายงานผลการสำรวจภาวะการทำงานของประชากร ทั้งราชอาณาจักร (ไตรมาสที่ 4) ตุลาคม - ธันวาคม 2547
No.	112	Report of the Labor Force Survey, Whole Kingdom (Quarter 4) October-December 2004
ฉบับที่	113	รายงานผลการสำรวจภาวะการทำงานของประชากร ทั้งราชอาณาจักร (ไตรมาสที่ 1) มกราคม-มีนาคม 2548
No.	113	Report of the Labor Force Survey, Whole Kingdom (Quarter 1) January-March 2005
ฉบับที่	114	รายงานผลการสำรวจภาวะการทำงานของประชากร ทั้งราชอาณาจักร (ไตรมาสที่ 2) เมษายน-มิถุนายน 2548
No.	114	Report of the Labor Force Survey, Whole Kingdom (Quarter 2) April-June 2005
ฉบับที่	115	รายงานผลการสำรวจภาวะการทำงานของประชากร ทั้งราชอาณาจักร (ไตรมาสที่ 3) กรกฎาคม-กันยายน 2548
No.	115	Report of the Labor Force Survey, Whole Kingdom (Quarter 3) July-September 2005
ฉบับที่	116	รายงานผลการสำรวจภาวะการทำงานของประชากร ทั้งราชอาณาจักร (ไตรมาสที่ 4) ตุลาคม - ธันวาคม 2548
No.	116	Report of the Labor Force Survey, Whole Kingdom (Quarter 4) October-December 2005
ฉบับที่	117	รายงานผลการสำรวจภาวะการทำงานของประชากร ทั้งราชอาณาจักร (ไตรมาสที่ 1) มกราคม-มีนาคม 2549
No.	117	Report of the Labor Force Survey, Whole Kingdom (Quarter 1) January-March 2006
ฉบับที่	118	รายงานผลการสำรวจภาวะการทำงานของประชากร ทั้งราชอาณาจักร (ไตรมาสที่ 2) เมษายน-มิถุนายน 2549
No.	118	Report of the Labor Force Survey, Whole Kingdom (Quarter 2) April-June 2006
ฉบับที่	119	รายงานผลการสำรวจภาวะการทำงานของประชากร ทั้งราชอาณาจักร (ไตรมาสที่ 3) กรกฎาคม-กันยายน 2549
No.	119	Report of the Labor Force Survey, Whole Kingdom (Quarter 3) July-September 2006
ฉบับที่	120	รายงานผลการสำรวจภาวะการทำงานของประชากร ทั้งราชอาณาจักร (ไตรมาสที่ 4) ตุลาคม - ธันวาคม 2549
No.	120	Report of the Labor Force Survey, Whole Kingdom (Quarter 4) October-December 2006
ฉบับที่	121	รายงานผลการสำรวจภาวะการทำงานของประชากร ทั้งราชอาณาจักร (ไตรมาสที่ 1) มกราคม-มีนาคม 2550
No.	121	Report of the Labor Force Survey, Whole Kingdom (Quarter 1) January-March 2007
ฉบับที่	122	รายงานผลการสำรวจภาวะการทำงานของประชากร ทั้งราชอาณาจักร (ไตรมาสที่ 2) เมษายน-มิถุนายน 2550
No.	122	Report of the Labor Force Survey, Whole Kingdom (Quarter 2) April-June 2007

ฉบับที่	123	รายงานผลการสำรวจภาวะการทำงานของประชากร ทั้งราชอาณาจักร (ไตรมาสที่ 3) กรกฎาคม-กันยายน 2550
No.	123	Report of the Labor Force Survey, Whole Kingdom (Quarter 3) July-September 2007
ฉบับที่	124	รายงานผลการสำรวจภาวะการทำงานของประชากร ทั้งราชอาณาจักร (ไตรมาสที่ 4) ตุลาคม - ธันวาคม 2550
No.	124	Report of the Labor Force Survey, Whole Kingdom (Quarter 4) October-December 2007
ฉบับที่	125	รายงานผลการสำรวจภาวะการทำงานของประชากร ทั้งราชอาณาจักร (ไตรมาสที่ 1) มกราคม - มีนาคม 2551
No.	125	Report of the Labor Force Survey, Whole Kingdom (Quarter 1) January-March 2008
ฉบับที่	126	รายงานผลการสำรวจภาวะการทำงานของประชากร ทั้งราชอาณาจักร (ไตรมาสที่ 2) เมษายน-มิถุนายน 2551
No.	126	Report of the Labor Force Survey, Whole Kingdom (Quarter 2) April-June 2008
ฉบับที่	127	รายงานผลการสำรวจภาวะการทำงานของประชากร ทั้งราชอาณาจักร (ไตรมาสที่ 3) กรกฎาคม-กันยายน 2551
No.	127	Report of the Labor Force Survey, Whole Kingdom (Quarter 3) July-September 2008
ฉบับที่	128	รายงานผลการสำรวจภาวะการทำงานของประชากร ทั้งราชอาณาจักร (ไตรมาสที่ 4) ตุลาคม - ธันวาคม 2551
No.	128	Report of the Labor Force Survey, Whole Kingdom (Quarter 4) October-December 2008
ฉบับที่	129	รายงานผลการสำรวจภาวะการทำงานของประชากร ทั้งราชอาณาจักร (ไตรมาสที่ 1) มกราคม - มีนาคม 2552
No.	129	Report of the Labor Force Survey, Whole Kingdom (Quarter 1) January-March 2009
ฉบับที่	130	รายงานผลการสำรวจภาวะการทำงานของประชากร ทั้งราชอาณาจักร (ไตรมาสที่ 2) เมษายน-มิถุนายน 2552
No.	130	Report of the Labor Force Survey, Whole Kingdom (Quarter 2) April-June 2009
ฉบับที่	131	รายงานผลการสำรวจภาวะการทำงานของประชากร ทั้งราชอาณาจักร (ไตรมาสที่ 3) กรกฎาคม-กันยายน 2552
No.	131	Report of the Labor Force Survey, Whole Kingdom (Quarter 3) July-September 2009
ฉบับที่	132	รายงานผลการสำรวจภาวะการทำงานของประชากร ทั้งราชอาณาจักร (ไตรมาสที่ 4) ตุลาคม - ธันวาคม 2552
No.	132	Report of the Labor Force Survey, Whole Kingdom (Quarter 4) October-December 2009
ฉบับที่	133	รายงานผลการสำรวจภาวะการทำงานของประชากร ทั้งราชอาณาจักร (ไตรมาสที่ 1) มกราคม - มีนาคม 2553
No.	133	Report of the Labor Force Survey, Whole Kingdom (Quarter 1) January-March 2010

ฉบับที่	134	รายงานผลการสำรวจภาวะการทำงานของประชากร ทั้งราชอาณาจักร (ไตรมาสที่ 2) เมษายน-มิถุนายน 2553
No.	134	Report of the Labor Force Survey, Whole Kingdom (Quarter 2) April-June 2010
ฉบับที่	135	รายงานผลการสำรวจภาวะการทำงานของประชากร ทั้งราชอาณาจักร (ไตรมาสที่ 3) 2553
No.	135	Report of the Labor Force Survey, Whole Kingdom (Quarter 3) 2010
ฉบับที่	136	รายงานผลการสำรวจภาวะการทำงานของประชากร ทั้งราชอาณาจักร (ไตรมาสที่ 4) ตุลาคม - ธันวาคม 2553
No.	136	Report of the Labor Force Survey, Whole Kingdom (Quarter 4) October-December 2010
ฉบับที่	137	รายงานผลการสำรวจภาวะการทำงานของประชากร ทั้งราชอาณาจักร (ไตรมาสที่ 1) มกราคม - มีนาคม 2554
No.	137	Report of the Labor Force Survey, Whole Kingdom (Quarter 1) January-March 2011
ฉบับที่	138	รายงานผลการสำรวจภาวะการทำงานของประชากร ทั้งราชอาณาจักร (ไตรมาสที่ 2) เมษายน - มิถุนายน 2554
No.	138	Report of the Labor Force Survey, Whole Kingdom (Quarter 2) April-June 2011
ฉบับที่	139	รายงานผลการสำรวจภาวะการทำงานของประชากร ทั้งราชอาณาจักร (ไตรมาสที่ 3) กรกฎาคม - กันยายน 2554
No.	139	Report of the Labor Force Survey, Whole Kingdom (Quarter 3) July-September 2011
ฉบับที่	140	รายงานผลการสำรวจภาวะการทำงานของประชากร ทั้งราชอาณาจักร (ไตรมาสที่ 4) ตุลาคม - ธันวาคม 2554
No.	140	Report of the Labor Force Survey, Whole Kingdom (Quarter 4) October-December 2011
ฉบับที่	141	รายงานผลการสำรวจภาวะการทำงานของประชากร ทั้งราชอาณาจักร (ไตรมาสที่ 1) มกราคม - มีนาคม 2555
No.	141	Report of the Labor Force Survey, Whole Kingdom (Quarter 1) January-March 2012
ฉบับที่	142	รายงานผลการสำรวจภาวะการทำงานของประชากร ทั้งราชอาณาจักร (ไตรมาสที่ 2) เมษายน - มิถุนายน 2555
No.	142	Report of the Labor Force Survey, Whole Kingdom (Quarter 2) April-June 2012
ฉบับที่	143	รายงานผลการสำรวจภาวะการทำงานของประชากร ทั้งราชอาณาจักร (ไตรมาสที่ 3) กรกฎาคม - กันยายน 2555
No.	143	Report of the Labor Force Survey, Whole Kingdom (Quarter 3) July-September 2012
ฉบับที่	144	รายงานผลการสำรวจภาวะการทำงานของประชากร ทั้งราชอาณาจักร (ไตรมาสที่ 4) ตุลาคม- ธันวาคม 2555
No.	144	Report of the Labor Force Survey, Whole Kingdom (Quarter 4) October- December 2012

ฉบับที่	145	รายงานผลการสำรวจภาวะการทำงานของประชากร ทั้งราชอาณาจักร (ไตรมาสที่ 1) มกราคม- มีนาคม 2556
No.	145	Report of the Labor Force Survey, Whole Kingdom (Quarter 1) January- March 2013
ฉบับที่	146	รายงานผลการสำรวจภาวะการทำงานของประชากร ทั้งราชอาณาจักร (ไตรมาสที่ 2) เมษายน- มิถุนายน 2556
No.	146	Report of the Labor Force Survey, Whole Kingdom (Quarter 2) April- June 2013
ฉบับที่	147	รายงานผลการสำรวจภาวะการทำงานของประชากร ทั้งราชอาณาจักร (ไตรมาสที่ 3) กรกฎาคม- กันยายน 2556
No.	147	Report of the Labor Force Survey, Whole Kingdom (Quarter 3) July- September 2013
ฉบับที่	148	รายงานผลการสำรวจภาวะการทำงานของประชากร ทั้งราชอาณาจักร (ไตรมาสที่ 4) ตุลาคม- ธันวาคม 2556
No.	148	Report of the Labor Force Survey, Whole Kingdom (Quarter 4) October- December 2013
ฉบับที่	149	รายงานผลการสำรวจภาวะการทำงานของประชากร ทั้งราชอาณาจักร (ไตรมาสที่ 1) มกราคม- มีนาคม 2557
No.	149	Report of the Labor Force Survey, Whole Kingdom (Quarter 1) January- March 2014
ฉบับที่	150	รายงานผลการสำรวจภาวะการทำงานของประชากร ทั้งราชอาณาจักร (ไตรมาสที่ 2) เมษายน- มิถุนายน 2557
No.	150	Report of the Labor Force Survey, Whole Kingdom (Quarter 2) April- June 2014
ฉบับที่	151	รายงานผลการสำรวจภาวะการทำงานของประชากร ทั้งราชอาณาจักร (ไตรมาสที่ 3) กรกฎาคม- กันยายน 2557
No.	151	Report of the Labor Force Survey, Whole Kingdom (Quarter 3) July- September 2014
ฉบับที่	152	รายงานผลการสำรวจภาวะการทำงานของประชากร ทั้งราชอาณาจักร (ไตรมาสที่ 4) ตุลาคม- ธันวาคม 2557
No.	152	Report of the Labor Force Survey, Whole Kingdom (Quarter 4) October- December 2014
ฉบับที่	153	รายงานผลการสำรวจภาวะการทำงานของประชากร ทั้งราชอาณาจักร (ไตรมาสที่ 1) มกราคม- มีนาคม 2558
No.	153	Report of the Labor Force Survey, Whole Kingdom (Quarter 1) January- March 2015
ฉบับที่	154	รายงานผลการสำรวจภาวะการทำงานของประชากร ทั้งราชอาณาจักร (ไตรมาสที่ 2) เมษายน- มิถุนายน 2558
No.	154	Report of the Labor Force Survey, Whole Kingdom (Quarter 2) April- June 2015

กลุ่มสถิติแรงงาน สำนักสถิติเศรษฐกิจและสังคม  
สำนักงานสถิติแห่งชาติ กระทรวงเทคโนโลยีสารสนเทศและการสื่อสาร  
โทร. 02 142 1244 ต่อ 1244 โทรสาร. 02 143 8132  
e-Mail Add: laborfs@nso.go.th  
Website: http://www.nso.go.th

ภาวะการทำงานของประชากร ไตรมาสที่ 2 พ.ศ. 2558	(หน่วย: พันคน)
<b>1. กำลังแรงงานรวม</b>	
ชาย	20,945.3
หญิง	17,458.4
<b>2. จำนวนผู้ทำงาน</b>	
ในเขตเทศบาล	17,031.1
นอกเขตเทศบาล	20,123.8
<b>3. จำนวนผู้ทำงานจำแนกตามอุตสาหกรรม</b>	
เกษตรกรรม การป่าไม้ และการประมง	11,677.5
การทำเหมืองแร่ และเหมืองหิน	73.6
การผลิต	6,533.9
การไฟฟ้า ก๊าซ ไอน้ำ และระบบปรับอากาศ	110.0
การจัดหน้า การจัดการ และการบำบัดน้ำเสีย ของเสีย และสิ่งปฏิกูล	78.3
การก่อสร้าง	2,446.9
การขายส่ง การขายปลีก และการซ่อมแซมยานยนต์และรถจักรยานยนต์	6,278.3
การขนส่ง และสถานที่เก็บสินค้า	1,184.9
กิจกรรมโรงแรม และการบริการด้านอาหาร	2,656.8
ข้อมูลข่าวสารและการสื่อสาร	250.2
กิจการทางการเงินและการประกันภัย	540.0
กิจกรรมอสังหาริมทรัพย์	182.9
กิจกรรมทางวิชาชีพ วิทยาศาสตร์ และเทคนิค	372.1
กิจกรรมการบริหารและการบริการสนับสนุน	532.4
การบริหารราชการ การป้องกันประเทศและการประกันสังคมภาคบังคับ	1,631.2
การศึกษา	1,164.1
กิจกรรมด้านสุขภาพและงานสังคมสงเคราะห์	647.5
ศิลปะ ความบันเทิง และนันทนาการ	290.1
กิจกรรมบริการด้านอื่นๆ	796.7
กิจกรรมการจ้างงานในครัวเรือนส่วนบุคคล กิจกรรมการผลิตสินค้าและบริการที่ทำขึ้นเองเพื่อใช้ในครัวเรือน	251.3
กิจกรรมขององค์การระหว่างประเทศ	3.8
<b>4. จำนวนผู้ว่างงาน</b>	
ผู้ชาย	173.3
ผู้หญิง	162.8
กรุงเทพมหานคร	46.4
ภาคกลาง	94.6
ภาคเหนือ	49.7
ภาคตะวันออกเฉียงเหนือ	93.5
ภาคใต้	51.9
<b>5. จำนวนผู้ว่างงานของกลุ่มวัยรุ่น (15-24 ปี)</b>	
ผู้ชาย	86.9
ผู้หญิง	90.5
กรุงเทพมหานคร	16.2
ภาคกลาง	45.7
ภาคเหนือ	26.2
ภาคตะวันออกเฉียงเหนือ	62.2
ภาคใต้	27.1

ที่มา : การสำรวจภาวะการทำงานของประชากร สำนักงานสถิติแห่งชาติ

## คณะผู้จัดทำ CD - ROM

หน่วยงานเจ้าของเรื่อง

กลุ่มสถิติแรงงาน  
สำนักสถิติเศรษฐกิจและสังคม  
โทร. 0 2142 1244

หน่วยงานผลิตและออกแบบ

กลุ่มบูรณาการข้อมูลสถิติ  
สำนักสถิติพยากรณ์  
โทร. 0 2141 7494





## ตารางสถิติในรูปแบบ Format Excel

ทั่วราชอาณาจักร

## ตารางสถิติในรูปแบบ Format Excel ทัวราชอาณาจักร

- ตารางที่ 1 จำนวนประชากร จำแนกตามกลุ่มอายุ สถานภาพแรงงาน
- ตารางที่ 2 จำนวนประชากรอายุ 15 ปี ขึ้นไป จำแนกตามสถานภาพสมรส สถานภาพแรงงาน
- ตารางที่ 3 จำนวนประชากรอายุ 15 ปีขึ้นไป จำแนกตามระดับการศึกษาที่สำเร็จ สถานภาพแรงงาน
- ตารางที่ 4 ผู้มีงานทำ จำแนกตามระดับการศึกษาที่สำเร็จ อาชีพ
- ตารางที่ 5 ผู้มีงานทำ จำแนกตามระดับการศึกษาที่สำเร็จ อุตสาหกรรม
- ตารางที่ 6 ผู้มีงานทำ จำแนกตามสถานภาพการทำงาน อาชีพ
- ตารางที่ 7 ผู้มีงานทำ จำแนกตามสถานภาพการทำงาน อุตสาหกรรม
- ตารางที่ 8 จำนวนผู้มีงานทำ จำแนกตามอาชีพ และอุตสาหกรรม
- ตารางที่ 9 ผู้มีงานทำ จำแนกตามอาชีพ จำนวนชั่วโมงทำงานต่อสัปดาห์ การมีเวลาเหลือพอที่จะทำงานเพิ่มขึ้น
- ตารางที่ 10 ผู้มีงานทำ จำแนกตามอุตสาหกรรม จำนวนชั่วโมงทำงานต่อสัปดาห์ การมีเวลาเหลือพอที่จะทำงานเพิ่มขึ้น
- ตารางที่ 11 ผู้มีงานทำ จำแนกตามสถานภาพการทำงาน จำนวนชั่วโมงทำงานต่อสัปดาห์ การมีเวลาเหลือพอที่จะทำงานเพิ่มขึ้น
- ตารางที่ 12 ผู้มีงานทำ จำแนกตามกลุ่มอายุ ชั่วโมงการทำงานต่อสัปดาห์ การมีเวลาเหลือพอที่จะทำงานเพิ่มขึ้น
- ตารางที่ 13 จำนวนผู้ว่างงาน ที่หางานทำ จำแนกตามระยะเวลาที่หางานทำ ระดับการศึกษาที่สำเร็จ
- ตารางที่ 14 จำนวนผู้ว่างงาน ที่เคยทำงานมาก่อน จำแนกตามอาชีพที่ทำครั้งสุดท้าย อุตสาหกรรมที่ทำครั้งสุดท้าย
- ตารางที่ 15 ลูกจ้าง จำแนกตามค่าจ้างเฉลี่ย ผลประโยชน์อื่นๆ ที่ได้รับ อุตสาหกรรม
- ตารางที่ 16 ลูกจ้างเอกชน จำแนกตามค่าจ้างเฉลี่ย ผลประโยชน์อื่นๆ ที่ได้รับ อุตสาหกรรม
- ตารางที่ 17 ลูกจ้างรัฐบาล จำแนกตามค่าจ้างเฉลี่ย ผลประโยชน์อื่นๆ ที่ได้รับ อุตสาหกรรม
- ตารางที่ 18 ลูกจ้าง จำแนกตาม อาชีพ ระดับของรายได้
- ตารางที่ 19 ลูกจ้าง จำแนกตาม อุตสาหกรรม ระดับของรายได้

กรุงเทพมหานคร

## ตารางสถิติในรูป Format Excel กรุงเทพมหานคร

- ตารางที่ 1 จำนวนประชากร จำแนกตามกลุ่มอายุ สถานภาพแรงงาน
- ตารางที่ 2 จำนวนประชากรอายุ 15 ปี ขึ้นไป จำแนกตามสถานภาพสมรส สถานภาพแรงงาน
- ตารางที่ 3 จำนวนประชากรอายุ 15 ปีขึ้นไป จำแนกตามระดับการศึกษาที่สำเร็จ สถานภาพแรงงาน
- ตารางที่ 4 ผู้มีงานทำ จำแนกตามระดับการศึกษาที่สำเร็จ อาชีพ
- ตารางที่ 5 ผู้มีงานทำ จำแนกตามระดับการศึกษาที่สำเร็จ อุตสาหกรรม
- ตารางที่ 6 ผู้มีงานทำ จำแนกตามสถานภาพการทำงาน อาชีพ
- ตารางที่ 7 ผู้มีงานทำ จำแนกตามสถานภาพการทำงาน อุตสาหกรรม
- ตารางที่ 8 จำนวนผู้มีงานทำ จำแนกตามอาชีพ และอุตสาหกรรม
- ตารางที่ 9 ผู้มีงานทำ จำแนกตามอาชีพ จำนวนชั่วโมงทำงานต่อสัปดาห์ การมีเวลาเหลือพอที่จะทำงานเพิ่มขึ้น
- ตารางที่ 10 ผู้มีงานทำ จำแนกตามอุตสาหกรรม จำนวนชั่วโมงทำงานต่อสัปดาห์ การมีเวลาเหลือพอที่จะทำงานเพิ่มขึ้น
- ตารางที่ 11 ผู้มีงานทำ จำแนกตามสถานภาพการทำงาน จำนวนชั่วโมงทำงานต่อสัปดาห์ การมีเวลาเหลือพอที่จะทำงานเพิ่มขึ้น
- ตารางที่ 12 ผู้มีงานทำ จำแนกตามกลุ่มอายุ ชั่วโมงการทำงานต่อสัปดาห์ การมีเวลาเหลือพอที่จะทำงานเพิ่มขึ้น
- ตารางที่ 13 จำนวนผู้ว่างงาน ที่หางานทำ จำแนกตามระยะเวลาที่หางานทำ ระดับการศึกษาที่สำเร็จ
- ตารางที่ 14 จำนวนผู้ว่างงาน ที่เคยทำงานมาก่อน จำแนกตามอาชีพที่ทำครั้งสุดท้าย อุตสาหกรรมที่ทำครั้งสุดท้าย
- ตารางที่ 15 ลูกจ้าง จำแนกตามค่าจ้างเฉลี่ย ผลประโยชน์อื่นๆ ที่ได้รับ อุตสาหกรรม
- ตารางที่ 16 ลูกจ้างเอกชน จำแนกตามค่าจ้างเฉลี่ย ผลประโยชน์อื่นๆ ที่ได้รับ อุตสาหกรรม
- ตารางที่ 17 ลูกจ้างรัฐบาล จำแนกตามค่าจ้างเฉลี่ย ผลประโยชน์อื่นๆ ที่ได้รับ อุตสาหกรรม
- ตารางที่ 18 ลูกจ้าง จำแนกตาม อาชีพ ระดับของรายได้
- ตารางที่ 19 ลูกจ้าง จำแนกตาม อุตสาหกรรม ระดับของรายได้

ภาคกลาง

## ตารางสถิติในรูป Format Excel ภาคกลาง

- ตารางที่ 1 จำนวนประชากร จำแนกตามกลุ่มอายุ สถานภาพแรงงาน
- ตารางที่ 2 จำนวนประชากรอายุ 15 ปี ขึ้นไป จำแนกตามสถานภาพสมรส สถานภาพแรงงาน
- ตารางที่ 3 จำนวนประชากรอายุ 15 ปีขึ้นไป จำแนกตามระดับการศึกษาที่สำเร็จ สถานภาพแรงงาน
- ตารางที่ 4 ผู้มีงานทำ จำแนกตามระดับการศึกษาที่สำเร็จ อาชีพ
- ตารางที่ 5 ผู้มีงานทำ จำแนกตามระดับการศึกษาที่สำเร็จ อุตสาหกรรม
- ตารางที่ 6 ผู้มีงานทำ จำแนกตามสถานภาพการทำงาน อาชีพ
- ตารางที่ 7 ผู้มีงานทำ จำแนกตามสถานภาพการทำงาน อุตสาหกรรม
- ตารางที่ 8 จำนวนผู้มีงานทำ จำแนกตามอาชีพ และอุตสาหกรรม
- ตารางที่ 9 ผู้มีงานทำ จำแนกตามอาชีพ จำนวนชั่วโมงทำงานต่อสัปดาห์ การมีเวลาเหลือพอที่จะทำงานเพิ่มขึ้น
- ตารางที่ 10 ผู้มีงานทำ จำแนกตามอุตสาหกรรม จำนวนชั่วโมงทำงานต่อสัปดาห์ การมีเวลาเหลือพอที่จะทำงานเพิ่มขึ้น
- ตารางที่ 11 ผู้มีงานทำ จำแนกตามสถานภาพการทำงาน จำนวนชั่วโมงทำงานต่อสัปดาห์ การมีเวลาเหลือพอที่จะทำงานเพิ่มขึ้น
- ตารางที่ 12 ผู้มีงานทำ จำแนกตามกลุ่มอายุ ชั่วโมงการทำงานต่อสัปดาห์ การมีเวลาเหลือพอที่จะทำงานเพิ่มขึ้น
- ตารางที่ 13 จำนวนผู้ว่างงาน ที่หางานทำ จำแนกตามระยะเวลาที่หางานทำ ระดับการศึกษาที่สำเร็จ
- ตารางที่ 14 จำนวนผู้ว่างงาน ที่เคยทำงานมาก่อน จำแนกตามอาชีพที่ทำครั้งสุดท้าย อุตสาหกรรมที่ทำครั้งสุดท้าย
- ตารางที่ 15 ลูกจ้าง จำแนกตามค่าจ้างเฉลี่ย ผลประโยชน์อื่นๆ ที่ได้รับ อุตสาหกรรม
- ตารางที่ 16 ลูกจ้างเอกชน จำแนกตามค่าจ้างเฉลี่ย ผลประโยชน์อื่นๆ ที่ได้รับ อุตสาหกรรม
- ตารางที่ 17 ลูกจ้างรัฐบาล จำแนกตามค่าจ้างเฉลี่ย ผลประโยชน์อื่นๆ ที่ได้รับ อุตสาหกรรม
- ตารางที่ 18 ลูกจ้าง จำแนกตาม อาชีพ ระดับของรายได้
- ตารางที่ 19 ลูกจ้าง จำแนกตาม อุตสาหกรรม ระดับของรายได้

ภาคเหนือ



## ตารางสถิติในรูป Format Excel ภาคเหนือ

- ตารางที่ 1 จำนวนประชากร จำแนกตามกลุ่มอายุ สถานภาพแรงงาน
- ตารางที่ 2 จำนวนประชากรอายุ 15 ปี ขึ้นไป จำแนกตามสถานภาพสมรส สถานภาพแรงงาน
- ตารางที่ 3 จำนวนประชากรอายุ 15 ปีขึ้นไป จำแนกตามระดับการศึกษาที่สำเร็จ สถานภาพแรงงาน
- ตารางที่ 4 ผู้มีงานทำ จำแนกตามระดับการศึกษาที่สำเร็จ อาชีพ
- ตารางที่ 5 ผู้มีงานทำ จำแนกตามระดับการศึกษาที่สำเร็จ อุตสาหกรรม
- ตารางที่ 6 ผู้มีงานทำ จำแนกตามสถานภาพการทำงาน อาชีพ
- ตารางที่ 7 ผู้มีงานทำ จำแนกตามสถานภาพการทำงาน อุตสาหกรรม
- ตารางที่ 8 จำนวนผู้มีงานทำ จำแนกตามอาชีพ และอุตสาหกรรม
- ตารางที่ 9 ผู้มีงานทำ จำแนกตามอาชีพ จำนวนชั่วโมงทำงานต่อสัปดาห์ การมีเวลาเหลือพอที่จะทำงานเพิ่มขึ้น
- ตารางที่ 10 ผู้มีงานทำ จำแนกตามอุตสาหกรรม จำนวนชั่วโมงทำงานต่อสัปดาห์ การมีเวลาเหลือพอที่จะทำงานเพิ่มขึ้น
- ตารางที่ 11 ผู้มีงานทำ จำแนกตามสถานภาพการทำงาน จำนวนชั่วโมงทำงานต่อสัปดาห์ การมีเวลาเหลือพอที่จะทำงานเพิ่มขึ้น
- ตารางที่ 12 ผู้มีงานทำ จำแนกตามกลุ่มอายุ ชั่วโมงการทำงานต่อสัปดาห์ การมีเวลาเหลือพอที่จะทำงานเพิ่มขึ้น
- ตารางที่ 13 จำนวนผู้ว่างงาน ที่หางานทำ จำแนกตามระยะเวลาที่หางานทำ ระดับการศึกษาที่สำเร็จ
- ตารางที่ 14 จำนวนผู้ว่างงาน ที่เคยทำงานมาก่อน จำแนกตามอาชีพที่ทำครั้งสุดท้าย อุตสาหกรรมที่ทำครั้งสุดท้าย
- ตารางที่ 15 ลูกจ้าง จำแนกตามค่าจ้างเฉลี่ย ผลประโยชน์อื่นๆ ที่ได้รับ อุตสาหกรรม
- ตารางที่ 16 ลูกจ้างเอกชน จำแนกตามค่าจ้างเฉลี่ย ผลประโยชน์อื่นๆ ที่ได้รับ อุตสาหกรรม
- ตารางที่ 17 ลูกจ้างรัฐบาล จำแนกตามค่าจ้างเฉลี่ย ผลประโยชน์อื่นๆ ที่ได้รับ อุตสาหกรรม
- ตารางที่ 18 ลูกจ้าง จำแนกตาม อาชีพ ระดับของรายได้
- ตารางที่ 19 ลูกจ้าง จำแนกตาม อุตสาหกรรม ระดับของรายได้

ภาคตะวันออกเฉียงเหนือ

## ตารางสถิติในรูป Format Excel ภาคตะวันออกเฉียงเหนือ

- ตารางที่ 1 จำนวนประชากร จำแนกตามกลุ่มอายุ สถานภาพแรงงาน
- ตารางที่ 2 จำนวนประชากรอายุ 15 ปี ขึ้นไป จำแนกตามสถานภาพสมรส สถานภาพแรงงาน
- ตารางที่ 3 จำนวนประชากรอายุ 15 ปีขึ้นไป จำแนกตามระดับการศึกษาที่สำเร็จ สถานภาพแรงงาน
- ตารางที่ 4 ผู้มีงานทำ จำแนกตามระดับการศึกษาที่สำเร็จ อาชีพ
- ตารางที่ 5 ผู้มีงานทำ จำแนกตามระดับการศึกษาที่สำเร็จ อุตสาหกรรม
- ตารางที่ 6 ผู้มีงานทำ จำแนกตามสถานภาพการทำงาน อาชีพ
- ตารางที่ 7 ผู้มีงานทำ จำแนกตามสถานภาพการทำงาน อุตสาหกรรม
- ตารางที่ 8 จำนวนผู้มีงานทำ จำแนกตามอาชีพ และอุตสาหกรรม
- ตารางที่ 9 ผู้มีงานทำ จำแนกตามอาชีพ จำนวนชั่วโมงทำงานต่อสัปดาห์ การมีเวลาเหลือพอที่จะทำงานเพิ่มขึ้น
- ตารางที่ 10 ผู้มีงานทำ จำแนกตามอุตสาหกรรม จำนวนชั่วโมงทำงานต่อสัปดาห์ การมีเวลาเหลือพอที่จะทำงานเพิ่มขึ้น
- ตารางที่ 11 ผู้มีงานทำ จำแนกตามสถานภาพการทำงาน จำนวนชั่วโมงทำงานต่อสัปดาห์ การมีเวลาเหลือพอที่จะทำงานเพิ่มขึ้น
- ตารางที่ 12 ผู้มีงานทำ จำแนกตามกลุ่มอายุ ชั่วโมงการทำงานต่อสัปดาห์ การมีเวลาเหลือพอที่จะทำงานเพิ่มขึ้น
- ตารางที่ 13 จำนวนผู้ว่างงาน ที่หางานทำ จำแนกตามระยะเวลาที่หางานทำ ระดับการศึกษาที่สำเร็จ และ เพศ
- ตารางที่ 14 จำนวนผู้ว่างงาน ที่เคยทำงานมาก่อน จำแนกตามอาชีพที่ทำครั้งสุดท้าย อุตสาหกรรมที่ทำครั้งสุดท้าย
- ตารางที่ 15 ลูกจ้าง จำแนกตามค่าจ้างเฉลี่ย ผลประโยชน์อื่นๆ ที่ได้รับ อุตสาหกรรม
- ตารางที่ 16 ลูกจ้างเอกชน จำแนกตามค่าจ้างเฉลี่ย ผลประโยชน์อื่นๆ ที่ได้รับ อุตสาหกรรม
- ตารางที่ 17 ลูกจ้างรัฐบาล จำแนกตามค่าจ้างเฉลี่ย ผลประโยชน์อื่นๆ ที่ได้รับ อุตสาหกรรม
- ตารางที่ 18 ลูกจ้าง จำแนกตาม อาชีพ ระดับของรายได้
- ตารางที่ 19 ลูกจ้าง จำแนกตาม อุตสาหกรรม ระดับของรายได้

ภาคใต้

## ตารางสถิติในรูป Format Excel ภาคใต้

- ตารางที่ 1 จำนวนประชากร จำแนกตามกลุ่มอายุ สถานภาพแรงงาน
- ตารางที่ 2 จำนวนประชากรอายุ 15 ปี ขึ้นไป จำแนกตามสถานภาพสมรส สถานภาพแรงงาน
- ตารางที่ 3 จำนวนประชากรอายุ 15 ปีขึ้นไป จำแนกตามระดับการศึกษาที่สำเร็จ สถานภาพแรงงาน
- ตารางที่ 4 ผู้มีงานทำ จำแนกตามระดับการศึกษาที่สำเร็จ อาชีพ
- ตารางที่ 5 ผู้มีงานทำ จำแนกตามระดับการศึกษาที่สำเร็จ อุตสาหกรรม
- ตารางที่ 6 ผู้มีงานทำ จำแนกตามสถานภาพการทำงาน อาชีพ
- ตารางที่ 7 ผู้มีงานทำ จำแนกตามสถานภาพการทำงาน อุตสาหกรรม
- ตารางที่ 8 จำนวนผู้มีงานทำ จำแนกตามอาชีพ และอุตสาหกรรม
- ตารางที่ 9 ผู้มีงานทำ จำแนกตามอาชีพ จำนวนชั่วโมงทำงานต่อสัปดาห์ การมีเวลาเหลือพอที่จะทำงานเพิ่มขึ้น
- ตารางที่ 10 ผู้มีงานทำ จำแนกตามอุตสาหกรรม จำนวนชั่วโมงทำงานต่อสัปดาห์ การมีเวลาเหลือพอที่จะทำงานเพิ่มขึ้น
- ตารางที่ 11 ผู้มีงานทำ จำแนกตามสถานภาพการทำงาน จำนวนชั่วโมงทำงานต่อสัปดาห์ การมีเวลาเหลือพอที่จะทำงานเพิ่มขึ้น
- ตารางที่ 12 ผู้มีงานทำ จำแนกตามกลุ่มอายุ ชั่วโมงการทำงานต่อสัปดาห์ การมีเวลาเหลือพอที่จะทำงานเพิ่มขึ้น
- ตารางที่ 13 จำนวนผู้ว่างงาน ที่หางานทำ จำแนกตามระยะเวลาที่หางานทำ ระดับการศึกษาที่สำเร็จ
- ตารางที่ 14 จำนวนผู้ว่างงาน ที่เคยทำงานมาก่อน จำแนกตามอาชีพที่ทำครั้งสุดท้าย อุตสาหกรรมที่ทำครั้งสุดท้าย
- ตารางที่ 15 ลูกจ้าง จำแนกตามค่าจ้างเฉลี่ย ผลประโยชน์อื่นๆ ที่ได้รับ อุตสาหกรรม
- ตารางที่ 16 ลูกจ้างเอกชน จำแนกตามค่าจ้างเฉลี่ย ผลประโยชน์อื่นๆ ที่ได้รับ อุตสาหกรรม
- ตารางที่ 17 ลูกจ้างรัฐบาล จำแนกตามค่าจ้างเฉลี่ย ผลประโยชน์อื่นๆ ที่ได้รับ อุตสาหกรรม
- ตารางที่ 18 ลูกจ้าง จำแนกตาม อาชีพ ระดับของรายได้
- ตารางที่ 19 ลูกจ้าง จำแนกตาม อุตสาหกรรม ระดับของรายได้