



การสำรวจภาวะการทำงานของประชากร
 ทั่วราชอาณาจักร
 ไตรมาสที่ 4 : ตุลาคม-ธันวาคม 2559



THE LABOR FORCE SURVEY
 WHOLE KINGDOM
 QUARTER 4 : OCTOBER-DECEMBER 2016

สำนักงานสถิติแห่งชาติ
 กระทรวงดิจิทัลเพื่อเศรษฐกิจและสังคม
 NATIONAL STATISTICAL OFFICE
 MINISTRY OF DIGITAL ECONOMY AND SOCIETY
 THAILAND



คำนำ

บทสรุปสำหรับผู้บริหาร

สารบัญแผนภูมิ

สารบัญตาราง

บทที่ 1 บทนำ

- ✦ ความเป็นมา
- ✦ วัตถุประสงค์
- ✦ แนวคิดหรือข้อกำหนด
- ✦ ประโยชน์ที่คาดว่าจะได้รับ

บทที่ 2 ระเบียบวิธีสถิติ

- ✦ ประชากรเป้าหมาย
- ✦ ดำนิยาม
- ✦ รายการข้อมูล
- ✦ การประมวลผลข้อมูล
- ✦ เวลาอ้างอิง
- ✦ แผนแบบการเลือกตัวอย่าง
- ✦ การเก็บรวบรวมข้อมูล
- ✦ ข้อจำกัดของข้อมูล

บทที่ 3 ผลการสำรวจ

- ✦ อัตราการตอบ
- ✦ ผลการสำรวจ
- ✦ ลักษณะของกำลังแรงงานที่ว่างงาน
- ✦ ค่าจ้างและเงินเดือน
- ✦ คุณลักษณะของประชากรและตัวอย่าง
- ✦ การว่างงาน
- ✦ ชั่วโมงทำงาน
- ✦ ผลประโยชน์เพิ่มเติม

ภาคผนวก

- ✦ ภาคผนวก ก ระเบียบวิธี
- ✦ ภาคผนวก ข คำอธิบายศัพท์
- ✦ ภาคผนวก ค แบบสอบถาม

ภาคผนวก ง ตารางสถิติ

- ✦ ทวีราชอาณาจักร
- ✦ ภาคกลาง
- ✦ ภาคตะวันออกเฉียงเหนือ
- ✦ กรุงเทพมหานคร
- ✦ ภาคเหนือ
- ✦ ภาคใต้

คณะผู้จัดทำ CD-ROM

หน่วยงานที่เผยแพร่

ตารางสถิติในรูปแบบ Format Excel

- ✦ ทวีราชอาณาจักร
- ✦ ภาคกลาง
- ✦ ภาคตะวันออกเฉียงเหนือ
- ✦ กรุงเทพมหานคร
- ✦ ภาคเหนือ
- ✦ ภาคใต้

หน่วยงานเจ้าของเรื่อง

กลุ่มสถิติแรงงาน
สำนักสถิติเศรษฐกิจและสังคม
สำนักงานสถิติแห่งชาติ
โทรศัพท์ 0 2142 1244
โทรสาร 0 2143 8134
ไปรษณีย์อิเล็กทรอนิกส์: slaborfs@nso.go.th

Division-in-charge

Labor Statistics Group
National Statistical Office
Tel. +66 2142 1244
Fax : +66 2143 8134
E-mail: slaborfs@nso.go.th

หน่วยงานที่เผยแพร่

สำนักสถิติพยากรณ์
สำนักงานสถิติแห่งชาติ
ศูนย์ราชการเฉลิมพระเกียรติ 80 พรรษาฯ
อาคารรัฐประศาสนภักดี ชั้น 2
ถนนแจ้งวัฒนะ เขตหลักสี่ กรุงเทพฯ 10210
โทร. 0 2143 1323 ต่อ 17496
โทรสาร 0 2143 8132
ไปรษณีย์อิเล็กทรอนิกส์ : binfopub@nso.go.th

Distributed by

Statistical Forecasting Bureau
National Statistical Office
The Government Complex,
Ratthaprasasanabhakti Building 2nd Floor,
Chaeng Watthana Rd., Laksi Bangkok 10210
Tel. +66 2143 1323 ext. 17496
Fax: +66 2143 8132
E-mail: binfopub@nso.go.th

ปีที่พิมพ์

2560

Published 2017

คำนำ

สำนักงานสถิติแห่งชาติ ได้เริ่มจัดทำโครงการสำรวจภาวะการทำงานของประชากร ตั้งแต่ พ.ศ. 2506 ในช่วง พ.ศ. 2514-2526 ได้ทำการสำรวจปีละ 2 รอบ โดยรอบแรกเป็นการสำรวจนอกฤดูกาลเกษตรระหว่างเดือนมกราคมถึงเดือนมีนาคม รอบที่ 2 เป็นการสำรวจในฤดูกาลเกษตรระหว่างเดือนกรกฎาคมถึงเดือนกันยายน และช่วง พ.ศ. 2527-2540 ทำการสำรวจเป็นปีละ 3 รอบ คือ รอบที่ 1 สำรวจในเดือนกุมภาพันธ์ รอบที่ 2 สำรวจในเดือนพฤษภาคม รอบที่ 3 สำรวจในเดือนสิงหาคม และช่วง พ.ศ. 2541-2543 ทำการสำรวจเพิ่มอีก 1 รอบ เป็นรอบที่ 4 ในเดือนพฤศจิกายน ซึ่งทำให้ได้ข้อมูลเป็นรายไตรมาส เพื่อสนองความต้องการใช้ข้อมูลในระดับจังหวัด สำนักงานสถิติแห่งชาติ ได้ขยายขนาดตัวอย่างและนำเสนอข้อมูลเป็นระดับจังหวัด ทั้งนี้ ตั้งแต่ พ.ศ. 2537 เป็นต้นมา

สำหรับการสำรวจตั้งแต่ พ.ศ. 2544 เป็นต้นไป ได้ดำเนินการสำรวจเป็นรายเดือนแล้วนำข้อมูล 3 เดือนรวมกันเพื่อเสนอข้อมูลเป็นรายไตรมาส และได้มีการปรับอายุผู้อยู่ในกำลังแรงงานจาก 13 ปีขึ้นไปเป็น 15 ปีขึ้นไป เพื่อให้สอดคล้องกับกฎหมายการใช้แรงงานเด็ก ปรับปรุงการจัดจำแนกประเภทของอาชีพ อุตสาหกรรม และสถานภาพการทำงาน ให้สอดคล้องกับมาตรฐานสากล เพื่อให้สามารถเปรียบเทียบข้อมูลกันได้ และปรับเขตการปกครองจากเดิมเขตสุขาภิบาลถูกนำเสนอรวมเป็นนอกเขตเทศบาล มารวมเป็นในเขตเทศบาล ตามพระราชบัญญัติเปลี่ยนแปลงฐานะของสุขาภิบาลเป็นเทศบาล พ.ศ. 2542

รายงานผลการสำรวจฉบับนี้ เป็นรายงานผลการสำรวจภาวะการทำงานของประชากร ฉบับที่ 160 ไตรมาสที่ 4 ซึ่งได้ดำเนินการสำรวจในเดือนตุลาคม – ธันวาคม พ.ศ. 2559

Preface

The Labor Force Survey has been undertaken by the National Statistical Office since 1963. Beginning in 1971, two rounds of the survey for the whole kingdom had been conducted each year, the first round was held during January-March coinciding with the non-agricultural season and the second round was during July-September coinciding with the agricultural season. From 1984-1997, the survey has been conducted 3 rounds a year. And since 1998, the fourth rounds of the survey for the whole kingdom has been added. Since then, the Labor Force Survey has been undertaken 4 rounds a year; the first round in February, the second in May, the third and the fourth rounds in August and November respectively. Commencing from the survey in 1994, the National Statistical Office has expanded the sample size to serve the requirement of the users' needs of data at provincial level.

In the year of 2001, the survey was conducted monthly, and the three months data were combined to present the quarterly data. The age of persons in labor force were changed from 13 years of age and over to 15 years of age and over in order to agree with the child labor law. The international standard of classification in occupation, industry and status of employment were adopted, and area of local administration; sanitary districts, which used to be included in non-municipal area were presently included in municipal area.

This publication presents the results of the Labor Force Survey conducted in October-December 2016. It is the one hundredth and sixty in this series of reports.

บทสรุปสำหรับผู้บริหาร ภาวะการทำงานของประชากรไตรมาสที่ 4 พ.ศ. 2559

แผนผังการจำแนกประชากรตามสถานภาพแรงงาน
การสำรวจภาวะการทำงานของประชากร ไตรมาสที่ 4 พ.ศ. 2559



สำนักงานสถิติแห่งชาติ ได้สำรวจภาวะการทำงานของประชากรไตรมาสที่ 4 พ.ศ. 2559 เพื่อให้ทราบถึงภาวะการทำงานและการว่างงานของประชากร ซึ่งสรุปได้ดังนี้ จากจำนวนผู้มีอายุตั้งแต่ 15 ปีขึ้นไป ทั้งสิ้น 55.7 ล้านคน เป็นผู้อยู่ในกำลังแรงงาน 37.9 ล้านคน (ประกอบด้วยผู้มีงานทำ 37.4 ล้านคน ผู้ว่างงาน 3.7 แสนคน ผู้รอดฤดูกาล 1.2 แสนคน) และผู้อยู่นอกกำลังแรงงาน 17.8 ล้านคน (ประกอบด้วยผู้ทำงานบ้าน 5.4 ล้านคน ผู้เรียนหนังสือ 4.3 ล้านคน และอื่นๆ เช่น ขรา พิจารณาการทำงานไม่ได้ เป็นต้น 8.1 ล้านคน)

เปรียบเทียบจำนวนผู้มีงานทำ จำแนกตามอุตสาหกรรมที่สำคัญ
ไตรมาสที่ 4 พ.ศ. 2558 กับ 2559

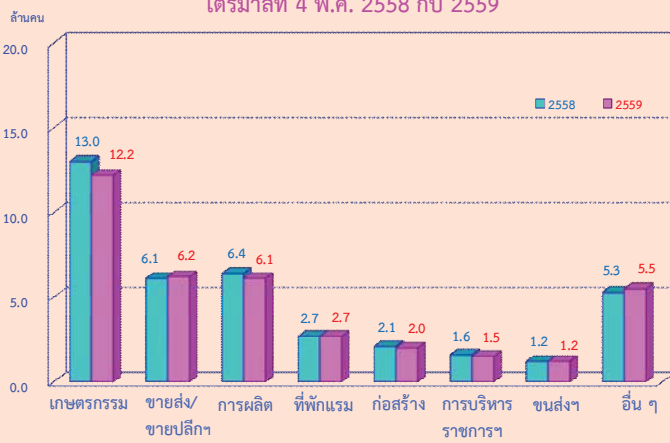

จำนวนผู้ทำงานลดลง 1.0 ล้านคน (คือ 38.4 ล้านคน เป็น 37.4) เมื่อเปรียบเทียบกับไตรมาสที่ 4 ของปี 2558 โดยผู้ทำงานในภาคเกษตรกรรมลดลง 8.0 แสนคน จากปีก่อน (จาก 13.0 ล้านคน เป็น 12.2 ล้านคน) ผู้มีงานทำนอกภาคเกษตรกรรมลดลง 2.0 แสนคน (จาก 25.4 ล้านคน เป็น 25.2 ล้านคน) ซึ่งเป็นการลดลงในสาขาการผลิต 3.0 แสนคน

เปรียบเทียบจำนวนผู้มีงานทำ จำแนกตามระดับการศึกษาที่สำเร็จ
ไตรมาสที่ 4 พ.ศ. 2558 กับ 2559

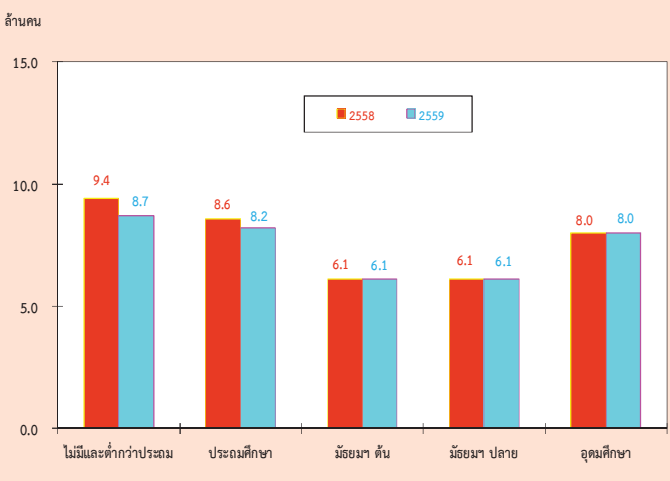

เมื่อเปรียบเทียบจำนวนผู้มีงานทำตามระดับการศึกษาที่สำเร็จกับไตรมาสที่ 4 ของปี 2558 พบว่า ผู้มีงานทำที่ไม่มีการศึกษาและต่ำกว่าประถมศึกษาลดลง 7.0 แสนคน และระดับประถมศึกษาลดลง 4.0 แสนคน ส่วนผู้มีงานทำที่สำเร็จการศึกษาระดับมัธยมศึกษาตอนต้น ระดับมัธยมศึกษาตอนปลาย และระดับอุดมศึกษาไม่มีการเปลี่ยนแปลงจากช่วงเวลาเดียวกันของปีที่แล้ว

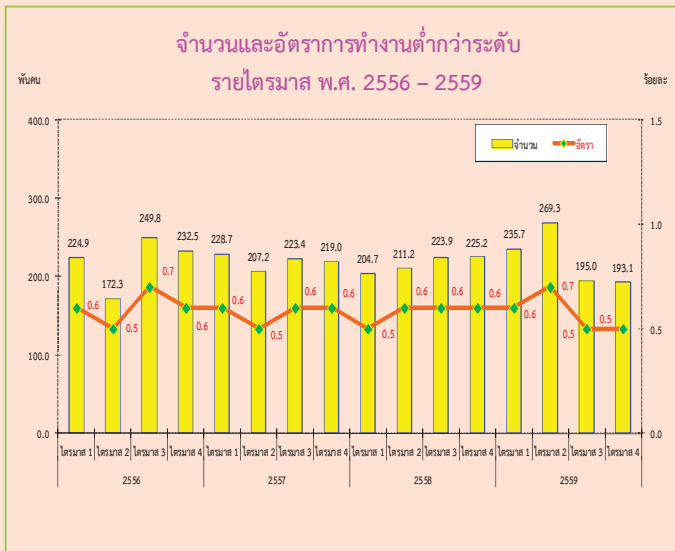

หมายเหตุ : อัตราผู้ทำงานต่ำกว่าระดับ = $\frac{\text{ผู้ทำงาน 1 - 34 ชั่วโมง และต้องการทำงานเพิ่ม}}{\text{จำนวนผู้ทำงานทั้งหมด}} \times 100$

หากพิจารณาถึงการงานไม่เต็มที่หรือการทำงานต่ำกว่าระดับทางด้านชั่วโมงการทำงาน (หมายถึง ผู้ทำงานต่ำกว่า 35 ชั่วโมงต่อสัปดาห์และต้องการทำงานเพิ่ม) ในไตรมาสที่ 4 พ.ศ. 2559 พบว่ามีจำนวนผู้ทำงานต่ำกว่าระดับ 1.9 แสนคน ซึ่งถือได้ว่าผู้ทำงานในกลุ่มนี้แม้จะเป็นผู้ทำงานแต่ก็เป็นการทำงานที่ไม่เต็มประสิทธิภาพ เนื่องจากพวกเขาเหล่านี้ยังมีเวลาว่างที่ตนเองสามารถทำงานได้อีก หรือคิดเป็นอัตราการการทำงานต่ำกว่าระดับเมื่อเปรียบเทียบกับจำนวนผู้ทำงานทั้งหมด เท่ากับ ร้อยละ 0.5

เมื่อเปรียบเทียบกับช่วงเวลาเดียวกันของปี 2558 มีจำนวนผู้ทำงานต่ำกว่าระดับลดลง 3.1 หมื่นคน และอัตราการการทำงานต่ำกว่าระดับลดลงจากร้อยละ 0.6 เป็นร้อยละ 0.5

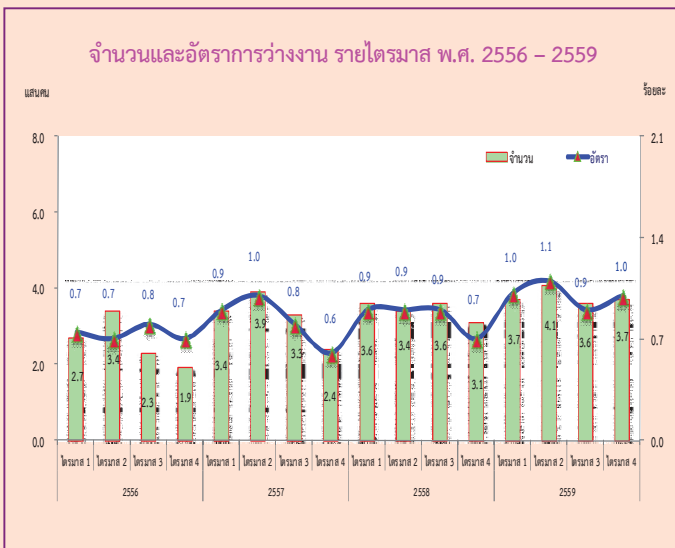

หมายเหตุ : อัตราการว่างงาน = $\frac{\text{ผู้ว่างงาน}}{\text{กำลังแรงงานรวม}} \times 100$

สำหรับจำนวนผู้ว่างงานในไตรมาสที่ 4 พ.ศ. 2559 มีจำนวนทั้งสิ้น 3.7 แสนคน หรือคิดเป็นอัตราการว่างงานร้อยละ 1.0 ของกำลังแรงงานรวม เมื่อเปรียบเทียบกับช่วงเวลาเดียวกันของปี 2558 ผู้ว่างงานเพิ่มขึ้น 6.0 หมื่นคน (จาก 3.1 เป็น 3.7 แสนคน) โดยเป็นผู้ว่างงานในกลุ่มเยาวชน (อายุ 15-24 ปี) 1.8 แสนคน หรือคิดเป็นอัตราการว่างงานร้อยละ 4.5 และเป็นผู้ว่างงานในกลุ่มวัยผู้ใหญ่ (อายุ 25 ปีขึ้นไป) 1.9 แสนคน หรืออัตราการว่างงานร้อยละ 0.5 เมื่อเปรียบเทียบกับช่วงเวลาเดียวกันของปี 2558 พบว่า อัตราการว่างงานในกลุ่มเยาวชน (อายุ 15 - 24 ปี) เพิ่มขึ้น จากร้อยละ 3.2 เป็นร้อยละ 4.5 และกลุ่มวัยผู้ใหญ่ (อายุ 25 ปีขึ้นไป) ไม่มีการเปลี่ยนแปลงจากช่วงเวลาเดียวกันของปีที่แล้ว (ร้อยละ 0.5)

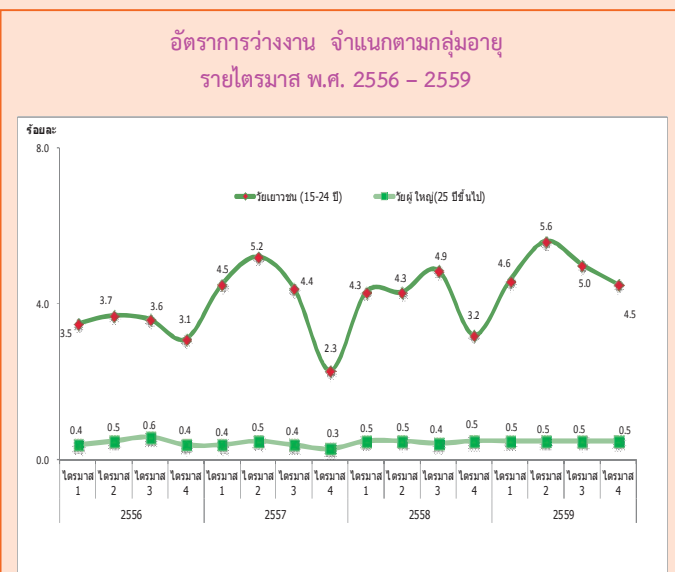

หมายเหตุ : อัตราการว่างงานแต่ละกลุ่มอายุ = $\frac{\text{ผู้ว่างงาน แต่ละกลุ่มอายุ}}{\text{กำลังแรงงานรวมแต่ละกลุ่มอายุ}} \times 100$

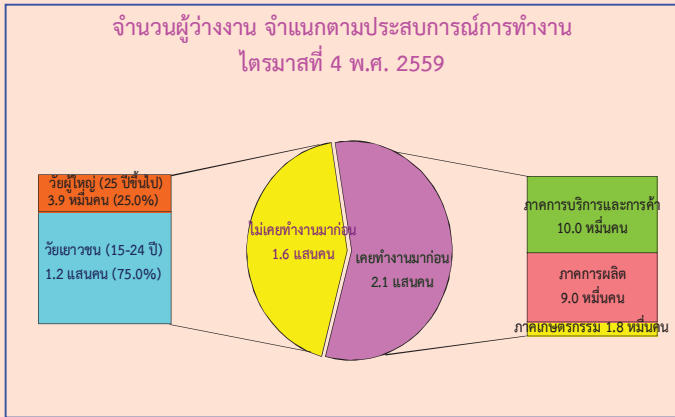

เมื่อพิจารณาผู้ว่างงานตามลักษณะของประสบการณ์การทำงานในไตรมาสที่ 4 พ.ศ. 2559 จากจำนวนผู้ว่างงาน 3.7 แสนคน พบว่า กลุ่มแรก เป็นผู้ที่ไม่เคยทำงานมาก่อน 1.6 แสนคน โดยอยู่ในวัยเยาวชน (อายุ 15 - 24 ปี) 1.2 แสนคน และวัยผู้ใหญ่ (อายุ 25 ปีขึ้นไป) 0.4 แสนคน อีกกลุ่มหนึ่งเป็นผู้ว่างงานที่เคยทำงานมาก่อน 2.1 แสนคน โดยเป็นผู้ว่างงานจากการทำงานครั้งสุดท้ายในภาคการบริการและการค้า 1.0 แสนคน ภาคการผลิต 0.9 แสนคน และภาคเกษตรกรรม 0.2 แสนคน

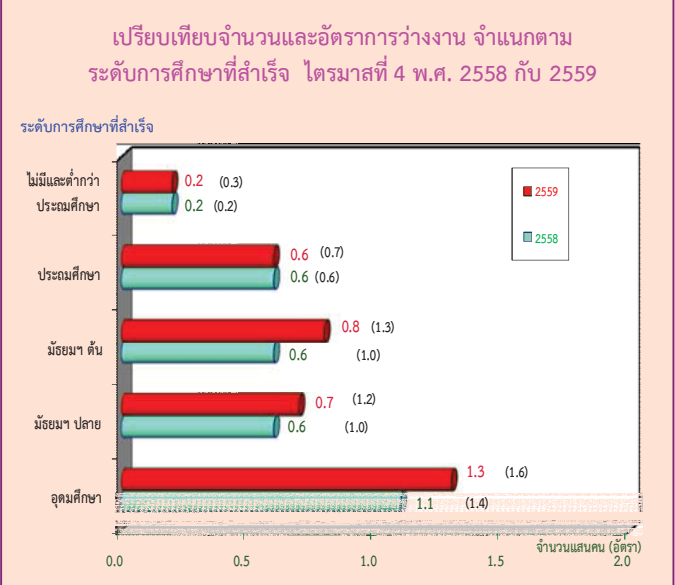

สำหรับการว่างงาน ตามระดับการศึกษาที่สำเร็จในไตรมาสที่ 4 พ.ศ. 2559 พบว่า ผู้ที่สำเร็จการศึกษาในระดับอุดมศึกษาว่างงานมากที่สุด 1.3 แสนคน รองลงมาในระดับมัธยมศึกษาตอนต้น 0.8 แสนคน ระดับมัธยมศึกษาตอนปลาย 0.7 แสนคน ระดับประถมศึกษา 0.6 แสนคน และผู้ที่ไม่มีการศึกษาและสำเร็จการศึกษาต่ำกว่าระดับประถมศึกษา 0.2 แสนคน

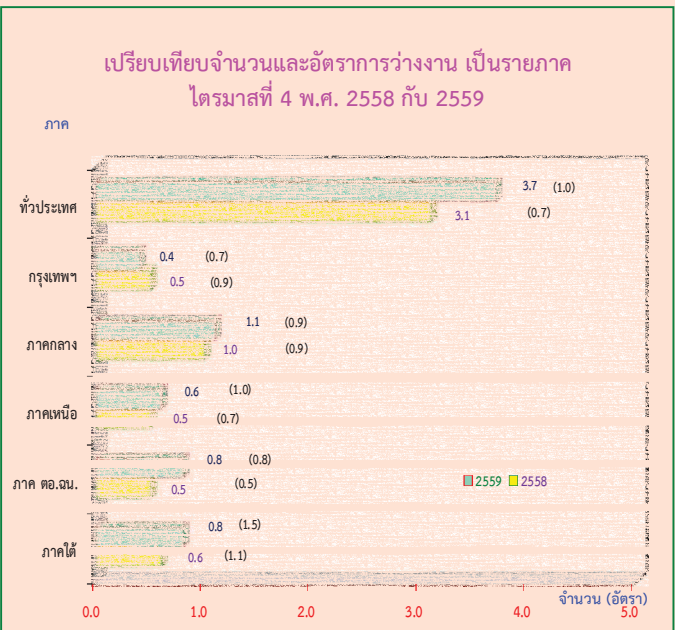

เมื่อเปรียบเทียบจำนวนผู้ว่างงานเป็นรายภาค กับช่วงเวลาเดียวกันของปี 2558 พบว่า จำนวนผู้ว่างงานทั่วประเทศเพิ่มขึ้น 0.6 แสนคน ภาคตะวันออกเฉียงเหนือเพิ่มขึ้น 0.3 แสนคน ภาคใต้เพิ่มขึ้น 0.2 แสนคน ภาคกลางและภาคเหนือเพิ่มขึ้น 0.1 แสนคน ในขณะที่กรุงเทพมหานครลดลง 0.1 แสนคน และเมื่อพิจารณาอัตราการว่างงาน พบว่าทั่วประเทศมีอัตราการว่างงานเพิ่มขึ้น 0.3 จากร้อยละ 0.7 เป็นร้อยละ 1.0 และเมื่อพิจารณาตามภาคพบว่าภาคใต้มีอัตราการว่างงานเพิ่มขึ้น 0.4 จากร้อยละ 1.1 เป็นร้อยละ 1.5 ภาคเหนือและภาคตะวันออกเฉียงเหนือมีอัตราการว่างงานเพิ่มขึ้น 0.3 จากร้อยละ 0.7 เป็นร้อยละ 1.0 และร้อยละ 0.5 เป็นร้อยละ 0.8 ตามลำดับ ในขณะที่กรุงเทพมหานครมีอัตราการว่างงานลดลง 0.2 จากร้อยละ 0.9 เป็นร้อยละ 0.7 สำหรับภาคกลางอัตราการว่างงานไม่มีการเปลี่ยนแปลงเมื่อเทียบกับช่วงเวลาเดียวกันของปีก่อน

EXECUTIVE SUMMARY

LABOR FORCE SURVEY IN THE 4th QUARTER OF 2016

NUMBER OF POPULATION BY LABOR FORCE
THE LABOR FORCE SURVEY , QUARTER 4 : 2016

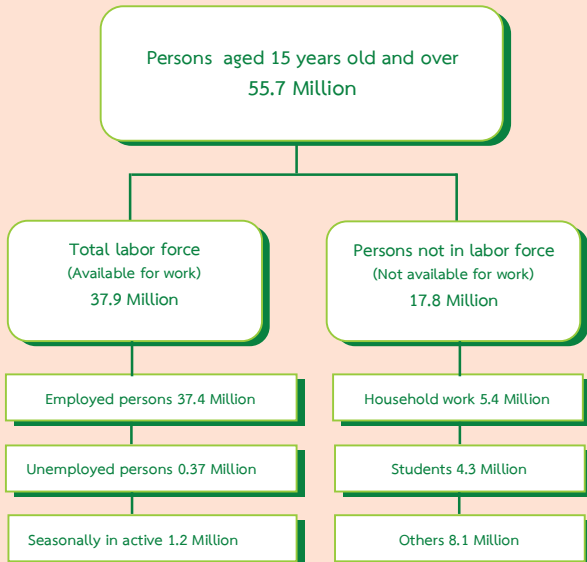

Some major findings from the 4th Quarter of the 2016 Labor Force Survey showed that there were 55.7 million people, aged 15 years and over, of these, 37.9 million were in the labor force (37.4 million were employed, 0.37 million were unemployed and 1.2 million were seasonally inactive labor force) and 17.8 million were not in the labor force (5.4 million were household work, 4.3 million were students and 8.1 million were others).

COMPARISON OF THE NUMBER OF EMPLOYED PERSONS
OF QUARTER 4 IN 2015 AND 2016 BY INDUSTRY

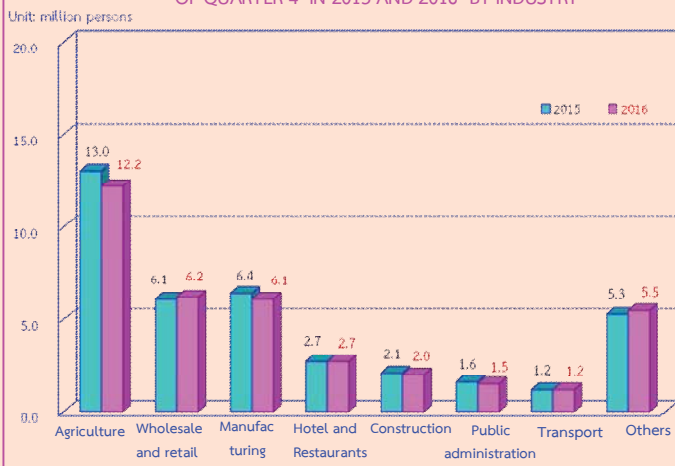

Comparing to the same period of 2015, the number of persons employed decreased by 1.0 million (from 38.4 million to 37.4 million). It was found that the number of employed persons in agriculture sector decreased by 0.8 million (from 13.0 million to 12.2 million). Those in non – agriculture decreased by 0.2 million. This decrement was found in various industry, such as Manufacturing decreased by 0.3 million.

COMPARISON OF THE NUMBER OF EMPLOYED PERSONS
OF QUARTER 4 IN 2015 AND 2016 BY LEVEL OF EDUCATION

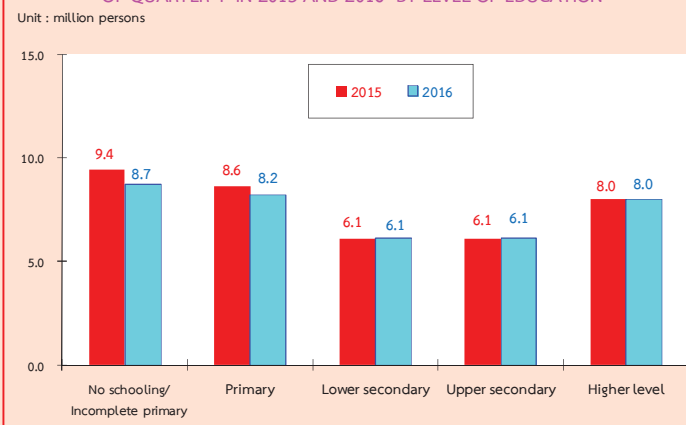

Comparing level of educational attainment of the employed persons to the same period of 2015, it was found that the number of employed persons with no schooling and with incomplete primary decreased by 0.7 million, primary decreased by 0.4 million. However lower secondary level, upper secondary level and higher level did not change.

THE NUMBER AND RATE OF UNDEREMPLOYMENT WORKER BY QUARTERLY IN 2013 - 2016

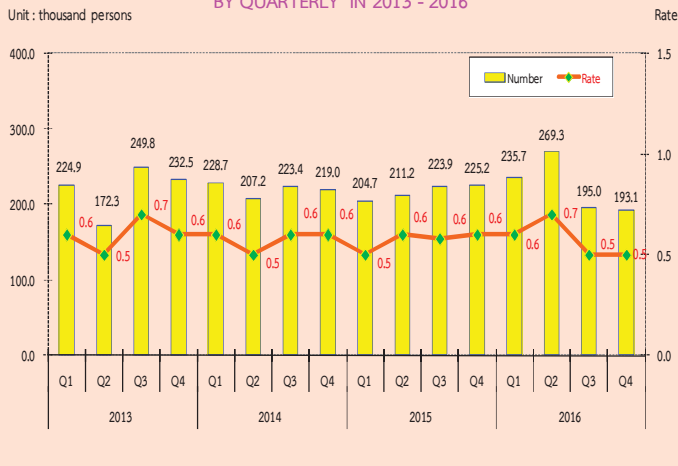

Remark : Underemployment rate = $\frac{\text{Employed persons 1-34 hours/week and available for additional work}}{\text{Total employed persons}} \times 100$

If the operation is not fully considered or function below the level of the working hours (defined as working less than 35 hours per week and available for additional work) in the fourth quarter 2016, showed that the number of people who work less than half a million of 1.9 held that those who work in this group, even if it is working, but it is not working at full capacity. Because they also have more time to work on their own. If the rate was lower when compared with the total number of 0.5%.

THE NUMBER OF UNEMPLOYED PERSONS AND UNEMPLOYMENT RATE IN 2013 - 2016

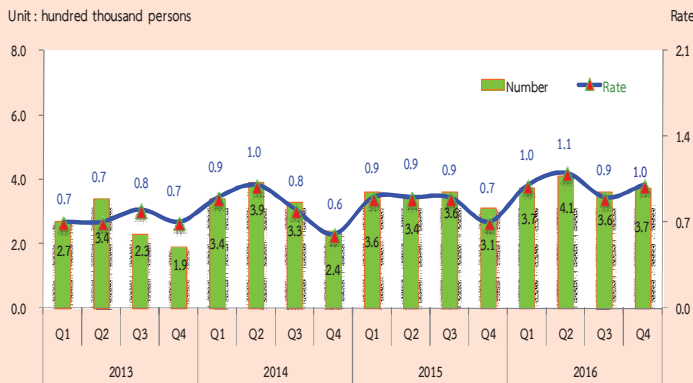

Remark : Unemployment rate = $\frac{\text{Unemployed persons} \times 100}{\text{Total labor force}}$

However, when compared with the reaction time of the year 2015, the number of underemployment worker decreased by 31 thousand (from 0.6% to 0.5%).

In the 4th quarter 2016, there were 0.37 million or 1.0% of unemployed persons. Comparing to the same period of last year, the number of unemployed persons increased 0.6 million (from 0.31 million to 0.37 million). Considering by age group, it is noticeable that there were 0.18 million or 4.5% found in a teenager group (15-24 years old) and 0.19 million or 0.5% in adult group (25 years and over). Comparing to the same period of 2015, the rate of unemployed persons increased from 3.2% to 4.5% in the teenagers'. The adult group did not change.

UNEMPLOYMENT RATE IN 2013 - 2016 BY AGE GROUP

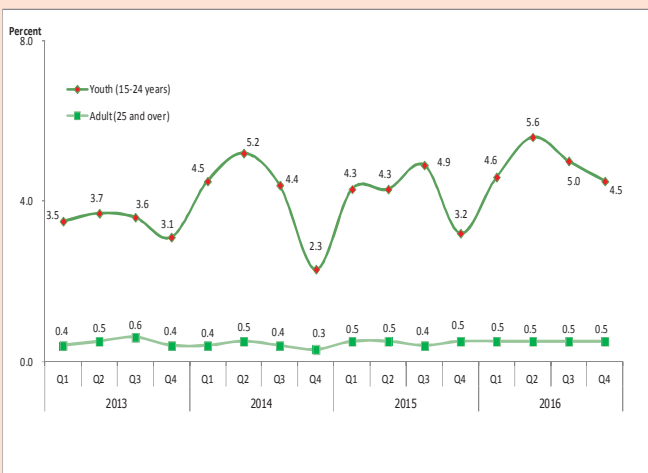

Remark : Unemployment rates by age group = $\frac{\text{Unemployed persons by age group} \times 100}{\text{Total labor force by age group}}$

THE NUMBER OF UNEMPLOYED PERSONS BY EXPERIENCE OF WORK QUARTER 4 : 2016

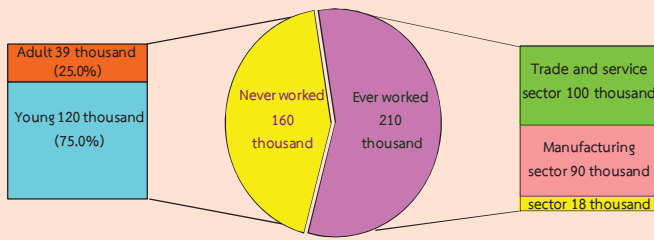

Concerning work experience of unemployed persons, about 160 thousand out of 370 thousand, had no experience in work, with these 120 thousand were from the teenager group, and 39 thousand from the adult group, about 210 thousand of unemployed persons have ever worked. Looking at the distribution of unemployed persons, about 100 thousand, were from the trade and service sector, 90 thousand were from manufacturing and the least of about 18 thousand were from agriculture sector.

COMPARISON NUMBER AND UNEMPLOYMENT RATES BY LEVEL OF EDUCATION, BETWEEN QUARTER 4 OF 2015 AND 2016

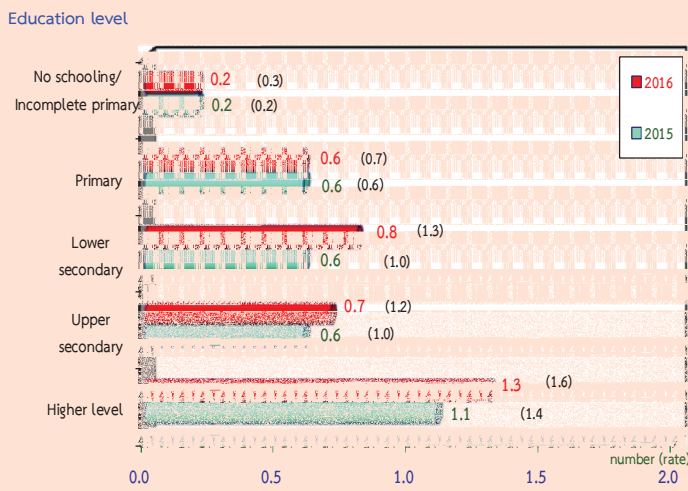

Data in the 4th Quarter 2016, showed that the higher level of education attainment, the higher number of unemployed, it is clearly seen that 130 thousand with the highest level of educational attainment were unemployed, followed by lower secondary 80 thousand, upper secondary 70 thousand, primary 60 thousand and no schooling/incomplete primary 20 thousand.

COMPARISON NUMBER AND UNEMPLOYMENT RATES BY REGION, BETWEEN QUARTER 4 OF 2015 AND 2016

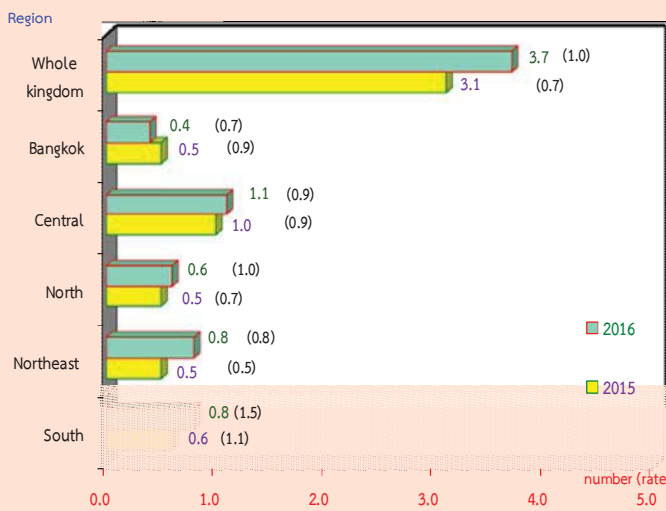

Comparing the number of unemployment by region with the same period of last year, it showed that the number of unemployed persons in the whole kingdom increased by 60 thousand. The northeast increased by 30 thousand, the south increased by 20 thousand, the central and the north increased by 10 thousand, but the Bangkok decreased by 10 thousand.

In sum, the results of the 4th Quarter in the 2016, Labor Force Survey revealed that the over all unemployment rates increase by 0.3% (from 0.7% to 1.0%) comparing to the same period as in 2015. While a increase in the South by 0.4 (from 1.1% to 1.5%), the North and the Northeast increase by 0.3 (from 0.7% to 1.0% and 0.5% to 0.8% respectively), Bangkok decreased by 0.2 (from 0.9% to 0.7%). The Central by did not change.

สารบัญแผนภูมิ

แผนภูมิ 3.1 ผู้มีงานทำ จำแนกตามภาค

แผนภูมิ 3.2 อัตราการมีส่วนร่วมในกำลังแรงงาน จำแนกตามหมวดอายุ

แผนภูมิ 3.3 อัตราการมีส่วนร่วมในกำลังแรงงาน จำแนกตามระดับการศึกษาที่สำเร็จ

แผนภูมิ 3.4 ผู้มีงานทำ จำแนกตามสถานภาพการทำงาน

แผนภูมิ 3.5 อัตราการว่างงาน จำแนกตามกลุ่มอายุ

แผนภูมิ 3.6 อัตราการว่างงาน จำแนกตามระดับการศึกษา

แผนภูมิ 3.7 ลูกจ้าง จำแนกตามระดับค่าจ้าง/เงินเดือน

สารบัญตาราง

- ตาราง 2.1** การประมาณค่าสัมประสิทธิ์ของการแปรผันของค่าประมาณยอดรวม
จำแนกตามสถานภาพแรงงาน กลุ่มอายุและเขตการปกครอง
- ตาราง 3.1** ขนาดตัวอย่างที่สัมพันธ์กันได้ และอัตราการตอบ (Response Rate)
- ตาราง 3.2** ขนาดตัวอย่าง และค่าประมาณประชากร
- ตาราง 3.3** จำนวนและอัตราร้อยละของประชากร จำแนกตามสถานภาพแรงงาน เพศ และเขตการปกครอง
- ตาราง 3.4** อัตราการมีส่วนร่วมในกำลังแรงงาน จำแนกตามหมวดอายุ เพศ ภาค และเขตการปกครอง
- ตาราง 3.5** อัตราการมีส่วนร่วมในกำลังแรงงาน จำแนกตามสถานภาพสมรส เพศ และเขตการปกครอง
- ตาราง 3.6** อัตราการมีส่วนร่วมในกำลังแรงงาน จำแนกตามสถานภาพสมรส เพศ และเขตการปกครอง
- ตาราง 3.7** อัตราการมีส่วนร่วมในกำลังแรงงาน จำแนกตามระดับการศึกษาที่สำเร็จ เพศ และเขตการปกครอง
- ตาราง 3.8** จำนวนและอัตราร้อยละของผู้มีงานทำ จำแนกตามสถานภาพทำงาน ภาค และเขตการปกครอง
- ตาราง 3.9** จำนวนและอัตราร้อยละของผู้มีงานทำ จำแนกตามหมวดอุตสาหกรรม ภาค และเขตการปกครอง
- ตาราง 3.10** จำนวนและอัตราร้อยละของผู้มีงานทำ จำแนกตามอาชีพ ภาค และเขตการปกครอง
- ตาราง 3.11** จำนวนและอัตราร้อยละของผู้มีงานทำ จำแนกตามระดับการศึกษาที่สำเร็จ ภาค และเขตการปกครอง
- ตาราง 3.12** อัตราการว่างงาน ในไตรมาสที่ 4 เดือนตุลาคม – ธันวาคม พ.ศ.2559
- ตาราง 3.13** อัตราการว่างงาน จำแนกตามหมวดอายุ เพศ ภาค และเขตการปกครอง
- ตาราง 3.14** อัตราการว่างงาน จำแนกตามระดับการศึกษาที่สำเร็จ เพศ และเขตการปกครอง
- ตาราง 3.15** จำนวนและอัตราร้อยละของผู้ว่างงาน จำแนกตามระดับการศึกษาที่สำเร็จ เพศ และเขตการปกครอง
- ตาราง 3.16** จำนวนและอัตราร้อยละของผู้มีงานทำ จำแนกตามชั่วโมงทำงานต่อสัปดาห์
- ตาราง 3.17** จำนวนและอัตราร้อยละของลูกจ้าง จำแนกตามระดับค่าจ้าง/เงินเดือน เพศ และเขตการปกครอง
- ตาราง 3.18** จำนวนและอัตราร้อยละของลูกจ้าง ภาคเอกชนและภาครัฐบาล ที่ได้รับผลประโยชน์เพิ่มเติมจำแนกตามเพศ และเขตการปกครอง

บทที่ 1

บทนำ

1.1 ความเป็นมา

สำนักงานสถิติแห่งชาติ ได้ทำการสำรวจภาวะการทำงานของประชากรทั่วประเทศอย่างต่อเนื่องเป็นประจำทุกปี เริ่มตั้งแต่ปี พ.ศ. 2506 โดยในช่วงแรกทำการสำรวจปีละ 2 รอบ และใน พ.ศ. 2527 ถึง พ.ศ. 2540 ได้ทำการสำรวจปีละ 3 รอบ โดยรอบที่ 1 ทำการสำรวจในเดือนกุมภาพันธ์ เป็นช่วงหน้าแล้งนอกฤดูการเกษตร รอบที่ 2 สำรวจในเดือนพฤษภาคม เป็นช่วงที่กำลังแรงงานใหม่ที่เพิ่งสำเร็จการศึกษาเริ่มเข้าสู่ตลาดแรงงาน รอบที่ 3 สำรวจในเดือนสิงหาคม เป็นช่วงฤดูการเกษตร และต่อมาใน พ.ศ. 2541 เป็นต้นมา ได้เพิ่มการสำรวจอีก 1 รอบ รวมเป็น 4 รอบ โดยทำการสำรวจในเดือนพฤศจิกายนของทุกปี ซึ่งเป็นช่วงฤดูการเก็บเกี่ยวผลผลิตทางการเกษตร ทั้งนี้เพื่อเป็นการนำเสนอข้อมูลที่สะท้อนถึงภาวะการมีงานทำ การว่างงานและการประกอบกิจกรรมต่างๆ ของประชากรทั้งประเทศเป็นรายไตรมาสและต่อเนืองครบทุกช่วงเวลาของปี

เนื่องจากความจำเป็นต้องการใช้ข้อมูล เพื่อใช้ในการวางแผนและกำหนดนโยบายในระดับจังหวัดมีมากขึ้น สำนักงานสถิติแห่งชาติจึงได้กำหนดขนาดตัวอย่างเพิ่มขึ้นโดยเริ่มตั้งแต่ พ.ศ. 2537 ทั้งนี้เพื่อให้สามารถนำเสนอข้อมูลในระดับจังหวัดได้ โดยเสนอเฉพาะรอบการสำรวจของเดือนกุมภาพันธ์และเดือนสิงหาคมเท่านั้น การสำรวจรอบที่ 4 ในเดือนพฤศจิกายน พ.ศ. 2541 ซึ่งจัดทำเป็นครั้งแรกได้เสนอผลในระดับจังหวัดด้วยและตั้งแต่ปี พ.ศ. 2542 เป็นต้นมา ผลการสำรวจทั้ง 4 รอบได้เสนอผลในระดับจังหวัด

หลังจากเกิดภาวะวิกฤติทางเศรษฐกิจกลางปี 2540 ความต้องการใช้ข้อมูลเพื่อการวางแผนและกำหนดนโยบายด้านแรงงานมีมากขึ้นและเร่งด่วนขึ้นในปี พ.ศ. 2544 จึงได้เริ่มดำเนินการสำรวจเป็น

รายเดือนแล้วนำข้อมูล 3 เดือนรวมกันเพื่อเสนอข้อมูลเป็นรายไตรมาส โดยข้อมูลที่สำคัญสามารถนำเสนอในระดับจังหวัด สำหรับข้อมูลของเดือนที่ตรงกับรอบการสำรวจเดิม คือข้อมูลเดือนกุมภาพันธ์ พฤษภาคม และ สิงหาคม ได้จัดทำสรุปผลการสำรวจเฉพาะข้อมูลที่สำคัญเพื่อสามารถเปรียบเทียบกับข้อมูลแต่ละรอบของปีที่ผ่านมาได้ และการสำรวจตั้งแต่เดือนกันยายน พ.ศ.2544 เป็นต้นมา สามารถนำเสนอผลของการสำรวจเป็นรายเดือนทุกเดือนโดยสามารถเสนอผลในระดับภาคเท่านั้นเนื่องจากตัวอย่างไม่มากพอที่จะนำเสนอในระดับย่อยกว่านี้ และในขณะเดียวกันได้มีการปรับอายุผู้อยู่ในกำลังแรงงานจาก 13 ปีขึ้นไปเป็น 15 ปีขึ้นไป เพื่อให้สอดคล้องกับกฎหมายการใช้แรงงานเด็ก ปรับปรุงการจัดจำแนกประเภทของอาชีพ อุตสาหกรรมและสถานภาพการทำงานให้สอดคล้องกับมาตรฐานสากลในปัจจุบันเพื่อให้สามารถเปรียบเทียบข้อมูลกันได้ ปรับเขตการปกครองจากเดิมเขตสุขาภิบาลถูกนำเสนอรวมเป็นนอกเขตเทศบาล มารวมเป็นในเขตเทศบาล เนื่องจากพระราชบัญญัติเปลี่ยนแปลงฐานะของสุขาภิบาลเป็นเทศบาล พ.ศ. 2542

1.2 แนวคิดหรือข้อกำหนด

แนวคิดการสำรวจภาวะการทำงานของประชากร ได้กำหนดตามมาตรฐานสากลขององค์การแรงงานระหว่างประเทศ (ILO) และองค์การสหประชาชาติ (UN) ซึ่งสำนักงานสถิติแห่งชาติได้ทำการปรับปรุงแนวคิดและคำนิยามที่ใช้หลายครั้งตั้งแต่ว่ารอบที่ 1 พ.ศ. 2526 โดยมีวัตถุประสงค์เพื่อให้สอดคล้องกับสภาพที่แท้จริงทางสังคมและเศรษฐกิจของประเทศตลอดจนความต้องการของผู้ใช้ข้อมูล ซึ่งมีการปรับปรุงมาตามลำดับ และตั้งแต่ ไตรมาสที่ 1 พ.ศ. 2544 ได้กำหนดอายุขั้นต่ำของประชากรวัยทำงานเป็น 15 ปี

1.3 วัตถุประสงค์

เพื่อประมาณจำนวนและลักษณะของกำลังแรงงานภายในประเทศและในจังหวัดต่างๆ ในแต่ละไตรมาสของข้อมูลสถิติที่ได้จากการสำรวจ ได้แก่ จำนวนประชากรในวัยทำงาน (อายุ 15 ปีขึ้นไป) ผู้มีงานทำ ผู้ว่างงาน จำแนกตามลักษณะที่น่าสนใจ เช่น อายุ เพศ การศึกษาที่สำเร็จ อาชีพ อุตสาหกรรม สถานภาพการทำงาน ชั่วโมงทำงาน ค่าจ้าง เป็นต้น

1.4 ประโยชน์ที่คาดว่าจะได้รับ

ข้อมูลที่ได้นำมาใช้สำหรับการวางแผนและกำหนดนโยบายด้านแรงงานดังนี้

1) ใช้ในการวางแผนพัฒนากำลังแรงงาน

1.1) ใช้เป็นข้อมูลพื้นฐานในการวัดอุปทานของแรงงาน การเข้าสู่กำลังแรงงาน รวมไปถึงการเพิ่มของกระบวนการผลิต โดยการพัฒนากำลังแรงงานที่ว่างงาน หรือที่ยังทำงานต่ำกว่าระดับมาใช้ประโยชน์อย่างเต็มที่

1.2) เป็นข้อมูลสำคัญที่ใช้ในการวางแผนและประเมินนโยบายของรัฐบาลในด้านการส่งเสริมและสนับสนุนการจ้างงาน

1.3) เป็นข้อมูลที่ได้จากการสำรวจในแต่ละช่วงเวลาต่อเนื่องกัน สามารถชี้ให้เห็นทิศทางและแนวโน้ม ตลอดจนการเปลี่ยนแปลงของตลาดแรงงานและภาวะการจ้างงาน

2) ใช้เป็นตัวชี้วัดภาวะทางเศรษฐกิจในระดับมหภาค

2.1) เป็นข้อมูลพื้นฐาน เพื่อแสดงขนาดและโครงสร้างของกำลังแรงงานของประเทศ

2.2) เป็นข้อมูลที่สามารถนำไปใช้ร่วมกับข้อมูลทางเศรษฐกิจอื่น จะสามารถนำไปใช้ในการประเมิน และวิเคราะห์ด้านนโยบายทางเศรษฐกิจของประเทศในระดับมหภาคได้

2.3) ข้อมูลในเรื่องอัตราการว่างงาน ทำให้เป็นดัชนีวัดสมรรถภาพทางเศรษฐกิจของประเทศ

3) ด้านอื่นๆ

3.1) ใช้ประกอบในการพิจารณาอัตราค่าจ้างขั้นต่ำ และโครงสร้างของรายได้ในแต่ละสาขาอาชีพ

3.2) ใช้ในการวิเคราะห์วิจัยในด้านต่างๆ เช่น สามารถใช้ในการอธิบายความเจริญทางเศรษฐกิจในอดีตที่ผ่านมา การศึกษาทางด้านประชากรที่มีผลกระทบต่อเศรษฐกิจและสังคม ในด้านขนาดและองค์ประกอบของกำลังแรงงาน เป็นต้น

3.3) ใช้ในการประมาณการกำลังแรงงาน เพื่อประโยชน์ในการวางแผนด้านเศรษฐกิจและสังคม

บทที่ 2

ระเบียบวิธีสถิติ

2.1 ประชากรเป้าหมาย

การสำรวจโครงการนี้คุ้มครองครัวเรือนส่วนบุคคลและครัวเรือนส่วนบุคคลทุกครัวเรือนที่อาศัยอยู่ในเขตเทศบาลและนอกเขตเทศบาลทุกจังหวัดทั่วประเทศ ยกเว้น ครัวเรือนชาวต่างประเทศที่ทำงานในสถานทูตหรือองค์กรระหว่างประเทศที่มีเอกสิทธิ์ทางการทูต

สำหรับครัวเรือนที่เข้าข่ายการแฉงนับของการสำรวจภาวะการทำงานของประชากร ได้แก่ ครัวเรือนส่วนบุคคลและครัวเรือนกลุ่มบุคคลซึ่งจะมีรายชื่อปรากฏในบัญชีรายชื่อครัวเรือนตัวอย่าง

บุคคลที่เข้าข่ายการแฉงนับ ได้แก่ ผู้ที่เป็นสมาชิกในครัวเรือนส่วนบุคคลตัวอย่างและผู้ที่ถูกเลือกเป็นตัวอย่างในครัวเรือนกลุ่มบุคคล

2.2 เวลาอ้างอิง

หมายถึง ระยะเวลา 7 วัน นับจากวันก่อนวันสัมภาษณ์ย้อนหลังไป 7 วัน เช่น วันสัมภาษณ์คือวันที่ 9 กุมภาพันธ์ พ.ศ. 2557 “ ระหว่าง 7 วันก่อนวันสัมภาษณ์ ” คือ ระหว่างวันที่ 2 ถึง วันที่ 8 กุมภาพันธ์ พ.ศ. 2557

2.3 คำนิยาม

สำนักงานสถิติแห่งชาติ ได้ปรับปรุงแนวคิดและคำนิยามที่ใช้ในการสำรวจภาวะการทำงานของประชากรหลายครั้ง โดยมีวัตถุประสงค์เพื่อให้สอดคล้องกับสภาพที่แท้จริงทางสังคมและเศรษฐกิจของประเทศตลอดจนความต้องการของผู้ใช้ข้อมูลและสอดคล้องกับมาตรฐานสากลขององค์การแรงงานระหว่างประเทศ (ILO) กับองค์การสหประชาชาติ (UN) แนวคิดและคำนิยามที่ใช้ในการสำรวจไตรมาสนี้ได้เริ่มใช้มาตั้งแต่รอบที่ 1 พ.ศ. 2526 มีการปรับปรุงบ้างตามลำดับ และตั้งแต่ไตรมาสที่ 1 พ.ศ. 2544 ได้กำหนดอายุขั้นต่ำของประชากรวัยทำงานเป็น 15 ปี

คำนิยามที่สำคัญ ๆ ที่ใช้ในการสำรวจ มีดังนี้

ผู้มีงานทำ

ผู้มีงานทำ หมายถึง บุคคลที่มีอายุ 15 ปีขึ้นไป และในสัปดาห์แห่งการสำรวจมีลักษณะอย่างหนึ่งอย่างใด ดังต่อไปนี้

1. ได้ทำงานตั้งแต่ 1 ชั่วโมงขึ้นไป โดยได้รับค่าจ้าง เงินเดือน ผลกำไร เงินปันผลค่าตอบแทนที่มีลักษณะอย่างอื่นสำหรับผลงานที่ทำ เป็นเงินสดหรือสิ่งของ

2. ไม่ได้ทำงาน หรือทำงานน้อยกว่า 1 ชั่วโมง แต่เป็นบุคคลที่มีลักษณะอย่างหนึ่งอย่างใด ดังต่อไปนี้ (ซึ่งจะถือว่าเป็น ผู้ที่ปกติมีงานประจำ)

2.1 ยังได้รับค่าตอบแทน ค่าจ้าง หรือผลประโยชน์อื่น ๆ หรือผลกำไรจากงานหรือธุรกิจในช่วงที่ไม่ได้ทำงาน

2.2 ไม่ได้รับค่าตอบแทน ค่าจ้าง หรือผลประโยชน์อื่น ๆ หรือผลกำไรจากงานหรือธุรกิจในช่วงที่ไม่ได้ทำงาน แต่ยังมีงานหรือธุรกิจที่จะกลับไปทำ

3. ทำงานอย่างน้อย 1 ชั่วโมง โดยไม่ได้รับค่าจ้างในวิสาหกิจหรือไร่นาเกษตรของหัวหน้าครัวเรือนหรือของสมาชิกในครัวเรือน

ผู้ว่างงาน

ผู้ว่างงาน หมายถึง บุคคลที่มีอายุ 15 ปีขึ้นไป และในสัปดาห์แห่งการสำรวจมีลักษณะอย่างหนึ่งอย่างใด ดังต่อไปนี้

1. ไม่ได้ทำงานและไม่มีการประจำ แต่ได้หางาน สมัครงานหรือรอการบรรจุ ในระหว่าง 30 วันก่อนวันสัมภาษณ์

2. ไม่ได้ทำงานและไม่มีการประจำ และไม่ได้หางานทำในระหว่าง 30 วันก่อนวันสัมภาษณ์ แต่พร้อมที่จะทำงานในสัปดาห์แห่งการสำรวจ

กำลังแรงงานปัจจุบัน

กำลังแรงงานปัจจุบัน หมายถึง บุคคลที่มีอายุ 15 ปีขึ้นไป ซึ่งในสัปดาห์แห่งการสำรวจมีงานทำหรือว่างงาน ตามคำนิยามที่ได้ระบุข้างต้น

กำลังแรงงานที่รอฤดูกาล

กำลังแรงงานที่รอฤดูกาล หมายถึง บุคคลที่มีอายุ 15 ปีขึ้นไป ในสัปดาห์แห่งการสำรวจเป็นผู้ไม่เข้าข่ายคำนิยามของผู้มีงานทำ หรือผู้ว่างงาน แต่เป็นผู้รอฤดูกาลที่เหมาะสมเพื่อที่จะทำงาน และเป็นบุคคลที่ตามปกติจะทำงานที่ไม่ได้รับสิ่งตอบแทนในไร่นาเกษตร หรือธุรกิจซึ่งทำกิจกรรมตามฤดูกาล โดยมีหัวหน้าครัวเรือน หรือสมาชิกคนอื่น ๆ ในครัวเรือนเป็นเจ้าของหรือผู้ดำเนินการ

กำลังแรงงานรวม

กำลังแรงงานรวม หมายถึง บุคคลทุกคนที่มีอายุ 15 ปีขึ้นไป ในสัปดาห์แห่งการสำรวจเป็นผู้อยู่ในกำลังแรงงานปัจจุบัน หรือเป็นผู้ถูกจัดจำแนกอยู่ในประเภทกำลังแรงงานที่รอฤดูกาลตามคำนิยามที่ได้ระบุข้างต้น

ผู้ไม่อยู่ในกำลังแรงงาน

ผู้ไม่อยู่ในกำลังแรงงาน หมายถึง บุคคลที่ไม่เข้าข่ายคำนิยามของผู้ที่อยู่ในกำลังแรงงานในสัปดาห์แห่งการสำรวจ คือ

บุคคลซึ่งในสัปดาห์แห่งการสำรวจมีอายุ 15 ปีขึ้นไป แต่ไม่ได้ทำงาน และไม่พร้อมที่จะทำงาน เนื่องจากเป็นผู้ที่

1. ทำงานบ้าน
2. เรียนหนังสือ
3. ยังเด็กเกินไป หรือชรามาก
4. ไม่สามารถทำงานได้ เนื่องจากพิการทางร่างกายหรือจิตใจ หรือเจ็บป่วยเรื้อรัง
5. ไม่สมัครใจทำงาน
6. ทำงานโดยไม่ได้รับค่าจ้าง ผลกำไรส่วนแบ่ง หรือสิ่งตอบแทนอื่น ๆ ให้แก่บุคคลซึ่งมิได้เป็นสมาชิกในครัวเรือนเดียวกัน

7. ทำงานให้แก่องค์กร หรือสถาบันการกุศลต่างๆ โดยไม่ได้รับค่าจ้างผลกำไรส่วนแบ่ง หรือสิ่งตอบแทนอย่างใด

8. ไม่พร้อมที่จะทำงาน เนื่องจากเหตุผลอื่น

งาน

งาน หมายถึง กิจกรรมที่ทำที่มีลักษณะอย่างหนึ่งอย่างใด ดังต่อไปนี้

1. กิจกรรมที่ทำแล้วได้รับค่าตอบแทนเป็นเงินหรือสิ่งของ ค่าตอบแทนที่เป็นเงิน อาจจ่ายเป็นรายเดือน รายสัปดาห์ รายวัน หรือรายชิ้น
2. กิจกรรมที่ทำแล้วได้ผลกำไร หรือหวังที่จะได้รับผลกำไร หรือส่วนแบ่งเป็นการตอบแทน
3. กิจกรรมที่ทำให้กับธุรกิจของสมาชิกในครัวเรือน โดยไม่ได้รับค่าจ้างหรือผลกำไรตอบแทนอย่างใดซึ่งสมาชิกในครัวเรือนที่ประกอบธุรกิจนั้นจะมีสถานภาพการทำงาน เป็นประกอบธุรกิจส่วนตัว หรือนายจ้าง

อาชีพ

อาชีพ หมายถึง ประเภทหรือชนิดของงานที่บุคคลนั้นทำอยู่ บุคคลส่วนมากมีอาชีพเดียว สำหรับบุคคลที่ในสัปดาห์แห่งการสำรวจมีอาชีพมากกว่า 1 อาชีพให้นับอาชีพที่มีชั่วโมงทำงานมากที่สุด ถ้าชั่วโมงทำงานแต่ละอาชีพเท่ากันให้นับอาชีพที่มีรายได้มากกว่า ถ้าชั่วโมงทำงานและรายได้ที่ได้รับจากแต่ละอาชีพเท่ากันให้นับอาชีพที่ผู้ตอบสัมภาษณ์พอใจมากที่สุด ถ้าผู้ตอบสัมภาษณ์ตอบไม่ได้ให้นับอาชีพที่ได้ทำมานานที่สุด การจัดจำแนกประเภทอาชีพ ตั้งแต่ไตรมาสที่ 1 พ.ศ. 2554 ปรับใช้ตาม International Standard Classification of Occupation, 2008 (ISCO – 08) ขององค์การแรงงานระหว่างประเทศ (ILO)

ก่อน พ.ศ. 2553 การจัดประเภทอาชีพจำแนกตามความเหมาะสมกับลักษณะอาชีพของประเทศไทย โดยอ้างอิง International Standard Classification of Occupation, 1988 (ISCO – 88)

อุตสาหกรรม

อุตสาหกรรม หมายถึง ประเภทของกิจกรรมทางเศรษฐกิจที่ได้ดำเนินการโดยสถานประกอบการที่บุคคลนั้นกำลังทำงานอยู่ หรือประเภทของธุรกิจซึ่งบุคคลนั้นได้ดำเนินการอยู่ในสัปดาห์แห่งการสำรวจ ถ้าบุคคลหนึ่งมีอาชีพมากกว่าหนึ่งอย่าง ให้บันทึกอุตสาหกรรมตามอาชีพที่บันทึกไว้ การจัดจำแนกประเภทอุตสาหกรรม ตั้งแต่ไตรมาสที่ 1 พ.ศ. 2554 ปรับใช้ตาม Thailand Standard Industrial Classification, (TSIC 2009)

ก่อน พ.ศ. 2553 การจัดประเภทอุตสาหกรรมจำแนกตามความเหมาะสมกับลักษณะอุตสาหกรรมของประเทศไทย โดยอ้างอิง International Standard Industrial Classification of All Economic Activities, (ISIC : 1989)

สถานภาพการทำงาน

สถานภาพการทำงาน หมายถึง สถานะของบุคคลที่ทำงานในสถานที่ที่ทำงานหรือธุรกิจ แบ่งออกเป็น 5 ประเภท คือ

1. นายจ้าง หมายถึง ผู้ประกอบธุรกิจของตนเองเพื่อหวังผลกำไร หรือส่วนแบ่ง และได้จ้างบุคคลอื่นมาทำงานในธุรกิจในฐานะลูกจ้าง

2. ประกอบธุรกิจส่วนตัวโดยไม่มีลูกจ้าง หมายถึง ผู้ประกอบธุรกิจของตนเองโดยลำพังผู้เดียวหรืออาจมีบุคคลอื่นมาร่วมกิจการด้วยเพื่อหวังผลกำไร หรือส่วนแบ่งและไม่ได้จ้างลูกจ้างแต่อาจมีสมาชิกในครัวเรือนหรือผู้ฝึกงานมาช่วยทำงานโดยไม่ได้รับค่าจ้าง หรือค่าตอบแทนอย่างอื่นสำหรับงานที่ทำ

3. ช่วยธุรกิจในครัวเรือนโดยไม่ได้รับค่าจ้าง หมายถึง ผู้ที่ช่วยทำงานโดยไม่ได้รับค่าจ้างในไร่นาเกษตร หรือในธุรกิจของสมาชิกในครัวเรือน

4. ลูกจ้าง หมายถึง ผู้ที่ทำงานโดยได้รับค่าจ้างเป็นรายเดือน รายสัปดาห์ รายวัน รายชิ้น หรือเหมาจ่าย ค่าตอบแทนที่ได้รับจากการทำงาน อาจจะเป็นเงิน หรือสิ่งของ

ลูกจ้างแบ่งออกเป็น 3 ประเภท

4.1 ลูกจ้างรัฐบาล หมายถึง ข้าราชการ พนักงานเทศบาล พนักงานองค์การบริหารส่วนจังหวัด ตลอดจนลูกจ้างประจำ และชั่วคราวของรัฐบาล

4.2 ลูกจ้างรัฐวิสาหกิจ หมายถึง ผู้ที่ทำงานให้กับหน่วยงานรัฐวิสาหกิจ

4.3 ลูกจ้างเอกชน หมายถึง ผู้ที่ทำงานให้กับเอกชน หรือธุรกิจของเอกชน รวมทั้งผู้ที่รับจ้างทำงานบ้าน

5. การรวมกลุ่ม หมายถึง กลุ่มคนที่มาร่วมกันทำงานโดยมีวัตถุประสงค์เพื่อพึ่งตนเอง และช่วยเหลือซึ่งกันและกัน สมาชิกแต่ละคนมีความเท่าเทียมกันในการกำหนดการทำงานทุกขั้นตอนไม่ว่าเป็นการลงทุน การขาย งานอื่นๆ ของกิจการที่ทำ ตลอดจนการแบ่งรายได้ให้แก่สมาชิกตามที่ตกลงกัน (การรวมกลุ่มดังกล่าวอาจจดทะเบียนจัดตั้งในรูปของสหกรณ์หรือไม่ก็ได้)

การจัดจำแนกประเภทสถานภาพการทำงาน ตั้งแต่ไตรมาสที่ 1 พ.ศ. 2544 ใช้ตาม International Classification of Status in Employment, 1993 (ICSE – 93) ขององค์การแรงงานระหว่างประเทศ (ILO) มีสถานภาพการทำงานเพิ่มขึ้นอีก 1 กลุ่มคือการรวมกลุ่ม (Member of Producers' Cooperative)

ชั่วโมงทำงาน

ชั่วโมงทำงาน หมายถึง จำนวนชั่วโมงทำงานจริงทั้งหมด ในสัปดาห์แห่งการสำรวจ สำหรับบุคคลที่มีอาชีพมากกว่าหนึ่งอาชีพ ชั่วโมงทำงาน หมายถึง ยอดรวมของชั่วโมงทำงานทุกอาชีพ สำหรับผู้ที่มีงานประจำซึ่งไม่ได้ทำงานในสัปดาห์แห่งการสำรวจให้บันทึกจำนวนชั่วโมงเป็น 0 ชั่วโมง

การสำรวจก่อนปี พ.ศ. 2544 ผู้ที่มีงานประจำซึ่งไม่ได้ทำงานในสัปดาห์แห่งการสำรวจ ให้นับจำนวนชั่วโมงทำงานปกติต่อสัปดาห์เป็นชั่วโมงทำงาน

รายได้ของลูกจ้าง

รายได้ของลูกจ้าง หมายถึง รายได้ของผู้ที่มีสถานภาพการทำงานเป็น ลูกจ้าง ที่ได้รับมาจากการทำงานของอาชีพที่ทำในสัปดาห์แห่งการสำรวจ ซึ่งประกอบด้วยค่าจ้างและผลประโยชน์ตอบแทนอื่นๆ สำหรับลูกจ้าง

ระยะเวลาของการหางานทำ

ระยะเวลาของการหางานทำ หมายถึง ระยะเวลาที่ผู้ว่างงานได้ออกหางานทำ ให้นับตั้งแต่วันที่เริ่มหางานทำงานถึงวันสุดท้ายก่อนวันสัมภาษณ์

คาบการแฉงนับ

คาบการแฉงนับ หมายถึง ระยะเวลาที่พนักงานออกไปสัมภาษณ์บุคคลในครัวเรือนตัวอย่าง ซึ่งโดยปกติเป็นวันที่ 1 - 12 ของทุกเดือน

ประเภทของครัวเรือนที่อยู่ในขอบข่ายการสำรวจ

ครัวเรือนที่อยู่ในขอบข่ายการสำรวจแบ่งได้เป็น 2 ประเภท คือ

1. ครัวเรือนส่วนบุคคล ประกอบด้วย ครัวเรือนหนึ่งคน คือ บุคคลเดี่ยวซึ่งหุงหาอาหารและจัดหาสิ่งอุปโภคบริโภคที่จำเป็นแก่การครองชีพโดยไม่เกี่ยวกับผู้ใดซึ่งอาจพำนักอยู่ในเคหสถานเดียวกันหรือครัวเรือนที่มีบุคคลตั้งแต่สองคนขึ้นไปร่วมกันจัดหา และใช้สิ่งอุปโภคบริโภคที่จำเป็นแก่การครองชีพร่วมกัน ครัวเรือนส่วนบุคคลอาจอาศัยอยู่ในเคหะที่เป็นเรือนไม้ ตึกแถว ห้องแถว ห้องชุด เรือแพ เป็นต้น

2. ครัวเรือนกลุ่มบุคคล

2.1 ประเภทคนงาน ได้แก่ ครัวเรือนซึ่งประกอบด้วย บุคคลหลายคนอยู่กินร่วมกันในที่อยู่แห่งหนึ่ง เช่น ที่พักคนงาน เป็นต้น

2.2 ประเภทสถาบัน ซึ่งหมายถึง บุคคลหลายคนอยู่ร่วมกันในสถานที่อยู่แห่งหนึ่ง เช่น สถานที่กักกัน วัด กรมทหาร โดยไม่แยกที่อยู่เป็นสัดส่วนเฉพาะคนหรือเฉพาะครัวเรือน นักเรียนที่อยู่ประจำที่โรงเรียนหรือในหอพักนักเรียน เป็นต้น **ไม่อยู่ในคัมรวมของการสำรวจนี้**

ระดับการศึกษาที่สำเร็จ

ได้จำแนกการศึกษาตามระดับการศึกษาที่สำเร็จดังนี้

1. ไม่มีการศึกษา หมายถึง บุคคลที่ไม่เคยเข้าศึกษาในโรงเรียน หรือไม่เคยได้รับการศึกษา

2. ต่ำกว่าประถมศึกษา หมายถึง บุคคลที่สำเร็จการศึกษาต่ำกว่าชั้นประถมศึกษาปีที่ 6 หรือชั้นประถมศึกษาปีที่ 7 หรือชั้น ม.3 เดิม

3. สำเร็จประถมศึกษา หมายถึง บุคคลที่สำเร็จการศึกษาตั้งแต่ชั้นประถมศึกษาปีที่ 6 หรือชั้นประถมศึกษาปีที่ 7 หรือชั้น ม.3 เดิมขึ้นไป แต่ไม่สำเร็จระดับการศึกษาที่สูงกว่า

4. สำเร็จมัธยมศึกษาตอนต้น หมายถึง บุคคลที่สำเร็จการศึกษาตั้งแต่ชั้น ม.3 ม.ศ.3 หรือ ม.6 เดิมขึ้นไป แต่ไม่สำเร็จระดับการศึกษาที่สูงกว่า

5. สำเร็จมัธยมศึกษาตอนปลาย

5.1 สายสามัญ หมายถึง บุคคลที่สำเร็จการศึกษาประเภทสามัญศึกษาตั้งแต่ชั้น ม.6 ม.ศ.5 หรือ ม.8 เดิมขึ้นไป แต่ไม่สำเร็จระดับการศึกษาที่สูงกว่า

5.2 อาชีวศึกษา หมายถึง บุคคลที่สำเร็จการศึกษาประเภทอาชีวศึกษาหรือวิชาชีพที่เรียนต่อจากระดับมัธยมศึกษาตอนต้นหรือเทียบเท่า โดยมีหลักสูตรไม่เกิน 3 ปี และไม่สำเร็จระดับการศึกษาที่สูงกว่า

5.3 วิชาการศึกษา หมายถึง บุคคลที่สำเร็จการศึกษาประเภทวิชาการศึกษา (การฝึกหัดครู) ในระดับมัธยมศึกษาตอนปลายหรือเทียบเท่าขึ้นไปแต่ไม่สำเร็จระดับการศึกษาที่สูงกว่า

6. อุดมศึกษา

6.1 สายวิชาการ หมายถึง บุคคลที่สำเร็จการศึกษาประเภทสามัญศึกษาหรือสายวิชาการ โดยได้รับวุฒิปริญญาตรีปริญญาตรีโท เอก

6.2 สายวิชาชีพ หมายถึง บุคคลที่สำเร็จการศึกษาประเภทอาชีวศึกษา หรือสายวิชาชีพที่ได้รับประกาศนียบัตรวิชาชีพชั้นสูง หรือเทียบเท่าอนุปริญญา ปริญญาตรี

6.3 สายวิชาการศึกษา หมายถึง บุคคลที่สำเร็จการศึกษาประเภทวิชาการศึกษา และได้รับประกาศนียบัตรระดับอนุปริญญาและปริญญาตรี

7. อาชีวศึกษาระยะสั้น หมายถึง บุคคลที่สำเร็จการศึกษาหรือการฝึกอบรมประเภทอาชีวศึกษาที่มีหลักสูตรไม่เกิน 1 ปี และได้รับประกาศนียบัตรหรือใบรับรองเมื่อสำเร็จการศึกษา พื้นความรู้ของผู้เข้าเรียนได้กำหนดให้แตกต่างตามวิชาเฉพาะแต่ละอย่างที่เรียน แต่อย่างต่ำต้องจบประณปีที 4 หรือเทียบเท่า

8. อื่น ๆ หมายถึง บุคคลที่สำเร็จการศึกษาที่ไม่สามารถเทียบชั้นได้

2.4 แผนแบบการเลือกตัวอย่าง

แผนแบบการเลือกตัวอย่างที่ใช้เป็นแบบ Stratified Two – Stage Sampling (รายละเอียดในภาคผนวก ก.) โดยมีจังหวัดเป็นสตราตัม และในเขตเทศบาล และนอกเขตเทศบาล เป็นตราตัมย่อย ในการเลือกตัวอย่างขั้นที่หนึ่ง (primary sampling stage) หน่วยตัวอย่างขั้นที่หนึ่ง คือเขตแขวงนับ โดยกรอบตัวอย่างสำหรับการเลือกหน่วยตัวอย่างขั้นที่หนึ่ง ได้มาจากโครงการสำมะโนประชากร พ.ศ. 2553 ที่ได้มีการปรับปรุงให้มีความทันสมัย และจำนวนเขตแขวงนับตัวอย่างทั้งสิ้น 5,970 เขตแขวงนับ สำหรับการเลือกตัวอย่างขั้นที่สอง (secondary sampling stage) ครั้วเรือนส่วนบุคคลและสมาชิกในครั้วเรือนกลุ่มบุคคลประเภทคนงานเป็นหน่วยตัวอย่างขั้นที่สองโดยกำหนดให้ 16 และ 12 ครั้วเรือนตัวอย่างต่อเขตแขวงนับตัวอย่างในเขตเทศบาล และนอกเขตเทศบาล ตามลำดับในกรณีของครั้วเรือนกลุ่มบุคคลประเภทประเภทคนงานจะเป็นการเลือกสมาชิกตัวอย่างจากครั้วเรือนกลุ่มบุคคลประเภทคนงานทุกครั้วเรือนก่อนดำเนินการ

เลือกครั้วเรือนตัวอย่าง ได้มีการสร้างกรอบครั้วเรือนตัวอย่าง โดยทำการนับและจด ครั้วเรือนและอาคาร/สิ่งปลูกสร้างทุกแห่งในแต่ละเขตแขวงนับตัวอย่างหลังจากนั้นจึงมีการจัดเรียงชื่อครั้วเรือนส่วนบุคคลใหม่ตามขนาดครั้วเรือน ซึ่งวัดด้วยจำนวนสมาชิกในครั้วเรือน แล้วจึงดำเนินการเลือกครั้วเรือนตัวอย่างด้วยวิธีการสุ่มแบบมีระบบ

ตั้งแต่ปี 2545 สำนักงานสถิติแห่งชาติ ได้นำวิธีการเลือกตัวอย่างแบบ Rotation Sampling มาประยุกต์ใช้เพื่อเพิ่มคุณภาพตัวประมาณ โดยใช้แผนเลือกตัวอย่างแบบ 4 Rotation Groups และ 2-2-2 Pattern เนื่องจากแผนการเลือกตัวอย่างดังกล่าวได้สิ้นสุดลงในปี พ.ศ.2554 ดังนั้น จึงได้มีการกำหนดแผนการเลือกตัวอย่างแบบ Rotation ขึ้นใหม่สำหรับใช้ตั้งแต่ปี พ.ศ. 2555-2564 โดยแผนการเลือกตัวอย่างรูปแบบใหม่นี้ ได้มีการแบ่ง PSU (EA ตัวอย่าง) ออกเป็น 11 ชุด ในแต่ละ PSU กำหนดให้เลือกครั้วเรือนตัวอย่างจำนวน 4 ชุด ซึ่งจะได้ครั้วเรือนตัวอย่างทั้งสิ้น 44 ชุด โดยในแต่ละปี กำหนดให้ใช้ PSU ในการปฏิบัติงาน จำนวน 2 ชุด (ในปีถัดไปให้ใช้ PSU ซ้ำกับปีก่อนหน้า 50%)

โดยแผนการเลือกตัวอย่างแบบ Rotation ดังกล่าวกำหนดให้มีรูปแบบการซ้ำเป็นแบบ 2-2-2 pattern กล่าวคือ

- กำหนดให้ครั้วเรือนตัวอย่างถูกแขวงนับติดกัน 2 ไตรมาส จากนั้นเว้นไป 2 ไตรมาส และถูกแขวงนับซ้ำติดกันอีก 2 ไตรมาส

- กำหนดให้ใช้ PSU ซ้ำกัน 100% และครั้วเรือนตัวอย่างซ้ำกัน 50% ระหว่างไตรมาสที่ติดกันภายในปีเดียวกัน

- กำหนดให้ใช้ PSU ซ้ำกัน 50% และครั้วเรือนตัวอย่างซ้ำกัน 50% ระหว่างไตรมาสเดียวกันของปีที่ติดกัน

2.5 รายการข้อมูล

สำหรับแบบสอบถามที่จะใช้ในการสัมภาษณ์ และบันทึกรายละเอียดของบุคคลที่อยู่ในข่ายการสำรวจโครงการนี้ ประกอบด้วยคำถามหลัก 5 ตอน ได้แก่

ตอนที่ 1 ลักษณะทั่วไปของสมาชิกในครัวเรือน

ตอนที่ 2 การศึกษา

ตอนที่ 3 การทำงาน

ตอนที่ 4 ความต้องการจะทำงานเพิ่ม

ตอนที่ 5 รายได้ของลูกจ้าง

2.6 การเก็บรวบรวมข้อมูล

การสำรวจได้ดำเนินการพร้อมกันทั่วประเทศในระหว่างวันที่ 1-12 ของเดือนเมษายน พฤษภาคม และมิถุนายน 2558

สำหรับวิธีการเก็บรวบรวมข้อมูล ใช้วิธีการสัมภาษณ์หัวหน้าครัวเรือนหรือสมาชิกในครัวเรือนตัวอย่าง โดยพนักงานของสำนักงานสถิติแห่งชาติ ซึ่งมีประสบการณ์ในการสำรวจ ทั้งนี้ ในกรุงเทพมหานคร ใช้พนักงานทำการสัมภาษณ์ จำนวน 44 คน และในจังหวัดอื่นๆ จำนวน 830 คน

ตั้งแต่ไตรมาสที่ 3 พ.ศ. 2556 เป็นต้นไป สำนักงานสถิติแห่งชาติได้ใช้เครื่องคอมพิวเตอร์พกพาขนาดกลาง (Tablet) ในการบันทึกข้อมูลแทนแบบสอบถาม เป็นการนำเทคโนโลยีมาใช้เพิ่มประสิทธิภาพในการปฏิบัติงาน สามารถควบคุมคุณภาพ ติดตามการปฏิบัติงานของพนักงานเก็บรวบรวมข้อมูล บนระบบติดตามความก้าวหน้า (Web Application) ทั้งติดตามเส้นทางการเดินสำรวจของพนักงานเก็บรวบรวมข้อมูล ติดตามความก้าวหน้าในการปฏิบัติงานของพนักงาน

ก่อนถึงคาบการปฏิบัติงานเก็บรวบรวมข้อมูลสำนักงานสถิติแห่งชาติ มีการจัดประชุมชี้แจงการปฏิบัติงานผ่านระบบ Video Conference เป็นประจำทุกเดือน ได้แก่ การชี้แจงทำความเข้าใจแบบสอบถาม คำนิยามที่สำคัญ ขอบข่าย คุ่มรวม ตลอดจนข้อสังเกต ปัญหา อุปสรรคที่พบ เป็นต้น

การปฏิบัติงานเก็บรวบรวมข้อมูล พนักงาน จะทำการสัมภาษณ์ครัวเรือนตัวอย่าง และทำการบันทึกข้อมูลลงเครื่องคอมพิวเตอร์พกพาขนาดกลาง

(Tablet) เมื่อพนักงานทำการตรวจสอบความถูกต้องของข้อมูลเรียบร้อยแล้ว จะส่งข้อมูลบนเครือข่ายสัญญาณอินเทอร์เน็ตเข้าสู่ Server ซึ่งข้อมูลที่ได้จะเก็บไว้ในระบบ Cloud Computing สำหรับประมวลผลข้อมูลต่อไป

2.7 การประมวลผลข้อมูล

สำหรับการสำรวจครั้งนี้เป็นการสำรวจด้วยตัวอย่าง เพื่อให้สามารถประมาณค่าหรืออ้างถึงประชากรได้นั้น ต้องมีการคำนวณค่าถ่วงน้ำหนักให้แต่ละหน่วยที่ถูกเลือกมาเป็นตัวแทน โดยมีขั้นตอนการคำนวณค่าถ่วงน้ำหนัก 3 ขั้นตอนหลักๆ (รายละเอียดในภาคผนวก ก.) ดังนี้

1. คำนวณค่าถ่วงน้ำหนักพื้นฐาน (Design weight หรือ base weight) เป็นการคำนวณส่วนกลับของความน่าจะเป็นของหน่วยตัวอย่างที่ถูกเลือกในแต่ละขั้นของการเลือกตัวอย่างตามแผนแบบการเลือกตัวอย่าง
2. การปรับค่าถ่วงน้ำหนักพื้นฐานเมื่อมีข้อมูลที่ไม่ตอบ (Adjustment for non-response) โดยจะทำการปรับค่าถ่วงน้ำหนักของครัวเรือน
3. การปรับค่าถ่วงน้ำหนักด้วยข้อมูลสนับสนุนอื่นๆ (post-stratification calibration adjustment) โดยใช้ข้อมูลจากการคาดประมาณประชากร ตามกลุ่มอายุ เพศ ภาค และเขตการปกครอง

2.8 ข้อจำกัดของข้อมูล

ตาราง 2.1 การประมาณค่าสัมประสิทธิ์ของความแปรผันของค่าประมาณยอดรวม จำแนกตามสถานภาพแรงงาน
กลุ่มอายุและเขตการปกครอง

ภาค	กลุ่มอายุ	C.V. %								
		กำลังแรงงานรวม			ผู้มีงานทำ			ผู้ว่างงาน		
		รวม	ชาย	หญิง	รวม	ชาย	หญิง	รวม	ชาย	หญิง
ทั่วราชอาณาจักร	รวม	0.16	0.18	0.28	0.16	0.18	0.29	4.46	5.94	6.76
	15-17	4.19	4.73	8.84	4.42	4.98	9.34	*	*	*
	18-19	2.35	2.70	4.44	2.51	2.91	4.68	15.26	*	*
	20-24	0.77	0.87	1.37	0.84	0.96	1.50	7.72	11.30	10.58
	25-29	0.37	0.38	0.68	0.40	0.42	0.71	10.34	13.16	16.41
	30-34	0.32	0.29	0.60	0.34	0.36	0.61	14.15	17.76	*
	35-39	0.32	0.25	0.61	0.32	0.27	0.62	16.84	*	*
	40-49	0.27	0.22	0.51	0.27	0.24	0.51	14.05	17.18	*
	50-59	0.33	0.32	0.61	0.33	0.32	0.62	16.50	*	*
	60ปีขึ้นไป	0.75	0.92	1.26	0.76	0.93	1.26	*	*	*
ในเขตเทศบาล	รวม	0.24	0.26	0.42	0.25	0.27	0.43	6.33	8.40	9.53
	15-17	7.36	7.77	15.79	7.90	8.28	17.07	*	*	*
	18-19	3.70	4.43	6.43	3.93	4.80	6.66	19.41	*	*
	20-24	1.24	1.49	2.05	1.37	1.71	2.18	10.88	15.73	14.18
	25-29	0.57	0.59	0.99	0.60	0.65	1.03	14.59	18.80	*
	30-34	0.48	0.49	0.85	0.51	0.59	0.86	*	*	*
	35-39	0.49	0.36	0.96	0.50	0.38	0.97	*	*	*
	40-49	0.43	0.35	0.82	0.44	0.36	0.83	19.77	*	*
	50-59	0.54	0.55	0.97	0.54	0.55	0.98	*	*	*
	60ปีขึ้นไป	1.26	1.63	1.99	1.27	1.64	2.00	*	*	*
นอกเขตเทศบาล	รวม	0.21	0.24	0.38	0.22	0.25	0.38	6.29	8.41	9.44
	15-17	5.09	5.89	10.03	5.32	6.17	10.42	*	*	*
	18-19	3.03	3.39	6.03	3.24	3.65	6.42	*	*	*
	20-24	0.98	1.07	1.85	1.07	1.13	2.06	10.91	16.09	14.65
	25-29	0.47	0.46	0.90	0.51	0.53	0.95	14.65	18.35	*
	30-34	0.42	0.32	0.85	0.45	0.41	0.87	18.04	*	*
	35-39	0.40	0.35	0.75	0.41	0.37	0.76	*	*	*
	40-49	0.34	0.28	0.64	0.34	0.31	0.64	19.96	*	*
	50-59	0.41	0.37	0.78	0.42	0.39	0.79	*	*	*
	60ปีขึ้นไป	0.93	1.12	1.61	0.94	1.14	1.61	*	*	*

บทที่ 3

ผลการสำรวจ

3.1 อัตราการตอบ

ตาราง 3.1 ขนาดตัวอย่างที่สัมภาษณ์ได้และอัตราการตอบ

ผลการแจกนับ	เขตการปกครอง		ภาค					รวม
	ในเขตเทศบาล	นอกเขตเทศบาล	กทม.	กลาง	เหนือ	ตะวันออก เฉียงเหนือ	ใต้	
จำนวนครัวเรือนที่แจกนับได้ทั้งหมด	41,154	31,710	3,571	22,126	16,152	18,685	12,330	72,864
ครัวเรือนปฏิเสธ	388	80	170	241	19	7	31	468
ไม่พบผู้ตอบสัมภาษณ์	1,553	618	261	1,270	125	149	366	2,171
บ้านว่าง/ไม่ใช่ครัวเรือน	4,776	2,168	413	2,374	1,370	1,613	1,174	6,944
อื่นๆ	1,089	344	385	413	190	186	259	1,433
จำนวนครัวเรือนตัวอย่าง	48,960	34,920	4,800	26,424	17,856	20,640	14,160	83,880
Household RR (%) ¹	93.14	96.82	81.40	92.00	97.97	98.20	94.95	94.71

¹ คำนวณจาก $(\text{จำนวนครัวเรือนที่แจกนับได้} \times 100 / (\text{จำนวนครัวเรือนที่แจกนับได้} + \text{จำนวนครัวเรือนที่ปฏิเสธ} + \text{จำนวนครัวเรือนที่ไม่พบผู้ตอบสัมภาษณ์} + \text{จำนวนครัวเรือนอื่นๆ}))$

3.2 คุณลักษณะของประชากรและตัวอย่าง

ตาราง 3.2 ขนาดตัวอย่าง และค่าประมาณประชากร

ลักษณะ	จำนวนตัวอย่าง ไม่ถ่วงน้ำหนัก	การประมาณค่าประชากรโดยการถ่วงน้ำหนัก		
		จำนวน	ช่วงความเชื่อมั่น (95%)	
			ขอบเขตบน	ขอบเขตล่าง
ทั่วประเทศ	175,351	55,742,018	55,107,663	56,376,373
15-17	7,923	2,726,498	2,635,818	2,817,178
18-19	4,751	1,894,398	1,814,656	1,974,140
20-24	9,833	4,959,752	4,785,099	5,134,405
25-29	11,381	4,787,668	4,630,406	4,944,930
30-34	12,908	4,752,317	4,609,323	4,895,311
35-39	14,994	5,163,937	5,023,295	5,304,579
40-49	34,552	10,818,008	10,608,583	11,027,433
50-59	34,860	9,624,508	9,448,553	9,800,463
60 ปีขึ้นไป	44,149	11,014,932	10,809,071	11,220,793
ชาย	81,185	26,932,276	26,584,152	27,280,400
15-17	3,901	1,383,592	1,322,046	1,445,138
18-19	2,531	958,094	900,780	1,015,408
20-24	4,952	2,497,478	2,391,427	2,603,529
25-29	5,553	2,410,789	2,310,288	2,511,290
30-34	6,206	2,373,306	2,282,671	2,463,941
35-39	7,142	2,538,372	2,452,000	2,624,744
40-49	15,940	5,236,076	5,113,378	5,358,774
50-59	15,765	4,580,859	4,480,255	4,681,463
60 ปีขึ้นไป	19,195	4,953,710	4,847,918	5,059,502
หญิง	94,166	28,809,742	28,460,375	29,159,109
15-17	4,022	1,342,906	1,280,933	1,404,879
18-19	2,220	936,304	880,992	991,616
20-24	4,881	2,462,274	2,346,690	2,577,858
25-29	5,828	2,376,879	2,279,560	2,474,198
30-34	6,702	2,379,011	2,291,277	2,466,745
35-39	7,852	2,625,565	2,536,738	2,714,392
40-49	18,612	5,581,932	5,462,501	5,701,363
50-59	19,095	5,043,649	4,938,838	5,148,460
60 ปีขึ้นไป	24,954	6,061,222	5,937,231	6,185,213

ตาราง 3.2 ขนาดตัวอย่าง และค่าประมาณประชากร (ต่อ)

ลักษณะ	จำนวนตัวอย่าง ไม่ถ่วงน้ำหนัก	การประมาณค่าประชากรโดยการถ่วงน้ำหนัก		
		จำนวน	ช่วงความเชื่อมั่น (95%)	
			ขอบเขตบน	ขอบเขตล่าง
ในเขตเทศบาล	97,412	25,342,221	24,863,806	25,820,636
15-17	4,194	1,098,336	1,040,501	1,156,171
18-19	2,646	795,241	746,456	844,026
20-24	5,711	2,242,640	2,129,233	2,356,047
25-29	6,573	2,448,883	2,329,348	2,568,418
30-34	7,403	2,437,968	2,327,427	2,548,509
35-39	8,586	2,572,434	2,464,434	2,680,434
40-49	19,077	5,015,810	4,859,204	5,172,416
50-59	18,980	4,203,411	4,076,545	4,330,277
60 ปีขึ้นไป	24,242	4,527,498	4,376,888	4,678,108
ชาย	44,604	12,124,813	11,870,336	12,379,290
15-17	2,124	548,628	511,598	585,658
18-19	1,410	395,731	361,824	429,638
20-24	2,817	1,113,138	1,046,526	1,179,750
25-29	3,149	1,204,234	1,127,590	1,280,878
30-34	3,532	1,193,333	1,124,768	1,261,898
35-39	4,049	1,256,170	1,190,899	1,321,441
40-49	8,726	2,422,055	2,329,103	2,515,007
50-59	8,484	1,984,113	1,911,505	2,056,721
60 ปีขึ้นไป	10,313	2,007,411	1,931,926	2,082,896
หญิง	52,808	13,217,408	12,949,504	13,485,312
15-17	2,070	549,708	508,361	591,055
18-19	1,236	399,510	364,293	434,727
20-24	2,894	1,129,502	1,053,427	1,205,577
25-29	3,424	1,244,649	1,169,291	1,320,007
30-34	3,871	1,244,635	1,174,684	1,314,586
35-39	4,537	1,316,264	1,246,388	1,386,140
40-49	10,351	2,593,755	2,503,996	2,683,514
50-59	10,496	2,219,298	2,143,904	2,294,692
60 ปีขึ้นไป	13,929	2,520,087	2,430,887	2,609,287

ตาราง 3.2 ขนาดตัวอย่าง และค่าประมาณประชากร (ต่อ)

ลักษณะ	จำนวนตัวอย่าง ไม่ถ่วงน้ำหนัก	การประมาณค่าประชากรโดยการถ่วงน้ำหนัก		
		จำนวน	ช่วงความเชื่อมั่น (95%)	
			ขอบเขตบน	ขอบเขตล่าง
นอกเขตเทศบาล	77,939	30,399,797	29,983,233	30,816,361
15-17	3,729	1,628,162	1,558,320	1,698,004
18-19	2,105	1,099,157	1,036,080	1,162,234
20-24	4,122	2,717,112	2,584,286	2,849,938
25-29	4,808	2,338,785	2,236,597	2,440,973
30-34	5,505	2,314,349	2,223,641	2,405,057
35-39	6,408	2,591,503	2,501,414	2,681,592
40-49	15,475	5,802,198	5,663,154	5,941,242
50-59	15,880	5,421,097	5,299,174	5,543,020
60 ปีขึ้นไป	19,907	6,487,434	6,347,094	6,627,774
ชาย	36,581	14,807,463	14,569,909	15,045,017
15-17	1,777	834,964	785,805	884,123
18-19	1,121	562,363	516,155	608,571
20-24	2,135	1,384,340	1,301,819	1,466,861
25-29	2,404	1,206,555	1,141,546	1,271,564
30-34	2,674	1,179,973	1,120,699	1,239,247
35-39	3,093	1,282,202	1,225,636	1,338,768
40-49	7,214	2,814,021	2,733,930	2,894,112
50-59	7,281	2,596,746	2,527,109	2,666,383
60 ปีขึ้นไป	8,882	2,946,299	2,872,177	3,020,421
หญิง	41,358	15,592,334	15,368,092	15,816,576
15-17	1,952	793,198	747,035	839,361
18-19	984	536,794	494,142	579,446
20-24	1,987	1,332,772	1,245,754	1,419,790
25-29	2,404	1,132,230	1,070,651	1,193,809
30-34	2,831	1,134,376	1,081,422	1,187,330
35-39	3,315	1,309,301	1,254,460	1,364,142
40-49	8,261	2,988,177	2,909,391	3,066,963
50-59	8,599	2,824,351	2,751,542	2,897,160
60 ปีขึ้นไป	11,025	3,541,135	3,455,013	3,627,257

3.3 ผลการสำรวจ

รายงานนี้เสนอผลการสำรวจภาวะการมีงานทำของประชากรทั่วราชอาณาจักร โดยดำเนินการปฏิบัติงานเก็บรวบรวมข้อมูลระหว่างวันที่ 1 - 12 ของเดือนตุลาคม พฤศจิกายน และธันวาคม พ.ศ. 2559 ซึ่งเป็นการสำรวจไตรมาสที่ 4 ของปี ผลการสำรวจทำให้ทราบถึง ภาวะการมีงานทำ การว่างงาน และลักษณะที่สำคัญบางประการของกำลังแรงงานในประเทศระหว่าง เดือนตุลาคม-ธันวาคม พ.ศ. 2559

อนึ่ง จำนวนประชากร ที่ใช้เป็นฐานในการประมาณผลตามระเบียบวิธีการสุ่มตัวอย่างสำหรับโครงการสำรวจภาวะการทำงานของประชากรตั้งแต่รอบที่ 1 เดือนกุมภาพันธ์ พ.ศ. 2538 เป็นต้นมานั้น ได้มีการเปลี่ยนแปลงเพื่อให้สอดคล้องกับจำนวนประชากรที่ใช้ในการวางแผนพัฒนาเศรษฐกิจและสังคมแห่งชาติ ซึ่งได้จากการคาดประมาณประชากรของประเทศไทย พ.ศ. 2553-2583 ที่ได้จัดทำขึ้นใหม่โดย สำนักพัฒนาสังคมและคุณภาพชีวิต สำนักงานคณะกรรมการพัฒนาการเศรษฐกิจและสังคมแห่งชาติ

3.3.1 ลักษณะของกำลังแรงงาน

ผู้ที่อยู่ในกำลังแรงงาน มีจำนวนทั้งสิ้น 37.9 ล้านคน ซึ่งในจำนวนนี้ส่วนใหญ่อาศัยอยู่นอกเขตเทศบาล คือร้อยละ 54.7 และประมาณร้อยละ 45.6 ของผู้อยู่ในกำลังแรงงานทั้งหมดเป็นชาย

กำลังแรงงานปัจจุบันซึ่งประกอบด้วย ผู้มีงานทำและผู้ที่ไม่พร้อมจะทำงาน มีจำนวนประมาณ 37.8 ล้านคน ต่างจากกำลังแรงงานรวมประมาณ 115,400 คน ซึ่งจำนวนที่แตกต่างนี้เป็นผู้ที่ไม่พร้อมจะทำงานเนื่องจากโรคฤดูกาล หรือที่เรียกว่ากำลังแรงงานที่รอฤดูกาล

จำนวนผู้ว่างงานมีประมาณ 3.7 แสนคน หรือร้อยละ 1.0 ของกำลังแรงงานปัจจุบัน ในจำนวนนี้เป็นผู้ที่กำลังหางานทำประมาณร้อยละ 0.2 และเป็นผู้ที่ไม่ได้หางานทำแต่พร้อมจะทำงานร้อยละ 0.8

ส่วนผู้ที่ไม่อยู่ในกำลังแรงงาน มีประมาณ 17.8 ล้านคน หรือร้อยละ 32.0 ของผู้ที่มีอายุตั้งแต่ 15 ปีขึ้นไปทั้งหมด ซึ่งประกอบด้วย คนทำงานบ้าน 5.4 ล้านคน เรียนหนังสือ 4.3 ล้านคน และเด็ก ขรา หรือป่วย พิการจนไม่สามารถทำงานได้ 6.1 ล้านคน และอื่นๆ 2.0 ล้านคน

แผนภูมิ 3.1 จำนวนผู้มีงานทำ จำแนกตามภาค

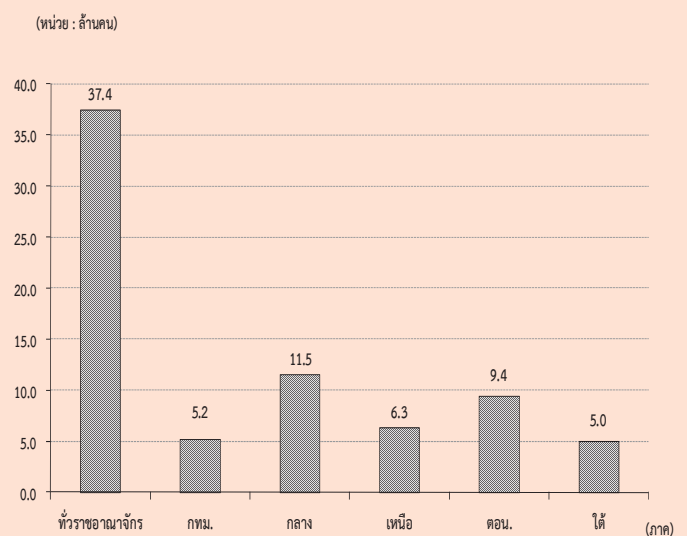

ตาราง 3.3 จำนวนและร้อยละของประชากร จำแนกตามสถานภาพแรงงาน เพศ และเขตการปกครอง

สถานภาพแรงงาน	ทั่วราชอาณาจักร			ในเขตเทศบาล			นอกเขตเทศบาล		
	รวม	ชาย	หญิง	รวม	ชาย	หญิง	รวม	ชาย	หญิง
จำนวน ('000)									
ประชากรอายุ 15 ปีขึ้นไป	55,742.0	26,932.3	28,809.7	25,342.2	12,124.8	13,217.4	30,399.8	14,807.5	15,592.3
กำลังแรงงานรวม	37,911.5	20,697.4	17,214.1	17,182.6	9,163.6	8,019.0	20,728.9	11,533.8	9,195.1
กำลังแรงงานปัจจุบัน	37,796.1	20,620.3	17,175.8	17,143.0	9,138.6	8,004.3	20,653.1	11,481.7	9,171.4
-ผู้มีงานทำ	37,429.7	20,410.9	17,018.9	16,967.2	9,030.7	7,936.6	20,462.5	11,380.2	9,082.3
ทำงาน	37,136.7	20,231.2	16,905.6	16,888.3	8,982.0	7,906.2	20,248.5	11,249.1	8,999.4
มีงานประจำแต่ไม่ได้ทำงาน	293.0	179.7	113.3	79.0	48.6	30.3	214.0	131.1	82.9
-ผู้ว่างงาน	366.3	209.5	156.9	175.7	108.0	67.8	190.6	101.5	89.1
หางานทำ	71.4	37.5	33.9	35.2	21.0	14.2	36.2	16.5	19.8
ไม่หางานทำแต่พร้อมที่จะทำงาน	294.9	172.0	123.0	140.5	86.9	53.6	154.4	85.0	69.4
กำลังแรงงานที่รอฤดูกาล	115.4	77.1	38.3	39.6	24.9	14.7	75.8	52.2	23.6
ไม่อยู่ในกำลังแรงงานอายุ 15 ปีขึ้นไป	17,830.6	6,234.9	11,595.7	8,159.7	2,961.3	5,198.4	9,670.9	3,273.7	6,397.3
ทำงานบ้าน	5,411.7	255.6	5,156.1	2,390.9	117.3	2,273.6	3,020.8	138.3	2,882.5
เรียนหนังสือ	4,332.4	2,063.2	2,269.2	2,131.7	1,027.0	1,104.7	2,200.7	1,036.2	1,164.5
ยังเด็ก ขรา/ไม่สามารถทำงานได้	6,127.0	2,710.0	3,417.0	2,464.2	1,089.7	1,374.5	3,662.8	1,620.3	2,042.6
อื่น ๆ	1,959.5	1,206.1	753.4	1,172.9	727.2	445.7	786.6	478.9	307.7
ร้อยละ									
ประชากรอายุ 15 ปีขึ้นไป	100.0	100.0	100.0	100.0	100.0	100.0	100.0	100.0	100.0
กำลังแรงงานรวม	68.0	76.9	59.8	67.8	75.6	60.7	68.2	77.9	59.0
กำลังแรงงานปัจจุบัน	67.8	76.6	59.6	67.7	75.4	60.6	67.9	77.5	58.8
-ผู้มีงานทำ	67.2	75.8	59.1	67.0	74.5	60.1	67.3	76.9	58.3
ทำงาน	66.6	75.1	58.7	66.6	74.1	59.8	66.6	76.0	57.7
มีงานประจำแต่ไม่ได้ทำงาน	0.5	0.7	0.4	0.3	0.4	0.2	0.7	0.9	0.5
-ผู้ว่างงาน	0.7	0.8	0.5	0.7	0.9	0.5	0.6	0.7	0.6
หางานทำ	0.1	0.1	0.1	0.1	0.2	0.1	0.1	0.1	0.1
ไม่หางานทำแต่พร้อมที่จะทำงาน	0.5	0.6	0.4	0.6	0.7	0.4	0.5	0.6	0.4
กำลังแรงงานที่รอฤดูกาล	0.2	0.3	0.1	0.2	0.2	0.1	0.3	0.4	0.2
ไม่อยู่ในกำลังแรงงานอายุ 15 ปีขึ้นไป	32.0	23.2	40.3	32.2	24.4	39.3	31.8	22.1	41.0
ทำงานบ้าน	9.7	1.0	17.9	9.4	1.0	17.2	9.9	0.9	18.5
เรียนหนังสือ	7.8	7.7	7.9	8.4	8.5	8.4	7.2	7.0	7.5
ยังเด็ก ขรา/ไม่สามารถทำงานได้	11.0	10.1	11.9	9.7	9.0	10.4	12.1	10.9	13.1
อื่น ๆ	3.5	4.5	2.6	4.6	6.0	3.4	2.6	3.2	2.0

ตาราง 3.4 จำนวนและอัตราร้อยละของประชากร จำแนกตามสถานภาพแรงงาน เพศ ภาคและเขตการปกครอง

สถานภาพแรงงาน และเพศ	ตัวราชอาณาจักร				กรุงเทพ- มหานคร				กลาง				เหนือ				ตะวันออกเฉียงเหนือ				ใต้							
	รวม		ในเขตฯ		นอกเขตฯ		มท.นคร		รวม		ในเขตฯ		นอกเขตฯ		รวม		ในเขตฯ		นอกเขตฯ		รวม		ในเขตฯ		นอกเขตฯ			
	จำนวน ('000)																											
ยอดรวม	55,742.0	25,342.2	30,399.8	7,544.0	16,502.0	7,631.2	8,870.8	3,328.7	6,161.1	14,920.2	4,373.7	10,546.4	7,286.0	2,464.5	4,821.5													
ผู้อยู่ในกำลังแรงงาน	37,911.5	17,182.6	20,728.9	5,222.7	11,655.2	5,394.1	6,261.0	2,180.3	4,203.0	9,570.0	2,690.2	6,879.8	5,080.3	1,695.2	3,385.1													
ผู้ไม่อยู่ในกำลังแรงงานอายุ 15 ปีขึ้นไป	17,830.6	8,159.7	9,670.9	2,321.3	4,846.8	2,237.1	2,609.7	1,148.4	1,958.1	5,350.2	1,683.5	3,666.7	2,205.7	769.3	1,436.4													
ชาย	26,932.3	12,124.8	14,807.5	3,624.2	8,009.9	3,670.3	4,339.6	1,573.4	3,002.2	7,171.2	2,080.8	5,090.4	3,551.4	1,176.1	2,375.3													
ผู้อยู่ในกำลังแรงงาน	20,697.4	9,163.6	11,533.8	2,759.5	6,315.2	2,876.7	3,438.5	1,138.5	2,329.0	5,307.6	1,465.0	3,842.6	2,847.6	923.8	1,923.8													
ผู้ไม่อยู่ในกำลังแรงงานอายุ 15 ปีขึ้นไป	6,234.9	2,961.3	3,273.7	864.7	1,694.7	793.7	901.1	1,108.1	434.9	673.2	1,863.7	615.8	1,247.9	252.3	451.5													
หญิง	28,809.7	13,217.4	15,592.3	3,919.9	8,492.1	3,960.9	4,531.2	4,914.2	1,755.3	3,159.0	2,292.9	5,456.0	3,734.7	1,288.4	2,446.2													
ผู้อยู่ในกำลังแรงงาน	17,214.1	8,019.0	9,195.1	2,463.2	5,340.0	2,517.5	2,822.5	2,915.8	1,041.8	1,874.0	4,262.4	3,037.2	2,232.7	771.4	1,461.4													
ผู้ไม่อยู่ในกำลังแรงงานอายุ 15 ปีขึ้นไป	11,595.7	5,198.4	6,397.3	1,456.7	3,152.1	1,443.4	1,708.7	1,998.4	713.5	1,284.9	3,486.5	1,067.7	2,418.8	517.1	984.9													
	ร้อยละ																											
ยอดรวม	100.0	100.0	100.0	100.0	100.0	100.0	100.0	100.0	100.0	100.0	100.0	100.0	100.0	100.0	100.0													
ผู้อยู่ในกำลังแรงงาน	68.0	67.8	68.2	69.2	70.6	70.7	70.6	67.3	65.5	68.2	61.5	65.2	69.7	68.8	70.2													
ผู้ไม่อยู่ในกำลังแรงงานอายุ 15 ปีขึ้นไป	32.0	32.2	31.8	30.8	29.4	29.3	29.4	32.7	34.5	31.8	38.5	34.8	30.3	31.2	29.8													
ชาย	100.0	100.0	100.0	100.0	100.0	100.0	100.0	100.0	100.0	100.0	100.0	100.0	100.0	100.0	100.0													
ผู้อยู่ในกำลังแรงงาน	76.9	75.6	77.9	76.1	78.8	78.4	79.2	75.8	72.4	77.6	74.0	75.5	80.2	78.6	81.0													
ผู้ไม่อยู่ในกำลังแรงงานอายุ 15 ปีขึ้นไป	23.2	24.4	22.1	23.9	21.2	21.6	20.8	24.2	27.6	22.4	26.0	24.5	19.8	21.5	19.0													
หญิง	100.0	100.0	100.0	100.0	100.0	100.0	100.0	100.0	100.0	100.0	100.0	100.0	100.0	100.0	100.0													
ผู้อยู่ในกำลังแรงงาน	59.8	60.7	59.0	62.8	62.9	63.6	62.3	59.3	59.4	59.3	53.4	55.7	59.8	59.9	59.7													
ผู้ไม่อยู่ในกำลังแรงงานอายุ 15 ปีขึ้นไป	40.3	39.3	41.0	37.2	37.1	36.4	37.7	40.7	40.7	40.7	46.6	44.3	40.2	40.1	40.3													

3.3.2 การมีส่วนร่วมในกำลังแรงงาน

ตาราง 3.5 แสดงอัตราการมีส่วนร่วมในกำลังแรงงาน หรือร้อยละของประชากรที่อยู่ในกำลังแรงงานรวม (รวมกำลังแรงงานที่รอฤดูกาลด้วย) ต่อประชากรที่มีอายุ 15 ปีขึ้นไปทั้งหมด พบว่าการมี

ส่วนร่วมในกำลังแรงงานของประชากรร้อยละ 68.0 โดยผู้ที่อยู่นอกเขตเทศบาลมีอัตราการมีส่วนร่วมในกำลังแรงงานมากกว่าผู้ที่อยู่ในเขตเทศบาลคือร้อยละ 68.2 และร้อยละ 67.8 ตามลำดับ

ตาราง 3.5 อัตราการมีส่วนร่วมในกำลังแรงงาน จำแนกตามหมวดอายุ เพศ ภาค และเขตการปกครอง

(หน่วยเป็นร้อยละ)

หมวดอายุ (ปี)	ตัวราชาอาณาจักร			กรุงเทพมหานคร			ภาคกลาง			ภาคเหนือ			ภาคตะวันออกเฉียงเหนือ			ภาคใต้		
	รวม	ในเขตเทศบาล	นอกเขตเทศบาล	รวม	ในเขตเทศบาล	นอกเขตเทศบาล	รวม	ในเขตเทศบาล	นอกเขตเทศบาล	รวม	ในเขตเทศบาล	นอกเขตเทศบาล	รวม	ในเขตเทศบาล	นอกเขตเทศบาล			
ยอดรวม	68.0	67.8	68.2	69.2	70.6	70.7	70.6	67.3	65.5	68.2	64.1	61.5	65.2	69.7	68.8	70.2		
15-19	18.4	15.9	20.1	14.5	19.9	19.2	20.4	16.2	12.5	18.1	17.0	12.7	18.7	23.8	20.9	25.2		
20-24	64.2	59.6	67.9	55.2	68.7	66.1	71.0	65.7	59.5	69.3	61.5	52.7	65.2	66.2	64.7	67.1		
25-29	86.7	87.9	85.4	87.3	89.3	90.4	88.3	87.7	87.2	87.9	81.7	83.4	80.9	85.2	87.2	84.1		
30-34	88.6	89.6	87.5	89.3	90.7	91.3	90.1	88.0	88.7	87.6	84.7	86.7	83.8	87.7	88.8	87.2		
35-39	88.6	89.1	88.2	89.2	89.4	89.2	89.6	90.4	89.5	90.9	86.6	87.6	86.2	87.3	90.1	85.8		
40-49	87.4	86.7	88.0	85.2	87.6	87.4	87.8	89.1	89.2	89.0	86.8	86.4	86.9	88.6	86.4	89.8		
50-59	79.8	77.6	81.6	73.5	77.8	77.1	78.4	82.8	82.0	83.3	81.2	79.3	82.0	82.5	80.1	83.8		
60 ขึ้นไป	34.6	28.9	38.5	19.9	31.5	28.5	33.8	38.9	35.3	40.8	37.4	31.4	39.8	37.8	34.1	39.6		
ชาย	76.9	75.6	77.9	76.1	78.8	78.4	79.2	75.8	72.4	77.6	74.0	70.4	75.5	80.2	78.6	81.0		
15-19	24.4	19.8	27.5	18.8	24.9	22.2	27.0	20.6	13.6	24.3	23.6	18.3	25.8	32.9	26.9	35.8		
20-24	72.4	64.1	79.0	55.3	75.5	70.5	79.7	77.2	65.7	83.5	71.8	60.9	76.4	76.4	72.8	78.2		
25-29	93.2	92.4	93.9	90.5	94.4	94.5	94.2	94.8	92.7	95.9	90.0	89.8	90.1	96.2	95.4	96.6		
30-34	95.5	95.4	95.7	92.5	97.3	98.2	96.5	96.0	95.7	96.2	94.0	94.0	94.0	96.3	97.3	95.8		
35-39	95.7	96.5	95.0	96.4	95.6	97.0	94.4	96.3	95.3	96.8	94.4	94.4	94.3	96.5	98.4	95.5		
40-49	95.1	94.8	95.3	94.5	95.4	95.4	95.3	94.2	93.8	94.3	94.4	94.3	94.4	97.4	96.1	98.1		
50-59	90.8	88.5	92.5	83.4	89.2	88.9	89.4	92.7	91.8	93.2	93.1	90.8	94.0	92.8	91.9	93.2		
60 ขึ้นไป	45.3	37.2	50.7	27.4	39.8	34.2	44.0	49.8	43.8	52.9	49.7	42.3	52.8	50.5	45.2	53.0		
หญิง	59.8	60.7	59.0	62.8	62.9	63.6	62.3	59.3	59.4	59.3	55.0	53.4	55.7	59.8	59.9	59.7		
15-19	12.2	11.9	12.3	10.3	14.7	16.3	13.4	11.6	11.5	11.6	10.1	7.0	11.4	14.3	15.0	14.0		
20-24	55.8	55.1	56.4	55.1	61.6	61.7	61.5	54.1	53.4	54.4	51.4	44.9	54.1	55.8	56.8	55.3		
25-29	80.1	83.4	76.5	84.4	84.0	86.2	81.8	80.3	81.7	79.4	73.2	77.1	71.5	74.0	79.3	71.0		
30-34	81.6	84.1	78.9	86.3	84.0	84.5	83.6	79.6	81.7	78.5	75.1	79.5	73.2	78.8	80.4	77.9		
35-39	81.8	82.1	81.5	82.3	83.4	81.7	84.9	84.7	84.1	85.0	79.4	81.4	78.5	78.3	82.4	76.1		
40-49	80.2	79.0	81.2	76.2	80.1	79.8	80.5	84.4	85.1	84.0	79.8	79.3	80.1	80.3	77.6	81.7		
50-59	69.9	67.9	71.5	64.4	67.6	66.6	68.5	74.0	73.6	74.3	70.3	69.0	70.9	73.0	69.5	74.8		
60 ขึ้นไป	25.9	22.3	28.4	14.1	25.1	24.1	25.8	29.6	28.3	30.3	27.0	22.5	28.9	27.5	25.5	28.6		

แผนภูมิ 3.2 อัตราการมีส่วนร่วมในกำลังแรงงาน
จำแนกตามหมวดอายุ (ปี)

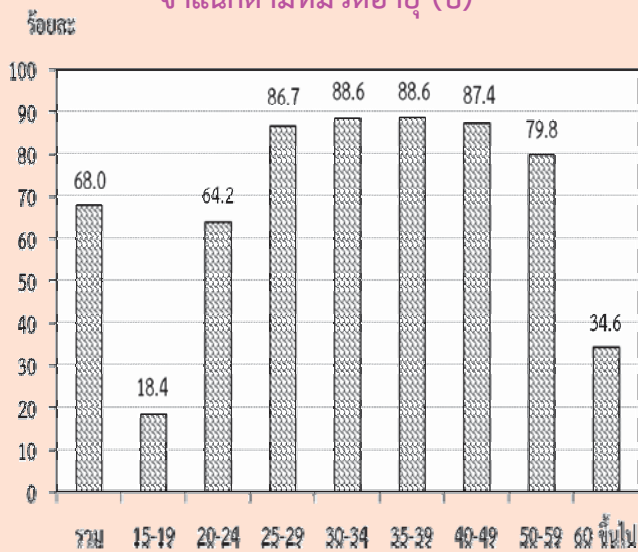

เมื่อพิจารณาตามหมวดอายุพบว่า การมีส่วนร่วมในกำลังแรงงานมีอัตราสูงเกือบทุกหมวดอายุ ยกเว้นเพียงหมวดอายุ 15-19 ปี ซึ่งเป็นหมวดอายุที่อยู่ในวัยเรียนแต่ก็ยังมีโอกาสเป็นผู้มีส่วนร่วมในกำลังแรงงานในฐานะช่วยธุรกิจของครัวเรือนได้ โดยเฉพาะผู้ที่อาศัยอยู่นอกเขตเทศบาลที่ครัวเรือนส่วนใหญ่ประกอบกิจกรรมทางการเกษตร จึงพบว่ามีส่วนร่วมในกำลังแรงงานสูงกว่าผู้ที่อาศัยอยู่ในเขตเทศบาล ซึ่งส่วนใหญ่กำลังเรียนหนังสืออยู่เพียงอย่างเดียว

เมื่อพิจารณาระหว่างเพศ พบว่า ชายมีส่วนร่วมในกำลังแรงงานมากกว่าหญิง (ร้อยละ 76.9 และร้อยละ 59.8 ตามลำดับ) นอกจากนี้ ในเขตเทศบาลและนอกเขตเทศบาล รวมทั้งภาคต่างๆ มีลักษณะเช่นเดียวกัน

จากตาราง 3.6 เมื่อพิจารณาอัตราการมีส่วนร่วมในกำลังแรงงานกับสถานภาพสมรส พบว่า ผู้ที่มีสถานภาพแยกกันอยู่ มีส่วนร่วมในกำลังแรงงานสูงสุด คือร้อยละ 78.5 ชายที่สมรสและหญิงที่มีสถานภาพการหย่า มีส่วนร่วมในกำลังแรงงานสูงสุด คือร้อยละ 85.1 และร้อยละ 74.7 ตามลำดับ เมื่อพิจารณาตามเขตการปกครองพบว่าในเขตเทศบาลผู้ที่มีสถานภาพแยกกันอยู่ มีส่วนร่วมในกำลังแรงงานสูงสุดคือร้อยละ 79.0 ชายที่แยกกันอยู่ ร้อยละ 84.8 และหญิงที่แยกกันอยู่ร้อยละ 75.4 และนอกเขตเทศบาลผู้ที่หย่า มีส่วนร่วมในกำลังแรงงานสูงสุดคือร้อยละ 78.8 ชายที่สมสร้อยละ 86.4 และหญิงที่หย่าร้อยละ 75.4 (ไม่นับรวมกำลังแรงงานที่เคยสมรสแต่ไม่ทราบสถานภาพ ซึ่งมีอยู่เพียงเล็กน้อยของกำลังแรงงานทั้งหมด)

ตาราง 3.6 อัตราการมีส่วนร่วมในกำลังแรงงาน จำแนกตามสถานภาพสมรส เพศ และเขตการปกครอง

เขตการปกครอง และเพศ	สถานภาพสมรส (หน่วยเป็นร้อยละ)						
	รวม	โสด	สมรส	หม้าย	หย่า	แยกกันอยู่	เคยสมรสแต่ไม่ทราบ สถานภาพ
ยอดรวม	68.0	58.7	75.9	30.9	78.4	78.5	88.2
ชาย	76.9	63.5	85.1	34.8	84.4	84.1	95.0
หญิง	59.8	52.6	67.0	29.9	74.7	74.5	77.4
ในเขตเทศบาล	67.8	61.6	74.9	29.5	77.9	79.0	85.0
ชาย	75.6	64.5	83.3	33.2	84.7	84.8	91.8
หญิง	60.7	58.5	66.5	28.5	74.1	75.4	72.1
นอกเขตเทศบาล	68.2	55.3	76.7	31.8	78.8	78.0	92.4
ชาย	77.9	62.4	86.4	35.8	84.2	83.5	100.0
หญิง	59.0	44.7	67.4	30.8	75.4	73.6	82.8

เมื่อพิจารณาอัตราการมีส่วนร่วมในกำลังแรงงาน กับระดับการศึกษาที่สำเร็จ จากตาราง 3.7 พบว่า ผู้ที่เข้าสู่กำลังแรงงานส่วนใหญ่สำเร็จการศึกษาในระดับอุดมศึกษา ประถมศึกษา และมัธยมศึกษาตอนปลาย ส่วนผู้ที่สำเร็จการศึกษาระดับต่ำกว่า ประถมศึกษา และระดับมัธยมศึกษาตอนต้น มีส่วนร่วมในกำลังแรงงานน้อยกว่า

เนื่องจากกำลังแรงงานในส่วนนี้มีโอกาสศึกษาต่อมากกว่าระดับการศึกษาอื่นๆ ส่วนผู้ที่อาศัยอยู่นอกเขตเทศบาลมีอัตราการมีส่วนร่วมในกำลังแรงงานมากกว่าผู้ที่อาศัยอยู่ในเขตเทศบาลเกือบทุกระดับการศึกษา ยกเว้น ผู้ไม่มีการศึกษา มัธยมศึกษาตอนต้นและระดับมัธยมศึกษาตอนปลาย สายวิชาการศึกษา

แผนภูมิ 3.3 อัตราการมีส่วนร่วมในกำลังแรงงาน จำแนกตามระดับการศึกษาที่สำเร็จ

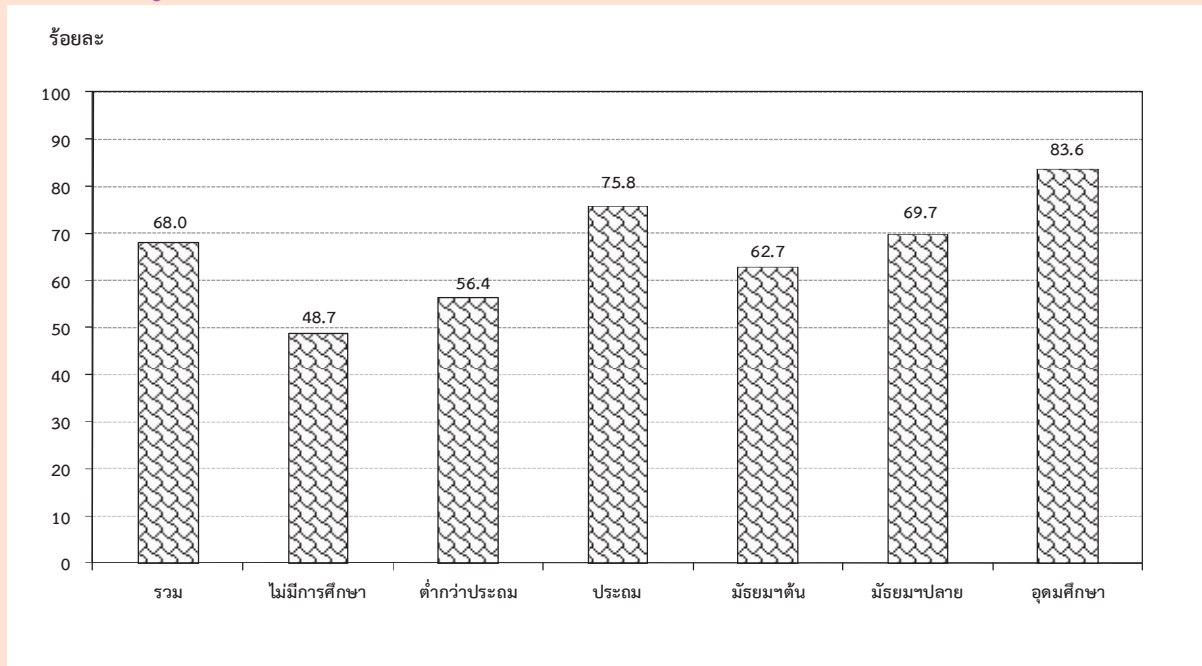

ตาราง 3.7 อัตราการมีส่วนร่วมในกำลังแรงงาน จำแนกตามระดับการศึกษาที่สำเร็จ เพศ และเขตการปกครอง

(หน่วยเป็นร้อยละ)

เขตการปกครอง และเพศ	ระดับการศึกษาที่สำเร็จ												อื่น ๆ ^{1/}	ไม่ทราบ
	รวม	ไม่มี การศึกษา	ต่ำกว่า ประถม ศึกษา	ประถม ศึกษา	มัธยม ศึกษา ตอนต้น	มัธยมศึกษาตอนปลาย			อุดมศึกษา					
						สายสามัญ	อาชีวศึกษา	วิชาการศึกษา	สายอาชีพ	วิชาการศึกษา				
ยอดรวม	68.0	48.7	56.4	75.8	62.7	69.3	71.0	42.6	84.9	84.8	73.3	90.0	80.6	
ชาย	76.9	64.1	68.3	83.9	72.3	77.2	76.0	25.9	87.3	91.1	67.8	94.4	85.6	
หญิง	59.8	39.7	47.3	66.9	51.7	61.4	64.3	68.9	83.1	77.7	76.1	86.3	74.2	
ในเขตเทศบาล	67.8	50.5	52.6	73.4	63.2	64.1	71.2	60.1	83.4	83.0	67.2	90.8	80.5	
ชาย	75.6	67.5	64.1	82.0	71.9	69.8	77.0	46.1	85.7	89.3	66.2	94.5	83.8	
หญิง	60.7	40.5	44.4	64.4	53.3	58.4	64.0	73.3	81.6	76.4	67.8	86.2	76.8	
นอกเขตเทศบาล	68.2	47.6	58.3	77.3	62.4	74.8	70.7	-	88.8	87.1	80.6	89.2	80.7	
ชาย	77.9	62.0	70.3	85.0	72.7	84.9	74.8	-	91.7	93.3	69.7	94.3	88.1	
หญิง	59.0	39.2	48.9	68.5	50.4	64.6	64.7	-	86.7	79.5	86.1	86.4	68.6	

^{1/} รวมอาชีวศึกษาระยะสั้น

3.3.3 กำลังแรงงานที่เป็นผู้มีงานทำ

3.3.3.1 สถานภาพการทำงาน

ในจำนวนผู้มีงานทำทั้งสิ้นประมาณ 37.4 ล้านคนนั้น ส่วนใหญ่ทำงานในฐานะลูกจ้างร้อยละ 48.4 ในจำนวนนี้ประมาณ 4 ใน 5 เป็นลูกจ้างเอกชน รองลงมาคือ ทำงานส่วนตัวโดยไม่มีลูกจ้างร้อยละ 32.0 ช่วยธุรกิจในครัวเรือนโดยไม่ได้รับค่าจ้างร้อยละ 16.9 นายจ้างร้อยละ 2.6 ส่วนการรวมกลุ่มมีเพียงร้อยละ 0.1 ของผู้มีงานทำทั้งหมด

แผนภูมิ 3.4 ร้อยละของผู้มีงานทำ จำแนกตามสถานภาพการทำงาน

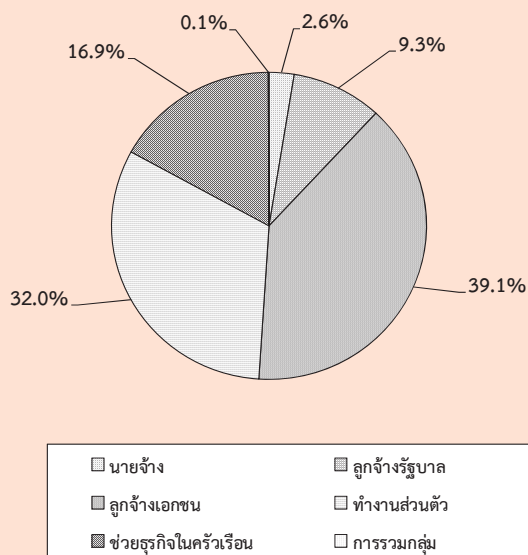

สถานภาพการทำงานของผู้มีงานทำทั้งในเขตเทศบาลและนอกเขตเทศบาลมีลักษณะเช่นเดียวกับภาพรวมคือ ในเขตเทศบาลส่วนใหญ่ทำงานในฐานะลูกจ้างมากถึงร้อยละ 58.4 ในจำนวนนี้เป็นลูกจ้างเอกชนร้อยละ 47.6 และลูกจ้างรัฐบาลร้อยละ 10.8 รองลงมาคือทำงานส่วนตัวโดยไม่มีลูกจ้างร้อยละ 26.3 และนอกเขตเทศบาลผู้มีงานทำส่วนใหญ่ทำงานในฐานะลูกจ้างร้อยละ 40.3 (ลูกจ้างเอกชนร้อยละ 32.2 และลูกจ้างรัฐบาลร้อยละ 8.1) รองลงมาคือประกอบธุรกิจส่วนตัวโดยไม่มีลูกจ้างร้อยละ 36.7 ส่วนผู้ที่ทำงานช่วยธุรกิจในครัวเรือนโดยไม่ได้รับค่าจ้างนั้นในเขตเทศบาลมีสัดส่วนค่อนข้างต่ำเมื่อเทียบกับนอกเขตเทศบาลคือ

ร้อยละ 11.9 เทียบกับร้อยละ 21.1 ทั้งนี้เนื่องมาจากความแตกต่างของสภาพทางเศรษฐกิจและสังคม (ตาราง 3.8)

เมื่อพิจารณาเป็นรายภาค พบว่า ผู้มีงานทำเกือบทุกภาค ส่วนใหญ่ทำงานในฐานะลูกจ้าง รองลงมาคือ ประกอบธุรกิจส่วนตัวโดยไม่มีลูกจ้าง ยกเว้นภาคเหนือและภาคตะวันออกเฉียงเหนือ ที่ส่วนใหญ่ประกอบธุรกิจส่วนตัวโดยไม่มีลูกจ้าง (ตาราง 3.8)

3.3.3.2 อุตสาหกรรม

เมื่อพิจารณาอุตสาหกรรมหรือประเภทกิจการของสถานที่ที่ผู้มีงานทำทำอยู่นั้น จากตาราง 3.9 พบว่ามีผู้ทำงานในภาคเกษตรกรรมร้อยละ 32.5 และนอกภาคเกษตรกรรมร้อยละ 67.5 โดยส่วนใหญ่ทำงานในสาขาการการขายส่ง การขายปลีก การซ่อมแซมยานยนต์ รถจักรยานยนต์ ร้อยละ 16.6 รองลงมาคือ สาขาการผลิต ร้อยละ 16.4 สาขาที่พักแรมและการบริการด้านอาหารร้อยละ 7.1 สาขาการก่อสร้างร้อยละ 5.5 สาขาการบริหารราชการ และการป้องกันประเทศ รวมทั้งการประกันสังคมภาคบังคับ ร้อยละ 4.1 สาขาการขนส่งและสถานที่เก็บสินค้าและการศึกษาเท่ากันร้อยละ 3.2 ที่เหลือกระจายอยู่ในสาขาอื่น ๆ

สำหรับในเขตเทศบาลผู้มีงานทำส่วนใหญ่ทำงานนอกภาคเกษตรกรรมคือร้อยละ 86.4 โดยทำงานในสาขาการขายส่ง การขายปลีกฯ มากที่สุดร้อยละ 21.3 รองลงมาคือ สาขาการผลิตร้อยละ 19.2 สาขาที่พักแรมและการบริการด้านอาหารร้อยละ 10.1 และนอกเขตเทศบาลผู้มีงานทำส่วนใหญ่ทำงานนอกภาคเกษตรกรรมคือ ร้อยละ 51.8

เมื่อพิจารณาเป็นรายภาค พบว่า กรุงเทพมหานคร ซึ่งมีลักษณะความเป็นเมืองสูงมีการทำงานนอกภาคเกษตรกรรมสูงที่สุดถึงร้อยละ 99.7 รองลงมาคือ ภาคกลางร้อยละ 82.1 ภาคใต้ร้อยละ 57.7 ภาคเหนือร้อยละ 55.4 และภาคตะวันออกเฉียงเหนือร้อยละ 45.3 ตามลำดับ

3.3.3.3 อาชีพ

ผู้มีส่วนทำส่วนใหญ่ทำงานเป็นผู้ปฏิบัติงานที่มีฝีมือในด้านการเกษตรและการประมงมากที่สุด คือ ร้อยละ 30.1 รองลงมาเป็นผู้ประกอบอาชีพพนักงานบริการและพนักงานในร้านค้าและตลาดร้อยละ 19.9 ผู้ประกอบอาชีพผู้ปฏิบัติงานด้านความสามารถทางฝีมือและธุรกิจการค้าที่เกี่ยวข้องร้อยละ 11.0 ผู้ประกอบอาชีพขั้นพื้นฐานต่างๆ ในด้านการขายและการให้บริการร้อยละ 10.5 นอกนั้นประกอบอาชีพอื่นๆ (ตาราง 3.10)

ประเภทหรือชนิดของงานที่ผู้มีส่วนทำในเขตเทศบาลส่วนใหญ่ทำอยู่คือ พนักงานบริการและพนักงานในร้านค้าและตลาดร้อยละ 26.4 รองลงมาคือ ผู้ปฏิบัติงานที่มีฝีมือในด้านการเกษตรและการประมงร้อยละ 12.6 ผู้ปฏิบัติการโรงงานและเครื่องจักรและผู้ปฏิบัติงานด้านการประกอบร้อยละ 11.9 ผู้ปฏิบัติงานด้านความสามารถทางฝีมือและธุรกิจการค้าที่เกี่ยวข้องร้อยละ 11.8 ส่วนผู้มีส่วนทำที่อยู่นอกเขตเทศบาลนั้น ส่วนใหญ่เป็นผู้ปฏิบัติงานที่มีฝีมือในด้านการเกษตรและการประมงถึงร้อยละ 44.7 รองลงมาเป็นพนักงานบริการและพนักงานในร้านค้าและตลาดร้อยละ 14.6 และอาชีพขั้นพื้นฐานต่างๆ ในด้านการขายและการให้บริการร้อยละ 10.9

เมื่อพิจารณาเป็นรายภาคพบว่า ผู้มีส่วนทำเกือบทุกภาคส่วนใหญ่ประกอบอาชีพด้านการเกษตรและการประมง โดยเฉพาะภาคตะวันออกเฉียงเหนือเป็นผู้ปฏิบัติงานที่มีฝีมือในด้านการเกษตรและการประมงมากที่สุดร้อยละ 52.7 รองลงมาเป็นภาคเหนือร้อยละ 40.1 ภาคใต้ร้อยละ 39.9 และภาคกลางร้อยละ 15.3 สำหรับกรุงเทพมหานคร ส่วนใหญ่ประกอบอาชีพพนักงานบริการและพนักงานในร้านค้าและตลาดมากที่สุดร้อยละ 26.0 รองลงมาคือ ผู้ประกอบวิชาชีพด้านต่างๆ ร้อยละ 13.0 ผู้ปฏิบัติการโรงงานและเครื่องจักรและผู้ปฏิบัติงานด้านการประกอบร้อยละ 12.1 ผู้ประกอบวิชาชีพด้านเทคนิคสาขาต่างๆ และอาชีพที่เกี่ยวข้องร้อยละ 11.1 ผู้ปฏิบัติงานด้านความสามารถทางฝีมือและธุรกิจการค้าที่เกี่ยวข้องร้อยละ 10.8 และอาชีพขั้นพื้นฐานต่างๆ

ในด้านการขายและการให้บริการร้อยละ 9.2 ที่เหลือประกอบอาชีพอื่นๆ

3.3.3.4 การศึกษา

สำหรับระดับการศึกษาที่สำเร็จของผู้มีส่วนทำ (ตาราง 3.11) พบว่า ผู้มีส่วนทำส่วนใหญ่สำเร็จการศึกษาไม่เกินระดับประถมศึกษาและไม่มีการศึกษา ถึงร้อยละ 45.3 ระดับมัธยมศึกษาร้อยละ 32.8 และระดับอุดมศึกษาร้อยละ 21.3 ที่เหลือเป็นการศึกษาอื่นๆ

ผู้ที่มีงานทำในเขตเทศบาลส่วนใหญ่สำเร็จการศึกษาสูงกว่าระดับประถมศึกษา (ระดับมัธยมศึกษาและระดับอุดมศึกษา) มากกว่านอกเขตเทศบาล (ร้อยละ 64.5 และร้อยละ 45.4 ตามลำดับ) กล่าวคือ ในเขตเทศบาลมีผู้สำเร็จการศึกษาไม่เกินระดับประถมศึกษาและไม่มีการศึกษาเพียงร้อยละ 34.7 ระดับมัศึกษาร้อยละ 34.1 และระดับอุดมศึกษาร้อยละ 30.4 ขณะที่นอกเขตเทศบาลมีผู้สำเร็จการศึกษาไม่เกินระดับประถมศึกษาและไม่มีการศึกษาถึงร้อยละ 54.1 และมีผู้สำเร็จการศึกษาระดับมัธยมศึกษาและระดับอุดมศึกษาร้อยละ 31.7 และร้อยละ 13.7 ตามลำดับ

เมื่อเปรียบเทียบระหว่างภาค พบว่า ผู้มีส่วนทำทุกภาค ส่วนใหญ่สำเร็จการศึกษาไม่เกินระดับประถมศึกษาและไม่มีการศึกษาซึ่งอยู่ในภาคตะวันออกเฉียงเหนือมากที่สุดคือร้อยละ 58.1 รองลงมาเป็นภาคเหนือร้อยละ 54.9 ภาคใต้ร้อยละ 46.5 และภาคกลางร้อยละ 38.4 ส่วนผู้ที่สำเร็จการศึกษาระดับมัศึกษามีมากที่สุดในภาคกลางร้อยละ 38.7 รองลงมาคือ ภาคใต้ร้อยละ 33.0 ภาคตะวันออกเฉียงเหนือร้อยละ 29.1 และภาคเหนือร้อยละ 28.3 ตามลำดับ ผู้ที่สำเร็จการศึกษาสูงกว่าระดับมัศึกษามีมากที่สุดในภาคกลางร้อยละ 21.6 รองลงมาคือ ภาคใต้ ภาคเหนือ และภาคตะวันออกเฉียงเหนือร้อยละ 19.3 16.6 และ 12.8 ตามลำดับ สำหรับกรุงเทพมหานครมีลักษณะเช่นเดียวกับในเขตเทศบาล กล่าวคือ ผู้มีส่วนทำ

ตาราง 3.8 จำนวนและอัตราร้อยละของผู้มีงานทำ จำนวนตามสถานภาพทำงาน ภาคและเขตการปกครอง

สถานภาพทำงาน	ข้าราชการ				กรุงเทพมหานคร		ภาคเหนือ		ภาคตะวันออกเฉียงเหนือ		ภาคใต้					
	ในเขตฯ		นอกเขตฯ		รวม		ในเขตฯ		นอกเขตฯ		รวม					
	รวม	ร้อยละ	รวม	ร้อยละ	รวม	ร้อยละ	รวม	ร้อยละ	รวม	ร้อยละ	รวม	ร้อยละ				
	จำนวน ('000)															
ยอดรวม	37,429.7	16,967.2	20,462.5	5,176.2	11,513.1	5,329.6	6,183.5	6,298.9	2,152.6	4,146.3	9,439.1	2,651.0	6,788.1	5,002.4	1,657.9	3,344.5
นายจ้าง	963.5	575.8	387.7	226.5	315.1	152.6	162.5	118.5	63.1	55.4	121.6	57.9	63.6	181.9	75.8	106.2
ลูกจ้างรัฐบาล	3,490.2	1,836.6	1,653.7	448.7	998.8	507.6	491.2	634.8	288.1	346.7	945.0	380.6	564.3	463.0	211.6	251.4
ลูกจ้างเอกชน	14,650.1	8,072.3	6,577.8	3,197.0	6,035.6	2,949.2	3,086.4	1,731.9	677.6	1,054.3	1,842.9	580.8	1,262.1	1,842.8	667.7	1,175.0
ทำงานส่วนตัว	11,968.6	4,465.1	7,503.5	1,002.3	2,831.1	1,203.4	1,627.7	2,376.0	736.9	1,639.1	4,047.8	1,037.2	3,010.6	1,711.5	485.4	1,226.1
ช่วยธุรกิจส่วนตัว	6,329.1	2,010.1	4,319.1	301.8	1,330.0	514.7	815.3	1,435.2	386.4	1,048.8	2,460.8	590.7	1,870.1	801.4	216.5	584.8
การรวมกลุ่ม	28.1	7.4	20.7	-	2.6	2.2	0.5	2.6	0.7	2.0	21.1	3.7	17.4	1.8	0.9	0.9
	ร้อยละ															
ยอดรวม	100.0	100.0	100.0	100.0	100.0	100.0	100.0	100.0	100.0	100.0	100.0	100.0	100.0	100.0	100.0	100.0
นายจ้าง	2.6	3.4	1.9	4.4	2.7	2.9	2.6	1.9	2.9	1.3	1.3	2.2	0.9	3.6	4.6	3.2
ลูกจ้างรัฐบาล	9.3	10.8	8.1	8.7	8.7	9.5	7.9	10.1	13.4	8.4	10.0	14.4	8.3	9.3	12.8	7.5
ลูกจ้างเอกชน	39.1	47.6	32.2	61.8	52.4	55.3	49.9	27.5	31.5	25.4	19.5	21.9	18.6	36.8	40.3	35.1
ทำงานส่วนตัว	32.0	26.3	36.7	19.4	24.6	22.6	26.3	37.7	34.2	39.5	42.9	39.1	44.4	34.2	29.3	36.7
ช่วยธุรกิจส่วนตัว	16.9	11.9	21.1	5.8	11.6	9.7	13.2	22.8	18.0	25.3	26.1	22.3	27.6	16.0	13.1	17.5
การรวมกลุ่ม	0.1	0.0	0.1	-	0.0	0.0	0.0	0.0	0.0	0.1	0.2	0.1	0.3	0.0	0.1	0.0

ตาราง 3.11 จำนวนและอัตราร้อยละของผู้มีงานทำ จำแนกตามระดับการศึกษาที่สำคัญ ภาค และเขตการปกครอง

	ตัวชี้ขาดำเนินการ		กรุงเทพมหานคร		ภาคกลาง		ภาคเหนือ		ภาคตะวันออกเฉียงเหนือ		ภาคใต้					
	รวม	ไม่เขต	นอกเขต	กรุงเทพมหานคร	รวม	ไม่เขต	นอกเขต	รวม	ไม่เขต	นอกเขต	รวม	ไม่เขต	นอกเขต			
														รวม	ไม่เขต	นอกเขต
ยอดรวม	37,429.7	16,967.2	20,462.5	5,176.2	11,513.1	5,329.6	6,183.5	6,298.9	2,152.6	4,146.3	9,439.1	2,651.0	6,788.1	5,002.4	1,657.9	3,344.5
ไม่มีการศึกษา	1,149.4	448.2	701.2	82.7	400.8	187.0	213.8	421.9	108.5	313.3	87.1	21.1	66.0	157.0	48.9	108.1
ต่ำกว่าประถมศึกษา	7,550.5	2,417.3	5,133.3	377.8	1,798.0	649.4	1,148.5	1,793.1	525.8	1,267.3	2,761.1	635.8	2,125.3	820.6	228.4	592.2
ประถมศึกษา	8,248.3	3,019.1	5,229.3	804.3	2,217.1	912.5	1,304.5	1,242.2	337.2	905.1	2,632.8	655.0	1,977.9	1,351.9	310.1	1,041.8
มัธยมศึกษาตอนต้น	6,141.5	2,738.7	3,402.8	773.2	2,277.6	1,055.1	1,222.5	885.1	298.0	587.2	1,413.7	360.6	1,053.1	791.9	251.9	540.0
มัธยมศึกษาตอนปลาย	6,137.7	3,048.2	3,089.5	869.7	2,177.0	1,070.6	1,106.4	896.9	365.1	531.8	1,334.6	429.4	905.2	859.5	313.4	546.1
สายสามัญ	4,776.9	2,271.7	2,505.2	603.2	1,619.0	793.7	825.3	731.1	280.7	450.4	1,147.4	361.6	785.8	676.3	232.6	443.7
สายอาชีวศึกษา	1,357.9	773.7	584.3	265.9	556.4	275.3	281.1	165.5	84.1	81.4	186.9	67.5	119.4	183.3	80.9	102.4
สายวิชาการศึกษา	2.9	2.9	-	0.7	1.7	1.7	-	0.3	0.3	-	0.3	0.3	-	-	-	-
อุดมศึกษา	7,952.7	5,152.2	2,800.5	2,250.0	2,489.0	1,366.1	1,122.9	1,043.1	510.2	532.9	1,206.2	547.5	658.8	964.4	478.5	485.9
สายวิชาการ	5,086.2	3,618.8	1,467.4	1,863.8	1,446.1	837.6	608.5	602.8	321.5	281.3	608.2	298.2	310.0	565.3	297.7	267.6
สายวิชาชีพ	2,078.3	1,136.5	941.8	304.4	832.1	426.5	405.6	301.0	124.3	176.7	375.0	162.4	212.6	265.9	119.0	146.9
สายวิชาการศึกษา	788.1	396.9	391.2	81.7	210.9	102.1	108.8	139.3	64.4	74.9	223.0	86.9	136.2	133.1	61.8	71.3
อื่นๆ ^{1/}	110.9	56.1	54.8	-	82.6	47.6	35.1	11.3	5.2	6.1	0.2	0.2	-	16.8	3.1	13.7
ไม่ทราบ	138.8	87.5	51.2	18.5	71.1	41.3	29.8	5.4	2.7	2.7	3.5	1.5	1.9	40.4	23.6	16.8
ยอดรวม	100.0	100.0	100.0	100.0	100.0	100.0	100.0	100.0	100.0	100.0	100.0	100.0	100.0	100.0	100.0	100.0
ไม่มีการศึกษา	3.1	2.6	3.4	1.6	3.5	3.5	3.5	6.7	5.0	7.6	0.9	0.8	1.0	3.1	3.0	3.2
ต่ำกว่าประถมศึกษา	20.2	14.3	25.1	7.3	15.6	12.2	18.6	28.5	24.4	30.6	29.3	24.0	31.3	16.4	13.8	17.7
ประถมศึกษา	22.0	17.8	25.6	15.5	19.3	17.1	21.1	19.7	15.7	21.8	27.9	24.7	29.1	27.0	18.7	31.2
มัธยมศึกษาตอนต้น	16.4	16.1	16.6	14.9	19.8	19.8	19.8	14.1	13.8	14.2	15.0	13.6	15.5	15.8	15.2	16.2
มัธยมศึกษาตอนปลาย	16.4	18.0	15.1	16.8	18.9	20.1	17.9	14.2	17.0	12.8	14.1	16.2	13.3	17.2	18.9	16.3
สายสามัญ	12.8	13.4	12.2	11.7	14.1	14.9	13.4	11.6	13.0	10.9	12.2	13.6	11.6	13.5	14.0	13.3
สายอาชีวศึกษา	3.6	4.6	2.9	5.1	4.8	5.2	4.6	2.6	3.9	2.0	2.0	2.6	1.8	3.7	4.9	3.1
สายวิชาการศึกษา	0.0	0.0	-	0.0	0.0	0.0	-	-	0.0	-	-	0.0	-	-	-	-
อุดมศึกษา	21.3	30.4	13.7	43.5	21.6	25.6	18.2	16.6	23.7	12.9	12.8	20.7	9.7	19.3	28.9	14.5
สายวิชาการ	13.6	21.3	7.2	36.0	12.6	15.7	9.8	9.6	14.9	6.8	6.4	11.3	4.6	11.3	18.0	8.0
สายวิชาชีพ	5.6	6.7	4.6	5.9	7.2	8.0	6.6	4.8	5.8	4.3	4.0	6.1	3.1	5.3	7.2	4.4
สายวิชาการศึกษา	2.1	2.3	1.9	1.6	1.8	1.9	1.8	2.2	3.0	1.8	2.4	3.3	2.0	2.7	3.7	2.1
อื่นๆ ^{1/}	0.3	0.3	0.3	-	0.7	0.9	0.6	0.2	0.2	0.2	-	0.0	-	0.3	0.2	0.4
ไม่ทราบ	0.4	0.5	0.3	0.4	0.6	0.8	0.5	0.1	0.1	0.1	0.0	0.1	0.0	0.8	1.4	0.5

1/ รวมอาชีวาระยะสั้น

ส่วนใหญ่สำเร็จการศึกษาสูงกว่าระดับประถมศึกษา ประมาณร้อยละ 75.2 โดยเฉพาะผู้ที่สำเร็จการศึกษา ระดับอุดมศึกษามีถึงร้อยละ 43.5

3.4. การว่างงาน

อัตราการว่างงาน คือ อัตราส่วนของผู้ว่างงาน ต่อผู้อยู่ในกำลังแรงงาน แสดงเป็นค่าร้อยละ ดังนั้น อัตราดังกล่าว จึงขึ้นอยู่กับนิยามของผู้ว่างงาน และ นิยามของผู้อยู่ในกำลังแรงงานที่ใช้ เนื่องจากมีการ เปลี่ยนนิยามของผู้ว่างงานครั้งสำคัญตั้งแต่การ สำรวจรอบเดือนสิงหาคม 2525 เป็นต้นมา โดยรวม กลุ่มผู้ที่ไม่ได้หางานทำแต่พร้อมจะทำงานเข้ามาเป็น

ผู้ว่างงานด้วย และการจัดจำแนกผู้อยู่ในกำลัง แรงงานก็มีการเปลี่ยนแปลงเช่นกัน โดยรวมกำลัง แรงงานที่รอฤดูกาลเข้าไว้กับกำลังแรงงานรวม แต่ แยกต่างหากจากกำลังแรงงานปัจจุบัน ดังนั้นในการ คำนวณอัตราการว่างงาน จึงได้คำนวณไว้สำหรับ ผู้ว่างงานและผู้อยู่ในกำลังแรงงานตามนิยามใหม่ และเก่า เพื่อประโยชน์ในการเปรียบเทียบ ซึ่งได้ แสดงไว้ใน ตาราง 3.12

โดยปกติแล้วอัตราการว่างงานที่คำนวณจาก กำลังแรงงานรวมและกำลังแรงงานปัจจุบันจะมีค่า ใกล้เคียงกันในการสำรวจรอบในฤดูกาลเกษตร แต่ จะแตกต่างกันในการสำรวจรอบนอกฤดูกาลเกษตร

ตาราง 3.12 อัตราการว่างงาน ในไตรมาสที่ 4 เดือนตุลาคม-ธันวาคม พ.ศ. 2559

(หน่วยเป็นร้อยละ)

กำลังแรงงาน	ผู้ที่กำลังหางานทำ	ผู้ที่พร้อมที่จะทำงานทั้งหมด (ผู้ว่างงานทั้งหมด)
กำลังแรงงานปัจจุบัน	0.2	0.8
กำลังแรงงานรวม	0.2	0.8

ไตรมาสนี้ อัตราการว่างงานที่วัดจากกำลัง แรงงานรวมมีค่าประมาณร้อยละ 0.8 เมื่อวัดจาก ผู้ว่างงานทั้งหมด (ผู้พร้อมทำงาน) ในขณะที่ผู้ ว่างงานเปิดเผยซึ่งได้แก่ ผู้ที่หางานทำมีประมาณ ร้อยละ 0.2โดยทั่วไปแล้วไม่ว่าจะวัดการว่างงานด้วย วิธีใดก็ตาม จำนวนผู้ว่างงานชวงนอกฤดูกาลเกษตร จะมากกว่าจำนวนผู้ว่างงานในช่วงฤดูกาลเกษตร ทั้ง จำนวนผู้ว่างงานที่หางานทำ และจำนวนผู้ว่างงานที่ ไม่หางานทำแต่พร้อมที่จะทำงาน

เมื่อพิจารณาตามหมวดอายุ พบว่า โดย ภาพรวมกลุ่มที่เริ่มเข้าสู่ตลาดแรงงานหรือกลุ่มผู้ที่มี อายุ 15-29 ปี มีอัตราการว่างงานค่อนข้างสูง (ทั้งชาย และหญิง) โดยเฉพาะอย่างยิ่งในกลุ่มอายุ 15-19 ปี มีอัตราการว่างงานสูงสุด (ร้อยละ 5.6) ซึ่งสะท้อนให้ เห็นถึงปัญหาการว่างงานของคนรุ่นใหม่ที่มีการศึกษา

ในระดับกลางและระดับสูง เนื่องจากส่วนหนึ่งเป็นผู้ที่ สำเร็จการศึกษาระดับอุดมศึกษาหรือเทียบเท่าที่เริ่ม เข้าสู่ตลาดแรงงาน

เมื่อเปรียบเทียบระหว่างเพศ พบว่า เพศชาย มีอัตราการว่างงานคือ ร้อยละ 1.0 เพศหญิงมีอัตรา การว่างงานคือร้อยละ 0.9 เมื่อพิจารณาตามเขต การปกครอง พบว่า ในเขตเทศบาล มีอัตราการว่างงาน ร้อยละ 1.0 และนอกเขตเทศบาลมีอัตราการว่างงาน ร้อยละ 0.9

เมื่อพิจารณาเป็นรายภาค พบว่า ทุกภาคมี ลักษณะเช่นเดียวกับภาพรวม คือ มีอัตราการ ว่างงานค่อนข้างสูงในกลุ่มอายุ 15-24 ปี โดยภาคใต้มี อัตราการว่างงานสูงสุดร้อยละ 1.5 รองลงมาคือ ภาคเหนือร้อยละ 1.0ภาคกลางร้อยละ 0.9ภาคตะวันออกเฉียงเหนือ ร้อยละ 0.8 และกรุงเทพมหานครมีอัตราการว่างงาน น้อยที่สุดคือร้อยละ 0.7 (ตาราง 3.13)

แผนภูมิ 3.5 อัตราการว่างงาน จำแนกตามกลุ่มอายุ (ปี)

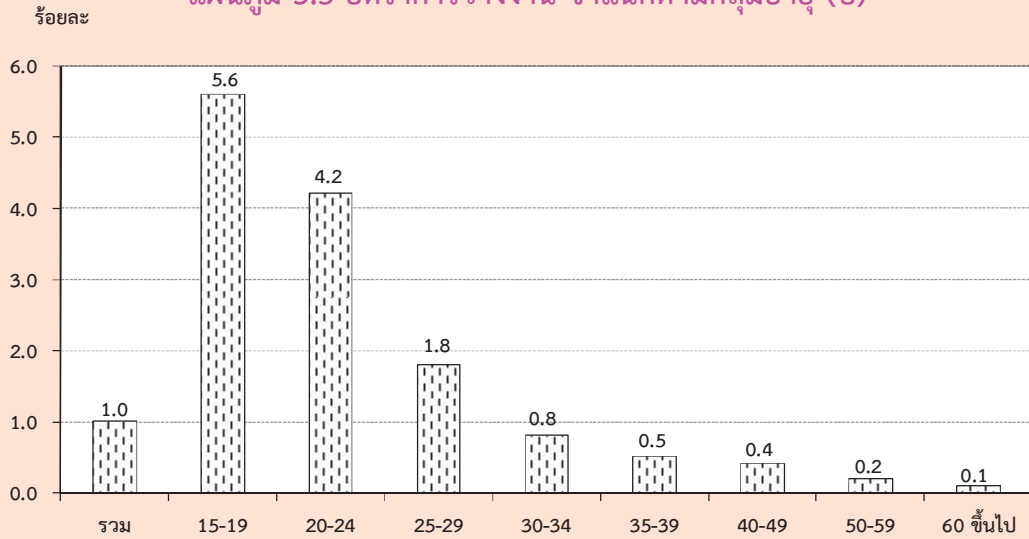

ตาราง 3.13 อัตราการว่างงาน จำแนกตามหมวดอายุ เพศ ภาค และเขตการปกครอง

(หน่วยเป็นร้อยละ)

เพศ และ หมวดอายุ(ปี)	ทั่วราชอาณาจักร			กรุงเทพ	ภาคกลาง			ภาคเหนือ			ภาคตะวันออกเฉียงเหนือ			ภาคใต้		
	รวม	ในเขตฯ	นอกเขตฯ	มหานคร	รวม	ในเขตฯ	นอกเขตฯ	รวม	ในเขตฯ	นอกเขตฯ	รวม	ในเขตฯ	นอกเขตฯ	รวม	ในเขตฯ	นอกเขตฯ
ยอดรวม	1.0	1.0	0.9	0.7	0.9	1.1	0.9	1.0	0.8	1.1	0.8	1.0	0.8	1.5	2.1	1.2
15-19	5.6	5.8	5.4	6.2	4.9	4.4	5.2	7.2	4.4	8.2	4.8	5.7	4.5	6.3	9.5	4.9
20-24	4.2	4.6	3.9	4.9	4.4	4.1	4.7	4.2	4.1	4.3	3.0	4.4	2.6	5.1	6.2	4.6
25-29	1.8	1.8	1.8	0.9	1.5	1.9	1.1	1.1	1.2	1.1	2.7	2.2	2.9	3.3	4.7	2.5
30-34	0.8	0.9	0.7	0.2	1.0	1.2	0.7	0.7	0.7	0.7	0.6	1.3	0.3	1.4	2.1	1.1
35-39	0.5	0.6	0.3	0.4	0.3	0.5	0.2	0.5	0.7	0.4	0.5	0.8	0.3	1.0	1.9	0.5
40-49	0.4	0.4	0.4	0.3	0.3	0.4	0.2	0.6	0.5	0.7	0.4	0.4	0.4	0.3	0.5	0.2
50-59	0.2	0.2	0.2	0.1	0.2	0.2	0.2	0.4	0.2	0.5	0.1	0.1	0.1	0.3	0.5	0.2
60 ขึ้นไป	0.1	0.1	0.2	0.2	0.1	0.1	0.0	0.3	0.2	0.3	0.0	0.1	-	0.3	0.0	0.5
ชาย	1.0	1.2	0.9	0.8	1.1	1.3	0.8	1.0	0.9	1.0	0.8	1.1	0.7	1.5	2.3	1.2
15-19	5.4	6.0	5.1	4.6	4.1	5.7	3.1	6.4	0.7	8.1	5.3	5.0	5.3	6.7	12.7	4.6
20-24	3.5	5.0	2.6	5.6	4.0	5.0	3.2	3.8	5.3	3.1	1.8	3.7	1.2	4.1	5.0	3.6
25-29	1.8	1.9	1.7	0.9	1.8	2.3	1.4	0.8	0.9	0.7	2.3	1.9	2.5	3.3	5.2	2.3
30-34	1.0	1.3	0.8	0.4	1.3	1.6	1.1	0.6	0.4	0.7	0.8	2.1	0.2	1.7	3.2	1.0
35-39	0.5	0.7	0.4	0.5	0.5	0.7	0.2	0.6	0.8	0.5	0.4	0.8	0.2	0.9	1.6	0.6
40-49	0.5	0.5	0.4	0.4	0.4	0.5	0.3	0.9	0.9	0.9	0.5	0.6	0.4	0.3	0.3	0.2
50-59	0.2	0.2	0.2	0.2	0.2	0.2	0.3	0.3	0.0	0.4	0.1	0.1	0.1	0.4	0.7	0.2
60 ขึ้นไป	0.2	0.1	0.2	-	0.1	0.2	0.0	0.4	0.2	0.4	0.0	0.1	-	0.6	0.0	0.8

ตาราง 3.13 อัตราการว่างงาน จำแนกตามหมวดอายุ เพศ ภาค และเขตการปกครอง (ต่อ)

เพศ และ หมวดอายุ(ปี)	ทั่วราชอาณาจักร			กรุงเทพ	ภาคกลาง			ภาคเหนือ			ภาคตะวันออกเฉียงเหนือ			ภาคใต้		
	รวม	ในเขตฯ	นอกเขตฯ	มหานคร	รวม	ในเขตฯ	นอกเขตฯ	รวม	ในเขตฯ	นอกเขตฯ	รวม	ในเขตฯ	นอกเขตฯ	รวม	ในเขตฯ	นอกเขตฯ
หญิง	0.9	0.8	1.0	0.6	0.8	0.7	0.9	1.0	0.8	1.1	0.9	0.9	0.9	1.4	1.9	1.2
15-19	5.9	5.6	6.2	9.0	6.2	2.6	9.7	8.6	8.7	8.5	3.6	7.4	2.7	5.3	4.1	5.9
20-24	5.0	4.2	5.7	4.1	5.1	3.1	6.9	4.9	2.7	6.1	4.7	5.4	4.5	6.6	7.7	6.0
25-29	1.7	1.6	1.9	0.9	1.1	1.4	0.7	1.6	1.5	1.6	3.1	2.6	3.3	3.3	4.2	2.7
30-34	0.5	0.4	0.6	-	0.5	0.7	0.4	0.9	1.0	0.7	0.4	0.4	0.4	1.1	0.9	1.2
35-39	0.4	0.5	0.3	0.2	0.2	0.3	0.2	0.4	0.7	0.3	0.5	0.7	0.4	1.1	2.3	0.4
40-49	0.3	0.3	0.2	0.3	0.2	0.3	0.0	0.3	0.2	0.4	0.3	0.1	0.4	0.4	0.8	0.2
50-59	0.2	0.1	0.2	-	0.2	0.2	0.2	0.5	0.3	0.5	0.0	0.1	0.0	0.2	0.1	0.2
60 ขึ้นไป	0.1	0.1	0.1	0.5	0.0	0.0	-	0.2	0.1	0.2	-	-	-	-	-	-

เมื่อพิจารณาถึงระดับการศึกษาที่สำเร็จของผู้ว่างงาน (ตาราง 3.14) พบว่าผู้สำเร็จการศึกษาระดับอุดมศึกษา ระดับมัธยมศึกษาตอนต้น และระดับมัธยมศึกษาตอนปลายมีอัตราการว่างงานค่อนข้างสูงกว่าผู้สำเร็จการศึกษาระดับอื่น

แผนภูมิ 3.6 อัตราการว่างงาน จำแนกตามระดับการศึกษา

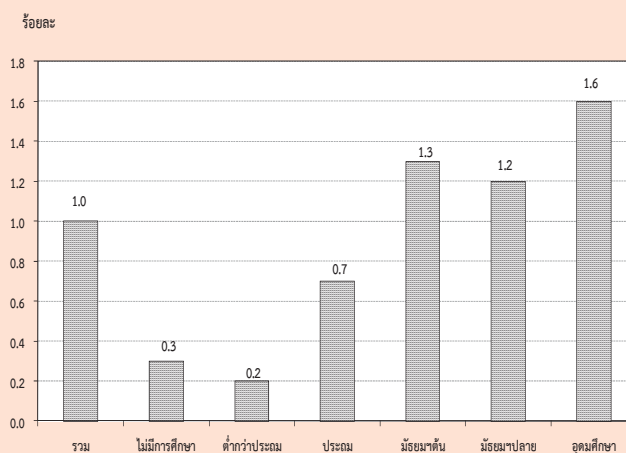

ตาราง 3.14 อัตราการว่างงาน จำแนกตามระดับการศึกษาที่สำเร็จ เพศ และเขตการปกครอง

(หน่วยเป็นร้อยละ)

เขตการปกครอง และเพศ	ระดับการศึกษาที่สำเร็จ											
	รวม	ไม่มี การศึกษา	ต่ำกว่า ประถมศึกษา	ประถม ศึกษา	มัธยม ศึกษา ตอนต้น	มัธยมศึกษาตอนปลาย			อุดมศึกษา			อื่นๆ ^{1/} และไม่ ไม่ทราบ
						สาย สามัญ	สาย อาชีพ ศึกษา	สาย วิชาการ ศึกษา	สาย วิชาการ	สาย วิชาชีพ	สาย วิชาการ ศึกษา	
ยอดรวม	1.0	0.3	0.2	0.7	1.3	1.1	1.4	-	1.7	1.1	2.7	1.5
ชาย	1.0	0.4	0.3	0.9	1.5	1.1	1.6	-	1.5	1.2	1.7	0.3
หญิง	0.9	0.2	0.1	0.5	1.2	1.1	1.3	-	1.8	0.9	3.1	3.0
ในเขตเทศบาล	1.0	0.1	0.2	0.8	1.5	0.8	1.5	-	1.6	0.9	1.5	2.6
ชาย	1.2	0.1	0.3	1.0	1.8	1.0	2.0	-	1.6	0.9	1.2	0.4
หญิง	0.8	0.0	0.1	0.4	1.1	0.5	0.8	-	1.5	1.0	1.7	5.4
นอกเขตเทศบาล	0.9	0.4	0.2	0.7	1.2	1.3	1.4	-	1.9	1.2	3.9	-
ชาย	0.9	0.5	0.3	0.8	1.2	1.1	1.0	-	1.3	1.5	2.3	-
หญิง	1.0	0.3	0.1	0.5	1.2	1.6	1.9	-	2.4	0.8	4.5	-

1/ รวมอาชีวศึกษาระยะสั้น

3.5. ลักษณะของกำลังแรงงานที่ว่างงาน

เมื่อพิจารณาถึงลักษณะของผู้ว่างงาน (ตาราง 3.15) พบว่า ผู้ว่างงานส่วนใหญ่เป็นชายมากกว่าหญิง (ร้อยละ 57.2 และร้อยละ 42.8 ตามลำดับ) ในเขตเทศบาลมีผู้ว่างงานเป็นชายมากกว่าหญิง กล่าวคือ เป็นชายร้อยละ 61.4 หญิงร้อยละ 38.6 และนอกเขตเทศบาลเป็นชายร้อยละ 53.3 และหญิงร้อยละ 46.7 ผู้ว่างงานส่วนใหญ่อยู่นอกเขตเทศบาล (ร้อยละ 52.0 ของผู้ว่างงานทั้งหมด) โดยเฉพาะผู้ว่างงานที่เป็นหญิงนั้นมีประมาณร้อยละ 56.8 ของหญิงที่ว่างงานทั้งหมดอยู่นอกเขตเทศบาล ส่วนชายมีประมาณร้อยละ 48.4 ของชายที่ว่างงานทั้งหมด อย่างไรก็ตาม อัตราร้อยละของผู้ว่างงานทั้งชายและหญิงที่อยู่นอกเขตเทศบาลในช่วงฤดูการเกษตรจะต่ำกว่าช่วงนอกฤดูการเกษตร

สำหรับระดับการศึกษาของผู้ว่างงานนั้น ส่วนใหญ่ประมาณ ร้อยละ 42.4 เป็นผู้ที่สำเร็จการศึกษาระดับมัธยมศึกษา ร้อยละ 35.6 เป็นผู้ที่สำเร็จการศึกษาระดับอุดมศึกษา และร้อยละ 21.6 เป็นผู้ที่สำเร็จการศึกษาไม่เกินระดับประถมศึกษาและไม่มีการศึกษา เมื่อพิจารณาตามเขตการปกครองพบว่า นอกเขตเทศบาลมีผู้ว่างงานที่สำเร็จการศึกษาไม่เกินระดับประถมศึกษาและไม่มีการศึกษาสูงกว่าในเขตเทศบาล (ร้อยละ 26.6 และร้อยละ 16.0 ตามลำดับ) แต่ในเขตเทศบาลมีสัดส่วนของผู้ว่างงานที่สำเร็จการศึกษาระดับอุดมศึกษาสูงกว่านอกเขตเทศบาล (ร้อยละ 42.3 และร้อยละ 29.4 ตามลำดับ)

ตาราง 3.15 จำนวนและอัตราร้อยละของผู้ว่างงาน จำแนกตามระดับการศึกษาที่สำเร็จ เพศ และ เขตการปกครอง

เขตการปกครอง และเพศ	ระดับการศึกษาที่สำเร็จ											
	รวม	ไม่มี การศึกษา	ต่ำกว่า ประถม ศึกษา	ประถม ศึกษา	มัธยม ศึกษา ตอนต้น	มัธยมศึกษาตอนปลาย			อุดมศึกษา			อื่นๆ ^{1/} ไม่ทราบ
						สาย สามัญ	สาย อาชีว ศึกษา	สาย วิชาการ ศึกษา	สาย วิชาการ	สาย วิชาชีพ	สาย วิชาการ ศึกษา	
จำนวน ('000)												
ยอดรวม	366.3	3.0	16.7	59.2	83.5	51.9	19.9	-	86.1	22.4	21.8	1.8
ชาย	209.5	2.0	12.5	42.4	56.0	29.3	13.2	-	35.6	14.0	4.3	0.1
หญิง	156.9	1.0	4.2	16.8	27.5	22.6	6.7	-	50.6	8.4	17.6	1.7
ในเขตเทศบาล	175.7	0.4	5.0	22.8	41.6	18.1	11.9	-	57.5	10.6	6.1	1.8
ชาย	108.0	0.3	3.6	17.7	29.8	12.8	9.3	-	27.5	5.4	1.6	0.1
หญิง	67.8	0.1	1.4	5.1	11.8	5.3	2.6	-	30.0	5.3	4.5	1.7
นอกเขตเทศบาล	190.6	2.6	11.7	36.5	41.9	33.8	8.0	-	28.7	11.8	15.7	-
ชาย	101.5	1.7	9.0	24.8	26.2	16.5	3.9	-	8.1	8.6	2.7	-
หญิง	89.1	0.9	2.7	11.7	15.6	17.3	4.1	-	20.6	3.2	13.0	-
ร้อยละ												
ยอดรวม	100.0	0.8	4.6	16.2	22.8	14.2	5.4	-	23.5	6.1	6.0	0.5
ชาย	100.0	1.0	6.0	20.2	26.7	14.0	6.3	-	17.0	6.7	2.1	0.1
หญิง	100.0	0.6	2.6	10.7	17.5	14.4	4.3	-	32.2	5.4	11.2	1.1
ในเขตเทศบาล	100.0	0.2	2.8	13.0	23.7	10.3	6.8	-	32.7	6.1	3.5	1.0
ชาย	100.0	0.3	3.3	16.4	27.6	11.8	8.6	-	25.5	5.0	1.5	0.1
หญิง	100.0	0.1	2.1	7.5	17.5	7.8	3.8	-	44.2	7.8	6.7	2.5
นอกเขตเทศบาล	100.0	1.4	6.1	19.1	22.0	17.7	4.2	-	15.0	6.2	8.2	-
ชาย	100.0	1.7	8.9	24.4	25.8	16.3	3.9	-	8.0	8.5	2.7	-
หญิง	100.0	1.0	3.1	13.1	17.6	19.4	4.6	-	23.1	3.6	14.6	-

1/ รวมอาชีวศึกษาระยะสั้น

3.6. ชั่วโมงทำงาน

ข้อมูลเกี่ยวกับจำนวนชั่วโมงทำงาน และจำนวนชั่วโมงที่พร้อมที่จะทำงานเพิ่มขึ้นนั้นพิจารณาจากจำนวนผู้มีงานทำทั้งสิ้น รวมทั้งผู้ที่มีงานทำแต่ไม่ได้ทำงานในสัปดาห์แห่งการสำรวจ คือ

จำนวนชั่วโมงทำงานต่อสัปดาห์เป็น 0 ชั่วโมง และข้อมูลชั่วโมงทำงานได้รวมชั่วโมงทำงานในทุกอาชีพ ทั้งอาชีพหลักและอาชีพอื่น ๆ ด้วย

ตาราง 3.16 จำนวนและอัตราร้อยละของผู้มีงานทำ จำแนกตามชั่วโมงทำงานต่อสัปดาห์

ชั่วโมงทำงานต่อสัปดาห์	ผู้มีงานทำ		ผู้ที่พร้อมที่จะทำงานเพิ่มขึ้น	
	จำนวน (พันคน)	อัตราร้อยละ	จำนวน (พันคน)	อัตราร้อยละ เมื่อเทียบกับผู้มีงานทำ
ยอดรวม	37,429.7	100.0	311.6	0.8
0 ชั่วโมง	293.0	0.8	44.3	15.1
1-9 ชั่วโมง	185.1	0.5	21.1	11.4
10-19 ชั่วโมง	905.4	2.4	47.4	5.2
20-29 ชั่วโมง	2,339.3	6.3	86.2	3.7
30-34 ชั่วโมง	1,812.8	4.8	38.4	2.1
35-39 ชั่วโมง	4,386.4	11.7	26.0	0.6
40-49 ชั่วโมง	19,323.5	51.6	37.2	0.2
50 ชั่วโมงขึ้นไป	8,184.2	21.9	10.9	0.1

จากตาราง 3.16 แสดงให้เห็นว่าผู้มีงานทำประมาณร้อยละ 21.9 ทำงานตั้งแต่ 50 ชั่วโมงขึ้นไปต่อสัปดาห์ และผู้ที่ทำงานระหว่าง 35-49 ชั่วโมงต่อสัปดาห์มีประมาณร้อยละ 63.3 หรือกล่าวได้ว่าผู้มีงานทำประมาณร้อยละ 85.2 ทำงานตั้งแต่ 35 ชั่วโมงขึ้นไปต่อสัปดาห์ และอาจจัดว่าบุคคลเหล่านี้เป็นผู้ทำงานเต็มทีในความหมายของเวลาทำงาน ขณะที่ผู้ทำงานน้อยกว่า 35 (1-34) ชั่วโมงต่อสัปดาห์ซึ่งอาจจัดว่าเป็นผู้ทำงานไม่เต็มทีมีประมาณร้อยละ 14.0 ของผู้มีงานทำทั้งสิ้น สำหรับผู้ที่มีงานประจำแต่ไม่ได้ทำงานในสัปดาห์แห่งการสำรวจ (0 ชั่วโมง) มีเพียงร้อยละ 0.8

เมื่อพิจารณาการทำงานไม่เต็มทีจากผู้มีงานทำที่ประสงค์จะทำงานเพิ่มขึ้น ซึ่งเป็นตัววัดการทำงานต่ำระดับประเภทหนึ่ง พบว่า มีประมาณร้อยละ 0.8 ของผู้มีงานทำทั้งหมดเป็นผู้ที่ต้องการและพร้อมที่จะทำงานเพิ่มขึ้น และประมาณร้อยละ 3.7 ของกลุ่มผู้ที่ทำงานน้อยกว่า 35 ชั่วโมง มีความต้องการและพร้อมที่จะทำงานเพิ่มขึ้น

สำหรับรายละเอียดของจำนวนชั่วโมงทำงานของผู้มีงานทำ จำแนกตามอาชีพ อุตสาหกรรม และสถานภาพการทำงานนั้น ได้แสดงไว้ในภาคผนวก ข (ตารางสถิติที่ 8-10)

3.7 ค่าจ้างและเงินเดือน

ข้อมูลเกี่ยวกับค่าจ้างและเงินเดือน เก็บรวบรวมเฉพาะผู้ที่มีสถานภาพการทำงานเป็นลูกจ้างเท่านั้น ซึ่งประกอบด้วยลูกจ้างเอกชน และรัฐบาล โดยรวบรวมข้อมูลตามประเภทของค่าจ้างที่ได้รับ (รายชั่วโมง รายวัน รายสัปดาห์และรายเดือน) และแปลงเป็นค่าจ้างรายเดือนหรือเงินเดือน ค่าจ้างและเงินเดือนของลูกจ้างเอกชนและรัฐบาล ได้นำเสนอเป็นตารางแยกจากกัน โดยจำแนกตามเพศ และอุตสาหกรรม (ภาคผนวก ข ตารางสถิติที่ 15 - 16) สำหรับตาราง 3.16 แสดงข้อมูลจำนวนลูกจ้างชายและหญิง จำแนกตามระดับค่าจ้างรายเดือนหรือเงินเดือน

ในจำนวนลูกจ้างทั้งหมดที่ได้รับค่าจ้างหรือเงินเดือน ซึ่งมีประมาณ 18.1 ล้านคนนั้น พบว่าส่วนใหญ่ (ร้อยละ 45.7) ได้รับค่าจ้างประมาณเดือนละมากกว่า 10,000 บาท ต่อเดือน รองลงมาได้รับค่าจ้าง 5,501 - 10,000 บาท ร้อยละ 44.3 ได้รับค่าจ้างเดือนละ 2,501-5,500 บาท ร้อยละ 8.0 และได้รับค่าจ้างไม่เกินเดือนละ 2,500 บาท ร้อยละ 1.4

เมื่อพิจารณาค่าจ้างของลูกจ้างทั้งหมดระหว่างในเขตเทศบาลและนอกเขตเทศบาลแล้วพบว่า ลูกจ้างที่อยู่ในเขตเทศบาลส่วนใหญ่มีระดับเงินเดือนหรือค่าจ้างสูงกว่าลูกจ้างที่อยู่นอกเขต

เทศบาล กล่าวคือ ลูกจ้างที่อยู่ในเขตเทศบาลที่มีเงินเดือนไม่เกิน 5,500 บาท มีเพียงร้อยละ 4.2 ในขณะที่ลูกจ้างที่อยู่นอกเขตเทศบาลมีถึงร้อยละ 15.7 และยังพบว่ามียู้งานที่อยู่ในเขตเทศบาลร้อยละ 94.9 ที่ได้รับเงินเดือนหรือค่าจ้างสูงกว่า 5,500 บาท เทียบกับนอกเขตเทศบาลซึ่งมีเพียงร้อยละ 83.9 ยิ่งกว่านั้นลูกจ้างที่ได้รับเงินเดือนมากกว่า 10,000 บาทต่อเดือน ในเขตเทศบาลมีสูงถึงร้อยละ 56.4 ในขณะที่นอกเขตเทศบาลมีเพียงร้อยละ 32.7 เท่านั้น

เมื่อเปรียบเทียบระดับค่าจ้างหรือเงินเดือนของลูกจ้างในภาคเอกชนและภาครัฐบาล พบว่า ในภาพรวมลูกจ้างเอกชนมีระดับค่าจ้างต่ำกว่าลูกจ้างรัฐบาลมาก ทั้งนี้เนื่องจากลูกจ้างเอกชนในที่นี่ได้รวมถึงลูกจ้างรายวัน และกรรมกรผู้ใช้แรงงานทั้งหมด ซึ่งมีจำนวนมากและส่วนใหญ่จะมีรายได้ค่อนข้างต่ำ จากตาราง 3.17 แสดงให้เห็นว่าสัดส่วนของลูกจ้างเอกชนที่มีระดับค่าจ้างต่ำ คือ ไม่เกินเดือนละ 5,500 บาท มีอยู่ถึงร้อยละ 10.7 เทียบกับลูกจ้างรัฐบาลซึ่งมีอยู่เพียงร้อยละ 3.9 เท่านั้น ในขณะที่ผู้ที่ได้รับค่าจ้างหรือเงินเดือนมากกว่า 5,500 บาทต่อเดือน ปรากฏว่าลูกจ้างรัฐบาลมีอยู่ถึงร้อยละ 95.2 ส่วนลูกจ้างเอกชนมีเพียงร้อยละ 88.7 เท่านั้น

แผนภูมิ 3.7 ร้อยละของลูกจ้าง จำแนกตามระดับค่าจ้างหรือเงินเดือน / เดือน (บาท/เดือน)

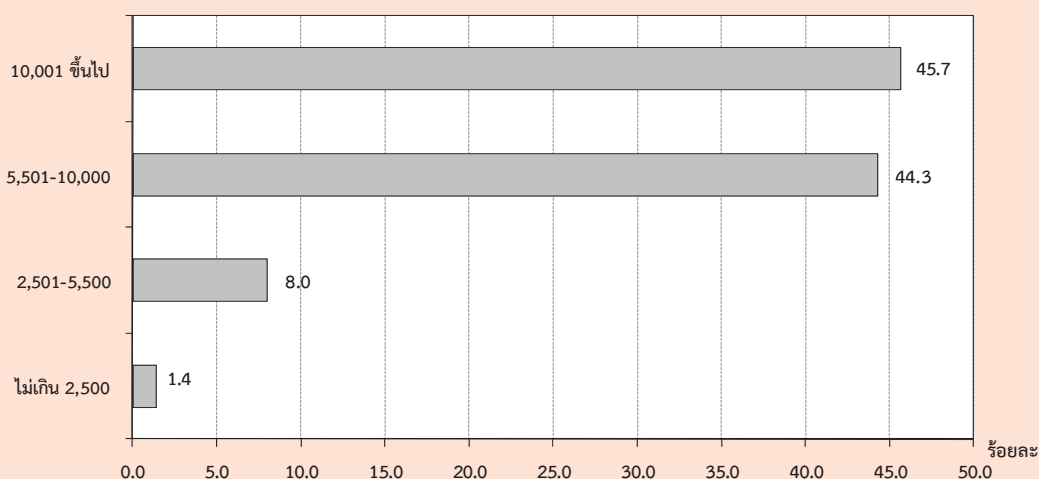

ตาราง 3.17 จำนวนและอัตราร้อยละของลูกจ้าง จำแนกตามระดับค่าจ้าง/เงินเดือน เพศ และเขตการปกครอง

ระดับค่าจ้างรายเดือน/ เงินเดือน (บาท)	ทั่วราชอาณาจักร			ในเขตเทศบาล			นอกเขตเทศบาล		
	รวม	รัฐบาล	เอกชน	รวม	รัฐบาล	เอกชน	รวม	รัฐบาล	เอกชน
	จำนวน ('000)								
ยอดรวม	18,140.3	3,490.2	14,650.1	9,908.8	1,836.6	8,072.3	8,231.5	1,653.7	6,577.8
ไม่เกิน 2,500	256.0	4.1	251.9	51.9	1.3	50.6	204.1	2.8	201.3
2,501-5,500	1,454.9	133.1	1,321.8	365.1	32.8	332.3	1,089.8	100.3	989.5
5,501-10,000	8,031.1	860.0	7,171.1	3,817.8	341.5	3,476.3	4,213.3	518.5	3,694.8
ตั้งแต่ 10,001 ขึ้นไป	8,285.1	2,464.9	5,820.2	5,592.7	1,443.1	4,149.6	2,692.4	1,021.7	1,670.6
ไม่ทราบ	113.2	28.1	85.1	81.4	17.8	63.5	31.8	10.3	21.6
ชาย	9,812.8	1,725.5	8,087.4	5,195.4	890.5	4,304.9	4,617.4	834.9	3,782.5
ไม่เกิน 2,500	112.7	1.4	111.3	19.7	0.4	19.3	93.0	1.0	92.0
2,501-5,500	735.7	72.9	662.8	170.1	16.0	154.1	565.6	56.9	508.7
5,501-10,000	4,408.3	503.5	3,904.8	1,964.9	189.0	1,775.9	2,443.5	314.6	2,128.9
ตั้งแต่ 10,001 ขึ้นไป	4,496.1	1,133.9	3,362.3	2,997.5	676.0	2,321.5	1,498.6	457.9	1,040.7
ไม่ทราบ	60.1	13.8	46.3	43.4	9.3	34.0	16.7	4.5	12.2
หญิง	8,327.5	1,764.8	6,562.8	4,713.4	946.0	3,767.4	3,614.1	818.7	2,795.4
ไม่เกิน 2,500	143.4	2.7	140.6	32.3	1.0	31.3	111.1	1.8	109.3
2,501-5,500	719.2	60.2	659.0	195.0	16.9	178.2	524.2	43.4	480.9
5,501-10,000	3,622.8	356.5	3,266.3	1,852.9	152.5	1,700.4	1,769.9	204.0	1,565.9
ตั้งแต่ 10,001 ขึ้นไป	3,789.0	1,331.0	2,458.0	2,595.2	767.2	1,828.1	1,193.7	563.8	629.9
ไม่ทราบ	53.1	14.3	38.8	38.0	8.5	29.5	15.1	5.8	9.4
	ร้อยละ								
ยอดรวม	100.0	100.0	100.0	100.0	100.0	100.0	100.0	100.0	100.0
ไม่เกิน 2,500	1.4	0.1	1.7	0.5	0.1	0.6	2.5	0.2	3.1
2,501-5,500	8.0	3.8	9.0	3.7	1.8	4.1	13.2	6.1	15.0
5,501-10,000	44.3	24.6	49.0	38.5	18.6	43.1	51.2	31.4	56.2
ตั้งแต่ 10,001 ขึ้นไป	45.7	70.6	39.7	56.4	78.6	51.4	32.7	61.8	25.4
ไม่ทราบ	0.6	0.8	0.6	0.8	1.0	0.8	0.4	0.6	0.3
ชาย	100.0	100.0	100.0	100.0	100.0	100.0	100.0	100.0	100.0
ไม่เกิน 2,500	1.2	0.1	1.4	0.4	0.0	0.5	2.0	0.1	2.4
2,501-5,500	7.5	4.2	8.2	3.3	1.8	3.6	12.3	6.8	13.5
5,501-10,000	44.9	29.2	48.3	37.8	21.2	41.3	52.9	37.7	56.3
ตั้งแต่ 10,001 ขึ้นไป	45.8	65.7	41.6	57.7	75.9	53.9	32.5	54.8	27.5
ไม่ทราบ	0.6	0.8	0.6	0.8	1.1	0.8	0.4	0.5	0.3
หญิง	100.0	100.0	100.0	100.0	100.0	100.0	100.0	100.0	100.0
ไม่เกิน 2,500	1.7	0.2	2.1	0.7	0.1	0.8	3.1	0.2	3.9
2,501-5,500	8.6	3.4	10.0	4.1	1.8	4.7	14.5	5.3	17.2
5,501-10,000	43.5	20.2	49.8	39.3	16.1	45.1	49.0	24.9	56.0
ตั้งแต่ 10,001 ขึ้นไป	45.5	75.4	37.5	55.1	81.1	48.5	33.0	68.9	22.5
ไม่ทราบ	0.6	0.8	0.6	0.8	0.9	0.8	0.4	0.7	0.3

3.8. ผลประโยชน์เพิ่มเติม

นอกเหนือจากข้อมูลเกี่ยวกับค่าจ้างและเงินเดือน ได้มีการรวบรวมข้อมูลเกี่ยวกับผลประโยชน์ที่ได้รับเพิ่มทั้งที่เป็นตัวเงินและไม่เป็นตัวเงิน เช่น โบนัส ค่าล่วงเวลา อาหารหรือเงิน

ค่าอาหาร เสื้อผ้าและค่าที่อยู่อาศัย เป็นต้น ข้อมูลเกี่ยวกับจำนวนลูกจ้างที่ได้รับผลประโยชน์เพิ่มเติมนี้ได้สรุปไว้ใน ตาราง 3.18

ตาราง 3.18 จำนวนและอัตราร้อยละของลูกจ้าง ภาคเอกชนและภาครัฐบาล ที่ได้รับผลประโยชน์เพิ่มเติม จำแนกตามเพศ และเขตการปกครอง

(หน่วยเป็นพัน)

เขตการปกครอง และเพศ	จำนวน ลูกจ้าง	ประมาณจำนวนลูกจ้างที่ได้รับผลประโยชน์เพิ่มเติม ^{1/}						
		โบนัส	ค่าล่วงเวลา	เงินสดอื่นๆ	อาหาร	เสื้อผ้า	ที่อยู่อาศัย	อื่น ๆ
ยอดรวม	5,099.1	19.5 (0.4)	1,694.1 (33.2)	2,626.8 (51.5)	1,425.1 (27.9)	57.4 (1.1)	784.2 (15.4)	717.2 (14.1)
ชาย	2,640.9	11.1 (0.4)	890.5 (33.7)	1,338.8 (50.7)	645.7 (24.5)	26.5 (1.0)	452.2 (17.1)	354.0 (13.4)
หญิง	2,458.2	8.4 (0.3)	803.6 (32.7)	1,288.1 (52.4)	779.4 (31.7)	30.9 (1.3)	332.0 (13.5)	363.2 (14.8)
ภาคเอกชน	4,153.9	15.2 (0.4)	1,559.1 (37.5)	1,915.1 (46.1)	1,398.2 (33.7)	54.6 (1.3)	590.8 (14.2)	702.4 (16.9)
ชาย	2,191.9	9.3 (0.4)	841.4 (38.4)	998.9 (45.6)	640.8 (29.2)	24.4 (1.1)	337.5 (15.4)	345.1 (15.7)
หญิง	1,962.0	6.0 (0.3)	717.7 (36.6)	916.2 (46.7)	757.4 (38.6)	30.2 (1.5)	253.3 (12.9)	357.3 (18.2)
ภาครัฐบาล	945.2	4.2 (0.4)	135.0 (14.3)	711.7 (75.3)	27.0 (2.9)	2.9 (0.3)	193.4 (20.5)	14.8 (1.6)
ชาย	449.0	1.8 (0.4)	49.2 (10.9)	339.8 (75.7)	5.0 (1.1)	2.1 (0.5)	114.7 (25.5)	8.9 (2.0)
หญิง	496.2	2.4 (0.5)	85.9 (17.3)	371.9 (75.0)	22.0 (4.4)	0.7 (0.1)	78.7 (15.9)	5.9 (1.2)
ภาคเอกชน ในเขตเทศบาล	2,377.1	7.1 (0.3)	850.4 (35.8)	1,118.5 (47.1)	832.9 (35.0)	30.8 (1.3)	390.1 (16.4)	294.0 (12.4)
ชาย	1,231.7	3.9 (0.3)	467.3 (37.9)	579.3 (47.0)	373.8 (30.3)	11.5 (0.9)	200.7 (16.3)	145.6 (11.8)
หญิง	1,145.4	3.2 (0.3)	383.1 (33.5)	539.2 (47.1)	459.1 (40.1)	19.3 (1.7)	189.5 (16.5)	148.4 (13.0)

ตาราง 3.18 จำนวนและอัตราร้อยละของลูกจ้าง ภาคเอกชนและภาครัฐบาล ที่ได้รับผลประโยชน์เพิ่มเติม จำแนกตามเพศ และเขตการปกครอง (ต่อ)

(หน่วยเป็นพัน)

เขตการปกครอง และเพศ	จำนวน ลูกจ้าง	ประมาณจำนวนลูกจ้างที่ได้รับผลประโยชน์เพิ่มเติม ^{1/}						
		โบนัส	ค่าล่วงเวลา	เงินสดอื่นๆ	อาหาร	เสื้อผ้า	ที่อยู่อาศัย	อื่น ๆ
นอกเขตเทศบาล	1,776.8	8.2 (0.5)	708.7 (39.9)	796.6 (44.8)	565.2 (31.8)	23.8 (1.3)	200.7 (11.3)	408.4 (23.0)
ชาย	960.2	5.4 (0.6)	374.1 (39.0)	419.7 (43.7)	266.9 (27.8)	12.9 (1.3)	136.9 (14.3)	199.5 (20.8)
หญิง	816.6	2.8 (0.3)	334.6 (41.0)	377.0 (46.2)	298.3 (36.5)	10.9 (1.3)	63.8 (7.8)	208.9 (25.6)
ภาครัฐบาล								
ในเขตเทศบาล	507.9	2.1 (0.4)	86.8 (17.1)	375.4 (73.9)	10.4 (2.0)	2.2 (0.4)	129.9 (25.6)	6.9 (1.4)
ชาย	251.4	0.7 (0.3)	33.2 (13.2)	183.0 (72.8)	2.1 (0.8)	1.5 (0.6)	79.4 (31.6)	4.8 (1.9)
หญิง	256.5	1.4 (0.6)	53.6 (20.9)	192.4 (75.0)	8.3 (3.2)	0.7 (0.3)	50.5 (19.7)	2.1 (0.8)
นอกเขตเทศบาล	437.3	2.1 (0.5)	48.2 (11.0)	336.4 (76.9)	16.6 (3.8)	0.7 (0.2)	63.5 (14.5)	7.9 (1.8)
ชาย	197.6	1.1 (0.6)	16.0 (8.1)	156.8 (79.4)	2.9 (1.5)	0.7 (0.3)	35.3 (17.9)	4.1 (2.0)
หญิง	677.0	3.1 (0.5)	80.5 (11.9)	515.9 (76.2)	30.3 (4.5)	0.7 (0.1)	91.7 (13.6)	11.7 (1.7)

1/ ลูกจ้าง 1 คน สามารถได้รับผลประโยชน์เพิ่มเติมได้มากกว่า 1 ประเภท

โดยทั่วไปแล้ว ลูกจ้างที่ได้รับค่าล่วงเวลา ค่าอาหาร และค่าเสื้อผ้าในภาคเอกชนมีมากกว่า ในภาครัฐบาล แต่ที่ได้รับผลประโยชน์เพิ่มเติมอื่น คือ เงินสดอื่นๆ และที่อยู่อาศัย ลูกจ้างในภาครัฐบาล ได้รับมากกว่าในภาคเอกชน เมื่อเปรียบเทียบสัดส่วน ของลูกจ้างที่ได้รับผลประโยชน์เพิ่มเติมระหว่างเขต การปกครอง พบว่า ลูกจ้างเอกชนที่อยู่ในเขต เทศบาลได้รับผลประโยชน์เพิ่มเติมประเภท เงินสด อื่นๆ ค่าอาหารและค่าที่อยู่อาศัย มากกว่าลูกจ้าง เอกชนที่อยู่นอกเขตเทศบาล กล่าวคือ ลูกจ้างเอกชน ในเขตเทศบาล ได้รับเงินสดอื่นๆ ร้อยละ 47.1 ค่าอาหาร ร้อยละ 35.0 และค่าที่อยู่อาศัยร้อยละ 16.4 ในขณะที่

ลูกจ้างเอกชนนอกเขตเทศบาล ได้รับค่าล่วงเวลา ร้อยละ 39.9 ค่าจ้างอื่นๆ ร้อยละ 23.0 และโบนัส ร้อยละ 0.5 มากกว่าในเขตเทศบาล สำหรับลูกจ้าง รัฐบาลนั้นผู้ที่อยู่ในเขตเทศบาลได้รับผลประโยชน์ เพิ่มเติมประเภท ค่าที่อยู่อาศัย ค่าล่วงเวลาและค่า เสื้อผ้ามากกว่าผู้ที่อยู่นอกเขตเทศบาล กล่าวคือ ลูกจ้างรัฐบาลที่อยู่ในเขตเทศบาลได้รับค่าที่อยู่อาศัย ร้อยละ 25.6 ค่าล่วงเวลาร้อยละ 17.1 และค่าเสื้อผ้า ร้อยละ 0.4 ส่วนลูกจ้างรัฐบาลที่อยู่นอกเขตเทศบาล ได้รับผลประโยชน์ประเภทเงินสดอื่น ๆ ร้อยละ 76.9 ค่าอาหารร้อยละ 3.8 และโบนัสร้อยละ 0.5 มากกว่า ในเขตเทศบาล

CHAPTER 1

INTRODUCTION

1.1 Background

Labor force statistics have been compiled by the National Statistical Office since 1963 when the survey was initiated. The year 1984-1997 three rounds of the survey for the whole kingdom had been conducted each year; the first round enumeration is held in February coinciding with the non-agricultural season, the second round is normally held in May in with new labor force come from students who just finish their schooling and the third round is held in August, during the agricultural season. Commencing from the year 1998, another round of the survey in November has been conducted.

Due to the increasing demand of data for formulating plans and policy at provincial level, the National Statistical Office has expanded sample size to propose statistical data at provincial level commencing from survey in February and August, 1994. For the fourth round in November 1998, data was presented at the first time and presentation data at provincial level.

After the economic crisis in the mid of 1997, the need of labor force data for planning and policy making were more in demand. In the year of 2001, the survey was conducted monthly. The survey data of three months were combined to present the quarterly. Data of February, May and August were presented in order to compare with the previous labor force survey and

since September 2001, data were presented monthly. Beginning from the survey in January 2001, 5 items has been revised; age of persons in labor force was adopted from 13 years of age and over to 15 years of age and over in order to agree with the child labor law. The standard classification of occupation, industry and employment status were adopted, and area of local administration which the former sanitary which were included in non-municipal area were presently included in municipal area.

1.2 Concepts/Regulations

Labor force statistics survey according to concepts and principles of International Labour Organization (ILO) and United Nation (UN). National Statistical Organization of Thailand has adopted concepts and definitions since the first time in 1993 to make consistency according to the real social and economic situations of Thailand even though user requirements. The improvement has continued since the first quarter in 2011 and determined the minimum age of labour force at 15 years old.

1.3 Objectives

The main objective of this survey is to estimate the number and characteristics of the labor force in the country and in different regions periodically. The statistical data derived from this quarter of the survey include:

1. the number of persons in and out of the working age (15 years and over) by sex

2. the number of working age population by labor force status, age, sex, marital status, educational attainment

3. the number of employed persons by interesting characteristics such as age, sex, educational attainment, occupation, industry, work status, hours work,

4. the number of unemployed persons by interesting characteristics e.g. duration of searching for job, type of previous work.

1.4 Benefits

The information this survey were used to plan and strategy as following

1) To be used to plan for developing manpower

1.1) To be used as basic information to measure demand of labor and approaching manpower including raising production process by developing unemployment workers or workers who works lower than their ability

1.2) To be important information for planning and assessing for policies of government related to promoting and supporting job hiring

1.3) To point direction and trend as well as changing of labor market and employment conditions because this information were from surveys constructed from periods consecutively.

2) To be indies for macroeconomics

2.1) To be basic information which show size and structure of manpower of contry

2.2) To be available for assessing and analyzing for macroeconomics of country by analyzing together with other information

2.3) Jobless rate was available to be potential indicator of country

3) Others

3.1) To be use for considering minimum wage and structure of income in each occupation

3.2) To be used for analysis or research in several areas for instance, to be used to explain the previous economic growth, used to research related population that impacts to social and economic of size and structure of manpower etc

3.3) To be estimated manpower for be useful for social and economic planning

CHAPTER 2

STATISTICAL METHODOLOGY

2.1 Target Population

Labor force statistics have been compiled by the National Statistical Office since 1963 when the survey was initiated. The year 1984-1997 three rounds of the survey for the whole kingdom had been conducted each year; the first round enumeration is held in February coinciding with the non-agricultural season, the second round is normally held in May in with new labor force come from students who just finish their schooling and the third round is held in August, during the agricultural season. Commencing from the year 1998, another round of the survey in November has been conducted.

2.2. Reference Period

Reference week refer to seven days before the interviewing date for example if the interviewing date was February 9, 2004 “ during 7 days before interviewing date “ was during February 2nd - 8th, 2004.

2.3. Definition

The National Statistical Office has adapted and changed the concepts and definitions used in the Labor Force Survey (LFS) Project many times since the initial year. The purposes of changes were to improve the completeness of the collected data with respect to the real socio-economic situation of the country and to serve for users requirement. In this report, the concepts and definitions used have been introduced since 1983 and some

definitions together with the minimum age limit which have been changed to 15 years is adopted since 2001.

The revised definitions used in the survey are listed in following.

Employed persons

Persons, 15 years of age and over who during the survey week,

1. worked for at least one hour for wages/salary, profits, dividends or any other kind of payment, in kind; or

2. did not work at all or worked less than one hour but

2.1 receives wage/salary, profits from business enterprise or farm during the period of absence; or

2.2 not receive wage/salary, profits from business enterprise or farm during the period of absence but had regular jobs or business that they would be return to work.

3. worked for at least one hour without pay in business enterprises or on farms owned or operated by household heads or members.

Unemployed persons

Persons, 15 years of age and over who during the survey week did not work even for one hour, had no jobs, business enterprise or farms of their own.

Persons in this category include :

1. those who had been looking for work, applying for a job or waiting to be call to work during the last 30 days before interview's date.

2. those who had not been looking for work during the last 30 days before interview's date but available for work during the last 7 days before interview's date.

Current labor force

All persons 15 years of age and over who, during the survey week, were either employed or unemployed as defined above.

Seasonally inactive labor force

Persons 15 years of age and over, who during the survey week, were neither employed nor unemployed as defined above, but were waiting for the appropriate season, being persons who usually worked without pay on farms, or in business enterprises engaged in seasonal activities owned or operated by the head of the household or any other member of the household.

Total labor force

All persons 15 years of age and over, who during the survey week, were in the current labor force as defined above or were classified as seasonally inactive labor force as defined above.

Persons not in the labor force

Persons classified in this category are those who were neither employed nor unemployed during the survey week, nor classified as seasonally inactive labor force as defined above. They include:

Persons who, during the survey week were 15 years of age and over, but were neither employed nor available for employment because they were

1. engaged in household work,

2. engaged in studies

3. too young or too

4. incapable of work because of physical or mental disability or chronic illness,

5. voluntarily idle,

6. working without pay, profits, dividends or other payments for persons who were not members of the same household,

7. working without pay, profits, dividends or any other payments for charitable organizations and institutions,

8. otherwise not available for employment.

Job

A job is defined as any of the following:

1. Work for cash wages, salaries or for pay "in kind," or

2. Work for profit on own farm or in own or partly own business, or

3. Work without pay or profit on a farm or in a business owned or operated by the head or any member of the household.

Occupation

Occupation refers to the kind of work performed by a person at his job. Most persons generally hold only one job. For a person having more than one job, only the job at which he worked for the greater number of hours during the survey week was recorded. If the number of working hours for each job was exactly the same,

the job which gave him the higher income was recorded. If the number of working hours and the income earned from each job were the same, the job for which he had preference was recorded. If the respondent could not give his preference, the job at which he had been working for the longest time was the one recorded.

Before 2010, the survey used the classification which was suitable to Thailand's occupation based on International Standard Classification of Occupation, 1988 (ISCO-88). Since January 2011, the survey used International Standard Classification of Occupation, 2008 (ISCO-08) of the International Labor Organization (ILO).

Industry

The term "industry" as herein used refers to the nature of economic activity undertaken in the establishment in which a person worked or the nature of business in which he was engaged during the survey week. If a person had more than one job, the industry corresponding to the occupation recorded was asked.

Before 2010, the survey used the classification which was suitable to Thailand's industry based on International Standard Industrial Classification, (ISIC) 1989. Since January 2011, the survey used the third revision of the Thailand Standard Industrial Classification, (TSIC) 2009.

Work status

Work status refers to the status of person's occupation in the survey week. Work status was classified as follows :

1. An employer is defined as a person who operates his own enterprise for

profit or dividends and hires one or more employees in his enterprise.

2. A government employee is defined as a person who works for pay in a government agency or government enterprise. Included in this category, therefore are civil servants, police, enterprise owned and operated by an employer.

3. A private employee is a person who works for pay a non-governmental municipal officers, and employees or government enterprises.

4. An own account worker is a person who operated an enterprise on his own account or jointly with others in the form of a partnership either for profit or dividends but without engaging any employees.

5. An unpaid family worker is a person who works without pay on a farm or in a business enterprise owned or operated by the household head or any other member.

6. A member of a producers' cooperative is a person who hold a "self-employment" job in a cooperative producing goods and services, in which each member takes part on an equal footing with other members in determining the organization of production, sales and/or other work of the establishment, the investments and the distribution of the proceeds of the establishment amongst their members.

Since January 2001, the survey used the International Classification of Status in Employment, 1993 (ICSE-93) of the International Labor Organization (ILO) which add one more status to those used in the previous year, that is a member of a producers' cooperative.

Hours worked

Hours worked mean hours actually worked during the survey week. For a person holding more than one job, his hours worked would be the sum total of hours worked on all jobs. For a person who had a regular job but was not at work during the survey week, the hours worked would be recorded zero. Before 2001, for a person who had a regular job but was not at work during the survey week, the number of hours normally worked in a week is taken as the hours worked

Wage or salary

Wages or salaries mean basic wages or salaries payable for the specified time or piece of work, not including overtime payments, bonuses or other fringe benefits.

Duration of looking for work

Duration of looking for work is the length of time during which an unemployed person had been looking for work. It is counted from the day he started looking for work to the end of the survey week.

Survey week

A survey week is the reference period of last 7 days before interview's date which information on labor was obtained.

Enumeration period

The enumeration period is the 1st-12th for each month which actual interviews were conducted.

Types of households included in the survey

Households included in the scope of the survey can be divided into two types:

1. Private households which include one person household, i.e. single persons who make provision for their own food or other essentials of living without combining with any other persons, or multi person households, i.e. groups of two or more persons making common provision for food or other essentials for living, residing in any of the following types of housing: wooden dwellings, cement dwellings, row houses, apartments, boats, rafts, etc.

2. Collective households

- 2.1 Group of employees households which include persons living in group living quarters within the compound of a factory.

- 2.2 Institutional households

- Household not included in the above mentioned types, e.g. inmates of penal institutions, priests, soldiers living in military barracks, students living in dormitories, etc., were classified as institutional households and not covered in the survey.

2.4 Sample Design

A stratified two-stage sampling was Adopted to the survey (see details in Appendix A). Bangkok Metroplis and provinces were constituted strata. There were altogether 77 strata. Each stratum (excluding Bankgok Metropolis) was divided into two parts according to the type of local administration, namely municipal areas and non-municipal areas. The primary and secondary sampling units were enumeration areas (EAs) for municipal areas and non-municipal areas and private households persons in the collective households respectively.

At the first stage, the EAs based on the 2010 census frame was updated from other sample surveys and selected separately and independently in each stratum by using probability proportional to size, giving the total number of households.

The total number of sampled EAs was 5,970 from 127,460 EAs.

At the second stage, private households and persons in the collective households were our ultimate sampling units. A new listing of private households was made for every sampled EA to serve as the sampling frame. In each sampled EA, a systematic sample of private households were selected with the following sample size: Municipal areas : 16 sample households per EA Non-municipal areas : 12 sample households per EA

Before selecting sample private households in each sampled EA, the list of private households was rearranged by household's size which was the member of the household.

In the case of collective households, each household member from every household were selected systematically.

Since 2002, Labor force Survey has used a rotating sample design to improve the quality of estimators. The 4 rotation groups and 2-2-2 pattern was adopted to the survey from 2002 to 2011. After which, a new rotation pattern has been applied to this survey for the next ten years. The primary sampling units (PSUs) have been divided into eleven PSU set, four sets of households have been selected to give a total of 44 household sample sets.

In each year, two PSU sets were used and 50% of these were used repeatedly for the following year.

The Rotation 2-2-2 pattern is repeated as follows:

- Each household sample was used for 2 consecutive quarters. After

- that it was omitted for 2 consecutive quarters then it was used for next 2 further quarters.

- In each year, between consecutive quarters, 100% PSUs and 50% of households were used repeatedly.

- For consecutive year of same quarter, both 50% of PSUs, and households were used repeatedly.

2.5 Data Items

Questionnaire in this project includes 5 major sections :

Section 1 : Characteristics of member household

Section 2 : Education

Section 3 : Work

Section 4 : The Need of additional work

Section 5 : Income of employee

2.6 Data Collection

This survey was conducted throughout country during the date of 1-12 in April, May and June 2015. The data collection was face-to-face interview with head of household or members of the household by the high experienced interviewers. In total, there were 44 interviewers in Bangkok and 830 interviewers in all other provinces.

Face-to-face data collection was historically paper-based, but in 3rd quarter of 2013, NSO has started using tablet offering the advantages of data entry during the interview and consistency

2.7 Data Processing

This survey was a sample survey. So to refer to population, a weight for each sample unit was needed. There were 3 steps:

1. Calculation design weight or base weight and inverse selection probabilities for each state of selected sampling unit were calculated.

2. Adjustment for non-response and base weights were adjusted to compensate for non-response households

3. Post-stratification calibration adjustment was the final step. The base weight adjusted by non-response data was further adjusted by using projected population, classified by grouped age, sex, region and administration.

Before the weighting process, row data was checked relating to structural check and possible code checks. All fields were then checked by a data dictionary which included. Each record was checked by certain conditions.

Any error would be listed for correction, ensuring both accuracy and completeness.

2.8 Data Limitation

Table 2.1 Estimation of Coefficiency of Variation (CV) of the Total by Work Status, Sex and Area

Region	Age group	C.V.%								
		Total labor force			Employed			Unemployed		
		Total	Male	Female	Total	Male	Female	Total	Male	Female
Whole kingdom	Total	0.16	0.18	0.28	0.16	0.18	0.29	4.46	5.94	6.76
	15-17	4.19	4.73	8.84	4.42	4.98	9.34	*	*	*
	18-19	2.35	2.70	4.44	2.51	2.91	4.68	15.26	*	*
	20-24	0.77	0.87	1.37	0.84	0.96	1.50	7.72	11.30	10.58
	25-29	0.37	0.38	0.68	0.40	0.42	0.71	10.34	13.16	16.41
	30-34	0.32	0.29	0.60	0.34	0.36	0.61	14.15	17.76	*
	35-39	0.32	0.25	0.61	0.32	0.27	0.62	16.84	*	*
	40-49	0.27	0.22	0.51	0.27	0.24	0.51	14.05	17.18	*
	50-59	0.33	0.32	0.61	0.33	0.32	0.62	16.50	*	*
	60 and over	0.75	0.92	1.26	0.76	0.93	1.26	*	*	*
Municipal										
	Total	0.24	0.26	0.42	0.25	0.27	0.43	6.33	8.40	9.53
	15-17	7.36	7.77	15.79	7.90	8.28	17.07	*	*	*
	18-19	3.70	4.43	6.43	3.93	4.80	6.66	19.41	*	*
	20-24	1.24	1.49	2.05	1.37	1.71	2.18	10.88	15.73	14.18
	25-29	0.57	0.59	0.99	0.60	0.65	1.03	14.59	18.80	*
	30-34	0.48	0.49	0.85	0.51	0.59	0.86	*	*	*
	35-39	0.49	0.36	0.96	0.50	0.38	0.97	*	*	*
	40-49	0.43	0.35	0.82	0.44	0.36	0.83	19.77	*	*
	50-59	0.54	0.55	0.97	0.54	0.55	0.98	*	*	*
	60 and over	1.26	1.63	1.99	1.27	1.64	2.00	*	*	*
Non-municipal										
	Total	0.21	0.24	0.38	0.22	0.25	0.38	6.29	8.41	9.44
	15-17	5.09	5.89	10.03	5.32	6.17	10.42	*	*	*
	18-19	3.03	3.39	6.03	3.24	3.65	6.42	*	*	*
	20-24	0.98	1.07	1.85	1.07	1.13	2.06	10.91	16.09	14.65
	25-29	0.47	0.46	0.90	0.51	0.53	0.95	14.65	18.35	*
	30-34	0.42	0.32	0.85	0.45	0.41	0.87	18.04	*	*
	35-39	0.40	0.35	0.75	0.41	0.37	0.76	*	*	*
	40-49	0.34	0.28	0.64	0.34	0.31	0.64	19.96	*	*
	50-59	0.41	0.37	0.78	0.42	0.39	0.79	*	*	*
	60 and over	0.93	1.12	1.61	0.94	1.14	1.61	*	*	*

Remark : * C.V.more than 20%

CHAPTER 3

MAJOR FINDINGS

3.1 Response Rate

Table 3.1 Sample Size and Response Rate

Enumeration	Area		Region					Total
	Municipal	Non-municipal	Bangkok	Central	North	Northeast	South	
Response	41,154	31,710	3,571	22,126	16,152	18,685	12,330	72,864
Refusal	388	80	170	241	19	7	31	468
Not contact	1,553	618	261	1,270	125	149	366	2,171
Unoccupied/ not household	4,776	2,168	413	2,374	1,370	1,613	1,174	6,944
other Household sample	1,089	344	385	413	190	186	259	1,433
	48,960	34,920	4,800	26,424	17,856	20,640	14,160	83,880
Household RR (%) ¹	93.14	96.82	81.40	92.00	97.97	98.20	94.95	94.71

¹ Calculated household response rate by : $(\text{Number of complete HH} \times 100) / (\text{Number of complete HH}) + (\text{Number of refusal HH}) + (\text{Number of not contact HH}) + (\text{Number of other HH})$

3.2 Characteristics of Survey Respondent

Table 3.2 Characteristics of Survey Respondent

Characteristics	Unweighted sample count	Weighted population estimates		
		Number	95% Confidence Interval	
			Upper bound	Lower bound
Whole Kingdom	175,351	55,742,018	55,107,663	56,376,373
15-17	7,923	2,726,498	2,635,818	2,817,178
18-19	4,751	1,894,398	1,814,656	1,974,140
20-24	9,833	4,959,752	4,785,099	5,134,405
25-29	11,381	4,787,668	4,630,406	4,944,930
30-34	12,908	4,752,317	4,609,323	4,895,311
35-39	14,994	5,163,937	5,023,295	5,304,579
40-49	34,552	10,818,008	10,608,583	11,027,433
50-59	34,860	9,624,508	9,448,553	9,800,463
60 Y up	44,149	11,014,932	10,809,071	11,220,793
Male	81,185	26,932,276	26,584,152	27,280,400
15-17	3,901	1,383,592	1,322,046	1,445,138
18-19	2,531	958,094	900,780	1,015,408
20-24	4,952	2,497,478	2,391,427	2,603,529
25-29	5,553	2,410,789	2,310,288	2,511,290
30-34	6,206	2,373,306	2,282,671	2,463,941
35-39	7,142	2,538,372	2,452,000	2,624,744
40-49	15,940	5,236,076	5,113,378	5,358,774
50-59	15,765	4,580,859	4,480,255	4,681,463
60 Y up	19,195	4,953,710	4,847,918	5,059,502
Femal	94,166	28,809,742	28,460,375	29,159,109
15-17	4,022	1,342,906	1,280,933	1,404,879
18-19	2,220	936,304	880,992	991,616
20-24	4,881	2,462,274	2,346,690	2,577,858
25-29	5,828	2,376,879	2,279,560	2,474,198
30-34	6,702	2,379,011	2,291,277	2,466,745
35-39	7,852	2,625,565	2,536,738	2,714,392
40-49	18,612	5,581,932	5,462,501	5,701,363
50-59	19,095	5,043,649	4,938,838	5,148,460
60 Y up	24,954	6,061,222	5,937,231	6,185,213

Table 3.2 Characteristics of Survey Respondent (cont.)

Characteristics	Unweighted sample count	Weighted population estimates		
		Number	95% Confidence Interval	
			Upper bound	Lower bound
Municipal	97,412	25,342,221	24,863,806	25,820,636
15-17	4,194	1,098,336	1,040,501	1,156,171
18-19	2,646	795,241	746,456	844,026
20-24	5,711	2,242,640	2,129,233	2,356,047
25-29	6,573	2,448,883	2,329,348	2,568,418
30-34	7,403	2,437,968	2,327,427	2,548,509
35-39	8,586	2,572,434	2,464,434	2,680,434
40-49	19,077	5,015,810	4,859,204	5,172,416
50-59	18,980	4,203,411	4,076,545	4,330,277
60 Y up	24,242	4,527,498	4,376,888	4,678,108
Male	44,604	12,124,813	11,870,336	12,379,290
15-17	2,124	548,628	511,598	585,658
18-19	1,410	395,731	361,824	429,638
20-24	2,817	1,113,138	1,046,526	1,179,750
25-29	3,149	1,204,234	1,127,590	1,280,878
30-34	3,532	1,193,333	1,124,768	1,261,898
35-39	4,049	1,256,170	1,190,899	1,321,441
40-49	8,726	2,422,055	2,329,103	2,515,007
50-59	8,484	1,984,113	1,911,505	2,056,721
60 Y up	10,313	2,007,411	1,931,926	2,082,896
Female	52,808	13,217,408	12,949,504	13,485,312
15-17	2,070	549,708	508,361	591,055
18-19	1,236	399,510	364,293	434,727
20-24	2,894	1,129,502	1,053,427	1,205,577
25-29	3,424	1,244,649	1,169,291	1,320,007
30-34	3,871	1,244,635	1,174,684	1,314,586
35-39	4,537	1,316,264	1,246,388	1,386,140
40-49	10,351	2,593,755	2,503,996	2,683,514
50-59	10,496	2,219,298	2,143,904	2,294,692
60 Y up	13,929	2,520,087	2,430,887	2,609,287

Table 3.2 Characteristics of Survey Respondent (cont.)

Characteristics	Unweighted sample count	Weighted population estimates		
		Number	95% Confidence Interval	
			Upper bound	Lower bound
Non-Municipal	77,939	30,399,797	29,983,233	30,816,361
15-17	3,729	1,628,162	1,558,320	1,698,004
18-19	2,105	1,099,157	1,036,080	1,162,234
20-24	4,122	2,717,112	2,584,286	2,849,938
25-29	4,808	2,338,785	2,236,597	2,440,973
30-34	5,505	2,314,349	2,223,641	2,405,057
35-39	6,408	2,591,503	2,501,414	2,681,592
40-49	15,475	5,802,198	5,663,154	5,941,242
50-59	15,880	5,421,097	5,299,174	5,543,020
60 Y up	19,907	6,487,434	6,347,094	6,627,774
Male	36,581	14,807,463	14,569,909	15,045,017
15-17	1,777	834,964	785,805	884,123
18-19	1,121	562,363	516,155	608,571
20-24	2,135	1,384,340	1,301,819	1,466,861
25-29	2,404	1,206,555	1,141,546	1,271,564
30-34	2,674	1,179,973	1,120,699	1,239,247
35-39	3,093	1,282,202	1,225,636	1,338,768
40-49	7,214	2,814,021	2,733,930	2,894,112
50-59	7,281	2,596,746	2,527,109	2,666,383
60 Y up	8,882	2,946,299	2,872,177	3,020,421
Female	41,358	15,592,334	15,368,092	15,816,576
15-17	1,952	793,198	747,035	839,361
18-19	984	536,794	494,142	579,446
20-24	1,987	1,332,772	1,245,754	1,419,790
25-29	2,404	1,132,230	1,070,651	1,193,809
30-34	2,831	1,134,376	1,081,422	1,187,330
35-39	3,315	1,309,301	1,254,460	1,364,142
40-49	8,261	2,988,177	2,909,391	3,066,963
50-59	8,599	2,824,351	2,751,542	2,897,160
60 Y up	11,025	3,541,135	3,455,013	3,627,257

3.3 Major Findings

This chapter presents a summary of the results of the labor force survey conducted nation-wide during the 1-12 of October - December 2016 which is the fourth quarter of the year. The results obtained from this survey showed the number of employed, unemployed and interesting characteristics of the labor force during October - December 2016.

The number of population base used in the estimation procedure was changed from the survey round 1 in February, 1995 to the new series of Population Projection for Thailand, 2010-2040 which was revised by Quality of Life and Social Development Office, National Economic and Social Development Board.

3.3.1 Structure of the labor force

The total estimated population of about 37.9 million, were in the labor force. Of these, about 54.7% were residing in non-municipal areas and about 54.6% were males.

The “current labor force”, that is the currently active; either employed or was available for employment during October - December 2016, was about 37.8 million. Since the survey period was in the agricultural season, the number of the

seasonally inactive labor force was about 115,400 persons. This number will increase when the survey is conducted in non-agricultural season.

FIGURE 3.1 NUMBER OF EMPLOYED PERSONS BY REGION

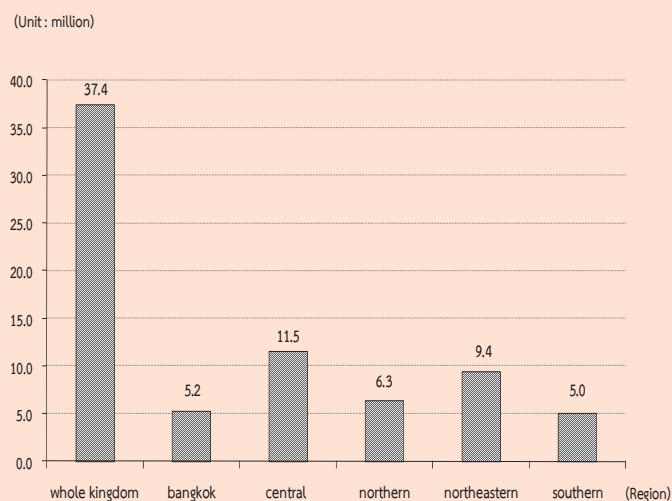

The current labor force was largely employed, however around 1.0% or about 0.37 million were unemployed. Of these, 0.2% were looking for jobs and the rest 0.8% were not, but available for work.

There were about 17.8 million persons, aged 15 years and over or 32.0% not in the labor force. With these, about 5.4 million were housewives, 4.3 million were students and 6.1 million were children/older/ill or disable people and others 2.0 million.

TABLE 3.3 NUMBER AND PERCENTAGE OF POPULATION BY LABOR FORCE STATUS, AREA AND SEX

LABOR FORCE STATUS	Whole kingdom			Municipal areas			Non - municipal areas		
	Total	Male	Female	Total	Male	Female	Total	Male	Female
Number ('000)									
Persons over 15 years	55,742.0	26,932.3	28,809.7	25,342.2	12,124.8	13,217.4	30,399.8	14,807.5	15,592.3
Total labor force	37,911.5	20,697.4	17,214.1	17,182.6	9,163.6	8,019.0	20,728.9	11,533.8	9,195.1
Current labor force	37,796.1	20,620.3	17,175.8	17,143.0	9,138.6	8,004.3	20,653.1	11,481.7	9,171.4
-Employed	37,429.7	20,410.9	17,018.9	16,967.2	9,030.7	7,936.6	20,462.5	11,380.2	9,082.3
At work	37,136.7	20,231.2	16,905.6	16,888.3	8,982.0	7,906.2	20,248.5	11,249.1	8,999.4
With job but not at work	293.0	179.7	113.3	79.0	48.6	30.3	214.0	131.1	82.9
-Unemployed	366.3	209.5	156.9	175.7	108.0	67.8	190.6	101.5	89.1
Looking for a job	71.4	37.5	33.9	35.2	21.0	14.2	36.2	16.5	19.8
Not looking /Available for work	294.9	172.0	123.0	140.5	86.9	53.6	154.4	85.0	69.4
Seasonally inactive labor force	115.4	77.1	38.3	39.6	24.9	14.7	75.8	52.2	23.6
Not in labor force > 15 years of age	17,830.6	6,234.9	11,595.7	8,159.7	2,961.3	5,198.4	9,670.9	3,273.7	6,397.3
Household work	5,411.7	255.6	5,156.1	2,390.9	117.3	2,273.6	3,020.8	138.3	2,882.5
Studies	4,332.4	2,063.2	2,269.2	2,131.7	1,027.0	1,104.7	2,200.7	1,036.2	1,164.5
Too young/old or incapable to	6,127.0	2,710.0	3,417.0	2,464.2	1,089.7	1,374.5	3,662.8	1,620.3	2,042.6
Others	1,959.5	1,206.1	753.4	1,172.9	727.2	445.7	786.6	478.9	307.7
Percentage									
Persons over 15 years	100.0	100.0	100.0	100.0	100.0	100.0	100.0	100.0	100.0
Total labor force	68.0	76.9	59.8	67.8	75.6	60.7	68.2	77.9	59.0
Current labor force	67.8	76.6	59.6	67.7	75.4	60.6	67.9	77.5	58.8
-Employed	67.2	75.8	59.1	67.0	74.5	60.1	67.3	76.9	58.3
At work	66.6	75.1	58.7	66.6	74.1	59.8	66.6	76.0	57.7
With job but not at work	0.5	0.7	0.4	0.3	0.4	0.2	0.7	0.9	0.5
-Unemployed	0.7	0.8	0.5	0.7	0.9	0.5	0.6	0.7	0.6
Looking for a job	0.1	0.1	0.1	0.1	0.2	0.1	0.1	0.1	0.1
Not looking /Available for work	0.5	0.6	0.4	0.6	0.7	0.4	0.5	0.6	0.4
Seasonally inactive labor force	0.2	0.3	0.1	0.2	0.2	0.1	0.3	0.4	0.2
Not in labor force > 15 years of age	32.0	23.2	40.3	32.2	24.4	39.3	31.8	22.1	41.0
Household work	9.7	1.0	17.9	9.4	1.0	17.2	9.9	0.9	18.5
Studies	7.8	7.7	7.9	8.4	8.5	8.4	7.2	7.0	7.5
Too young/old or incapable to	11.0	10.1	11.9	9.7	9.0	10.4	12.1	10.9	13.1
Others	3.5	4.5	2.6	4.6	6.0	3.4	2.6	3.2	2.0

TABLE 3.4 NUMBER AND PERCENTAGE OF POPULATION BY LABOR FORCE STATUS, SEX, REGION AND AREA

Labor Force Status and Sex	Whole Kingdom			Bangkok			Central Region			Northern Region			Northeastern Region			Southern Region		
	Total	M.A.	Non-M.A.	Total	M.A.	Non-M.A.	Total	M.A.	Non-M.A.	Total	M.A.	Non-M.A.	Total	M.A.	Non-M.A.	Total	M.A.	Non-M.A.
	Number ('000)																	
Total	55,742.0	25,342.2	30,399.8	7,544.0	16,502.0	7,631.2	8,870.8	9,489.9	3,328.7	6,161.1	14,920.2	4,373.7	10,546.4	7,286.0	2,464.5	4,821.5		
In the labor force	37,911.5	17,182.6	20,728.9	5,222.7	11,655.2	5,394.1	6,261.0	6,383.3	2,180.3	4,203.0	9,570.0	2,690.2	6,879.8	5,080.3	1,695.2	3,385.1		
Not in the labor force over 15 years	17,830.6	8,159.7	9,670.9	2,321.3	4,846.8	2,237.1	2,609.7	3,106.5	1,148.4	1,958.1	5,350.2	1,683.5	3,666.7	2,205.7	769.3	1,436.4		
Male	26,932.3	12,124.8	14,807.5	3,624.2	8,009.9	3,670.3	4,339.6	4,575.6	1,573.4	3,002.2	7,171.2	2,080.8	5,090.4	3,551.4	1,176.1	2,375.3		
In the labor force	20,697.4	9,163.6	11,533.8	2,759.5	6,315.2	2,876.7	3,438.5	3,467.5	1,138.5	2,329.0	5,307.6	1,465.0	3,842.6	2,847.6	923.8	1,923.8		
Not in the labor force over 15 years	6,234.9	2,961.3	3,273.7	864.7	1,694.7	793.7	901.1	1,108.1	434.9	673.2	1,863.7	615.8	1,247.9	703.8	252.3	451.5		
Female	28,809.7	13,217.4	15,592.3	3,919.9	8,492.1	3,960.9	4,531.2	4,914.2	1,755.3	3,159.0	7,748.9	2,292.9	5,456.0	3,734.7	1,288.4	2,446.2		
In the labor force	17,214.1	8,019.0	9,195.1	2,463.2	5,340.0	2,517.5	2,822.5	2,915.8	1,041.8	1,874.0	4,262.4	1,225.2	3,037.2	2,232.7	771.4	1,461.4		
Not in the labor force over 15 years	11,595.7	5,198.4	6,397.3	1,456.7	3,152.1	1,443.4	1,708.7	1,998.4	713.5	1,284.9	3,486.5	1,067.7	2,418.8	1,501.9	517.1	984.9		
	Percentage																	
Total	100.0	100.0	100.0	100.0	100.0	100.0	100.0	100.0	100.0	100.0	100.0	100.0	100.0	100.0	100.0	100.0	100.0	100.0
In the labor force	68.0	67.8	68.2	69.2	70.6	70.7	70.6	67.3	65.5	68.2	64.1	61.5	65.2	69.7	68.8	70.2		
Not in the labor force over 15 years	32.0	32.2	31.8	30.8	29.4	29.3	29.4	32.7	34.5	31.8	35.9	38.5	34.8	30.3	31.2	29.8		
Male	100.0	100.0	100.0	100.0	100.0	100.0	100.0	100.0	100.0	100.0	100.0	100.0	100.0	100.0	100.0	100.0	100.0	100.0
In the labor force	76.9	75.6	77.9	76.1	78.8	78.4	79.2	75.8	72.4	77.6	74.0	70.4	75.5	80.2	78.6	81.0		
Not in the labor force over 15 years	23.2	24.4	22.1	23.9	21.2	21.6	20.8	24.2	27.6	22.4	26.0	29.6	24.5	19.8	21.5	19.0		
Female	100.0	100.0	100.0	100.0	100.0	100.0	100.0	100.0	100.0	100.0	100.0	100.0	100.0	100.0	100.0	100.0	100.0	100.0
In the labor force	59.8	60.7	59.0	62.8	62.9	63.6	62.3	59.3	59.4	59.3	55.0	53.4	55.7	59.8	59.9	59.7		
Not in the labor force over 15 years	40.3	39.3	41.0	37.2	37.1	36.4	37.7	40.7	40.7	40.7	45.0	46.6	44.3	40.2	40.1	40.3		

3.3.2 Labor force participation

Table 3.5 shows the labor force participation rate, which was 68.0%. The participation rate was defined as the percentage of the population in the total labor force to the population 15 years

and over. It was observed the participation rate in non-municipal areas was higher than the municipal areas (68.2% compared with 67.8%).

TABLE 3.5 LABOR FORCE PARTICIPATION RATES BY AGE GROUP, SEX, REGION AND AREA

Age group (Years) and sex	(Percentage)															
	Whole kingdom			Bangkok	Central region			Northern region			Northeastern region			Southern region		
	Total	M.A.	Non-M.A.		Total	M.A.	Non-M.A.	Total	M.A.	Non-M.A.	Total	M.A.	Non-M.A.	Total	M.A.	Non-M.A.
Total	68.0	67.8	68.2	69.2	70.6	70.7	70.6	67.3	65.5	68.2	64.1	61.5	65.2	69.7	68.8	70.2
15-19	18.4	15.9	20.1	14.5	19.9	19.2	20.4	16.2	12.5	18.1	17.0	12.7	18.7	23.8	20.9	25.2
20-24	64.2	59.6	67.9	55.2	68.7	66.1	71.0	65.7	59.5	69.3	61.5	52.7	65.2	66.2	64.7	67.1
25-29	86.7	87.9	85.4	87.3	89.3	90.4	88.3	87.7	87.2	87.9	81.7	83.4	80.9	85.2	87.2	84.1
30-34	88.6	89.6	87.5	89.3	90.7	91.3	90.1	88.0	88.7	87.6	84.7	86.7	83.8	87.7	88.8	87.2
35-39	88.6	89.1	88.2	89.2	89.4	89.2	89.6	90.4	89.5	90.9	86.6	87.6	86.2	87.3	90.1	85.8
40-49	87.4	86.7	88.0	85.2	87.6	87.4	87.8	89.1	89.2	89.0	86.8	86.4	86.9	88.6	86.4	89.8
50-59	79.8	77.6	81.6	73.5	77.8	77.1	78.4	82.8	82.0	83.3	81.2	79.3	82.0	82.5	80.1	83.8
60 and over	34.6	28.9	38.5	19.9	31.5	28.5	33.8	38.9	35.3	40.8	37.4	31.4	39.8	37.8	34.1	39.6
Male	76.9	75.6	77.9	76.1	78.8	78.4	79.2	75.8	72.4	77.6	74.0	70.4	75.5	80.2	78.6	81.0
15-19	24.4	19.8	27.5	18.8	24.9	22.2	27.0	20.6	13.6	24.3	23.6	18.3	25.8	32.9	26.9	35.8
20-24	72.4	64.1	79.0	55.3	75.5	70.5	79.7	77.2	65.7	83.5	71.8	60.9	76.4	76.4	72.8	78.2
25-29	93.2	92.4	93.9	90.5	94.4	94.5	94.2	94.8	92.7	95.9	90.0	89.8	90.1	96.2	95.4	96.6
30-34	95.5	95.4	95.7	92.5	97.3	98.2	96.5	96.0	95.7	96.2	94.0	94.0	94.0	96.3	97.3	95.8
35-39	95.7	96.5	95.0	96.4	95.6	97.0	94.4	96.3	95.3	96.8	94.4	94.4	94.3	96.5	98.4	95.5
40-49	95.1	94.8	95.3	94.5	95.4	95.4	95.3	94.2	93.8	94.3	94.4	94.3	94.4	97.4	96.1	98.1
50-59	90.8	88.5	92.5	83.4	89.2	88.9	89.4	92.7	91.8	93.2	93.1	90.8	94.0	92.8	91.9	93.2
60 and over	45.3	37.2	50.7	27.4	39.8	34.2	44.0	49.8	43.8	52.9	49.7	42.3	52.8	50.5	45.2	53.0
Female	59.8	60.7	59.0	62.8	62.9	63.6	62.3	59.3	59.4	59.3	55.0	53.4	55.7	59.8	59.9	59.7
15-19	12.2	11.9	12.3	10.3	14.7	16.3	13.4	11.6	11.5	11.6	10.1	7.0	11.4	14.3	15.0	14.0
20-24	55.8	55.1	56.4	55.1	61.6	61.7	61.5	54.1	53.4	54.4	51.4	44.9	54.1	55.8	56.8	55.3
25-29	80.1	83.4	76.5	84.4	84.0	86.2	81.8	80.3	81.7	79.4	73.2	77.1	71.5	74.0	79.3	71.0
30-34	81.6	84.1	78.9	86.3	84.0	84.5	83.6	79.6	81.7	78.5	75.1	79.5	73.2	78.8	80.4	77.9
35-39	81.8	82.1	81.5	82.3	83.4	81.7	84.9	84.7	84.1	85.0	79.4	81.4	78.5	78.3	82.4	76.1
40-49	80.2	79.0	81.2	76.2	80.1	79.8	80.5	84.4	85.1	84.0	79.8	79.3	80.1	80.3	77.6	81.7
50-59	69.9	67.9	71.5	64.4	67.6	66.6	68.5	74.0	73.6	74.3	70.3	69.0	70.9	73.0	69.5	74.8
60 and over	25.9	22.3	28.4	14.1	25.1	24.1	25.8	29.6	28.3	30.3	27.0	22.5	28.9	27.5	25.5	28.6

The participation rates were relatively high in most aged-group, except the student group, aged 15-19 years, however they could also help family in their own account business. Particularly, agriculture households with farming business residing in non-municipal area. It was observed that higher participation rate in non-municipal areas than in municipal areas, where students mostly study only .

FIGURE 3.2 LABOR FORCE PARTICIPATION RATES BY AGE GROUP (YEARS)

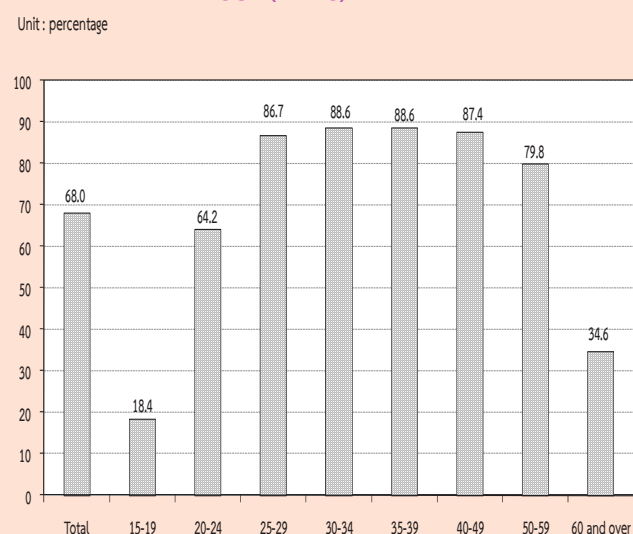

Considering sex differentials, it is found that males participated in the labor force more than females (76.9% and 59.8% respectively) . It was true in both areas and in every region.

Table 3.6 presents the participation rates with marital status, the separated participated in the labor force with the highest rate (78.5%). Male with married status and female with divorced status participated in labour force with highest rate of 85.1% and 74.7% respectively. Considering by area, male with separated status in municipal participated in the labour force higher than those of in non-municipal area (84.8% and 83.5%, respectively) and female with divorced status in non-municipal participated in the labour force higher than those of in municipal area (75.4% and 74.1% respectively). (Exculding the smallest number of unknown current marital status).

TABLE 3.6 LABOR FORCE PARTICIPATION RATES BY MARITAL STATUS, SEX AND AREA

(Percentage)

Area and sex	Total	Marital status					
		Single	Married	Widowed	Divorced	Separated	Married do not know status
Total	68.0	58.7	75.9	30.9	78.4	78.5	88.2
Male	76.9	63.5	85.1	34.8	84.4	84.1	95.0
Female	59.8	52.6	67.0	29.9	74.7	74.5	77.4
Municipal areas	67.8	61.6	74.9	29.5	77.9	79.0	85.0
Male	75.6	64.5	83.3	33.2	84.7	84.8	91.8
Female	60.7	58.5	66.5	28.5	74.1	75.4	72.1
Non-municipal areas	68.2	55.3	76.7	31.8	78.8	78.0	92.4
Male	77.9	62.4	86.4	35.8	84.2	83.5	100.0
Female	59.0	44.7	67.4	30.8	75.4	73.6	82.8

Table 3.7 illustrates the participation rates by educational attainment, area and sex. It shows that persons with higher education, primary education and upper secondary education were in labour force. Those who incompleted primary level and lower secondary level seemed to be still in school and taking up employment.

The participation rates in non-municipal areas were higher than in municipal areas; except no schooling lower secondary and upper secondary level (Teacher training).

FIGURE 3.3 LABOR FORCE PARTICIPATION RATES BY LEVEL OF EDUCATIONAL ATTAINMENT

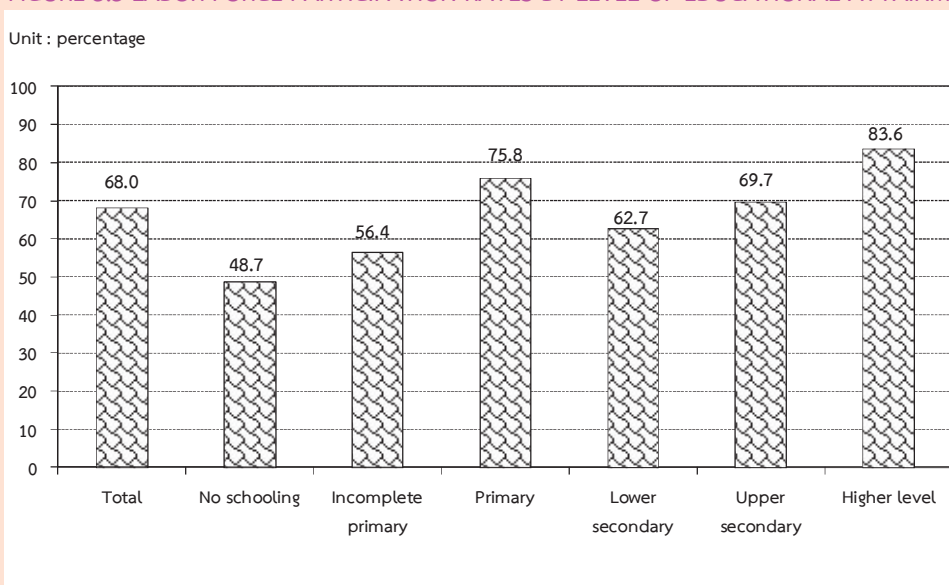

TABLE 3.7 LABOR FORCE PARTICIPATION RATES BY LEVEL OF EDUCATIONAL ATTAINMENT, AREA AND SEX

(Percentage)

Area and sex	Level of educational attainment											Others ^{1/}	Unknown
	Total	No schooling	Incomplete primary	Primary	Lower secondary	Upper secondary level			Higher level				
						General/academic	Vocational	Teacher training	Academic	Higher technical education	Teacher training		
Total	68.0	48.7	56.4	75.8	62.7	69.3	71.0	42.6	84.9	84.8	73.3	90.0	80.6
Male	76.9	64.1	68.3	83.9	72.3	77.2	76.0	25.9	87.3	91.1	67.8	94.4	85.6
Female	59.8	39.7	47.3	66.9	51.7	61.4	64.3	68.9	83.1	77.7	76.1	86.3	74.2
M.A.	67.8	50.5	52.6	73.4	63.2	64.1	71.2	60.1	83.4	83.0	67.2	90.8	80.5
Male	75.6	67.5	64.1	82.0	71.9	69.8	77.0	46.1	85.7	89.3	66.2	94.5	83.8
Female	60.7	40.5	44.4	64.4	53.3	58.4	64.0	73.3	81.6	76.4	67.8	86.2	76.8
Non-M.A.	68.2	47.6	58.3	77.3	62.4	74.8	70.7	-	88.8	87.1	80.6	89.2	80.7
Male	77.9	62.0	70.3	85.0	72.7	84.9	74.8	-	91.7	93.3	69.7	94.3	88.1
Female	59.0	39.2	48.9	68.5	50.4	64.6	64.7	-	86.7	79.5	86.1	86.4	68.6

1/ Including short course vocational

3.3.3 Employed labor force

3.3.3.1 Work status : Table 3.8 illustrated that almost half (about 48.4%) of the total employed person were employees. Of these member 4 out of 5 were employees of private sector, followed by own account workers (32.0%). The unpaid family workers and employer accounted for 16.9% and 2.6% of the total employed, while the percentage of members of producers' cooperatives was very small of about 0.1% of the total employed persons.

FIGURE 3.4 PERCENTAGE OF EMPLOYED PERSONS BY WORK STATUS

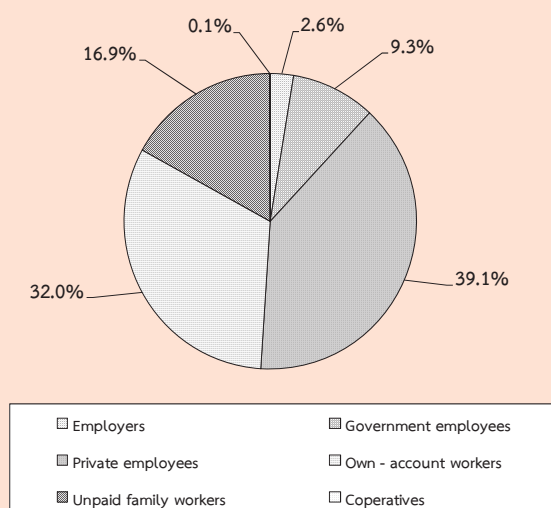

The majority of employed persons in both areas were employees, followed by own account workers. In municipal area, about 58.4% were employees, among these, mostly working in private sector (47.6%). Only 10.8% were government employees, followed by own account workers 26.3%. Non-municipal area, about 40.3% were employees, among these, 32.2% working in private sector. Followed by 36.7% were own account workers. For the proportion of unpaid family workers in municipal area was rather low compared

with non-municipal area (11.9% and 21.1% respectively).

Considering by region, it was found that the percentages of those employed in Bangkok, the Central and the South were employees, followed by own account workers. In contrast, the majority of employed persons in the North and the Northeast were own account workers.

3.3.3.2 Industry : (Table 3.9) About 32.5% of the total employed persons worked in agricultural sector and about 67.5% in non-agricultural sector ; the highest proportions of the employed persons was in wholesale and retail trade (16.6%), followed by, manufacturing (16.4%), accommodation and food service activities (7.1%), construction (5.5%), public administration (4.1%), transportation and storage and education (3.2%). The rest shared in the other industries.

Most employed persons (86.4%) in municipal area worked in non-agricultural sector, the principal activities were wholesale and retail trade (21.3%), followed by manufacturing (19.2%), accommodation and food service activities (10.1%). And most of those in non-municipal area worked in non-agricultural sector (51.8%).

Considering regional differentials, it showed that the majority of employed persons in the region were in non-agricultural sector, especially the Central (82.1%), the South (57.7%), the North (55.4%) and the Northeast (45.3%). It was clearly seen that the majority of employed persons in Bangkok were in non-agricultural sector (99.7%).

TABLE 3.8 NUMBER AND PERCENTAGE OF EMPLOYED PERSONS BY WORK STATUS, REGION AND AREA

WORK STATUS	Whole Kingdom			Bangkok			Central Region			Northern Region			Northeastern Region			Southern Region		
	Total	M.A.	Non-M.A.	Total	M.A.	Non-M.A.	Total	M.A.	Non-M.A.	Total	M.A.	Non-M.A.	Total	M.A.	Non-M.A.	Total	M.A.	Non-M.A.
Total	37,429.7	16,967.2	20,462.5	5,176.2	5,329.6	6,183.5	6,298.9	2,152.6	4,146.3	9,439.1	2,651.0	6,788.1	5,002.4	1,657.9	3,344.5			
Employers	963.5	575.8	387.7	226.5	152.6	162.5	118.5	63.1	55.4	121.6	57.9	63.6	181.9	75.8	106.2			
Government employees	3,490.2	1,836.6	1,653.7	448.7	507.6	491.2	634.8	288.1	346.7	945.0	380.6	564.3	463.0	211.6	251.4			
Private employees	14,650.1	8,072.3	6,577.8	3,197.0	2,949.2	3,086.4	1,731.9	677.6	1,054.3	1,842.9	580.8	1,262.1	1,842.8	667.7	1,175.0			
Own - account workers	11,968.6	4,465.1	7,503.5	1,002.3	1,203.4	1,627.7	2,376.0	736.9	1,639.1	4,047.8	1,037.2	3,010.6	1,711.5	485.4	1,226.1			
Unpaid family workers	6,329.1	2,010.1	4,319.1	301.8	514.7	815.3	1,435.2	386.4	1,048.8	2,460.8	590.7	1,870.1	801.4	216.5	584.8			
Members of Producers	28.1	7.4	20.7	-	2.6	0.5	2.6	0.7	2.0	21.1	3.7	17.4	1.8	0.9	0.9			
Cooperatives																		
Total	100.0	100.0	100.0	100.0	100.0	100.0	100.0	100.0	100.0	100.0	100.0	100.0	100.0	100.0	100.0			
Employers	2.6	3.4	1.9	4.4	2.7	2.6	1.9	2.9	1.3	1.3	2.2	0.9	3.6	4.6	3.2			
Government employees	9.3	10.8	8.1	8.7	8.7	7.9	10.1	13.4	8.4	10.0	14.4	8.3	9.3	12.8	7.5			
Private employees	39.1	47.6	32.2	61.8	52.4	49.9	27.5	31.5	25.4	19.5	21.9	18.6	36.8	40.3	35.1			
Own - account workers	32.0	26.3	36.7	19.4	24.6	26.3	37.7	34.2	39.5	42.9	39.1	44.4	34.2	29.3	36.7			
Unpaid family workers	16.9	11.9	21.1	5.8	11.6	13.2	22.8	18.0	25.3	26.1	22.3	27.6	16.0	13.1	17.5			
Members of Producers	0.1	0.0	0.1	-	0.0	0.0	0.0	0.0	0.1	0.2	0.1	0.3	0.0	0.1	0.0			
Cooperatives																		

Number ('000)

Percentage

TABLE 3.9 NUMBER AND PERCENTAGE OF EMPLOYED PERSONS BY INDUSTRY, REGION AND AREA

INDUSTRY	Whole Kingdom			Bangkok			Central Region			Northern Region			Northeastern Region			Southern Region		
	Total	M.A.	Non-M.A.	Total	M.A.	Non-M.A.	Total	M.A.	Non-M.A.	Total	M.A.	Non-M.A.	Total	M.A.	Non-M.A.	Total	M.A.	Non-M.A.
	Number ('000)																	
Total	37,429.7	16,967.3	20,462.5	11,513.1	5,329.6	6,183.5	6,298.9	2,152.6	4,146.4	9,439.1	2,651.0	6,788.1	5,002.4	1,657.9	3,344.5			
Agricultural	12,169.8	2,302.8	9,867.0	2,063.3	419.3	1,644.0	2,811.4	565.7	2,245.6	5,164.3	995.1	4,169.2	2,115.0	306.8	1,808.2			
Agriculture, forestry and fishing	12,169.8	2,302.8	9,867.0	2,063.3	419.3	1,644.0	2,811.4	565.7	2,245.6	5,164.3	995.1	4,169.2	2,115.0	306.8	1,808.2			
Non-Agricultural	25,260.0	14,664.4	10,595.5	9,449.9	4,910.3	4,539.6	3,487.6	1,586.9	1,900.7	4,274.8	1,655.9	2,619.0	2,887.4	1,351.2	1,536.3			
Mining and quarrying	60.8	26.4	34.5	17.7	9.7	8.1	18.7	6.8	11.9	10.1	1.9	8.2	12.0	5.8	6.2			
Manufacturing	6,129.8	3,258.2	2,871.6	3,504.0	1,720.8	1,783.2	6,215.5	2,709	350.5	714.6	2,23.2	491.4	3,77.7	131.2	246.5			
Electricity, gas, steam and air conditioning supply	115.5	61.6	53.9	47.5	26.0	21.6	20.6	9.0	11.6	17.9	6.7	11.2	14.7	5.2	9.5			
Water supply; sewerage, waste management and remediation activities	92.2	44.2	48.1	29.9	16.8	13.1	10.6	3.6	7.0	33.9	12.2	21.7	7.8	1.5	6.3			
Construction	2,050.8	885.7	1,165.2	648.1	261.5	386.6	413.3	138.5	274.8	427.3	111.6	315.7	288.4	100.3	188.1			
Wholesale and retail trade; repair of motor vehicles and motorcycles	6,218.4	3,614.3	2,604.1	1,912.1	1,008.4	903.8	990.8	458.1	532.7	1,220.4	505.1	715.3	874.0	421.7	452.3			
Transportation and storage	1,189.2	828.0	361.2	476.4	276.7	199.7	69.6	32.8	36.9	111.2	36.6	74.6	107.6	57.7	49.9			
Accommodation and food service activities	2,671.1	1,720.1	951.0	877.7	532.1	345.6	373.8	201.4	172.4	456.0	214.0	242.0	427.8	236.7	191.0			
Information and communication	233.4	200.6	32.7	55.2	36.0	19.2	16.7	11.2	5.5	13.5	8.8	4.7	12.9	9.5	3.4			
Financial and insurance activities	544.8	402.3	142.5	149.7	85.8	64.0	58.9	25.6	33.4	60.7	31.5	29.2	45.3	29.4	15.9			
Real estate activities	184.3	151.8	32.4	61.1	41.0	20.1	11.3	6.6	4.7	9.5	5.4	4.1	11.8	8.3	3.5			
Professional, scientific and technical activities	378.9	308.8	70.2	81.2	47.9	33.3	25.3	13.4	12.0	26.3	11.8	14.5	22.6	12.2	10.4			
Administrative and support service activities	612.2	458.5	153.7	193.8	119.1	74.7	46.0	29.0	17.0	44.0	18.1	25.9	81.1	45.0	36.1			
Public administration and defence; compulsory social security	1,525.6	771.6	754.0	434.1	213.4	220.7	288.6	126.3	162.3	435.2	171.1	264.0	204.0	97.0	107.0			
Education	1,212.4	626.8	585.6	331.8	157.2	174.6	208.0	99.7	108.3	314.9	116.2	198.7	183.6	79.7	103.9			
Human health and social work activities	699.0	431.8	267.3	204.3	113.5	90.8	123.9	60.9	63.0	150.6	79.8	70.8	84.9	42.2	42.7			
Arts, entertainment and recreation	217.5	113.6	103.9	86.2	36.4	49.7	33.4	17.9	15.6	44.7	13.6	31.2	14.9	7.6	7.4			
Other service activities	812.2	498.7	313.5	273.0	166.3	106.7	129.5	60.7	68.8	164.0	77.9	86.2	101.9	50.1	51.8			
Activities of households as employers ; undifferentiated goods and services producing activities of households for own use	224.8	180.9	43.8	47.1	27.6	19.5	24.5	14.1	10.5	20.2	10.6	9.7	12.7	8.4	4.3			
Activities of wxtraterritorial organizations and bodies	3.2	3.2	-	-	-	-	0.7	0.7	-	-	-	-	-	-	-			
Unknown	83.8	77.3	6.6	19.1	14.5	4.7	1.9	-	1.9	-	-	-	1.8	-	-			

TABLE 3.9 NUMBER AND PERCENTAGE OF EMPLOYED PERSONS BY INDUSTRY, REGION AND AREA (Contd.)

INDUSTRY	Whole Kingdom			Bangkok			Central Region			Northern Region			Northeastern Region			Southern Region		
	Total	M.A.	Non-M.A.	Total	M.A.	Non-M.A.	Total	M.A.	Non-M.A.	Total	M.A.	Non-M.A.	Total	M.A.	Non-M.A.	Total	M.A.	Non-M.A.
Total	100.0	100.0	100.0	100.0	100.0	100.0	100.0	100.0	100.0	100.0	100.0	100.0	100.0	100.0	100.0	100.0	100.0	100.0
Agricultural	32.5	13.6	48.2	0.3	17.9	26.6	44.6	26.3	54.2	54.7	37.5	61.4	42.3	18.5	54.1	42.3	18.5	54.1
Agriculture, forestry and fishing	32.5	13.6	48.2	0.3	17.9	26.6	44.6	26.3	54.2	54.7	37.5	61.4	42.3	18.5	54.1	42.3	18.5	54.1
Non-Agricultural	67.5	86.4	51.8	99.7	82.1	73.4	55.4	73.7	45.9	45.3	62.5	38.6	57.7	81.5	45.9	57.7	81.5	45.9
Mining and quarrying	0.2	0.2	0.2	0.0	0.2	0.1	0.3	0.3	0.3	0.1	0.1	0.1	0.2	0.4	0.2	0.2	0.4	0.2
Manufacturing	16.4	19.2	14.0	17.6	30.4	28.8	9.9	12.6	8.5	7.6	8.4	7.2	7.6	7.9	7.4	7.6	7.9	7.4
Electricity, gas, steam and air conditioning supply	0.3	0.4	0.3	0.3	0.4	0.4	0.3	0.4	0.3	0.2	0.3	0.2	0.3	0.3	0.3	0.3	0.3	0.3
Water supply; sewerage, waste management and remediation activities	0.3	0.3	0.2	0.2	0.3	0.2	0.2	0.2	0.2	0.2	0.4	0.3	0.2	0.1	0.2	0.2	0.1	0.2
Construction	5.5	5.2	5.7	5.3	5.6	6.3	6.6	6.4	6.6	4.5	4.2	4.7	5.8	6.1	5.6	4.5	5.8	6.1
Wholesale and retail trade; repair of motor vehicles and motorcycles	16.6	21.3	12.7	23.6	16.6	14.6	15.7	21.3	12.9	12.9	19.1	10.5	17.5	25.4	13.5	12.9	17.5	25.4
Transportation and storage	3.2	4.9	1.8	8.2	4.1	3.2	1.1	1.5	0.9	1.2	1.4	1.1	2.2	3.5	1.5	1.2	2.2	3.5
Accommodation and food service activities	7.1	10.1	4.7	10.4	7.6	5.6	5.9	9.4	4.2	4.8	8.1	3.6	8.6	14.3	5.7	4.8	8.6	14.3
Information and communication	0.6	1.2	0.2	2.6	0.5	0.3	0.3	0.5	0.1	0.1	0.3	0.1	0.3	0.6	0.1	0.1	0.3	0.6
Financial and insurance activities	1.5	2.4	0.7	4.4	1.3	1.0	0.9	1.2	0.8	0.6	1.2	0.4	0.9	1.8	0.5	0.6	1.8	0.5
Real estate activities	0.5	0.9	0.2	1.8	0.5	0.3	0.2	0.3	0.1	0.1	0.2	0.1	0.2	0.5	0.1	0.2	0.5	0.1
Professional, scientific and technical activities	1.0	1.8	0.3	4.3	0.7	0.5	0.4	0.6	0.3	0.3	0.4	0.2	0.5	0.7	0.3	0.3	0.5	0.7
Administrative and support service activities	1.6	2.7	0.8	4.8	1.7	1.2	0.7	1.4	0.4	0.5	0.7	0.4	1.6	2.7	1.1	0.5	0.7	2.7
Public administration and defence; compulsory social security	4.1	4.6	3.7	3.2	3.8	3.6	4.6	5.9	3.9	4.6	6.5	3.9	4.1	5.9	3.2	4.6	5.9	3.2
Education	3.2	3.7	2.9	3.4	2.9	2.8	3.3	4.6	2.6	3.3	4.4	2.9	3.7	4.8	3.1	3.3	4.8	3.1
Human health and social work activities	1.9	2.5	1.3	2.6	1.8	1.5	2.0	2.8	1.5	1.6	3.0	1.0	1.7	2.6	1.3	1.6	2.6	1.3
Arts, entertainment and recreation	0.6	0.7	0.5	0.7	0.8	0.8	0.5	0.8	0.4	0.5	0.5	0.5	0.3	0.5	0.2	0.5	0.5	0.2
Other service activities	2.2	2.9	1.5	2.8	2.4	1.7	2.1	2.8	1.7	1.7	2.9	1.3	2.0	3.0	1.6	1.7	2.9	3.0
Activities of households as employers ; undifferentiated goods and services producing activities of households for own use	0.6	1.1	0.2	2.3	0.4	0.3	0.4	0.7	0.3	0.2	0.4	0.1	0.3	0.5	0.1	0.2	0.3	0.5
Activities of wxtrritorial organizations and bodies	0.0	0.0	-	0.1	-	-	0.0	0.0	-	-	-	-	-	-	-	-	-	-
Unknown	0.2	0.5	0.0	1.2	0.2	0.1	0.0	-	0.1	-	-	-	0.0	0.1	-	0.0	0.1	-

TABLE 3.10 NUMBER AND PERCENTAGE OF EMPLOYED PERSONS BY OCCUPATION, REGION AND AREA

OCCUPATION	Whole Kingdom		Bangkok		Central Region		Northern Region		Northeastern Region		Southern Region				
	Total	M.A.	Non-M.A.	Total	M.A.	Non-M.A.	Total	M.A.	Non-M.A.	Total	M.A.	Non-M.A.			
Total	37,429.7	16,967.2	20,462.5	11,513.1	5,329.6	6,183.5	6,298.9	2,152.6	4,146.3	9,439.1	2,651.0	6,788.1	5,002.4	1,657.9	3,344.5
Manage, senior officials and legislator	1,409.6	912.6	497.0	426.1	225.9	200.2	162.2	79.0	83.2	256.9	102.2	154.7	126.5	67.6	58.9
Professionals	2,218.7	1,450.2	768.6	615.6	338.1	277.5	295.5	140.5	155.0	407.3	182.2	225.1	226.9	116.0	110.9
Technicians and associate professionals	1,737.2	1,221.7	515.5	646.1	376.9	269.2	161.6	82.8	78.8	190.9	91.7	99.2	162.1	93.9	68.2
Clerks	1,608.3	984.1	624.3	626.7	318.8	307.9	184.5	84.4	100.2	209.1	82.3	126.7	169.7	80.2	89.5
Service workers and shop and market sales workers	7,452.4	4,473.9	2,978.5	2,426.1	1,388.8	1,037.4	1,159.5	576.8	582.7	1,462.3	632.1	830.3	1,057.7	529.5	528.2
Skilled agricultural and fishery workers	11,277.6	2,139.9	9,137.8	1,762.7	362.8	1,399.9	2,524.9	515.7	2,009.2	4,978.5	958.3	4,020.1	1,995.7	287.3	1,708.4
Craftsmen and related trades workers	4,132.7	2,000.1	2,132.6	1,537.4	699.9	837.5	743.4	298.6	444.8	793.0	247.2	545.8	500.8	196.4	304.4
Plant and machine operators and assemblers	3,590.8	2,011.9	1,579.0	2,017.0	1,018.0	999.0	317.4	142.1	175.3	426.7	135.1	291.6	205.7	92.7	113.0
Elementary occupations	3,932.4	1,708.7	2,223.7	1,440.0	589.7	850.3	749.7	232.7	517.0	714.4	219.8	494.6	553.7	191.8	361.8
Workers not classifiable by occupation	69.9	64.2	5.7	15.5	10.9	4.6	-	-	-	-	-	-	3.7	2.6	1.1
Total	100.0	100.0	100.0	100.0	100.0	100.0	100.0	100.0	100.0	100.0	100.0	100.0	100.0	100.0	100.0
Manage, senior officials and legislator	3.8	5.4	2.4	3.7	4.2	3.2	2.6	3.7	2.0	2.7	3.9	2.3	2.5	4.1	1.8
Professionals	5.9	8.6	3.8	5.4	6.3	4.5	4.7	6.5	3.7	4.3	6.9	3.3	4.5	7.0	3.3
Technicians and associate professionals	4.6	7.2	2.5	5.6	7.1	4.4	2.6	3.9	1.9	2.0	3.5	1.5	3.2	5.7	2.0
Clerks	4.3	5.8	3.1	5.4	6.0	5.0	2.9	3.9	2.4	2.2	3.1	1.9	3.4	4.8	2.7
Service workers and shop and market sales workers	19.9	26.4	14.6	21.1	26.1	16.8	18.4	26.8	14.1	15.5	23.8	12.2	21.1	31.9	15.8
Skilled agricultural and fishery workers	30.1	12.6	44.7	15.3	6.8	22.6	40.1	24.0	48.5	52.7	36.2	59.2	39.9	17.3	51.1
Craftsmen and related trades workers	11.0	11.8	10.4	13.4	13.1	13.5	11.8	13.9	10.7	8.4	9.3	8.0	10.0	11.8	9.1
Plant and machine operators and assemblers	9.6	11.9	7.7	12.1	19.1	16.2	5.0	6.6	4.2	4.5	5.1	4.3	4.1	5.6	3.4
Elementary occupations	10.5	10.1	10.9	9.2	11.1	13.8	11.9	10.8	12.5	7.6	8.3	7.3	11.1	11.6	10.8
Workers not classifiable by occupation	0.2	0.4	0.0	0.1	0.2	0.1	-	-	-	-	-	-	0.1	0.2	0.0

3.3.3.3 Occupation : the distribution of employed persons by occupation (table 3.14), showed that skilled agricultural and fishery workers constituted the bulk of the employed labor force (30.1%). The occupation group with the next largest number of workers was service workers and shop and market sales workers which accounted for 19.9%, craftsmen and related trades workers about 11.0% and elementary occupations workers 10.5%, the rest were the other occupations.

The pattern of occupation in municipal area was quite different from that of non-municipal area and the whole kingdom. In municipal area, about 26.4% of the total employed were service workers and shop and market sales workers, 12.6% were skilled agricultural and fishery workers, 11.9% were elementary occupations, 11.8% were craftsmen and related trades workers. The occupational patterns in non-municipal area were similar to the whole kingdom, which the largest number of workers were skilled agricultural and fishery workers 44.7%, followed by service workers and shop and market sales workers 14.6%.

In almost region, the occupational patterns were not very different. That was the principal occupation was agricultural occupation, especially in the Northeast, comprised (52.7%), the next was the North (40.1%), the South (39.9%) and the Central (15.3%). But in Bangkok, service workers and

shop and market sales workers constituted about 26.0% of the total employed, followed by around 13.0% were professionals, 12.1% were plant and machine operators, 11.1% technicians and associate professionals, 10.8% were craftsmen and related trade workers, 9.2% were elementary occupation workers and the rest were the other occupations.

3.3.3.4 Education : The distribution of employed persons by level of educational attainment (Table 3.11) illustrated that vast majority of employed people were with rather low level of education, (45.3% ; only some primary level or no schooling), while those of 32.8% were with secondary level, 21.3% with higher level and the rest were others.

Employed people resided in municipal areas completed higher than primary level (secondary and higher level) with higher rate than those lived in non-municipal areas (64.5% and 45.4% respectively). In municipal area, 34.7% of employed persons held some primary level or no schooling, 34.1% secondary level and 30.4% with higher level, whereas the corresponding educational level for employed persons in non-municipal area were 54.1%, 31.7% and 13.7% respectively.

The majority of employed persons in every region were with some primary level or no schooling, especially in the Northeast (about 58.1%), followed by the North (54.9%), the South (46.5%) and the Central (38.4%). It was observed that there were relatively high number of employed people with secondary and higher levels in the Central (38.7% and 21.6%) and the South (33.0% and 19.3%)

In Bangkok, most of employed persons completed higher than primary education (75.2%), especially there was the highest rate of those with higher level of education (43.5%).

3.4 Unemployment

The unemployment rate is the ratio of the number of unemployed persons to

the labor force expressed as a percentage. It depends, therefore, on the definition of unemployment as well as of the labor force adopted in the survey. Beginning from the survey in August 1982, unemployment has been measured, for a better understanding of the situation, in terms of persons available for works, including not only those actively looking for work but also those not looking for but available for work. As well, the classification of the labor force status or activity has been revised to include, the current labor force, the seasonally inactive labor force, to constitute what is described as the total labor force. Different unemployment rates can be computed for purpose of comparative analysis, using different measures of unemployment and labor force as given in Table 3.12.

TABLE 3.12 DIFFERENT RATES OF UNEMPLOYMENT, QUARTER 4 : OCTOBER – DECEMBER 2016

(Percentage)		
Labor force	Actively looking for work	Total available for work
Current labor force	0.2	0.8
Total labor force	0.2	0.8

In general, during the agricultural season, the unemployment rate calculated from the total labor force is very close to that obtained from the current labor force

but in the slack season the rates are quite different.

At this quarter of the survey, the rate of total unemployment or percentage

of the total labor force who did not work but were available for work (total available for work) was about 0.8% while the open unemployment which measured from those who were actively looking for work was 0.2%. Generally, any measurement of unemployment shows that the number of unemployed persons was among the off-season of agriculture are more than the numbers among agricultural season of the same year.

Table 3.13 reveals that the rate of unemployment was rather high among the

young population aged 15-29 years or those who just entered in the labor force. Of these the population aged 15-29 years (include males and females) had very high rates of unemployment, especially the population aged 15-19 years had the highest rates (5.6%). This reflects an increasingly widespread problem of unemployment among the young population with middle and high level of educational attainment since the young with secondary level, higher level or equivalent educational levels begin to enter the labor market at around this age-group.

FIGURE 3.5 UNEMPLOYMENT RATES BY AGE GROUP (YEARS)

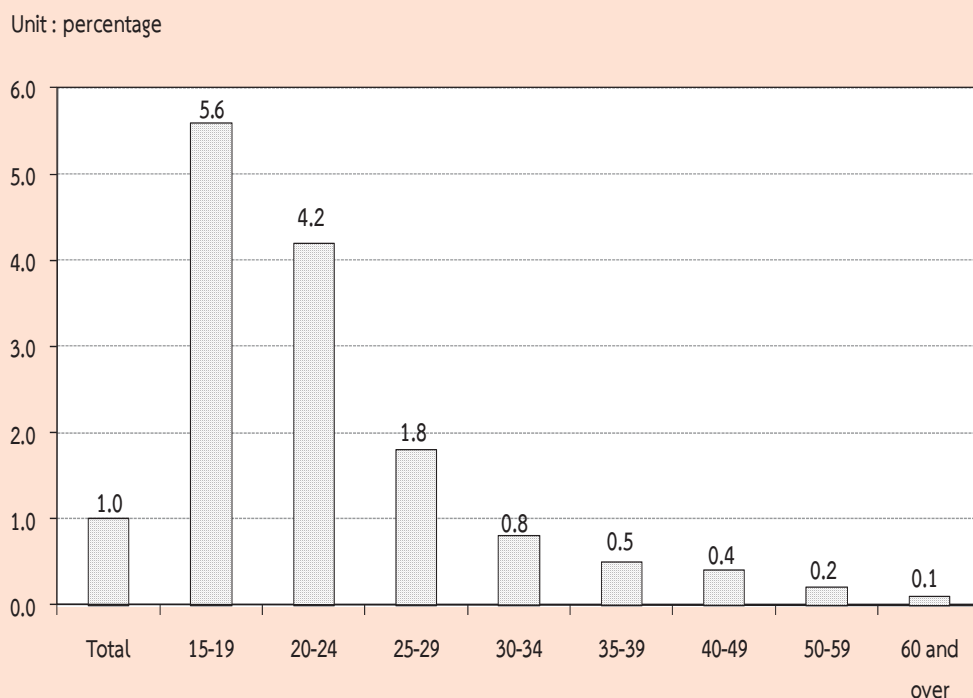

TABLE 3.13 UNEMPLOYMENT RATES BY AGE GROUP, SEX, REGION AND AREA

Sex and age group (years)	(Percentage)															
	Whole kingdom			Bangkok	Central region			Northern region			Northeastern region			Southern region		
	Total	M.A.	Non-M.A.		Total	M.A.	Non-M.A.	Total	M.A.	Non-M.A.	Total	M.A.	Non-M.A.	Total	M.A.	Non-M.A.
Total	1.0	1.0	0.9	0.7	0.9	1.1	0.9	1.0	0.8	1.1	0.8	1.0	0.8	1.5	2.1	1.2
15-19	5.6	5.8	5.4	6.2	4.9	4.4	5.2	7.2	4.4	8.2	4.8	5.7	4.5	6.3	9.5	4.9
20-24	4.2	4.6	3.9	4.9	4.4	4.1	4.7	4.2	4.1	4.3	3.0	4.4	2.6	5.1	6.2	4.6
25-29	1.8	1.8	1.8	0.9	1.5	1.9	1.1	1.1	1.2	1.1	2.7	2.2	2.9	3.3	4.7	2.5
30-34	0.8	0.9	0.7	0.2	1.0	1.2	0.7	0.7	0.7	0.7	0.6	1.3	0.3	1.4	2.1	1.1
35-39	0.5	0.6	0.3	0.4	0.3	0.5	0.2	0.5	0.7	0.4	0.5	0.8	0.3	1.0	1.9	0.5
40-49	0.4	0.4	0.4	0.3	0.3	0.4	0.2	0.6	0.5	0.7	0.4	0.4	0.4	0.3	0.5	0.2
50-59	0.2	0.2	0.2	0.1	0.2	0.2	0.2	0.4	0.2	0.5	0.1	0.1	0.1	0.3	0.5	0.2
60 and over	0.1	0.1	0.2	0.2	0.1	0.1	0.0	0.3	0.2	0.3	0.0	0.1	-	0.3	0.0	0.5
Male	1.0	1.2	0.9	0.8	1.1	1.3	0.8	1.0	0.9	1.0	0.8	1.1	0.7	1.5	2.3	1.2
15-19	5.4	6.0	5.1	4.6	4.1	5.7	3.1	6.4	0.7	8.1	5.3	5.0	5.3	6.7	12.7	4.6
20-24	3.5	5.0	2.6	5.6	4.0	5.0	3.2	3.8	5.3	3.1	1.8	3.7	1.2	4.1	5.0	3.6
25-29	1.8	1.9	1.7	0.9	1.8	2.3	1.4	0.8	0.9	0.7	2.3	1.9	2.5	3.3	5.2	2.3
30-34	1.0	1.3	0.8	0.4	1.3	1.6	1.1	0.6	0.4	0.7	0.8	2.1	0.2	1.7	3.2	1.0
35-39	0.5	0.7	0.4	0.5	0.5	0.7	0.2	0.6	0.8	0.5	0.4	0.8	0.2	0.9	1.6	0.6
40-49	0.5	0.5	0.4	0.4	0.4	0.5	0.3	0.9	0.9	0.9	0.5	0.6	0.4	0.3	0.3	0.2
50-59	0.2	0.2	0.2	0.2	0.2	0.2	0.3	0.3	0.0	0.4	0.1	0.1	0.1	0.4	0.7	0.2
60 and over	0.2	0.1	0.2	-	0.1	0.2	0.0	0.4	0.2	0.4	0.0	0.1	-	0.6	0.0	0.8
Female	0.9	0.8	1.0	0.6	0.8	0.7	0.9	1.0	0.8	1.1	0.9	0.9	0.9	1.4	1.9	1.2
15-19	5.9	5.6	6.2	9.0	6.2	2.6	9.7	8.6	8.7	8.5	3.6	7.4	2.7	5.3	4.1	5.9
20-24	5.0	4.2	5.7	4.1	5.1	3.1	6.9	4.9	2.7	6.1	4.7	5.4	4.5	6.6	7.7	6.0
25-29	1.7	1.6	1.9	0.9	1.1	1.4	0.7	1.6	1.5	1.6	3.1	2.6	3.3	3.3	4.2	2.7
30-34	0.5	0.4	0.6	-	0.5	0.7	0.4	0.9	1.0	0.7	0.4	0.4	0.4	1.1	0.9	1.2
35-39	0.4	0.5	0.3	0.2	0.2	0.3	0.2	0.4	0.7	0.3	0.5	0.7	0.4	1.1	2.3	0.4
40-49	0.3	0.3	0.2	0.3	0.2	0.3	0.0	0.3	0.2	0.4	0.3	0.1	0.4	0.4	0.8	0.2
50-59	0.2	0.1	0.2	-	0.2	0.2	0.2	0.5	0.3	0.5	0.0	0.1	0.0	0.2	0.1	0.2
60 and over	0.1	0.1	0.1	0.5	0.0	0.0	-	0.2	0.1	0.2	-	-	-	-	-	-

Considered unemployment rate by sex, it was found that, unemployment rate of male (1.0%), and female (0.9%). The unemployment rate in municipal areas were 1.0%, non-municipal areas were 0.9%. Similar pattern appeared in most regions, the highest rates of unemployment in the South with 1.5%, follow by the North with 1.0% the Central with 0.9%, Northeast with 0.8%, Bangkok with 0.7%.

Considering on levels of educational attainment of the unemployed persons (Table 3.14), it was found that the unemployment rates of persons attained higher level, lower

secondary level and upper secondary level were rather high.

FIGURE 3.6 UNEMPLOYMENT RATES BY LEVEL OF EDUCATIONAL ATTAINMENT

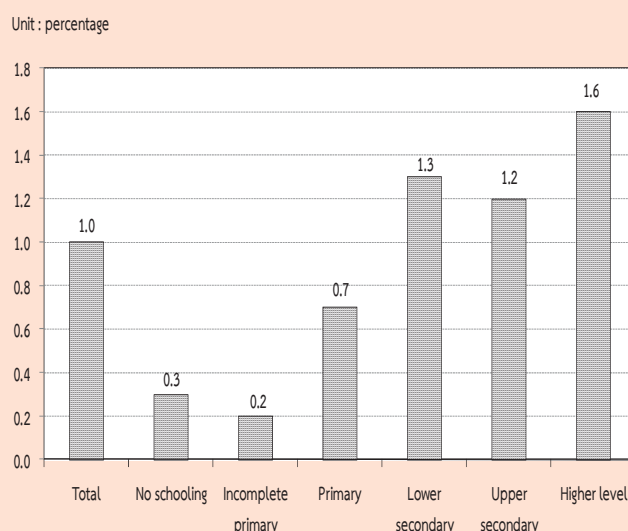

TABLE 3.14 UNEMPLOYMENT RATES BY LEVEL OF EDUCATIONAL ATTAINMENT, SEX AND AREA

(Percentage)

Area and sex	Level of educational attainment											
	Total	No schooling	Incomplete primary	Primary	Lower secondary	Upper secondary level			Higher level		Others ^{1/} and unknown	
						General/academic	Vocational	Teacher training	Academic	Higher technical education	Teacher training	
Total	1.0	0.3	0.2	0.7	1.3	1.1	1.4	-	1.7	1.1	2.7	1.5
Male	1.0	0.4	0.3	0.9	1.5	1.1	1.6	-	1.5	1.2	1.7	0.3
Female	0.9	0.2	0.1	0.5	1.2	1.1	1.3	-	1.8	0.9	3.1	3.0
M.A.	1.0	0.1	0.2	0.8	1.5	0.8	1.5	-	1.6	0.9	1.5	2.6
Male	1.2	0.1	0.3	1.0	1.8	1.0	2.0	-	1.6	0.9	1.2	0.4
Female	0.8	0.0	0.1	0.4	1.1	0.5	0.8	-	1.5	1.0	1.7	5.4
Non-M.A.	0.9	0.4	0.2	0.7	1.2	1.3	1.4	-	1.9	1.2	3.9	-
Male	0.9	0.5	0.3	0.8	1.2	1.1	1.0	-	1.3	1.5	2.3	-
Female	1.0	0.3	0.1	0.5	1.2	1.6	1.9	-	2.4	0.8	4.5	-

^{1/} Including short course vocational

3.5 Characteristics of the unemployed labor force

Table 3.15 illustrates that the unemployed persons were largely males, (57.2%) whereas the corresponding percentage for females was 42.8%. The percentage of unemployed male were

about 61.4% and 53.3% of the total unemployed in municipal area and non-municipal area respectively which was higher than the female (38.6% and 46.7% respectively.)

TABLE 3.15 NUMBER AND PERCENTAGE OF UNEMPLOYED PERSONS BY LEVEL OF EDUCATIONAL ATTAINMENT, SEX AND AREA

Area and sex	Level of educational attainment											
	Total	None	Less than elementary	Elementary	Lower secondary	Upper secondary level			Higher level		Others ^{1/} and unknown	
						General/academic	Vocational	Teacher training	Academic	Higher technical education		Teacher training
Number ('000)												
Total	366.3	3.0	16.7	59.2	83.5	51.9	19.9	-	86.1	22.4	21.8	1.8
Male	209.5	2.0	12.5	42.4	56.0	29.3	13.2	-	35.6	14.0	4.3	0.1
Female	156.9	1.0	4.2	16.8	27.5	22.6	6.7	-	50.6	8.4	17.6	1.7
Municipal areas	175.7	0.4	5.0	22.8	41.6	18.1	11.9	-	57.5	10.6	6.1	1.8
Male	108.0	0.3	3.6	17.7	29.8	12.8	9.3	-	27.5	5.4	1.6	0.1
Female	67.8	0.1	1.4	5.1	11.8	5.3	2.6	-	30.0	5.3	4.5	1.7
Non-municipal areas	190.6	2.6	11.7	36.5	41.9	33.8	8.0	-	28.7	11.8	15.7	-
Male	101.5	1.7	9.0	24.8	26.2	16.5	3.9	-	8.1	8.6	2.7	-
Female	89.1	0.9	2.7	11.7	15.6	17.3	4.1	-	20.6	3.2	13.0	-
Percentage												
Total	100.0	0.8	4.6	16.2	22.8	14.2	5.4	-	23.5	6.1	6.0	0.5
Male	100.0	1.0	6.0	20.2	26.7	14.0	6.3	-	17.0	6.7	2.1	0.1
Female	100.0	0.6	2.6	10.7	17.5	14.4	4.3	-	32.2	5.4	11.2	1.1
Municipal areas	100.0	0.2	2.8	13.0	23.7	10.3	6.8	-	32.7	6.1	3.5	1.0
Male	100.0	0.3	3.3	16.4	27.6	11.8	8.6	-	25.5	5.0	1.5	0.1
Female	100.0	0.1	2.1	7.5	17.5	7.8	3.8	-	44.2	7.8	6.7	2.5
Non-municipal areas	100.0	1.4	6.1	19.1	22.0	17.7	4.2	-	15.0	6.2	8.2	-
Male	100.0	1.7	8.9	24.4	25.8	16.3	3.9	-	8.0	8.5	2.7	-
Female	100.0	1.0	3.1	13.1	17.6	19.4	4.6	-	23.1	3.6	14.6	-

^{1/} Including short course vocational

The majority of the unemployed persons (52.0%) were in non-municipal area because these area constituted a larger part of the total labor force. About 56.8% of the total unemployed females were in non-

municipal area while it was 48.4% of males. However, the percentage of unemployed males and females were lower in busy season than the slack season.

The unemployed persons with low level of education, i.e. some primary education and no schooling was about 21.6% of the total unemployed, those with the higher level, i.e. secondary and higher level were about 35.6% and 42.4% respectively. Non-municipal area accounted higher than municipal area for some primary and no schooling (26.6% compared with 16.0%). While municipal area accounted higher proportion than non-municipal area for higher level (42.3% compared with 29.4%).

3.6 Hours worked

Data on number of hours worked and additional hours available for work obtained from all employed persons. In the case of persons who had job but did not work at all during the survey week, the

question on hours worked was interpreted as the zero hour per week. The data on hours worked included hours worked on all occupations ; principal as well as others.

The data summarized in Table 3.16 showed that about 21.9% of the employed persons worked 50 hours or more per week. About 63.3% of employed persons worked 35-49 hours per week. On the other hand, about 85.2% of employed person worked 35 hours or more per week and they might be classified as fully employed. About 14.0%, worked less than 35 hours per week ; may be treated as under-employed. Employed persons, with regular job but did not work during the survey week (0 hour), accounted only 0.8%.

TABLE 3.16 NUMBER AND PERCENTAGE OF EMPLOYED PERSONS BY HOURS WORKED PER WEEK

Hours worked per week	Employed persons		Persons available for additional work	
	Number (in thousands)	Percentage	Number (in thousands)	Percentage (as compared to employed)
Total	37,429.7	100.0	311.6	0.8
0 hour	293.0	0.8	44.3	15.1
1 - 9 hours	185.1	0.5	21.1	11.4
10 - 19 hours	905.4	2.4	47.4	5.2
20 - 29 hours	2,339.3	6.3	86.2	3.7
30 - 34 hours	1,812.8	4.8	38.4	2.1
35 - 39 hours	4,386.4	11.7	26.0	0.6
40 - 49 hours	19,323.5	51.6	37.2	0.2
50 hours and over	8,184.2	21.9	10.9	0.1

The percentage of employed persons who were available for additional work, which is also an indicator for under-employment, accounted for about 0.8%. Of the employed persons who worked less than 35 hours per week, 3.7% desired and were available for additional work. The details of hours worked by occupation, industry and work status are presented in the statistical tables (Appendix B : Statistical tables 8-10).

3.7 Wages and salaries

Data on wages and salaries have been collected in respect of all employees in accordance with the system applicable to each case and converted into the equivalent monthly wages and salaries. The data have been tabulated by industry, sex and area separately for government and private employees (see Appendix B : statistical tables 15 - 16). In this chapter, data on the number of male and female employees by wages level or salaries (not including supplementary earnings) and area are presented in Table 3.17.

On the whole, about 45.7% of 18.1 million employees had monthly wages or salaries over 10,000 Baht per month, around 44.3% had of 5,501-10,000 Baht 8.0% had 2,501-5,500 Baht and about 1.4% received less than 2,500 Baht per month.

The majority of employees in municipal area had higher level of wages or salaries than their counterpart in the other area. For instance, only about 4.2% of employees in municipal area received monthly wages or salaries, below 5,501 Baht whereas the corresponding figure in non-municipal area was 15.7%. Around 94.9% of employees in municipal area earned more than 5,500 Baht compared with 83.9% in non-municipal area. Moreover, about 56.4% of employees in municipal area earned more than 10,000 Baht a month, while the percentages in non-municipal area was only 32.7%.

FIGURE 3.7 PERCENTAGE OF EMPLOYEES BY WAGE OR SALARY / MONTH

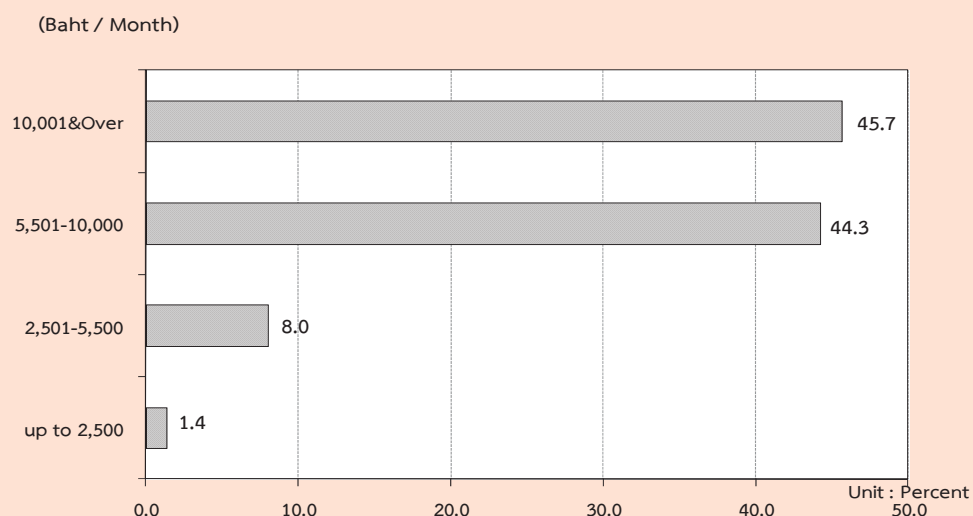

TABLE 3.17 NUMBER AND PERCENTAGE OF EMPLOYEES BY WAGE/SALARY, SEX AND AREA

Monthly wage/ Salary level (Baht)	Whole kingdom			Municipal areas			Non- municipal areas		
	Total	Government sector	Private sector	Total	Government sector	Private sector	Total	Government sector	Private sector
	Number ('000)								
Total	18,140.3	3,490.2	14,650.1	9,908.8	1,836.6	8,072.3	8,231.5	1,653.7	6,577.8
Up to 2,500	256.0	4.1	251.9	51.9	1.3	50.6	204.1	2.8	201.3
2,501-5,500	1,454.9	133.1	1,321.8	365.1	32.8	332.3	1,089.8	100.3	989.5
5,501-10,000	8,031.1	860.0	7,171.1	3,817.8	341.5	3,476.3	4,213.3	518.5	3,694.8
10,001 & Over	8,285.1	2,464.9	5,820.2	5,592.7	1,443.1	4,149.6	2,692.4	1,021.7	1,670.6
Unknown	113.2	28.1	85.1	81.4	17.8	63.5	31.8	10.3	21.6
Male	9,812.8	1,725.5	8,087.4	5,195.4	890.5	4,304.9	4,617.4	834.9	3,782.5
Up to 2,500	112.7	1.4	111.3	19.7	0.4	19.3	93.0	1.0	92.0
2,501-5,500	735.7	72.9	662.8	170.1	16.0	154.1	565.6	56.9	508.7
5,501-10,000	4,408.3	503.5	3,904.8	1,964.9	189.0	1,775.9	2,443.5	314.6	2,128.9
10,001 & Over	4,496.1	1,133.9	3,362.3	2,997.5	676.0	2,321.5	1,498.6	457.9	1,040.7
Unknown	60.1	13.8	46.3	43.4	9.3	34.0	16.7	4.5	12.2
Female	8,327.5	1,764.8	6,562.8	4,713.4	946.0	3,767.4	3,614.1	818.7	2,795.4
Up to 2,500	143.4	2.7	140.6	32.3	1.0	31.3	111.1	1.8	109.3
2,501-5,500	719.2	60.2	659.0	195.0	16.9	178.2	524.2	43.4	480.9
5,501-10,000	3,622.8	356.5	3,266.3	1,852.9	152.5	1,700.4	1,769.9	204.0	1,565.9
10,001 & Over	3,789.0	1,331.0	2,458.0	2,595.2	767.2	1,828.1	1,193.7	563.8	629.9
Unknown	53.1	14.3	38.8	38.0	8.5	29.5	15.1	5.8	9.4
	Percentage								
Total	100.0	100.0	100.0	100.0	100.0	100.0	100.0	100.0	100.0
Up to 2,500	1.4	0.1	1.7	0.5	0.1	0.6	2.5	0.2	3.1
2,501-5,500	8.0	3.8	9.0	3.7	1.8	4.1	13.2	6.1	15.0
5,501-10,000	44.3	24.6	49.0	38.5	18.6	43.1	51.2	31.4	56.2
10,001 & Over	45.7	70.6	39.7	56.4	78.6	51.4	32.7	61.8	25.4
Unknown	0.6	0.8	0.6	0.8	1.0	0.8	0.4	0.6	0.3
Male	100.0	100.0	100.0	100.0	100.0	100.0	100.0	100.0	100.0
Up to 2,500	1.2	0.1	1.4	0.4	0.0	0.5	2.0	0.1	2.4
2,501-5,500	7.5	4.2	8.2	3.3	1.8	3.6	12.3	6.8	13.5
5,501-10,000	44.9	29.2	48.3	37.8	21.2	41.3	52.9	37.7	56.3
10,001 & Over	45.8	65.7	41.6	57.7	75.9	53.9	32.5	54.8	27.5
Unknown	0.6	0.8	0.6	0.8	1.1	0.8	0.4	0.5	0.3
Female	100.0	100.0	100.0	100.0	100.0	100.0	100.0	100.0	100.0
Up to 2,500	1.7	0.2	2.1	0.7	0.1	0.8	3.1	0.2	3.9
2,501-5,500	8.6	3.4	10.0	4.1	1.8	4.7	14.5	5.3	17.2
5,501-10,000	43.5	20.2	49.8	39.3	16.1	45.1	49.0	24.9	56.0
10,001 & Over	45.5	75.4	37.5	55.1	81.1	48.5	33.0	68.9	22.5
Unknown	0.6	0.8	0.6	0.8	0.9	0.8	0.4	0.7	0.3

It was observed that, as a whole, government employees got higher level of monthly wages or salaries than the private ones. This partly because, in this survey, the private employees included also those of daily wages employees and laborers who usually earned rather low income. About 11.1% of the private employees earned less than 5,501 Baht a month as compared with 3.7% of the government employees. On the other hand, the government employees who received over 5,500 Baht per month accounted for about 95.6% of the total

government employees while the private employees only accounted for 88.2%.

3.8 Supplementary benefits

Apart from data on basic wages and salaries, information such as receipt of supplementary benefits in cash i.e. bonuses and overtime payments, and in kind i.e. food, clothing, housing, and others was also collected. The data on number of employees receiving benefits are summarized in Table 3.18.

TABLE 3.18 NUMBER AND PERCENTAGE OF PRIVATE EMPLOYEES AND GOVERNMENT EMPLOYEES BY RECEIVING SUPPLEMENTARY BENEFITS, AREA AND SEX

(In thousands)

Sector, area and sex	Total employees	Number of employees receiving supplementary benefits						
		Bonus	Overtime	Other Cash	Food	Clothing	Housing	Others
Total	5,099.1	19.5	1,694.1	2,626.8	1,425.1	57.4	784.2	717.2
		(0.4)	(33.2)	(51.5)	(27.9)	(1.1)	(15.4)	(14.1)
Male	2,640.9	11.1	890.5	1,338.8	645.7	26.5	452.2	354.0
		(0.4)	(33.7)	(50.7)	(24.5)	(1.0)	(17.1)	(13.4)
Female	2,458.2	8.4	803.6	1,288.1	779.4	30.9	332.0	363.2
		(0.3)	(32.7)	(52.4)	(31.7)	(1.3)	(13.5)	(14.8)
Private sector	4,153.9	15.2	1,559.1	1,915.1	1,398.2	54.6	590.8	702.4
		(0.4)	(37.5)	(46.1)	(33.7)	(1.3)	(14.2)	(16.9)
Male	2,191.9	9.3	841.4	998.9	640.8	24.4	337.5	345.1
		(0.4)	(38.4)	(45.6)	(29.2)	(1.1)	(15.4)	(15.7)
Female	1,962.0	6.0	717.7	916.2	757.4	30.2	253.3	357.3
		(0.3)	(36.6)	(46.7)	(38.6)	(1.5)	(12.9)	(18.2)
Government sector	945.2	4.2	135.0	711.7	27.0	2.9	193.4	14.8
		(0.4)	(14.3)	(75.3)	(2.9)	(0.3)	(20.5)	(1.6)
Male	449.0	1.8	49.2	339.8	5.0	2.1	114.7	8.9
		(0.4)	(10.9)	(75.7)	(1.1)	(0.5)	(25.5)	(2.0)
Female	496.2	2.4	85.9	371.9	22.0	0.7	78.7	5.9
		(0.5)	(17.3)	(75.0)	(4.4)	(0.1)	(15.9)	(1.2)

TABLE 3.18 NUMBER AND PERCENTAGE OF PRIVATE EMPLOYEES AND GOVERNMENT
EMPLOYEES BY RECEIVING SUPPLEMENTARY BENEFITS, AREA AND SEX (Cont.)

(In thousands)

Sector, area and sex	Total employees	Number of employees receiving supplementary benefits						
		Bonus	Overtime	Other cash	Food	Clothing	Housing	Others
Private sector								
Municipal areas	2,377.1	7.1 (0.3)	850.4 (35.8)	1,118.5 (47.1)	832.9 (35.0)	30.8 (1.3)	390.1 (16.4)	294.0 (12.4)
Male	1,231.7	3.9 (0.3)	467.3 (37.9)	579.3 (47.0)	373.8 (30.3)	11.5 (0.9)	200.7 (16.3)	145.6 (11.8)
Female	1,145.4	3.2 (0.3)	383.1 (33.5)	539.2 (47.1)	459.1 (40.1)	19.3 (1.7)	189.5 (16.5)	148.4 (13.0)
Non-municipal areas	1,776.8	8.2 (0.5)	708.7 (39.9)	796.6 (44.8)	565.2 (31.8)	23.8 (1.3)	200.7 (11.3)	408.4 (23.0)
Male	960.2	5.4 (0.6)	374.1 (39.0)	419.7 (43.7)	266.9 (27.8)	12.9 (1.3)	136.9 (14.3)	199.5 (20.8)
Female	816.6	2.8 (0.3)	334.6 (41.0)	377.0 (46.2)	298.3 (36.5)	10.9 (1.3)	63.8 (7.8)	208.9 (25.6)
Government sector								
Municipal areas	507.9	2.1 (0.4)	86.8 (17.1)	375.4 (73.9)	10.4 (2.0)	2.2 (0.4)	129.9 (25.6)	6.9 (1.4)
Male	251.4	0.7 (0.3)	33.2 (13.2)	183.0 (72.8)	2.1 (0.8)	1.5 (0.6)	79.4 (31.6)	4.8 (1.9)
Female	256.5	1.4 (0.6)	53.6 (20.9)	192.4 (75.0)	8.3 (3.2)	0.7 (0.3)	50.5 (19.7)	2.1 (0.8)
Non-municipal areas	437.3	2.1 (0.5)	48.2 (11.0)	336.4 (76.9)	16.6 (3.8)	0.7 (0.2)	63.5 (14.5)	7.9 (1.8)
Male	197.6	1.1 (0.6)	16.0 (8.1)	156.8 (79.4)	2.9 (1.5)	0.7 (0.3)	35.3 (17.9)	4.1 (2.0)
Female	677.0	3.1 (0.5)	80.5 (11.9)	515.9 (76.2)	30.3 (4.5)	0.7 (0.1)	91.7 (13.6)	11.7 (1.7)

1/ One employee can receive more than 1 type of supplementary benefits.

Certain types of supplementary benefits such as overtime, food supplies and clothing seem to be more common in the private sector than in the government sector. Other cash and housing however, seem to be more common in the government sector than in the private sector. The private employees in non-municipal area received more supplementary benefits such as other cash, food and housing than those in municipal area (about 47.1%, 35.0% and 16.4% respectively).

The private employees in non-municipal area received more supplementary benefits overtime supplies, others and bonus than those in municipal area or (about 39.9%, 23.0% and 0.5%). The government employees in non-municipal area received more supplementary benefits such as housing, overtime and clothing those in non-municipal area (about 25.6% 17.1% and 0.4% respectively). The government employees in non-municipal area received more supplementary benefits, such as other cash about 76.9%, food supplies (3.8%) and bonus (0.5%) than those in municipal area.

ภาคผนวก ก ระเบียบวิธี

1. แผนการสุ่มตัวอย่าง

แผนการสุ่มตัวอย่างที่ใช้เป็นแบบ Stratified Two – Stage Sampling โดยมีจังหวัดเป็น สตราตัม เขตแขวนนับ (ในเขตเทศบาล และ นอกเขตเทศบาล) เป็นหน่วยตัวอย่างขั้นที่หนึ่ง ครั้วเรือนส่วนบุคคล และสมาชิกในครั้วเรือนกลุ่มบุคคลประเภทคนงาน เป็นหน่วยตัวอย่างขั้นที่สอง

การจัดสตราตัม

จังหวัดเป็นสตราตัม ซึ่งมีทั้งสิ้น 77 สตราตัม และในแต่ละสตราตัม ได้ทำการแบ่งออกเป็น 2 สตราตัมย่อย ตามลักษณะการปกครองของกรมการปกครอง คือ ในเขตเทศบาล และนอกเขตเทศบาล

การเลือกตัวอย่างขั้นที่หนึ่ง

จากแต่ละสตราตัมย่อย หรือแต่ละเขตการปกครอง ได้ทำการเลือกเขตแขวนนับตัวอย่าง อย่าง อิสระต่อกัน โดยให้ความน่าจะเป็นในการเลือกเป็นปฏิภาคกับจำนวนครั้วเรือนของเขตแขวนนับตัวอย่างนั้น ๆ ได้ จำนวนตัวอย่างทั้งสิ้น 5,970 เขตแขวนนับตัวอย่าง จากทั้งสิ้นจำนวน 127,460 เขตแขวนนับตัวอย่าง ซึ่งกระจาย ไปตามภาค และเขตการปกครอง เป็นดังนี้

ภาค	รวม	ในเขตเทศบาล	นอกเขตเทศบาล
กรุงเทพมหานคร	300	300	-
กลาง (ยกเว้น กรุงเทพมหานคร)	1,902	900	1,002
เหนือ	1,278	630	648
ตะวันออกเฉียงเหนือ	1,476	732	744
ใต้	1,014	498	516
รวมทั้งราชอาณาจักร	5,970	3,060	2,910

การเลือกตัวอย่างขั้นที่สอง

ในขั้นนี้เป็นการเลือกครัวเรือนตัวอย่างจากครัวเรือนส่วนบุคคลทั้งสิ้น ในบัญชีรายชื่อครัวเรือน ซึ่งได้จากการนับจุดในแต่ละเขตแ่งนับตัวอย่าง ด้วยวิธีการสุ่มแบบมีระบบ โดยกำหนดขนาดตัวอย่างเป็นดังนี้คือ

ในเขตเทศบาล : กำหนด 16 ครัวเรือนตัวอย่าง ต่อเขตแ่งนับตัวอย่าง

นอกเขตเทศบาล: กำหนด 12 ครัวเรือนตัวอย่าง ต่อเขตแ่งนับตัวอย่าง

ก่อนที่จะทำการเลือกครัวเรือนตัวอย่าง ได้มีการจัดเรียงรายชื่อครัวเรือนส่วนบุคคลใหม่ตามขนาดครัวเรือน ซึ่งวัดด้วยจำนวนสมาชิกในครัวเรือน

ในกรณีของครัวเรือนกลุ่มบุคคลประเภทคนงาน ในขั้นนี้เป็นการเลือกสมาชิกตัวอย่างจากครัวเรือนกลุ่มบุคคลประเภทคนงานทุกครัวเรือนในแต่ละเขตแ่งนับตัวอย่าง ด้วยวิธีการสุ่มแบบมีระบบ

จำนวนครัวเรือนส่วนบุคคลตัวอย่างทั้งสิ้นที่ต้องทำการแ่งนับ จำแนกตามภาค และเขตการปกครอง เป็นดังนี้คือ

ภาค	รวม	ในเขตเทศบาล	นอกเขตเทศบาล
กรุงเทพมหานคร	4,800	4,800	-
กลาง (ยกเว้น กรุงเทพมหานคร)	26,424	14,400	12,024
เหนือ	17,856	10,080	7,776
ตะวันออกเฉียงเหนือ	20,640	11,712	8,928
ใต้	14,160	7,968	6,192
รวมทั้งราชอาณาจักร	83,880	48,960	34,920

2. วิธีประมาณผล

การเสนอผลของการสำรวจได้เสนอผลการสำรวจในระดับจังหวัด ส่วนในระดับภาค คือ กรุงเทพมหานคร ภาคกลาง (ยกเว้นกรุงเทพมหานคร) ภาคเหนือ ภาคตะวันออกเฉียงเหนือ และภาคใต้ นั้น ได้เสนอผลในระดับเขตการปกครอง คือ ในเขตเทศบาล และนอกเขตเทศบาล

ในการประมาณค่า กำหนดให้

$$g = 1, 2, 3, \dots, 20 \quad (\text{หมวดอายุ - เพศ})$$

$$k = 1, 2, 3, \dots, m_{hij} \quad (\text{เขตแขวนับตัวอย่าง})$$

$$j = 1, 2 \quad (\text{เขตการปกครอง})$$

$$i = 1, 2, 3, \dots, A_h \quad (\text{จังหวัด})$$

$$h = 1, 2, 3, 4, 5 \quad (\text{ภาค})$$

การประมาณค่ายอดรวม

1. สูตรการประมาณค่ายอดรวมที่ปรับแล้วของจำนวนประชากรที่มีลักษณะที่ต้องการศึกษา X สำหรับ หมวดอายุ - เพศ g เขตการปกครอง j จังหวัด i ภาค h คือ

$$x''_{hijg} = \frac{x'_{hijg}}{y'_{hijg}} Y_{hijg} = r_{hijg} Y_{hijg} \quad \dots\dots\dots (1)$$

- โดยที่
- x'_{hijg} คือ ค่าประมาณยอดรวมโดยปกติจากการเลือกตัวอย่างสองขั้นตอน ของจำนวนประชากรทั้งสิ้นที่มีลักษณะที่ต้องการศึกษา X สำหรับหมวดอายุ - เพศ g เขตการปกครอง j จังหวัด i ภาค h
 - y'_{hijg} คือ ค่าประมาณยอดรวมโดยปกติจากการเลือกตัวอย่างสองขั้นตอน ของจำนวนประชากรทั้งสิ้น สำหรับหมวดอายุ - เพศ g เขตการปกครอง j จังหวัด i ภาค h
 - $Y_{hijg}^{/1}$ คือ ค่าประมาณจำนวนประชากรทั้งสิ้นที่ได้จากการคาดประมาณประชากรของประเทศไทย สำหรับหมวดอายุ - เพศ g เขตการปกครอง j จังหวัด i ภาค h
 - r_{hijg} คือ อัตราส่วนของค่าประมาณจำนวนประชากรทั้งสิ้นที่มีลักษณะที่ต้องการศึกษา X กับค่าประมาณจำนวนประชากรทั้งสิ้น สำหรับหมวดอายุ - เพศ g เขตการปกครอง j จังหวัด i ภาค h

^{/1} การคาดประมาณประชากรของประเทศไทย พ. ศ. 2553 - 2583 สำนักงานคณะกรรมการพัฒนาการเศรษฐกิจและสังคมแห่งชาติ แผนพัฒนาเศรษฐกิจและสังคมแห่งชาติ ฉบับที่ 11 (กุมภาพันธ์ 2556)

สูตรการคำนวณค่าประมาณยอดรวมโดยปกติ จากการเลือกตัวอย่างสองขั้นตอน คือ

$$i) \quad x'_{hijg} = \frac{1}{m_{hij}} \sum_{k=1}^{m_{hij}} \frac{1}{P_{hijk}} \frac{N_{hijk}}{n_{hijk}} x_{hijk} \quad \dots\dots\dots (2)$$

โดยที่

x_{hijk} คือ จำนวนประชากรที่เจงนับได้ทั้งสิ้น ที่มีลักษณะที่ต้องการศึกษา X ใน
หมวดอายุ - เพศ g เขตเจงนับตัวอย่าง k เขตการปกครอง j
จังหวัด i ภาค h

N_{hijk} คือ จำนวนครัวเรือนที่นับเจดได้ทั้งสิ้น ในเขตเจงนับตัวอย่าง k เขตการ
ปกครอง j จังหวัด i ภาค h

n_{hijk} คือ จำนวนครัวเรือนตัวอย่างทั้งสิ้น ในเขตเจงนับตัวอย่าง k เขตการ
ปกครอง j จังหวัด i ภาค h

P_{hijk} คือ โอกาสในการเลือกเขตเจงนับตัวอย่าง k เขตการปกครอง j จังหวัด i
ภาค h

m_{hij} คือ จำนวนเขตเจงนับตัวอย่างทั้งสิ้น ในเขตการปกครอง j จังหวัด i ภาค h

$$ii) \quad y'_{hijg} = \frac{1}{m_{hij}} \sum_{k=1}^{m_{hij}} \frac{1}{P_{hijk}} \frac{N_{hijk}}{n_{hijk}} y_{hijk} \quad \dots\dots\dots (3)$$

โดยที่

y_{hijk} คือ จำนวนประชากรที่เจงนับได้ทั้งสิ้น ในหมวดอายุ - เพศ g เขตเจงนับ
ตัวอย่าง k เขตการปกครอง j จังหวัด i ภาค h

2. สูตรการประมาณค่ายอดรวมที่ปรับแล้วของจำนวนประชากร ที่มีลักษณะที่ต้องการศึกษา X
สำหรับเขตการปกครอง j จังหวัด i ภาค h คือ

$$x''_{hij} = \sum_{g=1}^{20} x''_{hijg} \quad \dots\dots\dots (4)$$

3. สูตรการประมาณค่ายอดรวมที่ปรับแล้วของจำนวนประชากร ที่มีลักษณะที่ต้องการศึกษา X สำหรับ หมวดยุ - เพศ g จังหวัด i ภาค h คือ

$$x''_{hig} = \sum_{j=1}^2 x''_{hijg} \dots\dots\dots (5)$$

4. สูตรการประมาณค่ายอดรวมที่ปรับแล้วของจำนวนประชากร ที่มีลักษณะที่ต้องการศึกษา X สำหรับจังหวัด i ภาค h คือ

$$x''_{hi} = \sum_{j=1}^2 x''_{hij} = \sum_{g=1}^{20} x''_{hig} \dots\dots\dots (6)$$

5. สูตรการประมาณค่ายอดรวมที่ปรับแล้วของจำนวนประชากร ที่มีลักษณะที่ต้องการศึกษา X สำหรับหมวดยุ - เพศ g เขตการปกครอง j ภาค h คือ

$$x''_{hjg} = \sum_{i=1}^{A_h} x''_{hijg} \dots\dots\dots (7)$$

โดยที่ A_h คือ จำนวนจังหวัดทั้งสิ้นในภาค h และ $\sum_{h=1}^5 A_h = 76$

6. สูตรการประมาณค่ายอดรวมที่ปรับแล้วของจำนวนประชากร ที่มีลักษณะที่ต้องการศึกษา X สำหรับเขตการปกครอง j ภาค h คือ

$$x''_{hj} = \sum_{i=1}^{A_h} x''_{hij} = \sum_{g=1}^{20} x''_{hjg} \dots\dots\dots (8)$$

7. สูตรการประมาณค่ายอดรวมที่ปรับแล้ว ของจำนวนประชากร ที่มีลักษณะที่ต้องการศึกษา X สำหรับหมวดยุ - เพศ g ภาค h คือ

$$x''_{hg} = \sum_{i=1}^{A_h} x''_{hig} = \sum_{j=1}^2 x''_{hjg} \dots\dots\dots (9)$$

8. สูตรการประมาณค่ายอดรวมที่ปรับแล้วของจำนวนประชากร ที่มีลักษณะที่ต้องการศึกษา X สำหรับภาค h คือ

$$x_h'' = \sum_{i=1}^{A_h} x_{hi}'' = \sum_{j=1}^2 x_{hj}'' = \sum_{g=1}^{20} x_{hg}'' \quad \dots\dots\dots (10)$$

9. สูตรการประมาณค่ายอดรวมที่ปรับแล้วของจำนวนประชากร ที่มีลักษณะที่ต้องการศึกษา X สำหรับเขตการปกครอง j ทัวราชอาณาจักร คือ

$$x_j'' = \sum_{h=1}^5 x_{hj}'' \quad \dots\dots\dots (11)$$

10. สูตรการประมาณค่ายอดรวมที่ปรับแล้วของจำนวนประชากร ที่มีลักษณะที่ต้องการศึกษา X สำหรับหมวดอายุ - เพศ g ทัวราชอาณาจักร คือ

$$x_g'' = \sum_{h=1}^5 x_{hg}'' \quad \dots\dots\dots (12)$$

11. สูตรการประมาณค่ายอดรวมที่ปรับแล้วของจำนวนประชากร ที่มีลักษณะที่ต้องการศึกษา X สำหรับ ทัวราชอาณาจักร คือ

$$x'' = \sum_{h=1}^5 x_h'' = \sum_{j=1}^2 x_j'' = \sum_{g=1}^{20} x_g'' \quad \dots\dots\dots (13)$$

การประมาณค่าความแปรปรวนของค่าประมาณยอดรวม

1. สูตรการประมาณค่าความแปรปรวนของ x_{hijg}'' คือ

$$\hat{V}(x_{hijg}'') = \left[\frac{Y_{hijg}}{y'_{hijg}} \right]^2 \frac{m_{hij}}{m_{hij} - 1} \sum_{k=1}^{m_{hij}} z_{hijkg}^2 \quad \dots\dots\dots (14)$$

โดยที่

$$z_{hijkg} = \bar{x}'_{hijkg} - r_{hijg} \bar{y}'_{hijkg}$$

$$\bar{x}'_{hijkg} = \frac{1}{m_{hij}} \frac{1}{P_{hijk}} \frac{N_{hijk}}{n_{hijk}} x_{hijkg}$$

$$\bar{y}'_{hijk} = \frac{1}{m_{hij}} \frac{1}{P_{hijk}} \frac{N_{hijk}}{n_{hijk}} y_{hijk}$$

2. สูตรการประมาณค่าความแปรปรวนของ x''_{hij} คือ

$$\hat{V}(x''_{hij}) = \sum_{g=1}^{20} \hat{V}(x''_{hijg}) \dots\dots\dots (15)$$

3. สูตรการประมาณค่าความแปรปรวนของ x''_{hig} คือ

$$\hat{V}(x''_{hig}) = \sum_{j=1}^2 \hat{V}(x''_{hijg}) \dots\dots\dots (16)$$

4. สูตรการประมาณค่าความแปรปรวนของ x''_{hi} คือ

$$\hat{V}(x''_{hi}) = \sum_{j=1}^2 \hat{V}(x''_{hij}) = \sum_{g=1}^{20} \hat{V}(x''_{hig}) \dots\dots\dots (17)$$

5. สูตรการประมาณค่าความแปรปรวนของ x''_{hijg} คือ

$$\hat{V}(x''_{hijg}) = \sum_{i=1}^{A_h} \hat{V}(x''_{hijg}) \dots\dots\dots (18)$$

6. สูตรการประมาณค่าความแปรปรวนของ x''_{hj} คือ

$$\hat{V}(x''_{hj}) = \sum_{i=1}^{A_h} \hat{V}(x''_{hij}) = \sum_{g=1}^{20} \hat{V}(x''_{hijg}) \dots\dots\dots (19)$$

7. สูตรการประมาณค่าความแปรปรวนของ x''_{hig} คือ

$$\hat{V}(x''_{hig}) = \sum_{i=1}^{A_h} \hat{V}(x''_{hijg}) = \sum_{j=1}^2 \hat{V}(x''_{hijg}) \dots\dots\dots (20)$$

8. สูตรการประมาณค่าความแปรปรวนของ x_h'' คือ

$$\hat{V}(x_h'') = \sum_{i=1}^{A_h} \hat{V}(x_{hi}'') = \sum_{j=1}^2 \hat{V}(x_{hj}'') = \sum_{g=1}^{20} \hat{V}(x_{hg}'') \quad \dots\dots\dots (21)$$

9. สูตรการประมาณค่าความแปรปรวนของ x_j'' คือ

$$\hat{V}(x_j'') = \sum_{h=1}^5 \hat{V}(x_{hj}'') \quad \dots\dots\dots (22)$$

10. สูตรการประมาณค่าความแปรปรวนของ x_g'' คือ

$$\hat{V}(x_g'') = \sum_{h=1}^5 \hat{V}(x_{hg}'') \quad \dots\dots\dots (23)$$

11. สูตรการประมาณค่าความแปรปรวนของ x'' คือ

$$\hat{V}(x'') = \sum_{h=1}^5 \hat{V}(x_h'') = \sum_{j=1}^2 \hat{V}(x_j'') = \sum_{g=1}^{20} \hat{V}(x_g'') \quad \dots\dots\dots (24)$$

การประมาณค่าสัมประสิทธิ์ของความแปรผันของค่าประมาณยอดรวม

1. สูตรการประมาณค่าสัมประสิทธิ์ของความแปรผันของ x_{hijg}'' คือ

$$cv(x_{hijg}'') = \frac{\sqrt{\hat{V}(x_{hijg}'')}}{x_{hijg}''} \times 100\% \quad \dots\dots\dots (25)$$

2. สูตรการประมาณค่าสัมประสิทธิ์ของความแปรผันของ x''_{hij} คือ

$$cv(x''_{hij}) = \frac{\sqrt{\hat{V}(x''_{hij})}}{x''_{hij}} \times 100\% \quad \dots\dots\dots (26)$$

3. สูตรการประมาณค่าสัมประสิทธิ์ของความแปรผันของ x''_{hig} คือ

$$cv(x''_{hig}) = \frac{\sqrt{\hat{V}(x''_{hig})}}{x''_{hig}} \times 100\% \quad \dots\dots\dots (27)$$

4. สูตรการประมาณค่าสัมประสิทธิ์ของความแปรผันของ x''_{hi} คือ

$$cv(x''_{hi}) = \frac{\sqrt{\hat{V}(x''_{hi})}}{x''_{hi}} \times 100\% \quad \dots\dots\dots (28)$$

5. สูตรการประมาณค่าสัมประสิทธิ์ของความแปรผันของ x''_{hjh} คือ

$$cv(x''_{hjh}) = \frac{\sqrt{\hat{V}(x''_{hjh})}}{x''_{hjh}} \times 100\% \quad \dots\dots\dots (29)$$

6. สูตรการประมาณค่าสัมประสิทธิ์ของความแปรผันของ x''_{hj} คือ

$$cv(x''_{hj}) = \frac{\sqrt{\hat{V}(x''_{hj})}}{x''_{hj}} \times 100\% \quad \dots\dots\dots (30)$$

7. สูตรการประมาณค่าสัมประสิทธิ์ของความแปรผันของ x''_{hg} คือ

$$cv(x''_{hg}) = \frac{\sqrt{\hat{V}(x''_{hg})}}{x''_{hg}} \times 100\% \quad \dots\dots\dots (31)$$

8. สูตรการประมาณค่าสัมประสิทธิ์ของความแปรผันของ x_h'' คือ

$$cv(x_h'') = \frac{\sqrt{\hat{V}(x_h'')}}{x_h''} \times 100\% \dots\dots\dots (32)$$

9. สูตรการประมาณค่าสัมประสิทธิ์ของความแปรผันของ x_j'' คือ

$$cv(x_j'') = \frac{\sqrt{\hat{V}(x_j'')}}{x_j''} \times 100\% \dots\dots\dots (33)$$

10. สูตรการประมาณค่าสัมประสิทธิ์ของความแปรผันของ x_g'' คือ

$$cv(x_g'') = \frac{\sqrt{\hat{V}(x_g'')}}{x_g''} \times 100\% \dots\dots\dots (34)$$

11. สูตรการประมาณค่าสัมประสิทธิ์ของความแปรผันของ x'' คือ

$$cv(x'') = \frac{\sqrt{\hat{V}(x'')}}{x''} \times 100\% \dots\dots\dots (35)$$

3. วิธีการเก็บรวบรวมข้อมูล

การสำรวจได้ดำเนินการพร้อมกันทั่วประเทศ ในระหว่างวันที่ 1 – 12 ของเดือนตุลาคม-ธันวาคม พ.ศ. 2559 มีครัวเรือนที่ตกเป็นตัวอย่างทั้งสิ้น 83,880 ครัวเรือน เป็นครัวเรือนตัวอย่างในกรุงเทพมหานคร 4,800 ครัวเรือน ในเขตเทศบาล 48,960 ครัวเรือน และนอกเขตเทศบาล 34,920 ครัวเรือน สำหรับวิธีการเก็บรวบรวมข้อมูลใช้การสัมภาษณ์หัวหน้าครัวเรือน หรือสมาชิกในครัวเรือนที่ตกเป็นตัวอย่าง โดยพนักงานของสำนักงานสถิติแห่งชาติ ซึ่งมีประสบการณ์ในการสำรวจ ทั้งนี้ ในกรุงเทพมหานครใช้พนักงานทำการสัมภาษณ์ จำนวน 44 คน ในจังหวัดอื่น ๆ จำนวน 830 คน

4. ข้อจำกัดของข้อมูลสถิติ

การปิดตัวเลข ในตารางสถิติ ผลรวมของแต่ละจำนวนอาจไม่เท่ากับยอดรวม เนื่องจากข้อมูลแต่ละจำนวนได้มีการปิดเศษเป็นหลักพัน โดยอิสระจากกัน

เนื่องจากข้อมูลที่นำเสนอในรายงานฉบับนี้ได้มาจากการสำรวจด้วยระเบียบวิธีตัวอย่าง ซึ่งอาจมีความคลาดเคลื่อนจากการเลือกตัวอย่างและความคลาดเคลื่อนอื่นๆ รวมอยู่ด้วย จึงขอให้ผู้ใช้ข้อมูลได้คำนึงถึงเรื่องนี้ในการใช้ตัวเลขด้วย

APPENDIX A

METHODOLOGY

1. Sample design

A Stratified Two - Stage Sampling was adopted for the survey. Provinces were constituted strata. The primary and secondary sampling units were enumeration areas (EAs) for municipal areas and non - municipal areas and private households / persons in the collective households respectively.

Stratification

Provinces were constituted strata. There were altogether 77 strata. Each stratum was divided into two parts according to the type of local administration, namely municipal areas and non - municipal areas.

Selection of primary sampling unit

The sample selection of enumeration areas were performed separately and independently in each part by using probability proportional to size - total number of households. The total sample enumeration areas was 5,970 from 127,460 EAs.

The total number of sample enumeration areas selected for enumeration by region and type of local administration was as follows :

Region / Stratum	Total	Municipal Areas	Non - Municipal Areas
Bangkok Metropolis	300	300	-
Central (Excluding Bangkok Metropolis)	1,902	900	1,002
North	1,278	630	648
Northeast	1,476	732	744
South	1,014	498	516
Total	5,970	3,060	2,910

Selection of secondary sampling unit

Private households were our ultimate sampling units. A new listing of private households were made for every sample enumeration areas to serve as the sampling frame. In each sample EAs, a systematic sample of private households were selected with the following sample size :

Municipal areas : 16 sample households per EAs

Non - municipal areas : 12 sample households per EAs

Before selecting sample private households in each sample EAs, the list of private households was rearranged by household ' s size - member of the households.

All collective households located within the sample areas were included in the sample and the persons in the collective household were systematically selected for the interviewing.

The total number of sample private households selected for enumeration by region and type of local administration was as follows :

Region / Stratum	Total	Municipal Areas	Non - Municipal Areas
Bangkok Metropolis	4,800	4,800	-
Central (Excluding Bangkok Metropolis)	26,424	14,400	12,024
North	17,856	10,080	7,776
Northeast	20,640	11,712	8,928
South	14,160	7,968	6,192
Total	83,880	48,960	34,920

2. Method of estimation

The survey results were presented at provincial level and regional level. At regional level, the results were presented separately for the Bangkok Metropolis and the remaining 75 provinces were classified by region, municipal areas and non-municipal areas.

- Let $g = 1, 2, 3, \dots, 20$ (age - sex group)
- $k = 1, 2, 3, \dots, m_{hij}$ (sample EAs)
- $j = 1, 2$ (type of local administration)
- $i = 1, 2, 3, \dots, A_h$ (province)
- $h = 1, 2, 3, 4, 5$ (region)

Estimate of the total number of persons with characteristic X

1. Adjusted estimate of the total number of persons with characteristic X for the g^{th} age - sex group, j^{th} area, i^{th} province, h^{th} region was based on the formula :

$$x''_{hijg} = \frac{x'_{hijg}}{y'_{hijg}} Y_{hijg} = r_{hijg} Y_{hijg} \dots\dots\dots (1)$$

where x'_{hijg} is the ordinary estimate of the total number of persons with characteristic X for the g^{th} age - sex group, j^{th} area, i^{th} province, h^{th} region.

y'_{hijg} is the ordinary estimate of the total population for the g^{th} age - sex group, j^{th} area, i^{th} province, h^{th} region.

$Y_{hijg} \frac{1}{1}$ is the estimate, based on the population projection of the total population for the g^{th} age - sex group, j^{th} area, i^{th} province, h^{th} region.

r_{hijg} is the ratio of the estimate of the total number of persons with characteristic X to the estimate of the total population for the g^{th} age - sex group, j^{th} area, i^{th} province, h^{th} region.

1/ Population Projections for Thailand 2010 - 2040, National Economic and Social Development Board, The Eleventh National Economic and Social Development Planning, Febury 2013.

The formula of the estimate from a stratified two-stage sampling was as follows.

$$i) \quad x'_{hijg} = \frac{1}{m_{hij}} \sum_{k=1}^{m_{hij}} \frac{1}{P_{hijk}} \frac{N_{hijk}}{n_{hijk}} x_{hijk} \quad \dots\dots\dots (2)$$

where x_{hijk} is the total number of persons with characteristic X for the g^{th} age-sex group, k^{th} sample EAs, j^{th} area, i^{th} province, h^{th} region.

N_{hijk} is the total number of listing households in the k^{th} sample EAs, j^{th} area, i^{th} province, h^{th} region.

n_{hijk} is the total number of sample households in the k^{th} sample EAs, j^{th} area, i^{th} province, h^{th} region.

P_{hijk} is the probability of selection of the k^{th} sample EAs, j^{th} area, i^{th} province, h^{th} region.

m_{hij} is the total number of sample EAs in the j^{th} area, i^{th} province, h^{th} region.

$$ii) \quad y'_{hijg} = \frac{1}{m_{hij}} \sum_{k=1}^{m_{hij}} \frac{1}{P_{hijk}} \frac{N_{hijk}}{n_{hijk}} y_{hijk} \quad \dots\dots\dots (3)$$

where y_{hijk} is the total number of the population enumerated for the g^{th} age - sex group, k^{th} sample EAs, j^{th} area, i^{th} province, h^{th} region.

2. Adjusted estimate of the total number of persons with characteristic X for the j^{th} area, i^{th} province, h^{th} region was based on the formula :

$$x''_{hij} = \sum_{g=1}^{20} x''_{hijg} \quad \dots\dots\dots (4)$$

3. Adjusted estimate of the total number of persons with characteristic X for the g^{th} age - sex group, i^{th} province, h^{th} region was based on the formula :

$$x''_{hig} = \sum_{j=1}^2 x''_{hijg} \dots\dots\dots (5)$$

4. Adjusted estimate of the total number of persons with characteristic X for the i^{th} province, h^{th} region was based on the formula :

$$x''_{hi} = \sum_{j=1}^2 x''_{hij} = \sum_{g=1}^{20} x''_{hig} \dots\dots\dots (6)$$

5. Adjusted estimate of the total number of persons with characteristic X for the g^{th} age - sex group, j^{th} area, h^{th} region was based on the formula :

$$x''_{hjg} = \sum_{i=1}^{A_h} x''_{hijg} \dots\dots\dots (7)$$

where A_h is the total number of provinces in the h^{th} region and $\sum_{h=1}^5 A_h = 76$

6. Adjusted estimate of the total number of persons with characteristic X for the j^{th} area, h^{th} region was based on the formula :

$$x''_{hj} = \sum_{i=1}^{A_h} x''_{hij} = \sum_{g=1}^{20} x''_{hjg} \dots\dots\dots (8)$$

7. Adjusted estimate of the total number of persons with characteristic X for the g^{th} age - sex group, h^{th} region was based on the formula :

$$x''_{hg} = \sum_{i=1}^{A_h} x''_{hig} = \sum_{j=1}^2 x''_{hjg} \dots\dots\dots (9)$$

8. Adjusted estimate of the total number of persons with characteristic X for the h^{th} region was based on the formula :

$$x_h'' = \sum_{i=1}^{A_h} x_{hi}'' = \sum_{j=1}^2 x_{hj}'' = \sum_{g=1}^{20} x_{hg}'' \quad \dots\dots\dots (10)$$

9. Adjusted estimate of the total number of persons with characteristic X for the j^{th} area was based on the formula :

$$x_j'' = \sum_{h=1}^5 x_{hj}'' \quad \dots\dots\dots (11)$$

10. Adjusted estimate of the total number of persons with characteristic X for the g^{th} age - sex group of the whole kingdom was based on the formula :

$$x_g'' = \sum_{h=1}^5 x_{hg}'' \quad \dots\dots\dots (12)$$

11. Adjusted estimate of the total number of persons with characteristic X for the whole kingdom was based on the formula :

$$x'' = \sum_{h=1}^5 x_h'' = \sum_{j=1}^2 x_j'' = \sum_{g=1}^{20} x_g'' \quad \dots\dots\dots (13)$$

Estimate of Variance of the Total Number of Persons with Characteristic X

1. The estimate variance of x_{hijg}'' was

$$\hat{V}(x_{hijg}'') = \left[\frac{Y_{hijg}}{y'_{hijg}} \right]^2 \frac{m_{hij}}{m_{hij} - 1} \sum_{k=1}^{m_{hij}} z_{hijkg}^2 \quad \dots\dots\dots (14)$$

where

$$z_{hijkg} = \bar{x}'_{hijkg} - r_{hijg} \bar{y}'_{hijkg}$$

$$\bar{x}'_{hijkg} = \frac{1}{m_{hij}} \frac{1}{P_{hijk}} \frac{N_{hijk}}{n_{hijk}} x_{hijkg}$$

$$\bar{y}'_{hijkg} = \frac{1}{m_{hij}} \frac{1}{P_{hijk}} \frac{N_{hijk}}{n_{hijk}} y_{hijkg}$$

2. The estimate variance of x''_{hij} was

$$\hat{V}(x''_{hij}) = \sum_{g=1}^{20} \hat{V}(x''_{hijg}) \dots\dots\dots (15)$$

3. The estimate variance of x''_{hig} was

$$\hat{V}(x''_{hig}) = \sum_{j=1}^2 \hat{V}(x''_{hijg}) \dots\dots\dots (16)$$

4. The estimate variance of x''_{hi} was

$$\hat{V}(x''_{hi}) = \sum_{j=1}^2 \hat{V}(x''_{hij}) = \sum_{g=1}^{20} \hat{V}(x''_{hig}) \dots\dots\dots (17)$$

5. The estimate variance of x''_{hijg} was

$$\hat{V}(x''_{hijg}) = \sum_{i=1}^{A_h} \hat{V}(x''_{hijg}) \dots\dots\dots (18)$$

6. The estimate variance of x''_{hj} was

$$\hat{V}(x''_{hj}) = \sum_{i=1}^{A_h} \hat{V}(x''_{hijg}) = \sum_{g=1}^{20} \hat{V}(x''_{hijg}) \dots\dots\dots (19)$$

7. The estimate variance of x''_{hg} was

$$\hat{V}(x''_{hg}) = \sum_{i=1}^{A_h} \hat{V}(x''_{hig}) = \sum_{j=1}^2 \hat{V}(x''_{hijg}) \dots\dots\dots (20)$$

8. The estimate variance of x''_h was

$$\hat{V}(x''_h) = \sum_{i=1}^{A_h} \hat{V}(x''_{hi}) = \sum_{j=1}^2 \hat{V}(x''_{hj}) = \sum_{g=1}^{20} \hat{V}(x''_{hg}) \dots\dots\dots (21)$$

9. The estimate variance of x_j'' was

$$\hat{V}(x_j'') = \sum_{h=1}^5 \hat{V}(x_{hj}'') \dots\dots\dots (22)$$

10. The estimate variance of x_g'' was

$$\hat{V}(x_g'') = \sum_{h=1}^5 \hat{V}(x_{hg}'') \dots\dots\dots (23)$$

11. The estimate variance of x'' was

$$\hat{V}(x'') = \sum_{h=1}^5 \hat{V}(x_h'') = \sum_{j=1}^2 \hat{V}(x_j'') = \sum_{g=1}^{20} \hat{V}(x_g'') \dots\dots\dots (24)$$

Estimate of Coefficient of Variation of the Total Number of Persons with Characteristic X

1. The estimate coefficient of variation of x_{hijg}'' was

$$cv(x_{hijg}'') = \frac{\sqrt{\hat{V}(x_{hijg}'')}}{x_{hijg}''} \times 100\% \dots\dots\dots (25)$$

2. The estimate coefficient of variation of x_{hij}'' was

$$cv(x_{hij}'') = \frac{\sqrt{\hat{V}(x_{hij}'')}}{x_{hij}''} \times 100\% \dots\dots\dots (26)$$

3. The estimate coefficient of variation of x_{hig}'' was

$$cv(x_{hig}'') = \frac{\sqrt{\hat{V}(x_{hig}'')}}{x_{hig}''} \times 100\% \dots\dots\dots (27)$$

4. The estimate coefficient of variation of x''_{hi} was

$$cv(x''_{hi}) = \frac{\sqrt{\hat{V}(x''_{hi})}}{x''_{hi}} \times 100\% \quad \dots\dots\dots (28)$$

5. The estimate coefficient of variation of $x''_{h j g}$ was

$$cv(x''_{h j g}) = \frac{\sqrt{\hat{V}(x''_{h j g})}}{x''_{h j g}} \times 100\% \quad \dots\dots\dots (29)$$

6. The estimate coefficient of variation of $x''_{h j}$ was

$$cv(x''_{h j}) = \frac{\sqrt{\hat{V}(x''_{h j})}}{x''_{h j}} \times 100\% \quad \dots\dots\dots (30)$$

7. The estimate coefficient of variation of $x''_{h g}$ was

$$cv(x''_{h g}) = \frac{\sqrt{\hat{V}(x''_{h g})}}{x''_{h g}} \times 100\% \quad \dots\dots\dots (31)$$

8. The estimate coefficient of variation of x''_h was

$$cv(x''_h) = \frac{\sqrt{\hat{V}(x''_h)}}{x''_h} \times 100\% \quad \dots\dots\dots (32)$$

9. The estimate coefficient of variation of x''_j was

$$cv(x''_j) = \frac{\sqrt{\hat{V}(x''_j)}}{x''_j} \times 100\% \quad \dots\dots\dots (33)$$

10. The estimate coefficient of variation of x''_g was

$$cv(x_g'') = \frac{\sqrt{\hat{V}(x_g'')}}{x_g''} \times 100\% \dots\dots\dots (34)$$

11. The estimate coefficient of variation of x'' was

$$cv(x'') = \frac{\sqrt{\hat{V}(x'')}}{x''} \times 100\% \dots\dots\dots (35)$$

3. Data Collection

Labor force information for this survey quarterly which was conducted during the 1st-12th of October-December 2016 was obtained through interviews head or member of households of 4,800 households in the Bangkok, 48,960 households in other municipal areas and 34,920 households in non-municipal areas or a total of 83,880 households throughout the kingdom. Fourty four enumerators with previous experience in survey operations were employed in the Bangkok, while in the other provinces (changwats), the field staff comprised 830 enumerators.

4. Limitations of statistical data

In round figures in the statistical tables, all absolute figures are independently rounded to the nearest thousand; hence the group total may not always be equal to the sum of the individual figures.

The published figures should be utilized with full awareness that the survey was based on the sample estimates, and would be subject to both sampling and non-sampling errors.

ภาคผนวก ค

แบบสอบถาม

การสำรวจภาวะการทำงานของประชากร

ไตรมาสที่ 4 (ต.ค. - ธ.ค.) 2559

1. ภาค..... จังหวัด.....		REG	CWT					
				1-3				
		AMP	TMB					
2. อำเภอ/เขต..... ตำบล/แขวง.....				4-7				
3. บ้านเลขที่..... ถนน..... ตรอก/ซอย.....								
4. ในเขตเทศบาล EA.....	AREA		EA					8-11
นอกเขตเทศบาล EA..... หมู่ที่..... ชื่อหมู่บ้าน.....			VIL					12-13
5. ลำดับที่ EA ตัวอย่าง.....		PSU_NO						14-17
6. ชุด EA ตัวอย่าง..... ชุดครัวเรือนตัวอย่าง.....		EA_SET		SAMSET				18-19
เดือน..... พ.ศ.....		MONTH_YR						20-23
7. ลำดับที่ครัวเรือนตัวอย่าง.....ประเภท(ส่วนบุคคล.....1 กลุ่มบุคคล(ระบุ)..... 2)		HH_NO			TYPE			24-26
8. จำนวนสมาชิกในครัวเรือน ชั้นแรงงาน คน		MEMBERS						27-28
9. จำนวนสมาชิกในครัวเรือน ชั้นนับจด คน		LISTING						29-30
10. ชื่อผู้ตอบสัมภาษณ์..... เป็นสมาชิกในครัวเรือน.....1								
.....2					WHO			160

11. ผลการแจงนับครัวเรือนตัวอย่างนี้ (บันทึกรหัส)

ได้ข้อมูล		รหัส	ไม่ได้ข้อมูล		รหัส
ชั้นนับจด	ชั้นแรงงาน		ชั้นนับจด	ชั้นแรงงาน	
1. เป็นครัวเรือนตัวอย่าง			เป็นครัวเรือนตัวอย่าง		
1.1 มีครัวเรือนอาศัยอยู่	แจงนับได้	11	ไปสามครั้งไม่พบ	21	
	รื้อถอน ไฟไหม้	12	ผู้ตอบสัมภาษณ์	22	
	เป็นบ้านว่าง	13	ไม่ให้ความร่วมมือ	23	
			หาบ้านไม่พบ	24	
2. ไม่เป็นครัวเรือนตัวอย่าง	แจงนับได้	14	อื่น ๆ (ระบุ)		
(ครัวเรือนใหม่อยู่แทน					
ครัวเรือนเดิมที่เป็นตัวอย่าง)					

--	--	--	--	--	--

รหัสพนักงานแจงนับ ID_CODE1 200-206

--	--	--	--	--	--

รหัสผู้ตรวจสอบ ID_CODE2 207-213

ตอนที่ 1 ลักษณะทั่วไปของสมาชิกในครัวเรือน

ลำดับที่	ถามทุกคนในครัวเรือน				ถามเฉพาะ ผู้มีอายุ 15 ปีขึ้นไป
	ชื่อ-นามสกุล	ความเกี่ยวพัน กับหัวหน้าครัวเรือน	เพศ	อายุ	สถานภาพสมรส
		บันทึกรหัส หัวหน้าครัวเรือน.....1 ภรรยาหรือสามี.....2 บุตรที่ยังไม่สมรส.....3 บุตรที่สมรสแล้ว.....4 บุตรชาย บุตรสะใภ้.....5 บุตรของบุตร.....6 พ่อ แม่ พ่อตา แม่ยาย...7 ญาติอื่น ๆ8 ผู้อาศัย และคนรับใช้.....9 สมาชิกครัวเรือนกลุ่มบุคคล....0	บันทึกรหัส ชาย.....1 หญิง.....2	บันทึกอายุเต็มปี (บันทึก " 00 ") ถ้าต่ำกว่า 1 ปี ถ้าบันทึก 00 - 14 ปี ให้ข้ามไปถาม ตอนที่ 6	บันทึกรหัส โสด.....1 สมรส.....2 ม่าย.....3 หย่า.....4 แยกกันอยู่.....5 เคยสมรสแต่ไม่ทราบ สถานภาพ.....6
F1	F2	F3	F4	F5	F6
<input type="text"/>		<input type="text"/>	<input type="text"/>	<input type="text"/>	<input type="text"/>
<input type="text"/>		<input type="text"/>	<input type="text"/>	<input type="text"/>	<input type="text"/>
<input type="text"/>		<input type="text"/>	<input type="text"/>	<input type="text"/>	<input type="text"/>
<input type="text"/>		<input type="text"/>	<input type="text"/>	<input type="text"/>	<input type="text"/>
<input type="text"/>		<input type="text"/>	<input type="text"/>	<input type="text"/>	<input type="text"/>
<input type="text"/>		<input type="text"/>	<input type="text"/>	<input type="text"/>	<input type="text"/>

ตอนที่ 2 การศึกษา ภาวะเฉพาะผู้ที่มีอายุตั้งแต่ 15 ปีขึ้นไป				ตอนที่ 3 การทำงาน ภาวะเฉพาะผู้ที่มีอายุตั้งแต่ 15 ปีขึ้นไป			
<p>"... (ชื่อ) ... ขณะนี้กำลังเรียนชั้นใด"</p> <p>บันทึก ชั้น ปี สถาบันที่กำลังเรียนโดยละเอียด</p> <p>ถ้าไม่เรียน บันทึก "ไม่เรียน"</p>	<p>... (ชื่อ) ... จบการศึกษาระดับใด</p> <p>บันทึก ชั้น ปี และประกาศนียบัตร หรือปริญญาที่สำเร็จ มาโดยละเอียด</p> <p>ถ้าจบมหาวิทยาลัย ผึกหัตถครู (สายวิชาการศึกษา) หรืออาชีวศึกษา ให้บันทึก สาขาวิชา คณะหรือแผนกและชื่อสถาบันที่เรียนจบ</p> <p>ถ้าไม่เคยเรียน บันทึก "ไม่เคย"</p> <p>ถ้าจบมหาวิทยาลัย ผึกหัตถครู (สายวิชาการศึกษา) หรืออาชีวศึกษา งามต่อไป</p> <p>ถ้าจบการศึกษาระดับอื่น เข้าไปถามสดมภ์ F11</p>		<p>ภาวะเฉพาะผู้เจ็บ "มหาวิทยาลัย" "ผึกหัตถครู" (สายวิชาการ) หรือ "อาชีวศึกษา" "ม.ปลาย" ในสดมภ์ F8</p>	<p>"ระหว่าง 7 วันก่อนวันสัมภาษณ์ ... (ชื่อ) ... ได้ทำงานที่ก่อให้เกิดรายได้/เงินเดือน/ค่าจ้าง/ผลกำไร/ผลตอบแทน หรือได้ทำงานในฐานะช่วยธุรกิจของครัวเรือน โดยไม่ได้รับค่าจ้างหรือไม่"</p>	<p>ผู้บันทึก รหัส 2 ในสดมภ์ F11</p> <p>"ถึงแม้ว่า ... (ชื่อ) ... ไม่ได้ทำงานระหว่าง 7 วันก่อนวันสัมภาษณ์ ยังได้รับค่าจ้าง/เงินเดือนหรือผลประโยชน์อื่น ๆ หรือผลกำไรจากงาน หรือธุรกิจ ในระหว่างที่ไม่ได้ทำงานหรือไม่"</p>	<p>ผู้บันทึก รหัส 2 ในสดมภ์ F12</p> <p>"... (ชื่อ) ... มีงาน/ธุรกิจ กิจการที่จะกลับไปทำ หรือไม่" (ผู้ช่วยธุรกิจฯ ให้ถือว่าไม่มีงาน/ธุรกิจหรือกิจการที่จะกลับไปทำ ให้บันทึกรหัส 2)</p>	
	<p>ระดับการศึกษา</p>	<p>สาขาวิชา</p>	<p>จำนวนปีของหลักสูตร</p>	<p>บันทึกรหัส</p> <p>สายวิชาการ (สามัญ).....1 สายอาชีวศึกษา.....2 สายวิชาการศึกษา.....3</p>	<p>บันทึกรหัส</p> <p>ทำงาน.....1 (ข้ามไปถามอาชีพ สดมภ์ F24) ไม่ทำงาน.....2 (ถามต่อไป)</p>	<p>บันทึกรหัส</p> <p>ได้รับ.....1 (ข้ามไปถามอาชีพ สดมภ์ F24) ไม่ได้รับ.....2 (ถามต่อไป)</p>	<p>บันทึกรหัส</p> <p>มี.....1 (ถามต่อไป) ไม่มี.....2 (ข้ามไปถาม สดมภ์ F15)</p>
F7	F8		F9	F10	F11	F12	F13
<input type="text"/>	<input type="text"/>	<input type="text"/>		<input type="text"/>	<input type="text"/>	<input type="text"/>	<input type="text"/>
<input type="text"/>	<input type="text"/>	<input type="text"/>		<input type="text"/>	<input type="text"/>	<input type="text"/>	<input type="text"/>
<input type="text"/>	<input type="text"/>	<input type="text"/>		<input type="text"/>	<input type="text"/>	<input type="text"/>	<input type="text"/>
<input type="text"/>	<input type="text"/>	<input type="text"/>		<input type="text"/>	<input type="text"/>	<input type="text"/>	<input type="text"/>
<input type="text"/>	<input type="text"/>	<input type="text"/>		<input type="text"/>	<input type="text"/>	<input type="text"/>	<input type="text"/>
<input type="text"/>	<input type="text"/>	<input type="text"/>		<input type="text"/>	<input type="text"/>	<input type="text"/>	<input type="text"/>
40	43	46		52	53	54	55

ตอนที่ 3 การทำงาน ภาวะเฉพาะผู้มีอายุตั้งแต่ 15 ปีขึ้นไป (ต่อ)

ผู้บันทึก รหัส 1 ในสดมภ์ F13	ผู้บันทึก รหัส 2 ในสดมภ์ F13	ผู้ทำงานทำระหว่าง 7 วัน ก่อนวันสัมภาษณ์ รหัส 1 ในสดมภ์ F15	ผู้บันทึก รหัส 2 หรือ 3 ในสดมภ์ F15	ผู้ไม่พร้อมทำงาน รหัส 2 ในสดมภ์ F17	ผู้พร้อมทำงาน รหัส 1 ในสดมภ์ F17	ผู้ทำงานทำ/พร้อมทำงาน ระหว่าง 7 วันก่อนวันสัมภาษณ์ (ผู้ว่างงาน) รหัส 1 ในสดมภ์ F15 หรือ F17	
" ... ชื่อ ... หยุดทำงาน มานานเท่าใด"	"ก่อนวันสัมภาษณ์ ... (ชื่อ) ... ได้ทำงานทำ/ สมัครงาน บ้างหรือไม่ "	" ... (ชื่อ) ...ได้ทำงานทำ/ สมัครงาน อย่างไร " (บันทึกวิธีการที่ใช้มากที่สุด) บันทึกที่รหัส	" ระหว่าง 7 วัน ก่อนวันสัมภาษณ์ ... (ชื่อ) ...พร้อม ทำงานหรือไม่"	" เหตุผลที่ ... (ชื่อ) ... ไม่พร้อมทำงาน" บันทึกที่รหัส	"ทำไม ... (ชื่อ) ... จึงไม่ทำงานทำ" บันทึกที่รหัส	" ... (ชื่อ) ... ทำงาน/พร้อมทำงาน มานานเท่าใด "	"... (ชื่อ) ... เคยทำงาน มาก่อนหรือไม่"
บันทึกที่รหัส น้อยกว่าเท่ากับ 2 เดือน.....1 มากกว่า 2 เดือน..2 (ข้ามไปถามอาชีพ สดมภ์ F24)	บันทึกที่รหัส (ถามต่อไป) ทำใน 7 วัน.....1 ทำใน 8-30 วัน..2 ไม่ทำงานทำ.....3 (บันทึกที่รหัส 2,3 ข้ามไปถาม สดมภ์ F17)	อ่านหนังสือพิมพ์/นิตยสาร....1 วิทยุ/โทรทัศน์.....2 เพื่อน/ญาติทำงานให้.....3 หา/สมัครงานที่หน่วยจัดหางาน.4 หา/สมัครงานที่หน่วยงาน โดยตรง.....5 ส่งจดหมายสมัครงาน ตามที่ต่าง ๆ6 ทาง Internet.....7 อื่น ๆ (ระบุ).....8 (ข้ามไปถาม สดมภ์ F20)	บันทึกที่รหัส พร้อม.....1 (ข้ามไปถาม สดมภ์ F19) ไม่พร้อม.....2 (ถามต่อไป)	ทำงานบ้าน.....1 เรียนหนังสือ.....2 รถตุ๊กตาร.....3 ยังเด็กหรือชรา.....4 ป่วย พักการ ฯลฯ จนไม่สามารถ ทำงานได้.....5 พักผ่อน.....6 เกษียณการทำงาน...7 อื่น ๆ (ระบุ).....8 (ข้ามไปถามตอนที่ 6)	บันทึกที่รหัส เชื่อว่าทำงานทำไม่ได้...1 หามาแล้วแต่ทำไม่ได้...2 ไม่ทราบว่าจะไปทาง อย่างไร.....3 ไม่สามารถทำงานที่ เหมาะสมได้.....4 ดินฟ้าอากาศไม่ เอื้ออำนวย.....5 อื่น ๆ (ระบุ).....6 (ถามต่อไป)	บันทึกที่รหัส ต่ำกว่า 1 เดือน.....1 1 - 2.9 เดือน....2 3 - 5.9 เดือน....3 6 - 8.9 เดือน....4 9 - 11.9 เดือน...5 ตั้งแต่ 12 เดือน...6 (ถามต่อไป)	บันทึกที่รหัส เคย.....1 (ถามต่อไป) ไม่เคย.....2 (ข้ามไปถามตอนที่ 6)
F14	F15	F16	F17	F18	F19	F20	F21
<input type="checkbox"/>	<input type="checkbox"/>	<input type="checkbox"/>	<input type="checkbox"/>	<input type="checkbox"/>	<input type="checkbox"/>	<input type="checkbox"/>	<input type="checkbox"/>
<input type="checkbox"/>	<input type="checkbox"/>	<input type="checkbox"/>	<input type="checkbox"/>	<input type="checkbox"/>	<input type="checkbox"/>	<input type="checkbox"/>	<input type="checkbox"/>
<input type="checkbox"/>	<input type="checkbox"/>	<input type="checkbox"/>	<input type="checkbox"/>	<input type="checkbox"/>	<input type="checkbox"/>	<input type="checkbox"/>	<input type="checkbox"/>
<input type="checkbox"/>	<input type="checkbox"/>	<input type="checkbox"/>	<input type="checkbox"/>	<input type="checkbox"/>	<input type="checkbox"/>	<input type="checkbox"/>	<input type="checkbox"/>
<input type="checkbox"/>	<input type="checkbox"/>	<input type="checkbox"/>	<input type="checkbox"/>	<input type="checkbox"/>	<input type="checkbox"/>	<input type="checkbox"/>	<input type="checkbox"/>
<input type="checkbox"/>	<input type="checkbox"/>	<input type="checkbox"/>	<input type="checkbox"/>	<input type="checkbox"/>	<input type="checkbox"/>	<input type="checkbox"/>	<input type="checkbox"/>
56	57	58	59	60	61	62	63

ตอนที่ 3 การทำงาน ภาวะเฉพาะผู้มีอายุตั้งแต่ 15 ปีขึ้นไป (ต่อ)

ผู้เคยทำงานมาก่อน รหัส 1 ในสดมภ์ F21		ผู้มีงานทำหรือเคยทำงานมาก่อน (รหัส 1 ในสดมภ์ F11, F12, F21) (รหัส 1 หรือ 2 ในสดมภ์ F14)		
		อาชีพ	อุตสาหกรรม	สถานภาพการทำงาน
"สาเหตุที่ ... (ชื่อ) ... ออกจากงาน/หยุดทำงาน ครั้งสุดท้าย" บันทึกรหัส นายจ้างเลิก/หยุด/ปิดกิจการ.....1 หมดสัญญาจ้างแรงงาน.....2 ถูกให้ออก/ไล่ออก/ปลดออก.....3 ลาออก..... 4 เลิก/หยุด/ปิดกิจการ.....5 หมดสัญญาจ้างงาน.....6 อื่น ๆ ระบุ.....7 (ตามต่อไป)	" ... (ชื่อ) ... ออกจากงาน/ หยุดทำงาน ครั้งสุดท้าย มานานเท่าใด" บันทึกรหัส ต่ำกว่า 1 เดือน...1 1 - 2.9 เดือน...2 3 - 5.9 เดือน...3 6 - 8.9 เดือน...4 9 - 11.9 เดือน...5 ตั้งแต่ 12 เดือน...6 (ตามต่อไป)	"... (ชื่อ) ... ทำงานอะไร" ผู้บันทึกรหัส 1 ในสดมภ์ F11 ให้บันทึกอาชีพและตำแหน่งหน้าที่ การงานที่มีชั่วโมงทำงานสูงสุดใน 7 วันก่อนวันสัมภาษณ์ ผู้บันทึกรหัส 1 ในสดมภ์ F12 ผู้บันทึกรหัส 1 หรือ 2 ใน F14 ให้บันทึกอาชีพปกติ ผู้บันทึกรหัส 1 ในสดมภ์ F21 ให้บันทึกอาชีพที่ทำครั้งสุดท้าย (ตามต่อไป)	" กิจกรรมหลักที่... (ชื่อ) ...ทำอยู่ เป็นกิจกรรมหรือผลผลิตอะไร " (ให้บันทึกประเภทของกิจการ ลักษณะงานให้ชัดเจน)	"... (ชื่อ) ...ทำงานในฐานะอะไร " บันทึกรหัส นายจ้าง.....1 ประกอบธุรกิจส่วนตัวโดยไม่มีลูกจ้าง.....2 ช่วยธุรกิจครัวเรือนโดยไม่ได้รับค่าจ้าง...3 ลูกจ้างรัฐบาล.....4 ลูกจ้างรัฐวิสาหกิจ.....5 ลูกจ้างเอกชน.....6 ผู้รับจ้างทำงานหลายเจ้า.....7 การรวมกลุ่ม.....8 (ถ้าบันทึกรหัส 1หรือ6 หรือ7 ตามต่อไป) (บันทึกรหัส 2, 3, 4, 5, 8 เข้าไปถามสดมภ์ F28 ยกเว้นผู้บันทึกรหัส 1 ในสดมภ์ F21 เข้าไปถามตอนที่ 6)
F22	F23	F24	F25	F26
<input type="checkbox"/>	<input type="checkbox"/>	<input type="checkbox"/>	<input type="checkbox"/>	<input type="checkbox"/>
<input type="checkbox"/>	<input type="checkbox"/>	<input type="checkbox"/>	<input type="checkbox"/>	<input type="checkbox"/>
<input type="checkbox"/>	<input type="checkbox"/>	<input type="checkbox"/>	<input type="checkbox"/>	<input type="checkbox"/>
<input type="checkbox"/>	<input type="checkbox"/>	<input type="checkbox"/>	<input type="checkbox"/>	<input type="checkbox"/>
<input type="checkbox"/>	<input type="checkbox"/>	<input type="checkbox"/>	<input type="checkbox"/>	<input type="checkbox"/>
<input type="checkbox"/>	<input type="checkbox"/>	<input type="checkbox"/>	<input type="checkbox"/>	<input type="checkbox"/>

ตอนที่ 3 การทำงาน ภาวะเฉพาะผู้ที่มีอายุตั้งแต่ 15 ปีขึ้นไป (ต่อ)				ตอนที่ 4 ความต้องการจะทำงานเพิ่มในระหว่าง 7 วันก่อนวันสัมภาษณ์
ผู้มีงานทำ/เคยทำงานที่มีรหัส 1, 6, 7 ในสดมภ์	ผู้มีงานทำ			
	รหัส 1 ในสดมภ์ F11, F12			
	รหัส 1 หรือ 2 ในสดมภ์ F14			
<p>"กิจการ ... (ชื่อ) ... ทำอยู่หรือทำครั้งสุดท้ายมีคนทำงานกี่คน"</p> <p>บันทึกรหัส</p> <p>1 - 4 คน.....1</p> <p>5 - 9 คน.....2</p> <p>10 - 19 คน.....3</p> <p>20 - 49 คน.....4</p> <p>50 - 99 คน.....5</p> <p>100 - 199 คน.....6</p> <p>200 คนขึ้นไป.....7</p> <p>(ตามต่อไป)</p> <p>(ยกเว้นผู้บันทึกรหัส 1 ในสดมภ์ F21 ข้ามไปถามตอนที่ 6)</p>	<p>"จำนวนชั่วโมงทำงานในระหว่าง 7 วันก่อนวันสัมภาษณ์" (ผู้บันทึกรหัส 1 ในสดมภ์ F11 ให้บันทึกจำนวนชั่วโมงทำงานจริงในระหว่าง 7 วันก่อนวันสัมภาษณ์ โดยรวมชั่วโมงทำงานกลางวัน คอฟฟี่เบรก ไม่รวมเวลาพักอาหารกลางวัน</p> <p>ผู้บันทึกรหัส 1 ในสดมภ์ F12 รหัส 1 หรือ 2 ในสดมภ์ F14 ให้บันทึก " 0 " ช่องขวาสุดทั้ง 3 สดมภ์)</p>			<p>"ในระหว่าง 7 วันก่อนวันสัมภาษณ์ ... (ชื่อ) ... ยังมีเวลาเหลือพอที่จะทำงานเพิ่มและต้องการจะทำงานเพิ่มหรือไม่"</p> <p>บันทึกรหัส</p> <p>มีเวลาและต้องการทำงานเพิ่ม.....1</p> <p>(ตามต่อไป)</p> <p>มี/ไม่มีและไม่ต้องการทำงานเพิ่ม.....2</p> <p>(ผู้มีสถานภาพการทำงานเป็นรหัส 4, 5, 6 หรือ 7 ในสดมภ์ F26 ข้ามไปถามสดมภ์ F35 รหัส 1, 2, 3 หรือ 8 ข้ามไปถามตอนที่ 6)</p>
	จำนวนชั่วโมงทำงานจริงของอาชีพที่บันทึกใน F24	จำนวนชั่วโมงทำงานจริงของอาชีพอื่นทุกอาชีพที่ทำในระหว่าง 7 วัน	จำนวนชั่วโมงทำงานทั้งสิ้น (F28+ F29)	
		ถ้าไม่มีให้บันทึก "0" ช่องขวาสุด		
F27	F28	F29	F30	F31
<input type="checkbox"/>	<input type="checkbox"/>	<input type="checkbox"/>	<input type="checkbox"/>	<input type="checkbox"/>
<input type="checkbox"/>	<input type="checkbox"/>	<input type="checkbox"/>	<input type="checkbox"/>	<input type="checkbox"/>
<input type="checkbox"/>	<input type="checkbox"/>	<input type="checkbox"/>	<input type="checkbox"/>	<input type="checkbox"/>
<input type="checkbox"/>	<input type="checkbox"/>	<input type="checkbox"/>	<input type="checkbox"/>	<input type="checkbox"/>
<input type="checkbox"/>	<input type="checkbox"/>	<input type="checkbox"/>	<input type="checkbox"/>	<input type="checkbox"/>
<input type="checkbox"/>	<input type="checkbox"/>	<input type="checkbox"/>	<input type="checkbox"/>	<input type="checkbox"/>
<input type="checkbox"/>	<input type="checkbox"/>	<input type="checkbox"/>	<input type="checkbox"/>	<input type="checkbox"/>
<input type="checkbox"/>	<input type="checkbox"/>	<input type="checkbox"/>	<input type="checkbox"/>	<input type="checkbox"/>

ตอนที่ 4 ความต้องการจะทำงานเพิ่มในระหว่าง 7 วัน ก่อนวันสัมภาษณ์ (ต่อ)			ตอนที่ 5 รายได้ของลูกจ้าง		
ผู้มีงานทำ รหัส 1 ในสดมภ์ F11, F12 รหัส 1 หรือ 2 ในสดมภ์ F14			ค่าจ้าง ผู้มีงานทำที่มีสถานภาพการทำงานเป็นลูกจ้างทุกประเภท (ผู้ที่บ้านที่กรหัส 1 ในสดมภ์ F11, F12) (รหัส 1 หรือ 2 ในสดมภ์ F14) และมีสถานภาพการทำงานเป็นรหัส 4 หรือ 5 หรือ 6 หรือ 7 ในสดมภ์ F26		
ผู้มีงานทำที่มีเวลาและต้องการทำงานเพิ่ม รหัส 1 ในสดมภ์ F31					
"... (ชื่อ) ... ต้องการทำงาน เพิ่มขึ้นสัปดาห์ละ กี่ชั่วโมง"	"... (ชื่อ) ... ได้ทำ งานทำ/ ติดต่อ สมัครงาน เพิ่มบ้าง หรือไม่"	ทำไม่ ... (ชื่อ) ... ไม่ได้ทำงานเพิ่ม บันทึกรหัส เครื่องจักร/อุปกรณ์ ในการปฏิบัติงานเสีย.....1 ลดกำลังการผลิต/ ลดเวลาทำงาน.....2 คล้ยระหว่างการระหว่ง.....3 ทางานทำ/เชื่อว่า ทางานทำเพิ่มไม่ได้.....4 เจ็บป่วย 5 ดินฟ้าอากาศไม่ถ่วง..... 6 ขาดเงินทอน / แล่งเงินก็.....7 อื่น ๆ (ระบุ)..... 8 (ผู้มีสถานภาพการทำงานเป็นรหัส 4, 5 หรือ 6 ในสดมภ์ F26 งามต่อไป รหัส 1, 2, 3 หรือ 7 ข้ามไปถามตอนที่	"งานที่ ... (ชื่อ) ... ทำอยู่ได้รับค่าจ้าง ในประเภทใด" บันทึกรหัส เป็นตัวเงิน :- รายชั่วโมง.....1 รายวัน.....2 รายสัปดาห์.....3 รายเดือน.....4 อื่น ๆ (ระบุ).....5 ไม่ทราบ.....6 ไม่เป็นตัวเงิน.....7 (ตอบรหัส 1-3 งามต่อไป รหัส 4-7 ข้ามไปถาม สดมภ์ F37)	สำหรับผู้บันทึกรหัส 1, 2, 3 ในสดมภ์ F35	สำหรับผู้บันทึกรหัส 1-7 ในสดมภ์ F35
(บันทึกจำนวน เป็นชั่วโมง) (ถามต่อไป)	บันทึกรหัส หา.....1 ไม่หา...2 (ถามต่อไป)			(บันทึกจำนวนขีดขวา) (ถามต่อไป)	(บันทึกจำนวนขีดขวา) (ถามต่อไป)
F32	F33	F34	F35	F36	F37
<input type="text"/>	<input type="text"/>	<input type="text"/>	<input type="text"/>	<input type="text"/>	<input type="text"/>
<input type="text"/>	<input type="text"/>	<input type="text"/>	<input type="text"/>	<input type="text"/>	<input type="text"/>
<input type="text"/>	<input type="text"/>	<input type="text"/>	<input type="text"/>	<input type="text"/>	<input type="text"/>
<input type="text"/>	<input type="text"/>	<input type="text"/>	<input type="text"/>	<input type="text"/>	<input type="text"/>
<input type="text"/>	<input type="text"/>	<input type="text"/>	<input type="text"/>	<input type="text"/>	<input type="text"/>
<input type="text"/>	<input type="text"/>	<input type="text"/>	<input type="text"/>	<input type="text"/>	<input type="text"/>
<input type="text"/>	<input type="text"/>	<input type="text"/>	<input type="text"/>	<input type="text"/>	<input type="text"/>

ตอนที่ 5 รายได้ของลูกจ้าง (ต่อ)

ผลประโยชน์ตอบแทนอื่น ๆ ที่เป็นตัวเงิน

ผู้ปฏิบัติงานที่มีสถานภาพการทำงานเป็นลูกจ้างทุกประเภท

ผู้ที่บันทึกรหัส 1 ในสดมภ์ F11, F12 รหัส 1 หรือ 2 ในสดมภ์ F14 และมีสถานภาพการทำงานเป็นรหัส 4 หรือ 5 หรือ 6 หรือ 7 ในสดมภ์ F26

"ระหว่าง 30 วันก่อนวันสัมภาระณ์ ... (ชื่อ) ...นอกจากค่าจ้างที่ได้รับแล้ว ยังได้รับโบนัสหรือไม่" (ถ้าได้รับบันทึก จำนวนเงิน ชิดขวา)	"ระหว่าง 30 วันก่อนวันสัมภาระณ์ ... (ชื่อ) ... นอกจากค่าจ้างที่ได้รับแล้ว ยังได้รับรายได้หรือผลประโยชน์อื่นที่ เป็นตัวเงิน หรือไม่" (ถ้าได้รับบันทึก จำนวนเงิน ถ้าไม่ได้รับบันทึก "0" ช่องขวาสุด)	
โบนัส	ค่าล่วงเวลาเดือนละ	เงินอื่น ๆ เดือนละ
F38	F39	F40
<input style="width: 100%; height: 20px;" type="text"/>	<input style="width: 100%; height: 20px;" type="text"/>	<input style="width: 100%; height: 20px;" type="text"/>
<input style="width: 100%; height: 20px;" type="text"/>	<input style="width: 100%; height: 20px;" type="text"/>	<input style="width: 100%; height: 20px;" type="text"/>
<input style="width: 100%; height: 20px;" type="text"/>	<input style="width: 100%; height: 20px;" type="text"/>	<input style="width: 100%; height: 20px;" type="text"/>
<input style="width: 100%; height: 20px;" type="text"/>	<input style="width: 100%; height: 20px;" type="text"/>	<input style="width: 100%; height: 20px;" type="text"/>
<input style="width: 100%; height: 20px;" type="text"/>	<input style="width: 100%; height: 20px;" type="text"/>	<input style="width: 100%; height: 20px;" type="text"/>
<input style="width: 100%; height: 20px;" type="text"/>	<input style="width: 100%; height: 20px;" type="text"/>	<input style="width: 100%; height: 20px;" type="text"/>

ตอนที่ 5 รายได้ของลูกจ้าง (ต่อ)				
<p>ผลประโยชน์ตอบแทนอื่น ๆ ที่ไม่เป็นตัวเงิน</p> <p>ผู้มีงานทำที่มีสถานภาพการทำงานเป็นลูกจ้างทุกประเภท</p> <p>ผู้ที่บันทึกรหัส 1 ในสแตมภ์ F11, F12 รหัส 1 หรือ 2 ในสแตมภ์ F14 และมีสถานภาพการทำงานเป็นรหัส 4 หรือ 5 หรือ 6 หรือ 7 ในสแตมภ์ F26</p>				
<p>"ในระหว่าง 30 วันก่อนวันสัมภาษณ์ ... (ชื่อ) นอกจากค่าจ้างที่ได้รับแล้ว</p> <p>ยังได้รับรายได้หรือผลประโยชน์อื่นที่ ไม่เป็นตัวเงิน หรือไม่"</p> <p>(ให้ประมาณเป็นจำนวนเงิน)</p> <p>(ถ้าได้รับบันทึก จำนวนเงิน ถ้าไม่ได้รับบันทึก "0" ช่องขวาสุด)</p>				
" อาหาร "	" เสื้อผ้า หรือ เครื่องแต่งกายอื่น ๆ "	" ที่อยู่อาศัย "	" อื่น ๆ "	
F41	F42	F43	F44	F45
<input type="text"/>	<input type="text"/>	<input type="text"/>	<input type="text"/>	<input type="text"/>
<input type="text"/>	<input type="text"/>	<input type="text"/>	<input type="text"/>	<input type="text"/>
<input type="text"/>	<input type="text"/>	<input type="text"/>	<input type="text"/>	<input type="text"/>
<input type="text"/>	<input type="text"/>	<input type="text"/>	<input type="text"/>	<input type="text"/>
<input type="text"/>	<input type="text"/>	<input type="text"/>	<input type="text"/>	<input type="text"/>
<input type="text"/>	<input type="text"/>	<input type="text"/>	<input type="text"/>	<input type="text"/>
<input type="text"/>	<input type="text"/>	<input type="text"/>	<input type="text"/>	<input type="text"/>

"เป็นสมาชิก
คนสุดท้าย
ของครัวเรือน
หรือไม่"

บันทึกรหัส
ไม่เป็น.....0
เป็น.....1

ตอนที่ 6 การย้ายถิ่นของประชากร

ถามทุกคน	ถามเฉพาะ	ถามเฉพาะ	ถามทุกคน		ถามเฉพาะ	ถามทุกคน											
"... (ชื่อ) ... มีชื่ออยู่ใน ทะเบียนบ้านนี้ หรือไม่"	ผู้ที่บันทึก รหัส 3 ใน F46	ผู้ที่บันทึก รหัส 4 ใน F46	"... (ชื่อ) ... มีภูมิลำเนาอยู่ที่ใด" (ภูมิลำเนา หมายถึง สถานที่ที่ ครอบครัวเดิมของผู้ย้ายถิ่น ตั้งถิ่นฐานอยู่) (ตอบได้เพียง 1 สดมภ์)		ผู้ที่บันทึกรหัส 1 ใน F3 ลักษณะการครอบครอง ที่อยู่อาศัย	"... (ชื่อ) ... มีสถานที่เกิด อยู่ที่ใด"	"... (ชื่อ) ... มีสัญชาติ อะไร"	ปัจจุบัน ทำนกำลัง เรียนหนังสือ หรือไม่									
	"... ชื่อ ... มีชื่อในทะเบียนบ้านที่ใด"				บันทึก รหัส	บันทึก รหัส	- ถ้ามีสัญชาติ ให้บันทึก "สัญชาติ" เช่น	เรียน1 ไม่เรียน2									
มีอยู่ที่บ้านหลังนี้1 มีอยู่ที่อื่น จังหวัดนี้2 จังหวัดอื่น3 ไม่มีในประเทศไทย แต่มีในประเทศอื่น4 ไม่มีที่ใดเลย5 (ถ้า บันทึก รหัส 1,2,5 เข้าไปถามสดมภ์ F49 บันทึก รหัส 3 เข้าไปถามสดมภ์ F47 บันทึก รหัส 4 เข้าไปถามสดมภ์ F48)	ถ้ามีชื่ออยู่ใน ทะเบียนบ้าน ในประเทศไทย	ถ้ามีชื่ออยู่ใน ทะเบียนบ้าน ในต่างประเทศ	ถ้ามีภูมิลำเนา อยู่ในประเทศไทย	ถ้ามีภูมิลำเนา อยู่ต่างประเทศ	เป็นเจ้าของ : มีภาระการผ่อนชำระ1 ไม่มีภาระการผ่อนชำระ ...2 เช่าชื่อ3 เช่า4 อยู่โดยไม่เสียค่าเช่า เพราะ เป็นส่วนหนึ่งของค่าจ้าง ...5 ให้อยู่เปล่า6 อื่นๆ (ระบุ)7	ประเทศไทย1 ต่างประเทศ2	สัญชาติ ไทย รหัส <table border="1" style="display: inline-table; border-collapse: collapse;"><tr><td style="width: 20px; height: 20px; text-align: center;">7</td><td style="width: 20px; height: 20px; text-align: center;">6</td><td style="width: 20px; height: 20px; text-align: center;">4</td></tr></table> สัญชาติ จีน รหัส <table border="1" style="display: inline-table; border-collapse: collapse;"><tr><td style="width: 20px; height: 20px; text-align: center;">1</td><td style="width: 20px; height: 20px; text-align: center;">5</td><td style="width: 20px; height: 20px; text-align: center;">6</td></tr></table> สัญชาติ พม่า รหัส <table border="1" style="display: inline-table; border-collapse: collapse;"><tr><td style="width: 20px; height: 20px; text-align: center;">1</td><td style="width: 20px; height: 20px; text-align: center;">0</td><td style="width: 20px; height: 20px; text-align: center;">4</td></tr></table>	7	6	4	1	5	6	1	0	4	(ถ้าบันทึก รหัส 1 ถามต่อไป รหัส 2 เข้าไปถาม สดมภ์ F57)
7	6	4															
1	5	6															
1	0	4															
F46	F47	F48	F49	F50	F51	F52	F53	F54									
<input type="checkbox"/>	<input type="checkbox"/>	<input type="checkbox"/>	<input type="checkbox"/>	<input type="checkbox"/>	<input type="checkbox"/>	<input type="checkbox"/>	<input type="checkbox"/>	<input type="checkbox"/>									
<input type="checkbox"/>	<input type="checkbox"/>	<input type="checkbox"/>	<input type="checkbox"/>	<input type="checkbox"/>	<input type="checkbox"/>	<input type="checkbox"/>	<input type="checkbox"/>	<input type="checkbox"/>									
<input type="checkbox"/>	<input type="checkbox"/>	<input type="checkbox"/>	<input type="checkbox"/>	<input type="checkbox"/>	<input type="checkbox"/>	<input type="checkbox"/>	<input type="checkbox"/>	<input type="checkbox"/>									
<input type="checkbox"/>	<input type="checkbox"/>	<input type="checkbox"/>	<input type="checkbox"/>	<input type="checkbox"/>	<input type="checkbox"/>	<input type="checkbox"/>	<input type="checkbox"/>	<input type="checkbox"/>									
<input type="checkbox"/>	<input type="checkbox"/>	<input type="checkbox"/>	<input type="checkbox"/>	<input type="checkbox"/>	<input type="checkbox"/>	<input type="checkbox"/>	<input type="checkbox"/>	<input type="checkbox"/>									
<input type="checkbox"/>	<input type="checkbox"/>	<input type="checkbox"/>	<input type="checkbox"/>	<input type="checkbox"/>	<input type="checkbox"/>	<input type="checkbox"/>	<input type="checkbox"/>	<input type="checkbox"/>									
<input type="checkbox"/>	<input type="checkbox"/>	<input type="checkbox"/>	<input type="checkbox"/>	<input type="checkbox"/>	<input type="checkbox"/>	<input type="checkbox"/>	<input type="checkbox"/>	<input type="checkbox"/>									

220

221

223

225

227

229

230

231

234

ตอนที่ 6 การย้ายถิ่นของประชากร (ต่อ)

ถามเฉพาะผู้ที่บันทึกรหัส 1 ใน F54		ถามเฉพาะผู้ที่ทำงาน บันทึกรหัส 1 ใน F11, F12, F13		ถามเฉพาะผู้ที่บันทึก รหัส 1 ใน F54 หรือ รหัส 1 ใน F11, F12, F13			
"...(ชื่อ)... สถานที่เรียนในปัจจุบันอยู่ที่ไหน" (ตอบได้เพียง 1 สดมภ์)		"ปัจจุบัน สถานที่ทำงานของ...(ชื่อ)... อยู่ที่ใด" (ตอบได้เพียง 1 สดมภ์)		สถานที่ทำงาน/สถานศึกษาของท่าน ตั้งอยู่ที่ใด	โดยปกติท่านออกจากที่พักเพื่อไปทำงาน / เรียนหนังสือกี่โมง	โดยปกติ ท่านออกจากที่ทำงาน หรือ สถานศึกษา เพื่อกลับบ้านกี่โมง	"โดยปกติ...(ชื่อ)... ใช้เวลาเดินทางจากบ้านถึง สถานที่เรียน / สถานที่ทำงาน นานเท่าไร"
ถ้าเรียนในประเทศไทย	ถ้าเรียนอยู่ต่างประเทศ	ถ้าทำงานในประเทศไทย	ถ้าทำงานในต่างประเทศ	บันทึกรหัส			
(ให้บันทึกชื่อจังหวัดที่เรียนแล้วข้ามไปถาม F57)	(ให้บันทึกชื่อประเทศที่เรียนแล้วข้ามต่อไป)	(ให้บันทึกชื่อจังหวัดแล้วข้ามไปถาม F59)	(ให้บันทึกชื่อประเทศแล้วข้ามต่อไป)	ในเขตเทศบาล...1			
				นอกเขตเทศบาล...2			
F55	F56	F57	F58	F59	F60	F61	F62
					ชั่วโมง นาที	ชั่วโมง นาที	ชั่วโมง นาที
					ชั่วโมง นาที	ชั่วโมง นาที	ชั่วโมง นาที
					ชั่วโมง นาที	ชั่วโมง นาที	ชั่วโมง นาที
					ชั่วโมง นาที	ชั่วโมง นาที	ชั่วโมง นาที
					ชั่วโมง นาที	ชั่วโมง นาที	ชั่วโมง นาที

235

237

239

241

243

244

246

248

250

252

254

ตอนที่ 6 การย้ายถิ่นของประชากร (ต่อ)

ถามเฉพาะผู้ที่บันทึกรหัส 1 ใน F54 หรือ รหัส 1 ใน F11, F12, F13

ระยะทาง ระหว่างที่พักและ สถานที่ทำงาน / สถานศึกษาของท่าน ห่างกันเท่าไร (กิโลเมตร)	ค่าใช้จ่ายต่อเดือน สำหรับการเดินทาง ไปสถานที่เรียน / สถานที่ทำงาน ประมาณเท่าใด	"ยานพาหนะหลักที่ ...(ชื่อ)...ใช้ในการ การเดินทางไป สถานที่เรียน / สถานที่ทำงาน" บันทึกรหัส	ท่านคิดว่า การเดินทาง ไปสถานที่เรียน/ สถานที่ทำงาน สภาพการจราจร มีผลกระทบต่อ สภาพจิตใจ ของท่านระดับใด	ท่านคิดว่า การเดินทาง ไปสถานที่เรียน/ สถานที่ทำงาน มีผลกระทบต่อ สภาพร่างกาย ของท่านระดับใด
		รถยนต์ส่วนบุคคล เดินทางคนเดียว 01 มีเพื่อนร่วมทาง 02 รถโดยสารประจำทาง 03 รถไฟ 04 รถไฟฟ้า BTS 05 รถไฟใต้ดิน MRT 06 รถรับ-ส่งพนักงาน/นักเรียน 07 เรือ 08 รถจักรยานยนต์ 09 รถจักรยาน 10 เดิน 11 ทำงานที่บ้าน 12 อื่นๆ (ระบุ) 13	บันทึกรหัส ไม่มีผลกระทบ 0 ผลกระทบ 0 มีผลกระทบ น้อย 1 มาก 2 มากที่สุด 3	บันทึกรหัส ไม่มีผลกระทบ 0 ผลกระทบ 0 มีผลกระทบ น้อย 1 มาก 2 มากที่สุด 3
F63	F64	F65	F66	F67
กิโลเมตร	เมตร.			
<input type="text"/>	<input type="text"/>	<input type="text"/>	<input type="text"/>	<input type="text"/>
กิโลเมตร	เมตร.			
<input type="text"/>	<input type="text"/>	<input type="text"/>	<input type="text"/>	<input type="text"/>
กิโลเมตร	เมตร.			
<input type="text"/>	<input type="text"/>	<input type="text"/>	<input type="text"/>	<input type="text"/>
กิโลเมตร	เมตร.			
<input type="text"/>	<input type="text"/>	<input type="text"/>	<input type="text"/>	<input type="text"/>
กิโลเมตร	เมตร.			
<input type="text"/>	<input type="text"/>	<input type="text"/>	<input type="text"/>	<input type="text"/>

ตอนที่ 6 การย้ายถิ่นของประชากร (ต่อ)

ถามทุกคน	ถามเฉพาะผู้ย้ายถิ่นในช่วง 1 ต.ค. 58 - 30 ก.ย. 59								
<p>"... (ชื่อ) ... อยู่ในเทศบาล / อบต. นี้ ตั้งแต่เมื่อใด" ให้บันทึกเดือน และ พ.ศ. ดังนี้</p> <p>- เดือน ใช้รหัสด้านล่าง</p> <p>- พ.ศ. ใช้ 2 หลักหลังของ พ.ศ.</p> <div style="border: 1px solid black; padding: 5px; margin: 5px 0;"> <p>ม.ค. 1 ก.พ. 2 มี.ค. 3 เม.ย. 4 พ.ค. 5 มิ.ย. 6 ก.ค. 7 ส.ค. 8 ก.ย. 9 ต.ค. 10 พ.ย. 11 ธ.ค. 12</p> </div> <p>(ถ้าย้ายมาอยู่</p> <p>1) 1 ต.ค. 58 - 30 ก.ย. 59</p> <p>ให้ถามต่อไป</p> <p>2) ไม่ใช่ 1 ต.ค. 58 - 30 ก.ย. 59</p> <p>หรืออยู่ที่นี้ตั้งแต่เกิด</p> <p>ให้บันทึก 00 ในช่องเดือน และ 00 ในช่อง พ.ศ. แล้วยุติการสัมภาษณ์</p>	<p>"สถานที่อยู่สุดท้าย ของ ... (ชื่อ) ... ก่อนย้ายมาอยู่ เทศบาล/อบต. นี้" (ตอบได้เพียง 1 สดมภ์)</p>		<p>ถามเฉพาะ ผู้ย้ายถิ่นภายใน ประเทศไทย (มีการบันทึก ใน F69)</p>		<p>ลักษณะ การย้ายถิ่น</p> <p>"... (ชื่อ) ... ย้ายมา รูปแบบใด"</p>		<p>"เมื่อ ... (ชื่อ) ... ย้ายมาอยู่ เทศบาล / อบต. นี้ ยังมี บุคคลในครอบครัวของท่าน อาศัยอยู่ที่อื่นหรือไม่"</p> <p style="text-align: right;">บันทึกรหัส</p> <p>อาศัยอยู่ที่อื่น 1</p> <p>ไม่ได้อาศัยอยู่ที่อื่น</p> <p>เพราะอาศัยอยู่ด้วยกัน 2</p> <p>ไม่มีบุคคลนั้น 3</p> <p>(ถ้าสดมภ์ F73 บันทึก รหัส 1 - 3 ให้ถามต่อไป</p> <p>ถ้าสดมภ์ F74 บันทึก รหัส 1 - 3 ให้ถามต่อไป</p> <p>ถ้าสดมภ์ F75 บันทึก รหัส 1 ให้ถามต่อไป</p> <p>รหัส 2 - 3 ให้ข้ามไปถามสดมภ์ F77)</p>		
	<p>ภายใน ประเทศไทย (ให้บันทึก ชื่อจังหวัด แล้วข้ามไปถาม F71)</p>	<p>ต่าง ประเทศ (ให้บันทึก ชื่อประเทศ แล้วข้ามไปถาม F72)</p>	<p>"... (ชื่อ) ... ย้ายมาจากที่ใด" บันทึกรหัส</p> <p>เทศบาล 1</p> <p>อบต. 2</p> <p>(ถามต่อไป)</p>		<p>ย้ายมาทั้งครัวเรือน 1</p> <p>ย้ายมาบางส่วนของ ครัวเรือน 2</p> <p>ย้ายมาคนเดียว 3</p> <p>(ถามต่อไป)</p>		<p>บันทึกรหัส</p> <p>ย้ายมาทั้งครัวเรือน 1</p> <p>ย้ายมาบางส่วนของ ครัวเรือน 2</p> <p>ย้ายมาคนเดียว 3</p> <p>(ถามต่อไป)</p>		
F68	F69	F70	F71	F72	F73	F74	F75		
เดือน พ.ศ.									
เดือน พ.ศ.									
เดือน พ.ศ.									
เดือน พ.ศ.									
เดือน พ.ศ.									
เดือน พ.ศ.									

272

274

276

278

280

281

282

283

284

ตอนที่ 6 การย้ายถิ่นของประชากร (ต่อ)

ถามเฉพาะผู้ย้ายถิ่นในช่วง 1 ต.ค. 58 - 30 ก.ย. 59

ถามเฉพาะ ผู้ที่บันทึก รหัส 1 ใน F75	"สาเหตุหลักที่...(ชื่อ)... ย้ายมาอยู่ในเทศบาล / อบต. นี้	ถามเฉพาะ ผู้ที่บันทึก รหัส 11-12 ในสดมภ์ F77	"ก่อนย้ายมาอยู่ เทศบาล/อบต. นี้ ... (ชื่อ) ... มีคนรู้จักที่อาศัย ในเทศบาล/ อบต.นี้ หรือไม่"	ถามเฉพาะ ผู้ที่บันทึก รหัส 1-4 ในสดมภ์ F79	"ในช่วง 12 เดือนก่อนวัน สัมภาษณ์ ...(ชื่อ)...ย้ายถิ่น มาแล้วกี่ครั้ง"
"... (ชื่อ) ... มีบุตร อายุต่ำกว่า 15 ปี ที่ยังอาศัยอยู่ ในครัวเรือนเดิมหรือ ครัวเรือนอื่นกี่คน" (รวม บุตรที่ให้กำเนิด บุตรเลี้ยง และ บุตรบุญธรรม) บันทึกจำนวนบุตร (ถ้า มี ตั้งแต่ 8 คนขึ้นไป บันทึก "8" ถ้า ไม่มี บันทึก "0" (ถามต่อไป)	บันทึกรหัส ทำงานทำ01 ต้องการเปลี่ยนงาน02 ต้องการรายได้เพิ่มขึ้น03 หน้าที่การงาน04 ศึกษาต่อ05 ย้ายที่อยู่อาศัย06 กลับภูมิลำเนา07 ติดตามคนในครอบครัว08 ทำกิจการครอบครัว09 รักษาตัว10 ขาดคนดูแล11 เพื่อดูแลผู้อื่น12 อื่น ๆ (ระบุ)13 (ถ้าบันทึกรหัส 1-10, 13 ข้ามไปถามสดมภ์ F79 รหัส 11-12 ถามต่อไป)	ในสดมภ์ F77 "... (ชื่อ) ... ย้ายถิ่นมาเพื่อ ดูแลใคร/ให้ใคร ดูแลเป็นหลัก" บันทึกรหัส สามี/ภรรยา1 บุตร2 พ่อ/แม่3 ญาติ4 อื่นๆ (ระบุ)5 (ถามต่อไป)	บันทึกรหัส มี สามี/ภรรยา/ บุตร/พ่อ/แม่1 ญาติ2 เพื่อน3 อื่นๆ (ระบุ)4 ไม่มี5 (ถ้าบันทึก รหัส 1-4 ถามต่อไป รหัส 5 ข้ามไปถาม สดมภ์ F81)	บันทึกรหัส "บุคคลที่ ... (ชื่อ) ... รู้จัก ส่วนใหญ่ได้ให้ ความช่วยเหลือ ในเรื่องใดบ้าง" บันทึกรหัส ให้ความช่วยเหลือ ที่อยู่อาศัย1 งาน2 ค่าใช้จ่าย3 สิ่งของ/เครื่องใช้4 อื่นๆ (ระบุ)5 ไม่มี6 (ถามต่อไป)	บันทึกรหัส 1 ครั้ง1 2 ครั้ง2 3 ครั้ง3 4 ครั้ง4 5 ครั้ง5 มากกว่า 5 ครั้ง6 (ถ้าบันทึก รหัส 1 ข้ามไปถาม สดมภ์ F83 รหัส 2-6 ถามต่อไป)
F76	F77	F78	F79	F80	F81
<input type="checkbox"/>	<input type="checkbox"/>	<input type="checkbox"/>	<input type="checkbox"/>	<input type="checkbox"/>	<input type="checkbox"/>
<input type="checkbox"/>	<input type="checkbox"/>	<input type="checkbox"/>	<input type="checkbox"/>	<input type="checkbox"/>	<input type="checkbox"/>
<input type="checkbox"/>	<input type="checkbox"/>	<input type="checkbox"/>	<input type="checkbox"/>	<input type="checkbox"/>	<input type="checkbox"/>
<input type="checkbox"/>	<input type="checkbox"/>	<input type="checkbox"/>	<input type="checkbox"/>	<input type="checkbox"/>	<input type="checkbox"/>
<input type="checkbox"/>	<input type="checkbox"/>	<input type="checkbox"/>	<input type="checkbox"/>	<input type="checkbox"/>	<input type="checkbox"/>
<input type="checkbox"/>	<input type="checkbox"/>	<input type="checkbox"/>	<input type="checkbox"/>	<input type="checkbox"/>	<input type="checkbox"/>

ตอนที่ 6 การย้ายถิ่นของประชากร (ต่อ)

ถามเฉพาะผู้ย้ายถิ่นในช่วง 1 ต.ค. 58 - 30 ก.ย. 59

ถามเฉพาะผู้บันทึก รหัส 2-6 ในสดมภ์ F81	"...(ชื่อ)... คิดว่า จะอยู่ใน เทศบาล/อบต.นี้ นานเท่าใด"	ถามเฉพาะผู้บันทึก รหัส 1-5 ในสดมภ์ F83	"นับตั้งแต่ ย้ายมาอยู่ เทศบาล/อบต.นี้ ... (ชื่อ) ... ได้รับเงิน/ สิ่งของ จากที่อื่นบ้าง หรือไม่"	ถามเฉพาะผู้บันทึก รหัส 1-3 ในสดมภ์ F85	ถามเฉพาะผู้บันทึก รหัส 1,3 ในสดมภ์ F85
"สาเหตุหลักที่...(ชื่อ)... ย้ายมาอยู่ในเทศบาล / อบต. นี้	เทศบาล/อบต.นี้	"สาเหตุหลักที่...(ชื่อ)... คิดจะย้ายออกจาก เทศบาล/อบต. นี้"	ได้รับเงิน/ สิ่งของ จากที่อื่นบ้าง หรือไม่"	"ส่วนใหญ่ ... (ชื่อ) ... ได้รับเงิน/ สิ่งของ จากใคร"	"ส่วนใหญ่ ... (ชื่อ)... ใช้เงินที่ได้รับ ไปในด้านใด"
บันทึกรหัส	บันทึกรหัส	บันทึกรหัส	บันทึกรหัส	บันทึกรหัส	บันทึกรหัส
หางานทำ01	ต่ำกว่า 3 เดือน1	หางานทำ01		บิดา/มารดา1	ลงทุนทำธุรกิจ1
ต้องการเปลี่ยนงาน02	3 - 5.9 เดือน2	ต้องการเปลี่ยนงาน02		สามี/ภรรยา2	เป็นค่าใช้จ่ายในชีวิตประจำวัน2
ต้องการรายได้เพิ่มขึ้น03	6 - 11.9 เดือน3	ต้องการรายได้เพิ่มขึ้น03		บุตร3	เป็นทุนการศึกษา3
หน้าที่การงาน04	12 - 23.9 เดือน4	หน้าที่การงาน04	ได้รับ	ญาติอื่นๆ4	ใช้หนี้สิน4
ศึกษาต่อ05	ตั้งแต่ 24 เดือนขึ้นไป5	ศึกษาต่อ05	เฉพาะเงิน1	บุคคลอื่นที่ไม่ใช่ญาติ5	กิจกรรมด้านสังคม5
ย้ายที่อยู่อาศัย06	คิดจะอยู่ต่อไป6	ย้ายที่อยู่อาศัย06	เฉพาะสิ่งของ2		อื่นๆ (ระบุ)6
กลับภูมิลำเนา07		กลับภูมิลำเนา07	ทั้งเงินและสิ่งของ3		
ติดตามคนในครอบครัว08		ติดตามคนในครอบครัว08	ไม่ได้รับ4		
ทำกิจการครอบครัว09		ทำกิจการครอบครัว09			
รักษาตัว10	(ถ้าบันทึก	รักษาตัว10			
ขาดคนดูแล11	รหัส 1-5 ตามต่อไป	ขาดคนดูแล11	(ถ้าบันทึกรหัส 1-3 ตามต่อไป		(ตามต่อไป)
เพื่อดูแลผู้อื่น12	รหัส 6 ข้ามไปถาม	เพื่อดูแลผู้อื่น12	รหัส 4 ข้ามไปถาม		
อื่น ๆ (ระบุ)13	สดมภ์ F85)	อื่น ๆ (ระบุ)13	สดมภ์ F	(ตามต่อไป)	
(ตามต่อไป)		(ตามต่อไป)			
F82	F83	F84	F85	F86	F87
<input type="checkbox"/>	<input type="checkbox"/>	<input type="checkbox"/>	<input type="checkbox"/>	<input type="checkbox"/>	<input type="checkbox"/>
<input type="checkbox"/>	<input type="checkbox"/>	<input type="checkbox"/>	<input type="checkbox"/>	<input type="checkbox"/>	<input type="checkbox"/>
<input type="checkbox"/>	<input type="checkbox"/>	<input type="checkbox"/>	<input type="checkbox"/>	<input type="checkbox"/>	<input type="checkbox"/>
<input type="checkbox"/>	<input type="checkbox"/>	<input type="checkbox"/>	<input type="checkbox"/>	<input type="checkbox"/>	<input type="checkbox"/>
<input type="checkbox"/>	<input type="checkbox"/>	<input type="checkbox"/>	<input type="checkbox"/>	<input type="checkbox"/>	<input type="checkbox"/>
<input type="checkbox"/>	<input type="checkbox"/>	<input type="checkbox"/>	<input type="checkbox"/>	<input type="checkbox"/>	<input type="checkbox"/>
<input type="checkbox"/>	<input type="checkbox"/>	<input type="checkbox"/>	<input type="checkbox"/>	<input type="checkbox"/>	<input type="checkbox"/>

292

294

295

297

298

299

ตอนที่ 6 การย้ายถิ่นของประชากร (ต่อ)

ถามเฉพาะผู้ย้ายถิ่นในช่วง 1 ต.ค. 58 - 30 ก.ย. 59

ถามเฉพาะผู้บันทึก รหัส 1,3 ในสดมภ์ F85	"นับตั้งแต่ย้ายมาอยู่ เทศบาล/อบต.นี้ ... (ชื่อ) ... ส่งเงิน/สิ่งของ ไปที่อื่นหรือไม่"	ถามเฉพาะผู้บันทึก รหัส 1-3 ในสดมภ์ F89	ถามเฉพาะผู้บันทึก รหัส 1,3 ในสดมภ์ F89	ถามเฉพาะผู้บันทึก รหัส 1,3 ในสดมภ์ F89
จำนวนเงิน / สิ่งของ ที่ได้รับ เป็นมูลค่า ประมาณ เท่าใด	... (ชื่อ) ... ส่งเงิน/สิ่งของ ไปที่อื่นหรือไม่" บันทึกรหัส ส่ง เฉพาะเงิน1 เฉพาะสิ่งของ2 ทั้งเงินและสิ่งของ3 ไม่ได้ส่ง4 (ถ้าบันทึก รหัส 1-3 : ถามต่อไป รหัส 4 : ยุติการสัมภาษณ์)	"ส่วนใหญ่...(ชื่อ)... ส่งเงิน/สิ่งของ เพื่อให้ใคร" บันทึกรหัส บิดา/มารดา1 สามี/ภรรยา2 บุตร3 ญาติอื่นๆ4 บุคคลอื่นที่ไม่ใช่ญาติ .5 (ถามต่อไป)	"...(ชื่อ)... ทราบหรือไม่ว่า เงินที่ส่งไปนั้น ส่วนใหญ่ถูกใช้ไป ในด้านใด บันทึกรหัส ทราบ ถูกใช้ไปใน ลงทุนทำธุรกิจ1 เป็นค่าใช้จ่ายในชีวิตประจำวัน 2 เป็นทุนการศึกษา3 ใช้หนี้สิน4 กิจกรรมด้านสังคม5 อื่นๆ (ระบุ)6 ไม่ทราบ9 (ถามต่อไป)	จำนวนเงิน / สิ่งของ ที่ส่ง เป็นมูลค่า ประมาณ เท่าใด
F88	F89	F90	F91	F92
<input type="text"/>	<input type="checkbox"/>	<input type="checkbox"/>	<input type="checkbox"/>	<input type="text"/>
<input type="text"/>	<input type="checkbox"/>	<input type="checkbox"/>	<input type="checkbox"/>	<input type="text"/>
<input type="text"/>	<input type="checkbox"/>	<input type="checkbox"/>	<input type="checkbox"/>	<input type="text"/>
<input type="text"/>	<input type="checkbox"/>	<input type="checkbox"/>	<input type="checkbox"/>	<input type="text"/>
<input type="text"/>	<input type="checkbox"/>	<input type="checkbox"/>	<input type="checkbox"/>	<input type="text"/>
<input type="text"/>	<input type="checkbox"/>	<input type="checkbox"/>	<input type="checkbox"/>	<input type="text"/>

ภาคผนวก ง
ตารางสถิติสำรวจแรงงาน
ไตรมาสที่ 4 : ตุลาคม – ธันวาคม 2559

APPENDIX D
STATISTICAL TABLES
QUARTER 4 :OCTOBER – DECEMBER 2016

ทั่วราชอาณาจักร

WHOLE KINGDOM

สารบัญตารางสถิติ ทัวราชอาณาจักร

LIST OF STATISTICAL TABLES, WHOLE KINGDOM

ตารางที่	1	จำนวนประชากร จำแนกตามกลุ่มอายุ สถานภาพแรงงาน
TABLE	1	NUMBER OF POPULATION BY LABOR FORCE STATUS, AGE GROUP
ตารางที่	2	จำนวนประชากรอายุ 15 ปี ขึ้นไป จำแนกตามสถานภาพสมรส สถานภาพแรงงาน
TABLE	2	POPULATION 15 YEARS AND OVER BY MARITAL STATUS, LABOR FORCE STATUS
ตารางที่	3	จำนวนประชากรอายุ 15 ปีขึ้นไป จำแนกตามระดับการศึกษาที่สำเร็จ สถานภาพแรงงาน
TABLE	3	POPULATION 15 YEARS AND OVER BY LEVEL OF EDUCATIONAL ATTAINMENT , LABOR FORCE STATUS
ตารางที่	4	ผู้มีงานทำ จำแนกตามระดับการศึกษาที่สำเร็จ อาชีพ
TABLE	4	EMPLOYED PERSONS BY LEVEL OF EDUCATIONAL ATTAINMENT, OCCUPATION
ตารางที่	5	ผู้มีงานทำ จำแนกตามระดับการศึกษาที่สำเร็จ อุตสาหกรรม
TABLE	5	EMPLOYED PERSONS BY LEVEL OF EDUCATIONAL ATTAINMENT, INDUSTRY
ตารางที่	6	ผู้มีงานทำ จำแนกตามสถานภาพการทำงาน อาชีพ
TABLE	6	EMPLOYED PERSONS BY WORK STATUS, OCCUPATION
ตารางที่	7	ผู้มีงานทำ จำแนกตามสถานภาพการทำงาน อุตสาหกรรม
TABLE	7	EMPLOYED PERSONS BY WORK STATUS, INDUSTRY
ตารางที่	8	จำนวนผู้มีงานทำ จำแนกตามอาชีพ และอุตสาหกรรม
TABLE	8	EMPLOYED PERSONS BY OCCUPATION AND INDUSTRY
ตารางที่	9	ผู้มีงานทำ จำแนกตามอาชีพ จำนวนชั่วโมงทำงานต่อสัปดาห์ การมีเวลาเหลือพอที่จะทำงานเพิ่มขึ้น
TABLE	9	EMPLOYED PERSONS BY OCCUPATION, HOURS WORKED PER WEEK, AVAILABILITY, FOR ADDITIONAL WORK
ตารางที่	10	ผู้มีงานทำ จำแนกตามอุตสาหกรรม จำนวนชั่วโมงทำงานต่อสัปดาห์ การมีเวลาเหลือพอที่จะทำงานเพิ่มขึ้น
TABLE	10	EMPLOYED PERSONS BY INDUSTRY, HOURS WORKED PER WEEK, AVAILABILITY, FOR ADDITIONAL WORK

สารบัญตารางสถิติ ทัวราชอาณาจักร (ต่อ)

LIST OF STATISTICAL TABLES, WHOLE KINGDOM (Contd.)

ตารางที่	11	ผู้มีงานทำ จำแนกตามสถานภาพการทำงาน จำนวนชั่วโมงทำงานต่อสัปดาห์ การมีเวลาเหลือพอที่จะทำงานเพิ่มขึ้น
TABLE	11	EMPLOYED PERSONS BY WORK STATUS, HOURS WORKED PER WEEK, AVAILABILITY, FOR ADDITIONAL WORK
ตารางที่	12	ผู้มีงานทำ จำแนกตามกลุ่มอายุ ชั่วโมงการทำงานต่อสัปดาห์ การมีเวลาเหลือพอที่จะทำงานเพิ่มขึ้น
TABLE	12	EMPLOYED PERSONS BY AGE GROUP, HOURS WORKED PER WEEK, AVAILABILITY, FOR ADDITIONAL WORK
ตารางที่	13	จำนวนผู้ว่างงาน ที่หางานทำ จำแนกตามระยะเวลาที่หางานทำ ระดับการศึกษาที่สำเร็จ
TABLE	13	UNEMPLOYED PERSONS, SEEKING JOB BY DURATION OF SEEKING JOB, LEVEL OF EDUCATIONAL ATTAINMENT
ตารางที่	14	จำนวนผู้ว่างงาน ที่เคยทำงานมาก่อน จำแนกตามอาชีพที่ทำครั้งสุดท้าย อุตสาหกรรมที่ทำครั้งสุดท้าย
TABLE	14	UNEMPLOYED PERSONS, EVER WORKED BY LAST OCCUPATION, LAST INDUSTRY
ตารางที่	15	ลูกจ้าง จำแนกตามค่าจ้างเฉลี่ย ผลประโยชน์อื่นๆ ที่ได้รับ อุตสาหกรรม
TABLE	15	EMPLOYEE BY AVERAGE WAGE, FRINGE BENEFIT, INDUSTRY
ตารางที่	16	ลูกจ้างเอกชน จำแนกตามค่าจ้างเฉลี่ย ผลประโยชน์อื่นๆ ที่ได้รับ อุตสาหกรรม
TABLE	16	PRIVATE EMPLOYEE BY AVERAGE WAGE, FRINGE BENEFIT, INDUSTRY
ตารางที่	17	ลูกจ้างรัฐบาล จำแนกตามค่าจ้างเฉลี่ย ผลประโยชน์อื่นๆ ที่ได้รับ อุตสาหกรรม
TABLE	17	GOVERNMENT EMPLOYEE BY AVERAGE WAGE, FRINGE BENEFIT, INDUSTRY
ตารางที่	18	ลูกจ้าง จำแนกตาม อาชีพ ระดับของรายได้
TABLE	18	EMPLOYEE BY OCCUPATION, INCOME CLASS
ตารางที่	19	ลูกจ้าง จำแนกตาม อุตสาหกรรม ระดับของรายได้
TABLE	19	EMPLOYEE BY INDUSTRY, INCOME CLASS

ตารางที่ 1 จำนวนประชากรอายุ 15 ปีขึ้นไป จำแนกตามกลุ่มอายุ สถานภาพแรงงาน ทวีราชอาณาจักร
TABLE 1 POPULATION 15 YEARS AND OVER BY AGE GROUP, LABOR FORCE STATUS, WHOLE KINGDOM

ไตรมาสที่ 4/2559 : Quarter 4/2016

หน่วยเป็นพัน : In Thousands

สถานภาพแรงงาน	กลุ่มอายุ Age Group						LABOR FORCE STATUS			
	รวม	15-19	20-24	25-29	30-34	35-39		40-49	50-59	>= 60
ประชากรอายุ 15 ปีขึ้นไป	55,742.0	4,620.9	4,959.8	4,787.7	4,752.3	5,163.9	10,818.0	9,624.5	11,014.9	POPULATION 15 YEARS AND OVER
กำลังแรงงานรวม	37,911.5	848.6	3,182.3	4,150.0	4,208.4	4,577.5	9,452.0	7,684.4	3,808.2	Total Labor Force
1. กำลังแรงงานปัจจุบัน	37,796.1	843.9	3,171.6	4,144.8	4,196.3	4,566.5	9,434.9	7,654.9	3,783.2	1. Current labor force
1.1 ผู้มีงานทำ	37,429.7	796.7	3,038.6	4,070.9	4,163.1	4,544.4	9,399.1	7,639.4	3,777.6	1.1 Employed
- ทำงาน	37,136.7	787.5	3,019.4	4,044.5	4,136.3	4,518.8	9,336.7	7,561.8	3,731.6	- At work
- ไม่ทำงานแต่มีงานประจำ	293.0	9.2	19.2	26.4	26.8	25.6	62.3	77.5	46.0	- With job but not at work
1.2 ผู้ว่างงาน	366.3	47.2	133.1	73.9	33.1	22.2	35.8	15.6	5.5	1.2 Unemployed
- หางานทำ	71.4	9.2	31.6	12.5	5.5	3.7	5.7	2.3	0.8	- Looking for work
- ไม่ทำงานทำ/พร้อมที่จะทำงาน	294.9	38.0	101.4	61.3	27.6	18.5	30.2	13.2	4.7	- Not looking/available for work
2. กำลังแรงงานที่รอฤดูกาล	115.4	4.7	10.7	5.2	12.2	10.9	17.2	29.5	25.0	2. Seasonally inactive labor force
ผู้ไม่อยู่ในกำลังแรงงาน	17,830.6	3,772.3	1,777.5	637.7	543.9	586.5	1,366.0	1,940.1	7,206.8	Persons not in Labor Force
1. ทำงานบ้าน	5,411.7	203.8	488.1	375.6	397.8	436.6	989.8	1,340.9	1,179.0	1. Household work
2. เรียนหนังสือ	4,332.4	3,316.0	947.8	59.1	4.8	1.3	2.9	0.4	-	2. Studies
3. ยั้งดีด ขรา/ไม่สามารถทำงานได้	6,127.0	70.9	89.2	74.5	72.3	89.6	246.1	323.4	5,161.0	3. Too young/old/incapable of work
4. อื่น ๆ	1,959.5	181.7	252.3	128.4	68.9	58.9	127.1	275.4	866.8	4. Others

ตารางที่ 1 จำนวนประชากรอายุ 15 ปีขึ้นไป จำแนกตามกลุ่มอายุ สถานภาพแรงงาน และเพศ ทั่วราชอาณาจักร
TABLE 1 POPULATION 15 YEARS AND OVER BY AGE GROUP, LABOR FORCE STATUS AND SEX, WHOLE KINGDOM

สถานภาพแรงงาน	กลุ่มอายุ Age Group							LABOR FORCE STATUS		
	รวม Total	15-19	20-24	25-29	30-34	35-39	40-49		50-59	>=60
ชาย	26,932.3	2,341.7	2,497.5	2,410.8	2,373.3	2,538.4	5,236.1	4,580.9	4,953.7	MALE
กำลังแรงงานรวม	20,697.4	571.4	1,807.8	2,245.6	2,267.1	2,429.5	4,977.2	4,157.2	2,241.7	Total Labor Force
1. กำลังแรงงานปัจจุบัน	20,620.3	567.9	1,799.8	2,243.1	2,257.2	2,422.3	4,965.9	4,139.2	2,225.0	1. Current labor force
1.1 ผู้มีงานทำ	20,410.9	537.1	1,736.0	2,202.5	2,233.9	2,409.0	4,941.9	4,129.7	2,220.7	1.1 Employed
- ทำงาน	20,231.2	532.0	1,726.1	2,187.8	2,218.1	2,391.7	4,902.0	4,085.9	2,187.6	- At work
- ไม่ทำงานแต่มีงานประจำ	179.7	5.1	9.9	14.7	15.8	17.3	40.0	43.8	33.2	- With job but not at work
1.2 ผู้ว่างงาน	209.5	30.8	63.8	40.6	23.3	13.2	23.9	9.5	4.3	1.2 Unemployed
- หางานทำ	37.5	4.7	14.6	5.8	3.1	3.2	3.8	1.5	0.8	- Looking for work
- ไม่หางานทำ/พร้อมที่จะทำงาน	172.0	26.0	49.1	34.9	20.2	10.0	20.1	8.1	3.5	- Not looking/available for work
2. กำลังแรงงานที่รอฤดูกาล	77.1	3.5	8.0	2.5	9.9	7.2	11.4	18.0	16.6	2. Seasonally inactive labor force
ผู้ไม่อยู่ในกำลังแรงงาน	6,234.9	1,770.3	689.7	165.2	106.2	108.9	238.9	423.7	2,712.1	Persons not in Labor Force
1. ที่งานบ้าน	255.6	28.1	28.6	20.3	10.5	16.9	34.8	62.8	53.7	1. Household work
2. เรียนหนังสือ	2,063.2	1,578.6	458.7	22.3	2.1	0.2	1.1	0.2	-	2. Studies
3. ยังเด็ก ขาด/ไม่สามารถทำงานได้	2,710.0	43.8	59.4	54.3	55.7	56.3	150.1	180.7	2,109.7	3. Too young/old/incapable of work
4. อื่น ๆ	1,206.1	119.8	143.1	68.3	37.9	35.5	72.9	180.0	548.7	4. Others
หญิง	28,809.7	2,279.2	2,462.3	2,376.9	2,379.0	2,625.6	5,581.9	5,043.7	6,061.2	FEMALE
กำลังแรงงานรวม	17,214.1	277.2	1,374.6	1,904.3	1,941.4	2,148.0	4,474.8	3,527.3	1,566.5	Total Labor Force
1. กำลังแรงงานปัจจุบัน	17,175.8	276.0	1,371.9	1,901.7	1,939.1	2,144.3	4,469.0	3,515.8	1,558.1	1. Current labor force
1.1 ผู้มีงานทำ	17,018.9	259.6	1,302.6	1,868.4	1,929.2	2,135.4	4,457.1	3,509.7	1,556.9	1.1 Employed
- ทำงาน	16,905.6	255.5	1,293.3	1,856.7	1,918.2	2,127.1	4,434.8	3,476.0	1,544.0	- At work
- ไม่ทำงานแต่มีงานประจำ	113.3	4.0	9.3	11.7	11.1	8.3	22.4	33.7	12.9	- With job but not at work
1.2 ผู้ว่างงาน	156.9	16.4	69.3	33.2	9.9	8.9	11.9	6.0	1.2	1.2 Unemployed
- หางานทำ	33.9	4.5	17.0	6.8	2.5	0.5	1.8	0.9	-	- Looking for work
- ไม่หางานทำ/พร้อมที่จะทำงาน	123.0	11.9	52.3	26.5	7.4	8.4	10.1	5.2	1.2	- Not looking/available for work
2. กำลังแรงงานที่รอฤดูกาล	38.3	1.3	2.7	2.7	2.3	3.7	5.8	11.5	8.4	2. Seasonally inactive labor force
ผู้ไม่อยู่ในกำลังแรงงาน	11,595.7	2,002.0	1,087.7	472.5	437.7	477.6	1,107.1	1,516.4	4,494.7	Persons not in Labor Force
1. ที่งานบ้าน	5,156.1	1,757	459.5	355.3	387.3	419.7	955.1	1,278.1	1,125.3	1. Household work
2. เรียนหนังสือ	2,269.2	1,737.4	489.2	36.8	2.7	1.1	1.9	0.2	-	2. Studies
3. ยังเด็ก ขาด/ไม่สามารถทำงานได้	3,417.0	27.0	29.8	20.2	16.6	33.3	96.0	142.7	3,051.3	3. Too young/old/incapable of work
4. อื่น ๆ	753.4	61.8	109.2	60.2	31.1	23.4	54.2	95.4	318.1	4. Others

ไตรมาสที่ 4/2559 : Quarter 4/2016

หน่วยเป็นพัน : in Thousands

ตารางที่ 1 จำนวนประชากรอายุ 15 ปีขึ้นไป จำแนกตามกลุ่มอายุ สถานภาพแรงงาน เพศ และเขตการปกครอง ทวีราชอาณาจักร (ต่อ)
 TABLE 1 POPULATION 15 YEARS AND OVER BY AGE GROUP, LABOR FORCE STATUS, SEX AND AREA, WHOLE KINGDOM (Contd.)

หน่วยเป็นพัน : In Thousands

รวม	ในเขตเทศบาล MUNICIPAL AREA						LABOR FORCE STATUS		
	กลุ่มอายุ Age Group								
Total	15-19	20-24	25-29	30-34	35-39	40-49	50-59	>= 60	
สถานภาพแรงงาน									
ประชากรอายุ 15 ปีขึ้นไป	25,342.2	2,242.6	2,448.9	2,438.0	2,572.4	5,015.8	4,203.4	4,527.5	POPULATION 15 YEARS AND OVER
กำลังแรงงานรวม	17,182.6	1,336.8	2,151.7	2,184.4	2,292.8	4,346.1	3,262.4	1,308.1	Total Labor Force
1. กำลังแรงงานปัจจุบัน	17,143.0	296.0	1,329.1	2,150.2	2,180.5	4,340.7	3,255.0	1,301.8	1. Current labor force
1.1 ผู้มีงานทำ	16,967.2	278.5	1,267.5	2,112.5	2,274.9	4,323.0	3,249.4	1,300.2	1.1 Employed
- ทำงาน	16,888.3	276.0	1,262.8	2,104.1	2,154.6	4,304.1	3,230.1	1,286.7	- At work
- ไม่ทำงานแต่มีงานประจำ	79.0	2.5	4.7	8.5	6.7	18.8	19.3	13.6	- With job but not at work
1.2 ผู้ว่างงาน	175.7	17.5	61.7	37.7	19.2	17.8	5.6	1.6	1.2 Unemployed
- หางานทำ	35.2	3.1	16.1	6.0	2.1	3.7	0.8	0.2	- Looking for work
- ไม่หางานทำ/พร้อมที่จะทำงาน	140.5	14.4	45.6	31.7	17.1	14.1	4.8	1.4	- Not looking/available for work
2. กำลังแรงงานที่รอฤดูกาล	39.6	4.3	7.7	1.5	3.9	5.3	7.4	6.3	2. Seasonally inactive labor force
ผู้ไม่อยู่ในกำลังแรงงาน	8,159.7	1,593.3	905.8	297.2	253.6	669.7	941.0	3,219.4	Persons not in Labor Force
1. ทำงานบ้าน	2,390.9	59.5	150.8	144.6	181.3	501.9	641.5	493.4	1. Household work
2. เรียนหนังสือ	2,131.7	1,440.9	637.6	46.6	1.3	1.2	-	-	2. Studies
3. ยังเด็ก ขรา/ไม่สามารถทำงานได้	2,464.2	28.2	30.2	24.2	32.4	94.6	126.9	2,099.2	3. Too young/old/incapable of work
4. อื่น ๆ	1,172.9	64.7	87.3	81.8	32.0	72.0	172.6	626.8	4. Others

ตารางที่ 1 จำนวนประชากรอายุ 15 ปีขึ้นไป จำแนกตามกลุ่มอายุ สถานภาพแรงงาน เพศ และเขตการปกครอง ทวีราชอาณาจักร (ต่อ)

TABLE 1 POPULATION 15 YEARS AND OVER BY AGE GROUP, LABOR FORCE STATUS, SEX AND AREA, WHOLE KINGDOM (Contd.)

ลำดับรหัสที่ 4/2559 : Quarter 4/2016	ในเขตเทศบาล MUNICIPAL AREA							รวม Total	LABOR FORCE STATUS			
	กลุ่มอายุ Age Group								LABOR FORCE STATUS			
สถานภาพแรงงาน	15-19	20-24	25-29	30-34	35-39	40-49	50-59	>= 60				
ยอดรวม	1,893.6	2,242.6	2,448.9	2,438.0	2,572.4	5,015.8	4,203.4	4,527.5	TOTAL			
ชาย	944.4	1,113.1	1,204.2	1,193.3	1,256.2	2,422.1	1,984.1	2,007.4	MALE			
กำลังแรงงานรวม	187.1	714.0	1,113.2	1,138.3	1,211.6	2,296.5	1,755.8	747.1	Total Labor Force			
1. กำลังแรงงานปัจจุบัน	183.8	708.5	1,112.8	1,135.6	1,209.6	2,293.7	1,751.7	743.1	1. Current labor force			
1.1 ผู้มีงานทำ	172.6	672.9	1,091.7	1,121.0	1,200.6	2,281.7	1,748.0	742.1	1.1 Employed			
- ทำงาน	170.4	671.4	1,087.9	1,116.8	1,198.2	2,269.3	1,735.6	732.5	- At work			
- ไม่ทำงานแต่มีงานประจำ	48.6	1.6	3.8	4.2	2.4	12.5	12.5	9.6	- With job but not at work			
1.2 ผู้ว่างงาน	108.0	35.6	21.1	14.6	9.0	12.0	3.7	1.0	1.2 Unemployed			
- หางานทำ	21.0	8.4	3.7	0.8	2.8	2.2	0.3	0.2	- Looking for work			
- ไม่หางานทำ/พร้อมที่จะทำงาน	86.9	27.2	17.4	13.8	6.2	9.8	3.3	0.8	- Not looking/available for work			
2. กำลังแรงงานที่ออกตลาด	24.9	5.5	0.4	2.8	2.0	2.8	4.1	4.1	2. Seasonally inactive labor force			
ผู้ไม่อยู่ในกำลังแรงงาน	2,961.3	399.2	91.1	55.0	44.6	125.5	228.4	1,260.3	Persons not in Labor Force			
1. ทำงานบ้าน	117.3	9.6	7.6	4.7	9.0	21.2	32.1	25.5	1. Household work			
2. เรียนหนังสือ	1,027.0	316.8	18.7	1.9	0.2	1.1	-	-	2. Studies			
3. ยังเด็ก ขาด/ไม่สามารถทำงานได้	1,089.7	42.1	16.6	26.4	14.1	61.3	80.0	849.3	3. Too young/old/incapable of work			
4. อื่น ๆ	727.2	50.1	48.1	21.9	21.3	41.9	116.3	385.5	4. Others			
หญิง	13,217.4	1,129.5	1,244.7	1,244.6	1,316.3	2,593.8	2,219.3	2,520.1	FEMALE			
กำลังแรงงานรวม	8,019.0	622.8	1,038.5	1,046.1	1,081.2	2,049.6	1,506.6	561.0	Total Labor Force			
1. กำลังแรงงานปัจจุบัน	8,004.3	620.7	1,037.4	1,044.9	1,080.0	2,047.1	1,503.3	558.8	1. Current labor force			
1.1 ผู้มีงานทำ	7,936.6	594.6	1,020.8	1,040.4	1,074.2	2,041.2	1,501.4	558.1	1.1 Employed			
- ทำงาน	7,906.2	591.4	1,016.2	1,037.9	1,071.6	2,034.9	1,494.5	554.1	- At work			
- ไม่ทำงานแต่มีงานประจำ	30.3	3.1	4.7	2.5	2.6	6.3	6.9	4.0	- With job but not at work			
1.2 ผู้ว่างงาน	67.8	26.1	16.6	4.6	5.7	5.8	2.0	0.7	1.2 Unemployed			
- หางานทำ	14.2	7.7	2.3	1.3	0.5	1.5	0.5	-	- Looking for work			
- ไม่หางานทำ/พร้อมที่จะทำงาน	53.6	18.4	14.3	3.3	5.2	4.3	1.5	0.7	- Not looking/available for work			
2. กำลังแรงงานที่ออกตลาด	14.7	2.2	1.1	1.2	1.3	2.5	3.3	2.2	2. Seasonally inactive labor force			
ผู้ไม่อยู่ในกำลังแรงงาน	5,198.4	506.7	206.1	198.6	235.0	544.2	712.7	1,959.1	Persons not in Labor Force			
1. ทำงานบ้าน	2,273.6	141.1	137.0	176.6	208.9	480.7	609.5	467.8	1. Household work			
2. เรียนหนังสือ	1,104.7	320.8	27.8	2.2	1.1	0.2	-	-	2. Studies			
3. ยังเด็ก ขาด/ไม่สามารถทำงานได้	1,374.5	7.5	7.6	5.9	14.4	33.3	46.9	1,249.9	3. Too young/old/incapable of work			
4. อื่น ๆ	445.7	37.2	33.7	13.8	10.7	30.1	56.3	241.3	4. Others			

หน่วยเป็นพัน : in Thousands

ตารางที่ 1 จำนวนประชากรอายุ 15 ปีขึ้นไป จำแนกตามกลุ่มอายุ สถานภาพแรงงาน เพศ และเขตการปกครอง ประเทศไทย
 TABLE 1 POPULATION 15 YEARS AND OVER BY AGE GROUP, LABOR FORCE STATUS, SEX AND AREA, WHOLE KINGDOM (Contd.)

ไตรมาสที่ 4/2559 : Quarter 4/2016

หน่วยเป็นพัน : In Thousands

สถานภาพแรงงาน	กลุ่มอายุ Age Group							LABOR FORCE STATUS		
	รวม	15-19	20-24	25-29	30-34	35-39	40-49		50-59	>= 60
ประชากรอายุ 15 ปีขึ้นไป	30,399.8	2,727.3	2,717.1	2,338.8	2,314.4	2,591.5	5,802.2	5,421.1	6,487.4	POPULATION 15 YEARS AND OVER
กำลังแรงงานรวม	20,728.9	548.3	1,845.5	1,998.3	2,024.0	2,284.7	5,106.0	4,422.0	2,500.1	Total Labor Force
1. กำลังแรงงานปัจจุบัน	20,653.1	547.9	1,842.5	1,994.6	2,015.8	2,277.0	5,094.1	4,399.9	2,481.3	1. Current labor force
1.1 ผู้มีงานทำ	20,462.5	518.2	1,771.1	1,958.4	2,001.8	2,269.5	5,076.1	4,390.0	2,477.4	1.1 Employed
- ทำงาน	20,248.5	511.5	1,756.6	1,940.4	1,981.7	2,248.9	5,032.6	4,331.8	2,444.9	- At work
- ไม่ทำงานแต่มีงานประจำ	214.0	6.7	14.5	17.9	20.1	20.6	43.5	58.2	32.5	- With job but not at work
1.2 ผู้ว่างงาน	190.6	29.7	71.4	36.2	14.0	7.5	18.0	9.9	3.9	1.2 Unemployed
- หางานทำ	36.2	6.1	15.6	6.6	3.5	0.4	2.0	1.5	0.6	- Looking for work
- ไม่หางานทำ/พร้อมที่จะทำงาน	154.4	23.6	55.8	29.6	10.5	7.1	16.0	8.4	3.3	- Not looking/available for work
2. กำลังแรงงานที่รอฤดูกาล	75.8	0.4	3.0	3.7	8.2	7.7	11.8	22.1	18.8	2. Seasonally inactive labor force
ผู้ไม่อยู่ในกำลังแรงงาน	9,670.9	2,179.0	871.6	340.5	290.3	306.8	696.2	999.1	3,987.4	Persons not in Labor Force
1. ทำงานบ้าน	3,020.8	144.3	337.3	231.0	216.5	218.8	487.9	699.4	685.6	1. Household work
2. เรียนหนังสือ	2,200.7	1,875.1	310.3	12.6	0.7	-	1.7	0.4	-	2. Studies
3. ยังเด็ก ขรา/ไม่สามารถทำงานได้	3,662.8	42.6	59.1	50.3	39.9	61.1	151.5	196.5	3,061.8	3. Too young/old/incapable of work
4. อื่น ๆ	786.6	117.0	165.0	46.7	33.2	26.9	55.1	102.7	240.0	4. Others

ตารางที่ 1 จำนวนประชากรอายุ 15 ปีขึ้นไป จำแนกตามกลุ่มอายุ สถานภาพแรงงาน เพศ และเขตการปกครอง ทวีราชอาณาจักร (ต่อ)

TABLE 1 POPULATION 15 YEARS AND OVER BY AGE GROUP, LABOR FORCE STATUS, SEX AND AREA, WHOLE KINGDOM (Contd.)

ไตรมาสที่ 4/2559 : Quarter 4/2016	สถานภาพแรงงาน	นอตเขตเทศบาล NON-MUNICIPAL AREA							LABOR FORCE STATUS					
		รวม Total	15-19	20-24	25-29	30-34	35-39	40-49	50-59	>= 60				
		กลุ่มอายุ Age Group							LABOR FORCE STATUS					
	ยอดรวม	30,399.8	0.0	0.0	0.0	0.0	0.0	0.0	0.0	0.0	TOTAL			
	ชาย	14,807.5	1,397.3	1,384.3	1,206.6	1,180.0	1,282.2	2,814.0	2,596.8	2,946.3	MALE			
	กำลังแรงงานรวม	11,533.8	384.3	1,093.8	1,132.5	1,128.7	1,217.9	2,680.7	2,401.4	1,494.6	Total Labor Force			
	1. กำลังแรงงานปัจจุบัน	11,481.7	384.1	1,091.3	1,130.3	1,121.6	1,212.7	2,672.2	2,387.5	1,482.0	1. Current labor force			
	1.1 ผู้มีงานทำ	11,380.2	364.5	1,063.1	1,110.8	1,112.9	1,208.4	2,660.2	2,381.6	1,478.6	1.1 Employed			
	- ทำงาน	11,249.1	361.6	1,054.8	1,099.9	1,101.4	1,193.5	2,632.7	2,350.3	1,455.0	- At work			
	- ไม่ทำงานแต่มีงานประจำ	131.1	2.9	8.4	10.9	11.6	14.9	27.5	31.3	23.6	- With job but not at work			
	1.2 ผู้ว่างงาน	101.5	19.6	28.2	19.5	8.7	4.3	12.0	5.9	3.4	1.2 Unemployed			
	- ท างานทำ	16.5	2.1	6.3	2.0	2.3	0.4	1.7	1.1	0.6	- Looking for work			
	- ไม่ท างานทำ/พร้อมที่จะท างาน	85.0	17.5	21.9	17.5	6.4	3.9	10.3	4.8	2.7	- Not looking/available for work			
	2. กำลังแรงงานที่รอฤดูกาล	52.2	0.2	2.5	2.2	7.1	5.2	8.5	13.9	12.6	2. Seasonally inactive labor force			
	ผู้ไม่อยู่ในกำลังแรงงาน	3,273.7	1,013.1	290.6	74.1	51.2	64.3	133.3	195.4	1,451.7	Persons not in Labor Force			
	1. ท างานบ้าน	138.3	20.5	18.9	12.7	5.8	7.9	13.6	30.8	28.2	1. Household work			
	2. เรียนหนังสือ	1,036.2	890.3	141.9	3.6	0.2	-	-	0.2	-	2. Studies			
	3. ยังเด็ก ซรา/ไม่สามารถท างานได้	1,620.3	24.6	36.7	37.7	29.3	42.2	88.8	100.7	1,260.4	3. Too young/old/incapable of work			
	4. อื่น ๆ	478.9	77.7	93.0	20.2	15.9	14.3	31.0	63.7	163.2	4. Others			
	หญิง	15,592.3	1,330.0	1,332.8	1,132.2	1,134.4	1,309.3	2,988.2	2,824.4	3,541.1	FEMALE			
	กำลังแรงงานรวม	9,195.1	164.1	751.7	865.8	895.3	1,066.8	2,425.3	2,020.7	1,005.5	Total Labor Force			
	1. กำลังแรงงานปัจจุบัน	9,171.4	163.8	751.2	864.3	894.2	1,064.3	2,422.0	2,012.4	999.3	1. Current labor force			
	1.1 ผู้มีงานทำ	9,082.3	153.7	708.0	847.6	888.9	1,061.1	2,415.9	2,008.4	998.8	1.1 Employed			
	- ทำงาน	8,999.4	149.9	701.9	840.6	880.3	1,055.4	2,399.9	1,981.5	989.9	- At work			
	- ไม่ทำงานแต่มีงานประจำ	82.9	3.8	6.1	7.0	8.6	5.7	16.0	26.9	8.9	- With job but not at work			
	1.2 ผู้ว่างงาน	89.1	10.1	43.2	16.7	5.3	3.2	6.1	4.1	0.6	1.2 Unemployed			
	- ท างานทำ	19.8	4.0	9.3	4.5	1.2	-	0.4	0.4	-	- Looking for work			
	- ไม่ท างานทำ/พร้อมที่จะท างาน	69.4	6.1	33.9	12.2	4.1	3.2	5.7	3.6	0.6	- Not looking/available for work			
	2. กำลังแรงงานที่รอฤดูกาล	23.6	0.3	0.5	1.6	1.1	2.4	3.3	8.2	6.2	2. Seasonally inactive labor force			
	ผู้ไม่อยู่ในกำลังแรงงาน	6,397.3	1,165.9	581.1	266.4	239.1	242.5	562.9	803.7	2,535.6	Persons not in Labor Force			
	1. ท างานบ้าน	2,882.5	123.8	318.4	218.4	210.7	210.9	474.4	668.6	657.4	1. Household work			
	2. เรียนหนังสือ	1,164.5	984.8	168.3	9.0	0.5	-	1.7	0.2	-	2. Studies			
	3. ยังเด็ก ซรา/ไม่สามารถท างานได้	2,042.6	18.1	22.3	12.6	10.6	19.0	62.7	95.9	1,801.4	3. Too young/old/incapable of work			
	4. อื่น ๆ	307.7	39.3	72.0	26.5	17.3	12.7	24.1	39.1	76.8	4. Others			

หน่วยเป็นพัน : in Thousands

ตารางที่ 2 จำนวนประชากรอายุ 15 ปีขึ้นไป จำแนกตามสถานภาพสมรส สถานภาพแรงงาน ที่ราชอาณาจักร

TABLE 2 POPULATION 15 YEARS AND OVER BY MARITAL STATUS, LABOR FORCE STATUS, WHOLE KINGDOM

ไตรมาสที่ 4/2559 : Quarter 4/2016

หน่วยเป็นพัน : In Thousands

สถานภาพแรงงาน	รวม						LABOR FORCE STATUS
	โสด	สมรส	หม้าย	เคยสมรส หย่า	แยกกันอยู่	ไม่ทราบ	
	Single	Married	Widowed	Divorced	Separated	Unknown	
ยอดรวม	14,510.9	34,415.2	4,354.0	1,135.3	1,320.6	6.1	TOTAL
กำลังแรงงานรวม	8,510.7	26,125.0	1,344.7	889.6	1,036.1	5.3	Total Labor Force
1. กำลังแรงงานปัจจุบัน	8,480.4	26,049.5	1,339.0	888.7	1,033.1	5.3	1. Current labor force
1.1 ผู้มีงานทำ	8,254.2	25,935.3	1,335.5	880.5	1,018.9	5.3	1.1 Employed
- ทำงาน	8,217.4	25,714.8	1,317.5	873.8	1,007.9	5.3	- At work
- ไม่ทำงานแต่มีงานประจำ	36.9	220.5	18.0	6.7	11.0	-	- With job but not at work
1.2 ผู้ว่างงาน	226.2	114.3	3.5	8.2	14.2	-	1.2 Unemployed
- ท างานทำ	41.4	22.9	0.8	3.2	3.2	-	- Looking for work
- ไม่ทำงานทำ/พร้อมที่จะทำงาน	184.8	91.4	2.7	5.1	11.0	-	- Not looking/available for work
2. กำลังแรงงานที่รอฤดูกาล	30.3	75.4	5.7	0.9	3.1	-	2. Seasonally inactive labor force
ผู้ไม่อยู่ในกำลังแรงงาน	6,000.3	8,290.2	3,009.3	245.6	284.5	0.7	Persons not in Labor Force
1. ทำงานบ้าน	444.2	4,282.2	454.9	104.0	126.5	-	1. Household work
2. เรียนหนังสือ	4,257.6	68.9	-	2.2	3.6	-	2. Studies
3. ยังเด็ก ขรา/ไม่สามารถทำงานได้	713.1	2,796.9	2,415.3	91.4	109.9	0.4	3. Too young/old/incapable of work
4. อื่น ๆ	585.4	1,142.3	139.1	48.0	44.4	0.3	4. Others

ตารางที่ 2 จำนวนประชากรอายุ 15 ปีขึ้นไป จำแนกตามสถานภาพสมรส สถานภาพแรงงาน และเพศ ที่ราชอาณาจักร

TABLE 2 POPULATION 15 YEARS AND OVER BY MARITAL STATUS, LABOR FORCE STATUS AND SEX, WHOLE KINGDOM

ไตรมาสที่ 4/2559 : Quarter 4/2016

หน่วยเป็นพัน : In Thousands

สถานภาพแรงงาน	เคยสมรส Ever-Married					LABOR FORCE STATUS
	โสด Single	สมรส Married	หม้าย Widowed	หย่า Divorced	ไม่ทราบ Unknown	
ชาย						MALE
กำลังแรงงานรวม	26,932.3	16,939.5	911.0	425.1	548.3	Total Labor Force
1. กำลังแรงงานปัจจุบัน	20,697.4	14,414.3	316.7	358.9	460.9	1. Current labor force
1.1 ผู้มีงานทำ	20,620.3	14,364.8	314.9	358.0	458.6	1.1 Employed
- ทำงาน	20,410.9	14,303.5	313.5	353.3	451.6	- At work
- ไม่ทำงานแต่มีงานประจำ	20,231.2	14,160.8	309.1	350.3	447.4	- With job but not at work
1.2 ผู้ว่างงาน	179.7	142.7	4.4	3.1	4.2	1.2 Unemployed
- หางานทำ	209.5	61.3	1.5	4.6	6.9	- Looking for work
- ไม่หางานทำ/พร้อมที่จะทำงาน	37.5	12.7	0.4	0.5	0.9	- Not looking/available for work
2. กำลังแรงงานที่รอฤดูกาล	172.0	48.6	1.1	4.1	6.0	2. Seasonally inactive labor force
ผู้ไม่อยู่ในกำลังแรงงาน	77.1	49.6	1.8	0.9	2.4	Persons not in Labor Force
1. ที่งานบ้าน	6,234.9	2,525.2	594.3	66.2	87.4	1. Household work
2. เรียนหนังสือ	255.6	119.8	15.8	6.1	11.2	2. Studies
3. ยังเด็ก ขร/ไม่สามารถทำงานได้	2,063.2	25.6	-	0.2	0.2	3. Too young/old/incapable of work
4. อื่น ๆ	2,710.0	405.3	526.4	39.9	55.7	4. Others
หญิง						FEMALE
กำลังแรงงานรวม	1,206.1	697.1	52.2	20.1	20.3	Total Labor Force
1. กำลังแรงงานปัจจุบัน	28,809.7	17,475.7	3,443.0	710.1	772.3	1. Current labor force
1.1 ผู้มีงานทำ	17,214.1	11,710.7	1,028.0	530.7	575.2	1.1 Employed
- ทำงาน	17,175.8	11,684.8	1,024.1	530.7	574.5	- At work
- ไม่ทำงานแต่มีงานประจำ	17,018.9	11,631.8	1,022.1	527.1	567.3	- With job but not at work
1.2 ผู้ว่างงาน	16,905.6	11,554.0	1,008.5	523.5	560.5	1.2 Unemployed
- หางานทำ	113.3	77.7	13.6	3.6	6.8	- Looking for work
- ไม่หางานทำ/พร้อมที่จะทำงาน	156.9	53.0	2.0	3.6	7.2	- Not looking/available for work
2. กำลังแรงงานที่รอฤดูกาล	33.9	10.2	0.4	2.7	2.3	2. Seasonally inactive labor force
ผู้ไม่อยู่ในกำลังแรงงาน	123.0	42.8	1.6	0.9	5.0	Persons not in Labor Force
1. ที่งานบ้าน	38.3	25.9	3.9	-	0.7	1. Household work
2. เรียนหนังสือ	11,595.7	5,765.0	2,415.0	179.4	197.0	2. Studies
3. ยังเด็ก ขร/ไม่สามารถทำงานได้	5,156.1	4,162.4	439.1	97.9	115.3	3. Too young/old/incapable of work
4. อื่น ๆ	2,269.2	43.3	-	2.1	3.5	4. Others
	3,417.0	1,114.1	1,889.0	51.5	54.2	
	753.4	445.2	86.9	27.9	24.1	

ตารางที่ 2 จำนวนประชากรอายุ 15 ปีขึ้นไป จำแนกตามสถานภาพสมรส สถานภาพแรงงาน เพศ และเขตการปกครอง ทวีราชอาณาจักร (ต่อ)

TABLE 2 POPULATION 15 YEARS AND OVER BY MARITAL STATUS, LABOR FORCE STATUS, SEX AND AREA, WHOLE KINGDOM (Contd.)

ไตรมาสที่ 4/2559 : Quarter 4/2016

ในเขตเทศบาล MUNICIPAL AREA

หน่วยเป็นพัน : In Thousands

สถานภาพแรงงาน	รวม						เคยสมรส Ever-Married				LABOR FORCE STATUS
	Total	โสด Single	สมรส Married	หม้าย Widowed	หย่า Divorced	แยกกันอยู่ Separated	ไม่ทราบ Unknown				
ยอธรวม	25,342.2	7,717.5	14,649.4	1,785.0	551.4	635.5	3.4	TOTAL			
ชาย	12,124.8	4,044.3	7,267.2	368.8	198.9	243.3	2.2	MALE			
กำลังแรงงานรวม	9,163.6	2,609.7	6,054.7	122.5	168.6	206.2	2.1	Total Labor Force			
1. กำลังแรงงานปัจจุบัน	9,138.6	2,597.5	6,042.8	121.8	168.6	205.9	2.1	1. Current labor force			
1.1 ผู้มีงานทำ	9,030.7	2,523.3	6,015.1	121.6	164.5	204.1	2.1	1.1 Employed			
- ทำงาน	8,982.0	2,515.4	5,978.7	119.1	163.9	203.0	2.1	- At work			
- ไม่ทำงานแต่มีงานประจำ	48.6	7.9	36.4	2.5	0.7	1.1	-	- With job but not at work			
1.2 ผู้ว่างงาน	108.0	74.2	27.7	0.2	4.0	1.9	-	1.2 Unemployed			
- หางานทำ	21.0	14.9	5.3	-	0.5	0.4	-	- Looking for work			
- ไม่หางานทำ/พร้อมที่จะทำงาน	86.9	59.3	22.4	0.2	3.6	1.5	-	- Not looking/available for work			
2. กำลังแรงงานที่รอฤดูกาล	24.9	12.2	11.9	0.7	-	0.2	-	2. Seasonally inactive labor force			
ผู้ไม่อยู่ในกำลังแรงงาน	2,961.3	1,434.7	1,212.6	246.4	30.4	37.1	0.2	Persons not in Labor Force			
1. ที่งานบ้าน	117.3	39.7	61.7	7.0	2.7	6.2	-	1. Household work			
2. เรียนหนังสือ	1,027.0	1,018.3	8.7	-	-	-	-	2. Studies			
3. ยังเด็ก ซรา/ไม่สามารถทำงานได้	1,089.7	171.1	682.3	205.2	14.1	17.1	-	3. Too young/old/incapable of work			
4. อื่น ๆ	727.2	205.6	459.9	34.2	13.6	13.8	0.2	4. Others			
หญิง	13,217.4	3,673.2	7,382.1	1,416.2	352.5	392.2	1.2	FEMALE			
กำลังแรงงานรวม	8,019.0	2,147.2	4,910.0	404.2	261.0	295.7	0.9	Total Labor Force			
1. กำลังแรงงานปัจจุบัน	8,004.3	2,142.8	4,901.6	403.1	261.0	295.0	0.9	1. Current labor force			
1.1 ผู้มีงานทำ	7,936.6	2,102.2	4,879.9	402.0	260.7	291.0	0.9	1.1 Employed			
- ทำงาน	7,906.2	2,098.5	4,860.9	397.8	260.2	288.1	0.9	- At work			
- ไม่ทำงานแต่มีงานประจำ	30.3	3.7	19.0	4.2	0.6	2.9	-	- With job but not at work			
1.2 ผู้ว่างงาน	67.8	40.6	21.7	1.1	0.3	4.0	-	1.2 Unemployed			
- หางานทำ	14.2	8.7	4.0	0.4	-	1.0	-	- Looking for work			
- ไม่หางานทำ/พร้อมที่จะทำงาน	53.6	31.9	17.8	0.7	0.3	3.0	-	- Not looking/available for work			
2. กำลังแรงงานที่รอฤดูกาล	14.7	4.4	8.4	1.1	-	0.7	-	2. Seasonally inactive labor force			
ผู้ไม่อยู่ในกำลังแรงงาน	5,198.4	1,526.0	2,472.1	1,012.0	91.5	96.5	0.3	Persons not in Labor Force			
1. ที่งานบ้าน	2,273.6	186.2	1,804.9	177.2	46.7	58.6	-	1. Household work			
2. เรียนหนังสือ	1,104.7	1,088.9	15.0	-	0.3	0.4	-	2. Studies			
3. ยังเด็ก ซรา/ไม่สามารถทำงานได้	1,374.5	130.4	416.5	773.7	28.3	25.5	0.2	3. Too young/old/incapable of work			
4. อื่น ๆ	445.7	120.6	235.8	61.1	16.2	12.0	0.1	4. Others			

ตารางที่ 2 จำนวนประชากรอายุ 15 ปีขึ้นไป จำแนกตามสถานภาพสมรส สถานภาพแรงงาน เพศ และเขตการปกครอง ทวีราชอาณาจักร (ต่อ)

TABLE 2 POPULATION 15 YEARS AND OVER BY MARITAL STATUS, LABOR FORCE STATUS, SEX AND AREA, WHOLE KINGDOM (Contd.)

ไตรมาสที่ 4/2559 : Quarter 4/2016 หน่วยเป็นพัน : In Thousands

สถานภาพแรงงาน	เขตเทศบาล NON-MUNICIPAL AREA						เขตสมรส Ever-Married			LABOR FORCE STATUS		
	รวม			เคยสมรส			หย่า Divorced	แยกกันอยู่ Separated	ไม่ทราบ		TOTAL	
	Single	Married	Widowed	Single	Married	Widowed			Unknown	Unknown		
ยอดรวม	30,399.8	19,765.8	2,569.0	583.8	685.1	2.6				TOTAL		
ชาย	14,807.5	9,672.3	542.2	226.2	305.1	1.5				MALE		
11,533.8	8,359.7	194.2	190.3	254.8	1.5				Total Labor Force			
1. กำลังแรงงานปัจจุบัน	11,481.7	8,322.0	193.1	189.4	252.6	1.5				1. Current labor force		
1.1 ผู้มีงานทำ	11,380.2	8,288.4	191.8	188.8	247.5	1.5				1.1 Employed		
- ทำงาน	11,249.1	8,182.1	190.0	186.4	244.4	1.5				- At work		
- ไม่ทำงานแต่มีงานประจำ	131.1	106.3	1.9	2.4	3.1	-				- With job but not at work		
1.2 ผู้ว่างงาน	101.5	33.6	1.3	0.6	5.1	-				1.2 Unemployed		
- หางานทำ	16.5	7.4	0.4	-	0.5	-				- Looking for work		
- ไม่หางานทำ/พร้อมที่จะทำงาน	85.0	26.2	0.9	0.6	4.6	-				- Not looking/available for work		
2. กำลังแรงงานที่รอดูกาล	52.2	37.7	1.1	0.9	2.1	-				2. Seasonally inactive labor force		
ผู้ไม่อยู่ในกำลังแรงงาน	3,273.7	1,312.6	348.0	35.8	50.3	-				Persons not in Labor Force		
1. ทำงานบ้าน	138.3	58.1	8.8	3.4	5.0	-				1. Household work		
2. เรียนหนังสือ	1,036.2	1,019.0	-	0.2	0.2	-				2. Studies		
3. ยังเด็ก ซรา/ไม่สามารถทำงานได้	1,620.3	234.2	321.2	25.8	38.7	-				3. Too young/old/incapable of work		
4. อื่น ๆ	478.9	210.6	18.0	6.6	6.6	-				4. Others		
หญิง	15,592.3	10,093.6	2,026.8	357.6	380.1	1.2				FEMALE		
9,195.1	6,800.6	623.8	269.7	279.5	1.0				Total Labor Force			
1. กำลังแรงงานปัจจุบัน	9,171.4	6,783.2	621.0	269.7	279.5	1.0				1. Current labor force		
1.1 ผู้มีงานทำ	9,082.3	6,751.9	620.1	266.4	276.3	1.0				1.1 Employed		
- ทำงาน	8,999.4	6,693.2	610.7	263.3	272.5	1.0				- At work		
- ไม่ทำงานแต่มีงานประจำ	82.9	58.7	9.4	3.1	3.9	-				- With job but not at work		
1.2 ผู้ว่างงาน	89.1	31.3	0.9	3.3	3.2	-				1.2 Unemployed		
- หางานทำ	19.8	6.3	-	2.7	1.2	-				- Looking for work		
- ไม่หางานทำ/พร้อมที่จะทำงาน	69.4	25.0	0.9	0.7	2.0	-				- Not looking/available for work		
2. กำลังแรงงานที่รอดูกาล	23.6	17.5	2.8	-	-	-				2. Seasonally inactive labor force		
ผู้ไม่อยู่ในกำลังแรงงาน	6,397.3	3,292.9	1,403.0	87.9	100.5	0.2				Persons not in Labor Force		
1. ทำงานบ้าน	2,882.5	2,357.5	261.9	51.3	56.7	-				1. Household work		
2. เรียนหนังสือ	1,164.5	1,131.5	-	1.8	3.0	-				2. Studies		
3. ยังเด็ก ซรา/ไม่สามารถทำงานได้	2,042.6	1,774.4	1,115.3	23.2	28.7	0.2				3. Too young/old/incapable of work		
4. อื่น ๆ	307.7	209.5	25.8	11.7	12.1	-				4. Others		

ตารางที่ 3 จำนวนประชากรอายุ 15 ปีขึ้นไป จำแนกตามระดับการศึกษาที่สำเร็จ สถานภาพแรงงาน ทั้งราชอาณาจักร

TABLE 3 POPULATION 15 YEARS AND OVER BY LEVEL OF EDUCATIONAL ATTAINMENT, LABOR FORCE STATUS, WHOLE KINGDOM

ไตรมาสที่ 4/2559 : Quarter 4/2016

หน่วยเป็นพัน : in Thousands

สถานภาพแรงงาน	รวม	ไม่มี การศึกษา No schooling	ต่ำกว่า ประถมศึกษา Incomplete primary	ประถมศึกษา Primary	มัธยมศึกษาตอนต้น Upper Secondary Level				อุดมศึกษา Higher Level				อื่น ๆ/ Others 1/	ไม่ทราบ Unknown	LABOR FORCE STATUS
					มัธยมศึกษา ตอนต้น Lower Secondary	สามัญ General/ Academic	สายอาชีพ- ศึกษา Vocational	สายอาชีพ- การศึกษ Teacher Training	สายอาชีพ Higher Technical Education	สายวิชาการ Academic	สายอาชีพ Higher Technical Education	สายวิชา- การศึกษ Teacher Training			
ยอดรวม	55,742.0	2,372.7	13,515.8	10,990.6	9,944.2	6,986.5	1,943.3	6.7	6,099.3	2,481.0	1,104.4	124.1	173.4	TOTAL	
กำลังแรงงานรวม	37,911.5	1,155.0	7,617.8	6,332.6	6,237.6	4,842.2	1,379.8	2.9	5,178.4	2,103.9	810.0	111.7	139.7	Total Labor Force	
1. กำลังแรงงานปัจจุบัน	37,796.1	1,152.4	7,567.2	6,307.5	6,225.0	4,828.7	1,377.8	2.9	5,172.3	2,100.8	809.9	111.7	139.7	1. Current labor force	
1.1 ผู้รับค่าจ้าง	37,429.7	1,149.4	7,550.5	6,248.3	6,141.5	4,776.9	1,357.9	2.9	5,086.2	2,078.3	788.1	110.9	138.8	1.1 Employed	
- ทำงาน	37,136.7	1,138.9	7,460.8	6,167.8	6,100.1	4,748.8	1,349.8	2.9	5,066.5	2,067.0	786.2	110.9	137.2	- At work	
- ไม่ทำงานเต็มงานประจำ	293.0	10.5	89.7	80.5	41.5	28.1	8.1	-	19.8	11.4	1.9	-	1.5	- With job but not at work	
1.2 ผู้ว่างงาน	366.3	3.0	16.7	59.2	83.5	51.9	19.9	-	86.1	22.4	21.8	0.9	1.0	1.2 Unemployed	
- หางานทำ	71.4	1.3	2.7	8.7	14.2	12.4	6.5	-	19.7	1.3	3.9	0.7	-	- Looking for work	
- ไม่หางานทำ/พร้อมที่จะทำงาน	294.9	1.7	13.9	50.5	69.3	39.5	13.4	-	66.4	21.1	18.0	0.1	1.0	- Not looking/available for work	
2. กำลังแรงงานที่รอฤดูกาล	115.4	2.6	50.6	25.1	12.6	13.4	2.0	-	6.1	3.1	0.1	-	-	2. Seasonally inactive labor force	
ผู้ไม่อยู่ในกำลังแรงงาน	17,830.6	1,217.8	5,896.0	2,658.0	3,706.6	2,144.3	563.5	3.9	920.9	377.2	294.4	12.4	33.7	Persons not in Labor Force	
1. ทำงานบ้าน	5,411.7	251.0	1,711.7	1,124.0	869.3	631.5	175.0	0.5	390.5	190.9	49.6	5.7	12.1	1. Household work	
2. เรียนหนังสือ	4,332.4	-	4.3	730.5	2,230.1	1,054.6	234.0	0.5	30.2	43.2	4.2	0.9	-	2. Studies	
3. บังคับ ชรา/ไม่สามารถทำงานได้	6,127.0	941.8	3,943.6	551.9	253.9	190.6	55.4	1.2	93.0	47.6	31.6	4.9	11.4	3. Too young/old/incapable of work	
4. อื่น ๆ	1,959.5	25.1	238.4	251.6	353.3	267.6	99.0	1.7	407.2	95.5	208.9	0.9	10.3	4. Others	

1/ รวมเรียนระยะสั้น Including Short Course Vocational

ตารางที่ 3 จำนวนประชากรอายุ 15 ปีขึ้นไป จำแนกตามระดับการศึกษาที่สำเร็จ สถานภาพแรงงาน และเพศ ทั้งราชอาณาจักร

TABLE 3 POPULATION 15 YEARS AND OVER BY LEVEL OF EDUCATIONAL ATTAINMENT, LABOR FORCE STATUS AND SEX, WHOLE KINGDOM

ไตรมาสที่ 4/2559 : Quarter 4/2016

หน่วยเป็นพัน : in Thousands

สถานภาพแรงงาน	รวม	ไม่ การศึกษา	ต่ำกว่า ประถมศึกษา	ประถมศึกษา ไม่ สมบูรณ์	ประถมศึกษา	ระดับศึกษาขั้นสูง				ระดับศึกษา				อื่น ๆ/ Others	ไม่ทราบ	LABOR FORCE STATUS
						ระดับศึกษาขั้นสูง		ระดับศึกษา		ระดับศึกษาขั้นสูง		ระดับศึกษา				
						ระดับศึกษา ตอนต้น	ระดับศึกษา ขั้นสูง	ระดับศึกษา ขั้นสูง	ระดับศึกษา ขั้นสูง	ระดับศึกษา ขั้นสูง	ระดับศึกษา ขั้นสูง	ระดับศึกษา ขั้นสูง	ระดับศึกษา ขั้นสูง			
ชาย	26,932.3	875.0	5,853.6	5,760.1	5,319.5	3,502.4	1,117.1	4.1	2,664.2	1,312.5	370.1	56.6	97.1		MALE	
กำลังแรงงาน	20,697.4	560.7	3,995.5	4,832.1	3,847.8	2,703.1	869.0	1.1	2,324.8	1,195.9	251.0	53.5	83.1		Total Labor Force	
1. กำลังแรงงานปัจจุบัน	20,620.3	559.8	3,963.7	4,814.9	3,838.4	2,693.0	847.8	1.1	2,320.5	1,193.7	251.0	53.5	83.1		1. Current labor force	
1.1 ผู้มีงานทำ	20,410.9	557.8	3,951.2	4,772.5	3,782.4	2,663.7	834.6	1.1	2,285.0	1,179.7	246.7	53.4	83.1		1.1 Employed	
- ขาดงาน	20,231.2	552.2	3,897.8	4,720.2	3,753.0	2,647.3	828.3	1.1	2,277.5	1,172.7	245.8	53.4	82.1		- At work	
- ไม่ทำงานแต่มีงานประจำ	179.7	5.5	53.4	52.3	29.4	16.4	6.3	-	7.5	7.0	0.9	-	1.0		- With job but not at work	
1.2 ผู้ว่างงาน	209.5	2.0	12.5	42.4	56.0	29.3	13.2	-	35.6	14.0	4.3	0.1	-		1.2 Unemployed	
- ขาดงาน	37.5	1.3	2.3	5.4	8.3	7.7	4.4	-	7.5	0.5	-	-	-		- Looking for work	
- ไม่ทราบ/กำกวมที่รองทำงาน	172.0	0.7	10.2	37.0	47.7	21.6	8.8	-	28.0	13.5	4.3	0.1	-		- Net looking/available for work	
2. กำลังแรงงานที่ออกจาก ผู้ไม่อยู่ในกำลังแรงงาน	77.1	0.9	31.8	17.3	4.3	10.0	1.2	-	4.3	2.2	-	-	-		2. Seasonally inactive labor force	
1. พักงาน	6,234.9	314.3	1,858.1	928.0	1,471.7	793.3	268.2	3.1	339.4	116.6	119.2	3.2	14.0		Persons not in Labor Force	
2. ย้ายหนังสือ	255.6	7.9	59.3	64.1	45.7	27.3	11.5	0.1	24.4	14.2	0.8	-	0.4		1. Household work	
3. ย้ายถิ่น/ย้ายถิ่น	2,063.2	-	2.9	394.9	1,021.1	459.6	150.9	0.5	13.3	19.8	-	0.3	-		2. Studies	
4. อื่น ๆ	2,710.0	297.7	1,652.1	308.2	1,742	1,238	40.5	1.2	59.5	29.8	14.6	2.7	5.6		3. Too young/old/incapable of work	
หญิง	1,206.1	8.7	143.7	160.8	230.8	188.7	65.3	1.3	242.2	52.8	103.8	0.1	8.0		4. Others	
กำลังแรงงานรวม	28,809.7	1,497.8	7,662.2	5,230.5	4,624.7	3,484.1	826.1	2.6	3,435.0	1,168.5	734.3	67.5	76.4		FEMALE	
1. กำลังแรงงานปัจจุบัน	17,214.1	594.3	3,622.3	3,500.5	2,389.8	2,139.1	530.8	1.8	2,853.6	908.0	559.0	58.2	56.7		Total Labor Force	
1.1 ผู้มีงานทำ	17,175.8	592.6	3,603.5	3,492.7	2,386.6	2,135.7	530.0	1.8	2,851.8	907.1	559.0	58.2	56.7		1. Current labor force	
- ขาดงาน	16,905.6	586.6	3,563.0	3,447.7	2,347.1	2,101.5	521.5	1.8	2,789.0	894.3	540.4	57.5	55.7		1.1 Employed	
- ไม่ทำงานแต่มีงานประจำ	113.3	5.0	36.3	28.2	12.0	11.7	1.8	-	12.3	4.4	1.0	-	0.6		- At work	
1.2 ผู้ว่างงาน	156.9	1.0	4.2	16.8	27.5	22.6	6.7	-	50.6	8.4	17.6	0.7	1.0		1.2 Unemployed	
- ขาดงาน	33.9	0.0	0.4	3.3	5.8	4.7	2.1	-	12.2	0.8	3.9	0.7	-		- Looking for work	
- ไม่ทราบ/กำกวมที่รองทำงาน	123.0	1.0	3.8	13.5	21.6	17.9	4.6	-	38.4	7.6	13.7	-	1.0		- Net looking/available for work	
2. กำลังแรงงานที่ออกจาก ผู้ไม่อยู่ในกำลังแรงงาน	38.3	1.6	18.8	7.8	3.2	3.4	0.8	-	1.8	0.9	0.1	-	-		2. Seasonally inactive labor force	
1. พักงาน	11,595.7	903.5	4,040.0	1,730.1	2,234.9	1,345.0	295.3	0.8	581.5	260.6	175.2	9.2	19.7		Persons not in Labor Force	
2. ย้ายหนังสือ	5,156.1	283.1	1,652.4	1,060.0	823.6	604.2	163.4	0.5	366.0	176.8	48.8	5.7	11.6		1. Household work	
3. ย้ายถิ่น/ย้ายถิ่น	2,269.2	-	1.4	335.6	1,209.0	594.9	83.2	-	16.9	23.4	4.2	0.6	-		2. Studies	
4. อื่น ๆ	3,417.0	644.1	2,291.4	243.7	79.7	66.9	14.9	-	33.5	17.8	17.1	2.1	5.8		3. Too young/old/incapable of work	
	753.4	16.3	94.7	90.8	122.6	79.0	33.8	0.4	165.0	42.6	105.2	0.8	2.3		4. Others	

รวมผู้เรียนสั้น / Including Short Course Vocational

ตารางที่ 3 จำนวนประชากรอายุ 15 ปีขึ้นไป จำแนกตามระดับการศึกษาที่สำเร็จ สถานภาพแรงงาน เพศ และเขตการปกครอง จังหวัดขอนแก่น (ต่อ)

TABLE 3 POPULATION 15 YEARS AND OVER BY LEVEL OF EDUCATIONAL ATTAINMENT, LABOR FORCE STATUS, SEX AND AREA, WHOLE KINGDOM (Contd)

ไตรมาสที่ 4/2559 - Quarter 4/2016

ในเขตเทศบาล MUNICIPAL AREA

หน่วยนับพัน : in Thousands

สถานภาพแรงงาน	รวม	ไม่มี การศึกษา No schooling	ต่ำกว่า ประถมศึกษา Incomplete primary	ประถม ศึกษา Primary	มัธยมศึกษาตอนต้น Upper Secondary Level				อุดมศึกษา Higher Level			อื่นๆ/ Others ^{1/}	ไม่ทราบ Unknown	LABOR FORCE STATUS
					มัธยมศึกษา ตอนต้น Lower Secondary	มัธยมศึกษา สามัญ General/ Academic	สาขาวิชา- ศึกษา Vocational	สาขาวิชา- การศึกษา Teacher Training	สาขาวิชา- การศึกษ Academic	สาขาวิชา- การศึกษ Teacher Training	สาขาวิชา- การศึกษ Teacher Training			
ยอดรวม	25,342.2	889.4	4,632.8	4,151.2	3,579.8	1,104.9	4.8	4,413.2	1,383.3	599.5	62.7	110.0	TOTAL	
กำลังแรงงานรวม	17,182.6	449.1	2,435.4	3,048.5	2,294.2	786.8	2.9	3,682.0	1,148.2	403.1	57.0	88.5	Total Labor Force	
1. กำลังแรงงานปัจจุบัน	17,143.0	448.6	2,422.2	3,041.8	2,289.8	785.5	2.9	3,676.2	1,147.1	403.0	57.0	88.5	1. Current labor force	
1.1 ผู้มีงานทำ	16,967.2	448.2	2,417.3	3,019.1	2,271.7	773.7	2.9	3,618.8	1,136.5	396.9	56.1	87.5	1.1 Employed	
- ทำงาน	16,888.3	445.7	2,393.1	3,003.5	2,264.9	770.6	2.9	3,607.3	1,133.6	396.2	56.1	86.8	- At work	
- ไม่ทำงานแต่มีงานประจำ	79.0	2.5	24.2	15.5	11.2	6.8	3.0	11.5	3.0	0.7	-	0.7	- With job but not at work	
1.2 ผู้ว่างงาน	175.7	0.4	5.0	22.8	41.6	18.1	11.9	57.5	10.6	6.1	0.9	1.0	1.2 Unemployed	
- หางานทำ	35.2	0.0	1.3	2.8	5.1	5.2	3.1	14.5	0.6	1.9	0.7	-	- Looking for work	
- ไม่หางานทำ/พร้อมที่จะทำงาน	140.5	0.4	3.7	20.0	36.5	12.9	8.8	42.9	10.0	4.2	0.1	1.0	- Not looking/available for work	
2. กำลังแรงงานที่ออกภาค	39.6	0.5	13.2	6.7	6.6	4.5	1.3	5.8	1.1	0.1	-	-	2. Seasonally inactive labor force	
ผู้ไม่อยู่ในกำลังแรงงาน	8,159.7	440.4	2,197.4	1,102.8	1,285.6	318.1	1.9	731.1	235.1	196.4	5.8	21.5	Persons not in Labor Force	
1. ทำงานบ้าน	2,390.9	93.8	626.4	464.8	279.1	107.4	0.5	289.0	113.7	31.2	2.5	8.7	1. Household work	
2. เรียนหนังสือ	2,131.7	-	0.7	276.5	737.0	105.8	0.1	27.8	27.7	2.8	0.9	-	2. Studies	
3. ถึงขีดอายุ/ไม่สามารถทำงานได้	2,464.2	334.0	1,458.5	244.1	113.6	39.5	0.6	79.1	31.2	22.6	2.2	4.1	3. Too young/old/incapable of work	
4. อื่น ๆ	1,172.9	12.6	111.8	117.4	156.0	65.4	0.8	335.2	62.4	139.8	0.1	8.7	4. Others	

^{1/} รวมการเรียนสั้น Including Short Course Vocational

ตารางที่ 3 จำนวนประชากรอายุ 15 ปีขึ้นไป จำนวนตามระดับการศึกษาที่สำเร็จ สถานภาพแรงงาน เพศ และเขตการปกครอง จังหวัดอาณาจักร (ต่อ)
TABLE 3 POPULATION 15 YEARS AND OVER BY LEVEL OF EDUCATIONAL ATTAINMENT, LABOR FORCE STATUS, SEX AND AREA, WHOLE KINGDOM (Contd)

ไตรมาสที่ 4/2559 -Quarter 4/2016

หน่วยนับพัน : in Thousands

สถานภาพแรงงาน	เมืองศึกษานานาชาติ										LABOR FORCE STATUS			
	เมืองศึกษานานาชาติ					เมืองศึกษา								
	รวม	ไม่ การศึกษา	ต่ำกว่า ประถมศึกษา	ประถมศึกษา	มัธยมศึกษา ตอนต้น	มัธยมศึกษา ตอนต้น	สายสามัญ	สายวิชาชีพ	สายวิชา- การศึกษา	สายวิชา- การฝึกอาชีพ		สายวิชา- การฝึกอาชีพ	ไม่ทราบ	
Total	25,942.2	889.4	4,632.8	4,151.2	4,410.7	3,579.8	1,104.9	4.8	4,413.2	1,383.3	599.5	62.7	110.0	TOTAL
ชาย	12,124.8	388.1	1,921.6	2,132.1	2,342.6	1,792.7	615.4	2.3	1,986.1	711.3	200.5	34.5	57.7	MALE
กำลังแรงงานรวม	9,163.6	221.6	1,231.6	1,748.4	1,684.3	1,251.5	473.8	1.1	1,702.8	635.0	132.8	32.6	48.3	Total Labor Force
1. กำลังแรงงานปัจจุบัน	9,138.6	221.5	1,223.8	1,745.1	1,679.4	1,248.3	472.8	1.1	1,698.4	634.6	132.8	32.6	48.3	1. Current labor force
1.1 ผู้จ้างทำ	9,030.7	221.2	1,220.3	1,727.4	1,649.7	1,235.5	463.5	1.1	1,671.0	629.3	131.2	32.5	48.3	1.1 Employed
- ทำงาน	8,982.0	220.3	1,205.1	1,716.9	1,640.6	1,231.2	460.6	1.1	1,666.8	627.6	130.8	32.5	48.2	- At work
- ไม่ทำงานแต่มีงานประจำ	48.6	0.9	15.2	10.5	9.1	4.3	2.4	-	4.1	1.7	0.4	-	0.1	- With job but not at work
1.2 ผู้ว่างงาน	108.0	0.3	3.6	17.7	29.8	12.8	9.3	-	27.5	5.4	1.6	0.1	-	1.2 Unemployed
- หาหนทาง	21.0	-	0.9	1.5	3.8	5.1	3.1	-	6.7	0.1	-	-	-	- Looking for work
- ไม่ทราบทำพร้อมที่จะทำงาน	86.9	0.3	2.7	16.2	26.0	7.7	6.3	-	20.8	5.3	1.6	0.1	-	- Not looking/available for work
2. กำลังแรงงานที่ออกจาก ผู้ไม่อยู่ในกำลังแรงงาน	24.9	0.1	7.8	3.3	4.8	3.2	1.0	-	4.3	0.4	-	-	-	2. Seasonally inactive labor force
1. ทำงาน	2,961.3	106.6	690.0	383.7	658.3	541.2	141.6	1.3	283.4	76.3	67.7	1.9	9.3	Persons not in Labor Force
1.1 ทำงาน	117.3	3.5	22.2	29.8	18.1	15.6	4.5	0.1	16.0	6.9	0.7	-	0.1	1. Household work
2. ผู้ว่างงาน	1,027.0	-	0.4	148.5	446.2	346.8	63.4	0.1	13.3	14.0	-	0.3	-	2. Studies
3. ยังเด็ก หรือ ไม่สามารถทำงานได้	1,089.7	98.2	595.3	134.5	79.7	67.5	29.2	0.6	51.5	20.9	8.7	1.5	2.3	3. Too young/old/incapable of work
4. อื่น ๆ	727.2	5.0	72.2	70.9	114.2	117.3	44.5	0.6	202.6	34.5	58.3	0.1	7.0	4. Others
หญิง	13,217.4	561.3	2,711.2	2,019.1	2,068.1	1,787.2	489.5	2.5	2,427.0	672.0	399.0	28.3	52.3	FEMALE
กำลังแรงงานรวม	8,019.0	227.5	1,203.8	1,300.1	1,102.7	1,042.8	313.0	1.8	1,979.3	513.2	270.3	24.4	40.2	Total Labor Force
1. กำลังแรงงานปัจจุบัน	8,004.3	227.1	1,198.4	1,296.8	1,100.9	1,041.5	312.8	1.8	1,977.8	512.5	270.3	24.4	40.2	1. Current labor force
1.1 ผู้จ้างทำ	7,936.6	227.0	1,197.0	1,291.6	1,089.1	1,036.2	310.2	1.8	1,947.8	507.2	265.7	23.6	39.2	1.1 Employed
- ทำงาน	7,906.2	225.4	1,188.0	1,286.7	1,087.0	1,033.7	309.6	1.8	1,940.4	506.0	265.4	23.6	38.6	- At work
- ไม่ทำงานแต่มีงานประจำ	30.3	1.6	9.0	5.0	2.1	2.5	0.6	-	7.4	1.3	0.3	-	0.6	- With job but not at work
1.2 ผู้ว่างงาน	67.8	0.1	1.4	5.1	11.8	5.3	2.6	-	30.0	5.3	4.5	0.7	1.0	1.2 Unemployed
- หาหนทาง	14.2	0.0	0.4	1.3	1.3	0.1	-	-	7.9	0.6	1.9	0.7	-	- Looking for work
- ไม่ทราบทำพร้อมที่จะทำงาน	53.6	0.1	1.0	3.8	10.5	5.2	2.6	-	22.1	4.7	2.7	-	1.0	- Not looking/available for work
2. กำลังแรงงานที่ออกจาก ผู้ไม่อยู่ในกำลังแรงงาน	14.7	0.4	5.4	3.3	1.8	1.3	0.3	-	1.5	0.7	0.1	-	-	2. Seasonally inactive labor force
1. ทำงาน	5,198.4	333.8	1,507.4	719.1	965.4	744.4	176.5	0.7	447.8	158.8	128.7	3.9	12.1	Persons not in Labor Force
1.1 ทำงาน	2,273.6	90.3	604.2	435.0	355.7	263.5	102.9	0.5	273.0	106.9	30.4	2.5	8.6	1. Household work
2. ผู้ว่างงาน	1,104.7	-	0.3	127.9	506.2	396.2	42.4	-	14.5	13.7	2.8	0.6	-	2. Studies
3. ยังเด็ก หรือ ไม่สามารถทำงานได้	1,374.5	235.8	863.2	109.7	55.0	46.1	10.3	-	27.6	10.3	13.9	0.8	1.8	3. Too young/old/incapable of work
4. อื่น ๆ	445.7	7.6	39.6	46.5	48.6	38.6	20.9	0.2	132.7	27.9	81.5	-	1.7	4. Others

1/ รวมอาชีพเตรียมชั้น 1/ Including Short Course/Vocational

ตารางที่ 3 จำนวนประชากรอายุ 15 ปีขึ้นไป จำแนกตามระดับการศึกษาที่สำเร็จ สถานภาพแรงงาน เพศ และเขตปกครอง จังหวัดฉะเชิงเทรา (ต่อ)

TABLE 3 POPULATION 15 YEARS AND OVER BY LEVEL OF EDUCATIONAL ATTAINMENT, LABOR FORCE STATUS, SEX AND AREA, WHOLE KINGDOM (Contd)

ไตรมาสที่ 4/2559 - Quarter 4/2016

เขตเทศบาล NON-MUNICIPAL AREA

หน่วยนับ: ใน Thousands

สถานภาพแรงงาน	รวม	ไม่มี การศึกษา	ต่ำกว่า ประถมศึกษา	ประถมศึกษา ไม่ครบถ้วน	มัธยมศึกษาตอนปลาย				อุดมศึกษา			ไม่ทราบ อื่น ๆ ^{1/}	LABOR FORCE STATUS	
					Upper Secondary	General/ Academic	Vocational	Teacher Training	Higher Level	Technical Education	Teacher Training			
ยอดรวม	30,399.8	1,483.3	8,883.0	6,839.4	5,533.5	3,406.6	838.3	2.0	1,686.1	1,097.8	504.9	61.4	63.5	TOTAL
กำลังแรงงานรวม	20,728.9	705.9	5,182.4	5,284.1	3,450.6	2,547.9	593.0	-	1,496.4	955.7	406.9	54.8	51.2	Total Labor Force
1. กำลังแรงงานปัจจุบัน	20,653.1	703.8	5,145.0	5,265.7	3,444.7	2,539.0	592.3	-	1,496.1	953.6	406.9	54.8	51.2	1. Current labor force
1.1 ผู้มีงานทำ	20,462.5	701.2	5,133.3	5,229.3	3,402.8	2,505.2	584.3	-	1,467.4	941.8	391.2	54.8	51.2	1.1 Employed
- ทำงาน	20,248.5	693.1	5,067.7	5,164.3	3,372.5	2,483.9	579.2	-	1,459.2	933.4	390.0	54.8	50.4	- At work
- ไม่ทำงานแต่มีงานประจำ	214.0	8.1	65.6	65.0	30.3	21.3	5.1	-	8.2	8.4	1.2	-	0.9	- With job but not at work
1.2 ผู้ว่างงาน	190.6	2.6	11.7	36.5	41.9	33.8	8.0	-	28.7	11.8	15.7	-	-	1.2 Unemployed
- หางานทำ	36.2	1.3	1.5	5.9	9.1	7.2	3.4	-	5.2	0.7	2.0	-	-	- Looking for work
- ไม่หางานทำ/พร้อมที่จะทำงาน	154.4	1.4	10.2	30.5	32.8	26.6	4.6	-	23.5	11.1	13.7	-	-	- Not looking/available for work
2. กำลังแรงงานที่ว่างภาค	75.8	2.1	37.4	18.4	5.9	9.0	0.7	-	0.3	2.0	-	-	-	2. Seasonally inactive labor force
ผู้ไม่อยู่ในกำลังแรงงาน	9,670.9	777.4	3,700.6	1,555.3	2,082.9	858.7	245.4	2.0	189.7	142.1	98.0	6.6	12.2	Persons not in Labor Force
1. ทำงานบ้าน	3,020.8	157.2	1,085.3	659.2	495.5	352.4	67.5	-	101.5	77.2	18.5	3.2	3.4	1. Household work
2. เรียนหนังสือ	2,200.7	-	3.6	454.1	1,277.7	317.5	128.3	0.4	2.3	15.5	1.4	-	-	2. Studies
3. บังคับ ชรา/ไม่สามารถทำงานได้	3,662.8	607.8	2,485.1	307.8	119.2	77.1	15.9	0.7	14.0	16.4	9.0	2.6	7.2	3. Too young/old/incapable of work
4. อื่น ๆ	786.6	12.5	126.6	134.2	190.5	111.7	33.7	0.9	72.0	33.1	69.2	0.8	1.7	4. Others

^{1/} รวมวิชาชีพระยะสั้น Including Short Course Vocational

ตารางที่ 3 จำนวนประชากรอายุ 15 ปีขึ้นไป จำแนกตามระดับการศึกษาที่สำเร็จ สถานภาพแรงงาน เพศ และเขตการปกครอง จังหวัดอาณาจักร (ต่อ)
TABLE 3 POPULATION 15 YEARS AND OVER BY LEVEL OF EDUCATIONAL ATTAINMENT, LABOR FORCE STATUS, SEX AND AREA, WHOLE KINGDOM (Contd)

ไตรมาสที่ 4/2559 - Quarter 4/2016

หน่วยเป็นพัน : In Thousands

สถานภาพแรงงาน	รวม	ไม่ การศึกษา No schooling	ต่ำกว่า ประถมศึกษา primary incomplete	ประถมศึกษา Primary	Upper Secondary Level				Higher Level			อื่นๆ Others	ไม่ทราบ Unknown	LABOR FORCE STATUS
					ระดับ Secondary	ทั่วไป General/ Academic	อาชีวศึกษา Vocational	อาชีวศึกษา Teacher Training	อาชีวศึกษา Higher Technical Education					
									อาชีวศึกษา Lower Secondary	อาชีวศึกษา Teacher Training	อาชีวศึกษา Higher Technical Education			
เพศรวม	30,399.8	1,483.3	8,883.0	6,839.4	3,406.6	838.3	1,686.1	1,097.8	504.9	61.4	63.5	63.5	63.5	TOTAL
ชาย	14,807.5	546.9	3,931.9	3,628.0	1,709.7	501.7	678.1	601.2	169.6	22.2	39.4	39.4	39.4	MALE
กำลังแรงงานรวม	11,533.8	389.1	2,763.9	3,083.7	1,451.6	375.2	622.1	560.9	118.2	20.9	34.8	34.8	34.8	Total Labor Force
1. กำลังแรงงานปัจจุบัน	11,481.7	338.3	2,739.9	3,069.8	1,444.8	375.0	622.1	559.0	118.2	20.9	34.8	34.8	34.8	1. Current labor force
1.1 ผู้เรียนที่	11,380.2	386.6	2,730.9	3,045.0	1,428.2	371.1	614.0	550.4	115.5	20.9	34.8	34.8	34.8	1.1 Employed
- ทำงาน	11,249.1	331.9	2,692.7	3,003.3	1,416.1	367.2	610.7	545.1	115.0	20.9	33.9	33.9	33.9	- At work
- ไม่ทำงานแต่มีงานประจำ	131.1	4.7	38.2	41.8	12.1	3.9	3.4	5.3	0.5	-	0.9	0.9	0.9	- With job but not at work
1.2 ผู้ว่างงาน	101.5	1.7	9.0	24.8	16.5	3.9	8.1	8.6	2.7	-	-	-	-	1.2 Unemployed
- หานงานทำ	16.5	1.3	1.5	3.9	2.6	1.4	0.8	0.5	-	-	-	-	-	- Looking for work
- ไม่หางานทำ/หาล้มเหลวที่จะทำงาน	85.0	0.4	7.5	20.8	13.9	2.6	7.2	8.2	2.7	-	-	-	-	- Not looking/available for work
2. กำลังแรงงานที่ออกตลาด	52.2	0.8	24.1	13.9	6.8	0.2	-	1.9	-	-	-	-	-	2. Seasonally inactive labor force
ผู้ไม่อยู่ในกำลังแรงงาน	3,273.7	207.7	1,168.0	544.3	258.1	126.6	56.0	40.3	51.4	1.3	4.7	4.7	4.7	Persons not in Labor Force
1. ทำงานบ้าน	138.3	4.4	37.2	34.3	11.7	7.0	8.5	7.3	0.1	-	0.3	0.3	0.3	1. Household work
2. เรียนหนังสือ	1,036.2	-	2.5	246.4	118.8	87.5	-	5.8	-	-	-	-	-	2. Studies
3. ยังเด็ก ขาดวุฒิภาวะในการทำงานได้	1,620.3	199.6	1,056.9	173.7	56.3	11.3	8.0	8.9	5.9	1.3	3.3	3.3	3.3	3. Too young/old/incapable of work
4. อื่น ๆ	478.9	3.8	71.5	89.9	71.3	20.7	39.6	18.3	45.5	-	1.0	1.0	1.0	4. Others
หญิง	15,592.3	936.4	4,951.1	3,211.4	1,696.9	336.6	1,008.0	496.6	335.3	39.2	24.1	24.1	24.1	FEMALE
กำลังแรงงานรวม	9,195.1	366.8	2,418.5	2,200.4	1,096.4	217.8	874.3	394.8	288.7	33.9	16.5	16.5	16.5	Total Labor Force
1. กำลังแรงงานปัจจุบัน	9,171.4	365.6	2,405.1	2,195.9	1,094.2	217.3	874.0	394.6	288.7	33.9	16.5	16.5	16.5	1. Current labor force
1.1 ผู้เรียนที่	9,082.3	364.6	2,402.4	2,184.2	1,070.1	213.2	853.4	391.4	275.7	33.9	16.5	16.5	16.5	1.1 Employed
- ทำงาน	8,999.4	361.2	2,375.0	2,161.0	1,067.8	211.9	848.5	388.3	275.0	33.9	16.5	16.5	16.5	- At work
- ไม่ทำงานแต่มีงานประจำ	82.9	3.4	27.3	23.2	9.2	1.3	4.9	3.1	0.7	-	-	-	-	- With job but not at work
1.2 ผู้ว่างงาน	89.1	0.9	2.7	11.7	17.3	4.1	20.6	3.2	13.0	-	-	-	-	1.2 Unemployed
- หานงานทำ	19.8	-	-	2.0	4.6	2.1	4.3	0.2	2.0	-	-	-	-	- Looking for work
- ไม่หางานทำ/หาล้มเหลวที่จะทำงาน	69.4	0.9	2.7	9.7	12.7	2.0	16.3	2.9	11.0	-	-	-	-	- Not looking/available for work
2. กำลังแรงงานที่ออกตลาด	23.6	1.2	13.4	4.5	2.1	0.5	0.3	0.2	-	-	-	-	-	2. Seasonally inactive labor force
ผู้ไม่อยู่ในกำลังแรงงาน	6,397.3	569.7	2,532.6	1,011.0	606.6	118.8	133.7	101.8	46.6	5.3	7.6	7.6	7.6	Persons not in Labor Force
1. ทำงานบ้าน	2,882.5	152.8	1,048.1	625.0	340.7	60.5	93.0	69.9	18.4	3.2	3.0	3.0	3.0	1. Household work
2. เรียนหนังสือ	1,164.5	-	1.2	207.7	198.7	40.8	2.3	9.6	1.4	-	-	-	-	2. Studies
3. ยังเด็ก ขาดวุฒิภาวะในการทำงานได้	2,042.6	408.2	1,428.2	134.0	24.8	4.6	6.0	7.5	3.2	1.4	3.9	3.9	3.9	3. Too young/old/incapable of work
4. อื่น ๆ	307.7	8.7	55.1	44.3	40.4	12.9	32.4	14.8	23.7	0.8	0.6	0.6	0.6	4. Others

รวมอาชีพเรียนสั้น / Including Short Course/Vocational

ตารางที่ 4 จำนวนผู้มีงานทำ ชั้นมศตามระดับการศึกษาที่สำเร็จ อาชีพ ทั้งราชอาณาจักร
TABLE 4 EMPLOYED PERSONS BY LEVEL OF EDUCATIONAL ATTAINMENT, OCCUPATION , WHOLE KINGDOM

อาชีพ Occupation	รวม Total	ไม่มี การศึกษา No schooling	ต่ำกว่า ประถมศึกษา Incomplete primary	ประถม ศึกษา Primary	มัธยมศึกษาตอนปลาย Upper Secondary Level				อุดมศึกษา Higher Level		อื่นๆ Others	ไม่ทราบ Unknown	OCCUPATION
					มัธยมศึกษา ตอนต้น Lower Secondary	สามัญ General/ Academic	สายอาชีพ- ศึกษา Vocational	สายอาชีพ- การศึกษา Teacher Training	สายวิชาการ Academic	สายอาชีพ Higher Technical Education			
ยอดรวม	37,423.7	1,149.4	7,550.5	8,248.3	4,776.9	1,357.9	2.9	5,086.2	2,078.3	788.1	110.9	138.8	TOTAL
1. ผู้จัดการข้าราชการระดับอาวุโส และผู้บริหารอาวุโส และผู้บริหารอาวุโส	1,409.6	6.8	86.7	137.8	193.4	57.0	-	686.7	97.5	28.9	0.1	4.0	1. managers, senior officials and Legislators
2. ผู้ประกอบวิชาชีพด้านต่างๆ	2,218.7	0.7	9.0	20.1	54.9	21.1	0.7	1,373.6	195.1	508.7	0.5	3.3	2. Professionals
3. เจ้าหน้าที่เทคนิคและผู้ประกอบวิชาชีพ ที่เกี่ยวข้องกับด้านต่างๆ	1,737.2	5.2	36.5	60.6	174.0	102.2	-	932.7	291.9	34.0	0.6	5.4	3. Technicians and associate professionals
4. เสมียน	1,608.3	0.8	8.0	40.2	252.3	121.8	1.5	710.1	243.7	43.8	-	3.8	4. Clerks
5. พนักงานบริการและผู้จำหน่ายสินค้า	7,452.4	156.0	1,316.9	1,419.7	1,341.7	384.8	0.3	861.8	438.2	103.7	4.4	21.3	5. Service workers and sell goods
6. ผู้ปฏิบัติงานที่มีฝีมือในด้านการเกษตร ป่าไม้ และประมง	11,277.6	430.9	4,186.5	3,453.0	1,029.6	171.4	-	178.6	180.4	40.2	3.2	17.9	6. Skilled agricultural forest and fishery workers
7. ช่างฝีมือ และผู้ปฏิบัติงานที่มีฝีมือ และปฏิบัติงานด้านการประกอบ	4,132.7	120.4	710.3	1,067.0	549.1	249.2	-	182.6	354.1	12.6	14.9	19.8	7. Craft and associate professionals
8. ผู้ควบคุมเครื่องจักรโรงงานและเครื่องจักร และปฏิบัติงานด้านการประกอบ	3,590.8	95.9	315.7	810.0	777.8	177.0	0.1	687.7	201.9	9.7	41.8	15.6	8. Plant and machine controllers and assemblers
9. ผู้ประกอบอาชีพงานพื้นฐาน	3,932.4	332.8	880.9	1,237.0	400.8	72.5	0.3	40.5	72.6	5.1	45.3	44.3	9. Elementary occupations
10. คนงานซึ่งมิได้จำแนกไว้ในหมวดอื่น	69.9	-	-	3.0	3.4	0.9	-	50.9	3.0	1.5	-	3.3	10. Workers not classifiable by occupation

√ รวมวิชาชีพและอื่น √ Including Short Course Vocational

ตารางที่ 4 จำนวนผู้จ้างงาน จำแนกตามระดับการศึกษาที่สำเร็จ อาชีพ และเพศ ทั้งราชอาณาจักร
TABLE 4 EMPLOYED PERSONS BY LEVEL OF EDUCATIONAL ATTAINMENT, OCCUPATION AND SEX, WHOLE KINGDOM

หน่วยนับพัน : In Thousands

อาชีพ Occupation	รวม Total	ไม่ มีการศึกษา No schooling	ต่ำกว่า ประถมศึกษา Incomplete primary	ประถมศึกษา Primary	มัธยมศึกษาตอนปลาย Upper Secondary Level					อุดมศึกษา Higher Level			1/ อื่น ๆ Others	ไม่ทราบ Unknown	OCCUPATION
					มัธยมศึกษา ตอนต้น Lower Secondary	สามัญ General/ Academic	สายอาชีพ ศึกษา Vocational	สายอาชีพ- การศึกษา Teacher Training	สายวิชาการ Academic	สายวิชาชีพ Higher Technical Education					
										สายอาชีพ- ศึกษา Vocational	สายอาชีพ- การศึกษา Teacher Training				
ชาย Male	20,410.9	557.8	3,951.2	4,772.5	2,663.7	834.6	1.1	2,285.0	1,179.7	246.7	53.4	83.1	MALE		
1. ผู้จัดการ ข้าราชการระดับอาวุโส และผู้บริหารระดับสูง และผู้บริหารระดับสูง	939.7	5.3	69.3	109.7	142.1	42.4	-	402.8	68.0	15.7	0.1	3.6	1. managers, senior officials and Legislators		
2. ผู้ประกอบวิชาชีพด้านต่าง ๆ 2. ผู้ประกอบวิชาชีพด้านต่าง ๆ	896.7	0.6	6.2	10.4	26.4	11.7	0.7	636.6	54.8	126.1	0.1	1.7	2. Professionals		
3. เจ้าหน้าที่เทคนิคและผู้ประกอบวิชาชีพที่เกี่ยวข้องกับด้านต่าง ๆ 3. เจ้าหน้าที่เทคนิคและผู้ประกอบวิชาชีพที่เกี่ยวข้องกับด้านต่าง ๆ	807.1	2.7	21.0	39.8	87.0	60.2	-	363.3	145.4	19.0	0.6	4.3	3. Technicians and associate professionals		
4. เสมียน 4. เสมียน	475.2	0.8	4.2	16.2	99.1	31.3	-	170.1	57.9	12.0	-	1.1	4. Clerks		
5. พนักงานบริการและผู้จำหน่ายสินค้า 5. พนักงานบริการและผู้จำหน่ายสินค้า	3,020.5	56.5	455.6	533.8	566.3	163.6	-	364.7	196.4	31.1	2.0	12.4	5. Service workers and sell goods		
6. ผู้ปฏิบัติงานที่มีฝีมือในด้านเกษตรป่าน้ำ และประมง 6. ผู้ปฏิบัติงานที่มีฝีมือในด้านเกษตรป่าน้ำ และประมง	6,676.0	203.4	2,348.6	2,018.8	652.8	120.3	-	117.4	133.3	27.6	2.0	12.2	6. Skilled agricultural forest and fishery workers		
7. ช่างฝีมือ และผู้ปฏิบัติงานที่เกี่ยวข้อง 7. ช่างฝีมือ และผู้ปฏิบัติงานที่เกี่ยวข้อง	3,060.8	70.5	414.9	795.8	397.6	221.0	-	136.7	322.4	7.3	6.4	17.2	7. Craft and associate professionals		
8. ผู้ควบคุมเครื่องจักรโรงงานและเครื่องจักรและผู้ปฏิบัติงานด้านการประกอบ 8. ผู้ควบคุมเครื่องจักรโรงงานและเครื่องจักรและผู้ปฏิบัติงานด้านการประกอบ	2,515.1	61.5	241.2	580.3	483.0	137.8	0.1	49.9	160.8	3.7	24.0	13.5	8. Plant and machine controllers and assemblers		
9. ผู้ประกอบอาชีพช่างเทคนิค 9. ผู้ประกอบอาชีพช่างเทคนิค	1,986.4	156.4	390.1	645.4	208.5	46.2	0.3	18.3	38.2	2.7	18.1	16.6	9. Elementary occupations		
10. คนงานซึ่งมีฝีมือด้านเทคนิคอื่น ๆ 10. คนงานซึ่งมีฝีมือด้านเทคนิคอื่น ๆ	33.3	-	-	2.2	1.1	-	-	25.2	2.5	1.5	-	0.6	10. Workers not classifiable by occupation		
หญิง Female	17,018.9	591.6	3,399.4	3,475.8	2,113.2	523.4	1.8	2,801.3	898.7	541.4	57.5	55.7	FEMALE		
1. ผู้จัดการ ข้าราชการระดับอาวุโส และผู้บริหารระดับสูง และผู้บริหารระดับสูง	469.9	1.5	17.5	28.1	51.4	14.6	-	283.9	29.5	13.2	-	0.5	1. managers, senior officials and Legislators		
2. ผู้ประกอบวิชาชีพด้านต่าง ๆ 2. ผู้ประกอบวิชาชีพด้านต่าง ๆ	1,322.0	0.1	2.8	9.7	28.5	9.3	-	737.1	140.3	382.6	0.4	1.7	2. Professionals		
3. เจ้าหน้าที่เทคนิคและผู้ประกอบวิชาชีพที่เกี่ยวข้องกับด้านต่าง ๆ 3. เจ้าหน้าที่เทคนิคและผู้ประกอบวิชาชีพที่เกี่ยวข้องกับด้านต่าง ๆ	930.1	2.5	15.4	20.8	87.1	42.0	-	569.4	146.5	15.0	-	1.2	3. Technicians and associate professionals		
4. เสมียน 4. เสมียน	1,133.1	-	3.7	24.0	153.1	90.5	1.5	540.1	185.8	31.7	-	2.7	4. Clerks		
5. พนักงานบริการและผู้จำหน่ายสินค้า 5. พนักงานบริการและผู้จำหน่ายสินค้า	4,431.9	99.5	861.3	865.9	775.4	221.2	0.3	497.0	241.8	72.7	2.4	8.9	5. Service workers and sell goods		
6. ผู้ปฏิบัติงานที่มีฝีมือในด้านเกษตรป่าน้ำ และประมง 6. ผู้ปฏิบัติงานที่มีฝีมือในด้านเกษตรป่าน้ำ และประมง	4,601.7	227.4	1,838.0	1,434.2	376.7	51.0	-	61.2	47.1	12.6	1.2	5.7	6. Skilled agricultural forest and fishery workers		
7. ช่างฝีมือ และผู้ปฏิบัติงานที่เกี่ยวข้อง 7. ช่างฝีมือ และผู้ปฏิบัติงานที่เกี่ยวข้อง	1,071.9	49.9	295.4	271.1	151.5	28.2	-	45.9	31.8	5.2	8.5	2.6	7. Craft and associate professionals		
8. ผู้ควบคุมเครื่องจักรโรงงานและเครื่องจักรและผู้ปฏิบัติงานด้านการประกอบ 8. ผู้ควบคุมเครื่องจักรโรงงานและเครื่องจักรและผู้ปฏิบัติงานด้านการประกอบ	1,075.7	34.4	74.5	229.7	294.8	39.2	-	18.8	41.1	5.9	17.8	2.1	8. Plant and machine controllers and assemblers		
9. ผู้ประกอบอาชีพช่างเทคนิค 9. ผู้ประกอบอาชีพช่างเทคนิค	1,946.0	176.4	490.8	591.6	192.3	26.4	-	22.3	34.4	2.4	27.2	27.6	9. Elementary occupations		
10. คนงานซึ่งมีฝีมือด้านเทคนิคอื่น ๆ 10. คนงานซึ่งมีฝีมือด้านเทคนิคอื่น ๆ	36.6	-	-	0.8	2.3	0.9	-	25.7	0.4	-	-	2.7	10. Workers not classifiable by occupation		

รวมอาชีพอื่น ๆ / Including Short Course Vocational

ตารางที่ 4 จำนวนผู้จ้างทำ งานตามระดับการศึกษาที่สำเร็จ อาชีพ เพศ และเขตการปกครอง ทั้งราชอาณาจักร (ต่อ)

TABLE 4 EMPLOYED PERSONS BY LEVEL OF EDUCATIONAL ATTAINMENT, OCCUPATION, SEX AND AREA, WHOLE KINGDOM (Contd.)

ไตรมาสที่ 4/2559 : Quarter 4/2016

ในเขตเทศบาล MUNICIPAL AREA

หน่วยนับพัน : In Thousands

อาชีพ Occupation	ระดับการศึกษา Higher Level										ไม่ทราบ Unknown	อื่น ๆ Others 1/	รวม TOTAL	เพศ SEX	รวม TOTAL
	มัธยมศึกษาตอนต้น Lower Secondary					มัธยมศึกษาตอนต้น Upper Secondary Level									
	ไม่มีการศึกษา No schooling	ต่ำกว่า ประถมศึกษา Incomplete primary	ประถมศึกษา Primary	มัธยมศึกษา ตอนต้น Lower Secondary	สายสามัญ General/ Academic	สายวิชาชีพ Vocational	สายวิชา- การศึกษา Teacher Training	สายวิชาการ Academic	สายวิชาชีพ Higher Technical Education	สายวิชา- การศึกษา Teacher Training					
ยอดรวม Total	448.2	2,417.3	3,019.1	2,738.7	2,271.7	773.7	2.9	3,618.8	1,136.5	396.9	56.1	87.5	16,967.2		
ชาย Male	221.2	1,220.3	1,727.4	1,649.7	1,235.5	463.5	1.1	1,671.0	629.3	131.2	32.5	48.3	9,030.7		MALE
1. ผู้จัดการข้าราชการอาวุโส และผู้บริหารอาวุโส และผู้บริหารอาวุโส และผู้บริหารอาวุโส	4.2	26.6	45.1	37.5	53.8	26.0	-	318.8	43.2	11.5	0.1	3.1	569.8		1. managers, senior officials and Legislators
2. ผู้ประกอบวิชาชีพต่าง ๆ	0.3	3.4	6.0	13.7	13.9	6.1	0.7	491.5	31.0	61.6	0.1	1.4	629.8		2. Professionals
3. เจ้าหน้าที่เทคนิคและผู้ประกอบวิชาชีพ ที่เกี่ยวข้องกับด้านต่าง ๆ	1.5	11.5	21.7	37.4	57.2	41.4	-	284.1	88.0	12.9	0.2	3.5	559.3		3. Technicians and associate professionals
4. เสมียน	0.3	2.2	6.6	49.0	61.1	22.5	-	115.0	34.6	7.4	-	1.1	299.8		4. Clerks
5. พนักงานบริการและผู้จำหน่ายสินค้า	38.5	243.7	334.1	406.0	344.3	115.2	-	280.2	114.0	22.8	1.1	7.6	1,907.5		5. Service workers and sell goods
6. ผู้ปฏิบัติงานที่มีฝีมือในด้านการเกษตร ป่าไม้ และประมง	31.3	476.5	378.2	186.7	134.3	22.5	-	28.7	29.6	5.9	1.1	3.9	1,298.7		6. Skilled agricultural forest and fishery workers
7. ช่างฝีมือ และผู้ปฏิบัติงานที่เกี่ยวข้อง และผู้ปฏิบัติงานด้านประกอบ	31.4	166.1	358.8	316.6	208.0	126.7	-	89.9	183.7	4.5	2.9	9.9	1,498.5		7. Craft and associate professionals and assemblers
8. ผู้ควบคุมเครื่องจักรโรงงานและเครื่องจักร และผู้ปฏิบัติงานด้านประกอบ	39.5	135.8	329.4	439.8	271.8	77.5	0.1	31.5	87.7	2.1	15.2	8.6	1,439.1		8. Plant and machine controllers and assemblers
9. ผู้ประกอบอาชีพกรงนก	74.2	154.4	245.3	162.8	90.5	25.7	0.3	7.2	15.9	2.3	11.7	8.6	798.8		9. Elementary occupations
10. คนงานที่มีฝีมือในหมวดอื่น และอื่น ๆ	-	-	2.2	0.2	0.7	-	-	24.1	1.6	-	-	0.6	29.4		10. Workers not classifiable by occupation

1/ รวมอาชีพระยะสั้น Including Short Course Vocational

ตารางที่ 4 จำนวนผู้จ้างงานที่จำแนกตามระดับการศึกษาที่สำเร็จ อาชีพ เพศ และเขตการปกครอง ทั้งราชอาณาจักร (ต่อ)

อาชีพ	รวม	ไม่มีการศึกษา	ต่ำกว่าประถมศึกษา	ประถมศึกษา	มัธยมศึกษาตอนปลาย				อุดมศึกษา				1/ ไม่รู้	1/ อื่น ๆ	1/ ไม่รู้	OCCUPATION
					รวม	มัธยมศึกษาตอนต้น	สามัญ	วิชาชีพ	สามัญ	วิชาชีพ	สามัญ	วิชาชีพ				
หญิง	7,996.6	227.0	1,197.0	1,291.6	1,089.1	1,036.2	310.2	1.8	1,947.8	507.2	265.7	23.6	39.2	FEMALE		
1. ผู้จัดการระดับอาวุโส	342.8	1.0	10.3	16.3	18.4	26.2	8.7	-	231.7	20.3	9.6	-	0.5	1. managers, senior officials		
และผู้เกี่ยวข้อง														and Legislators		
2. ผู้ประกอบวิชาชีพด้านต่างๆ	820.4	0.1	2.2	6.3	4.3	12.9	6.3	-	523.9	90.2	173.1	-	1.1	2. Professionals		
3. เจ้าหน้าที่เทคนิคและผู้ประกอบวิชาชีพที่เกี่ยวข้องกับด้านต่างๆ	662.4	1.5	7.9	9.3	18.9	57.2	28.8	-	442.8	87.9	7.4	-	0.8	3. Technicians and associate professionals		
4. เสมียน	684.3	-	1.7	14.8	70.1	84.4	53.3	1.5	332.0	105.4	20.8	-	0.3	4. Clerks		
5. พนักงานบริการและผู้จำหน่ายสินค้า	2,566.4	65.5	441.6	476.3	452.9	461.5	152.5	0.3	324.0	138.7	44.2	1.9	7.0	5. Service workers and sell goods		
6. ผู้ปฏิบัติงานที่มีมือในด้านการเกษตร ป่าไม้ และประมง	841.1	34.4	357.0	252.4	95.0	68.3	9.2	-	12.8	7.9	1.5	0.9	1.8	6. Skilled agricultural forest and fishery workers		
7. ช่างฝีมือ และผู้ปฏิบัติงานที่เกี่ยวข้อง	501.6	26.6	116.8	121.8	92.6	69.9	16.0	-	31.8	15.6	2.2	7.2	1.2	7. Craft and associate professionals		
8. ผู้ควบคุมเครื่องจักรโรงงานและเครื่องจักรและผู้ปฏิบัติงานด้านการประกอบ	572.8	17.4	38.2	124.5	162.0	161.0	20.2	-	13.4	21.4	5.0	9.4	0.4	8. Plant and machine controllers and assemblers		
9. ผู้ประกอบอาชีพงานพื้นฐาน	909.9	80.6	221.4	269.3	171.1	92.6	14.3	-	11.7	19.5	1.9	4.3	23.3	9. Elementary occupations		
10. คนงานซึ่งมิได้จำแนกไว้ในหมวดอื่น	34.8	-	-	0.8	3.8	2.3	0.9	-	23.9	0.4	-	-	2.7	10. Workers not classifiable by occupation		

1/ รวมวิชาชีพและอื่น ๆ Including Short Course Vocational

ตารางที่ 4 จำนวนผู้มีงานทำ จำแนกตามระดับการศึกษาที่สำเร็จ อาชีพ เพศ และเขตการปกครอง ทั้งราชอาณาจักร (ต่อ)

TABLE 4 EMPLOYED PERSONS BY LEVEL OF EDUCATIONAL ATTAINMENT, OCCUPATION, SEX AND AREA, WHOLE KINGDOM (Contd.)

ไตรมาสที่ 4/2559 : Quarter 4/2016

หน่วยนับพัน : In Thousands

อาชีพ	นเขตเทศบาล NON-MUNICIPAL AREA										ไม่ทราบ	อื่นๆ 1/	OCCUPATION	
	มัธยมศึกษาตอนปลาย					อุดมศึกษา								
	รวม	ไม่มี การศึกษา	ต่ำกว่า ประถมศึกษา Incomplete primary	ประถมศึกษา Primary	มัธยมศึกษา ตอนต้น Lower Secondary	สามัญ General/ Academic	สายอาชีพ Vocational	สายวิชา- การศึกษา Teacher Training	สายวิชา- การศึกษา Higher Technical Education	สายวิชา- การศึกษา Teacher Training				
ยอดรวม	20,462.5	701.2	5,133.3	5,229.3	3,402.8	2,505.2	584.3	-	1,467.4	941.8	391.2	54.8	51.2	TOTAL
ชาย	11,380.2	336.6	2,730.9	3,045.0	2,132.8	1,428.2	371.1	-	614.0	550.4	115.5	20.9	34.8	MALE
1. ผู้จัดการ ข้าราชการระดับอาวุโส และผู้บัญชาการกองทัพบก	369.9	1.1	42.7	64.5	43.3	88.2	16.5	-	84.1	24.8	4.2	-	0.5	1. managers, senior officials and Legislators
2. ผู้ประกอบการวิชาชีพด้านต่างๆ	267.0	0.3	2.8	4.4	7.9	12.5	5.6	-	145.0	23.8	64.5	-	0.3	2. Professionals
3. เจ้าหน้าที่เทคนิคและผู้ประกอบวิชาชีพ ที่เกี่ยวข้องกับด้านต่างๆ	247.8	1.2	9.6	18.1	26.4	29.8	18.8	-	79.2	57.4	6.1	0.5	0.7	3. Technicians and associate professionals
4. เสมียน	175.5	0.5	2.1	9.7	33.4	38.0	8.9	-	55.1	23.3	4.6	-	-	4. Clerks
5. พนักงานบริการและผู้จำหน่ายสินค้า	1,113.0	18.0	211.9	219.8	212.4	222.0	48.4	-	84.5	82.4	8.3	0.9	4.7	5. Service workers and sell goods workers
6. ผู้ปฏิบัติงานที่มีมือในด้านเกษตร ป่าไม้ และประมง	5,377.2	172.2	1,872.1	1,640.6	852.8	518.5	97.9	-	88.7	103.7	21.6	0.9	8.3	6. Skilled agricultural forest and fishery workers
7. ช่างฝีมือ และผู้ปฏิบัติงานที่เกี่ยวข้อง	1,562.3	39.2	248.8	437.0	354.2	189.6	94.3	-	46.9	138.6	2.8	3.5	7.4	7. Craft and associate professionals
8. ผู้ควบคุมเครื่องจักรโรงงานและเครื่องจักร และผู้ปฏิบัติงานด้านการประกอบ	1,076.1	22.1	105.4	250.9	319.4	211.2	60.4	-	18.4	73.1	1.6	8.8	4.9	8. Plant and machine controllers and assemblers
9. ผู้ประกอบอาชีพงานพื้นฐาน	1,187.6	82.2	235.7	400.1	283.0	118.0	20.5	-	11.1	22.3	0.4	6.4	8.0	9. Elementary occupations
10. คนงานซึ่งมีระดับต่ำกว่ามัธยมศึกษา	3.9	-	-	-	-	0.4	-	-	1.1	0.9	1.5	-	-	10. Workers not classifiable by occupation

1/ รวมวิชาชีพระยะสั้น / Including Short Course Vocational

ตารางที่ 4 จำนวนผู้จ้างงานทำ จำนวนตามระดับการศึกษาที่สำเร็จ อาชีพ เพศ และเขตการปกครอง ทวีปราชอาณาจักร (ต่อ)
 TABLE 4 EMPLOYED PERSONS BY LEVEL OF EDUCATIONAL ATTAINMENT, OCCUPATION, SEX AND AREA, WHOLE KINGDOM (Contd.)

หน่วยนับพัน : in Thousands

อาชีพ	รวม	ไม่มีการศึกษา	ต่ำกว่าประถมศึกษา	ประถมศึกษาไม่สมบูรณ์	ประถมศึกษา	ระดับมัธยมศึกษาตอนปลาย						อุดมศึกษา			ไม่ทราบ	OCCUPATION
						Upper Secondary Level			Higher Level			1/ Others	1/ Others	1/ Others		
						มัธยมศึกษาตอนต้น	มัธยมศึกษาตอนต้น	มัธยมศึกษาตอนต้น	มัธยมศึกษาตอนต้น	มัธยมศึกษาตอนต้น	มัธยมศึกษาตอนต้น					
						General/Academic	Vocational	Teacher Training	Academic	Technical Education	Higher Technical Education	Teacher Training				
หญิง	9,082.3	364.6	2,402.4	2,184.2	1,270.1	1,077.0	213.2	-	853.4	391.4	275.7	33.9	16.5	FEMALE		
1. ผู้จัดการ ข้าราชการระดับอาวุโส และผู้ปฏิบัติงาน	127.2	0.5	7.2	11.8	11.5	25.2	5.9	-	52.2	9.2	3.6	-	-	1. managers, senior officials and Legislators		
2. ผู้ประกอบวิชาชีพขั้นต้นต่างๆ	501.6	-	0.7	3.5	5.1	15.7	3.0	-	213.2	50.1	209.5	0.4	0.5	2. Professionals		
3. เจ้าหน้าที่เทคนิคและผู้ประกอบวิชาชีพที่เกี่ยวข้องกันต่างๆ	267.7	1.0	7.6	11.5	11.3	29.9	13.2	-	126.6	58.7	7.6	-	0.3	3. Technicians and associate professionals		
4. เสมียน	448.8	-	2.1	9.2	29.9	68.7	37.2	-	208.1	80.4	10.9	-	2.4	4. Clerks		
5. พนักงานบริการและผู้จำหน่ายสินค้า	1,865.5	34.0	419.6	389.6	332.6	313.9	68.7	-	173.1	103.1	28.5	0.5	1.9	5. Service workers and sell goods		
6. ผู้ปฏิบัติงานที่มีฝีมือในด้านเกษตร ข้าราชการ และประมง	3,760.5	193.1	1,480.9	1,181.8	451.5	308.4	41.8	-	48.4	39.2	11.2	0.3	3.9	6. Skilled agricultural, forest and fishery workers		
7. ช่างฝีมือ และผู้ปฏิบัติงานที่เกี่ยวข้อง	570.3	23.3	178.6	149.4	89.2	81.7	12.3	-	14.1	16.2	3.0	1.3	1.4	7. Craft and associate professionals		
8. ผู้ควบคุมเครื่องจักรโรงงานและเครื่องจักร และผู้ปฏิบัติงานด้านการประกอบ	502.9	17.0	36.3	105.2	155.4	133.8	19.0	-	5.4	19.7	0.9	8.4	1.7	8. Plant and machine controllers and assemblers		
9. ผู้ประกอบอาชีพงานพื้นฐาน	1,036.1	95.8	269.4	322.3	183.6	99.7	12.1	-	10.6	14.9	0.5	22.9	4.3	9. Elementary occupations		
10. คนงานที่มีฝีมือด้านไม้ในครัวเรือน	1.8	-	-	-	-	-	-	-	1.8	-	-	-	-	10. Workers not classifiable by occupation		

1/ รวมอาชีพระบบสั้น 1/ Including Short Course Vocational

ตารางที่ 5 จำนวนผู้จบการศึกษาตามระดับการศึกษาที่สำเร็จ อุตสาหกรรม ทั้งราชอาณาจักร
TABLE 5 EMPLOYED PERSONS BY LEVEL OF EDUCATIONAL ATTAINMENT, INDUSTRY, WHOLE KINGDOM

อุตสาหกรรม Industry	รวม Total	ไม่ การศึกษา No schooling	ต่ำกว่า ประถมศึกษา Incomplete primary	ประถมศึกษา Primary	มัธยมศึกษาตอนปลาย Upper Secondary Level			อุดมศึกษา Higher Level			อื่นๆ Others	ไม่ทราบ Unknown	INDUSTRY	
					มัธยมศึกษา ตอนต้น Lower Secondary	สามัญ ศึกษา General/ Academic	สายอาชีพ ศึกษา Vocational	สายวิชา- การศึกษา Teacher Training	สายวิชาการ Academic	สายวิชาชีพ Technical Education				สายวิชา- การศึกษา Teacher Training
ยอดรวม	37,429.7	1,149.4	7,550.5	8,248.3	6,141.5	4,776.9	1,357.9	2.9	5,086.2	2,078.3	788.1	110.9	138.8	TOTAL
1. เกษตรกรรม การป่าไม้ และการประมง	12,169.8	523.1	4,437.2	3,772.2	1,738.0	1,082.6	180.3	-	184.8	186.9	39.8	4.6	20.3	1. Agriculture, forestry and fishing
2. การทำเหมืองแร่ และขุดถลุง	60.8	0.7	7.8	13.6	10.2	6.5	3.0	-	9.2	9.4	-	-	0.5	2. Mining and quarrying
3. การผลิต	6,129.8	235.5	692.1	1,148.5	1,340.1	1,056.2	304.7	1.8	682.3	505.9	30.7	95.6	38.4	3. Manufacturing
4. ไฟฟ้า ก๊าซ ไอน้ำ และระบบปรับอากาศ	115.5	0.2	4.0	8.5	12.9	9.0	9.1	-	48.4	22.8	0.7	-	0.1	4. Electricity, gas, steam and air conditioning supply
5. การซ่อมแซม การจัดการและการบำบัดน้ำเสีย ของเสีย และสิ่งมีพิษ	92.2	3.6	16.2	15.8	10.9	12.3	5.1	-	19.6	6.0	1.9	-	0.9	5. Water supply; sewerage, waste management and remediation activities
6. การก่อสร้าง	2,050.8	94.2	360.8	688.7	410.8	167.5	69.8	-	157.0	85.3	3.4	1.9	11.6	6. Construction
7. การขนส่ง และการขอยืมติด การซ่อมยานยนต์	6,218.4	120.2	940.5	1,064.7	1,137.6	1,019.0	353.9	0.4	1,027.0	465.6	62.2	6.6	20.8	7. Wholesale and retail trade; repair of motor vehicles and motorcycles
8. การขนส่ง และยานที่ขับเคลื่อนด้วยไฟฟ้า	1,189.2	15.8	130.5	240.4	272.6	196.4	66.2	-	169.6	77.9	12.5	1.4	6.0	8. Transportation and storage
9. ที่พักแรมและบริการด้านอาหาร	2,671.1	77.8	460.4	597.3	525.0	417.7	126.8	-	290.0	130.2	29.0	1.2	15.7	9. Accommodation and food service activities
10. ซ่อมแซมยานพาหนะและการสื่อสาร	233.4	-	1.5	4.6	14.9	16.4	11.2	-	165.0	16.5	3.2	-	-	10. Information and communication
11. กิจกรรมทางการเงินและการประกันภัย	544.8	-	4.9	13.3	10.8	41.8	19.7	-	394.9	46.8	10.7	-	1.9	11. Financial and insurance activities
12. กิจกรรมอสังหาริมทรัพย์	184.3	1.3	19.0	26.0	13.8	25.2	15.9	-	60.1	18.9	2.1	-	2.0	12. Real estate activities
13. กิจกรรมทางวิชาชีพ วิทยาศาสตร์ และเทคโนโลยี	378.9	-	8.0	10.1	31.9	22.9	12.1	-	255.3	35.5	1.9	-	1.1	13. Professional, scientific and technical activities
14. กิจกรรมการบริการและการบริการส่วนบุคคล	612.2	12.7	70.9	153.3	119.9	74.2	20.9	-	108.0	37.9	9.2	1.0	4.1	14. Administrative and support service activities
15. การบริการราชการ การป้องกันประเทศ การประท้วง	1,525.6	2.5	81.0	125.6	149.1	246.6	75.8	-	638.2	151.7	51.2	-	4.0	15. Public administration and defence; compulsory social security
16. การศึกษา	1,212.4	1.9	39.2	44.0	35.7	60.2	18.4	0.7	486.8	37.4	486.3	0.4	1.5	16. Education
17. กิจกรรมด้านสุขภาพและงานสังคมสงเคราะห์	699.0	3.5	30.0	32.4	49.5	115.9	24.0	-	236.7	173.3	31.9	-	1.9	17. Human health and social work activities
18. ศิลปะ ความบันเทิง และนันทนาการ	217.5	5.0	23.0	48.8	40.7	36.2	6.4	-	38.3	15.5	3.6	-	0.2	18. Arts, entertainment and recreation
19. กิจกรรมบริการด้านอื่น ๆ	812.2	21.0	151.8	177.7	176.3	146.1	26.8	-	58.6	45.4	5.9	0.3	2.3	19. Other service activities
20. กิจกรรมการจ้างงานไม่ระบุชื่อส่วนบุคคล การผลิตสินค้าและบริการที่ขึ้นเองเพื่อใช้ในครัวเรือน	224.8	30.5	71.7	58.2	29.6	20.4	3.1	-	4.1	4.3	0.6	-	2.3	20. Activities of households as employers, undifferentiated goods and services-producing activities of households for own use
21. กิจกรรมขององค์กรระหว่างประเทศ	3.2	-	-	0.2	-	-	2.5	-	0.5	0.0	-	-	-	21. Activities of extraterritorial organizations and bodies
22. ไม่ทราบ	83.8	-	0.3	4.3	11.3	4.0	2.4	-	51.8	4.9	1.5	-	3.3	22. Unknown

/ Including Short Course Vocational

ตารางที่ 5 จำนวนผู้จ้างงาน จำแนกตามระดับการศึกษาที่สำเร็จ อุตสาหกรรม และเพศ ทั้งราชอาณาจักร
TABLE 5 EMPLOYED PERSONS BY LEVEL OF EDUCATIONAL ATTAINMENT, INDUSTRY AND SEX, WHOLE KINGDOM

อุตสาหกรรม Industry	ระดับการศึกษา Higher Level										อื่นๆ Others	ไม่ทราบ Unknown	INDUSTRY	
	มัธยมศึกษาตอนปลาย Upper Secondary Level					อุดมศึกษา Higher Level								
	รวม Total	ไม่ การศึกษา No schooling	ต่ำกว่า ประถมศึกษา Incomplete primary	ประถมศึกษา Primary	มัธยมศึกษา ตอนต้น Lower Secondary	สามัญ General/ Academic	สายอาชีพ- ศึกษา Vocational	สายวิชา- การฝึก Teacher Training	สายวิชาการ Academic	สายวิชาชีพ Technical Education				สายวิชา- การฝึก Teacher Training
ชาย MALE	20410.9	557.8	3,951.2	4,772.5	3,182.4	2,663.7	894.6	1.1	2,285.0	1,179.7	246.7	53.4	83.1	1. Agriculture, forestry and fishing
1. เกษตรกรรม การป่าไม้ และการประมง	7,220.9	247.2	2,484.6	2,228.1	1,148.9	685.6	126.6	-	1,198	1,374	270	2.5	13.2	2. Mining and quarrying
2. การทำเหมืองแร่ และหินอ่อน	50.1	0.5	6.4	1.1	9.7	5.3	2.2	-	5.6	8.9	-	-	0.5	3. Manufacturing
3. การผลิต	3,114.4	118.0	2,740	5,755	7,220	5,212	1,835	0.3	3,178	3,281	11.9	42.0	20.1	4. Electricity, gas, steam and air conditioning supply
4. ไฟฟ้า ก๊าซ ไอน้ำ และระบบปรับอากาศ	88.4	0.2	3.6	8.0	11.7	8.7	7.3	-	28.3	20.3	0.3	-	0.1	5. Water supply; sewerage, waste management and remediation activities
5. การจัดหา การจัดการและการบำบัดน้ำเสีย ของเสีย และสิ่งปฏิกูล	659	2.7	12.3	13.2	8.1	9.3	2.4	-	13.2	3.3	0.5	-	0.9	6. Construction
6. การก่อสร้าง	1,759.9	68.4	304.2	583.4	3,757.7	1,538	64.2	-	1,155.5	77.5	2.6	1.9	8.8	7. Wholesale and retail trade; repair of motor vehicles and motorcycles
7. การขายส่ง และการขายปลีก การซ่อมยานยนต์	3,079.9	54.6	388.5	3,079.9	4,960	2,024	20.2	0.1	4,379	248.8	21.4	4.5	14.3	8. Transportation and storage
8. การขนส่ง และสถานที่เก็บสินค้า	984.1	15.8	120.8	2,213	2,500	1,673	54.2	-	83.6	55.8	7.6	1.3	6.0	9. Accommodation and food service activities
9. ที่พักแรมและบริการด้านอาหาร	930.1	27.2	124.4	2,006	2,114	1,513	45.8	-	101.3	54.2	6.9	0.5	6.4	10. Information and communication
10. ข้อมูลข่าวสารและการสื่อสาร	158.3	-	1.1	4.4	12.1	12.5	10.2	-	106.9	11.8	2.3	-	1.5	11. Financial and insurance activities
11. กิจกรรมทางการเงินและการประกันภัย	235.6	-	2.7	6.5	5.3	26.4	10.2	-	161.4	17.9	3.7	-	1.5	12. Real estate activities
12. กิจกรรมอสังหาริมทรัพย์	95.6	0.1	10.9	19.3	4.5	14.0	12.1	-	24.5	7.4	0.9	-	2.0	13. Professional, scientific and technical activities
13. กิจกรรมวิชาชีพ วิทยาศาสตร์ และเทคโนโลยี	1,860	-	4.9	7.3	15.3	18.1	7.1	-	113.8	17.6	0.9	-	1.1	14. Administrative and support service activities
14. กิจกรรมบริการและการบริการสนับสนุน	3,742	4.8	43.4	960	84.7	47.6	11.3	-	49.5	27.6	6.8	0.5	2.0	15. Public administration and defence; compulsory social security
15. การบริหารราชการ การป้องกันประเทศ การระงับข้อพิพาท	4,244	0.9	18.7	20.2	20.9	27.9	8.0	0.7	1,894	14.0	123.8	-	0.0	16. Education
16. การศึกษา	1,588	1.6	5.5	6.0	17.1	34.6	7.9	-	53.9	27.7	4.0	-	0.7	17. Human health and social work activities
17. กิจกรรมด้านสุขภาพและงานสังคมสงเคราะห์	1,110	-	9.5	24.5	21.8	19.3	4.4	-	21.6	7.0	2.9	-	2.9	18. Arts, entertainment and recreation
18. ศิลปะ ความบันเทิง และนันทนาการ	349.0	11.5	63.0	73.8	76.2	58.1	12.8	-	26.8	23.5	2.1	0.2	1.2	19. Other service activities
19. กิจกรรมบริการด้านอื่น ๆ	42.4	3.2	9.7	7.0	7.3	8.5	1.9	-	2.0	3.0	-	-	-	20. Activities of households as employers; undifferentiated goods and services-producing activities of households for own use
20. กิจกรรมการจ้างงานในครัวเรือนส่วนบุคคล การผลิตสินค้าและบริการที่สร้างขึ้นเพื่อใช้ในครัวเรือน	1.6	-	-	-	-	-	1.5	-	0.1	-	-	-	-	21. Activities of extraterritorial organizations and bodies
21. กิจกรรมขององค์กรระหว่างประเทศ	40.7	-	-	3.5	5.8	0.6	1.5	-	25.6	1.6	1.5	-	0.6	22. Unknown
22. ไม่ทราบ	17,018.9	591.6	3,999.4	3,475.8	2,359.1	2,113.2	523.4	1.8	2,801.3	898.7	541.4	57.5	55.7	FEMALE
หญิง	4,948.9	275.9	1,952.6	1,544.1	589.1	397.0	53.6	-	65.0	49.6	12.8	2.1	7.1	1. Agriculture, forestry and fishing
1. เกษตรกรรม การป่าไม้ และการประมง	10.7	0.2	1.4	2.6	0.4	1.2	0.8	-	3.6	0.5	-	-	-	2. Mining and quarrying
2. การทำเหมืองแร่ และหินอ่อน	3,015.5	117.6	4,181	5,730	6,181	5,350	121.2	1.5	3,645	177.8	18.8	51.6	18.3	3. Manufacturing
3. การผลิต	27.1	-	0.3	0.5	1.3	0.3	1.8	-	20.1	2.4	0.4	-	-	4. Electricity, gas, steam and air conditioning supply
4. ไฟฟ้า ก๊าซ ไอน้ำ และระบบปรับอากาศ	28.4	0.9	3.9	2.6	2.8	3.0	2.7	-	6.5	2.7	1.4	-	-	5. Water supply; sewerage, waste management and remediation activities
5. การจัดหา การจัดการและการบำบัดน้ำเสีย ของเสีย และสิ่งปฏิกูล	294.9	25.7	56.6	105.3	35.1	13.7	5.6	-	41.5	7.8	0.8	-	2.8	6. Construction
6. การก่อสร้าง	3,138.5	65.6	551.9	5,032	4,847	5,230	151.5	0.3	5,891	219.8	40.8	2.1	6.6	7. Wholesale and retail trade; repair of motor vehicles and motorcycles
7. การขายส่ง และการขายปลีก การซ่อมยานยนต์	205.0	-	9.8	19.1	22.6	28.7	11.9	-	86.0	22.1	4.9	0.0	-	8. Transportation and storage
8. การขนส่ง และสถานที่เก็บสินค้า	1,741.1	50.6	335.9	3,967	3,136.6	2,664	81.0	-	1,887	76.0	22.1	0.7	9.3	9. Accommodation and food service activities
9. ที่พักแรมและบริการด้านอาหาร	75.1	-	0.4	0.2	2.8	3.9	4.0	-	58.1	4.7	0.9	-	-	10. Information and communication
10. ข้อมูลข่าวสารและการสื่อสาร	309.2	-	2.2	6.8	5.4	15.5	9.5	-	233.5	28.9	7.0	-	0.4	11. Financial and insurance activities
11. กิจกรรมทางการเงินและการประกันภัย	88.6	1.2	8.1	6.7	9.3	11.2	3.8	-	35.7	11.5	1.2	-	-	12. Real estate activities
12. กิจกรรมอสังหาริมทรัพย์	1,930	-	3.2	2.9	16.7	4.8	5.0	-	141.5	18.0	1.0	0.5	2.1	13. Professional, scientific and technical activities
13. กิจกรรมวิชาชีพ วิทยาศาสตร์ และเทคโนโลยี	2,381	8.0	27.4	57.3	35.2	26.6	9.6	-	58.5	10.3	2.4	-	-	14. Administrative and support service activities
14. กิจกรรมบริการและการบริการสนับสนุน	5,819	1.3	17.9	24.3	28.1	49.2	15.6	-	351.6	62.3	31.5	-	0.2	15. Public administration and defence; compulsory social security
15. การบริหารราชการ การป้องกันประเทศ การระงับข้อพิพาท	7,880	1.0	20.5	23.9	14.8	32.2	10.5	-	297.4	23.4	362.5	0.4	1.5	16. Education
16. การศึกษา	5,402	1.9	24.5	26.4	32.4	81.4	16.1	-	182.8	145.6	27.9	-	1.2	17. Human health and social work activities
17. กิจกรรมด้านสุขภาพและงานสังคมสงเคราะห์	1,065	5.0	13.4	24.3	18.9	16.9	2.0	-	16.7	8.6	0.6	-	0.2	18. Arts, entertainment and recreation
18. ศิลปะ ความบันเทิง และนันทนาการ	463.2	9.5	88.9	103.9	100.1	88.0	14.0	-	31.9	22.0	3.9	0.1	1.1	19. Other service activities
19. กิจกรรมบริการด้านอื่น ๆ	1,823	27.3	62.0	51.3	22.3	11.8	1.2	-	2.1	1.4	0.6	-	2.3	20. Activities of households as employers; undifferentiated goods and services-producing activities of households for own use
20. กิจกรรมการจ้างงานในครัวเรือนส่วนบุคคล การผลิตสินค้าและบริการที่สร้างขึ้นเพื่อใช้ในครัวเรือน	1.6	-	-	0.2	1.0	-	1.0	-	0.4	0.0	-	-	-	21. Activities of extraterritorial organizations and bodies
21. กิจกรรมขององค์กรระหว่างประเทศ	43.2	-	0.3	0.8	5.6	3.4	0.9	-	26.2	3.3	-	-	2.7	22. Unknown
22. ไม่ทราบ														

/ Including Short Course Vocational

ตารางที่ 5 จำนวนผู้จ้างทำ งานตามชั้นการศึกษาที่สำเร็จ อุตสาหกรรม เพศ และเขตปกครอง หัวราชอาณาจักร (ต่อ)
TABLE 5 EMPLOYED PERSONS BY LEVEL OF EDUCATIONAL ATTAINMENT, INDUSTRY, SEX AND AREA, WHOLE KINGDOM (Contd.)

ไตรมาสที่ 4/2559 : Quarter 4/2016

หน่วยนับพัน : in Thousands

อุตสาหกรรม Industry	ระดับมัธยมศึกษาตอนต้น Upper Secondary Level										ระดับมัธยมศึกษาตอนปลาย Higher Level			อื่นๆ Others	ไม่ทราบ Unknown	INDUSTRY
	รวม Total	ไม่มี การศึกษา No schooling	ต่ำกว่า ประถมศึกษา primary incomplete	ประถมศึกษา Primary	มัธยมศึกษา ตอนต้น Lower Secondary	สามัญ General/ Academic	สายอาชีพ Vocational		สามัญ Teacher Training	สายวิชาการ Academic	สายวิชาชีพ Higher Technical Education					
							สามัญ General/ Academic	สายอาชีพ Vocational			สามัญ Teacher Training	สายวิชาการ Academic	สายวิชาชีพ Higher Technical Education			
อุตสาหกรรม ชาย	16,967.2	448.2	2,417.3	3,019.1	2,738.7	2,271.7	773.7	2.9	3,618.8	1,136.5	396.9	56.1	87.5	87.5	TOTAL	
ชาย	9,090.7	221.2	1,220.3	1,727.4	1,609.7	1,235.5	463.5	1.1	1,671.0	629.3	131.2	32.5	48.3	48.3	MALE	
1. เกษตรกรรม การป่าไม้ และการประมง	1,407.7	0.2	507.8	423.7	203.0	139.2	25.5	-	30.3	29.1	6.0	1.3	4.2	4.2	1. Agriculture, forestry and fishing	
2. การทำเหมืองแร่ และขุดถลุง	207.7	0.2	2.0	3.2	4.6	1.9	0.2	-	3.3	5.0	-	-	0.5	0.5	2. Mining and quarrying	
3. การผลิต	1,683.0	68.6	123.5	294.0	375.7	285.5	97.4	0.3	223.2	175.5	7.0	23.8	8.5	8.5	3. Manufacturing	
4. ไฟฟ้า ก๊าซ ไอน้ำ และระบบปรับอากาศ	43.5	0.2	1.7	1.1	3.8	2.3	3.2	-	21.6	9.6	-	-	0.1	0.1	4. Electricity, gas, steam and air conditioning supply	
5. การจัดหา น้ำ การจัดการ และการบำบัดน้ำเสีย ของเสีย และสิ่งปฏิกูล	30.8	1.1	5.2	4.8	3.2	4.1	0.3	-	9.4	2.9	-	-	-	-	5. Water supply; sewerage, waste management and remediation activities	
6. การก่อสร้าง	756.7	33.3	113.7	224.9	138.0	68.3	29.7	-	93.9	45.6	1.9	1.9	5.5	5.5	6. Construction	
7. การขนส่ง และการขายปลีก การซ่อมยานยนต์	1,827.4	33.2	194.4	294.1	370.1	274.9	136.8	0.1	356.0	139.2	15.4	3.7	9.6	9.6	7. Wholesale and retail trade; repair of motor vehicles, motorcycles	
8. การขนส่ง และสถานบันเทิง	681.9	13.1	77.4	149.4	164.5	116.7	38.8	-	67.5	42.4	6.8	0.7	4.8	4.8	8. Transportation and storage	
9. ที่พักแรมและบริการด้านอาหาร	648.3	21.5	81.5	131.9	153.9	103.4	32.0	-	76.7	37.8	4.7	0.5	4.5	4.5	9. Accommodation and food service activities	
10. ข้อมูลข่าวสารและการสื่อสาร	138.4	-	0.9	3.9	10.8	6.9	4.8	-	100.1	8.9	2.1	-	-	-	10. Information and communication	
11. กิจกรรมทางการเงินและการประกันภัย	174.7	-	1.6	3.7	4.1	15.5	6.6	-	129.6	9.3	2.8	-	1.5	1.5	11. Financial and insurance activities	
12. กิจกรรมอสังหาริมทรัพย์	78.8	0.1	7.3	15.4	3.5	10.9	11.4	-	22.3	5.5	0.4	-	2.0	2.0	12. Real estate activities	
13. กิจกรรมทางวิชาชีพ วิทยาศาสตร์ และเทคโนโลยี	143.8	-	1.9	5.4	8.4	10.9	3.8	-	99.6	12.0	0.9	-	0.9	0.9	13. Professional, scientific and technical activities	
14. กิจกรรมการบริหารและการบริการสนับสนุน	277.2	2.7	29.5	63.9	66.2	35.2	10.0	-	41.4	20.8	5.4	0.5	1.7	1.7	14. Administrative and support service activities	
15. การบริการราชการ การป้องกันประเทศ การประมงน้ำจืด	461.1	0.4	23.6	36.9	54.3	70.9	36.1	-	185.3	40.5	10.5	-	2.8	2.8	15. Public administration and defence; compulsory social security	
16. การศึกษา	216.2	0.0	6.2	9.1	7.6	12.8	4.3	0.7	104.5	8.7	62.3	-	0.0	0.0	16. Education	
17. กิจกรรมด้านสุขภาพและงานสังคมสงเคราะห์	106.1	1.3	2.2	2.9	13.5	20.3	6.8	-	41.6	15.0	2.4	-	0.2	0.2	17. Human health and social work activities	
18. ศิลปะ ความบันเทิง และนันทนาการ	60.5	-	3.4	12.4	13.5	8.6	2.9	-	16.0	2.3	1.6	-	-	-	18. Arts, entertainment and recreation	
19. กิจกรรมบริการด้านอื่น ๆ	202.5	6.4	29.8	40.0	40.6	38.6	7.9	-	22.1	14.8	1.2	0.2	1.0	1.0	19. Other service activities	
20. กิจกรรมการจ้างงานในครัวเรือนส่วนบุคคล การผลิตสินค้าและบริการที่เชื่อมโยงซึ่งกันและกัน ในครัวเรือน	32.9	1.6	6.7	3.9	5.9	8.3	1.9	-	2.0	2.8	-	-	-	-	20. Activities of households as employers, undifferentiated goods and services-producing activities of households, for own use	
21. กิจกรรมขององค์กรระหว่างประเทศ	1.6	-	-	-	-	-	1.5	-	0.1	-	-	-	-	-	21. Activities of extraterritorial organizations and bodies	
22. ไม่ทราบ	36.7	-	-	3.2	4.8	0.6	1.5	-	24.5	1.6	-	-	0.6	0.6	22. Unknown	

∩/ รวมอาชีพเสริม ∩/ Including Short Course Vocational

ตารางที่ 5 จำนวนผู้จ้างทำ งานตามขั้นการศึกษาที่สำเร็จ อุตสาหกรรม เขต และเขตการปกครอง ทั้งราชอาณาจักร (ต่อ)

อุตสาหกรรม	กรุงเทพมหานคร MUNICIPAL AREA										INDUSTRY			
	รวม	ไม่มี การศึกษา	ต่ำกว่า ประถมศึกษา	ประถมศึกษา	มัธยมศึกษาตอนต้น			มัธยมศึกษาตอนปลาย			อื่นๆ	ไม่ทราบ		
					Lower Secondary	General Academic	Vocational	Teacher Training	Academic	Technical Education			Higher Level	
	Total	No schooling	Incomplete primary	Primary	Secondary	General Academic	Vocational	Teacher Training	Academic <td>Technical Education <td>Higher Level</td> <td>Others</td> <td>Unknown</td> <td></td> </td>	Technical Education <td>Higher Level</td> <td>Others</td> <td>Unknown</td> <td></td>	Higher Level	Others	Unknown	
หญิง	7,936.6	227.0	1,197.0	1,291.6	1,089.1	1,036.2	310.2	1.8	1,947.8	507.2	265.7	23.6	39.2	FEMALE
1.เกษตรกรรม การปศุสัตว์ และการประมง	895.1	43.9	375.5	265.7	101.9	71.2	10.7	-	13.9	8.6	1.6	1.8	2.5	1. Agriculture, forestry and fishing
2.การขุดเหมืองแร่และถลุง	5.6	-	0.7	1.5	0.3	0.7	0.4	-	1.9	0.2	-	-	-	2. Mining and quarrying
3. การผลิต	1,575.2	56.9	1,75.9	281.7	315.5	267.9	64.3	1.5	264.6	102.0	12.9	19.3	12.7	3. Manufacturing
4. ไฟฟ้า ก๊าซ ไอน้ำและระบบปรับอากาศ	18.1	-	0.1	0.3	0.6	0.3	1.8	-	13.8	1.2	-	-	-	4. Electricity, gas, steam and air conditioning supply
5. การจัดหาวัตถุดิบ การจัดการและการบำบัดน้ำเสีย ของเสีย และสิ่งไม่ถูกต้อง	13.4	0.9	0.8	0.6	0.7	0.9	1.9	-	5.7	2.0	-	-	-	5. Water supply; sewerage, waste management and remediation activities
6. การก่อสร้าง	129.0	9.6	22.8	37.9	10.3	7.9	2.6	-	32.0	3.4	0.8	-	1.8	6. Construction
7. การขนส่ง และการขายปลีก การซ่อมยานยนต์	1,786.9	37.5	264.3	252.9	257.6	288.2	105.7	0.3	415.8	128.7	29.9	1.2	4.8	7. Wholesale and retail trade; repair of motor vehicles, motorcycles
8. การขนส่ง และสถานบันเทิง	146.1	-	6.0	13.7	15.9	14.1	8.2	-	74.4	11.1	2.8	0.0	-	8. Transportation and storage
9. ที่พักแรมและบริการด้านอาหาร	1,071.8	35.0	179.4	235.9	196.1	172.1	50.7	-	135.0	45.7	16.4	0.7	6.8	9. Accommodation and food service activities
10. ซ่อมแซมยานยนต์และการสื่อสาร	62.2	-	0.4	-	2.1	2.2	3.2	-	50.4	3.8	0.2	-	-	10. Information and communication
11. กิจกรรมทางการเงินและการประกันภัย	227.6	-	1.9	1.6	3.1	8.3	6.7	-	181.5	18.3	5.8	-	0.4	11. Financial and insurance activities
12. กิจกรรมอสังหาริมทรัพย์	75.1	0.2	6.9	6.6	7.5	8.7	1.6	-	29.7	10.9	1.1	-	-	12. Real estate activities
13. กิจกรรมทางวิชาชีพ วิทยาศาสตร์ และเทคโนโลยี	165.0	-	0.9	2.8	15.4	3.6	4.3	-	123.8	13.1	1.0	-	-	13. Professional, scientific and technical activities
14. กิจกรรมการบริการและการบริการสนับสนุน	181.4	4.9	20.0	43.7	27.8	17.0	8.1	-	47.5	7.9	2.3	0.5	2.1	14. Administrative and support service activities
15. การบริการราชการ การป้องกันประเทศ การป้องกันสังคม	310.4	0.5	11.4	11.7	13.6	23.8	9.1	-	196.2	30.4	13.6	-	0.2	15. Public administration and defence; compulsory social security
16. การศึกษา	410.6	0.3	12.4	12.4	9.3	18.1	5.6	-	173.3	13.7	164.5	-	1.1	16. Education
17. กิจกรรมด้านสุขภาพและงานสังคมสงเคราะห์	325.6	1.2	10.9	12.7	17.7	51.5	10.7	-	125.2	84.6	10.4	-	0.8	17. Human health and social work activities
18. ศิลปะ ความบันเทิง และนันทนาการ	53.1	4.2	5.9	9.3	9.2	6.7	1.8	-	9.6	6.3	0.1	-	0.2	18. Arts, entertainment and recreation
19. กิจกรรมบริการด้านอื่นๆ	296.3	7.0	54.5	64.3	61.2	59.0	9.8	-	26.2	11.4	1.8	0.1	0.9	19. Other service activities
20. กิจกรรมการจ้างงานในครัวเรือนส่วนบุคคล การผลิตสินค้าและบริการที่ขึ้นเองซึ่งใช้ในครัวเรือน	148.0	25.1	48.5	37.6	18.7	10.7	1.2	-	2.1	1.4	0.6	-	2.2	20. Activities of households as employers; undifferentiated goods and services-producing activities of households; for own use
21. กิจกรรมขององค์กรระหว่างประเทศ	1.6	-	-	0.2	-	-	1.0	-	0.4	0.0	-	-	-	21. Activities of extraterritorial organizations and bodies
22. ไม่ทราบ	40.6	-	-	0.8	4.7	3.4	0.9	-	24.8	3.3	-	-	2.7	22. Unknown

J/ รวมอาชีพระยะสั้น J/ Including Short Course Vocational

ตารางที่ 5 จำนวนผู้จ้างทำ งานตามชั้นการศึกษาที่สำเร็จ อุตสาหกรรม เขต และเขตการปกครอง หัวราชอาณาจักร (ต่อ)

หน่วยนับพัน : in Thousands

อุตสาหกรรม	รวม	ไม่ การศึกษา	ต่ำกว่า ประถมศึกษา	ประถมศึกษา ไม่ สมบูรณ์	มัธยมศึกษาตอนต้น				มัธยมศึกษาตอนปลาย				อื่นๆ /	ไม่ทราบ	INDUSTRY
					มัธยมศึกษา ตอนต้น	ประถมศึกษา ทั่วไป	มัธยมศึกษา ตอนต้น	มัธยมศึกษา ตอนปลาย	มัธยมศึกษา ตอนต้น	มัธยมศึกษา ตอนปลาย	มัธยมศึกษา ตอนต้น	มัธยมศึกษา ตอนปลาย			
ยอดรวม	20,462.5	701.2	5,133.3	5,229.3	3,402.8	2,505.2	584.3	-	1,467.4	941.8	391.2	54.8	51.2	TOTAL	
ชาย	11,380.2	336.6	2,730.9	3,045.0	2,132.8	1,428.2	371.1	-	614.0	550.4	115.5	20.9	34.8	MALE	
1.เกษตรกรรม การป่าไม้ และการประมง	5,813.2	209.6	1,976.9	1,800.4	945.9	546.4	101.1	-	89.5	108.3	21.0	1.2	9.0	1. Agriculture, forestry and fishing	
2.การขุดเหมืองแร่และถลุง	29.4	0.3	4.4	7.9	5.1	3.5	2.0	-	2.3	3.9	-	-	-	2. Mining and quarrying	
3. การผลิต	1,431.4	49.3	150.5	281.5	346.3	235.6	86.1	-	94.6	152.6	5.0	18.2	11.6	3. Manufacturing	
4. ไฟฟ้า ก๊าซ ไอน้ำและระบบปรับอากาศ	44.9	-	1.9	6.9	7.9	6.3	4.1	-	6.7	10.7	0.3	-	-	4. Electricity, gas, steam and air conditioning supply	
5. การจัดหาบริการจัดการและการบำบัดน้ำเสียของเสีย และสิ่งปฏิกูล	35.1	1.7	7.1	8.5	4.9	5.3	2.2	-	3.8	0.4	0.5	-	0.9	5. Water supply; sewerage, waste management and remediation activities	
6. การก่อสร้าง	999.3	35.2	190.6	358.5	237.7	85.5	34.5	-	21.5	31.9	0.7	-	3.2	6. Construction	
7. การขนส่ง และการขายปลีก การซ่อมยานยนต์	1,252.5	21.4	194.1	267.5	282.8	221.1	65.6	-	81.9	106.7	6.0	0.9	4.6	7. Wholesale and retail trade; repair of motor vehicles and motorcycles	
8. การขนส่ง และสถานบันเทิง	302.3	2.7	43.3	71.9	85.6	51.0	15.4	-	16.1	13.5	0.9	0.7	1.2	8. Transportation and storage	
9. ที่พักแรมและร้านอาหาร	281.8	5.7	42.9	68.8	57.6	47.9	13.8	-	24.6	16.4	2.1	-	2.0	9. Accommodation and food service activities	
10. ข้อมูลข่าวสารและการสื่อสาร	19.8	-	0.2	0.5	1.3	5.7	2.4	-	6.8	2.9	0.2	-	-	10. Information and communication	
11.กิจกรรมทางการเงินและการประกันภัย	60.9	-	1.1	2.8	1.2	10.9	3.6	-	31.8	8.6	0.9	-	-	11. Financial and insurance activities	
12. กิจกรรมอสังหาริมทรัพย์	16.9	-	3.6	3.9	1.0	3.1	0.7	-	2.2	1.9	0.5	-	-	12. Real estate activities	
13. กิจกรรมทางวิชาชีพ วิทยาศาสตร์ และเทคโนโลยี	42.2	-	3.0	1.9	6.9	7.3	3.3	-	14.1	5.6	-	-	0.2	13. Professional, scientific and technical activities	
14. กิจกรรมการบริหารและการบริการสนับสนุน	97.0	2.1	13.9	32.2	18.6	12.4	1.3	-	8.1	6.8	1.4	-	0.3	14. Administrative and support service activities	
15. การบริหารราชการ การป้องกันประเทศ การประมง	482.5	0.9	39.4	64.4	66.7	126.5	24.1	-	101.4	48.9	9.2	-	1.0	15. Public administration and defence; compulsory social security	
16. การศึกษา	208.2	0.8	12.4	11.1	13.3	15.2	3.6	-	85.0	5.3	61.6	-	-	16. Education	
17. กิจกรรมด้านสุขภาพและงานสังคมสงเคราะห์	52.7	0.3	3.3	3.1	3.6	14.3	1.1	-	12.3	12.7	1.6	-	0.5	17. Human health and social work activities	
18. ศิลปะ ความบันเทิง และนันทนาการ	50.5	-	6.2	12.2	8.3	10.7	1.5	-	5.6	4.6	1.4	-	-	18. Arts, entertainment and recreation	
19. กิจกรรมบริการด้านอื่น ๆ	146.6	5.1	33.2	33.9	35.6	19.5	4.9	-	4.7	8.7	0.9	-	0.2	19. Other service activities	
20. กิจกรรมการจ้างงานในครัวเรือนส่วนบุคคล การผลิตสินค้าและบริการที่ขึ้นเองซึ่งใช้ในครัวเรือน	9.5	1.6	3.0	3.1	1.4	0.2	-	-	-	0.2	-	-	-	20. Activities of households as employers; undifferentiated goods and services-producing activities of households for own use	
21. กิจกรรมขององค์กรระหว่างประเทศ	-	-	-	-	-	-	-	-	-	-	-	-	-	21. Activities of extraterritorial organizations and bodies	
22. ไม่ทราบ	3.9	-	-	0.4	1.0	-	-	-	1.1	-	1.5	-	-	22. Unknown	

✓ รวมวิชาชีพสั้น ✓ Including Short Course Vocational

ตารางที่ 5 จำนวนผู้จ้างทำ งานตามขั้นการศึกษาที่สำเร็จ อุตสาหกรรม เขต และเขตการปกครอง ทวีปราชอาณาจักร (ต่อ)

TABLE 5 EMPLOYED PERSONS BY LEVEL OF EDUCATIONAL ATTAINMENT, INDUSTRY, SEX AND AREA, WHOLE KINGDOM (Contd.)

อุตสาหกรรม Industry	รวม Total	ไม่ การศึกษา No schooling	ต่ำกว่า ประถมศึกษา Incomplete primary	ประถมศึกษา Primary	มัธยมศึกษาตอนต้น Upper Secondary Level				อุดมศึกษา Higher Level				อื่นๆ Others	ไม่ทราบ Unknown	INDUSTRY
					มัธยมศึกษา ตอนต้น Lower Secondary	สามัญ General/ Academic	สายอาชีพ ศึกษา Vocational	สายวิชา- การศึกษา Teacher Training	สามัญการ Academic	สายวิชาชีพ Higher Technical Education	สายวิชา- การศึกษา Teacher Training				
												1,270.1			
หญิง	9,082.3	364.6	2,402.4	2,184.2	1,270.1	1,077.0	213.2	-	853.4	391.4	275.7	33.9	16.5	FEMALE	
1.เกษตรกรรม การป่าไม้ และการประมง	4,053.8	232.0	1,579.2	1,278.4	487.3	325.8	43.0	-	51.1	41.0	11.2	0.3	4.6	1. Agriculture, forestry and fishing	
2.การขุดเหมืองแร่และเชื้อเพลิง	5.1	0.2	0.7	1.1	0.1	0.5	0.5	-	1.7	0.3	-	-	-	2. Mining and quarrying	
3. การผลิต	1,440.3	60.7	242.2	291.3	302.6	267.1	56.9	-	99.9	75.8	5.9	32.3	5.6	3. Manufacturing	
4. ไฟฟ้า ก๊าซ ไอน้ำและระบบปรับอากาศ	9.1	-	0.2	0.3	0.6	-	-	-	6.4	1.2	0.4	-	-	4. Electricity, gas, steam and air conditioning supply	
5. การจัดหา การจัดการและการบำบัดน้ำเสีย ของเสีย และสิ่งปฏิกูล	13.0	-	3.1	2.0	2.1	2.1	0.8	-	0.8	0.8	1.4	-	-	5. Water supply; sewerage, waste management and remediation activities	
6. การก่อสร้าง	1,65.9	16.1	33.7	67.4	24.8	5.9	3.1	-	9.5	4.4	-	-	1.0	6. Construction	
7. การขนส่ง และการขายปลีก การซ่อมยานยนต์	1,351.6	28.2	287.6	250.3	227.1	234.7	45.8	-	173.4	91.1	10.9	0.9	1.8	7. Wholesale and retail trade; repair of motor vehicles and motorcycles	
8. การขนส่ง และสถานบันเทิง	58.9	-	3.8	5.5	6.7	14.6	3.8	-	11.5	11.0	2.0	-	-	8. Transportation and storage	
9. ที่พักแรมและร้านอาหาร	669.3	15.5	156.6	162.8	117.5	94.3	30.3	-	53.7	30.3	5.7	-	2.5	9. Accommodation and food service activities	
10. ข้อมูลข่าวสารและการสื่อสาร	12.9	-	-	0.2	0.7	1.8	0.8	-	7.6	1.0	0.8	-	-	10. Information and communication	
11. กิจกรรมทางการเงินและการประกันภัย	81.6	-	0.3	5.2	2.4	7.2	2.7	-	52.0	10.6	1.2	-	-	11. Financial and insurance activities	
12. กิจกรรมอสังหาริมทรัพย์	15.5	1.0	1.2	0.2	1.8	2.6	2.1	-	6.0	0.6	0.1	-	-	12. Real estate activities	
13. กิจกรรมทางวิชาชีพ วิทยาศาสตร์ และเทคนิค	28.0	-	2.3	0.1	1.2	1.2	0.6	-	17.7	4.9	-	-	-	13. Professional, scientific and technical activities	
14. กิจกรรมการบริหารและการบริการสนับสนุน	56.7	3.1	7.5	13.6	7.4	9.6	1.5	-	11.0	3.0	0.1	-	-	14. Administrative and support service activities	
15. การบริการราชการ การป้องกันประเทศ การประกันสังคม	271.5	0.7	6.6	12.6	14.5	25.4	6.5	-	155.4	31.9	18.0	-	-	15. Public administration and defence; compulsory social security	
16. การศึกษา	377.4	0.8	8.1	11.5	5.5	14.1	4.8	-	124.1	9.7	198.0	0.4	0.4	16. Education	
17. กิจกรรมด้านสุขภาพและงานสังคมสงเคราะห์	214.6	0.8	13.6	13.7	14.7	29.9	5.5	-	57.6	61.0	17.5	-	0.4	17. Human health and social work activities	
18. ศิลปะ ความบันเทิง และนันทนาการ	53.4	0.8	7.5	14.9	9.8	10.2	0.2	-	7.1	2.3	0.5	-	-	18. Arts, entertainment and recreation	
19. กิจกรรมบริการอื่น ๆ	166.9	2.5	34.4	39.6	38.9	28.9	4.2	-	5.6	10.6	2.0	-	0.2	19. Other service activities	
20. กิจกรรมการจ้างงานในครัวเรือนส่วนบุคคล การผลิตสินค้าและบริการที่ขึ้นเองซึ่งใช้ในครัวเรือน	34.3	2.3	13.6	13.6	3.6	1.1	-	-	-	-	-	-	0.1	20. Activities of households as employers; undifferentiated goods and services-producing activities of households; for own use	
21. กิจกรรมขององค์การระหว่างประเทศ	-	-	-	-	-	-	-	-	-	-	-	-	-	21. Activities of extraterritorial organizations and bodies	
22. ไม่ทราบ	2.6	-	0.3	-	0.9	-	-	-	1.4	-	-	-	-	22. Unknown	

√ รวมเชื้อเพลิงอื่น ๆ Including Short Course Vocational

ตารางที่ 6 จำนวนผู้มีงานทำ จำแนกตามสถานภาพทำงาน อาชีพ ทัวราชอาณาจักร
TABLE 6 EMPLOYED PERSONS BY WORK STATUS, OCCUPATION , WHOLE KINGDOM

ไตรมาสที่ 4/2559 : Quarter 4/2016

หน่วยเป็นพัน : In Thousands

อาชีพ	สถานภาพการทำงาน Work Status						TOTAL	OCCUPATION
	รวม	นายจ้าง	ลูกจ้างรัฐบาล	ลูกจ้างเอกชน	ทำงานส่วนตัว	ช่วยธุรกิจครอบครัว		
	Total	Employer	Government Employee	Private Employee	Own Account Worker	Unpaid Family Worker	Members of Producers' Cooperatives	
ยอดรวม	37,429.7	963.5	3,490.2	14,650.1	11,968.6	6,329.1	28.1	TOTAL
1. ผู้จัดการ ข้าราชการระดับอาวุโส และผู้บริหารกฎหมาย	1,409.6	422.5	377.6	498.4	90.3	19.9	0.9	1. managers, senior officials and Legislators
2. ผู้ประกอบวิชาชีพด้านต่างๆ	2,218.7	28.8	1,227.2	849.5	91.7	21.6	-	2. Professionals
3. เจ้าหน้าที่เทคนิคและผู้ประกอบวิชาชีพที่เกี่ยวข้องกับด้านต่างๆ	1,737.2	23.3	423.9	1,105.9	138.9	42.9	2.3	3. Technicians and associate professionals
4. เสมียน	1,608.3	3.0	493.6	1,039.0	26.5	46.2	0.1	4. Clerks
5. พนักงานบริการและผู้จำหน่ายสินค้า	7,452.4	142.3	427.9	2,136.3	3,247.4	1,495.2	3.4	5. Service workers and sell goods
6. ผู้ปฏิบัติงานที่มีฝีมือในด้านการเกษตร ป่าไม้ และประมง	11,277.6	141.8	52.8	782.5	6,197.9	4,102.6	-	6. Skilled agricultural forest and fishery workers
7. ช่างฝีมือ และผู้ปฏิบัติงานที่เกี่ยวข้อง	4,132.7	172.7	129.4	2,460.2	1,030.0	321.8	18.6	7. Craft and associate professionals
8. ผู้ควบคุมเครื่องจักรโรงงานและเครื่องจักรและผู้ปฏิบัติงานด้านการประกอบ	3,590.8	21.6	146.7	2,649.1	707.0	66.3	0.3	8. Plant and machine controlors and assemblers
9. ผู้ประกอบอาชีพงานพื้นฐาน	3,932.4	7.5	206.5	3,067.7	435.5	212.6	2.7	9. Elementary occupations
10. คนงานซึ่งมิได้จำแนกไว้ในหมวดอื่น	69.9	-	4.8	61.7	3.4	-	-	10. Workers not classifiable by occupation

ตารางที่ 6 จำนวนผู้มีงานทำ จำแนกตามสถานภาพทำงาน อาชีพ และเพศ ทั้งราชอาณาจักร

TABLE 6 EMPLOYED PERSONS BY WORK STATUS, OCCUPATION AND SEX , WHOLE KINGDOM

ไตรมาสที่ 4/2559 : Quarter 4/2016

หน่วยเป็นพัน : In Thousands

อาชีพ	สถานภาพการทำงาน Work Status						การรวมกลุ่ม Members of Producers' Cooperatives	OCCUPATION
	นายจ้าง Employer	ลูกจ้างรัฐบาล Government Employee	ลูกจ้างเอกชน Private Employee	ทำงานส่วนตัว Own Account Worker	ช่วยธุรกิจ ครอบครัว Unpaid Family Worker	Total		
ชาย	20,410.9	1,725.5	8,087.4	7,443.0	2,392.4	19.4	19.4	MALE
1. ผู้จัดการ ข้าราชการระดับอาวุโส และผู้ปฏิบัติงานกฎหมาย	939.7	280.1	270.2	45.8	6.7	0.9	0.9	1. managers, senior officials and Legislators
2. ผู้ประกอบวิชาชีพด้านต่างๆ	896.7	386.0	424.3	59.7	5.4	-	-	2. Professionals
3. เจ้าหน้าที่เทคนิคและผู้ประกอบวิชาชีพ ที่เกี่ยวข้องกับด้านต่างๆ	807.1	203.4	487.6	83.8	12.3	1.3	1.3	3. Technicians and associate professionals
4. เสิร์ย	475.2	139.7	306.5	16.4	10.7	-	-	4. Clerks
5. พนักงานบริการและผู้จำหน่ายสินค้า	3,020.5	292.9	849.3	1,212.6	585.0	0.9	0.9	5. Service workers and sell goods
6. ผู้ปฏิบัติงานที่มีชื่อในด้านการเกษตร ป่าไม้ และประมง	6,676.0	36.6	471.9	4,568.5	1,496.6	-	-	6. Skilled agricultural forest and fishery workers
7. ช่างฝีมือ และผู้ปฏิบัติงานที่เกี่ยวข้อง	3,060.8	128.0	1,995.6	610.9	151.5	14.8	14.8	7. Craft and associate professionals
8. ผู้ควบคุมเครื่องจักรโรงงานและเครื่องจักร และผู้ปฏิบัติงานด้านการประกอบ	2,515.1	143.6	1,710.0	608.1	34.6	-	-	8. Plant and machine controllers and assemblers
9. ผู้ประกอบอาชีพงานพื้นฐาน	1,986.4	113.8	1,541.8	235.5	89.5	1.6	1.6	9. Elementary occupations
10. คนงานซึ่งมีได้จำแนกไว้ในหมวดอื่น	33.3	1.4	30.3	1.7	-	-	-	10. Workers not classifiable by occupation
หญิง	17,018.9	1,764.8	6,562.8	4,525.6	3,936.7	8.7	8.7	TOTAL
1. ผู้จัดการ ข้าราชการระดับอาวุโส และผู้ปฏิบัติงานกฎหมาย	469.9	97.5	228.3	44.5	13.2	-	-	1. managers, senior officials and Legislators
2. ผู้ประกอบวิชาชีพด้านต่างๆ	1,322.0	841.2	425.2	31.9	16.1	-	-	2. Professionals
3. เจ้าหน้าที่เทคนิคและผู้ประกอบวิชาชีพ ที่เกี่ยวข้องกับด้านต่างๆ	930.1	220.5	618.3	55.1	30.7	1.0	1.0	3. Technicians and associate professionals
4. เสิร์ย	1,133.1	353.8	732.5	10.1	35.6	0.1	0.1	4. Clerks
5. พนักงานบริการและผู้จำหน่ายสินค้า	4,431.9	134.9	1,286.9	2,034.9	910.2	2.5	2.5	5. Service workers and sell goods
6. ผู้ปฏิบัติงานที่มีชื่อในด้านการเกษตร ป่าไม้ และประมง	4,601.7	16.1	310.6	1,629.5	2,606.0	-	-	6. Skilled agricultural forest and fishery workers
7. ช่างฝีมือ และผู้ปฏิบัติงานที่เกี่ยวข้อง	1,071.9	1.4	464.6	419.1	170.3	3.8	3.8	7. Craft and associate professionals
8. ผู้ควบคุมเครื่องจักรโรงงานและเครื่องจักร และผู้ปฏิบัติงานด้านการประกอบ	1,075.7	3.1	939.1	98.9	31.6	0.3	0.3	8. Plant and machine controllers and assemblers
9. ผู้ประกอบอาชีพงานพื้นฐาน	1,946.0	92.7	1,525.9	200.0	123.2	1.1	1.1	9. Elementary occupations
10. คนงานซึ่งมีได้จำแนกไว้ในหมวดอื่น	36.6	3.5	31.4	1.7	-	-	-	10. Workers not classifiable by occupation

ตารางที่ 6 จำนวนผู้จ้างทำ จำแนกตามสถานภาพทำงาน อาชีพ เพศ และเขตการปกครอง ทั้งราชอาณาจักร (ต่อ)
TABLE 6 EMPLOYED PERSONS BY WORK STATUS, OCCUPATION, SEX AND AREA, WHOLE KINGDOM (Contd.)

ไตรมาสที่ 4/2559 : Quarter 4/2016

ในเขตเทศบาล MUNICIPAL AREA

หน่วยเป็นพัน : in Thousands

อาชีพ	รวม	สถานภาพการทำงาน Work Status						การรวมกลุ่ม Members of Producers' Cooperatives	OCCUPATION
		นายจ้าง Employer	ลูกจ้างรัฐบาล Government Employee	ลูกจ้างเอกชน Private Employee	ทำงานส่วนตัว Own Account Worker	ช่วยธุรกิจ ครอบครัว Unpaid Family Worker			
ยอดรวม	16,967.2	575.8	1,836.6	8,072.3	4,465.1	2,010.1	7.4	TOTAL	
ชาย	9,030.7	434.0	890.5	4,304.9	2,644.2	752.4	4.6	MALE	
1. ผู้จัดการ ข้าราชการระดับอาวุโส และผู้บัญชาการกองทัพอากาศ และผู้บริหารวิสาหกิจต่าง ๆ	569.8	222.5	98.8	219.4	24.3	4.5	0.3	1. managers, senior officials and Legislators	
2. ผู้ประกอบวิชาชีพด้านต่างๆ	629.8	16.8	219.4	339.3	50.5	3.8	-	2. Professionals	
3. เจ้าหน้าที่เทคนิคและผู้ประกอบวิชาชีพ ที่เกี่ยวข้องกับด้านต่างๆ	559.3	15.2	127.1	350.0	57.6	8.2	1.3	3. Technicians and associate professionals	
4. เสมียน	299.8	1.9	83.0	200.5	10.3	4.1	-	4. Clerks	
5. พนักงานบริการและผู้จำหน่ายสินค้า	1,907.5	55.1	143.9	591.4	777.7	339.2	0.1	5. Service workers and sell goods	
6. ผู้ปฏิบัติงานที่มีฝีมือในด้านการเกษตร ป่าไม้ และประมง	1,298.7	26.5	11.7	81.8	906.2	272.5	-	6. Skilled agricultural forest and fishery workers	
7. ช่างฝีมือ และผู้ปฏิบัติงานที่เกี่ยวข้อง	1,498.5	83.9	68.0	974.0	303.9	66.5	2.3	7. Craft and associate professionals	
8. ผู้ควบคุมเครื่องจักรโรงงานและเครื่องจักร และผู้ปฏิบัติงานด้านการประกอบ	1,439.1	9.6	80.3	939.8	392.5	16.8	-	8. Plant and machine controllers and assemblers	
9. ผู้ประกอบอาชีพทางพื้นฐาน	798.8	2.3	57.2	582.1	119.6	37.0	0.7	9. Elementary occupations	
10. คนงานซึ่งมิได้จำแนกไว้ในหมวดอื่น	29.4	-	1.0	26.7	1.7	-	-	10. Workers not classifiable by occupation	

ตารางที่ 6 จำนวนผู้จ้างทำ จำแนกตามสถานภาพทำงาน อาชีพ เพศ และเขตการปกครอง ที่ราชอาณาจักร (ต่อ)

TABLE 6 EMPLOYED PERSONS BY WORK STATUS, OCCUPATION, SEX AND AREA, WHOLE KINGDOM (Contd.)

ไตรมาสที่ 4/2559 : Quarter 4/2016

ในเขตเทศบาล MUNICIPAL AREA

หน่วยเป็นพัน : in Thousands

อาชีพ	สถานภาพการทำงาน Work Status						OCCUPATION	
	รวม	นายจ้าง	ลูกจ้างรัฐบาล	ลูกจ้างเอกชน	ทำงานส่วนตัว	ช่วยธุรกิจครอบครัว		การรวมกลุ่ม
	Total	Employer	Government Employee	Private Employee	Own Account Worker	Unpaid Family Worker	Members of Producers' Cooperatives	
หญิง	7,936.6	141.8	946.0	3,767.4	1,821.0	1,257.6	2.8	TOTAL
1. ผู้จัดการ ข้าราชการระดับอาวุโส และผู้บริหารทุกหมู่เหล่า	342.8	72.8	54.2	182.4	25.2	8.1	-	1. managers, senior officials and Legislators
2. ผู้ประกอบวิชาชีพด้านต่างๆ	820.4	5.5	446.7	330.5	24.3	13.3	-	2. Professionals
3. เจ้าหน้าที่เทคนิคและผู้ประกอบวิชาชีพที่เกี่ยวข้องกับด้านต่างๆ	662.4	3.5	128.3	473.4	32.9	23.3	1.0	3. Technicians and associate professionals
4. เสมียน	684.3	1.1	191.1	464.8	4.1	23.1	0.1	4. Clerks
5. พนักงานบริการและผู้จำหน่ายสินค้า	2,566.4	40.8	63.9	849.0	1,075.5	537.2	0.1	5. Service workers and sell goods
6. ผู้ปฏิบัติงานที่มีฝีมือในด้านการเกษตร ป่าไม้ และประมง	841.1	8.2	6.1	47.8	293.7	485.3	-	6. Skilled agricultural forest and fishery workers
7. ช่างฝีมือ และผู้ปฏิบัติงานที่เกี่ยวข้อง	501.6	7.6	0.6	212.5	187.8	91.8	1.4	7. Craft and associate professionals
8. ผู้ควบคุมเครื่องจักรโรงงานและเครื่องจักร และผู้ปฏิบัติงานด้านการประกอบ	572.8	0.7	1.4	490.4	59.9	20.5	-	8. Plant and machine controllers and assemblers
9. ผู้ประกอบอาชีพงานพื้นฐาน	909.9	1.6	50.3	686.9	115.9	55.0	0.3	9. Elementary occupations
10. คนงานซึ่งมิได้จำแนกไว้ในหมวดอื่น	34.8	-	3.5	29.6	1.7	-	-	10. Workers not classifiable by occupation

ตารางที่ 6 จำนวนผู้มีงานทำ จำแนกตามสถานภาพทำงาน อาชีพ เพศ และเขตการปกครอง ที่ราชอาณาจักร (ต่อ)
 TABLE 6 EMPLOYED PERSONS BY WORK STATUS, OCCUPATION, SEX AND AREA, WHOLE KINGDOM (Contd.)

ไตรมาสที่ 4/2559 : Quarter 4/2016

นอกเขตเทศบาล NON-MUNICIPAL AREA

หน่วยเป็นพัน : in Thousands

อาชีพ	สถานภาพการทำงาน Work Status							OCCUPATION
	รวม	นายจ้าง	ลูกจ้างรัฐบาล	ลูกจ้างเอกชน	ทำงานส่วนตัว	ช่วยธุรกิจครอบครัว	การรวมกลุ่ม	
	Total	Employer	Government Employee	Private Employee	Own Account Worker	Unpaid Family Worker	Members of Producers' Cooperatives	
ยอดรวม	20,462.5	387.7	1,653.7	6,577.8	7,503.5	4,319.1	20.7	TOTAL
ชาย	11,380.2	309.2	834.9	3,782.5	4,798.8	1,640.0	14.8	MALE
1. ผู้จัดการ ข้าราชการระดับอาวุโส และผู้บัญชาการหน่วย	369.9	113.5	181.3	50.8	21.5	2.2	0.5	1. managers, senior officials and Legislators
2. ผู้ประกอบวิชาชีพด้านต่างๆ	267.0	4.4	166.6	85.1	9.3	1.7	-	2. Professionals
3. เจ้าหน้าที่เทคนิคและผู้ประกอบวิชาชีพที่เกี่ยวข้องกับด้านต่างๆ	247.8	3.6	76.3	137.6	26.2	4.1	-	3. Technicians and associate professionals
4. เสมียน	175.5	-	56.7	106.0	6.1	6.6	-	4. Clerks
5. พนักงานบริการและผู้จำหน่ายสินค้า	1,113.0	24.6	149.0	257.9	434.9	245.8	0.8	5. Service workers and sell goods
6. ผู้ปฏิบัติงานที่มีฝีมือในด้านการเกษตร ป่าไม้ และประมง	5,377.2	75.8	24.9	390.1	3,662.3	1,224.1	-	6. Skilled agricultural forest and fishery workers
7. ช่างฝีมือ และผู้ปฏิบัติงานที่เกี่ยวข้อง	1,562.3	76.0	60.0	1,021.7	307.0	85.0	12.6	7. Craft and associate professionals
8. ผู้ควบคุมเครื่องจักรโรงงานและเครื่องจักร และผู้ปฏิบัติงานด้านการประกอบ	1,076.1	9.2	63.3	770.1	215.7	17.8	-	8. Plant and machine controllers and assemblers
9. ผู้ประกอบอาชีพทางานพื้นฐาน	1,187.6	2.0	56.5	959.7	115.9	52.5	0.9	9. Elementary occupations
10. คนงานซึ่งมิได้จำแนกไว้ในหมวดอื่น	3.9	-	0.4	3.5	-	-	-	10. Workers not classifiable by occupation

ตารางที่ 6 จำนวนผู้จ้างทำ จำแนกตามสถานภาพทำงาน อาชีพ เพศ และเขตการปกครอง ทั้งราชอาณาจักร (ต่อ)
TABLE 6 EMPLOYED PERSONS BY WORK STATUS, OCCUPATION, SEX AND AREA, WHOLE KINGDOM (Contd.)

ไตรมาสที่ 4/2559 : Quarter 4/2016

นอกเขตเทศบาล NON-MUNICIPAL AREA

หน่วยเป็นพัน : in Thousands

อาชีพ	สถานภาพการทำงาน Work Status						การรวมกลุ่ม Members of Producers' Cooperatives	OCCUPATION
	รวม	นายจ้าง Employer	ลูกจ้างรัฐบาล Government Employee	ลูกจ้างเอกชน Private Employee	ทำงานส่วนตัว Own Account Worker	ช่วยธุรกิจ ครอบครัว Unpaid Family Worker		
หญิง	9,082.3	78.5	818.7	2,795.4	2,704.7	2,679.1	5.9	TOTAL
1. ผู้จัดการ ข้าราชการระดับอาวุโส และผู้บังคับบัญชา	127.2	13.6	43.4	45.8	19.3	5.1	-	1. managers, senior officials and Legislators
2. ผู้ประกอบวิชาชีพด้านต่างๆ	501.6	2.1	394.5	94.7	7.6	2.8	-	2. Professionals
3. เจ้าหน้าที่เทคนิคและผู้ประกอบวิชาชีพ ที่เกี่ยวข้องกับด้านต่างๆ	267.7	1.0	92.2	144.9	22.3	7.3	-	3. Technicians and associate professionals
4. เสมียน	448.8	-	162.8	267.6	6.0	12.5	-	4. Clerks
5. พนักงานบริการและผู้จำหน่ายสินค้า	1,865.5	21.8	71.0	437.9	959.4	373.0	2.4	5. Service workers and sell goods
6. ผู้ปฏิบัติงานที่มีฝีมือในด้านการเกษตร ป่าไม้ และประมง	3,760.5	31.2	10.0	262.8	1,335.8	2,120.7	-	6. Skilled agricultural forest and fishery workers
7. ช่างฝีมือ และผู้ปฏิบัติงานที่เกี่ยวข้อง	570.3	5.2	0.8	252.1	231.3	78.5	2.4	7. Craft and associate professionals
8. ผู้ควบคุมเครื่องจักรโรงงานและเครื่องจักร และผู้ปฏิบัติงานด้านการประกอบ	502.9	2.0	1.7	448.8	39.1	11.1	0.3	8. Plant and machine controllers and assemblers
9. ผู้ประกอบอาชีพงานพื้นฐาน	1,036.1	1.6	42.4	839.0	84.1	68.2	0.8	9. Elementary occupations
10. คนงานซึ่งมิได้จำแนกไว้ในหมวดอื่น	1.8	-	-	1.8	-	-	-	10. Workers not classifiable by occupation

ตารางที่ 7 จำนวนผู้จ้างทำ งานตามสถานภาพทำงาน อุตสาหกรรม ทั้งราชอาณาจักร
TABLE 7 EMPLOYED PERSONS BY WORK STATUS, INDUSTRY, WHOLE KINGDOM

ไตรมาสที่ 4/2559 : Quarter 4/2016

หน่วยเป็นพัน : in Thousands

อุตสาหกรรม	สถานภาพการทำงาน Work Status							INDUSTRY
	รวม	นายจ้าง	ลูกจ้างรัฐบาล	ลูกจ้างเอกชน	ทำงานส่วนตัว	ช่วยธุรกิจครอบครัว	การรวมกลุ่ม	
	Total	Employer	Government Employee	Private Employee	Own Account Worker	Unpaid Family Worker	Members of Producers' Cooperatives	
อุตสาหกรรม								TOTAL
ยอดรวม	37,429.7	963.5	3,490.2	14,650.1	11,968.6	6,329.1	28.1	TOTAL
1.เกษตรกรรม การป่าไม้ และการประมง	12,169.8	151.6	10.1	1,620.7	6,257.4	4,129.5	0.5	1. Agriculture, forestry and fishing
2.การทำเหมืองแร่ และเหมืองหิน	60.8	0.7	0.9	56.1	1.9	0.8	0.4	2. Mining and quarrying
3. การผลิต	6,129.8	134.4	39.0	4,849.4	791.3	311.3	4.5	3. Manufacturing
4. ไฟฟ้า ก๊าซ ไอน้ำและระบบปรับอากาศ	115.5	-	99.8	15.7	-	-	-	4. Electricity, gas, steam and air conditioning supply
5. การจัดหา การจัดการและการบำบัดน้ำเสีย ของเสีย และสิ่งปฏิกูล	92.2	2.0	53.6	23.6	7.4	5.6	-	5. Water supply; sewerage, waste management and remediation activities
6. การก่อสร้าง	2,050.8	249.4	5.1	1,563.1	129.5	86.7	17.0	6. Construction
7. การขายส่ง และการขายปลีก การซ่อมยานยนต์	6,218.4	231.9	3.0	2,454.9	2,365.4	1,160.1	3.3	7. Wholesale and retail trade; repair of motor vehicles and motorcycles
8. การขนส่ง และสถานที่เก็บสินค้า	1,189.2	10.9	129.1	491.1	537.7	20.5	-	8. Transportation and storage
9. ที่พักแรมและบริการด้านอาหาร	2,671.1	85.5	2.7	921.8	1,141.4	519.6	0.1	9. Accommodation and food service activities
10. ข้อมูลข่าวสารและการสื่อสาร	233.4	7.0	29.0	172.4	21.4	3.7	-	10. Information and communication
11.กิจกรรมทางการเงินและการประกันภัย	544.8	1.0	97.2	429.4	14.1	2.4	0.7	11. Financial and insurance activities
12. กิจกรรมอสังหาริมทรัพย์	184.3	8.6	-	127.9	42.0	5.8	-	12. Real estate activities
13. กิจกรรมทางวิชาชีพ วิทยาศาสตร์ และเทคนิค	378.9	22.4	39.9	239.9	68.2	8.6	-	13. Professional, scientific and technical activities
14. กิจกรรมการบริหารและการบริการสนับสนุน	612.2	17.9	6.1	518.7	53.3	16.2	-	14. Administrative and support service activities
15. การบริหารราชการ การป้องกันประเทศ การประกันสังคม	1,525.6	-	1,525.6	-	-	-	-	15. Public administration and defence; compulsory social security
16. การศึกษา	1,212.4	8.0	929.0	256.1	14.9	4.4	-	16. Education
17. กิจกรรมด้านสุขภาพและงานสังคมสงเคราะห์	699.0	3.6	492.8	170.2	29.0	3.4	-	17. Human health and social work activities
18. ศิลปะ ความบันเทิง และนันทนาการ	217.5	6.4	24.0	104.9	68.5	13.6	0.1	18. Arts, entertainment and recreation
19. กิจกรรมบริการด้านอื่น ๆ	812.2	22.3	3.3	326.2	421.9	37.0	1.6	19. Other service activities
20. กิจกรรมการทำงานในครัวเรือนส่วนบุคคล การผลิตสินค้าและบริการที่ขึ้นเองเพื่อใช้ในครัวเรือน	224.8	-	-	224.8	-	-	-	20. Activities of households as employers; undifferentiated goods and services-producing activities of households for own use
21. กิจกรรมขององค์การระหว่างประเทศ	3.2	-	-	3.2	-	-	-	21. Activities of extraterritorial organizations and bodies
22. ไม่ทราบ	83.8	-	-	80.4	3.4	-	-	22. Unknown

ตารางที่ 7 จำนวนผู้จ้างงาน จำแนกตามสถานภาพทำงาน อุตสาหกรรม และเพศ ทั้งราชอาณาจักร
TABLE 7 EMPLOYED PERSONS BY WORK STATUS, INDUSTRY AND SEX, WHOLE KINGDOM

อุตสาหกรรม Industry	สถานภาพทำงาน Work Status					รวม Total	MALE	
	นายจ้าง Employer	ลูกจ้างรัฐบาล Government Employee	ลูกจ้างเอกชน Private Employee	ทำงานส่วนตัว Own Account Worker	unpaid Family Worker		Members of Producers' Cooperatives	INDUSTRY
ชาย	20,410.9	743.2	1,725.5	8,087.4	7,443.0	2,392.4	19.4	
1. เกษตรกรรม การป่าไม้ และการประมง	7,220.9	109.9	5.5	974.1	4,619.0	1,512.2	0.3	1. Agriculture, forestry and fishing
2. การขุดเหมืองแร่ และถ่านหิน	50.1	0.7	0.9	46.0	1.9	0.2	0.4	2. Mining and quarrying
3. การผลิต	3,114.4	109.7	17.8	2,507.0	316.6	123.2	0.2	3. Manufacturing
4. ไฟฟ้า ก๊าซ ไอน้ำ และระบบปรับอากาศ	88.4	-	74.1	14.3	-	-	-	4. Electricity, gas, steam and air conditioning supply
5. การจัดหาวัตถุดิบ การจัดการและการบำบัดน้ำเสีย ของเสีย และสิ่งปฏิกูล	65.9	1.5	37.3	17.2	6.5	3.5	-	5. Water supply; sewerage, waste management and remediation activities
6. การก่อสร้าง	1,755.9	241.2	5.1	1,317.4	1,250.0	50.8	16.4	6. Construction
7. การขนส่ง และการขายปลีก การซ่อมยานยนต์	3,079.9	171.1	2.0	1,286.1	1,159.8	460.1	0.8	7. Wholesale and retail trade; repair of motor vehicles, motorcycles
8. การขนส่ง และสถานบันเทิง	984.1	7.6	95.7	350.8	520.1	10.0	-	8. Transportation and storage
9. ที่พักแรมและร้านอาหาร	930.1	37.4	0.0	337.7	358.4	196.4	0.1	9. Accommodation and food service activities
10. ข้อมูลข่าวสารและการสื่อสาร	158.3	6.4	15.0	117.9	18.2	0.8	-	10. Information and communication
11. กิจกรรมทางการเงินและการประกันภัย	235.6	0.8	42.8	185.1	4.9	1.3	0.7	11. Financial and insurance activities
12. กิจกรรมอสังหาริมทรัพย์	95.6	5.5	-	62.3	25.0	2.9	-	12. Real estate activities
13. กิจกรรมวิชาชีพ วิทยาศาสตร์ และเทคโนโลยี	186.0	17.6	18.8	98.0	49.5	2.1	-	13. Professional, scientific and technical activities
14. กิจกรรมการบริหารและการบริการสนับสนุน	374.2	13.3	2.7	312.9	38.9	6.3	-	14. Administrative and support service activities
15. การบริหารราชการ การป้องกันประเทศ การประมงเลี้ยงชีพ	943.7	-	943.7	-	-	-	-	15. Public administration and defence; compulsory social security
16. การศึกษา	424.4	6.0	334.4	76.4	6.3	1.2	-	16. Education
17. กิจกรรมด้านสุขภาพและงานสังคมสงเคราะห์	158.8	1.3	112.2	42.0	2.8	0.7	-	17. Human health and social work activities
18. ศิลปะ วัฒนธรรม กีฬา และนันทนาการ	111.0	5.2	15.5	46.0	35.9	8.3	-	18. Arts, entertainment and recreation
19. กิจกรรมบริการที่อื่น ๆ	349.0	8.0	2.1	173.3	152.5	12.6	0.6	19. Other service activities
20. กิจกรรมการจ้างงานในครัวเรือนส่วนบุคคล การผลิตสินค้าและบริการที่ซื้อเพื่อใช้ในครัวเรือน	42.4	-	-	42.4	-	-	-	20. Activities of households as employers; undifferentiated goods and services-producing activities of households for own use
21. กิจกรรมขององค์กรระหว่างประเทศ	1.6	-	-	1.6	-	-	-	21. Activities of extraterritorial organizations and bodies
22. ไม่ทราบ	40.7	-	-	39.0	1.7	-	-	22. Unknown
หญิง	17,018.9	220.3	1,764.8	6,562.8	4,525.6	3,936.7	8.7	
1. เกษตรกรรม การป่าไม้ และการประมง	4,948.9	41.7	4.6	646.6	1,638.4	2,617.3	0.3	1. Agriculture, forestry and fishing
2. การขุดเหมืองแร่ และถ่านหิน	10.7	-	-	10.1	-	0.6	-	2. Mining and quarrying
3. การผลิต	3,015.5	24.8	21.2	2,302.4	474.6	188.1	4.3	3. Manufacturing
4. ไฟฟ้า ก๊าซ ไอน้ำ และระบบปรับอากาศ	27.1	-	25.7	1.4	-	-	-	4. Electricity, gas, steam and air conditioning supply
5. การจัดหาวัตถุดิบ การจัดการและการบำบัดน้ำเสีย ของเสีย และสิ่งปฏิกูล	26.4	0.5	16.4	6.4	0.9	2.2	-	5. Water supply; sewerage, waste management and remediation activities
6. การก่อสร้าง	294.9	8.2	-	205.7	4.4	36.0	0.6	6. Construction
7. การขนส่ง และการขายปลีก การซ่อมยานยนต์	3,138.5	60.7	1.0	1,168.8	1,205.6	699.9	2.5	7. Wholesale and retail trade; repair of motor vehicles and motorcycles
8. การขนส่ง และสถานบันเทิง	205.0	3.3	33.4	140.3	17.6	10.5	-	8. Transportation and storage
9. ที่พักแรมและร้านอาหาร	1,741.1	48.1	2.7	584.0	783.0	323.2	-	9. Accommodation and food service activities
10. ข้อมูลข่าวสารและการสื่อสาร	75.1	0.6	14.0	54.4	3.2	2.9	-	10. Information and communication
11. กิจกรรมทางการเงินและการประกันภัย	309.2	0.2	54.4	244.4	9.2	1.1	-	11. Financial and insurance activities
12. กิจกรรมอสังหาริมทรัพย์	88.6	3.1	-	65.6	17.1	2.9	-	12. Real estate activities
13. กิจกรรมวิชาชีพ วิทยาศาสตร์ และเทคโนโลยี	1,930.0	4.8	21.2	1,411.9	18.6	6.5	-	13. Professional, scientific and technical activities
14. กิจกรรมการบริหารและการบริการสนับสนุน	238.1	4.6	3.4	205.8	14.4	9.9	-	14. Administrative and support service activities
15. การบริหารราชการ การป้องกันประเทศ การประมงเลี้ยงชีพ	581.9	-	581.9	-	-	-	-	15. Public administration and defence; compulsory social security
16. การศึกษา	788.0	2.0	594.6	179.7	8.6	3.2	-	16. Education
17. กิจกรรมด้านสุขภาพและงานสังคมสงเคราะห์	540.2	2.4	386.6	128.2	26.2	2.7	-	17. Human health and social work activities
18. ศิลปะ วัฒนธรรม กีฬา และนันทนาการ	106.5	1.2	8.5	58.8	32.5	5.3	0.1	18. Arts, entertainment and recreation
19. กิจกรรมบริการที่อื่น ๆ	463.2	14.3	1.2	152.9	269.4	24.4	1.0	19. Other service activities
20. กิจกรรมการจ้างงานในครัวเรือนส่วนบุคคล การผลิตสินค้าและบริการที่ซื้อเพื่อใช้ในครัวเรือน	182.3	-	-	182.3	-	-	-	20. Activities of households as employers; undifferentiated goods and services-producing activities of households for own use
21. กิจกรรมขององค์กรระหว่างประเทศ	1.6	-	-	1.6	-	-	-	21. Activities of extraterritorial organizations and bodies
22. ไม่ทราบ	43.2	-	-	41.4	1.7	-	-	22. Unknown

ตารางที่ 7 จำนวนผู้จ้างทำ งานตามสถานภาพทำงาน อุตสาหกรรม พหุ และเขตการปกครอง ที่ราชอาณาจักร (ต่อ)

TABLE 7 EMPLOYED PERSONS BY WORK STATUS, INDUSTRY, SEX AND AREA, WHOLE KINGDOM (Contd.)

ไตรมาสที่ 4/2559 : Quarter 4/2016

ในเขตเทศบาล MUNICIPAL AREA

หน่วยเป็นพัน : In Thousands

อุตสาหกรรม	สถานภาพการทำงาน Work Status						INDUSTRY
	รวม	นายจ้าง	ลูกจ้างรัฐบาล	ลูกจ้างเอกชน	ทำงานส่วนตัว	ช่วยธุรกิจครอบครัว	
	Total	Employer	Government Employee	Private Employee	Own Account Worker	Unpaid Family Worker	Members of Producers' Cooperatives
ยอดรวม	16,967.2	575.8	1,836.6	8,072.3	4,465.1	2,010.1	7.4
ชาย	9,030.7	434.0	890.5	4,304.9	2,644.2	752.4	4.6
1.เกษตรกรรม การป่าไม้ และการประมง	1,407.7	29.9	1.3	178.3	922.0	275.9	0.3
2.การขุดเหมืองแร่ และเหมืองหิน	20.7	0.2	0.9	18.7	0.5	-	0.4
3. การผลิต	1,683.0	69.7	13.0	1,389.1	152.5	58.8	-
4. ไฟฟ้า ก๊าซ ไอน้ำและระบบปรับอากาศ	43.5	-	37.4	6.2	-	-	-
5. การจัดหา การจัดการและการบำบัดน้ำเสียของเสีย และสิ่งปฏิกูล	30.8	0.0	21.1	7.1	2.1	0.6	-
6. การก่อสร้าง	756.7	123.4	1.1	556.2	55.2	18.2	2.6
7. การขายส่ง และการขายปลีก การซ่อมยานยนต์	1,827.4	121.5	1.2	788.9	670.0	245.8	-
8. การขนส่ง และสถานที่เก็บสินค้า	681.9	5.1	81.5	228.8	362.1	4.4	-
9. ที่พักแรมและบริการด้านอาหาร	648.3	31.9	0.0	250.2	242.1	123.9	0.1
10. ข้อมูลข่าวสารและการสื่อสาร	138.4	5.7	11.6	105.6	15.0	0.5	-
11.กิจกรรมทางการเงินและการประกันภัย	174.7	0.8	27.7	141.6	3.6	0.4	0.7
12. กิจกรรมอสังหาริมทรัพย์	78.8	4.3	-	52.8	20.2	1.4	-
13. กิจกรรมทางวิชาชีพ วิทยาศาสตร์ และเทคนิค	143.8	16.5	5.4	78.4	41.5	2.1	-
14. กิจกรรมการบริหารและการบริการสนับสนุน	277.2	9.0	-	234.3	28.8	5.1	-
15. การบริหารราชการ การป้องกันประเทศ การประกันสังคม	461.1	-	461.1	-	-	-	-
16. การศึกษา	216.2	5.6	154.4	49.4	5.6	1.2	-
17. กิจกรรมด้านสุขภาพและงานสังคมสงเคราะห์	106.1	1.3	66.0	36.5	2.1	0.3	-
18. ศิลปะ ความบันเทิง และนันทนาการ	60.5	2.9	6.6	26.9	21.0	3.2	-
19. กิจกรรมบริการด้านอื่น ๆ	202.5	6.2	0.3	86.4	98.3	10.7	0.6
20. กิจกรรมการจ้างงานในครัวเรือนส่วนบุคคล การผลิตสินค้าและบริการที่ตนเองทำใช้ในครัวเรือน	32.9	-	-	32.9	-	-	-
21. กิจกรรมขององค์กรระหว่างประเทศ	1.6	-	-	1.6	-	-	-
22. ไม่ทราบ	36.7	-	-	35.1	1.7	-	-

ตารางที่ 7 จำนวนผู้จ้างทำ งานตามสถานภาพทำงาน อุตสาหกรรม เพศ และเขตการปกครอง ทวีราชอาณาจักร (ต่อ)

TABLE 7 EMPLOYED PERSONS BY WORK STATUS, INDUSTRY, SEX AND AREA, WHOLE KINGDOM (Contd.)

ไตรมาสที่ 4/2559 : Quarter 4/2016

ในเขตเทศบาล MUNICIPAL AREA

หน่วยเป็นพัน : In Thousands

อุตสาหกรรม INDUSTRY	สถานภาพการทำงาน Work Status							การรวมกลุ่ม Members of Producers' Cooperatives	INDUSTRY
	รวม Total	นายจ้าง Employer	ลูกจ้างรัฐบาล Government Employee	ลูกจ้างเอกชน Private Employee		ทำงานส่วนตัว Own Account Worker	ช่วยธุรกิจ ครอบครัว Unpaid Family Worker		
				Employer	Employee				
หญิง	7,936.6	141.8	946.0	3,767.4	1,821.0	1,257.6	2.8	FEMALE	
1. เกษตรกรรม การป่าไม้ และการประมง	895.1	9.1	1.3	101.6	296.3	486.6	0.3	1. Agriculture, forestry and fishing	
2. การทำเหมืองแร่ และเหมืองหิน	5.6	-	-	5.6	-	-	-	2. Mining and quarrying	
3. การผลิต	1,575.2	13.6	18.3	1,214.7	220.9	106.4	1.4	3. Manufacturing	
4. ไฟฟ้า ก๊าซ ไอน้ำและระบบปรับอากาศ	18.1	-	16.7	1.4	-	-	-	4. Electricity, gas, steam and air conditioning supply	
5. การจัดหา น้ำ การจัดการและการบำบัดน้ำเสีย ของเสีย และสิ่งปฏิกูล	13.4	-	8.6	3.6	0.9	0.3	-	5. Water supply, sewerage, waste management and remediation activities	
6. การก่อสร้าง	129.0	5.2	-	105.2	0.5	18.1	-	6. Construction	
7. การขนส่ง และการขายปลีก การซ่อมยานยนต์	1,786.9	44.2	0.7	738.9	613.1	390.0	0.1	7. Wholesale and retail trade; repair of motor vehicles and motorcycles	
8. การขนส่ง และสถานที่เก็บสินค้า	146.1	3.3	28.2	94.2	12.0	8.4	-	8. Transportation and storage	
9. ที่พักแรมและบริการด้านอาหาร	1,071.8	36.7	0.2	400.1	433.9	200.9	-	9. Accommodation and food service activities	
10. ข้อมูลข่าวสารและการสื่อสาร	62.2	0.6	13.0	44.5	1.5	2.7	-	10. Information and communication	
11. กิจกรรมทางการเงินและการประกันภัย	227.6	0.2	37.1	183.2	6.3	0.8	-	11. Financial and insurance activities	
12. กิจกรรมอสังหาริมทรัพย์	73.1	2.6	-	56.9	11.1	2.5	-	12. Real estate activities	
13. กิจกรรมทางวิชาชีพ วิทยาศาสตร์ และเทคนิค	165.0	4.1	13.0	127.0	15.2	5.6	-	13. Professional, scientific and technical activities	
14. กิจกรรมการบริหารและการบริการสนับสนุน	181.4	4.4	1.1	159.0	8.6	8.3	-	14. Administrative and support service activities	
15. การบริหารราชการ การป้องกันประเทศ การประกันสังคม	310.4	-	310.4	-	-	-	-	15. Public administration and defence; compulsory social security	
16. การศึกษา	410.6	2.0	283.3	116.3	6.2	2.8	-	16. Education	
17. กิจกรรมด้านสุขภาพและงานสังคมสงเคราะห์	325.6	2.4	210.2	96.6	14.5	1.9	-	17. Human health and social work activities	
18. ศิลปะ ความบันเทิง และนันทนาการ	53.1	0.2	3.1	32.6	13.8	3.3	0.1	18. Arts, entertainment and recreation	
19. กิจกรรมบริการอื่น ๆ	296.3	13.4	0.9	97.6	164.5	19.0	1.0	19. Other service activities	
20. กิจกรรมการจ้างงานในครัวเรือนส่วนบุคคล การผลิตสินค้าและบริการที่ตัวเองทำใช้ในครัวเรือน	148.0	-	-	148.0	-	-	-	20. Activities of households as employers; undifferentiated goods and services-producing activities of households for own use	
21. กิจกรรมขององค์กรระหว่างประเทศ	1.6	-	-	1.6	-	-	-	21. Activities of extraterritorial organizations and bodies	
22. ไม่ทราบ	40.6	-	-	38.8	1.7	-	-	22. Unknown	

ตารางที่ 7 จำนวนผู้จ้างทำ งานตามสถานภาพทำงาน อุตสาหกรรม เพศ และเขตการปกครอง ทวีราชอาณาจักร (ต่อ)
TABLE 7 EMPLOYED PERSONS BY WORK STATUS, INDUSTRY, SEX AND AREA, WHOLE KINGDOM (Contd.)

ไตรมาสที่ 4/2559 : Quarter 4/2016

นอกเขตเทศบาล NON-MUNICIPAL AREA

หน่วยเป็นพัน : In Thousands

อุตสาหกรรม	สถานภาพการทำงาน Work Status										รวม	INDUSTRY	
	นายจ้าง	ลูกจ้างรัฐบาล			ลูกจ้างเอกชน			ทำงานส่วนตัว		ครอบครัว Unpaid Family Worker			การรวมกลุ่ม Members of Producers' Cooperatives
		Employer	Government Employee	Private Employee	Own Account Worker	Family Worker	Total						
อุตสาหกรรม												TOTAL	
ชาย												MALE	
1.เกษตรกรรม การป่าไม้ และการประมง	387.7	1,653.7	6,577.8	7,503.5	4,319.1	20.7						1. Agriculture, forestry and fishing	
2.การทำเหมืองแร่ และเหมืองหิน	309.2	834.9	3,782.5	4,798.8	1,640.0	14.8						2. Mining and quarrying	
3. การผลิต	80.0	4.1	795.7	3,697.0	1,236.3	-						3. Manufacturing	
4. ไฟฟ้า ก๊าซ ไอน้ำ และระบบปรับอากาศ	0.5	-	27.3	1.4	0.2	-						4. Electricity, gas, steam and air conditioning supply	
5. การจัดหา น้ำ การจัดการ และการบำบัดน้ำเสีย ของเสีย และสิ่งปฏิกูล	39.9	4.8	1,157.9	164.2	64.4	0.2						5. Water supply; sewerage, waste management and remediation activities	
6. การก่อสร้าง	-	36.7	8.1	-	-	-						6. Construction	
7. การขายส่ง และกรขายปลีก การซ่อมยานยนต์	117.8	4.0	761.2	69.8	32.6	13.9						7. Wholesale and retail trade; repair of motor vehicles and motorcycles	
8. การขนส่ง และสถานที่เก็บสินค้า	49.6	0.8	497.2	489.8	214.3	0.8						8. Transportation and storage	
9. ที่พักแรมและบริการด้านอาหาร	2.5	14.2	122.0	158.0	5.6	-						9. Accommodation and food service activities	
10. ข้อมูลข่าวสารและการสื่อสาร	5.5	-	87.5	116.4	72.4	-						10. Information and communication	
11. กิจกรรมทางการเงินและการประกันภัย	0.7	3.4	12.3	3.2	0.3	-						11. Financial and insurance activities	
12. กิจกรรมอสังหาริมทรัพย์	-	15.1	43.5	1.4	0.9	-						12. Real estate activities	
13. กิจกรรมทางวิชาชีพ วิทยาศาสตร์ และเทคนิค	1.2	-	9.5	4.8	1.5	-						13. Professional, scientific and technical activities	
14. กิจกรรมการบริหารและการบริหารสนับสนุน	1.2	13.4	19.5	8.1	-	-						14. Administrative and support service activities	
15. การบริหารราชการ การป้องกันประเทศ การประกันสังคม	4.3	2.7	78.6	10.2	1.3	-						15. Public administration and defence; compulsory social security	
16. การศึกษา	-	482.5	-	-	-	-						16. Education	
17. กิจกรรมด้านสุขภาพและงานสังคมสงเคราะห์	0.4	180.1	27.1	0.7	-	-						17. Human health and social work activities	
18. ศิลปะ ความบันเทิง และนันทนาการ	-	46.1	5.4	0.7	0.4	-						18. Arts, entertainment and recreation	
19. กิจกรรมบริการด้านอื่น ๆ	2.3	9.0	19.2	14.9	5.1	-						19. Other service activities	
20. กิจกรรมการจ้างงานในครัวเรือนส่วนบุคคล การผลิตสินค้าและบริการที่ตนเองเพื่อใช้ในครัวเรือน	1.8	1.8	86.9	54.1	1.9	-						20. Activities of households as employers; undifferentiated goods and services-producing activities of households for own use	
21. กิจกรรมขององค์การระหว่างประเทศ	-	-	-	-	-	-						21. Activities of extraterritorial organizations and bodies	
22. ไม่ทราบ	-	-	3.9	-	-	-						22. Unknown	

ตารางที่ 7 จำนวนผู้จ้างทำ จำแนกตามสถานภาพทำงาน อุตสาหกรรม เพศ และเขตการปกครอง ราชอาณาจักร (ต่อ)
TABLE 7 EMPLOYED PERSONS BY WORK STATUS, INDUSTRY, SEX AND AREA, WHOLE KINGDOM (Contd.)

ไตรมาสที่ 4/2559 : Quarter 4/2016

นอกเขตเทศบาล NON-MUNICIPAL AREA

หน่วยเป็นพัน : In Thousands

อุตสาหกรรม	สถานภาพการทำงาน Work Status						INDUSTRY
	นายจ้าง Employer	ลูกจ้างรัฐบาล Government Employee	ลูกจ้างเอกชน Private Employee	ทำงานส่วนตัว Own Account Worker	ช่วยธุรกิจ ครอบครัว Unpaid Family Worker	การรวมกลุ่ม Members of Producers' Cooperatives	
รวม	Total	9,082.3	818.7	2,795.4	2,704.7	2,679.1	5.9
	หญิง						FEMALE
1.เกษตรกรรม การป่าไม้ และการประมง	1. Agriculture, forestry and fishing	165.9	-	140.5	3.9	17.9	0.6
2.การทำเหมืองแร่ และเหมืองหิน	2. Mining and quarrying	1,351.6	0.4	429.9	592.5	309.9	2.4
3. การผลิต	3. Manufacturing	58.9	5.3	46.1	5.6	2.0	2.9
4. ไฟฟ้า ก๊าซ ไอน้ำ และระบบปรับอากาศ	4. Electricity, gas, steam and air conditioning supply	669.3	2.5	183.9	349.1	122.4	-
5. การจัดการและบำบัดน้ำเสีย	5. Water supply; sewerage, waste management and remediation activities	12.9	1.0	10.0	1.7	0.2	-
6. การก่อสร้าง	6. Construction	81.6	17.2	61.2	2.9	0.3	-
7. การขนส่ง และการขายปลีก การซ่อมยานยนต์	7. Wholesale and retail trade; repair of motor vehicles and motorcycles	15.5	-	8.7	6.0	0.4	-
8. การขนส่ง และสถานที่เก็บสินค้า	8. Transportation and storage	28.0	8.1	14.9	3.4	0.9	-
9. ที่พักแรมและบริการด้านอาหาร	9. Accommodation and food service activities	56.7	2.3	46.8	5.8	1.6	-
10. ข้อมูลข่าวสารและการสื่อสาร	10. Information and communication	271.5	271.5	-	-	-	-
11. กิจกรรมทางการเงินและการประกันภัย	11. Financial and insurance activities	-	-	-	-	-	-
12. กิจกรรมอสังหาริมทรัพย์	12. Real estate activities	-	-	-	-	-	-
13. กิจกรรมทางวิชาชีพ วิทยาศาสตร์ และเทคนิค	13. Professional, scientific and technical activities	-	-	-	-	-	-
14. กิจกรรมการบริหารและการบริการสนับสนุน	14. Administrative and support service activities	-	-	-	-	-	-
15. การบริหารราชการ การป้องกันประเทศ	15. Public administration and defence; compulsory social security	-	-	-	-	-	-
16. การศึกษา	16. Education	377.4	311.3	63.4	2.4	0.3	-
17. กิจกรรมด้านสุขภาพและงานสังคมสงเคราะห์	17. Human health and social work activities	214.6	170.4	31.6	11.7	0.8	-
18. ศิลปะ ความบันเทิง และนันทนาการ	18. Arts, entertainment and recreation	53.4	5.3	26.3	18.7	2.1	-
19. กิจกรรมบริการด้านอื่น ๆ	19. Other service activities	166.9	0.4	55.3	104.9	5.4	-
20. กิจกรรมการจ้างงานในครัวเรือนส่วนบุคคล	20. Activities of households as employers; undifferentiated goods and services-producing activities of households for own use	34.3	-	34.3	-	-	-
21. กิจกรรมการค้าและบริการที่ขึ้นเองเพื่อใช้ในครัวเรือน	21. Activities of extraterritorial organizations and bodies	-	-	-	-	-	-
22. ไม่ทราบ	22. Unknown	2.6	-	2.6	-	-	-

ตารางที่ 8 จำนวนผู้จ้างทำ งานตามอาชีพ และอุตสาหกรรม ที่ราชอาณาจักร

TABLE 8 EMPLOYED PERSONS BY OCCUPATION AND INDUSTRY , WHOLE KINGDOM

อาชีพ	อุตสาหกรรม Industry											TOTAL	OCCUPATION
	วนเกษตรกรรม การปลูก และทำปศุสัตว์	การขุด เหมืองแร่ และเหมืองหิน	การผลิต Manufacturing	ไฟฟ้า ก๊าซ ไอน้ำร้อนประปา และน้ำประปา	จันทน์ ไม้ น้ำเสียและประปา	การก่อสร้าง Construction	การขาย รถจักรยานยนต์	การขนส่ง และ สถานที่เก็บสินค้า	ที่พักแรมและ บริการด้านอาหาร	ข้อมูลข่าวสาร และการสื่อสาร	การเงินและ การประกันภัย		
Total	12,169.8	60.8	6,129.8	115.5	92.2	2,050.8	6,218.4	1,189.2	2,671.1	233.4	544.8	37,429.7	Financial Intermediation
1. ผู้จัดการ ข้าราชการท้องถิ่น และผู้บริหารหน่วยงาน	9.8	2.8	220.9	7.7	3.4	207.7	276.0	44.5	97.5	14.3	84.8	84.8	1. managers, senior officials and Legislators
2. ผู้ประกอบวิชาชีพด้านต่างๆ	3.0	3.1	224.4	20.9	6.3	59.6	110.2	21.1	28.6	95.5	55.2	55.2	2. Professionals
3. เจ้าหน้าที่เทคนิคและผู้ประกอบวิชาชีพ ที่เกี่ยวข้องกันต่างๆ	4.7	4.1	381.2	20.1	9.6	74.1	209.4	53.8	38.1	57.0	207.7	207.7	3. Technicians and associate professionals
4. เสมียน	4.3	4.4	324.9	9.3	8.5	32.0	226.4	149.5	69.3	33.2	140.7	140.7	4. Clerks
5. พนักงานบริการและผู้จ้างงานอื่นๆ	7.0	1.8	133.6	7.6	4.9	2.6	3,839.9	58.0	2,172.3	9.9	20.2	20.2	5. Service workers and sell goods
6. ผู้ปฏิบัติงานที่มีผลต่อการเกษตร ป่าไม้ และประมง	11,150.7	0.1	11.3	1.4	4.6	-	15.6	-	15.4	-	-	-	6. Skilled agricultural forest and fishery workers
7. ช่างฝีมือ และผู้ปฏิบัติงานที่เกี่ยวข้อง	7.0	9.4	2,087.8	34.4	13.7	1,058.6	576.9	28.0	40.5	19.6	4.1	4.1	7. Craft and associate professionals
8. ผู้ควบคุมเครื่องจักรและเครื่องจักร และผู้ปฏิบัติงานด้านการประกอบ	93.3	29.0	2,091.3	4.5	13.2	99.9	245.1	754.3	17.4	3.0	18.3	18.3	8. Plant and machine controllers and assemblers
9. ผู้ประกอบอาชีพขั้นพื้นฐาน	890.0	6.1	650.6	9.7	28.1	515.7	716.8	80.1	192.0	0.9	12.1	12.1	9. Elementary occupations
10. คนงานซึ่งมีลักษณะที่จำแนกไม่ได้ตามอาชีพ	-	-	3.9	-	-	0.8	0.2	-	-	-	1.6	1.6	10. Workers not classifiable by occupation

ตารางที่ 8 จำนวนผู้จ้างงานจำแนกตามอาชีพ และอุตสาหกรรม ทั่วราชอาณาจักร (ต่อ)

TABLE 8 EMPLOYED PERSONS BY OCCUPATION AND INDUSTRY , WHOLE KINGDOM (Contd.)

หน่วยนับเป็น: in Thousands

อาชีพ	อุตสาหกรรม (ต่อ) Industry (Contd.)										รวม	ไม่ทราบ	Occupation
	กิจกรรมอสังหาริมทรัพย์ Real estate activities	กิจกรรมทางวิชาชีพ วิทยาศาสตร์เทคนิค Professional/scientific technical activities	การบริการสนับสนุนและบริการช่วยเหลือ Administrative support service activities	ราชการ Public administration	การศึกษา Education	สุขภาพและงานสังคมสงเคราะห์ Health and social work	ศิลปะ ความบันเทิง และนันทนาการ Art and entertainment	บริการอื่น ๆ Other service	งานครัวเรือน ส่วนบุคคล Activities of household	กิจกรรมของกิจการ Extra-territorial			
รวมทั้งรวม	184.3	378.9	612.2	1,525.6	1,212.4	699.0	217.5	812.2	224.8	3.2	83.8	1.6	TOTAL
1. ผู้จัดการ ข้าราชการพลเรือนอาวุโส และผู้บริหารระดับสูง	25.5	23.5	20.7	295.3	41.3	10.5	5.6	14.2	-	-	-	-	1. managers, senior officials and Legislators
2. ผู้ประกอบวิชาชีพด้านต่างๆ	5.6	130.2	23.1	248.0	880.6	260.2	31.3	9.4	-	-	2.7	-	2. Professionals
3. เจ้าหน้าที่เทคนิคและผู้ประกอบวิชาชีพที่เกี่ยวข้องกันต่างๆ	37.4	135.6	31.4	223.7	34.2	152.5	29.2	27.2	-	0.5	5.8	-	3. Technicians and associate professionals
4. เติมนิว	18.2	46.1	88.6	269.9	70.7	78.2	15.0	12.7	-	0.2	6.3	-	4. Clerks
5. พนักงานบริการและผู้จำหน่ายสินค้า	59.7	5.7	241.3	189.2	130.2	134.5	51.0	313.1	66.1	2.5	1.4	-	5. Service workers and sell goods workers
6. ผู้ปฏิบัติงานที่มีผลต่อการเกษตร ป่าไม้ และประมง	0.8	5.8	14.2	28.7	3.6	3.0	12.8	2.7	6.9	-	-	-	6. Skilled agricultural forest and fishery workers
7.ช่างฝีมือ และผู้ปฏิบัติงานที่เกี่ยวข้อง	11.1	14.8	27.1	46.8	7.9	11.9	5.7	127.5	-	-	-	-	7. Craft and associate professionals
8. ผู้ควบคุมเครื่องจักรโรงงานและเครื่องจักร และผู้ปฏิบัติงานด้านการประกอบ	3.7	6.4	36.8	91.3	18.6	14.8	3.0	14.4	24.5	-	8.4	-	8. Plant and machine controllers and assemblers
9. ผู้ประกอบอาชีพทางพื้นฐาน	22.3	10.0	127.7	131.5	24.6	30.6	63.8	291.0	127.4	-	1.6	-	9. Elementary occupations
10. คนงานซึ่งมีจำนวนไม่แน่นอน	-	1.1	1.4	1.2	0.8	2.9	-	-	-	-	56.2	-	10. Workers not classifiable by occupation

ตารางที่ 8 จำนวนผู้จ้างงาน จำแนกตามอาชีพ อุตสาหกรรม และ เพศ ทั้งราชอาณาจักร

TABLE 8 EMPLOYED PERSONS BY OCCUPATION INDUSTRY AND SEX, WHOLE KINGDOM

ไตรมาสที่ 4/2559 : Quarter 4/2016

พหุคูณพันในหมื่น

อาชีพ	อุตสาหกรรม Industry										กิจการการเงินและ การประกันภัย Financial Intermediation	OCCUPATION	
	รวม Total	เกษตรกรรม การป่าไม้ และการประมง Agriculture	การทำ เหมืองแร่ และเหมืองหิน Mining	การผลิต Manufacturing	ไฟฟ้า ก๊าซ ไอน้ำระบบปรับอากาศ Electricity	จัดหาน้ำ บำบัดน้ำเสีย และประปา Water supply sewerage, waste	การก่อสร้าง Construction	การขายส่ง การขายปลีก การพ่วงยานยนต์ whole sale&retail	การขนส่ง และ สถานที่เก็บสินค้า Transportation and storage	ที่พักแรมและ บริการด้านอาหาร Accommodation and food service			ข้อมูลข่าวสาร และการสื่อสาร Information and communication
ชาย	20,410.9	7,220.9	50.1	3,114.4	88.4	65.9	1,755.9	3,079.9	984.1	930.1	158.3	235.6	MALE
1. ผู้จัดการ ข้าราชการระดับอาวุโส และผู้ปฏิบัติงานพิเศษ	939.7	8.0	1.1	144.6	5.7	1.8	190.9	159.2	26.8	48.4	11.2	45.2	1. managers, senior officials and Legislators
2. ผู้ประกอบวิชาชีพขั้นต้นต่างๆ	896.7	1.2	3.1	123.7	13.3	3.9	48.9	57.1	11.0	16.4	64.7	26.7	2. Professionals
3. เจ้าหน้าที่เทคนิคและผู้ประกอบวิชาชีพ ที่เกี่ยวข้องกับกันต่างๆ	807.1	3.1	3.3	187.5	13.4	8.0	58.4	63.0	29.4	10.0	41.8	85.8	3. Technicians and associate professionals
4. เสมียน	475.2	0.2	1.6	95.4	1.8	0.7	4.0	60.5	73.2	21.2	12.4	43.9	4. Clerks
5. พนักงานบริการและผู้จำหน่ายสินค้า	3,020.5	4.5	1.8	74.0	5.8	3.7	0.4	1,547.0	26.2	720.9	6.5	9.4	5. Service workers and sell goods
6. ผู้ปฏิบัติงานที่มีฝีมือในด้านการเกษตร ป่าไม้ และปศุกรรม	6,676.0	6,581.7	0.1	9.4	1.0	3.9	-	10.9	-	11.7	-	-	6. Skilled agricultural forest and fishery workers
7. ช่างฝีมือ และผู้ปฏิบัติงานที่เกี่ยวข้อง	3,060.8	4.9	8.2	1,185.5	34.2	13.3	1,001.4	520.2	27.4	25.6	18.0	4.1	7. Craft and associate professionals
8. ผู้ควบคุมเครื่องจักรโรงงานและเครื่องจักร และผู้ปฏิบัติงานด้านการประกอบ	2,515.1	90.6	27.7	1,063.6	4.5	12.4	99.8	235.8	732.5	15.2	3.0	18.3	8. Plant and machine controls and assemblers
9. ผู้ประกอบอาชีพงานพื้นฐาน	1,986.4	526.8	3.2	228.8	8.8	18.1	352.2	426.2	57.7	60.6	0.6	2.2	9. Elementary occupations
10. คนงานซึ่งมีตำแหน่งเป็นหมวดอื่น	33.3	-	-	2.0	-	-	-	0.2	-	-	-	-	10. Workers not classifiable by occupation
หญิง	17,018.9	4,948.9	10.7	3,015.5	27.1	26.4	294.9	3,138.5	205.0	1,741.1	75.1	309.2	FEMALE
1. ผู้จัดการ ข้าราชการระดับอาวุโส และผู้ปฏิบัติงานพิเศษ	469.9	1.8	1.7	76.3	2.0	1.6	16.8	118.8	17.6	49.1	3.1	39.7	1. managers, senior officials and Legislators
2. ผู้ประกอบวิชาชีพขั้นต้นต่างๆ	1,322.0	1.8	-	100.7	7.6	2.3	10.7	53.1	10.1	12.2	30.9	28.5	2. Professionals
3. เจ้าหน้าที่เทคนิคและผู้ประกอบวิชาชีพ ที่เกี่ยวข้องกับกันต่างๆ	930.1	1.6	0.8	193.7	6.7	1.6	15.7	146.4	24.4	28.1	15.2	121.9	3. Technicians and associate professionals
4. เสมียน	1,133.1	4.1	2.9	229.5	7.5	7.8	28.0	166.0	76.3	48.1	20.8	96.8	4. Clerks
5. พนักงานบริการและผู้จำหน่ายสินค้า	4,431.9	2.5	-	59.6	1.7	1.3	2.2	2,293.0	31.9	1,451.5	3.4	10.8	5. Service workers and sell goods
6. ผู้ปฏิบัติงานที่มีฝีมือในด้านการเกษตร ป่าไม้ และปศุกรรม	4,601.7	4,569.1	-	1.9	0.4	0.7	-	4.7	-	3.7	-	-	6. Skilled agricultural forest and fishery workers
7. ช่างฝีมือ และผู้ปฏิบัติงานที่เกี่ยวข้อง	1,071.9	2.1	1.1	902.4	0.2	0.4	57.1	56.7	0.6	14.9	1.5	-	7. Craft and associate professionals
8. ผู้ควบคุมเครื่องจักรโรงงานและเครื่องจักร และผู้ปฏิบัติงานด้านการประกอบ	1,075.7	2.7	1.3	1,027.7	-	0.8	0.1	9.3	21.9	2.1	-	-	8. Plant and machine controls and assemblers
9. ผู้ประกอบอาชีพงานพื้นฐาน	1,946.0	363.2	2.9	421.8	0.9	10.0	163.5	290.6	22.4	131.4	0.3	10.0	9. Elementary occupations
10. คนงานซึ่งมีตำแหน่งเป็นหมวดอื่น	36.6	-	-	1.9	-	-	0.8	-	-	-	-	1.6	10. Workers not classifiable by occupation

ตารางที่ 8 จำนวนผู้จ้างทำ งานภาคอาชีพ อุตสาหกรรม และ เพศ ทั้งราชอาณาจักร
TABLE 8 EMPLOYED PERSONS OCCUPATION, INDUSTRY AND SEX, WHOLE KINGDOM

หน่วยนับ: ใน Thousands

ไตรมาสที่ 4/2559 : Quarter 4/2016

อาชีพ Occupation	อุตสาหกรรม (ต่อ) Industry (Contd.)										ไม่ทราบ Unknown	การจ้างงาน นอกดินแดน Extra-territorial	อาชีพ Occupation
	กิจกรรม อสังหาริมทรัพย์ Real estate activities	กิจกรรมทางวิชาชีพ วิทย์และเทคนิค Professional/Scientific	การบริการสนับสนุน และป้องกันประเทศ Administrative support service activities	การบริการราชการ ป้องกันประเทศ Public admin- istration defence	การศึกษา Education	กิจกรรมด้านสุขภาพ งานสังคมและอาชีพ Health and social work	ศิลปะ ความบันเทิง และนันทนาการ Art, entertainment	บริการอื่น ๆ Other service	งานในครัวเรือน ส่วนบุคคล Activities of household	กิจกรรมของ องค์กร territorial			
ชาย	95.6	186.0	374.2	943.7	424.4	158.8	111.0	349.0	42.4	1.6	40.7	MALE	
1. ผู้จัดการ ข้าราชการระดับอาวุโส และผู้บริหารใหญ่ และผู้บริหารใหญ่	10.8	10.1	11.2	226.8	29.0	3.8	2.3	1.6	-	-	1.1	1. managers, senior officials and Legislators	
2. ผู้ประกอบวิชาชีพขั้นต้นต่าง ๆ	2.2	65.2	12.7	102.7	274.0	42.9	22.1	3.6	-	-	1.5	2. Professionals	
3. เจ้าหน้าที่เทคนิคและผู้ประกอบวิชาชีพ ที่เกี่ยวข้องกับด้านต่าง ๆ	15.9	71.6	11.6	127.3	10.3	34.2	18.0	13.3	-	0.1	1.1	3. Technicians and associate professionals	
4. เสมียน	4.0	7.2	38.4	74.9	11.9	12.1	4.8	7.0	-	-	-	4. Clerks	
5. พนักงานบริการและผู้จำหน่ายสินค้า	42.5	3.7	201.7	167.0	68.5	34.6	26.7	71.8	1.3	1.5	1.4	5. Service workers and sell goods workers	
6. ผู้ปฏิบัติงานที่มีฝีมือในด้านเกษตร ป่าไม้ และประมง	0.8	4.2	10.6	21.5	1.5	3.0	9.4	1.9	4.4	-	-	6. Skilled agricultural forest and fishery workers	
7. ช่างฝีมือ และผู้ปฏิบัติงานที่เกี่ยวข้อง	11.1	12.7	26.5	46.6	7.9	11.3	5.7	96.1	-	-	-	7. Craft and associate professionals	
8. ผู้ควบคุมเครื่องจักรโรงงานและเครื่องจักร และผู้ปฏิบัติงานด้านการประกอบ	3.7	5.9	32.7	91.3	18.4	13.4	3.0	10.7	24.5	-	8.4	8. Plant and machine controllers and assemblers	
9. ผู้ประกอบอาชีพงานพื้นฐาน	4.7	4.2	27.5	85.1	2.2	3.0	19.1	143.1	12.2	-	0.4	9. Elementary occupations	
10. คนงานซึ่งมีตำแหน่งเป็นหมวดอื่น	-	1.1	1.4	0.6	0.8	0.6	-	-	-	-	26.8	10. Workers not classifiable by occupation	
หญิง	88.6	193.0	238.1	581.9	788.0	540.2	106.5	463.2	182.3	1.6	43.2	FEMALE	
1. ผู้จัดการ ข้าราชการระดับอาวุโส และผู้บริหารใหญ่	14.7	13.4	9.5	68.5	12.3	6.7	3.3	12.6	-	-	0.5	1. managers, senior officials and Legislators	
2. ผู้ประกอบวิชาชีพขั้นต้นต่าง ๆ	3.5	65.0	10.4	145.3	606.5	217.4	9.2	5.8	-	-	1.2	2. Professionals	
3. เจ้าหน้าที่เทคนิคและผู้ประกอบวิชาชีพ ที่เกี่ยวข้องกับด้านต่าง ๆ	21.4	63.9	19.8	96.4	24.0	118.3	11.3	13.9	-	0.4	4.7	3. Technicians and associate professionals	
4. เสมียน	14.2	38.9	50.2	195.0	58.8	66.2	10.2	5.8	-	0.2	6.3	4. Clerks	
5. พนักงานบริการและผู้จำหน่ายสินค้า	17.2	2.0	39.6	22.2	61.7	99.9	24.4	241.3	64.7	1.0	-	5. Service workers and sell goods workers	
6. ผู้ปฏิบัติงานที่มีฝีมือในด้านเกษตร ป่าไม้ และประมง	-	1.6	3.7	7.2	2.1	-	3.4	0.8	2.5	-	-	6. Skilled agricultural forest and fishery workers	
7. ช่างฝีมือ และผู้ปฏิบัติงานที่เกี่ยวข้อง	-	2.2	0.6	0.2	-	0.6	-	31.4	-	-	-	7. Craft and associate professionals	
8. ผู้ควบคุมเครื่องจักรโรงงานและเครื่องจักร และผู้ปฏิบัติงานด้านการประกอบ	-	0.4	4.1	-	0.2	1.3	-	3.7	-	-	-	8. Plant and machine controllers and assemblers	
9. ผู้ประกอบอาชีพงานพื้นฐาน	17.7	5.7	100.2	46.4	22.4	27.6	44.7	147.9	115.1	-	1.2	9. Elementary occupations	
10. คนงานซึ่งมีตำแหน่งเป็นหมวดอื่น	-	-	-	0.6	-	2.3	-	-	-	-	29.4	10. Workers not classifiable by occupation	

ตารางที่ 8 จำนวนผู้จ้างงานที่จ้างตามอาชีพ อุตสาหกรรม เพศ และเขตการปกครอง ทั้งราชอาณาจักร
TABLE 8 EMPLOYED PERSONS BY OCCUPATION INDUSTRY SEX AND AREA, WHOLE KINGDOM

อาชีพ	อุตสาหกรรม MUNICIPAL AREA											รวม	การเงินและ การประกันภัย	การเงินและ การประกันภัย	TOTAL	OCCUPATION	
	เกษตรกรรม และการประมง	การทำ เหมืองแร่ และเหมืองหิน	การผลิต	ไฟฟ้า ก๊าซ ไอน้ำระบบปรับอากาศ	ซัพพลายน้ำ และบำบัดน้ำเสีย	การก่อสร้าง	อุตสาหกรรม การขนส่ง	การขนส่งและ สถานที่เก็บสินค้า	ที่พักแรมและ บริการด้านอาหาร	ข้อมูลข่าวสาร และการสื่อสาร	การเงินและ การประกันภัย						
	Agriculture and fishing	Mining and quarrying	Manufacturing	Electricity and water supply	Water supply and sewerage	Construction	Transportation and storage	Accommodation and food service	Information communication	Financial intermediation							
บุคลากร ช่างเทคนิคและผู้ประกอบอาชีพ และผู้ปฏิบัติงานเบา	2,302.8	26.4	3,258.2	61.6	44.2	885.7	3,614.3	1,720.1	200.6	402.3	16,967.2	828.0	1,720.1	200.6	402.3	TOTAL	
ชาย	1,407.7	20.7	1,683.0	43.5	30.8	756.7	1,827.4	648.3	138.4	174.7	9,030.7	681.9	648.3	138.4	174.7	MALE	
1. ผู้จัดการ ช่างเทคนิคและผู้ประกอบอาชีพ และผู้ปฏิบัติงานเบา	4.0	0.3	99.2	5.1	1.5	105.2	123.4	41.9	8.4	40.0	5,668.8	23.9	41.9	8.4	40.0	1. managers, senior officials and Legislators	
2. ผู้ประกอบวิชาชีพด้านต่างๆ	0.7	3.1	85.0	10.1	3.9	43.6	50.0	11.4	60.7	22.8	6,298.8	10.0	11.4	60.7	22.8	2. Professionals	
3. เจ้าหน้าที่เทคนิคและผู้ประกอบอาชีพ ที่ปฏิบัติงานด้านต่างๆ	2.1	1.5	117.7	7.4	5.2	39.8	46.8	7.3	38.5	57.2	5,593.3	24.2	7.3	38.5	57.2	3. Technicians and associate professionals	
4. เสมียน	0.1	1.0	49.2	0.5	0.4	3.1	42.5	12.7	11.5	33.3	2,998.8	48.9	12.7	11.5	33.3	4. Clerks	
5. พนักงานบริการและผู้จำหน่ายสินค้า	1.2	0.2	40.7	0.8	0.5	0.4	949.9	505.0	2.6	6.8	1,907.5	21.1	505.0	2.6	6.8	5. Service workers and sell goods	
6. ผู้ปฏิบัติงานที่มีส่วนในการเกษตร ป่าไม้ และประมง	1,266.0	0.1	2.2	0.3	0.4	-	2.7	4.2	-	-	1,298.7	-	4.2	-	-	6. Skilled agricultural forest and fishery workers	
7. ช่างฝีมือ และผู้ปฏิบัติงานที่เกี่ยวข้อง	1.6	4.6	603.6	15.1	5.8	398.2	274.0	15.8	13.9	2.5	1,498.5	25.8	15.8	13.9	2.5	7. Craft and associate professionals	
8. ผู้ควบคุมเครื่องจักรโรงงานและเครื่องจักร และผู้ปฏิบัติงานด้านการประกอบ	23.9	8.5	577.6	2.2	3.9	40.4	130.8	10.4	2.8	11.2	1,435.1	492.1	10.4	2.8	11.2	8. Plant and machine controllers and assemblers	
9. ผู้ประกอบอาชีพทางพื้นฐาน	108.1	1.4	106.8	2.1	9.4	125.9	207.1	39.6	0.0	1.1	798.8	35.9	39.6	0.0	1.1	9. Elementary occupations	
10. คนงานซึ่งมีลักษณะไม่แน่นอน	-	-	1.0	-	-	-	0.2	-	-	-	29.4	-	-	-	-	10. Workers not classifiable by occupation	

ตารางที่ 8 จำนวนผู้จ้างทำ งานตามอาชีพ และอุตสาหกรรม ที่ราชอาณาจักร

TABLE 8 EMPLOYED PERSONS OCCUPATION INDUSTRY AND AREA , WHOLE KINGDOM

อาชีพ	อุตสาหกรรม MUNICIPAL AREA										การเงินและการประกันภัย	OCCUPATION
	รวม	เกษตรกรรมและการประมง	การทำเหมืองแร่และเหมืองหิน	การผลิต	ไฟฟ้า ก๊าซ ไอน้ำระบบปรับอากาศ	ซัพพลายน้ำประปาและน้ำเสีย	การก่อสร้าง	อุตสาหกรรม	การขนส่งและสถานที่เก็บสินค้า	ที่พักแรมและบริการด้านอาหาร		
	Total	Agriculture	Mining	Manufacturing	Electricity	Water supply	Construction	whole sale/retail	Transportation	Accommodation and food service	Information communication	Female
หญิง	7,936.6	895.1	5.6	1,575.2	18.1	13.4	129.0	1,786.9	146.1	1,071.8	62.2	227.6
1. ผู้จัดการ การขายหรือซื้อ และผู้ปฏิบัติงานขาย	342.8	1.2	1.7	55.8	2.0	1.0	13.2	88.2	17.5	40.9	2.9	30.1
2. ผู้ประกอบวิชาชีพด้านต่างๆ	820.4	1.1	-	75.4	5.9	2.3	8.3	45.6	9.2	7.7	27.4	26.5
3. เจ้าหน้าที่เทคนิคและผู้ประกอบอาชีพที่เกี่ยวข้องกันต่างๆ	662.4	0.4	0.4	130.7	5.5	1.6	10.7	107.3	19.3	21.1	13.1	93.8
4. เฉลี่ย	684.3	0.6	0.7	135.1	3.7	4.7	17.0	94.4	44.8	39.6	16.9	64.0
5. พนักงานบริการและผู้จำหน่ายสินค้า	2,566.4	1.1	-	38.2	-	0.0	1.0	1,267.7	29.9	874.2	1.7	8.4
6. ผู้ปฏิบัติงานที่มีส่วนประกอบที่ไม่เกี่ยวข้องกัน	841.1	827.2	-	1.3	0.4	-	-	2.0	-	1.3	-	-
7. ช่างฝีมือ และผู้ปฏิบัติงานที่เกี่ยวข้อง	501.6	0.3	0.4	409.5	0.2	-	29.5	35.4	-	8.4	-	-
8. ผู้ควบคุมเครื่องจักรโรงงานและเครื่องจักรและผู้ปฏิบัติงานด้านการประกอบ	572.8	0.4	0.5	544.9	-	0.2	0.1	4.2	14.9	1.9	-	-
9. ผู้ประกอบอาชีพพื้นฐาน	909.9	62.7	1.9	183.5	0.4	3.5	48.5	142.1	10.5	76.7	0.3	3.2
10. คนงานซึ่งมีลักษณะที่ไม่ชัดเจน	34.8	-	-	0.9	-	-	0.8	-	-	-	-	1.6

1. managers, senior officials and Legislators
 2. Professionals
 3. Technicians and associate professionals
 4. Clerks
 5. Service workers and sell goods
 6. Skilled agricultural forest and fishery workers
 7. Craft and associate professionals
 8. Plant and machine controllers and assemblers
 9. Elementary occupations
 10. Workers not classifiable by occupation

ตารางที่ 8 จำนวนผู้จ้างทำ งานตามอาชีพ อุตสาหกรรม เพศ และเขตการปกครอง ทั่วประเทศ

TABLE 8 EMPLOYED PERSONS BY OCCUPATION INDUSTRY SEX AND AREA , WHOLE KINGDOM

單位: พันคน = in Thousands

อาชีพ Occupation	อุตสาหกรรม (ต่อ) Industry (Contd.)										ทั้งหมด Total	ไม่ทราบ Unknown	OCCUPATION
	กิจกรรม อสังหาริมทรัพย์ Real estate activities	กิจกรรมทางวิชาชีพ วิทยาศาสตร์เทคนิค Professional/scientific technical activities	การบริหารสนับสนุน และบริการสนับสนุน Administrative and support service activities	การบริหารราชการ ปกครองส่วนท้องถิ่น Public administration	การศึกษา Education	กิจกรรมด้านสุขภาพ งานสังคมสงเคราะห์ Health and social work	ศิลปะ ดนตรี กีฬา และบันเทิง Art, entertainment	บริการอื่น ๆ Other service	งานครัวเรือน ส่วนบุคคล Activities of household	กิจกรรมของ องค์กร Extra- territorial			
ทั้งหมด	151.8	308.8	458.5	771.6	626.8	431.8	113.6	498.7	180.9	3.2	77.3	TOTAL	
ชาย	78.8	143.8	277.2	461.1	216.2	106.1	60.5	202.5	32.9	1.6	36.7	MALE	
1. ผู้จัดการ ราชการระดับอาวุโส และผู้บัญชาการ	8.8	9.8	10.7	62.8	19.3	1.1	1.7	1.6	-	-	1.1	1. managers, senior officials and Legislators	
2. ผู้ประกอบการวิชาชีพต่าง ๆ	1.5	58.8	11.1	65.7	140.2	32.7	15.2	1.5	-	-	1.5	2. Professionals	
3. เจ้าหน้าที่เทคนิคและผู้ประกอบอาชีพ ที่เกี่ยวข้องกันต่าง ๆ	13.9	57.2	9.7	81.0	6.1	23.5	10.9	8.0	-	0.1	1.1	3. Technicians and associate professionals	
4. เสมียน	1.7	5.0	27.3	38.7	6.1	11.8	2.0	4.3	-	-	-	4. Clerks	
5. พนักงานบริการและผู้จำหน่ายสินค้า	35.2	1.6	150.7	86.7	25.3	18.3	14.1	42.3	1.3	1.5	1.4	5. Service workers and sell goods	
6. ผู้ปฏิบัติงานที่มีฝีมือในด้านการเกษตร ป่าไม้ และประมง	0.4	0.0	7.4	9.9	0.3	0.1	2.4	0.0	2.2	-	-	6. Skilled agricultural forest and fishery workers	
7. ช่างฝีมือ และผู้ปฏิบัติงานที่เกี่ยวข้อง	9.4	4.6	20.4	20.3	5.8	7.2	3.2	66.9	-	-	-	7. Craft and associate professionals	
8. ผู้ควบคุมเครื่องจักร ปรุ และเครื่องจักร และผู้ปฏิบัติงานด้านการประกอบ	3.5	4.4	23.1	47.3	11.9	9.7	2.3	6.4	19.5	-	7.4	8. Plant and machine controllers and assemblers	
9. ผู้ประกอบอาชีพงานพื้นฐาน	4.3	1.3	15.4	48.5	0.6	1.3	8.8	71.4	9.9	-	-	9. Elementary occupations	
10. คนงานซึ่งมิได้จำแนกไว้ในข้ออื่น	-	1.1	1.4	0.2	0.8	0.6	-	-	-	-	24.2	10. Workers not classifiable by occupation	

ตารางที่ 8 จำนวนผู้จ้างทำ งานตามอาชีพ และอุตสาหกรรม จังหวัดขอนแก่น

TABLE 8 EMPLOYED PERSONS OCCUPATION INDUSTRY AND AREA , WHOLE KINGDOM

ไตรมาสที่ 4/2559 Quarter 4/2016

จังหวัดขอนแก่น : person

อาชีพ Occupation	อุตสาหกรรม (ต่อ) Industry (Contd.)										ไม่ทราบ Unknown	OCCUPATION
	กิจกรรม อสังหาริมทรัพย์ Real estate activities	กิจกรรมทางวิชาชีพ วิทยาศาสตร์เทคนิค Professional/scientific technical activities	การบริหารสนับสนุน และป้องกันประเทศ Administrative support service activities	การบริหารราชการ ป้องกันประเทศ Public administration	การศึกษา Education	กิจกรรมในอุตสาหกรรม สุขภาพและสังคม Health and social work	ศิลปะ ดนตรี กีฬา และนันทนาการ Art entertainment	บริการอื่น ๆ Other service	งานในครัวเรือน ส่วนบุคคล Activities of household	กิจกรรมของ องค์กร Extra-territorial		
หญิง	73.1	165.0	181.4	310.4	410.6	325.6	53.1	296.3	148.0	1.6	40.6	FEMALE
1. ผู้จัดการ ราชการระดับอาวุโส และผู้บังคับบัญชาระดับสูง และผู้บริหารอาวุโส และผู้บริหารระดับสูง	10.5	12.4	9.2	30.8	8.7	4.4	1.4	10.5	-	-	0.5	1. managers, senior officials and Legislators
2. ผู้ประกอบวิชาชีพด้านต่างๆ	2.9	57.5	10.4	83.2	309.7	137.4	4.0	5.0	-	-	1.2	2. Professionals
3. เจ้าหน้าที่เทคนิคและผู้ประกอบวิชาชีพ ที่ไม่ต้องบังคับด้านต่างๆ	19.1	55.9	15.2	56.3	17.8	73.3	6.9	9.1	-	0.4	4.7	3. Technicians and associate professionals
4. พนักงาน	10.3	32.3	31.0	100.1	30.4	42.8	7.2	3.9	-	0.2	4.7	4. Clerks
5. พนักงานบริการและผู้จำหน่ายสินค้า	14.1	1.1	31.6	9.8	27.1	49.2	15.4	146.7	48.4	1.0	-	5. Service workers and sell goods
6. ผู้ปฏิบัติงานที่มีฝีมือในภาคเกษตร ป่าน้ำ และประมง	-	0.9	2.1	3.6	1.2	-	0.8	0.2	0.1	-	-	6. Skilled agricultural forest and fishery workers
7. ช่างฝีมือ และผู้ปฏิบัติงานที่ไม่ต้อง ใช้เครื่องมือเครื่องจักรในโรงงานและเครื่องจักร	-	0.8	0.6	0.2	-	0.1	-	16.3	-	-	-	7. Craft and associate professionals
8. ผู้ควบคุมเครื่องจักรในโรงงานและเครื่องจักร และผู้ปฏิบัติงานด้านการประกอบ	-	0.2	1.9	-	-	0.6	-	3.1	-	-	-	8. Plant and machine controllers and assemblers
9. ผู้ประกอบอาชีพงานพื้นฐาน	16.4	4.0	79.3	25.8	15.8	15.6	17.5	101.6	99.6	-	0.9	9. Elementary occupations
10. คนงานที่ไม่มีทักษะเฉพาะด้าน	-	-	-	0.6	-	2.3	-	-	-	-	28.7	10. Workers not classifiable by occupation

ตารางที่ 8 จำนวนผู้มีงานทำ จำแนกตามอาชีพ อุตสาหกรรม เพศ และเขตการปกครอง ทั้งราชอาณาจักร

TABLE 8 EMPLOYED PERSONS BY OCCUPATION INDUSTRY SEX AND AREA, WHOLE KINGDOM

อาชีพ	อุตสาหกรรม Industry										การเงินและการประกันภัย Financial intermediation	OCCUPATION	
	รวม	เกษตรกรรม การปลูก และการประมง	การทำเหมืองแร่ และเหมืองหิน	การผลิต	ไฟฟ้า ก๊าซ ไอน้ำระบบปรับอากาศ	น้ำประปา และน้ำเสีย	การก่อสร้าง	การขนส่ง การขุดเจาะ การซ่อมแซม	การขนส่งและ การเก็บสินค้า	ที่พักแและ บริการด้านอาหาร			ข้อมูลข่าวสาร และการสื่อสาร
	Total	Agriculture	Mining	Manufacturing	Electricity	Water supply sewage, waste	Construction	wholesale/retail	Transportation and storage	Accommodation and food service	Information and communication	142.5	TOTAL
บุคลากร ช่างเทคนิคอาวุโส และผู้ปฏิบัติงานเบา	20,462.5	9,867.0	34.5	2,871.6	53.9	48.1	1,165.2	2,604.1	361.2	951.0	32.7	142.5	TOTAL
ชาย	11,380.2	5,813.2	29.4	1,431.4	44.9	35.1	999.3	1,252.5	302.3	281.8	19.8	60.9	MALE
1. ผู้จัดการ ช่างเทคนิคอาวุโส และผู้ปฏิบัติงานเบา	369.9	4.1	0.8	45.4	0.6	0.3	85.7	35.8	2.9	6.5	2.8	5.2	1. Managers, senior officials and Legislators
2. ผู้ประกอบวิชาชีพด้านต่างๆ	267.0	0.5	-	38.7	3.2	-	5.2	7.0	1.0	5.0	3.9	3.9	2. Professionals
3. เจ้าหน้าที่เทคนิคและผู้ประกอบวิชาชีพ ที่เกี่ยวข้องกันต่างๆ	247.8	1.0	1.8	69.8	6.0	2.8	18.6	16.2	5.2	2.8	3.3	28.7	3. Technicians and associate professionals
4. เสมียน	175.5	0.2	0.6	46.3	1.3	0.3	1.0	18.0	24.4	8.5	0.9	10.7	4. Clerks
5. พนักงานบริการและผู้จำหน่ายสินค้า	1,113.0	3.3	1.6	33.3	5.0	3.2	-	597.0	5.0	215.8	4.0	2.6	5. Service workers and sell goods
6. ผู้ปฏิบัติงานที่มีผลสัมฤทธิ์ ต่ำ และประมง	5,377.2	5,315.6	-	7.1	0.8	3.5	-	8.2	-	7.5	-	-	6. Skilled agricultural forest and fishery workers
7. ช่างฝีมือ และผู้ปฏิบัติงานที่เกี่ยวข้อง	1,562.3	3.3	3.6	581.9	19.1	7.6	603.2	246.2	1.7	9.9	4.2	1.7	7. Craft and associate professionals
8. ผู้ควบคุมเครื่องจักรกลและเครื่องจักร และผู้ปฏิบัติงานด้านการประกอบ	1,076.1	66.6	19.2	486.0	2.2	8.5	59.3	105.0	240.4	4.8	0.2	7.1	8. Plant and machine controllers and assemblers
9. ผู้ประกอบอาชีพพื้นฐาน	1,187.6	418.7	1.8	122.0	6.7	8.8	226.3	219.1	21.7	21.0	0.6	1.1	9. Elementary occupations
10. คนงานที่มีลักษณะไม่แน่นอน	3.9	-	-	0.9	-	-	-	-	-	-	-	-	10. Workers not classifiable by occupation

ตารางที่ 8 จำนวนผู้จ้างทำ งานตามอาชีพ และอุตสาหกรรม ทั้งราชอาณาจักร

TABLE 8 EMPLOYED PERSONS OCCUPATION INDUSTRY AND AREA , WHOLE KINGDOM

อาชีพ	อุตสาหกรรม NON-MUNICIPAL AREA											รวม	Occupation
	เกษตรกรรม การปลูก และปศุสัตว์	การทำ เหมืองแร่ และเหมืองหิน	การผลิต	ไฟฟ้า ก๊าซ ไอน้ำระบบปรับอากาศ	ซัพพลาย น้ำประปา น้ำเสีย	การก่อสร้าง	การขายส่ง การขายปลีก การขายส่งและ ปลีก	การขนส่ง และ การเก็บ สินค้า	ที่พักแและ บริการด้าน อาหาร	ข้อมูลข่าวสาร และการสื่อสาร	กิจกรรมเงิน และการ ประกันภัย		
Total	Agriculture	Mining	Manufacturing	Electricity	Water supply sewerage,waste	Construction	wholesale &retail	Transportation and storage	Accommodation and food service	Information communication	Financial intermediation		
หญิง	4,053.8	5.1	1,440.3	9.1	13.0	165.9	1,351.6	58.9	669.3	12.9	81.6		FEMALE
1. ผู้จัดการ การขาย การบริการลูกค้า และผู้ปฏิบัติงานขาย	0.6	-	20.5	-	0.6	3.6	30.7	0.1	8.2	0.2	9.5		1. managers, senior officials and legislators
2. ผู้ประกอบวิชาชีพด้านต่างๆ	0.7	-	25.3	1.7	-	2.5	7.5	0.9	4.5	3.5	2.0		2. Professionals
3. เจ้าหน้าที่เทคนิคและผู้ประกอบวิชาชีพที่เกี่ยวข้องกันต่างๆ	1.2	0.4	63.1	1.2	-	5.0	39.1	5.0	6.9	2.1	28.1		3. Technicians and associate professionals
4. เติมน้ำมัน	3.5	2.2	94.4	3.9	3.0	11.0	71.6	31.5	8.5	5.9	32.8		4. Clerks
5. พนักงานบริการและผู้จัดจำหน่ายสินค้า	1.4	-	21.4	1.7	1.2	1.2	1,025.2	2.0	577.3	1.7	2.5		5. Service workers and sell goods
6. ผู้ปฏิบัติงานที่มีผลในด้านการเกษตร ไร่ และปศุสัตว์	3,741.8	-	0.6	-	0.7	-	2.6	-	2.4	-	-		6. Skilled agricultural forest and fishery workers
7. ช่างฝีมือ และผู้ปฏิบัติงานที่เกี่ยวข้อง	1.8	0.7	492.8	-	0.4	27.6	21.3	0.6	6.5	1.5	-		7. Craft and associate professionals
8. ผู้ควบคุมเครื่องจักรโรงงานและเครื่องจักร และผู้ปฏิบัติงานด้านการประกอบ	2.3	0.8	482.9	-	0.6	-	5.2	7.0	0.2	-	-		8. Plant and machine controllers and assemblers
9. ผู้ประกอบอาชีพทางด้าน	300.6	1.0	238.3	0.5	6.5	115.0	148.5	11.9	54.7	-	6.8		9. Elementary occupations
10. คนงานซึ่งมีลักษณะไม่เฉพาะเจาะจง	-	-	1.1	-	-	-	-	-	-	-	-		10. Workers not classifiable by occupation

ตารางที่ 8 จำนวนผู้จ้างทำ งานตามอาชีพ อุตสาหกรรม เขต และ เขตการปกครอง ทั่วประเทศ

TABLE 8 EMPLOYED PERSONS BY OCCUPATION INDUSTRY SEX AND AREA , WHOLE KINGDOM

หน่วยนับ: in Thousands

อาชีพ Occupation	อุตสาหกรรม (คง) Industry (Contd.)										ไม่ทราบ Unknown	รวม TOTAL
	กิจกรรม อสังหาริมทรัพย์ Real estate activities	กิจกรรมทางวิชาชีพ วิทยาศาสตร์และเทคโนโลยี Professional scientific technical activities	การบริหารสนับสนุน และให้บริการ Administrative and support service activities	การบริหารราชการ ส่วนกลาง Public administration	การศึกษา Education	สุขภาพและ งานสังคม Health and social work	ศิลปะการแสดง และบันเทิง Art, entertainment	บริการอื่นๆ Other service	งานในครัวเรือน Activities of household	กิจกรรมนอก เขต Extra- territorial		
รวม Total	32.4	70.2	153.7	754.0	585.6	267.3	103.9	313.5	43.8	-	6.6	
ชาย Male	16.9	42.2	97.0	482.5	208.2	52.7	50.5	146.6	9.5	-	3.9	
1. ผู้จัดการ การขายหรือซ่อมใส่ และผู้ปฏิบัติการ และผู้บริหาร และผู้บริหาร	2.1	0.3	0.5	163.9	9.7	2.7	0.6	-	-	-	-	1. managers, senior officials and Legators
2. ผู้ประกอบวิชาชีพต่างๆ	0.7	6.4	1.6	37.0	133.9	10.2	6.9	2.1	-	-	-	2. Professionals
3. เจ้าหน้าที่เทคนิคและผู้ประกอบอาชีพ ที่เกี่ยวข้องกันต่างๆ	2.0	14.4	1.9	46.2	4.2	10.7	7.1	5.3	-	-	-	3. Technicians and associate professionals
4. เสมียน	2.3	2.2	11.1	36.2	5.9	0.3	2.8	2.6	-	-	-	4. Clerks
5. พนักงานบริการและผู้จำหน่ายสินค้า	7.3	2.0	51.0	80.3	43.2	16.4	12.6	29.5	-	-	-	5. Service workers and sell goods
6. ผู้ปฏิบัติงานที่มีส่วนในการเกษตร ป่าไม้ และประมง	0.3	4.2	3.1	11.6	1.2	2.8	7.1	1.9	2.2	-	-	6. Skilled agricultural forest and fishery workers
7. ช่างฝีมือ และผู้ปฏิบัติงานที่เกี่ยวข้อง	1.7	8.1	6.1	26.3	2.0	4.1	2.5	29.3	-	-	-	7. Craft- and associate professionals
8. ผู้ควบคุมเครื่องจักรกลและเครื่องจักร และผู้ปฏิบัติงานด้านการประกอบ	0.2	1.6	9.6	44.1	6.5	3.8	0.7	4.2	5.0	-	1.0	8. Plant and machine controllers and assemblers
9. ผู้ประกอบอาชีพพื้นฐาน	0.3	2.9	12.1	36.5	1.6	1.7	10.3	71.8	2.3	-	0.4	9. Elementary occupations
10. คนงานซึ่งมีลักษณะไม่แน่นอน	-	-	-	0.4	-	-	-	-	-	-	2.6	10. Workers not classifiable by occupation

ตารางที่ 8 จำนวนผู้จ้างงาน จำแนกตามอาชีพ และอุตสาหกรรม ทั้งราชอาณาจักร

TABLE 8 EMPLOYED PERSONS OCCUPATION INDUSTRY AND AREA , WHOLE KINGDOM

ไตรมาสที่ 4/2559 : Quarter 4/2016

ขนาดหน่วย: in Thousands

อาชีพ Occupation	อุตสาหกรรม (ต่อ) Industry (Contd.)										ไม่ทราบ Unknown	กิจกรรมนอก อาณาเขต Extra-territorial	งานในเรือน ครัว Activities of household	OCCUPATION
	กิจกรรม อสังหาริมทรัพย์ Real estate activities	กิจกรรมทางวิชาชีพ วิทย์และเทคนิค Professional/scientific technical activities	การบริหารสนับสนุน และสนับสนุน Administrative support service activities	การบริการราชการ ป้องกันประเทศ Public admin- istration/defence	การศึกษา Education	กิจกรรมด้านสุขภาพ งานสังคมและ Health and social work	ศิลปะ วัฒนธรรม และบันเทิง Arts and entertainment	บริการอื่น Other service	งานในเรือน ครัว Activities of household	กิจกรรมนอก อาณาเขต Extra-territorial				
หญิง	15.5	28.0	56.7	271.5	377.4	214.6	53.4	166.9	34.3	-	2.6	FEMALE		
1. ผู้จัดการ, ข้าราชการหรืออาวุโส และผู้บริหารอาวุโส และผู้บริหารอาวุโส	4.2	1.0	0.3	37.8	3.7	2.3	1.9	2.1	-	-	-	1. managers, senior officials and Legislators		
2. ผู้ประกอบวิชาชีพด้านต่างๆ	0.6	7.4	-	62.1	296.8	80.0	5.3	0.9	-	-	-	2. Professionals		
3. เจ้าหน้าที่เทคนิคและผู้ประกอบอาชีพ ที่เกี่ยวข้องกันต่างๆ	2.4	8.1	4.6	40.1	6.2	44.9	4.4	4.8	-	-	-	3. Technicians and associate professionals		
4. เฉลี่ย	3.9	6.5	19.2	94.9	28.4	23.4	3.0	1.9	-	-	1.6	4. Clerks		
5. พนักงานบริการและผู้จำหน่ายสินค้า	3.2	1.0	8.1	12.4	34.6	50.7	9.0	94.6	16.4	-	-	5. Service workers and sell goods		
6. ผู้ปฏิบัติงานที่มีส่วนในการเกษตร ป่าไม้ และประมง	-	0.7	1.6	3.6	0.9	-	2.5	0.7	2.4	-	-	6. Skilled agricultural forest and fishery workers		
7. ช่างฝีมือ และผู้ปฏิบัติงานที่เกี่ยวข้อง	-	1.4	-	-	-	0.5	-	15.1	-	-	-	7. Craft and associate professionals		
8. ผู้ควบคุมเครื่องจักรโรงงานและเครื่องจักร และผู้ปฏิบัติงานด้านการประกอบ	-	0.2	2.2	-	0.2	0.8	-	0.6	-	-	-	8. Plant and machine controllers and assemblers		
9. ผู้ประกอบอาชีพทางด้านฐาน	1.3	1.7	20.9	20.6	6.6	12.0	271.3	46.3	15.6	-	0.3	9. Elementary occupations		
10. คนงานซึ่งมิได้จำแนกไว้ในหมวดอื่น	-	-	-	-	-	-	-	-	-	-	0.7	10. Workers not classifiable by occupation		

ตารางที่ 9 จำนวนผู้จ้างงานทำจำแยกตามอาชีพ จำนวนชั่วโมงทำงานต่อสัปดาห์ การมีเวลาพักผ่อนและต้องการทำงานเพิ่มขึ้น ทั้งราชอาณาจักร
TABLE 9 EMPLOYED PERSONS BY OCCUPATION, HOURS WORKED PER WEEK, AVAILABILITY FOR ADDITIONAL WORK, WHOLE KINGDOM

ไตรมาสที่ 4/2559 : Quarter 4/2016

หน่วยเป็นพัน : in Thousands

จำนวนชั่วโมงทำงาน และ การมีเวลาพักผ่อน และต้องการทำงานเพิ่มขึ้น	รวม	ผู้จัดการ Legislators & Managers	ผู้ประกอบวิชาชีพ ด้านต่างๆ Professional	เจ้าหน้าที่เทคนิค และผู้ประกอบ วิชาชีพ Technicians	เสมียน Clerks	พนักงานบริการ ผู้จำหน่ายสินค้า Service Workers	อาชีพ Occupation			ผู้ควบคุมเครื่องจักร งานด้านการประกอบ Plant & Machine controls	ผู้ประกอบอาชีพ งานพื้นฐาน Elementary occupations	คนงานที่มี ได้งานทำ ในหมวดอื่น Not classifiable	HOURS WORKED, AND AVAILABILITY FOR ADDITIONAL WORK
							ด้านเกษตร ป่าไม้และประมง & Fishery	ช่างฝีมือและปฏิบัติ งานที่เกี่ยวข้อง Craft & associat	ด้านกรเกษตร ป่าไม้และประมง & Fishery				
ยอดรวม	37,429.7	1,409.6	2,218.7	1,737.2	1,608.3	7,452.4	11,277.6	4,132.7	3,590.8	3,932.4	69.9	TOTAL	
มี	311.6	0.9	4.5	3.4	2.2	16.0	171.4	27.0	8.5	77.8	-	Available	
ไม่มี	37,118.1	1,408.7	2,214.3	1,733.8	1,606.1	7,436.4	11,106.2	4,105.8	3,582.4	3,854.6	69.9	Not available	
มีงานประจำแต่ไม่ได้ทำงาน	293.0	1.8	7.5	6.5	4.1	26.2	167.2	29.7	14.6	35.6	-	With job not work	
มี	44.3	0.6	1.9	1.8	-	1.6	21.1	6.7	0.2	10.3	-	Available	
ไม่มี	248.7	1.1	5.6	4.7	4.1	24.5	146.0	23.0	14.5	25.2	-	Not available	
1-9 ชั่วโมง	185.1	2.0	3.4	0.6	0.3	5.1	143.7	2.9	1.2	25.9	-	1-9 hours	
มี	21.1	-	0.5	-	-	0.1	14.2	0.2	0.2	5.9	-	Available	
ไม่มี	164.0	2.0	2.9	0.6	0.3	5.0	129.5	2.7	1.0	20.0	-	Not available	
10-19 ชั่วโมง	905.4	9.8	12.7	2.6	1.0	37.2	746.8	27.1	10.2	58.0	-	10-19 hours	
มี	47.4	-	0.6	0.1	-	1.2	30.6	2.8	0.8	11.2	-	Available	
ไม่มี	858.0	9.8	12.1	2.5	1.0	36.0	716.2	24.3	9.4	46.8	-	Not available	
20-29 ชั่วโมง	2,339.3	16.7	42.7	23.5	17.0	158.8	1,748.3	115.3	39.1	177.8	-	20-29 hours	
มี	86.2	0.1	-	0.4	-	2.6	49.1	10.8	1.3	22.0	-	Available	
ไม่มี	2,253.1	16.6	42.7	23.2	17.0	156.2	1,699.2	104.5	37.9	155.9	-	Not available	
30-34 ชั่วโมง	1,812.8	27.0	48.1	27.8	10.8	192.2	1,159.2	133.6	52.5	161.2	0.5	30-34 hours	
มี	38.4	-	-	-	-	3.2	18.6	2.7	1.2	12.8	-	Available	
ไม่มี	1,774.4	27.0	48.1	27.8	10.8	189.0	1,140.7	130.9	51.4	148.4	0.5	Not available	
35-39 ชั่วโมง	4,386.4	214.1	762.7	267.6	290.8	571.2	1,622.3	255.5	120.3	279.8	2.1	35-39 hours	
มี	26.0	0.2	0.0	0.3	0.7	2.1	18.1	1.2	0.5	2.9	-	Available	
ไม่มี	4,360.4	214.0	762.7	267.3	290.1	569.1	1,604.2	254.3	119.9	276.8	2.1	Not available	
40-49 ชั่วโมง	19,323.5	900.6	1,227.1	1,238.6	1,172.9	3,568.9	3,904.9	2,691.1	2,117.1	2,436.0	66.5	40-49 hours	
มี	37.2	-	1.5	0.8	1.5	2.7	15.3	2.1	4.1	9.2	-	Available	
ไม่มี	19,286.3	900.6	1,225.6	1,237.8	1,171.4	3,566.2	3,889.6	2,689.0	2,112.9	2,426.8	66.5	Not available	
50 ชั่วโมงขึ้นไป	8,184.2	237.7	114.6	170.1	111.5	2,892.8	1,785.3	877.5	1,235.8	758.2	0.8	50 hours and over	
มี	10.9	-	-	-	-	2.5	4.4	0.3	0.3	3.4	-	Available	
ไม่มี	8,173.3	237.7	114.6	170.1	111.5	2,890.4	1,780.8	877.2	1,235.5	754.8	0.8	Not available	

ตารางที่ 9 จำนวนผู้จ้างทำ งานตามอาชีพ จำนวนชั่วโมงทำงานต่อสัปดาห์ การมีเวลาพักผ่อนและกิจกรรมการทำงานเพิ่มขึ้น และเพศ ขั้วภาพอาณาจักร
TABLE 9 EMPLOYED PERSONS BY OCCUPATION, HOURS WORKED PER WEEK, AVAILABILITY FOR ADDITIONAL WORK AND SEX , WHOLE KINGDOM

จำนวนชั่วโมงทำงาน เพศ และ การมีเวลาพักผ่อน และกิจกรรมการทำงานเพิ่มขึ้น	รวม	ผู้จัดการ Legislators & Managers	ผู้ประกอบวิชาชีพ ด้านต่างๆ Professional	เจ้าพนักงานเทคนิค และผู้ประกอบ วิชาชีพ Technicians	เสมียน Clerks	พนักงานบริการ Service Workers	อาชีพ			ผู้ควบคุมเครื่องจักร Plant & Machine controls	ผู้ประกอบอาชีพ งานพื้นฐาน Elementary occupations	คนงานที่มี ไม่จำแนกไว้ ในอาชีพ Not classifiable	HOURS WORKED, SEX AND AVAILABILITY FOR ADDITIONAL WORK
							ผู้ประกอบวิชาชีพ ด้านต่างๆ Professional	พนักงานบริการ Service Workers	อาชีพ Occupation				
ชาย	20,410.9	939.7	896.7	807.1	475.2	3,020.5	6,676.0	3,060.8	2,515.1	1,986.4	33.3	MALE	
หญิง	193.1	0.9	1.7	2.2	0.8	4.8	113.0	22.4	6.9	40.4	-	Available	
ไม่จำแนกไว้	20,217.7	938.8	895.1	804.9	474.4	3,015.7	6,563.0	3,038.4	2,508.2	1,946.0	33.3	Net available	
มีงานประจำเต็มสัปดาห์ทำงาน	179.7	1.6	2.7	5.9	-	6.9	108.3	25.0	11.8	17.8	-	With job not work	
1-9 ชั่วโมง	30.0	0.6	1.1	1.8	-	0.2	15.0	5.9	0.2	5.2	-	Available	
10-19 ชั่วโมง	149.7	0.9	1.6	4.0	-	6.7	93.3	19.1	11.6	12.5	-	Net available	
20-29 ชั่วโมง	89.6	0.7	0.8	0.5	-	1.8	73.6	1.1	0.5	10.5	-	1-9 hours	
30-34 ชั่วโมง	10.0	-	-	-	-	-	7.8	0.1	0.2	1.9	-	Available	
35-39 ชั่วโมง	486.0	0.7	0.8	0.5	-	1.8	65.8	1.0	0.3	8.6	-	Net available	
40-49 ชั่วโมง	486.0	5.5	6.0	1.1	0.1	11.1	411.3	14.9	8.1	27.9	-	10-19 hours	
50 ชั่วโมงขึ้นไป	27.2	-	-	-	-	0.4	18.7	2.1	0.4	5.6	-	Available	
ไม่จำแนกไว้	458.8	5.5	6.0	1.1	0.1	10.7	392.6	12.8	7.7	22.3	-	Net available	
20-29 ชั่วโมง	1,250.6	12.8	17.2	9.5	7.0	49.0	971.8	62.7	34.7	86.0	-	20-29 hours	
30-34 ชั่วโมง	54.4	0.1	-	0.4	-	1.0	32.6	9.2	1.2	9.9	-	Available	
35-39 ชั่วโมง	1,196.2	12.7	17.2	9.2	7.0	48.0	939.2	53.5	33.4	76.1	-	Net available	
40-49 ชั่วโมง	984.7	13.2	23.6	12.8	3.0	67.4	650.2	76.4	45.0	92.7	0.5	30-34 hours	
50 ชั่วโมงขึ้นไป	23.9	-	-	-	-	0.4	13.0	2.0	1.2	7.3	-	Available	
ไม่จำแนกไว้	960.9	13.2	23.6	12.8	3.0	67.0	637.3	74.4	43.8	85.4	0.5	Net available	
20-29 ชั่วโมง	2,257.6	155.9	255.4	130.9	76.3	258.4	959.6	159.1	110.3	151.1	0.9	35-39 hours	
30-34 ชั่วโมง	17.0	0.2	0.0	-	0.3	0.6	12.9	1.2	0.5	1.3	-	Available	
35-39 ชั่วโมง	2,240.7	155.7	255.3	130.9	76.0	257.8	946.7	157.9	109.8	149.7	0.9	Net available	
40-49 ชั่วโมง	10,641.0	589.4	554.6	552.0	342.1	1,434.7	2,320.2	2,098.4	1,486.2	1,231.7	31.9	40-49 hours	
50 ชั่วโมงขึ้นไป	10,617.5	589.4	554.0	552.0	341.6	1,433.1	2,310.3	2,096.9	1,483.2	1,225.1	31.9	Net available	
ไม่จำแนกไว้	4,521.6	160.7	36.6	94.4	46.8	1,190.7	1,177.8	623.0	818.3	366.4	-	50 hours and over	
1-9 ชั่วโมง	7.1	-	-	-	-	0.7	3.2	0.3	0.3	2.6	-	Available	
10-19 ชั่วโมง	4,514.5	160.7	36.6	94.4	46.8	1,190.7	1,177.8	623.0	818.3	366.4	-	Net available	
20-29 ชั่วโมง	17,018.9	469.9	1,322.0	930.1	1,133.1	4,431.9	4,601.7	1,071.9	1,073.7	1,946.0	36.6	FEMALE	
30-34 ชั่วโมง	118.5	-	2.8	1.2	1.4	11.2	58.4	4.6	1.6	37.4	-	Available	
35-39 ชั่วโมง	16,900.4	469.9	1,319.2	928.9	1,131.7	4,420.7	4,543.3	1,067.3	1,074.2	1,908.6	36.6	Net available	
40-49 ชั่วโมง	113.3	0.2	4.8	0.6	4.1	19.3	58.9	4.7	2.9	17.8	-	With job not work	
50 ชั่วโมงขึ้นไป	14.3	-	0.8	-	-	1.5	6.1	0.8	-	5.1	-	Available	
ไม่จำแนกไว้	99.0	0.2	4.1	0.6	4.1	17.8	52.7	3.9	2.9	12.7	-	Net available	
1-9 ชั่วโมง	95.5	1.2	2.6	0.1	0.3	3.3	70.1	1.8	0.7	15.5	-	1-9 hours	
10-19 ชั่วโมง	11.1	-	0.5	-	-	0.1	6.4	0.1	0.1	4.0	-	Available	
20-29 ชั่วโมง	84.4	1.2	2.1	0.1	0.3	3.2	63.7	1.7	0.7	11.4	-	Net available	
30-34 ชั่วโมง	419.4	4.4	6.7	1.5	0.8	26.1	335.5	12.2	2.1	30.2	-	10-19 hours	
35-39 ชั่วโมง	20.1	-	0.6	0.1	-	0.8	11.9	0.7	0.4	5.6	-	Available	
40-49 ชั่วโมง	399.2	4.4	6.1	1.3	0.8	25.3	323.6	11.4	1.7	24.6	-	Net available	
50 ชั่วโมงขึ้นไป	1,088.7	3.9	25.5	14.0	10.0	109.9	776.4	52.6	4.5	91.9	-	20-29 hours	
ไม่จำแนกไว้	31.8	-	-	-	-	1.6	16.5	1.6	0.1	12.1	-	Available	
1-9 ชั่วโมง	1,056.9	3.9	25.5	14.0	10.0	108.2	760.0	51.1	4.4	79.8	-	Net available	
10-19 ชั่วโมง	828.1	13.8	24.5	14.9	7.9	124.9	509.0	57.2	7.6	68.5	-	30-34 hours	
20-29 ชั่วโมง	14.6	-	-	-	-	2.8	5.6	0.7	-	5.5	-	Available	
30-34 ชั่วโมง	813.5	13.8	24.5	14.9	7.9	122.1	503.4	56.5	7.6	63.0	-	Net available	
35-39 ชั่วโมง	2,128.8	58.3	507.3	136.7	214.5	312.9	662.7	96.4	10.0	128.7	1.2	35-39 hours	
40-49 ชั่วโมง	9.1	-	-	0.3	0.5	1.5	5.2	-	-	1.6	-	Available	
50 ชั่วโมงขึ้นไป	2,119.7	58.3	507.3	136.4	214.1	311.3	657.6	96.4	10.0	127.1	1.2	Net available	
ไม่จำแนกไว้	8,682.5	311.1	672.5	686.6	830.8	2,134.2	1,584.7	592.8	630.8	1,204.3	34.7	40-49 hours	
1-9 ชั่วโมง	13.7	-	0.9	0.8	1.0	1.1	5.5	0.7	1.1	2.7	-	Available	
10-19 ชั่วโมง	8,668.8	311.1	671.6	685.8	829.8	2,133.1	1,579.2	592.1	629.7	1,201.7	34.7	Net available	
20-29 ชั่วโมง	3,662.6	77.0	78.1	75.7	64.7	1,701.5	604.3	254.2	417.2	389.2	0.8	50 hours and over	
30-34 ชั่วโมง	5.8	-	-	-	-	1.8	1.2	-	-	0.8	-	Available	
35-39 ชั่วโมง	3,658.8	77.0	78.1	75.7	64.7	1,699.7	603.1	254.2	417.2	388.4	0.8	Net available	

ตารางที่ 9 จำนวนผู้มีงานทำ จำแนกตามอาชีพ จำนวนชั่วโมงทำงานต่อสัปดาห์ การมีเวลาเหลือพอและต้องการทำงานเพิ่มขึ้น เพศ และเขตการปกครอง ทวีราชอาณาจักร (ต่อ)

TABLE 9 EMPLOYED PERSONS BY OCCUPATION, HOURS WORKED PER WEEK, AVAILABILITY FOR ADDITIONAL WORK, SEX AND AREA, WHOLE KINGDOM (Contd.)

จำนวนชั่วโมงทำงาน เพศ และ การมีเวลาเหลือพอ และต้องการทำงานเพิ่มขึ้น	รวม	ผู้จัดการ ผู้บริหาร Legislators & Managers	ผู้ประกอบอาชีพ ต่างๆ Profes- sional	เจ้าหน้าที่เทคนิค และประกอบ วิชาชีพ Technicians	เสมียน Clerks	พนักงานบริการ ผู้จำหน่ายสินค้า Service Workers	อาชีพ Occupation		ผู้ควบคุมเครื่องจักร งานด้านการประกอบ Plant & Machine controllers	ผู้ประกอบอาชีพ งานพื้นฐาน Elementary occupations	คนงานที่มี ได้งานทำ ในหมวดอื่น Not classifiable	HOURS WORKED, SEX AND AVAILABILITY FOR ADDITIONAL WORK
							ช่างฝีมือและปฏิบัติการ งานที่เชี่ยวชาญ Craft & associat	ช่างฝีมือและปฏิบัติการ งานที่เชี่ยวชาญ Craft & associat				
ยอดรวม(ชาย)	9,030.7	569.8	629.8	559.3	299.8	1,907.5	1,298.7	1,498.5	1,439.1	798.8	29.4	TOTAL(MALE)
มี	36.9	0.9	0.7	1.8	0.2	1.6	14.8	5.3	1.7	9.9	-	Available
ไม่มี	8,993.8	569.0	629.0	557.5	299.6	1,905.9	1,283.9	1,493.2	1,437.4	789.0	29.4	Not available
มีงานประจำแต่ไม่ได้ทำงาน	48.6	1.1	1.8	3.6	-	3.3	21.7	10.1	2.9	4.1	-	With job not work
มี	8.4	0.6	0.7	1.8	-	0.2	2.3	1.9	0.1	0.8	-	Available
ไม่มี	40.2	0.5	1.1	1.8	-	3.1	19.4	8.2	2.9	3.2	-	Not available
1-9 ชั่วโมง	12.9	0.3	0.3	0.2	-	1.7	7.5	0.5	0.4	2.1	-	1-9 hours
มี	1.5	-	-	-	-	-	1.1	0.1	0.2	-	-	Available
ไม่มี	11.5	0.3	0.3	0.2	-	1.7	6.3	0.4	0.2	2.1	-	Not available
10-19 ชั่วโมง	77.3	2.2	3.5	0.5	0.1	6.2	48.3	4.4	3.8	8.3	-	10-19 hours
มี	6.6	-	-	-	-	0.2	3.5	1.0	0.4	1.6	-	Available
ไม่มี	70.7	2.2	3.5	0.5	0.1	6.1	44.8	3.5	3.4	6.7	-	Not available
20-29 ชั่วโมง	290.7	5.8	11.6	5.9	3.7	25.0	177.1	20.8	17.8	23.0	-	20-29 hours
มี	8.1	0.1	-	-	-	0.1	3.9	0.7	0.2	3.0	-	Available
ไม่มี	282.6	5.7	11.6	5.9	3.7	24.9	173.2	20.1	17.6	20.0	-	Not available
30-34 ชั่วโมง	290.0	8.6	18.5	9.7	2.7	36.8	133.9	34.1	19.6	25.8	0.5	30-34 hours
มี	2.7	-	-	-	-	0.1	0.7	0.5	0.3	1.1	-	Available
ไม่มี	287.4	8.6	18.5	9.7	2.7	36.7	133.1	33.7	19.3	24.7	0.5	Not available
35-39 ชั่วโมง	812.7	59.6	133.3	83.0	47.4	126.4	177.6	70.2	58.5	55.8	0.9	35-39 hours
มี	2.2	0.2	0.0	-	0.1	0.1	1.3	0.0	0.2	0.3	-	Available
ไม่มี	810.5	59.4	133.3	83.0	47.3	126.3	176.3	70.2	58.3	55.5	0.9	Not available
40-49 ชั่วโมง	5,408.6	415.2	440.7	401.2	218.4	949.4	488.2	1,085.1	852.9	529.6	28.0	40-49 hours
มี	5.9	-	-	-	0.1	0.5	1.3	1.0	0.2	2.8	-	Available
ไม่มี	5,402.7	415.2	440.7	401.2	218.3	949.0	486.9	1,084.0	852.7	526.7	28.0	Not available
50 ชั่วโมงขึ้นไป	2,089.8	77.0	19.9	55.3	27.5	758.8	244.5	273.3	483.2	150.2	-	50 hours and over
มี	1.5	-	-	-	-	0.5	0.6	0.2	0.1	0.2	-	Available
ไม่มี	2,088.3	77.0	19.9	55.3	27.5	758.3	243.9	273.2	483.1	150.1	-	Not available

ตารางที่ 9 จำนวนผู้จ้างงาน จำนวนชั่วโมงทำงานต่อสัปดาห์ การมีเวลาเหลือพอและข้อจำกัดการทำงานเพิ่มขึ้น เพศ และเขตการปกครอง ทหารพม่า (ต่อ)

TABLE 9 EMPLOYED PERSONS BY OCCUPATION, HOURS WORKED PER WEEK, AVAILABILITY FOR ADDITIONAL WORK, SEX AND AREA, WHOLE KINGDOM (Contd.)

จำนวนชั่วโมงทำงาน เพศ และ การมีเวลาเหลือพอ และข้อจำกัดการทำงานเพิ่มขึ้น	รวม	อาชีพ										ผู้ประกอบอาชีพ งานพื้นฐาน Elementary occupations	ผู้ควบคุมเครื่องจักร งานด้านการประกอบ Plant & Machine controllers	ช่างฝีมือและผู้ปฏิบัติงาน งานที่เกี่ยวข้อง Craft & associat	ด้านการเกษตร ป่านไม้และประมง Agricultural & Fishery	พนักงานบริการ ผู้จำหน่ายสินค้า Service Workers	ช่างฝีมือและผู้ปฏิบัติงาน งานที่เกี่ยวข้อง Craft & associat	ผู้ควบคุมเครื่องจักร งานด้านการประกอบ Plant & Machine controllers	ผู้ประกอบอาชีพ งานพื้นฐาน Elementary occupations	คนงานเต็ม ได้จำนวนได้ ในหมวดอื่น Not classifiable	HOURS WORKED, SEX AND AVAILABILITY FOR ADDITIONAL WORK TOTAL(FEMALE)
		ผู้บังคับบัญชา Legislators & Managers	ผู้ประกอบวิชาชีพ ด้านต่างๆ Profes- sional	เจ้าหน้าที่เทคนิค และผู้ประกอบ Technicians	เสมียน Clerks	พนักงานบริการ ผู้จำหน่ายสินค้า Service Workers	ด้านการเกษตร ป่านไม้และประมง Agricultural & Fishery	ช่างฝีมือและผู้ปฏิบัติงาน งานที่เกี่ยวข้อง Craft & associat	ผู้ควบคุมเครื่องจักร งานด้านการประกอบ Plant & Machine controllers	ผู้ประกอบอาชีพ งานพื้นฐาน Elementary occupations	คนงานเต็ม ได้จำนวนได้ ในหมวดอื่น Not classifiable										
ยอดรวม(หญิง)	7,936.6	342.8	820.4	662.4	684.3	2,566.4	841.1	501.6	572.8	909.9	34.8	34.8	34.8	34.8	34.8	34.8	34.8	34.8	34.8	34.8	34.8
มี	24.3	-	0.1	1.0	1.0	6.3	7.1	2.4	0.2	6.1	-	-	-	-	-	-	-	-	-	-	-
ไม่มี	7,912.2	342.8	820.3	661.4	683.3	2,560.1	834.0	499.2	572.6	903.8	34.8	34.8	34.8	34.8	34.8	34.8	34.8	34.8	34.8	34.8	34.8
มีงานประจำงานไม่ได้ทำงาน	30.3	0.2	2.2	0.4	2.4	7.6	10.2	2.4	1.5	3.5	-	-	-	-	-	-	-	-	-	-	-
มี	2.3	-	0.1	-	-	1.2	0.1	0.8	-	0.2	-	-	-	-	-	-	-	-	-	-	-
ไม่มี	28.0	0.2	2.1	0.4	2.4	6.5	10.1	1.6	1.5	3.3	-	-	-	-	-	-	-	-	-	-	-
1-9 ชั่วโมง	16.6	1.1	1.4	0.1	0.3	1.1	8.7	1.2	-	2.8	-	-	-	-	-	-	-	-	-	-	-
มี	1.8	-	-	-	-	0.1	1.3	0.1	-	0.3	-	-	-	-	-	-	-	-	-	-	-
ไม่มี	14.8	1.1	1.4	0.1	0.3	1.0	7.4	1.1	-	2.5	-	-	-	-	-	-	-	-	-	-	-
10-19 ชั่วโมง	71.8	1.0	2.6	1.2	0.0	15.1	40.4	5.5	0.3	5.8	-	-	-	-	-	-	-	-	-	-	-
มี	4.3	-	0.1	0.1	-	0.5	2.9	0.4	-	0.4	-	-	-	-	-	-	-	-	-	-	-
ไม่มี	67.5	1.0	2.5	1.1	0.0	14.7	37.5	5.1	0.3	5.4	-	-	-	-	-	-	-	-	-	-	-
20-29 ชั่วโมง	284.3	2.8	14.3	10.5	5.2	60.3	143.2	17.5	1.1	29.5	-	-	-	-	-	-	-	-	-	-	-
มี	4.3	-	-	-	-	0.3	1.3	1.1	-	1.6	-	-	-	-	-	-	-	-	-	-	-
ไม่มี	280.0	2.8	14.3	10.5	5.2	60.0	141.9	16.4	1.1	27.9	-	-	-	-	-	-	-	-	-	-	-
30-34 ชั่วโมง	264.3	10.3	18.0	11.3	6.1	65.2	101.5	24.5	2.8	24.6	-	-	-	-	-	-	-	-	-	-	-
มี	2.8	-	-	-	-	1.4	0.5	-	-	0.9	-	-	-	-	-	-	-	-	-	-	-
ไม่มี	261.5	10.3	18.0	11.3	6.1	63.8	101.0	24.5	2.8	23.7	-	-	-	-	-	-	-	-	-	-	-
35-39 ชั่วโมง	852.6	33.5	258.2	76.8	112.6	161.1	112.9	36.2	3.2	56.8	-	-	-	-	-	-	-	-	-	-	-
มี	2.1	-	-	0.1	0.3	0.8	0.7	-	-	0.3	-	-	-	-	-	-	-	-	-	-	-
ไม่มี	850.5	33.5	258.2	76.7	112.4	160.4	112.2	36.2	3.2	56.5	-	-	-	-	-	-	-	-	-	-	-
40-49 ชั่วโมง	4,671.2	249.1	471.6	520.0	528.1	1,314.9	315.6	297.4	338.7	603.1	-	-	-	-	-	-	-	-	-	-	-
มี	4.2	-	-	0.8	0.7	0.4	0.4	-	0.2	1.7	-	-	-	-	-	-	-	-	-	-	-
ไม่มี	4,667.1	249.1	471.6	519.2	527.3	1,314.5	315.2	297.4	338.5	601.5	-	-	-	-	-	-	-	-	-	-	-
50 ชั่วโมงขึ้นไป	1,745.5	44.8	52.1	42.3	29.6	94.1	108.7	116.9	225.4	183.8	-	-	-	-	-	-	-	-	-	-	-
มี	2.6	-	-	-	-	1.8	-	-	-	0.8	-	-	-	-	-	-	-	-	-	-	-
ไม่มี	1,742.9	44.8	52.1	42.3	29.6	93.4	108.7	116.9	225.4	183.0	-	-	-	-	-	-	-	-	-	-	-

ตารางที่ 9 จำนวนผู้มีงานทำ จำแนกตามอาชีพ จำนวนชั่วโมงทำงานต่อสัปดาห์ และเขตการปกครอง ทวีปอเมริกาจักร (ต่อ)

TABLE 9 EMPLOYED PERSONS BY OCCUPATION, HOURS WORKED PER WEEK, AVAILABILITY FOR ADDITIONAL WORK, SEX AND AREA, WHOLE KINGDOM (Contd.)

จำนวนชั่วโมงทำงาน เพศ และ กำลังเวลาเหลือ และตั้งการทำงานเพิ่มขึ้น	อาชีพ Occupation														ผู้ประกอบอาชีพ งานพื้นฐาน Elementary occupations	คนงานที่มี ได้งานทำ ในภาคอื่น Not classifiable	HOURS WORKED, SEX AND AVAILABILITY FOR ADDITIONAL WORK TOTAL(MALE)
	รวม	ผู้จัดทำกฎหมาย Legislators & Managers	ผู้ประกอบวิชาชีพ ด้านต่างๆ Professional	เจ้าหน้าที่เทคนิค และช่างเทคนิค Technicians	เสมียน Clerks	พนักงานบริการ ผู้ทำหัตถ์ Service Workers	ช่างฝีมือและผู้ปฏิบัติงาน งานที่เกี่ยวกับ Craft & associat	ผู้ควบคุมเครื่องจักร งานด้านการประกอบ Plant & Machine controls	ด้านการเกษตร ป่าไม้และประมง Agricultural & Fishery	ช่างฝีมือและผู้ปฏิบัติงาน งานที่เกี่ยวกับ Craft & associat	ผู้ควบคุมเครื่องจักร งานด้านการประกอบ Plant & Machine controls	ผู้ประกอบอาชีพ งานพื้นฐาน Elementary occupations	คนงานที่มี ได้งานทำ ในภาคอื่น Not classifiable				
ยอดรวม(ชาย)	11,380.2	369.9	267.0	247.8	175.5	1,113.0	5,372.2	1,562.3	1,076.1	1,187.6	3.9						
มี	156.3	-	0.9	0.4	0.7	3.2	98.2	17.1	5.2	30.6	-						
ไม่มี	11,223.9	369.9	266.0	247.4	174.8	1,109.8	5,279.0	1,545.2	1,070.9	1,157.0	3.9						
มีงานประจำเต็มไทม์ทำงาน	131.1	0.4	0.8	2.3	-	3.6	86.6	14.9	8.8	13.7	-						
มี	109.5	0.4	0.4	-	-	-	12.7	4.0	0.1	4.4	-						
ไม่มี	76.7	0.4	0.5	2.3	-	3.6	73.9	10.8	8.7	9.3	-						
1-9 ชั่วโมง	8.5	-	-	-	-	0.2	66.1	0.6	0.1	8.4	-						
มี	68.1	0.4	0.5	0.4	-	-	6.7	-	-	1.9	-						
ไม่มี	408.8	3.3	2.5	0.7	-	4.9	363.0	10.5	4.3	19.6	-						
10-19 ชั่วโมง	20.6	-	-	-	-	0.2	15.3	1.2	-	4.0	-						
มี	388.1	3.3	2.5	0.7	-	4.7	347.8	9.4	4.3	15.6	-						
ไม่มี	959.9	7.0	5.6	3.6	3.3	24.0	794.8	41.9	16.8	63.0	-						
20-29 ชั่วโมง	46.4	-	-	0.4	-	0.9	28.7	8.5	1.0	6.9	-						
มี	913.6	7.0	5.6	3.3	3.3	23.1	766.1	33.4	15.9	56.1	-						
ไม่มี	694.7	4.6	5.1	3.2	0.3	30.6	516.4	42.3	25.5	66.9	-						
30-34 ชั่วโมง	21.2	-	-	-	-	0.3	12.2	1.6	0.9	6.2	-						
มี	673.5	4.6	5.1	3.2	0.3	30.3	504.1	40.7	24.6	60.7	-						
ไม่มี	1,444.9	96.3	122.1	47.9	28.9	132.0	781.9	88.9	51.8	95.3	-						
35-39 ชั่วโมง	14.7	-	-	-	0.2	0.5	11.6	1.2	0.3	1.0	-						
มี	1,430.2	96.3	122.1	47.9	28.7	131.5	770.4	87.7	51.5	94.2	-						
ไม่มี	5,232.4	174.2	113.8	150.8	123.8	485.3	1,832.0	1,013.3	633.4	702.1	3.9						
40-49 ชั่วโมง	17.6	-	0.6	-	0.5	1.1	8.5	0.4	2.8	3.7	-						
มี	5,214.8	174.2	113.3	150.8	123.3	484.1	1,823.5	1,012.9	630.6	698.4	3.9						
ไม่มี	2,431.7	83.7	16.6	39.0	19.3	432.6	936.5	350.0	335.4	218.7	-						
50 ชั่วโมงขึ้นไป	5.6	-	-	-	-	0.2	2.6	0.2	0.2	2.4	-						
มี	2,426.1	83.7	16.6	39.0	19.3	432.4	933.9	349.8	335.2	216.3	-						
ไม่มี																	

ตารางที่ 9 จำนวนผู้มีงานทำ จำแนกตามอาชีพ จำนวนชั่วโมงทำงานต่อสัปดาห์ การมีเวลาเหลือพอและต้องการทำงานเพิ่มขึ้น เพศ และเขตการปกครอง ทหารอาณานิคม (ต่อ)

TABLE 9 EMPLOYED PERSONS BY OCCUPATION, HOURS WORKED PER WEEK, AVAILABILITY FOR ADDITIONAL WORK, SEX AND AREA, WHOLE KINGDOM (Contd.)

จำนวนชั่วโมงทำงาน เพศ และ การมีเวลาเหลือพอ และต้องการทำงานเพิ่มขึ้น	รวม	อาชีพ Occupation											ผู้ประกอบอาชีพ งานพื้นฐาน Elementary occupations	คนงานเต็ม ได้จำนวนชั่วโมง ไม่มาต่อ Not classifiable	HOURS WORKED, SEX AND AVAILABILITY FOR ADDITIONAL WORK TOTAL(FEMALE)
		ผู้จัดการ Legislators & Managers	ผู้ประกอบวิชาชีพ ด้านต่างๆ Professional	เจ้าหน้าที่เทคนิค และช่างประกอบ Technicians	เสมียน Clerks	พนักงานบริการ ผู้จำหน่ายสินค้า Service Workers	ด้านเกษตร ป่านไม้และประมง & Fishery	ช่างฝีมือและผู้ปฏิบัติ งานที่เกี่ยวข้อง Craft & associat	ผู้ควบคุมเครื่องจักร งานด้านการประกอบ Plant & Machine controllers	ผู้ประกอบอาชีพ งานพื้นฐาน Elementary occupations	คนงานเต็ม ได้จำนวนชั่วโมง ไม่มาต่อ Not classifiable				
ยอดรวม(หญิง)	9,082.3	127.2	501.6	267.7	448.8	1,865.5	3,760.5	570.3	502.9	1,036.1	1.8	-	1.8	Available	
มี	94.2	-	2.7	0.2	0.4	4.9	51.3	2.1	1.3	31.3	-	-	1.8	Available	
ไม่มี	8,988.1	127.2	498.9	267.5	448.4	1,860.6	3,709.2	568.2	501.6	1,004.9	-	-	1.8	Not available	
มีงานประจำเต็มไม่ได้ทำงาน	82.9	-	2.7	0.3	1.7	11.7	48.7	2.3	1.4	14.3	-	-	-	With job not work	
มี	12.0	-	0.7	-	-	0.3	6.1	-	-	5.0	-	-	-	Available	
ไม่มี	70.9	-	2.0	0.3	1.7	11.4	42.6	2.3	1.4	9.4	-	-	-	Not available	
1-9 ชั่วโมง	78.9	0.2	1.2	-	-	2.2	61.4	0.6	0.7	12.7	-	-	-	1-9 hours	
มี	9.3	-	0.5	-	-	-	5.1	-	-	3.7	-	-	-	Available	
ไม่มี	69.6	0.2	0.7	-	-	2.2	56.3	0.6	0.7	9.0	-	-	-	Not available	
10-19 ชั่วโมง	347.6	3.3	4.2	0.3	0.8	10.9	295.1	6.7	1.8	24.4	-	-	-	10-19 hours	
มี	15.9	-	0.6	-	-	0.4	9.0	0.4	0.4	5.2	-	-	-	Available	
ไม่มี	331.7	3.3	3.6	0.3	0.8	10.6	286.2	6.3	1.4	19.2	-	-	-	Not available	
20-29 ชั่วโมง	804.4	1.1	11.2	3.5	4.8	49.6	633.3	35.1	3.4	62.4	-	-	-	20-29 hours	
มี	27.5	-	-	-	-	1.4	15.2	0.4	0.1	10.5	-	-	-	Available	
ไม่มี	776.9	1.1	11.2	3.5	4.8	48.2	618.1	34.7	3.4	51.9	-	-	-	Not available	
30-34 ชั่วโมง	563.9	3.5	6.4	3.6	1.8	59.7	407.5	32.7	4.7	43.9	-	-	-	30-34 hours	
มี	11.8	-	-	-	-	1.4	5.1	0.7	-	4.6	-	-	-	Available	
ไม่มี	552.1	3.5	6.4	3.6	1.8	58.3	402.4	32.1	4.7	39.3	-	-	-	Not available	
35-39 ชั่วโมง	1,276.2	24.8	249.1	59.9	101.9	151.7	549.9	60.2	6.9	71.9	-	-	-	35-39 hours	
มี	7.0	-	-	0.2	0.2	0.8	4.5	-	-	1.3	-	-	-	Available	
ไม่มี	1,269.2	24.8	249.1	59.7	101.7	151.0	545.3	60.2	6.9	70.6	-	-	-	Not available	
40-49 ชั่วโมง	4,011.3	62.1	200.9	166.6	302.7	819.4	1,269.1	295.4	292.1	601.2	-	-	-	40-49 hours	
มี	9.5	-	0.9	-	0.2	0.7	5.1	0.7	0.9	1.0	-	-	-	Available	
ไม่มี	4,001.8	62.1	200.0	166.6	302.5	818.6	1,264.0	294.7	291.2	600.2	-	-	-	Not available	
50 ชั่วโมงขึ้นไป	1,917.1	32.2	26.0	33.4	35.1	760.4	495.6	137.3	191.8	205.4	-	-	-	50 hours and over	
มี	1.2	-	-	-	-	-	1.2	-	-	-	-	-	-	Available	
ไม่มี	1,915.9	32.2	26.0	33.4	35.1	760.4	494.4	137.3	191.8	205.4	-	-	-	Not available	

ตารางที่ 10 จำนวนผู้มีงานทำ จำนวนคนอุตสาหกรรม จำนวนชั่วโมงทำงานต่อสัปดาห์ การมีเวลาเหลือและต้องการทำงานเพิ่มขึ้น ที่ราชอาณาจักร
TABLE 10 EMPLOYED PERSONS BY INDUSTRY, HOURS WORKED PER WEEK, AVAILABILITY FOR ADDITIONAL WORK, WHOLE KINGDOM

ไตรมาสที่ 4/2559 : Quarter: 4/2016

หน่วยนับพัน : in Thousands

จำนวนชั่วโมงทำงาน และ การมีเวลาเหลือและต้องการทำงานเพิ่มขึ้น	อุตสาหกรรม Industry											กิจการบริการเงินและ การประกันภัย Financial Intermediation	TOTAL
	รวม	เกษตรกรรม และ การปศุสัตว์ Agriculture	เหมืองแร่ และ การขุดหิน Mining	การทำเหมืองแร่ และ การขุดหิน Quarrying	การผลิต Manufacturing	ไฟฟ้า ก๊าซ ไอน้ำ ระบบปรับอากาศ Electricity	การจัดหา น้ำดื่ม น้ำแข็ง และ ประปา Water supply sewerage, waste	การก่อสร้าง Construction	การขายส่ง การขายปลีก การซ่อมรถยนต์ whole sale&retail	การขนส่ง และ สถานที่เก็บสินค้า Transportation and storage	ที่พักแรมและ บริการด้านอาหาร Accommodation and food service		
ยอดรวม	37,429.7	12,169.8	60.8	6,129.8	115.5	92.2	2,050.8	6,218.4	1,189.2	2,671.1	233.4	544.8	544.8
มี	311.6	215.2	-	16.3	0.3	-	27.4	14.5	2.1	8.3	1.9	-	Available
ไม่มี	37,118.1	11,954.5	60.8	6,113.5	115.3	92.2	2,023.4	6,203.9	1,187.1	2,662.9	231.5	544.8	Not available
จำนวนประชากรที่มีงานทำ	293.0	176.4	1.1	21.4	-	-	30.1	16.3	6.8	17.4	2.0	1.0	With job not work
มี	44.3	22.1	-	4.4	-	-	8.9	1.5	0.1	1.1	1.7	-	Available
ไม่มี	248.7	154.3	1.1	17.0	-	-	21.3	14.7	6.8	16.2	0.3	1.0	Not available
1-9 ชั่วโมง	185.1	163.5	-	4.5	0.3	-	1.5	3.7	0.4	3.4	-	0.5	1-9 hours
มี	21.1	18.7	-	0.1	0.3	-	0.9	0.2	-	0.4	-	-	Available
ไม่มี	164.0	144.8	-	4.4	-	-	0.6	3.5	0.4	3.0	-	0.5	Not available
10-19 ชั่วโมง	905.4	783.0	-	19.7	-	0.4	14.9	27.1	4.0	14.6	0.6	0.1	10-19 hours
มี	47.4	38.7	-	2.1	-	-	2.8	1.1	0.7	0.9	-	-	Available
ไม่มี	858.0	744.3	-	17.7	-	0.4	12.1	26.0	3.4	13.7	0.6	0.1	Not available
20-29 ชั่วโมง	2,339.3	1,839.6	0.4	96.4	-	1.5	48.8	116.6	28.0	63.9	0.8	5.8	20-29 hours
มี	86.2	66.7	-	4.2	-	-	7.4	3.0	0.6	2.0	-	-	Available
ไม่มี	2,253.1	1,772.9	0.4	92.2	-	1.5	41.4	113.6	27.4	61.9	0.8	5.8	Not available
30-34 ชั่วโมง	1,812.8	1,242.3	0.7	109.4	0.4	1.7	71.4	134.3	19.5	90.6	10.7	6.1	30-34 hours
มี	38.4	25.4	-	2.1	-	-	3.2	2.2	-	1.4	-	-	Available
ไม่มี	1,774.4	1,216.9	0.7	107.3	0.4	1.7	68.2	132.1	19.5	89.2	10.7	6.1	Not available
35-39 ชั่วโมง	4,386.4	1,664.6	0.8	182.3	52.4	29.3	47.7	288.8	54.3	180.3	12.7	70.0	35-39 hours
มี	26.0	19.5	-	1.0	-	-	0.2	1.4	0.3	0.7	0.0	-	Available
ไม่มี	4,360.4	1,645.1	0.8	181.3	52.4	29.3	47.5	287.4	54.0	179.6	12.7	70.0	Not available
40-49 ชั่วโมง	19,323.5	4,369.3	46.8	4,099.0	57.1	51.2	1,456.4	3,524.5	697.4	1,411.0	192.4	444.3	40-49 hours
มี	37.2	18.6	-	2.2	-	-	3.1	4.1	0.5	0.9	0.1	-	Available
ไม่มี	19,286.3	4,350.7	46.8	4,096.8	57.1	51.2	1,453.3	3,520.5	696.8	1,410.1	192.3	444.3	Not available
50 ชั่วโมงขึ้นไป	8,184.2	1,931.3	11.0	1,597.0	5.4	8.1	380.0	2,107.2	378.8	890.0	14.2	17.1	50 hours and over
มี	10.9	5.6	-	0.2	-	-	0.9	1.0	-	0.9	-	-	Available
ไม่มี	8,173.3	1,925.6	11.0	1,596.9	5.4	8.1	379.2	2,106.2	378.8	889.2	14.2	17.1	Not available

ตารางที่ 10 จำนวนผู้จ้างทำ งานตามอุตสาหกรรม จำนวนชั่วโมงทำงานต่อสัปดาห์ การมีงานอดิเรกและสิ่งอำนวยความสะดวก (ต่อ) ราชอาณาจักรไทย

TABLE 10 EMPLOYED PERSONS BY INDUSTRY, HOURS WORKED PER WEEK, AVAILABILITY FOR ADDITIONAL WORK, WHOLE KINGDOM (Contd.)

ไตรมาสที่ 4/2559 : Quarter 4/2016 หน่วยนับพัน : in Thousands

จำนวนชั่วโมงทำงาน และ การมีงานอดิเรก และสิ่งอำนวยความสะดวก	อุตสาหกรรม (ต่อ) Industry (Contd.)											TOTAL
	กิจกรรม อสังหาริมทรัพย์ Real estate activities	กิจกรรมทางวิชาชีพ วิทยาศาสตร์/Scientific technical activities	การบริหารสนับสนุน และบริการสนับสนุน Administrative support service activities	บริการราชการ Public administration	การศึกษา Education	กิจกรรมด้านสุขภาพ Health and social work	ศิลปะ ความบันเทิง และนันทนาการ Art, entertainment	บริการด้านอื่นๆ Other service	งานในครัวเรือน Activities of household	กิจกรรมของ อีเทอร์เน็ต Extra-territorial	ไม่ทราบ Unknown	
ยอดรวม	184.3	378.9	612.2	1,525.6	1,212.4	699.0	217.5	812.2	224.8	3.2	83.8	
มี	-	0.5	3.5	2.8	1.7	0.9	3.2	11.0	2.2	-	-	Available
ไม่มี	184.3	378.4	608.8	1,522.8	1,210.7	698.1	214.3	801.2	222.6	3.2	83.8	Not available
มีงานอดิเรกแต่ไม่ทำงาน	0.4	2.3	1.9	2.0	2.8	0.8	3.8	5.6	1.0	-	-	With job not work
มี	-	0.5	-	-	-	-	1.2	2.8	-	-	-	Available
ไม่มี	0.4	1.8	1.9	2.0	2.8	0.8	2.5	2.9	1.0	-	-	Not available
1-9 ชั่วโมง	1.5	-	0.8	0.3	2.8	-	0.3	1.6	0.2	-	-	1-9 hours
มี	-	-	-	-	0.5	-	0.1	-	-	-	-	Available
ไม่มี	1.5	-	0.8	0.3	2.3	-	0.2	1.6	0.2	-	-	Not available
10-19 ชั่วโมง	5.0	0.4	2.1	4.9	11.9	1.8	1.8	9.6	3.4	-	-	10-19 hours
มี	-	-	-	-	-	-	0.1	1.0	0.1	-	-	Available
ไม่มี	5.0	0.4	2.1	4.9	11.9	1.8	1.7	8.7	3.3	-	-	Not available
20-29 ชั่วโมง	6.6	4.3	10.4	24.4	27.3	10.9	13.0	37.1	3.6	-	-	20-29 hours
มี	-	-	0.7	0.1	-	0.1	-	0.9	0.6	-	-	Available
ไม่มี	6.6	4.3	9.7	24.2	27.3	10.8	13.0	36.2	3.0	-	-	Not available
30-34 ชั่วโมง	6.8	11.2	6.6	12.4	21.4	8.3	11.3	37.2	6.0	2.5	2.2	30-34 hours
มี	-	-	0.2	-	0.3	-	-	3.2	0.4	-	-	Available
ไม่มี	6.8	11.2	6.4	12.4	21.1	8.3	11.3	33.9	5.6	2.5	2.2	Not available
35-39 ชั่วโมง	5.6	26.0	14.2	862.8	595.9	216.1	24.2	48.4	10.2	-	-	35-39 hours
มี	-	-	0.0	1.0	0.5	0.5	0.5	0.1	0.5	-	-	Available
ไม่มี	5.6	26.0	14.2	861.8	595.5	215.6	23.7	48.3	9.8	-	-	Not available
40-49 ชั่วโมง	137.3	314.8	397.9	512.7	520.4	353.4	109.7	427.2	119.4	0.6	80.9	40-49 hours
มี	-	-	2.4	1.7	0.5	0.3	1.1	1.1	0.7	-	-	Available
ไม่มี	137.3	314.8	395.5	511.0	519.9	353.1	108.6	426.1	118.8	0.6	80.9	Not available
50 ชั่วโมงขึ้นไป	21.1	19.9	178.3	106.2	29.9	107.8	53.5	245.6	81.0	0.1	0.8	50 hours and over
มี	-	-	0.2	-	-	-	0.2	2.1	-	-	-	Available
ไม่มี	21.1	19.9	178.1	106.2	29.9	107.8	53.3	243.6	81.0	0.1	0.8	Not available

ตารางที่ 10 จำนวนผู้จ้างทำ งานจ้างตามอุตสาหกรรม จำนวนชั่วโมงทำงานต่อสัปดาห์ กรณีเวลาที่ยืดหยุ่นและต้องการทำงานเพิ่มขึ้น และเพศ ที่ราชอาณาจักร
TABLE 10 EMPLOYED PERSONS BY INDUSTRY, HOURS WORKED PER WEEK, AVAILABILITY FOR ADDITIONAL WORK AND SEX, WHOLE KINGDOM

จำนวนชั่วโมงทำงาน เพศ และ กรณีเวลาที่ยืดหยุ่น และต้องการทำงานเพิ่มขึ้น	รวม	การเกษตรกรรม		การถลุง และแร่ เหมือง	การถลุง เหมือง	ไฟฟ้า ก๊าซ ไอน้ำระบบปรับอากาศ	การจัดหา น้ำดื่ม น้ำเสีย และบำบัด	การก่อสร้าง Construction	อุตสาหกรรม Industry		การขนส่ง และเก็บ น้ำดื่ม	การขนส่ง และ สถานที่เก็บสินค้า Transportation and storage	ที่พักแรมและ บริการด้านอาหาร Accommodation and food service	ข้อมูลข่าวสาร และการสื่อสาร Information and communication	กิจกรรมการเงินและ การประกันภัย Financial intermediation	HOURS WORKED, SEX AND AVAILABILITY FOR ADDITIONAL WORK	
		การปลูก และสวน	การประมง						การขายปลีก ค้าส่งและค้าปลีก Retail and wholesale	การขนส่ง และเก็บ น้ำดื่ม							การขนส่ง และ สถานที่เก็บสินค้า Transportation and storage
ชาย	20,410.9	7,220.9	1,755.9	3,079.9	984.1	930.1	158.3	235.6	MALE	235.6	158.3	930.1	984.1	1,755.9	3,079.9	7,220.9	
มี	193.1	135.8	90	3.1	90	0.3	88.4	23.3	7.5	1.7	2.9	1.9	1.7	1.9	1.9	Available	
ไม่มี	20,217.7	7,085.2	1,732.7	3,072.4	982.4	88.1	65.9	1,732.7	3,072.4	982.4	927.2	156.4	982.4	1,732.7	3,072.4	7,085.2	Not available
ผู้จ้างประจำที่ไม่ได้ทำงาน	179.7	113.5	6.6	1.1	6.6	0.3	6.6	2.6	6.5	6.4	4.3	2.0	6.4	6.5	6.5	179.7	Not available With job not work
1-9 ชั่วโมง	30.0	15.4	2.8	1.1	2.8	0.3	2.8	0.7	2.8	2.8	0.4	1.7	2.8	2.8	2.8	30.0	Available
มี	149.7	88.1	6.8	2.0	6.8	0.3	6.8	1.9	6.8	6.4	4.0	0.3	6.4	6.8	6.8	149.7	Not available
ไม่มี	89.6	82.2	2.0	0.3	2.0	0.3	2.0	0.7	2.0	2.0	0.4	0.3	2.0	2.0	2.0	89.6	1-9 hours
10-19 ชั่วโมง	79.6	72.6	2.0	0.1	2.0	0.3	2.0	0.6	2.0	2.0	0.4	0.1	2.0	2.0	2.0	79.6	Available
มี	486.0	430.8	6.8	2.0	6.8	0.3	6.8	12.6	10.9	3.3	4.6	0.6	3.3	6.8	6.8	486.0	Not available
ไม่มี	27.2	22.4	0.7	0.1	0.7	0.3	0.7	2.8	0.4	0.4	0.4	0.6	0.4	0.7	0.7	27.2	10-19 hours
20-29 ชั่วโมง	458.8	408.4	6.2	2.0	6.2	0.3	6.2	9.8	10.5	3.0	4.2	0.6	3.0	6.2	6.2	458.8	Available
มี	1,250.6	1,021.0	34.0	1.5	34.0	1.5	34.0	41.4	45.8	26.7	14.6	0.2	14.6	34.0	34.0	1,250.6	Not available
ไม่มี	39.9	39.9	31.2	0.4	31.2	0.4	31.2	5.0	7.0	0.6	0.8	0.2	0.6	31.2	31.2	39.9	20-29 hours
30-34 ชั่วโมง	984.7	704.6	41.6	0.4	41.6	0.4	41.6	58.0	64.2	17.6	13.8	0.2	13.8	41.6	41.6	984.7	Available
มี	23.9	17.7	0.7	0.9	0.7	0.9	0.7	2.5	1.2	0.4	0.4	0.2	0.4	0.7	0.7	23.9	Not available
ไม่มี	960.9	686.9	40.7	0.4	40.7	0.4	40.7	55.5	63.0	17.6	30.4	7.2	30.4	40.7	40.7	960.9	Available
35-39 ชั่วโมง	2,257.6	985.0	71.5	0.8	71.5	0.8	71.5	40.0	44.3	44.3	54.1	7.7	44.3	71.5	71.5	2,257.6	Not available
มี	17.0	13.7	1.0	1.0	1.0	1.0	1.0	0.2	0.7	0.3	0.2	0.0	0.3	1.0	1.0	17.0	35-39 hours
ไม่มี	2,240.7	971.3	70.5	0.8	70.5	0.8	70.5	39.7	43.6	43.6	53.9	7.7	43.6	70.5	70.5	2,240.7	Available
40-49 ชั่วโมง	10,641.0	2,607.2	44.2	37.4	44.2	37.4	44.2	1,249.4	1,841.9	531.4	500.5	129.9	531.4	44.2	44.2	10,641.0	Not available
มี	23.5	12.6	0.7	2.0	0.7	2.0	2.8	2.2	2.2	0.5	0.2	0.1	0.5	2.2	2.2	23.5	40-49 hours
ไม่มี	10,617.5	2,594.6	37.4	37.4	37.4	37.4	44.2	1,246.6	1,839.7	530.9	500.3	129.8	530.9	37.4	37.4	10,617.5	Not available
50 ชั่วโมงขึ้นไป	4,521.6	1,276.7	10.1	4.4	10.1	4.4	10.1	0.9	0.7	0.6	0.6	10.7	354.4	10.1	10.1	4,521.6	Available
มี	7.1	4.4	0.2	0.2	0.2	0.2	0.2	0.9	0.7	0.6	0.6	10.7	354.4	10.1	10.1	7.1	50 hours and over
ไม่มี	4,514.5	1,272.2	10.1	4.4	10.1	4.4	10.1	0.9	0.7	0.6	0.6	10.7	354.4	10.1	10.1	4,514.5	Not available
หญิง	17,018.9	4,948.9	79.5	10.7	79.5	10.7	79.5	294.9	3,158.5	205.0	1,741.1	75.1	205.0	79.5	79.5	17,018.9	Available
มี	118.5	81.3	2.5	1.7	2.5	1.7	2.5	4.1	7.0	0.4	5.4	5.4	7.0	2.5	2.5	118.5	Not available
ไม่มี	16,900.4	4,869.4	10.7	11.8	10.7	11.8	77.0	290.8	3,151.5	204.7	1,735.7	75.1	204.7	10.7	10.7	16,900.4	With job not work
ผู้จ้างประจำที่ไม่ได้ทำงาน	113.3	62.9	6.7	1.7	6.7	1.7	6.7	1.8	1.0	0.8	0.8	1.0	1.0	6.7	6.7	113.3	Available
1-9 ชั่วโมง	99.0	56.2	10.2	2.5	10.2	2.5	10.2	2.0	8.8	0.4	12.2	1.0	0.4	10.2	10.2	99.0	Not available
มี	95.5	81.3	2.5	1.7	2.5	1.7	2.5	0.8	1.7	0.2	3.0	0.4	0.2	1.7	1.7	95.5	1-9 hours
ไม่มี	11.1	9.0	0.1	0.1	0.1	0.1	0.1	0.8	0.2	0.4	0.4	0.4	0.2	0.2	0.2	11.1	Available
10-19 ชั่วโมง	84.4	72.2	2.4	2.4	2.4	2.4	2.4	1.5	1.5	0.2	2.6	0.4	0.2	2.4	2.4	84.4	Not available
มี	419.4	352.2	12.9	1.4	12.9	1.4	12.9	2.3	16.2	0.8	10.0	0.5	0.8	12.9	12.9	419.4	10-19 hours
ไม่มี	20.1	16.3	1.0	1.0	1.0	1.0	1.0	0.7	0.7	0.4	0.5	0.5	0.4	1.0	1.0	20.1	Available
20-29 ชั่วโมง	399.2	335.9	11.5	6.2	11.5	6.2	11.5	2.3	15.5	0.4	9.5	0.6	0.4	11.5	11.5	399.2	Not available
มี	1,088.7	818.6	62.4	1.4	62.4	1.4	62.4	7.4	70.8	1.3	49.3	0.6	1.3	62.4	62.4	1,088.7	Not available
ไม่มี	31.8	26.8	1.1	1.1	1.1	1.1	1.1	0.4	1.2	1.1	1.1	1.1	1.1	1.1	1.1	31.8	Available
30-34 ชั่วโมง	1,056.9	791.8	61.0	6.7	61.0	6.7	61.0	7.0	70.2	1.3	48.1	0.6	1.3	61.0	61.0	1,056.9	Not available
มี	828.1	537.7	7.7	1.2	7.7	1.2	7.7	0.8	1.1	1.0	1.0	3.5	1.9	7.7	7.7	828.1	Not available
ไม่มี	14.6	14.6	0.3	0.3	0.3	0.3	0.3	0.8	1.1	1.1	1.0	4.2	1.9	0.3	0.3	14.6	Available
35-39 ชั่วโมง	813.5	530.0	66.6	11.8	66.6	11.8	66.6	12.7	69.1	1.9	58.8	3.5	1.9	66.6	66.6	813.5	Not available
มี	2,128.8	679.6	110.8	14.0	110.8	14.0	110.8	7.7	153.1	10.0	126.2	4.9	10.0	110.8	110.8	2,128.8	35-39 hours
ไม่มี	9.1	5.8	0.7	0.7	0.7	0.7	0.7	0.7	0.7	0.7	0.5	0.5	0.7	0.7	0.7	9.1	Available
40-49 ชั่วโมง	2,119.7	673.8	110.8	14.0	110.8	14.0	110.8	7.7	152.3	10.0	125.7	4.9	10.0	110.8	110.8	2,119.7	Not available
มี	8,682.5	1,762.1	94	15.4	94	15.4	94	20.7	1,682.7	166.0	910.5	62.5	166.0	94	94	8,682.5	40-49 hours
ไม่มี	13.7	6.0	1.6	1.6	1.6	1.6	1.6	0.4	1.8	0.8	0.8	0.8	0.8	1.6	1.6	13.7	Available
50 ชั่วโมงขึ้นไป	3,662.6	654.6	790.4	0.2	790.4	0.2	790.4	52.4	1,134.1	24.4	569.2	3.5	24.4	790.4	790.4	3,662.6	Not available
มี	3.8	1.2	0.3	0.3	0.3	0.3	0.3	0.3	0.3	0.3	0.3	0.3	0.3	0.3	0.3	3.8	50 hours and over
ไม่มี	3,658.8	653.4	790.4	0.2	790.4	0.2	790.4	52.4	1,133.8	24.4	569.0	3.5	24.4	9.8	9.8	3,658.8	Available

ตารางที่ 10 จำนวนผู้จ้างทำ จำแนกตามอุตสาหกรรม จำนวนชั่วโมงทำงานต่อสัปดาห์ การมีเวลาพักผ่อนและต้องทำงานเพิ่มขึ้น และเพศ ราชอาณาจักร (ต่อ)
 TABLE 10 EMPLOYED PERSONS BY INDUSTRY, HOURS WORKED PER WEEK, AVAILABILITY FOR ADDITIONAL WORK AND SEX, WHOLE KINGDOM (Contd.)

หน่วยเป็นพัน : in Thousands

จำนวนชั่วโมงทำงาน เพศ และ การมีเวลาพักผ่อน และต้องทำงานเพิ่มขึ้น	อุตสาหกรรม (ต่อ) Industry (Contd.)												กิจกรรมของ อื่น ๆ Extra- territorial	ไม่ทราบ Unknown	HOURS WORKED, SEX AND AVAILABILITY FOR ADDITIONAL WORK
	กิจการ อสังหาริมทรัพย์ Real estate activities	กิจกรรม ทางวิทยาศาสตร์ และเทคนิค Professional, scientific technical activities	การบริหารสนับสนุน และซัพพลายเชน Administrative support service activities	การบริหารราชการ ป้องกันประเทศ Public admin- istration defence	การศึกษา Education	งานสังคมสงเคราะห์ Health and social work	ศิลปะ ความบันเทิง และนันทนาการ Art, entertainment	บริการด้านอื่นๆ Other service	งานในครัวเรือน Activities of household	กิจกรรมของ อื่น ๆ Extra- territorial	ไม่ทราบ Unknown				
ชาย	95.6	186.0	374.2	943.7	424.4	158.8	111.0	349.0	42.4	1.6	40.7	40.7	MALE		
มี	-	0.5	-	2.0	0.2	-	0.7	4.0	0.1	-	-	-	Available		
ไม่มี	95.6	185.5	370.8	941.7	424.2	158.8	110.3	345.0	42.3	1.6	40.7	40.7	Not available		
มีงานประจำแต่ไม่ได้ทำงาน	0.4	2.0	1.8	1.2	0.4	0.1	2.0	1.7	0.5	-	-	-	With job not work		
มี	-	0.5	-	-	-	-	-	0.6	1.1	-	-	-	Available		
ไม่มี	0.4	1.5	1.8	1.2	0.4	0.1	1.4	0.6	0.5	-	-	-	Not available		
1-9 ชั่วโมง	0.7	-	-	0.2	0.4	-	0.2	0.5	-	-	-	-	1-9 hours		
มี	-	-	-	-	-	-	-	-	-	-	-	-	Available		
ไม่มี	0.7	-	-	0.2	0.4	-	0.2	0.5	-	-	-	-	Not available		
10-19 ชั่วโมง	1.0	-	0.7	3.5	5.2	0.1	1.2	4.0	0.3	-	-	-	10-19 hours		
มี	-	-	-	-	-	-	-	0.2	0.1	-	-	-	Available		
ไม่มี	1.0	-	0.7	3.5	5.2	0.1	1.2	3.8	0.2	-	-	-	Not available		
20-29 ชั่วโมง	3.7	3.4	6.9	12.4	8.4	2.5	9.8	15.4	0.1	-	-	-	20-29 hours		
มี	-	-	0.7	0.1	-	-	-	0.6	-	-	-	-	Available		
ไม่มี	3.7	3.4	6.2	12.3	8.4	2.5	9.8	14.8	0.1	-	-	-	Not available		
30-34 ชั่วโมง	4.0	4.8	2.9	8.0	8.7	0.9	6.0	17.7	1.6	1.5	1.6	1.6	30-34 hours		
มี	-	-	0.2	-	-	-	-	1.1	-	-	-	-	Available		
ไม่มี	4.0	4.8	2.7	8.0	8.7	0.9	6.0	16.6	1.6	1.5	1.6	1.6	Not available		
35-39 ชั่วโมง	2.4	13.7	7.5	507.5	209.5	52.7	15.7	21.9	1.0	-	-	-	35-39 hours		
มี	-	-	0.0	0.7	0.2	-	-	-	-	-	-	-	Available		
ไม่มี	2.4	13.7	7.5	506.8	209.3	52.7	15.7	21.9	1.0	-	-	-	Not available		
40-49 ชั่วโมง	68.7	149.9	210.4	325.4	174.1	79.4	51.6	193.3	26.8	0.0	39.1	39.1	40-49 hours		
มี	-	-	2.3	1.2	-	-	-	1.0	-	-	-	-	Available		
ไม่มี	68.7	149.9	208.2	324.2	174.1	79.4	51.6	192.3	26.8	0.0	39.1	39.1	Not available		
50 ชั่วโมงขึ้นไป	14.7	12.2	143.9	85.6	17.7	23.1	24.5	88.5	12.2	0.1	-	-	50 hour and over		
มี	-	-	0.2	-	-	-	0.2	-	-	-	-	-	Available		
ไม่มี	14.7	12.2	143.7	85.6	17.7	23.1	24.3	88.5	12.2	0.1	-	-	Not available		
หญิง	88.6	193.0	238.1	581.9	788.0	540.2	106.5	463.2	182.3	1.6	43.2	43.2	FEMALE		
มี	-	-	0.1	0.8	1.5	0.9	2.5	7.1	2.1	-	-	-	Available		
ไม่มี	88.6	193.0	238.0	581.1	786.5	539.3	104.0	456.1	180.3	1.6	43.2	43.2	Not available		
มีงานประจำแต่ไม่ได้ทำงาน	-	0.3	0.2	0.9	2.4	0.7	1.8	3.9	0.6	-	-	-	With job not work		
มี	-	-	-	-	-	-	-	1.7	-	-	-	-	Available		
ไม่มี	-	0.3	0.2	0.9	2.4	0.7	1.1	2.2	0.6	-	-	-	Not available		
1-9 ชั่วโมง	0.8	-	0.8	0.1	2.4	-	1.1	2.2	0.6	-	-	-	1-9 hours		
มี	-	-	-	-	0.5	-	0.1	-	-	-	-	-	Available		
ไม่มี	0.8	-	0.8	0.1	2.0	-	-	-	-	-	-	-	Not available		
10-19 ชั่วโมง	4.0	0.4	1.4	1.4	6.7	1.7	0.6	5.6	3.1	-	-	-	10-19 hours		
มี	-	-	-	-	-	-	-	0.1	0.8	-	-	-	Available		
ไม่มี	4.0	0.4	1.4	1.4	6.7	1.7	0.5	4.8	3.1	-	-	-	Not available		
20-29 ชั่วโมง	2.9	0.9	3.5	12.0	18.9	8.5	3.2	21.6	3.5	-	-	-	20-29 hours		
มี	-	-	0.1	0.1	-	0.1	-	0.3	0.6	-	-	-	Available		
ไม่มี	2.9	0.9	3.5	11.9	18.9	8.4	3.2	21.4	2.9	-	-	-	Not available		
30-34 ชั่วโมง	2.8	6.4	3.7	4.4	12.7	7.3	5.3	19.5	4.3	1.0	0.7	0.7	30-34 hours		
มี	-	-	-	-	0.3	-	-	2.1	0.4	-	-	-	Available		
ไม่มี	2.8	6.4	3.7	4.4	12.4	7.3	5.3	17.3	4.0	1.0	0.7	0.7	Not available		
35-39 ชั่วโมง	3.2	12.4	6.7	355.3	386.5	163.4	8.5	26.6	9.2	-	-	-	35-39 hours		
มี	-	-	0.3	0.3	-	0.5	0.5	0.1	0.5	-	-	-	Available		
ไม่มี	3.2	12.4	6.7	355.0	386.2	162.9	8.0	26.5	8.8	-	-	-	Not available		
40-49 ชั่วโมง	68.6	164.9	187.5	346.3	274.0	58.1	58.1	227.9	92.6	0.6	41.7	41.7	40-49 hours		
มี	-	-	0.1	0.5	0.5	0.3	1.1	0.1	0.7	-	-	-	Available		
ไม่มี	68.6	164.9	187.4	345.8	273.6	57.8	57.0	227.8	91.9	0.6	41.7	41.7	Not available		
50 ชั่วโมงขึ้นไป	6.4	7.7	34.4	20.6	12.2	84.7	29.0	157.1	68.7	-	-	-	50 hour and over		
มี	-	-	-	-	-	-	-	2.1	-	-	-	-	Available		
ไม่มี	6.4	7.7	34.4	20.6	12.2	84.7	29.0	155.0	68.7	-	-	-	Not available		

ตารางที่ 10 จำนวนผู้จ้างงาน จำนวนคนอุตสาหกรรม จำนวนชั่วโมงทำงานต่อสัปดาห์ การใช้เวลาพักผ่อนและต้องการทำงานเพิ่มขึ้น เพศ และเขตการปกครอง ทวีปราชอาณาจักร (ต่อ)

		กรุงเทพมหานคร MUNICIPAL AREA										หน่วยนับ: In Thousands			
		อุตสาหกรรม Industry													
จำนวนชั่วโมงทำงาน และ การใช้งานเพื่อขอ และต้องการทำงานเพิ่มขึ้น	รวม	เกษตรกรรม และป่าไม้	เหมืองแร่ และเหมืองหิน	การทำเหมืองแร่	การผลิต	ไฟฟ้า ก๊าซ และความร้อน	น้ำประปา และเสีย	ก่อสร้าง	อุตสาหกรรม			ที่พักและ บริการอาหาร Accommodation and food service	ข้อมูลข่าวสาร และสื่อสาร	กิจกรรมการเงินและ การประกันภัย	HOURS WORKED, SEX AND AVAILABILITY FOR ADDITIONAL WORK
									การเกษตร	การค้าปลีก การขายปลีก	การขนส่ง และ การขนส่ง				
	Total	Agriculture	Mining	Manufacturing	Electricity	Water supply	Construction	Construction	Wholesale	Transportation	Information and communication	Financial Intermediation	TOTAL (MALE)		
น้อยกว่า 1-9 ชั่วโมง	9,090.7	1,407.7	20.7	1,683.0	43.5	30.8	756.7	1,827.4	681.9	648.3	138.4	174.7	138.4	174.7	Available
1-9 ชั่วโมง	36.9	20.6	-	2.2	-	-	5.0	2.4	1.0	0.7	1.9	-	1.9	-	Available
10-19 ชั่วโมง	8,993.8	1,387.1	20.7	1,680.8	43.5	30.8	751.7	1,825.0	680.9	647.6	136.6	174.7	136.6	174.7	Not available
20-29 ชั่วโมง	48.6	23.6	0.8	3.4	-	-	8.6	1.3	1.7	3.0	1.9	-	1.9	-	With job not work
30-34 ชั่วโมง	8.4	2.6	-	1.0	-	-	1.5	0.5	0.1	0.4	1.7	-	1.7	-	Available
35-39 ชั่วโมง	40.2	21.0	0.8	2.3	-	-	7.1	0.8	1.6	2.7	0.1	-	0.1	-	Not available
40-49 ชั่วโมง	12.9	9.6	-	0.3	-	-	0.4	0.8	0.1	0.4	-	-	0.0	-	1-9 hours
50 ชั่วโมงขึ้นไป	1.5	1.3	-	-	-	-	0.1	-	-	-	-	-	-	-	Available
รวม	11.5	8.3	-	0.3	-	-	0.3	0.8	0.1	0.4	-	-	0.0	-	Not available
รวม	77.3	54.3	-	2.9	-	0.3	2.7	4.8	2.1	3.1	0.6	0.1	0.6	0.1	10-19 hours
รวม	6.6	4.2	-	0.3	-	-	1.0	0.4	0.3	0.1	-	-	-	-	Available
รวม	70.7	50.1	-	2.6	-	0.3	1.7	4.5	1.8	3.0	0.6	0.1	0.6	0.1	Not available
รวม	290.7	189.0	-	18.0	-	0.0	9.2	20.7	16.4	7.3	0.2	2.6	0.2	2.6	20-29 hours
รวม	8.1	6.3	-	0.3	-	-	0.4	0.3	0.2	0.1	-	-	-	-	Available
รวม	282.6	182.7	-	17.7	-	0.0	8.8	20.4	16.2	7.2	0.2	2.6	0.2	2.6	Not available
รวม	290.0	146.0	-	19.3	-	0.3	24.0	33.0	11.1	17.4	6.5	1.4	6.5	1.4	30-34 hours
รวม	2.7	1.5	-	0.2	-	-	0.2	0.1	-	0.1	-	-	-	-	Available
รวม	287.4	144.6	-	19.0	-	0.3	23.8	32.8	11.1	17.3	6.5	1.4	6.5	1.4	Not available
รวม	812.7	178.7	-	34.7	-	10.5	14.1	65.8	31.0	27.1	5.0	15.5	5.0	15.5	35-39 hours
รวม	2.2	1.3	-	0.0	-	-	0.2	0.2	0.3	-	0.0	-	0.0	-	Available
รวม	810.5	177.4	-	34.7	-	10.5	14.1	65.6	30.8	27.1	5.0	15.5	5.0	15.5	Not available
รวม	5,408.6	536.3	15.9	1,192.4	21.6	16.3	585.9	1,139.2	369.0	366.0	118.1	150.5	118.1	150.5	40-49 hours
รวม	5.9	2.7	-	0.2	-	-	1.7	0.6	0.2	-	0.1	-	0.1	-	Available
รวม	5,402.7	533.6	15.9	1,192.2	21.6	16.3	584.2	1,138.5	368.7	366.0	118.0	150.5	118.0	150.5	Not available
รวม	2,089.8	270.1	4.1	412.1	2.8	3.5	111.7	541.9	250.6	224.0	6.2	4.6	6.2	4.6	50 hours and over
รวม	1.5	0.6	-	0.2	-	-	0.1	0.3	-	-	-	-	-	-	Available
รวม	2,088.3	269.5	4.1	411.9	2.8	3.5	111.6	541.6	250.6	224.0	6.2	4.6	6.2	4.6	Not available

ตารางที่ 10 จำนวนผู้จ้างงาน จำนวนคนอุตสาหกรรม จำนวนชั่วโมงทำงานต่อสัปดาห์ การใช้เวลาพักผ่อนและต้องการทำงานเพิ่มขึ้น เพศ และเขตการปกครอง ทวีปราชอาณาจักร (ต่อ)
TABLE 10 EMPLOYED PERSONS BY INDUSTRY, HOURS WORKED PER WEEK, AVAILABILITY FOR ADDITIONAL WORK, SEX AND AREA, WHOLE KINGDOM (Contd.)

จำนวนชั่วโมงทำงาน เพศ และ การมีงานเหลือพอ และต้องการทำงานเพิ่มขึ้น	กรุงเทพมหานคร MUNICIPAL AREA											รวม	เกษตรกรรม การปศุสัตว์ และประมง Agriculture and fishing	เหมืองแร่ และเหมืองหิน Mining	การทำ เหมืองแร่	การผลิต Manufacturing	ไฟฟ้า ก๊าซ ไฮโดรเจนร้อน อากาศ Electricity	การจัดทำบำบัดน้ำเสีย และระบาย Water supply sewage, waste	การก่อสร้าง Construction	อุตสาหกรรม Industry		ข้อมูลข่าวสาร และการสื่อสาร Information and communication	กิจกรรมการเงินและ การประกันภัย Financial intermediation	HOURS WORKED, SEX AND AVAILABILITY FOR ADDITIONAL WORK
	กรุงเทพมหานคร MUNICIPAL AREA										TOTAL (FEMALE)													
	ชาย Male	หญิง Female	ชาย Male	หญิง Female	ชาย Male	หญิง Female	ชาย Male	หญิง Female	ชาย Male	หญิง Female										ชาย Male	หญิง Female			
ยอดรวม (หญิง)	895.1	1,575.2	18.1	13.4	129.0	1,786.9	146.1	1,071.8	62.2	227.6	227.6	Available	Not available											
มี	24.3	8.7	2.3	0.8	0.8	3.5	-	1.9	-	-	-	Available	Not available											
ไม่มี	870.8	1,566.5	15.8	12.6	128.2	1,783.4	146.1	1,069.9	62.2	227.6	227.6	With job not work	Not available											
มีงานประจำเต็มสัปดาห์	30.3	10.5	5.6	0.9	0.9	4.1	-	5.0	-	-	-	Available	Not available											
มี	2.3	0.1	0.5	0.4	0.4	0.6	-	0.6	-	-	-	Available	Not available											
ไม่มี	28.0	10.4	5.2	0.5	0.5	3.4	-	4.4	-	-	-	Not available	Not available											
1-9 ชั่วโมง	16.6	10.4	0.7	-	-	0.7	0.2	0.8	-	-	-	0.4	1-9 hours											
มี	1.8	1.4	0.1	-	-	0.2	-	-	-	-	-	-	Available											
ไม่มี	14.8	9.0	0.6	-	-	0.5	0.2	0.8	-	-	-	0.4	Not available											
10-19 ชั่วโมง	71.8	42.2	5.3	0.1	0.0	8.6	-	5.3	-	-	-	-	10-19 hours											
มี	4.3	3.2	0.5	-	-	0.4	-	0.2	-	-	-	-	Available											
ไม่มี	67.5	39.0	4.8	0.1	0.0	8.2	-	5.1	-	-	-	-	Not available											
20-29 ชั่วโมง	284.3	151.5	26.8	-	1.3	37.4	0.2	29.7	0.4	2.0	2.0	-	20-29 hours											
มี	4.3	2.2	1.3	-	-	0.1	-	0.2	-	-	-	-	Available											
ไม่มี	280.0	149.2	25.5	-	1.3	37.3	0.2	29.5	0.4	2.0	2.0	-	Not available											
30-34 ชั่วโมง	264.3	106.6	34.2	1.0	3.3	40.0	1.1	30.2	3.5	3.0	3.0	-	30-34 hours											
มี	2.8	0.5	-	-	0.1	0.3	-	-	-	-	-	-	Available											
ไม่มี	261.5	106.1	34.2	1.0	3.2	39.7	1.1	30.1	3.5	3.0	3.0	-	Not available											
35-39 ชั่วโมง	852.6	116.5	42.5	3.9	3.0	77.2	8.0	65.0	4.5	26.9	26.9	-	35-39 hours											
มี	2.1	0.7	-	-	-	-	-	0.5	-	-	-	-	Available											
ไม่มี	850.5	115.8	42.5	3.9	3.0	77.2	8.0	62.5	4.5	26.9	26.9	-	Not available											
40-49 ชั่วโมง	4,671.2	337.3	9.4	8.0	100.2	1,048.4	115.2	591.4	51.3	188.7	188.7	-	40-49 hours											
มี	4.2	0.6	-	-	0.4	1.6	-	0.0	-	-	-	-	Available											
ไม่มี	4,667.1	336.7	9.4	8.0	99.8	1,046.8	115.2	591.4	51.3	188.7	188.7	-	Not available											
50 ชั่วโมงขึ้นไป	1,745.5	120.2	0.2	0.4	20.4	570.7	21.5	346.4	2.5	5.4	5.4	-	50 hours and over											
มี	2.6	-	-	-	-	0.3	-	0.3	-	-	-	-	Available											
ไม่มี	1,742.9	120.2	0.2	0.4	20.4	570.4	21.5	346.1	2.5	5.4	5.4	-	Not available											

ตารางที่ 10 จำนวนผู้จ้างทำ งานตามอุตสาหกรรม จำนวนชั่วโมงทำงานต่อสัปดาห์ การมีเวลาถือพจนานุกรมการทำงานเพิ่มขึ้น เขต และเขตการปกครอง ทวีปราชอาณาจักร (ต่อ)
 TABLE 10 EMPLOYED PERSONS BY INDUSTRY, HOURS WORKED PER WEEK, AVAILABILITY FOR ADDITIONAL WORK, SEX AND AREA, WHOLE KINGDOM (Contd.)

หน่วยนับเป็น : in Thousands

จำนวนชั่วโมงทำงาน เพศ และ การมีเวลาถือพจนานุกรม และถือการทำงานเพิ่มขึ้น	อุตสาหกรรม (ต่อ) Industry (Contd.)											กิจกรรม อสังหาริมทรัพย์ Real estate activities	กิจกรรมทางวิชาชีพ วิทยาศาสตร์เทคนิค Professional/scientific technical activities	การบริหารสนับสนุน และเชิงบริหาร Administrative support service activities	การบริหารราชการ ป้องกันประเทศ Public admin- istration/defence	การศึกษา Education	การดูแลสุขภาพ งานสังคมสงเคราะห์ Health and social work	ศิลปะ วัฒนธรรม และนันทนาการ Art, entertainment	บริการ ด้านอื่นๆ Other service	งานในครัวเรือน ส่วนบุคคล Activities of household	กิจกรรมของ องค์กร Extra- territorial	ไม่ทราบ Unknown	HOURS WORKED, SEX AND AVAILABILITY FOR ADDITIONAL WORK
	138.4	174.7	78.8	148.8	277.2	461.1	216.2	106.1	60.5	202.5	32.9												
มีงานประจำเต็มตัวทำงาน	1.9	-	-	0.5	0.6	0.7	-	-	-	-	-	-	-	-	-	-	-	-	-	-	-	Available	
ไม่เต็ม	136.6	174.7	78.8	143.3	276.6	460.5	216.2	106.1	60.2	201.5	32.8	Not available	Not available										
มีงานประจำเต็มตัวทำงาน	1.9	-	0.1	0.6	1.1	0.8	0.2	0.1	1.4	0.1	0.2	With job not work											
ไม่เต็ม	1.7	-	-	0.5	-	-	-	-	0.2	-	-	Available											
ไม่เต็ม	0.1	-	0.1	0.1	1.1	0.8	0.2	0.1	1.2	0.1	0.2	Not available											
1-9 ชั่วโมง	-	0.0	0.7	-	-	-	0.1	-	0.2	-	0.2	1-9 hours											
ไม่เต็ม	-	-	-	-	-	-	-	-	-	-	-	Available											
ไม่เต็ม	-	0.0	0.7	-	-	-	0.1	-	0.2	-	-	Not available											
10-19 ชั่วโมง	0.6	0.1	1.0	-	0.6	0.6	2.3	0.1	0.7	0.7	0.3	10-19 hours											
ไม่เต็ม	-	-	-	-	-	-	-	-	-	0.2	0.1	Available											
ไม่เต็ม	0.6	0.1	1.0	-	0.6	0.6	2.3	0.1	0.7	0.5	0.2	Not available											
20-29 ชั่วโมง	0.2	2.6	1.9	3.1	3.7	4.0	5.4	-	5.2	3.9	0.1	20-29 hours											
ไม่เต็ม	-	-	-	-	0.2	0.1	-	-	-	0.2	-	Available											
ไม่เต็ม	0.2	2.6	1.9	3.1	3.5	3.9	5.4	-	5.2	3.7	0.1	Not available											
30-34 ชั่วโมง	6.5	1.4	2.1	4.1	1.1	5.1	5.3	0.9	3.1	5.9	0.5	30-34 hours											
ไม่เต็ม	-	-	-	-	0.2	-	-	-	-	0.3	-	Available											
ไม่เต็ม	6.5	1.4	2.1	4.1	0.9	5.1	5.3	0.9	3.1	5.6	0.5	Not available											
35-39 ชั่วโมง	5.0	15.5	1.6	7.9	2.4	259.9	90.5	31.1	7.5	9.8	0.6	35-39 hours											
ไม่เต็ม	0.0	-	-	-	0.0	0.4	-	-	-	-	-	Available											
ไม่เต็ม	5.0	15.5	1.6	7.9	2.3	259.5	90.5	31.1	7.5	9.8	0.6	Not available											
40-49 ชั่วโมง	118.1	150.5	57.7	118.4	161.3	165.1	104.5	60.4	28.4	124.5	22.1	40-49 hours											
ไม่เต็ม	0.1	-	-	-	-	0.2	-	-	-	0.2	-	Available											
ไม่เต็ม	118.0	150.5	57.7	118.4	161.3	165.0	104.5	60.4	28.4	124.3	22.1	Not available											
50 ชั่วโมงขึ้นไป	6.2	4.6	13.6	9.8	107.2	25.7	7.8	13.5	14.1	57.4	9.2	50 hours and over											
ไม่เต็ม	-	-	-	-	0.2	-	-	-	0.2	-	-	Available											
ไม่เต็ม	6.2	4.6	13.6	9.8	107.0	25.7	7.8	13.5	13.9	57.4	9.2	Not available											

ตารางที่ 10 จำนวนผู้จ้างทำ งานตามอุตสาหกรรม จำนวนชั่วโมงทำงานต่อสัปดาห์ การมีเวลาเหลือและต้องการทำงานเพิ่มขึ้น เขต และเขตการปกครอง ทวีปราชอาณาจักร (ต่อ)

TABLE 10 EMPLOYED PERSONS BY INDUSTRY, HOURS WORKED PER WEEK, AVAILABILITY FOR ADDITIONAL WORK, SEX AND AREA, WHOLE KINGDOM (Contd.)

จำนวนชั่วโมงทำงาน เพศ และ การมีเวลาเหลือ และต้องการทำงานเพิ่มขึ้น	อุตสาหกรรม (ต่อ) Industry (Contd.)											กิจกรรม อสังหาริมทรัพย์ Real estate activities	กิจกรรม ทางวิชาชีพ Professional, scientific technical activities	กิจกรรม บริหารราชการ ส่วนกลาง Public admin- istration, defence	การศึกษาศาสนา และสังคมสงเคราะห์ Health and social work	ศิลปะ วัฒนธรรม และนันทนาการ Art, entertainment	บริการ ด้านอื่นๆ Other service	งานบริการ ส่วนบุคคล Activities of household	กิจกรรมของ องค์กร Extra- territorial	ไม่ทราบ Unknown	HOURS WORKED, SEX AND AVAILABILITY FOR ADDITIONAL WORK
	73.1	165.0	181.4	310.4	410.6	55.1	296.3	1480	1.6	40.6	TOTAL (FEMALE)										
ไม่มี	-	0.4	0.4	0.4	0.4	0.6	1.3	3.7	0.7	-	Available	-	-	-	-	-	-	-	Available		
มีงานประจำเต็มสัปดาห์	73.1	165.0	181.2	310.1	410.3	325.0	51.9	292.5	147.3	1.6	40.6	-	-	-	-	-	-	-	Not available		
ไม่มี	-	0.3	0.2	0.9	0.8	0.6	0.2	0.5	-	-	With job not work	-	-	-	-	-	-	-	Available		
มี	-	-	-	-	-	-	-	0.2	-	-	Available	-	-	-	-	-	-	-	Not available		
ไม่มี	-	0.3	0.2	0.9	0.8	0.6	0.2	0.3	-	-	Not available	-	-	-	-	-	-	-	1-9 hours		
1-9 ชั่วโมง	0.8	-	-	0.1	1.3	-	-	0.8	0.2	-	Available	-	-	-	-	-	-	-	Not available		
มี	-	-	-	-	-	-	-	0.1	-	-	Available	-	-	-	-	-	-	-	Not available		
ไม่มี	0.8	-	-	0.1	1.3	-	-	0.8	0.2	-	Not available	-	-	-	-	-	-	-	10-19 hours		
10-19 ชั่วโมง	1.9	0.4	0.1	-	3.2	0.9	0.2	1.4	2.2	-	Available	-	-	-	-	-	-	-	Not available		
มี	-	-	-	-	-	-	-	0.1	-	-	Available	-	-	-	-	-	-	-	Not available		
ไม่มี	1.9	0.4	0.1	-	3.2	0.9	0.2	1.4	2.2	-	Available	-	-	-	-	-	-	-	20-29 hours		
20-29 ชั่วโมง	2.3	0.9	2.2	7.3	10.4	4.0	0.5	6.3	1.1	-	Available	-	-	-	-	-	-	-	Not available		
มี	-	-	-	0.1	-	-	-	0.3	0.1	-	Available	-	-	-	-	-	-	-	Not available		
ไม่มี	2.3	0.9	2.2	7.3	10.4	4.0	0.5	6.1	1.0	-	Not available	-	-	-	-	-	-	-	30-34 hours		
30-34 ชั่วโมง	2.8	4.2	2.4	1.3	7.0	6.4	1.5	10.6	3.6	1.0	0.7	-	-	-	-	-	-	-	Available		
มี	-	-	-	-	0.3	-	-	1.1	0.4	-	Available	-	-	-	-	-	-	-	Not available		
ไม่มี	2.8	4.2	2.4	1.3	6.7	6.4	1.5	9.5	3.2	1.0	0.7	-	-	-	-	-	-	-	Not available		
35-39 ชั่วโมง	2.0	7.5	2.1	189.5	184.8	87.2	3.7	15.1	6.8	-	Available	-	-	-	-	-	-	-	Not available		
มี	-	-	-	0.3	0.1	0.3	-	0.1	0.2	-	Available	-	-	-	-	-	-	-	Not available		
ไม่มี	2.0	7.5	2.1	189.2	184.7	86.9	3.7	15.0	6.7	-	Not available	-	-	-	-	-	-	-	40-49 hours		
40-49 ชั่วโมง	59.7	146.2	146.5	102.6	196.6	173.0	33.6	154.1	75.0	0.6	39.1	-	-	-	-	-	-	-	Available		
มี	-	-	0.1	-	-	0.3	1.1	-	-	-	Available	-	-	-	-	-	-	-	Not available		
ไม่มี	59.7	146.2	146.4	102.6	196.6	172.7	32.5	154.1	75.0	0.6	39.1	-	-	-	-	-	-	-	Not available		
50 ชั่วโมงขึ้นไป	3.7	5.5	27.9	8.7	6.5	53.7	13.4	107.5	59.1	-	0.8	-	-	-	-	-	-	-	Not available		
มี	-	-	-	-	-	-	-	2.1	-	-	Available	-	-	-	-	-	-	-	Not available		
ไม่มี	3.7	5.5	27.9	8.7	6.5	53.7	13.4	105.5	59.1	-	0.8	-	-	-	-	-	-	-	Not available		

ตารางที่ 10 จำนวนผู้จ้างงาน จำแนกตามอุตสาหกรรม จำนวนชั่วโมงทำงานต่อสัปดาห์ การมีเวลาพักผ่อนและต้องทำงานเพิ่มขึ้น เพศ และเขตการปกครอง ทวีปราชอาณาจักร (ต่อ)

TABLE 10 EMPLOYED PERSONS BY INDUSTRY, HOURS WORKED PER WEEK, AVAILABILITY FOR ADDITIONAL WORK, SEX AND AREA, WHOLE KINGDOM (Contd.)

จำนวนชั่วโมงทำงาน เพศ และ การมีเวลาพักผ่อน และต้องทำงานเพิ่มขึ้น	รวม	อุตสาหกรรม Industry										กิจกรรมการมีและ การประกับกับ Financial Intermediation	ข้อมูลข่าวสาร และการสื่อสาร Information and communication	ที่พักและ บริการด้านอาหาร Accommodation and food service	การขนส่ง และ สถานที่เก็บสินค้า Transportation and storage	การขายปลีก การขายปลีก การช้อปปิ้ง whole sale&retail	ก่อสร้าง Construction	ไฟฟ้า ก๊าซ ไอน้ำระบบประปา Electricity sewerage, waste	การจำหน่าย น้ำประปา Water supply	การขนส่ง และ การเก็บ ขน Transportation and storage	ที่พักและ บริการด้านอาหาร Accommodation and food service	ข้อมูลข่าวสาร และการสื่อสาร Information and communication	กิจกรรมการมีและ การประกับกับ Financial Intermediation	HOURS WORKED, SEX AND AVAILABILITY FOR ADDITIONAL WORK
		เกษตรกรรม การปศุสัตว์ และสวน Agriculture	การทำ เหมืองแร่ และเหมืองหิน Mining	การผลิต Manufacturing	ไฟฟ้า ก๊าซ ไอน้ำระบบประปา Electricity	การจำหน่าย น้ำประปา Water supply	ก่อสร้าง Construction	การขายปลีก การขายปลีก การช้อปปิ้ง whole sale&retail	การขนส่ง และ สถานที่เก็บสินค้า Transportation and storage	ที่พักและ บริการด้านอาหาร Accommodation and food service	ข้อมูลข่าวสาร และการสื่อสาร Information and communication													
ยอดรวม (หญิง)	9,082.3	4,053.8	5.1	1,440.3	9.1	13.0	165.9	1,351.6	58.9	69.3	12.9	81.6	Available											
มี	94.2	70.8	-	5.0	-	3.3	3.5	0.4	0.4	3.5	-	0.4	-	Available										
ไม่มี	8,988.1	3,983.0	5.1	1,435.3	9.1	13.0	1,348.1	58.5	65.8	12.9	81.6	Not available												
มีจำนวนหรือชั่วโมงทำงาน	82.9	52.4	-	6.2	-	2.9	5.7	0.4	0.4	8.0	-	-	With job not work											
มี	12.0	6.6	-	1.2	-	1.5	0.4	-	0.4	0.2	-	-	Available											
ไม่มี	70.9	45.8	-	5.0	-	1.4	5.3	0.4	0.4	7.9	-	-	Not available											
1-9 ชั่วโมง	78.9	70.9	-	1.8	-	0.8	1.1	-	-	2.2	-	-	1-9 hours											
มี	9.3	7.6	-	-	-	0.8	-	-	-	0.4	-	-	Available											
ไม่มี	69.6	63.3	-	1.8	-	-	1.1	-	-	1.7	-	-	Not available											
10-19 ชั่วโมง	347.6	310.0	-	7.6	-	2.3	7.6	0.8	0.8	4.8	-	-	10-19 hours											
มี	15.9	13.2	-	0.9	-	-	0.3	0.4	0.4	0.4	-	-	Available											
ไม่มี	331.7	296.8	-	6.7	-	2.3	7.3	0.4	0.4	4.4	-	-	Not available											
20-29 ชั่วโมง	804.4	667.1	0.4	35.6	-	6.1	33.4	1.1	1.1	19.6	0.2	0.9	20-29 hours											
มี	27.5	24.5	-	0.1	-	0.4	1.1	-	-	0.9	-	-	Available											
ไม่มี	776.9	642.6	0.4	35.6	-	5.8	32.3	1.1	1.1	18.6	0.2	0.9	Not available											
30-34 ชั่วโมง	563.9	431.1	-	33.7	-	10.2	30.2	0.8	0.8	29.6	-	1.2	30-34 hours											
มี	11.8	7.2	-	1.2	-	0.7	0.8	-	-	0.9	-	-	Available											
ไม่มี	552.1	423.9	-	32.5	-	9.5	29.4	0.8	0.8	28.7	-	1.2	Not available											
35-39 ชั่วโมง	1,276.2	563.1	-	68.3	5.6	4.7	75.9	2.0	2.0	63.2	0.4	16.2	35-39 hours											
มี	7.0	5.1	-	-	-	-	0.7	-	-	-	-	-	Available											
ไม่มี	1,269.2	558.0	-	68.3	5.6	4.7	75.2	2.0	2.0	63.2	0.4	16.2	Not available											
40-49 ชั่วโมง	4,011.3	1,424.8	3.9	867.8	3.5	7.4	634.3	50.8	50.8	319.2	11.3	59.0	40-49 hours											
มี	9.5	5.4	-	1.6	-	-	0.2	-	-	0.7	-	-	Available											
ไม่มี	4,001.8	1,419.4	3.9	866.2	3.5	7.4	634.1	50.8	50.8	318.4	11.3	59.0	Not available											
50 ชั่วโมงขึ้นไป	1,917.1	534.4	0.8	419.3	-	32.0	563.5	3.0	3.0	222.9	1.0	4.4	50 hours and over											
มี	1.2	1.2	-	-	-	-	-	-	-	-	-	-	Available											
ไม่มี	1,915.9	533.2	0.8	419.3	-	32.0	563.5	3.0	3.0	222.9	1.0	4.4	Not available											

ตารางที่ 10 จำนวนผู้จ้างทำ งานตามอุตสาหกรรม จำนวนชั่วโมงทำงานต่อสัปดาห์ การมีเวลาว่างเพื่อและต้องการทำงานเพิ่มขึ้น เพื่ และเขตการปกครอง ทั่วราชอาณาจักร (ต่อ)

TABLE 10 EMPLOYED PERSONS BY INDUSTRY, HOURS WORKED PER WEEK, AVAILABILITY FOR ADDITIONAL WORK, SEX AND AREA, WHOLE KINGDOM (Contd.)

จำนวนชั่วโมงทำงาน เพศ และ การมีเวลาว่างเพื่อ และต้องการทำงานเพิ่มขึ้น	อุตสาหกรรม (ต่อ) Industry (Contd.)											กิจกรรม อสังหาริมทรัพย์ Real estate activities	กิจกรรมทางวิชาชีพ วิญญูและเทคนิค Professional/scientific technical activities	การบริหารสนับสนุน และให้บริการ Administrative and support service activities	การบริหารราชการ ปกครองส่วนท้องถิ่น Public admin- istration defence	การศึกษา Education	กิจกรรมสุขภาพ งานสังคมสงเคราะห์ Health and social work	ศิลปะ ความบันเทิง และบันเทิงการ Art, entertainment	บริการ ด้านอื่นๆ Other service	งานในครัวเรือน ส่วนตัว Activities of household	กิจกรรมของ องค์กร Extra- territorial	ไม่ทราบ Unknown	HOURS WORKED, SEX AND AVAILABILITY FOR ADDITIONAL WORK
	กิจกรรม อสังหาริมทรัพย์ Real estate activities	กิจกรรมทางวิชาชีพ วิญญูและเทคนิค Professional/scientific technical activities	การบริหารสนับสนุน และให้บริการ Administrative and support service activities	การบริหารราชการ ปกครองส่วนท้องถิ่น Public admin- istration defence	การศึกษา Education	กิจกรรมสุขภาพ งานสังคมสงเคราะห์ Health and social work	ศิลปะ ความบันเทิง และบันเทิงการ Art, entertainment	บริการ ด้านอื่นๆ Other service	งานในครัวเรือน ส่วนตัว Activities of household	กิจกรรมของ องค์กร Extra- territorial	ไม่ทราบ Unknown												
ทั้งหมด (ชาย)	16.9	42.2	97.0	482.5	208.2	52.7	50.5	146.6	9.5	-	-	-	-	-	-	-	-	-	-	-	-	TOTAL (MALE)	
มี	-	-	2.8	1.4	0.2	-	0.4	3.0	-	-	-	-	-	-	-	-	-	-	-	-	-	Available	
ไม่มี	16.9	42.2	94.2	481.2	208.0	52.7	50.1	143.5	9.5	-	-	-	-	-	-	-	-	-	-	-	-	Not available	
มีงานประจำเต็มสัปดาห์	0.3	1.4	0.7	0.4	0.2	-	0.6	1.6	0.2	-	-	-	-	-	-	-	-	-	-	-	-	With job not work	
มี	-	-	-	-	-	-	-	-	-	-	-	-	-	-	-	-	-	-	-	-	-	Available	
ไม่มี	0.3	1.4	0.7	0.4	0.2	-	0.4	0.5	0.2	-	-	-	-	-	-	-	-	-	-	-	-	Not available	
1-9 ชั่วโมง	-	-	-	0.2	0.3	-	-	0.4	-	-	-	-	-	-	-	-	-	-	-	-	-	1-9 hours	
มี	-	-	-	-	-	-	-	-	-	-	-	-	-	-	-	-	-	-	-	-	-	Available	
ไม่มี	-	-	-	0.2	0.3	-	-	0.4	-	-	-	-	-	-	-	-	-	-	-	-	-	Not available	
10-19 ชั่วโมง	-	-	-	0.2	0.3	-	-	0.4	-	-	-	-	-	-	-	-	-	-	-	-	-	Available	
มี	-	-	-	0.2	0.3	-	-	0.4	-	-	-	-	-	-	-	-	-	-	-	-	-	Not available	
ไม่มี	-	-	-	0.2	0.3	-	-	0.4	-	-	-	-	-	-	-	-	-	-	-	-	-	Not available	
20-29 ชั่วโมง	1.8	0.3	3.3	8.4	2.9	2.5	4.6	11.5	-	-	-	-	-	-	-	-	-	-	-	-	-	Available	
มี	-	-	0.5	-	-	-	-	0.4	-	-	-	-	-	-	-	-	-	-	-	-	-	Not available	
ไม่มี	1.8	0.3	2.8	8.4	2.9	2.5	4.6	11.1	-	-	-	-	-	-	-	-	-	-	-	-	-	Not available	
30-34 ชั่วโมง	1.9	0.7	1.8	2.9	3.4	-	2.9	11.8	1.1	-	-	-	-	-	-	-	-	-	-	-	-	Available	
มี	-	-	-	-	-	-	-	0.8	-	-	-	-	-	-	-	-	-	-	-	-	-	Not available	
ไม่มี	1.9	0.7	1.8	2.9	3.4	-	2.9	11.0	1.1	-	-	-	-	-	-	-	-	-	-	-	-	Not available	
35-39 ชั่วโมง	0.8	5.8	5.2	247.6	118.9	21.6	8.2	12.1	0.4	-	-	-	-	-	-	-	-	-	-	-	-	Available	
มี	-	-	-	0.3	0.2	-	-	-	-	-	-	-	-	-	-	-	-	-	-	-	-	Not available	
ไม่มี	0.8	5.8	5.2	247.3	118.7	21.6	8.2	12.1	0.4	-	-	-	-	-	-	-	-	-	-	-	-	Not available	
40-49 ชั่วโมง	10.9	31.5	49.1	160.3	69.6	19.1	23.2	74.7	4.7	-	-	-	-	-	-	-	-	-	-	-	-	Available	
มี	-	-	2.3	1.0	-	-	-	0.8	-	-	-	-	-	-	-	-	-	-	-	-	-	Not available	
ไม่มี	10.9	31.5	46.9	159.2	69.6	19.1	23.2	73.9	4.7	-	-	-	-	-	-	-	-	-	-	-	-	Not available	
50 ชั่วโมงขึ้นไป	1.1	2.5	36.7	59.9	10.0	9.6	10.4	31.1	3.0	-	-	-	-	-	-	-	-	-	-	-	-	Available	
มี	-	-	-	-	-	-	-	-	-	-	-	-	-	-	-	-	-	-	-	-	-	Not available	
ไม่มี	1.1	2.5	36.7	59.9	10.0	9.6	10.4	31.1	3.0	-	-	-	-	-	-	-	-	-	-	-	-	Not available	

ตารางที่ 10 จำนวนผู้จ้างงาน จำนวนชั่วโมงทำงานต่อสัปดาห์ การมีเวลาเหลือและต้องการทำงานเพิ่มขึ้น เพศ และเขตการปกครอง ทวีปราชอาณาจักร (ต่อ)

จำนวนชั่วโมงทำงาน เพศ และ กรรมสิทธิ์ของ และต้องการทำงานเพิ่มขึ้น	เขตการปกครอง (ต่อ)										กิจการของ องค์กร Extra- territorial	ไม่ทราบ Unknown	HOURS WORKED, SEX AND AVAILABILITY FOR ADDITIONAL WORK
	กิจกรรม อสังหาริมทรัพย์ Real estate activities	กิจกรรมทางวิชาชีพ วิทยาศาสตร์เทคนิค Professional/scientific technical activities	การบริหารสนับสนุน และสนับสนุนบริการ Administrative and support service activities	การบริหารราชการ โยกย้ายประเทศ Public admini- stration defence	การศึกษา Education	กิจกรรมด้านสุขภาพ งานสังคมสงเคราะห์ Health and social work	ศิลปะ ความบันเทิง และนันทนาการ Art, entertainment	บริการด้านอื่นๆ Other service	งานในครัวเรือน ส่วนบุคคล Activities of household	กิจการของ องค์กร territorial			
ยอดรวม (หญิง)	15.5	28.0	56.7	271.5	377.4	214.6	53.4	166.9	34.3	-	2.6	TOTAL (FEMALE)	
มี	-	-	-	0.5	1.1	0.3	1.2	3.3	1.4	-	-	Available	
ไม่มี	15.5	28.0	56.7	271.0	376.3	214.3	52.2	163.6	33.0	-	2.6	Not available	
มีงานประจำเต็มตัว	-	-	-	-	1.5	0.2	1.6	3.4	0.6	-	-	With job not work	
มี	-	-	-	-	-	-	0.7	1.5	-	-	-	Available	
ไม่มี	-	-	-	-	1.5	0.2	0.9	1.9	0.6	-	-	Not available	
1-9 ชั่วโมง	-	-	0.8	-	1.2	-	-	0.3	-	-	-	1-9 hours	
มี	-	-	-	-	0.5	-	-	-	-	-	-	Available	
ไม่มี	-	-	0.8	-	0.7	-	-	0.3	-	-	-	Not available	
10-19 ชั่วโมง	2.1	-	1.3	1.4	3.4	0.9	0.4	4.2	0.9	-	-	10-19 hours	
มี	-	-	-	-	-	-	-	0.8	-	-	-	Available	
ไม่มี	2.1	-	1.3	1.4	3.4	0.9	0.4	3.5	0.9	-	-	Not available	
20-29 ชั่วโมง	0.6	-	1.3	4.6	8.5	4.5	2.7	15.3	2.4	-	-	20-29 hours	
มี	-	-	-	-	-	0.1	-	-	0.5	-	-	Available	
ไม่มี	0.6	-	1.3	4.6	8.5	4.4	2.7	15.3	1.9	-	-	Not available	
30-34 ชั่วโมง	-	2.2	1.3	3.1	5.7	0.9	3.8	8.9	0.8	-	-	30-34 hours	
มี	-	-	-	-	-	-	-	1.0	-	-	-	Available	
ไม่มี	-	2.2	1.3	3.1	5.7	0.9	3.8	7.9	0.8	-	-	Not available	
35-39 ชั่วโมง	1.3	4.9	4.5	1658	201.7	76.2	4.7	11.4	2.4	-	-	35-39 hours	
มี	-	-	-	-	0.2	0.2	0.5	-	0.3	-	-	Available	
ไม่มี	1.3	4.9	4.5	1658	201.5	76.0	4.2	11.4	2.1	-	-	Not available	
40-49 ชั่วโมง	8.9	18.7	41.0	84.7	149.7	101.0	24.4	73.8	17.6	-	2.6	40-49 hours	
มี	-	-	-	0.5	0.5	-	-	0.1	0.7	-	-	Available	
ไม่มี	8.9	18.7	41.0	84.3	149.2	101.0	24.4	73.8	17.0	-	2.6	Not available	
50 ชั่วโมงขึ้นไป	2.7	2.2	6.5	11.9	5.7	31.0	15.7	49.6	9.7	-	-	50 hours and over	
มี	-	-	-	-	-	-	-	-	-	-	-	Available	
ไม่มี	2.7	2.2	6.5	11.9	5.7	31.0	15.7	49.6	9.7	-	-	Not available	

ไตรมาสที่ 4/2559 - Quarter 4/2016

นับเป็นพัน : in Thousands

ตารางที่ 11 จำนวนผู้มีงานทำ จำนวนคนสถานภาพการทำงาน จำนวนชั่วโมงทำงานต่อสัปดาห์ การมีเวลาเหลือพอและต้องการทำงานเพิ่มขึ้น ทวีราชอาณาจักร

TABLE 11 EMPLOYED PERSONS BY WORK STATUS, HOURS WORKED PER WEEK, AVAILABILITY FOR ADDITIONAL WORK, WHOLE KINGDOM

ไตรมาสที่ 4/2559 : Quarter 4/2016

หน่วยเป็นพัน : In Thousands

จำนวนชั่วโมงทำงาน และ การมีเวลาเหลือพอ และต้องการทำงานเพิ่มขึ้น	รวม Total	สถานภาพการทำงาน Work Status						ช่วยธุรกิจ ครอบครัว Unpaid Family Worker	การรวมกลุ่ม Members of Producers' Cooperatives	HOURS WORKED, AND AVAILABILITY FOR ADDITIONAL WORK
		นายจ้าง Employer	ลูกจ้างรัฐบาล Government Employee	ลูกจ้างเอกชน Private Employee	ทำงานส่วนตัว Own Account Worker	ผู้จ้างเอง Unpaid Family Worker	Members of Producers' Cooperatives			
ยอดรวม	37,429.7	963.5	3,490.2	14,650.1	11,968.6	6,329.1	28.1	TOTAL		
มี	311.6	3.2	5.0	130.2	118.7	53.3	1.2	Available		
ไม่มี	37,118.1	960.3	3,485.3	14,519.9	11,849.9	6,275.8	26.9	Not available		
มีงานประจำแต่ไม่ได้ทำงาน	293.0	10.8	5.9	108.3	167.1	0.9	-	With job not work		
มี	44.3	1.1	0.1	25.1	17.9	-	-	Available		
ไม่มี	248.7	9.7	5.7	83.2	149.2	0.9	-	Not available		
1-9 ชั่วโมง	185.1	9.1	2.5	37.2	85.8	50.5	-	1-9 hours		
มี	21.1	-	0.7	8.3	8.6	3.6	-	Available		
ไม่มี	164.0	9.1	1.7	28.9	77.2	47.0	-	Not available		
10-19 ชั่วโมง	905.4	29.4	13.3	147.7	429.6	285.5	-	10-19 hours		
มี	47.4	0.2	-	19.6	15.6	12.1	-	Available		
ไม่มี	858.0	29.3	13.3	128.1	414.0	273.4	-	Not available		
20-29 ชั่วโมง	2,339.3	32.8	61.3	395.9	1,152.4	695.8	1.2	20-29 hours		
มี	86.2	1.0	0.2	34.0	33.2	17.8	-	Available		
ไม่มี	2,253.1	31.8	61.1	361.9	1,119.2	678.0	1.2	Not available		
30-34 ชั่วโมง	1,812.8	29.6	32.7	340.8	859.2	547.6	3.0	30-34 hours		
มี	38.4	0.7	0.2	15.2	13.8	7.8	0.8	Available		
ไม่มี	1,774.4	28.9	32.5	325.6	845.4	539.8	2.2	Not available		
35-39 ชั่วโมง	4,386.4	50.0	1,819.7	400.4	1,320.6	795.0	0.8	35-39 hours		
มี	26.0	-	1.5	5.0	12.6	7.0	-	Available		
ไม่มี	4,360.4	50.0	1,818.2	395.4	1,308.0	788.0	0.8	Not available		
40-49 ชั่วโมง	19,323.5	546.3	1,331.3	10,512.8	4,400.8	2,517.0	15.2	40-49 hours		
มี	37.2	-	2.2	17.9	14.0	2.7	0.4	Available		
ไม่มี	19,286.3	546.3	1,329.1	10,494.9	4,386.8	2,514.4	14.9	Not available		
50 ชั่วโมงขึ้นไป	8,184.2	255.6	223.7	2,707.0	3,553.2	1,436.9	7.9	50 hours and over		
มี	10.9	0.3	-	5.1	3.1	2.4	-	Available		
ไม่มี	8,173.3	255.3	223.7	2,701.9	3,550.1	1,434.5	7.9	Not available		

ตารางที่ 11 จำนวนผู้มีงานทำ จำนวนคนสถานภาพการทำงาน จำนวนชั่วโมงทำงานต่อสัปดาห์ การมีเวลาเหลือและต้องการทำงานเพิ่มขึ้น และเพศ ทั้งราชอาณาจักร
TABLE 11 EMPLOYED PERSONS BY WORK STATUS, HOURS WORKED PER WEEK, AVAILABILITY FOR ADDITIONAL WORK AND SEX, WHOLE KINGDOM

ไตรมาสที่ 4/2559 : Quarter 4/2016

หน่วยเป็นพัน : In Thousands

จำนวนชั่วโมงทำงาน เพศ และ การมีเวลาเหลือ และต้องการทำงานเพิ่มขึ้น	สถานภาพการทำงาน Work Status							รวม	HOURS WORKED, SEX AND AVAILABILITY FOR ADDITIONAL WORK
	นายจ้าง Employer	ลูกจ้างรัฐบาล Government Employee	ลูกจ้างเอกชน Private Employee	Own Account Worker	ครอบครัว Unpaid Family Worker	การรวมกลุ่ม Members of Producers' Cooperatives	TOTAL (MALE)		
ชาย	743.2	1,725.5	8,087.4	7,443.0	2,392.4	19.4	19.4	Available	
มี	3.1	2.6	77.8	84.4	25.2	-	-	Not available	
ไม่มี	740.1	1,722.9	8,009.5	7,358.6	2,367.2	19.4	19.4	With job not work	
มีงานประจำแต่ไม่ได้ทำงาน	7.5	2.2	62.6	106.8	0.7	-	-	Available	
1-9 ชั่วโมง	1.1	-	15.3	13.5	-	-	-	Not available	
มี	6.4	2.2	47.2	93.2	0.7	-	-	1-9 hours	
ไม่มี	6.3	0.5	16.9	52.0	13.8	-	-	Available	
10-19 ชั่วโมง	-	0.3	3.8	5.8	0.2	-	-	Not available	
มี	6.3	0.3	13.1	46.2	13.7	-	-	10-19 hours	
ไม่มี	19.9	6.2	77.1	264.6	118.2	-	-	Available	
มี	0.1	-	9.8	10.2	7.2	-	-	Not available	
ไม่มี	19.8	6.2	67.3	254.3	111.1	-	-	20-29 hours	
20-29 ชั่วโมง	23.6	25.0	222.3	728.9	249.9	0.9	0.9	Available	
มี	0.9	0.2	19.6	25.5	8.3	-	-	Not available	
ไม่มี	22.7	24.9	202.7	703.5	241.6	0.9	0.9	30-34 hours	
30-34 ชั่วโมง	17.3	14.6	203.4	545.9	202.6	1.0	1.0	Available	
มี	0.7	-	9.9	9.3	4.0	-	-	Not available	
ไม่มี	16.6	14.6	193.5	536.7	198.5	1.0	1.0	35-39 hours	
35-39 ชั่วโมง	36.0	871.3	218.1	848.1	284.0	0.3	0.3	Available	
มี	-	0.9	3.4	9.6	3.1	-	-	Not available	
ไม่มี	36.0	870.4	214.7	838.5	280.9	0.3	0.3	40-49 hours	
40-49 ชั่วโมง	450.0	670.6	5,750.3	2,804.4	954.0	11.7	11.7	Available	
มี	-	1.3	12.2	8.8	1.2	-	-	Not available	
ไม่มี	450.0	669.3	5,738.1	2,795.6	952.8	11.7	11.7	50 hours and over	
50 ชั่วโมงขึ้นไป	182.6	135.1	1,536.8	2,092.4	569.2	5.6	5.6	Available	
มี	0.3	-	3.9	1.8	1.2	-	-	Not available	
ไม่มี	182.3	135.1	1,532.8	2,090.6	568.0	5.6	5.6	TOTAL (FEMALE)	
หญิง	220.3	1,764.8	6,562.8	4,525.6	3,936.7	8.7	8.7	Available	
มี	0.2	2.4	52.3	34.3	28.1	-	-	Not available	
ไม่มี	220.2	1,762.4	6,510.4	4,491.3	3,908.6	7.5	7.5	With job not work	
มีงานประจำแต่ไม่ได้ทำงาน	3.3	3.7	45.8	60.4	0.2	-	-	Available	
1-9 ชั่วโมง	-	0.1	9.8	4.4	-	-	-	Not available	
มี	3.3	3.5	36.0	56.0	0.2	-	-	1-9 hours	
ไม่มี	2.8	1.9	20.3	33.8	36.7	-	-	Available	
10-19 ชั่วโมง	-	0.5	4.5	2.8	3.4	-	-	Not available	
มี	2.8	1.5	15.8	31.0	33.3	-	-	10-19 hours	
ไม่มี	419.4	7.1	70.5	165.0	167.2	-	-	Available	
20-29 ชั่วโมง	9.5	-	9.8	5.3	4.9	-	-	Not available	
มี	399.2	7.1	60.8	159.7	162.3	-	-	20-29 hours	
ไม่มี	1,088.7	36.2	173.7	423.4	445.8	0.4	0.4	Available	
30-34 ชั่วโมง	9.1	0.1	14.4	7.7	9.5	-	-	Not available	
มี	31.8	36.2	159.2	415.7	436.4	0.4	0.4	30-34 hours	
ไม่มี	828.1	18.1	137.4	313.3	345.0	2.0	2.0	Available	
35-39 ชั่วโมง	14.6	0.2	5.3	4.5	3.7	-	-	Not available	
มี	12.3	17.9	132.1	308.8	341.3	1.2	1.2	35-39 hours	
ไม่มี	2,128.8	948.4	182.3	472.5	511.0	0.5	0.5	Available	
40-49 ชั่วโมง	14.0	0.6	1.6	3.0	3.9	-	-	Not available	
มี	2,119.7	947.8	180.7	469.5	507.2	0.5	0.5	40-49 hours	
ไม่มี	8,682.5	660.8	4,762.6	1,596.4	1,563.0	3.5	3.5	Available	
50 ชั่วโมงขึ้นไป	13.7	0.9	5.8	5.2	1.5	-	-	Not available	
มี	8,668.8	659.8	4,756.8	1,591.2	1,561.6	3.1	3.1	50 hours and over	
ไม่มี	3,662.6	88.6	1,170.3	1,460.8	867.7	2.3	2.3	Available	
มี	3.8	-	1.2	1.4	1.2	-	-	Not available	
ไม่มี	73.0	88.6	1,169.0	1,459.4	866.4	2.3	2.3	TOTAL	

ตารางที่ 11 จำนวนผู้มีงานทำ จำแนกตามสถานภาพการทำงาน จำนวนชั่วโมงทำงานต่อสัปดาห์ การมีเวลาเหลือและต้องการทำงานเพิ่มขึ้น เขต และเขตการปกครอง ทั่วราชอาณาจักร (ต่อ)

TABLE 11 EMPLOYED PERSONS BY WORK STATUS, HOURS WORKED PER WEEK, AVAILABILITY FOR ADDITIONAL WORK, SEX AND AREA, WHOLE KINGDOM (Contd.)

จำนวนชั่วโมงทำงาน เพศ และ การมีเวลาเหลือพอ และต้องการทำงานเพิ่มขึ้น	ในเขตเทศบาล MUNICIPAL AREA										รวม	การรวมกลุ่ม Members of Producers' Cooperatives	HOURS WORKED, SEX AND AVAILABILITY FOR ADDITIONAL WORK
	สถานภาพการทำงาน Work Status												
	นายจ้าง Employer	ลูกจ้างรัฐบาล Government Employee	ลูกจ้างเอกชน Private Employee	ทำงานส่วนตัว Own Account Worker	ช่วยธุรกิจ ครอบครัว Unpaid Family Worker	Members of Producers' Cooperatives							
ยอดรวม (ชาย)	9,030.7	890.5	4,304.9	2,644.2	752.4	4.6	TOTAL (MALE)						
มี	36.9	0.8	16.2	15.7	3.2	-	Available						
ไม่มี	8,993.8	889.7	4,288.8	2,628.5	749.2	4.6	Not available						
มีงานประจำแต่ไม่ได้ทำงาน	48.6	1.2	19.2	25.6	0.1	-	With job not work						
มี	8.4	-	4.1	3.7	-	-	Available						
ไม่มี	40.2	1.2	15.2	21.9	0.1	-	Not available						
1-9 ชั่วโมง	12.9	0.0	1.9	6.5	3.7	-	1-9 hours						
มี	1.5	-	0.4	1.0	-	-	Available						
ไม่มี	11.5	0.0	1.5	5.5	3.7	-	Not available						
10-19 ชั่วโมง	77.3	5.8	14.5	43.4	12.2	-	10-19 hours						
มี	6.6	0.1	2.2	4.0	0.4	-	Available						
ไม่มี	70.7	5.7	12.3	39.4	11.8	-	Not available						
20-29 ชั่วโมง	290.7	10.9	55.0	155.9	59.4	0.9	20-29 hours						
มี	8.1	0.2	3.2	3.0	1.8	-	Available						
ไม่มี	282.6	10.7	51.8	152.9	57.6	0.9	Not available						
30-34 ชั่วโมง	290.0	9.2	68.8	153.2	48.1	0.3	30-34 hours						
มี	2.7	-	1.6	0.9	0.2	-	Available						
ไม่มี	287.4	9.2	67.2	152.3	47.9	0.3	Not available						
35-39 ชั่วโมง	812.7	438.4	69.7	221.1	68.4	0.1	35-39 hours						
มี	2.2	0.4	0.3	1.2	0.3	-	Available						
ไม่มี	810.5	438.0	69.4	219.9	68.0	0.1	Not available						
40-49 ชั่วโมง	5,408.6	373.8	3,308.7	1,115.1	317.9	2.2	40-49 hours						
มี	5.9	0.3	4.0	1.1	0.6	-	Available						
ไม่มี	5,402.7	373.5	3,304.7	1,113.9	317.4	2.2	Not available						
50 ชั่วโมงขึ้นไป	2,089.8	55.6	767.1	923.4	242.7	1.2	50 hours and over						
มี	1.5	-	0.5	0.8	-	-	Available						
ไม่มี	2,088.3	55.6	766.7	922.6	242.7	1.2	Not available						

ไตรมาสที่ 4/2559 : Quarter 4/2016

หน่วยเป็นพัน : In Thousands

ตารางที่ 11 จำนวนผู้มีงานทำ จำแนกตามสถานภาพการทำงาน จำนวนชั่วโมงทำงานต่อสัปดาห์ การมีเวลาเหลือพอและต้องการทำงานเพิ่มขึ้น เพศ และเขตการปกครอง ทวีราชอาณาจักร (ต่อ)

TABLE 11 EMPLOYED PERSONS BY WORK STATUS, HOURS WORKED PER WEEK, AVAILABILITY FOR ADDITIONAL WORK, SEX AND AREA, WHOLE KINGDOM (Contd.)

ไตรมาสที่ 4/2559 : Quarter 4/2016

ในเขตเทศบาล MUNICIPAL AREA

หน่วยเป็นพัน : In Thousands

จำนวนชั่วโมงทำงาน เพศ และ การมีเวลาเหลือพอ และต้องการทำงานเพิ่มขึ้น	สถานภาพการทำงาน Work Status							การรวมกลุ่ม Members of Producers' Cooperatives	HOURS WORKED, SEX AND AVAILABILITY FOR ADDITIONAL WORK
	รวม Total	นายจ้าง Employer	ลูกจ้างรัฐบาล Government Employee	ลูกจ้างเอกชน Private Employee	ทำงานส่วนตัว Own Account Worker	ช่วยธุรกิจ ครอบครัว Unpaid Family Worker	1,257.6		
ยอดรวม (หญิง)	7,936.6	141.8	946.0	3,767.4	1,821.0	1,257.6	2.8	TOTAL (FEMALE)	
มี	24.3	0.2	0.8	7.7	10.1	5.6	-	Available	
ไม่มี	7,912.2	141.7	945.3	3,759.6	1,810.9	1,252.0	2.8	Not available	
มีงานประจำแต่ไม่ได้ทำงาน	30.3	0.9	2.6	12.5	14.1	0.2	-	With job not work	
มี	2.3	-	0.1	1.5	0.7	-	-	Available	
ไม่มี	28.0	0.9	2.5	11.0	13.4	0.2	-	Not available	
1-9 ชั่วโมง	16.6	0.9	0.8	2.4	7.2	5.4	-	1-9 hours	
มี	1.8	-	-	0.1	1.0	0.8	-	Available	
ไม่มี	14.8	0.9	0.8	2.3	6.3	4.6	-	Not available	
10-19 ชั่วโมง	71.8	1.9	2.0	11.5	30.8	25.7	-	10-19 hours	
มี	4.3	0.1	-	1.0	1.7	1.5	-	Available	
ไม่มี	67.5	1.8	2.0	10.6	29.1	24.1	-	Not available	
20-29 ชั่วโมง	284.3	3.8	22.3	41.3	114.7	102.1	-	20-29 hours	
มี	4.3	0.1	0.1	1.2	2.3	0.5	-	Available	
ไม่มี	280.0	3.7	22.3	40.1	112.4	101.6	-	Not available	
30-34 ชั่วโมง	264.3	6.1	10.2	60.8	100.4	86.2	0.6	30-34 hours	
มี	2.8	-	0.2	1.5	0.9	0.2	-	Available	
ไม่มี	261.5	6.1	10.0	59.3	99.5	86.1	0.6	Not available	
35-39 ชั่วโมง	852.6	7.5	489.2	72.8	157.3	125.7	-	35-39 hours	
มี	2.1	-	0.4	0.2	0.6	0.8	-	Available	
ไม่มี	850.5	7.5	488.9	72.6	156.6	124.9	-	Not available	
40-49 ชั่วโมง	4,671.2	73.4	368.5	2,964.9	705.6	557.0	1.8	40-49 hours	
มี	4.2	-	-	2.2	1.5	0.5	-	Available	
ไม่มี	4,667.1	73.4	368.5	2,962.8	704.1	556.5	1.8	Not available	
50 ชั่วโมงขึ้นไป	1,745.5	47.5	50.5	601.0	690.9	355.2	0.4	50 hours and over	
มี	2.6	-	-	-	1.4	1.2	-	Available	
ไม่มี	1,742.9	47.5	50.5	601.0	689.6	354.0	0.4	Not available	

ตารางที่ 11 จำนวนผู้มีงานทำ จำแนกตามสถานภาพการทำงาน จำนวนชั่วโมงทำงานต่อสัปดาห์ การมีเวลาเหลือพอและต้องการทำงานเพิ่มขึ้น เขต และเขตการปกครอง ทั่วราชอาณาจักร (ต่อ)

TABLE 11 EMPLOYED PERSONS BY WORK STATUS, HOURS WORKED PER WEEK, AVAILABILITY FOR ADDITIONAL WORK, SEX AND AREA, WHOLE KINGDOM (Contd.)

ไตรมาสที่ 4/2559 : Quarter 4/2016

นอกเขตเทศบาล NON-MUNICIPAL AREA

หน่วยเป็นพัน : In Thousands

จำนวนชั่วโมงทำงาน เพศ และ การมีเวลาเหลือพอ และต้องการทำงานเพิ่มขึ้น	สถานภาพการทำงาน Work Status							รวม	ช่วยธุรกิจ ครอบครัว Unpaid Family Worker	การรวมกลุ่ม Producers' Cooperatives	HOURS WORKED, SEX AND AVAILABILITY FOR ADDITIONAL WORK
	นายจ้าง Employer	ลูกจ้างรัฐบาล Government Employee	ลูกจ้างเอกชน Private Employee	ทำงานส่วนตัว Own Account Worker	รวม	Members of Producers' Cooperatives	TOTAL (MALE)				
ยอดรวม (ชาย)	11,380.2	834.9	3,782.5	4,798.8	1,640.0	14.8	14.8	Available	-	14.8	Available
มี	156.3	1.8	61.7	68.8	22.0	-	-	Not available	-	-	Not available
ไม่มี	11,223.9	833.2	3,720.8	4,730.1	1,618.0	14.8	14.8	With job not work	-	-	With job not work
มีงานประจำแต่ไม่ได้ทำงาน	131.1	1.0	43.3	81.2	0.6	-	-	Available	-	-	Available
มี	21.6	-	11.2	9.9	-	-	-	Not available	-	-	Not available
ไม่มี	109.5	1.0	32.1	71.3	0.6	-	-	1-9 hours	-	-	1-9 hours
1-9 ชั่วโมง	76.7	0.5	14.9	45.5	10.2	-	-	Available	-	-	Available
มี	8.5	0.3	3.4	4.7	0.2	-	-	Not available	-	-	Not available
ไม่มี	68.1	0.3	11.6	40.7	10.0	-	-	20-29 hours	-	-	20-29 hours
10-19 ชั่วโมง	408.8	4.8	62.6	221.2	106.0	-	-	Available	-	-	Available
มี	20.6	-	7.6	6.3	6.7	-	-	Not available	-	-	Not available
ไม่มี	388.1	4.8	55.0	214.9	99.3	-	-	30-34 hours	-	-	30-34 hours
20-29 ชั่วโมง	959.9	14.2	167.3	573.0	190.5	-	-	Available	-	-	Available
มี	46.4	-	16.4	22.5	6.6	-	-	Not available	-	-	Not available
ไม่มี	913.6	14.2	150.9	550.6	184.0	-	-	20-29 hours	-	-	20-29 hours
30-34 ชั่วโมง	694.7	5.3	134.7	392.7	154.5	0.7	0.7	Available	-	-	Available
มี	21.2	-	8.3	8.4	3.9	-	-	Not available	-	-	Not available
ไม่มี	673.5	5.3	126.4	384.4	150.6	0.7	0.7	Available	-	-	Available
35-39 ชั่วโมง	1,444.9	432.9	148.4	627.0	215.6	0.1	0.1	Not available	-	-	Not available
มี	14.7	0.5	3.1	8.4	2.8	-	-	35-39 hours	-	-	35-39 hours
ไม่มี	1,430.2	432.4	145.3	618.6	212.8	0.1	0.1	Available	-	-	Available
40-49 ชั่วโมง	5,232.4	296.8	2,441.6	1,689.3	636.1	9.6	9.6	Not available	-	-	Not available
มี	17.6	1.0	8.2	7.7	0.7	-	-	40-49 hours	-	-	40-49 hours
ไม่มี	5,214.8	295.8	2,433.4	1,681.7	635.4	9.6	9.6	Available	-	-	Available
50 ชั่วโมงขึ้นไป	2,431.7	79.5	769.7	1,169.0	326.4	4.4	4.4	Not available	-	-	Not available
มี	5.6	-	3.5	1.0	1.2	-	-	50 hours and over	-	-	50 hours and over
ไม่มี	2,426.1	79.5	766.2	1,168.0	325.3	4.4	4.4	Available	-	-	Available
								Not available	-	-	Not available

ตารางที่ 12 จำนวนผู้มีงานทำ จำแนกตามกลุ่มอายุ จำนวนชั่วโมงทำงานต่อสัปดาห์ การมีเวลาเหลือและต้องการทำงานเพิ่มขึ้น ทั่วราชอาณาจักร
 TABLE 12 EMPLOYED PERSONS BY AGE GROUP, HOURS WORKED PER WEEK, AVAILABILITY FOR ADDITIONAL WORK , WHOLE KINGDOM

ไตรมาสที่ 4/2559 : Quarter 4/2016

หน่วยเป็นพัน : In Thousands

จำนวนชั่วโมงทำงาน และ การมีเวลาเหลือ และต้องการทำงานเพิ่มขึ้น	รวม Total	กลุ่มอายุ Age Group							HOURS WORKED, AND AVAILABILITY FOR ADDITIONAL WORK	
		15-19	20-24	25-29	30-34	35-39	40-49	50-59		>= 60
ยอดรวม	37,429.7	796.7	3,038.6	4,070.9	4,163.1	4,544.4	9,399.1	7,639.4	3,777.6	TOTAL
มี	311.6	14.1	27.3	35.1	30.2	32.0	79.6	68.9	24.4	Available
ไม่มี	37,118.1	782.6	3,011.3	4,035.8	4,133.0	4,512.4	9,319.5	7,570.4	3,753.3	Not available
มีงานประจำไม่ได้ทำงาน	293.0	9.2	19.2	26.4	26.8	25.6	62.3	77.5	46.0	With job not work
มี	44.3	2.8	5.5	7.3	4.8	4.2	7.5	8.8	3.3	Available
ไม่มี	248.7	6.4	13.6	19.1	22.0	21.3	54.8	68.7	42.7	Not available
1-9 ชั่วโมง	185.1	10.5	10.5	7.7	15.5	16.3	33.3	43.4	48.0	1-9 hours
มี	21.1	1.0	0.5	2.4	4.0	1.2	7.0	3.5	1.5	Available
ไม่มี	164.0	9.5	10.0	5.2	11.5	15.1	26.3	40.0	46.5	Not available
10-19 ชั่วโมง	905.4	45.8	64.5	63.9	61.2	75.1	183.1	209.5	202.4	10-19 hours
มี	47.4	2.9	4.9	7.7	3.0	3.4	11.5	9.3	4.7	Available
ไม่มี	858.0	42.8	59.6	56.2	58.2	71.7	171.6	200.2	197.7	Not available
20-29 ชั่วโมง	2,339.3	74.9	138.2	139.7	157.3	199.7	523.2	627.5	479.0	20-29 hours
มี	86.2	2.9	3.6	5.9	7.6	11.9	24.5	19.8	9.9	Available
ไม่มี	2,253.1	72.0	134.5	133.7	149.7	187.8	498.6	607.6	469.1	Not available
30-34 ชั่วโมง	1,812.8	50.4	133.0	139.6	141.3	152.2	432.1	461.8	302.4	30-34 hours
มี	38.4	1.5	6.8	2.8	3.8	4.4	8.4	9.4	1.2	Available
ไม่มี	1,774.4	48.9	126.2	136.7	137.5	147.8	423.7	452.4	301.2	Not available
35-39 ชั่วโมง	4,386.4	73.5	233.4	419.0	440.5	528.8	1,112.0	1,128.9	450.3	35-39 hours
มี	26.0	0.2	2.1	0.8	3.0	3.0	8.9	6.5	1.6	Available
ไม่มี	4,360.4	73.3	231.3	418.2	437.5	525.8	1,103.1	1,122.4	448.7	Not available
40-49 ชั่วโมง	19,323.5	418.1	1,801.1	2,454.1	2,462.3	2,547.2	4,879.1	3,381.5	1,380.1	40-49 hours
มี	37.2	2.9	2.8	3.5	3.6	3.6	9.8	9.3	1.7	Available
ไม่มี	19,286.3	415.2	1,798.3	2,450.6	2,458.7	2,543.6	4,869.3	3,372.1	1,378.5	Not available
50 ชั่วโมงขึ้นไป	8,184.2	114.4	638.8	820.7	858.2	999.5	2,173.9	1,709.3	869.4	50 hours and over
มี	10.9	-	1.1	4.7	0.3	0.3	1.9	2.2	0.5	Available
ไม่มี	8,173.3	114.4	637.7	816.0	857.9	999.2	2,172.0	1,707.1	869.0	Not available

ตารางที่ 12 จำนวนผู้จ้างทำ งานตามกลุ่มอายุ จำนวนชั่วโมงทำงานต่อสัปดาห์ การมีสถานถือพลและต้องการทำงานเพิ่มขึ้น และเพศ ทั้งราชอาณาจักร
TABLE 12 EMPLOYED PERSONS BY AGE GROUP, HOURS WORKED PER WEEK, AVAILABILITY FOR ADDITIONAL WORK AND SEX, WHOLE KINGDOM

ไตรมาสที่ 4/2559 : Quarter 4/2016

หน่วยเป็นพัน : in Thousands

จำนวนชั่วโมงทำงาน เพศ และ การมีสถานถือพล และต้องการทำงานเพิ่มขึ้น	รวม	กลุ่มอายุ Age Group							HOURS WORKED, SEX AND AVAILABILITY FOR ADDITIONAL WORK		
		15-19	20-24	25-29	30-34	35-39	40-49	50-59	>= 60	TOTAL(MALE)	TOTAL(FEMALE)
ชาย	20,410.9	537.1	1,736.0	2,202.5	2,233.9	2,409.0	4,941.9	4,129.7	2,220.7	2,220.7	Available Not available With job not work Available Not available 1-9 hours Available Not available 10-19 hours Available Not available 20-29 hours Available Not available 30-34 hours Available Not available 35-39 hours Available Not available 40-49 hours Available Not available 50 hours and over Available Not available
มี	193.1	82	203	220	231	185	429	415	166	166	Available
ไม่มี	20,217.7	5289	1,715.7	2,180.5	2,210.8	2,390.5	4,899.0	4,088.2	2,204.2	2,204.2	Not available With job not work
มีงานประจำแต่ไม่ได้ทำงาน	179.7	5.1	9.9	14.7	15.8	17.3	40.0	43.8	33.2	33.2	Available
1-9 ชั่วโมง	30.0	0.5	3.2	5.1	4.4	2.8	5.8	5.9	2.2	2.2	Not available
10-19 ชั่วโมง	149.7	4.6	6.7	9.6	11.4	14.4	34.1	37.9	31.0	31.0	1-9 hours
20-29 ชั่วโมง	89.6	8.0	5.9	4.1	6.0	8.2	14.3	16.7	26.4	26.4	Available
30-34 ชั่วโมง	10.0	0.7	0.2	1.4	1.7	-	3.1	2.2	0.8	0.8	Not available
35-39 ชั่วโมง	79.6	7.3	5.7	2.8	4.3	8.2	11.2	14.5	25.6	25.6	10-19 hours
40-49 ชั่วโมง	486.0	33.6	41.3	45.2	36.5	37.6	87.4	94.3	110.1	110.1	Available
50 ชั่วโมงขึ้นไป	27.2	2.2	3.1	5.3	2.0	2.5	5.4	4.3	2.5	2.5	Not available
มี	458.8	31.3	38.2	39.9	34.5	35.1	82.1	90.0	107.6	107.6	20-29 hours
ไม่มี	1,250.6	51.7	90.4	81.1	84.7	106.3	255.6	306.8	274.0	274.0	Available
มี	54.4	2.0	3.5	4.3	5.3	6.1	13.7	11.9	7.7	7.7	30-34 hours
ไม่มี	1,196.2	49.8	86.9	76.8	79.9	85.2	241.9	294.9	266.3	266.3	Available
มี	23.9	1.2	6.5	0.9	3.7	2.3	3.6	5.5	0.3	0.3	35-39 hours
ไม่มี	960.9	33.8	78.3	86.3	76.3	82.9	197.7	234.9	170.9	170.9	Available
มี	2,257.6	49.4	113.7	201.4	207.3	254.6	549.2	609.7	272.3	272.3	40-49 hours
ไม่มี	17.0	0.2	0.3	0.5	2.8	2.2	4.9	4.8	1.2	1.2	Not available
มี	2,240.7	49.2	113.4	200.9	204.4	254.3	544.3	604.9	271.1	271.1	50 hours and over
ไม่มี	10,641.0	286.5	1,029.3	1,326.9	1,322.4	1,351.0	2,622.2	1,871.2	831.5	831.5	Available
มี	23.5	1.4	2.7	2.1	3.2	2.3	5.0	5.4	1.6	1.6	Not available
ไม่มี	10,617.5	285.1	1,026.7	1,324.9	1,319.3	1,348.7	2,617.2	1,865.8	829.9	829.9	Available
มี	4,521.6	67.9	360.7	441.9	481.4	548.8	1,172.0	946.7	502.3	502.3	Not available
ไม่มี	7.1	-	0.8	2.6	0.1	0.3	1.5	1.4	0.5	0.5	Available
มี	4,514.5	67.9	359.9	439.3	481.3	548.5	1,170.4	945.3	501.9	501.9	Not available
หญิง	17,018.9	259.6	1,302.6	1,868.4	1,929.2	2,135.4	4,457.1	3,509.7	1,556.9	1,556.9	Available Not available With job not work Available Not available 1-9 hours Available Not available 10-19 hours Available Not available 20-29 hours Available Not available 30-34 hours Available Not available 35-39 hours Available Not available 40-49 hours Available Not available 50 hours and over Available Not available
มี	118.5	59	70	131	71	135	366	275	7.8	7.8	Available
ไม่มี	16,900.4	253.6	1,295.6	1,855.3	1,922.2	2,121.9	4,420.5	3,482.2	1,549.1	1,549.1	Not available With job not work
มีงานประจำแต่ไม่ได้ทำงาน	113.3	4.0	9.3	11.7	11.1	8.3	22.4	33.7	12.9	12.9	Available
1-9 ชั่วโมง	14.3	2.3	2.3	2.3	0.4	1.4	1.7	2.9	1.1	1.1	Not available
10-19 ชั่วโมง	99.0	1.8	7.0	9.4	10.7	6.9	20.7	30.8	11.8	11.8	1-9 hours
20-29 ชั่วโมง	95.5	2.5	4.6	3.5	9.5	8.0	19.0	26.7	21.7	21.7	Available
30-34 ชั่วโมง	11.1	0.3	0.3	1.1	2.3	1.2	3.9	1.3	0.8	0.8	Not available
35-39 ชั่วโมง	84.4	2.2	4.3	2.4	7.2	6.8	15.1	25.4	20.9	20.9	10-19 hours
40-49 ชั่วโมง	419.4	12.2	23.2	18.7	24.7	37.5	95.6	115.2	92.3	92.3	Available
50 ชั่วโมงขึ้นไป	20.1	0.7	1.8	2.4	1.0	0.9	6.1	5.0	2.3	2.3	Not available
มี	399.2	11.5	21.4	16.2	23.7	36.6	89.5	110.2	90.1	90.1	20-29 hours
ไม่มี	1,088.7	23.1	47.7	58.6	72.6	93.4	267.6	320.7	205.0	205.0	Available
มี	31.8	0.9	0.1	1.6	2.3	5.8	10.9	7.9	2.2	2.2	30-34 hours
ไม่มี	1,056.9	22.2	47.6	56.9	70.3	87.6	256.7	312.7	202.8	202.8	Available
มี	828.1	15.5	48.2	52.4	61.4	67.0	230.9	221.4	131.3	131.3	35-39 hours
ไม่มี	14.6	0.3	0.4	2.0	0.2	2.1	4.9	3.9	1.0	1.0	Not available
มี	813.5	15.2	47.9	50.4	61.2	65.0	226.0	217.6	130.3	130.3	40-49 hours
ไม่มี	2,128.8	24.1	119.7	217.6	233.2	274.2	562.8	519.2	178.0	178.0	Available
มี	9.1	-	1.7	0.2	0.2	0.8	4.0	1.7	0.4	0.4	Not available
ไม่มี	2,119.7	24.1	118.0	217.4	233.0	273.4	558.8	517.5	177.6	177.6	50 hours and over
มี	8,682.5	131.6	771.7	1,127.2	1,139.9	1,196.3	2,256.9	1,510.3	548.6	548.6	Available
ไม่มี	13.7	1.5	0.1	1.4	0.5	1.4	4.8	3.9	0.1	0.1	Not available
มี	8,668.8	130.2	771.6	1,125.8	1,139.4	1,194.9	2,252.1	1,506.3	548.6	548.6	Not available
ไม่มี	3,662.6	46.5	278.1	378.8	376.9	450.7	1,002.0	762.6	367.1	367.1	Available
มี	3.8	-	0.3	2.1	0.3	-	0.3	0.8	-	-	Not available
ไม่มี	3,658.8	46.5	277.8	376.7	376.6	450.7	1,001.6	761.8	367.1	367.1	Not available

ตารางที่ 12 จำนวนผู้มีงานทำ จำนวนตามกลุ่มอายุ จำนวนชั่วโมงทำงานต่อสัปดาห์ การมีเวลาเหลือพอและต้องการทำงานเพิ่มขึ้น เพศ และเขตการปกครอง ทั้งราชอาณาจักร (ต่อ)

TABLE 12 EMPLOYED PERSONS BY AGE GROUP, HOURS WORKED PER WEEK, AVAILABILITY FOR ADDITIONAL WORK, SEX AND AREA, WHOLE KINGDOM (Contd.)

ไตรมาสที่ 4/2559 : Quarter 4/2016

ในเขตเทศบาล MUNICIPAL AREA

หน่วยเป็นพัน : in Thousands

จำนวนชั่วโมงทำงาน เพศ และ การมีเวลาเหลือพอ และต้องการทำงานเพิ่มขึ้น	รวม	กลุ่มอายุ Age Group							HOURS WORKED, SEX AND AVAILABILITY FOR ADDITIONAL WORK	
		15-19	20-24	25-29	30-34	35-39	40-49	50-59		>= 60
ยอดรวม(หญิง)	7,936.6	105.9	594.6	1,020.8	1,040.4	1,074.2	2,041.2	1,501.4	558.1	TOTAL(FEMALE)
มี	24.3	0.4	2.0	3.2	1.0	2.6	4.9	8.9	1.3	Available
ไม่มี	7,912.2	105.5	592.6	1,017.6	1,039.3	1,071.6	2,036.3	1,492.5	556.8	Not available
มีงานประจำแต่ไม่ได้ทำงาน	30.3	0.3	3.1	4.7	2.5	2.6	6.3	6.9	4.0	With job not work
มี	2.3	-	0.2	0.2	0.1	0.8	0.6	0.4	0.1	Available
ไม่มี	28.0	0.3	3.0	4.5	2.4	1.8	5.7	6.4	4.0	Not available
1-9 ชั่วโมง	16.6	1.1	0.3	1.0	0.3	1.8	3.0	4.8	4.4	1-9 hours
มี	1.8	-	0.1	-	-	-	0.8	0.3	0.5	Available
ไม่มี	14.8	1.1	0.2	1.0	0.3	1.8	2.1	4.4	3.9	Not available
10-19 ชั่วโมง	71.8	3.9	4.0	2.6	6.0	4.5	17.5	18.5	14.9	10-19 hours
มี	4.3	-	0.7	-	0.3	0.8	0.7	1.3	0.5	Available
ไม่มี	67.5	3.9	3.4	2.6	5.8	3.7	16.8	17.2	14.3	Not available
20-29 ชั่วโมง	284.3	4.4	14.7	17.2	22.3	24.9	69.6	87.6	43.7	20-29 hours
มี	4.3	-	0.1	-	0.3	0.2	1.1	2.4	0.2	Available
ไม่มี	280.0	4.4	14.5	17.2	22.0	24.7	68.5	85.2	43.6	Not available
30-34 ชั่วโมง	264.3	2.9	14.0	17.1	26.3	25.8	70.2	68.2	39.7	30-34 hours
มี	2.8	-	0.4	0.4	0.1	0.4	0.3	1.3	0.0	Available
ไม่มี	261.5	2.9	13.7	16.7	26.2	25.5	69.9	66.9	39.7	Not available
35-39 ชั่วโมง	852.6	4.3	47.3	82.6	103.4	107.5	226.2	223.4	57.8	35-39 hours
มี	2.1	-	0.3	0.2	-	0.4	1.0	0.2	-	Available
ไม่มี	850.5	4.3	47.0	82.4	103.4	107.1	225.2	223.3	57.8	Not available
40-49 ชั่วโมง	4,671.2	64.9	387.4	703.5	686.6	686.7	1,170.9	731.5	239.7	40-49 hours
มี	4.2	0.4	-	1.2	-	0.1	0.5	2.1	-	Available
ไม่มี	4,667.1	64.6	387.4	702.3	686.6	686.6	1,170.4	729.4	239.7	Not available
50 ชั่วโมงขึ้นไป	1,745.5	24.1	123.7	192.3	192.9	220.5	477.5	360.6	153.9	50 hours and over
มี	2.6	-	0.3	1.2	0.3	-	-	0.8	-	Available
ไม่มี	1,742.9	24.1	123.4	191.1	192.7	220.5	477.5	359.8	153.9	Not available

ตารางที่ 12 จำนวนผู้มีงานทำ จำแนกตามกลุ่มอายุ จำนวนชั่วโมงทำงานต่อสัปดาห์ การมีเวลาเหลือพอและต้องการทำงานเพิ่มขึ้น เพศ และเขตการปกครอง ทั้งราชอาณาจักร (ต่อ)
 TABLE 12 EMPLOYED PERSONS BY AGE GROUP, HOURS WORKED PER WEEK, AVAILABILITY FOR ADDITIONAL WORK, SEX AND AREA, WHOLE KINGDOM (Contd.)

ไตรมาสที่ 4/2559 : Quarter 4/2016 หน่วยเป็นพัน : in Thousands

จำนวนชั่วโมงทำงาน เพศ และ การมีเวลาเหลือพอ และต้องการทำงานเพิ่มขึ้น	รวม	นอกเขตเทศบาล NON-MUNICIPAL AREA							HOURS WORKED, SEX AND AVAILABILITY FOR ADDITIONAL WORK	
		15-19	20-24	25-29	30-34	35-39	40-49	50-59		>= 60
ยอดรวม(ชาย)	11,380.2	364.5	1,063.1	1,110.8	1,112.9	1,208.4	2,660.2	2,381.6	1,478.6	TOTAL(MALE)
มี	156.3	7.2	16.8	19.5	19.6	16.2	32.5	32.0	12.5	Available
ไม่มี	11,223.9	357.3	1,046.3	1,091.3	1,093.4	1,192.2	2,627.7	2,349.7	1,466.1	Not available
มีงานประจำแต่ไม่ได้ทำงาน	131.1	2.9	8.4	10.9	11.6	14.9	27.5	31.3	23.6	With job not work
มี	21.6	0.3	2.6	4.9	3.0	2.5	2.9	4.3	1.2	Available
ไม่มี	109.5	2.7	5.8	6.0	8.6	12.4	24.6	27.0	22.4	Not available
1-9 ชั่วโมง	76.7	6.7	5.0	3.4	5.7	6.6	12.1	14.3	23.0	1-9 hours
มี	8.5	0.5	0.2	1.4	1.7	-	2.5	2.2	0.1	Available
ไม่มี	68.1	6.1	4.7	2.0	4.1	6.6	9.6	12.1	22.9	Not available
10-19 ชั่วโมง	408.8	29.3	36.0	40.0	30.5	32.0	72.0	76.8	92.3	10-19 hours
มี	20.6	2.1	2.8	4.6	1.4	2.5	3.8	1.8	1.6	Available
ไม่มี	388.1	27.2	33.2	35.5	29.1	29.5	68.2	74.9	90.6	Not available
20-29 ชั่วโมง	959.9	40.5	68.1	62.9	67.8	75.3	194.5	235.0	215.9	20-29 hours
มี	46.4	1.7	3.1	4.1	5.3	4.8	11.2	9.1	7.3	Available
ไม่มี	913.6	38.8	65.0	58.8	62.5	70.5	183.3	226.0	208.7	Not available
30-34 ชั่วโมง	694.7	27.5	68.0	55.3	52.7	59.5	140.1	162.3	129.3	30-34 hours
มี	21.2	1.1	6.2	0.4	3.3	2.1	3.5	4.5	0.1	Available
ไม่มี	673.5	26.5	61.7	54.9	49.4	57.4	136.6	157.8	129.2	Not available
35-39 ชั่วโมง	1,444.9	37.4	78.4	132.6	128.2	157.1	341.8	373.1	196.2	35-39 hours
มี	14.7	0.2	0.3	0.5	2.3	2.1	3.7	4.7	0.9	Available
ไม่มี	1,430.2	37.2	78.1	132.1	126.0	155.0	338.1	368.4	195.3	Not available
40-49 ชั่วโมง	5,232.4	174.6	585.0	582.4	577.2	588.7	1,247.1	980.6	496.7	40-49 hours
มี	17.6	1.4	0.8	1.5	2.8	2.0	4.1	4.1	1.0	Available
ไม่มี	5,214.8	173.2	584.3	580.9	574.5	586.8	1,243.0	976.5	495.8	Not available
50 ชั่วโมงขึ้นไป	2,431.7	45.6	214.4	223.3	239.2	274.3	625.2	508.3	301.6	50 hours and over
มี	5.6	-	0.8	2.3	-	0.3	0.8	1.2	0.3	Available
ไม่มี	2,426.1	45.6	213.7	221.0	239.2	274.0	624.4	507.1	301.3	Not available

ตารางที่ 12 จำนวนผู้มีงานทำ จำแนกตามกลุ่มอายุ จำนวนชั่วโมงทำงานต่อสัปดาห์ การมีเวลาเหลือพอและต้องการทำงานเพิ่มขึ้น เพศ และเขตการปกครอง ทวีราชอาณาจักร (ต่อ)

TABLE 12 EMPLOYED PERSONS BY AGE GROUP, HOURS WORKED PER WEEK, AVAILABILITY FOR ADDITIONAL WORK, SEX AND AREA, WHOLE KINGDOM (Contd.)

ไตรมาสที่ 4/2559 : Quarter 4/2016

นอกเขตเทศบาล NON-MUNICIPAL AREA

หน่วยเป็นพัน : In Thousands

จำนวนชั่วโมงทำงาน เพศ และ การมีเวลาเหลือพอ และต้องการทำงานเพิ่มขึ้น	รวม	กลุ่มอายุ Age Group							HOURS WORKED, SEX AND AVAILABILITY FOR ADDITIONAL WORK	
		15-19	20-24	25-29	30-34	35-39	40-49	50-59		>= 60
ยอดรวม(หญิง)	9,082.3	153.7	708.0	847.6	888.9	1,061.1	2,415.9	2,008.4	998.8	TOTAL(FEMALE)
มี	94.2	5.5	5.0	9.9	6.1	10.9	31.7	18.6	6.5	Available
ไม่มี	8,988.1	148.2	703.0	837.7	882.8	1,050.2	2,384.2	1,989.7	992.3	Not available
มีงานประจำไม่ได้ทำงาน	82.9	3.8	6.1	7.0	8.6	5.7	16.0	26.9	8.9	With job not work
มี	12.0	2.3	2.1	2.1	0.3	0.6	1.1	2.5	1.0	Available
ไม่มี	70.9	1.5	4.0	5.0	8.3	5.1	15.0	24.4	7.8	Not available
1-9 ชั่วโมง	78.9	1.4	4.3	2.5	9.2	6.2	16.1	21.9	17.3	1-9 hours
มี	9.3	0.3	0.2	1.1	2.3	1.2	3.1	0.9	0.2	Available
ไม่มี	69.6	1.1	4.2	1.4	6.9	5.0	13.0	21.0	17.0	Not available
10-19 ชั่วโมง	347.6	8.3	19.2	16.1	18.6	33.0	78.1	96.7	77.4	10-19 hours
มี	15.9	0.7	1.1	2.4	0.7	0.1	5.5	3.7	1.7	Available
ไม่มี	331.7	7.7	18.1	13.7	18.0	32.9	72.7	93.0	75.7	Not available
20-29 ชั่วโมง	804.4	18.8	33.1	41.4	50.3	68.5	198.0	233.1	161.3	20-29 hours
มี	27.5	0.9	-	1.6	2.0	5.6	9.8	5.6	2.0	Available
ไม่มี	776.9	17.8	33.1	39.8	48.3	63.0	188.2	227.5	159.2	Not available
30-34 ชั่วโมง	563.9	12.5	34.2	35.4	35.1	41.2	160.7	153.2	91.6	30-34 hours
มี	11.8	0.3	-	1.6	0.1	1.7	4.6	2.6	1.0	Available
ไม่มี	552.1	12.2	34.2	33.8	35.0	39.5	156.1	150.7	90.6	Not available
35-39 ชั่วโมง	1,276.2	19.8	72.4	135.0	129.8	166.7	336.6	295.8	120.2	35-39 hours
มี	7.0	-	1.5	-	0.2	0.4	3.0	1.5	0.4	Available
ไม่มี	1,269.2	19.8	70.9	135.0	129.6	166.3	333.6	294.2	119.8	Not available
40-49 ชั่วโมง	4,011.3	66.7	384.3	423.8	453.2	509.6	1,086.0	778.8	308.9	40-49 hours
มี	9.5	1.1	0.1	0.3	0.5	1.3	4.4	1.9	0.1	Available
ไม่มี	4,001.8	65.6	384.2	423.5	452.8	508.3	1,081.7	776.9	308.8	Not available
50 ชั่วโมงขึ้นไป	1,917.1	22.4	154.4	186.5	183.9	230.2	524.4	402.0	213.3	50 hours and over
มี	1.2	-	-	0.9	-	-	0.3	-	-	Available
ไม่มี	1,915.9	22.4	154.4	185.6	183.9	230.2	524.1	402.0	213.3	Not available

ตารางที่ 13 จำนวนผู้ว่างงาน ที่ทำงานทำ จำนวนตามระยะเวลาที่ทำงานทำ ระดับการศึกษาที่สำเร็จ ทั้งราชอาณาจักร

TABLE 13 UNEMPLOYED PERSONS, SEEKING JOB BY DURATION OF SEEKING JOB, LEVEL OF EDUCATIONAL ATTAINMENT , WHOLE KINGDOM

ไตรมาสที่ 4/2559 : Quarter 4/2016

หน่วยเป็นคน : Person

ระดับการศึกษาที่สำคัญ	รวม	ระยะเวลาที่ทำงานทำ								LEVEL OF EDUCATIONAL ATTAINMENT
		< 1 เดือน	1 - 2.9 เดือน	3 - 5.9 เดือน	6 - 8.9 เดือน	9 - 11.9 เดือน	>=12 เดือน	ไม่ทราบ	TOTAL	
Total	Month	Months	Months	Months	Months	Months	Months	Months	Unknown	
ยอดรวม	71,426	38,104	21,703	6,338	2,898	1,154	1,228	-	-	
1.ไม่มีการศึกษา	1,300	1,059	-	241	-	-	-	-	-	No education
2.ต่ำกว่าประถมศึกษา	2,737	1,660	666	342	-	-	67	-	-	Less than Elementary
3.ประถมศึกษา	8,717	5,269	2,188	820	375	-	66	-	-	Elementary
4.มัธยมศึกษาตอนต้น	14,174	8,606	5,136	273	-	-	159	-	-	Lower Secondary
5.มัธยมศึกษาตอนปลาย	18,848	8,451	5,657	3,515	362	-	863	-	-	Upper Secondary Level
สายสามัญ	12,361	3,585	4,177	3,374	362	-	863	-	-	General/Academic
สายอาชีพศึกษา	6,487	4,866	1,480	141	-	-	-	-	-	Vocational
สายวิชาการศึกษา	-	-	-	-	-	-	-	-	-	Teacher Training
6.อุดมศึกษา	24,924	12,333	8,056	1,147	2,161	1,154	73	-	-	Higher Level
สายวิชาการ	19,707	9,832	5,815	673	2,161	1,154	73	-	-	Academic
สายวิชาชีพ	1,327	150	1,177	-	-	-	-	-	-	Higher Technical Education
สายวิชาการศึกษา	3,890	2,351	1,065	474	-	-	-	-	-	Teacher Training
7.อื่นๆ ^{1/}	726	726	-	-	-	-	-	-	-	Others ^{1/}
8.ไม่ทราบ	-	-	-	-	-	-	-	-	-	Unknown

^{1/} รวมอาชีพระยะสั้น ^{1/} Including Short Course Vocational

ตารางที่ 13 จำนวนผู้ว่างงาน ที่หางานทำ จำนวนตามระยะเวลาที่หางานทำ ระดับการศึกษาที่สำเร็จ และเพศ ทั้งราชอาณาจักร
TABLE 13 UNEMPLOYED PERSONS, SEEKING JOB BY DURATION OF SEEKING JOB, LEVEL OF EDUCATIONAL ATTAINMENT AND SEX, WHOLE KINGDOM

ไตรมาสที่ 4/2559 : Quarter 4/2016

หน่วยเป็นคน : Person

ระดับการศึกษาที่สำเร็จ	รวม	ระยะเวลาที่หางานทำ						LEVEL OF EDUCATIONAL ATTAINMENT
		< 1 เดือน	1 - 2.9 เดือน	3 - 5.9 เดือน	6 - 8.9 เดือน	9 - 11.9 เดือน	>=12 เดือน	
	Month	Months	Months	Months	Months	Months	Unknown	
ชาย	37,490	18,418	12,612	3,018	2,506	-	936	MALE
ไม่มีการศึกษา	1,272	1,031	-	241	-	-	-	No education
ต่ำกว่าประถมศึกษา	2,335	1,326	666	342	-	-	-	Less than Elementary
ประถมศึกษา	5,415	2,033	2,188	820	375	-	-	Elementary
มัธยมศึกษาตอนต้น	8,339	5,758	2,486	96	-	-	-	Lower Secondary
มัธยมศึกษาตอนปลาย	12,089	4,945	5,159	846	274	-	863	Upper Secondary Level
สายสามัญ	7,679	2,157	3,680	705	274	-	-	General/Academic
สายอาชีพศึกษา	4,409	2,789	1,480	141	-	-	-	Vocational
สายวิชาการศึกษา	-	-	-	-	-	-	-	Teacher Training
อุดมศึกษา	8,040	3,325	2,113	673	1,857	-	73	Higher Level
สายวิชาการ	7,513	3,325	1,586	673	1,857	-	-	Academic
สายวิชาชีพ	527	-	527	-	-	-	-	Higher Technical Education
สายวิชาการศึกษา	-	-	-	-	-	-	-	Teacher Training
อื่นๆ 1/	-	-	-	-	-	-	-	Others 1/
ไม่ทราบ	-	-	-	-	-	-	-	Unknown
หญิง	33,936	19,685	9,091	3,320	392	1,154	292	FEMALE
ไม่มีการศึกษา	28	28	-	-	-	-	-	No education
ต่ำกว่าประถมศึกษา	402	334	-	-	-	-	-	Less than Elementary
ประถมศึกษา	3,302	3,236	-	-	-	-	-	Elementary
มัธยมศึกษาตอนต้น	5,835	2,848	2,651	177	-	-	-	Lower Secondary
มัธยมศึกษาตอนปลาย	6,759	3,505	497	2,668	88	-	-	Upper Secondary Level
สายสามัญ	4,682	1,428	497	2,668	88	-	-	General/Academic
สายอาชีพศึกษา	2,077	-	-	-	-	-	-	Vocational
สายวิชาการศึกษา	-	-	-	-	-	-	-	Teacher Training
อุดมศึกษา	16,884	9,008	5,943	474	303	1,154	-	Higher Level
สายวิชาการ	12,194	6,508	4,229	-	303	1,154	-	Academic
สายวิชาชีพ	800	150	650	-	-	-	-	Higher Technical Education
สายวิชาการศึกษา	3,890	2,351	1,065	474	-	-	-	Teacher Training
อื่นๆ 1/	726	-	-	-	-	-	-	Others 1/
ไม่ทราบ	-	-	-	-	-	-	-	Unknown

1/ รวมอาชีพระยะสั้น Including Short Course Vocational

ตารางที่ 13 จำนวนผู้ว่างงาน ที่ทำงานทำ จำแนกตามระยะเวลาที่ทำงานทำ ระดับการศึกษาที่สำเร็จ เพศ และเขตการปกครอง ทวีราชอาณาจักร (ต่อ)
TABLE 13 UNEMPLOYED PERSONS, SEEKING JOB BY DURATION OF SEEKING JOB, LEVEL OF EDUCATIONAL ATTAINMENT, SEX AND AREA, WHOLE KINGDOM (Contd.)

ระดับการศึกษาที่สำเร็จ	ในประเทศไทย MUNICIPAL AREA										LEVEL OF EDUCATIONAL ATTAINMENT	
	ระยะเวลาที่ทำงานทำ Duration of seeking job											
	< 1 เดือน	1 - 2.9 เดือน	3 - 5.9 เดือน	6 - 8.9 เดือน	9 - 11.9 เดือน	>=12 เดือน	ไม่ทราบ	รวม				
Total	Month	Months	Months	Months	Months	Months	Months	Months	Months	Months	Unknown	TOTAL
ยอดรวม	35,193	12,163	2,583	2,131	1,154	365	-					TOTAL
ชาย	21,016	8,341	1,931	2,131	-	73	-					MALE
ไม่มีการศึกษา	-	-	-	-	-	-	-					No education
ต่ำกว่าประถมศึกษา	849	188	342	-	-	-	-					Less than Elementary
ประถมศึกษา	1,473	1,006	70	-	-	-	-					Elementary
มัธยมศึกษาตอนต้น	3,825	2,440	-	-	-	-	-					Lower Secondary
มัธยมศึกษาตอนปลาย	8,140	2,291	866	274	-	-	-					Upper Secondary Level
สายสามัญ	5,083	855	705	274	-	-	-					General/Academic
สายวิชาชีพศึกษา	3,057	1,436	141	-	-	-	-					Vocational
สอนวิชาชีพศึกษา	-	-	-	-	-	-	-					Teacher Training
อุดมศึกษา	6,729	2,484	673	1,857	-	73	-					Higher Level
สายวิชาการ	6,672	2,484	673	1,857	-	73	-					Academic
สายวิชาชีพ	57	57	-	-	-	-	-					Higher Technical Education
สายวิชาการศึกษา	-	-	-	-	-	-	-					Teacher Training
อื่นๆ 1/	-	-	-	-	-	-	-					Others 1/
ไม่ทราบ	-	-	-	-	-	-	-					Unknown
หญิง	14,177	3,822	652	-	1,154	292	-					FEMALE
ไม่มีการศึกษา	28	28	-	-	-	-	-					No education
ต่ำกว่าประถมศึกษา	402	334	-	-	-	67	-					Less than Elementary
ประถมศึกษา	1,327	1,261	-	-	-	66	-					Elementary
มัธยมศึกษาตอนต้น	1,292	425	531	-	-	159	-					Lower Secondary
มัธยมศึกษาตอนปลาย	86	86	-	-	-	-	-					Upper Secondary Level
สายสามัญ	86	86	-	-	-	-	-					General/Academic
สายอาชีพศึกษา	-	-	-	-	-	-	-					Vocational
สอนวิชาชีพศึกษา	-	-	-	-	-	-	-					Teacher Training
อุดมศึกษา	10,316	5,396	474	-	1,154	-	-					Higher Level
สายวิชาการ	7,859	4,895	-	-	1,154	-	-					Academic
สายวิชาชีพ	567	150	416	-	-	-	-					Higher Technical Education
สายวิชาการศึกษา	1,891	352	474	-	-	-	-					Teacher Training
อื่นๆ 1/	726	726	-	-	-	-	-					Others 1/
ไม่ทราบ	-	-	-	-	-	-	-					Unknown

1/ รวมอาชีพระยะสั้น 1/ Including Short Course Vocational

ตารางที่ 13 จำนวนผู้ว่างงาน ที่ทำงานทำ จำแนกตามระยะเวลาที่ทำงานทำ ระดับการศึกษาที่สำเร็จ เพศ และเขตการปกครอง ราชอาณาจักร (ต่อ)

TABLE 13 UNEMPLOYED PERSONS, SEEKING JOB BY DURATION OF SEEKING JOB, LEVEL OF EDUCATIONAL ATTAINMENT, SEX AND AREA, WHOLE KINGDOM (Contd.)

ระดับการศึกษาที่สำเร็จ	รวม	นอกเขตเทศบาล NON-MUNICIPAL AREA										LEVEL OF EDUCATIONAL ATTAINMENT	
		ระยะเวลาที่ทำงานทำ Duration of seeking job											
		< 1 เดือน	1 - 2.9 เดือน	3 - 5.9 เดือน	6 - 8.9 เดือน	9 - 11.9 เดือน	>=12 เดือน	ไม่ทราบ	Unknown				
	Total	Month	Months	Months	Months	Months	Months	Months	Months	Months	Months	Unknown	Unknown
ยอดรวม	36,233	21,308	9,540	3,755	766	-	863	-	863	-	-	-	TOTAL
ชาย	16,474	9,879	4,270	1,087	375	-	863	-	-	-	-	-	MALE
ไม่มีการศึกษา	1,272	1,031	-	241	-	-	-	-	-	-	-	-	No education
ต่ำกว่าประถมศึกษา	1,485	1,007	478										Less than Elementary
ประถมศึกษา	3,942	1,027	1,791	750	375								Elementary
มัธยมศึกษาตอนต้น	4,514	3,318	1,101	96									Lower Secondary
มัธยมศึกษาตอนปลาย	3,948	2,655	431	-	-	-	863	-	-	-	-	-	Upper Secondary Level
สายสามัญ	2,596	1,302	431				863						General/Academic
สายอาชีพศึกษา	1,352	1,352					863						Vocational
สายวิชาการศึกษา	-	-	-	-	-	-	-	-	-	-	-	-	Teacher Training
อุดมศึกษา	1,311	841	470	-	-	-	-	-	-	-	-	-	Higher Level
สายวิชาการ	841	841											Academic
สายวิชาชีพ	470		470										Higher Technical Education
สายวิชาการศึกษา	-	-	-	-	-	-	-	-	-	-	-	-	Teacher Training
อื่นๆ 1/	-	-	-	-	-	-	-	-	-	-	-	-	Others ^{1/}
ไม่ทราบ	-	-	-	-	-	-	-	-	-	-	-	-	Unknown
หญิง	19,759	11,429	5,269	2,668	392	-	-	-	-	-	-	-	FEMALE
ไม่มีการศึกษา	-	-	-	-	-	-	-	-	-	-	-	-	No education
ต่ำกว่าประถมศึกษา	-	-	-	-	-	-	-	-	-	-	-	-	Less than Elementary
ประถมศึกษา	1,975	1,975											Elementary
มัธยมศึกษาตอนต้น	4,543	2,423	2,120										Lower Secondary
มัธยมศึกษาตอนปลาย	6,674	3,420	497	2,668	88	-	-	-	-	-	-	-	Upper Secondary Level
สายสามัญ	4,596	1,342	497	2,668	88								General/Academic
สายอาชีพศึกษา	2,077	2,077											Vocational
สายวิชาการศึกษา	-	-	-	-	-	-	-	-	-	-	-	-	Teacher Training
อุดมศึกษา	6,568	3,612	2,652	-	303	-	-	-	-	-	-	-	Higher Level
สายวิชาการ	4,335	1,613	2,419		303								Academic
สายวิชาชีพ	233		233										Higher Technical Education
สายวิชาการศึกษา	1,999	1,999											Teacher Training
อื่นๆ 1/	-	-	-	-	-	-	-	-	-	-	-	-	Others ^{1/}
ไม่ทราบ	-	-	-	-	-	-	-	-	-	-	-	-	Unknown

1/ รวมอาชีพระยะสั้น 1/ Including Short Course Vocational

ตารางที่ 14 จำนวนผู้ว่างงาน ที่เคยทำงานมาก่อน จำนวนคนอาชีพที่ครั้งสุดท้าย อุตสาหกรรมที่ครั้งสุดท้าย ที่ราชอาณาจักร
TABLE 14 UNEMPLOYED PERSONS, EVER WORKED BY LAST OCCUPATION, LAST INDUSTRY , WHOLE KINGDOM

ไตรมาสที่ 4/2559 : Quarter 4/2016

หน่วยนับ: person

อาชีพที่ครั้งสุดท้าย	อุตสาหกรรมที่ครั้งสุดท้าย Last Industry										LAST OCCUPATION	
	รวม	เกษตรกรรม	การทำเหมืองแร่	การผลิต	ไฟฟ้า ก๊าซ ไนโตรเจนรีไซเคิลและประปา	จันทน์ ไม้ตัด น้ำเสียและประปา	การก่อสร้าง	การขนส่ง และการขนส่งสินค้า	ที่พักแรมและบริการด้านอาหาร	ข้อมูลข่าวสาร และกรสื่อสาร		พาณิชย์ การบริการ
		การขุดเจาะและเหมืองแร่	การขุดเจาะและเหมืองแร่	การก่อสร้าง	การก่อสร้าง	การก่อสร้าง	การขนส่ง และการขนส่งสินค้า	ที่พักแรมและบริการด้านอาหาร	ข้อมูลข่าวสาร และกรสื่อสาร	พาณิชย์ การบริการ		
		Manufacturing	Mining	Construction	Construction	Construction	Transportation and storage	Accommodation and food service	Information communication	Financial Intermediation		
Total											TOTAL	
1. ผู้จัดการ ข้าราชการระดับอาวุโส และผู้ปฏิบัติงานหมุนเวียน	207,736	17,609	887	56,065	-	83	33,327	38,602	8,935	13,992	80	6,556
2. ผู้ประกอบอาชีพด้านต่างๆ	2,804	-	-	391	-	-	1,226	-	-	697	-	-
3. เจ้าหน้าที่เทคนิคและผู้ประกอบอาชีพที่เชื่อมโยงกันด้านต่างๆ	10,881	-	-	885	-	-	-	886	-	290	80	-
4. เสมียน	13,270	-	887	4,552	-	-	462	866	343	701	-	4,122
5. พนักงานบริการและผู้จำหน่ายสินค้า	11,388	-	-	2,049	-	-	-	3,313	-	465	-	2,434
6. ผู้ปฏิบัติงานที่มีฝีมือในด้านการเกษตร ป่าไม้ และประมง	40,218	-	-	1,312	-	-	-	25,048	204	8,156	-	-
7. ข้าราชการ และผู้ปฏิบัติงานที่เกี่ยวข้อง	12,014	11,664	-	57	-	-	-	-	-	293	-	-
8. ผู้ควบคุมเครื่องจักรโรงงานและเครื่องจักรและผู้ปฏิบัติงานด้านการประกอบ	47,424	-	-	24,184	-	-	18,383	2,736	981	176	-	-
9. ผู้ประกอบอาชีพทางด้าน	25,307	-	-	17,753	-	-	435	2,035	3,457	-	-	-
10. คนงานที่ไม่ได้จัดจำแนกไว้เป็นหมวดอื่น	43,688	5,945	-	4,880	-	83	12,822	3,718	3,851	3,025	-	-
	743	-	-	-	-	-	-	-	-	-	-	-

1. managers, senior officials and Legislators

2. Professionals

3. Technicians and associate professionals

4. Clerks

5. Service workers and sell goods workers

6. Skilled agricultural forest and fishery workers

7. Craft and associate professionals

8. Plant and machine controllers and assemblers

9. Elementary occupations

10. Workers not classifiable by occupation

ตารางที่ 14 จำนวนผู้จ้างงาน ที่เคยทำงานก่อนจำแนกตามอาชีพที่ครั้งสุดท้าย อุตสาหกรรมที่ครั้งสุดท้าย แลเพศ ที่ราชอาณาจักร
TABLE 14 UNEMPLOYED PERSONS, EVER WORKED BY LAST OCCUPATION, LAST INDUSTRY AND SEX, WHOLE KINGDOM

อาชีพที่ครั้งสุดท้าย	อุตสาหกรรมที่ครั้งสุดท้าย										จำนวน	
	เกษตรกรรม การปลูก และการประมง Agriculture	การทำ เหมืองแร่ และเหมืองหิน Mining	การผลิต Manufacturing	ไฟฟ้า ก๊าซ ไอน้ำระบบปรับอากาศ Electricity	จัดหาวัตถุดิบ และแปรรูป Water supply	การก่อสร้าง Construction	การขนส่ง การขนส่งทางบก การขนส่งทางน้ำ การขนส่งทางอากาศ และไปรษณีย์ Land air and sea transport and postal services	การขนส่งและ การเก็บสินค้า Transportation and storage	ที่พักแคะ บริการที่อาหาร Accommodation and food service	ข้อมูลข่าวสาร และการสื่อสาร Information and communication		กิจกรรมการเงินและ การประกันภัย Financial Intermediation
ชาย	10,487	887	31,322	-	83	29,489	16,674	8,631	7,389	80	4,748	MALE
1. ผู้จัดการ ข้าราชการระดับอาวุโส และผู้ปฏิบัติงานราย และผู้ปฏิบัติงานราย	-	-	391	-	-	1,226	-	-	697	-	-	1. managers, senior officials and legislators
2. ผู้ประกอบวิชาชีพด้านต่าง ๆ	-	-	885	-	-	-	-	-	-	80	-	2. Professionals
3. เจ้าหน้าที่เทคนิคและผู้ประกอบวิชาชีพ ที่เกี่ยวข้องกับด้านต่าง ๆ	-	887	2,583	-	-	462	728	343	701	-	3,940	3. Technicians and associate professionals
4. เสาะสม	-	-	446	-	-	-	110	-	-	-	809	4. Clerks
5. พนักงานบริการและผู้จำหน่ายสินค้า	-	-	1,312	-	-	-	8,924	-	5,133	-	-	5. Service workers and sell goods workers
6. ผู้ปฏิบัติงานที่มีฝีมือในด้านเกษตร ป่าไม้ และประมง	6,720	-	57	-	-	-	-	-	293	-	-	6. Skilled agricultural, forest and fishery workers
7. ช่างฝีมือ และผู้ปฏิบัติงานที่เกี่ยวข้อง	-	-	17,202	-	-	18,037	2,736	981	176	-	-	7. Craft and associate professionals
8. ผู้ควบคุมเครื่องจักรกรรมและเครื่องจักร และผู้ปฏิบัติงานด้านการประกอบ	-	-	6,006	-	-	435	1,322	3,057	-	-	-	8. Plant and machine controllers and assemblers
9. ผู้ประกอบอาชีพทางด้านฐาน	3,766	-	2,440	-	-	9,330	2,854	3,851	389	-	-	9. Elementary occupations
10. คนงานซึ่งมิได้จำแนกไว้ในหมวดอื่น หญิง	7,122	-	24,742	-	-	3,838	21,928	204	6,413	-	1,808	10. Workers not classifiable by occupation FEMALE
1. ผู้จัดการ ข้าราชการระดับอาวุโส และผู้ปฏิบัติงานราย	-	-	-	-	-	-	-	-	-	-	-	1. managers, senior officials and legislators
2. ผู้ประกอบวิชาชีพด้านต่าง ๆ	-	-	-	-	-	-	886	-	290	-	-	2. Professionals
3. เจ้าหน้าที่เทคนิคและผู้ประกอบวิชาชีพ ที่เกี่ยวข้องกับด้านต่าง ๆ	-	-	1,969	-	-	-	138	-	-	-	183	3. Technicians and associate professionals
4. เสาะสม	8,131	-	1,604	-	-	-	3,203	-	465	-	1,625	4. Clerks
5. พนักงานบริการและผู้จำหน่ายสินค้า	22,052	-	-	-	-	-	16,124	204	3,023	-	-	5. Service workers and sell goods workers
6. ผู้ปฏิบัติงานที่มีฝีมือในด้านเกษตร ป่าไม้ และประมง	4,944	-	-	-	-	-	-	-	-	-	-	6. Skilled agricultural forest and fishery workers
7. ช่างฝีมือ และผู้ปฏิบัติงานที่เกี่ยวข้อง	7,329	-	6,983	-	-	346	-	-	-	-	-	7. Craft and associate professionals
8. ผู้ควบคุมเครื่องจักรกรรมและเครื่องจักร และผู้ปฏิบัติงานด้านการประกอบ	12,460	-	11,747	-	-	-	713	-	-	-	-	8. Plant and machine controllers and assemblers
9. ผู้ประกอบอาชีพทางด้านฐาน	16,027	-	2,439	-	-	3,492	864	-	2,656	-	-	9. Elementary occupations
10. คนงานซึ่งมิได้จำแนกไว้ในหมวดอื่น	-	-	-	-	-	-	-	-	-	-	-	10. Workers not classifiable by occupation

ตารางที่ 14 จำนวนผู้จ้างงาน ที่เคยทำงานมาก่อน จำแนกตามอาชีพที่ครั้งสุดท้าย อุตสาหกรรมที่ครั้งสุดท้าย และเพศ ทั่วราชอาณาจักร (ต่อ)
TABLE 14 UNEMPLOYED PERSONS, EVER WORKED BY LAST OCCUPATION, LAST INDUSTRY AND SEX, WHOLE KINGDOM (Contd.)

อาชีพที่ครั้งสุดท้าย	อุตสาหกรรมที่ครั้งสุดท้าย (ต่อ) Last industry (Contd.)										ไม่ทราบ Unknown	LAST OCCUPATION
	กิจกรรม อสังหาริมทรัพย์ Real estate activities	กิจกรรมวิชาชีพ และเทคนิค Professional/technical activities	การบริหารสนับสนุน และสนับสนุน Administrative support service activities	การบริหารราชการ ป้องกันประเทศ Public administration defence	การศึกษา Education	กิจกรรมในสุขภาพ และสังคม Health and social work	ศิลปะ ความบันเทิง และนันทนาการ Art, entertainment	บริการอื่น Other service	งานครัวเรือน Activities of household	กิจกรรมของ องค์กร Extra- territorial		
ชาย	708	2,405	2,562	1,979	521	1,946	4,293	806	743	MALE		
1. ผู้จัดการ ข้าราชการอาวุโส และผู้ปฏิบัติงาน	-	-	-	-	-	-	-	-	-	-	1. managers, senior officials and legislators	
2. ผู้ประกอบวิชาชีพต่าง ๆ	-	-	-	1,675	-	1,317	-	-	-	-	2. Professionals	
3. เจ้าหน้าที่เทคนิคและผู้ประกอบวิชาชีพ ที่เกี่ยวข้องกับด้านต่าง ๆ	-	-	-	-	-	-	-	-	-	-	3. Technicians and associate professionals	
4. เสมียน	-	87	1,098	-	521	495	187	-	-	-	4. Clerks	
5. พนักงานบริการและผู้จำหน่ายสินค้า	-	1,666	636	-	-	-	-	-	-	-	5. Service workers and sell goods workers	
6. ผู้ปฏิบัติงานที่มีฝีมือในด้านการเกษตร ปศุสัตว์ และประมง	-	-	-	-	-	-	-	-	-	-	6. Skilled agricultural, forest and fishery workers	
7. ช่างฝีมือ และผู้ปฏิบัติงานที่เกี่ยวข้อง และผู้ประกอบเครื่องจักรและเครื่องจักร และผู้ปฏิบัติงานด้านการประกอบ	708	-	123	-	-	133	-	-	-	-	7. Craft and associate professionals and assemblers	
8. ผู้ประกอบอาชีพทางด้านบ้าน และผู้ประกอบอาชีพทางด้านบ้าน	-	652	705	-	-	-	-	269	-	-	8. Plant and machine controllers and assemblers	
9. ผู้ประกอบอาชีพทางด้านบ้าน และผู้ประกอบอาชีพทางด้านบ้าน	-	-	-	304	-	-	4,106	537	-	-	9. Elementary occupations and assemblers	
10. คนงานซึ่งมิได้จำแนกไว้ในหมวดอื่น หญิง	867	1,935	964	3,921	1,272	895	2,828	727	-	743	10. Workers not classifiable by occupation FEMALE	
1. ผู้จัดการ ข้าราชการอาวุโส และผู้ปฏิบัติงาน	-	-	490	-	-	-	-	-	-	-	1. managers, senior officials and legislators	
2. ผู้ประกอบวิชาชีพต่าง ๆ	-	1,871	-	2,953	29	895	-	-	-	-	2. Professionals	
3. เจ้าหน้าที่เทคนิคและผู้ประกอบวิชาชีพ ที่เกี่ยวข้องกับด้านต่าง ๆ	-	-	171	-	1,166	-	-	-	-	-	3. Technicians and associate professionals	
4. เสมียน	867	64	303	-	-	-	-	-	-	-	4. Clerks	
5. พนักงานบริการและผู้จำหน่ายสินค้า	-	-	-	546	-	-	68	354	-	-	5. Service workers and sell goods workers	
6. ผู้ปฏิบัติงานที่มีฝีมือในด้านการเกษตร ปศุสัตว์ และประมง	-	-	-	-	-	-	-	-	-	-	6. Skilled agricultural, forest and fishery workers	
7. ช่างฝีมือ และผู้ปฏิบัติงานที่เกี่ยวข้อง และผู้ประกอบเครื่องจักรและเครื่องจักร และผู้ปฏิบัติงานด้านการประกอบ	-	-	-	-	-	-	-	-	-	-	7. Craft and associate professionals and assemblers	
8. ผู้ประกอบอาชีพทางด้านบ้าน และผู้ประกอบอาชีพทางด้านบ้าน	-	-	-	-	-	-	-	-	-	-	8. Plant and machine controllers and assemblers	
9. ผู้ประกอบอาชีพทางด้านบ้าน และผู้ประกอบอาชีพทางด้านบ้าน	-	785	-	422	77	-	2,760	373	-	-	9. Elementary occupations and assemblers	
10. คนงานซึ่งมิได้จำแนกไว้ในหมวดอื่น	-	-	-	-	-	-	-	-	-	-	10. Workers not classifiable by occupation	

ตารางที่ 14 จำนวนผู้ว่างงาน ที่เคยทำงานมาก่อน จำนวนตามอาชีพที่ครั้งสุดท้าย อุตสาหกรรมที่ครั้งสุดท้าย เพศ และเขตการปกครอง จังหวัดขอนแก่น (ต่อ)

TABLE 14 UNEMPLOYED PERSONS, EVER WORKED BY LAST OCCUPATION, LAST INDUSTRY, SEX AND AREA, WHOLE KINGDOM (Contd.)

อาชีพที่ครั้งสุดท้าย	อุตสาหกรรม MUNICIPAL AREA											รวม	LAST OCCUPATION
	เกษตรกรรม การปลูก และปศุสัตว์	การทำ เหมืองแร่ และหิน	การผลิต	ไฟฟ้า ก๊าซ และไอน้ำ	จัดหา น้ำดื่ม และประปา	การก่อสร้าง	การขายปลีก	การขนส่ง และโทรคมนาคม	ที่พักแและ บริการด้านอาหาร	ข้อมูลข่าวสาร และการสื่อสาร	การเงินและ การประกันภัย		
Total	Agriculture	Mining	Manufacturing	Electricity	Water supply	Construction	Wholesale and retail trade	Accommodation and food service	Information communication	Financial Intermediation	รวม	รวม	
1. ผู้สมัคร ข้าราชการท้องถิ่น และผู้ปฏิบัติงานราย	2,389	887	27,434	-	83	10,012	15,897	6,278	80	4,848	92,390	TOTAL	
2. ผู้ประกอบวิชาชีพต่างๆ	672	887	14,948	-	83	9,052	6,327	3,529	80	3,103	56,617	MALE	
3. เจ้าหน้าที่เทคนิคและผู้ประกอบวิชาชีพ ที่เกี่ยวข้องกับด้านต่างๆ	-	-	391	-	-	60	-	697	-	-	1,148	1. managers, senior officials and Legislators	
4. เติมน้ำมัน	-	-	885	-	-	-	-	-	80	-	3,105	2. Professionals	
5. พนักงานบริการและผู้จำหน่ายสินค้า	-	887	1,436	-	-	462	461	-	-	2,295	5,684	3. Technicians and associate professionals	
6. ผู้ปฏิบัติงานที่มีชื่อในด้านการเกษตร ปศุสัตว์ และประมง	261	-	57	-	-	-	-	-	-	-	319	4. Clerks	
7. ช่างฝีมือ และผู้ปฏิบัติงานที่มีชื่อ และผู้ประกอบอาชีพช่างรับจ้างและช่างจักร	-	-	7,914	-	-	6,457	1,662	176	-	-	18,154	5. Service workers and sell goods	
8. ผู้ประกอบอาชีพช่างรับจ้างและช่างจักร และผู้ปฏิบัติงานด้านการประกอบ	-	-	2,677	-	-	-	547	-	-	-	7,775	6. Skilled agricultural forest and fishery workers	
9. ผู้ประกอบอาชีพช่างที่ฐาน	411	-	394	-	83	2,073	1,123	115	-	-	9,312	7. Craft and associate professionals	
10. คนงานซึ่งมิได้รวมอยู่ในหมวดอื่น	-	-	-	-	-	-	-	-	-	-	743	8. Plant and machine controllers and assemblers	
												9. Elementary occupations	
												10. Workers not classifiable by occupation	

ตารางที่ 14 จำนวนผู้ว่างงาน ที่เคยทำงานมาก่อน จำแนกตามอาชีพที่ครั้งสุดท้าย อุตสาหกรรมที่ทำงานครั้งสุดท้าย เพศ และเขตการปกครอง จังหวัดขอนแก่น (ต่อ)

TABLE 14 UNEMPLOYED PERSONS, EVER WORKED BY LAST OCCUPATION, LAST INDUSTRY, SEX AND AREA, WHOLE KINGDOM (Contd.)

อาชีพที่ทำงานครั้งสุดท้าย	อุตสาหกรรม MUNICIPAL AREA											รวม	LAST OCCUPATION
	เกษตรกรรม การปลูก และสวนผลไม้	การทำเหมืองแร่ และเหมืองหิน	การผลิต	ไฟฟ้า ก๊าซ ไอน้ำระบบปรับอากาศ	น้ำประปา และน้ำเสีย	การจัดน้ำ บำบัดน้ำเสีย	การก่อสร้าง	การขนส่ง การขนส่ง การขนส่ง	การขนส่ง การขนส่ง	ที่พักและ บริการด้านอาหาร	ข้อมูลข่าวสาร และการสื่อสาร		
Total	Agriculture	Mining	Manufacturing	Electricity	Water supply	Construction	wholesale	retail	Accommodation	Information	Financial	Intermediation	SEX
หญิง	1,716	-	12,486	-	-	960	9,570	-	2,748	-	-	1,744	FEMALE
1. ผู้จัดการ ข้าราชการระดับสูง และผู้บริหารอาวุโส	-	-	-	-	-	-	-	-	-	-	-	-	1. managers, senior officials and Legislators
2. ผู้ประกอบวิชาชีพด้านต่างๆ	-	-	-	-	-	-	886	-	290	-	-	-	2. Professionals
3. เจ้าหน้าที่เทคนิคและผู้ประกอบวิชาชีพ ที่เกี่ยวข้องกับด้านต่างๆ	-	-	1,254	-	-	-	138	-	-	-	-	183	3. Technicians and associate professionals
4. เสมียน	-	-	1,361	-	-	-	1,799	-	161	-	-	1,562	4. Clerks
5. พนักงานบริการและผู้จำหน่ายสินค้า	-	-	-	-	-	-	5,606	-	447	-	-	-	5. Service workers and sell goods workers
6. ผู้ปฏิบัติงานที่มีชื่อในสำนักงานเกษตร ป่าไม้ และประมง	1,064	-	-	-	-	-	-	-	-	-	-	-	6. Skilled agricultural forest and fishery workers
7. ช่างฝีมือ และผู้ปฏิบัติงานที่เกี่ยวข้อง	-	-	4,770	-	-	-	-	-	-	-	-	-	7. Craft and associate professionals
8. ผู้ควบคุมเครื่องจักรโรงงานและเครื่องจักร และผู้ปฏิบัติงานด้านความปลอดภัย	-	-	3,797	-	-	-	713	-	-	-	-	-	8. Plant and machine controllers and assemblers
9. ผู้ประกอบอาชีพด้านอื่นๆ	653	-	1,305	-	-	960	427	-	1,851	-	-	-	9. Elementary occupations
10. คนงานที่ไม่มีชื่อในหมวดอื่น	-	-	-	-	-	-	-	-	-	-	-	-	10. Workers not classifiable by occupation

ตารางที่ 14 จำนวนผู้ว่างงานที่เคยทำงานก่อน จำนวนตามอาชีพที่ครั้งสุดท้าย อุตสาหกรรมที่ครั้งสุดท้าย เพศ และเขตการปกครอง จักรวรรดิอังกฤษ (ต่อ)

TABLE 14 UNEMPLOYED PERSONS, EVER WORKED BY LAST OCCUPATION, LAST INDUSTRY, SEX AND AREA, WHOLE KINGDOM (Contd.)

ในเขตเทศบาล MUNICIPAL AREA

อุตสาหกรรมที่ครั้งสุดท้าย (ต่อ) Last Industry (Contd.)

หน่วยนับ : person

อาชีพที่ครั้งสุดท้าย	อุตสาหกรรมที่ครั้งสุดท้าย (ต่อ) Last Industry (Contd.)											ไม่ทราบ Unknown	กิจกรรมของ องค์กร Extra- territorial	งานในครัวเรือน ส่วนบุคคล Activities of household	บริการด้านอื่นๆ Other service	งานในครัวเรือน ส่วนบุคคล Activities of household	กิจกรรมของ องค์กร Extra- territorial	ไม่ทราบ Unknown	LAST OCCUPATION
	กิจกรรม ของรัฐวิสาหกิจ Real estate activities	กิจกรรมทางวิชาชีพ และเทคนิค Professional, scientific and technical activities	การบริหารสนับสนุน และกิจการบริการ Administrative and support service activities	การบริการราชการ และกิจการบริการ Public administration and other services	การศึกษา Education	กิจกรรมด้านสุขภาพ และสังคมสงเคราะห์ Health and social work	ศิลปะ การบันเทิง และนันทนาการ Art, entertainment and recreation	บริการด้านอื่นๆ Other service	งานในครัวเรือน ส่วนบุคคล Activities of household	กิจกรรมของ องค์กร Extra- territorial	ไม่ทราบ Unknown								
ยอดรวม	867	772	4,154	1,591	2,574	1,386	2,139	4,681	1,160	-	743	-	743	-	-	-	-	-	TOTAL
ชาย	-	708	2,405	1,172	1,487	521	1,586	4,293	806	-	743	-	743	-	-	-	-	-	MALE
1. ผู้จัดการ ข้าราชการระดับอาวุโส และผู้ปฏิบัติคุณาหมาย	-	-	-	-	-	-	-	-	-	-	-	-	-	-	-	-	-	-	1. managers, senior officials and Legislators
2. ผู้ประกอบอาชีพอื่นต่าง ๆ	-	-	-	-	1,183	-	957	-	-	-	-	-	-	-	-	-	-	-	2. Professionals
3. เจ้าของที่เทคนิคและผู้ประกอบวิชาชีพ ที่เกี่ยวข้องกับด้านต่างๆ	-	-	-	-	-	-	-	-	-	-	-	-	-	-	-	-	-	-	3. Technicians and associate professionals
4. เสริม	-	-	87	344	-	521	-	187	-	-	-	-	-	-	-	-	-	-	4. Clerks
5. พนักงานบริการและผู้ช่วยเสมียนค้า	-	-	1,666	-	-	-	495	-	-	-	-	-	-	-	-	-	-	-	5. Service workers and sell goods workers
6. ผู้ปฏิบัติงานที่มีฝีมือด้านการเกษตร ทั่วไปและปศุพง	-	-	-	-	-	-	-	-	-	-	-	-	-	-	-	-	-	-	6. Skilled agricultural forest and fishery workers
7. ช่างฝีมือ และผู้ปฏิบัติงานที่เกี่ยวข้อง อื่นๆ	-	708	-	123	-	-	133	-	-	-	-	-	-	-	-	-	-	-	7. Craft and associate professionals
8. ผู้ควบคุมเครื่องจักรโรงงานและเครื่องจักร และผู้ปฏิบัติงานด้านการประกอบ และประกอบอาชีพตามขั้นสูง	-	-	682	705	-	-	-	-	-	-	-	-	-	-	-	-	269	-	8. Plant and machine controllers and assemblers
9. ผู้ประกอบอาชีพตามขั้นสูง	-	-	-	-	304	-	-	-	-	-	-	-	-	-	-	-	-	-	9. Elementary occupations
10. คนงานซึ่งมิได้ระบุแยกไว้ในหมวดอื่น	-	-	-	-	-	-	-	-	-	-	-	-	-	-	-	-	4,106	-	10. Workers not classifiable by occupation

ตารางที่ 14 จำนวนผู้ว่างงาน ที่เคยทำงานมาก่อน จำแนกตามอาชีพที่ทำงานครั้งสุดท้าย อุตสาหกรรมที่ทำงานครั้งสุดท้าย และเขตการปกครอง จังหวัดอาณาจักร (ต่อ)

TABLE 14 UNEMPLOYED PERSONS, EVER WORKED BY LAST OCCUPATION, LAST INDUSTRY, SEX AND AREA, WHOLE KINGDOM (Contd.)

อาชีพที่ทำงานครั้งสุดท้าย	อุตสาหกรรมที่ทำงานครั้งสุดท้าย (ต่อ) Last Industry (Contd.)										ไม่ทราบ	LAST OCCUPATION
	กิจกรรม อสังหาริมทรัพย์ Real estate activities	กิจกรรมทางวิชาชีพ วิทยุและเทคนิค Professional, scientific technical activities	การบริหารสนับสนุน และประกอบอาชีพ Administrative support service activities	การบริหารราชการ ปกครองในประเทศ Public admin- istration service	การศึกษา Education	กิจกรรมด้านสุขภาพ งานสังคมสงเคราะห์ Health and social work	ศิลปะ การบันเทิง และนันทนาการ Art entertainment	บริการด้านอื่นๆ Other service	งานในครัวเรือน ส่วนตัว Activities of household	กิจกรรมของ องค์กร Extra- territorial		
หญิง	867	64	1,719	419	1,087	866	553	388	354	-	-	FEMALE
1. ผู้จัดการ ข้าราชการระดับอาวุโส และผู้บัญชาการกองเรือ และผู้นำผู้ปฏิบัติงาน	-	-	-	-	-	-	-	-	-	-	-	1. managers, senior officials and Legislators
2. ผู้ประกอบอาชีพอื่นต่าง ๆ	-	-	-	-	664	29	553	-	-	-	-	2. Professionals
3. เจ้าหน้าที่เทคนิคและผู้ประกอบวิชาชีพ ที่เกี่ยวข้องกับด้านต่างๆ	-	-	-	171	-	760	-	-	-	-	-	3. Technicians and associate professionals
4. เสมียน	867	64	-	248	-	-	-	-	-	-	-	4. Clerks
5. พนักงานบริการและผู้จำหน่ายสินค้า	-	-	964	-	-	-	-	68	354	-	-	5. Service workers and sell goods workers
6. ผู้ปฏิบัติงานที่มีชื่อในด้านการเกษตร ป่าไม้ และประมง	-	-	-	-	-	-	-	-	-	-	-	6. Skilled agricultural forest and fishery workers
7. ช่างฝีมือ และผู้ปฏิบัติงานที่เกี่ยวข้อง	-	-	-	-	-	-	-	-	-	-	-	7. Craft and associate professionals
8. ผู้ควบคุมเครื่องจักรโรงงานและเครื่องจักร และผู้ปฏิบัติงานด้านการประกอบ	-	-	-	-	-	-	-	-	-	-	-	8. Plant and machine controllers and assemblers
9. ผู้ประกอบอาชีพการเลี้ยงดู	-	-	785	-	422	77	-	320	-	-	-	9. Elementary occupations
10. คนงานผู้มีรายได้แก่ในวันละครั้ง	-	-	-	-	-	-	-	-	-	-	-	10. Workers not classifiable by occupation

ตารางที่ 14 จำนวนผู้ว่างงาน ที่เคยทำงานมาก่อน จำนวนตามอาชีพที่ครั้งสุดท้าย อุตสาหกรรมที่ครั้งสุดท้าย เพศ และเขตการปกครอง จังหวัดอาณาจักร (ต่อ)

TABLE 14 UNEMPLOYED PERSONS, EVER WORKED BY LAST OCCUPATION, LAST INDUSTRY, SEX AND AREA, WHOLE KINGDOM (Contd.)

อาชีพที่ครั้งสุดท้าย	อุตสาหกรรม NON-MUNICIPAL AREA											รวม	LAST OCCUPATION		
	อุตสาหกรรมที่ครั้งสุดท้าย													การจ้างและการสื่อสาร	การเงินและการประกันภัย
	เกษตรกรรม การปลูกพืช	การทำเหมืองแร่และหิน	การผลิต	ไฟฟ้า ก๊าซ ไนโตรเจน ปุ๋ย	ซัพพลายน้ำและของเสีย	การก่อสร้าง	การขนส่ง	การขนส่ง	การขนส่ง	ที่พักแและบริการด้านอาหาร	ข้อมูลข่าวสารและการสื่อสาร				
และกรปลูก	Mining	Manufacturing	Electricity	Water supply sewage waste	Construction	whole sale/retail	Transportation and storage	Accommodation and food service	Information and communication	Financial Intermediation	TOTAL				
1. ผู้จัดการ ข้าราชการระดับอาวุโส และผู้ปฏิบัติงานขาย	15,220	-	28,631	-	-	23,315	22,705	4,421	7,525	-	-	1,709	1,709	TOTAL	
2. ผู้ประกอบการค้าปลีกค้าส่งต่างๆ	9,814	-	16,374	-	-	20,437	10,347	4,218	3,860	-	-	1,645	1,645	MALE	
3. เจ้าหน้าที่เทคนิคและผู้ประกอบการวิชาชีพที่เกี่ยวข้องกันต่างๆ	-	-	-	-	-	1,166	-	-	-	-	-	-	-	1. managers, senior officials and Legislators	
4. เสมียน	-	-	1,147	-	-	-	267	-	701	-	-	1,645	1,645	2. Professionals	
5. พนักงานบริการและผู้จำหน่ายสินค้า	-	-	-	-	-	-	-	-	-	-	-	-	-	3. Technicians and associate professionals	
6. ผู้ปฏิบัติงานที่มีชื่อในด้านการเกษตร ป่าไม้ และประมง	6,459	-	-	-	-	-	-	-	293	-	-	-	-	4. Clerks	
7. ช่างฝีมือ และผู้ปฏิบัติงานที่มือฉมัง	-	-	9,287	-	-	11,579	1,074	-	-	-	-	-	-	5. Service workers and sell goods	
8. ผู้ควบคุมเครื่องจักรโรงงานและเครื่องจักรและผู้ปฏิบัติงานด้านการประกอบ	-	-	3,329	-	-	435	775	532	-	-	-	-	-	6. Skilled agricultural forest and fishery workers	
9. ผู้ประกอบการขายปลีกที่ฐาน	3,355	-	2,047	-	-	7,256	1,731	3,685	274	-	-	-	-	7. Craft and associate professionals	
10. คนงานซึ่งมิได้ระบุไว้ในหมวดอื่น	-	-	-	-	-	-	-	-	-	-	-	-	-	8. Plant and machine controllers and assemblers	
														9. Elementary occupations	
														10. Workers not classifiable by occupation	

ตารางที่ 14 จำนวนผู้ว่างงาน ที่เคยทำงานมาก่อน จำแนกตามอาชีพที่ครั้งสุดท้าย อุตสาหกรรมที่ทำงานสุดท้าย เพศ และเขตการปกครอง จังหวัดขอนแก่น (ต่อ)

TABLE 14 UNEMPLOYED PERSONS, EVER WORKED BY LAST OCCUPATION, LAST INDUSTRY, SEX AND AREA, WHOLE KINGDOM (Contd.)

อาชีพที่ทำงานครั้งสุดท้าย	อุตสาหกรรมที่ทำงานสุดท้าย											LAST OCCUPATION					
	รวม	เกษตรกรรม การปลูก และกรบ่มอง Agriculture	การทำเหมืองแร่ และเหมืองหิน Mining	การผลิต Manufacturing	ไฟฟ้า ก๊าซ ไอน้ำระบบปรับอากาศ Electricity	จัดหาน้ำบำบัดน้ำเสีย และประปา Water supply sewage, waste	การก่อสร้าง Construction	การขายปลีก การขายส่ง whole sale&retail	การขนส่ง และ การเก็บสินค้า Transportation and storage	ที่พักแและ บริการด้านอาหาร Accommodation and food service	ข้อมูลข่าวสาร และการสื่อสาร Information communication		กิจกรรมการเงินและ การประกันภัย Financial Intermediation				
														Total	46,410	5,406	12,256
หญิง	490	-	-	-	-	-	-	-	-	-	-	-	-	-	-	-	1. managers, senior officials and Legislators
1. ผู้จัดการ ข้าราชการระดับสูง และผู้ปฏิบัติงานขาย	4,501	-	-	-	-	-	-	-	-	-	-	-	-	-	-	-	2. Professionals
2. ผู้ประกอบวิชาชีพด้านต่างๆ	1,121	-	-	715	-	-	-	-	-	-	-	-	-	-	-	-	3. Technicians and associate professionals
3. เจ้าหน้าที่เทคนิคและผู้ประกอบวิชาชีพ ที่เกี่ยวข้องกับด้านต่างๆ	2,068	-	-	243	-	-	-	1,404	-	303	-	64	-	-	-	-	4. Clerks
4. เสมียน	14,613	-	-	-	-	-	-	10,518	-	2,577	-	-	-	-	-	-	5. Service workers and sell goods
5. พนักงานบริการและผู้ค้าปลีกสินค้า	3,880	3,880	-	-	-	-	-	-	-	-	-	-	-	-	-	-	6. Skilled agricultural forest and fishery workers
6. ผู้ปฏิบัติงานที่มีฝีมือด้านเกษตร ป่าไม้ และประมง	2,559	-	-	2,213	-	-	346	-	-	-	-	-	-	-	-	-	7. Craft and associate professionals
7. ช่างฝีมือ และผู้ปฏิบัติงานที่เกี่ยวข้อง	7,951	-	-	7,951	-	-	-	-	-	-	-	-	-	-	-	-	8. Plant and machine controllers and assemblers
8. ผู้ควบคุมเครื่องจักรโรงงานและเครื่องจักร และผู้ปฏิบัติงานด้านการประกอบ	9,227	1,526	-	1,135	-	-	2,532	437	-	785	-	-	-	-	-	-	9. Elementary occupations
9. ผู้ประกอบอาชีพงานพื้นฐาน	-	-	-	-	-	-	-	-	-	-	-	-	-	-	-	-	10. Workers not classifiable by occupation
10. คนงานซึ่งมิได้จำแนกไว้ในหมวดอื่น																	

ตารางที่ 14. จำนวนผู้ว่างงาน ที่เคยทำงานก่อน จำนวนคนอาชีพที่ทำงานครั้งสุดท้าย และเขตการปกครอง จังหวัดขอนแก่น (ต่อ)

TABLE 14 UNEMPLOYED PERSONS, EVER WORKED BY LAST OCCUPATION, LAST INDUSTRY, SEX AND AREA, WHOLE KINGDOM (Contd.)

อาชีพที่ทำงานครั้งสุดท้าย	อุตสาหกรรมที่ทำงานครั้งสุดท้าย (ต่อ) Last Industry (Contd.)										ไม่ทราบ Unknown	กิจกรรมของ องค์กร Extra- territorial	LAST OCCUPATION
	กิจกรรม อสังหาริมทรัพย์ Real estate activities	กิจกรรมทางวิชาชีพ วิทย์และเทคโนโลยี Professional/Scientific technical activities	การบริหารสนับสนุน และซัพพอร์ต Administrative and support service activities	การบริหารราชการ ป้องกันประเทศ Public admini- stration defence	การศึกษา Education	กิจกรรมด้านสุขภาพ งานสังคมสงเคราะห์ Health and social work	ศิลปะ ความบันเทิง และนันทนาการ Art, entertainment	บริการอื่น ๆ Other service	งานในครัวเรือน ส่วนบุคคล Activities of household	กิจกรรมของ องค์กร Extra- territorial			
ยอดรวม	-	1,871	770	1,934	3,327	406	701	2,439	373	-	-	TOTAL	
ชาย	-	-	-	1,390	492	-	360	-	-	-	-	MALE	
1. ผู้จัดการ ข้าราชการระดับอาวุโส และผู้บังคับบัญชา	-	-	-	-	-	-	-	-	-	-	-	1. managers, senior officials and Legislators	
2. ผู้ประกอบวิชาชีพด้านต่างๆ	-	-	-	-	492	-	360	-	-	-	-	2. Professionals	
3. เจ้าหน้าที่เทคนิคและผู้ประกอบวิชาชีพ ที่เกี่ยวข้องกับด้านต่างๆ	-	-	-	-	-	-	-	-	-	-	-	3. Technicians and associate professionals	
4. เสมียน	-	-	-	754	-	-	-	-	-	-	-	4. Clerks	
5. พนักงานบริการและผู้จำหน่ายสินค้า	-	-	-	636	-	-	-	-	-	-	-	5. Service workers and sell goods	
6. ผู้ปฏิบัติงานที่มีชื่อในด้านการเกษตร ปศุสัตว์ และประมง	-	-	-	-	-	-	-	-	-	-	-	6. Skilled agricultural forest and fishery workers	
7. ช่างฝีมือ และผู้ปฏิบัติงานที่เกี่ยวข้อง	-	-	-	-	-	-	-	-	-	-	-	7. Craft and associate professionals	
8. ผู้ควบคุมเครื่องจักรโรงงานและเครื่องจักร และผู้ปฏิบัติงานด้านการประกอบ	-	-	-	-	-	-	-	-	-	-	-	8. Plant and machine controls and assemblers	
9. ผู้ประกอบอาชีพงานพื้นฐาน	-	-	-	-	-	-	-	-	-	-	-	9. Elementary occupations	
10. คนงานซึ่งมิได้ระบุไว้ในหมวดอื่น	-	-	-	-	-	-	-	-	-	-	-	10. Workers not classifiable by occupation	

ตารางที่ 15 จำนวนลูกจ้าง จำนวนตามค่าจ้างเฉลี่ย ผลประโยชน์อื่นๆ ที่ได้รับ อุตสาหกรรม ทั้งราชอาณาจักร

TABLE 15 EMPLOYEE BY AVERAGE WAGE, FRINGE BENEFIT, INDUSTRY, WHOLE KINGDOM

อุตสาหกรรม Industry	จำนวนลูกจ้าง Total Employee	ค่าจ้างเฉลี่ย Average Wage	ลูกจ้างที่ได้รับผลประโยชน์อื่น ๆ Employee Receive Fringe Benefit										INDUSTRY
			ได้รับเป็นเงิน In Cash					ได้รับเป็นสิ่งของ In Kind					
			โบนัส Bonus	ค่าล่วงเวลา Overtime	เงินอื่นๆ Other income	อาหาร Food	เครื่องแต่งกาย Clothes	ที่อยู่อาศัย Housing	อื่นๆ Others				
ยอดรวม	18,027.1	13,963.1	19.5	1,695.1	2,628.2	1,458.7	57.4	785.9	749.2	TOTAL			
1. เกษตรกรรม การปศุสัตว์ และการประมง	1,627.7	5,592.9	0.1	4.7	21.8	94.2	1.3	82.7	38.7	1. Agriculture, forestry and fishing			
2. การทำเหมืองแร่ และเหมืองหิน	55.8	13,750.1	0.8	6.0	9.0	0.9	1.1	1.1	1.4	2. Mining and quarrying			
3. การผลิต	4,868.1	12,721.6	2.6	1,197.2	1,019.5	601.4	24.6	147.5	590.4	3. Manufacturing			
4. ไฟฟ้า ก๊าซ ไอน้ำ และระบบปรับอากาศ	115.1	28,421.7	0.2	5.4	16.7	0.2	-	2.8	3.0	4. Electricity, gas, steam and air conditioning supply			
5. การจัดหา น้ำ การจัดการและการบำบัดน้ำเสีย ของเสีย และสิ่งขี้จุลินทรีย์	76.0	15,001.4	0.2	3.9	8.4	0.3	-	10.3	0.5	5. Water supply; sewerage, waste management and remediation activities			
6. การก่อสร้าง	1,564.5	10,530.6	1.0	53.5	47.1	30.8	-	69.1	104.9	6. Construction			
7. การขายส่ง และการขอยืม การซ่อมยานยนต์	2,445.8	12,404.4	4.3	100.5	287.0	89.4	10.7	93.6	16.4	7. Wholesale and retail trade; repair of motor vehicles and motorcycles			
8. การขนส่ง และสถานที่เก็บสินค้า	613.4	18,621.8	0.7	53.2	97.0	22.4	1.7	21.4	8.6	8. Transportation and storage			
9. ที่พักแรมและบริการด้านอาหาร	919.3	10,733.5	2.1	28.0	219.9	431.9	8.7	43.3	12.9	9. Accommodation and food service activities			
10. ข้อมูลข่าวสารและการสื่อสาร	200.2	26,909.5	-	6.0	13.4	1.1	0.2	0.9	0.6	10. Information and communication			
11. กิจกรรมทางการเงินและการประกันภัย	518.7	25,469.9	1.7	5.1	75.1	1.2	0.3	2.0	3.3	11. Financial and insurance activities			
12. กิจกรรมอสังหาริมทรัพย์	127.3	15,533.0	0.7	3.2	6.8	1.8	-	13.1	-	12. Real estate activities			
13. กิจกรรมทางวิชาชีพ วิทยาศาสตร์ และเทคนิค	279.6	22,809.0	0.5	3.0	11.0	2.8	-	10.4	0.9	13. Professional, scientific and technical activities			
14. กิจกรรมการบริการและการบริการสนับสนุน	523.3	12,669.8	-	69.3	40.0	9.3	2.3	4.6	4.5	14. Administrative and support service activities			
15. การบริหารราชการ การป้องกันประเทศ การประชานิยม	1,516.2	16,739.6	1.0	15.6	222.7	5.6	0.8	83.1	6.4	15. Public administration and defence; compulsory social security			
16. การศึกษา	1,173.9	23,750.6	2.0	7.1	344.6	25.3	1.4	44.4	9.8	16. Education			
17. กิจกรรมด้านสุขภาพและงานสังคมสงเคราะห์	659.0	19,536.2	0.2	114.3	132.3	8.0	1.7	40.7	1.2	17. Human health and social work activities			
18. ศิลปะ ความบันเทิง และนันทนาการ	128.7	11,384.5	1.6	3.5	27.7	12.4	0.5	6.7	1.6	18. Arts, entertainment and recreation			
19. กิจกรรมบริการอื่น ๆ	327.9	9,545.9	-	6.6	19.8	14.0	0.5	13.2	0.6	19. Other service activities			
20. กิจกรรมการจ้างงานในครัวเรือนส่วนบุคคล การผลิต และบริการที่ขึ้นเองเพื่อใช้ในครัวเรือน	224.7	8,467.0	-	9.2	4.3	105.6	1.7	95.0	2.1	20. Activities of households as employers; undifferentiated goods and services-producing activities of households for own use			
21. กิจกรรมขององค์กรระหว่างประเทศ	3.2	15,574.1	-	-	-	-	-	-	-	21. Activities of extraterritorial organizations and bodies			
22. ไม่ทราบ	58.8	19,258.7	-	-	4.3	-	-	-	1.4	22. Unknown			

หน่วยเป็นพัน : In Thousands

ไตรมาสที่ 4/2559 - Quarter 4/2016

ตารางที่ 15 จำนวนลูกจ้าง จำนวนตามค่าจ้างเฉลี่ย ผลประโยชน์อื่นๆ ที่ได้รับ อุตสาหกรรม และเพศ ทวีราชอาณาจักร
TABLE 15 EMPLOYEE BY AVERAGE WAGE, FRINGE BENEFIT, INDUSTRY AND SEX , WHOLE KINGDOM

อุตสาหกรรม Industry	จำนวนลูกจ้าง Total Employee	ลูกจ้างที่ได้รับผลประโยชน์อื่นๆ Employee Receive Fringe Benefit										ค่าจ้างเฉลี่ย Average Wage	INDUSTRY		
		ได้รับเงินใน Cash					ได้รับสิ่งของ In Kind								
		โบนัส Bonus	ค่าล่วงเวลา Overtime	เงินอื่นๆ Other Income	อาหาร Food	เครื่องแต่งกาย Clothes	ที่อยู่อาศัย Housing	อื่นๆ Others							
ชาย														MALE	
1. เกษตรกรรม การป่าไม้ และการประมง	9,752.8	11.1	891.5	1,339.4	662.9	26.5	453.7	370.4	1.0	41.5	30.6	65.5	1.3	1.0	1. Agriculture, forestry and fishing
2. การทำเหมืองแร่ และเหมืองหิน	977.7	0.1	3.4	16.5	65.5	1.3	57.8	19.8	3.1	49.1	49.3	18.0	1.1	1.0	2. Mining and quarrying
3. การผลิต	2,552.7	2.1	619.0	529.9	281.0	14.6	90.1	226.2	42.4	81.3	18.0	281.0	14.6	2.5	3. Manufacturing
4. ไฟฟ้า ก๊าซ ไอน้ำและระบบปรับอากาศ	88.1	0.2	5.4	14.6	0.2	-	2.6	2.5	4.2	9.1	0.9	0.2	-	2.5	4. Electricity, gas, steam and air conditioning supply
5. การจัดหา การจัดการและการบำบัดน้ำเสีย ของเสีย และสิ่งปฏิกูล	54.3	0.2	3.9	6.9	0.2	-	7.7	-	4.2	3.9	0.2	0.2	-	-	5. Water supply; sewerage, waste management and remediation activities
6. การก่อสร้าง	1,319.3	1.0	41.7	41.5	30.6	-	52.8	82.2	49.1	41.5	30.6	30.6	-	82.2	6. Construction
7. การขนส่ง และยานพาหนะ กายของยานยนต์	1,282.3	3.1	128.2	12,454.1	49.3	1.4	64.4	9.1	42.4	138.4	49.3	18.0	1.7	9.1	7. Wholesale and retail trade; repair of motor vehicles and motorcycles
8. การขนส่ง และสถานที่เก็บสินค้า	440.7	0.3	42.4	81.3	18.0	1.7	20.3	6.9	42.4	81.3	18.0	18.0	1.7	6.9	8. Transportation and storage
9. ที่พักแรมและบริการด้านอาหาร	335.4	0.4	7.6	11,797.2	175.6	1.6	24.8	4.1	7.6	88.8	175.6	175.6	1.6	4.1	9. Accommodation and food service activities
10. ข้อมูลข่าวสารและการสื่อสาร	131.7	-	4.2	9.1	0.9	-	0.4	0.6	4.2	9.1	0.9	0.9	-	0.6	10. Information and communication
11. กิจกรรมทางการเงินและการประกันภัย	224.0	1.3	1.8	27,495.6	0.3	0.1	1.2	3.3	1.8	35.8	0.3	0.3	-	3.3	11. Financial and insurance activities
12. กิจกรรมอสังหาริมทรัพย์	61.7	-	2.3	2.3	-	-	8.3	-	2.3	2.3	-	-	-	-	12. Real estate activities
13. กิจกรรมทางวิชาชีพ วิทยาศาสตร์ และเทคโนโลยี	116.7	-	1.6	5.7	2.5	-	5.0	0.9	1.6	5.7	2.5	2.5	-	0.9	13. Professional, scientific and technical activities
14. กิจกรรมการบริการและการบริการสนับสนุน	315.6	-	53.9	30.7	7.0	2.3	4.0	3.8	53.9	30.7	7.0	7.0	2.3	4.0	14. Administrative and support service activities
15. การบริหารราชการ การป้องกันประเทศ การประกันสังคม	937.9	0.8	10.6	172.4	3.3	0.7	64.0	4.3	10.6	172.4	3.3	3.3	0.7	64.0	15. Public administration and defence; compulsory social security
16. การศึกษา	406.8	0.6	4.1	126.1	2.8	1.3	19.6	4.2	4.1	126.1	2.8	2.8	1.3	19.6	16. Education
17. กิจกรรมด้านสุขภาพและงานสังคมสงเคราะห์	153.9	-	27.0	19.9	1.4	-	12.1	0.4	27.0	19.9	1.4	1.4	-	0.4	17. Human health and social work activities
18. ศิลปะ ความบันเทิง และนันทนาการ	61.6	0.2	1.8	4.4	6.5	0.5	4.6	0.2	1.8	4.4	6.5	6.5	0.5	4.6	18. Arts, entertainment and recreation
19. กิจกรรมบริการด้านอื่น ๆ	173.9	-	2.9	4.1	5.8	-	2.7	0.5	2.9	4.1	5.8	5.8	-	2.7	19. Other service activities
20. กิจกรรมจ้างงานในครัวเรือนส่วนบุคคล การผลิตสินค้าและบริการที่ขึ้นเองเพื่อใช้ส่วนตัว	42.4	-	3.8	1.5	11.2	-	10.2	0.5	3.8	1.5	11.2	11.2	-	10.2	20. Activities of households as employers; undifferentiated goods and services-producing activities of households for own use
21. กิจกรรมขององค์การระหว่างประเทศ	1.6	-	-	-	-	-	-	-	-	-	-	-	-	-	21. Activities of extraterritorial organizations and bodies
22. ไม่ทราบ	28.1	-	-	1.2	-	-	-	0.4	-	1.2	-	-	-	0.4	22. Unknown
หญิง															FEMALE
1. เกษตรกรรม การป่าไม้ และการประมง	650.0	-	1.3	5.3	28.8	-	24.9	18.9	1.3	5.3	28.8	28.8	-	24.9	1. Agriculture, forestry and fishing
2. การทำเหมืองแร่ และเหมืองหิน	9.7	-	0.8	0.7	0.1	-	-	0.5	0.8	0.7	0.1	0.1	-	0.5	2. Mining and quarrying
3. การผลิต	2,315.3	0.5	578.2	489.6	320.4	10.0	57.4	304.2	0.5	489.6	320.4	320.4	10.0	57.4	3. Manufacturing
4. ไฟฟ้า ก๊าซ ไอน้ำและระบบปรับอากาศ	27.0	-	-	2.1	-	-	0.2	0.6	-	2.1	-	-	-	0.2	4. Electricity, gas, steam and air conditioning supply
5. การจัดหา การจัดการและการบำบัดน้ำเสีย ของเสีย และสิ่งปฏิกูล	21.7	-	-	1.6	0.1	-	2.6	0.5	-	1.6	0.1	0.1	-	2.6	5. Water supply; sewerage, waste management and remediation activities
6. การก่อสร้าง	245.2	-	11.8	5.5	0.2	-	16.2	22.7	11.8	5.5	0.2	0.2	-	16.2	6. Construction
7. การขนส่ง และยานพาหนะ กายของยานยนต์	1,163.5	1.2	51.4	148.6	40.1	9.3	29.2	7.3	51.4	148.6	40.1	40.1	9.3	29.2	7. Wholesale and retail trade; repair of motor vehicles and motorcycles
8. การขนส่ง และสถานที่เก็บสินค้า	172.7	0.3	10.8	15.7	4.4	-	1.1	1.7	10.8	15.7	4.4	4.4	-	1.1	8. Transportation and storage
9. ที่พักแรมและบริการด้านอาหาร	583.9	1.7	20.4	131.1	256.3	7.1	18.4	8.8	1.7	20.4	256.3	256.3	7.1	18.4	9. Accommodation and food service activities
10. ข้อมูลข่าวสารและการสื่อสาร	68.4	-	1.8	4.3	0.2	0.2	0.4	-	1.8	4.3	0.2	0.2	0.2	0.4	10. Information and communication
11. กิจกรรมทางการเงินและการประกันภัย	294.7	0.3	3.3	39.3	0.9	0.2	0.9	-	3.3	39.3	0.9	0.9	0.2	0.9	11. Financial and insurance activities
12. กิจกรรมอสังหาริมทรัพย์	65.6	0.7	0.8	4.5	1.8	-	4.7	-	0.8	4.5	1.8	1.8	-	4.7	12. Real estate activities
13. กิจกรรมทางวิชาชีพ วิทยาศาสตร์ และเทคโนโลยี	162.9	0.5	1.4	5.2	0.4	-	5.4	-	1.4	5.2	0.4	0.4	-	5.4	13. Professional, scientific and technical activities
14. กิจกรรมการบริการและการบริการสนับสนุน	207.7	-	15.4	9.3	2.4	-	0.7	0.6	15.4	9.3	2.4	2.4	-	0.7	14. Administrative and support service activities
15. การบริหารราชการ การป้องกันประเทศ การประกันสังคม	578.3	0.2	5.0	50.3	2.3	0.1	19.1	2.1	5.0	50.3	2.3	2.3	0.1	19.1	15. Public administration and defence; compulsory social security
16. การศึกษา	767.1	1.3	3.1	218.6	22.5	0.1	24.8	5.6	3.1	218.6	22.5	22.5	0.1	24.8	16. Education
17. กิจกรรมด้านสุขภาพและงานสังคมสงเคราะห์	505.0	0.2	87.4	112.4	6.7	1.7	28.6	0.9	87.4	112.4	6.7	6.7	1.7	28.6	17. Human health and social work activities
18. ศิลปะ ความบันเทิง และนันทนาการ	67.1	1.4	1.7	23.3	5.9	-	2.1	1.4	1.7	23.3	5.9	5.9	-	2.1	18. Arts, entertainment and recreation
19. กิจกรรมบริการด้านอื่น ๆ	154.0	-	3.6	15.8	8.2	0.5	10.6	1.6	3.6	15.8	8.2	8.2	0.5	10.6	19. Other service activities
20. กิจกรรมจ้างงานในครัวเรือนส่วนบุคคล การผลิตสินค้าและบริการที่ขึ้นเองเพื่อใช้ส่วนตัว	182.3	-	5.5	2.8	94.4	1.7	84.8	1.6	5.5	2.8	94.4	94.4	1.7	84.8	20. Activities of households as employers; undifferentiated goods and services-producing activities of households for own use
21. กิจกรรมขององค์การระหว่างประเทศ	1.6	-	-	-	-	-	-	-	-	-	-	-	-	-	21. Activities of extraterritorial organizations and bodies
22. ไม่ทราบ	30.7	-	-	3.2	-	-	-	1.0	-	3.2	-	-	-	1.0	22. Unknown

ตารางที่ 15 จำนวนลูกจ้าง จำแนกตามค่าจ้างเฉลี่ย ผลประโยชน์อื่นๆ ที่ได้รับ อุตสาหกรรม เขต และเขตการปกครอง ราชอาณาจักร (ต่อ)

TABLE 15 EMPLOYEE BY AVERAGE WAGE, FRINGE BENEFIT, INDUSTRY, SEX AND AREA, WHOLE KINGDOM (Contd.)

อุตสาหกรรม	จำนวนลูกจ้าง Total Employee	ลูกจ้างที่ได้รับผลประโยชน์อื่นๆ				Employee Receive Fringe Benefit				INDUSTRY
		ได้รับเป็นเงิน In Cash		ได้รับเป็นสิ่งของ In Kind		ได้รับเป็นเงิน In Cash		ได้รับเป็นสิ่งของ In Kind		
		โบนัส Bonus	ค่าล่วงเวลา Overtime	เงินอื่นๆ Other Income	อาหาร Food	เครื่องแต่งกาย Clothes	ที่อยู่อาศัย Housing	อื่นๆ Others		
ค่าจ้างเฉลี่ย Average Wage		9.2	937.2	1,494.3	852.0	33.0	520.5	309.3	TOTAL	
5,152.1	5,152.1	4.6	500.5	762.7	380.4	13.0	280.3	155.7	MALE	
1.79.0	179.0	0.1	1.7	5.0	18.3	-	7.9	5.5	1. Agriculture, forestry and fishing	
19.0	19.0	0.2	2.2	5.7	0.8	-	-	-	2. Mining and quarrying	
1,394.9	1,394.9	0.7	319.8	268.5	152.1	6.4	60.6	109.4	3. Manufacturing	
43.4	43.4	-	4.1	10.6	0.2	-	0.4	1.9	4. Electricity, gas, steam and air conditioning supply	
28.0	28.0	-	2.7	5.4	0.2	-	4.7	-	5. Water supply; sewerage, waste management and remediation activities	
555.2	555.2	0.1	24.9	20.3	11.8	-	22.7	24.2	6. Construction	
784.9	784.9	1.9	30.2	95.9	27.4	0.8	50.0	0.7	7. Wholesale and retail trade; repair of motor vehicles and motorcycles	
304.7	304.7	0.3	28.3	49.3	10.5	1.7	17.9	1.8	8. Transportation and storage	
248.9	248.9	0.1	4.4	68.5	128.7	1.3	22.7	3.7	9. Accommodation and food service activities	
116.1	116.1	-	2.7	6.4	0.1	-	0.3	-	10. Information and communication	
165.8	165.8	0.4	0.8	24.6	0.3	0.1	1.2	2.2	11. Financial and insurance activities	
52.8	52.8	-	1.6	2.1	-	-	5.6	-	12. Real estate activities	
83.8	83.8	-	1.1	3.9	1.0	-	3.1	0.1	13. Professional, scientific and technical activities	
234.3	234.3	-	43.2	20.6	5.4	1.8	1.8	1.0	14. Administrative and support service activities	
457.3	457.3	0.1	6.6	96.5	0.9	-	45.1	2.4	15. Public administration and defence; compulsory social security	
201.7	201.7	0.5	2.8	57.9	2.0	0.5	11.6	1.9	16. Education	
102.4	102.4	-	17.8	13.4	1.0	-	11.1	0.4	17. Human health and social work activities	
33.4	33.4	0.2	1.8	2.5	4.2	0.5	3.1	-	18. Arts, entertainment and recreation	
85.6	85.6	-	1.0	3.0	4.8	-	2.7	-	19. Other service activities	
32.9	32.9	-	2.9	1.5	10.7	-	7.8	-	20. Activities of households as employers; undifferentiated goods and services-producing activities of households for own use	
1.6	1.6	-	-	-	-	-	-	-	21. Activities of extraterritorial organizations and bodies	
26.3	26.3	-	-	1.2	-	-	-	0.4	22. Unknown	

ไตรมาสที่ 4/2559 : Quarter 4/2016

ในเขตเทศบาล MUNICIPAL AREA

หน่วยเป็นพัน : In Thousands

ตารางที่ 15 จำนวนลูกจ้าง จำแนกตามค่าจ้างเฉลี่ย ผลประโยชน์อื่นๆ ที่ได้รับ อุตสาหกรรม เพศ และเขตการปกครอง ทั้งราชอาณาจักร (ต่อ)
TABLE 15 EMPLOYEE BY AVERAGE WAGE, FRINGE BENEFIT, INDUSTRY, SEX AND AREA, WHOLE KINGDOM (Contd.)

อุตสาหกรรม	จำนวนลูกจ้าง Total Employee	ค่าจ้างเฉลี่ย Average Wage	ลูกจ้างที่ได้รับผลประโยชน์อื่นๆ				Employee Receive Fringe Benefit				INDUSTRY
			ได้รับเป็นเงิน In Cash		ได้รับเป็นสิ่งของ In Kind		ได้รับเป็นเงิน In Cash		ได้รับเป็นสิ่งของ In Kind		
			โบนัส Bonus	ค่าล่วงเวลา Overtime	เงินอื่นๆ Other Income	อาหาร Food	เครื่องแต่งกาย Clothes	ที่อยู่อาศัย Housing	อื่นๆ Others		
	4,675.4	15,986.4	4.6	436.7	731.6	20.0	240.2	153.7		FEMALE	
หญิง											
1. เกษตรกรรม การป่าไม้ และการประมง	102.7	5,375.6	-	0.9	1.7	-	2.5	4.7		1. Agriculture, forestry and fishing	
2. การทำเหมืองแร่ และเหมืองหิน	5.2	17,426.8	-	-	0.2	-	-	-		2. Mining and quarrying	
3. การผลิต	1,228.0	13,198.8	0.1	282.8	256.0	3.2	32.9	128.8		3. Manufacturing	
4. ไฟฟ้า ก๊าซ ไอน้ำและระบบปรับอากาศ	18.0	31,202.9	-	-	2.1	-	-	0.2		4. Electricity, gas, steam and air conditioning supply	
5. การจัดการน้ำ การจัดการและการบำบัดน้ำเสีย	11.2	16,258.6	-	-	0.9	-	1.1	-		5. Water supply; sewerage, waste management and remediation activities	
6. การก่อสร้าง	104.7	13,542.2	-	8.7	2.1	-	10.2	4.4		6. Construction	
7. การขนส่ง และการขายปลีก การซ่อมยานยนต์	734.0	13,873.3	0.6	33.7	85.2	6.2	24.4	2.0		7. Wholesale and retail trade; repair of motor vehicles and motorcycles	
8. การขนส่ง และสถานที่เก็บสินค้า	121.4	21,281.3	0.3	9.2	11.1	-	1.1	0.3		8. Transportation and storage	
9. ที่พักแรมและบริการด้านอาหาร	398.6	10,990.5	1.3	14.4	97.7	6.2	16.0	6.7		9. Accommodation and food service activities	
10. ข้อมูลข่าวสารและการสื่อสาร	57.5	25,887.2	-	1.3	2.4	-	0.0	-		10. Information and communication	
11. กิจกรรมทางการเงินและการประกันภัย	217.1	25,767.6	0.3	2.3	26.9	0.2	0.6	-		11. Financial and insurance activities	
12. กิจกรรมอสังหาริมทรัพย์	56.9	16,307.5	0.7	0.6	3.9	-	4.7	-		12. Real estate activities	
13. กิจกรรมทางวิชาชีพ วิทยาศาสตร์ และเทคนิค	140.1	24,200.7	0.5	0.7	3.4	-	2.7	-		13. Professional, scientific and technical activities	
14. กิจกรรมการบริหารและการบริการสนับสนุน	158.9	12,401.4	-	14.7	6.5	-	0.7	0.6		14. Administrative and support service activities	
15. การบริหารราชการ การป้องกันประเทศ	308.7	19,565.1	0.1	4.7	24.8	0.1	10.5	0.2		15. Public administration and defence; compulsory social security	
การประกันสังคม											
16. การศึกษา	395.1	24,048.0	0.6	1.7	107.1	0.1	13.3	2.4		16. Education	
17. กิจกรรมด้านสุขภาพและงานสังคมสงเคราะห์	303.9	20,854.3	0.2	51.1	64.7	1.7	25.4	0.9		17. Human health and social work activities	
18. ศิลปะ ความบันเทิง และนันทนาการ	35.7	11,998.4	-	1.7	15.7	-	0.9	0.3		18. Arts, entertainment and recreation	
19. กิจกรรมบริการด้านอื่น ๆ	98.4	10,869.8	-	3.1	13.3	0.5	10.1	-		19. Other service activities	
20. กิจกรรมการจ้างงานในครัวเรือนส่วนบุคคล	148.0	8,413.2	-	5.2	2.7	1.7	82.9	1.6		20. Activities of households as employers; undifferentiated goods and services-producing activities of households; for own use	
การผลิตสินค้าและบริการที่ตนเองใช้ในครัวเรือน	1.6	15,503.1	-	-	-	-	-	-		21. Activities of extraterritorial organizations and bodies	
21. กิจกรรมขององค์กรระหว่างประเทศ	29.7	19,062.0	-	-	3.2	-	-	0.4		22. Unknown	
22. ไม่ทราบ											

ตารางที่ 15 จำนวนลูกจ้าง จำนวนตามค่าจ้างเฉลี่ย ผลประโยชน์อื่นๆ ที่ได้รับ อุตสาหกรรม และเขตการปกครอง ทวีราชอาณาจักร (ต่อ)

TABLE 15 EMPLOYEE BY AVERAGE WAGE, FRINGE BENEFIT, INDUSTRY, AND AREA, WHOLE KINGDOM (Contd.)

อุตสาหกรรม	จำนวนลูกจ้าง Total Employee	ค่าจ้างเฉลี่ย		ได้รับเป็นเงิน In Cash				ได้รับเป็นสิ่งของ In Kind				INDUSTRY
		Average Wage	10,954.2	โบนัส Bonus	ค่าล่วงเวลา Overtime	เงินอื่นๆ Other Income	อาหาร Food	เสื้อผ้า Clothes	ที่อยู่อาศัย Housing	อื่นๆ Others		
											10,954.2	
ยอดรวม	8,199.7	10,954.2	10.3	757.9	1,134.0	606.7	24.4	265.4	439.9	TOTAL		
ชาย	4,600.7	10,844.2	6.5	391.1	576.7	282.5	13.6	173.4	214.8	MALE		
1.เกษตรกรรม การปศุสัตว์ และการประมง	798.7	5,879.0	-	1.7	11.6	47.1	1.3	49.9	14.2	1. Agriculture, forestry and fishing		
2.การขนส่ง โทรคมนาคม และเหมืองหิน	27.1	12,092.1	0.6	3.0	2.6	-	1.1	1.1	1.0	2. Mining and quarrying		
3. การผลิต	1,157.8	11,461.9	1.4	299.2	261.4	128.9	8.2	29.5	116.8	3. Manufacturing		
4. ไฟฟ้า ก๊าซ ไอน้ำและระบบปรับอากาศ	44.7	21,456.6	0.2	1.3	4.0	-	-	2.2	0.5	4. Electricity, gas, steam and air conditioning supply		
5. การจัดการน้ำ การจัดการและบำบัดน้ำเสีย ของเสีย และสิ่งปฏิกูล	26.3	10,699.0	0.2	1.2	1.5	-	-	3.0	-	5. Water supply; sewerage, waste management and remediation activities		
6. การก่อสร้าง	764.1	8,699.3	1.0	16.8	21.3	18.8	-	30.1	58.0	6. Construction		
7. การขายส่ง และการขายปลีก การซ่อมยานยนต์	497.5	9,854.7	1.2	18.9	42.5	22.0	0.6	14.5	8.5	7. Wholesale and retail trade; repair of motor vehicles and motorcycles		
8. การขนส่ง และสถานที่เก็บสินค้า	136.0	13,066.8	-	14.1	32.0	7.5	-	2.4	5.1	8. Transportation and storage		
9. ที่พักแรมและบริการด้านอาหาร	86.5	10,337.9	0.3	3.3	20.4	46.9	0.3	2.1	0.4	9. Accommodation and food service activities		
10. ข้อมูลข่าวสารและการสื่อสาร	15.7	26,367.6	-	1.5	2.7	0.9	-	0.1	0.6	10. Information and communication		
11.กิจกรรมทางการเงินและการประกันภัย	58.3	21,169.5	1.0	1.1	11.2	-	-	-	1.1	11. Financial and insurance activities		
12. กิจกรรมอสังหาริมทรัพย์	8.9	14,230.4	-	0.7	0.2	-	-	2.7	-	12. Real estate activities		
13. กิจกรรมทางวิชาชีพ วิทยาศาสตร์ และเทคนิค	32.9	13,846.7	-	0.5	1.8	1.5	-	1.9	0.8	13. Professional, scientific and technical activities		
14. กิจกรรมการบริหารและการบริการสนับสนุน	81.3	11,013.2	-	10.6	10.1	1.6	0.5	2.1	2.9	14. Administrative and support service activities		
15. การบริหารราชการ การป้องกันประเทศ การประกันสังคม	480.6	13,347.8	0.6	4.0	75.8	2.5	0.7	18.9	1.9	15. Public administration and defence; compulsory social security		
16. การศึกษา	205.1	23,284.3	0.1	1.2	68.2	0.8	0.8	8.0	2.3	16. Education		
17. กิจกรรมด้านสุขภาพและงานสังคมสงเคราะห์	51.6	15,512.8	-	9.2	6.5	0.3	-	1.0	-	17. Human health and social work activities		
18. ศิลปะ ความบันเทิง และนันทนาการ	28.2	9,690.2	-	-	1.9	2.3	-	1.5	0.2	18. Arts, entertainment and recreation		
19. กิจกรรมบริการด้านอื่น ๆ	88.3	7,329.7	-	2.0	1.0	1.0	-	-	-	19. Other service activities		
20. กิจกรรมการจ้างงานในครัวเรือนส่วนบุคคล การผลิตสินค้าและบริการที่ตนเองเพื่อใช้ในครัวเรือน	9.5	7,529.6	-	0.9	-	0.5	-	2.4	0.5	20. Activities of households as employers; undifferentiated goods and services-producing activities of households for own use		
21. กิจกรรมขององค์กรระหว่างประเทศ	-	-	-	-	-	-	-	-	-	21. Activities of extraterritorial organizations and bodies		
22. ไม่ทราบ	1.8	15,963.7	-	-	-	-	-	-	-	22. Unknown		

ตารางที่ 15 จำนวนลูกจ้าง จำแนกตามค่าจ้างเฉลี่ย ผลประโยชน์อื่นๆ ที่ได้รับ อุตสาหกรรม เพศ และเขตการปกครอง ราชอาณาจักร (ต่อ)

TABLE 15 EMPLOYEE BY AVERAGE WAGE, FRINGE BENEFIT, INDUSTRY, SEX AND AREA, WHOLE KINGDOM (Contd.)

อุตสาหกรรม Industry	จำนวนลูกจ้าง Total Employee	ค่าจ้างเฉลี่ย Average Wage	ลูกจ้างที่ได้รับผลประโยชน์อื่นๆ Employee Receive Fringe Benefit					ค่าจ้างเฉลี่ย Average Wage	จำนวนลูกจ้าง Total Employee	ค่าจ้างเฉลี่ย Average Wage	อุตสาหกรรม Industry	
			ได้รับเป็นเงิน In Cash									ได้รับเป็นสิ่งของ In Kind
			โบนัส Bonus	ค่าล่วงเวลา Overtime	เงินอื่นๆ Other Income	อาหาร Food	เสื้อผ้า Clothes					
			3.8	366.9	557.3	324.2	10.9	92.0	225.1	FEMALE		
หญิง	3,599.0	11,094.9										
1.เกษตรกรรม การป่าไม้ และการประมง	547.3	4,841.4	-	0.4	3.5	23.6	-	22.4	14.2	1. Agriculture, forestry and fishing		
2.การกั้นเหมืองแร่ และเหมืองหิน	4.5	8,656.1	-	0.8	0.6	-	-	-	0.5	2. Mining and quarrying		
3. การผลิต	1,087.4	9,653.4	0.4	295.3	233.6	163.8	6.9	24.5	175.4	3. Manufacturing		
4. ไฟฟ้า ก๊าซ ไอน้ำและระบบปรับอากาศ	9.1	24,435.7	-	-	-	-	-	0.2	0.4	4. Electricity, gas, steam and air conditioning supply		
5. การจัดหาหน้า การจัดการและการบำบัดน้ำเสีย ของเสีย และสิ่งปฏิกูล	10.5	13,643.6	-	-	0.6	-	-	1.5	0.5	5. Water supply; sewerage, waste management and remediation activities		
6. การก่อสร้าง	140.5	7,389.6	-	3.1	3.4	-	-	6.1	18.3	6. Construction		
7. การขายส่ง และการขายปลีก การซ่อมยานยนต์	429.4	9,745.5	0.6	17.8	63.4	16.0	3.2	4.7	5.2	7. Wholesale and retail trade; repair of motor vehicles and motorcycles		
8. การขนส่ง และสถานที่เก็บสินค้า	51.3	15,813.4	-	1.6	4.6	2.6	-	-	1.4	8. Transportation and storage		
9. ที่พักแรมและบริการด้านอาหาร	185.3	8,254.8	0.4	6.1	33.4	85.7	0.9	2.4	2.1	9. Accommodation and food service activities		
10. ข้อมูลข่าวสารและการสื่อสาร	11.0	17,220.7	-	0.5	1.9	0.2	-	0.4	-	10. Information and communication		
11.กิจกรรมทางการเงินและการประกันภัย	77.5	18,782.5	-	1.1	12.4	-	-	0.3	-	11. Financial and insurance activities		
12. กิจกรรมอสังหาริมทรัพย์	8.7	12,813.5	-	0.2	0.6	0.6	-	-	-	12. Real estate activities		
13. กิจกรรมทางวิชาชีพ วิทยาศาสตร์ และเทคนิค	22.8	16,401.1	-	0.8	1.8	-	-	2.7	-	13. Professional, scientific and technical activities		
14. กิจกรรมการบริหารและการบริการสนับสนุน	48.8	9,228.0	-	0.7	2.8	0.9	-	-	-	14. Administrative and support service activities		
15. การบริหารราชการ การป้องกันประเทศ การประกันสังคม	269.6	14,764.5	0.1	0.3	25.6	1.9	-	8.6	1.9	15. Public administration and defence; compulsory social security		
16. การศึกษา	372.1	21,485.5	0.8	1.3	111.4	13.6	-	11.5	3.2	16. Education		
17. กิจกรรมด้านสุขภาพและงานสังคมสงเคราะห์	201.1	16,441.5	-	36.3	47.7	2.6	-	3.2	-	17. Human health and social work activities		
18. ศิลปะ ความบันเทิง และนันทนาการ	31.4	9,424.9	1.4	-	7.5	2.1	-	1.2	1.1	18. Arts, entertainment and recreation		
19. กิจกรรมบริการด้านอื่น ๆ	55.5	7,863.9	-	0.6	2.5	0.9	-	0.4	0.6	19. Other service activities		
20. กิจกรรมการจ้างงานในครัวเรือนส่วนบุคคล การผลิตสินค้าและบริการที่ขึ้นเองเพื่อใช้ในครัวเรือน	34.3	6,183.7	-	0.3	0.1	9.7	-	1.9	-	20. Activities of households as employers, undifferentiated goods and services-producing activities of households for own use		
21. กิจกรรมขององค์กรระหว่างประเทศ	-	-	-	-	-	-	-	-	-	21. Activities of extraterritorial organizations and bodies		
22. ไม่ทราบ	1.0	9,686.8	-	-	-	-	-	-	0.5	22. Unknown		

ตารางที่ 16 จำนวนลูกจ้างเอกชน จำแนกตามค่าจ้างเฉลี่ย ผลประโยชน์ที่ได้รับ อุตสาหกรรม ทวีราชอาณาจักร
TABLE 16 PRIVATE EMPLOYEE BY AVERAGE WAGE, FRINGE BENEFIT, INDUSTRY , WHOLE KINGDOM

ไตรมาสที่ 4/2559 : Quarter 4/2016

มูลค่าเป็นพัน : In Thousands

อุตสาหกรรม	จำนวน ลูกจ้างเอกชน Total Private Employee	ค่าจ้างเฉลี่ย Average Wage	ลูกจ้างเอกชนที่ได้รับผลประโยชน์อื่น ๆ Private Employee Receive Fringe Benefit					INDUSTRY		
			ได้รับเป็นเงิน In Cash							
			โบนัส Bonus	ค่าล่วงเวลา Overtime	เงินอื่น ๆ Other Income	อาหาร Food	ได้รับเป็นสิ่งของ In Kind		ที่อยู่อาศัย Housing	อื่นๆ Others
ยอดรวม	14,565.0	12,383.8	15.2	1,560.1	1,916.5	1,431.7	54.6	592.4	734.4	TOTAL
1.เกษตรกรรม การป่าไม้ และการประมง	1,617.8	5,572.0	0.1	4.7	20.9	94.2	1.3	82.3	38.7	1. Agriculture, forestry and fishing
2.การขุดเหมืองแร่ และหิน	54.9	13,711.3	0.8	6.0	9.0	0.9	1.1	1.1	1.4	2. Mining and quarrying
3. การผลิต	4,829.1	12,596.4	2.6	1,196.4	1,018.0	601.2	24.6	147.5	530.0	3. Manufacturing
4. ไฟฟ้า ก๊าซ ไอน้ำ และระบบปรับอากาศ	15.7	20,670.1	-	2.3	4.7	-	-	0.2	1.9	4. Electricity, gas, steam and air conditioning supply
5. การจัดการน้ำ การจัดการและการบำบัดน้ำเสีย ของเสีย และสิ่งปฏิกูล	23.6	9,990.6	-	2.7	4.4	0.3	-	1.1	-	5. Water supply; sewerage, waste management and remediation activities
6. การก่อสร้าง	1,559.4	10,519.2	1.0	53.5	47.1	30.8	-	68.9	104.9	6. Construction
7. การขายส่ง และการขายปลีก การซ่อมยานยนต์	2,442.8	12,399.0	4.3	100.5	287.0	89.1	10.7	93.3	16.4	7. Wholesale and retail trade; repair of motor vehicles and motorcycles
8. การขนส่ง และสถานที่เก็บสินค้า	486.3	16,671.4	0.7	43.8	84.3	22.4	0.9	11.6	8.1	8. Transportation and storage
9. ที่พักแรมและบริการด้านอาหาร	916.5	10,741.8	2.1	28.0	219.5	430.7	8.7	43.3	12.9	9. Accommodation and food service activities
10. ข้อมูลข่าวสารและการสื่อสาร	171.2	26,534.1	-	4.8	12.9	1.0	0.2	0.4	0.6	10. Information and communication
11. กิจกรรมทางการเงินและการประกันภัย	424.0	24,109.6	1.4	3.7	66.3	1.2	0.1	1.2	2.6	11. Financial and insurance activities
12. กิจกรรมอสังหาริมทรัพย์	127.3	15,533.0	0.7	3.2	6.8	1.8	-	13.1	-	12. Real estate activities
13. กิจกรรมทางวิชาชีพ วิทยาศาสตร์ และเทคโนโลยี	239.7	23,512.0	0.1	1.4	8.0	2.8	-	3.5	0.1	13. Professional, scientific and technical activities
14. กิจกรรมการบริการและการบริการสนับสนุน	517.2	12,641.1	-	69.3	40.0	9.3	2.3	4.5	4.5	14. Administrative and support service activities
15. การบริหารราชการ การป้องกันประเทศ การประมงสัตว์	-	-	-	-	-	-	-	-	-	15. Public administration and defence; compulsory social security
16. การศึกษา	255.7	17,495.4	-	1.9	17.5	12.3	0.9	5.0	6.4	16. Education
17. กิจกรรมด้านสุขภาพและงานสังคมสงเคราะห์	168.0	22,981.4	-	18.8	15.6	1.6	1.2	1.8	0.3	17. Human health and social work activities
18. ศิลปะ ความบันเทิง และนันทนาการ	104.6	11,040.4	1.5	3.4	26.2	12.4	0.5	5.7	1.6	18. Arts, entertainment and recreation
19. กิจกรรมบริการด้านอื่น ๆ	324.6	9,488.9	-	6.6	19.8	14.0	0.5	13.1	0.6	19. Other service activities
20. กิจกรรมการจ้างงานในครัวเรือนส่วนบุคคล การผลิตสินค้าและบริการที่ทำขึ้นเองเพื่อใช้ในครัวเรือน	224.7	8,467.0	-	9.2	4.3	105.6	1.7	95.0	2.1	20. Activities of households as employers; undifferentiated goods and services-producing activities of households for own use
21. กิจกรรมขององค์กรระหว่างประเทศ	3.2	15,574.1	-	-	-	-	-	-	-	21. Activities of extraterritorial organizations and bodies
22. ไม่ทราบ	58.8	19,258.7	-	-	4.3	-	-	-	1.4	22. Unknown

ตารางที่ 16 จำนวนลูกจ้างเอกชน จำนวนตามค่าจ้างเฉลี่ย ผลประโยชน์ที่ได้รับ อุตสาหกรรม และเพศ ทหาราชอาณาจักร
TABLE 16 PRIVATE EMPLOYEE BY AVERAGE WAGE, FRINGE BENEFIT, INDUSTRY AND SEX, WHOLE KINGDOM

อุตสาหกรรม Industry	จำนวนลูกจ้าง Total Private Employee	ค่าจ้างเฉลี่ย Average Wage	ลูกจ้างเอกชนที่ได้รับผลประโยชน์อื่น ๆ Private Employee Receive Fringe Benefit				ค่าจ้างเฉลี่ย Average Wage	จำนวนลูกจ้าง Total Private Employee	ค่าจ้างเฉลี่ย Average Wage	อุตสาหกรรมที่ได้รับผลประโยชน์อื่น ๆ Fringe Benefit in Kind				อุตสาหกรรม INDUSTRY
			โบนัส Bonus	ได้รับเป็นเงิน In Cash ค่าล่วงเวลา Overtime	เงินอื่นๆ Other Income	อาหาร Food				เสื้อผ้า Clothes	ที่อยู่อาศัย Housing	อื่นๆ Others		
ชาย	8,041.1	12,710.2	9.3	842.4	999.5	658.0	24.4	339.0	361.6					MALE
1. เกษตรกรรม การป่าไม้ และการประมง	972.4	6,016.6	0.1	3.4	15.6	65.5	1.3	57.8	19.8	1. Agriculture, forestry and fishing				1. Agriculture, forestry and fishing
2. การทำเหมืองแร่ และเหมืองหิน	45.2	13,784.4	0.8	5.3	8.3	0.8	1.1	1.1	1.0	2. Mining and quarrying				2. Mining and quarrying
3. การผลิต	2,535.0	13,690.0	2.1	618.3	528.8	280.8	14.6	90.1	225.8	3. Manufacturing				3. Manufacturing
4. ไฟฟ้า ก๊าซ ไอน้ำ และระบบปรับอากาศ	14.3	20,988.4	-	2.3	4.2	-	-	0.2	1.7	4. Electricity, gas, steam and air conditioning supply				4. Electricity, gas, steam and air conditioning supply
5. การจัดหาสินค้า การจัดการและการบำบัดน้ำเสีย ของเสีย และสิ่งมีพิษ	17.2	8,662.1	-	2.7	4.1	0.2	-	1.1	-	5. Water supply, sewerage, waste management and remediation activities				5. Water supply, sewerage, waste management and remediation activities
6. การก่อสร้าง	1,314.1	10,613.1	1.0	41.7	41.5	30.6	-	52.6	82.2	6. Construction				6. Construction
7. การขายส่ง และการขายปลีก การซ่อมยานยนต์	1,280.4	12,442.4	3.1	49.1	138.4	49.3	1.4	64.4	91	7. Wholesale and retail trade; repair of motor vehicles and motorcycles				7. Wholesale and retail trade; repair of motor vehicles and motorcycles
8. การขนส่ง และสถานีเก็บสินค้า	347.0	16,073.9	0.3	34.2	71.7	18.0	0.9	10.9	6.4	8. Transportation and storage				8. Transportation and storage
9. ที่พักแรมและบริการด้านอาหาร	335.4	11,797.5	0.4	7.6	88.8	175.6	1.6	24.8	4.1	9. Accommodation and food service activities				9. Accommodation and food service activities
10. ข้อมูลข่าวสารและการสื่อสาร	116.8	28,299.1	-	3.9	8.6	0.9	-	0.2	0.6	10. Information and communication				10. Information and communication
11. กิจกรรมทางการเงินและการประกันภัย	182.4	25,471.0	1.3	1.6	31.3	0.3	-	0.9	2.6	11. Financial and insurance activities				11. Financial and insurance activities
12. กิจกรรมอสังหาริมทรัพย์	61.7	15,201.1	-	2.3	2.3	-	-	8.3	-	12. Real estate activities				12. Real estate activities
13. กิจกรรมทางวิชาชีพ วิทยาศาสตร์ และเทคโนโลยี	98.0	23,854.0	-	1.1	4.1	2.5	-	1.9	0.1	13. Professional, scientific and technical activities				13. Professional, scientific and technical activities
14. กิจกรรมการบริหารและการบริการสนับสนุน	312.9	13,342.0	-	53.9	30.7	7.0	2.3	4.0	3.8	14. Administrative and support service activities				14. Administrative and support service activities
15. การบริหารราชการ การป้องกันประเทศ การประมงสัตว์ทะเล	-	-	-	-	-	-	-	-	-	15. Public administration and defence; compulsory social security				15. Public administration and defence; compulsory social security
16. การศึกษา	76.4	18,004.4	-	0.8	8.5	2.6	0.8	2.7	3.2	16. Education				16. Education
17. กิจกรรมด้านสุขภาพและงานสังคมสงเคราะห์	42.0	29,443.2	-	5.9	2.5	0.3	-	1.5	-	17. Human health and social work activities				17. Human health and social work activities
18. ศิลปะ วัฒนธรรม และนันทนาการ	46.0	11,629.1	0.2	1.8	3.3	6.5	0.5	3.8	0.2	18. Arts, entertainment and recreation				18. Arts, entertainment and recreation
19. กิจกรรมบริการด้านอื่น ๆ	171.9	9,259.2	-	2.9	4.1	5.8	-	2.5	-	19. Other service activities				19. Other service activities
20. กิจกรรมการจ้างงานในครัวเรือนส่วนบุคคล การผลิตสินค้าและบริการที่ซื้อเองเพื่อใช้ในครัวเรือน	42.4	10,498.4	-	3.8	1.5	11.2	-	10.2	0.5	20. Activities of households as employers; undifferentiated goods and services-producing activities of households for own use				20. Activities of households as employers; undifferentiated goods and services-producing activities of households for own use
21. กิจกรรมขององค์กรระหว่างประเทศ	1.6	15,643.1	-	-	-	-	-	-	-	21. Activities of extraterritorial organizations and bodies				21. Activities of extraterritorial organizations and bodies
22. ไม่ทราบ	28.1	19,816.4	-	-	1.2	-	-	-	0.4	22. Unknown				22. Unknown
หญิง	6,523.9	11,981.4	6.0	717.7	916.9	773.8	30.2	253.4	372.9					FEMALE
1. เกษตรกรรม การป่าไม้ และการประมง	645.4	4,902.2	-	1.3	5.3	28.8	-	24.5	18.9	1. Agriculture, forestry and fishing				1. Agriculture, forestry and fishing
2. การทำเหมืองแร่ และเหมืองหิน	9.7	13,371.2	-	0.8	0.7	0.1	-	-	0.5	2. Mining and quarrying				2. Mining and quarrying
3. การผลิต	2,294.1	11,387.9	0.5	578.2	489.2	320.4	10.0	57.4	304.2	3. Manufacturing				3. Manufacturing
4. ไฟฟ้า ก๊าซ ไอน้ำ และระบบปรับอากาศ	1.4	17,361.0	-	-	0.5	-	-	-	0.2	4. Electricity, gas, steam and air conditioning supply				4. Electricity, gas, steam and air conditioning supply
5. การจัดหาสินค้า การจัดการและการบำบัดน้ำเสีย ของเสีย และสิ่งมีพิษ	6.4	13,584.6	-	-	0.2	0.1	-	-	-	5. Water supply, sewerage, waste management and remediation activities				5. Water supply, sewerage, waste management and remediation activities
6. การก่อสร้าง	245.2	10,016.2	-	11.8	5.5	0.2	-	16.2	22.7	6. Construction				6. Construction
7. การขายส่ง และการขายปลีก การซ่อมยานยนต์	1,162.4	12,351.2	1.2	51.4	148.5	39.8	9.3	28.8	7.3	7. Wholesale and retail trade; repair of motor vehicles and motorcycles				7. Wholesale and retail trade; repair of motor vehicles and motorcycles
8. การขนส่ง และสถานีเก็บสินค้า	139.3	18,159.4	0.3	9.6	12.6	4.4	-	0.8	1.7	8. Transportation and storage				8. Transportation and storage
9. ที่พักแรมและบริการด้านอาหาร	581.2	10,132.6	1.7	20.4	130.7	255.1	7.1	18.4	8.8	9. Accommodation and food service activities				9. Accommodation and food service activities
10. ข้อมูลข่าวสารและการสื่อสาร	54.4	22,748.0	-	0.9	4.3	0.2	-	0.2	-	10. Information and communication				10. Information and communication
11. กิจกรรมทางการเงินและการประกันภัย	241.6	23,081.4	0.1	2.2	35.0	0.9	0.1	0.2	-	11. Financial and insurance activities				11. Financial and insurance activities
12. กิจกรรมอสังหาริมทรัพย์	65.6	15,844.8	0.7	0.8	4.5	1.8	-	4.7	-	12. Real estate activities				12. Real estate activities
13. กิจกรรมทางวิชาชีพ วิทยาศาสตร์ และเทคโนโลยี	141.7	23,275.6	0.1	0.3	4.0	0.4	-	1.7	-	13. Professional, scientific and technical activities				13. Professional, scientific and technical activities
14. กิจกรรมการบริหารและการบริการสนับสนุน	204.3	11,567.4	-	15.4	9.3	2.4	-	0.6	0.6	14. Administrative and support service activities				14. Administrative and support service activities
15. การบริหารราชการ การป้องกันประเทศ การประมงสัตว์ทะเล	-	-	-	-	-	-	-	-	-	15. Public administration and defence; compulsory social security				15. Public administration and defence; compulsory social security
16. การศึกษา	179.3	17,278.4	-	1.1	9.0	9.7	0.1	2.2	3.2	16. Education				16. Education
17. กิจกรรมด้านสุขภาพและงานสังคมสงเคราะห์	126.0	20,830.2	-	12.9	13.1	1.2	1.2	0.3	0.3	17. Human health and social work activities				17. Human health and social work activities
18. ศิลปะ วัฒนธรรม และนันทนาการ	58.6	10,577.8	1.4	1.6	22.9	5.9	-	2.0	1.4	18. Arts, entertainment and recreation				18. Arts, entertainment and recreation
19. กิจกรรมบริการด้านอื่น ๆ	152.7	9,747.4	-	3.6	15.8	8.2	0.5	10.6	0.6	19. Other service activities				19. Other service activities
20. กิจกรรมการจ้างงานในครัวเรือนส่วนบุคคล การผลิตสินค้าและบริการที่ซื้อเองเพื่อใช้ในครัวเรือน	182.3	7,994.1	-	5.5	2.8	94.4	1.7	84.8	1.6	20. Activities of households as employers; undifferentiated goods and services-producing activities of households for own use				20. Activities of households as employers; undifferentiated goods and services-producing activities of households for own use
21. กิจกรรมขององค์กรระหว่างประเทศ	1.6	15,503.1	-	-	-	-	-	-	-	21. Activities of extraterritorial organizations and bodies				21. Activities of extraterritorial organizations and bodies
22. ไม่ทราบ	30.7	18,747.6	-	-	3.2	-	-	-	1.0	22. Unknown				22. Unknown

ตารางที่ 16 จำนวนลูกจ้างเอกชน จำแนกตามค่าจ้างเฉลี่ย ผลประโยชน์ที่ได้รับ อุตสาหกรรม เพศ และเขตการปกครอง ราชอาณาจักร (ต่อ)
TABLE 16 PRIVATE EMPLOYEE BY AVERAGE WAGE, FRINGE BENEFIT, INDUSTRY, SEX AND AREA, WHOLE KINGDOM (Contd.)

อุตสาหกรรม Industry	จำนวนลูกจ้าง เอกชน Total Private Employee	ลูกจ้างเอกชนที่ได้รับผลประโยชน์อื่นๆ Private Employee Receive Fringe Benefit						ได้รับเป็นเงิน In Kind			INDUSTRY
		ได้รับเป็นเงิน In Cash			ได้รับเป็นสิ่งของ In Kind			ที่อยู่อาศัย Housing	อื่นๆ Others		
		ค่าจ้างเฉลี่ย Average Wage	โบนัส Bonus	ค่าล่วงเวลา Overtime	เงินอื่นๆ Other Income	อาหาร Food	เครื่องแต่งกาย Clothes				
		8,008.7	14,926.0	7.1	850.4	1,118.9	841.6	30.8	390.6	302.4	TOTAL
ชาย	4,270.9	15,482.4	3.9	467.3	579.7	378.3	11.5	201.0	150.9	150.9	MALE
1.เกษตรกรรม การป่าไม้ และการประมง	177.9	6,714.7	0.1	1.7	5.0	18.3	-	7.9	5.5	5.5	1. Agriculture, forestry and fishing
2.การกั้นเหมืองแร่ และเหมืองหิน	18.1	16,320.5	0.2	2.2	5.7	0.8	-	-	-	-	2. Mining and quarrying
3. การผลิต	1,381.9	15,553.3	0.7	319.2	268.1	152.1	6.4	60.6	109.0	109.0	3. Manufacturing
4. ไฟฟ้า ก๊าซ ไอน้ำและระบบปรับอากาศ	6.2	26,978.4	-	1.7	1.9	-	-	0.2	1.2	1.2	4. Electricity, gas, steam and air conditioning supply
5. การจัดหาน้ำ การจัดการและการบำบัดน้ำเสีย ของเสีย และสิ่งมีพิษ	7.1	8,244.6	-	2.7	3.6	0.2	-	0.3	-	-	5. Water supply; sewerage, waste management and remediation activities
6. การก่อสร้าง	554.1	13,285.4	0.1	24.9	20.3	11.8	-	22.5	24.2	24.2	6. Construction
7. การขนส่ง และการขยเหล็ก การขุดยานยนต์	783.7	14,078.4	1.9	30.2	95.9	27.4	0.8	50.0	0.7	0.7	7. Wholesale and retail trade; repair of motor vehicles and motorcycles
8. การขนส่ง และสถานที่เก็บสินค้า	225.2	17,736.7	0.3	20.2	40.2	10.5	0.9	9.5	1.6	1.6	8. Transportation and storage
9. ที่พักรวมและบริกรด้านอาหาร	248.9	12,305.0	0.1	4.4	68.5	128.7	1.3	22.7	3.7	3.7	9. Accommodation and food service activities
10. ข้อมูลข่าวสารและการสื่อสาร	104.5	28,630.4	-	2.4	6.2	-	-	0.2	-	-	10. Information and communication
11.กิจกรรมทางการเงินและการประกันภัย	138.9	27,666.6	0.4	0.5	22.3	0.3	-	0.9	1.5	1.5	11. Financial and insurance activities
12. กิจกรรมอสังหาริมทรัพย์	52.8	15,364.1	-	1.6	2.1	-	-	-	5.6	-	12. Real estate activities
13. กิจกรรมทางวิชาชีพ วิทยาศาสตร์ และเทคนิค	78.4	26,404.2	-	1.1	3.6	1.0	-	1.9	0.1	0.1	13. Professional, scientific and technical activities
14. กิจกรรมการบริหารและการบริการสนับสนุน	234.3	14,142.9	-	43.2	20.6	5.4	1.8	1.8	1.0	1.0	14. Administrative and support service activities
15. การบริหารราชการ การป้องกันประเทศ การประกันสังคม	-	-	-	-	-	-	-	-	-	-	15. Public administration and defence; compulsory social security
16. การศึกษา	49.4	20,395.9	-	0.8	5.6	2.0	-	2.0	1.9	1.9	16. Education
17. กิจกรรมด้านสุขภาพและงานสังคมสงเคราะห์	36.5	32,102.3	-	4.9	2.5	-	-	-	1.5	-	17. Human health and social work activities
18. ศิลปะ ความบันเทิง และนันทนาการ	26.9	13,205.3	0.2	1.8	2.1	4.2	0.5	3.1	-	-	18. Arts, entertainment and recreation
19. กิจกรรมบริการด้านอื่น ๆ	85.4	11,401.0	-	1.0	3.0	4.8	-	2.5	-	-	19. Other service activities
20. กิจกรรมการจ้างงานในครัวเรือนส่วนบุคคล การผลิตสินค้าและบริการที่ขึ้นเองเพื่อใช้ในครัวเรือน	32.9	11,355.5	-	2.9	1.5	10.7	-	7.8	-	-	20. Activities of households as employers; undifferentiated goods and services-producing activities of households for own use
21. กิจกรรมขององค์กรระหว่างประเทศ	1.6	15,643.1	-	-	-	-	-	-	-	-	21. Activities of extraterritorial organizations and bodies
22. ไม่ทราบ	26.3	20,083.8	-	-	1.2	-	-	-	-	0.4	22. Unknown

ตารางที่ 17 จำนวนลูกจ้างรัฐบาล จำนวนตามค่าจ้างเฉลี่ย ผลประโยชน์ที่ได้รับ อุตสาหกรรม เพศ และเขตการปกครอง ทั่วราชอาณาจักร (ต่อ)
TABLE 17 GOVERNMENT EMPLOYEE BY AVERAGE WAGE, FRINGE BENEFIT, INDUSTRY, SEX AND AREA, WHOLE KINGDOM (Contd.)

อุตสาหกรรม Industry	จำนวน ลูกจ้างรัฐบาล Total Government Employee	ค่าจ้างเฉลี่ย Average Wage	ในเขตเทศบาล MUNICIPAL AREA							ได้รับเป็นเงิน In Cash	ได้รับเป็นสิ่งของ In Kind	INDUSTRY
			ลูกจ้างรัฐบาลที่ได้รับผลประโยชน์อื่นๆ Government Employee Receive Fringe Benefit									
			โบนัส Bonus	ค่าล่วงเวลา Overtime	เงินอื่นๆ Other Income	อาหาร Food	เครื่องแต่งกาย Clothes	ที่อยู่อาศัย Housing	อื่นๆ Others			
ยอดรวม	1,818.7	23,288.5	2.1	86.8	375.4	10.4	2.2	129.9	6.9	TOTAL		
ชาย	881.2	23,863.1	0.7	33.2	183.0	2.1	1.5	79.4	4.8	MALE		
1. เกษตรกรรม การป่าไม้ และการประมง	1.1	10,481.2	-	-	-	-	-	-	-	1. Agriculture, forestry and fishing		
2. การทำเหมืองแร่ และเหมืองหิน	0.9	16,002.2	-	-	-	-	-	-	-	2. Mining and quarrying		
3. การผลิต	13.0	35,485.6	-	0.6	0.4	-	-	-	0.4	3. Manufacturing		
4. ไฟฟ้า ก๊าซ ไอน้ำและระบบปรับอากาศ	37.3	36,640.4	-	2.4	8.7	0.2	-	0.2	0.8	4. Electricity, gas, steam and air conditioning supply		
5. การจัดน้ำ การจัดการและการบำบัดน้ำเสีย ของเสีย และสิ่งปฏิกูล	20.9	22,714.1	-	-	1.8	-	-	4.4	-	5. Water supply, sewerage, waste management and remediation activities		
6. การก่อสร้าง	1.1	9,569.5	-	-	-	-	-	0.2	-	6. Construction		
7. การขายส่ง และการขายปลีก การซ่อมยานยนต์	1.2	29,916.1	-	-	-	-	-	-	-	7. Wholesale and retail trade; repair of motor vehicles and motorcycles		
8. การขนส่ง และสถานที่เก็บสินค้า	79.6	28,371.2	-	8.1	9.2	-	0.8	8.4	0.2	8. Transportation and storage		
9. ที่พักแรมและบริการด้านอาหาร	0.0	9,000.0	-	-	-	-	-	-	-	9. Accommodation and food service activities		
10. ข้อมูลข่าวสารและการสื่อสาร	11.6	26,362.7	-	0.3	0.2	0.1	-	0.1	-	10. Information and communication		
11. กิจกรรมทางการเงินและการประกันภัย	26.9	40,338.6	-	0.3	2.3	-	0.1	0.3	0.7	11. Financial and insurance activities		
12. กิจกรรมอสังหาริมทรัพย์	-	-	-	-	-	-	-	-	-	12. Real estate activities		
13. กิจกรรมทางวิชาชีพ วิทยาศาสตร์ และเทคนิค	5.4	16,198.8	-	-	0.3	-	-	1.2	-	13. Professional, scientific and technical activities		
14. กิจกรรมการบริการและการบริการสนับสนุน	-	-	-	-	-	-	-	-	-	14. Administrative and support service activities		
15. การบริหารราชการ การป้องกันประเทศ การประชาสัมพันธ์	457.3	19,560.9	0.1	6.6	96.5	0.9	-	45.1	2.4	15. Public administration and defence; compulsory social security		
16. การศึกษา	152.3	30,228.0	0.5	2.0	52.3	-	0.5	9.6	-	16. Education		
17. กิจกรรมด้านสุขภาพและงานสังคมสงเคราะห์	65.8	19,087.6	-	12.9	10.8	1.0	-	9.6	0.4	17. Human health and social work activities		
18. ศิลปะ ความบันเทิง และนันทนาการ	6.6	17,230.4	-	-	0.3	-	-	0.1	-	18. Arts, entertainment and recreation		
19. กิจกรรมบริการด้านอื่น ๆ	0.3	10,731.6	-	-	-	-	-	0.2	-	19. Other service activities		
20. กิจกรรมการจ้างงานในครัวเรือนส่วนบุคคล การผลิตสินค้าและบริการที่ขึ้นเองเพื่อใช้ในครัวเรือน	-	-	-	-	-	-	-	-	-	20. Activities of households as employers; undifferentiated goods and services-producing activities of households for own use		
21. กิจกรรมขององค์กรระหว่างประเทศ	-	-	-	-	-	-	-	-	-	21. Activities of extraterritorial organizations and bodies		
22. ไม่ทราบ	-	-	-	-	-	-	-	-	-	22. Unknown		

ตารางที่ 17 จำนวนลูกจ้างรัฐบาล จำนวนตามค่าจ้างเฉลี่ย ผลประโยชน์ที่ได้รับ อุตสาหกรรม เพศ และเขตการปกครอง ทั่วราชอาณาจักร (ต่อ)
TABLE 17 GOVERNMENT EMPLOYEE BY AVERAGE WAGE, FRINGE BENEFIT, INDUSTRY, SEX AND AREA, WHOLE KINGDOM (Contd.)

อุตสาหกรรม Industry	จำนวน ลูกจ้างรัฐบาล Total Government Employee	นอกเขตเทศบาล NONMUNICIPAL AREA										INDUSTRY	
		ลูกจ้างรัฐบาลที่ได้รับผลประโยชน์อื่นๆ Government Employee Receive Fringe Benefit					ได้รับเงิน In Cash						ได้รับเงิน In Kind
		ค่าจ้างเฉลี่ย Average Wage	โบนัส Bonus	ค่าล่วงเวลา Overtime	เงินอื่นๆ Other Income	อาหาร Food	เครื่องนุ่งห่ม Clothes	ที่อยู่อาศัย Housing	อื่นๆ Others	TOTAL	MALE		
ยอดรวม ชาย	1,643.4 830.4	17,640.4 16,629.2	2.1 1.1	48.2 16.0	336.4 156.8	16.6 2.9	0.7 0.7	63.5 35.3	7.9 4.1			TOTAL MALE	
1. เกษตรกรรม การป่าไม้ และการประมง	4.1	9,477.7	-	-	0.9	-	-	-	-	-	-	1. Agriculture, forestry and fishing	
2. การทำเหมืองแร่ และเหมืองหิน	-	-	-	-	-	-	-	-	-	-	-	2. Mining and quarrying	
3. การผลิต	4.8	12,656.5	-	0.1	0.7	0.1	-	-	-	-	-	3. Manufacturing	
4. ไฟฟ้า ก๊าซ ไอน้ำและระบบปรับอากาศ	36.6	22,568.7	0.2	0.7	1.7	-	-	2.2	-	-	-	4. Electricity, gas, steam and air conditioning supply	
5. การจัดที่พัก การจัดการและการบำบัดน้ำเสีย ของเสีย และสิ่งปฏิกูล	16.2	11,794.7	0.2	1.2	0.9	-	-	2.2	-	-	-	5. Water supply, sewerage, waste management and remediation activities	
6. การก่อสร้าง	4.0	15,236.7	-	-	-	-	-	-	-	-	-	6. Construction	
7. การขายส่ง และการขายปลีก การซ่อมยานยนต์	0.8	6,000.0	-	-	-	-	-	-	-	-	-	7. Wholesale and retail trade; repair of motor vehicles and motorcycles	
8. การขนส่ง และสถานที่เก็บสินค้า	14.2	13,639.4	-	0.1	0.5	-	-	1.0	0.4	0.8	0.4	8. Transportation and storage	
9. ที่พักแรมและบริการด้านอาหาร	-	-	-	-	-	-	-	-	-	-	-	9. Accommodation and food service activities	
10. ข้อมูลข่าวสารและการสื่อสาร	3.4	29,582.0	-	-	0.2	-	-	0.1	-	-	-	10. Information and communication	
11. กิจกรรมทางการเงินและการประกันภัย	14.8	29,159.2	-	-	2.2	-	-	-	-	-	-	11. Financial and insurance activities	
12. กิจกรรมอสังหาริมทรัพย์	-	-	-	-	-	-	-	-	-	-	-	12. Real estate activities	
13. กิจกรรมทางวิชาชีพ วิทยาศาสตร์ และเทคนิค	13.4	14,195.5	-	0.5	1.4	-	-	1.9	0.8	1.3	0.8	13. Professional, scientific and technical activities	
14. กิจกรรมการบริการและการบริการสนับสนุน	2.7	12,750.2	-	-	-	-	-	-	-	-	-	14. Administrative and support service activities	
15. การบริหารราชการ การป้องกันประเทศ การประชาสัมพันธ์	480.6	13,347.8	0.6	4.0	75.8	2.5	0.7	18.9	1.9	1.5	1.9	15. Public administration and defence; compulsory social security	
16. การศึกษา	178.1	24,749.2	0.1	1.2	65.3	0.2	-	7.3	1.0	1.6	1.0	16. Education	
17. กิจกรรมด้านสุขภาพและงานสังคมสงเคราะห์	46.1	15,975.8	-	8.2	6.5	-	-	1.0	-	1.7	-	17. Human health and social work activities	
18. ศิลปะ ความบันเทิง และนันทนาการ	9.0	10,261.8	-	-	0.8	-	-	0.8	-	1.8	-	18. Arts, entertainment and recreation	
19. กิจกรรมบริการด้านอื่น ๆ	1.8	16,154.1	-	-	-	-	-	-	-	1.9	-	19. Other service activities	
20. กิจกรรมการจ้างงานในครัวเรือนส่วนบุคคล การผลิตสินค้าและบริการที่ขึ้นเองเพื่อใช้ในครัวเรือน	-	-	-	-	-	-	-	-	-	-	-	20. Activities of households as employers; undifferentiated goods and services-producing activities of households for own use	
21. กิจกรรมขององค์กรระหว่างประเทศ	-	-	-	-	-	-	-	-	-	-	-	21. Activities of extraterritorial organizations and bodies	
22. ไม่ทราบ	-	-	-	-	-	-	-	-	-	-	-	22. Unknown	

ตารางที่ 18 จำนวนลูกจ้าง จำนวนตามอาชีพ ระดับของรายได้ พหุราชอาณาจักร

TABLE 18 EMPLOYEE BY OCCUPATION, INCOME CLASS, WHOLE KINGDOM

ไตรมาสที่ 4/2559: Quarter 4/2016

หน่วยนับพัน : in Thousands

ระดับของรายได้	อาชีพ Occupation											รวม	Income Class
	ผู้จัดการ Legislators & Managers	ผู้ประกอบวิชาชีพ ด้านต่างๆ Professional	เจ้าหน้าที่เทคนิค และผู้ประกอบ วิชาชีพ Technicians	เสมียน Clerks	พนักงานบริการ ผู้จำหน่ายสินค้า Service Workers	ด้านการเกษตร ป่าไม้และประมง & Fishery	ช่างฝีมือและผู้ปฏิบัติงาน งานที่เกี่ยวกับช่าง Craft & associat	ผู้ควบคุมเครื่องจักร งานด้านการประกอบ Plant & Machine contolors	ผู้ประกอบอาชีพ งานพื้นฐาน Elementary occupations	คนงานซึ่งมี รายได้แยกไว้ ในหมวดอื่น Not classifiable	TOTAL		
80077MM	876.0	2,076.7	1,529.7	1,532.5	2,564.1	835.2	2,589.7	2,795.7	3,274.1	66.5	66.5	TOTAL	
ต่ำกว่า 1,501 บาท	-	0.1	0.3	-	1.6	22.3	14.3	1.0	34.6	0.8	0.8	Less than 1,501 Baht	
1,501 - 2,500 บาท	-	3.7	2.6	0.2	4.7	67.3	18.3	6.6	77.7	-	-	1,501 - 2,500 Baht	
2,501 - 3,500 บาท	0.1	4.2	0.1	0.1	20.3	145.8	34.7	19.7	161.8	-	-	2,501 - 3,500 Baht	
3,501 - 4,500 บาท	0.4	2.2	2.3	7.3	42.9	127.3	47.7	31.5	214.9	-	-	3,501 - 4,500 Baht	
4,501 - 5,500 บาท	75.5	12.7	3.4	8.1	75.8	98.5	62.3	36.8	218.7	-	-	4,501 - 5,500 Baht	
5,501 - 6,500 บาท	4.6	8.4	12.4	14.0	133.0	108.7	152.9	66.5	417.8	-	-	5,501 - 6,500 Baht	
6,501 - 7,500 บาท	36.6	16.4	21.8	34.3	165.4	69.8	212.8	112.1	421.0	-	-	6,501 - 7,500 Baht	
7,501 - 10,000 บาท	102.1	100.9	161.5	421.8	1,143.1	147.8	1,062.4	1,448.1	1,431.6	3.4	3.4	7,501 - 10,000 Baht	
10,001 - 15,000 บาท	81.7	328.8	435.9	594.7	688.7	36.2	741.4	837.3	258.1	9.4	9.4	10,001 - 15,000 Baht	
15,001 - 20,000 บาท	83.8	402.2	363.5	250.2	131.0	9.4	159.7	158.8	26.0	20.8	20.8	15,001 - 20,000 Baht	
20,001 - 30,000 บาท	161.6	603.2	348.0	146.7	116.3	1.0	59.2	51.2	4.0	10.7	10.7	20,001 - 30,000 Baht	
มากกว่า 30,000 บาท	321.8	571.2	166.5	45.0	26.6	-	18.6	12.3	0.4	3.3	3.3	More than 30,000 Baht	
ไม่ทราบ	7.9	22.7	11.6	10.1	14.8	1.0	5.4	13.9	7.7	18.0	18.0	Unknown	

ตารางที่ 18 จำนวนลูกจ้าง จำแนกตามอาชีพ ระดับของรายได้ เขต และเขตการปกครอง ทวีปราชอาณาจักร (ต่อ)

TABLE 18 EMPLOYEE BY OCCUPATION, INCOME CLASS, SEX AND AREA, WHOLE KINGDOM (Contd.)

ไตรมาสที่ 4/2559: Quarter 4/2016

ไมโครเขต MUNICIPAL AREA

หน่วยนับพัน : In Thousands

ระดับของรายได้	รวม	อาชีพ Occupation										พนักงานซึ่งมิได้จำแนกไว้ในหมวดอื่น	INCOME CLASS
		ผู้บังคับการ & Managers	ผู้ประกอบวิชาชีพด้านต่างๆ Professional	เจ้าหน้าที่เทคนิคและผู้ประกอบอาชีพ Technicians	เสมียน Clerks	ผู้จำหน่ายสินค้า Service Workers	ช่างฝีมือและผู้ปฏิบัติงานฝีมือ Craft & Machine associat	ผู้ควบคุมเครื่องจักร Plant & Machine controlors	ผู้ประกอบอาชีพงานพื้นฐาน Elementary occupations	พนักงานซึ่งมิได้จำแนกไว้ในหมวดอื่น Not classifiable	TOTAL		
ยอดรวม	9,908.8	554.8	1,335.9	1,078.8	939.4	1,648.3	147.4	1,255.1	1,511.9	1,376.5	60.8	60.8	TOTAL
ชาย	5,195.4	318.2	588.7	477.1	283.5	735.3	93.5	1,042.0	1,020.2	639.3	27.7	27.7	MALE
ต่ำกว่า 1,501 บาท	4.3	-	-	-	-	-	0.6	0.9	0.4	2.5	-	-	Less than 1,501 Baht
1,501 - 2,500 บาท	15.3	-	-	2.1	-	0.3	2.6	1.9	1.4	7.0	-	-	1,501 - 2,500 Baht
2,501 - 3,500 บาท	31.2	0.1	0.5	0.1	0.1	2.4	7.1	3.4	2.7	14.9	-	-	2,501 - 3,500 Baht
3,501 - 4,500 บาท	60.3	-	0.5	0.7	1.7	2.2	9.6	8.8	9.2	27.5	-	-	3,501 - 4,500 Baht
4,501 - 5,500 บาท	78.6	12.0	1.1	0.8	1.7	8.1	7.5	11.4	8.1	27.7	-	-	4,501 - 5,500 Baht
5,501 - 6,500 บาท	154.0	0.7	0.9	4.0	2.5	17.7	11.8	31.9	11.8	72.7	-	-	5,501 - 6,500 Baht
6,501 - 7,500 บาท	190.6	0.9	1.8	1.6	2.0	28.8	11.0	49.0	27.9	67.6	-	-	6,501 - 7,500 Baht
7,501 - 10,000 บาท	1,620.3	23.1	10.5	33.3	80.6	304.4	30.4	382.3	436.6	317.8	1.4	1.4	7,501 - 10,000 Baht
10,001 - 15,000 บาท	1,417.9	20.9	65.3	106.3	98.1	248.2	8.0	392.5	390.0	84.6	4.1	4.1	10,001 - 15,000 Baht
15,001 - 20,000 บาท	568.4	30.6	111.2	107.8	49.4	47.7	4.1	104.1	90.6	11.0	11.8	11.8	15,001 - 20,000 Baht
20,001 - 30,000 บาท	545.3	70.8	177.8	135.2	28.7	55.7	0.6	40.4	27.8	3.3	5.1	5.1	20,001 - 30,000 Baht
มากกว่า 30,000 บาท	465.9	155.7	179.9	80.0	14.9	13.7	-	12.5	8.0	0.4	0.9	0.9	More than 30,000 Baht
ไม่ทราบ	43.4	3.5	9.4	5.1	3.8	6.2	0.2	2.8	5.7	2.3	4.4	4.4	Unknown
หญิง	4,713.4	236.6	777.2	601.7	655.9	913.0	53.9	213.1	491.7	737.2	33.1	33.1	FEMALE
ต่ำกว่า 1,501 บาท	9.6	-	0.1	0.3	-	1.1	1.6	1.1	0.1	4.6	0.8	0.8	Less than 1,501 Baht
1,501 - 2,500 บาท	22.7	-	0.7	-	0.2	2.3	3.4	5.0	0.4	10.6	-	-	1,501 - 2,500 Baht
2,501 - 3,500 บาท	40.7	-	0.5	-	-	7.7	4.9	5.8	2.0	20.0	-	-	2,501 - 3,500 Baht
3,501 - 4,500 บาท	56.5	-	0.1	0.2	0.6	11.8	9.3	6.4	3.7	24.4	-	-	3,501 - 4,500 Baht
4,501 - 5,500 บาท	97.8	9.4	0.7	1.9	4.0	29.2	5.2	8.2	6.2	33.0	-	-	4,501 - 5,500 Baht
5,501 - 6,500 บาท	145.4	0.7	1.1	2.4	3.7	49.5	9.7	9.7	6.3	62.5	-	-	5,501 - 6,500 Baht
6,501 - 7,500 บาท	155.1	0.4	3.4	4.8	9.9	47.6	3.5	9.2	14.5	61.9	-	-	6,501 - 7,500 Baht
7,501 - 10,000 บาท	1,552.5	6.2	30.1	48.7	148.7	439.7	13.1	110.2	314.0	439.9	2.1	2.1	7,501 - 10,000 Baht
10,001 - 15,000 บาท	1,053.2	21.3	104.3	169.8	256.9	241.8	3.2	46.0	129.1	75.5	5.3	5.3	10,001 - 15,000 Baht
15,001 - 20,000 บาท	570.8	24.3	169.7	174.7	124.4	44.0	0.2	9.1	13.0	3.9	7.5	7.5	15,001 - 20,000 Baht
20,001 - 30,000 บาท	573.5	59.5	256.4	141.2	81.3	26.9	-	1.0	1.6	-	5.7	5.7	20,001 - 30,000 Baht
มากกว่า 30,000 บาท	397.8	111.9	201.7	53.3	22.8	6.6	-	0.2	-	-	1.4	1.4	More than 30,000 Baht
ไม่ทราบ	38.0	3.0	8.6	4.5	3.6	4.8	-	1.3	1.2	1.0	10.3	10.3	Unknown

ตารางที่ 18 จำนวนลูกจ้าง ชั้นนอกตามอาชีพ ระดับของรายได้ เพศ และเขตการปกครอง ทวีปราชอาณาจักร (ต่อ)

TABLE 18 EMPLOYEE BY OCCUPATION, INCOME CLASS, SEX AND AREA, WHOLE KINGDOM (Contd.)

หน่วยนับพัน : In Thousands

ระดับของรายได้	อาชีพ Occupation											รวม	จำนวนผู้มี ได้แก่ ไม่รวมอื่น	INCOME CLASS
	ผู้จัดการ ผู้ปฏิบัติการ & Managers	ผู้ประกอบอาชีพ ด้านต่าง	เจ้าหน้าที่เทคนิค และผู้ประกอบ วิชาชีพ	เสมียน Clerks	พนักงานบริการ ผู้จำหน่ายสินค้า Service Workers	ด้านการเกษตร ป่าไม้และประมง Agricultural & Fishery	ช่างฝีมือและผู้ปฏิบัติ งานที่เกี่ยวข้อง Craft & assocat	ผู้ควบคุมเครื่องจักร งานด้านการประกอบ Plant & Machine controls	ผู้ประกอบอาชีพ งานพื้นฐาน Elementary occupations	Not classifiable	TOTAL			
รวมทั้งรวม	8,231.5	321.2	740.8	451.0	593.1	915.8	687.8	1,334.6	1,283.9	1,897.6	5.7	5.7	TOTAL	
ชาย	4,617.4	232.0	251.7	213.9	1,627.7	406.9	415.0	1,081.6	833.4	1,016.2	3.9	3.9	MALE	
ต่ำกว่า 1,501 บาท	28.2	-	-	-	-	-	10.2	6.8	0.6	10.6	-	-	Less than 1,501 Baht	
1,501 - 2,500 บาท	64.9	-	1.0	0.5	-	0.6	31.4	5.2	4.2	22.0	-	-	1,501 - 2,500 Baht	
2,501 - 3,500 บาท	159.3	-	0.5	-	-	2.2	74.0	11.2	7.0	64.4	-	-	2,501 - 3,500 Baht	
3,501 - 4,500 บาท	183.4	0.4	0.2	0.9	1.0	7.3	60.0	22.7	9.0	82.0	-	-	3,501 - 4,500 Baht	
4,501 - 5,500 บาท	222.9	41.1	2.4	0.6	0.1	9.1	51.1	27.9	11.8	78.9	-	-	4,501 - 5,500 Baht	
5,501 - 6,500 บาท	383.1	3.3	2.5	3.6	2.0	18.1	52.5	95.9	35.5	169.9	-	-	5,501 - 6,500 Baht	
6,501 - 7,500 บาท	439.2	30.4	4.7	4.7	1.5	34.9	35.4	115.9	46.6	165.1	-	-	6,501 - 7,500 Baht	
7,501 - 10,000 บาท	1,621.2	61.3	17.6	31.5	59.9	157.8	76.5	457.6	404.1	354.8	-	-	7,501 - 10,000 Baht	
10,001 - 15,000 บาท	895.5	24.5	50.4	71.0	56.9	111.2	18.9	270.9	233.1	58.8	-	-	10,001 - 15,000 Baht	
15,001 - 20,000 บาท	244.6	13.5	37.7	36.4	22.1	27.3	4.2	43.3	50.9	7.7	1.5	1.5	15,001 - 20,000 Baht	
20,001 - 30,000 บาท	208.7	20.9	61.7	42.8	14.5	30.7	0.4	17.1	20.0	0.7	-	-	20,001 - 30,000 Baht	
มากกว่า 30,000 บาท	190.0	36.7	70.9	21.2	4.0	6.1	-	5.9	4.3	-	0.9	0.9	More than 30,000 Baht	
ไม่รู้	16.7	0.1	2.0	0.8	0.8	1.6	0.5	1.4	6.5	1.5	1.5	1.5	Unknown	
รวมทั้งรวม	3,614.1	89.2	489.1	237.1	430.4	508.9	272.9	253.0	450.5	881.4	1.8	1.8	FEMALE	
ต่ำกว่า 1,501 บาท	32.9	-	-	-	-	0.5	10.0	5.5	-	17.0	-	-	Less than 1,501 Baht	
1,501 - 2,500 บาท	78.3	-	2.0	-	-	1.5	29.9	6.1	0.7	38.1	-	-	1,501 - 2,500 Baht	
2,501 - 3,500 บาท	155.6	-	2.7	-	-	8.0	59.9	14.3	8.1	62.6	-	-	2,501 - 3,500 Baht	
3,501 - 4,500 บาท	176.4	-	1.4	0.5	4.0	21.5	48.5	9.9	9.6	81.0	-	-	3,501 - 4,500 Baht	
4,501 - 5,500 บาท	192.3	13.0	8.5	-	2.2	29.3	34.8	14.7	10.7	79.1	-	-	4,501 - 5,500 Baht	
5,501 - 6,500 บาท	235.7	-	3.9	2.4	5.9	47.8	34.8	15.4	12.9	112.6	-	-	5,501 - 6,500 Baht	
6,501 - 7,500 บาท	305.4	5.0	6.5	10.7	20.9	54.1	20.1	38.7	23.2	126.3	-	-	6,501 - 7,500 Baht	
7,501 - 10,000 บาท	1,228.8	11.4	42.8	48.0	132.7	241.2	27.8	112.4	293.4	319.0	-	-	7,501 - 10,000 Baht	
10,001 - 15,000 บาท	645.5	15.0	108.8	88.7	182.9	87.5	6.2	31.9	85.2	39.3	-	-	10,001 - 15,000 Baht	
15,001 - 20,000 บาท	221.7	15.4	83.6	44.6	54.2	12.0	0.8	3.3	4.3	3.5	-	-	15,001 - 20,000 Baht	
20,001 - 30,000 บาท	174.6	10.5	107.4	28.8	22.2	3.0	-	0.8	1.9	-	-	-	20,001 - 30,000 Baht	
มากกว่า 30,000 บาท	152.0	17.6	118.8	12.1	3.4	0.2	-	-	-	-	-	-	More than 30,000 Baht	
ไม่รู้	15.1	1.4	2.7	1.2	2.0	2.3	0.3	-	0.5	2.9	1.8	1.8	Unknown	

ตารางที่ 19 จำนวนลูกจ้าง จำนวนตามอุตสาหกรรม ระดับของรายได้ ทั้งราชอาณาจักร (ต่อ)
TABLE 19 EMPLOYEE BY INDUSTRY, INCOME CLASS , WHOLE KINGDOM (Contd.)

ไตรมาสที่ 4/2559 - Quarter 4/2016

หน่วยนับเป็น : in Thousands

ระดับของรายได้	อุตสาหกรรม (ต่อ) Industry (Contd.)													รวม
	กิจกรรมอสังหาริมทรัพย์ Real estate activities	กิจกรรมทางวิชาชีพ Professions/scientific/technical activities	การบริหารงานบริษัทและบริษัทสนับสนุน Administrative support service activities	การบริหารราชการ Public administration	การศึกษา Education	กิจกรรมด้านสุขภาพ Health and social work	ศิลปะ ความบันเทิง และนันทนาการ Art, entertainment	บริการด้านอื่นๆ Other service	งานในครัวเรือน Activities of household	กิจกรรมขององค์กร Extra-territorial	ไม่ทราบ Unknown	INCOME CLASS		
ยอดรวม	127.9	279.8	524.8	1,525.6	1,185.1	662.9	1,28.9	329.5	224.8	3.2	80.4	TOTAL		
ต่ำกว่า 1,501 บาท	-	-	-	0.2	0.1	0.2	-	0.5	2.2	-	0.8	Less than 1,501 Baht		
1,501 - 2,500 บาท	0.2	0.3	2.3	0.8	3.7	0.4	0.9	4.4	3.0	-	-	1,501 - 2,500 Baht		
2,501 - 3,500 บาท	0.6	0.2	2.3	0.7	3.9	1.9	3.6	7.7	10.3	-	-	2,501 - 3,500 Baht		
3,501 - 4,500 บาท	0.3	0.3	2.9	6.7	8.9	3.7	4.7	17.5	9.8	-	-	3,501 - 4,500 Baht		
4,501 - 5,500 บาท	1.7	1.4	7.0	87.1	15.3	10.8	5.5	19.7	11.4	-	-	4,501 - 5,500 Baht		
5,501 - 6,500 บาท	1.0	1.6	10.0	33.1	20.8	13.6	7.0	52.8	23.4	-	-	5,501 - 6,500 Baht		
6,501 - 7,500 บาท	5.1	8.6	27.2	81.0	28.6	26.2	10.5	34.6	16.4	-	-	6,501 - 7,500 Baht		
7,501 - 10,000 บาท	37.8	27.8	179.7	371.4	142.2	141.1	48.2	115.4	113.0	0.2	9.3	7,501 - 10,000 Baht		
10,001 - 15,000 บาท	35.7	78.2	208.3	323.4	227.6	163.6	27.8	51.6	28.1	2.5	14.2	10,001 - 15,000 Baht		
15,001 - 20,000 บาท	17.8	63.1	44.2	181.9	188.1	101.7	11.8	16.3	6.6	0.4	18.2	15,001 - 20,000 Baht		
20,001 - 30,000 บาท	20.7	61.8	27.8	283.5	225.6	106.9	5.7	3.3	0.7	0.1	13.0	20,001 - 30,000 Baht		
มากกว่า 30,000 บาท	6.4	36.3	11.5	146.6	309.3	89.1	2.9	4.2	-	-	3.3	More than 30,000 Baht		
ไม่ทราบ	0.6	0.2	1.5	9.4	1.1	4.0	0.3	1.6	0.1	-	21.6	Unknown		

ตารางที่ 19 จำนวนลูกจ้าง จำแนกตามอุตสาหกรรม ระดับของรายได้ และเพศทั้งราชอาณาจักร

TABLE 19 EMPLOYEE BY INDUSTRY, INCOME CLASS AND SEX, WHOLE KINGDOM

ระดับของรายได้	อุตสาหกรรม Industry										รวม Total	จำนวนลูกจ้าง - In Thousands	INCOME CLASS
	เกษตรกรรม และปศุสัตว์ Agriculture	ถ่านหิน และเหมืองแร่ Mining	การถลุง Manufacturing	ไฟฟ้า พลังงาน และความร้อน Electricity	น้ำประปา น้ำดื่ม และน้ำเสีย Water supply, sewerage, waste	ก่อสร้าง Construction	อุตสาหกรรมเคมีและเภสัชภัณฑ์ Chemical and pharmaceutical	การขนส่งและยานยนต์ Transportation and motor vehicles	การขนส่งและที่พักแอาหาร Accommodation and food service	ข้อมูลข่าวสาร และสื่อสาร Information and communication			
ชาย MALE	9,812.8	46.9	2,564.7	88.4	54.5	1,322.5	1,288.1	446.4	337.8	132.9	227.9	MALE	
ต่ำกว่า 1,501 บาท	19.7	0.1	0.3	0.3	-	9.3	2.6	0.1	-	-	-	Less than 1,501 Baht	
1,501 - 2,500 บาท	56.2	-	3.7	-	-	7.1	3.2	2.3	1.5	1.4	-	1,501 - 2,500 Baht	
2,501 - 3,500 บาท	133.4	0.1	9.1	0.1	0.1	23.5	10.1	2.2	2.5	-	-	2,501 - 3,500 Baht	
3,501 - 4,500 บาท	143.9	0.1	12.8	-	0.6	37.8	12.2	5.8	5.7	0.1	-	3,501 - 4,500 Baht	
4,501 - 5,500 บาท	115.0	1.8	31.8	0.5	1.4	36.9	21.4	3.7	6.7	1.2	0.2	4,501 - 5,500 Baht	
5,501 - 6,500 บาท	159.5	1.8	55.3	1.1	3.0	159.4	54.6	8.9	12.4	2.6	1.4	5,501 - 6,500 Baht	
6,501 - 7,500 บาท	104.2	3.8	108.3	4.7	5.9	168.6	87.9	7.1	20.2	0.5	3.2	6,501 - 7,500 Baht	
7,501 - 10,000 บาท	191.7	14.2	1,057.8	16.8	16.5	500.9	562.6	110.4	151.7	11.2	32.2	7,501 - 10,000 Baht	
10,001 - 15,000 บาท	39.9	12.7	785.7	16.1	7.6	253.6	398.8	150.0	87.5	24.3	47.0	10,001 - 15,000 Baht	
15,001 - 20,000 บาท	10.2	5.3	218.1	10.6	9.0	50.7	90.3	64.4	29.2	21.6	38.4	15,001 - 20,000 Baht	
20,001 - 30,000 บาท	3.3	3.9	163.5	7.7	4.9	38.6	55.1	47.5	12.4	35.5	42.5	20,001 - 30,000 Baht	
มากกว่า 30,000 บาท	0.6	2.3	106.2	30.3	5.3	32.9	42.5	38.5	5.7	33.4	59.2	More than 30,000 Baht	
ไม่ทราบ	1.9	0.8	12.0	0.3	0.2	3.3	5.7	5.8	2.4	1.2	3.8	Unknown	
หญิง FEMALE	8,327.5	10.1	2,323.6	27.1	22.7	245.7	1,169.8	173.7	586.7	68.4	298.7	FEMALE	
ต่ำกว่า 1,501 บาท	26.2	-	8.7	-	-	0.6	2.8	-	0.3	-	-	Less than 1,501 Baht	
1,501 - 2,500 บาท	63.4	-	15.5	-	-	3.4	5.2	-	2.4	-	-	1,501 - 2,500 Baht	
2,501 - 3,500 บาท	115.0	-	35.0	-	-	5.5	7.0	0.2	11.9	-	-	2,501 - 3,500 Baht	
3,501 - 4,500 บาท	121.5	-	35.3	-	-	11.8	20.5	-	12.8	-	-	3,501 - 4,500 Baht	
4,501 - 5,500 บาท	91.0	0.2	41.2	-	0.6	15.4	26.8	-	34.8	-	1.3	4,501 - 5,500 Baht	
5,501 - 6,500 บาท	100.2	1.1	57.2	-	1.8	40.6	42.5	1.0	48.8	0.1	1.8	5,501 - 6,500 Baht	
6,501 - 7,500 บาท	53.8	0.5	132.8	0.3	3.9	30.0	66.3	2.0	44.4	0.3	3.5	6,501 - 7,500 Baht	
7,501 - 10,000 บาท	68.9	4.6	1,167.3	2.0	5.9	80.2	506.4	35.9	268.5	7.0	24.0	7,501 - 10,000 Baht	
10,001 - 15,000 บาท	7.8	1.6	503.4	6.1	1.7	28.1	288.9	56.3	110.7	13.0	69.3	10,001 - 15,000 Baht	
15,001 - 20,000 บาท	2.1	-	149.6	2.2	3.4	15.2	92.5	36.3	24.6	15.8	65.9	15,001 - 20,000 Baht	
20,001 - 30,000 บาท	0.2	-	119.6	8.8	2.7	8.9	69.5	19.5	15.5	20.7	72.8	20,001 - 30,000 Baht	
มากกว่า 30,000 บาท	0.1	1.7	49.8	7.6	1.7	5.6	35.1	21.6	9.2	10.6	56.1	More than 30,000 Baht	
ไม่ทราบ	1.2	0.4	8.3	0.1	1.0	0.5	6.3	1.0	2.9	-	4.1	Unknown	

ตารางที่ 19 จำนวนลูกจ้างจำแนกตามอุตสาหกรรม ระดับของรายได้ และเพศ ทั้งราชอาณาจักร (ต่อ)

TABLE 19 EMPLOYEE BY INDUSTRY, INCOME CLASS AND SEX - WHOLE KINGDOM (Contd.)

ระดับของรายได้ Income Class	อุตสาหกรรม (ต่อ) Industry (Contd.)											รวม Total
	กิจกรรม อสังหาริมทรัพย์ Real estate activities	กิจกรรมทางวิชาชีพ วิทย์และเทคโนโลยี Professional/scientific activities	การบริหารงาน และให้บริการสนับสนุน Administrative and support service activities	การบริหารราชการ และบริหารส่วนราชการ Public administration	การศึกษา Education	อุตสาหกรรมสุขภาพ และสังคมศาสตร์ Health and social work	ศิลปะ ความบันเทิง และนันทนาการ Art, entertainment	บริการ อื่น ๆ Other service	งานในครัวเรือน Activities of household	กิจกรรมนอก พื้นที่ Extra-territorial	ไม่ทราบ Unknown	
ชาย Male	62.3	116.7	315.6	943.7	410.9	154.1	61.6	175.3	42.4	1.6	39.0	
ต่ำกว่า 1,501 บาท Less than 1,501 Baht	-	-	-	-	-	-	-	-	0.2	-	-	Less than 1,501 Baht
1,501 - 2,500 บาท 1,501 - 2,500 Baht	-	0.3	0.2	0.1	1.1	0.2	0.8	2.0	0.1	-	-	1,501 - 2,500 Baht
2,501 - 3,500 บาท 2,501 - 3,500 Baht	-	-	0.4	0.1	0.5	-	2.6	3.8	2.0	-	-	2,501 - 3,500 Baht
3,501 - 4,500 บาท 3,501 - 4,500 Baht	0.1	0.1	1.5	4.5	1.7	0.3	3.0	11.4	2.0	-	-	3,501 - 4,500 Baht
4,501 - 5,500 บาท 4,501 - 5,500 Baht	0.5	0.7	2.9	58.6	3.1	2.1	4.1	7.4	1.5	-	-	4,501 - 5,500 Baht
5,501 - 6,500 บาท 5,501 - 6,500 Baht	0.2	0.5	3.8	23.1	6.4	2.7	2.6	34.9	3.0	-	-	5,501 - 6,500 Baht
6,501 - 7,500 บาท 6,501 - 7,500 Baht	2.7	6.1	7.0	55.0	11.1	5.0	4.2	21.6	2.7	-	-	6,501 - 7,500 Baht
7,501 - 10,000 บาท 7,501 - 10,000 Baht	18.4	16.6	94.3	261.7	45.5	43.7	18.1	62.4	12.2	-	2.7	7,501 - 10,000 Baht
10,001 - 15,000 บาท 10,001 - 15,000 Baht	17.3	29.2	148.7	183.9	75.6	36.7	13.3	23.1	13.2	1.5	6.7	10,001 - 15,000 Baht
15,001 - 20,000 บาท 15,001 - 20,000 Baht	11.0	26.5	30.1	89.2	62.7	19.0	7.5	4.3	5.1	-	9.8	15,001 - 20,000 Baht
20,001 - 30,000 บาท 20,001 - 30,000 Baht	9.3	24.7	19.3	172.9	78.9	20.8	3.9	0.6	0.6	0.1	8.0	20,001 - 30,000 Baht
มากกว่า 30,000 บาท More than 30,000 Baht	2.1	12.0	7.6	88.8	120.3	23.4	1.5	2.4	-	-	0.9	More than 30,000 Baht
ไม่ทราบ Unknown	0.6	-	-	5.8	4.0	0.2	-	1.4	-	-	10.9	Unknown
หญิง Female	65.6	163.1	209.2	581.9	774.2	508.8	67.3	154.1	182.3	1.6	41.4	
ต่ำกว่า 1,501 บาท Less than 1,501 Baht	-	-	-	0.2	0.1	0.2	-	0.5	2.1	-	0.8	Less than 1,501 Baht
1,501 - 2,500 บาท 1,501 - 2,500 Baht	0.2	-	2.1	0.7	2.6	0.2	0.1	2.4	2.9	-	-	1,501 - 2,500 Baht
2,501 - 3,500 บาท 2,501 - 3,500 Baht	0.6	0.2	2.0	0.6	3.4	1.9	1.0	3.8	8.3	-	-	2,501 - 3,500 Baht
3,501 - 4,500 บาท 3,501 - 4,500 Baht	0.1	0.1	1.4	2.2	7.2	3.4	1.7	6.1	7.8	-	-	3,501 - 4,500 Baht
4,501 - 5,500 บาท 4,501 - 5,500 Baht	1.2	0.8	4.1	28.5	12.2	8.6	1.4	12.3	9.9	-	-	4,501 - 5,500 Baht
5,501 - 6,500 บาท 5,501 - 6,500 Baht	0.9	1.1	6.2	10.0	14.4	10.8	4.3	17.8	20.4	-	-	5,501 - 6,500 Baht
6,501 - 7,500 บาท 6,501 - 7,500 Baht	2.4	2.5	20.2	26.0	17.5	21.2	6.3	13.0	13.7	-	-	6,501 - 7,500 Baht
7,501 - 10,000 บาท 7,501 - 10,000 Baht	19.4	11.3	85.5	109.6	96.8	97.4	30.2	53.0	100.8	0.2	6.6	7,501 - 10,000 Baht
10,001 - 15,000 บาท 10,001 - 15,000 Baht	18.4	49.0	59.6	139.5	152.0	126.9	14.5	28.4	14.9	1.0	7.5	10,001 - 15,000 Baht
15,001 - 20,000 บาท 15,001 - 20,000 Baht	6.8	36.6	14.2	92.8	125.4	82.7	4.3	12.0	1.5	0.4	8.3	15,001 - 20,000 Baht
20,001 - 30,000 บาท 20,001 - 30,000 Baht	11.3	37.1	8.5	110.5	146.7	86.1	1.9	2.7	0.0	-	5.0	20,001 - 30,000 Baht
มากกว่า 30,000 บาท More than 30,000 Baht	4.4	24.3	3.9	57.8	189.0	65.7	1.4	1.9	-	-	2.4	More than 30,000 Baht
ไม่ทราบ Unknown	-	0.2	1.5	3.6	7.1	3.8	0.3	0.2	0.1	-	10.7	Unknown

ตารางที่ 19 จำนวนลูกจ้าง จำแนกตามอุตสาหกรรม ระดับของรายได้ เพศ และเขตการปกครอง กรุงเทพมหานคร (ต่อ)

TABLE 19 EMPLOYEE BY INDUSTRY, INCOME CLASS, SEX AND AREA, WHOLE KINGDOM (Contd.)

ระดับของรายได้	กรุงเทพมหานคร MUNICIPAL AREA													TOTAL
	รวม	เกษตรกรรม และปศุสัตว์ Agriculture and Livestock	เหมืองแร่ และเหมืองหิน Mining	การถลุง Manufacturing	ไฟฟ้า ก๊าซ และระบบ ประปา Electricity and water supply	น้ำเสียและ น้ำประปา Sewerage and water supply	การก่อสร้าง Construction	การขนส่ง ทางบก และ ทางน้ำ Land and water transport	การขนส่ง ทางอากาศ และ ทางน้ำ Air and water transport	ที่พักแรม และ บริการ อาหาร และ เครื่องดื่ม Accommodation and food and beverage service	ข้อมูลข่าวสาร และการสื่อสาร Information and communication	บริการทางการเงิน และ ประกันภัย Financial and insurance intermediation	INCOME CLASS	
เพศชาย	9,908.8	282.5	25.3	2,635.0	61.6	40.3	662.5	1,529.6	432.7	650.6	174.7	389.5	389.5	
ต่ำกว่า 1,501 บาท	5,195.4	1,797.7	19.6	1,402.1	43.5	28.1	557.3	790.1	310.3	250.3	117.2	169.3	169.3	
1,501 - 2,500 บาท	4.3	2.2	0.1	0.3	0.3	-	0.8	0.6	0.1	-	-	-	-	
2,501 - 3,500 บาท	153	6.5	-	1.1	-	-	2.6	1.8	0.2	0.2	1.4	-	-	
3,501 - 4,500 บาท	31.2	16.5	0.1	1.9	0.1	0.1	4.1	2.0	0.4	1.4	-	-	-	
4,501 - 5,500 บาท	60.3	28.1	-	4.2	-	0.3	11.0	3.8	2.6	1.9	0.1	-	-	
5,501 - 6,500 บาท	78.6	17.9	0.2	9.5	0.3	0.6	12.2	9.6	1.5	6.0	1.2	0.0	0.0	
6,501 - 7,500 บาท	154.0	28.4	0.1	17.2	0.1	1.1	43.4	21.9	4.0	9.3	2.6	1.2	1.2	
7,501 - 10,000 บาท	190.6	18.9	0.3	35.5	0.8	3.7	43.9	39.5	3.7	11.6	-	0.6	0.6	
10,001 - 15,000 บาท	1,620.3	46.4	5.7	527.1	4.4	8.7	288.7	315.7	69.5	112.0	8.5	19.7	19.7	
15,001 - 20,000 บาท	1,417.9	8.9	4.9	451.7	6.0	2.5	135.6	234.5	106.4	68.1	20.3	29.8	29.8	
20,001 - 30,000 บาท	568.4	4.3	4.1	143.4	7.0	4.8	37.4	68.7	44.9	21.8	18.9	30.7	30.7	
มากกว่า 30,000 บาท	545.3	0.7	2.7	121.3	4.7	4.0	27.0	47.4	34.9	11.5	34.4	34.9	34.9	
ไม่ทราบ	465.9	0.4	0.8	81.8	19.8	5.1	28.6	39.4	36.7	5.3	28.6	48.9	48.9	
เพศหญิง	4,713.4	102.9	5.6	1,233.0	18.1	12.2	105.2	739.5	1,224	400.3	57.5	220.3	220.3	
ต่ำกว่า 1,501 บาท	9.6	3.9	-	1.9	-	-	0.2	0.6	-	0.3	-	-	-	
1,501 - 2,500 บาท	22.7	9.4	-	6.5	-	-	0.2	1.9	-	1.4	-	-	-	
2,501 - 3,500 บาท	40.7	13.1	-	10.8	-	-	0.9	2.4	-	5.2	-	-	-	
3,501 - 4,500 บาท	56.5	17.3	-	11.9	-	-	1.7	9.4	-	6.7	-	0.0	0.0	
4,501 - 5,500 บาท	97.8	12.8	0.2	14.7	-	0.1	4.6	13.0	-	19.2	-	1.3	1.3	
5,501 - 6,500 บาท	145.4	20.3	0.1	20.4	-	0.3	12.0	21.7	0.2	21.9	0.1	1.4	1.4	
6,501 - 7,500 บาท	155.1	6.3	0.2	34.8	0.2	1.2	6.5	24.7	0.3	24.0	0.1	0.5	0.5	
7,501 - 10,000 บาท	1,532.5	16.8	2.3	591.9	0.7	3.6	32.5	286.1	24.5	186.9	5.6	15.3	15.3	
10,001 - 15,000 บาท	1,053.2	2.3	0.8	284.6	2.3	0.9	19.6	200.6	36.0	89.4	9.4	40.2	40.2	
15,001 - 20,000 บาท	570.8	0.5	-	109.1	2.2	1.4	13.3	75.2	22.0	22.0	13.7	48.1	48.1	
20,001 - 30,000 บาท	573.5	-	-	96.1	7.1	2.6	8.4	65.4	18.7	12.8	18.9	63.0	63.0	
มากกว่า 30,000 บาท	397.8	0.1	1.7	43.3	5.5	1.1	4.9	33.1	19.8	8.9	9.7	47.3	47.3	
ไม่ทราบ	38.0	0.2	0.4	5.0	0.1	1.0	0.5	5.5	1.0	1.7	-	3.2	3.2	

ตารางที่ 19 จำนวนผู้จ้างงานตามอุตสาหกรรม ระดับของรายได้ และเขตปกครองทั่วราชอาณาจักร (ต่อ)

TABLE 19 EMPLOYEE BY INDUSTRY, INCOME CLASS, SEX AND AREA, WHOLE KINGDOM (Contd.)

หน่วยนับ: in Thousands

ระดับของรายได้	อุตสาหกรรม (ต่อ)											กิจกรรมของ Extra-territorial	จำนวนผู้จ้างงาน Activities of household	กิจกรรมของ Extra-territorial	ไม่ทราบ Unknown	INCOME CLASS
	กิจกรรม อสังหาริมทรัพย์ Real estate activities	กิจกรรมทางวิชาชีพ Professional/scientific technical activities	การบริหารสนับสนุน และสนับสนุน Administrative and support service activities	การบริหารราชการ Public admin- istration defence	การศึกษา Education	กิจกรรมด้านสุขภาพ Health and social work	ศิลปะ ความบันเทิง และนันทนาการ Art, entertainment	บริการ ด้านอื่น Other service	งานในครัวเรือน Activities of household	กิจกรรมของ องค์กร territorial	ไม่ทราบ Unknown					
เพศชาย	0.0	0.0	0.0	0.0	0.0	0.0	0.0	0.0	0.0	0.0	0.0	0.0	0.0	0.0	0.0	TOTAL
1,501 - 2,500 บาท	19.8	57.6	25.3	179.7	124.7	71.5	5.5	2.3	0.7	0.1	0.1	13.0	MALE			
2,501 - 3,500 บาท	5.9	32.6	11.5	105.7	166.7	60.9	2.9	3.2	-	-	-	3.3	Less than 1,501 Baht			
3,501 - 4,500 บาท	-	-	1.2	5.5	6.6	3.1	-	1.0	-	-	-	17.9	1,501 - 2,500 Baht			
4,501 - 5,500 บาท	52.8	83.8	234.3	461.1	203.7	102.5	33.4	86.6	32.9	1.6	1.6	35.1	2,501 - 3,500 Baht			
5,501 - 6,500 บาท	-	-	-	-	-	-	-	-	-	-	-	-	3,501 - 4,500 Baht			
6,501 - 7,500 บาท	-	-	0.4	0.1	0.1	0.2	0.8	0.4	0.1	-	-	-	4,501 - 5,500 Baht			
7,501 - 10,000 บาท	0.1	-	0.3	1.3	0.0	0.1	1.7	1.5	0.3	-	-	-	5,501 - 6,500 Baht			
10,001 - 15,000 บาท	-	0.4	0.9	12.6	0.5	0.7	1.8	2.7	0.2	-	-	-	6,501 - 7,500 Baht			
15,001 - 20,000 บาท	2.7	1.0	2.6	13.2	2.7	2.2	1.3	11.6	1.7	-	-	-	7,501 - 10,000 Baht			
20,001 - 30,000 บาท	15.1	7.7	64.4	107.0	17.3	27.6	6.4	35.1	2.0	-	-	-	10,001 - 15,000 Baht			
มากกว่า 30,000 บาท	15.1	19.1	114.8	92.3	38.1	25.1	8.1	16.9	11.8	1.5	2.3	6.7	15,001 - 20,000 Baht			
ไม่ทราบ	8.8	23.8	17.8	106.1	38.9	13.3	3.9	0.6	0.6	0.1	8.0	8.4	More than 30,000 Baht			
เพศหญิง	1.6	9.7	7.6	65.1	63.8	18.5	1.5	1.8	-	-	0.9	0.9	Unknown			
1,501 - 2,500 บาท	-	-	-	3.8	2.0	0.2	-	1.0	-	-	-	8.8	FEMALE			
2,501 - 3,500 บาท	56.9	140.1	160.1	310.4	399.6	306.8	35.7	98.4	148.0	1.6	38.8	38.8	Less than 1,501 Baht			
3,501 - 4,500 บาท	0.2	-	-	0.2	0.1	-	-	0.3	1.3	-	0.8	0.8	1,501 - 2,500 Baht			
4,501 - 5,500 บาท	0.6	-	0.8	0.7	0.3	-	0.1	0.2	1.9	-	-	-	2,501 - 3,500 Baht			
5,501 - 6,500 บาท	0.1	-	1.0	0.3	1.1	0.2	0.4	2.2	3.3	-	-	-	3,501 - 4,500 Baht			
6,501 - 7,500 บาท	1.2	0.3	3.5	10.4	1.9	5.5	0.2	2.9	6.1	-	-	-	4,501 - 5,500 Baht			
7,501 - 10,000 บาท	0.9	0.6	3.5	3.9	4.5	3.8	1.9	11.7	16.4	-	-	-	5,501 - 6,500 Baht			
10,001 - 15,000 บาท	2.4	1.3	10.3	9.3	7.4	7.0	3.0	6.9	8.6	-	-	-	6,501 - 7,500 Baht			
15,001 - 20,000 บาท	17.2	6.3	65.2	51.9	44.6	53.2	15.9	35.8	90.6	0.2	5.6	5.6	7,501 - 10,000 Baht			
20,001 - 30,000 บาท	13.0	42.3	50.4	63.6	66.8	79.3	7.7	21.5	14.1	1.0	7.5	7.5	10,001 - 15,000 Baht			
มากกว่า 30,000 บาท	6.1	32.5	12.8	54.1	78.8	53.6	3.2	12.0	1.5	0.4	8.3	8.3	15,001 - 20,000 Baht			
ไม่ทราบ	-	-	-	-	-	-	-	-	-	-	-	-	More than 30,000 Baht			

ตารางที่ 19 จำนวนลูกจ้าง จำแนกตามอุตสาหกรรม ระดับของรายได้ เพศ และเขตการปกครอง ทั่วราชอาณาจักร (ต่อ)

TABLE 19 EMPLOYEE BY INDUSTRY, INCOME CLASS, SEX AND AREA, WHOLE KINGDOM (Contd.)

หน่วยนับ : ใน Thousands

ระดับของรายได้	อุตสาหกรรม Industry										รวม	INCOME CLASS
	เกษตรกรรม และปศุสัตว์ Agriculture and Livestock	เหมืองแร่ และเหมืองหิน Mining	การทอ และสิ่งทอ Textile	การผลิต Manufacturing	ไฟฟ้า ก๊าซ และน้ำประปา Electricity and Water supply	น้ำเสียและบำบัด น้ำเสีย Sewerage and waste	การก่อสร้าง Construction	การขาย และ การซ่อม Wholesale and retail	การขนส่งและ สถานที่เก็บ ขนถ่าย Transportation and storage	ที่พักแและ บริการอาหาร Accommodation and food service		
ยอดรวม	8,231.5	31.8	2,253.3	53.9	905.8	187.5	273.9	137.1	26.6	137.1	137.1	TOTAL
ชาย	4,617.4	27.3	1,162.7	44.9	765.2	136.2	87.5	58.6	15.7	58.6	58.6	MALE
ต่ำกว่า 1,501 บาท	28.2	-	-	-	8.4	-	2.1	-	-	-	-	Less than 1,501 Baht
1,501 - 2,500 บาท	64.9	-	2.7	-	4.5	2.1	1.4	-	-	-	-	1,501 - 2,500 Baht
2,501 - 3,500 บาท	159.3	-	7.2	-	19.4	1.8	8.1	-	-	-	-	2,501 - 3,500 Baht
3,501 - 4,500 บาท	183.4	0.1	8.7	-	26.8	3.2	8.5	-	-	-	-	3,501 - 4,500 Baht
4,501 - 5,500 บาท	222.9	1.5	22.4	0.3	24.7	2.2	11.9	-	-	-	-	4,501 - 5,500 Baht
5,501 - 6,500 บาท	383.1	1.7	38.1	1.0	116.0	4.9	32.6	-	-	-	-	5,501 - 6,500 Baht
6,501 - 7,500 บาท	439.2	8.3	72.8	3.8	124.7	3.4	8.6	2.6	-	-	-	6,501 - 7,500 Baht
7,501 - 10,000 บาท	1,621.2	8.5	530.7	12.4	292.2	40.9	246.9	12.5	-	-	-	7,501 - 10,000 Baht
10,001 - 15,000 บาท	895.5	31.0	334.0	10.0	118.0	43.7	19.4	17.3	-	-	-	10,001 - 15,000 Baht
15,001 - 20,000 บาท	244.6	5.9	74.7	3.6	13.3	19.5	21.6	7.7	-	-	-	15,001 - 20,000 Baht
20,001 - 30,000 บาท	288.7	2.6	42.2	3.1	11.6	12.6	7.7	7.6	-	-	-	20,001 - 30,000 Baht
มากกว่า 30,000 บาท	150.0	0.3	24.4	10.5	4.3	1.7	3.0	10.3	-	-	-	More than 30,000 Baht
ไม่ทราบ	16.7	1.2	48	0.2	1.2	0.2	0.5	0.4	-	-	-	Unknown
หญิง	3,614.1	4.5	1,090.7	9.1	140.5	51.3	430.2	78.4	11.0	78.4	78.4	FEMALE
ต่ำกว่า 1,501 บาท	32.9	-	6.8	-	0.4	-	2.2	-	-	-	-	Less than 1,501 Baht
1,501 - 2,500 บาท	78.3	-	8.9	-	3.2	-	3.3	-	-	-	-	1,501 - 2,500 Baht
2,501 - 3,500 บาท	155.6	-	24.2	-	4.6	0.2	4.6	-	-	-	-	2,501 - 3,500 Baht
3,501 - 4,500 บาท	176.4	-	23.4	-	10.1	-	11.1	-	-	-	-	3,501 - 4,500 Baht
4,501 - 5,500 บาท	192.3	-	26.5	-	10.8	-	13.8	-	-	-	-	4,501 - 5,500 Baht
5,501 - 6,500 บาท	235.7	1.1	36.9	-	28.6	0.8	20.7	-	-	-	-	5,501 - 6,500 Baht
6,501 - 7,500 บาท	305.4	0.3	96.0	0.1	23.5	1.7	41.6	2.9	-	-	-	6,501 - 7,500 Baht
7,501 - 10,000 บาท	1,228.8	2.3	575.5	1.3	47.7	11.4	220.3	8.7	-	-	-	7,501 - 10,000 Baht
10,001 - 15,000 บาท	645.5	5.5	218.8	3.9	8.6	20.3	88.3	29.1	-	-	-	10,001 - 15,000 Baht
15,001 - 20,000 บาท	221.7	1.6	40.5	-	1.9	14.4	17.3	17.7	-	-	-	15,001 - 20,000 Baht
20,001 - 30,000 บาท	174.6	-	21.5	1.7	0.4	0.8	4.1	9.8	-	-	-	20,001 - 30,000 Baht
มากกว่า 30,000 บาท	152.0	-	6.5	2.1	0.7	1.7	2.1	8.8	-	-	-	More than 30,000 Baht
ไม่ทราบ	15.1	-	3.3	-	0.8	-	1.1	0.9	-	-	-	Unknown

กรุงเทพมหานคร

BANGKOK

สารบัญตารางสถิติ กรุงเทพมหานคร

LIST OF STATISTICAL TABLES, BANGKOK

ตารางที่	1	จำนวนประชากร จำแนกตามกลุ่มอายุ สถานภาพแรงงาน
TABLE	1	NUMBER OF POPULATION BY LABOR FORCE STATUS, AGE GROUP
ตารางที่	2	จำนวนประชากรอายุ 15 ปี ขึ้นไป จำแนกตามสถานภาพสมรส สถานภาพแรงงาน
TABLE	2	POPULATION 15 YEARS AND OVER BY MARITAL STATUS, LABOR FORCE STATUS
ตารางที่	3	จำนวนประชากรอายุ 15 ปีขึ้นไป จำแนกตามระดับการศึกษาที่สำเร็จ สถานภาพแรงงาน
TABLE	3	POPULATION 15 YEARS AND OVER BY LEVEL OF EDUCATIONAL ATTAINMENT, LABOR FORCE STATUS
ตารางที่	4	ผู้มีงานทำ จำแนกตามระดับการศึกษาที่สำเร็จ อาชีพ
TABLE	4	EMPLOYED PERSONS BY LEVEL OF EDUCATIONAL ATTAINMENT, OCCUPATION
ตารางที่	5	ผู้มีงานทำ จำแนกตามระดับการศึกษาที่สำเร็จ อุตสาหกรรม
TABLE	5	EMPLOYED PERSONS BY LEVEL OF EDUCATIONAL ATTAINMENT, INDUSTRY
ตารางที่	6	ผู้มีงานทำ จำแนกตามสถานภาพการทำงาน อาชีพ
TABLE	6	EMPLOYED PERSONS BY WORK STATUS, OCCUPATION
ตารางที่	7	ผู้มีงานทำ จำแนกตามสถานภาพการทำงาน อุตสาหกรรม
TABLE	7	EMPLOYED PERSONS BY WORK STATUS, INDUSTRY
ตารางที่	8	จำนวนผู้มีงานทำ จำแนกตามอาชีพ และอุตสาหกรรม
TABLE	8	EMPLOYED PERSONS BY OCCUPATION AND INDUSTRY
ตารางที่	9	ผู้มีงานทำ จำแนกตามอาชีพ จำนวนชั่วโมงทำงานต่อสัปดาห์ การมีเวลาเหลือพอที่จะทำงานเพิ่มขึ้น
TABLE	9	EMPLOYED PERSONS BY OCCUPATION, HOURS WORKED PER WEEK, AVAILABILITY FOR ADDITIONAL WORK
ตารางที่	10	ผู้มีงานทำ จำแนกตามอุตสาหกรรม จำนวนชั่วโมงทำงานต่อสัปดาห์ การมีเวลาเหลือพอที่จะทำงานเพิ่มขึ้น
TABLE	10	EMPLOYED PERSONS BY INDUSTRY, HOURS WORKED PER WEEK, AVAILABILITY FOR ADDITIONAL WORK

สารบัญตารางสถิติ กรุงเทพมหานคร (ต่อ)

LIST OF STATISTICAL TABLES, BANGKOK (Contd.)

ตารางที่	11	ผู้มีงานทำ จำแนกตามสถานภาพการทำงาน จำนวนชั่วโมงการทำงานต่อสัปดาห์ การมีเวลาเหลือพอที่จะทำงานเพิ่มขึ้น
TABLE	11	EMPLOYED PERSONS BY WORK STATUS, HOURS WORKED PER WEEK, AVAILABILITY FOR ADDITIONAL WORK
ตารางที่	12	ผู้มีงานทำ จำแนกตามกลุ่มอายุ ชั่วโมงการทำงานต่อสัปดาห์ การมีเวลาเหลือพอที่จะทำงานเพิ่มขึ้น
TABLE	12	EMPLOYED PERSONS BY AGE GROUP, HOURS WORKED PER WEEK, AVAILABILITY FOR ADDITIONAL WORK
ตารางที่	13	จำนวนผู้ว่างงาน ที่หางานทำ จำแนกตามระยะเวลาที่หางานทำ ระดับการศึกษาที่สำเร็จ
TABLE	13	UNEMPLOYED PERSONS, SEEKING JOB BY DURATION OF SEEKING JOB, LEVEL OF EDUCATIONAL ATTAINMENT
ตารางที่	14	จำนวนผู้ว่างงาน ที่เคยทำงานมาก่อน จำแนกตามอาชีพที่ทำครั้งสุดท้าย อุตสาหกรรมที่ทำครั้งสุดท้าย
TABLE	14	UNEMPLOYED PERSONS, EVER WORKED BY LAST OCCUPATION, LAST INDUSTRY
ตารางที่	15	ลูกจ้าง จำแนกตามค่าจ้างเฉลี่ย ผลประโยชน์อื่นๆ ที่ได้รับ อุตสาหกรรม
TABLE	15	EMPLOYEE BY AVERAGE WAGE, FRINGE BENEFIT, INDUSTRY
ตารางที่	16	ลูกจ้างเอกชน จำแนกตามค่าจ้างเฉลี่ย ผลประโยชน์อื่นๆ ที่ได้รับ อุตสาหกรรม
TABLE	16	PRIVATE EMPLOYEE BY AVERAGE WAGE, FRINGE BENEFIT, INDUSTRY
ตารางที่	17	ลูกจ้างรัฐบาล จำแนกตามค่าจ้างเฉลี่ย ผลประโยชน์อื่นๆ ที่ได้รับ อุตสาหกรรม
TABLE	17	GOVERNMENT EMPLOYEE BY AVERAGE WAGE, FRINGE BENEFIT, INDUSTRY
ตารางที่	18	ลูกจ้าง จำแนกตาม อาชีพ ระดับของรายได้
TABLE	18	EMPLOYEE BY OCCUPATION, INCOME CLASS
ตารางที่	19	ลูกจ้าง จำแนกตาม อุตสาหกรรม ระดับของรายได้
TABLE	19	EMPLOYEE BY INDUSTRY, INCOME CLASS

ตารางที่ 1 จำนวนประชากรอายุ 15 ปีขึ้นไป จำแนกตามกลุ่มอายุ สถานภาพแรงงาน กรุงเทพมหานคร
TABLE 1 POPULATION 15 YEARS AND OVER BY AGE GROUP, LABOR FORCE STATUS , BANGKOK

ไตรมาสที่ 4/2559 : Quarter 4/2016

หน่วยเป็นพัน : In Thousands

สถานภาพแรงงาน	กลุ่มอายุ Age Group						LABOR FORCE STATUS			
	รวม Total	15-19	20-24	25-29	30-34	35-39		40-49	50-59	>= 60
ประชากรอายุ 15 ปีขึ้นไป	7,544.0	409.8	621.1	906.2	908.5	925.1	1,579.4	1,138.5	1,055.4	POPULATION 15 YEARS AND OVER
กำลังแรงงานรวม	5,222.7	59.5	342.8	791.0	811.1	825.3	1,346.2	836.7	210.0	Total Labor Force
1. กำลังแรงงานปัจจุบัน	5,213.9	57.9	338.2	790.3	810.1	824.4	1,346.2	836.7	210.0	1. Current labor force
1.1 ผู้มีงานทำ	5,176.2	54.3	321.5	783.2	808.7	821.3	1,342.0	835.7	209.6	1.1 Employed
- ทำงาน	5,173.8	54.3	321.5	783.2	808.7	821.3	1,340.2	835.2	209.6	- At work
- ไม่ทำงานแต่มีงานประจำ	2.3	-	-	-	-	-	1.7	0.6	-	- With job but not at work
1.2 ผู้ว่างงาน	37.7	3.7	16.7	7.1	1.4	3.1	4.3	1.0	0.4	1.2 Unemployed
- ทำงานทำ	7.4	1.1	6.2	-	-	-	-	-	-	- Looking for work
- ไม่ทำงานทำ/พร้อมที่จะทำงาน	30.3	2.6	10.5	7.1	1.4	3.1	4.3	1.0	0.4	- Not looking/available for work
2. กำลังแรงงานที่รอฤดูกาล	8.8	1.6	4.7	0.7	1.0	0.9	-	-	-	2. Seasonally inactive labor force
ผู้ไม่อยู่ในกำลังแรงงาน	2,321.3	350.3	278.3	115.2	97.4	99.8	233.2	301.7	845.4	Persons not in Labor Force
1. ทำงานบ้าน	697.2	8.1	28.2	38.0	64.9	80.0	169.5	198.6	109.8	1. Household work
2. เรียนหนังสือ	583.9	330.4	217.8	32.5	1.2	1.1	0.9	-	-	2. Studies
3. ยังเด็ก/ชร/ไม่สามารถทำงานได้	613.3	4.8	6.3	6.0	18.9	5.6	24.6	28.5	518.5	3. Too young/old/incapable of work
4. อื่น ๆ	427.0	6.9	26.0	38.7	12.4	13.1	38.2	74.6	217.1	4. Others

ตารางที่ 1 จำนวนประชากรอายุ 15 ปีขึ้นไป จำแนกตามกลุ่มอายุ สถานภาพแรงงาน และเพศ กรุงเทพมหานคร
 TABLE 1 POPULATION 15 YEARS AND OVER BY AGE GROUP, LABOR FORCE STATUS AND SEX, BANGKOK

หน่วยเป็นพัน : In Thousands

สถานภาพแรงงาน	รวม							LABOR FORCE STATUS
	15-19	20-24	25-29	30-34	35-39	40-49	50-59	
ชาย								MALE
กำลังแรงงานรวม	3,624.2	313.2	433.4	432.1	454.0	780.3	545.1	462.0
1. กำลังแรงงานปัจจุบัน	2,759.5	173.3	392.0	399.9	437.8	737.2	454.6	126.4
1.1 ผู้มีงานทำ	2,752.9	170.2	392.0	398.9	436.9	737.2	454.6	126.4
- ทำงาน	2,730.5	160.4	388.6	397.5	434.6	734.5	453.6	126.4
- ไม่ทำงานแต่มีงานประจำ	2,728.2	160.4	388.6	397.5	434.6	732.7	453.0	126.4
1.2 ผู้ว่างงาน	2.3	-	-	-	-	1.7	0.6	-
- หางานทำ	22.4	1.8	3.4	1.4	2.3	2.7	1.0	-
- ไม่หางานทำ/พร้อมที่จะทำงาน	4.2	1.1	3.1	-	-	-	-	-
2. กำลังแรงงานที่รอดูดกล	18.2	0.6	6.7	3.4	2.3	2.7	1.0	-
ผู้ไม่อยู่ในกำลังแรงงาน	6.6	1.6	3.1	1.0	0.9	-	-	-
1. ทำงานบ้าน	864.7	165.7	41.4	32.2	16.2	43.1	90.5	335.6
2. เรียนหนังสือ	32.9	-	1.1	2.0	2.5	5.7	14.7	5.2
3. ยังเด็ก ขรา/ไม่สามารถทำงานได้	288.6	155.8	117.8	12.8	-	0.9	-	-
4. อื่น ๆ	276.0	4.8	5.7	17.4	3.0	15.7	19.7	204.5
	267.2	5.0	15.3	11.7	10.7	20.7	56.1	126.0
หญิง								FEMALE
กำลังแรงงานรวม	3,919.9	205.7	472.8	476.4	471.1	799.1	593.4	593.4
1. กำลังแรงงานปัจจุบัน	2,463.2	21.2	399.0	411.2	387.5	609.1	382.1	83.6
1.1 ผู้มีงานทำ	2,460.9	21.2	398.3	411.2	387.5	609.1	382.1	83.6
- ทำงาน	2,445.6	19.3	394.6	411.2	386.7	607.5	382.1	83.2
- ไม่ทำงานแต่มีงานประจำ	2,445.6	19.3	394.6	411.2	386.7	607.5	382.1	83.2
1.2 ผู้ว่างงาน	15.3	1.9	3.7	-	0.8	1.6	-	0.4
- หางานทำ	3.1	-	3.1	-	-	-	-	-
- ไม่หางานทำ/พร้อมที่จะทำงาน	12.2	1.9	3.8	3.7	0.8	1.6	-	0.4
2. กำลังแรงงานที่รอดูดกล	2.3	-	1.5	0.7	-	-	-	-
ผู้ไม่อยู่ในกำลังแรงงาน	1,456.7	184.6	73.8	65.2	83.6	190.1	211.3	509.8
1. ทำงานบ้าน	664.3	8.1	27.1	36.3	77.5	163.8	183.9	104.7
2. เรียนหนังสือ	295.3	174.5	100.0	19.7	1.1	-	-	-
3. ยังเด็ก ขรา/ไม่สามารถทำงานได้	337.3	-	0.7	1.5	2.6	8.8	8.9	313.9
4. อื่น ๆ	159.8	1.9	10.7	17.0	2.4	17.4	18.5	91.2

ตารางที่ 2 จำนวนประชากรอายุ 15 ปีขึ้นไป จำแนกตามสถานภาพสมรส สถานภาพแรงงาน กรุงเทพมหานคร

TABLE 2 POPULATION 15 YEARS AND OVER BY MARITAL STATUS, LABOR FORCE STATUS, BANGKOK

ไตรมาสที่ 4/2559 : Quarter 4/2016

หน่วยเป็นพัน : In Thousands

สถานภาพแรงงาน	รวม	เคยสมรส Ever-Married				LABOR FORCE STATUS		
		โสด Single	สมรส Married	หม้าย Widowed	หย่า Divorced	แยกกันอยู่ Separated	ไม่ทราบ Unknown	
ทั้งหมด	7,544.0	2,861.7	3,909.0	396.3	163.5	212.1	1.4	TOTAL
กำลังแรงงานรวม	5,222.7	1,965.7	2,863.0	102.6	123.1	167.0	1.4	Total Labor Force
1. กำลังแรงงานปัจจุบัน	5,213.9	1,956.8	2,863.0	102.6	123.1	167.0	1.4	1. Current labor force
1.1 ผู้มีงานทำ	5,176.2	1,925.6	2,859.0	102.1	122.1	166.0	1.4	1.1 Employed
- ทำงาน	5,173.8	1,925.6	2,856.7	102.1	122.1	166.0	1.4	- At work
- ไม่ทำงานแต่มีงานประจำ	2.3	-	2.3	-	-	-	-	- With job but not at work
1.2 ผู้ว่างงาน	37.7	31.2	4.0	0.4	1.0	1.0	-	1.2 Unemployed
- หางานทำ	7.4	6.8	0.6	-	-	-	-	- Looking for work
- ไม่ทำงานทำ/พร้อมที่จะทำงาน	30.3	24.5	3.4	0.4	1.0	1.0	-	- Not looking/available for work
2. กำลังแรงงานที่รอฤดูกาล	8.8	8.8	-	-	-	-	-	2. Seasonally inactive labor force
ผู้ไม่อยู่ในกำลังแรงงาน	2,321.3	896.1	1,046.0	293.8	40.5	45.1	-	Persons not in Labor Force
1. ทำงานบ้าน	697.2	72.6	560.0	30.6	14.5	19.6	-	1. Household work
2. เรียนหนังสือ	583.9	578.8	5.0	-	-	-	-	2. Studies
3. ยังเด็ก ขรา/ไม่สามรถทำงานได้	613.3	100.5	257.8	226.3	15.1	13.5	-	3. Too young/old/incapable of work
4. อื่น ๆ	427.0	144.1	223.1	36.8	10.8	12.1	-	4. Others

ตารางที่ 2 จำนวนประชากรอายุ 15 ปีขึ้นไป จำแนกตามสถานภาพสมรส สถานภาพแรงงาน และเพศ กรุงเทพมหานคร
TABLE 2 POPULATION 15 YEARS AND OVER BY MARITAL STATUS, LABOR FORCE STATUS AND SEX, BANGKOK

ไตรมาสที่ 4/2559 : Quarter 4/2016

หน่วยเป็นพัน : in Thousands

สถานภาพแรงงาน	รวม					เคยสมรส Ever-Married			LABOR FORCE STATUS
	Total	โสด Single	สมรส Married	หม้าย Widowed	หย่า Divorced	แยกกันอยู่ Separated	ไม่ทราบ Unknown		
ชาย	3,624.2	1,441.2	1,979.8	84.6	49.0	68.7	0.9	MALE	
กำลังแรงงานรวม	2,759.5	1,003.2	1,633.5	27.6	39.6	54.7	0.9	Total Labor Force	
1. กำลังแรงงานปัจจุบัน	2,752.9	996.6	1,633.5	27.6	39.6	54.7	0.9	1. Current labor force	
1.1 ผู้มีงานทำ	2,730.5	977.8	1,630.9	27.6	38.6	54.7	0.9	1.1 Employed	
- ทำงาน	2,728.2	977.8	1,628.5	27.6	38.6	54.7	0.9	- At work	
- ไม่ทำงานแต่มีงานประจำ	2.3	-	2.3	-	-	-	-	- With job but not at work	
1.2 ผู้ว่างงาน	22.4	18.8	2.6	-	1.0	-	-	1.2 Unemployed	
- หางานทำ	4.2	4.2	-	-	-	-	-	- Looking for work	
- ไม่หางานทำ/พร้อมที่จะทำงาน	18.2	14.6	2.6	-	1.0	-	-	- Not looking/available for work	
2. กำลังแรงงานที่รอฤดูกาล	6.6	6.6	-	-	-	-	-	2. Seasonally inactive labor force	
ผู้ไม่อยู่ในกำลังแรงงาน	864.7	438.0	346.3	56.9	9.5	14.0	-	Persons not in Labor Force	
1. ทำงานบ้าน	32.9	8.4	19.5	1.2	1.1	2.8	-	1. Household work	
2. เรียนหนังสือ	288.6	287.1	1.5	-	-	-	-	2. Studies	
3. ยังเด็ก ขรา/ไม่สามารถทำงานได้	276.0	57.5	165.1	45.8	3.3	4.3	-	3. Too young/old/incapable of work	
4. อื่น ๆ	267.2	85.0	160.2	9.9	5.1	6.9	-	4. Others	
หญิง	3,919.9	1,420.5	1,929.2	311.8	114.5	143.5	0.5	FEMALE	
กำลังแรงงานรวม	2,463.2	962.5	1,229.5	74.9	83.5	112.3	0.5	Total Labor Force	
1. กำลังแรงงานปัจจุบัน	2,460.9	960.2	1,229.5	74.9	83.5	112.3	0.5	1. Current labor force	
1.1 ผู้มีงานทำ	2,445.6	947.8	1,228.1	74.5	83.5	111.3	0.5	1.1 Employed	
- ทำงาน	2,445.6	947.8	1,228.1	74.5	83.5	111.3	0.5	- At work	
- ไม่ทำงานแต่มีงานประจำ	-	-	-	-	-	-	-	- With job but not at work	
1.2 ผู้ว่างงาน	15.3	12.5	1.4	0.4	-	1.0	-	1.2 Unemployed	
- หางานทำ	3.1	2.5	0.6	-	-	-	-	- Looking for work	
- ไม่หางานทำ/พร้อมที่จะทำงาน	12.2	9.9	0.8	0.4	-	1.0	-	- Not looking/available for work	
2. กำลังแรงงานที่รอฤดูกาล	2.3	2.3	-	-	-	-	-	2. Seasonally inactive labor force	
ผู้ไม่อยู่ในกำลังแรงงาน	1,456.7	458.0	699.7	236.8	31.0	31.1	-	Persons not in Labor Force	
1. ทำงานบ้าน	664.3	64.3	540.4	29.4	13.4	16.8	-	1. Household work	
2. เรียนหนังสือ	295.3	291.7	3.6	-	-	-	-	2. Studies	
3. ยังเด็ก ขรา/ไม่สามารถทำงานได้	337.3	43.0	92.8	180.5	11.8	9.2	-	3. Too young/old/incapable of work	
4. อื่น ๆ	159.8	59.1	62.9	26.9	5.8	5.1	-	4. Others	

ตารางที่ 3 จำนวนประชากรอายุ 15 ปีขึ้นไป จำแนกตามระดับการศึกษาที่สำเร็จ สถานภาพแรงงาน กรุงเทพมหานคร

TABLE 3 POPULATION 15 YEARS AND OVER BY LEVEL OF EDUCATIONAL ATTAINMENT, LABOR FORCE STATUS, BANGKOK

ไตรมาสที่ 4/2559 : Quarter 4/2016

หน่วยเป็นพัน : in Thousands

สถานภาพแรงงาน	รวม	ไม่ การศึกษา	ต่ำกว่า ประถมศึกษา	ด้อยกว่า ประถมศึกษา	มัธยมศึกษาตอนปลาย						อุดมศึกษา			LABOR FORCE STATUS
					Upper Secondary Level			Higher Level			1/			
					สายสามัญ	สายอาชีพ	สายอาชีว- ศึกษา	สายวิชาการ	สายวิชาชีพ	สายวิชา- การศึกษา	สายวิชา- การศึกษา	สายวิชา- การศึกษา	สายวิชา- การศึกษา	
Total schooling	7,544.0	200.4	772.0	1,101.4	1,188.2	1,072.7	381.4	2.1	2,273.0	395.5	132.2	-	25.1	TOTAL
กำลังแรงงานรวม	5,222.7	82.7	378.8	804.7	783.1	605.7	269.1	0.7	1,889.5	306.6	82.4	-	19.5	Total Labor Force
1. กำลังแรงงานปัจจุบัน	5,213.9	82.7	378.8	804.7	780.7	604.8	269.1	0.7	1,884.4	306.2	82.4	-	19.5	1. Current labor force
1.1 ผู้มีงานทำ	5,176.2	82.7	377.8	804.3	773.2	603.2	265.9	0.7	1,863.8	304.4	81.7	-	18.5	1.1 Employed
- ทำงาน	5,173.8	82.7	377.2	804.3	771.5	603.2	265.9	0.7	1,863.8	304.4	81.7	-	18.5	- At work
- ไม่ทำงานแต่มีงานประจำ	2.3	-	0.6	-	1.7	-	-	-	-	-	-	-	-	- With job but not at work
1.2 ผู้ว่างงาน	37.7	-	1.0	0.4	7.5	1.6	3.3	-	20.6	1.8	0.6	-	1.0	1.2 Unemployed
- หางานทำ	7.4	-	-	-	0.6	1.1	1.4	-	3.7	-	0.6	-	-	- Looking for work
- ไม่ทำงานทำ/พร้อมที่จะทำงาน	30.3	-	1.0	0.4	6.9	0.4	1.9	-	16.9	1.8	-	-	1.0	- Not looking/available for work
2. กำลังแรงงานที่รอฤดูกาล	8.8	-	-	-	2.3	0.9	-	-	5.1	0.5	-	-	-	2. Seasonally inactive labor force
ผู้ไม่อยู่ในกำลังแรงงาน	2,321.3	117.8	393.2	296.7	405.2	467.0	112.2	1.4	383.5	88.9	49.8	-	5.7	Persons not in Labor Force
1. ทำงานบ้าน	697.2	18.9	105.9	130.5	108.0	83.5	44.5	0.4	148.7	43.9	9.2	-	3.7	1. Household work
2. เรียนหนังสือ	583.9	-	-	52.1	199.9	289.8	17.3	-	17.6	4.7	2.5	-	-	2. Studies
3. ยังเด็ก ขรา/ไม่สามารถทำงานได้	613.3	94.7	249.8	77.8	48.1	42.2	21.0	0.6	53.0	14.0	11.5	-	0.6	3. Too young/old/incapable of work
4. อื่น ๆ	427.0	4.2	37.5	36.4	49.2	51.5	29.5	0.4	164.2	26.3	26.6	-	1.3	4. Others

1/ รวมอาชีพระยะสั้น 1/ Including Short Course Vocational

ตารางที่ 3 จำนวนประชากรอายุ 15 ปีขึ้นไป จำแนกตามระดับการศึกษาที่สำเร็จ สถานภาพแรงงาน และเพศ กรุงเทพมหานคร
 TABLE 3 POPULATION 15 YEARS AND OVER BY LEVEL OF EDUCATIONAL ATTAINMENT, LABOR FORCE STATUS AND SEX, BANGKOK

ไตรมาสที่ 4/2559 : Quarter 4/2016

หน่วยเป็นพัน : In Thousands

สถานภาพแรงงาน	รวม	ไม่มีการศึกษา No schooling	ต่ำกว่า ระดับการศึกษา Incomplete primary	ประถมศึกษา Primary	มัธยมศึกษา ตอนต้น Lower Secondary	มัธยมศึกษาตอนปลาย Upper Secondary Level				อุดมศึกษา Higher Level				ไม่ทราบ Unknown	LABOR FORCE STATUS
						สามัญ General/Academic	สาขาวิชา- ศึกษา Vocational	สาขาวิชา- การศึกษ Teacher Training	สาขาวิชา- การศึกษ Academic	สาขาวิชา- การศึกษ Higher Technical Education	สาขาวิชา- การศึกษ Teacher Training	อื่นๆ Others	1/ Others		
ชาย	3,624.2	65.2	296.2	554.9	644.1	552.9	220.3	1.6	1,035.9	203.0	37.8	-	12.2	MALE	
กำลังแรงงานรวม	2,759.5	35.5	178.6	448.9	492.0	340.1	169.4	0.7	885.1	174.6	24.4	-	10.2	Total Labor Force	
1. กำลังแรงงานปัจจุบัน	2,752.9	35.5	178.6	448.9	490.3	339.2	169.4	0.7	881.1	174.6	24.4	-	10.2	1. Current labor force	
1.1 ผู้มีงานทำ	2,730.5	35.5	177.6	448.9	485.0	337.7	166.9	0.7	870.1	173.6	24.4	-	10.2	1.1 Employed	
- ทำงาน	2,728.2	35.5	177.0	448.9	483.3	337.7	166.9	0.7	870.1	173.6	24.4	-	10.2	- At work	
- ไม่ทำงานแต่มีงานประจำ	2.3	-	0.6	-	1.7	-	-	-	-	-	-	-	-	- With job but not at work	
1.2 ผู้ว่างงาน	22.4	-	1.0	-	5.3	1.6	2.6	-	11.0	1.0	-	-	-	1.2 Unemployed	
- หางานทำ	4.2	-	-	-	0.6	1.1	1.4	-	1.1	-	-	-	-	- Looking for work	
- ไม่หางานทำ/พร้อมที่จะทำงาน	18.2	-	1.0	-	4.7	0.4	1.2	-	9.9	1.0	-	-	-	- Not looking/available for work	
2. กำลังแรงงานที่รอฤดูกาล	6.6	-	-	-	1.7	0.9	-	-	4.0	-	-	-	-	2. Seasonally inactive labor force	
ผู้ไม่อยู่ในกำลังแรงงาน	864.7	29.7	117.6	106.0	152.1	212.8	50.9	0.9	150.8	28.4	13.5	-	2.0	Persons not in Labor Force	
1. หางานบ้าน	32.9	0.7	2.6	7.3	3.9	3.9	1.6	-	9.1	3.3	0.5	-	-	1. Household work	
2. เรียนหนังสือ	288.6	-	-	34.6	85.5	144.6	12.5	-	9.5	1.9	-	-	-	2. Studies	
3. ยังก่อน/ยังไม่สามารถทำงานได้	276.0	26.7	89.7	43.6	27.0	25.8	16.4	0.6	32.8	9.4	3.3	-	0.6	3. Too young/old/incapable of work	
4. อื่น ๆ	267.2	2.3	25.3	20.6	35.7	38.5	20.4	0.4	99.3	13.7	9.7	-	1.3	4. Others	
หญิง	3,919.9	135.3	475.8	546.5	544.1	519.8	161.1	0.4	1,237.1	192.6	94.3	-	12.9	FEMALE	
กำลังแรงงานรวม	2,463.2	47.2	200.2	355.8	291.0	265.5	99.7	-	1,004.5	132.1	58.0	-	9.2	Total Labor Force	
1. กำลังแรงงานปัจจุบัน	2,460.9	47.2	200.2	355.8	290.4	265.5	99.7	-	1,003.3	131.6	58.0	-	9.2	1. Current labor force	
1.1 ผู้มีงานทำ	2,445.6	47.2	200.2	355.4	288.2	265.5	99.0	-	993.7	130.8	57.3	-	8.3	1.1 Employed	
- ทำงาน	2,445.6	47.2	200.2	355.4	288.2	265.5	99.0	-	993.7	130.8	57.3	-	8.3	- At work	
- ไม่ทำงานแต่มีงานประจำ	-	-	-	-	-	-	-	-	-	-	-	-	-	- With job but not at work	
1.2 ผู้ว่างงาน	15.3	-	-	0.4	2.2	-	0.7	-	9.6	0.8	0.6	-	1.0	1.2 Unemployed	
- หางานทำ	3.1	-	-	-	-	-	-	-	2.5	-	0.6	-	-	- Looking for work	
- ไม่หางานทำ/พร้อมที่จะทำงาน	12.2	-	-	0.4	2.2	-	0.7	-	7.1	0.8	-	-	1.0	- Not looking/available for work	
2. กำลังแรงงานที่รอฤดูกาล	2.3	-	-	-	0.7	-	-	-	1.1	0.5	-	-	-	2. Seasonally inactive labor force	
ผู้ไม่อยู่ในกำลังแรงงาน	1,456.7	88.1	275.6	190.7	253.1	254.2	61.3	0.4	232.7	60.5	36.4	-	3.7	Persons not in Labor Force	
1. หางานบ้าน	664.3	18.2	103.3	123.2	104.1	79.6	42.9	0.4	139.6	40.6	8.8	-	3.7	1. Household work	
2. เรียนหนังสือ	295.3	-	-	17.5	114.4	145.2	4.9	-	8.1	2.7	2.5	-	-	2. Studies	
3. ยังก่อน/ยังไม่สามารถทำงานได้	337.3	68.0	160.1	34.2	21.1	16.5	4.5	-	20.1	4.6	8.2	-	-	3. Too young/old/incapable of work	
4. อื่น ๆ	159.8	1.9	12.2	15.8	13.5	12.9	9.1	-	64.9	12.5	17.0	-	-	4. Others	

1/ รวมอาชีพระยะสั้น Including Short Course Vocational

ตารางที่ 4 จำนวนผู้มีงานทำ จำแนกตามระดับการศึกษาที่สำเร็จ อาชีพ กรุงเทพมหานคร

TABLE 4 EMPLOYED PERSONS BY LEVEL OF EDUCATIONAL ATTAINMENT, OCCUPATION , BANGKOK

ไตรมาสที่ 4/2559 : Quarter 4/2016

หน่วยนับพัน : In Thousands

อาชีพ	รวม	ไม่มีการศึกษา	ต่ำกว่าประถมศึกษา	ไม่มีประถมศึกษาตอนต้น	มัธยมศึกษาตอนปลาย			อุดมศึกษา			อื่นๆ / ไม่ทราบ	OCCUPATION	
					ประถมศึกษา	ต่ำกว่าประถมศึกษา	ไม่มีการศึกษา	Upper Secondary Level	Higher Level	Others Unknown			
	Totalschooling	No Incomplete primary	Incomplete primary	Lower Secondary	General/Academic	Vocational Training	Teacher Training	Academic Education	Technical Education	Teacher Training	Others Unknown		
ยอดรวม	5,176.2	82.7	377.8	773.2	603.2	265.9	0.7	1,863.8	304.4	81.7	-	18.5	TOTAL
1. ผู้จัดการ ข้าราชการระดับอาวุโส และผู้บริหารศึกษา	437.9	2.8	9.1	23.7	18.1	15.3	-	326.5	14.2	8.4	-	1.2	1. managers, senior officials and Legislators
2. ผู้ประกอบวิชาชีพด้านต่างๆ	673.5	-	2.3	5.7	9.9	5.0	0.7	591.5	19.1	33.5	-	0.9	2. Professionals
3. เจ้าหน้าที่เทคนิคและผู้ประกอบวิชาชีพที่เกี่ยวข้องกับด้านต่างๆ	576.4	1.6	5.3	24.9	39.3	28.6	-	402.7	58.4	7.6	-	1.3	3. Technicians and associate professionals
4. เสิร์ช	418.4	-	0.4	51.9	55.2	36.5	-	208.3	49.3	11.5	-	-	4. Clerks
5. พนักงานบริการและผู้จำหน่ายสินค้า	1,346.8	29.9	159.5	252.3	232.6	94.1	-	225.6	69.3	16.1	-	2.3	5. Service workers and sell goods
6. ผู้ปฏิบัติงานที่มีฝีมือในด้านการเกษตร ป่าไม้ และประมง	15.8	-	7.1	-	3.0	-	-	0.9	0.7	-	-	-	6. Skilled agricultural forest and fishery workers
7. ช่างฝีมือ และผู้ปฏิบัติงานที่เกี่ยวข้อง	558.0	8.6	42.8	116.1	82.2	45.1	-	46.2	51.3	-	-	4.5	7. Craft and associate professionals
8. ผู้ควบคุมเครื่องจักรโรงงานและเครื่องจักรและผู้ปฏิบัติงานด้านการประกอบ	624.0	2.1	54.2	196.0	111.9	31.8	-	16.4	29.5	4.0	-	1.2	8. Plant and machine controlors and assemblers
9. ผู้ประกอบอาชีพพื้นฐาน	474.6	37.6	97.1	98.8	49.7	8.5	-	4.4	11.5	0.8	-	7.2	9. Elementary occupations
10. คนงานซึ่งมิได้จำแนกไว้ในหมวดอื่น	50.8	-	-	3.8	1.3	0.9	-	41.4	1.1	-	-	-	10. Workers not classifiable by occupation

1/ รวมอาชีพระยะสั้น 1/ Including Short Course Vocational

ตารางที่ 4 จำนวนผู้มีงานทำ จำแนกตามระดับการศึกษาที่สำเร็จ อาชีพ และเพศ กรุงเทพมหานคร

TABLE 4 EMPLOYED PERSONS BY LEVEL OF EDUCATIONAL ATTAINMENT, OCCUPATION AND SEX, BANGKOK

ไตรมาสที่ 4/2559 : Quarter 4/2016

หน่วยเป็นพัน : In Thousands

อาชีพ Occupation	รวม Total	ไม่มี การศึกษา No schooling	ต่ำกว่า ประถมศึกษา Primary	ประถมศึกษา Primary	มัธยมศึกษาตอนปลาย Upper Secondary Level				อุดมศึกษา Higher Level		ไม่ทราบ Unknown	อาชีพ Occupation		
					ไม่ สมบูรณ์ Incomplete	มัธยมศึกษา ตอนต้น Lower Secondary	สามัญ General/ Academic	สายอาชีพ- ศึกษา Vocational	สาขาวิชา- การศึกษา Teacher Training	สาขาวิชา- การศึกษา Teacher Training			สาขาวิชาชีพ Technical Education	อื่นๆ Others
ชาย	2,730.5	35.5	177.6	448.9	337.7	166.9	0.7	870.1	173.6	24.4	-	10.2	MALE	
1. ผู้จัดการ ข้าราชการระดับอาวุโส และผู้บริหารอาวุโส	253.6	2.8	6.9	12.8	11.4	11.4	-	179.1	9.5	2.4	-	1.2	1. managers, senior officials and Legislators	
2. ผู้ประกอบการวิชาชีพด้านต่างๆ	337.8	-	1.0	3.0	6.3	2.5	0.7	304.5	6.7	8.0	-	0.9	2. Professionals	
3. เจ้าหน้าที่เทคนิคและผู้ประกอบการวิชาชีพที่เกี่ยวข้องกับด้านต่างๆ	249.6	0.8	3.2	4.7	19.4	17.3	-	153.6	28.6	4.6	-	1.3	3. Technicians and associate professionals	
4. เสมียน	127.8	-	-	1.3	18.4	13.8	-	59.5	13.8	3.8	-	-	4. Clerks	
5. พนักงานบริการและผู้จำหน่ายสินค้า	616.0	14.0	64.8	111.0	106.7	42.7	-	102.1	33.2	4.0	-	1.3	5. Service workers and sell goods	
6. ผู้ปฏิบัติงานที่มีฝีมือในด้านการเกษตร ป่าไม้ และประมง	11.0	-	4.3	2.5	2.6	-	-	0.9	0.7	-	-	-	6. Skilled agricultural forest and fishery workers	
7.ช่างฝีมือ และผู้ปฏิบัติงานที่เกี่ยวข้อง	433.9	4.5	24.8	119.9	65.5	42.2	-	34.2	48.2	-	-	4.5	7. Craft and associate professionals	
8. ผู้ควบคุมเครื่องจักรโรงงานและเครื่องจักร และผู้ปฏิบัติงานด้านการประกอบ	491.6	1.1	42.8	130.5	87.7	30.3	-	13.1	27.2	0.8	-	1.2	8. Plant and machine controllers and assemblers	
9. ผู้ประกอบการอาชีพพื้นฐาน	183.1	12.4	29.8	61.1	19.2	6.6	-	0.7	4.5	0.8	-	-	9. Elementary occupations	
10. คนงานซึ่งมีตำแหน่งไม่แน่นอน	26.3	-	-	2.2	0.6	-	-	22.4	1.1	-	-	-	10. Workers not classifiable by occupation	
หญิง	2,445.6	47.2	200.2	355.4	265.5	99.0	-	993.7	130.8	57.3	-	8.3	FEMALE	
1. ผู้จัดการ ข้าราชการระดับอาวุโส และผู้บริหารอาวุโส	184.4	-	2.3	6.0	6.6	3.9	-	147.4	4.7	6.0	-	-	1. managers, senior officials and Legislators	
2. ผู้ประกอบการวิชาชีพด้านต่างๆ	335.7	-	1.3	1.8	3.6	2.5	-	287.0	12.5	25.5	-	-	2. Professionals	
3. เจ้าหน้าที่เทคนิคและผู้ประกอบการวิชาชีพที่เกี่ยวข้องกับด้านต่างๆ	326.9	0.8	2.1	2.0	19.9	11.4	-	249.1	29.8	2.9	-	-	3. Technicians and associate professionals	
4. เสมียน	290.6	-	0.4	4.1	36.9	22.6	-	148.8	35.5	7.7	-	-	4. Clerks	
5. พนักงานบริการและผู้จำหน่ายสินค้า	730.8	16.0	94.6	154.2	125.9	51.4	-	123.5	36.1	12.1	-	1.0	5. Service workers and sell goods	
6. ผู้ปฏิบัติงานที่มีฝีมือในด้านการเกษตร ป่าไม้ และประมง	4.8	-	2.7	1.6	0.5	-	-	-	-	-	-	-	6. Skilled agricultural forest and fishery workers	
7.ช่างฝีมือ และผู้ปฏิบัติงานที่เกี่ยวข้อง	124.1	4.1	18.0	41.3	16.7	2.9	-	12.0	3.1	-	-	-	7. Craft and associate professionals	
8. ผู้ควบคุมเครื่องจักรโรงงานและเครื่องจักร และผู้ปฏิบัติงานด้านการประกอบ	132.4	1.1	11.4	46.4	24.2	1.5	-	3.3	2.3	3.2	-	-	8. Plant and machine controllers and assemblers	
9. ผู้ประกอบการอาชีพพื้นฐาน	291.6	25.2	67.3	98.0	30.5	2.0	-	3.7	6.9	-	-	7.2	9. Elementary occupations	
10. คนงานซึ่งมีตำแหน่งไม่แน่นอน	24.4	-	-	-	0.8	0.9	-	19.0	-	-	-	-	10. Workers not classifiable by occupation	

1/ รวมอาชีพระยะสั้น 1/ Including Short Course Vocational

ตารางที่ 5 จำนวนผู้มีงานทำ จำแนกตามระดับการศึกษาที่สำเร็จ กรุงเทพมหานคร

TABLE 5 EMPLOYED PERSONS BY LEVEL OF EDUCATIONAL ATTAINMENT, INDUSTRY, BANGKOK

ไตรมาสที่ 4/2559 : Quarter 4/2016

หน่วยเป็นพัน : in Thousands

อุตสาหกรรม Industry	รวม Total	ไม่มี การศึกษา No schooling	ต่ำกว่า ประถมศึกษา Incomplete primary	ด้อยกว่า ประถมศึกษา Primary	มัธยมศึกษาตอนปลาย Upper Secondary Level				อุดมศึกษา Higher Level			ไม่ทราบ Unknown	INDUSTRY	
					ด้อยกว่า ประถมศึกษา Incomplete primary	มัธยมศึกษา ตอนต้น Lower Secondary	สายสามัญ General/ Academic	สายวิชาชีพ การศึกษา Vocational	สายวิชา- การศึกษา Teacher Training	สายวิชา- การศึกษา Teacher Training	สายวิชาชีพ Higher Technical Education			อื่นๆ Others
ยอดรวม	5,176.2	82.7	377.8	804.3	773.2	603.2	265.9	0.7	1,863.8	304.4	81.7	-	18.5	TOTAL
1.เกษตรกรรม การป่าไม้ และการประมง	15.9	-	3.2	7.2	1.6	3.0	-	-	0.9	-	-	-	-	1. Agriculture, forestry and fishing
2.การทำเหมืองแร่ และเหมืองหิน	2.3	-	-	-	-	-	-	-	2.3	-	-	-	-	2. Mining and quarrying
3. การผลิต	912.1	13.1	53.5	189.5	185.4	126.4	34.9	-	238.4	61.0	5.4	-	4.6	3. Manufacturing
4. ไฟฟ้า ก๊าซ ไอน้ำ และระบบปรับอากาศ	14.7	-	-	-	0.7	-	-	-	13.5	0.5	-	-	-	4. Electricity, gas, steam and air conditioning supply
5. การจัดหา น้ำ การจัดการและการบำบัดน้ำเสีย ของเสีย และสิ่งปฏิกูล	10.1	0.6	2.2	-	-	-	0.4	-	6.4	0.6	-	-	-	5. Water supply; sewerage, waste management and remediation activities
6. การก่อสร้าง	273.8	11.4	21.1	71.7	36.7	18.7	13.1	-	85.0	15.2	0.8	-	-	6. Construction
7. การขายส่ง และการขายปลีก การซ่อมยานยนต์	1,221.2	11.6	88.2	156.1	196.1	173.4	99.8	-	392.0	85.9	13.6	-	4.6	7. Wholesale and retail trade; repair of motor vehicles and motorcycles
8. การขนส่ง และสถานที่เก็บสินค้า	424.4	2.8	28.0	88.7	86.7	72.0	22.6	-	89.4	27.4	6.9	-	-	8. Transportation and storage
9. ที่พักแรมและบริการด้านอาหาร	535.9	14.4	68.5	121.7	102.2	65.8	32.4	-	102.1	20.6	7.6	-	0.6	9. Accommodation and food service activities
10. ข้อมูลข่าวสารและการสื่อสาร	135.1	-	0.6	2.7	7.4	4.5	4.5	-	109.6	4.9	0.8	-	-	10. Information and communication
11.กิจกรรมทางการเงินและการประกันภัย	230.0	-	2.3	1.4	2.7	7.3	4.7	-	194.9	11.4	5.3	-	-	11. Financial and insurance activities
12. กิจกรรมอสังหาริมทรัพย์	90.6	-	6.9	11.8	2.2	14.3	11.6	-	33.8	7.8	0.5	-	1.9	12. Real estate activities
13. กิจกรรมทางวิชาชีพ วิทยาศาสตร์ และเทคนิค	223.6	-	1.3	4.3	19.2	9.6	3.4	-	171.4	12.2	1.2	-	0.9	13. Professional, scientific and technical activities
14. กิจกรรมการบริหารและการบริหารสนับสนุน	247.4	4.8	26.6	66.8	39.6	19.9	9.6	-	59.8	15.6	2.5	-	2.1	14. Administrative and support service activities
15. การบริหารราชการ การป้องกันประเทศ การป้องกันสังคม	163.8	0.5	7.6	7.6	16.3	11.5	8.3	-	100.2	9.0	1.6	-	1.3	15. Public administration and defence; compulsory social security
16. การศึกษา	174.1	-	6.5	8.4	6.1	9.0	3.9	0.7	101.8	5.2	32.5	-	-	16. Education
17. กิจกรรมด้านสุขภาพและงานสังคมสงเคราะห์	135.4	0.9	2.5	4.7	11.5	20.2	6.4	-	75.1	12.6	1.6	-	-	17. Human health and social work activities
18. ศิลปะ ความบันเทิง และนันทนาการ	38.3	0.6	2.1	6.0	7.0	2.0	1.8	-	16.7	1.4	0.8	-	-	18. Arts, entertainment and recreation
19. กิจกรรมบริการด้านอื่น ๆ	143.8	1.8	17.2	26.4	28.0	34.5	4.0	-	23.7	6.8	0.8	-	0.6	19. Other service activities
20. กิจกรรมการจ้างงานในครัวเรือนส่วนบุคคล การผลิตสินค้าและบริการที่ขึ้นเองเพื่อใช้ในครัวเรือน	120.3	20.3	39.8	26.2	14.4	10.5	1.0	-	4.0	2.3	-	-	1.8	20. Activities of households as employers; undifferentiated goods and services-producing activities of households for own use
21. กิจกรรมขององค์กรระหว่างประเทศ	2.5	-	-	-	-	-	2.5	-	-	-	-	-	-	21. Activities of extraterritorial organizations and bodies;
22. ไม่ทราบ	61.1	-	-	3.2	9.4	0.8	0.9	-	42.8	4.0	-	-	-	22. Unknown

1/ รวมอาชีพระยะสั้น 1/ Including Short Course Vocational

ตารางที่ 5 จำนวนผู้มีงานทำ จำแนกตามระดับการศึกษาที่สำเร็จ อุตสาหกรรม และเพศ กรุงเทพมหานคร

TABLE 5 EMPLOYED PERSONS BY LEVEL OF EDUCATIONAL ATTAINMENT, INDUSTRY AND SEX, BANGKOK

อุตสาหกรรม	รวม	ไม่มีการศึกษา	ต่ำกว่าประถมศึกษา	ประถมศึกษา	มัธยมศึกษาตอนต้น	มัธยมศึกษาตอนปลาย				อุดมศึกษา			ไม่ทราบ	INDUSTRY		
						Primary	Lower Secondary	Upper Secondary	Vocational Training	Teacher Training	Academic Education	Higher Technical Education			Higher Education	Others
ชาย	2,730.5	35.5	177.6	448.9	485.0	337.7	166.9	0.7	870.1	173.6	24.4	10.2	MALE			
1. เกษตรกรรม การป่าไม้ และการประมง	13.1	-	2.0	6.1	1.1	3.0	-	-	0.9	-	-	-	1. Agriculture, forestry and fishing			
2. การทำเหมืองแร่ และเหมืองหิน	0.6	-	-	-	-	-	-	-	0.6	-	-	-	2. Mining and quarrying			
3. การผลิต	460.9	7.4	24.1	90.0	102.9	73.3	21.5	-	108.8	31.4	0.3	1.2	3. Manufacturing			
4. ไฟฟ้า ก๊าซ ไอน้ำและระบบปรับอากาศ	6.6	-	-	-	0.7	-	-	-	5.9	-	-	-	4. Electricity, gas, steam and air conditioning supply			
5. การจัดการน้ำ การจัดการและการบำบัดน้ำเสีย ของเสีย และสิ่งปฏิกูล	5.4	-	1.9	-	-	-	-	-	2.9	0.6	-	-	5. Water supply; sewerage, waste management and remediation activities			
6. การก่อสร้าง	224.7	8.8	15.9	60.9	33.4	15.8	11.7	-	63.6	14.5	-	-	6. Construction			
7. การขายส่ง และการขายปลีก การซ่อมยานยนต์	646.1	6.1	48.0	82.4	125.6	85.8	61.9	-	182.4	46.6	3.7	3.7	7. Wholesale and retail trade; repair of motor vehicles and motorcycles			
8. การขนส่ง และสถานที่เก็บสินค้า	356.3	2.8	25.7	83.1	79.7	67.7	21.1	-	48.0	24.1	4.1	-	8. Transportation and storage			
9. ที่พักแรมและบริการด้านอาหาร	212.8	7.7	22.3	44.4	53.3	24.1	13.0	-	37.7	9.0	0.8	0.6	9. Accommodation and food service activities			
10. ข้อมูลข่าวสารและการสื่อสาร	97.6	-	0.6	2.7	5.3	3.5	2.7	-	77.1	4.9	0.8	-	10. Information and communication			
11. กิจกรรมทางธุรกิจ และการประกันภัย	101.1	-	1.1	1.4	1.6	4.7	2.2	-	83.9	4.9	1.2	-	11. Financial and insurance activities			
12. กิจกรรมอสังหาริมทรัพย์	50.4	-	3.3	10.0	1.6	7.4	10.8	-	13.8	1.5	-	1.9	12. Real estate activities			
13. กิจกรรมทางวิชาชีพ วิทยาศาสตร์ และเทคนิค	93.5	-	0.9	2.8	5.1	7.7	0.6	-	69.9	4.9	0.7	0.9	13. Professional, scientific and technical activities			
14. กิจกรรมการบริหารและการบริหารสนับสนุน	144.0	1.3	15.1	36.9	27.7	13.0	5.9	-	28.5	13.3	2.5	-	14. Administrative and support service activities			
15. การบริหารราชการ การป้องกันประเทศ การประมงสัตว์	88.2	-	3.1	4.6	13.3	5.5	5.8	-	42.9	6.8	-	1.3	15. Public administration and defence; compulsory social security			
16. การศึกษา	62.1	-	2.1	3.8	2.7	3.2	0.5	0.7	38.8	1.8	8.7	-	16. Education			
17. กิจกรรมด้านสุขภาพและงานสังคมสงเคราะห์	37.5	0.9	1.1	1.4	4.4	3.6	4.6	-	18.9	2.5	-	-	17. Human health and social work activities			
18. ศิลปะ ความบันเทิง และนันทนาการ	21.8	-	0.6	3.7	4.9	1.2	0.6	-	9.4	0.6	0.8	-	18. Arts, entertainment and recreation			
19. กิจกรรมบริการด้านอื่น ๆ	59.7	-	5.4	9.8	13.2	13.1	1.7	-	11.2	4.0	0.8	0.6	19. Other service activities			
20. กิจกรรมการจ้างงานในครัวเรือนส่วนบุคคล การผลิตสินค้าและบริการที่ขายเองเพื่อใช้ในครัวเรือน	19.7	0.5	4.4	1.9	3.6	5.3	1.0	-	2.0	1.1	-	-	20. Activities of households as employers; undifferentiated goods and services-producing activities of households for own use			
21. กิจกรรมขององค์การระหว่างประเทศ	1.5	-	-	-	-	-	1.5	-	-	-	-	-	21. Activities of extraterritorial organizations and bodies			
22. ไม่ทราบ	32.0	-	-	3.2	4.8	-	-	-	23.0	1.1	-	-	22. Unknown			
หญิง	2,445.6	47.2	200.2	355.4	288.2	265.5	99.0	-	993.7	130.8	57.3	8.3	FEMALE			
1. เกษตรกรรม การป่าไม้ และการประมง	2.8	-	1.1	1.2	0.5	-	-	-	1.7	-	-	-	1. Agriculture, forestry and fishing			
2. การทำเหมืองแร่ และเหมืองหิน	1.7	-	-	-	-	-	-	-	-	-	-	-	2. Mining and quarrying			
3. การผลิต	451.2	5.7	29.3	99.5	82.5	53.1	13.3	-	129.6	29.7	5.1	3.4	3. Manufacturing			
4. ไฟฟ้า ก๊าซ ไอน้ำและระบบปรับอากาศ	8.1	-	-	-	-	-	-	-	7.6	0.5	-	-	4. Electricity, gas, steam and air conditioning supply			
5. การจัดการน้ำ การจัดการและการบำบัดน้ำเสีย ของเสีย และสิ่งปฏิกูล	4.8	0.6	0.3	-	-	-	0.4	-	3.5	-	-	-	5. Water supply; sewerage, waste management and remediation activities			
6. การก่อสร้าง	49.1	2.6	5.2	10.8	3.3	2.9	1.5	-	21.4	0.6	0.8	-	6. Construction			
7. การขายส่ง และการขายปลีก การซ่อมยานยนต์	575.0	5.4	40.2	73.7	70.5	87.6	37.9	-	209.6	39.3	9.9	0.9	7. Wholesale and retail trade; repair of motor vehicles and motorcycles			
8. การขนส่ง และสถานที่เก็บสินค้า	68.1	-	2.2	5.6	7.1	4.3	1.5	-	41.4	3.3	2.8	-	8. Transportation and storage			
9. ที่พักแรมและบริการด้านอาหาร	323.2	6.7	46.2	77.3	48.9	41.7	19.5	-	64.5	11.6	6.8	-	9. Accommodation and food service activities			
10. ข้อมูลข่าวสารและการสื่อสาร	37.5	-	-	-	2.1	1.0	1.8	-	32.5	-	-	-	10. Information and communication			
11. กิจกรรมทางธุรกิจ และการประกันภัย	128.9	-	1.2	-	1.1	2.6	2.5	-	111.0	6.5	4.1	-	11. Financial and insurance activities			
12. กิจกรรมอสังหาริมทรัพย์	40.2	-	3.5	1.8	0.6	6.9	0.7	-	20.0	6.3	0.5	-	12. Real estate activities			
13. กิจกรรมทางวิชาชีพ วิทยาศาสตร์ และเทคนิค	130.1	-	0.4	1.5	14.1	2.0	2.8	-	101.5	7.3	0.6	-	13. Professional, scientific and technical activities			
14. กิจกรรมการบริหารและการบริหารสนับสนุน	103.3	3.5	11.5	29.9	11.9	6.9	3.8	-	31.4	2.4	2.1	2.1	14. Administrative and support service activities			
15. การบริหารราชการ การป้องกันประเทศ การประมงสัตว์	80.6	0.5	4.5	3.0	2.9	6.0	2.5	-	57.3	2.3	1.6	-	15. Public administration and defence; compulsory social security			
16. การศึกษา	112.0	-	4.4	4.6	3.4	5.9	3.5	-	63.1	3.4	23.8	-	16. Education			
17. กิจกรรมด้านสุขภาพและงานสังคมสงเคราะห์	98.0	-	1.3	3.3	7.1	16.5	1.8	-	56.2	10.1	1.6	-	17. Human health and social work activities			
18. ศิลปะ ความบันเทิง และนันทนาการ	104.4	0.6	1.5	2.3	2.1	0.8	1.2	-	7.3	0.8	-	-	18. Arts, entertainment and recreation			
19. กิจกรรมบริการด้านอื่น ๆ	84.1	1.8	11.9	16.6	14.8	21.5	2.3	-	12.5	2.8	-	-	19. Other service activities			
20. กิจกรรมการจ้างงานในครัวเรือนส่วนบุคคล การผลิตสินค้าและบริการที่ขายเองเพื่อใช้ในครัวเรือน	100.5	19.8	35.4	24.3	10.8	5.2	-	-	2.0	1.2	-	1.8	20. Activities of households as employers; undifferentiated goods and services-producing activities of households for own use			
21. กิจกรรมขององค์การระหว่างประเทศ	1.0	-	-	-	-	0.8	1.0	-	-	-	-	-	21. Activities of extraterritorial organizations and bodies			
22. ไม่ทราบ	29.1	-	-	-	4.7	-	0.9	-	19.8	2.9	-	-	22. Unknown			

1/ รวมอาชีพระยะสั้น 2/ Including Short Course Vocational

ตารางที่ 6 จำนวนผู้มีงานทำ จำแนกตามสถานภาพทำงาน อาชีพ กรุงเทพมหานคร

TABLE 6 EMPLOYED PERSONS BY WORK STATUS, OCCUPATION , BANGKOK

ไตรมาสที่ 4/2559 : Quarter 4/2016

หน่วยเป็นพัน : In Thousands

อาชีพ	สถานภาพการทำงาน Work Status										OCCUPATION
	รวม	นายจ้าง	ลูกจ้างรัฐบาล	ลูกจ้างเอกชน	Private Employee	Own Account Worker	Unpaid Family Worker	ช่วยธุรกิจครอบครัว	การรวมกลุ่ม	Members of Producers' Cooperatives	
ยอดรวม	5,176.2	226.5	448.7	3,197.0	1,002.3	301.8	-	-	-	TOTAL	
1. ผู้จัดการ ข้าราชการระดับอาวุโส และผู้บริหารระดับสูง	437.9	131.5	33.7	259.7	9.6	3.5	-	-	-	1. managers, senior officials and Legislators	
2. ผู้ประกอบวิชาชีพด้านต่างๆ	673.5	11.3	152.1	462.6	39.3	8.2	-	-	-	2. Professionals	
3. เจ้าหน้าที่เทคนิคและผู้ประกอบวิชาชีพที่เกี่ยวข้องกับด้านต่างๆ	576.4	9.2	70.6	447.5	39.4	9.8	-	-	-	3. Technicians and associate professionals	
4. เสมียน	418.4	1.5	74.8	328.1	4.1	9.9	-	-	-	4. Clerks	
5. พนักงานบริการและผู้จำหน่ายสินค้า	1,346.8	32.1	38.6	546.9	527.0	202.3	-	-	-	5. Service workers and sell goods	
6. ผู้ปฏิบัติงานที่มีฝีมือในด้านการเกษตร ป่าไม้ และประมง	15.8	2.1	4.5	2.2	5.2	1.8	-	-	-	6. Skilled agricultural forest and fishery workers	
7. ช่างฝีมือ และผู้ปฏิบัติงานที่เกี่ยวข้อง	558.0	31.8	25.2	374.9	92.0	34.2	-	-	-	7. Craft and associate professionals	
8. ผู้ควบคุมเครื่องจักรโรงงานและเครื่องจักร และผู้ปฏิบัติงานด้านการประกอบ	624.0	5.8	20.4	358.7	223.3	15.7	-	-	-	8. Plant and machine controllers and assemblers	
9. ผู้ประกอบอาชีพทางพื้นฐาน	474.6	1.3	25.8	372.2	59.0	16.3	-	-	-	9. Elementary occupations	
10. คนงานซึ่งไม่ได้จำแนกไว้หมวดอื่น	50.8	-	3.0	44.3	3.4	-	-	-	-	10. Workers not classifiable by occupation	

ตารางที่ 6 จำนวนผู้มีงานทำ จำแนกตามสถานภาพทำงาน อาชีพ และเพศ กรุงเทพมหานคร
TABLE 6 EMPLOYED PERSONS BY WORK STATUS, OCCUPATION AND SEX, BANGKOK

ไตรมาสที่ 4/2559 : Quarter 4/2016

หน่วยเป็นพัน : in Thousands

อาชีพ	สถานภาพการทำงาน Work Status							การรวมกลุ่ม Members of Producers' Cooperatives	ช่วยธุรกิจ ครอบครัว Unpaid Family Worker	OCCUPATION
	รวม Total	นายจ้าง Employer	ลูกจ้างรัฐบาล Government Employee	ลูกจ้างเอกชน Private Employee	Own Account Worker	ทำงานส่วนตัว Unpaid Family Worker	Members of Producers' Cooperatives			
ชาย										MALE
1. ผู้จัดการ ข้าราชการระดับอาวุโส และผู้บัญชาการกองพล	2,730.5	170.9	215.5	1,620.2	622.9	101.0	-	-	1. managers, senior officials and Legislators	
2. ผู้ประกอบการวิชาชีพด้านต่างๆ	253.6	93.7	17.6	136.3	4.4	1.5	-	-	2. Professionals	
3. เจ้าหน้าที่เทคนิคและผู้ประกอบการวิชาชีพ ที่เกี่ยวข้องกับด้านต่างๆ	337.8	8.0	58.8	244.0	25.1	1.9	-	-	3. Technicians and associate professionals	
4. เสมียน	249.6	8.3	27.5	183.2	27.4	3.2	-	-	4. Clerks	
5. พนักงานบริการและผู้จำหน่ายสินค้า	127.8	1.5	27.6	94.8	3.3	0.7	-	-	5. Service workers and sell goods	
6. ผู้ปฏิบัติงานที่มีฝีมือในด้านการเกษตร ปศุสัตว์ และประมง	616.0	20.2	25.2	242.0	254.5	74.1	-	-	6. Skilled agricultural forest and fishery workers	
7.ช่างฝีมือ และผู้ปฏิบัติงานที่เกี่ยวข้อง	11.0	2.1	2.4	1.3	5.2	-	-	-	7. Craft and associate professionals	
8. ผู้ควบคุมเครื่องจักรโรงงานและเครื่องจักร และผู้ปฏิบัติงานด้านการประกอบ	433.9	30.0	25.2	305.2	62.7	10.9	-	-	8. Plant and machine controllers and assemblers	
9. ผู้ประกอบการอาชีพทางพื้นฐาน	491.6	5.8	20.0	259.0	204.3	2.4	-	-	9. Elementary occupations	
10. คนงานซึ่งมีได้จำแนกไว้ในหมวดอื่น	183.1	1.3	10.4	130.7	34.3	6.4	-	-	10. Workers not classifiable by occupation	
หญิง									FEMALE	
1. ผู้จัดการ ข้าราชการระดับอาวุโส และผู้บัญชาการกองพล	2,445.6	55.6	233.2	1,576.8	379.4	200.8	-	-	1. managers, senior officials and Legislators	
2. ผู้ประกอบการวิชาชีพด้านต่างๆ	184.4	37.8	16.1	123.4	5.2	1.9	-	-	2. Professionals	
3. เจ้าหน้าที่เทคนิคและผู้ประกอบการวิชาชีพ ที่เกี่ยวข้องกับด้านต่างๆ	335.7	3.3	93.3	218.6	14.2	6.4	-	-	3. Technicians and associate professionals	
4. เสมียน	326.9	0.9	43.1	264.3	12.0	6.6	-	-	4. Clerks	
5. พนักงานบริการและผู้จำหน่ายสินค้า	290.6	-	47.2	233.3	0.8	9.3	-	-	5. Service workers and sell goods	
6. ผู้ปฏิบัติงานที่มีฝีมือในด้านการเกษตร ปศุสัตว์ และประมง	730.8	11.8	13.4	304.9	272.5	128.2	-	-	6. Skilled agricultural forest and fishery workers	
7.ช่างฝีมือ และผู้ปฏิบัติงานที่เกี่ยวข้อง	4.8	-	2.1	0.9	-	1.8	-	-	7. Craft and associate professionals	
8. ผู้ควบคุมเครื่องจักรโรงงานและเครื่องจักร และผู้ปฏิบัติงานด้านการประกอบ	124.1	1.8	-	69.7	29.3	23.4	-	-	8. Plant and machine controllers and assemblers	
9. ผู้ประกอบการอาชีพทางพื้นฐาน	132.4	-	0.4	99.7	19.1	13.3	-	-	9. Elementary occupations	
10. คนงานซึ่งมีได้จำแนกไว้ในหมวดอื่น	291.6	-	15.4	241.5	24.7	10.0	-	-	10. Workers not classifiable by occupation	
	24.4	-	2.3	20.4	1.7	-	-	-		

ตารางที่ 7 จำนวนผู้มีงานทำ จำแนกตามสถานภาพทำงาน อุตสาหกรรม กรุงเทพมหานคร

TABLE 7 EMPLOYED PERSONS BY WORK STATUS, INDUSTRY, BANGKOK

ไตรมาสที่ 4/2559 : Quarter 4/2016

หน่วยเป็นพัน : In Thousands

อุตสาหกรรม	สถานภาพการทำงาน Work Status						รวม	INDUSTRY
	นายจ้าง	ลูกจ้างรัฐบาล	ลูกจ้างเอกชน	Private Employee	Own Account Worker	ช่วยธุรกิจครอบครัว		
	Employer	Government Employee	Private Employee	Own Account Worker	Unpaid Worker	Family Worker	Members of Cooperatives	
ยอดรวม	5,176.2	448.7	3,197.0	1,002.3	301.8	-	TOTAL	
1. เกษตรกรรม การป่าไม้ และการประมง	2.5	-	4.3	7.7	1.3	-	1. Agriculture, forestry and fishing	
2. การทำเหมืองแร่ และเหมืองหิน	-	-	2.3	-	-	-	2. Mining and quarrying	
3. การผลิต	37.8	15.3	735.2	75.7	48.1	-	3. Manufacturing	
4. ไฟฟ้า ก๊าซ ไอน้ำและระบบปรับอากาศ	-	14.1	0.6	-	-	-	4. Electricity, gas, steam and air conditioning supply	
5. การจัดหาหน้า การจัดการและการบำบัดน้ำเสีย ของเสีย และสิ่งปฏิกูล	-	6.1	3.5	0.6	-	-	5. Water supply; sewerage, waste management and remediation activities	
6. การก่อสร้าง	39.4	-	214.8	13.6	5.9	-	6. Construction	
7. การขายส่ง และการขายปลีก การซ่อมยานยนต์	65.9	0.9	669.3	351.7	133.3	-	7. Wholesale and retail trade; repair of motor vehicles and motorcycles	
8. การขนส่ง และสถานที่เก็บสินค้า	4.1	67.6	151.4	198.5	2.7	-	8. Transportation and storage	
9. ที่พักแรมและบริการด้านอาหาร	30.7	-	213.0	204.8	87.4	-	9. Accommodation and food service activities	
10. ข้อมูลข่าวสารและการสื่อสาร	4.5	9.8	110.1	8.3	2.3	-	10. Information and communication	
11. กิจกรรมทางการเงินและการประกันภัย	0.8	29.8	197.9	1.6	-	-	11. Financial and insurance activities	
12. กิจกรรมอสังหาริมทรัพย์	3.5	-	77.4	8.2	1.5	-	12. Real estate activities	
13. กิจกรรมทางวิชาชีพ วิทยาศาสตร์ และเทคนิค	12.5	4.5	168.2	34.5	3.8	-	13. Professional, scientific and technical activities	
14. กิจกรรมการบริหารและการสนับสนุน	7.9	0.4	218.7	16.1	4.3	-	14. Administrative and support service activities	
15. การบริหารราชการ การป้องกันประเทศ การประกันสังคม	-	163.8	-	-	-	-	15. Public administration and defence; compulsory social security	
16. การศึกษา	5.1	79.1	82.3	4.6	3.1	-	16. Education	
17. กิจกรรมด้านสุขภาพและงานสังคมสงเคราะห์	1.3	56.3	75.3	2.5	-	-	17. Human health and social work activities	
18. ศิลปะ ความบันเทิง และนันทนาการ	0.9	1.1	22.6	11.4	2.2	-	18. Arts, entertainment and recreation	
19. กิจกรรมบริการด้านอื่น ๆ	9.5	-	69.5	59.1	5.7	-	19. Other service activities	
20. กิจกรรมการจ้างงานในครัวเรือนส่วนบุคคล การผลิตสินค้าและบริการที่ทำขึ้นเองเพื่อใช้ในครัวเรือน	-	-	120.3	-	-	-	20. Activities of households as employers; undifferentiated goods and services-producing activities of households for own use	
21. กิจกรรมขององค์กรระหว่างประเทศ	-	-	2.5	-	-	-	21. Activities of extraterritorial organizations and bodies	
22. ไม่ทราบ	-	-	57.7	3.4	-	-	22. Unknown	

ตารางที่ 7 จำนวนผู้มีงานทำ จำแนกตามสถานภาพทำงาน อุตสาหกรรม และเพศ กรุงเทพมหานคร

TABLE 7 EMPLOYED PERSONS BY WORK STATUS, INDUSTRY AND SEX, BANGKOK METROPOLIS

ไตรมาสที่ 4/2559 : Quarter 4/2016

หน่วยเป็นพัน : In Thousands

อุตสาหกรรม Industry	สถานภาพการทำงาน Work Status						รวม Total	INDUSTRY
	นายจ้าง Employer	ลูกจ้างรัฐบาล Government Employee	ลูกจ้างเอกชน Private Employee	Own Account Worker	Unpaid Family Worker	การรวมกลุ่ม Members of Producers' Cooperatives		
	170.9	215.5	1,620.2	622.9	101.0	-	2,730.5	MALE
ชาย	170.9	215.5	1,620.2	622.9	101.0	-	2,730.5	
1.เกษตรกรรม การป่าไม้ และการประมง	2.1	-	3.3	7.7	-	-	13.1	1. Agriculture, forestry and fishing
2.การขุดเหมืองแร่ และเหมืองหิน	-	-	0.6	-	-	-	0.6	2. Mining and quarrying
3. การผลิต	32.7	4.0	372.7	37.0	14.6	-	460.9	3. Manufacturing
4. ไฟฟ้า ก๊าซ ไอน้ำและระบบปรับอากาศ	-	6.6	-	-	-	-	6.6	4. Electricity, gas, steam and air conditioning supply
5. การจัดการน้ำ การจัดการและการบำบัดน้ำเสีย ของเสีย และสิ่งปฏิกูล	-	4.3	1.0	-	-	-	5.4	5. Water supply, sewerage, waste management and remediation activities
6. การก่อสร้าง	37.8	-	171.0	13.6	2.2	-	224.7	6. Construction
7. การขนส่ง และการขายปลีก การซ่อมยานยนต์	52.8	0.9	342.5	205.5	44.4	-	646.1	7. Wholesale and retail trade; repair of motor vehicles and motorcycles
8. การขนส่ง และสถานที่เก็บสินค้า	1.8	52.1	108.0	199.9	0.5	-	356.3	8. Transportation and storage
9. ที่พักแรมและบริการด้านอาหาร	13.7	-	89.5	77.1	32.6	-	212.8	9. Accommodation and food service activities
10. ข้อมูลข่าวสารและการสื่อสาร	4.5	6.4	78.4	8.3	-	-	97.6	10. Information and communication
11. กิจกรรมทางการเงินและการประกันภัย	0.8	13.0	86.8	0.6	-	-	101.1	11. Financial and insurance activities
12. กิจกรรมอสังหาริมทรัพย์	2.7	-	42.5	5.1	-	-	50.4	12. Real estate activities
13. กิจกรรมทางวิชาชีพ วิทยาศาสตร์ และเทคนิค	9.9	0.6	60.0	22.2	0.9	-	93.5	13. Professional, scientific and technical activities
14. กิจกรรมการบริหารและการบริหารสนับสนุน	6.1	-	123.5	13.9	0.6	-	144.0	14. Administrative and support service activities
15. การบริหารราชการ การป้องกันประเทศ การประมงน้ำจืด	-	83.2	-	-	-	-	83.2	15. Public administration and defence; compulsory social security
16. การศึกษา	3.4	32.2	23.3	2.3	1.0	-	62.1	16. Education
17. กิจกรรมด้านสุขภาพและงานสังคมสงเคราะห์	0.9	11.1	25.1	1.3	-	-	37.5	17. Human health and social work activities
18. ศิลปะ ความบันเทิง และนันทนาการ	0.9	1.1	12.2	6.5	1.1	-	21.8	18. Arts, entertainment and recreation
19. กิจกรรมบริการด้านอื่น ๆ	1.9	-	28.4	26.3	3.1	-	59.7	19. Other service activities
20. กิจกรรมการจ้างงานในครัวเรือนส่วนบุคคล กายสิทธิ์สินค้าและบริการที่จ้างเองเพื่อใช้ในครัวเรือน	-	-	19.7	-	-	-	19.7	20. Activities of households as employers, unaffiliated goods and services providers/activities of households for own use
21. กิจกรรมขององค์กรระหว่างประเทศ	-	-	1.5	-	-	-	1.5	21. Activities of extraterritorial organizations and bodies
22. ไม่ทราบ	-	-	30.4	1.7	-	-	32.0	22. Unknown
	55.6	233.2	1,576.8	379.4	200.8	-	2,445.6	FEMALE
หญิง	55.6	233.2	1,576.8	379.4	200.8	-	2,445.6	
1.เกษตรกรรม การป่าไม้ และการประมง	0.5	-	1.0	-	1.3	-	2.8	1. Agriculture, forestry and fishing
2.การขุดเหมืองแร่ และเหมืองหิน	-	-	1.7	-	-	-	1.7	2. Mining and quarrying
3. การผลิต	5.1	11.3	362.6	38.8	33.5	-	451.2	3. Manufacturing
4. ไฟฟ้า ก๊าซ ไอน้ำและระบบปรับอากาศ	-	7.5	0.6	-	-	-	8.1	4. Electricity, gas, steam and air conditioning supply
5. การจัดการน้ำ การจัดการและการบำบัดน้ำเสีย ของเสีย และสิ่งปฏิกูล	-	1.8	2.5	0.6	-	-	4.8	5. Water supply, sewerage, waste management and remediation activities
6. การก่อสร้าง	1.6	-	43.8	-	3.7	-	49.1	6. Construction
7. การขนส่ง และการขายปลีก การซ่อมยานยนต์	13.1	-	326.8	146.2	88.9	-	575.0	7. Wholesale and retail trade; repair of motor vehicles and motorcycles
8. การขนส่ง และสถานที่เก็บสินค้า	2.4	15.5	43.5	4.6	2.2	-	68.1	8. Transportation and storage
9. ที่พักแรมและบริการด้านอาหาร	17.1	-	123.6	127.7	54.8	-	323.2	9. Accommodation and food service activities
10. ข้อมูลข่าวสารและการสื่อสาร	-	3.4	31.8	-	2.3	-	37.5	10. Information and communication
11. กิจกรรมทางการเงินและการประกันภัย	-	16.8	111.1	1.0	-	-	128.9	11. Financial and insurance activities
12. กิจกรรมอสังหาริมทรัพย์	0.8	-	34.9	3.1	1.5	-	40.2	12. Real estate activities
13. กิจกรรมทางวิชาชีพ วิทยาศาสตร์ และเทคนิค	2.6	3.9	108.3	12.4	2.9	-	130.1	13. Professional, scientific and technical activities
14. กิจกรรมการบริหารและการบริหารสนับสนุน	1.9	0.4	95.2	2.2	3.7	-	103.3	14. Administrative and support service activities
15. การบริหารราชการ การป้องกันประเทศ การประมงน้ำจืด	-	80.6	-	-	-	-	80.6	15. Public administration and defence; compulsory social security
16. การศึกษา	1.7	46.9	59.0	2.3	2.1	-	112.0	16. Education
17. กิจกรรมด้านสุขภาพและงานสังคมสงเคราะห์	1.3	45.2	50.2	1.2	-	-	98.0	17. Human health and social work activities
18. ศิลปะ ความบันเทิง และนันทนาการ	-	-	10.4	4.9	1.1	-	16.4	18. Arts, entertainment and recreation
19. กิจกรรมบริการด้านอื่น ๆ	7.6	-	41.1	32.8	2.6	-	84.1	19. Other service activities
20. กิจกรรมการจ้างงานในครัวเรือนส่วนบุคคล กายสิทธิ์สินค้าและบริการที่จ้างเองเพื่อใช้ในครัวเรือน	-	-	100.5	-	-	-	100.5	20. Activities of households as employers, unaffiliated goods and services providers/activities of households for own use
21. กิจกรรมขององค์กรระหว่างประเทศ	-	-	1.0	-	-	-	1.0	21. Activities of extraterritorial organizations and bodies
22. ไม่ทราบ	-	-	27.3	1.7	-	-	29.1	22. Unknown

ตารางที่ 8 จำนวนผู้มีงานทำ จำแนกตามอาชีพ และอุตสาหกรรม กรุงเทพมหานคร
TABLE 8 EMPLOYED PERSONS BY OCCUPATION AND INDUSTRY , BANGKOK METROPOLIS

ไตรมาสที่ 4/2559 : Quarter 4/2016

หน่วยเป็นพัน : In Thousands

อาชีพ	อุตสาหกรรม Industry										TOTAL	OCCUPATION
	รวม	เกษตรกรรม	การทำเหมืองแร่	การผลิต	ไฟฟ้า ก๊าซ ไอน้ำระบบปรับอากาศ	จัดหน้า-บำบัดน้ำเสียและระบบ	ภาคก่อสร้าง	การขายส่ง การขายปลีก การซ่อมยานยนต์	การขนส่ง และสถานที่เก็บสินค้า	ที่พักแรมและบริการด้านอาหาร		
	Total	Agriculture	Mining and quarrying	Manu-facturing	Electricity and water supply	Construction	Wholesale and retail trade	Transportation and storage	Accommodation and food service	Information and communication	Financial intermediation	
ยอดรวม	5,176.2	15.9	2.3	912.1	14.7	273.8	1,221.2	424.4	555.9	135.1	230.0	
1. ผู้จัดการ ข้าราชการระดับอาวุโส และผู้ปฏิบัติงานภายใน	437.9	0.5	1.7	83.3	4.3	41.1	119.4	25.1	41.8	4.8	45.0	1. managers, senior officials and Legislators
2. ผู้ประกอบวิชาชีพด้านต่างๆ	673.5	-	0.6	90.5	7.4	44.8	60.3	12.8	7.4	68.1	38.0	2. Professionals
3. เจ้าหน้าที่เทคนิคและผู้ประกอบวิชาชีพที่เกี่ยวข้องกับด้านต่างๆ	576.4	-	-	86.8	3.1	24.7	84.9	26.7	14.1	35.5	80.5	3. Technicians and associate professionals
4. เสมียน	418.4	-	-	62.9	-	9.7	77.7	48.1	17.8	14.6	52.2	4. Clerks
5. พนักงานบริการและผู้จำหน่ายสินค้า	1,346.8	0.5	-	19.8	-	-	641.6	28.7	409.6	-	7.1	5. Service workers and sell goods
6. ผู้ปฏิบัติงานที่มีชื่อในด้านการเกษตร ป่าไม้ และประมง	15.8	8.0	-	1.1	-	-	-	-	0.9	-	-	6. Skilled agricultural forest and fishery workers
7. ช่างฝีมือ และผู้ปฏิบัติงานที่เกี่ยวข้อง	558.0	-	-	243.1	-	125.7	96.0	17.7	4.8	9.4	2.0	7. Craft and associate professionals
8. ผู้ควบคุมเครื่องจักรโรงงานและเครื่องจักรและผู้ปฏิบัติงานด้านการประกอบ	624.0	-	-	250.6	-	5.9	56.5	244.1	6.7	2.7	3.7	8. Plant and machine controllers and assemblers
9. ผู้ประกอบอาชีพงานพื้นฐาน	474.6	6.9	-	73.1	-	21.0	84.8	21.3	32.9	-	0.5	9. Elementary occupations
10. คนงานซึ่งมิได้จำแนกไว้ในหมวดอื่น	50.8	-	-	0.9	-	0.8	-	-	-	-	1.1	10. Workers not classifiable by occupation

ตารางที่ 8 จำนวนผู้มีงานทำ จำแนกตามอาชีพ และอุตสาหกรรม กรุงเทพมหานคร (ต่อ)
 TABLE 8 EMPLOYED PERSONS BY OCCUPATION AND INDUSTRY , BANGKOK METROPOLIS (Contd.)

ไตรมาสที่ 4/2559 : Quarter 4/2016

หน่วยเป็นพัน : in Thousands

อาชีพ	อุตสาหกรรม(ต่อ) Industry (Contd.)										LAST OCCUPATION	
	กิจกรรมอสังหาริมทรัพย์	กิจกรรมทางวิชาชีพ	การบริหารสนับสนุนและซัพพอร์ต	บริหารราชการ	การศึกษา	กิจกรรมด้านสุขภาพ	ศิลปะ ความบันเทิง และนันทนาการ	บริการด้านอื่นๆ	งานไม่ตรงรุ่น	กิจกรรมขององค์กร		ไม่ทราบ
Real estate activities	Professional/scientific activities	Administrative support service activities	Public administration	Education	Health and social work	Art, entertainment	Other service	Activities of household	Extra-territorial	Unknown		
ยอดรวม	90.6	223.6	247.4	163.8	174.1	135.4	38.3	143.8	120.3	2.5	61.1	TOTAL
1. ผู้จัดการ ข้าราชการระดับอาวุโส และผู้ปฏิบัติงานฝ่าย	10.0	16.3	12.6	9.7	10.5	2.0	0.9	7.7	-	-	0.5	1. managers, senior officials and Legislators
2. ผู้ประกอบวิชาชีพด้านต่างๆ	3.9	85.6	19.3	47.7	114.8	52.9	9.5	5.5	-	-	2.4	2. Professionals
3. เจ้าหน้าที่เทคนิคและผู้ประกอบวิชาชีพที่เกี่ยวข้องกับด้านต่างๆ	22.2	85.3	15.8	34.3	13.5	28.5	9.8	4.7	-	-	5.0	3. Technicians and associate professionals
4. เสมียน	8.2	29.2	25.3	28.6	7.9	24.6	3.1	5.0	-	-	3.2	4. Clerks
5. พนักงานบริการและผู้จำหน่ายสินค้า	26.9	1.5	90.6	7.6	11.4	12.3	10.8	47.5	27.1	2.5	1.4	5. Service workers and sell goods
6. ผู้ปฏิบัติงานที่มีฝีมือในด้านการเกษตร ป่าไม้ และประมง	0.2	-	1.0	3.8	0.8	-	-	-	-	-	-	6. Skilled agricultural, forest and fishery workers
7. ช่างฝีมือ และผู้ปฏิบัติงานที่เกี่ยวข้อง	8.1	1.5	11.2	3.5	4.1	4.6	-	23.8	-	-	-	7. Craft and associate professionals
8. ผู้ควบคุมเครื่องจักรโรงงานและเครื่องจักรและผู้ปฏิบัติงานด้านการประกอบ	1.7	1.3	9.3	10.1	5.3	1.1	0.6	3.8	13.0	-	5.7	8. Plant and machine controllers and assemblers
9. ผู้ประกอบอาชีพงานพื้นฐาน	9.5	1.9	60.9	18.6	5.2	6.7	3.7	45.8	80.1	-	0.9	9. Elementary occupations
10. คนงานซึ่งมิได้จำแนกไว้ในหมวดอื่น	-	1.1	1.4	-	0.8	2.8	-	-	-	-	42.1	10. Workers not classifiable by occupation

ตารางที่ 8 จำนวนผู้จ้างงานที่จำแนกตามอาชีพ อุตสาหกรรมและเพศ กรุงเทพมหานคร
TABLE 8 EMPLOYED PERSONS BY OCCUPATION INDUSTRY AND SEX, BANGKOK METROPOLIS

หน่วยนับพัน : in Thousands

อาชีพ Occupation	อุตสาหกรรม Industry										กิจกรรมการเงินและ การประกันภัย Financial Intermediation	อาชีพ Occupation	
	รวม Total	เกษตรกรรม การปศุสัตว์ และการประมง Agriculture	การทำเหมืองแร่ และเหมืองหิน Mining	การผลิต Manufacturing	ไฟฟ้า ก๊าซ ไอน้ำระบบปรับอากาศ Electricity	การจัดหาน้ำ บำบัดน้ำเสีย และระบายน้ำ Water supply sewerage, waste	ก่อสร้าง Construction	การขายปลีก ค้าส่ง Retail and wholesale sale	การขนส่งและ สถานีที่เดินรถ Transportation and storage	ที่พักแและ บริการด้านอาหาร Accommodation and food service			ข้อมูลข่าวสาร และการสื่อสาร Information and communication
ชาย MALE													
1. ผู้จัดการ ข้าราชการระดับอาวุโส และผู้บังคับบัญชา และผู้บริหาร และผู้บริหาร และผู้บริหาร	2,730.5	13.1	0.6	460.9	6.6	5.4	224.7	646.1	356.3	212.8	97.6	101.1	1. managers, senior officials and Legislators
2. ผู้ประกอบวิชาชีพชั้นต้นต่าง ๆ	253.6	-	-	47.5	3.3	-	33.6	73.9	15.4	18.5	3.7	27.9	2. Professionals
3. เจ้าหน้าที่เทคนิคและผู้ประกอบวิชาชีพ ที่เกี่ยวข้องกับด้านต่าง ๆ	337.8	-	0.6	44.4	3.4	-	37.9	36.3	8.3	4.4	48.4	17.5	3. Technicians and associate professionals
4. เสมียน	249.6	-	-	34.1	-	0.8	20.6	24.6	16.2	2.8	26.3	33.5	4. Clerks
5. พนักงานบริการและผู้จำหน่ายสินค้า	127.8	-	-	13.1	-	-	1.3	23.3	29.7	5.2	7.1	13.6	5. Service workers and sell goods
6. ผู้ปฏิบัติงานที่มีฝีมือในด้านการเกษตร ปศุสัตว์ และประมง	616.0	-	-	9.0	-	-	-	300.9	14.2	156.8	-	2.5	6. Skilled agricultural forest and fishery workers
7.ช่างฝีมือ และผู้ปฏิบัติงานที่เกี่ยวข้อง	110	6.7	-	1.1	-	-	-	-	-	-	-	-	7. Craft and associate professionals
8. ผู้ควบคุมเครื่องจักรโรงงานและเครื่องจักร และผู้ปฏิบัติงานด้านการประกอบ	433.9	-	-	157.5	-	2.7	110.7	78.7	17.7	2.6	9.4	2.0	8. Plant and machine controllers and assemblers
9. ผู้ประกอบอาชีพพนักงาน 10. คนงานที่มีฝีมือด้านเทคนิคอื่น	491.6	-	-	127.5	-	1.9	5.9	56.5	237.5	5.6	2.7	3.7	9. Elementary occupations
หญิง FEMALE													
1. ผู้จัดการ ข้าราชการระดับอาวุโส และผู้บังคับบัญชา และผู้บริหาร และผู้บริหาร	183.1	6.4	1.7	26.9	1.0	1.0	14.6	52.0	17.3	16.9	-	0.5	1. managers, senior officials and Legislators
2. ผู้ประกอบวิชาชีพชั้นต้นต่าง ๆ	26.3	-	-	-	-	-	-	-	-	-	-	-	2. Professionals
3. เจ้าหน้าที่เทคนิคและผู้ประกอบวิชาชีพ ที่เกี่ยวข้องกับด้านต่าง ๆ	2,445.6	2.8	1.7	451.2	8.1	4.8	49.1	575.0	68.1	323.2	37.5	128.9	3. Technicians and associate professionals
4. เสมียน	184.4	0.5	1.7	35.8	1.0	1.0	7.6	45.5	9.7	23.3	1.2	17.1	4. Clerks
5. พนักงานบริการและผู้จำหน่ายสินค้า	335.7	-	-	46.1	4.0	2.0	6.9	24.0	4.5	3.0	19.7	20.5	5. Service workers and sell goods
6. ผู้ปฏิบัติงานที่มีฝีมือในด้านการเกษตร ปศุสัตว์ และประมง	326.9	-	-	52.7	3.1	0.5	4.1	60.3	10.5	11.4	9.1	47.0	6. Skilled agricultural forest and fishery workers
7.ช่างฝีมือ และผู้ปฏิบัติงานที่เกี่ยวข้อง	290.6	-	-	49.9	-	0.4	8.4	54.4	18.4	12.6	7.5	38.6	7. Craft and associate professionals
8. ผู้ควบคุมเครื่องจักรโรงงานและเครื่องจักร และผู้ปฏิบัติงานด้านการประกอบ	730.8	0.5	-	10.9	-	-	-	340.7	14.5	252.8	-	4.6	8. Plant and machine controllers and assemblers
9. ผู้ประกอบอาชีพพนักงาน 10. คนงานที่มีฝีมือด้านเทคนิคอื่น	4.8	1.3	-	-	-	-	-	-	-	0.9	-	-	9. Elementary occupations
	124.1	-	-	85.6	-	-	15.1	17.3	-	2.1	-	-	10. Workers not classifiable by occupation
	132.4	-	-	123.2	-	-	-	-	6.7	1.1	-	-	
	291.6	0.5	-	46.2	-	0.9	6.3	32.8	4.0	16.1	-	-	
	24.4	-	-	0.9	-	-	0.8	-	-	-	-	1.1	

ตารางที่ 8 จำนวนผู้จ้างทำ งานตามอาชีพ อุตสาหกรรม และเพศ กรุงเทพมหานคร (ต่อ)

TABLE 8 EMPLOYED PERSONS BY OCCUPATION INDUSTRY AND SEX, BANGKOK METROPOLIS (Contd.)

ไตรมาสที่ 4/2559 : Quarter 4/2016

หน่วยนับพัน : In Thousands

อาชีพ Occupation	อุตสาหกรรม (ต่อ) Industry (Contd.)										ไม่ทราบ Unknown	LAST OCCUPATION	
	กิจกรรม อสังหาริมทรัพย์ Real estate activities	กิจกรรมทางวิชาชีพ วิทย์และเทคโนโลยี Professional, scientific and technical activities	การบริหารสนับสนุน และเชิงบริหาร Administrative and support service activities	การบริหารราชการ ป้องกันประเทศ Public administration and defence	การศึกษา Education	กิจกรรมด้านสุขภาพ งานสังคมสงเคราะห์ Health and social work	ศิลปะ ความบันเทิง และนันทนาการ Art, entertainment	บริการด้านอื่นๆ Other service	งานในครัวเรือน ส่วนบุคคล Activities of household	กิจกรรมของ องค์กร Extra- territorial			
ชาย													MALE
1. ผู้จัดการ ข้าราชการระดับอาวุโส และผู้บังคับบัญชา และผู้บริหารอาวุโส	50.4	93.5	144.0	83.2	62.1	37.5	21.8	59.7	19.7	1.5	32.0	-	1. managers, senior officials and Legislators
2. ผู้ประกอบวิชาชีพชั้นต้นต่างๆ	4.3	5.9	6.9	3.8	6.8	-	0.9	1.3	-	-	-	-	2. Professionals
3. เจ้าหน้าที่เทคนิคและผู้ประกอบวิชาชีพ ที่เกี่ยวข้องกันด้านต่างๆ	1.0	38.7	10.3	22.4	36.6	16.6	8.7	1.0	-	-	1.2	-	3. Technicians and associate professionals
4. เสมียน	10.1	41.6	6.1	16.6	3.4	4.6	5.2	2.1	-	-	1.1	-	4. Clerks
5. พนักงานบริการและผู้จำหน่ายสินค้า	1.4	3.4	13.4	8.5	1.4	3.8	-	2.8	-	-	-	-	5. Service workers and sell goods
6. ผู้ปฏิบัติงานที่มีฝีมือในด้านการเกษตร ปศุสัตว์ และประมง	19.4	0.9	77.6	6.6	3.8	6.2	4.4	10.4	0.5	1.5	1.4	-	6. Skilled agricultural forest and fishery workers
7. ช่างฝีมือ และผู้ปฏิบัติงานที่เกี่ยวข้อง	0.2	-	0.6	2.4	-	-	-	-	-	-	-	-	7. Craft and associate professionals
8. ผู้ควบคุมเครื่องจักรโรงงานและเครื่องจักร และผู้ปฏิบัติงานด้านความปลอดภัย	8.1	0.7	11.2	3.5	4.1	4.6	-	20.5	-	-	-	-	8. Plant and machine controllers and assemblers
9. ผู้ประกอบอาชีพฟาร์มปศุสัตว์	1.7	1.3	9.3	10.1	5.3	1.1	0.6	2.3	13.0	-	5.7	-	9. Elementary occupations
10. คนงานที่มีฝีมือด้านงานก่อสร้าง และช่างเทคนิคและผู้ประกอบวิชาชีพ ที่เกี่ยวข้องกันด้านต่างๆ	4.2	-	7.3	9.3	-	-	2.0	19.3	6.2	-	-	-	10. Workers not classifiable by occupation
หญิง													FEMALE
1. ผู้จัดการ ข้าราชการระดับอาวุโส และผู้บังคับบัญชา และผู้บริหารอาวุโส	40.2	130.1	103.3	80.6	112.0	98.0	16.4	84.1	100.5	1.0	29.1	0.5	1. managers, senior officials and Legislators
2. ผู้ประกอบวิชาชีพชั้นต้นต่างๆ	5.8	10.4	5.7	5.8	3.6	2.0	-	6.4	-	-	1.2	-	2. Professionals
3. เจ้าหน้าที่เทคนิคและผู้ประกอบวิชาชีพ ที่เกี่ยวข้องกันด้านต่างๆ	2.9	46.9	9.0	25.3	76.2	36.3	0.8	4.5	-	-	3.9	-	3. Technicians and associate professionals
4. เสมียน	12.1	43.7	9.7	17.7	10.1	23.9	4.6	2.6	-	-	-	-	4. Clerks
5. พนักงานบริการและผู้จำหน่ายสินค้า	6.8	25.8	11.9	20.1	6.6	20.8	3.1	2.2	-	-	3.2	-	5. Service workers and sell goods
6. ผู้ปฏิบัติงานที่มีฝีมือในด้านการเกษตร ปศุสัตว์ และประมง	7.4	0.6	13.0	1.1	7.6	6.1	6.3	37.1	26.6	1.0	-	-	6. Skilled agricultural forest and fishery workers
7. ช่างฝีมือ และผู้ปฏิบัติงานที่เกี่ยวข้อง	-	-	0.5	1.3	0.8	-	-	-	-	-	-	-	7. Craft and associate professionals
8. ผู้ควบคุมเครื่องจักรโรงงานและเครื่องจักร และผู้ปฏิบัติงานด้านความปลอดภัย	-	0.8	-	-	-	-	-	3.3	-	-	-	-	8. Plant and machine controllers and assemblers
9. ผู้ประกอบอาชีพฟาร์มปศุสัตว์	5.3	1.9	53.6	9.3	5.2	6.7	1.7	26.5	73.9	-	0.9	-	9. Elementary occupations
10. คนงานที่มีฝีมือด้านงานก่อสร้าง	-	-	-	-	-	2.3	-	-	-	-	19.5	-	10. Workers not classifiable by occupation

ตารางที่ 9 จำนวนผู้ปฏิบัติงาน จำแนกตามอาชีพ จำนวนชั่วโมงทำงานต่อสัปดาห์ การมีเวลาเหลือและต้องการทำงานเพิ่มขึ้น กรุงเทพมหานคร

TABLE 9 EMPLOYED PERSONS BY OCCUPATION, HOURS WORKED PER WEEK, AVAILABILITY FOR ADDITIONAL WORK, BANGKOK METROPOLIS

ไตรมาสที่ 4/2559 : Quarter 4/2016

หน่วยเป็นพัน : In Thousands

จำนวนชั่วโมงทำงาน และ การมีเวลาเหลือ และต้องการทำงานเพิ่มขึ้น	รวม	ผู้จัดการ ผู้บริหาร Legislators & Managers	ผู้ประกอบอาชีพ ด้านต่างๆ Professional	เจ้าหน้าที่เทคนิค และผู้ประกอบ วิชาชีพ Technicians	เสมียน Clerks	พนักงานบริการ ผู้จำหน่ายสินค้า Service Workers	อาชีพ Occupation		ช่างฝีมือและผู้ปฏิบัติ งานที่เกี่ยวข้อง Craft & associat	ผู้ควบคุมเครื่องจักร งานด้านการประกอบ Plant & Machine controlors	ผู้ประกอบอาชีพ งานพื้นฐาน Elementary occupations	คนงานซึ่งมี ได้จำแนกไว้ ในหมวดอื่น Not classifiable	HOURS WORKED, AND AVAILABILITY FOR ADDITIONAL WORK
							ด้านเกษตร ป่าไม้และประมง Agricultural & Fishery	อาชีพ & Fishery					
ยอดรวม	5,176.2	437.9	673.5	576.4	418.4	1,346.8	15.8	558.0	624.0	474.6	50.8	TOTAL	
มี	1.7	-	-	1.7	-	-	-	-	-	-	-	Available	
ไม่มี	5,174.4	437.9	673.5	574.7	418.4	1,346.8	15.8	558.0	624.0	474.6	50.8	Not available	
มีงานประจำไม่ได้ทำงาน	2.3	-	-	1.7	-	-	-	0.6	-	-	-	With job not work	
มี	1.7	-	-	1.7	-	-	-	-	-	-	-	Available	
ไม่มี	0.6	-	-	-	-	-	-	0.6	-	-	-	Not available	
1-9 ชั่วโมง	0.8	-	0.8	-	-	-	-	-	-	-	-	1-9 hours	
มี	-	-	-	-	-	-	-	-	-	-	-	Available	
ไม่มี	0.8	-	0.8	-	-	-	-	-	-	-	-	Not available	
10-19 ชั่วโมง	5.1	0.4	1.3	1.0	-	0.4	-	1.4	0.7	-	-	10-19 hours	
มี	-	-	-	-	-	-	-	-	-	-	-	Available	
ไม่มี	5.1	0.4	1.3	1.0	-	0.4	-	1.4	0.7	-	-	Not available	
20-29 ชั่วโมง	66.5	1.4	16.2	10.6	2.5	20.0	-	7.1	1.0	7.7	-	20-29 hours	
มี	-	-	-	-	-	-	-	-	-	-	-	Available	
ไม่มี	66.5	1.4	16.2	10.6	2.5	20.0	-	7.1	1.0	7.7	-	Not available	
30-34 ชั่วโมง	115.9	13.2	28.0	16.3	7.9	30.4	1.5	10.0	4.4	4.2	-	30-34 hours	
มี	-	-	-	-	-	-	-	-	-	-	-	Available	
ไม่มี	115.9	13.2	28.0	16.3	7.9	30.4	1.5	10.0	4.4	4.2	-	Not available	
35-39 ชั่วโมง	284.3	20.7	90.7	34.8	41.3	47.3	3.0	14.7	13.9	17.2	0.8	35-39 hours	
มี	-	-	-	-	-	-	-	-	-	-	-	Available	
ไม่มี	284.3	20.7	90.7	34.8	41.3	47.3	3.0	14.7	13.9	17.2	0.8	Not available	
40-49 ชั่วโมง	3,814.7	363.9	526.1	492.0	358.6	764.9	9.0	464.7	425.9	359.5	50.0	40-49 hours	
มี	-	-	-	-	-	-	-	-	-	-	-	Available	
ไม่มี	3,814.7	363.9	526.1	492.0	358.6	764.9	9.0	464.7	425.9	359.5	50.0	Not available	
50 ชั่วโมงขึ้นไป	886.6	38.3	10.4	19.9	8.2	483.9	2.3	59.5	178.2	86.1	-	50 hours and over	
มี	-	-	-	-	-	-	-	-	-	-	-	Available	
ไม่มี	886.6	38.3	10.4	19.9	8.2	483.9	2.3	59.5	178.2	86.1	-	Not available	

ตารางที่ 9 จำนวนผู้มีงานทำ จำแนกตามอาชีพ จำนวนชั่วโมงทำงานต่อสัปดาห์ การมีเวลาเหลือและต้องการทำงานเพิ่มขึ้น และเพศ กรุงเทพมหานคร
 TABLE 9 EMPLOYED PERSONS BY OCCUPATION, HOURS WORKED PER WEEK, AVAILABILITY FOR ADDITIONAL WORK AND SEX, BANGKOK METROPOLIS

ไตรมาสที่ 4/2559 : Quarter 4/2016

หน่วยเป็นพัน : In Thousands

จำนวนชั่วโมงทำงาน เพศ และ การมีเวลาเหลือ และต้องการทำงานเพิ่มขึ้น	รวม	ผู้บังคับบัญชา & Managers	ผู้จัดการ Legislators & Managers	ผู้ประกอบวิชาชีพ ด้านต่างๆ Professional	เจ้าหน้าที่เทคนิค และช่างประกอบ วิชาชีพ Technicians	เสมียน Clerks	พนักงานบริการ ผู้จำหน่ายสินค้า Service Workers	อาชีพ Occupation		ผู้ควบคุมเครื่องจักร งานด้านการประกอบ Plant & Machine controls	ผู้ประกอบอาชีพ งานพื้นฐาน Elementary occupations	คนงานซึ่งมี ได้จำแนกไว้ ในหมวดอื่น Not classifiable	HOURS WORKED, SEX AND AVAILABILITY FOR ADDITIONAL WORK
								ด้านเกษตร ป่าไม้และประมง & Fishery	ช่างฝีมือและผู้ปฏิบัติ งานที่เกี่ยวข้อง Craft & associat				
ชาย	2,730.5	253.6	337.8	249.6	127.8	616.0	11.0	491.6	183.1	26.3	MALE	Available	
มี	1.7	-	-	1.7	-	-	-	-	-	-	-	Available	
ไม่มี	2,728.8	253.6	337.8	247.8	127.8	616.0	11.0	491.6	183.1	26.3	-	Not available	
มีงานประจำแต่ไม่ได้ทำงาน	2.3	-	-	1.7	-	-	-	-	-	-	-	With job not work	
มี	1.7	-	-	1.7	-	-	-	-	-	-	-	Available	
ไม่มี	0.6	-	-	-	-	-	-	-	-	-	-	Not available	
1-9 ชั่วโมง	-	-	-	-	-	-	-	-	-	-	-	1-9 hours	
มี	-	-	-	-	-	-	-	-	-	-	-	Available	
ไม่มี	2.5	-	1.3	-	-	-	-	0.5	-	-	-	Not available	
10-19 ชั่วโมง	-	-	-	-	-	-	-	-	-	-	-	10-19 hours	
มี	-	-	-	-	-	-	-	-	-	-	-	Available	
ไม่มี	2.5	-	1.3	-	-	-	-	0.5	-	-	-	Not available	
20-29 ชั่วโมง	25.5	0.7	7.4	2.6	1.0	7.1	-	4.3	-	1.5	-	20-29 hours	
มี	-	-	-	-	-	-	-	-	-	-	-	Available	
ไม่มี	25.5	0.7	7.4	2.6	1.0	7.1	-	4.3	-	1.5	-	Not available	
30-34 ชั่วโมง	53.2	3.8	13.4	7.8	2.5	12.6	1.5	7.7	-	1.1	-	30-34 hours	
มี	-	-	-	-	-	-	-	-	-	-	-	Available	
ไม่มี	53.2	3.8	13.4	7.8	2.5	12.6	1.5	7.7	-	1.1	-	Not available	
35-39 ชั่วโมง	122.7	11.6	32.6	16.3	13.7	15.8	2.2	10.1	-	6.4	0.8	35-39 hours	
มี	-	-	-	-	-	-	-	-	-	-	-	Available	
ไม่มี	122.7	11.6	32.6	16.3	13.7	15.8	2.2	10.1	-	6.4	0.8	Not available	
40-49 ชั่วโมง	2,014.7	214.5	278.8	209.3	105.2	339.8	5.7	375.2	-	143.5	25.6	40-49 hours	
มี	-	-	-	-	-	-	-	-	-	-	-	Available	
ไม่มี	2,014.7	214.5	278.8	209.3	105.2	339.8	5.7	375.2	-	143.5	25.6	Not available	
50 ชั่วโมงขึ้นไป	509.6	22.9	4.3	11.8	5.5	240.8	1.7	35.6	-	30.5	-	50 hours and over	
มี	-	-	-	-	-	-	-	-	-	-	-	Available	
ไม่มี	509.6	22.9	4.3	11.8	5.5	240.8	1.7	35.6	-	30.5	-	Not available	
หญิง	2,445.6	184.4	335.7	326.9	290.6	730.8	4.8	124.1	291.6	24.4	FEMALE	Available	
มี	2,445.6	184.4	335.7	326.9	290.6	730.8	4.8	124.1	291.6	24.4	-	Available	
มีงานประจำแต่ไม่ได้ทำงาน	-	-	-	-	-	-	-	-	-	-	-	With job not work	
มี	-	-	-	-	-	-	-	-	-	-	-	Available	
ไม่มี	-	-	-	-	-	-	-	-	-	-	-	Not available	
1-9 ชั่วโมง	0.8	-	0.8	-	-	-	-	-	-	-	-	1-9 hours	
มี	-	-	-	-	-	-	-	-	-	-	-	Available	
ไม่มี	0.8	-	0.8	-	-	-	-	-	-	-	-	Not available	
10-19 ชั่วโมง	2.6	0.4	-	1.0	-	0.4	-	0.9	-	-	-	10-19 hours	
มี	-	-	-	-	-	-	-	-	-	-	-	Available	
ไม่มี	2.6	0.4	-	1.0	-	0.4	-	0.9	-	-	-	Not available	
20-29 ชั่วโมง	41.0	0.7	8.9	8.0	1.6	12.9	-	2.8	-	6.2	-	20-29 hours	
มี	-	-	-	-	-	-	-	-	-	-	-	Available	
ไม่มี	41.0	0.7	8.9	8.0	1.6	12.9	-	2.8	-	6.2	-	Not available	
30-34 ชั่วโมง	62.7	9.4	14.6	8.6	5.3	17.9	-	2.4	-	3.0	-	30-34 hours	
มี	-	-	-	-	-	-	-	-	-	-	-	Available	
ไม่มี	62.7	9.4	14.6	8.6	5.3	17.9	-	2.4	-	3.0	-	Not available	
35-39 ชั่วโมง	161.6	9.1	58.1	18.5	27.6	31.5	0.8	4.7	-	10.8	-	35-39 hours	
มี	-	-	-	-	-	-	-	-	-	-	-	Available	
ไม่มี	161.6	9.1	58.1	18.5	27.6	31.5	0.8	4.7	-	10.8	-	Not available	
40-49 ชั่วโมง	1,800.0	149.4	247.3	282.7	253.4	425.1	3.4	89.5	-	216.0	24.4	40-49 hours	
มี	-	-	-	-	-	-	-	-	-	-	-	Available	
ไม่มี	1,800.0	149.4	247.3	282.7	253.4	425.1	3.4	89.5	-	216.0	24.4	Not available	
50 ชั่วโมงขึ้นไป	377.0	15.4	6.1	8.1	2.7	243.1	0.6	23.9	-	55.5	-	50 hours and over	
มี	-	-	-	-	-	-	-	-	-	-	-	Available	
ไม่มี	377.0	15.4	6.1	8.1	2.7	243.1	0.6	23.9	-	55.5	-	Not available	

ตารางที่ 10 จำนวนผู้จ้างงานทำ จำแนกตามอุตสาหกรรม จำนวนชั่วโมงทำงานต่อสัปดาห์ การมีเวลาเหลือพอและต้องการทำงานเพิ่มขึ้น กรุงเทพมหานคร

TABLE 10 EMPLOYED PERSONS BY INDUSTRY, HOURS WORKED PER WEEK, AVAILABILITY FOR ADDITIONAL WORK, BANGKOK

ไตรมาสที่ 4/2559 : Quarter 4/2016

หน่วยเป็นพัน : In Thousands

จำนวนชั่วโมงทำงาน และ การมีเวลาเหลือพอ และต้องการทำงานเพิ่มขึ้น	อุตสาหกรรม Industry											HOURS WORKED, AND AVAILABILITY FOR ADDITIONAL WORK	
	รวม	เกษตรกรรม และการประมง Agriculture	การทำเหมืองแร่ และเหมืองหิน Mining	การผลิต Manu- facturing	ไฟฟ้า ก๊าซ ไนโตรเจน ปุ๋ย และสารเคมี	Construction	การก่อสร้าง Construction	การขนส่ง การขายปลีก การช้อปปิ้ง	การขนส่ง และ สถานที่เก็บสินค้า Transportation and storage	ที่พักแรมและ บริการด้านอาหาร Accommodation and food service	ข้อมูลข่าวสาร และการสื่อสาร Information and communication		กิจกรรมการเงินและการประกันภัย Financial intermediation
ยอดรวม	5,176.2	15.9	2.3	912.1	14.7	10.1	273.8	1,221.2	424.4	535.9	135.1	230.0	TOTAL
มี	1.7	-	-	-	-	-	-	-	-	-	1.7	-	Available
ไม่มี	5,174.4	15.9	2.3	912.1	14.7	10.1	273.8	1,221.2	424.4	535.9	133.3	230.0	Not available
มีงานประจำแต่ไม่ได้ทำงาน	2.3	-	-	-	-	-	0.6	-	-	-	1.7	-	With job not work
มี	1.7	-	-	-	-	-	-	-	-	-	1.7	-	Available
ไม่มี	0.6	-	-	-	-	-	0.6	-	-	-	-	-	Not available
1-9 ชั่วโมง	0.8	-	-	-	-	-	-	-	-	-	-	-	1-9 hours
มี	-	-	-	-	-	-	-	-	-	-	-	-	Available
ไม่มี	0.8	-	-	-	-	-	-	-	-	-	-	-	Not available
10-19 ชั่วโมง	5.1	-	-	0.9	-	-	0.5	0.4	-	0.7	-	-	10-19 hours
มี	-	-	-	-	-	-	-	-	-	-	-	-	Available
ไม่มี	5.1	-	-	0.9	-	-	0.5	0.4	-	0.7	-	-	Not available
20-29 ชั่วโมง	66.5	-	-	8.2	-	-	1.8	10.4	2.6	11.8	-	2.8	20-29 hours
มี	-	-	-	-	-	-	-	-	-	-	-	-	Available
ไม่มี	66.5	-	-	8.2	-	-	1.8	10.4	2.6	11.8	-	2.8	Not available
30-34 ชั่วโมง	115.9	1.5	-	18.3	-	0.8	8.0	20.4	3.8	12.7	9.8	3.5	30-34 hours
มี	-	-	-	-	-	-	-	-	-	-	-	-	Available
ไม่มี	115.9	1.5	-	18.3	-	0.8	8.0	20.4	3.8	12.7	9.8	3.5	Not available
35-39 ชั่วโมง	284.3	0.6	-	9.0	6.1	0.6	3.0	27.7	16.9	16.0	3.2	11.4	35-39 hours
มี	-	-	-	-	-	-	-	-	-	-	-	-	Available
ไม่มี	284.3	0.6	-	9.0	6.1	0.6	3.0	27.7	16.9	16.0	3.2	11.4	Not available
40-49 ชั่วโมง	3,814.7	9.7	2.3	796.7	8.6	7.8	232.0	887.7	256.2	328.1	118.1	211.2	40-49 hours
มี	-	-	-	-	-	-	-	-	-	-	-	-	Available
ไม่มี	3,814.7	9.7	2.3	796.7	8.6	7.8	232.0	887.7	256.2	328.1	118.1	211.2	Not available
50 ชั่วโมงขึ้นไป	886.6	4.1	-	79.1	-	1.0	27.9	274.6	144.9	166.7	2.3	1.2	50 hours and over
มี	-	-	-	-	-	-	-	-	-	-	-	-	Available
ไม่มี	886.6	4.1	-	79.1	-	1.0	27.9	274.6	144.9	166.7	2.3	1.2	Not available

ตารางที่ 10 จำนวนผู้ปฏิบัติงาน จำนวนชั่วโมงทำงานต่อสัปดาห์ การมีเวลาเหลือพอและต้องการทำงานเพิ่มขึ้น กรุงเทพมหานคร (ต่อ)

TABLE 10 EMPLOYED PERSONS BY INDUSTRY, HOURS WORKED PER WEEK, AVAILABILITY FOR ADDITIONAL WORK, BANGKOK (Contd.)

ไตรมาสที่ 4/2559 : Quarter 4/2016

หน่วยนับพัน : in Thousands

จำนวนชั่วโมงทำงาน และ การมีเวลาเหลือพอ และต้องการทำงานเพิ่มขึ้น	อุตสาหกรรม (ต่อ) Industry (Contd.)											HOURS WORKED, AND AVAILABILITY FOR ADDITIONAL WORK
	กิจกรรม อสังหาริมทรัพย์	กิจกรรมทางวิชาชีพ วิทยาศาสตร์และเทคโนโลยี	การบริหารสนับสนุน และป้องกันประเทศ	บริการราชการ ป้องกันประเทศ	การศึกษา	กิจกรรมด้านสุขภาพ งานสังคมสงเคราะห์	ศิลปะ ความบันเทิง และนันทนาการ	บริการ ด้านอื่นๆ	งานในครัวเรือน ส่วนบุคคล	กิจกรรมของ อีกร	ไม่ทราบ	
	Real estate activities	Professional, scientific, technical activities	Administrative support service activities	Public administration defence	Education	Health and social work	Art, entertainment	Other service	Activities of household	Extra-territorial		
ยอดรวม	90.6	223.6	247.4	163.8	174.1	135.4	38.3	143.8	120.3	2.5	61.1	TOTAL
มี	-	-	-	-	-	-	-	-	-	-	-	Available
ไม่มี	90.6	223.6	247.4	163.8	174.1	135.4	38.3	143.8	120.3	2.5	61.1	Not available
มีงานประจำแต่ไม่ได้ทำงาน	-	-	-	-	-	-	-	-	-	-	-	With job not work
มี	-	-	-	-	-	-	-	-	-	-	-	Available
ไม่มี	-	-	-	-	-	-	-	-	-	-	-	Not available
1-9 ชั่วโมง	-	-	-	-	0.8	-	-	-	-	-	-	1-9 hours
มี	-	-	-	-	0.8	-	-	-	-	-	-	Available
ไม่มี	-	-	-	-	0.8	-	-	-	-	-	-	Not available
10-19 ชั่วโมง	0.4	-	-	-	2.2	-	-	-	-	-	-	10-19 hours
มี	-	-	-	-	-	-	-	-	-	-	-	Available
ไม่มี	0.4	-	-	-	2.2	-	-	-	-	-	-	Not available
20-29 ชั่วโมง	1.3	2.0	2.6	6.7	9.3	2.6	2.6	1.9	-	-	-	20-29 hours
มี	-	-	-	-	-	-	-	-	-	-	-	Available
ไม่มี	1.3	2.0	2.6	6.7	9.3	2.6	2.6	1.9	-	-	-	Not available
30-34 ชั่วโมง	3.1	6.7	1.0	4.4	3.5	6.6	2.6	4.7	0.6	2.5	1.8	30-34 hours
มี	-	-	-	-	-	-	-	-	-	-	-	Available
ไม่มี	3.1	6.7	1.0	4.4	3.5	6.6	2.6	4.7	0.6	2.5	1.8	Not available
35-39 ชั่วโมง	0.8	5.7	0.9	99.8	47.9	33.4	0.4	1.0	-	-	-	35-39 hours
มี	-	-	-	-	-	-	-	-	-	-	-	Available
ไม่มี	0.8	5.7	0.9	99.8	47.9	33.4	0.4	1.0	-	-	-	Not available
40-49 ชั่วโมง	77.0	203.2	182.6	52.1	106.8	86.5	22.7	95.6	70.6	-	59.3	40-49 hours
มี	-	-	-	-	-	-	-	-	-	-	-	Available
ไม่มี	77.0	203.2	182.6	52.1	106.8	86.5	22.7	95.6	70.6	-	59.3	Not available
50 ชั่วโมงขึ้นไป	8.1	6.0	60.3	0.8	3.5	6.4	10.1	40.7	49.1	-	-	50 hours and over
มี	-	-	-	-	-	-	-	-	-	-	-	Available
ไม่มี	8.1	6.0	60.3	0.8	3.5	6.4	10.1	40.7	49.1	-	-	Not available

ตารางที่ 10 จำนวนผู้จ้างงาน จำนวนชั่วโมงทำงานต่อสัปดาห์ การมีเวลาเหลือและต้องการทำงานเพิ่มขึ้น และเพศ กรุงเทพมหานคร
TABLE 10 EMPLOYED PERSONS BY INDUSTRY, HOURS WORKED PER WEEK, AVAILABILITY FOR ADDITIONAL WORK AND SEX, BANGKOK

จำนวนชั่วโมงทำงาน เพศ และ การมีเวลาเหลือ และต้องการทำงานเพิ่มขึ้น	อุตสาหกรรม Industry											กิจกรรมการเงินและ การประกันภัย Financial intermediation	ชั่วโมงการ สื่อสาร Information and communication	ที่พักและ บริการด้านอาหาร Accommodation and food service	การขนส่ง และการบริการ ข้อมูล Transportation and storage	การผลิต และการขุดเจาะ Manufacturing and mining	ไฟฟ้า ก๊าซ ไอน้ำระบบปรับอากาศ Electricity and other	การจัดหาน้ำ น้ำเสียและประปา Water supply sewerage, waste	ก่อสร้าง Construction	การขายปลีก และการขายส่ง Retail and wholesale trade	การขนส่ง และที่พัก Transportation and storage	กิจกรรมการเงินและ การประกันภัย Financial intermediation	HOURS WORKED, SEX AND AVAILABILITY FOR ADDITIONAL WORK
	รวม Total	เกษตรกรรม และการประมง Agriculture	เหมืองแร่ และหิน Mining	การถลุง โลหะ Smelting	การผลิต Manufacturing	ไฟฟ้า ก๊าซ ไอน้ำระบบปรับอากาศ Electricity and other	การจัดหาน้ำ น้ำเสียและประปา Water supply sewerage, waste	ก่อสร้าง Construction	การขายปลีก และการขายส่ง Retail and wholesale trade	การขนส่ง และที่พัก Transportation and storage	ที่พักและ บริการด้านอาหาร Accommodation and food service												
ชาย	2,730.5	13.1	0.6	460.9	6.6	5.4	224.7	646.1	356.3	212.8	97.6	101.1	101.1	Available									
มี	1.7	-	-	-	-	-	-	-	-	-	1.7	-	-	Available									
ไม่มี	2,728.8	13.1	0.6	460.9	6.6	5.4	224.7	646.1	356.3	212.8	95.8	101.1	101.1	Not available									
มีงานประจำไม่ได้ทำงาน	2.3	-	-	-	-	-	0.6	-	-	-	1.7	-	-	With job not work									
มี	1.7	-	-	-	-	-	-	-	-	-	1.7	-	-	Available									
ไม่มี	0.6	-	-	-	-	-	-	-	-	-	-	-	-	Not available									
1-9 ชั่วโมง	-	-	-	-	-	-	-	-	-	-	-	-	-	1-9 hours									
มี	-	-	-	-	-	-	-	-	-	-	-	-	-	Available									
ไม่มี	-	-	-	-	-	-	-	-	-	-	-	-	-	Not available									
10-19 ชั่วโมง	2.5	-	-	0.7	-	-	0.5	-	-	-	-	-	-	10-19 hours									
มี	-	-	-	-	-	-	-	-	-	-	-	-	-	Available									
ไม่มี	2.5	-	-	0.7	-	-	0.5	-	-	-	-	-	-	Not available									
20-29 ชั่วโมง	25.5	-	-	3.0	-	-	1.8	5.9	2.6	1.2	-	1.0	-	20-29 hours									
มี	-	-	-	-	-	-	-	-	-	-	-	-	-	Available									
ไม่มี	25.5	-	-	3.0	-	-	1.8	5.9	2.6	1.2	-	1.0	-	Not available									
30-34 ชั่วโมง	53.2	1.5	-	5.7	-	-	6.2	8.2	3.0	6.0	6.2	0.7	-	30-34 hours									
มี	-	-	-	-	-	-	-	-	-	-	-	-	-	Available									
ไม่มี	53.2	1.5	-	5.7	-	-	6.2	8.2	3.0	6.0	6.2	0.7	-	Not available									
35-39 ชั่วโมง	122.7	0.6	-	3.8	3.5	0.6	3.0	10.4	13.3	3.1	2.6	3.6	-	35-39 hours									
มี	-	-	-	-	-	-	-	-	-	-	-	-	-	Available									
ไม่มี	122.7	0.6	-	3.8	3.5	0.6	3.0	10.4	13.3	3.1	2.6	3.6	-	Not available									
40-49 ชั่วโมง	2,014.7	8.0	0.6	407.5	3.1	3.7	193.5	475.5	200.4	131.5	85.7	95.3	-	40-49 hours									
มี	-	-	-	-	-	-	-	-	-	-	-	-	-	Available									
ไม่มี	2,014.7	8.0	0.6	407.5	3.1	3.7	193.5	475.5	200.4	131.5	85.7	95.3	-	Not available									
50 ชั่วโมงขึ้นไป	509.6	3.0	-	40.3	-	1.0	19.1	146.1	137.0	71.0	1.4	0.5	-	50 hours and over									
มี	-	-	-	-	-	-	-	-	-	-	-	-	-	Available									
ไม่มี	509.6	3.0	-	40.3	-	1.0	19.1	146.1	137.0	71.0	1.4	0.5	-	Not available									
หญิง	2,445.6	2.8	1.7	451.2	8.1	4.8	49.1	575.0	68.1	323.2	37.5	128.9	128.9	TOTAL (FEMALE)									
มี	-	-	-	-	-	-	-	-	-	-	-	-	-	Available									
ไม่มี	2,445.6	2.8	1.7	451.2	8.1	4.8	49.1	575.0	68.1	323.2	37.5	128.9	128.9	Not available									
มีงานประจำไม่ได้ทำงาน	-	-	-	-	-	-	-	-	-	-	-	-	-	With job not work									
มี	-	-	-	-	-	-	-	-	-	-	-	-	-	Available									
ไม่มี	-	-	-	-	-	-	-	-	-	-	-	-	-	Not available									
1-9 ชั่วโมง	0.8	-	-	-	-	-	-	-	-	-	-	-	-	1-9 hours									
มี	-	-	-	-	-	-	-	-	-	-	-	-	-	Available									
ไม่มี	0.8	-	-	-	-	-	-	-	-	-	-	-	-	Not available									
10-19 ชั่วโมง	2.6	-	-	0.3	-	-	-	0.4	-	0.7	-	-	-	10-19 hours									
มี	-	-	-	-	-	-	-	-	-	-	-	-	-	Available									
ไม่มี	2.6	-	-	0.3	-	-	-	0.4	-	0.7	-	-	-	Not available									
20-29 ชั่วโมง	41.0	-	-	5.2	-	-	-	4.5	-	10.6	-	1.8	-	20-29 hours									
มี	-	-	-	-	-	-	-	-	-	-	-	-	-	Available									
ไม่มี	41.0	-	-	5.2	-	-	-	4.5	-	10.6	-	1.8	-	Not available									
30-34 ชั่วโมง	62.7	-	-	12.5	-	0.8	1.8	12.2	0.8	6.7	3.5	2.8	-	30-34 hours									
มี	-	-	-	-	-	-	-	-	-	-	-	-	-	Available									
ไม่มี	62.7	-	-	12.5	-	0.8	1.8	12.2	0.8	6.7	3.5	2.8	-	Not available									
35-39 ชั่วโมง	161.6	-	-	5.2	2.6	-	-	17.3	3.7	12.9	0.6	7.7	-	35-39 hours									
มี	-	-	-	-	-	-	-	-	-	-	-	-	-	Available									
ไม่มี	161.6	-	-	5.2	2.6	-	-	17.3	3.7	12.9	0.6	7.7	-	Not available									
40-49 ชั่วโมง	1,800.0	1.7	1.7	389.2	5.5	4.0	38.6	412.2	55.8	196.6	32.4	115.9	-	40-49 hours									
มี	-	-	-	-	-	-	-	-	-	-	-	-	-	Available									
ไม่มี	1,800.0	1.7	1.7	389.2	5.5	4.0	38.6	412.2	55.8	196.6	32.4	115.9	-	Not available									
50 ชั่วโมงขึ้นไป	377.0	1.1	-	38.9	-	-	8.8	128.4	7.9	95.7	0.9	0.7	-	50 hours and over									
มี	-	-	-	-	-	-	-	-	-	-	-	-	-	Available									
ไม่มี	377.0	1.1	-	38.9	-	-	8.8	128.4	7.9	95.7	0.9	0.7	-	Not available									

ไตรมาสที่ 4/2559 : Quarter 4/2016

หน่วยเป็นพัน : in Thousands

ตารางที่ 10 จำนวนผู้จ้างทำ งานตามอุตสาหกรรม จำนวนชั่วโมงทำงานต่อสัปดาห์ ระยะเวลาถือพลและต้องการทำงานเพิ่มขึ้น และเพศ กรุงเทพมหานคร (ต่อ)
 TABLE 10 EMPLOYED PERSONS BY INDUSTRY, HOURS WORKED PER WEEK, AVAILABILITY FOR ADDITIONAL WORK AND SEX, BANGKOK (Contd.)

จำนวนชั่วโมงทำงาน เพศ และ การมีเวลาถือพล และต้องการทำงานเพิ่มขึ้น	กิจกรรม อสังหาริมทรัพย์ Real estate activities	กิจกรรมทางวิชาชีพ วิทยุและเทคนิค Professional/scientific technical activities	การบริหารงาน และบริหาร Administrative support services activities	การบริหารราชการ ป้องกันประเทศ Public admin- istration defence	การศึกษา Education	อุตสาหกรรม (ต่อ) Industry (Contd.)				บริการด้านอื่น Other service	งานในครัวเรือน ส่วนบุคคล Activities of household	กิจกรรมเขต จัดการ Extra- territorial	ไม่ทราบ Unknown	HOURS WORKED, SEX AND AVAILABILITY FOR ADDITIONAL WORK
						การจ้างงาน Health and social work	ศิลปะ ความบันเทิง และนันทนาการ Art, entertainment	การดูแลสุขภาพ Health and social work	ศิลปะ ความบันเทิง และนันทนาการ Art, entertainment					
ชาย	50.4	93.5	144.0	83.2	62.1	37.5	21.8	59.7	19.7	1.5	32.0	TOTAL (MALE)	Available	
ไม่มี	-	-	-	-	-	-	-	-	-	-	-	Available	Available	
มีงานประจำไม่ได้ทำงาน	50.4	93.5	144.0	83.2	62.1	37.5	21.8	59.7	19.7	1.5	32.0	Not available	With job not work	
มี	-	-	-	-	-	-	-	-	-	-	-	Available	Available	
1-9 ชั่วโมง	-	-	-	-	-	-	-	-	-	-	-	Not available	Not available	
มี	-	-	-	-	-	-	-	-	-	-	-	Available	Available	
ไม่	-	-	-	-	-	-	-	-	-	-	-	Not available	Not available	
10-19 ชั่วโมง	-	-	-	-	-	-	-	-	-	-	-	Not available	Not available	
มี	-	-	-	-	-	-	-	-	-	-	-	Available	Available	
ไม่	-	-	-	-	-	-	-	-	-	-	-	Not available	Not available	
20-29 ชั่วโมง	-	2.0	1.1	0.7	3.2	-	2.6	0.6	-	-	-	Not available	Not available	
มี	-	-	-	-	-	-	-	-	-	-	-	Available	Available	
ไม่	-	-	-	-	-	-	-	-	-	-	-	Not available	Not available	
ไม่มี	-	2.0	1.1	0.7	3.2	-	2.6	0.6	-	-	-	Available	Available	
30-34 ชั่วโมง	1.0	2.8	-	3.6	1.5	0.9	2.1	1.2	-	1.5	1.1	30-34 hours	Not available	
มี	-	-	-	-	-	-	-	-	-	-	-	Available	Available	
ไม่	-	-	-	-	-	-	-	-	-	-	-	Not available	Not available	
35-39 ชั่วโมง	-	2.8	-	3.6	1.5	0.9	2.1	1.2	-	1.5	1.1	35-39 hours	Not available	
มี	-	3.1	0.5	51.0	16.9	6.6	-	-	-	-	-	Available	Available	
ไม่	-	3.1	0.5	51.0	16.9	6.6	-	-	-	-	-	Not available	Not available	
ไม่มี	42.0	82.4	94.0	27.9	36.7	27.1	13.2	41.4	14.3	-	30.9	40-49 hours	Not available	
มี	-	-	-	-	-	-	-	-	-	-	-	Available	Available	
ไม่มี	42.0	82.4	94.0	27.9	36.7	27.1	13.2	41.4	14.3	-	30.9	Not available	Not available	
50 ชั่วโมงขึ้นไป	7.4	3.1	48.4	-	2.5	2.9	3.9	16.5	5.4	-	-	50 hours and over	Not available	
มี	-	-	-	-	-	-	-	-	-	-	-	Available	Available	
ไม่	-	-	-	-	-	-	-	-	-	-	-	Not available	Not available	
1-9 ชั่วโมง	7.4	3.1	48.4	-	2.5	2.9	3.9	16.5	5.4	-	-	1-9 hours	Not available	
มี	-	-	-	-	-	-	-	-	-	-	-	Available	Available	
ไม่	-	-	-	-	-	-	-	-	-	-	-	Not available	Not available	
10-19 ชั่วโมง	0.4	-	-	-	-	-	-	-	-	-	-	10-19 hours	Not available	
มี	-	-	-	-	-	-	-	-	-	-	-	Available	Available	
ไม่	-	-	-	-	-	-	-	-	-	-	-	Not available	Not available	
20-29 ชั่วโมง	0.4	-	-	-	-	-	-	-	-	-	-	20-29 hours	Not available	
มี	-	-	-	-	-	-	-	-	-	-	-	Available	Available	
ไม่	-	-	-	-	-	-	-	-	-	-	-	Not available	Not available	
30-34 ชั่วโมง	1.3	-	1.5	5.9	6.2	2.6	-	1.3	-	-	-	30-34 hours	Not available	
มี	-	-	-	-	-	-	-	-	-	-	-	Available	Available	
ไม่	-	-	-	-	-	-	-	-	-	-	-	Not available	Not available	
35-39 ชั่วโมง	1.3	-	1.5	5.9	6.2	2.6	-	1.3	-	-	-	35-39 hours	Not available	
มี	-	-	-	-	-	-	-	-	-	-	-	Available	Available	
ไม่	-	-	-	-	-	-	-	-	-	-	-	Not available	Not available	
40-49 ชั่วโมง	2.1	3.9	1.0	0.8	2.0	5.7	0.4	3.5	0.6	1.0	0.7	40-49 hours	Not available	
มี	-	-	-	-	-	-	-	-	-	-	-	Available	Available	
ไม่	-	-	-	-	-	-	-	-	-	-	-	Not available	Not available	
50 ชั่วโมงขึ้นไป	0.8	2.6	0.4	48.8	31.0	26.7	0.4	1.0	-	-	-	50 hours and over	Not available	
มี	-	-	-	-	-	-	-	-	-	-	-	Available	Available	
ไม่	-	-	-	-	-	-	-	-	-	-	-	Not available	Not available	
ไม่มี	0.8	2.6	0.4	48.8	31.0	26.7	0.4	1.0	-	-	-	Available	Available	
35-39 ชั่วโมง	35.0	120.7	88.6	24.2	70.1	59.4	9.4	54.2	56.3	-	28.4	35-39 hours	Not available	
มี	-	-	-	-	-	-	-	-	-	-	-	Available	Available	
ไม่	-	-	-	-	-	-	-	-	-	-	-	Not available	Not available	
40-49 ชั่วโมง	35.0	120.7	88.6	24.2	70.1	59.4	9.4	54.2	56.3	-	28.4	40-49 hours	Not available	
มี	-	-	-	-	-	-	-	-	-	-	-	Available	Available	
ไม่	-	-	-	-	-	-	-	-	-	-	-	Not available	Not available	
50 ชั่วโมงขึ้นไป	0.7	2.9	11.9	0.8	1.0	3.5	6.2	24.1	43.7	-	-	50 hours and over	Not available	
มี	-	-	-	-	-	-	-	-	-	-	-	Available	Available	
ไม่	-	-	-	-	-	-	-	-	-	-	-	Not available	Not available	
ไม่มี	0.7	2.9	11.9	0.8	1.0	3.5	6.2	24.1	43.7	-	-	Available	Available	

ตารางที่ 11 จำนวนผู้มีงานทำ จำแนกตามสถานภาพการทำงาน จำนวนชั่วโมงทำงานต่อสัปดาห์ การมีเวลาเหลือพอและต้องการทำงานเพิ่มขึ้น กรุงเทพมหานคร

TABLE 11 EMPLOYED PERSONS BY WORK STATUS, HOURS WORKED PER WEEK, AVAILABILITY FOR ADDITIONAL WORK , BANGKOK METROPOLIS

ไตรมาสที่ 4/2559 : Quarter 4/2016

หน่วยเป็นพัน : in Thousands

จำนวนชั่วโมงทำงาน และ การมีเวลาเหลือพอ และต้องการทำงานเพิ่มขึ้น	สถานภาพการทำงาน Work Status							HOURS WORKED, AND AVAILABILITY FOR ADDITIONAL WORK
	รวม Total	นายจ้าง Employer	ลูกจ้างรัฐบาล Government Employee	ลูกจ้างเอกชน Private Employee	Own Account Worker	ช่วยธุรกิจ ครอบครัว Unpaid Family Worker	การรวมกลุ่ม Members of Producers' Cooperatives	
ยอดรวม	5,176.2	226.5	448.7	3,197.0	1,002.3	301.8	-	TOTAL
มี	1.7	-	-	1.7	-	-	-	Available
ไม่มี	5,174.4	226.5	448.7	3,195.2	1,002.3	301.8	-	Not available
มีงานประจำแต่ไม่ได้ทำงาน	2.3	-	-	2.3	-	-	-	With job not work
มี	1.7	-	-	1.7	-	-	-	Available
ไม่มี	0.6	-	-	0.6	-	-	-	Not available
1-9 ชั่วโมง	0.8	-	-	0.8	-	-	-	1-9 hours
มี	-	-	-	-	-	-	-	Available
ไม่มี	0.8	-	-	0.8	-	-	-	Not available
10-19 ชั่วโมง	5.1	-	-	2.4	2.7	-	-	10-19 hours
มี	-	-	-	-	-	-	-	Available
ไม่มี	5.1	-	-	2.4	2.7	-	-	Not available
20-29 ชั่วโมง	66.5	1.4	19.4	19.7	22.6	3.5	-	20-29 hours
มี	-	-	-	-	-	-	-	Available
ไม่มี	66.5	1.4	19.4	19.7	22.6	3.5	-	Not available
30-34 ชั่วโมง	115.9	4.3	11.3	51.6	42.0	6.7	-	30-34 hours
มี	-	-	-	-	-	-	-	Available
ไม่มี	115.9	4.3	11.3	51.6	42.0	6.7	-	Not available
35-39 ชั่วโมง	284.3	6.1	206.7	16.1	42.4	13.0	-	35-39 hours
มี	-	-	-	-	-	-	-	Available
ไม่มี	284.3	6.1	206.7	16.1	42.4	13.0	-	Not available
40-49 ชั่วโมง	3,814.7	164.6	201.0	2,838.0	459.7	151.4	-	40-49 hours
มี	-	-	-	-	-	-	-	Available
ไม่มี	3,814.7	164.6	201.0	2,838.0	459.7	151.4	-	Not available
50 ชั่วโมงขึ้นไป	886.6	50.0	10.3	266.1	433.0	127.2	-	50 hours and over
มี	-	-	-	-	-	-	-	Available
ไม่มี	886.6	50.0	10.3	266.1	433.0	127.2	-	Not available

ตารางที่ 11 จำนวนผู้มีงานทำ จำนวนคนสถานภาพการทำงาน จำนวนชั่วโมงทำงานต่อสัปดาห์ การมีเวลาเหลือพอและต้องการทำงานเพิ่มขึ้น และเพศ กรุงเทพมหานคร
TABLE 11 EMPLOYED PERSONS BY WORK STATUS, HOURS WORKED PER WEEK, AVAILABILITY FOR ADDITIONAL WORK AND SEX, BANGKOK METROPOLIS

ไตรมาสที่ 4/2559 : Quarter 4/2016 หน่วยเป็นพัน : in Thousands

จำนวนชั่วโมงทำงาน 194 และ การมีเวลาเหลือพอ และต้องการทำงานเพิ่มขึ้น	สถานภาพการทำงาน Work Status							รวม Total	HOURS WORKED, SEX AND AVAILABILITY FOR ADDITIONAL WORK
	นายจ้าง Employer	ลูกจ้างรัฐบาล Government Employee	ลูกจ้างเอกชน Private Employee	ทำงานส่วนตัว Own Account Worker	ช่วยธุรกิจ ครอบครัว Unpaid Family Worker	การรวมกลุ่ม Members of Producers' Cooperatives	MALE		
ชาย	170.9	215.5	1,620.2	622.9	101.0	-	2,730.5	MALE	
มี	-	-	1.7	-	-	-	1.7	Available	
ไม่มี	170.9	215.5	1,618.5	622.9	101.0	-	2,728.8	Not available	
มีงานประจำแต่ไม่ได้ทำงาน	-	-	2.3	-	-	-	2.3	With job not work	
มี	-	-	1.7	-	-	-	1.7	Available	
ไม่มี	-	-	0.6	-	-	-	0.6	Not available	
1-9 ชั่วโมง	-	-	-	-	-	-	-	1-9 hours	
มี	-	-	-	-	-	-	-	Available	
ไม่มี	-	-	-	-	-	-	-	Not available	
10-19 ชั่วโมง	-	-	1.2	1.3	-	-	2.5	10-19 hours	
มี	-	-	-	-	-	-	-	Available	
ไม่มี	-	-	1.2	1.3	-	-	2.5	Not available	
20-29 ชั่วโมง	1.4	4.3	8.8	10.0	0.9	-	25.5	20-29 hours	
มี	-	-	-	-	-	-	-	Available	
ไม่มี	1.4	4.3	8.8	10.0	0.9	-	25.5	Not available	
30-34 ชั่วโมง	1.5	5.3	21.7	24.0	0.7	-	53.2	30-34 hours	
มี	-	-	-	-	-	-	-	Available	
ไม่มี	1.5	5.3	21.7	24.0	0.7	-	53.2	Not available	
35-39 ชั่วโมง	3.2	88.9	8.6	19.0	3.0	-	122.7	35-39 hours	
มี	-	-	-	-	-	-	-	Available	
ไม่มี	3.2	88.9	8.6	19.0	3.0	-	122.7	Not available	
40-49 ชั่วโมง	129.8	107.9	1,435.7	298.2	43.2	-	2,014.7	40-49 hours	
มี	-	-	-	-	-	-	-	Available	
ไม่มี	129.8	107.9	1,435.7	298.2	43.2	-	2,014.7	Not available	
50 ชั่วโมงขึ้นไป	35.0	9.1	141.9	270.4	53.2	-	509.6	50 hours and over	
มี	-	-	-	-	-	-	-	Available	
ไม่มี	35.0	9.1	141.9	270.4	53.2	-	509.6	Not available	
หญิง	55.6	233.2	1,576.8	379.4	200.8	-	2,445.6	FEMALE	
มี	-	-	-	-	-	-	-	Available	
ไม่มี	55.6	233.2	1,576.8	379.4	200.8	-	2,445.6	Not available	
มีงานประจำแต่ไม่ได้ทำงาน	-	-	-	-	-	-	-	With job not work	
มี	-	-	-	-	-	-	-	Available	
ไม่มี	-	-	-	-	-	-	-	Not available	
1-9 ชั่วโมง	-	-	0.8	-	-	-	0.8	1-9 hours	
มี	-	-	-	-	-	-	-	Available	
ไม่มี	-	-	0.8	-	-	-	0.8	Not available	
10-19 ชั่วโมง	-	-	1.2	1.4	-	-	2.6	10-19 hours	
มี	-	-	-	-	-	-	-	Available	
ไม่มี	-	-	1.2	1.4	-	-	2.6	Not available	
20-29 ชั่วโมง	-	15.1	10.8	12.5	2.6	-	41.0	20-29 hours	
มี	-	-	-	-	-	-	-	Available	
ไม่มี	-	15.1	10.8	12.5	2.6	-	41.0	Not available	
30-34 ชั่วโมง	2.8	6.0	29.8	18.0	6.0	-	62.7	30-34 hours	
มี	-	-	-	-	-	-	-	Available	
ไม่มี	2.8	6.0	29.8	18.0	6.0	-	62.7	Not available	
35-39 ชั่วโมง	2.9	117.7	7.6	23.4	10.0	-	161.6	35-39 hours	
มี	-	-	-	-	-	-	-	Available	
ไม่มี	2.9	117.7	7.6	23.4	10.0	-	161.6	Not available	
40-49 ชั่วโมง	34.8	93.1	1,402.3	161.5	108.2	-	1,800.0	40-49 hours	
มี	-	-	-	-	-	-	-	Available	
ไม่มี	34.8	93.1	1,402.3	161.5	108.2	-	1,800.0	Not available	
50 ชั่วโมงขึ้นไป	15.1	1.2	124.2	162.6	74.0	-	377.0	50 hours and over	
มี	-	-	-	-	-	-	-	Available	
ไม่มี	15.1	1.2	124.2	162.6	74.0	-	377.0	Not available	

ตารางที่ 12 จำนวนผู้ใช้งานทำ จำนวนตามกลุ่มอายุ จำนวนชั่วโมงทำงานต่อสัปดาห์ การมีเวลาเหลือพอและต้องการทำงานเพิ่มขึ้น กรุงเทพมหานคร

TABLE 12 EMPLOYED PERSONS BY AGE GROUP, HOURS WORKED PER WEEK, AVAILABILITY FOR ADDITIONAL WORK , BANGKOK METROPOLIS

ไตรมาสที่ 4/2559 : Quarter 4/2016

หน่วยเป็นพัน : In Thousands

จำนวนชั่วโมงทำงาน เพศ และ การมีเวลาเหลือพอ และต้องการทำงานเพิ่มขึ้น	รวม	กลุ่มอายุ Age Group							HOURS WORKED, AND AVAILABILITY FOR ADDITIONAL WORK	
		15-19	20-24	25-29	30-34	35-39	40-49	50-59		>= 60
ยอดรวม	5,176.2	54.3	321.5	783.2	808.7	821.3	1,342.0	835.7	209.6	TOTAL
มี	1.7	-	-	-	-	-	1.7	-	-	Available
ไม่มี	5,174.4	54.3	321.5	783.2	808.7	821.3	1,340.2	835.7	209.6	Not available
มีงานประจำแต่ไม่ได้ทำงาน	2.3	-	-	-	-	-	1.7	0.6	-	With job not work
มี	1.7	-	-	-	-	-	1.7	-	-	Available
ไม่มี	0.6	-	-	-	-	-	-	0.6	-	Not available
1-9 ชั่วโมง	0.8	-	-	0.8	-	-	-	-	-	1-9 hours
มี	-	-	-	-	-	-	-	-	-	Available
ไม่มี	0.8	-	-	0.8	-	-	-	-	-	Not available
10-19 ชั่วโมง	5.1	-	-	-	1.0	-	0.4	2.6	1.2	10-19 hours
มี	-	-	-	-	-	-	-	-	-	Available
ไม่มี	5.1	-	-	-	1.0	-	0.4	2.6	1.2	Not available
20-29 ชั่วโมง	66.5	2.1	2.9	12.2	12.9	7.6	15.1	11.5	2.3	20-29 hours
มี	-	-	-	-	-	-	-	-	-	Available
ไม่มี	66.5	2.1	2.9	12.2	12.9	7.6	15.1	11.5	2.3	Not available
30-34 ชั่วโมง	115.9	0.7	6.7	18.1	22.9	13.0	29.4	18.9	6.3	30-34 hours
มี	-	-	-	-	-	-	-	-	-	Available
ไม่มี	115.9	0.7	6.7	18.1	22.9	13.0	29.4	18.9	6.3	Not available
35-39 ชั่วโมง	284.3	0.9	12.0	28.6	48.5	43.3	61.3	80.2	9.7	35-39 hours
มี	-	-	-	-	-	-	-	-	-	Available
ไม่มี	284.3	0.9	12.0	28.6	48.5	43.3	61.3	80.2	9.7	Not available
40-49 ชั่วโมง	3,814.7	40.0	266.4	631.6	625.9	642.2	981.5	508.1	119.0	40-49 hours
มี	-	-	-	-	-	-	-	-	-	Available
ไม่มี	3,814.7	40.0	266.4	631.6	625.9	642.2	981.5	508.1	119.0	Not available
50 ชั่วโมงขึ้นไป	886.6	10.6	33.6	92.0	97.5	115.2	252.6	213.9	71.3	50 hours and over
มี	-	-	-	-	-	-	-	-	-	Available
ไม่มี	886.6	10.6	33.6	92.0	97.5	115.2	252.6	213.9	71.3	Not available

ตารางที่ 13 จำนวนผู้ว่างงาน ที่ทำงานทำ จำนวนตามระยะเวลาที่ทำงานทำ ระดับการศึกษาที่สำเร็จ กรุงเทพมหานคร

TABLE 13 UNEMPLOYED PERSONS, SEEKING JOB BY DURATION OF SEEKING JOB, LEVEL OF EDUCATIONAL ATTAINMENT, BANGKOK METROPOLIS

ไตรมาสที่ 4/2559 : Quarter 4/2016

หน่วยเป็นคน : Person

ระดับการศึกษาที่สำเร็จ	รวม	ระยะเวลาที่ทำงานทำ							LEVEL OF EDUCATIONAL ATTAINMENT
		< 1 เดือน	1 - 2.9 เดือน	3 - 5.9 เดือน	6 - 8.9 เดือน	9 - 11.9 เดือน	>=12 เดือน	ไม่ทราบ	
Total	Month	Months	Months	Months	Months	Months	Months	Unknown	
ยอดรวม	7,376	1,911	4,310	-	-	1,154	-	-	TOTAL
1.ไม่มีการศึกษา	-	-	-	-	-	-	-	-	No education
2.ต่ำกว่าประถมศึกษา	-	-	-	-	-	-	-	-	Less than Elementary
3.ประถมศึกษา	-	-	-	-	-	-	-	-	Elementary
4.มัธยมศึกษาตอนต้น	613	-	613	-	-	-	-	-	Lower Secondary
5.มัธยมศึกษาตอนปลาย	2,501	-	2,501	-	-	-	-	-	Upper Secondary Level
สายสามัญ	1,132	-	1,132	-	-	-	-	-	General/Academic
สายอาชีพศึกษา	1,370	-	1,370	-	-	-	-	-	Vocational
สายวิชาการศึกษา	-	-	-	-	-	-	-	-	Teacher Training
6.อุดมศึกษา	4,261	1,911	1,196	-	-	1,154	-	-	Higher Level
สายวิชาการ	3,646	1,911	580	-	-	1,154	-	-	Academic
สายวิชาชีพ	-	-	-	-	-	-	-	-	Higher Technical Education
สายวิชาการศึกษา	615	-	615	-	-	-	-	-	Teacher Training
7.อื่นๆ ^{1/}	-	-	-	-	-	-	-	-	1/ Others
8.ไม่ทราบ	-	-	-	-	-	-	-	-	Unknown

1/ รวมอาชีพวาระสั้น 1/ Including Short Course Vocational

ตารางที่ 13 จำนวนผู้ว่างงาน ที่ทำงานทำ จำนวนตามระยะเวลาที่ทำงานทำ ระดับการศึกษาที่สำเร็จ และเพศ กรุงเทพมหานคร

TABLE 13 UNEMPLOYED PERSONS, SEEKING JOB BY DURATION OF SEEKING JOB, LEVEL OF EDUCATIONAL ATTAINMENT AND SEX, BANGKOK METROPOLIS

ไตรมาสที่ 4/2559 : Quarter 4/2016

หน่วยเป็นคน : Person

ระดับการศึกษาที่สำเร็จ	ระยะเวลาที่ทำงานทำ							LEVEL OF EDUCATIONAL ATTAINMENT
	< 1 เดือน	1 - 2.9 เดือน	3 - 5.9 เดือน	6 - 8.9 เดือน	9 - 11.9 เดือน	>=12 เดือน	ไม่ทราบ	
Total	Month	Months	Months	Months	Months	Months	Unknown	
ชาย	1,124	3,114	-	-	-	-	-	MALE
ไม่มีการศึกษา	-	-	-	-	-	-	-	No education
ต่ำกว่าประถมศึกษา	-	-	-	-	-	-	-	Less than Elementary
ประถมศึกษา	-	-	-	-	-	-	-	Elementary
มัธยมศึกษาตอนต้น	-	613	-	-	-	-	-	Lower Secondary
มัธยมศึกษาตอนปลาย	-	2,501	-	-	-	-	-	Upper Secondary Level
สายสามัญ	-	1,132	-	-	-	-	-	General/Academic
สายอาชีพศึกษา	-	1,370	-	-	-	-	-	Vocational
สายวิชาการศึกษา	-	-	-	-	-	-	-	Teacher Training
อุดมศึกษา	1,124	1,124	-	-	-	-	-	Higher Level
สายวิชาการ	1,124	1,124	-	-	-	-	-	Academic
สายวิชาชีพ	-	-	-	-	-	-	-	Higher Technical Education
สายวิชาการศึกษา	-	-	-	-	-	-	-	Teacher Training
อื่นๆ ^{1/}	-	-	-	-	-	-	-	Others ^{1/}
ไม่ทราบ	-	-	-	-	-	-	-	Unknown
หญิง	788	1,196	-	-	-	1,154	-	FEMALE
ไม่มีการศึกษา	-	-	-	-	-	-	-	No education
ต่ำกว่าประถมศึกษา	-	-	-	-	-	-	-	Less than Elementary
ประถมศึกษา	-	-	-	-	-	-	-	Elementary
มัธยมศึกษาตอนต้น	-	-	-	-	-	-	-	Lower Secondary
มัธยมศึกษาตอนปลาย	-	-	-	-	-	-	-	Upper Secondary Level
สายสามัญ	-	-	-	-	-	-	-	General/Academic
สายอาชีพศึกษา	-	-	-	-	-	-	-	Vocational
สายวิชาการศึกษา	-	-	-	-	-	-	-	Teacher Training
อุดมศึกษา	788	1,196	-	-	-	1,154	-	Higher Level
สายวิชาการ	788	580	-	-	-	1,154	-	Academic
สายวิชาชีพ	-	-	-	-	-	-	-	Higher Technical Education
สายวิชาการศึกษา	-	615	-	-	-	-	-	Teacher Training
อื่นๆ ^{1/}	-	-	-	-	-	-	-	Others ^{1/}
ไม่ทราบ	-	-	-	-	-	-	-	Unknown

1/ รวมอาชีพะระยะสั้น 1/ Including Short Course Vocational

ตารางที่ 14. จำนวนผู้ทำงานที่เคยทำงานมาก่อน จำแนกตามอาชีพที่ทำงานครั้งสุดท้าย อุตสาหกรรมที่ทำงานครั้งสุดท้าย กรุงเทพมหานคร

TABLE 14 UNEMPLOYED PERSONS, EVER WORKED BY LAST OCCUPATION, LAST INDUSTRY, BANGKOK METROPOLIS

ไตรมาสที่ 4/2559 : Quarter 4/2016 หน่วยเป็นหมื่น : Person

อาชีพที่ทำงานครั้งสุดท้าย	อุตสาหกรรมที่ทำงานครั้งสุดท้าย Last Industry										LAST OCCUPATION
	เกษตรกรรม และการประมง Agriculture	การทำเหมืองแร่ และเหมืองหิน Mining	การผลิต Manu- facturing	ไฟฟ้า ก๊าซ ไอน้ำระบบปรับอากาศ Electricity	จันทนาการ บำบัดน้ำเสีย และประปา Water supply sewage, waste	การก่อสร้าง Construction	การขายส่ง การขายปลีก การค้าส่งและค้าปลีก wholesale sale&retail	การขนส่ง และ สถานที่เก็บสินค้า Transportation and storage	ที่พักรวมและ บริการด้านอาหาร Accommodation food service	ข้อมูลข่าวสาร และการสื่อสาร Information and communication	
ยอดรวม	16,661	-	4,751	-	613	1,867	981	1,197	-	3,302	TOTAL
1. ผู้จัดการ ข้าราชการระดับอาวุโส และผู้ปฏิบัติการภายใน	-	-	-	-	-	-	-	-	-	-	1. managers, senior officials and Legislators
2. ผู้ประกอบวิชาชีพด้านต่างๆ	1,405	-	-	-	-	-	-	-	-	-	2. Professionals
3. เจ้าหน้าที่เทคนิคและผู้ประกอบวิชาชีพ ที่เกี่ยวข้องกับด้านต่างๆ	1,741	-	-	-	-	-	-	-	-	1,741	3. Technicians and associate professionals
4. เสมียน	2,694	-	1,133	-	-	-	-	-	-	1,562	4. Clerks
5. พนักงานบริการและผู้จำหน่ายสินค้า	1,154	-	-	-	-	1,154	-	-	-	-	5. Service workers and sell goods
6. ผู้ปฏิบัติงานที่มีฝีมือในด้านการเกษตร ป่าไม้ และประมง	-	-	-	-	-	-	-	-	-	-	6. Skilled agricultural forest and fishery workers
7. ช่างฝีมือ และผู้ปฏิบัติงานที่เกี่ยวข้อง	4,208	-	2,019	-	613	-	981	-	-	-	7. Craft and associate professionals
8. ผู้ควบคุมเครื่องจักรโรงงานและเครื่องจักร และผู้ปฏิบัติงานด้านการประกอบ	2,312	-	1,599	-	-	713	-	-	-	-	8. Plant and machine controlors and assemblers
9. ผู้ประกอบอาชีพงานพื้นฐาน	2,404	-	-	-	-	-	-	1,197	-	-	9. Elementary occupations
10. คนงานซึ่งไม่ได้จำแนกไว้ทั้งหมดอื่น	743	-	-	-	-	-	-	-	-	-	10. Workers not classifiable by occupation

ตารางที่ 14 จำนวนผู้ว่างงาน ที่เคยทำงานมาก่อน จำนวนตามอาชีพที่ทำครั้งสุดท้าย อุตสาหกรรมที่ทำครั้งสุดท้าย กรุงเทพมหานคร (ต่อ)

TABLE 14 UNEMPLOYED PERSONS, EVER WORKED BY LAST OCCUPATION, LAST INDUSTRY, BANGKOK METROPOLIS (Contd.)

ไตรมาสที่ 4/2559 : Quarter 4/2016

หน่วยเป็นคน : Person

อาชีพที่ทำครั้งสุดท้าย	อุตสาหกรรมที่ทำครั้งสุดท้าย (ต่อ) Last Industry (Contd.)										LAST OCCUPATION	
	กิจกรรม อสังหาริมทรัพย์	กิจกรรมทางวิชาชีพ วิทยุและเทคนิค	การบริหารจัดการ และบริการสนับสนุน	บริหารราชการ บัญชีและนิติศาสตร์	การศึกษา	กิจกรรมด้านสุขภาพ และสังคมสงเคราะห์	ศิลปะ ความบันเทิง และนันทนาการ	บริการ ด้านอื่นๆ	งานในครัวเรือน	กิจกรรมของ อสังหาริมทรัพย์		ไม่ทราบ
Real estate activities	Professional, scientific and technical activities	Administrative and support service activities	Public administration and defence	Education	Health and social work	Art, entertainment and recreation	Other service activities	Activities of household	Extra-territorial	Unknown	TOTAL	
ยอดรวม	595	785	1,038	789	743	-	-	-	-	-	743	
1. ผู้จัดการ ข้าราชการระดับอาวุโส และผู้บัญชาการกองกำลัง	-	-	-	-	-	-	-	-	-	-	-	1. managers, senior officials and Legislators
2. ผู้ประกอบวิชาชีพด้านต่างๆ	-	-	615	789	-	-	-	-	-	-	-	2. Professionals
3. เจ้าหน้าที่เทคนิคและผู้ประกอบวิชาชีพที่เกี่ยวข้องกับด้านต่างๆ	-	-	-	-	-	-	-	-	-	-	-	3. Technicians and associate professionals
4. เสมียน	-	-	-	-	-	-	-	-	-	-	-	4. Clerks
5. พนักงานบริการและผู้จำหน่ายสินค้า	-	-	-	-	-	-	-	-	-	-	-	5. Service workers and sell goods
6. ผู้ปฏิบัติงานที่มีฝีมือในด้านการเกษตร ป่าไม้ และประมง	-	-	-	-	-	-	-	-	-	-	-	6. Skilled agricultural forest and fishery workers
7. ช่างฝีมือ และผู้ปฏิบัติงานที่เกี่ยวข้อง	595	-	-	-	-	-	-	-	-	-	-	7. Craft and associate professionals
8. ผู้ควบคุมเครื่องจักรโรงงานและเครื่องจักร และผู้ปฏิบัติงานด้านการประกอบ	-	-	-	-	-	-	-	-	-	-	-	8. Plant and machine controllers and assemblers
9. ผู้ประกอบอาชีพงานพื้นฐาน	-	785	422	-	-	-	-	-	-	-	-	9. Elementary occupations
10. คนงานซึ่งไม่ได้จำแนกไว้ในหมวดอื่น	-	-	-	-	-	-	-	-	-	-	743	10. Workers not classifiable by occupation

ตารางที่ 14 จำนวนผู้ว่างงาน ที่เคยทำงานมาก่อน จำแนกตามอาชีพที่ครั้งสุดท้าย อุตสาหกรรมที่ครั้งสุดท้าย และเพศ กรุงเทพมหานคร
TABLE 14 UNEMPLOYED PERSONS, EVER WORKED BY LAST OCCUPATION, LAST INDUSTRY AND SEX, BANGKOK METROPOLIS

ไตรมาสที่ 4/2559 : Quarter 4/2016

อาชีพที่ครั้งสุดท้าย	รวม	อุตสาหกรรมที่ครั้งสุดท้าย										กิจการทางเงินและการประกันภัย Financial Intermediation	LAST OCCUPATION	
		เกษตรกรรมและการประมง Agriculture and fishing	การทำเหมืองแร่และเหมืองหิน Mining	การผลิต Manufacturing	ไฟฟ้า ก๊าซ ไนโตรเจน อากาศ Electricity and gas supply	การจัดหาน้ำ บำบัดน้ำเสีย และประปา Water supply and sewerage	การก่อสร้าง Construction	การขายส่ง การขายปลีก การซ่อมยานยนต์ Wholesale and retail trade	การขนส่ง สถานที่เก็บสินค้า Transportation and storage	ที่พักแรมและบริการด้านอาหาร Accommodation and food service	ข้อมูลข่าวสารและการสื่อสาร Information and communication			กิจกรรมทางเงินและการประกันภัย Financial Intermediation
ชาย	8,064	-	-	2,602	-	-	613	-	981	-	-	-	1,741	MALE
1. ผู้จัดการ ข้าราชการระดับอาวุโส และผู้บัญชาการหน่วย	-	-	-	-	-	-	-	-	-	-	-	-	-	1. managers, senior officials and Legislators
2. ผู้ประกอบวิชาชีพชั้นต่างๆ	789	-	-	-	-	-	-	-	-	-	-	-	-	2. Professionals
3. เจ้าหน้าที่เทคนิคและผู้ประกอบวิชาชีพที่เกี่ยวข้องกับด้านต่างๆ	1,741	-	-	-	-	-	-	-	-	-	-	-	1,741	3. Technicians and associate professionals
4. เสมียน	-	-	-	-	-	-	-	-	-	-	-	-	-	4. Clerks
5. พนักงานบริการและผู้จำหน่ายสินค้า	-	-	-	-	-	-	-	-	-	-	-	-	-	5. Service workers and sell goods
6. ผู้ปฏิบัติงานที่มีมือในด้านการเกษตร ป่าไม้ และประมง	-	-	-	-	-	-	-	-	-	-	-	-	-	6. Skilled agricultural forest and fishery workers
7. ช่างฝีมือ และผู้ปฏิบัติงานที่เกี่ยวข้อง	3,192	-	-	1,003	-	-	613	-	981	-	-	-	-	7. Craft and associate professionals
8. ผู้ควบคุมเครื่องจักรโรงงานและเครื่องจักรและผู้ปฏิบัติงานด้านการประกอบ	1,599	-	-	1,599	-	-	-	-	-	-	-	-	-	8. Plant and machine controllers and assemblers
9. ผู้ประกอบอาชีพช่างพื้นบ้าน	-	-	-	-	-	-	-	-	-	-	-	-	-	9. Elementary occupations
10. คนงานซึ่งมีใจจำแนกไว้ในหมวดอื่น	743	-	-	-	-	-	-	-	-	-	-	-	-	10. Workers not classifiable by occupation
หญิง	8,597	-	-	2,148	-	-	-	1,867	-	-	-	-	1,562	FEMALE
1. ผู้จัดการ ข้าราชการระดับอาวุโส และผู้บัญชาการหน่วย	-	-	-	-	-	-	-	-	-	-	-	-	-	1. managers, senior officials and Legislators
2. ผู้ประกอบวิชาชีพชั้นต่างๆ	615	-	-	-	-	-	-	-	-	-	-	-	-	2. Professionals
3. เจ้าหน้าที่เทคนิคและผู้ประกอบวิชาชีพที่เกี่ยวข้องกับด้านต่างๆ	-	-	-	-	-	-	-	-	-	-	-	-	-	3. Technicians and associate professionals
4. เสมียน	2,694	-	-	1,133	-	-	-	-	-	-	-	-	-	4. Clerks
5. พนักงานบริการและผู้จำหน่ายสินค้า	1,154	-	-	-	-	-	-	1,154	-	-	-	-	-	5. Service workers and sell goods
6. ผู้ปฏิบัติงานที่มีมือในด้านการเกษตร ป่าไม้ และประมง	-	-	-	-	-	-	-	-	-	-	-	-	-	6. Skilled agricultural forest and fishery workers
7. ช่างฝีมือ และผู้ปฏิบัติงานที่เกี่ยวข้อง	1,016	-	-	1,016	-	-	-	-	-	-	-	-	-	7. Craft and associate professionals
8. ผู้ควบคุมเครื่องจักรโรงงานและเครื่องจักรและผู้ปฏิบัติงานด้านการประกอบ	713	-	-	-	-	-	-	713	-	-	-	-	-	8. Plant and machine controllers and assemblers
9. ผู้ประกอบอาชีพช่างพื้นบ้าน	2,404	-	-	-	-	-	-	-	-	-	-	-	1,197	9. Elementary occupations
10. คนงานซึ่งมีใจจำแนกไว้ในหมวดอื่น	-	-	-	-	-	-	-	-	-	-	-	-	-	10. Workers not classifiable by occupation

ตารางที่ 14 จำนวนผู้ว่างงาน ที่เคยทำงานมาก่อน จำแนกตามอาชีพที่ครั้งสุดท้าย อุตสาหกรรมที่ครั้งสุดท้าย และเพศ กรุงเทพมหานคร (ต่อ)
TABLE 14 UNEMPLOYED PERSONS, EVER WORKED BY LAST OCCUPATION, LAST INDUSTRY AND SEX - BANGKOK METROPOLIS (Contd.)

อาชีพที่ครั้งสุดท้าย	อุตสาหกรรมที่ครั้งสุดท้าย (ต่อ) Last Industry (Contd.)										LAST OCCUPATION
	กิจกรรมอสังหาริมทรัพย์ Real estate activities	กิจกรรมทางวิชาชีพ วิทยาศาสตร์และเทคนิค Professional, scientific and technical activities	การบริการราชการและป้องกันประเทศ Public administration and defence	การศึกษา Education	กิจกรรมด้านสุขภาพ งานสังคมและอาสาสมัคร Health and social work	ศิลปะ ความบันเทิง และนันทนาการ Art, entertainment and recreation	บริการด้านอื่นๆ Other service	งานในครัวเรือน Activities of household	กิจกรรมขององค์กร Extraprofessional	ไม่ทราบ Unknown	
ชาย	595					789		743			MALE
1. ผู้จัดการ ข้าราชการระดับอาวุโส และผู้บัญชาการหน่วย	-	-	-	-	-	-	-	-	-	-	1. managers, senior officials and Legislators
2. ผู้ประกอบวิชาชีพด้านต่างๆ	-	-	-	-	-	789	-	-	-	-	2. Professionals
3. เจ้าหน้าที่เทคนิคและผู้ประกอบวิชาชีพที่เกี่ยวข้องกันด้านต่างๆ	-	-	-	-	-	-	-	-	-	-	3. Technicians and associate professionals
4. เสมียน	-	-	-	-	-	-	-	-	-	-	4. Clerks
5. พนักงานบริการและผู้จำหน่ายสินค้า	-	-	-	-	-	-	-	-	-	-	5. Service workers and sell goods
6. ผู้ปฏิบัติงานที่มีชื่อในด้านเกษตร ป่าไม้ และประมง	-	-	-	-	-	-	-	-	-	-	6. Skilled agricultural forest and fishery workers
7. ช่างฝีมือ และผู้ปฏิบัติงานที่เกี่ยวข้อง	595	-	-	-	-	-	-	-	-	-	7. Craft and associate professionals
8. ผู้ควบคุมเครื่องจักรโรงงานและเครื่องจักร และผู้ปฏิบัติงานด้านการประกอบ	-	-	-	-	-	-	-	-	-	-	8. Plant and machine controllers and assemblers
9. ผู้ประกอบอาชีพงานพื้นฐาน	-	-	-	-	-	-	-	-	-	-	9. Elementary occupations
10. คนงานซึ่งไม่มีจำแนกไว้ในหมวดอื่น	-	-	-	-	-	-	-	743	-	-	10. Workers not classifiable by occupation
หญิง		1,038	785								FEMALE
1. ผู้จัดการ ข้าราชการระดับอาวุโส และผู้บัญชาการหน่วย	-	-	-	-	-	-	-	-	-	-	1. managers, senior officials and Legislators
2. ผู้ประกอบวิชาชีพด้านต่างๆ	-	615	-	-	-	-	-	-	-	-	2. Professionals
3. เจ้าหน้าที่เทคนิคและผู้ประกอบวิชาชีพที่เกี่ยวข้องกันด้านต่างๆ	-	-	-	-	-	-	-	-	-	-	3. Technicians and associate professionals
4. เสมียน	-	-	-	-	-	-	-	-	-	-	4. Clerks
5. พนักงานบริการและผู้จำหน่ายสินค้า	-	-	-	-	-	-	-	-	-	-	5. Service workers and sell goods
6. ผู้ปฏิบัติงานที่มีชื่อในด้านเกษตร ป่าไม้ และประมง	-	-	-	-	-	-	-	-	-	-	6. Skilled agricultural forest and fishery workers
7. ช่างฝีมือ และผู้ปฏิบัติงานที่เกี่ยวข้อง	-	-	-	-	-	-	-	-	-	-	7. Craft and associate professionals
8. ผู้ควบคุมเครื่องจักรโรงงานและเครื่องจักร และผู้ปฏิบัติงานด้านการประกอบ	-	-	-	-	-	-	-	-	-	-	8. Plant and machine controllers and assemblers
9. ผู้ประกอบอาชีพงานพื้นฐาน	-	422	785	-	-	-	-	-	-	-	9. Elementary occupations
10. คนงานซึ่งไม่มีจำแนกไว้ในหมวดอื่น	-	-	-	-	-	-	-	-	-	-	10. Workers not classifiable by occupation

ตารางที่ 15 จำนวนลูกจ้าง จำนวนตามค่าจ้างเฉลี่ย ผลประโยชน์อื่นๆ ที่ได้รับ อุตสาหกรรม กรุงเทพมหานคร
TABLE 15 EMPLOYEE BY AVERAGE WAGE, FRINGE BENEFIT, INDUSTRY, BANGKOK METROPOLIS

ไตรมาสที่ 4/2559 : Quarter 4/2016

หน่วยเป็นพัน : In Thousands

อุตสาหกรรม	จำนวนลูกจ้าง Total Employee	ลูกจ้างที่ได้รับผลประโยชน์อื่นๆ Employee Receive Fringe Benefit										INDUSTRY
		ได้รับเป็นเงิน In Cash					ได้รับเป็นสิ่งของ In Kind					
		ค่าจ้างเฉลี่ย Average Wage	โบนัส Bonus	ค่าล่วงเวลา Overtime	เงินอื่นๆ Other Income	อาหาร Food	เครื่องแต่งกาย Clothes	ที่อยู่อาศัย Housing	อื่นๆ Others			
ยอดรวม	3,617.4	20,714.2	1.2	153.7	203.8	223.3	11.1	245.4	19.6	TOTAL		
1.เกษตรกรรม การป่าไม้ และการประมง	4.3	7,266.3	-	-	-	0.5	-	-	-	1. Agriculture, forestry and fishing		
2.การทำเหมืองแร่ และเหมืองหิน	2.3	33,712.9	-	-	-	-	-	-	-	2. Mining and quarrying		
3. การผลิต	747.4	19,534.5	-	34.7	23.8	10.4	3.4	40.9	3.3	3. Manufacturing		
4. ไฟฟ้า ก๊าซ ไอน้ำและระบบปรับอากาศ	14.7	45,896.7	-	-	-	-	-	-	-	4. Electricity, gas, steam and air conditioning supply		
5. การจัดการและการบำบัดน้ำเสีย ของเสีย และสิ่งปฏิกูล	8.6	23,760.9	-	1.0	1.2	-	-	-	-	5. Water supply; sewerage, waste management and remediation activities		
6. การก่อสร้าง	214.8	20,444.6	-	15.4	7.8	-	-	22.4	7.6	6. Construction		
7. การขนส่ง และการขายปลีก การซ่อมยานยนต์	666.1	17,746.8	1.2	20.8	63.4	19.0	2.9	42.8	-	7. Wholesale and retail trade; repair of motor vehicles and motorcycles		
8. การขนส่ง และสถานที่เก็บสินค้า	217.5	25,068.4	-	17.9	16.8	3.0	1.7	10.9	-	8. Transportation and storage		
9. ที่พักแรมและบริการด้านอาหาร	212.0	14,334.0	-	5.1	25.1	99.6	0.6	21.3	3.1	9. Accommodation and food service activities		
10. ข้อมูลข่าวสารและการสื่อสาร	118.8	28,831.9	-	0.9	4.6	-	-	-	-	10. Information and communication		
11. กิจกรรมทางการเงินและการประกันภัย	223.5	30,530.4	-	0.7	21.1	0.8	-	0.5	-	11. Financial and insurance activities		
12. กิจกรรมอสังหาริมทรัพย์	77.4	17,315.6	-	1.0	1.9	-	-	8.9	-	12. Real estate activities		
13. กิจกรรมทางวิชาชีพ วิทยาศาสตร์ และเทคนิค	172.7	26,730.7	-	-	2.4	-	-	3.5	-	13. Professional, scientific and technical activities		
14. กิจกรรมการบริหารและการบริการสนับสนุน	217.9	14,403.2	-	35.2	5.0	-	-	1.1	-	14. Administrative and support service activities		
15. การบริหารราชการ การป้องกันประเทศ การประกันสังคม	162.3	24,265.4	-	4.5	6.3	-	-	-	0.8	15. Public administration and defence; compulsory social security		
16. การศึกษา	161.4	25,917.8	-	0.8	5.1	5.7	-	7.2	2.7	16. Education		
17. กิจกรรมด้านสุขภาพและงานสังคมสงเคราะห์	129.5	27,879.4	-	6.6	5.8	-	1.1	1.4	0.6	17. Human health and social work activities		
18. ศิลปะ ความบันเทิง และนันทนาการ	23.7	14,971.2	-	1.8	2.3	4.4	-	3.3	-	18. Arts, entertainment and recreation		
19. กิจกรรมบริการด้านอื่น ๆ	69.1	15,222.0	-	1.3	6.8	4.6	-	6.3	-	19. Other service activities		
20. กิจกรรมการจ้างงานในครัวเรือนส่วนบุคคล การผลิตสินค้าและบริการที่ตนเองเพื่อใช้ในครัวเรือน	120.3	9,564.8	-	6.0	1.5	75.4	1.5	75.2	1.6	20. Activities of households as employers; undifferentiated goods and services-producing activities of households for own use		
21. กิจกรรมขององค์กรระหว่างประเทศ	2.5	15,000.0	-	-	-	-	-	-	-	21. Activities of extraterritorial organizations and bodies		
22. ไม่ทราบ	50.8	19,150.6	-	-	3.2	-	-	-	-	22. Unknown		

ตารางที่ 15 จำนวนลูกจ้าง จำนวนตามค่าจ้างเฉลี่ย ผลประโยชน์อื่นๆ ที่ได้รับ อุตสาหกรรม และเพศ กรุงเทพมหานคร
TABLE 15 EMPLOYEE BY AVERAGE WAGE, FRINGE BENEFIT, INDUSTRY AND SEX ,BANGKOK METROPOLIS

อุตสาหกรรม Industry	จำนวนลูกจ้าง Total Employee	ค่าจ้างเฉลี่ย Average Wage	ลูกจ้างที่ได้รับผลประโยชน์อื่น ๆ Employee Receive Fringe Benefit				อาหาร Food	ได้รับเป็นสิ่งของ In Kind			อื่นๆ Others
			โบนัส Bonus	ค่าล่วงเวลา Overtime	เงินอื่นๆ Other Income	เครื่องแต่งกาย Clothes		ที่อยู่อาศัย Housing			
ชาย	1,817.7	22,067.4	1.2	92.7	113.3	76.8	4.6	111.3	10.7	MALE	
1. เกษตรกรรม การป่าไม้ และการประมง	3.3	7,076.3	-	-	-	-	-	-	-	1. Agriculture, forestry and fishing	
2. การขุดเหมืองแร่ และเหมืองหิน	0.6	30,000.0	-	-	-	-	-	-	-	2. Mining and quarrying	
3. การผลิต	374.9	20,910.8	-	18.6	13.4	3.3	2.3	22.3	0.6	3. Manufacturing	
4. ไฟฟ้า ก๊าซ ไอน้ำและระบบปรับอากาศ	6.6	63,097.2	-	-	-	-	-	-	-	4. Electricity, gas, steam and air conditioning supply	
5. การจัดทำนํ้า การจัดการและการบำบัดน้ำเสีย ของเสีย และสิ่งปฏิกูล	5.4	22,591.6	-	1.0	1.2	-	-	-	-	5. Water supply; sewerage, waste management and remediation activities	
6. การก่อสร้าง	171.0	20,894.3	-	8.2	7.8	-	-	13.7	6.6	6. Construction	
7. การขนส่ง และการขอยืมเลิก การซ่อมยานยนต์	341.3	18,007.6	1.2	12.1	37.9	9.7	-	27.9	-	7. Wholesale and retail trade; repair of motor vehicles and motorcycles	
8. การขนส่ง และสถานที่เก็บสินค้า	158.6	25,026.3	-	13.7	10.8	3.0	1.7	10.9	-	8. Transportation and storage	
9. ที่พักแรมและบริการร้านอาหาร	88.4	14,730.0	-	2.0	12.0	45.5	0.6	14.4	0.8	9. Accommodation and food service activities	
10. ข้อมูลข่าวสารและการสื่อสาร	83.6	29,554.5	-	-	3.9	-	-	-	-	10. Information and communication	
11. กิจกรรมทางการเงินและการประกันภัย	97.1	34,735.5	-	-	10.1	-	-	0.5	-	11. Financial and insurance activities	
12. กิจกรรมอสังหาริมทรัพย์	42.5	15,797.9	-	1.0	0.7	-	-	4.4	-	12. Real estate activities	
13. กิจกรรมทางวิชาชีพ วิทยาศาสตร์ และเทคนิค	60.5	28,868.7	-	-	0.8	-	-	1.8	-	13. Professional, scientific and technical activities	
14. กิจกรรมการบริหารและการบริการสนับสนุน	123.5	15,470.9	-	26.9	4.2	-	-	1.1	-	14. Administrative and support service activities	
15. การบริหารราชการ การป้องกันประเทศ การประกันสังคม	81.7	24,491.5	-	1.7	5.0	-	-	-	0.8	15. Public administration and defence; compulsory social security	
16. การศึกษา	55.5	31,962.2	-	-	2.5	1.9	-	3.9	1.9	16. Education	
17. กิจกรรมด้านสุขภาพและงานสังคมสงเคราะห์	36.2	35,405.4	-	4.3	1.6	-	-	1.4	-	17. Human health and social work activities	
18. ศิลปะ ความบันเทิง และนันทนาการ	13.3	15,732.2	-	0.9	0.9	2.3	-	2.5	-	18. Arts, entertainment and recreation	
19. กิจกรรมบริการด้านอื่น ๆ	28.0	18,040.2	-	0.6	0.9	1.9	-	1.0	-	19. Other service activities	
20. กิจกรรมการจ้างงานในครัวเรือนส่วนบุคคล การผลิตสินค้าและบริการที่ขึ้นเองเพื่อใช้ในครัวเรือน	19.7	12,941.3	-	1.9	-	9.1	-	5.6	-	20. Activities of households as employers; undifferentiated goods and services-producing activities of households for own use	
21. กิจกรรมขององค์กรระหว่างประเทศ	1.5	15,000.0	-	-	-	-	-	-	-	21. Activities of extraterritorial organizations and bodies	
22. ไม่ทราบ	24.3	19,662.4	-	-	-	-	-	-	-	22. Unknown	
หญิง	1,799.8	19,347.5	-	61.0	90.5	146.5	6.5	134.1	8.9	FEMALE	
1. เกษตรกรรม การป่าไม้ และการประมง	1.0	7,917.4	-	-	-	0.5	-	-	-	1. Agriculture, forestry and fishing	
2. การขุดเหมืองแร่ และเหมืองหิน	1.7	35,000.0	-	-	-	-	-	-	-	2. Mining and quarrying	
3. การผลิต	372.4	18,149.0	-	16.2	10.4	7.1	1.1	18.6	2.7	3. Manufacturing	
4. ไฟฟ้า ก๊าซ ไอน้ำและระบบปรับอากาศ	8.1	31,778.9	-	-	-	-	-	-	-	4. Electricity, gas, steam and air conditioning supply	
5. การจัดทำนํ้า การจัดการและการบำบัดน้ำเสีย ของเสีย และสิ่งปฏิกูล	3.2	25,711.2	-	-	-	-	-	-	-	5. Water supply; sewerage, waste management and remediation activities	
6. การก่อสร้าง	43.8	18,688.2	-	7.2	-	-	-	8.7	0.9	6. Construction	
7. การขนส่ง และการขอยืมเลิก การซ่อมยานยนต์	324.8	17,472.8	-	8.7	25.5	9.3	2.9	14.9	-	7. Wholesale and retail trade; repair of motor vehicles and motorcycles	
8. การขนส่ง และสถานที่เก็บสินค้า	58.9	25,181.7	-	4.2	6.0	-	-	-	-	8. Transportation and storage	
9. ที่พักแรมและบริการร้านอาหาร	123.6	14,050.6	-	3.1	13.1	54.1	-	6.9	2.3	9. Accommodation and food service activities	
10. ข้อมูลข่าวสารและการสื่อสาร	35.1	27,112.5	-	0.9	0.8	-	-	-	-	10. Information and communication	
11. กิจกรรมทางการเงินและการประกันภัย	126.4	27,298.2	-	0.7	11.0	0.8	-	-	-	11. Financial and insurance activities	
12. กิจกรรมอสังหาริมทรัพย์	34.9	19,167.9	-	-	1.3	-	-	4.5	-	12. Real estate activities	
13. กิจกรรมทางวิชาชีพ วิทยาศาสตร์ และเทคนิค	112.2	25,577.6	-	-	1.6	-	-	1.7	-	13. Professional, scientific and technical activities	
14. กิจกรรมการบริหารและการบริการสนับสนุน	94.4	13,005.6	-	8.4	0.8	-	-	-	-	14. Administrative and support service activities	
15. การบริหารราชการ การป้องกันประเทศ การประกันสังคม	80.6	24,036.1	-	2.8	1.3	-	-	-	-	15. Public administration and defence; compulsory social security	
16. การศึกษา	105.9	22,752.8	-	0.8	2.6	3.9	-	3.3	0.9	16. Education	
17. กิจกรรมด้านสุขภาพและงานสังคมสงเคราะห์	93.4	24,962.1	-	2.3	4.2	-	1.1	-	0.6	17. Human health and social work activities	
18. ศิลปะ ความบันเทิง และนันทนาการ	10.4	13,998.6	-	0.9	1.5	2.0	-	0.8	-	18. Arts, entertainment and recreation	
19. กิจกรรมบริการด้านอื่น ๆ	41.1	13,301.5	-	0.7	5.9	2.7	-	5.3	-	19. Other service activities	
20. กิจกรรมการจ้างงานในครัวเรือนส่วนบุคคล การผลิตสินค้าและบริการที่ขึ้นเองเพื่อใช้ในครัวเรือน	100.5	8,902.1	-	4.2	1.5	66.2	1.5	69.6	1.6	20. Activities of households as employers; undifferentiated goods and services-producing activities of households for own use	
21. กิจกรรมขององค์กรระหว่างประเทศ	1.0	15,000.0	-	-	-	-	-	-	-	21. Activities of extraterritorial organizations and bodies	
22. ไม่ทราบ	26.5	18,681.6	-	-	3.2	-	-	-	-	22. Unknown	

ตารางที่ 16 จำนวนลูกจ้างเอกชน จำนวนตามค่าจ้างเฉลี่ย ผลประโยชน์ที่ได้รับ อุตสาหกรรม กรุงเทพมหานคร
TABLE 16 PRIVATE EMPLOYEE BY AVERAGE WAGE, FRINGE BENEFIT, INDUSTRY , BANGKOK METROPOLIS

หน่วยเป็นพัน : in Thousands

อุตสาหกรรม	จำนวน ลูกจ้างเอกชน Total Private Employee	ค่าจ้างเฉลี่ย Average Wage	ลูกจ้างเอกชนที่ได้รับผลประโยชน์อื่น ๆ Private Employee Receive Fringe Benefit				ได้รับเป็นเงิน In Cash	ได้รับเป็นสิ่งของ In Kind			INDUSTRY
			โบนัส Bonus	ค่าล่วงเวลา Overtime	เงินอื่นๆ Other Income	อาหาร Food		เครื่องแต่งกาย Clothes	ที่อยู่อาศัย Housing	อื่นๆ Others	
ยอดรวม	3,172.0	19,653.8	1.2	141.3	182.7	221.3	10.3	233.8	18.2	TOTAL	
1 เกษตรกรรม การป่าไม้ และการประมง	4.3	7,266.3	-	-	-	0.5	-	-	-	1. Agriculture, forestry and fishing	
2.การทำเหมืองแร่ และเหมืองหิน	2.3	33,712.9	-	-	-	-	-	-	-	2. Mining and quarrying	
3. การผลิต	732.1	19,234.1	-	34.7	23.4	10.4	3.4	40.9	3.3	3. Manufacturing	
4. ไฟฟ้า ก๊าซ ไอน้ำและระบบปรับอากาศ	0.6	20,000.0	-	-	-	-	-	-	-	4. Electricity, gas, steam and air conditioning supply	
5. การจัดหา น้ำ การจัดการและการบำบัดน้ำเสีย ของเสีย และสิ่งปฏิบูธ	3.5	19,238.5	-	1.0	-	-	-	-	-	5. Water supply; sewerage, waste management and remediation activities	
6. การก่อสร้าง	214.8	20,444.6	-	15.4	7.8	-	-	22.4	7.6	6. Construction	
7. การขายส่ง และการขายปลีก การซ่อมยานยนต์	665.1	17,722.8	1.2	20.8	63.4	19.0	2.9	42.8	-	7. Wholesale and retail trade; repair of motor vehicles and motorcycles	
8. การขนส่ง และสถานที่เก็บสินค้า	149.9	22,410.4	-	12.0	11.0	3.0	0.9	3.5	-	8. Transportation and storage	
9. ที่พักแรมและบริการด้านอาหาร	212.0	14,334.0	-	5.1	25.1	99.6	0.6	21.3	3.1	9. Accommodation and food service activities	
10. ข้อมูลข่าวสารและการสื่อสาร	109.0	28,757.3	-	0.9	4.6	-	-	-	-	10. Information and communication	
11. กิจกรรมทางการเงินและการประกันภัย	194.6	28,744.9	-	0.7	21.1	0.8	-	0.5	-	11. Financial and insurance activities	
12. กิจกรรมอสังหาริมทรัพย์	77.4	17,315.6	-	1.0	1.9	-	-	8.9	-	12. Real estate activities	
13. กิจกรรมทางวิชาชีพ วิทยาศาสตร์ และเทคนิค	168.2	26,713.3	-	-	2.4	-	-	3.5	-	13. Professional, scientific and technical activities	
14. กิจกรรมการบริหารและการบริการสนับสนุน	217.5	14,377.6	-	35.2	5.0	-	-	1.1	-	14. Administrative and support service activities	
15. การบริหารราชการ การป้องกันประเทศ การประกันสังคม	-	-	-	-	-	-	-	-	-	15. Public administration and defence; compulsory social security	
16. การศึกษา	82.3	22,997.0	-	-	1.9	3.8	-	3.0	2.7	16. Education	
17. กิจกรรมด้านสุขภาพและงานสังคมสงเคราะห์	73.2	32,402.5	-	5.3	1.5	-	1.1	1.4	-	17. Human health and social work activities	
18. ศิลปะ ความบันเทิง และนันทนาการ	22.6	14,675.9	-	1.8	2.3	4.4	-	3.3	-	18. Arts, entertainment and recreation	
19. กิจกรรมบริการด้านอื่น ๆ	69.1	15,222.0	-	1.3	6.8	4.6	-	6.3	-	19. Other service activities	
20. กิจกรรมการจ้างงานในครัวเรือนส่วนบุคคล การผลิตสินค้าและบริการที่ขึ้นเองเพื่อใช้ในครัวเรือน	120.3	9,564.8	-	6.0	1.5	75.4	1.5	75.2	1.6	20. Activities of households as employers; undifferentiated goods and services-producing activities of households for own use	
21. กิจกรรมขององค์กรระหว่างประเทศ	2.5	15,000.0	-	-	-	-	-	-	-	21. Activities of extraterritorial organizations and bodies	
22. ไม่ทราบ	50.8	19,150.6	-	-	3.2	-	-	-	-	22. Unknown	

ตารางที่ 16 จำนวนลูกจ้างเอกชน จำแนกตามค่าจ้างเฉลี่ย ผลประโยชน์ที่ได้รับ อุตสาหกรรม และเพศ กรุงเทพมหานคร
TABLE 16 PRIVATE EMPLOYEE BY AVERAGE WAGE, FRINGE BENEFIT, INDUSTRY AND SEX , BANGKOK METROPOLIS

อุตสาหกรรม Industry	จำนวนลูกจ้าง เอกชน Total Private Employee	ลูกจ้างเอกชนที่ได้รับผลประโยชน์ Private Employees Receive Fringe Benefit										INDUSTRY	
		ค่าจ้างเฉลี่ย Average Wage	ได้รับเป็นเงิน In Cash					ได้รับเป็นสิ่งของ In Kind					
			โบนัส Bonus	ค่าล่วงเวลา Overtime	เงินอื่นๆ Other Income	อาหาร Food	เครื่องแต่งกาย Clothes	ที่อยู่อาศัย Housing	อื่นๆ Others				
ชาย			84.3	100.9	76.8	3.8	101.9	9.9				MALE	
1. เกษตรกรรม การป่าไม้ และการประมง	1,604.4	20,833.9	-	-	-	-	-	-	-	-	-	1. Agriculture, forestry and fishing	
2. การทำเหมืองแร่ และเหมืองหิน	3.3	7,076.3	-	-	-	-	-	-	-	-	-	2. Mining and quarrying	
3. การผลิต	370.9	20,560.7	-	18.6	3.3	2.3	22.3	0.6	-	-	-	3. Manufacturing	
4. ไฟฟ้า ก๊าซ ไอน้ำ และระบบปรับอากาศ	-	-	-	-	-	-	-	-	-	-	-	4. Electricity, gas, steam and air conditioning supply	
5. การจัดหา การจัดการ และการบำบัดน้ำเสีย ของเสีย และสิ่งปฏิกูล	1.0	7,800.0	-	1.0	-	-	-	-	-	-	-	5. Water supply; sewerage, waste management and remediation activities	
6. การก่อสร้าง	171.0	20,894.3	-	8.2	7.8	-	-	13.7	6.6	-	-	6. Construction	
7. การขนส่ง และการขายปลีก การซ่อมยานยนต์	340.4	17,961.3	1.2	12.1	9.7	-	-	27.9	-	-	-	7. Wholesale and retail trade; repair of motor vehicles and motorcycles	
8. การขนส่ง และสถานีขนส่งสินค้า	106.5	22,892.5	-	7.9	3.0	0.9	-	3.5	-	-	-	8. Transportation and storage	
9. ที่พักแรมและบริการด้านอาหาร	88.4	14,730.0	-	2.0	45.5	0.6	-	14.4	0.8	-	-	9. Accommodation and food service activities	
10. ข้อมูลข่าวสารและการสื่อสาร	77.2	29,748.8	-	-	3.9	-	-	-	-	-	-	10. Information and communication	
11. กิจกรรมทางการเงินและการประกันภัย	85.0	32,181.7	-	-	10.1	-	-	0.5	-	-	-	11. Financial and insurance activities	
12. กิจกรรมอสังหาริมทรัพย์	42.5	15,797.9	-	1.0	0.7	-	-	4.4	-	-	-	12. Real estate activities	
13. กิจกรรมทางวิชาชีพ วิทยาศาสตร์ และเทคนิค	60.0	28,933.1	-	-	0.8	-	-	1.8	-	-	-	13. Professional, scientific and technical activities	
14. กิจกรรมการบริหารและการบริการสนับสนุน	123.5	15,470.9	-	26.9	-	-	-	1.1	-	-	-	14. Administrative and support service activities	
15. การบริหารราชการ การป้องกันประเทศ การประมง	-	-	-	-	-	-	-	-	-	-	-	15. Public administration and defence; compulsory social security	
16. การศึกษา	23.3	24,149.2	-	-	1.5	-	-	1.9	1.9	-	-	16. Education	
17. กิจกรรมด้านสุขภาพและงานสังคมสงเคราะห์	25.1	38,513.6	-	3.4	-	-	-	1.4	-	-	-	17. Human health and social work activities	
18. ศิลปะ ความบันเทิง และนันทนาการ	12.2	15,254.0	-	0.9	2.3	-	-	2.5	-	-	-	18. Arts, entertainment and recreation	
19. กิจกรรมบริการด้านอื่น ๆ	28.0	18,040.2	-	0.6	1.9	-	-	1.0	-	-	-	19. Other service activities	
20. กิจกรรมการจ้างงานในครัวเรือนส่วนบุคคล การผลิตสินค้าและบริการที่ขึ้นเองเพื่อใช้ไม่ได้รับสื่อ การ	19.7	12,941.3	-	1.9	9.1	-	-	5.6	-	-	-	20. Activities of households as employers; undifferentiated goods and services-producing activities of households for own use	
21. กิจกรรมขององค์กรระหว่างประเทศ	1.5	15,000.0	-	-	-	-	-	-	-	-	-	21. Activities of extraterritorial organizations and bodies	
22. ไม่ทราบ	24.3	19,682.4	-	-	-	-	-	-	-	-	-	22. Unknown	
หญิง			57.0	81.8	144.5	6.5	132.0	8.4				FEMALE	
1. เกษตรกรรม การป่าไม้ และการประมง	1.0	7,917.4	-	-	0.5	-	-	-	-	-	-	1. Agriculture, forestry and fishing	
2. การทำเหมืองแร่ และเหมืองหิน	1.7	35,000.0	-	-	-	-	-	-	-	-	-	2. Mining and quarrying	
3. การผลิต	361.2	17,871.5	-	16.2	7.1	1.1	18.6	2.7	-	-	-	3. Manufacturing	
4. ไฟฟ้า ก๊าซ ไอน้ำ และระบบปรับอากาศ	0.6	20,000.0	-	-	-	-	-	-	-	-	-	4. Electricity, gas, steam and air conditioning supply	
5. การจัดหา การจัดการ และการบำบัดน้ำเสีย ของเสีย และสิ่งปฏิกูล	2.5	23,954.4	-	-	-	-	-	-	-	-	-	5. Water supply; sewerage, waste management and remediation activities	
6. การก่อสร้าง	43.8	18,688.2	-	7.2	-	-	-	8.7	0.9	-	-	6. Construction	
7. การขนส่ง และการขายปลีก การซ่อมยานยนต์	324.8	17,472.8	-	8.7	9.3	2.9	14.9	-	-	-	-	7. Wholesale and retail trade; repair of motor vehicles and motorcycles	
8. การขนส่ง และสถานีขนส่งสินค้า	43.5	21,229.9	-	4.2	-	-	-	-	-	-	-	8. Transportation and storage	
9. ที่พักแรมและบริการด้านอาหาร	123.6	14,050.6	-	3.1	54.1	-	-	6.9	2.3	-	-	9. Accommodation and food service activities	
10. ข้อมูลข่าวสารและการสื่อสาร	31.8	26,346.9	-	0.9	0.8	-	-	-	-	-	-	10. Information and communication	
11. กิจกรรมทางการเงินและการประกันภัย	109.6	26,078.7	-	0.7	0.8	-	-	-	-	-	-	11. Financial and insurance activities	
12. กิจกรรมอสังหาริมทรัพย์	34.9	19,167.9	-	-	1.3	-	-	4.5	-	-	-	12. Real estate activities	
13. กิจกรรมทางวิชาชีพ วิทยาศาสตร์ และเทคนิค	108.3	25,484.2	-	-	1.6	-	-	1.7	-	-	-	13. Professional, scientific and technical activities	
14. กิจกรรมการบริหารและการบริการสนับสนุน	94.0	12,941.1	-	8.4	0.8	-	-	-	-	-	-	14. Administrative and support service activities	
15. การบริหารราชการ การป้องกันประเทศ การประมง	-	-	-	-	-	-	-	-	-	-	-	15. Public administration and defence; compulsory social security	
16. การศึกษา	59.0	22,542.6	-	0.4	1.9	-	-	1.1	0.9	-	-	16. Education	
17. กิจกรรมด้านสุขภาพและงานสังคมสงเคราะห์	48.1	29,216.1	-	1.9	-	1.1	-	-	-	-	-	17. Human health and social work activities	
18. ศิลปะ ความบันเทิง และนันทนาการ	10.4	13,998.6	-	0.9	2.0	-	-	0.8	-	-	-	18. Arts, entertainment and recreation	
19. กิจกรรมบริการด้านอื่น ๆ	41.1	13,301.5	-	0.7	2.7	-	-	5.3	-	-	-	19. Other service activities	
20. กิจกรรมการจ้างงานในครัวเรือนส่วนบุคคล การผลิตสินค้าและบริการที่ขึ้นเองเพื่อใช้ไม่ได้รับสื่อ การ	100.5	8,902.1	-	4.2	66.2	1.5	-	69.6	1.6	-	-	20. Activities of households as employers; undifferentiated goods and services-producing activities of households for own use	
21. กิจกรรมขององค์กรระหว่างประเทศ	1.0	15,000.0	-	-	-	-	-	-	-	-	-	21. Activities of extraterritorial organizations and bodies	
22. ไม่ทราบ	26.5	18,681.6	-	-	-	-	-	-	-	-	-	22. Unknown	

ตารางที่ 17 จำนวนลูกจ้างรัฐบาล จำนวนตามค่าจ้างเฉลี่ย ผลประโยชน์ที่ได้รับ อุตสาหกรรม และเพศ กรุงเทพมหานคร
TABLE 17 GOVERNMENT EMPLOYEE BY AVERAGE WAGE, FRINGE BENEFIT, INDUSTRY AND SEX , BANGKOK METROPOLIS

อุตสาหกรรม Industry	จำนวน ลูกจ้างรัฐบาล Total Government Employee	ลูกจ้างรัฐบาลที่ได้รับผลประโยชน์อื่น ๆ Government Employee Receive Fringe Benefit							INDUSTRY	
		ค่าจ้างเฉลี่ย Average Wage		ได้รับเป็นเงิน In Cash		ได้รับเป็นสิ่งของ In Kind				
		โบนัส Bonus	ค่าล่วงเวลา Overtime	เงินอื่นๆ Other Income	อาหาร Food	เครื่องแต่งกาย Clothes	ที่อยู่อาศัย Housing	อื่นๆ Others		
ชาย									MALE	
1.เกษตรกรรม การป่าไม้ และการประมง	213.2	31,349.2	-	8.4	12.4	-	0.8	9.4	0.8	1. Agriculture, forestry and fishing
2.การขุดเหมืองแร่ และเหมืองหิน	-	-	-	-	-	-	-	-	-	2. Mining and quarrying
3. การผลิต	4.0	53,176.1	-	-	-	-	-	-	-	3. Manufacturing
4. ไฟฟ้า ก๊าซ ไอน้ำและระบบปรับอากาศ	6.6	63,097.2	-	-	-	-	-	-	-	4. Electricity, gas, steam and air conditioning supply
5. การจัดทำน้ำ การจัดการและกรบำบัดน้ำเสีย ของเสีย และสิ่งปฏิกูล	4.3	26,052.1	-	-	1.2	-	-	-	-	5. Water supply, sewerage, waste management and remediation activities
6. การก่อสร้าง	-	-	-	-	-	-	-	-	-	6. Construction
7. การขายส่ง และการขายปลีก การซ่อมยานยนต์	0.9	35,000.0	-	-	-	-	-	-	-	7. Wholesale and retail trade; repair of motor vehicles and motorcycles
8. การขนส่ง และสถานที่สินค้า	52.1	29,386.9	-	5.9	3.6	-	0.8	7.4	-	8. Transportation and storage
9. ที่พักแรมและบริการด้านอาหาร	-	-	-	-	-	-	-	-	-	9. Accommodation and food service activities
10. ข้อมูลข่าวสารและการสื่อสาร	6.4	27,208.8	-	-	-	-	-	-	-	10. Information and communication
11.กิจกรรมทางการเงินและการประกันภัย	12.1	52,611.7	-	-	-	-	-	-	-	11. Financial and insurance activities
12. กิจกรรมอสังหาริมทรัพย์	-	-	-	-	-	-	-	-	-	12. Real estate activities
13. กิจกรรมทางวิชาชีพ วิทยาศาสตร์ และเทคนิค	0.6	22,000.0	-	-	-	-	-	-	-	13. Professional, scientific and technical activities
14. กิจกรรมการบริหารและการบริการสนับสนุน	-	-	-	-	-	-	-	-	-	14. Administrative and support service activities
15. การบริหารราชการ การป้องกันประเทศ การประมงสัตว์	81.7	24,491.5	-	1.7	5.0	-	-	-	0.8	15. Public administration and defence; compulsory social security
16. การศึกษา	32.2	37,610.0	-	-	1.0	-	-	2.0	-	16. Education
17. กิจกรรมด้านสุขภาพและงานสังคมสงเคราะห์	11.1	28,367.3	-	0.9	1.6	-	-	-	-	17. Human health and social work activities
18. ศิลปะ ความบันเทิง และนันทนาการ	1.1	21,000.0	-	-	-	-	-	-	-	18. Arts, entertainment and recreation
19. กิจกรรมบริการด้านอื่น ๆ	-	-	-	-	-	-	-	-	-	19. Other service activities
20. กิจกรรมการจ้างงานในครัวเรือนส่วนบุคคล การผลิตสินค้าและบริการที่ขึ้นเองเพื่อใช้ในครัวเรือน	-	-	-	-	-	-	-	-	-	20. Activities of households as employers; undifferentiated goods and services-producing activities of households for own use
21. กิจกรรมขององค์กรระหว่างประเทศ	-	-	-	-	-	-	-	-	-	21. Activities of extraterritorial organizations and bodies
22. ไม่ทราบ	-	-	-	-	-	-	-	-	-	22. Unknown
หญิง										FEMALE
1.เกษตรกรรม การป่าไม้ และการประมง	232.2	25,435.0	-	4.0	8.8	2.0	-	2.2	0.6	1. Agriculture, forestry and fishing
2.การขุดเหมืองแร่ และเหมืองหิน	-	-	-	-	-	-	-	-	-	2. Mining and quarrying
3. การผลิต	11.3	27,026.6	-	-	0.4	-	-	-	-	3. Manufacturing
4. ไฟฟ้า ก๊าซ ไอน้ำและระบบปรับอากาศ	7.5	32,741.5	-	-	-	-	-	-	-	4. Electricity, gas, steam and air conditioning supply
5. การจัดทำน้ำ การจัดการและกรบำบัดน้ำเสีย ของเสีย และสิ่งปฏิกูล	0.8	31,492.6	-	-	-	-	-	-	-	5. Water supply, sewerage, waste management and remediation activities
6. การก่อสร้าง	-	-	-	-	-	-	-	-	-	6. Construction
7. การขายส่ง และการขายปลีก การซ่อมยานยนต์	-	-	-	-	-	-	-	-	-	7. Wholesale and retail trade; repair of motor vehicles and motorcycles
8. การขนส่ง และสถานที่สินค้า	15.5	36,295.5	-	-	-	-	-	-	-	8. Transportation and storage
9. ที่พักแรมและบริการด้านอาหาร	-	-	-	-	2.2	-	-	-	-	9. Accommodation and food service activities
10. ข้อมูลข่าวสารและการสื่อสาร	3.4	34,323.1	-	-	-	-	-	-	-	10. Information and communication
11.กิจกรรมทางการเงินและการประกันภัย	16.8	35,243.6	-	-	-	-	-	-	-	11. Financial and insurance activities
12. กิจกรรมอสังหาริมทรัพย์	-	-	-	-	-	-	-	-	-	12. Real estate activities
13. กิจกรรมทางวิชาชีพ วิทยาศาสตร์ และเทคนิค	3.9	28,153.4	-	-	-	-	-	-	-	13. Professional, scientific and technical activities
14. กิจกรรมการบริหารและการบริการสนับสนุน	0.4	30,000.0	-	-	-	-	-	-	-	14. Administrative and support service activities
15. การบริหารราชการ การป้องกันประเทศ การประมงสัตว์	80.6	24,036.1	-	2.8	1.3	-	-	-	-	15. Public administration and defence; compulsory social security
16. การศึกษา	46.9	23,017.2	-	0.8	2.2	2.0	-	2.2	-	16. Education
17. กิจกรรมด้านสุขภาพและงานสังคมสงเคราะห์	45.2	20,432.4	-	0.4	2.7	-	-	-	0.6	17. Human health and social work activities
18. ศิลปะ ความบันเทิง และนันทนาการ	-	-	-	-	-	-	-	-	-	18. Arts, entertainment and recreation
19. กิจกรรมบริการด้านอื่น ๆ	-	-	-	-	-	-	-	-	-	19. Other service activities
20. กิจกรรมการจ้างงานในครัวเรือนส่วนบุคคล การผลิตสินค้าและบริการที่ขึ้นเองเพื่อใช้ในครัวเรือน	-	-	-	-	-	-	-	-	-	20. Activities of households as employers; undifferentiated goods and services-producing activities of households for own use
21. กิจกรรมขององค์กรระหว่างประเทศ	-	-	-	-	-	-	-	-	-	21. Activities of extraterritorial organizations and bodies
22. ไม่ทราบ	-	-	-	-	-	-	-	-	-	22. Unknown

ตารางที่ 18 จำนวนลูกจ้าง จำแนกตามอาชีพ ระดับของรายได้ และเพศ กรุงเทพมหานคร
TABLE 18 EMPLOYEE BY OCCUPATION, INCOME CLASS AND SEX, BANGKOK METROPOLIS

ไตรมาสที่ 4/2559 : Quarter 4/2016

หน่วยเป็นพัน : In Thousands

ระดับของรายได้	อาชีพ Occupation											รวม	คนงานซึ่งมิได้จำแนกไว้ในหมวดอื่น	INCOME CLASS
	ผู้จัดการ Legislators & Managers	ผู้ประกอบวิชาชีพ ด้านต่างๆ Professional	เจ้าหน้าที่เทคนิค และผู้ประกอบ วิชาชีพ Technicians	เสมียน Clerks	พนักงานบริการ ผู้จำหน่ายสินค้า Service Workers	ด้านการเกษตร ป่าไม้และประมง & Fishery	ช่างฝีมือและผู้ปฏิบัติงาน ที่เกี่ยวข้อง Craft & associat	ผู้ควบคุมเครื่องจักร งานด้านการประกอบ Plant & Machine controls	ผู้ประกอบอาชีพ งานพื้นฐาน Elementary occupations	Not classifiable				
ชาย	1,835.8	302.8	210.7	122.3	267.2	3.8	330.4	279.0	141.1	24.7	MALE			
ต่ำกว่า 1,501 บาท	-	-	-	-	-	-	-	-	-	-	Less than 1,501 Baht			
1,501 - 2,500 บาท	1.7	-	0.7	-	-	-	1.0	-	-	-	1,501 - 2,500 Baht			
2,501 - 3,500 บาท	2.4	-	-	-	1.5	-	-	-	0.9	-	2,501 - 3,500 Baht			
3,501 - 4,500 บาท	4.4	-	0.7	-	0.5	-	1.1	-	2.1	-	3,501 - 4,500 Baht			
4,501 - 5,500 บาท	2.7	-	-	0.7	0.7	-	-	-	1.3	-	4,501 - 5,500 Baht			
5,501 - 6,500 บาท	10.9	-	2.4	-	1.5	-	5.2	-	1.8	-	5,501 - 6,500 Baht			
6,501 - 7,500 บาท	27.9	-	-	-	7.4	0.2	2.5	5.4	12.4	-	6,501 - 7,500 Baht			
7,501 - 10,000 บาท	383.9	1.6	11.2	26.1	100.9	1.1	87.5	80.8	71.2	1.2	7,501 - 10,000 Baht			
10,001 - 15,000 บาท	561.3	2.8	39.4	45.4	105.9	1.8	153.8	140.9	42.2	4.1	10,001 - 15,000 Baht			
15,001 - 20,000 บาท	293.8	16.2	48.8	27.2	22.1	0.7	57.2	36.8	7.5	10.8	15,001 - 20,000 Baht			
20,001 - 30,000 บาท	276.4	39.4	64.4	12.7	19.2	-	19.3	9.9	1.8	5.1	20,001 - 30,000 Baht			
มากกว่า 30,000 บาท	252.2	92.3	39.0	9.0	4.8	-	2.8	3.7	-	-	More than 30,000 Baht			
ไม่ทราบ	18.1	0.9	4.1	1.2	2.6	-	-	1.5	-	3.5	Unknown			
หญิง	1,809.9	311.8	307.4	280.6	318.3	3.0	69.7	100.1	257.0	22.7	FEMALE			
ต่ำกว่า 1,501 บาท	0.8	-	-	-	-	-	-	-	-	0.8	Less than 1,501 Baht			
1,501 - 2,500 บาท	1.3	-	-	-	0.8	-	-	-	0.5	-	1,501 - 2,500 Baht			
2,501 - 3,500 บาท	1.6	-	-	-	1.3	-	0.3	-	-	-	2,501 - 3,500 Baht			
3,501 - 4,500 บาท	7.7	-	-	-	1.0	-	1.9	-	4.8	-	3,501 - 4,500 Baht			
4,501 - 5,500 บาท	5.6	-	-	-	3.0	-	-	1.9	0.8	-	4,501 - 5,500 Baht			
5,501 - 6,500 บาท	22.9	0.7	0.6	-	6.0	-	1.1	2.0	12.5	-	5,501 - 6,500 Baht			
6,501 - 7,500 บาท	31.1	-	-	1.4	8.1	-	3.0	3.6	14.5	-	6,501 - 7,500 Baht			
7,501 - 10,000 บาท	471.1	1.5	12.1	44.0	143.5	1.7	30.1	57.0	175.7	2.1	7,501 - 10,000 Baht			
10,001 - 15,000 บาท	445.6	6.7	75.8	104.7	108.7	1.3	25.8	29.9	45.8	5.3	10,001 - 15,000 Baht			
15,001 - 20,000 บาท	305.2	14.1	94.7	68.1	26.6	-	6.4	4.9	2.4	7.5	15,001 - 20,000 Baht			
20,001 - 30,000 บาท	311.9	36.0	89.2	49.1	13.0	-	0.9	0.8	-	5.7	20,001 - 30,000 Baht			
มากกว่า 30,000 บาท	195.0	78.7	34.0	12.0	5.0	-	-	-	-	0.6	More than 30,000 Baht			
ไม่ทราบ	10.2	1.8	1.1	1.2	1.3	-	0.4	-	-	0.8	Unknown			

ตารางที่ 19 จำนวนลูกจ้าง จำแนกตามอุตสาหกรรม ระดับของรายได้ กรุงเทพมหานคร
TABLE 19 EMPLOYEE BY INDUSTRY, INCOME CLASS, BANGKOK METROPOLIS

ไตรมาสที่ 4/2559 : Quarter 4/2016

หน่วยเป็นพัน : In Thousands

ระดับของรายได้	อุตสาหกรรม Industry													TOTAL	INCOME CLASS
	รวม	เกษตรกรรม การป่าไม้ และการประมง Agriculture	การทำเหมืองแร่ และเหมืองหิน Mining	การผลิต Manufac turing	ไฟฟ้า ก๊าซ ไอน้ำระบบรับ อากาศ Electricity	จัดเก็บ น้ำดื่ม น้ำเสีย และประปา Water supply sewerage, waste	การก่อสร้าง Construction	การขายปลีก การช้อปปิ้ง whole sale&retail	การขนส่ง และ สถานที่เก็บสินค้า Transportation and storage	ที่พักแรมและ บริการด้านอาหาร Accommodation and food service	ข้อมูลข่าวสาร และสื่อสาร Information &communication	การเงินและ การประกันภัย Financial intermedation			
ยอดรวม	3,645.7	4.3	2.3	750.6	14.7	9.6	214.8	670.2	219.0	213.0	119.9	227.7	TOTAL		
ต่ำกว่า 1,501 บาท	0.8	-	-	-	-	-	-	-	-	-	-	-	Less than 1,501 Baht		
1,501 - 2,500 บาท	2.9	-	-	0.5	-	-	1.0	-	-	-	-	-	1,501 - 2,500 Baht		
2,501 - 3,500 บาท	3.9	-	-	0.3	-	-	-	0.3	-	1.3	-	-	2,501 - 3,500 Baht		
3,501 - 4,500 บาท	12.1	0.8	-	2.3	-	-	2.1	4.1	-	-	-	-	3,501 - 4,500 Baht		
4,501 - 5,500 บาท	8.3	0.8	-	1.9	-	-	0.6	1.9	-	0.7	-	-	4,501 - 5,500 Baht		
5,501 - 6,500 บาท	33.9	0.5	-	6.8	-	-	3.6	2.0	1.4	2.7	1.7	0.7	5,501 - 6,500 Baht		
6,501 - 7,500 บาท	59.0	-	-	15.1	-	-	3.0	13.5	-	6.1	-	-	6,501 - 7,500 Baht		
7,501 - 10,000 บาท	855.0	2.3	-	223.0	-	1.4	50.0	182.9	33.0	88.1	6.0	13.4	7,501 - 10,000 Baht		
10,001 - 15,000 บาท	1,006.9	-	-	215.7	-	-	63.0	210.1	73.8	60.9	18.4	33.0	10,001 - 15,000 Baht		
15,001 - 20,000 บาท	599.0	-	-	104.4	1.5	2.2	38.5	99.5	39.6	27.3	25.8	40.2	15,001 - 20,000 Baht		
20,001 - 30,000 บาท	588.3	-	0.6	110.0	5.7	3.3	27.4	92.2	30.8	14.6	39.7	68.4	20,001 - 30,000 Baht		
มากกว่า 30,000 บาท	447.2	-	1.7	67.6	7.5	1.8	25.7	59.6	36.9	10.3	27.2	67.8	More than 30,000 Baht		
ไม่ทราบ	28.2	-	-	3.2	-	1.0	-	4.2	1.5	1.0	1.1	4.2	Unknown		

ตารางที่ 19 จำนวนลูกจ้าง จำแนกตามอุตสาหกรรม ระดับของรายได้ กรุงเทพมหานคร (ต่อ)
TABLE 19 EMPLOYEE BY INDUSTRY, INCOME CLASS, BANGKOK METROPOLIS (Contd.)

ไตรมาสที่ 4/2559 : Quarter 4/2016

หน่วยเป็นพัน : In Thousands

ระดับของรายได้	อุตสาหกรรม (ต่อ) Industry (Contd.)											กิจกรรมของ องค์กร Extra- territorial	ไม่ทราบ Unknown	INCOME CLASS
	กิจกรรม อสังหาริมทรัพย์ Real estate activities	กิจกรรมทางวิชาชีพ อาชีพและเทคนิค Professional/scientific technical activities	การบริหารสนับสนุน และป้องกันประเทศ Administrative and support service activities	การบริหารราชการ ป้องกันประเทศ Public admin- istration defence	การศึกษา Education	กิจกรรมด้านสุขภาพ งานสังคมสงเคราะห์ Health and social work	ศิลปะ ความบันเทิง และนันทนาการ Art, entertainment	บริการ ด้านอื่นๆ Other service	งานในครัวเรือน ส่วนบุคคล Activities of household	กิจกรรมของ องค์กร	ไม่ทราบ			
ยอดรวม	77.4	172.7	219.1	163.8	161.4	131.6	23.7	69.5	120.3	2.5	57.7	TOTAL		
ต่ำกว่า 1,501 บาท	-	-	-	-	-	-	-	-	-	-	0.8	Less than 1,501 Baht		
1,501 - 2,500 บาท	-	-	-	-	-	-	0.7	-	0.8	-	-	1,501 - 2,500 Baht		
2,501 - 3,500 บาท	-	-	-	-	-	-	2.1	-	-	-	-	2,501 - 3,500 Baht		
3,501 - 4,500 บาท	-	-	0.7	-	-	-	0.7	1.0	0.5	-	-	3,501 - 4,500 Baht		
4,501 - 5,500 บาท	-	-	-	-	-	-	-	0.7	1.8	-	-	4,501 - 5,500 Baht		
5,501 - 6,500 บาท	0.7	-	0.6	-	0.6	1.3	-	2.0	9.3	-	-	5,501 - 6,500 Baht		
6,501 - 7,500 บาท	4.0	0.8	5.8	0.5	1.5	-	-	2.0	6.8	-	-	6,501 - 7,500 Baht		
7,501 - 10,000 บาท	19.0	6.3	68.9	14.6	13.8	21.1	4.8	24.4	77.2	-	5.2	7,501 - 10,000 Baht		
10,001 - 15,000 บาท	19.1	45.2	90.0	40.9	31.0	40.8	7.2	22.8	18.4	2.5	14.2	10,001 - 15,000 Baht		
15,001 - 20,000 บาท	12.9	44.9	23.3	35.4	41.8	22.3	4.8	12.9	4.9	-	16.7	15,001 - 20,000 Baht		
20,001 - 30,000 บาท	15.9	46.8	21.0	38.7	38.7	18.7	2.3	0.6	0.6	-	12.3	20,001 - 30,000 Baht		
มากกว่า 30,000 บาท	5.9	28.8	7.5	32.1	34.0	25.4	1.3	2.7	-	-	1.6	More than 30,000 Baht		
ไม่ทราบ	-	-	1.2	1.5	-	2.1	-	0.4	-	-	6.9	Unknown		

ตารางที่ 19 จำนวนลูกจ้าง จำแนกตามอุตสาหกรรม ระดับของรายได้ และเพศ กรุงเทพมหานคร
TABLE 19 EMPLOYEE BY INDUSTRY, INCOME CLASS AND SEX, BANGKOK METROPOLIS

ไตรมาสที่ 4/2559 : Quarter 4/2016

หน่วยนับพัน : In Thousands

ระดับของรายได้	รวม	อุตสาหกรรม Industry											กิจการการเงินและการประกันภัย Financial Intermediation	INCOME CLASS
		เกษตรกรรม การป้อน และการประมง Agriculture	การทำเหมืองแร่ และเหมืองหิน Mining	การผลิต ไฟฟ้า ก๊าซ ไอน้ำ ระบบประปา และประปา Electricity	การจัดการน้ำ บำบัดน้ำเสีย และประปา Water supply sewerage, waste	การก่อสร้าง Construction	การค้าปลีก การค้าขายปลีก การค้าส่ง wholesale sale&retail	การขนส่ง สถานที่เก็บสินค้า Transportation and storage	ที่พักรับและ บริการด้านอาหาร Accommodation and food service	ข้อมูลข่าวสาร และการสื่อสาร Information and communication	กิจกรรมการเงินและการประกันภัย			
ชาย	1,835.8	3.3	0.6	376.7	6.6	5.4	171.0	343.4	160.1	89.5	84.8	99.7	MALE	
ต่ำกว่า 1,501 บาท	-	-	-	-	-	-	-	-	-	-	-	-	Less than 1,501 Baht	
1,501 - 2,500 บาท	1.7	-	-	-	-	-	1.0	-	-	-	-	-	1,501 - 2,500 Baht	
2,501 - 3,500 บาท	2.4	-	-	-	-	-	0.3	-	-	-	-	-	2,501 - 3,500 Baht	
3,501 - 4,500 บาท	4.4	0.8	-	0.4	-	-	2.1	-	-	-	-	-	3,501 - 4,500 Baht	
4,501 - 5,500 บาท	2.7	0.8	-	-	-	0.6	-	-	-	0.7	-	-	4,501 - 5,500 Baht	
5,501 - 6,500 บาท	10.9	-	-	3.1	-	2.1	0.4	1.4	1.5	1.7	0.7	0.7	5,501 - 6,500 Baht	
6,501 - 7,500 บาท	27.9	-	-	6.0	-	3.0	12.3	-	1.6	-	-	-	6,501 - 7,500 Baht	
7,501 - 10,000 บาท	383.9	1.8	-	97.8	-	40.8	88.3	26.5	34.4	3.9	6.6	6.6	7,501 - 10,000 Baht	
10,001 - 15,000 บาท	561.3	-	-	125.0	-	51.9	116.6	57.2	25.3	14.9	11.7	11.7	10,001 - 15,000 Baht	
15,001 - 20,000 บาท	293.8	-	-	54.4	0.9	27.3	51.8	25.1	14.3	13.1	18.0	18.0	15,001 - 20,000 Baht	
20,001 - 30,000 บาท	276.4	-	0.6	50.1	-	20.3	38.5	20.1	7.6	28.0	24.9	24.9	20,001 - 30,000 Baht	
มากกว่า 30,000 บาท	252.2	-	-	38.2	5.7	22.0	33.2	28.2	3.1	22.0	35.3	35.3	More than 30,000 Baht	
ไม่ทราบ	18.1	-	-	1.7	-	-	2.1	1.5	1.0	1.1	2.6	2.6	Unknown	
หญิง	1,809.9	1.0	1.7	373.9	8.1	4.2	43.8	326.8	58.9	123.6	35.1	127.9	FEMALE	
ต่ำกว่า 1,501 บาท	0.8	-	-	-	-	-	-	-	-	-	-	-	Less than 1,501 Baht	
1,501 - 2,500 บาท	1.3	-	-	0.5	-	-	-	-	-	-	-	-	1,501 - 2,500 Baht	
2,501 - 3,500 บาท	1.6	-	-	0.3	-	-	-	-	-	1.3	-	-	2,501 - 3,500 Baht	
3,501 - 4,500 บาท	7.7	-	-	1.9	-	-	4.1	-	-	-	-	-	3,501 - 4,500 Baht	
4,501 - 5,500 บาท	5.6	-	-	1.9	-	-	1.9	-	-	-	-	-	4,501 - 5,500 Baht	
5,501 - 6,500 บาท	22.9	0.5	-	3.7	-	1.5	1.6	1.6	1.2	1.2	-	-	5,501 - 6,500 Baht	
6,501 - 7,500 บาท	31.1	-	-	9.1	-	-	1.2	1.2	4.5	4.5	-	-	6,501 - 7,500 Baht	
7,501 - 10,000 บาท	471.1	0.5	-	125.2	-	9.2	94.6	6.5	53.7	2.1	6.8	6.8	7,501 - 10,000 Baht	
10,001 - 15,000 บาท	445.6	-	-	90.7	-	11.1	93.5	16.6	35.5	3.6	21.3	21.3	10,001 - 15,000 Baht	
15,001 - 20,000 บาท	305.2	-	-	50.0	0.6	11.2	47.7	14.5	13.0	12.6	22.2	22.2	15,001 - 20,000 Baht	
20,001 - 30,000 บาท	311.9	-	-	59.8	5.7	7.1	53.7	10.7	7.1	11.7	43.5	43.5	20,001 - 30,000 Baht	
มากกว่า 30,000 บาท	195.0	-	1.7	29.4	1.8	3.6	26.5	10.6	7.3	5.2	32.5	32.5	More than 30,000 Baht	
ไม่ทราบ	10.2	-	-	1.4	-	1.0	2.1	-	-	-	1.6	1.6	Unknown	

ตารางที่ 19 จำนวนลูกจ้าง จำนวนตามอุตสาหกรรม ระดับของรายได้ และเพศ กรุงเทพมหานคร (ต่อ)
TABLE 19 EMPLOYEE BY INDUSTRY, INCOME CLASS AND SEX, BANGKOK METROPOLIS (Contd.)

หน่วยนับพัน : In Thousands

ระดับของรายได้	อุตสาหกรรม (ต่อ) Industry (Contd.)											กิจกรรมของ องค์กร Extra- territorial	ไม่ทราบ Unknown	INCOME CLASS
	กิจกรรม อสังหาริมทรัพย์ Real estate activities	กิจกรรมทางวิชาชีพ วิทย์และเทคโนโลยี Professional/scientific technical activities	การบริหารสนับสนุน และซัพพอร์ต Administrative and support service activities	การบริหารราชการ ป้องกันประเทศ Public admin- istration defence	การศึกษา Education	กิจกรรมด้านสุขภาพ งานสังคมสงเคราะห์ Health and social work	ศิลปะ ความบันเทิง และนันทนาการ Art, entertainment	บริการด้านอื่นๆ Other service	งานในครัวเรือน ส่วนบุคคล Activities of household	กิจกรรมของ องค์กร Extra- territorial	ไม่ทราบ Unknown			
ชาย	42.5	60.5	123.5	83.2	55.5	36.2	13.3	28.4	19.7	1.5	30.4	MALE		
ต่ำกว่า 1,501 บาท	-	-	-	-	-	-	-	-	-	-	-	Less than 1,501 Baht		
1,501 - 2,500 บาท	-	-	-	-	-	-	0.7	-	-	-	-	1,501 - 2,500 Baht		
2,501 - 3,500 บาท	-	-	-	-	-	-	2.1	-	-	-	-	2,501 - 3,500 Baht		
3,501 - 4,500 บาท	-	-	-	-	-	-	0.7	-	0.5	-	-	3,501 - 4,500 Baht		
4,501 - 5,500 บาท	-	-	-	-	-	-	-	0.7	-	-	-	4,501 - 5,500 Baht		
5,501 - 6,500 บาท	-	-	-	-	-	-	-	-	-	-	-	5,501 - 6,500 Baht		
6,501 - 7,500 บาท	2.3	-	-	-	0.7	-	-	0.7	1.4	-	-	6,501 - 7,500 Baht		
7,501 - 10,000 บาท	12.0	3.6	30.3	8.8	1.7	9.9	0.6	10.5	4.4	-	1.2	7,501 - 10,000 Baht		
10,001 - 15,000 บาท	10.7	12.2	59.0	25.6	12.8	6.2	4.1	11.3	8.7	1.5	6.7	10,001 - 15,000 Baht		
15,001 - 20,000 บาท	8.5	17.5	13.3	12.8	12.6	4.1	2.8	3.0	4.2	-	8.4	15,001 - 20,000 Baht		
20,001 - 30,000 บาท	7.6	19.2	15.5	15.8	12.3	4.1	1.1	0.6	0.6	-	8.0	20,001 - 30,000 Baht		
มากกว่า 30,000 บาท	1.6	8.0	5.5	18.7	15.3	11.9	1.3	1.3	-	-	-	More than 30,000 Baht		
ไม่ทราบ	-	-	-	1.5	-	-	-	0.4	-	-	6.1	Unknown		
หญิง	34.9	112.2	95.5	80.6	105.9	95.4	10.4	41.1	100.5	1.0	27.3	FEMALE		
ต่ำกว่า 1,501 บาท	-	-	-	-	-	-	-	-	-	-	0.8	Less than 1,501 Baht		
1,501 - 2,500 บาท	-	-	-	-	-	-	-	-	0.8	-	-	1,501 - 2,500 Baht		
2,501 - 3,500 บาท	-	-	-	-	-	-	-	-	-	-	-	2,501 - 3,500 Baht		
3,501 - 4,500 บาท	-	-	0.7	-	-	-	-	1.0	-	-	-	3,501 - 4,500 Baht		
4,501 - 5,500 บาท	-	-	-	-	-	-	-	-	1.8	-	-	4,501 - 5,500 Baht		
5,501 - 6,500 บาท	0.7	-	0.6	-	0.6	1.3	-	2.0	9.3	-	-	5,501 - 6,500 Baht		
6,501 - 7,500 บาท	1.7	0.8	5.8	0.5	0.8	-	-	1.3	5.4	-	-	6,501 - 7,500 Baht		
7,501 - 10,000 บาท	7.0	2.7	38.6	5.8	12.1	11.2	4.2	13.9	72.8	-	4.0	7,501 - 10,000 Baht		
10,001 - 15,000 บาท	8.4	32.9	31.1	15.3	18.2	34.6	3.1	11.5	9.7	1.0	7.5	10,001 - 15,000 Baht		
15,001 - 20,000 บาท	4.4	27.4	10.1	22.6	29.2	18.2	1.9	10.0	0.8	-	8.3	15,001 - 20,000 Baht		
20,001 - 30,000 บาท	8.3	27.7	5.6	22.9	26.3	14.6	1.2	-	-	-	4.3	20,001 - 30,000 Baht		
มากกว่า 30,000 บาท	4.4	20.7	2.0	13.4	18.7	13.4	-	1.4	-	-	1.6	More than 30,000 Baht		
ไม่ทราบ	-	-	1.2	-	-	2.1	-	-	-	-	0.8	Unknown		

ภาคกลาง
CENTRAL REGION

สารบัญตารางสถิติ ภาคกลาง

LIST OF STATISTICAL TABLES, CENTRAL REGION

ตารางที่	1	จำนวนประชากร จำแนกตามกลุ่มอายุ สถานภาพแรงงาน
TABLE	1	NUMBER OF POPULATION BY LABOR FORCE STATUS, AGE GROUP
ตารางที่	2	จำนวนประชากรอายุ 15 ปี ขึ้นไป จำแนกตามสถานภาพสมรส สถานภาพแรงงาน
TABLE	2	POPULATION 15 YEARS AND OVER BY MARITAL STATUS, LABOR FORCE STATUS
ตารางที่	3	จำนวนประชากรอายุ 15 ปีขึ้นไป จำแนกตามระดับการศึกษาที่สำเร็จ สถานภาพแรงงาน
TABLE	3	POPULATION 15 YEARS AND OVER BY LEVEL OF EDUCATIONAL ATTAINMENT, LABOR FORCE STATUS
ตารางที่	4	ผู้มีงานทำ จำแนกตามระดับการศึกษาที่สำเร็จ อาชีพ
TABLE	4	EMPLOYED PERSONS BY LEVEL OF EDUCATIONAL ATTAINMENT, OCCUPATION
ตารางที่	5	ผู้มีงานทำ จำแนกตามระดับการศึกษาที่สำเร็จ อุตสาหกรรม
TABLE	5	EMPLOYED PERSONS BY LEVEL OF EDUCATIONAL ATTAINMENT, INDUSTRY
ตารางที่	6	ผู้มีงานทำ จำแนกตามสถานภาพการทำงาน อาชีพ
TABLE	6	EMPLOYED PERSONS BY WORK STATUS, OCCUPATION
ตารางที่	7	ผู้มีงานทำ จำแนกตามสถานภาพการทำงาน อุตสาหกรรม
TABLE	7	EMPLOYED PERSONS BY WORK STATUS, INDUSTRY
ตารางที่	8	จำนวนผู้มีงานทำ จำแนกตามอาชีพ และอุตสาหกรรม
TABLE	8	EMPLOYED PERSONS BY OCCUPATION AND INDUSTRY
ตารางที่	9	ผู้มีงานทำ จำแนกตามอาชีพ จำนวนชั่วโมงทำงานต่อสัปดาห์ การมีเวลาเหลือพอที่จะทำงานเพิ่มขึ้น
TABLE	9	EMPLOYED PERSONS BY OCCUPATION, HOURS WORKED PER WEEK, AVAILABILITY FOR ADDITIONAL WORK
ตารางที่	10	ผู้มีงานทำ จำแนกตามอุตสาหกรรม จำนวนชั่วโมงทำงานต่อสัปดาห์ การมีเวลาเหลือพอที่จะทำงานเพิ่มขึ้น
TABLE	10	EMPLOYED PERSONS BY INDUSTRY, HOURS WORKED PER WEEK, AVAILABILITY FOR ADDITIONAL WORK

สารบัญตารางสถิติ ภาคกลาง (ต่อ)

LIST OF STATISTICAL TABLES, CENTRAL REGION (Contd.)

ตารางที่	11	ผู้มีงานทำ จำแนกตามสถานภาพการทำงาน จำนวนชั่วโมงการทำงานต่อสัปดาห์ การมีเวลาเหลือพอที่จะทำงานเพิ่มขึ้น
TABLE	11	EMPLOYED PERSONS BY WORK STATUS, HOURS WORKED PER WEEK, AVAILABILITY FOR ADDITIONAL WORK
ตารางที่	12	ผู้มีงานทำ จำแนกตามกลุ่มอายุ ชั่วโมงการทำงานต่อสัปดาห์ การมีเวลาเหลือพอที่จะทำงานเพิ่มขึ้น
TABLE	12	EMPLOYED PERSONS BY AGE GROUP, HOURS WORKED PER WEEK, AVAILABILITY FOR ADDITIONAL WORK
ตารางที่	13	จำนวนผู้ว่างงาน ที่หางานทำ จำแนกตามระยะเวลาที่หางานทำ ระดับการศึกษาที่สำเร็จ
TABLE	13	UNEMPLOYED PERSONS, SEEKING JOB BY DURATION OF SEEKING JOB, LEVEL OF EDUCATIONAL ATTAINMENT
ตารางที่	14	จำนวนผู้ว่างงาน ที่เคยทำงานมาก่อน จำแนกตามอาชีพที่ทำครั้งสุดท้าย อุตสาหกรรมที่ทำครั้งสุดท้าย
TABLE	14	UNEMPLOYED PERSONS, EVER WORKED BY LAST OCCUPATION, LAST INDUSTRY
ตารางที่	15	ลูกจ้าง จำแนกตามค่าจ้างเฉลี่ย ผลประโยชน์อื่นๆ ที่ได้รับ อุตสาหกรรม
TABLE	15	EMPLOYEE BY AVERAGE WAGE, FRINGE BENEFIT, INDUSTRY
ตารางที่	16	ลูกจ้างเอกชน จำแนกตามค่าจ้างเฉลี่ย ผลประโยชน์อื่นๆ ที่ได้รับ อุตสาหกรรม
TABLE	16	PRIVATE EMPLOYEE BY AVERAGE WAGE, FRINGE BENEFIT, INDUSTRY
ตารางที่	17	ลูกจ้างรัฐบาล จำแนกตามค่าจ้างเฉลี่ย ผลประโยชน์อื่นๆ ที่ได้รับ อุตสาหกรรม
TABLE	17	GOVERNMENT EMPLOYEE BY AVERAGE WAGE, FRINGE BENEFIT, INDUSTRY
ตารางที่	18	ลูกจ้าง จำแนกตาม อาชีพ ระดับของรายได้
TABLE	18	EMPLOYEE BY OCCUPATION, INCOME CLASS
ตารางที่	19	ลูกจ้าง จำแนกตาม อุตสาหกรรม ระดับของรายได้
TABLE	19	EMPLOYEE BY INDUSTRY, INCOME CLASS

ตารางที่ 1 จำนวนประชากรอายุ 15 ปีขึ้นไป จำแนกตามกลุ่มอายุ สถานภาพแรงงาน ภาคกลาง

TABLE 1 POPULATION 15 YEARS AND OVER BY AGE GROUP, LABOR FORCE STATUS , CENTRAL REGION

ไตรมาสที่ 4/2559 : Quarter 4/2016

หน่วยเป็นพัน : In Thousands

สถานภาพแรงงาน	กลุ่มอายุ Age Group						LABOR FORCE STATUS			
	รวม Total	15-19	20-24	25-29	30-34	35-39		40-49	50-59	>= 60
ประชากรอายุ 15 ปีขึ้นไป	16,502.0	1,173.2	1,437.2	1,646.4	1,694.2	1,771.9	3,295.5	2,653.4	2,830.2	POPULATION 15 YEARS AND OVER
กำลังแรงงานรวม	11,655.2	232.9	987.5	1,470.5	1,536.1	1,584.6	2,886.0	2,065.2	892.4	Total Labor Force
1. กำลังแรงงานปัจจุบัน	11,623.4	231.8	985.5	1,469.6	1,534.8	1,581.0	2,879.2	2,057.4	884.2	1. Current labor force
1.1 ผู้มีงานทำ	11,513.1	220.5	941.6	1,447.9	1,519.9	1,575.7	2,870.8	2,053.2	883.7	1.1 Employed
- ทำงาน	11,468.7	219.0	938.3	1,444.2	1,515.2	1,570.9	2,861.5	2,045.9	873.9	- At work
- ไม่ทำงานแต่มีงานประจำ	44.4	1.5	3.3	3.7	4.7	4.8	9.2	7.3	9.8	- With job but not at work
1.2 ผู้ว่างงาน	110.3	11.3	43.9	21.8	14.8	5.3	8.5	4.3	0.5	1.2 Unemployed
- หางานทำ	31.1	2.9	13.6	5.4	2.0	1.6	3.9	1.9	-	- Looking for work
- ไม่หางานทำ/พร้อมที่จะทำงาน	79.2	8.4	30.3	16.4	12.8	3.7	4.6	2.4	0.5	- Not Looking/available for work
2. กำลังแรงงานที่รอดูดกล	31.8	1.1	2.0	0.9	1.3	3.6	6.8	7.8	8.3	2. Seasonally inactive labor force
ผู้ไม่อยู่ในกำลังแรงงาน	4,846.8	940.3	449.8	175.8	158.1	187.3	409.5	588.2	1,937.8	Persons not in Labor Force
1. ทำงานบ้าน	1,577.8	53.3	110.6	107.6	121.5	141.5	313.4	409.2	320.8	1. Household work
2. เรียนหนังสือ	1,100.2	819.1	261.6	15.8	2.0	0.2	1.5	-	-	2. Studies
3. ยังเด็ก ขรา/ไม่สามารถทำงานได้	1,572.7	20.7	20.1	13.4	13.2	27.5	70.8	87.2	1,319.7	3. Too young/old/incapable of work
4. อื่น ๆ	596.2	47.2	57.4	39.0	21.4	18.2	23.8	91.9	297.3	4. Others

ตารางที่ 1 จำนวนประชากรอายุ 15 ปีขึ้นไป จำแนกตามกลุ่มอายุ สถานภาพแรงงาน และเพศ ภาคกลาง

Table 1 POPULATION 15 YEARS AND OVER BY AGE GROUP, LABOR FORCE STATUS ADN SEX , CENTRAL REGION

ไตรมาสที่ 4/2559 : Quarter 4/2016 หน่วยเป็นพัน : In Thousands

สถานภาพแรงงาน	รวม								LABOR FORCE STATUS				
	Total	15-19	20-24	25-29	30-34	35-39	40-49	50-59	>=60				
										Age Group			
ชาย										MALE			
กำลังแรงงานรวม	8,009.9	593.2	732.2	847.9	847.7	877.2	1,609.5	1,256.9	1,245.3	Total Labor Force			
1. กำลังแรงงานปัจจุบัน	6,315.2	147.6	553.0	800.0	824.9	838.8	1,535.0	1,120.8	495.2	1. Current labor force			
1.1 ผู้มีงานทำ	6,293.9	146.4	551.5	799.5	823.6	837.0	1,529.8	1,115.8	490.4	1.1 Employed			
- ทำงาน	6,227.0	140.4	529.7	784.8	812.5	833.2	1,523.6	1,113.0	490.0	- At work			
- ไม่ทำงานแต่มีงานประจำ	6,197.9	139.3	527.8	783.5	808.8	829.8	1,517.5	1,109.1	482.0	- With job but not at work			
1.2 ผู้ว่างงาน	29.2	1.1	1.9	1.3	3.7	3.4	6.0	3.9	8.0	1.2 Unemployed			
- หางานทำ	66.9	6.0	21.9	14.7	11.1	3.8	6.3	2.8	0.4	- Looking for work			
- ไม่หางานทำ/พร้อมที่จะทำงาน	18.2	1.0	6.6	3.0	1.7	1.6	2.9	1.5	-	- Not looking/available for work			
2. กำลังแรงงานที่รอดูดกล	48.7	5.1	15.2	11.7	9.4	2.2	3.4	1.3	0.4	2. Seasonally inactive labor force			
ผู้ไม่อยู่ในกำลังแรงงาน	21.3	1.1	1.5	0.6	1.3	1.8	5.2	5.0	4.8	Persons not in Labor Force			
1. ทำงานบ้าน	1,694.7	445.6	179.2	47.9	22.8	38.4	74.5	136.1	750.1	1. Household work			
2. เรียนหนังสือ	104.8	9.4	10.9	9.5	4.6	8.3	11.0	27.6	23.6	2. Studies			
3. ยังเด็ก ขรา/ไม่สามารถทำงานได้	525.5	395.7	123.9	5.7	-	0.2	-	-	-	3. Too young/old/incapable of work			
4. อื่น ๆ	701.2	12.1	13.0	10.0	10.5	18.1	48.7	50.8	538.0	4. Others			
	363.3	28.4	31.4	22.7	7.8	11.9	14.8	57.8	188.5				
หญิง										FEMALE			
กำลังแรงงานรวม	8,492.1	580.0	705.1	798.4	846.5	894.7	1,686.0	1,396.5	1,584.9	Total Labor Force			
1. กำลังแรงงานปัจจุบัน	5,340.0	85.3	434.5	670.5	711.2	745.8	1,351.0	944.4	397.2	1. Current labor force			
1.1 ผู้มีงานทำ	5,329.5	85.3	433.9	670.2	711.2	744.1	1,349.4	941.6	393.8	1.1 Employed			
- ทำงาน	5,286.1	80.1	411.9	663.1	707.4	742.5	1,347.2	940.1	393.7	- At work			
- ไม่ทำงานแต่มีงานประจำ	5,270.9	79.7	410.4	660.7	706.4	741.1	1,344.0	936.7	391.9	- With job but not at work			
1.2 ผู้ว่างงาน	15.2	0.4	1.5	2.4	1.0	1.5	3.2	3.4	1.9	1.2 Unemployed			
- หางานทำ	43.4	5.3	22.1	7.1	3.8	1.5	2.2	1.5	0.1	- Looking for work			
- ไม่หางานทำ/พร้อมที่จะทำงาน	13.0	1.9	7.0	2.3	0.4	-	1.0	0.4	-	- Not looking/available for work			
2. กำลังแรงงานที่รอดูดกล	30.4	3.3	15.1	4.8	3.4	1.5	1.2	1.1	0.1	2. Seasonally inactive labor force			
ผู้ไม่อยู่ในกำลังแรงงาน	10.5	-	0.5	0.4	-	1.8	1.6	2.8	3.4	Persons not in Labor Force			
1. ทำงานบ้าน	3,152.1	494.6	270.6	127.9	135.3	148.9	335.0	452.1	1,187.7	1. Household work			
2. เรียนหนังสือ	1,473.0	43.8	99.7	98.2	117.0	133.2	302.4	381.6	297.2	2. Studies			
3. ยังเด็ก ขรา/ไม่สามารถทำงานได้	574.8	423.4	137.8	10.1	2.0	-	1.5	-	-	3. Too young/old/incapable of work			
4. อื่น ๆ	871.5	8.6	7.2	3.4	2.8	9.5	22.1	36.4	781.6	4. Others			
	232.9	18.8	26.0	16.3	13.6	6.2	9.0	34.1	108.8				

ตารางที่ 1 จำนวนประชากรอายุ 15 ปีขึ้นไป จำแนกตามกลุ่มอายุ สถานภาพแรงงาน เพศ และเขตการปกครอง ภาคกลาง (ต่อ)

TABLE 1 POPULATION 15 YEARS AND OVER BY AGE GROUP, LABOR FORCE STATUS, SEX AND AREA, CENTRAL REGION (Contd.)

ไตรมาสที่ 4/2559 : Quarter 4/2016

หน่วยเป็นพัน : In Thousands

สถานภาพแรงงาน	ในเขตเทศบาล MUNICIPAL AREA						LABOR FORCE STATUS			
	รวม	กลุ่มอายุ Age Group								
Total	15-19	20-24	25-29	30-34	35-39	40-49	50-59	>= 60		
ประชากรอายุ 15 ปีขึ้นไป	7,631.2	522.9	672.8	803.4	823.9	852.3	1,536.1	1,189.6	1,230.4	POPULATION 15 YEARS AND OVER
กำลังแรงงานรวม	5,394.1	100.4	444.7	726.2	752.1	760.4	1,342.1	917.2	351.1	Total Labor Force
1. กำลังแรงงานปัจจุบัน	5,386.3	99.3	444.2	726.0	751.9	760.0	1,340.4	915.6	348.9	1. Current labor force
1.1 ผู้มีงานทำ	5,329.6	94.9	425.8	712.6	742.9	756.3	1,334.6	914.1	348.5	1.1 Employed
- ทำงาน	5,313.9	94.0	424.4	710.3	742.1	755.4	1,329.3	911.7	346.8	- At work
- ไม่ทำงานแต่มีงานประจำ	15.7	0.9	1.4	2.3	0.8	1.0	5.3	2.4	1.7	- With job but not at work
1.2 ผู้ว่างงาน	56.7	4.4	18.4	13.5	9.1	3.7	5.9	1.5	0.4	1.2 Unemployed
- หางานทำ	12.4	0.5	4.9	2.2	0.5	1.6	2.5	0.3	-	- Looking for work
- ไม่หางานทำ/พร้อมที่จะทำงาน	44.3	3.9	13.5	11.3	8.6	2.1	3.4	1.2	0.4	- Not looking/available for work
2. กำลังแรงงานที่รอฤดูกาล	7.8	1.1	0.6	0.2	0.2	0.4	1.7	1.6	2.2	2. Seasonally inactive labor force
ผู้ไม่อยู่ในกำลังแรงงาน	2,237.1	422.5	228.1	77.2	71.8	91.9	194.0	272.4	879.3	Persons not in Labor Force
1. ทำงานบ้าน	712.4	18.2	40.9	43.1	54.7	74.1	155.5	187.6	138.3	1. Household work
2. เรียนหนังสือ	537.3	375.9	151.7	7.6	1.9	0.2	-	-	-	2. Studies
3. ยังเด็ก/ชรา/ไม่สามารถทำงานได้	637.0	8.2	10.4	4.7	4.1	9.7	26.5	33.4	540.0	3. Too young/old/incapable of work
4. อื่น ๆ	350.3	20.2	25.0	21.8	11.1	7.8	12.0	51.4	200.9	4. Others

ตารางที่ 1 จำนวนประชากรอายุ 15 ปีขึ้นไป จำแนกตามกลุ่มอายุ สถานภาพแรงงาน เพศ และเขตการปกครอง ภาคกลาง (ต่อ)

TABLE 1 POPULATION 15 YEARS AND OVER BY AGE GROUP, LABOR FORCE STATUS, SEX AND AREA, CENTRAL REGION (Contd.)

ไตรมาสที่ 4/2559 : Quarter 4/2016	ในเขตเทศบาล MUNICIPAL AREA							LABOR FORCE STATUS	
	รวม	15-19	20-24	25-29	30-34	35-39	40-49		50-59
สถานภาพแรงงาน	กลุ่มอายุ Age Group							POPULATION 15 YEARS AND OVER	
	Total	15-19	20-24	25-29	30-34	35-39	40-49	50-59	>= 60
ประชากรอายุ 15 ปีขึ้นไป	7,631.2	522.9	672.8	803.4	823.9	852.3	1,536.1	1,189.6	1,230.4
ชาย	3,670.3	260.0	334.7	403.9	407.9	419.0	746.3	560.2	538.4
MALE									
กำลังแรงงานรวม	2,876.7	57.6	236.1	381.8	400.6	406.4	712.1	497.9	184.2
1. กำลังแรงงานปัจจุบัน	2,871.3	56.5	235.5	381.7	400.5	406.2	711.0	497.0	183.0
1.1 ผู้มีงานทำ	2,833.0	53.2	223.6	372.9	393.9	403.4	707.2	496.1	182.6
- ทำงาน	2,824.7	52.6	223.5	372.2	393.2	402.8	703.8	494.9	181.8
- ไม่ทำงานแต่มีงานประจำ	8.2	0.6	0.2	0.7	0.7	0.6	3.4	1.3	0.8
1.2 ผู้ว่างงาน	38.3	3.3	11.9	8.7	6.6	2.8	3.9	0.9	0.3
- หางานทำ	9.0	0.5	3.4	1.4	0.2	1.6	1.5	0.3	-
- ไม่หางานทำ/พร้อมที่จะทำงาน	29.3	2.8	8.4	7.3	6.4	1.2	2.4	0.5	0.3
2. กำลังแรงงานที่รอฤดูกาล	5.4	1.1	0.6	0.2	0.2	0.2	1.1	0.9	1.2
2.1 กำลังแรงงานที่รอฤดูกาล	793.7	202.3	98.6	22.1	7.3	12.6	34.2	62.3	354.2
2.2 กำลังแรงงานที่รอฤดูกาล	42.1	2.6	3.6	3.8	0.9	5.2	6.3	9.8	9.9
1. ทำงานบ้าน	260.4	183.5	74.6	2.1	-	0.2	-	-	-
2. เรียนหนังสือ	278.5	4.6	6.8	2.8	2.7	3.4	19.3	21.7	217.4
3. ยังเด็ก ขรา/ไม่สามารถทำงานได้	212.7	11.7	13.6	13.4	3.7	3.9	8.6	30.9	126.9
4. อื่น ๆ	3,960.9	262.9	338.1	399.4	416.0	433.3	789.8	629.4	692.0
FEMALE									
กำลังแรงงานรวม	2,517.5	42.8	208.7	344.4	351.5	354.1	630.0	419.3	166.9
1. กำลังแรงงานปัจจุบัน	2,515.1	42.8	208.7	344.4	351.5	353.9	629.4	418.6	165.9
1.1 ผู้มีงานทำ	2,496.7	41.7	202.2	339.6	349.0	353.0	627.4	418.0	165.9
- ทำงาน	2,489.2	41.4	201.0	338.1	348.9	352.6	625.5	416.8	165.0
- ไม่ทำงานแต่มีงานประจำ	7.5	0.3	1.2	1.6	0.2	0.4	1.9	1.2	0.9
1.2 ผู้ว่างงาน	18.4	1.1	6.5	4.7	2.5	0.9	2.0	0.7	0.1
- หางานทำ	3.4	-	1.5	0.7	0.3	-	1.0	-	-
- ไม่หางานทำ/พร้อมที่จะทำงาน	15.0	1.1	5.1	4.0	2.2	0.9	1.0	0.7	0.1
2. กำลังแรงงานที่รอฤดูกาล	2.4	-	-	-	-	0.2	0.6	0.7	1.0
2.1 กำลังแรงงานที่รอฤดูกาล	1,443.4	220.2	129.4	55.1	64.5	79.2	159.8	210.2	525.1
2.2 กำลังแรงงานที่รอฤดูกาล	670.3	15.6	37.3	39.3	53.8	69.0	149.2	177.9	128.5
1. ทำงานบ้าน	276.9	192.4	77.1	5.5	1.9	-	-	-	-
2. เรียนหนังสือ	358.5	3.6	3.6	1.9	1.5	6.3	7.2	11.8	322.6
3. ยังเด็ก ขรา/ไม่สามารถทำงานได้	137.7	8.5	11.4	8.4	7.4	4.0	3.4	20.5	74.1
4. อื่น ๆ									

หน่วยเป็นพัน : In Thousands

ตารางที่ 1 จำนวนประชากรอายุ 15 ปีขึ้นไป จำแนกตามกลุ่มอายุ สถานภาพแรงงาน เพศ และเขตการปกครอง ภาคกลาง (ต่อ)

TABLE 1 POPULATION 15 YEARS AND OVER BY AGE GROUP, LABOR FORCE STATUS, SEX AND AREA, CENTRAL REGION (Contd.)

ไตรมาสที่ 4/2559 : Quarter 4/2016

หน่วยเป็นพัน : In Thousands

สถานภาพแรงงาน	กลุ่มอายุ Age Group						LABOR FORCE STATUS			
	รวม Total	15-19	20-24	25-29	30-34	35-39		40-49	50-59	>= 60
ประชากรอายุ 15 ปีขึ้นไป	8,870.8	650.3	764.5	843.0	870.4	919.7	1,759.4	1,463.8	1,599.8	POPULATION 15 YEARS AND OVER
กำลังแรงงานรวม	6,261.0	132.5	542.8	744.4	784.0	824.2	1,543.9	1,148.0	541.3	Total Labor Force
1. กำลังแรงงานปัจจุบัน	6,237.1	132.5	541.3	743.6	782.8	821.0	1,538.8	1,141.8	535.3	1. Current labor force
1.1 ผู้มีงานทำ	6,183.5	125.6	515.8	735.3	777.0	819.4	1,536.2	1,139.1	535.2	1.1 Employed
- ทำงาน	6,154.9	125.0	513.8	733.9	773.1	815.5	1,532.3	1,134.2	527.1	- At work
- ไม่ทำงานแต่มีงานประจำ	28.7	0.6	2.0	1.5	3.9	3.9	3.9	4.9	8.1	- With job but not at work
1.2 ผู้ว่างงาน	53.6	6.9	25.5	8.3	5.8	1.6	2.6	2.8	0.1	1.2 Unemployed
- ท างานทำ	18.7	2.4	8.7	3.2	1.5	-	1.4	1.5	-	- Looking for work
- ไม่ทำงานทำ/พร้อมที่จะทำงาน	34.8	4.5	16.8	5.1	4.3	1.6	1.2	1.2	0.1	- Not looking/available for work
2. กำลังแรงงานที่รอฤดูกาล	24.0	-	1.5	0.7	1.2	3.2	5.1	6.2	6.1	2. Seasonally inactive labor force
ผู้ไม่อยู่ในกำลังแรงงาน	2,609.7	517.8	221.7	98.6	86.4	95.5	215.5	315.8	1,058.5	Persons not in Labor Force
1. ทำงานบ้าน	865.3	35.1	69.7	64.6	66.8	67.4	157.8	221.6	182.4	1. Household work
2. เรียนหนังสือ	562.9	443.2	109.9	8.2	0.1	-	1.5	-	-	2. Studies
3. ยังเด็ก ขรา/ไม่สามารถทำงานได้	935.7	12.5	9.8	8.7	9.1	17.8	44.4	53.7	779.7	3. Too young/old/incapable of work
4. อื่น ๆ	245.9	27.0	32.4	17.2	10.4	10.3	11.8	40.5	96.4	4. Others

ตารางที่ 1 จำนวนประชากรอายุ 15 ปีขึ้นไป จำแนกตามกลุ่มอายุ สถานภาพแรงงาน เพศ และเขตการปกครอง ภาคกลาง (ต่อ)
 TABLE 1 POPULATION 15 YEARS AND OVER BY AGE GROUP, LABOR FORCE STATUS, SEX AND AREA, CENTRAL REGION(Contd.)

ไตรมาสที่ 4/2559 : Quarter 4/2016	นอกเขตเทศบาล NON-MUNICIPAL AREA							รวม		LABOR FORCE STATUS
	กลุ่มอายุ Age Group									
สถานภาพแรงงาน	15-19	20-24	25-29	30-34	35-39	40-49	50-59	>= 60		
ประชากรอายุ 15 ปีขึ้นไป	650.3	764.5	843.0	870.4	919.7	1,759.4	1,463.8	1,599.8	POPULATION 15 YEARS AND OVER	
ชาย	333.2	397.5	444.0	439.8	458.3	863.2	696.7	706.9	MALE	
กำลังแรงงานรวม	89.9	317.0	418.2	424.3	432.4	822.9	622.9	311.0	Total Labor Force	
1. กำลังแรงงานปัจจุบัน	89.9	316.0	417.8	423.1	430.8	818.8	618.8	307.4	1. Current labor force	
1.1 ผู้มีงานทำ	87.2	306.0	411.9	418.6	429.8	816.4	616.9	307.3	1.1 Employed	
- ทำงาน	86.8	304.4	411.3	415.6	427.0	813.8	614.2	300.2	- At work	
- ไม่ทำงานแต่มีงานประจำ	0.4	1.7	0.6	3.1	2.8	2.6	2.6	7.1	- With job but not at work	
1.2 ผู้ว่างงาน	28.6	10.0	5.9	4.5	1.0	2.4	1.9	0.1	1.2 Unemployed	
- ทำงานทำ	9.2	3.2	1.6	1.4	-	1.4	1.1	-	- Looking for work	
- ไม่ทำงานทำ/พร้อมที่จะทำงาน	19.4	6.8	4.3	3.1	1.0	1.0	0.8	0.1	- Not looking/available for work	
2. กำลังแรงงานที่รอฤดูกาล	15.9	0.9	0.4	1.2	1.7	4.1	4.1	3.6	2. Seasonally inactive labor force	
ผู้ไม่อยู่ในกำลังแรงงาน	243.3	80.6	25.8	15.5	25.8	40.3	73.8	395.9	Persons not in Labor Force	
1. ทำงานบ้าน	6.9	7.3	5.7	3.6	3.1	4.6	17.8	13.7	1. Household work	
2. เรียนหนังสือ	212.2	49.2	3.6	-	-	-	-	-	2. Studies	
3. ยังเด็ก ซรา/ไม่สามารถทำงานได้	7.6	6.2	7.3	7.8	14.7	29.5	29.1	320.6	3. Too young/old/incapable of work	
4. อื่น ๆ	16.7	17.8	9.3	4.1	8.0	6.2	26.9	61.6	4. Others	
หญิง	317.0	367.0	399.0	430.5	461.4	896.2	767.1	892.9	FEMALE	
กำลังแรงงานรวม	42.6	225.8	326.2	359.7	391.8	721.0	525.1	230.4	Total Labor Force	
1. กำลังแรงงานปัจจุบัน	42.6	225.3	325.8	359.7	390.2	720.0	523.0	227.9	1. Current labor force	
1.1 ผู้มีงานทำ	38.4	209.7	323.4	358.4	389.6	719.8	522.2	227.9	1.1 Employed	
- ทำงาน	38.3	209.5	322.6	357.6	388.5	718.5	519.9	226.9	- At work	
- ไม่ทำงานแต่มีงานประจำ	0.1	0.3	0.8	0.8	1.1	1.3	2.3	1.0	- With job but not at work	
1.2 ผู้ว่างงาน	25.0	15.5	2.4	1.3	0.6	0.2	0.8	-	1.2 Unemployed	
- ทำงานทำ	9.5	5.5	1.6	0.1	-	-	0.4	-	- Looking for work	
- ไม่ทำงานทำ/พร้อมที่จะทำงาน	15.4	10.1	0.8	1.2	0.6	0.2	0.4	-	- Not looking/available for work	
2. กำลังแรงงานที่รอฤดูกาล	8.1	0.5	0.4	-	1.5	1.1	2.1	2.5	2. Seasonally inactive labor force	
ผู้ไม่อยู่ในกำลังแรงงาน	274.5	141.2	72.8	70.8	69.7	175.2	242.0	662.6	Persons not in Labor Force	
1. ทำงานบ้าน	28.2	62.4	58.9	63.2	64.3	153.2	203.8	168.8	1. Household work	
2. เรียนหนังสือ	231.0	60.6	4.6	0.1	-	1.5	-	-	2. Studies	
3. ยังเด็ก ซรา/ไม่สามารถทำงานได้	4.9	3.5	1.5	1.3	3.2	14.9	24.6	459.1	3. Too young/old/incapable of work	
4. อื่น ๆ	10.3	14.6	7.9	6.2	2.3	5.6	13.6	34.8	4. Others	

หน่วยเป็นพัน : In Thousands

ตารางที่ 2 จำนวนประชากรอายุ 15 ปีขึ้นไป จำแนกตามสถานภาพสมรส สถานภาพแรงงาน ภาคกลาง

TABLE 2 POPULATION 15 YEARS AND OVER BY MARITAL STATUS, LABOR FORCE STATUS, CENTRAL REGION

ไตรมาสที่ 4/2559 : Quarter 4/2016

หน่วยเป็นพัน : In Thousands

สถานภาพแรงงาน	รวม	เคยสมรส Ever-Married				LABOR FORCE STATUS		
		โสด Single	สมรส Married	หม้าย Widowed	หย่า Divorced	แยกกันอยู่ Separated	ไม่ทราบ Unknown	
ยอดรวม	16,502.0	4,371.1	10,079.4	1,188.8	328.6	530.5	3.6	TOTAL
กำลังแรงงานรวม	11,655.2	2,807.5	7,778.8	382.6	265.7	417.7	3.0	Total Labor Force
1. กำลังแรงงานปัจจุบัน	11,623.4	2,800.8	7,756.9	380.5	265.7	416.6	3.0	1. Current labor force
1.1 ผู้มีงานทำ	11,513.1	2,733.5	7,720.6	380.1	263.5	412.5	3.0	1.1 Employed
- ทำงาน	11,468.7	2,726.4	7,688.3	377.7	261.9	411.5	3.0	- At work
- ไม่ทำงานแต่มีงานประจำ	44.4	7.1	32.3	2.4	1.6	1.0	-	- With job but not at work
1.2 ผู้ว่างงาน	110.3	67.3	36.3	0.4	2.2	4.1	-	1.2 Unemployed
- หางานทำ	31.1	18.6	10.8	0.4	-	1.3	-	- Looking for work
- ไม่หางานทำ/พร้อมที่จะทำงาน	79.2	48.8	25.4	-	2.2	2.8	-	- Not looking/available for work
2. กำลังแรงงานที่รอฤดูกาล	31.8	6.7	21.9	2.1	-	1.1	-	2. Seasonally inactive labor force
ผู้ไม่อยู่ในกำลังแรงงาน	4,846.8	1,563.6	2,300.7	806.2	62.9	112.8	0.6	Persons not in Labor Force
1. ทำงานบ้าน	1,577.8	147.2	1,201.2	145.1	28.2	56.1	-	1. Household work
2. เรียนหนังสือ	1,100.2	1,079.4	20.1	-	-	0.8	-	2. Studies
3. ยังเด็ก ขรา/ไม่สามารถทำงานได้	1,572.7	184.0	707.9	620.3	20.1	40.2	0.3	3. Too young/old/incapable of work
4. อื่น ๆ	596.2	153.0	371.5	40.9	14.7	15.8	0.3	4. Others

ตารางที่ 2 จำนวนประชากรอายุ 15 ปีขึ้นไป จำแนกตามสถานภาพสมรส สถานภาพแรงงาน และเพศ ภาคกลาง

TABLE 2 POPULATION 15 YEARS AND OVER BY MARITAL STATUS, LABOR FORCE STATUS AND SEX, CENTRAL REGION

ไตรมาสที่ 4/2559 : Quarter 4/2016 หน่วยเป็นพัน : in Thousands

สถานภาพแรงงาน	รวม				เคยสมรส Ever-Married			LABOR FORCE STATUS
	โสด Single	สมรส Married	หม้าย Widowed	หย่า Divorced	แยกกันอยู่ Separated	ไม่ทราบ Unknown		
ชาย	8,009.9	5,030.2	243.2	117.2	228.4	2.8	MALE	
กำลังแรงงานรวม	6,315.2	4,294.5	84.2	102.1	194.4	2.6	Total Labor Force	
1. กำลังแรงงานปัจจุบัน	6,293.9	4,279.1	83.4	102.1	193.5	2.6	1. Current labor force	
1.1 ผู้มีงานทำ	6,227.0	4,260.2	83.0	99.9	190.9	2.6	1.1 Employed	
- ทำงาน	6,197.9	4,239.8	81.5	99.2	190.5	2.6	- At work	
- ไม่ทำงานแต่มีงานประจำ	29.2	20.4	1.5	0.7	0.4	-	- With job but not at work	
1.2 ผู้ว่างงาน	66.9	18.9	0.4	2.2	2.6	-	1.2 Unemployed	
- หางานทำ	18.2	10.7	0.4	-	0.9	-	- Looking for work	
- ไม่หางานทำ/พร้อมที่จะทำงาน	48.7	32.2	-	2.2	1.7	-	- Not looking/available for work	
2. กำลังแรงงานที่รอฤดูกาล	21.3	15.4	0.8	-	0.9	-	2. Seasonally inactive labor force	
ผู้ไม่อยู่ในกำลังแรงงาน	1,694.7	735.8	159.0	15.2	34.0	0.2	Persons not in Labor Force	
1. ทำงานบ้าน	104.8	53.7	8.4	1.0	5.2	-	1. Household work	
2. เรียนหนังสือ	525.5	9.8	-	-	0.2	-	2. Studies	
3. ยังกเด็ก ขรา/ไม่สามารถทำงานได้	701.2	441.9	131.8	8.4	20.2	-	3. Too young/old/incapable of work	
4. อื่น ๆ	363.3	230.4	18.8	5.8	8.5	0.2	4. Others	
หญิง	8,492.1	5,049.2	945.7	211.4	302.0	0.8	FEMALE	
กำลังแรงงานรวม	5,340.0	3,484.3	298.4	163.6	223.3	0.4	Total Labor Force	
1. กำลังแรงงานปัจจุบัน	5,329.5	3,477.8	297.1	163.6	223.1	0.4	1. Current labor force	
1.1 ผู้มีงานทำ	5,286.1	3,460.4	297.1	163.6	221.6	0.4	1.1 Employed	
- ทำงาน	5,270.9	3,448.4	296.2	162.7	221.0	0.4	- At work	
- ไม่ทำงานแต่มีงานประจำ	15.2	12.0	0.9	1.0	0.6	-	- With job but not at work	
1.2 ผู้ว่างงาน	43.4	17.4	-	-	1.5	-	1.2 Unemployed	
- หางานทำ	13.0	4.6	-	-	0.4	-	- Looking for work	
- ไม่หางานทำ/พร้อมที่จะทำงาน	30.4	12.7	-	-	1.1	-	- Not looking/available for work	
2. กำลังแรงงานที่รอฤดูกาล	10.5	6.5	1.4	-	0.2	-	2. Seasonally inactive labor force	
ผู้ไม่อยู่ในกำลังแรงงาน	3,152.1	1,564.9	647.2	47.8	78.8	0.4	Persons not in Labor Force	
1. ทำงานบ้าน	1,473.0	1,147.5	136.7	27.2	50.9	-	1. Household work	
2. เรียนหนังสือ	574.8	10.2	-	-	0.6	-	2. Studies	
3. ยังกเด็ก ขรา/ไม่สามารถทำงานได้	871.5	266.0	488.5	11.7	19.9	0.3	3. Too young/old/incapable of work	
4. อื่น ๆ	232.9	141.1	22.1	8.9	7.3	0.1	4. Others	

ตารางที่ 2 จำนวนประชากรอายุ 15 ปีขึ้นไป จำแนกตามสถานภาพสมรส สถานภาพแรงงาน เพศ และเขตการปกครอง ภาคกลาง (ต่อ)
TABLE 2 POPULATION 15 YEARS AND OVER BY MARITAL STATUS, LABOR FORCE STATUS, SEX AND AREA, CENTRAL REGION (Contd.)

สถานภาพแรงงาน	ในเขตเทศบาล MUNICIPAL AREA							LABOR FORCE STATUS
	รวม	โสด	สมรส	หม้าย	เคยสมรส	หย่า	แยกกันอยู่	
	Total	Single	Married	Widowed	Divorced	Separated	Unknown	
ยอดรวม	7,631.2	2,207.8	4,534.6	500.0	149.9	237.4	1.5	TOTAL
ชาย	3,670.3	1,163.6	2,255.2	100.2	50.6	99.4	1.3	MALE
กำลังแรงงานรวม	2,876.7	805.6	1,904.1	35.8	43.3	86.7	1.1	Total Labor Force
1. กำลังแรงงานปัจจุบัน	2,871.3	803.7	1,901.1	35.5	43.3	86.5	1.1	1. Current labor force
1.1 ผู้มีงานทำ	2,833.0	776.3	1,892.7	35.5	41.5	85.9	1.1	1.1 Employed
- ทำงาน	2,824.7	774.3	1,887.0	35.4	41.5	85.4	1.1	- At work
- ไม่ทำงานแต่มีงานประจำ	8.2	2.0	5.7	0.1	-	0.4	-	- With job but not at work
1.2 ผู้ว่างงาน	38.3	27.4	8.4	-	1.9	0.7	-	1.2 Unemployed
- ทำงานทำ	9.0	6.4	2.2	-	-	0.4	-	- Looking for work
- ไม่หางานทำ/พร้อมที่จะทำงาน	29.3	21.0	6.2	-	1.9	0.3	-	- Not looking/available for work
2. กำลังแรงงานที่รอฤดูกาล	5.4	1.9	3.0	0.3	-	0.2	-	2. Seasonally inactive labor force
ผู้ไม่อยู่ในกำลังแรงงาน	793.7	357.9	351.1	64.4	7.3	12.7	0.2	Persons not in Labor Force
1. ทำงานบ้าน	42.1	12.1	22.8	3.8	0.6	2.8	-	1. Household work
2. เรียนหนังสือ	260.4	257.0	3.4	-	-	-	-	2. Studies
3. ยังเด็ก ขรา/ไม่สามารถทำงานได้	278.5	39.5	180.0	50.3	3.3	5.4	-	3. Too young/old/incapable of work
4. อื่น ๆ	212.7	49.3	144.9	10.4	3.4	4.6	0.2	4. Others
หญิง	3,960.9	1,044.3	2,279.4	399.8	99.3	137.9	0.2	FEMALE
กำลังแรงงานรวม	2,517.5	641.5	1,570.6	129.1	75.1	101.1	-	Total Labor Force
1. กำลังแรงงานปัจจุบัน	2,515.1	641.1	1,569.3	128.7	75.1	100.9	-	1. Current labor force
1.1 ผู้มีงานทำ	2,496.7	633.0	1,559.8	128.7	75.1	100.0	-	1.1 Employed
- ทำงาน	2,489.2	632.5	1,553.9	128.0	74.9	99.8	-	- At work
- ไม่ทำงานแต่มีงานประจำ	7.5	0.5	6.0	0.7	0.2	0.2	-	- With job but not at work
1.2 ผู้ว่างงาน	18.4	8.1	9.5	-	-	0.8	-	1.2 Unemployed
- ทำงานทำ	3.4	1.5	2.0	-	-	-	-	- Looking for work
- ไม่หางานทำ/พร้อมที่จะทำงาน	15.0	6.7	7.5	-	-	0.8	-	- Not looking/available for work
2. กำลังแรงงานที่รอฤดูกาล	2.4	0.4	1.3	0.4	-	0.2	-	2. Seasonally inactive labor force
ผู้ไม่อยู่ในกำลังแรงงาน	1,443.4	402.8	708.8	270.7	24.2	36.9	0.2	Persons not in Labor Force
1. ทำงานบ้าน	670.3	60.5	521.7	53.4	10.9	23.9	-	1. Household work
2. เรียนหนังสือ	276.9	272.5	4.5	-	-	-	-	2. Studies
3. ยังเด็ก ขรา/ไม่สามารถทำงานได้	358.5	36.8	100.9	203.2	8.6	8.9	0.1	3. Too young/old/incapable of work
4. อื่น ๆ	137.7	33.0	81.7	14.0	4.8	4.1	0.1	4. Others

ไตรมาสที่ 4/2559 : Quarter 4/2016

หน่วยเป็นพัน : In Thousands

ตารางที่ 2 จำนวนประชากรอายุ 15 ปีขึ้นไป จำแนกตามสถานภาพสมรส สถานภาพแรงงาน เพศ และเขตการปกครอง ภาคกลาง (ต่อ)

TABLE 2 POPULATION 15 YEARS AND OVER BY MARITAL STATUS, LABOR FORCE STATUS, SEX AND AREA, CENTRAL REGION (Contd.)

ไตรมาสที่ 4/2559 : Quarter 4/2016

นอกเขตเทศบาล NON-MUNICIPAL AREA

หน่วยเป็นพัน : In Thousands

สถานภาพแรงงาน	รวม					เคยสมรส Ever-Married				LABOR FORCE STATUS
	Total	โสด Single	สมรส Married	หม้าย Widowed	หย่า Divorced	แยกกันอยู่ Separated	ไม่ทราบ Unknown			
ยอดรวม	8,870.8	2,163.2	5,544.8	688.8	178.7	293.1	2.1			TOTAL
ชาย	4,339.6	1,224.6	2,775.0	143.0	66.6	129.0	1.5			MALE
กำลังแรงงานรวม	3,438.5	831.9	2,390.3	48.4	58.8	107.7	1.5			Total Labor Force
1. กำลังแรงงานปัจจุบัน	3,422.7	829.6	2,378.0	47.9	58.8	107.0	1.5			1. Current labor force
1.1 ผู้มีงานทำ	3,394.1	814.1	2,367.5	47.5	58.5	105.1	1.5			1.1 Employed
- ทำงาน	3,373.1	809.8	2,352.9	46.1	57.8	105.1	1.5			- At work
- ไม่ทำงานแต่มีงานประจำ	21.0	4.2	14.6	1.4	0.7	-	-			- With job but not at work
1.2 ผู้ว่างงาน	28.6	15.5	10.5	0.4	0.3	1.9	-			1.2 Unemployed
- ทำงานทำ	9.2	4.3	4.0	0.4	-	0.5	-			- Looking for work
- ไม่ทำงานทำ/พร้อมที่จะทำงาน	19.4	11.2	6.5	-	0.3	1.4	-			- Not looking/available for work
2. กำลังแรงงานที่รอฤดูกาล	15.9	2.4	12.3	0.5	-	0.7	-			2. Seasonally inactive labor force
ผู้ไม่อยู่ในกำลังแรงงาน	901.1	392.7	384.7	94.6	7.9	21.3	-			Persons not in Labor Force
1. ทำงานบ้าน	62.7	24.4	30.9	4.6	0.4	2.4	-			1. Household work
2. เรียนหนังสือ	265.0	258.4	6.4	-	-	0.2	-			2. Studies
3. ยังเด็ก/ชรา/ไม่สามารถทำงานได้	422.8	59.4	261.9	81.6	5.1	14.9	-			3. Too young/old/incapable of work
4. อื่น ๆ	150.6	50.5	85.5	8.4	2.3	3.9	-			4. Others
หญิง	4,531.2	938.7	2,769.8	545.9	112.1	164.1	0.6			FEMALE
กำลังแรงงานรวม	2,822.5	528.4	1,913.7	169.3	88.5	122.2	0.4			Total Labor Force
1. กำลังแรงงานปัจจุบัน	2,814.4	526.4	1,908.5	168.4	88.5	122.2	0.4			1. Current labor force
1.1 ผู้มีงานทำ	2,789.5	510.1	1,900.6	168.4	88.5	121.5	0.4			1.1 Employed
- ทำงาน	2,781.7	509.7	1,894.6	168.2	87.8	121.1	0.4			- At work
- ไม่ทำงานแต่มีงานประจำ	7.7	0.4	6.0	0.2	0.8	0.4	-			- With job but not at work
1.2 ผู้ว่างงาน	25.0	16.4	7.9	-	-	0.7	-			1.2 Unemployed
- ทำงานทำ	9.5	6.4	2.7	-	-	0.4	-			- Looking for work
- ไม่ทำงานทำ/พร้อมที่จะทำงาน	15.4	9.9	5.2	-	-	0.3	-			- Not looking/available for work
2. กำลังแรงงานที่รอฤดูกาล	8.1	2.0	5.2	0.9	-	-	-			2. Seasonally inactive labor force
ผู้ไม่อยู่ในกำลังแรงงาน	1,708.7	410.3	856.2	376.6	23.6	41.9	0.2			Persons not in Labor Force
1. ทำงานบ้าน	802.7	50.3	625.8	83.3	16.3	27.1	-			1. Household work
2. เรียนหนังสือ	297.8	291.5	5.8	-	-	0.6	-			2. Studies
3. ยังเด็ก/ชรา/ไม่สามารถทำงานได้	512.9	48.3	165.1	285.2	3.1	11.0	0.2			3. Too young/old/incapable of work
4. อื่น ๆ	95.2	20.3	59.5	8.1	4.2	3.3	-			4. Others

ตารางที่ 3 จำนวนประชากรอายุ 15 ปีขึ้นไป จำแนกตามระดับการศึกษาที่สำเร็จ สถานภาพแรงงาน ภาคกลาง

TABLE 3 POPULATION 15 YEARS AND OVER BY LEVEL OF EDUCATIONAL ATTAINMENT, LABOR FORCE STATUS, CENTRAL REGION

ไตรมาสที่ 4/2559 : Quarter 4/2016

หน่วยเป็นพัน : In Thousands

สถานภาพแรงงาน	รวม	ไม่มี การศึกษา	ต่ำกว่า ประถมศึกษา	ประถม ศึกษา	มัธยมศึกษาตอนปลาย				อุดมศึกษา				LABOR FORCE STATUS		
					ไม่ มีการศึกษา	Incomplete primary	มัธยมศึกษา ตอนต้น	Upper Secondary	Upper Secondary Level		Higher Level			อื่นๆ Others	ไม่ทราบ Unknown
									Primary	Lower Secondary	General/ Academic	Vocational			
ยอดรวม	16,502.0	692.2	3,348.2	2,969.4	3,335.9	2,210.2	753.5	2.5	1,757.2	962.0	297.6	87.4	86.1	TOTAL	
กำลังแรงงานรวม	11,655.2	403.1	1,815.5	2,240.4	2,310.8	1,639.5	563.7	1.7	1,471.4	840.1	214.7	83.3	71.1	Total Labor Force	
1. กำลังแรงงานปัจจุบัน	11,623.4	402.7	1,800.6	2,233.8	2,307.3	1,634.8	563.1	1.7	1,471.2	839.1	214.7	83.3	71.1	1. Current labor force	
1.1 ผู้มีงานทำ	11,513.1	400.8	1,798.0	2,217.1	2,277.6	1,619.0	556.4	1.7	1,446.1	832.1	210.9	82.6	71.1	1.1 Employed	
- ทำงาน	11,468.7	399.0	1,783.5	2,209.7	2,270.6	1,614.5	553.6	1.7	1,442.8	829.7	210.7	82.6	70.4	- At work	
- ไม่ทำงานแต่มีงานประจำ	44.4	1.9	14.5	7.4	7.0	4.5	2.9	-	3.3	2.4	0.2	-	0.6	- With job but not at work	
1.2 ผู้ว่างงาน	110.3	1.9	2.6	16.8	29.8	15.9	6.7	-	25.1	7.1	3.8	0.7	-	1.2 Unemployed	
- หางานทำ	31.1	1.3	1.2	4.5	7.6	4.6	1.7	-	6.9	0.2	2.5	0.7	-	- Looking for work	
- ไม่หางานทำ/พร้อมที่จะทำงาน	79.2	0.6	1.4	12.3	22.2	11.3	5.0	-	18.3	6.8	1.3	-	-	- Not looking/available for work	
2. กำลังแรงงานที่รอฤดูกาล	31.8	0.4	14.9	6.6	3.4	4.7	0.6	-	0.2	1.0	-	-	-	2. Seasonally inactive labor force	
ผู้ไม่อยู่ในกำลังแรงงาน	4,846.8	289.1	1,532.8	728.9	1,025.1	570.6	189.8	0.8	285.8	121.9	82.9	4.0	150	Persons not in Labor Force	
1. ทำงานบ้าน	1,577.8	75.2	454.3	333.2	290.1	158.9	63.7	-	117.7	61.1	17.5	3.0	3.2	1. Household work	
2. เรียนหนังสือ	1,100.2	-	1.8	169.7	543.6	277.3	84.5	0.5	7.2	15.0	0.8	-	-	2. Studies	
3. ยังเด็ก ซรา/ไม่สามารถทำงานได้	1,572.7	205.5	1,005.1	162.3	84.5	54.9	16.1	-	16.5	16.8	5.6	0.2	5.1	3. Too young/old/incapable of work	
4. อื่น ๆ	596.2	8.4	71.6	63.7	106.9	79.5	25.5	0.4	144.4	29.1	59.1	0.8	6.8	4. Others	

1/ รวมอาชีพระยะสั้น 1/ Including Short Course Vocational

ตารางที่ 3 จำนวนประชากรอายุ 15 ปีขึ้นไป จำแนกตามระดับการศึกษาที่สำเร็จ สถานภาพแรงงาน และเพศ ภาคกลาง
 TABLE 3 POPULATION 15 YEARS AND OVER BY LEVEL OF EDUCATIONAL ATTAINMENT, LABOR FORCE STATUS AND SEX, CENTRAL REGION

ไตรมาสที่ 4/2559 : Quarter 4/2016

หน่วยเป็นพัน : in Thousands

สถานภาพแรงงาน	มัธยมศึกษาตอนปลาย										LABOR FORCE STATUS			
	รวม	ไม่มีการศึกษา	ต่ำกว่าประถมศึกษา	ประถมศึกษา	มัธยมศึกษาตอนต้น			มัธยมศึกษาตอนปลาย				อื่นๆ	ไม่ทราบ	
					มัธยมศึกษาตอนต้น	General/Academic	Vocational	สายสามัญศึกษา	สายวิชาชีพ	สายวิชา-การศึกษ				
Total	No schooling	Incomplete primary	Primary	Lower Secondary	General/Academic	Vocational	Teacher Training	Academic	Higher Technical Education	Teacher Training	Others	Unknown		
ชาย	8,009.9	268.7	1,415.2	1,562.4	1,777.1	1,093.5	432.9	1.0	742.4	522.8	98.2	48.0	47.8	MALE
กำลังแรงงานรวม	6,315.2	203.1	920.3	1,317.8	1,372.1	869.1	343.9	0.1	642.7	487.5	71.1	47.7	39.9	Total Labor Force
1. กำลังแรงงานปัจจุบัน	6,293.9	203.0	910.1	1,313.9	1,369.9	865.3	343.8	0.1	642.7	486.5	71.1	47.7	39.9	1. Current labor force
1.1 ผู้จ้างทำ	6,227.0	201.3	907.9	1,301.8	1,347.4	854.8	337.7	0.1	634.5	483.4	70.5	47.7	39.9	1.1 Employed
- ทำงาน	6,197.9	201.0	898.9	1,295.6	1,342.5	852.4	335.3	0.1	632.7	481.4	70.5	47.7	39.7	- At work
- ไม่ทำงานแต่มีงานประจำ	29.2	0.3	9.0	6.2	5.0	2.4	2.4	-	1.8	2.0	-	-	0.1	- With job but not at work
1.2 ผู้ว่างงาน	66.9	1.7	2.2	12.1	22.5	10.6	6.1	-	8.2	3.1	0.6	-	-	1.2 Unemployed
- หางานทำ	18.2	1.3	1.2	1.9	5.6	3.4	1.7	-	3.1	-	-	-	-	- Looking for work
- ไม่หางานทำพร้อมที่จะทำงาน	48.7	0.4	1.0	10.2	16.9	7.1	4.4	-	5.1	3.1	0.6	-	-	- Not looking/available for work
2. กำลังแรงงานที่รอฤดูกาล	21.3	0.1	10.2	3.9	2.3	3.8	0.1	-	-	1.0	-	-	-	2. Seasonally inactive labor force
ผู้ไม่อยู่ในกำลังแรงงาน	1,694.7	65.6	494.9	244.6	404.9	224.4	89.0	0.8	99.8	35.4	27.1	0.2	8.0	Persons not in Labor Force
1. ทำงานบ้าน	104.8	4.0	25.8	26.4	18.1	12.7	6.4	-	6.6	4.0	0.3	-	0.4	1. Household work
2. เรียนหนังสือ	525.5	-	1.1	89.2	256.7	117.6	53.1	0.5	0.4	6.9	-	-	-	2. Studies
3. ยังกักขัง/ไม่สามารถทำงานได้	701.2	59.0	424.9	88.3	63.1	30.7	12.1	-	9.8	8.9	2.3	0.2	1.9	3. Too young/old/incapable of work
4. อื่น ๆ	363.3	2.6	43.1	40.7	67.0	63.4	17.4	0.4	83.0	15.6	24.6	-	5.6	4. Others
หญิง	8,492.1	423.5	1,933.0	1,407.0	1,558.9	1,116.7	320.5	1.5	1,014.7	439.2	199.4	39.4	38.3	FEMALE
กำลังแรงงานรวม	5,340.0	200.0	895.2	922.7	938.6	770.4	219.8	1.5	828.7	352.6	143.6	35.6	31.2	Total Labor Force
1. กำลังแรงงานปัจจุบัน	5,329.5	199.7	890.4	920.0	937.5	769.5	219.3	1.5	828.5	352.6	143.6	35.6	31.2	1. Current labor force
1.1 ผู้จ้างทำ	5,286.1	199.5	890.0	915.3	930.2	764.2	218.7	1.5	811.6	348.7	140.4	34.9	31.2	1.1 Employed
- ทำงาน	5,270.9	197.9	884.6	914.1	928.1	762.1	218.2	1.5	810.2	348.3	140.2	34.9	30.7	- At work
- ไม่ทำงานแต่มีงานประจำ	15.2	1.6	5.4	1.2	2.0	2.1	0.5	-	1.4	0.4	0.2	-	0.5	- With job but not at work
1.2 ผู้ว่างงาน	43.4	0.2	0.4	4.7	7.3	5.4	0.6	-	16.9	4.0	3.2	0.7	-	1.2 Unemployed
- หางานทำ	13.0	-	-	2.6	2.0	1.1	-	-	3.8	0.2	2.5	0.7	-	- Looking for work
- ไม่หางานทำพร้อมที่จะทำงาน	30.4	0.2	0.4	2.1	5.3	4.2	0.6	-	13.2	3.7	0.8	-	-	- Not looking/available for work
2. กำลังแรงงานที่รอฤดูกาล	10.5	0.3	4.7	2.7	1.2	0.9	0.5	-	0.2	-	-	-	-	2. Seasonally inactive labor force
ผู้ไม่อยู่ในกำลังแรงงาน	3,152.1	223.6	1,037.9	484.3	620.2	346.3	100.7	-	186.0	86.6	55.8	3.8	7.0	Persons not in Labor Force
1. ทำงานบ้าน	1,473.0	71.2	428.5	306.7	272.0	146.3	57.3	-	111.1	57.1	17.2	3.0	2.7	1. Household work
2. เรียนหนังสือ	574.8	-	0.7	80.5	286.9	159.7	31.4	-	6.8	8.0	0.8	-	-	2. Studies
3. ยังกักขัง/ไม่สามารถทำงานได้	871.5	146.5	580.2	74.0	21.4	24.3	4.0	-	6.7	8.0	3.3	-	3.2	3. Too young/old/incapable of work
4. อื่น ๆ	232.9	5.9	28.5	23.0	39.9	16.1	8.1	-	61.4	13.5	34.5	0.8	1.2	4. Others

1/ รวมอาชีพระยะสั้น 1/ Including Short Course Vocational

ตารางที่ 3 จำนวนประชากรอายุ 15 ปีขึ้นไป จำแนกตามระดับการศึกษาที่สำเร็จ สถานภาพแรงงาน เพศ และเขตการปกครอง ภาคกลาง (ต่อ)

TABLE 3 POPULATION 15 YEARS AND OVER BY LEVEL OF EDUCATIONAL ATTAINMENT, LABOR FORCE STATUS, SEX AND AREA, CENTRAL REGION (Contd)

ไตรมาสที่ 4/2559 : Quarter 4/2016

ในเขตเทศบาล MUNICIPAL AREA

หน่วยเป็นพัน - In Thousands

สถานภาพแรงงาน	รวม	ไม่มีการศึกษา	ต่ำกว่าประถมศึกษา	ประถมศึกษาตอนต้น	มัธยมศึกษาตอนปลาย				อุดมศึกษา				ไม่ทราบ	LABOR FORCE STATUS	
					No schooling	Incomplete primary	ประถมศึกษา	มัธยมศึกษาตอนต้น	Upper Secondary Level		Higher Level				L/ Others
									General/Academic	Vocational	สายสามัญ	สายวิชาชีพ			
ยอดรวม	7,631.2	301.9	1,251.5	1,254.8	1,531.5	1,116.2	374.9	1.7	1,052.9	494.6	152.0	49.8	49.4	TOTAL	
กำลังแรงงานรวม	5,394.1	187.5	654.4	922.8	1,072.7	801.8	280.3	1.7	849.4	430.2	103.9	48.3	41.3	Total Labor Force	
1. กำลังแรงงานปัจจุบัน	5,386.3	187.1	650.3	921.9	1,071.5	800.8	280.2	1.7	849.2	430.2	103.9	48.3	41.3	1. Current labor force	
1.1 ผู้มีงานทำ	5,329.6	187.0	649.4	912.5	1,055.1	793.7	275.3	1.7	837.6	426.5	102.1	47.6	41.3	1.1 Employed	
- ทำงาน	5,313.9	185.8	645.9	909.1	1,053.4	792.2	273.6	1.7	836.5	425.6	101.9	47.6	40.6	- At work	
- ไม่ทำงานแต่มีงานประจำ	15.7	1.2	3.6	3.4	1.6	1.5	1.7	-	1.1	0.9	0.2	-	0.6	- With job but not at work	
1.2 ผู้ว่างงาน	56.7	0.1	0.9	9.4	16.4	7.2	4.9	-	11.7	3.7	1.8	0.7	-	1.2 Unemployed	
- หางานทำ	12.4	-	0.3	1.5	1.8	2.1	1.7	-	3.5	0.2	0.5	0.7	-	- Looking for work	
- ไม่ทำงานทำ/พร้อมที่จะทำงาน	44.3	0.1	0.6	7.9	14.6	5.0	3.2	-	8.2	3.5	1.3	-	-	- Not looking/available for work	
2. กำลังแรงงานที่รอฤดูกาล	7.8	0.4	4.0	0.9	1.3	1.0	0.1	-	0.2	0.0	-	-	-	2. Seasonally inactive labor force	
ผู้ไม่อยู่ในกำลังแรงงาน	2,237.1	114.5	597.2	332.0	458.8	314.4	94.6	0.1	203.5	64.4	48.1	1.5	8.1	Persons not in Labor Force	
1. ทำงานบ้าน	712.4	31.6	175.2	145.5	132.3	73.9	28.6	-	81.8	30.6	10.3	1.3	1.5	1. Household work	
2. เรียนหนังสือ	537.3	-	0.1	80.7	240.1	164.6	36.2	0.1	4.9	10.5	0.3	-	-	2. Studies	
3. ยังเด็ก/ชรา/ไม่สามารถทำงานได้	637.0	78.7	385.9	72.6	34.0	31.9	10.7	-	10.6	8.8	2.6	0.2	1.1	3. Too young/old/incapable of work	
4. อื่น ๆ	350.3	4.1	36.0	33.2	52.4	44.1	19.2	-	106.3	14.5	35.0	-	5.5	4. Others	

L/ รวมอาชีพระยะสั้น Including Short Course Vocational

ตารางที่ 3 จำนวนประชากรอายุ 15 ปีขึ้นไป จำแนกตามระดับการศึกษาที่สำเร็จ สถานภาพแรงงาน เพศ และเขตการปกครอง ภาคกลาง (ต่อ)

TABLE 3 POPULATION 15 YEARS AND OVER BY LEVEL OF EDUCATIONAL ATTAINMENT, LABOR FORCE STATUS, SEX AND AREA, CENTRAL REGION (Contd)

ไตรมาสที่ 4/2559 : Quarter 4/2016

หน่วยเป็นพัน : in Thousands

สถานภาพแรงงาน	รวม	ไม่มีการศึกษา	ต่ำกว่า ประถมศึกษา Incomplete primary	ประถม ศึกษา Primary	มัธยมศึกษาตอนปลาย				อุดมศึกษา				อื่นๆ Others	ไม่ทราบ	LABOR FORCE STATUS
					Upper Secondary Level		Higher Level		Higher Level		Higher Level				
					สายสามัญ	สายวิชาชีพ	สายสามัญ	สายวิชาชีพ	สายวิชาการ	สายวิชาชีพ	สายวิชาการ	สายวิชาชีพ			
ยอดรวม	7,631.2	301.9	1,251.5	1,254.8	1,531.5	1,116.2	374.9	1.7	1,052.9	494.6	152.0	49.8	49.4		TOTAL
ชาย	3,670.3	129.3	518.6	645.0	799.2	546.5	207.8	0.2	454.8	263.6	52.3	28.6	24.6		MALE
กำลังแรงงาน	2,876.7	104.7	326.7	535.1	622.6	412.0	163.7	0.1	380.9	245.1	38.0	28.3	19.4		Total Labor Force
1. กำลังแรงงานปัจจุบัน	2,871.3	104.6	324.2	534.6	621.5	411.0	163.6	0.1	380.9	245.1	38.0	28.3	19.4		1. Current labor force
1.1 ผู้มีงานทำ	2,833.0	104.6	323.4	527.4	607.6	405.9	159.1	0.1	375.2	244.6	37.4	28.3	19.4		1.1 Employed
- ทำงาน	2,824.7	104.4	322.0	524.4	606.3	405.5	157.8	0.1	375.2	244.0	37.4	28.3	19.3		- At work
- ไม่ทำงานแต่มีงานประจำ	8.2	0.3	1.4	3.0	1.3	0.3	1.3	-	0.0	0.5	-	-	0.1		- With job but not at work
1.2 ผู้ว่างงาน	38.3	-	0.7	7.1	13.9	5.2	4.6	-	5.7	0.6	0.6	-	-		1.2 Unemployed
- หางานทำ	9.0	-	0.3	0.5	1.6	2.1	1.7	-	2.7	-	-	-	-		- Looking for work
- ไม่หางานทำพร้อมที่จะทำงาน	29.3	-	0.4	6.6	12.3	3.0	2.9	-	3.0	0.6	0.6	-	-		- Not looking/available for work
2. กำลังแรงงานที่รอฤดูกาล	5.4	0.1	2.6	0.6	1.2	1.0	0.1	-	-	0.0	-	-	-		2. Seasonally inactive labor force
ผู้ไม่อยู่ในกำลังแรงงาน	793.7	24.6	191.9	109.9	176.5	134.5	44.1	0.1	73.9	18.4	14.3	0.2	5.2		Persons not in Labor Force
1. ทำงานบ้าน	42.1	1.9	9.1	11.7	6.5	5.9	1.5	-	4.5	0.9	0.2	-	0.1		1. Household work
2. เรียนหนังสือ	260.4	-	0.1	41.9	115.2	76.9	22.0	0.1	0.4	3.9	-	-	-		2. Studies
3. ยึดถือ ขว/ไม่สามารถทำงานได้	278.5	20.8	161.0	37.5	21.5	15.9	8.2	-	7.2	5.0	0.7	0.2	0.4		3. Too young/old/incapable of work
4. อื่น ๆ	212.7	1.9	21.6	18.8	33.3	35.9	12.4	-	61.9	8.7	13.4	-	4.7		4. Others
หญิง	3,960.9	172.6	732.9	609.8	732.3	569.7	167.1	1.5	598.1	231.0	99.7	21.2	24.8		FEMALE
กำลังแรงงานรวม	2,517.5	82.8	327.7	387.7	450.1	389.8	116.6	1.5	468.6	185.1	65.9	20.0	21.9		Total Labor Force
1. กำลังแรงงานปัจจุบัน	2,515.1	82.5	326.2	387.4	450.0	389.8	116.6	1.5	468.4	185.1	65.9	20.0	21.9		1. Current labor force
1.1 ผู้มีงานทำ	2,496.7	82.4	326.0	385.1	447.5	387.8	116.2	1.5	462.4	181.9	64.7	19.2	21.9		1.1 Employed
- ทำงาน	2,489.2	81.5	323.8	384.7	447.1	386.7	115.8	1.5	461.4	181.5	64.5	19.2	21.4		- At work
- ไม่ทำงานแต่มีงานประจำ	7.5	1.0	2.2	0.4	0.4	1.1	0.5	-	1.0	0.4	0.2	-	0.5		- With job but not at work
1.2 ผู้ว่างงาน	18.4	0.1	0.2	2.3	2.5	2.0	0.4	-	6.0	3.2	1.2	0.7	-		1.2 Unemployed
- หางานทำ	3.4	-	-	1.0	0.2	-	-	-	0.8	0.2	0.5	0.7	-		- Looking for work
- ไม่หางานทำพร้อมที่จะทำงาน	15.0	0.1	0.2	1.3	2.3	2.0	0.4	-	5.1	2.9	0.8	-	-		- Not looking/available for work
2. กำลังแรงงานที่รอฤดูกาล	2.4	0.3	1.5	0.3	0.1	-	-	-	0.2	-	-	-	-		2. Seasonally inactive labor force
ผู้ไม่อยู่ในกำลังแรงงาน	1,443.4	89.8	405.3	222.2	282.2	179.9	50.5	-	129.5	46.0	33.8	1.3	2.9		Persons not in Labor Force
1. ทำงานบ้าน	670.3	29.7	166.1	133.8	125.7	68.0	27.1	-	77.3	29.8	10.1	1.3	1.4		1. Household work
2. เรียนหนังสือ	276.9	-	-	38.7	125.0	87.7	14.2	-	4.5	6.6	0.3	-	-		2. Studies
3. ยึดถือ ขว/ไม่สามารถทำงานได้	358.5	57.9	224.8	35.2	12.4	16.0	2.5	-	3.4	3.8	1.9	-	0.7		3. Too young/old/incapable of work
4. อื่น ๆ	137.7	2.2	14.4	14.5	19.1	8.2	6.8	-	44.4	5.8	21.6	-	0.8		4. Others

1/ รวมอาชีพระยะสั้น 1/ Including Short Course Vocational

ตารางที่ 3 จำนวนประชากรอายุ 15 ปีขึ้นไป จำแนกตามระดับการศึกษาที่สำเร็จ สถานภาพแรงงาน เพศ และเขตการปกครอง ภาคกลาง (ต่อ)

TABLE 3 POPULATION 15 YEARS AND OVER BY LEVEL OF EDUCATIONAL ATTAINMENT, LABOR FORCE STATUS, SEX AND AREA, CENTRAL REGION (Contd)

ไตรมาสที่ 4/2559 : Quarter 4/2016

หน่วยเป็นพัน : In Thousands

สถานภาพแรงงาน	รวม	ไม่มี การศึกษา	ต่ำกว่า ประถมศึกษา	ประถมศึกษา ไม่ สมบูรณ์	มัธยมศึกษาตอนต้น					อุดมศึกษา				LABOR FORCE STATUS
					ไม่ สมบูรณ์	มัธยมศึกษา ตอนต้น	Upper Secondary Level		Higher Level		I/ อื่นๆ	ไม่ทราบ		
							General/ Academic	Vocational Training	สายอาชีพ การศึกษา	สายวิชาชีพ การศึกษา			Teacher Training	
ยอดรวม	8,870.8	390.3	2,096.7	1,714.6	1,804.4	1,093.9	378.6	0.8	704.3	467.4	145.6	37.6	36.7	TOTAL
กำลังแรงงานรวม	6,261.0	215.6	1,161.1	1,317.6	1,238.1	837.7	283.4	-	622.0	409.9	110.8	35.1	29.8	Total Labor Force
1. กำลังแรงงานปัจจุบัน	6,237.1	215.6	1,150.2	1,311.9	1,235.9	834.0	282.9	-	622.0	409.0	110.8	35.1	29.8	1. Current labor force
1.1 ผู้มีงานทำ	6,183.5	213.8	1,148.5	1,304.5	1,222.5	825.3	281.1	-	608.5	405.6	108.8	35.1	29.8	1.1 Employed
- ทำงาน	6,154.9	213.2	1,137.6	1,300.6	1,217.2	822.3	280.0	-	606.3	404.1	108.8	35.1	29.8	- At work
- ไม่ทำงานแต่มีงานประจำ	28.7	0.6	10.9	4.0	5.4	3.0	1.2	-	2.2	1.5	-	-	-	- With job but not at work
1.2 ผู้ว่างงาน	53.6	1.8	1.7	7.4	13.4	8.7	1.8	-	13.4	3.4	2.0	-	-	1.2 Unemployed
- พานงทำ	18.7	1.3	0.9	3.0	5.8	2.4	-	-	3.3	-	2.0	-	-	- Looking for work
- ไม่ทำงานทำ/พร้อมที่จะทำงาน	34.8	0.5	0.8	4.4	7.5	6.3	1.8	-	10.1	3.4	-	-	-	- Not looking/available for work
2. กำลังแรงงานที่รอฤดูกาล	24.0	-	10.9	5.7	2.2	3.7	0.5	-	-	1.0	-	-	-	2. Seasonally inactive labor force
ผู้ไม่อยู่ในกำลังแรงงาน	2,609.7	174.7	935.6	396.9	566.4	256.2	95.2	0.8	82.3	57.5	34.8	2.5	6.9	Persons not in Labor Force
1. ทำงานบ้าน	865.3	43.6	279.0	187.7	157.9	85.1	35.2	-	35.9	30.5	7.1	1.7	1.6	1. Household work
2. เรียนหนังสือ	562.9	-	1.7	89.1	303.4	112.7	48.3	0.4	2.3	4.5	0.5	-	-	2. Studies
3. ยังเด็ก/ชรา/ไม่สามารถทำงานได้	935.7	126.8	619.3	89.7	50.6	23.0	5.4	-	5.9	8.0	3.0	-	4.0	3. Too young/old/incapable of work
4. อื่น ๆ	245.9	4.3	35.7	30.5	54.5	35.4	6.3	0.4	38.1	14.5	24.1	0.8	1.3	4. Others

I/ รวมอาชีพระยะสั้น Including Short Course Vocational

ตารางที่ 3 จำนวนประชากรอายุ 15 ปีขึ้นไป จำแนกตามระดับการศึกษาที่สำเร็จ สถานภาพแรงงาน เพศ และเขตการปกครอง ภาคกลาง (ต่อ)

TABLE 3 POPULATION 15 YEARS AND OVER BY LEVEL OF EDUCATIONAL ATTAINMENT, LABOR FORCE STATUS, SEX AND AREA, CENTRAL REGION (Contd)

ไตรมาสที่ 4/2559 : Quarter 4/2016

หน่วยเป็นพัน : in Thousands

สถานภาพแรงงาน	รวม	ไม่มีการศึกษา No schooling	ต่ำกว่า ระดับการศึกษา Incomplete primary	ประถมศึกษา Primary	มัธยมศึกษาตอนปลาย Upper Secondary Level						อุดมศึกษา Higher Level				I/ Others	ไม่ทราบ Unknown	LABOR FORCE STATUS
					มัธยมศึกษา ตอนต้น Lower Secondary	มัธยมศึกษา ตอนต้น General/Academic	สายอาชีพ ศึกษา Vocational	สายอาชีพ การฝึก Teacher Training	สายอาชีพ การฝึก Teacher Training	สายอาชีพ การฝึก Teacher Training	สายวิชาชีพ Technical Education	สายวิชาชีพ การฝึก Teacher Training					
													สายสามัญ General/Academic	สายอาชีพ ศึกษา Vocational			
ยอดรวม	8,870.8	390.3	2,096.7	1,714.6	1,093.9	378.6	0.8	704.3	467.4	145.6	37.6	36.7	36.7	TOTAL			
ชาย	4,339.6	139.4	896.6	917.4	547.0	225.1	0.8	287.6	259.3	45.9	19.4	23.2	23.2	MALE			
กำลังแรงงานรวม	3,438.5	98.4	593.6	782.6	457.1	180.2	-	261.8	242.4	33.1	19.4	20.5	20.5	Total Labor Force			
1. กำลังแรงงานปัจจุบัน	3,422.7	98.4	586.0	779.3	454.3	180.2	-	261.8	241.4	33.1	19.4	20.5	20.5	1. Current labor force			
1.1 ผู้มีงานทำ	3,394.1	96.7	584.5	774.4	448.9	178.7	-	259.3	238.8	33.1	19.4	20.5	20.5	1.1 Employed			
- ทำงาน	3,373.1	96.7	576.9	771.2	446.9	177.5	-	257.5	237.4	33.1	19.4	20.5	20.5	- At work			
- ไม่ทำงานแต่มีงานประจำ	21.0	-	7.6	3.2	3.7	2.1	1.2	1.8	1.5	-	-	-	-	- With job but not at work			
1.2 ผู้ว่างงาน	28.6	1.7	1.5	4.9	8.6	5.4	1.5	2.5	2.6	-	-	-	-	1.2 Unemployed			
- หางานทำ	9.2	1.3	0.9	1.4	4.0	1.3	-	0.4	-	-	-	-	-	- Looking for work			
- ไม่หางานทำ/พร้อมที่จะทำงาน	19.4	0.4	0.6	3.6	4.6	4.1	1.5	2.0	2.6	-	-	-	-	- Not looking/available for work			
2. กำลังแรงงานที่ออกนอก	15.9	-	7.6	3.3	1.1	2.8	-	-	1.0	-	-	-	-	2. Seasonally inactive labor force			
ผู้ไม่อยู่ในกำลังแรงงาน	901.1	41.0	303.0	134.8	89.8	45.0	0.8	25.8	16.9	12.8	-	2.7	2.7	Persons not in Labor Force			
1. ทำงานบ้าน	62.7	2.1	16.7	14.8	11.6	6.8	5.0	2.1	3.1	0.1	-	0.3	0.3	1. Household work			
2. เรียนหนังสือ	265.0	-	1.0	47.3	141.5	40.7	31.1	-	3.1	-	-	-	-	2. Studies			
3. สังเกต ขร/ไม่สามารถทำงานได้	422.8	38.2	263.9	50.8	14.8	3.9	-	2.6	3.9	1.6	-	1.5	1.5	3. Too young/old/incapable of work			
4. อื่น ๆ	150.6	0.6	21.5	21.9	33.7	27.5	5.0	21.1	6.9	11.1	-	0.9	0.9	4. Others			
หญิง	4,531.2	250.9	1,200.1	797.1	547.0	153.4	-	416.6	208.2	99.7	18.2	13.5	13.5	FEMALE			
กำลังแรงงานรวม	2,822.5	117.2	567.5	535.0	380.6	103.2	-	360.2	167.6	77.7	15.7	9.3	9.3	Total Labor Force			
1. กำลังแรงงานปัจจุบัน	2,814.4	117.2	564.3	532.6	379.7	102.7	-	360.2	167.6	77.7	15.7	9.3	9.3	1. Current labor force			
1.1 ผู้มีงานทำ	2,789.5	117.1	564.0	530.2	376.4	102.4	-	349.2	166.8	75.7	15.7	9.3	9.3	1.1 Employed			
- ทำงาน	2,781.7	116.5	560.8	529.4	375.4	102.4	-	348.8	166.8	75.7	15.7	9.3	9.3	- At work			
- ไม่ทำงานแต่มีงานประจำ	7.7	0.6	3.3	0.8	1.7	0.9	-	0.4	-	-	-	-	-	- With job but not at work			
1.2 ผู้ว่างงาน	25.0	0.1	0.2	2.5	4.8	3.3	0.3	11.0	0.8	2.0	-	-	-	1.2 Unemployed			
- หางานทำ	9.5	-	-	1.6	1.9	1.1	-	2.9	-	2.0	-	-	-	- Looking for work			
- ไม่หางานทำ/พร้อมที่จะทำงาน	15.4	0.1	0.2	0.8	2.9	2.2	0.3	8.1	0.8	-	-	-	-	- Not looking/available for work			
2. กำลังแรงงานที่ออกนอก	8.1	-	3.2	2.4	1.0	0.9	0.5	-	-	-	-	-	-	2. Seasonally inactive labor force			
ผู้ไม่อยู่ในกำลังแรงงาน	1,708.7	133.7	632.6	262.1	338.0	166.4	50.2	56.5	40.6	21.9	2.5	4.2	4.2	Persons not in Labor Force			
1. ทำงานบ้าน	802.7	41.5	262.3	172.9	146.3	78.3	30.2	33.8	27.4	7.0	1.7	1.3	1.3	1. Household work			
2. เรียนหนังสือ	297.8	-	0.7	41.8	161.9	72.0	17.2	2.3	1.4	0.5	-	-	-	2. Studies			
3. สังเกต ขร/ไม่สามารถทำงานได้	512.9	88.6	355.4	38.9	8.2	1.5	-	3.3	4.2	1.4	-	2.5	2.5	3. Too young/old/incapable of work			
4. อื่น ๆ	95.2	3.7	14.2	8.6	20.8	7.9	1.3	17.0	7.7	13.0	0.8	0.4	0.4	4. Others			

I/ รวมอาชีพระยะสั้น I/ Including Short Course Vocational

ตารางที่ 4 จำนวนผู้มีงานทำ จำแนกตามระดับการศึกษาที่สำเร็จ อาชีพ ภาคกลาง

TABLE 4 EMPLOYED PERSONS BY LEVEL OF EDUCATIONAL ATTAINMENT, OCCUPATION, CENTRAL REGION

ไตรมาสที่ 4/2559 : Quarter 4/2016

หน่วยเป็นพัน : in Thousands

อาชีพ	รวม	ไม่มีการศึกษา	ต่ำกว่าประถมศึกษา	ประถมศึกษาไม่สมบูรณ์	ประถมศึกษา	มัธยมศึกษาตอนปลาย				อุดมศึกษา				อื่นๆ	ไม่ทราบ	OCCUPATION
						Upper Secondary Level		Higher Level		Higher Level		Higher Level				
						มัธยมศึกษาตอนต้น	สายสามัญ	สายอาชีพ	สายวิชาการ	สายวิชาชีพ	สายวิชาการ	สายวิชาชีพ	สายวิชาการ			
Lower Secondary	General/Academic	Vocational	Teacher Training	Academic	Technical Education	Teacher Training	Others									
ยอดรวม	11,513.1	400.8	1,798.0	2,217.1	2,277.6	1,619.0	556.4	1.7	1,446.1	832.1	210.9	82.6	71.1	TOTAL		
1. ผู้จัดการ ข้าราชการระดับอาวุโส และผู้บริหารระดับสูง	426.1	-	24.5	49.8	30.2	59.3	21.4	-	192.9	39.2	7.0	-	1.8	1. managers, senior officials and Legislators		
2. ผู้ประกอบวิชาชีพด้านต่างๆ	615.6	0.1	2.6	7.5	14.6	15.5	9.3	-	338.7	81.1	145.0	-	1.4	2. Professionals		
3. เจ้าหน้าที่เทคนิคและผู้ประกอบวิชาชีพที่เกี่ยวข้องกับด้านต่างๆ	646.1	0.5	12.8	32.8	40.9	69.0	43.2	-	302.4	131.9	10.1	0.5	2.2	3. Technicians and associate professionals		
4. เสิมียน	626.7	0.8	3.9	23.6	92.0	113.1	59.6	1.5	225.5	97.1	8.3	-	1.3	4. Clerks		
5. พนักงานบริการและผู้จำหน่ายสินค้า	2,426.1	57.2	442.3	476.3	531.7	379.2	126.9	-	239.5	136.8	23.0	2.0	11.3	5. Service workers and sell goods		
6. ผู้ปฏิบัติงานที่มีฝีมือในด้านเกษตร ป่าไม้ และประมง	1,762.7	60.6	649.5	463.5	285.6	152.5	46.5	-	43.5	46.2	7.9	0.3	6.7	6. Skilled agricultural forest and fishery workers		
7. ช่างฝีมือ และผู้ปฏิบัติงานที่เกี่ยวข้อง	1,537.4	51.7	206.1	350.9	354.2	209.9	117.7	-	52.1	166.8	4.7	13.5	9.8	7. Craft and associate professionals		
8. ผู้ควบคุมเครื่องจักรโรงงานและเครื่องจักรและผู้ปฏิบัติงานด้านการประกอบ	2,017.0	84.2	146.7	389.8	636.2	471.5	103.1	0.1	29.7	107.9	1.9	35.5	10.4	8. Plant and machine controllers and assemblers		
9. ผู้ประกอบอาชีพงานพื้นฐาน	1,440.0	145.8	309.6	422.2	292.1	147.4	28.7	-	14.1	23.3	1.6	31.0	24.4	9. Elementary occupations		
10. คนงานซึ่งมิได้จำแนกไว้ในหมวดอื่น	15.5	-	-	0.8	0.2	1.7	-	-	7.7	1.8	1.5	-	1.9	10. Workers not classifiable by occupation		

1/ รวมอาชีพระยะสั้น 1/ Including Short Course Vocational

ตารางที่ 4 จำนวนผู้จ้างทำ จำแนกตามระดับการศึกษาที่สำเร็จ อาชีพ และเพศ ภาคกลาง
TABLE 4 EMPLOYED PERSONS BY LEVEL OF EDUCATIONAL ATTAINMENT, OCCUPATION AND SEX, CENTRAL REGION

อาชีพ	รวม	ไม่มีการศึกษา	ไม่มี	ต่ำกว่า ประถมศึกษา Incomplete primary	ประถมศึกษา Primary	มัธยมศึกษาตอนปลาย				อุดมศึกษา				อื่นๆ Others	ไม่ทราบ Unknown	OCCUPATION
						มัธยมศึกษาตอนต้น		Upper Secondary Level		Higher Level		Higher Level				
						Lower Secondary	General/Academic	Vocational	Teacher Training	Academic	Technical Education	Higher Technical Education	Teacher Training			
ชาย	6,227.0	201.3	907.9	1,301.8	1,347.4	854.8	337.7	0.1	634.5	483.4	70.5	47.7	39.9	MALE		
1. ผู้จัดการ ข้าราชการระดับอาวุโส และผู้บริหารระดับกลาง	291.1	-	19.1	38.7	19.7	42.7	16.5	-	121.6	27.0	4.2	-	1.5	1. managers, senior officials and Lieblators		
2. ผู้ประกอบการวิสาหกิจต่าง ๆ	243.7	-	1.9	2.8	11.0	7.7	4.6	-	154.1	25.8	35.8	-	-	2. Professionals		
3. เจ้าหน้าที่เทคนิคและผู้ประกอบการวิชาชีพที่เกี่ยวข้องกันต่าง ๆ	314.4	0.5	6.6	23.0	27.2	35.9	27.7	-	112.0	71.6	7.5	0.5	1.9	3. Technicians and associate professionals		
4. เสมียน	177.5	0.8	2.1	9.9	41.7	45.9	10.6	-	47.8	16.9	1.6	-	0.1	4. Clerks		
5. พนักงานบริการและผู้จำหน่ายสินค้า	983.8	22.1	151.3	198.6	228.1	149.5	54.7	-	98.8	64.0	9.3	1.5	6.1	5. Service workers and sell goods		
6. ผู้ปฏิบัติงานที่มีฝีมือในด้านเกษตร ป่าไม้ และประมง	1,077.6	27.4	362.0	283.3	195.4	101.5	31.4	-	30.0	36.3	5.2	0.3	4.8	6. Skilled agricultural forest and fishery workers		
7. ช่างฝีมือ และผู้ปฏิบัติงานที่เกี่ยวข้อง	1,154.7	27.0	131.2	269.3	270.9	144.0	105.9	-	40.6	149.8	3.2	5.2	7.7	7. Craft and associate professionals		
8. ผู้ควบคุมเครื่องจักรโรงงานและเครื่องจักรและปฏิบัติการด้านประกอบ	1,293.3	53.0	109.5	260.3	413.5	254.6	70.3	0.1	19.7	79.7	1.0	23.1	8.5	8. Plant and machine controllers and assemblers		
9. ผู้ประกอบการช่างพื้นฐาน	684.7	70.6	124.3	215.8	139.8	72.5	16.1	-	7.0	10.9	1.3	17.2	9.0	9. Elementary occupations		
10. คนงานซึ่งไม่ได้จำแนกไว้ในหมวดอื่น	6.5	-	-	-	0.2	0.5	-	-	2.7	1.4	1.5	-	0.2	10. Workers not classifiable by occupation		
หญิง	5,286.1	199.5	890.0	915.3	930.2	764.2	218.7	1.5	811.6	348.7	140.4	34.9	31.2	FEMALE		
1. ผู้จัดการ ข้าราชการระดับอาวุโส และผู้บริหารระดับกลาง	135.0	-	5.4	11.1	10.5	16.6	4.9	-	71.3	12.2	2.8	-	0.2	1. managers, senior officials and Lieblators		
2. ผู้ประกอบการวิสาหกิจต่าง ๆ	371.9	0.1	0.7	4.7	3.6	7.8	4.6	-	184.5	55.3	109.2	-	1.4	2. Professionals		
3. เจ้าหน้าที่เทคนิคและผู้ประกอบการวิชาชีพที่เกี่ยวข้องกันต่าง ๆ	331.7	-	6.1	9.8	13.7	35.0	15.5	-	190.4	60.3	2.6	-	0.3	3. Technicians and associate professionals		
4. เสมียน	449.2	-	1.8	13.7	50.2	67.2	49.0	1.5	177.7	80.1	6.7	-	1.2	4. Clerks		
5. พนักงานบริการและผู้จำหน่ายสินค้า	1,442.3	35.1	291.0	277.7	303.6	229.7	72.3	-	140.6	72.9	13.7	0.5	5.2	5. Service workers and sell goods		
6. ผู้ปฏิบัติงานที่มีฝีมือในด้านเกษตร ป่าไม้ และประมง	685.1	33.2	287.5	180.1	90.2	51.0	15.2	-	13.5	9.9	2.6	-	1.9	6. Skilled agricultural forest and fishery workers		
7. ช่างฝีมือ และผู้ปฏิบัติงานที่เกี่ยวข้อง	382.7	24.6	75.0	81.7	83.4	65.9	11.8	-	11.5	17.0	1.6	8.3	2.2	7. Craft and associate professionals		
8. ผู้ควบคุมเครื่องจักรโรงงานและเครื่องจักรและปฏิบัติการด้านประกอบ	723.7	31.2	37.3	129.5	222.7	216.9	32.9	-	10.0	28.2	0.8	12.4	1.9	8. Plant and machine controllers and assemblers		
9. ผู้ประกอบการช่างพื้นฐาน	755.4	75.2	185.3	206.4	152.3	74.9	12.6	-	7.0	12.4	0.3	13.8	15.3	9. Elementary occupations		
10. คนงานซึ่งไม่ได้จำแนกไว้ในหมวดอื่น	9.0	-	-	0.8	-	1.1	-	-	5.0	0.4	-	-	1.7	10. Workers not classifiable by occupation		

1/ รวมอาชีพระยะสั้น 1/ Including Short Course Vocational

หน่วยเป็นพัน : in Thousands

ตารางที่ 4 จำนวนผู้จ้างทำ จำนวนตามระดับการศึกษาที่สำเร็จ อาชีพ เพศ และเขตการปกครอง ภาคกลาง (ต่อ)
TABLE 4 EMPLOYED PERSONS BY LEVEL OF EDUCATIONAL ATTAINMENT, OCCUPATION, SEX AND AREA, CENTRAL REGION (Contd.)

อาชีพ Occupation	รวม Total	ไม่พบเขตเทศบาล MUNICIPAL AREA										อื่น ๆ Others	ไม่ทราบ Unknown	OCCUPATION
		มัธยมศึกษาตอนปลาย Upper Secondary Level					อุดมศึกษา Higher Level							
		ไม่มีการศึกษา No schooling	ต่ำกว่า ประถมศึกษา Incomplete primary	ประถมศึกษา Primary	มัธยมศึกษา ตอนต้น Lower Secondary	สถานสามัญ General/ Academic	สายอาชีพ ศึกษา Vocational	สายวิชา- การศึกษา Teacher Training	สายอาชีพ การศึกษา Technical Education	สายวิชา- การศึกษา Teacher Training	สายอาชีพ การศึกษา Higher Technical Education			
ยอดรวม	5,329.6	187.0	649.4	912.5	1,055.1	793.7	275.3	1.7	837.6	426.5	102.1	47.6	41.3	TOTAL
ชาย	2,833.0	104.6	323.4	527.4	607.6	405.9	159.1	0.1	375.2	244.6	37.4	28.3	19.4	MALE
1. ผู้จัดการ ข้าราชการระดับอาวุโส และผู้บัญชาการ	149.7	-	6.6	14.9	4.9	17.5	6.5	-	76.8	17.6	3.6	-	1.3	1. managers, senior officials and Legislators
2. ผู้ประกอบวิชาชีพด้านต่าง ๆ	139.1	-	0.8	1.6	4.7	2.1	1.8	-	95.0	15.3	17.9	-	-	2. Professionals
3. เจ้าหน้าที่เทคนิคและผู้ประกอบวิชาชีพ ที่เกี่ยวข้องกับด้านต่าง ๆ	181.2	0.5	4.4	12.9	13.2	20.0	18.1	-	70.5	36.2	4.3	-	1.2	3. Technicians and associate professionals
4. เสรียน	96.3	0.3	0.7	2.8	23.0	29.2	5.3	-	25.5	9.3	0.1	-	0.1	4. Clerks
5. พนักงานบริการและผู้จำหน่ายสินค้า	579.3	15.2	82.3	116.4	139.8	86.8	30.3	-	64.6	35.4	6.3	0.6	1.7	5. Service workers and sell goods workers
6. ผู้ปฏิบัติงานที่มีฝีมือในด้านการเกษตร ป่าไม้ และประมง	227.6	4.2	77.9	58.7	36.6	23.1	6.0	-	9.4	8.2	1.5	-	2.0	6. Skilled agricultural forest and fishery workers
7. ช่างฝีมือ และผู้ปฏิบัติงานที่เกี่ยวข้อง และผู้ปฏิบัติงานด้านการประกอบ	531.3	16.5	51.7	116.6	120.0	69.6	51.1	-	19.7	79.6	1.9	1.7	3.0	7. Craft and associate professionals
8. ผู้ควบคุมเครื่องจักรโรงงานและเครื่องจักร และผู้ปฏิบัติงานด้านการประกอบ	656.3	34.7	54.7	125.0	213.3	127.6	30.8	0.1	10.1	39.0	0.6	14.9	5.4	8. Plant and machine controllers and assemblers
9. ผู้ประกอบอาชีพงานพื้นฐาน	269.7	33.2	44.4	78.7	51.9	29.9	9.2	-	1.9	3.4	1.3	11.1	4.6	9. Elementary occupations
10. คนงานซึ่งไม่ได้จำแนกไว้ในหมวดอื่น	2.6	-	-	-	0.2	0.1	-	-	1.7	0.4	-	-	0.2	10. Workers not classifiable by occupation

I/ รวมอาชีพระยะสั้น I/ Including Short Course Vocational

ไตรมาสที่ 4/2559 : Quarter 4/2016

หน่วยเป็นพัน : In Thousands

ตารางที่ 4 จำนวนผู้จ้างงานที่จำแนกตามระดับการศึกษาที่สำเร็จ อาชีพ เพศ และเขตการปกครอง ภาคกลาง (ต่อ)
TABLE 4 EMPLOYED PERSONS BY LEVEL OF EDUCATIONAL ATTAINMENT, OCCUPATION, SEX AND AREA, CENTRAL REGION (Contd.)

อาชีพ Occupation	ในเขตเทศบาล MUNICIPAL AREA										รวม Total	OCCUPATION			
	มัธยมศึกษาตอนปลาย Upper Secondary Level					อุดมศึกษา Higher Level									
	ไม่มีการศึกษา No schooling	ต่ำกว่า ประถมศึกษา Incomplete primary	ประถมศึกษา Primary	มัธยมศึกษา ตอนต้น Lower Secondary	สถานศึกษา General/ Academic	สายอาชีพ- ศึกษา Vocational	สายวิชา- การศึกษา Teacher Training	สายอาชีพ- การศึกษา Technical Education	สายวิชา- การศึกษา Teacher Training	อื่นๆ Others			ไม่ทราบ Unknown		
หญิง FEMALE	82.4	326.0	385.1	447.5	387.8	116.2	1.5	462.4	181.9	64.7	19.2	21.9	19.2	21.9	FEMALE
1. ผู้จัดการ ข้าราชการระดับอาวุโส และผู้บริหารบริหาร และผู้บริหารบริหาร	-	2.6	5.3	4.4	9.0	1.8	-	45.1	7.4	0.4	-	0.2	-	0.2	1. managers, senior officials and Legislators
2. ผู้ประกอบวิชาชีพด้านต่างๆ	0.1	0.4	2.9	0.8	2.7	2.6	-	103.1	35.7	49.9	-	0.8	-	0.8	2. Professionals
3. เจ้าหน้าที่เทคนิคและผู้ประกอบวิชาชีพ ที่เกี่ยวข้องกับด้านต่างๆ	-	2.9	3.9	5.7	17.8	9.3	-	123.2	31.5	1.2	-	0.3	-	0.3	3. Technicians and associate professionals
4. เสมียน	-	0.5	7.5	27.9	29.6	22.9	1.5	88.5	39.9	4.0	-	0.1	-	0.1	4. Clerks
5. พนักงานบริการและผู้จำหน่ายสินค้า	21.7	144.1	153.3	169.1	143.5	48.8	-	77.8	39.5	7.9	0.5	3.3	0.5	3.3	5. Service workers and sell goods
6. ผู้ปฏิบัติงานที่มีฝีมือในด้านการเกษตร ป่าไม้ และประมง	4.4	57.0	33.6	20.2	10.5	2.7	-	4.4	1.1	0.3	-	1.2	-	1.2	6. Skilled agricultural forest and fishery workers
7. ช่างฝีมือ และผู้ปฏิบัติงานที่เกี่ยวข้อง	15.5	29.0	31.1	38.7	28.5	5.4	-	5.2	7.2	0.3	6.9	0.7	6.9	0.7	7. Craft and associate professionals
8. ผู้ควบคุมเครื่องจักรโรงงานและเครื่องจักร และผู้ปฏิบัติงานด้านการประกอบ	15.2	15.0	59.7	110.0	116.4	16.0	-	6.1	14.0	0.5	8.6	0.4	8.6	0.4	8. Plant and machine controllers and assemblers
9. ผู้ประกอบอาชีพพหุงานพื้นฐาน	25.6	74.7	87.2	70.7	28.7	6.7	-	4.7	5.3	0.3	3.3	13.1	3.3	13.1	9. Elementary occupations
10. คนงานซึ่งมีได้จ้างแม่ไว้ในหมวดอื่น	8.3	-	0.8	-	1.1	-	-	4.2	0.4	-	-	1.7	-	1.7	10. Workers not classifiable by occupation

I/ รวมอาชีพระยะสั้น I/ Including Short Course Vocational

ไตรมาสที่ 4/2559 : Quarter 4/2016

หน่วยเป็นพัน : In Thousands

ตารางที่ 4 จำนวนผู้มีงานทำ จำแนกตามระดับการศึกษาที่สำเร็จ อาชีพ เพศ และเขตการปกครอง ภาคกลาง (ต่อ)
TABLE 4 EMPLOYED PERSONS BY LEVEL OF EDUCATIONAL ATTAINMENT, OCCUPATION, SEX AND AREA, CENTRAL REGION (Contd.)

อาชีพ Occupation	รวม Total	ไม่มีการศึกษา No schooling	ต่ำกว่า ระดับประถมศึกษา Incomplete primary	ประถมศึกษา Primary	มัธยมศึกษา ตอนต้น Lower Secondary	มัธยมศึกษาตอนปลาย Upper Secondary Level				อุดมศึกษา Higher Level			ไม่ทราบ Unknown	อื่นๆ Others	OCCUPATION
						ต่ำกว่า ระดับมัธยมศึกษา General/Academic	สายสามัญ General/Academic	สายอาชีพ Vocational	สายอาชีพ- การศึกษา Teacher Training	สายอาชีพ Higher Technical Education	สายอาชีพ การศึกษา Teacher Training	I/ Others			
ยอดรวม	6,183.5	213.8	1,148.5	1,304.5	1,222.5	825.3	281.1	-	608.5	405.6	108.8	35.1	29.8	TOTAL	
ชาย	3,394.1	96.7	584.5	774.4	739.8	448.9	178.7	-	259.3	238.8	33.1	19.4	20.5	MALE	
1. ผู้จัดการ ข้าราชการระดับอาวุโส และผู้บัญชาการกองทัพอากาศ	141.4	-	12.5	23.8	14.8	25.2	10.0	-	44.8	9.4	0.7	-	0.3	1. managers, senior officials and Legislators	
2. ผู้ประกอบการวิชาชีพด้านต่างๆ	104.6	-	1.2	1.2	6.3	5.6	2.9	-	59.1	10.5	17.8	-	-	2. Professionals	
3. เจ้าหน้าที่เทคนิคและผู้ประกอบการวิชาชีพ ที่เกี่ยวข้องกับด้านต่างๆ	133.2	-	2.3	10.2	14.0	15.9	9.6	-	41.5	35.4	3.2	0.5	0.7	3. Technicians and associate professionals	
4. เสริม	81.2	0.5	1.4	7.1	18.7	16.7	5.3	-	22.3	7.6	1.5	-	-	4. Clerks	
5. พนักงานบริการและผู้จำหน่ายสินค้า	404.5	6.9	69.0	82.3	88.3	62.7	24.3	-	34.2	28.5	3.0	0.9	4.5	5. Service workers and sell goods	
6. ผู้ปฏิบัติงานที่มีฝีมือในด้านการเกษตร ป่าไม้ และประมง	850.0	23.1	284.1	224.7	158.8	78.4	25.4	-	20.6	28.1	3.7	0.3	2.8	6. Skilled agricultural forest and fishery workers	
7. ช่างฝีมือ และผู้ปฏิบัติงานที่เกี่ยวข้อง	623.4	10.5	79.5	152.7	150.9	74.4	54.8	-	20.9	70.2	1.3	3.5	4.7	7. Craft and associate professionals	
8. ผู้ควบคุมเครื่องจักรโรงงานและเครื่องจักร และผู้ปฏิบัติงานด้านการประกอบ	637.0	18.3	54.8	135.3	200.2	127.0	39.5	-	9.6	40.7	0.5	8.2	3.1	8. Plant and machine controllers and assemblers	
9. ผู้ประกอบอาชีพงานพื้นฐาน	415.0	37.3	79.9	137.2	88.0	42.6	6.9	-	5.1	7.5	-	6.1	4.4	9. Elementary occupations	
10. คนงานซึ่งไม่ได้จำแนกไว้ในหมวดอื่น	3.9	-	-	-	-	0.4	-	-	1.1	0.9	1.5	-	-	10. Workers not classifiable by occupation	

1/ รวมอาชีพระยะสั้น 1/ Including Short Course Vocational

ตารางที่ 5 จำนวนผู้จ้างงานทำ จำนวนตามระดับการศึกษาที่สำคัญ อุตสาหกรรม ภาคกลาง

TABLE 5 EMPLOYED PERSONS BY LEVEL OF EDUCATIONAL ATTAINMENT, INDUSTRY, CENTRAL REGION

ไตรมาสที่ 4/2559 : Quarter 4/2016

หน่วยเป็นพัน : In Thousands

อุตสาหกรรม	รวม	ไม่มีการศึกษา	ต่ำกว่าประถมศึกษา	มัธยมศึกษาตอนปลาย						ไม่ทราบ	INDUSTRY		
				Upper Secondary Level			Higher Level						
				ประถมศึกษาตอนต้น	สายสามัญ	สายวิชาชีพ	สายวิชาการ	สายวิชาชีพ	สายวิชาชีพ				
		Primary	Lower Secondary	General Academic	Vocational	Teacher Training	Academic	Technical Education	Teacher Training	Others	Unknown		
ยอดรวม	11,513.1	400.8	1,798.0	2,277.6	1,619.0	556.4	1.7	1,446.1	832.1	2,10.9	82.6	71.1	TOTAL
1. เกษตรกรรม การป่าไม้ และการประมง	2,063.3	102.2	734.1	576.0	1,663.3	50.9	-	44.4	47.0	7.0	0.3	8.5	1. Agriculture, forestry and fishing
2. การทำเหมืองแร่ และเหมืองหิน	17.7	0.3	4.1	3.5	2.5	0.8	-	0.9	2.7	-	-	-	2. Mining and quarrying
3. การผลิต	3,504.0	171.9	2,652.2	839.1	6,741.1	208.7	1.5	333.1	341.7	14.8	74.5	28.0	3. Manufacturing
4. ไฟฟ้า ก๊าซ ไอน้ำและระบบปรับอากาศ	47.5	-	0.5	4.3	2.2	6.0	-	20.6	10.7	0.3	-	-	4. Electricity, gas, steam and air conditioning supply
5. การจัดหา การจัดการและการบำบัดน้ำเสีย ของเสีย และสิ่งปฏิกูล	29.9	1.4	4.1	5.8	4.8	1.8	-	3.7	2.9	0.1	-	0.9	5. Water supply, sewerage, waste management and remediation activities
6. การก่อสร้าง	648.1	21.0	113.4	136.6	46.8	24.3	-	48.4	33.3	1.7	1.2	6.7	6. Construction
7. การขายส่ง และการขายปลีก การซ่อมยานยนต์	1,912.1	42.3	293.8	411.6	283.0	119.7	0.1	266.0	137.5	13.8	3.9	6.0	7. Wholesale and retail trade; repair of motor vehicles and motorcycles
8. การขนส่ง และสถานที่เก็บสินค้า	476.4	11.1	52.2	129.6	76.3	25.3	-	54.2	25.5	2.5	1.1	3.5	8. Transportation and storage
9. ที่พักแรมและบริการด้านอาหาร	877.7	34.5	170.1	202.6	124.7	36.8	-	69.4	40.3	4.6	0.5	9.7	9. Accommodation and food service activities
10. ข้อมูลข่าวสารและการสื่อสาร	55.2	-	0.7	4.0	5.1	4.9	-	32.8	4.5	1.8	-	-	10. Information and communication
11. กิจกรรมทางการเงินและการประกันภัย	149.7	-	0.7	4.2	14.7	8.2	-	99.1	17.1	1.6	-	1.0	11. Financial and insurance activities
12. กิจกรรมอสังหาริมทรัพย์	61.1	0.4	6.2	9.8	5.2	3.2	-	17.0	9.3	0.1	-	0.1	12. Real estate activities
13. กิจกรรมทางวิชาชีพ วิทยาศาสตร์ และเทคนิค	81.2	-	3.2	6.1	4.9	3.0	-	48.9	13.8	0.1	-	0.2	13. Professional, scientific and technical activities
14. กิจกรรมการบริหารและการบริการสนับสนุน	193.8	3.5	29.2	48.3	18.4	6.1	-	22.5	7.4	5.1	1.0	0.3	14. Administrative and support service activities
15. การบริหารราชการ การป้องกันประเทศ การประกันสังคม	434.1	0.4	19.3	39.4	68.3	27.1	-	174.3	49.3	9.9	-	1.2	15. Public administration and defence; compulsory social security
16. การศึกษา	331.8	1.3	14.3	12.8	15.6	6.2	-	122.6	10.3	136.6	-	1.2	16. Education
17. กิจกรรมด้านสุขภาพและงานสังคมสงเคราะห์	204.3	0.1	11.9	19.7	37.8	6.5	-	51.4	56.7	6.7	-	0.9	17. Human health and social work activities
18. ศิลปะ ความบันเทิง และนันทนาการ	86.2	0.6	9.6	17.1	16.8	3.5	-	11.3	6.2	1.4	-	0.2	18. Arts, entertainment and recreation
19. กิจกรรมบริการด้านอื่น ๆ	273.0	5.7	50.4	64.8	41.4	12.3	-	16.8	13.8	1.3	-	0.8	19. Other service activities
20. กิจกรรมการทำงานในครัวเรือนส่วนบุคคล การผลิตสินค้าและบริการที่ตนเองทำขึ้นเพื่อใช้ในครัวเรือน	47.1	4.1	14.9	5.8	6.8	0.2	-	-	1.5	0.1	-	0.1	20. Activities of households as employers; undifferentiated goods and services-producing activities of households for own use
21. กิจกรรมขององค์กรระหว่างประเทศ	-	-	-	-	-	-	-	-	-	-	-	-	21. Activities of extraterritorial organizations and bodies
22. ไม่ทราบ	19.1	-	0.3	1.1	3.3	1.2	-	9.0	0.9	1.5	-	1.9	22. Unknown

1/ รวมอาชีพระยะสั้น 1/ Including Short Course Vocational

ตารางที่ 5 จำนวนผู้มีงานทำ จำแนกตามระดับการศึกษาที่สำเร็จ อุตสาหกรรม ภาคกลาง

TABLE 5 EMPLOYED PERSONS BY LEVEL OF EDUCATIONAL ATTAINMENT, INDUSTRY, CENTRAL REGION

อุตสาหกรรม Industry	รวม Total	ไม่มี การศึกษา No schooling	ต่ำกว่า ประถมศึกษา Incomplete primary	ประถมศึกษา Primary	มัธยมศึกษา ตอนต้น Lower Secondary	มัธยมศึกษาตอนปลาย Upper Secondary Level				อุดมศึกษา Higher Level			อื่นๆ Others	ไม่ทราบ Unknown	INDUSTRY	
						มัธยมศึกษา ตอนต้น Lower Secondary	สาขาคณะ ศึกษา General/ Academic	สาขาวิชา- ศึกษา Vocational	สาขาวิชา- การศึกษ Teacher Training	สาขาวิชา- การศึกษ Teacher Training	สาขาวิชา- การศึกษ Teacher Training	สาขาวิชาชีพ Higher Technical Education				สาขาวิชา- การศึกษ Teacher Training
ชาย	6,227.0	201.3	907.9	1,301.8	1,347.4	854.8	337.7	0.1	634.5	483.4	70.5	47.7	39.9	MALE		
1. เกษตรกรรม ปลูกไม้ และกรปลูก 1. Agriculture, forestry and fishing	1,260.5	48.9	411.0	357.2	223.7	109.4	34.7	-	29.7	35.6	4.4	0.3	5.7	1. Agriculture, forestry and fishing		
2. การทำเหมืองแร่ และเหมืองหิน 2. Mining and quarrying	13.5	0.2	3.9	2.8	2.6	1.3	-	-	0.3	2.5	-	-	-	2. Mining and quarrying		
3. การผลิต 3. Manufacturing	1,859.3	85.1	116.8	295.4	449.9	332.8	128.7	-	160.1	227.9	7.2	40.7	14.8	3. Manufacturing		
4. ไฟฟ้า ก๊าซ ไอน้ำและระบบปรับอากาศ 4. Electricity, gas, steam and air conditioning supply	36.7	-	0.5	2.4	3.7	1.9	4.6	-	13.7	9.7	0.3	-	-	4. Electricity, gas, steam and air conditioning supply		
5. การจัดการน้ำ การจัดการและกากของเสีย ของเสีย และสิ่งปฏิกูล 5. Water supply; sewerage, waste management and remediation activities	21.8	1.1	2.9	3.8	5.1	3.5	0.4	-	2.4	1.6	0.1	-	0.9	5. Water supply; sewerage, waste management and remediation activities		
6. การก่อสร้าง 6. Construction	545.6	13.5	92.5	180.3	122.9	42.2	22.4	-	34.7	29.7	1.7	1.2	4.7	6. Construction		
7. การขนส่ง และการขนส่งสินค้า การซ่อมยานยนต์ 7. Wholesale and retail trade; repair of motor vehicles and motorcycles	929.8	20.4	112.6	180.9	223.3	129.9	67.3	0.1	108.6	72.2	6.8	3.9	3.5	7. Wholesale and retail trade; repair of motor vehicles and motorcycles		
8. การขนส่ง และสถานีบริการยานยนต์ 8. Transportation and storage	379.0	11.1	48.0	85.1	117.2	55.8	17.5	-	20.0	17.2	2.4	1.1	3.5	8. Transportation and storage		
9. ที่พักแรมและภัตตาคาร 9. Accommodation and food service activities	305.4	14.1	48.3	70.6	43.9	14.4	14.4	-	22.7	19.6	1.0	-	3.4	9. Accommodation and food service activities		
10. ข้อมูลข่าวสารและการสื่อสาร 10. Information and communication	34.1	-	0.3	1.4	3.6	3.0	3.0	-	18.4	2.3	0.8	-	-	10. Information and communication		
11. กิจกรรมทางการเงินและการประกันภัย 11. Financial and insurance activities	61.6	-	0.3	1.2	1.8	11.2	5.1	-	36.5	4.8	0.2	-	0.6	11. Financial and insurance activities		
12. กิจกรรมอสังหาริมทรัพย์ 12. Real estate activities	30.1	-	4.5	6.9	1.5	3.9	0.7	-	7.0	5.4	0.1	-	-	12. Real estate activities		
13. กิจกรรมทอผ้าสิ่งทอ วิทยาศาสตร์ และเทคนิค 13. Professional, scientific and technical activities	48.4	-	2.1	0.6	6.0	4.2	2.2	-	25.8	7.2	0.1	-	0.2	13. Professional, scientific and technical activities		
14. กิจกรรมการบริการและการบริการสังคม 14. Administrative and support service activities	124.9	2.1	18.1	37.2	34.5	13.6	2.7	-	34.5	3.7	3.3	0.5	0.3	14. Administrative and support service activities		
15. การบริหารราชการ การป้องกันประเทศ การประมงในทะเล 15. Public administration and defence; compulsory social security	258.3	0.4	12.5	30.6	33.2	57.0	21.6	-	74.2	23.5	4.2	-	1.2	15. Public administration and defence; compulsory social security		
16. การศึกษา 16. Education	109.1	0.5	5.5	4.9	9.2	5.4	3.0	-	43.4	3.6	33.6	-	-	16. Education		
17. กิจกรรมด้านสุขภาพและงานสังคมสงเคราะห์ 17. Human health and social work activities	41.8	-	2.0	0.8	5.6	10.6	0.7	-	12.6	7.4	1.6	-	0.5	17. Human health and social work activities		
18. ศิลปะ ความบันเทิง และนันทนาการ 18. Arts, entertainment and recreation	40.6	-	5.0	9.4	7.3	7.4	2.7	-	6.6	1.4	0.8	-	-	18. Arts, entertainment and recreation		
19. กิจกรรมบริการด้านอื่น ๆ 19. Other service activities	105.9	3.2	17.6	26.9	26.8	13.1	4.8	-	6.3	6.4	0.4	-	0.4	19. Other service activities		
20. กิจกรรมการจ้างงานในครัวเรือนส่วนบุคคล การผลิตสินค้าและบริการที่ขึ้นชื่อเพื่อใช้ในครัวเรือน 20. Activities of households as employers; undifferentiated goods and services-producing activities of households for own use	13.8	0.7	3.6	3.0	2.1	3.0	0.2	-	-	1.2	-	-	-	20. Activities of households as employers; undifferentiated goods and services-producing activities of households for own use		
21. กิจกรรมขององค์กรระหว่างประเทศ 21. Activities of extraterritorial organizations and bodies	-	-	-	-	-	-	-	-	-	-	-	-	-	21. Activities of extraterritorial organizations and bodies		
22. ไม่ทราบ 22. Unknown	6.9	-	-	0.4	-	0.6	1.2	-	2.7	0.4	1.5	-	0.2	22. Unknown		
หญิง	5,286.1	199.5	890.0	915.3	930.2	764.2	218.7	1.5	811.6	348.7	140.4	34.9	31.2	FEMALE		
1. เกษตรกรรม ปลูกไม้ และกรปลูก 1. Agriculture, forestry and fishing	802.7	53.3	323.1	218.9	102.9	56.9	16.2	-	14.7	11.4	2.6	-	2.8	1. Agriculture, forestry and fishing		
2. การทำเหมืองแร่ และเหมืองหิน 2. Mining and quarrying	4.2	0.2	0.2	0.7	0.3	1.2	0.8	-	0.6	0.2	-	-	-	2. Mining and quarrying		
3. การผลิต 3. Manufacturing	1,644.7	86.8	148.4	256.0	389.3	341.3	80.0	1.5	173.0	113.8	7.6	33.9	13.2	3. Manufacturing		
4. ไฟฟ้า ก๊าซ ไอน้ำและระบบปรับอากาศ ของเสีย และสิ่งปฏิกูล 4. Electricity, gas, steam and air conditioning supply and remediation activities	10.8	-	-	0.5	0.6	0.3	1.5	-	6.9	1.0	-	-	-	4. Electricity, gas, steam and air conditioning supply and remediation activities		
5. การจัดการน้ำ การจัดการและกากของเสีย ของเสีย และสิ่งปฏิกูล 5. Water supply; sewerage, waste management and remediation activities	8.1	0.3	1.2	0.7	0.7	1.3	1.3	-	1.3	1.3	-	-	-	5. Water supply; sewerage, waste management and remediation activities		
6. การก่อสร้าง 6. Construction	102.5	7.5	20.9	34.5	13.7	4.6	1.9	-	13.8	3.6	-	-	2.0	6. Construction		
7. การขนส่ง และการขนส่งสินค้า การซ่อมยานยนต์ 7. Wholesale and retail trade; repair of motor vehicles and motorcycles	982.3	21.9	181.2	153.4	188.3	153.1	52.4	-	157.3	65.3	7.0	-	2.5	7. Wholesale and retail trade; repair of motor vehicles and motorcycles		
8. การขนส่ง และสถานีบริการยานยนต์ 8. Transportation and storage	97.4	-	4.2	9.9	12.4	20.5	7.8	-	34.3	8.3	0.1	-	-	8. Transportation and storage		
9. ที่พักแรมและภัตตาคาร 9. Accommodation and food service activities	572.4	20.4	121.8	132.0	117.2	80.8	22.4	-	46.7	20.7	3.6	0.5	6.3	9. Accommodation and food service activities		
10. ข้อมูลข่าวสารและการสื่อสาร 10. Information and communication	21.1	-	0.4	0.2	0.4	0.8	1.9	-	14.4	2.2	0.9	-	-	10. Information and communication		
11. กิจกรรมทางการเงินและการประกันภัย 11. Financial and insurance activities	88.1	-	0.4	3.0	1.4	3.5	3.2	-	62.6	12.3	1.4	-	0.4	11. Financial and insurance activities		
12. กิจกรรมอสังหาริมทรัพย์ 12. Real estate activities	31.0	0.4	1.7	2.9	8.3	1.3	2.5	-	10.0	3.9	-	-	-	12. Real estate activities		
13. กิจกรรมทอผ้าสิ่งทอ วิทยาศาสตร์ และเทคนิค 13. Professional, scientific and technical activities	32.8	-	1.1	0.3	0.1	0.7	0.8	-	23.1	6.7	-	-	-	13. Professional, scientific and technical activities		
14. กิจกรรมการบริการและการบริการสังคม 14. Administrative and support service activities	68.9	1.4	11.1	15.0	13.8	4.8	3.4	-	13.4	3.7	1.8	0.5	-	14. Administrative and support service activities		
15. การบริหารราชการ การป้องกันประเทศ การประมงในทะเล 15. Public administration and defence; compulsory social security	175.7	-	6.8	8.9	11.6	11.3	5.6	-	100.1	25.7	5.8	-	-	15. Public administration and defence; compulsory social security		
16. การศึกษา 16. Education	222.8	0.8	8.8	6.0	3.7	10.2	3.1	-	79.2	6.7	103.1	-	1.2	16. Education		
17. กิจกรรมด้านสุขภาพและงานสังคมสงเคราะห์ 17. Human health and social work activities	162.4	0.1	9.8	11.8	14.1	27.2	5.8	-	38.8	49.3	5.1	-	0.3	17. Human health and social work activities		
18. ศิลปะ ความบันเทิง และนันทนาการ 18. Arts, entertainment and recreation	45.6	0.6	4.6	10.2	9.5	4.7	4.8	-	4.7	4.8	0.6	-	0.2	18. Arts, entertainment and recreation		
19. กิจกรรมบริการด้านอื่น ๆ 19. Other service activities	167.1	2.5	32.8	38.8	38.0	28.2	7.5	-	10.5	7.4	0.9	-	0.5	19. Other service activities		
20. กิจกรรมการจ้างงานในครัวเรือนส่วนบุคคล การผลิตสินค้าและบริการที่ขึ้นชื่อเพื่อใช้ในครัวเรือน 20. Activities of households as employers; undifferentiated goods and services-producing activities of households for own use	33.3	3.4	11.3	10.6	3.7	3.9	-	-	-	0.2	0.1	-	0.1	20. Activities of households as employers; undifferentiated goods and services-producing activities of households for own use		
21. กิจกรรมขององค์กรระหว่างประเทศ 21. Activities of extraterritorial organizations and bodies	-	-	-	-	-	-	-	-	-	-	-	-	-	21. Activities of extraterritorial organizations and bodies		
22. ไม่ทราบ 22. Unknown	12.3	-	0.3	0.8	-	2.7	-	-	6.4	0.4	-	-	1.7	22. Unknown		

1/ รวมวิชาชีพระยะสั้น / Including Short Course Vocational

ตารางที่ 5 จำนวนผู้จ้างทำ งานตามชั้นการศึกษาที่สำเร็จ อุตสาหกรรม พืช และเขตการปกครอง ภาคกลาง (ต่อ)
TABLE 5 EMPLOYED PERSONS BY LEVEL OF EDUCATIONAL ATTAINMENT, INDUSTRY, SEX AND AREA, CENTRAL REGION (Contd.)

ไตรมาสที่ 4/2559 : Quarter 4/2016

หน่วยนับพัน : In Thousands

อุตสาหกรรม	รวม	ไม่ การศึกษา No schooling	ต่ำกว่า ประถมศึกษา Primary Incomplete	ประถมศึกษา Primary	มัธยมศึกษาตอนต้น				อุดมศึกษา				อื่น ๆ Others	ไม่ทราบ Unknown	INDUSTRY
					มัธยมศึกษา ตอนต้น Lower Secondary	สายสามัญ General/ Academic	สายอาชีพ- ศึกษา Vocational	สายวิชา- การศึกษา Teacher Training	มัธยมศึกษาตอนปลาย		Higher Level				
									สายสามัญ Academic	สายอาชีพ Vocational	สายวิชา- การศึกษา Teacher Training	Higher Technical Education			
ยอดรวม	5,329.6	187.0	649.4	912.5	793.7	275.3	1.7	1021	426.5	47.6	41.3	TOTAL			
ชาย	2,833.0	104.6	323.4	527.4	405.9	159.1	0.1	374	244.6	28.3	19.4	MALE			
1.เกษตรกรรม การป่าไม้ และการประมง	263.0	6.9	88.7	74.3	23.5	7.3	-	1.5	7.4	-	2.2	1. Agriculture, forestry and fishing			
2.การทำเหมืองแร่ และเหมืองหิน	7.3	0.2	0.5	1.4	0.9	-	-	2.1	2.1	-	-	2. Mining and quarrying			
3. การผลิต	925.9	53.0	53.7	142.2	165.7	61.0	-	4.6	117.8	23.1	6.3	3. Manufacturing			
4. ไฟฟ้า ก๊าซ ไอน้ำและระบบปรับอากาศ	21.2	-	0.2	0.5	1.1	2.1	-	-	6.3	-	-	4. Electricity, gas, steam and air conditioning supply			
5. การจัดการน้ำ การจัดการและการบำบัดน้ำเสีย ของเสีย และสิ่งปฏิกูล	12.0	1.1	0.9	2.8	1.3	0.0	-	-	1.2	-	-	5. Water supply; sewerage, waste management and remediation activities			
6. การก่อสร้าง	219.1	5.7	32.7	67.6	178	7.1	-	1.7	15.6	1.2	3.6	6. Construction			
7. การขนส่ง และการขายปลีก การซ่อมยานยนต์	485.5	15.6	52.9	89.9	65.4	34.1	0.1	2.5	34.3	3.1	1.0	7. Wholesale and retail trade; repair of motor vehicles and motorcycles			
8. การขนส่ง และสถานที่เก็บสินค้า	217.3	9.3	28.8	44.1	31.5	10.0	-	2.4	10.9	0.5	2.9	8. Transportation and storage			
9. ที่พักแรมและบริการด้านอาหาร	199.3	10.6	28.9	44.8	31.2	8.4	-	0.8	14.8	-	1.9	9. Accommodation and food service activities			
10. ข้อมูลข่าวสารและการสื่อสาร	21.3	-	0.1	0.9	1.2	1.3	-	0.8	0.4	-	-	10. Information and communication			
11. กิจกรรมทางการเงินและการประกันภัย	38.1	-	0.2	0.3	1.5	2.9	-	0.1	2.5	-	0.6	11. Financial and insurance activities			
12. กิจกรรมอสังหาริมทรัพย์	19.6	-	2.8	4.1	1.1	-	-	0.1	3.6	-	0.1	12. Real estate activities			
13. กิจกรรมทางวิชาชีพ วิทยาศาสตร์ และเทคนิค	30.0	-	0.6	0.6	2.6	1.6	-	0.1	4.4	-	-	13. Professional, scientific and technical activities			
14. กิจกรรมการบริหารและการบริการสนับสนุน	73.6	-	11.0	18.4	23.9	6.8	-	2.7	2.6	0.5	-	14. Administrative and support service activities			
15. การบริหารราชการ การป้องกันประเทศ การประกันสังคม	128.9	-	5.1	12.5	17.6	13.4	-	1.5	8.1	-	0.5	15. Public administration and defence; compulsory social security			
16. การศึกษา	49.9	0.0	1.3	1.9	2.4	1.4	-	17.1	1.8	-	-	16. Education			
17. กิจกรรมด้านสุขภาพและงานสังคมสงเคราะห์	26.9	-	0.8	0.6	6.5	0.4	-	1.2	4.6	-	-	17. Human health and social work activities			
18. ศิลปะ ความบันเทิง และนันทนาการ	18.7	-	2.1	4.2	1.7	1.9	-	0.2	0.7	-	-	18. Arts, entertainment and recreation			
19. กิจกรรมบริการด้านอื่น ๆ	63.3	2.2	10.5	14.8	10.1	2.3	-	4.1	4.1	-	0.2	19. Other service activities			
20. กิจกรรมการจ้างงานในครัวเรือนส่วนบุคคล การผลิตสินค้าและบริการที่ตนเองเพื่อใช้ในครัวเรือน	8.3	-	1.7	1.5	1.2	0.2	-	-	1.0	-	-	20. Activities of households as employers; undifferentiated goods and services-producing activities of households for own use			
21. กิจกรรมขององค์กรระหว่างประเทศ	-	-	-	-	-	-	-	-	-	-	-	21. Activities of extraterritorial organizations and bodies			
22. ไม่ทราบ	3.9	-	-	-	0.6	1.2	-	-	0.4	-	0.2	22. Unknown			

/ Including Short Course Vocational

ตารางที่ 5 จำนวนผู้จ้างทำ งานตามขั้นการศึกษาที่สำเร็จ อุตสาหกรรม พืช และเขตการปกครอง ภาคกลาง (ต่อ)
TABLE 5 EMPLOYED PERSONS BY LEVEL OF EDUCATIONAL ATTAINMENT, INDUSTRY, SEX AND AREA, CENTRAL REGION (Contd.)

ไตรมาสที่ 4/2559 : Quarter 4/2016

หน่วยเป็นพัน : In Thousands

อุตสาหกรรม	รวม	ไม่มีการศึกษา	ต่ำกว่าประถมศึกษา	ประถมศึกษา	มัธยมศึกษาตอนต้น	มัธยมศึกษาตอนปลาย				อุดมศึกษา				อื่น ๆ	ไม่ทราบ	INDUSTRY
						Upper Secondary Level		Higher Level		Upper Secondary Level		Higher Level				
						General/Academic	Vocational	Teacher Training	Academic	Teacher Training	Academic	Teacher Training	Academic			
หญิง	2,496.7	82.4	326.0	385.1	447.5	387.8	116.2	1.5	462.4	181.9	64.7	19.2	21.9	FEMALE		
1.เกษตรกรรม การป่าไม้ และการประมง	156.3	7.3	64.6	38.7	23.8	11.1	3.4	-	4.6	1.2	0.3	-	1.4	1. Agriculture, forestry and fishing		
2.การทำเหมืองแร่ และเหมืองหิน	2.4	-	0.2	0.7	0.2	0.7	0.4	-	-	0.2	-	-	-	2. Mining and quarrying		
3. การผลิต	794.8	42.4	60.5	110.7	188.1	165.1	36.6	1.5	101.1	58.4	3.4	18.2	8.8	3. Manufacturing		
4. ไฟฟ้า ก๊าซ ไอน้ำและระบบปรับอากาศ	4.8	-	-	0.3	-	0.3	1.5	-	2.6	0.2	-	-	-	4. Electricity, gas, steam and air conditioning supply		
5. การจัดหา การจัดการและการบำบัดน้ำเสียของเสีย และสิ่งปฏิกูล	4.7	0.3	0.3	0.3	0.6	0.2	1.2	-	1.1	0.8	-	-	-	5. Water supply; sewerage, waste management and remediation activities		
6. การก่อสร้าง	42.4	2.8	6.9	14.3	4.1	1.6	0.5	-	8.9	1.5	-	-	1.8	6. Construction		
7. การขาย และการซ่อมรถ การซ่อมยานยนต์	522.9	11.4	91.2	76.3	90.4	87.1	33.9	-	92.3	33.8	4.5	-	2.1	7. Wholesale and retail trade; repair of motor vehicles and motorcycles		
8. การขนส่ง และสถานที่เก็บสินค้า	59.3	-	1.7	7.0	8.3	7.2	4.7	-	24.4	6.1	0.1	-	-	8. Transportation and storage		
9. ที่พักแรมและบริการด้านอาหาร	332.9	14.1	55.7	76.2	73.2	55.8	14.7	-	25.4	10.1	2.9	0.5	4.3	9. Accommodation and food service activities		
10. ข้อมูลข่าวสารและการสื่อสาร	14.7	-	0.4	-	-	0.0	1.3	-	10.8	2.0	0.2	-	-	10. Information and communication		
11. กิจกรรมทางการเงินและการประกันภัย	47.6	-	0.1	0.2	1.2	1.9	1.1	-	36.2	6.0	0.7	-	0.4	11. Financial and insurance activities		
12. กิจกรรมอสังหาริมทรัพย์	21.4	0.2	0.9	2.8	6.7	1.0	0.5	-	6.1	3.3	-	-	-	12. Real estate activities		
13. กิจกรรมทางวิชาชีพ วิทยาศาสตร์ และเทคนิค	17.9	-	-	0.3	-	0.7	0.8	-	13.0	3.1	-	-	-	13. Professional, scientific and technical activities		
14. กิจกรรมการบริหารและการบริการสนับสนุน	45.5	-	6.1	8.8	10.4	4.1	2.9	-	8.4	2.6	1.7	0.5	-	14. Administrative and support service activities		
15. การบริหารราชการ การป้องกันประเทศ การประกันสังคม	84.5	-	2.5	3.2	5.0	4.7	2.5	-	54.6	10.4	1.7	-	-	15. Public administration and defence; compulsory social security		
16. การศึกษา	107.3	0.2	5.0	3.2	1.1	5.3	1.3	-	39.7	4.4	46.5	-	0.9	16. Education		
17. กิจกรรมด้านสุขภาพและงานสังคมสงเคราะห์	86.6	-	4.1	6.0	4.8	15.6	3.7	-	19.7	30.2	2.4	-	0.2	17. Human health and social work activities		
18. ศิลปะ ความบันเทิง และนันทนาการ	17.7	-	1.3	3.0	4.2	3.2	0.6	-	1.8	3.6	0.1	-	0.2	18. Arts, entertainment and recreation		
19. กิจกรรมบริการด้านอื่น ๆ	103.0	1.6	18.7	26.4	23.9	16.5	4.8	-	6.8	3.5	0.4	-	0.3	19. Other service activities		
20. กิจกรรมการจ้างงานในครัวเรือนส่วนบุคคล การผลิตสินค้าและบริการที่ขึ้นเองเพื่อใช้ในครัวเรือน	19.3	2.2	6.0	6.1	1.5	3.3	-	-	-	0.2	0.1	-	-	20. Activities of households as employers; undifferentiated goods and services-producing activities of households for own use		
21. กิจกรรมขององค์กรระหว่างประเทศ	-	-	-	-	-	-	-	-	-	-	-	-	-	21. Activities of extraterritorial organizations and bodies		
22. ไม่ทราบ	10.5	-	-	0.8	-	2.7	-	-	4.9	0.4	-	-	1.7	22. Unknown		

∕ รวมอาชีพระยะสั้น ∕ Including Short Course Vocational

ตารางที่ 5 จำนวนผู้จ้างทำ งานตามขั้นการศึกษาที่สำเร็จ อุตสาหกรรม เขต และเขตการปกครอง ภาคกลาง (ต่อ)
TABLE 5 EMPLOYED PERSONS BY LEVEL OF EDUCATIONAL ATTAINMENT, INDUSTRY, SEX AND AREA, CENTRAL REGION (Contd.)

ไตรมาสที่ 4/2559 : Quarter 4/2016

นอกเขตเทศบาล NON-MUNICIPAL AREA

หน่วยนับพัน : in Thousands

อุตสาหกรรม Industry	รวม Total	ไม่ มีการศึกษา No schooling	ต่ำกว่า ประถมศึกษา Incomplete primary	ประถมศึกษา Primary	มัธยมศึกษาตอนปลาย Upper Secondary Level				อุดมศึกษา Higher Level				อื่นๆ Others	ไม่ทราบ Unknown	INDUSTRY
					ด้อย ศึกษา Lower Secondary	สามัญ ศึกษา General/ Academic	สาขาวิชา- ศึกษา Vocational	สาขาวิชา- การศึกษา Teacher Training	สาขาวิชา- การศึกษา Academic	สาขาวิชาชีพ Technical Education	สาขาวิชา- การศึกษา Teacher Training				
												1,222.5			
ยอดรวม	6,183.5	213.8	1,148.5	1,204.5	1,222.5	825.3	281.1	-	608.5	405.6	108.8	35.1	29.8	TOTAL	
ชาย	3,394.1	96.7	584.5	774.4	799.8	448.9	178.7	-	259.3	238.8	33.1	19.4	20.5	MALE	
1.เกษตรกรรม การป่าไม้ และการประมง	997.5	42.0	322.3	282.9	181.4	85.9	27.4	-	20.8	28.2	2.9	0.3	3.5	1. Agriculture, forestry and fishing	
2.การเหมืองแร่ และเหมืองหิน	6.2	-	3.4	1.4	0.5	0.4	-	-	0.2	0.4	-	-	-	2. Mining and quarrying	
3. การผลิต	933.3	32.1	63.1	153.3	239.6	167.2	67.6	-	71.7	110.1	2.6	17.6	8.4	3. Manufacturing	
4. ไฟฟ้า ก๊าซ ไอน้ำและระบบปรับอากาศ	15.6	-	0.3	1.9	2.1	0.9	2.5	-	4.2	3.5	0.3	-	-	4. Electricity, gas, steam and air conditioning supply	
5. การจัดหา การจัดการและการบำบัดน้ำเสีย ของเสีย และสิ่งปฏิกูล	9.7	-	1.9	1.1	2.8	2.2	0.4	-	-	0.4	0.1	-	0.9	5. Water supply; sewerage, waste management and remediation activities	
6. การก่อสร้าง	326.6	7.8	59.8	112.7	77.5	24.4	15.3	-	13.9	14.1	-	-	1.2	6. Construction	
7. การขนส่ง และการขายปลีก การซ่อมยานยนต์	444.4	4.8	59.8	91.1	107.5	64.6	33.2	-	37.8	37.9	4.3	0.9	2.5	7. Wholesale and retail trade; repair of motor vehicles and motorcycles	
8. การขนส่ง และสถานที่เก็บสินค้า	161.7	1.8	19.2	41.0	51.2	24.3	7.5	-	9.1	6.3	-	0.7	0.6	8. Transportation and storage	
9. ที่พักแรมและบริการด้านอาหาร	106.1	3.5	19.4	25.8	22.4	12.7	6.1	-	9.7	4.8	0.2	-	1.5	9. Accommodation and food service activities	
10. ข้อมูลข่าวสารและการสื่อสาร	12.8	-	0.2	0.5	0.6	3.1	1.6	-	4.9	1.9	-	-	-	10. Information and communication	
11.กิจกรรมทางการเงินและการประกันภัย	23.5	-	0.1	0.9	0.3	3.3	2.1	-	14.4	2.2	0.2	-	-	11. Financial and insurance activities	
12. กิจกรรมอสังหาริมทรัพย์	10.5	-	1.8	2.8	0.4	1.4	0.7	-	1.7	1.9	-	-	-	12. Real estate activities	
13. กิจกรรมทางวิชาชีพ วิทยาศาสตร์ และเทคนิค	18.4	-	1.5	-	3.5	2.8	0.6	-	7.1	2.8	-	-	0.2	13. Professional, scientific and technical activities	
14. กิจกรรมการบริหารและการบริการสนับสนุน	51.3	2.1	7.1	18.7	10.7	6.8	0.2	-	3.7	1.1	0.6	-	0.3	14. Administrative and support service activities	
15. การบริหารราชการ การป้องกันประเทศ การประมงทั้งหมด	129.5	0.4	7.4	18.1	15.6	33.0	8.2	-	28.1	15.4	2.6	-	0.7	15. Public administration and defence; compulsory social security	
16. การศึกษา	59.2	0.5	4.2	3.0	6.3	3.0	1.6	-	22.4	1.8	16.4	-	-	16. Education	
17. กิจกรรมด้านสุขภาพและงานสังคมสงเคราะห์	14.9	-	1.2	0.1	1.2	4.1	0.3	-	4.3	2.9	0.4	-	0.5	17. Human health and social work activities	
18. ศิลปะ ความบันเทิง และนันทนาการ	21.9	-	2.9	5.2	3.8	5.7	0.8	-	2.2	0.7	0.6	-	-	18. Arts, entertainment and recreation	
19. กิจกรรมบริการด้านอื่น ๆ	42.6	1.1	7.1	12.1	11.7	3.0	2.5	-	2.2	2.3	0.4	-	0.2	19. Other service activities	
20. กิจกรรมการจ้างงานในครัวเรือนส่วนบุคคล การผลิตสินค้าและบริการที่ขึ้นเองเพื่อใช้ครัวเรือน	5.5	0.7	1.9	1.6	0.9	0.2	-	-	-	0.2	-	-	-	20. Activities of households as employers; undifferentiated goods and services-producing activities of households for own use	
21. กิจกรรมขององค์กรระหว่างประเทศ	-	-	-	-	-	-	-	-	-	-	-	-	-	21. Activities of extraterritorial organizations and bodies	
22. ไม่ทราบ	2.9	-	-	0.4	-	-	-	-	1.1	-	1.5	-	-	22. Unknown	

1/ รวมอาชีพระยะสั้น 1/ Including Short Course Vocational

ตารางที่ 5 จำนวนผู้จ้างทำ งานตามชั้นการศึกษาที่สำเร็จ อุตสาหกรรม เขต และเขตการปกครอง ภาคกลาง (ต่อ)
TABLE 5 EMPLOYED PERSONS BY LEVEL OF EDUCATIONAL ATTAINMENT, INDUSTRY, SEX AND AREA, CENTRAL REGION (Contd.)

นอกเขตเทศบาล NON-MUNICIPAL AREA

หน่วยนับเป็น : in Thousands

อุตสาหกรรม Industry	รวม Total	ไม่ มีการศึกษา No schooling	ต่ำกว่า ประถมศึกษา primary Incomplete	ประถมศึกษา Primary	มัธยมศึกษา Secondary			อุดมศึกษา Higher Level				/ อื่นๆ Others	ไม่ทราบ Unknown	INDUSTRY
					ด้อย Lower	สามัญ General/ Academic	สายอาชีพ Vocational	สายวิชาชีพ Teacher Training	สายวิชาการ Academic	สายวิชาชีพ Higher Technical Education	สายวิชา- การศึกษา Teacher Training			
หญิง	2,789.5	117.1	564.0	530.2	482.7	376.4	102.4	-	349.2	75.7	15.7	9.3	FEMALE	
1 เกษตรกรรม การป่าไม้ และการประมง	646.4	46.0	258.6	180.2	79.1	45.8	12.7	-	10.1	10.2	2.4	-	1.4	1. Agriculture, forestry and fishing
2. การทำเหมืองแร่ และเหมืองหิน	1.9	0.2	-	-	0.1	0.5	0.5	-	0.6	-	-	-	-	2. Mining and quarrying
3. การผลิต	849.9	44.3	87.9	145.3	201.1	176.2	43.4	-	71.9	55.4	4.2	15.7	4.4	3. Manufacturing
4. ไฟฟ้า ก๊าซ ไอน้ำและระบบปรับอากาศ	6.0	-	-	0.3	0.6	-	-	-	4.3	0.8	-	-	-	4. Electricity, gas, steam and air conditioning supply
5. การจัดหา น้ำ การจัดการและการบำบัดน้ำเสีย ของเสีย และสิ่งมีค่า	3.4	-	1.0	0.4	0.1	1.2	0.2	-	0.1	0.5	-	-	-	5. Water supply; sewerage, waste management and remediation activities
6. การก่อสร้าง	60.1	4.7	14.0	20.3	9.5	3.0	1.4	-	4.9	2.1	-	-	0.2	6. Construction
7. การขายส่ง และการขายปลีก การซ่อมยานยนต์	459.4	10.4	90.0	77.1	97.9	66.0	18.5	-	65.0	31.5	2.5	-	0.4	7. Wholesale and retail trade; repair of motor vehicles and motorcycles
8. การขนส่ง และสถานที่เก็บสินค้า	38.0	-	2.5	2.9	4.1	13.3	3.1	-	9.8	2.2	-	-	-	8. Transportation and storage
9. ที่พักแรมและบริการด้านอาหาร	239.5	6.3	66.1	55.8	43.9	25.0	7.6	-	21.3	10.6	0.7	-	2.0	9. Accommodation and food service activities
10. ข้อมูลข่าวสารและการสื่อสาร	6.4	-	-	0.2	0.4	0.8	0.6	-	3.5	0.2	0.8	-	-	10. Information and communication
11. กิจกรรมทางการเงินและการประกันภัย	40.5	-	0.3	2.8	0.2	1.7	2.1	-	26.4	6.3	0.7	-	-	11. Financial and insurance activities
12. กิจกรรมอสังหาริมทรัพย์	9.6	0.3	0.8	0.2	1.7	0.3	2.0	-	3.9	0.6	-	-	-	12. Real estate activities
13. กิจกรรมทริฟวิงชีพ วิทยาศาสตร์ และเทคนิค	14.9	-	1.1	-	0.1	-	-	-	10.1	3.6	-	-	-	13. Professional, scientific and technical activities
14. กิจกรรมการบริหารและการบริการสนับสนุน	23.4	1.4	4.9	6.3	3.3	0.8	0.5	-	5.1	1.1	0.1	-	-	14. Administrative and support service activities
15. การบริหารราชการ การป้องกันประเทศ การประกันสังคม	91.2	-	4.3	5.6	6.6	6.6	3.1	-	45.5	15.4	4.1	-	-	15. Public administration and defence; compulsory social security
16. การศึกษา	115.4	0.7	3.8	2.8	2.6	4.9	1.9	-	39.5	2.4	56.6	-	0.4	16. Education
17. กิจกรรมด้านสุขภาพและงานสังคมสงเคราะห์	75.8	0.1	5.7	5.8	9.3	11.7	2.1	-	19.1	19.1	2.7	-	0.2	17. Human health and social work activities
18. ศิลปะ ความบันเทิง และนันทนาการ	27.8	0.6	3.3	7.2	5.6	6.3	0.2	-	2.9	1.2	0.5	-	-	18. Arts, entertainment and recreation
19. กิจกรรมบริการด้านอื่น ๆ	64.1	0.9	14.1	12.4	14.1	11.8	2.7	-	3.7	3.9	0.5	-	0.2	19. Other service activities
20. กิจกรรมการจ้างงานในครัวเรือนส่วนบุคคล	14.0	1.2	5.3	4.5	2.3	0.6	-	-	-	-	-	-	0.1	20. Activities of households as employers; undifferentiated goods and services-producing activities of households for own use
การตัดสินใจและกิจการที่กำบังเพื่อใช้ในครัวเรือน	-	-	-	-	-	-	-	-	-	-	-	-	-	21. Activities of extraterritorial organizations and bodies
21. กิจกรรมขององค์กรระหว่างประเทศ	-	-	-	-	-	-	-	-	-	-	-	-	-	22. Unknown
22. ไม่ทราบ	1.7	-	0.3	-	-	-	-	-	1.4	-	-	-	-	

1/ รวมอาชีพระยะสั้น 1/ Including Short Course Vocational

ตารางที่ 6 จำนวนผู้มีงานทำ จำแนกตามสถานภาพทำงาน อาชีพ ภาคกลาง

TABLE 6 EMPLOYED PERSONS BY WORK STATUS, OCCUPATION , CENTRAL REGION

ไตรมาสที่ 4/2559 : Quarter 4/2016

หน่วยเป็นพัน : In Thousands

อาชีพ	สถานภาพการทำงาน Work Status							การรวมกลุ่ม Members of Producers' Cooperatives	OCCUPATION
	นายจ้าง Employer	ลูกจ้างรัฐบาล Government Employee	ลูกจ้างเอกชน Private Employee	ทำงานส่วนตัว Own Account Worker	ช่วยธุรกิจ ครอบครัว Unpaid Family Worker				
รวม Total	315.1	998.8	6,035.6	2,831.1	1,330.0	2.6	TOTAL		
ยอดรวม	11,513.1	998.8	6,035.6	2,831.1	1,330.0	2.6	TOTAL		
1. ผู้จัดการ ข้าราชการระดับอาวุโส และผู้บัญชาการพิเศษ	144.8	84.4	157.2	35.1	4.6	-	1. managers, senior officials and Legislators		
2. ผู้ประกอบวิชาชีพด้านต่างๆ	12.1	337.5	234.8	25.2	6.0	-	2. Professionals		
3. เจ้าหน้าที่เทคนิคและผู้ประกอบวิชาชีพ ที่เกี่ยวข้องกับด้านต่างๆ	7.0	132.2	450.5	37.3	17.4	1.6	3. Technicians and associate professionals		
4. เสมียน	1.1	148.9	451.3	8.7	16.7	-	4. Clerks		
5. พนักงานบริการและผู้จำหน่ายสินค้า	50.6	128.4	674.9	1,077.6	494.5	0.1	5. Service workers and sell goods		
6. ผู้ปฏิบัติงานที่มีฝีมือในด้านการเกษตร ป่าไม้ และประมง	46.9	19.8	119.9	963.3	612.7	-	6. Skilled agricultural forest and fishery workers		
7. ช่างฝีมือ และผู้ปฏิบัติงานที่เกี่ยวข้อง	45.3	40.5	1,061.7	289.9	99.7	0.4	7. Craft and associate professionals		
8. ผู้ควบคุมเครื่องจักรโรงงานและเครื่องจักร และผู้ปฏิบัติงานด้านการประกอบ	5.8	48.4	1,702.2	243.1	17.4	0.3	8. Plant and machine controllers and assemblers		
9. ผู้ประกอบอาชีพพื้นฐาน	1.3	58.2	1,168.2	150.9	61.2	0.3	9. Elementary occupations		
10. คนงานซึ่งไม่ได้จำแนกไว้ในหมวดอื่น	-	0.6	14.8	-	-	-	10. Workers not classifiable by occupation		

ตารางที่ 6 จำนวนผู้มีงานทำ จำแนกตามสถานภาพทำงาน อาชีพ และเพศ ภาคกลาง

TABLE 6 EMPLOYED PERSONS BY WORK STATUS, OCCUPATION AND SEX, CENTRAL REGION

ไตรมาสที่ 4/2559 : Quarter 4/2016

หน่วยเป็นพัน : In Thousands

อาชีพ	สถานภาพการทำงาน Work Status							การรวมกลุ่ม Members of Producers' Cooperatives	OCCUPATION
	รวม	นายจ้าง Employer	ลูกจ้างรัฐบาล Government Employee	ลูกจ้างเอกชน Private Employee	ทำงานส่วนตัว Own Account Worker	ช่วยธุรกิจ ครอบครัว Unpaid Family Worker			
ชาย	6,227.0	249.2	479.6	3,314.3	1,612.2	571.1	0.7	MALE	
1. ผู้จัดการ ข้าราชการระดับอาวุโส และผู้บริหารระดับสูง	291.1	125.6	56.1	90.9	17.5	1.0	-	1. managers, senior officials and Legislators	
2. ผู้ประกอบวิชาชีพด้านต่างๆ	243.7	9.5	105.8	109.7	15.9	2.8	-	2. Professionals	
3. เจ้าหน้าที่เทคนิคและผู้ประกอบวิชาชีพที่เกี่ยวข้องกับด้านต่างๆ	314.4	5.7	63.2	218.6	21.2	5.1	0.6	3. Technicians and associate professionals	
4. เสมียน	177.5	0.2	37.7	131.9	4.7	2.9	-	4. Clerks	
5. พนักงานบริการและผู้จำหน่ายสินค้า	983.8	25.6	83.5	271.3	402.3	201.1	0.1	5. Service workers and sell goods	
6. ผู้ปฏิบัติงานที่มีฝีมือในด้านการเกษตร ป่าไม้ และประมง	1,077.6	35.2	11.4	80.1	681.0	269.9	-	6. Skilled agricultural forest and fishery workers	
7. ช่างฝีมือ และผู้ปฏิบัติงานที่เกี่ยวข้อง	1,154.7	41.7	39.9	833.0	188.0	52.1	-	7. Craft and associate professionals	
8. ผู้ควบคุมเครื่องจักรโรงงานและเครื่องจักร และผู้ปฏิบัติงานด้านการประกอบ	1,293.3	5.4	47.8	1,018.0	208.7	13.5	-	8. Plant and machine controllers and assemblers	
9. ผู้ประกอบอาชีพงานพื้นฐาน	684.7	0.4	33.7	554.8	72.9	22.8	-	9. Elementary occupations	
10. คนงานซึ่งมิได้จำแนกไว้ในหมวดอื่น	6.5	-	0.6	5.9	-	-	-	10. Workers not classifiable by occupation	
หญิง	5,286.1	65.9	519.2	2,721.3	1,218.9	758.9	1.9	TOTAL	
1. ผู้จัดการ ข้าราชการระดับอาวุโส และผู้บริหารระดับสูง	135.0	19.3	28.3	66.3	17.6	3.6	-	1. managers, senior officials and Legislators	
2. ผู้ประกอบวิชาชีพด้านต่างๆ	371.9	2.7	231.7	125.2	9.2	3.2	-	2. Professionals	
3. เจ้าหน้าที่เทคนิคและผู้ประกอบวิชาชีพที่เกี่ยวข้องกับด้านต่างๆ	331.7	1.4	69.1	231.9	16.1	12.3	1.0	3. Technicians and associate professionals	
4. เสมียน	449.2	0.8	111.2	319.4	4.1	13.8	-	4. Clerks	
5. พนักงานบริการและผู้จำหน่ายสินค้า	1,442.3	25.0	44.9	403.6	675.4	293.4	-	5. Service workers and sell goods	
6. ผู้ปฏิบัติงานที่มีฝีมือในด้านการเกษตร ป่าไม้ และประมง	685.1	11.8	8.4	39.8	282.3	342.8	-	6. Skilled agricultural forest and fishery workers	
7. ช่างฝีมือ และผู้ปฏิบัติงานที่เกี่ยวข้อง	382.7	3.7	0.5	228.6	102.0	47.6	0.4	7. Craft and associate professionals	
8. ผู้ควบคุมเครื่องจักรโรงงานและเครื่องจักร และผู้ปฏิบัติงานด้านการประกอบ	723.7	0.4	0.6	684.2	34.4	3.9	0.3	8. Plant and machine controllers and assemblers	
9. ผู้ประกอบอาชีพงานพื้นฐาน	755.4	0.9	24.5	613.4	78.0	38.4	0.3	9. Elementary occupations	
10. คนงานซึ่งมิได้จำแนกไว้ในหมวดอื่น	9.0	-	0.1	8.9	-	-	-	10. Workers not classifiable by occupation	

ตารางที่ 6 จำนวนผู้มีงานทำ จำแนกตามสถานภาพทำงาน อาชีพ เพศ และเขตการปกครอง ภาคกลาง (ต่อ)
 TABLE 6 EMPLOYED PERSONS BY WORK STATUS, OCCUPATION, SEX AND AREA, CENTRAL REGION (Contd.)

ไตรมาสที่ 4/2559 : Quarter 4/2016 หน่วยเป็นพัน : In Thousands

อาชีพ	ในเขตเทศบาล MUNICIPAL AREA										TOTAL	OCCUPATION
	สถานภาพการทำงาน Work Status											
	รวม	นายจ้าง	ลูกจ้างรัฐบาล	ลูกจ้างเอกชน	ทำงานส่วนตัว	ช่วยธุรกิจครอบครัว	การรวมกลุ่ม	Unpaid Family Worker	Members of Producers' Cooperatives			
Total	Employer	Government Employee	Private Employee	Own Account Worker	Unpaid Family Worker	Members of Producers' Cooperatives						
ยอดรวม	5,329.6	1,522.6	507.6	2,949.2	1,203.4	514.7	2.2					
ชาย	2,833.0	1,180.0	247.3	1,595.2	657.0	214.8	0.7					
1. ผู้จัดการ ข้าราชการระดับอาวุโส และผู้บัญชาการ	149.7	61.7	23.7	57.4	6.7	0.2	-					1. managers, senior officials and Legislators
2. ผู้ประกอบวิชาชีพด้านต่างๆ	139.1	5.7	59.1	60.7	12.2	1.4	-					2. Professionals
3. เจ้าหน้าที่เทคนิคและผู้ประกอบวิชาชีพที่เกี่ยวข้องกับด้านต่างๆ	181.2	4.4	40.6	119.9	13.6	2.2	0.6					3. Technicians and associate professionals
4. เสมียน	96.3	0.2	19.1	73.9	2.7	0.3	-					4. Clerks
5. พนักงานบริการและผู้จำหน่ายสินค้า	579.3	16.0	43.8	165.3	235.6	118.4	0.1					5. Service workers and sell goods workers
6. ผู้ปฏิบัติงานที่มีฝีมือในด้านการเกษตร ป่าไม้ และประมง	227.6	7.9	3.8	18.7	143.1	54.1	-					6. Skilled agricultural forest and fishery workers
7. ช่างฝีมือ และผู้ปฏิบัติงานที่เกี่ยวข้อง	531.3	20.8	18.2	378.7	94.1	19.5	-					7. Craft and associate professionals
8. ผู้ควบคุมเครื่องจักรโรงงานและเครื่องจักร และผู้ปฏิบัติงานด้านการประกอบ	656.3	0.9	21.0	512.9	114.6	6.9	-					8. Plant and machine controllers and assemblers
9. ผู้ประกอบอาชีพงานพื้นฐาน	269.7	0.3	17.9	205.4	34.4	11.8	-					9. Elementary occupations
10. คนงานซึ่งมิได้จำแนกไว้ในหมวดอื่น	2.6	-	0.2	2.4	-	-	-					10. Workers not classifiable by occupation

ตารางที่ 6 จำนวนผู้มีงานทำ จำแนกตามสถานภาพทำงาน อาชีพ เพศ และเขตการปกครอง ภาคกลาง (ต่อ)
 TABLE 6 EMPLOYED PERSONS BY WORK STATUS, OCCUPATION, SEX AND AREA, CENTRAL REGION (Contd.)

ไตรมาสที่ 4/2559 : Quarter 4/2016 หน่วยเป็นพัน : In Thousands

อาชีพ	สถานภาพการทำงาน Work Status										TOTAL	OCCUPATION
	รวม	นายจ้าง	ลูกจ้างรัฐบาล	ลูกจ้างเอกชน	ทำงานส่วนตัว	ช่วยธุรกิจครอบครัว	การรวมกลุ่ม	Unpaid Family Worker	Members of Producers' Cooperatives	TOTAL		
	Total	Employer	Government Employee	Private Employee	Own Account Worker	Unpaid Family Worker	Members of Producers' Cooperatives	Unpaid Family Worker	Members of Producers' Cooperatives	TOTAL		
หญิง	2,496.7	34.6	260.3	1,354.0	546.4	299.9	1.4					
1. ผู้จัดการ ข้าราชการระดับอาวุโสและผู้บัญญัติกฎหมาย	76.2	12.0	13.3	37.9	11.3	1.7	-				1. managers, senior officials and Legislators	
2. ผู้ประกอบวิชาชีพด้านต่างๆ	199.0	1.3	120.1	71.4	4.4	1.8	-				2. Professionals	
3. เจ้าหน้าที่เทคนิคและผู้ประกอบวิชาชีพที่เกี่ยวข้องกับด้านต่างๆ	195.7	0.4	33.8	144.3	7.6	8.7	1.0				3. Technicians and associate professionals	
4. เสมียน	222.5	0.8	57.7	154.6	1.3	8.0	-				4. Clerks	
5. พนักงานบริการและผู้จำหน่ายสินค้า	809.4	14.3	20.8	249.1	355.4	170.0	-				5. Service workers and sell goods workers	
6. ผู้ปฏิบัติงานที่มีฝีมือในด้านการเกษตร ป่าไม้ และประมง	135.2	2.3	3.1	7.6	55.4	66.8	-				6. Skilled agricultural forest and fishery workers	
7. ช่างฝีมือ และผู้ปฏิบัติงานที่เกี่ยวข้อง	168.6	2.3	0.1	93.2	48.2	24.6	0.2				7. Craft and associate professionals	
8. ผู้ควบคุมเครื่องจักรโรงงานและเครื่องจักรและผู้ปฏิบัติงานด้านการประกอบ	361.7	0.4	0.5	340.0	20.2	0.6	-				8. Plant and machine controllers and assemblers	
9. ผู้ประกอบอาชีพงานพื้นฐาน	320.1	0.8	10.8	247.8	42.8	17.7	0.3				9. Elementary occupations	
10. คนงานซึ่งมิได้จำแนกไว้ในหมวดอื่น	8.3	-	0.1	8.2	-	-	-				10. Workers not classifiable by occupation	

ตารางที่ 6 จำนวนผู้มีงานทำ จำแนกตามสถานภาพทำงาน อาชีพ เพศ และเขตการปกครอง ภาคกลาง (ต่อ)
 TABLE 6 EMPLOYED PERSONS BY WORK STATUS, OCCUPATION, SEX AND AREA, CENTRAL REGION (Contd.)

หน่วยเป็นพัน : In Thousands

ไตรมาสที่ 4/2559 : Quarter 4/2016

อาชีพ	สถานภาพการทำงาน Work Status						TOTAL	OCCUPATION
	รวม	นายจ้าง	ลูกจ้างรัฐบาล	ลูกจ้างเอกชน	ทำงานส่วนตัว	ช่วยธุรกิจครอบครัว		
Total	Employer	Government Employee	Private Employee	Own Account Worker	Unpaid Family Worker	Cooperatives		
หญิง	2,789.5	31.2	259.0	1,367.3	672.5	459.0	0.5	
1. ผู้จัดการ ข้าราชการระดับอาวุโส และผู้บริหารกฎหมาย	58.8	7.3	15.0	28.4	6.3	1.8	-	1. managers, senior officials and Legislators
2. ผู้ประกอบวิชาชีพด้านต่างๆ	173.0	1.3	111.6	53.8	4.9	1.4	-	2. Professionals
3. เจ้าหน้าที่เทคนิคและผู้ประกอบวิชาชีพที่เกี่ยวข้องกับด้านต่างๆ	136.0	1.0	35.3	87.7	8.5	3.6	-	3. Technicians and associate professionals
4. เสมียน	226.7	-	53.5	164.8	2.7	5.7	-	4. Clerks
5. พนักงานบริการและผู้จำหน่ายสินค้า	632.9	10.8	24.1	154.5	320.0	123.5	-	5. Service workers and sell goods
6. ผู้ปฏิบัติงานที่มีฝีมือในด้านการเกษตร ป่าไม้ และประมง	549.9	9.5	5.3	32.2	226.9	276.0	-	6. Skilled agricultural forest and fishery workers
7. ช่างฝีมือ และผู้ปฏิบัติงานที่เกี่ยวข้อง	214.2	1.3	0.4	135.4	53.8	23.0	0.2	7. Craft and associate professionals
8. ผู้ควบคุมเครื่องจักรโรงงานและเครื่องจักร และผู้ปฏิบัติงานด้านการประกอบ	362.0	-	0.1	344.2	14.2	3.3	0.3	8. Plant and machine controllers and assemblers
9. ผู้ประกอบอาชีพงานพื้นฐาน	435.3	0.1	13.7	365.6	35.2	20.7	-	9. Elementary occupations
10. คนงานซึ่งมิได้จำแนกไว้ในหมวดอื่น	0.7	-	-	0.7	-	-	-	10. Workers not classifiable by occupation

ตารางที่ 7 จำนวนผู้มีงานทำ จำแนกตามสถานภาพทำงาน อุตสาหกรรม ภาคกลาง

TABLE 7 EMPLOYED PERSONS BY WORK STATUS, INDUSTRY, CENTRAL REGION

ไตรมาสที่ 4/2559 : Quarter 4/2016

หน่วยเป็นพัน : In Thousands

อุตสาหกรรม	สถานภาพการทำงาน Work Status							INDUSTRY
	รวม	นายจ้าง	ลูกจ้างรัฐบาล	ลูกจ้างเอกชน	ทำงานส่วนตัว	ช่วยธุรกิจครอบครัว	การรวมกลุ่ม	
	Total	Employer	Government Employee	Private Employee	Own Account Worker	Unpaid Family Worker	Members of Producers' Cooperatives	
ยอดรวม	11,513.1	315.1	998.8	6,035.6	2,831.1	1,330.0	2.6	TOTAL
1 เกษตรกรรม การป่าไม้ และการประมง	2,063.3	48.1	6.4	416.0	977.4	615.2	0.3	1. Agriculture, forestry and fishing
2. การทำเหมืองแร่ และเหมืองหิน	17.7	0.4	-	15.8	1.2	0.4	-	2. Mining and quarrying
3. การผลิต	3,504.0	46.6	18.0	3,144.5	207.1	87.2	0.6	3. Manufacturing
4. ไฟฟ้า ก๊าซ ไอน้ำและระบบปรับอากาศ	47.5	-	39.3	8.3	-	-	-	4. Electricity, gas, steam and air conditioning supply
5. การจัดหา น้ำ การจัดการและการบำบัดน้ำเสีย	29.9	0.8	15.4	12.0	1.0	0.6	-	5. Water supply; sewerage, waste management and remediation activities
6. การก่อสร้าง	648.1	93.3	2.6	486.2	33.4	32.8	-	6. Construction
7. การขนส่ง และการขายปลีก การซ่อมยานยนต์	1,912.1	76.8	0.4	683.2	783.4	368.4	-	7. Wholesale and retail trade; repair of motor vehicles and motorcycles
8. การขนส่ง และสถานที่เก็บสินค้า	476.4	5.0	38.5	223.9	198.0	11.0	-	8. Transportation and storage
9. ที่พักแรมและบริการด้านอาหาร	877.7	23.7	0.6	276.0	392.6	184.7	0.1	9. Accommodation and food service activities
10. ข้อมูลข่าวสารและการสื่อสาร	55.2	1.3	8.1	40.7	4.9	0.2	-	10. Information and communication
11. กิจกรรมทางการเงินและการประกันภัย	149.7	-	20.3	123.4	4.2	1.8	-	11. Financial and insurance activities
12. กิจกรรมอสังหาริมทรัพย์	61.1	1.7	-	36.5	20.2	2.8	-	12. Real estate activities
13. กิจกรรมทางวิชาชีพ วิทยาศาสตร์ และเทคนิค	81.2	4.3	14.4	42.8	18.2	1.4	-	13. Professional, scientific and technical activities
14. กิจกรรมการบริหารและการบริการสนับสนุน	193.8	3.7	1.7	171.9	11.6	4.9	-	14. Administrative and support service activities
15. การบริหารราชการ การป้องกันประเทศ	434.1	-	434.1	-	-	-	-	15. Public administration and defence; compulsory social security
16. การศึกษา	331.8	1.2	253.9	73.8	2.3	0.7	-	16. Education
17. กิจกรรมด้านสุขภาพและงานสังคมสงเคราะห์	204.3	0.8	132.4	57.2	12.2	1.6	-	17. Human health and social work activities
18. ศิลปะ ความบันเทิง และนันทนาการ	86.2	2.4	11.3	51.8	17.9	2.7	-	18. Arts, entertainment and recreation
19. กิจกรรมบริการด้านอื่น ๆ	273.0	5.1	1.5	105.4	145.6	13.8	1.6	19. Other service activities
20. กิจกรรมการจ้างงานในครัวเรือนส่วนบุคคล	47.1	-	-	47.1	-	-	-	20. Activities of households as employers; undifferentiated goods and services-producing activities of households for own use
การผลิตสินค้าและบริการที่ตนเองเพื่อใช้ในครัวเรือน	-	-	-	-	-	-	-	21. Activities of extraterritorial organizations and bodies
21. กิจกรรมขององค์กรระหว่างประเทศ	-	-	-	-	-	-	-	22. Unknown
22. ไม่ทราบ	19.1	-	-	19.1	-	-	-	

ตารางที่ 7 จำนวนผู้มีงานทำ จำแนกตามสถานภาพทำงาน อุตสาหกรรม และเพศ ภาคกลาง
TABLE 7 EMPLOYED PERSONS BY WORK STATUS, INDUSTRY AND SEX, CENTRAL REGION

อุตสาหกรรม Industry	สถานภาพการทำงาน Work Status					รวม Total	INDUSTRY
	นายจ้าง Employer	ลูกจ้างรัฐบาล Government Employee	ลูกจ้างเอกชน Private Employee	ทำงานส่วนตัว Own Account Worker	ช่วยเหลือ ครอบครัว Unpaid Family Worker		
							MALE
ชาย	249.2	479.6	3,314.3	1,612.2	571.1	6,227.0	0.7
1 เกษตรกรรม การป่าไม้ และการประมง	36.2	3.3	257.0	692.0	272.0	1,260.5	-
2. การทำเหมืองแร่ และเหมืองหิน	0.4	-	11.8	1.2	0.2	13.5	-
3. การผลิต	38.7	9.3	1,684.3	87.9	39.1	1,859.3	-
4. ไฟฟ้า ก๊าซ ไอน้ำ และระบบปรับอากาศ	-	28.8	8.0	-	-	36.7	-
5. การจัดหา การจัดการและการบำบัดน้ำเสีย ของเสีย และสิ่งปฏิกูล	0.3	9.8	10.4	0.9	0.4	21.8	-
6. การก่อสร้าง	89.8	2.6	403.8	30.7	18.7	545.6	-
7. การขายส่ง และการขายปลีก การซ่อมยานยนต์	53.8	-	340.3	380.1	155.6	929.8	-
8. การขนส่ง และสถานที่เก็บสินค้า	4.6	26.9	152.6	189.0	6.0	379.0	-
9. ที่พักแรมและบริการด้านอาหาร	11.4	-	90.7	134.5	68.7	305.4	0.1
10. ข้อมูลข่าวสารและการสื่อสาร	1.1	2.7	25.8	4.4	-	34.1	-
11. กิจกรรมทางสังคมและการประพันธ์	61.6	7.3	51.1	2.0	1.2	124.9	-
12. กิจกรรมอสังหาริมทรัพย์	0.9	-	15.4	12.0	1.9	30.1	-
13. กิจกรรมทางวิชาชีพ วิทยาศาสตร์ และเทคนิค	3.8	6.8	22.1	15.3	0.4	48.4	-
14. กิจกรรมการบริหารและการบริการสนับสนุน	2.1	-	114.6	6.3	1.9	124.9	-
15. การบริหารราชการ การป้องกันประเทศ การประมง	-	258.3	-	-	-	258.3	-
16. การศึกษา	1.2	86.0	21.2	0.7	-	109.1	-
17. กิจกรรมด้านสุขภาพและงานสังคมสงเคราะห์	0.7	29.9	10.3	0.8	0.2	41.8	-
18. ศิลปะ ความบันเทิง และนันทนาการ	1.9	6.6	20.1	10.2	1.8	40.6	-
19. กิจกรรมบริการด้านอื่น ๆ	2.3	1.3	54.2	44.5	3.1	105.9	0.6
20. กิจกรรมการจ้างงานในครัวเรือนส่วนบุคคล การผลิตสินค้าและบริการที่เชื่อมโยงใช้ในครัวเรือน	-	-	13.8	-	-	13.8	-
21. กิจกรรมขององค์กรระหว่างประเทศ	-	-	-	-	-	-	-
22. ไม่ทราบ	-	-	6.9	-	-	6.9	-
	65.9	519.2	2,721.3	1,218.9	758.9	5,286.1	1.9
หญิง							FEMALE
1 เกษตรกรรม การป่าไม้ และการประมง	11.9	3.1	159.0	285.4	343.2	802.7	0.3
2. การทำเหมืองแร่ และเหมืองหิน	-	-	4.0	-	0.2	4.2	-
3. การผลิต	7.9	8.6	1,460.3	119.2	48.1	1,644.7	0.6
4. ไฟฟ้า ก๊าซ ไอน้ำ และระบบปรับอากาศ	-	10.5	0.3	-	-	10.8	-
5. การจัดหา การจัดการและการบำบัดน้ำเสีย ของเสีย และสิ่งปฏิกูล	0.5	5.6	1.7	0.1	0.2	8.1	-
6. การก่อสร้าง	3.5	-	82.4	2.6	14.1	102.5	-
7. การขายส่ง และการขายปลีก การซ่อมยานยนต์	22.9	0.4	342.9	403.3	212.8	982.3	-
8. การขนส่ง และสถานที่เก็บสินค้า	0.4	11.6	71.3	9.1	5.0	97.4	-
9. ที่พักแรมและบริการด้านอาหาร	12.3	0.6	185.3	258.1	116.1	572.4	-
10. ข้อมูลข่าวสารและการสื่อสาร	0.1	5.4	14.9	0.5	0.2	21.1	-
11. กิจกรรมทางสังคมและการประพันธ์	88.1	13.0	72.3	2.2	0.6	130.0	-
12. กิจกรรมอสังหาริมทรัพย์	0.8	-	21.1	8.2	0.9	31.0	-
13. กิจกรรมทางวิชาชีพ วิทยาศาสตร์ และเทคนิค	0.5	7.7	20.7	3.0	1.0	32.8	-
14. กิจกรรมการบริหารและการบริการสนับสนุน	1.6	1.7	57.3	5.3	3.1	68.9	-
15. การบริหารราชการ การป้องกันประเทศ การประมง	-	175.7	-	-	-	175.7	-
16. การศึกษา	-	167.9	52.6	1.7	0.7	222.8	-
17. กิจกรรมด้านสุขภาพและงานสังคมสงเคราะห์	0.1	102.6	46.9	11.5	1.4	162.4	-
18. ศิลปะ ความบันเทิง และนันทนาการ	0.6	4.6	31.8	7.7	0.9	45.6	-
19. กิจกรรมบริการด้านอื่น ๆ	2.9	0.2	51.3	101.1	10.6	167.1	1.0
20. กิจกรรมการจ้างงานในครัวเรือนส่วนบุคคล การผลิตสินค้าและบริการที่เชื่อมโยงใช้ในครัวเรือน	-	-	33.3	-	-	33.3	-
21. กิจกรรมขององค์กรระหว่างประเทศ	-	-	-	-	-	-	-
22. ไม่ทราบ	-	-	12.3	-	-	12.3	-

ตารางที่ 7 จำนวนผู้มีงานทำ จำแนกตามสถานภาพทำงาน อุตสาหกรรม เพศ และเขตการปกครอง ภาคกลาง (ต่อ)
TABLE 7 EMPLOYED PERSONS BY WORK STATUS, INDUSTRY, SEX AND AREA, CENTRAL REGION (Contd.)

ไตรมาสที่ 4/2559 : Quarter 4/2016

ในเขตเทศบาล MUNICIPAL AREA

หน่วยเป็นพัน : In Thousands

อุตสาหกรรม	สถานภาพการทำงาน Work Status							INDUSTRY
	นายจ้าง Employer	ลูกจ้างรัฐบาล Government Employee	ลูกจ้างเอกชน Private Employee	ทำงานส่วนตัว Own Account Worker	ช่วยธุรกิจ ครอบครัว Unpaid Family Worker	การรวมกลุ่ม Producers' Cooperatives	TOTAL	
รวม	152.6	507.6	2,949.2	1,203.4	514.7	2.2	5,329.6	TOTAL
ยอดรวมชาย	118.0	247.3	1,595.2	657.0	214.8	0.7	2,833.0	MALE
1. เกษตรกรรม การป่าไม้ และการประมง	7.7	0.2	52.7	147.5	54.9	-	263.0	1. Agriculture, forestry and fishing
2. การทำเหมืองแร่ และเหมืองหิน	0.1	-	6.6	0.5	-	-	7.3	2. Mining and quarrying
3. การผลิต	16.7	7.9	841.8	45.0	14.5	-	925.9	3. Manufacturing
4. ไฟฟ้า ก๊าซ ไอน้ำและระบบปรับอากาศ	-	16.9	4.3	-	-	-	21.2	4. Electricity, gas, steam and air conditioning supply
5. การจัดหา น้ำ การจัดการและการบำบัดน้ำเสียของเสีย และสิ่งปฏิกูล	-	6.2	5.3	0.4	0.2	-	12.0	5. Water supply; sewerage, waste management and remediation activities
6. การก่อสร้าง	41.3	0.4	158.3	12.1	7.0	-	219.1	6. Construction
7. การขายส่ง และการขายปลีก การซ่อมยานยนต์	30.1	-	174.2	194.5	86.7	-	485.5	7. Wholesale and retail trade; repair of motor vehicles and motorcycles
8. การขนส่ง และสถานที่เก็บสินค้า	2.1	19.9	86.3	105.4	3.7	-	217.3	8. Transportation and storage
9. ที่พักแรมและบริการด้านอาหาร	8.3	-	64.0	86.3	40.5	0.1	199.3	9. Accommodation and food service activities
10. ข้อมูลข่าวสารและการสื่อสาร	1.0	0.8	16.1	3.5	-	-	21.3	10. Information and communication
11. กิจกรรมทางการเงินและการประกันภัย	-	4.6	31.3	2.0	0.3	-	38.1	11. Financial and insurance activities
12. กิจกรรมอสังหาริมทรัพย์	0.9	-	9.1	8.7	1.0	-	19.6	12. Real estate activities
13. กิจกรรมทางวิชาชีพ วิทยาศาสตร์ และเทคนิค	3.8	1.4	12.4	11.9	0.4	-	30.0	13. Professional, scientific and technical activities
14. กิจกรรมการบริหารและการสนับสนุน	1.3	-	67.0	4.0	1.3	-	73.6	14. Administrative and support service activities
15. การบริหารราชการ การป้องกันประเทศ การประกันสังคม	-	128.9	-	-	-	-	128.9	15. Public administration and defence; compulsory social security
16. การศึกษา	1.2	37.6	10.4	0.7	-	-	49.9	16. Education
17. กิจกรรมด้านสุขภาพและงานสังคมสงเคราะห์	0.7	19.2	6.3	0.5	0.2	-	26.9	17. Human health and social work activities
18. ศิลปะ ความบันเทิง และนันทนาการ	0.5	3.4	8.5	5.3	1.0	-	18.7	18. Arts, entertainment and recreation
19. กิจกรรมบริการด้านอื่น ๆ	2.3	0.2	28.3	28.8	3.1	0.6	63.3	19. Other service activities
20. กิจกรรมการจ้างงานในครัวเรือนส่วนบุคคล การผลิตสินค้าและบริการที่ขึ้นเองเพื่อใช้ในครัวเรือน	-	-	8.3	-	-	-	8.3	20. Activities of households as employers; undifferentiated goods and services-producing activities of households for own use
21. กิจกรรมขององค์กรระหว่างประเทศ	-	-	-	-	-	-	-	21. Activities of extraterritorial organizations and bodies
22. ไม่ทราบ	-	-	3.9	-	-	-	3.9	22. Unknown

ตารางที่ 7 จำนวนผู้มีงานทำ จำแนกตามสถานภาพทำงาน อุตสาหกรรม เพศ และเขตการปกครอง ภาคกลาง (ต่อ)
TABLE 7 EMPLOYED PERSONS BY WORK STATUS, INDUSTRY, SEX AND AREA, CENTRAL REGION (Contd.)

ไตรมาสที่ 4/2559 : Quarter 4/2016

ในเขตเทศบาล MUNICIPAL AREA

หน่วยเป็นพัน : In Thousands

อุตสาหกรรม	สถานภาพการทำงาน Work Status						INDUSTRY
	นายจ้าง Employer	ลูกจ้างรัฐบาล Government Employee	ลูกจ้างเอกชน Private Employee	ทำงานส่วนตัว Own Account Worker	ช่วยธุรกิจ ครอบครัว Unpaid Family Worker	การรวมกลุ่ม Producers' Cooperatives	
รวม	Total						
หญิง	2,496.7	260.3	1,354.0	546.4	299.9	1.4	FEMALE
1. เกษตรกรรม การป่าไม้ และการประมง	156.3	-	31.3	55.5	66.9	0.3	1. Agriculture, forestry and fishing
2. การทำเหมืองแร่ และเหมืองหิน	2.4	-	2.4	-	-	-	2. Mining and quarrying
3. การผลิต	794.8	6.6	701.6	58.3	24.9	0.2	3. Manufacturing
4. ไฟฟ้า ก๊าซ ไอน้ำและระบบปรับอากาศ	4.8	4.5	0.3	-	-	-	4. Electricity, gas, steam and air conditioning supply
5. การจัดหา น้ำ การจัดการและการบำบัดน้ำเสีย ของเสีย และสิ่งปฏิกูล	4.7	3.7	0.7	0.1	0.2	-	5. Water supply; sewerage, waste management and remediation activities
6. การก่อสร้าง	42.4	-	33.5	0.5	6.5	-	6. Construction
7. การขายส่ง และการขายปลีก การซ่อมยานยนต์	522.9	0.1	190.8	204.0	113.0	-	7. Wholesale and retail trade; repair of motor vehicles and motorcycles
8. การขนส่ง และสถานที่เก็บสินค้า	59.3	9.6	40.8	5.4	3.1	-	8. Transportation and storage
9. ที่พักแรมและบริการด้านอาหาร	332.9	0.2	116.8	138.5	70.4	-	9. Accommodation and food service activities
10. ข้อมูลข่าวสารและการสื่อสาร	14.7	4.9	9.0	0.5	0.2	-	10. Information and communication
11. กิจกรรมทางการเงินและการประกันภัย	47.6	6.4	40.4	0.2	0.6	-	11. Financial and insurance activities
12. กิจกรรมอสังหาริมทรัพย์	21.4	-	15.3	5.3	0.5	-	12. Real estate activities
13. กิจกรรมทางวิทยาศาสตร์ และเทคนิค	17.9	4.5	11.9	0.9	0.6	-	13. Professional, scientific and technical activities
14. กิจกรรมการบริหารและการสนับสนุน	45.5	0.1	38.1	3.6	2.4	-	14. Administrative and support service activities
15. การบริหารราชการ การป้องกันประเทศ การประกันสังคม	84.5	-	-	-	-	-	15. Public administration and defence; compulsory social security
16. การศึกษา	107.3	-	26.2	1.6	0.3	-	16. Education
17. กิจกรรมด้านสุขภาพและงานสังคมสงเคราะห์	86.6	0.1	24.9	6.6	1.2	-	17. Human health and social work activities
18. ศิลปะ ความบันเทิง และนันทนาการ	17.7	0.1	13.2	2.5	0.3	-	18. Arts, entertainment and recreation
19. กิจกรรมบริการด้านอื่น ๆ	103.0	0.2	27.1	63.1	8.8	1.0	19. Other service activities
20. กิจกรรมการจ้างงานในครัวเรือนส่วนบุคคล การผลิตสินค้าและบริการที่ขึ้นเองเพื่อใช้ในครัวเรือน	19.3	-	19.3	-	-	-	20. Activities of households as employers; undifferentiated goods and services-producing activities of households for own use
21. กิจกรรมขององค์กรระหว่างประเทศ	-	-	-	-	-	-	21. Activities of extraterritorial organizations and bodies
22. ไม่ทราบ	10.5	-	10.5	-	-	-	22. Unknown

ตารางที่ 7 จำนวนผู้มีงานทำ จำแนกตามสถานภาพทำงาน อุตสาหกรรม เพศ และเขตการปกครอง ภาคกลาง (ต่อ)
TABLE 7 EMPLOYED PERSONS BY WORK STATUS, INDUSTRY, SEX AND AREA, CENTRAL REGION (Contd.)

ไตรมาสที่ 4/2559 : Quarter 4/2016 หน่วยเป็นพัน : in Thousands

อุตสาหกรรม	สถานภาพการทำงาน Work Status							INDUSTRY
	รวม	นายจ้าง	ลูกจ้างรัฐบาล		ลูกจ้างเอกชน		ช่วยธุรกิจครอบครัว	
			Government Employee	Private Employee	Own Account Worker	Unpaid Family Worker		
Total	Employer	Government Employee	Private Employee	Own Account Worker	Unpaid Family Worker	Members of Producers' Cooperatives	TOTAL	
ยอดรวม	6,183.5	162.5	491.2	3,086.4	1,627.7	815.3	0.5	MALE
ชาย	3,394.1	131.2	232.3	1,719.1	955.2	356.3	-	1. Agriculture, forestry and fishing
1 เกษตรกรรม การป่าไม้ และการประมง	997.5	28.5	3.1	204.3	544.5	217.1	-	2. Mining and quarrying
2.การทำเหมืองแร่ และเหมืองหิน	6.2	0.3	-	5.2	0.6	0.2	-	3. Manufacturing
3. การผลิต	933.3	21.9	1.4	842.5	42.9	24.6	-	4. Electricity, gas, steam and air conditioning supply
4. ไฟฟ้า ก๊าซ ไอน้ำและระบบปรับอากาศ	15.6	-	11.9	3.7	-	-	-	5. Water supply; sewerage, waste management and remediation activities
5. การจัดหาน้ำ การจัดการและการบำบัดน้ำเสีย ของเสีย และสิ่งปฏิกูล	9.7	0.3	3.6	5.1	0.5	0.3	-	6. Construction
6. การก่อสร้าง	326.6	48.5	2.2	245.5	18.7	11.7	-	7. Wholesale and retail trade; repair of motor vehicles and motorcycles
7. การขายส่ง และการขายปลีก การซ่อมยานยนต์	444.4	23.8	-	166.2	185.6	68.8	-	8. Transportation and storage
8. การขนส่ง และสถานที่เก็บสินค้า	161.7	2.5	7.1	66.3	83.5	2.3	-	9. Accommodation and food service activities
9. ที่พักแรมและบริการด้านอาหาร	106.1	3.1	-	26.7	48.2	28.1	-	10. Information and communication
10. ข้อมูลข่าวสารและการสื่อสาร	12.8	0.2	2.0	9.7	1.0	-	-	11. Financial and insurance activities
11. กิจกรรมทางการเงินและการประกันภัย	23.5	-	2.8	19.9	-	0.9	-	12. Real estate activities
12. กิจกรรมอสังหาริมทรัพย์	10.5	-	-	6.3	3.3	0.9	-	13. Professional, scientific and technical activities
13. กิจกรรมทางวิชาชีพ วิทยาศาสตร์ และเทคนิค	18.4	-	5.4	9.7	3.3	-	-	14. Administrative and support service activities
14. กิจกรรมการบริหารและการบริการสนับสนุน	51.3	0.8	-	47.6	2.3	0.6	-	15. Public administration and defence; compulsory social security
15. การบริหารราชการ การป้องกันประเทศ การประกันสังคม	129.5	-	129.5	-	-	-	-	16. Education
16. การศึกษา	59.2	-	48.4	10.8	-	-	-	17. Human health and social work activities
17. กิจกรรมด้านสุขภาพและงานสังคมสงเคราะห์	14.9	-	10.7	4.0	0.2	-	-	18. Arts, entertainment and recreation
18. ศิลปะ ความบันเทิง และนันทนาการ	21.9	1.4	3.2	11.5	4.9	0.8	-	19. Other service activities
19. กิจกรรมบริการด้านอื่น ๆ	42.6	-	1.1	25.9	15.7	-	-	20. Activities of households as employers; undifferentiated goods and services-producing activities of households for own use
20. กิจกรรมการจ้างงานในครัวเรือนส่วนบุคคล การผลิตสินค้าและบริการที่ตัวเองเพื่อใช้ในครัวเรือน	5.5	-	-	5.5	-	-	-	21. Activities of extraterritorial organizations and bodies
21. กิจกรรมขององค์กรระหว่างประเทศ	-	-	-	-	-	-	-	22. Unknown
22. ไม่ทราบ	2.9	-	-	2.9	-	-	-	

ตารางที่ 7 จำนวนผู้มีงานทำ จำแนกตามสถานภาพทำงาน อุตสาหกรรม เพศ และเขตการปกครอง ภาคกลาง (ต่อ)
TABLE 7 EMPLOYED PERSONS BY WORK STATUS, INDUSTRY, SEX AND AREA, CENTRAL REGION (Contd.)

ไตรมาสที่ 4/2559 : Quarter 4/2016

นอกเขตเทศบาล NON-MUNICIPAL AREA

หน่วยเป็นพัน : in Thousands

อุตสาหกรรม	สถานภาพการทำงาน Work Status										INDUSTRY
	รวม	นายจ้าง Employer	ลูกจ้างรัฐบาล Government Employee	ลูกจ้างเอกชน		ทำงานส่วนตัว		ช่วยธุรกิจ ครอบครัว Unpaid Family Worker	การรวมกลุ่ม Members of Producers' Cooperatives	FEMALE	
				Private Employee	Own Account Worker						
	2,789.5	31.2	259.0	1,367.3	672.5	459.0	0.5				
หญิง	646.4	9.5	3.1	127.7	229.9	276.3	-				
1. เกษตรกรรม การป่าไม้ และการประมง	1.9	-	-	1.7	-	0.2	-		1. Agriculture, forestry and fishing		
2. การทำเหมืองแร่ และเหมืองหิน	849.9	4.7	2.1	758.7	60.9	23.2	0.5		2. Mining and quarrying		
3. การผลิต	6.0	-	6.0	-	-	-	-		3. Manufacturing		
4. ไฟฟ้า ก๊าซ ไอน้ำและระบบปรับอากาศ	3.4	0.5	1.9	1.0	-	-	-		4. Electricity, gas, steam and air conditioning supply		
5. การจัดหา น้ำ การจัดการและการบำบัดน้ำเสีย ของเสีย และสิ่งปฏิกูล	60.1	1.5	-	48.9	2.1	7.5	-		5. Water supply; sewerage, waste management and remediation activities		
6. การก่อสร้าง	459.4	7.9	0.4	152.1	199.3	99.8	-		6. Construction		
7. การขายส่ง และการขปลีก การซ่อมยานยนต์	38.0	-	2.1	30.4	3.7	1.9	-		7. Wholesale and retail trade; repair of motor vehicles and motorcycles		
8. การขนส่ง และสถานที่เก็บสินค้า	239.5	5.5	0.4	68.4	119.6	45.6	-		8. Transportation and storage		
9. ที่พักแรมและบริการด้านอาหาร	6.4	-	0.5	5.9	-	-	-		9. Accommodation and food service activities		
10. ข้อมูลข่าวสารและการสื่อสาร	40.5	-	6.6	31.9	2.0	-	-		10. Information and communication		
11. กิจกรรมทางการเงินและการประกันภัย	9.6	0.5	-	5.8	2.9	0.4	-		11. Financial and insurance activities		
12. กิจกรรมอสังหาริมทรัพย์	14.9	0.5	3.1	8.8	2.1	0.4	-		12. Real estate activities		
13. กิจกรรมทางวิชาชีพ วิทยาศาสตร์ และเทคนิค	23.4	0.2	1.6	19.2	1.7	0.7	-		13. Professional, scientific and technical activities		
14. กิจกรรมการบริหารและการบริการสนับสนุน	91.2	-	91.2	-	-	-	-		14. Administrative and support service activities		
15. การบริหารราชการ การป้องกันประเทศ การประกันสังคม	115.4	-	88.6	26.4	0.1	0.3	-		15. Public administration and defence; compulsory social security		
16. การศึกษา	75.8	-	48.7	22.0	4.9	0.2	-		16. Education		
17. กิจกรรมด้านสุขภาพและงานสังคมสงเคราะห์	27.8	0.5	2.9	18.6	5.3	0.7	-		17. Human health and social work activities		
18. ศิลปะ ความบันเทิง และนันทนาการ	64.1	0.1	-	24.2	38.1	1.8	-		18. Arts, entertainment and recreation		
19. กิจกรรมบริการด้านอื่น ๆ	14.0	-	-	14.0	-	-	-		19. Other service activities		
20. กิจกรรมการทำงานในครัวเรือนส่วนบุคคล การผลิตสินค้าและบริการที่ขึ้นเองเพื่อใช้ในครัวเรือน	-	-	-	-	-	-	-		20. Activities of households as employers; undifferentiated goods and services-producing activities of households for own use		
21. กิจกรรมขององค์กรระหว่างประเทศ	1.7	-	-	1.7	-	-	-		21. Activities of extraterritorial organizations and bodies		
22. ไม่ทราบ	-	-	-	-	-	-	-		22. Unknown		

ตารางที่ 8 จำนวนผู้จ้างทำ จำแนกตามอาชีพ และอุตสาหกรรม ภาคกลาง
TABLE 8 EMPLOYED PERSONS BY OCCUPATION AND INDUSTRY , CENTRAL REGION

ไตรมาสที่ 4/2559 : Quarter 4/2016

หน่วยเป็นพัน : In Thousands

อาชีพ	อุตสาหกรรม Industry										TOTAL	OCCUPATION
	รวม	เกษตรกรรม	การทำเหมืองแร่	การผลิต	ไฟฟ้า ก๊าซ ไอน้ำระบบปรับอากาศ	จစ်น้ำ บำบัดน้ำเสียและประปา	การก่อสร้าง	การขนส่ง และการขนส่ง	ที่พักแรมและ บริการด้านอาหาร	ข้อมูลข่าวสาร และการสื่อสาร		
	Total	Agriculture	Mining and quarrying	Manufacturing	Electricity, gas, steam and water supply	Water supply, sewerage, waste	Construction	Transportation and storage	Accommodation and food service	Information communication	Financial intermediation	
ยอดรวม	11,513.1	2,063.3	17.7	3,504.0	47.5	29.9	648.1	1,912.1	476.4	877.7	55.2	149.7
1. ผู้จัดการ ข้าราชการระดับอาวุโส และผู้บริหารระดับสูง	426.1	3.1	0.5	104.6	1.5	1.3	82.5	75.0	16.7	20.3	6.1	18.3
2. ผู้ประกอบวิชาชีพด้านต่างๆ	615.6	-	1.2	108.0	9.0	1.0	10.4	26.3	6.6	10.5	17.7	9.4
3. เจ้าหน้าที่เทคนิคและผู้ประกอบวิชาชีพที่เกี่ยวข้องกับด้านต่างๆ	646.1	2.0	1.9	252.7	10.8	3.3	35.7	57.5	15.4	6.9	10.3	61.3
4. เสมียน	626.7	2.7	1.5	213.5	4.5	3.1	14.1	64.1	67.0	19.9	10.5	43.5
5. พนักงานบริการและผู้จำหน่ายสินค้า	2,426.1	1.2	0.6	64.6	2.4	2.0	2.1	1,173.9	18.9	745.9	3.8	6.1
6. ผู้ปฏิบัติงานที่มีอยู่ในด้านการเกษตร ป่าไม้ และประมง	1,762.7	1,713.3	-	3.4	0.5	2.0	-	5.3	-	4.5	-	-
7. ช่างฝีมือ และผู้ปฏิบัติงานที่เกี่ยวข้อง	1,537.4	5.2	1.1	887.9	12.9	4.3	320.0	191.4	8.5	14.0	5.8	0.7
8. ผู้ควบคุมเครื่องจักรโรงงานและเครื่องจักร และผู้ปฏิบัติงานด้านการประกอบ	2,017.0	29.5	8.8	1,482.7	3.0	2.7	38.8	68.4	308.4	1.1	0.2	6.3
9. ผู้ประกอบอาชีพทางพื้นฐาน	1,440.0	306.2	2.2	384.5	3.0	10.3	144.7	250.1	35.0	54.8	0.8	4.2
10. คนงานซึ่งมิได้จำแนกไว้ในหมวดอื่น	15.5	-	-	2.0	-	-	-	0.2	-	-	-	-

ตารางที่ 8 จำนวนผู้มีงานทำ จำแนกตามอาชีพ และอุตสาหกรรม ภาคกลาง (ต่อ)
TABLE 8 EMPLOYED PERSONS BY OCCUPATION AND INDUSTRY , CENTRAL REGION (Contd.)

หน่วยเป็นพัน : in Thousands

อาชีพ	อุตสาหกรรม (ต่อ) Industry (Contd.)										ไม่ทราบ Unknown	OCCUPATION
	กิจกรรม อสังหาริมทรัพย์ Real estate activities	กิจกรรมทางวิชาชีพ วิชาชีพและเทคโนโลยี Professional/scientific technical activities	การบริหารสนับสนุน และซัพพอร์ต Administrative support service activities	การบริหารราชการ ป้องกันประเทศ Public admin- istration defence	การศึกษา Education	งานสังคมสงเคราะห์ สุขภาพและ social work health and	ศิลปะ-ความบันเทิง และนันทนาการ entertainment	บริการอื่นๆ Other service	งานในครัวเรือน ส่วนบุคคล Activities of household	กิจกรรมของ องค์กร Extra- territorial		
ยอดรวม	61.1	81.2	193.8	434.1	331.8	204.3	86.2	273.0	47.1	-	19.1	TOTAL
1. ผู้จัดการ ข้าราชการระดับอาวุโส และผู้บัญชาการกองทัพบก	7.9	4.8	3.3	64.3	8.2	2.8	2.1	1.8	-	-	1.1	1. managers, senior officials and Legislators
2. ผู้ประกอบวิชาชีพด้านต่างๆ	1.6	28.1	2.7	61.6	238.9	68.2	13.5	1.0	-	-	-	2. Professionals
3. เจ้าหน้าที่เทคนิคและผู้ประกอบวิชาชีพ ที่เกี่ยวข้องกับด้านต่างๆ	9.2	24.5	9.2	72.1	8.0	47.4	8.2	8.8	-	-	0.8	3. Technicians and associate professionals
4. เสมียน	6.5	10.5	25.8	80.7	22.6	24.2	6.7	3.0	-	-	2.2	4. Clerks
5. พนักงานบริการและผู้จำหน่ายสินค้า	21.3	2.0	94.6	60.5	36.8	47.3	14.2	114.2	13.8	-	-	5. Service workers and sell goods workers
6. ผู้ปฏิบัติงานที่มีฝีมือในด้านการเกษตร ป่านไม้ และประมง	0.2	1.5	8.4	8.5	1.5	0.3	7.5	0.8	5.3	-	-	6. Skilled agricultural forest and fishery workers
7. ช่างฝีมือ และผู้ปฏิบัติงานที่เกี่ยวข้อง	2.7	3.7	8.9	16.1	2.5	1.7	3.7	46.4	-	-	-	7. Craft and associate professionals
8. ผู้ควบคุมเครื่องจักรโรงงานและเครื่องจักร และผู้ปฏิบัติงานด้านการประกอบ	1.6	3.1	9.0	28.7	6.1	3.5	1.5	3.8	8.0	-	1.7	8. Plant and machine controllers and assemblers
9. ผู้ประกอบอาชีพงานพื้นฐาน	17.2	8.4	108.0	142.4	25.6	42.7	79.2	247.1	146.2	0.1	-	9. Elementary occupations
10. คนงานซึ่งมิได้จำแนกไว้ในหมวดอื่น	-	-	-	0.6	-	0.1	-	-	-	-	12.7	10. Workers not classifiable by occupation

ตารางที่ 8 จำนวนผู้จ้างทำ งานตามอาชีพ อุตสาหกรรม และ เพศ ภาคกลาง
TABLE 8 EMPLOYED PERSONS BY OCCUPATION INDUSTRY AND SEX , CENTRAL REGION

อาชีพ Occupation	อุตสาหกรรม Industry										ข้อมูลข่าวสาร และการสื่อสาร Information and communication	กิจกรรมการเงินและ การประกันภัย Financial intermediation	OCCUPATION					
	รวม Total	เกษตรกรรม และการปศุสัตว์ และการประมง Agriculture	เหมืองแร่ และการขุดหิน Mining	การผลิต Manufacturing	ไฟฟ้า ก๊าซ ไอน้ำระบบปรับอากาศ Electricity	จัดหาน้ำ ป่าไม้ น้ำเสีย และประปา Water supply sewerage, waste	การก่อสร้าง Construction	การขายส่ง การขายปลีก การช้อปปิ้ง Wholesale and retail	การขนส่ง และ สถานที่เก็บสินค้า Transportation and storage	ที่พักแรมและ บริการด้านอาหาร Accommodation and food service				ข้อมูลข่าวสาร และการสื่อสาร Information and communication				
ชาย																		MALE
1. ผู้จัดการระดับอาวุโส และผู้บัญชาการหน่วย และผู้บริหารบริหาร และผู้บริหารบริหาร และผู้บริหารบริหาร	6,227.0	1,260.5	13.5	1,859.3	36.7	21.8	545.6	929.8	379.0	305.4	34.1	61.6	7.3	1. managers, senior officials and Legislators				
2. ผู้ประกอบวิชาชีพด้านต่างๆ	291.1	2.6	0.5	73.4	1.0	1.3	77.1	38.7	9.4	13.5	5.7	7.3	1. managers, senior officials and Legislators					
3. เจ้าหน้าที่เทคนิคและผู้ประกอบวิชาชีพ ที่เกี่ยวข้องกับด้านต่างๆ	243.7	-	1.2	60.8	6.8	0.9	6.8	11.2	1.1	5.3	10.3	3.9	2. Professionals					
4. เสมียน	314.4	0.8	1.1	135.0	8.5	2.6	26.6	18.5	6.0	2.2	7.5	24.5	3. Technicians and associate professionals					
5. พนักงานบริการและผู้จำหน่ายสินค้า	177.5	0.2	0.4	68.0	1.0	-	1.8	11.4	25.7	3.0	3.1	17.0	4. Clerks					
6. ผู้ปฏิบัติงานที่มีชื่อในด้านเกษตร ป่าไม้ และประมง	983.8	0.9	0.6	40.4	0.7	1.2	-	469.6	7.0	253.4	2.5	1.7	5. Service workers and sell goods					
7. ช่างฝีมือ และผู้ปฏิบัติงานที่เกี่ยวข้อง	1,077.6	1,043.1	-	3.4	0.5	1.6	-	3.0	-	3.8	-	-	6. Skilled agricultural forest and fishery workers					
8. ผู้ควบคุมเครื่องจักรโรงงานและเครื่องจักร และผู้ปฏิบัติงานด้านการประกอบ	1,154.7	4.1	1.1	564.4	12.9	3.9	300.6	174.4	8.5	9.0	4.3	0.7	7. Craft and associate professionals					
9. ผู้ประกอบอาชีพทางหนี้ฐาน	1,293.3	28.2	8.0	781.0	3.0	2.2	38.8	62.2	299.5	1.1	0.2	6.3	8. Plant and machine controllers and assemblers					
10. คนงานที่มีประจำตัวและไปรับหม้ออื่น	684.7	180.7	0.7	131.0	2.5	8.0	93.9	140.6	21.9	14.1	0.5	0.2	9. Elementary occupations					
หญิง	6.5	-	-	2.0	-	-	-	0.2	-	-	-	-	-	10. Workers not classifiable by occupation				
1. ผู้จัดการ ช่างเทคนิคระดับอาวุโส และผู้บัญชาการหน่วย และผู้บริหารบริหาร	5,286.1	802.7	4.2	1,644.7	10.8	8.1	102.5	982.3	97.4	572.4	21.1	88.1	10.9	1. managers, senior officials and Legislators				
2. ผู้ประกอบวิชาชีพด้านต่างๆ	135.0	0.5	-	31.2	0.5	-	5.4	36.3	7.3	6.8	0.4	10.9	1. managers, senior officials and Legislators					
3. เจ้าหน้าที่เทคนิคและผู้ประกอบวิชาชีพ ที่เกี่ยวข้องกับด้านต่างๆ	371.9	-	-	47.3	2.1	0.1	3.5	15.1	5.4	5.2	7.4	5.5	2. Professionals					
4. เสมียน	331.7	1.2	0.8	117.7	2.3	0.7	9.1	39.0	9.4	4.7	2.8	36.8	3. Technicians and associate professionals					
5. พนักงานบริการและผู้จำหน่ายสินค้า	449.2	2.5	1.1	145.6	3.6	3.1	12.3	52.7	41.2	16.9	7.4	26.5	4. Clerks					
6. ผู้ปฏิบัติงานที่มีชื่อในด้านเกษตร ป่าไม้ และประมง	1,442.3	0.4	-	24.2	1.7	0.8	2.1	704.3	11.9	492.5	1.3	4.4	5. Service workers and sell goods					
7. ช่างฝีมือ และผู้ปฏิบัติงานที่เกี่ยวข้อง	685.1	670.2	-	-	-	0.4	-	2.3	-	0.7	-	-	6. Skilled agricultural forest and fishery workers					
8. ผู้ควบคุมเครื่องจักรโรงงานและเครื่องจักร และผู้ปฏิบัติงานด้านการประกอบ	382.7	1.1	-	323.6	-	0.4	19.4	17.0	-	5.0	1.5	-	7. Craft and associate professionals					
9. ผู้ประกอบอาชีพทางหนี้ฐาน	723.7	1.4	0.8	701.7	-	0.5	-	6.2	8.9	-	-	-	8. Plant and machine controllers and assemblers					
10. คนงานที่มีประจำตัวและไปรับหม้ออื่น	755.4	125.5	1.5	253.5	0.5	2.2	50.8	109.6	13.1	40.7	0.3	4.0	9. Elementary occupations					
	9.0	-	-	-	-	-	-	-	-	-	-	-	-	10. Workers not classifiable by occupation				

ตารางที่ 8 จำนวนผู้จ้างงาน จำนวนคนอาชีพ อุตสาหกรรม และ เพศ ภาคกลาง (ต่อ)
TABLE 8 EMPLOYED PERSONS OCCUPATION INDUSTRY AND SEX - CENTRAL REGION (Contd.)

อาชีพ Real estate activities	กิจกรรม อสังหาริมทรัพย์ Real estate activities	กิจกรรมทางวิชาชีพ วิทย์และเทคโนโลยี Professional, scientific and technical activities	การบริหารสนับสนุน และป้องกันประเทศ Administrative support service activities	การบริหารราชการ ป้องกันประเทศ Public administration and defence	อุตสาหกรรม (ต่อ) Industry (Contd.)				กิจกรรมของ องค์กร Extra-territorial	ไม่ทราบ Unknown	OCCUPATION
					การศึกษา Education	กิจกรรมด้านสุขภาพ และสังคม Health and social work	ศิลปะ ความบันเทิง และนันทนาการ Art, entertainment and recreation	บริการอื่น Other service			
ชาย	30.1	48.4	124.9	258.3	109.1	41.8	40.6	105.9	13.8	6.9	
1. ผู้จัดการ ข้าราชการระดับอาวุโส และผู้บริหารมืออาชีพ	3.9	3.2	1.1	43.3	6.2	1.2	0.5	0.1	-	1.1	1. managers, senior officials and Legislators
2. ผู้ประกอบวิชาชีพด้านต่างๆ	1.0	17.7	2.2	25.4	71.2	7.9	9.4	0.7	-	-	2. Professionals
3. เจ้าหน้าที่เทคนิคและผู้ประกอบวิชาชีพ ที่เกี่ยวข้องกับด้านต่างๆ	3.1	13.4	3.2	40.1	1.1	12.9	3.8	3.5	-	-	3. Technicians and associate professionals
4. เสมียน	1.8	3.1	11.6	17.0	3.7	5.1	2.3	1.6	-	-	4. Clerks
5. พนักงานบริการและผู้จำหน่ายสินค้า	15.5	1.6	80.4	53.1	16.3	7.9	8.1	23.0	0.1	-	5. Service workers and sell goods
6. ผู้ปฏิบัติงานที่มีฝีมือในด้านการเกษตร ป่าไม้ และประมง	0.2	1.0	5.8	6.4	0.2	0.3	4.9	0.6	2.9	-	6. Skilled agricultural forest and fishery workers
7. ช่างฝีมือ และผู้ปฏิบัติงานที่เกี่ยวข้อง	2.7	3.7	8.5	16.0	2.5	1.7	3.7	32.2	-	-	7. Craft and associate professionals
8. ผู้ควบคุมเครื่องจักรโรงงานและเครื่องจักร และผู้ปฏิบัติงานด้านการประกอบ	1.6	3.0	6.3	28.7	6.1	3.0	1.5	2.9	8.0	-	1.7 8. Plant and machine controllers and assemblers
9. ผู้ประกอบอาชีพงานพื้นฐาน	0.5	1.8	5.8	27.8	1.7	2.0	6.5	41.4	2.8	0.4	9. Elementary occupations
10. คนงานที่ไม่มีตำแหน่งเงินเดือนอื่น	-	-	-	0.6	-	-	-	-	-	3.7 10. Workers not classifiable by occupation	
หญิง	31.0	32.8	68.9	175.7	222.8	162.4	45.6	167.1	33.3	12.3	
1. ผู้จัดการ ข้าราชการระดับอาวุโส และผู้ปฏิบัติงานนาย	4.0	1.5	2.2	21.0	2.0	1.6	1.7	1.7	-	-	1. managers, senior officials and Legislators
2. ผู้ประกอบวิชาชีพด้านต่างๆ	0.6	10.5	0.5	36.2	167.8	60.3	4.1	0.3	-	-	2. Professionals
3. เจ้าหน้าที่เทคนิคและผู้ประกอบวิชาชีพ ที่เกี่ยวข้องกับด้านต่างๆ	6.2	11.1	5.9	32.0	6.9	34.6	4.5	5.3	-	-	3. Technicians and associate professionals
4. เสมียน	4.8	7.4	14.2	63.8	18.9	19.2	4.4	1.5	-	-	4. Clerks
5. พนักงานบริการและผู้จำหน่ายสินค้า	5.9	0.4	14.2	7.4	20.5	39.5	6.1	91.3	13.7	-	5. Service workers and sell goods
6. ผู้ปฏิบัติงานที่มีฝีมือในด้านการเกษตร ป่าไม้ และประมง	-	0.6	2.6	2.1	1.3	-	2.5	0.2	2.4	-	6. Skilled agricultural forest and fishery workers
7. ช่างฝีมือ และผู้ปฏิบัติงานที่เกี่ยวข้อง	-	-	0.4	0.1	-	0.0	-	14.3	-	-	7. Craft and associate professionals
8. ผู้ควบคุมเครื่องจักรโรงงานและเครื่องจักร และผู้ปฏิบัติงานด้านการประกอบ	-	0.1	2.7	-	-	0.5	-	0.9	-	-	8. Plant and machine controllers and assemblers
9. ผู้ประกอบอาชีพงานพื้นฐาน	9.6	1.2	26.1	13.2	5.5	6.7	22.3	51.6	17.2	0.3	9. Elementary occupations
10. คนงานที่ไม่มีตำแหน่งเงินเดือนอื่น	-	-	-	-	-	0.1	-	-	-	8.9	10. Workers not classifiable by occupation

ตารางที่ 8 จำนวนผู้จ้างงานทำ อุตสาหกรรม พืช และเขตการปกครอง ภาคกลาง
TABLE 8 EMPLOYED PERSONS BY OCCUPATION INDUSTRY SEX AND AREA , CENTRAL REGION

อาชีพ	ในเขตเทศบาล MUNICIPAL AREA														รวม	OCCUPATION
	อุตสาหกรรม Industry															
	เกษตรกรรม และการประมง Agriculture and fishing	เหมืองแร่ และเหมืองหิน Mining	การทำ เหมืองแร่ และเหมืองหิน	การผลิต Manufacturing	ไฟฟ้า ก๊าซ ไอน้ำระบบปรับอากาศ Electricity	จัดหาน้ำ บำบัดน้ำเสีย และประปา Water supply sewerage, waste	การก่อสร้าง Construction	การขายปลีก การช้อปปิ้ง Retail	การขายส่ง การช้อปปิ้ง Wholesale	การขนส่ง และ สถานที่เก็บสินค้า Transportation and storage	ที่พักแรมและ บริการด้านอาหาร Accommodation and food service	ข้อมูลข่าวสาร และการสื่อสาร Information communication	การเงินและ การประกันภัย Financial Intermediation	การเงินและ การประกันภัย		
Total	5,329.6	2,833.0	149.7	1,720.8	26.0	16.8	261.5	1,008.4	276.7	532.1	36.0	85.8	TOTAL			
บุคลากร และผู้บริหารระดับอาวุโส และผู้บริหารระดับสูง	419.3	7.3	0.7	1,720.8	26.0	16.8	261.5	1,008.4	276.7	532.1	36.0	85.8	85.8			
ผู้ประกอบวิชาชีพด้านต่างๆ	263.0	7.3	0.7	925.9	21.2	12.0	219.1	485.5	217.3	199.3	21.3	38.1	38.1			
เจ้าหน้าที่เทคนิคและผู้ประกอบวิชาชีพ ที่เกี่ยวข้องกับด้านต่างๆ	0.7	-	0.7	37.2	0.7	1.0	35.4	19.7	6.6	10.3	4.1	6.0	6.0			
เสมียน	-	1.2	-	35.1	4.9	0.9	4.2	6.6	0.1	2.7	8.0	2.5	2.5			
พนักงานบริการและผู้จำหน่ายสินค้า	0.4	0.9	0.4	73.4	5.1	2.4	13.2	10.9	3.7	0.5	5.0	11.7	11.7			
ผู้ปฏิบัติงานที่มีฝีมือในด้านการเกษตร ป่าน้ำ และประมง	0.1	-	0.1	33.3	0.3	-	1.0	6.8	13.0	2.1	2.2	11.6	11.6			
ช่างฝีมือ และผู้ปฏิบัติงานที่เกี่ยวข้อง	0.5	0.0	0.5	20.9	0.5	0.1	-	266.1	5.8	168.3	0.8	1.5	1.5			
ผู้ควบคุมเครื่องจักรโรงงานและเครื่องจักร และผู้ปฏิบัติงานด้านการประกอบ	215.1	-	0.4	0.9	-	0.4	-	0.5	-	2.0	-	-	-			
ช่างฝีมือ และผู้ปฏิบัติงานที่เกี่ยวข้อง	1.2	1.1	1.2	274.2	7.5	1.5	111.6	80.9	6.9	5.0	1.2	0.4	0.4			
ผู้ควบคุมเครื่องจักรโรงงานและเครื่องจักร และผู้ปฏิบัติงานด้านการประกอบ	10.0	3.4	10.0	390.7	1.9	0.3	16.3	28.0	171.0	0.9	-	4.5	4.5			
ผู้ประกอบอาชีพพื้นฐาน	35.2	0.7	35.2	59.2	0.4	5.5	37.3	65.8	10.3	7.6	-	0.1	0.1			
คนงานซึ่งมิได้จำแนกไว้ในหมวดอื่น	-	-	-	1.0	-	-	-	0.2	-	-	-	-	-			

ตารางที่ 8 จำนวนผู้จ้างงานที่จำแนกตามอาชีพ และอุตสาหกรรม ภาคกลาง

TABLE 8 EMPLOYED PERSONS OCCUPATION INDUSTRY AND AREA , CENTRAL REGION

อาชีพ	ในเขตเทศบาล MUNICIPAL AREA														ทั้งหมดรวมทั้ง
	รวม	เกษตรกรรม การปศุสัตว์ และการประมง	การทำเหมืองแร่ และเหมืองหิน	การผลิต	ไฟฟ้า ก๊าซ ไอน้ำระบบปรับอากาศ	จัดการน้ำ บำบัดน้ำเสีย และประปา	การก่อสร้าง	การขนส่ง การขนส่ง การขนส่ง	การขนส่ง การขนส่ง	การขนส่ง การขนส่ง	ที่พักแรมและ บริการด้านอาหาร	ข้อมูลข่าวสาร และการสื่อสาร	การเงินและ การประกันภัย	การเงินและ การประกันภัย	
	Total	Agriculture	Mining	Manufacturing	Electricity	Water supply sewerage, waste	Construction	Construction	Construction	Construction	Accommodation and food service	Information communication	Financial intermediation	Financial intermediation	
หญิง	2,496.7	156.3	2.4	794.8	4.8	4.7	42.4	522.9	59.3	332.9	14.7	47.6	47.6	47.6	FEMALE
1. ผู้จัดการ ข้าราชการระดับอาวุโส และผู้บังคับบัญชา	76.2	0.1	-	14.6	0.5	-	3.5	21.2	7.2	5.4	0.4	7.0	7.0	7.0	1. managers, senior officials and Legislators
2. ผู้ประกอบวิชาชีพด้านต่างๆ	199.0	-	-	25.4	0.8	0.1	1.1	11.9	4.7	2.2	5.9	4.4	4.4	4.4	2. Professionals
3. เจ้าหน้าที่เทคนิคและผู้ประกอบวิชาชีพ ที่เกี่ยวข้องกับด้านต่างๆ	195.7	0.3	0.4	65.9	1.5	0.7	5.3	25.9	6.7	2.6	2.8	25.5	25.5	25.5	3. Technicians and associate professionals
4. เสมียน	222.5	0.1	0.4	73.9	1.7	2.6	6.7	18.1	19.4	13.9	4.7	9.2	9.2	9.2	4. Clerks
5. พนักงานบริการและผู้จำหน่ายสินค้า	809.4	0.1	-	15.3	-	-	0.9	384.1	10.4	285.7	0.6	2.6	2.6	2.6	5. Service workers and sell goods
6. ผู้ปฏิบัติงานที่มีฝีมือในด้านการเกษตร ป่าไม้ และประมง	135.2	129.4	-	-	-	-	-	0.6	-	0.4	-	-	-	-	6. Skilled agricultural forest and fishery workers
7. ช่างฝีมือ และผู้ปฏิบัติงานที่เกี่ยวข้อง	168.6	0.0	-	140.8	-	-	8.6	8.9	-	2.2	-	-	-	-	7. Craft and associate professionals
8. ผู้ควบคุมเครื่องจักรโรงงานและเครื่องจักร และผู้ปฏิบัติงานด้านการประกอบ	361.7	0.4	0.5	349.9	-	-	-	2.0	6.0	-	-	-	-	-	8. Plant and machine controllers and assemblers
9. ผู้ประกอบอาชีพงานพื้นฐาน	320.1	25.8	1.1	109.1	0.3	1.4	16.4	50.3	4.9	20.5	0.3	1.0	1.0	1.0	9. Elementary occupations
10. คนงานซึ่งมิได้จำแนกไว้ในหมวดอื่น	8.3	-	-	-	-	-	-	-	-	-	-	-	-	-	10. Workers not classifiable by occupation

ตารางที่ 8 จำนวนผู้จ้างทำ งานตามอาชีพ อุตสาหกรรม พืช และเขตการปกครอง ภาคกลาง (ต่อ)

TABLE 8 EMPLOYED PERSONS BY OCCUPATION INDUSTRY SEX AND AREA , CENTRAL REGION (Contd.)

ไตรมาสที่ 4/2559 : Quarter 4/2016

ในเขตเทศบาล MUNICIPAL-AREA

กรุงเทพมหานคร (ต่อ) Industry (Contd.)

หน่วยนับพัน : In Thousands

อาชีพ	กรุงเทพมหานคร (ต่อ) Industry (Contd.)										รวม	OCCUPATION
	กิจกรรม อสังหาริมทรัพย์ Real estate activities	กิจกรรมทางวิชาชีพ วิชาชีพและเทคโนโลยี Professional/scientific technical activities	การบริหารสนับสนุน และป้องกันประเทศ Administrative and support service activities	การบริหารราชการ ป้องกันประเทศ Public admin- istration defence	การศึกษา Education	กิจกรรมด้านสุขภาพ งานสังคมสงเคราะห์ Health and social work	ศิลปะ ความบันเทิง และนันทนาการ Art, entertainment	บริการด้านอื่นๆ Other service	งานในครัวเรือน ส่วนบุคคล Activities of household	กิจกรรมของ องค์กร Extra- territorial		
ยอดรวม	41.0	47.9	119.1	213.4	157.2	113.5	36.4	166.3	27.6	-	14.5	TOTAL
ชาย	19.6	30.0	73.6	128.9	49.9	26.9	18.7	63.3	8.3	-	3.9	MALE
1. ผู้จัดการ ข้าราชการระดับอาวุโส และผู้บัญชาการพิเศษ	2.7	3.2	1.1	15.8	3.6	0.4	-	0.1	-	-	1.1	1.1 1. managers, senior officials and Legislators
2. ผู้ประกอบวิชาชีพด้านต่างๆ	0.5	12.7	0.8	14.1	35.2	4.8	4.7	0.2	-	-	-	2. Professionals
3. เจ้าหน้าที่เทคนิคและผู้ประกอบวิชาชีพ ที่เกี่ยวข้องกันต่างๆ	2.7	8.9	2.1	26.2	0.5	9.4	1.7	2.4	-	-	-	3. Technicians and associate professionals
4. เสมียน	0.3	1.0	8.4	7.2	1.6	5.1	0.8	1.6	-	-	-	4. Clerks
5. พนักงานบริการและผู้จำหน่ายสินค้า	10.2	0.2	48.1	29.6	4.4	4.2	3.4	14.7	0.1	-	-	5. Service workers and sell goods
6. ผู้ปฏิบัติงานที่มีฝีมือในด้านการเกษตร ป่าไม้ และประมง	0.2	0.0	3.2	3.2	-	-	0.8	-	1.3	-	-	6. Skilled agricultural forest and fishery workers
7. ช่างฝีมือ และผู้ปฏิบัติงานที่เกี่ยวข้อง	1.4	1.1	4.3	5.1	1.2	0.9	3.2	22.8	-	-	-	7. Craft and associate professionals
8. ผู้ควบคุมเครื่องจักรโรงงานและเครื่องจักร และผู้ปฏิบัติงานด้านการประกอบ	1.4	2.2	1.4	11.2	2.9	1.8	0.8	1.2	4.8	-	1.7	8. Plant and machine controllers and assemblers
9. ผู้ประกอบอาชีพงานพื้นฐาน	0.1	0.6	4.1	16.2	0.4	0.4	3.3	20.5	2.1	-	-	9. Elementary occupations
10. คนงานซึ่งมิได้จำแนกไว้ในหมวดอื่น	-	-	-	0.2	-	-	-	-	-	-	-	10. Workers not classifiable by occupation

ตารางที่ 8 จำนวนผู้จ้างทำ งานตามอาชีพ อุตสาหกรรม พืช และเขตการปกครอง ภาคกลาง (ต่อ)
TABLE 8 EMPLOYED PERSONS BY OCCUPATION INDUSTRY SEX AND AREA , CENTRAL REGION (Contd.)

อาชีพ	ในเขตพื้นที่ MUNICIPAL-AREA											ทั้งหมด
	กิจกรรม อสังหาริมทรัพย์ Real estate activities	กิจกรรมทางวิชาชีพ วิชาชีพและเทคโนโลยี Professional/scientific technical activities	การบริหารสนับสนุน และป้องกันประเทศ Administrative support service activities	การบริหารราชการ ป้องกันประเทศ Public admini- stration defence	การศึกษา Education	กิจกรรมด้านสุขภาพ งานสังคมสงเคราะห์ Health and social work	ศิลปะ ความบันเทิง และนันทนาการ Art entertainment	บริการด้านอื่นๆ Other service	งานในครัวเรือน ส่วนบุคคล Activities of household	กิจกรรมของ องค์กร Extra- territorial	ไม่ทราบ Unknown	
หญิง	21.4	17.9	45.5	84.5	107.3	86.6	17.7	103.0	19.3	-	10.5	FEMALE
1. ผู้จัดการ ข้าราชการระดับอาวุโส และผู้บังคับบัญชา	0.5	0.9	2.2	8.6	0.7	0.4	1.3	1.7	-	-	-	1. managers, senior officials and Legislators
2. ผู้ประกอบวิชาชีพด้านต่างๆ	-	4.9	0.5	20.0	78.9	36.8	1.4	-	-	-	-	2. Professionals
3. เจ้าหน้าที่เทคนิคและผู้ประกอบวิชาชีพ ที่เกี่ยวข้องกันต่างๆ	6.0	7.2	2.7	18.3	3.8	17.2	1.4	2.9	-	-	0.8	3. Technicians and associate professionals
4. เสมียน	2.2	3.9	9.8	28.9	11.8	11.3	2.4	-	-	-	1.5	4. Clerks
5. พนักงานบริการและผู้จำหน่ายสินค้า	4.3	-	9.2	1.8	9.8	16.7	2.0	57.2	8.7	-	-	5. Service workers and sell goods
6. ผู้ปฏิบัติงานที่มีฝีมือในด้านการเกษตร ป่าไม้ และประมง	-	0.6	1.6	2.1	0.3	-	-	0.2	-	-	-	6. Skilled agricultural forest and fishery workers
7. ช่างฝีมือ และผู้ปฏิบัติงานที่เกี่ยวข้อง	-	-	0.4	0.1	-	0.0	-	7.5	-	-	-	7. Craft and associate professionals
8. ผู้ควบคุมเครื่องจักรโรงงานและเครื่องจักร และผู้ปฏิบัติงานด้านการประกอบ	-	-	1.9	-	-	0.4	-	0.7	-	-	-	8. Plant and machine controllers and assemblers
9. ผู้ประกอบอาชีพงานพื้นฐาน	8.4	0.5	17.1	4.8	2.1	3.7	9.2	32.7	10.6	-	-	9. Elementary occupations
10. คนงานซึ่งมิได้จำแนกไว้ในหมวดอื่น	-	-	-	-	-	0.1	-	-	-	-	8.2	10. Workers not classifiable by occupation

ตารางที่ 8 จำนวนผู้จ้างงานทำ งานนอกเขตเทศบาล อุตสาหกรรม เพศ และเขตการปกครอง ภาคกลาง

TABLE 8 EMPLOYED PERSONS BY OCCUPATION, INDUSTRY, SEX AND AREA, CENTRAL REGION

ไตรมาสที่ 4/2559 : Quarter 4/2016

หน่วยเป็นพัน : In Thousands

อาชีพ	นอกเขตเทศบาล NON-MUNICIPAL AREA												
	รวม	เกษตรกรรม การป่าน้ำ และการประมง	การทำเหมืองแร่ และเหมืองหิน	การผลิต ไฟฟ้า ก๊าซ ไอน้ำระบบปรับอากาศ	จစ်หน้า บำบัดน้ำเสีย และปราบ	การก่อสร้าง	อุตสาหกรรม การก่อสร้าง	การขนส่ง การขนส่ง การซ่อมยานยนต์	การขนส่งและ สถานที่เก็บสินค้า	ที่พักแรมและ บริการด้านอาหาร	ข้อมูลข่าวสาร และการสื่อสาร	การเงินและ การประกันภัย	OCCUPATION
	Total	Agriculture	Mining	Manufacturing	Electricity	Construction	Construction	wholesale sale/retail	Transportation and storage	Accommodation and food service	Information and communication	Financial Intermediation	
ยอดรวม	6,183.5	1,644.0	8.1	1,783.2	21.6	386.6	903.8	199.7	345.6	19.2	64.0	TOTAL	
ชาย	3,394.1	997.5	6.2	933.3	15.6	326.6	444.4	161.7	106.1	12.8	23.5	MALE	
1. ผู้จัดการ ข้าราชการระดับอาวุโส และผู้ปฏิบัติงานทุกหมาย	141.4	1.9	0.5	36.2	0.3	41.7	19.0	2.8	3.2	1.5	1.4	1.4	1. managers, senior officials and Legislators
2. ผู้ประกอบวิชาชีพด้านต่างๆ	104.6	-	-	25.7	2.0	2.6	4.6	1.0	2.6	2.4	1.4	1.4	2. Professionals
3. เจ้าหน้าที่เทคนิคและผู้ประกอบวิชาชีพ ที่เกี่ยวข้องกับด้านต่างๆ	133.2	0.4	0.2	61.6	3.5	13.4	7.7	2.2	1.7	2.4	12.7	12.7	3. Technicians and associate professionals
4. เสมียน	81.2	0.2	0.4	34.6	0.7	0.8	4.6	12.7	0.9	0.9	5.4	5.4	4. Clerks
5. พนักงานบริการและผู้จำหน่ายสินค้า	404.5	0.4	0.5	19.5	0.2	-	203.5	1.2	85.2	1.7	0.2	0.2	5. Service workers and sell goods
6. ผู้ปฏิบัติงานที่มีฝีมือในด้านการเกษตร ป่าน้ำ และประมง	850.0	828.0	-	2.5	0.5	-	2.5	-	1.8	-	-	-	6. Skilled agricultural forest and fishery workers
7. ช่างฝีมือ และผู้ปฏิบัติงานที่เกี่ยวข้อง	623.4	2.9	-	290.2	5.3	189.0	93.5	1.7	4.0	3.2	0.3	0.3	7. Craft and associate professionals
8. ผู้ควบคุมเครื่องจักรโรงงานและเครื่องจักร และผู้ปฏิบัติงานด้านการประกอบ	637.0	18.2	4.6	390.4	1.1	22.5	34.2	128.5	0.3	0.2	1.9	1.9	8. Plant and machine controllers and assemblers
9. ผู้ประกอบอาชีพงานพื้นฐาน	415.0	145.5	-	71.8	2.1	56.6	74.8	11.6	6.6	0.5	0.1	0.1	9. Elementary occupations
10. คนงานซึ่งมิได้จำแนกไว้หมวดอื่น	3.9	-	-	0.9	-	-	-	-	-	-	-	-	10. Workers not classifiable by occupation

ตารางที่ 8 จำนวนผู้จ้างงานทำ งานนอกตามอาชีพ อุตสาหกรรม เพศ และเขตการปกครอง ภาคกลาง

TABLE 8 EMPLOYED PERSONS BY OCCUPATION, INDUSTRY, SEX AND AREA, CENTRAL REGION

ไตรมาสที่ 4/2559 : Quarter 4/2016

หน่วยเป็นพัน : In Thousands

อาชีพ	อุตสาหกรรม Non-Municipal Area												
	รวม	เกษตรกรรม การป่าไม้ และการประมง	การทำเหมืองแร่ และเหมืองหิน	การผลิต	ไฟฟ้า ก๊าซ ไอน้ำระบบปรับอากาศ	จัดหาน้ำ บำบัดน้ำเสีย และระบาย	การก่อสร้าง	อุตสาหกรรม การขนส่ง	การขนส่ง และ สถานที่เก็บสินค้า	บริการด้านอาหาร และที่พัก	ที่พักแรมและ บริการด้านอาหาร	ข้อมูลข่าวสาร กิจกรรมการเงินและ และการสื่อสาร การประกันภัย	OCCUPATION
	Total	Agriculture	Mining	Manufacturing	Electricity	Water supply sewerage, waste	Construction	whole sale&retail	Transportation and storage	Accommodation and food service	Information communication	Financial intermediation	
หญิง	2,789.5	646.4	1.9	849.9	6.0	3.4	60.1	459.4	38.0	239.5	6.4	40.5	FEMALE
1. ผู้จัดการ ข้าราชการระดับอาวุโส และผู้บัญชาการหน่วย	58.8	0.4	-	1.66	-	-	1.8	15.1	0.1	1.4	-	4.0	1. managers, senior officials and Legislators
2. ผู้ประกอบวิชาชีพด้านต่างๆ	173.0	-	-	21.9	1.3	-	2.5	3.3	0.7	3.0	1.5	1.0	2. Professionals
3. เจ้าหน้าที่เทคนิคและผู้ประกอบวิชาชีพ ที่เกี่ยวข้องกับด้านต่างๆ	136.0	0.9	0.4	51.8	0.9	-	3.7	13.1	2.7	2.2	-	13.3	3. Technicians and associate professionals
4. เสมียน	226.7	2.4	0.8	71.7	1.8	0.5	5.6	34.6	21.8	3.0	2.7	17.3	4. Clerks
5. พนักงานบริการและผู้จำหน่ายสินค้า	632.9	0.3	-	8.9	1.7	0.8	1.2	320.2	1.5	206.8	0.8	1.9	5. Service workers and sell goods
6. ผู้ปฏิบัติงานที่มีฝีมือในด้านการเกษตร ป่าไม้ และประมง	549.9	540.8	-	-	-	0.4	-	1.6	-	0.3	-	-	6. Skilled agricultural forest and fishery workers
7. ช่างฝีมือ และผู้ปฏิบัติงานที่เกี่ยวข้อง	214.2	1.0	-	182.7	-	0.4	10.8	8.2	-	2.8	1.5	-	7. Craft and associate professionals
8. ผู้ควบคุมเครื่องจักรโรงงานและเครื่องจักร และผู้ปฏิบัติงานด้านการประกอบ	362.0	1.0	0.4	351.8	-	0.5	-	4.2	2.9	-	-	-	8. Plant and machine controllers and assemblers
9. ผู้ประกอบอาชีพพื้นฐาน	435.3	99.7	0.3	144.4	0.3	0.8	34.4	59.3	8.3	20.2	-	3.0	9. Elementary occupations
10. คนงานซึ่งไม่ได้จำแนกไว้ในหมวดอื่น	0.7	-	-	-	-	-	-	-	-	-	-	-	10. Workers not classifiable by occupation

ตารางที่ 8 จำนวนผู้มีงานทำ จำแนกตามอาชีพ อุตสาหกรรม เพศ และ เขตภายในครอง ภาคกลาง (ต่อ)

TABLE 8 EMPLOYED PERSONS BY OCCUPATION INDUSTRY SEX AND AREA , CENTRAL REGION (Contd.)

หน่วยเป็นพัน : in Thousands

อาชีพ	นอกเขตเทศบาล NON-MUNICIPAL AREA										
	กิจกรรม อสังหาริมทรัพย์	กิจกรรมทางวิชาชีพ วิชาชีพและเทคโนโลยี	การบริหารสนับสนุน และป้องกันประเทศ	การบริหารราชการ และป้องกันประเทศ	การศึกษา	อุตสาหกรรม (ต่อ)	สุขภาพ และนันทนาการ	บริการด้านอื่นๆ	งานในครัวเรือน ส่วนบุคคล	กิจกรรมมอง อื่นๆ	ไม่ทราบ
	Real estate activities	Professional, scientific and technical activities	Administrative and support service activities	Public administration and defence	Education	Industry (Contd.)	Art, entertainment and social work	Other service	Activities of household	Extra-territorial	Unknown
ยอดรวม	20.1	33.3	74.7	220.7	174.6	90.8	49.7	106.7	19.5	-	4.7
ชาย	10.5	18.4	51.3	129.5	59.2	14.9	21.9	42.6	5.5	-	2.9
1. ผู้จัดการ ข้าราชการระดับอาวุโส และผู้บริหารอาวุโส	1.1	-	-	27.5	2.7	0.9	0.5	-	-	-	-
2. ผู้ประกอบวิชาชีพด้านต่างๆ	0.5	4.9	1.3	11.3	36.0	3.2	4.7	0.5	-	-	-
3. เจ้าหน้าที่เทคนิคและผู้ประกอบวิชาชีพที่เกี่ยวข้องกันด้านต่างๆ	0.3	4.5	1.1	13.9	0.6	3.5	2.1	1.2	-	-	-
4. เสมียน	1.4	2.1	3.2	9.7	2.1	-	1.5	-	-	-	-
5. พนักงานบริการและผู้จำหน่ายสินค้า	5.3	1.4	32.3	23.5	11.9	3.7	4.7	8.2	-	-	-
6. ผู้ปฏิบัติงานที่มีฝีมือในด้านการเกษตร ป่าไม้ และประมง	-	0.9	2.6	3.2	0.2	0.3	4.1	0.6	1.7	-	-
7. ข้าราชการมือ และผู้ปฏิบัติงานที่เกี่ยวข้อง	1.3	2.6	4.1	10.9	1.3	0.8	0.4	9.4	-	-	-
8. ผู้ควบคุมเครื่องจักรโรงงานและเครื่องจักร และผู้ปฏิบัติงานด้านการประกอบ	0.2	0.8	4.9	17.6	3.1	1.1	0.7	1.7	3.2	-	-
9. ผู้ประกอบอาชีพงานพื้นฐาน	0.3	1.2	1.7	11.6	1.4	1.6	3.2	20.9	0.6	-	0.4
10. คนงานซึ่งมิได้จำแนกไว้ในหมวดอื่น	-	-	-	0.4	-	-	-	-	-	-	2.6

ตารางที่ 8 จำนวนผู้มีงานทำ จำแนกตามอาชีพ อุตสาหกรรม เขต และ เขตการปกครอง ภาคกลาง (ต่อ)

TABLE 8 EMPLOYED PERSONS BY OCCUPATION INDUSTRY SEX AND AREA , CENTRAL REGION (Contd.)

ไตรมาสที่ 4/2559 : Quarter 4/2016

นอกเขตเทศบาล NON-MUNICIPAL AREA

หน่วยเป็นพัน : in Thousands

อาชีพ	อุตสาหกรรม (ต่อ) Industry (Contd.)										ไม่ทราบ Unknown	OCCUPATION
	กิจกรรม อสังหาริมทรัพย์ Real estate activities	กิจกรรมทางวิชาชีพ วิทย์และเทคโนโลยี Professional, scientific technical activities	การบริหารสนับสนุน และป้องกันประเทศ Administrative support service activities	การบริหารราชการ ป้องกันประเทศ Public admin- istration defence	การศึกษา Education	อุตสาหกรรมด้านสุขภาพ งานสังคมสงเคราะห์ Health and social work	ศิลปะ ความบันเทิง และนันทนาการ entertainment Art	บริการด้านอื่นๆ Other service	งานในครัวเรือน ส่วนบุคคล Activities of household	กิจกรรมมอง ออกต่าง Extra- territorial		
หญิง	9.6	14.9	23.4	91.2	115.4	75.8	27.8	64.1	14.0	-	1.7	FEMALE
1. ผู้จัดการ ข้าราชการระดับอาวุโส และผู้บัญชาการกองทัพอากาศ	3.6	0.6	-	12.4	1.4	1.2	0.3	-	-	-	-	1. managers, senior officials and Legislators
2. ผู้ประกอบวิชาชีพด้านต่างๆ	0.6	5.6	-	16.2	88.9	23.5	2.7	0.3	-	-	-	2. Professionals
3. เจ้าหน้าที่เทคนิคและผู้ประกอบวิชาชีพ ที่เกี่ยวข้องกับด้านต่างๆ	0.1	3.9	3.3	13.7	3.1	17.3	3.1	2.4	-	-	-	3. Technicians and associate professionals
4. เสมียน	2.6	3.6	4.4	34.9	7.1	7.9	2.0	1.5	-	-	0.7	4. Clerks
5. พนักงานบริการและผู้จำหน่ายสินค้า	1.6	0.4	5.0	5.6	10.7	22.8	4.1	34.0	4.9	-	-	5. Service workers and sell goods
6. ผู้ปฏิบัติงานที่มีฝีมือด้านการเกษตร ป่าไม้ และประมง	-	-	1.0	-	0.9	-	2.5	-	2.4	-	-	6. Skilled agricultural forest and fishery workers
7. ช่างฝีมือ และผู้ปฏิบัติงานที่เกี่ยวข้อง	-	-	-	-	-	-	-	6.7	-	-	-	7. Craft and associate professionals
8. ผู้ควบคุมเครื่องจักรโรงงานและเครื่องจักร และผู้ปฏิบัติงานด้านประกอบ	-	0.1	0.8	-	-	0.1	-	0.2	-	-	-	8. Plant and machine controllers and assemblers
9. ผู้ประกอบอาชีพงานพื้นฐาน	1.2	0.7	9.0	8.4	3.3	3.1	13.1	18.9	6.7	-	0.3	9. Elementary occupations
10. คนงานซึ่งมิได้จำแนกไว้ในหมวดอื่น	-	-	-	-	-	-	-	-	-	-	0.7	10. Workers not classifiable by occupation

ตารางที่ 9 จำนวนผู้ปฏิบัติงานทำ จำแนกตามอาชีพ จำนวนชั่วโมงทำงานต่อสัปดาห์ การมีเวลาเหลือพอและต้องการทำงานเพิ่มขึ้น ภาคกลาง
 TABLE 9 EMPLOYED PERSONS BY OCCUPATION, HOURS WORKED PER WEEK, AVAILABILITY FOR ADDITIONAL WORK , CENTRAL REGION

ไตรมาสที่ 4/2559 : Quarter 4/2016

หน่วยเป็นพัน : In Thousands

จำนวนชั่วโมงทำงาน และ การมีเวลาเหลือพอ และต้องการทำงานเพิ่มขึ้น	รวม Legislators & Managers Total	อาชีพ Occupation										ผู้ควบคุมเครื่องจักร งานด้านการประกอบ Plant & Machine controls	ผู้ประกอบอาชีพ งานพื้นฐาน Elementary occupations	คนงานซึ่งมี ได้จำแนกไว้ ในหมวดอื่น Not classifiable	HOURS WORKED, AND AVAILABILITY FOR ADDITIONAL WORK
		ผู้ประกอบวิชาชีพ ด้านต่างๆ Profes- sional	เจ้าหน้าที่เทคนิค และช่างประกอบ วิชาชีพ Technicians	เสมียน Clerks	ผู้จำหน่ายสินค้า Service Workers	ด้านการเกษตร ป่าไม้และประมง Agricultural & Fishery	ช่างฝีมือและผู้ปฏิบัติ งานที่เกี่ยวข้อง Craft & associat	ผู้ควบคุมเครื่องจักร งานด้านการประกอบ Plant & Machine controls	ผู้ประกอบอาชีพ งานพื้นฐาน Elementary occupations	คนงานซึ่งมี ได้จำแนกไว้ ในหมวดอื่น Not classifiable					
ยอดรวม	11,513.1	615.6	646.1	626.7	2,426.1	1,762.7	1,537.4	2,017.0	1,440.0	15.5	TOTAL				
มี	40.3	0.2	0.3	0.8	3.4	8.7	4.9	4.2	17.8	-	Available				
ไม่มี	11,472.8	615.4	645.8	625.9	2,422.7	1,754.0	1,532.5	2,012.8	1,422.2	15.5	Not available				
มีงานประจำแต่ไม่ได้ทำงาน	44.4	0.8	1.8	1.3	4.7	14.1	5.7	8.1	7.1	-	With job not work				
มี	2.9	0.1	-	-	0.4	0.8	0.4	0.1	1.1	-	Available				
ไม่มี	41.5	0.7	1.8	1.3	4.3	13.3	5.3	8.0	6.0	-	Not available				
1-9 ชั่วโมง	12.7	0.9	0.5	0.3	2.1	6.6	0.6	-	1.6	-	1-9 hours				
มี	0.4	-	-	-	-	-	-	-	0.4	-	Available				
ไม่มี	12.3	0.9	0.5	0.3	2.1	6.6	0.6	-	1.2	-	Not available				
10-19 ชั่วโมง	84.7	3.7	1.3	0.0	8.6	53.9	4.1	3.1	9.7	-	10-19 hours				
มี	3.5	0.1	-	-	0.1	0.5	1.1	-	1.8	-	Available				
ไม่มี	81.2	3.7	1.3	0.0	8.5	53.4	2.9	3.1	7.9	-	Not available				
20-29 ชั่วโมง	339.4	6.3	3.4	4.8	40.1	196.1	26.1	19.5	36.8	-	20-29 hours				
มี	9.1	-	-	-	-	2.6	2.6	0.1	3.7	-	Available				
ไม่มี	330.3	6.3	3.4	4.8	40.1	193.5	23.5	19.3	33.0	-	Not available				
30-34 ชั่วโมง	314.4	2.9	5.7	0.4	49.8	162.9	23.4	14.1	47.2	-	30-34 hours				
มี	6.3	-	-	-	0.1	1.0	0.1	-	5.1	-	Available				
ไม่มี	308.1	2.9	5.7	0.4	49.7	161.9	23.3	14.1	42.1	-	Not available				
35-39 ชั่วโมง	1,121.3	40.2	198.5	84.0	177.0	342.2	74.8	31.6	95.3	0.2	35-39 hours				
มี	3.9	-	0.0	0.2	0.6	1.1	-	0.3	1.5	-	Available				
ไม่มี	1,117.4	40.2	198.5	83.7	176.4	341.2	74.8	31.3	93.7	0.2	Not available				
40-49 ชั่วโมง	6,613.5	309.2	365.8	476.9	1,160.8	692.6	1,045.7	1,156.6	936.8	14.5	40-49 hours				
มี	11.5	-	-	0.6	0.6	2.7	0.5	3.7	3.4	-	Available				
ไม่มี	6,602.1	309.2	365.8	476.3	1,160.2	689.9	1,045.2	1,152.9	933.4	14.5	Not available				
50 ชั่วโมงขึ้นไป	2,982.8	62.1	37.3	65.4	983.0	294.4	357.2	784.1	305.6	0.8	50 hours and over				
มี	2.7	-	-	-	1.6	0.1	0.2	-	0.8	-	Available				
ไม่มี	2,980.1	62.1	37.3	65.4	981.4	294.4	357.0	784.1	304.8	0.8	Not available				

ตารางที่ 9 จำนวนผู้มีงานทำ จำนวนชั่วโมงทำงานต่อสัปดาห์ การมีเวลาเหลือพอและต้องการทำงานเพิ่มขึ้น และเพศ ภาคกลาง
 TABLE 9 EMPLOYED PERSONS BY OCCUPATION, HOURS WORKED PER WEEK, AVAILABILITY FOR ADDITIONAL WORK AND SEX, CENTRAL REGION

จำนวนชั่วโมงทำงาน เพศ และ การมีเวลาเหลือพอ และต้องการทำงานเพิ่มขึ้น	รวม	ผู้จัดการ ผู้บริหาร Legislators & Managers	ผู้ประกอบวิชาชีพ ด้านต่างๆ Professional	เจ้าหน้าที่เทคนิค และช่างประกอบ วิชาชีพ Technicians	เสมียน Clerks	พนักงานบริการ ผู้จำหน่ายสินค้า Service Workers	อาชีพ Occupation		ผู้ควบคุมเครื่องจักร งานด้านการประกอบ Plant & Machine controls	ผู้ประกอบอาชีพ งานพื้นฐาน Elementary occupations	คนงานซึ่งมี ได้งานแก้ไข ในหมวดอื่น Not classifiable	HOURS WORKED, SEX AND AVAILABILITY FOR ADDITIONAL WORK
							ด้านเกษตร ปศุสัตว์และประมง Agricultural & Fishery	ช่างฝีมือและช่าง งานที่เกี่ยวข้อง Craft & associat				
ชาย	6,227.0	291.1	243.7	314.4	177.5	983.8	1,077.6	1,154.7	1,293.3	684.7	6.5	MALE
มี	21.2	-	0.1	-	-	1.1	5.2	3.1	3.2	8.5	-	Available
ไม่มี	6,205.8	291.1	243.6	314.4	177.5	982.8	1,072.4	1,151.6	1,290.1	676.1	6.5	Not available
มีงานประจำแต่ไม่ได้ทำงาน	29.2	0.7	0.8	1.8	-	1.6	10.6	4.4	5.5	3.9	-	With job not work
มี	0.9	-	0.1	-	-	-	0.3	0.1	0.1	0.3	-	Available
ไม่มี	28.3	0.7	0.7	1.8	-	1.6	10.3	4.3	5.4	3.6	-	Not available
1-9 ชั่วโมง	6.4	0.3	0.3	0.1	-	0.3	4.5	0.5	-	0.5	-	1-9 hours
มี	-	-	-	-	-	-	-	-	-	-	-	Available
ไม่มี	6.4	0.3	0.3	0.1	-	0.3	4.5	0.5	-	0.5	-	Not available
10-19 ชั่วโมง	46.3	1.3	0.5	-	-	1.2	32.2	2.3	3.1	5.8	-	10-19 hours
มี	1.8	-	-	-	-	-	0.3	0.5	-	1.0	-	Available
ไม่มี	44.6	1.3	0.5	-	-	1.2	32.0	1.8	3.1	4.8	-	Not available
20-29 ชั่วโมง	180.8	5.1	2.8	2.9	2.4	12.6	105.2	15.7	16.9	17.2	-	20-29 hours
มี	6.1	-	-	-	-	-	2.0	2.2	0.1	1.9	-	Available
ไม่มี	174.7	5.1	2.8	2.9	2.4	12.6	103.2	13.6	16.9	15.3	-	Not available
30-34 ชั่วโมง	166.6	1.8	3.5	2.1	-	16.0	91.9	12.4	13.1	25.9	-	30-34 hours
มี	2.9	-	-	-	-	0.1	0.5	-	-	2.3	-	Available
ไม่มี	163.7	1.8	3.5	2.1	-	15.9	91.3	12.4	13.1	23.7	-	Not available
35-39 ชั่วโมง	567.8	25.7	66.2	42.8	17.8	82.0	210.1	46.7	28.4	47.9	0.2	35-39 hours
มี	2.1	-	0.0	-	-	0.5	0.8	-	0.3	0.6	-	Available
ไม่มี	565.7	25.7	66.2	42.8	17.8	81.5	209.4	46.7	28.2	47.3	0.2	Not available
40-49 ชั่วโมง	3,632.5	216.3	158.9	211.0	128.3	453.3	433.1	814.4	765.8	444.9	6.3	40-49 hours
มี	7.2	-	-	-	-	0.3	1.3	0.2	2.8	2.5	-	Available
ไม่มี	3,625.3	216.3	158.9	211.0	128.3	453.0	431.8	814.2	763.1	442.4	6.3	Not available
50 ชั่วโมงขึ้นไป	1,597.4	39.9	10.7	53.8	28.9	416.9	190.0	258.2	460.5	138.6	-	50 hours and over
มี	0.4	-	-	-	-	0.2	0.1	0.2	-	-	-	Available
ไม่มี	1,597.0	39.9	10.7	53.8	28.9	416.8	189.9	258.1	460.5	138.6	-	Not available
หญิง	5,286.1	135.0	371.9	331.7	449.2	1,442.3	685.1	382.7	723.7	755.4	9.0	FEMALE
มี	19.1	-	0.1	0.3	0.8	2.3	3.5	1.8	1.0	9.3	-	Available
ไม่มี	5,267.0	135.0	371.9	331.4	448.4	1,440.0	681.6	381.0	722.7	746.1	9.0	Not available
มีงานประจำแต่ไม่ได้ทำงาน	15.2	0.2	0.1	0.0	1.3	3.2	3.5	1.3	2.6	3.3	-	With job not work
มี	2.0	-	-	-	-	0.4	0.5	0.3	-	0.8	-	Available
ไม่มี	13.2	0.2	0.1	0.0	1.3	2.8	3.0	1.0	2.6	2.5	-	Not available
1-9 ชั่วโมง	6.3	0.7	0.1	0.1	0.3	1.9	2.1	0.1	-	1.1	-	1-9 hours
มี	0.4	-	-	-	-	-	-	-	-	0.4	-	Available
ไม่มี	5.9	0.7	0.1	0.1	0.3	1.9	2.1	0.1	-	0.7	-	Not available
10-19 ชั่วโมง	38.4	2.4	0.9	0.3	0.0	7.5	21.7	1.8	-	3.9	-	10-19 hours
มี	1.8	-	0.1	-	-	0.1	0.2	0.7	-	0.7	-	Available
ไม่มี	36.6	2.4	0.8	0.3	0.0	7.4	21.5	1.1	-	3.2	-	Not available
20-29 ชั่วโมง	158.6	1.2	0.6	3.6	2.3	27.5	90.9	10.3	2.5	19.6	-	20-29 hours
มี	3.1	-	-	-	-	-	0.7	0.4	0.1	1.9	-	Available
ไม่มี	155.5	1.2	0.6	3.6	2.3	27.5	90.3	9.9	2.5	17.7	-	Not available
30-34 ชั่วโมง	147.8	1.1	4.5	3.6	0.4	33.8	71.0	11.0	1.1	21.2	-	30-34 hours
มี	3.4	-	-	-	-	0.1	0.5	0.1	-	2.8	-	Available
ไม่มี	144.4	1.1	4.5	3.6	0.4	33.8	70.6	10.9	1.1	18.4	-	Not available
35-39 ชั่วโมง	553.5	14.5	132.3	41.2	59.8	95.0	132.1	28.1	3.1	47.4	0.1	35-39 hours
มี	1.8	-	-	0.3	0.2	0.1	0.3	-	-	1.0	-	Available
ไม่มี	551.6	14.5	132.3	40.9	59.6	94.9	131.8	28.1	3.1	46.4	0.1	Not available
40-49 ชั่วโมง	2,981.1	92.8	206.9	243.8	348.6	707.5	259.4	231.3	390.8	491.9	8.2	40-49 hours
มี	4.3	-	-	-	0.6	0.3	1.4	0.3	0.9	0.8	-	Available
ไม่มี	2,976.8	92.8	206.9	243.8	347.9	707.2	258.1	231.0	389.8	491.1	8.2	Not available
50 ชั่วโมงขึ้นไป	1,385.4	22.2	26.6	39.1	36.6	566.1	104.5	99.0	323.7	167.0	0.8	50 hours and over
มี	2.3	-	-	-	-	1.5	-	-	-	0.8	-	Available
ไม่มี	1,383.1	22.2	26.6	39.1	36.6	564.6	104.5	99.0	323.7	166.2	0.8	Not available

ตารางที่ 9 จำนวนผู้มีงานทำ จำแนกตามอาชีพ จำนวนชั่วโมงทำงานต่อสัปดาห์ การมีเวลาเหลือพอและต้องการทำงานเพิ่มขึ้น เขต และเขตการปกครอง ภาคกลาง (ต่อ)
 TABLE 9 EMPLOYED PERSONS BY OCCUPATION, HOURS WORKED PER WEEK, AVAILABILITY FOR ADDITIONAL WORK, SEX AND AREA, CENTRAL REGION (Contd.)

ไตรมาสที่ 4/2559 : Quarter 4/2016

ในเขตเทศบาล MUNICIPAL AREA

หน่วยเป็นพัน : In Thousands

จำนวนชั่วโมงทำงาน เพศ และ การมีเวลาเหลือพอ และต้องการทำงานเพิ่มขึ้น	รวม	อาชีพ Occupation										ผู้ควบคุมเครื่องจักร งานด้านการประกอบ Plant & Machine controllers	ผู้ประกอบอาชีพ งานพื้นฐาน Elementary occupations	คนงานซึ่งมี ได้จำแนกไว้ ในหมวดอื่น Not classifiable	HOURS WORKED, SEX AND AVAILABILITY FOR ADDITIONAL WORK
		ผู้บัญญัติกฎหมาย & Managers	ผู้ประกอบวิชาชีพ ด้านต่างๆ	เจ้าหน้าที่เทคนิค และผู้ประกอบ วิชาชีพ	เสมียน	ผู้จำหน่ายสินค้า Service Workers	ด้านการเกษตร ป่าไม้และประมง Agricultural & Fishery	ช่างฝีมือและผู้ปฏิบัติ งานที่เกี่ยวข้อง Craft & associat	ผู้ควบคุมเครื่องจักร งานด้านการประกอบ Plant & Machine controllers	ผู้ประกอบอาชีพ งานพื้นฐาน Elementary occupations	คนงานซึ่งมี ได้จำแนกไว้ ในหมวดอื่น Not classifiable				
ยอดรวม(ชาย)	2,833.0	149.7	139.1	181.2	96.3	579.3	227.6	531.3	656.3	269.7	2.6	2.6	Available		
มี	6.0	-	0.1	-	-	0.4	1.6	0.7	-	3.2	-	3.2	Available		
ไม่มี	2,827.0	149.7	139.0	181.2	96.3	578.9	226.0	530.6	656.3	266.5	2.6	2.6	Not available		
มีงานประจำแต่ไม่ได้ทำงาน	8.2	0.3	0.8	0.5	-	0.4	2.6	2.2	0.5	1.0	-	1.0	With job not work		
มี	0.6	-	0.1	-	-	-	0.2	-	-	0.3	-	0.3	Available		
ไม่มี	7.7	0.3	0.7	0.5	-	0.4	2.4	2.2	0.5	0.7	-	0.7	Not available		
1-9 ชั่วโมง	1.3	-	0.2	0.1	-	0.3	0.7	-	-	-	-	-	1-9 hours		
มี	-	-	-	-	-	-	-	-	-	-	-	-	Available		
ไม่มี	1.3	-	0.2	0.1	-	0.3	0.7	-	-	-	-	-	Not available		
10-19 ชั่วโมง	11.5	0.1	0.5	-	-	0.8	5.0	0.6	1.6	3.0	-	3.0	10-19 hours		
มี	0.9	-	-	-	-	-	0.3	0.1	-	0.6	-	0.6	Available		
ไม่มี	10.6	0.1	0.5	-	-	0.8	4.7	0.5	1.6	2.4	-	2.4	Not available		
20-29 ชั่วโมง	55.0	2.1	1.4	1.1	1.6	6.4	21.8	4.2	11.9	4.7	-	4.7	20-29 hours		
มี	1.3	-	-	-	-	-	0.4	0.3	-	0.7	-	0.7	Available		
ไม่มี	53.7	2.1	1.4	1.1	1.6	6.4	21.4	3.9	11.9	3.9	-	3.9	Not available		
30-34 ชั่วโมง	47.7	0.3	1.0	0.6	-	7.5	21.2	3.6	7.4	6.0	-	6.0	30-34 hours		
มี	0.5	-	-	-	-	0.1	-	-	-	0.5	-	0.5	Available		
ไม่มี	47.2	0.3	1.0	0.6	-	7.5	21.2	3.6	7.4	5.5	-	5.5	Not available		
35-39 ชั่วโมง	218.7	10.1	32.5	28.6	11.0	40.0	43.8	22.3	12.3	18.0	0.2	18.0	35-39 hours		
มี	0.5	-	0.0	-	-	-	0.3	-	-	0.2	-	0.2	Available		
ไม่มี	218.2	10.1	32.4	28.6	11.0	40.0	43.5	22.3	12.3	17.7	0.2	17.7	Not available		
40-49 ชั่วโมง	1,696.3	119.0	97.0	120.8	68.9	266.8	87.9	377.3	373.8	182.5	2.4	182.5	40-49 hours		
มี	1.7	-	-	-	-	0.2	0.4	0.2	-	0.9	-	0.9	Available		
ไม่มี	1,694.6	119.0	97.0	120.8	68.9	266.6	87.5	377.1	373.8	181.6	2.4	181.6	Not available		
50 ชั่วโมงขึ้นไป	794.3	17.8	5.8	29.6	14.8	257.1	44.6	121.1	248.8	54.6	-	54.6	50 hours and over		
มี	0.4	-	-	-	-	0.2	0.1	0.2	-	-	-	-	Available		
ไม่มี	793.9	17.8	5.8	29.6	14.8	257.0	44.5	121.0	248.8	54.6	-	54.6	Not available		

ตารางที่ 9 จำนวนผู้มีงานทำ จำแนกตามอาชีพ จำนวนชั่วโมงทำงานต่อสัปดาห์ การมีเวลาเหลือพอและต้องการทำงานเพิ่มขึ้น พศ และเขตภาคกลาง ภาคกลาง (ต่อ)
TABLE 9 EMPLOYED PERSONS BY OCCUPATION, HOURS WORKED PER WEEK, AVAILABILITY FOR ADDITIONAL WORK, SEX AND AREA, CENTRAL REGION (Contd.)

ไตรมาสที่ 4/2559 : Quarter 4/2016

ในเขตเทศบาล MUNICIPAL AREA

อาชีพ Occupation

หน่วยเป็นพัน : In Thousands

จำนวนชั่วโมงทำงาน เพศ และ การมีเวลาเหลือพอ และต้องการทำงานเพิ่มขึ้น	รวม	ผู้บริหาร ผู้บัญชาการ Legislators & Managers	ผู้ประกอบอาชีพ ด้านต่าง Profes- sional	เจ้าหน้าที่เทคนิค และผู้ประกอบ วิชาชีพ Technicians	เสมียน Clerks	พนักงานบริการ ผู้จำหน่ายสินค้า Service Workers	ด้านการเกษตร ป่าไม้และประมง Agricultural & Fishery	ช่างฝีมือและผู้ปฏิบัติ งานที่เกี่ยวข้อง Craft & associat	ผู้ควบคุมเครื่องจักร งานด้านการประกอบ Plant & Machine controllers	ผู้ประกอบอาชีพ งานพื้นฐาน Elementary occupations	คนงานซึ่งมี ได้จำแนกไว้ ในหมวดอื่น Not classifiable	HOURS WORKED, SEX AND AVAILABILITY FOR ADDITIONAL WORK
ยอดรวม(หญิง)	2,496.7	76.2	199.0	195.7	222.5	809.4	135.2	168.6	361.7	320.1	8.3	TOTAL(FEMALE)
มี	6.5	-	0.1	0.1	0.8	1.9	0.5	0.6	0.2	2.3	-	Available
ไม่มี	2,490.1	76.2	198.9	195.6	221.7	807.5	134.7	168.0	361.5	317.8	8.3	Not available
มีงานประจำแต่ไม่ได้ทำงาน	7.5	0.2	0.1	0.0	0.9	1.7	1.4	0.5	1.3	1.5	-	With job not work
มี	0.6	-	-	-	-	0.3	-	0.3	-	-	-	Available
ไม่มี	6.9	0.2	0.1	0.0	0.9	1.5	1.4	0.2	1.3	1.5	-	Not available
1-9 ชั่วโมง	2.6	0.7	0.1	0.1	0.3	0.2	0.7	-	-	0.4	-	1-9 hours
มี	0.2	-	-	-	-	-	-	-	-	0.2	-	Available
ไม่มี	2.4	0.7	0.1	0.1	0.3	0.2	0.7	-	-	0.2	-	Not available
10-19 ชั่วโมง	14.5	-	0.2	-	0.0	6.2	5.1	0.9	-	2.1	-	10-19 hours
มี	0.8	-	0.1	-	-	0.1	0.2	0.3	-	0.1	-	Available
ไม่มี	13.7	-	0.2	-	0.0	6.1	4.9	0.6	-	2.0	-	Not available
20-29 ชั่วโมง	48.4	0.5	0.2	2.2	1.5	14.0	19.6	3.1	0.6	6.7	-	20-29 hours
มี	0.7	-	-	-	-	-	0.3	-	-	0.4	-	Available
ไม่มี	47.7	0.5	0.2	2.2	1.5	14.0	19.4	3.1	0.6	6.3	-	Not available
30-34 ชั่วโมง	50.6	0.1	1.5	1.8	0.4	16.7	15.5	5.0	0.1	9.6	-	30-34 hours
มี	0.4	-	-	-	-	0.1	-	-	-	0.3	-	Available
ไม่มี	50.3	0.1	1.5	1.8	0.4	16.6	15.5	5.0	0.1	9.3	-	Not available
35-39 ชั่วโมง	224.2	7.1	65.5	21.6	31.2	45.1	27.9	9.8	0.9	15.0	0.1	35-39 hours
มี	0.4	-	-	0.1	0.2	0.1	-	-	-	-	-	Available
ไม่มี	223.8	7.1	65.5	21.5	31.0	45.1	27.9	9.8	0.9	15.0	0.1	Not available
40-49 ชั่วโมง	1,460.9	56.8	115.3	154.4	174.2	400.8	46.8	101.7	188.9	214.5	7.5	40-49 hours
มี	1.2	-	-	-	0.6	-	-	-	0.2	0.4	-	Available
ไม่มี	1,459.7	56.8	115.3	154.4	173.6	400.8	46.8	101.7	188.7	214.2	7.5	Not available
50 ชั่วโมงขึ้นไป	688.0	10.9	16.0	15.5	14.0	324.8	18.4	47.7	169.8	70.1	0.8	50 hours and over
มี	2.3	-	-	-	-	1.5	-	-	-	0.8	-	Available
ไม่มี	685.7	10.9	16.0	15.5	14.0	323.3	18.4	47.7	169.8	69.3	0.8	Not available

ตารางที่ 9 จำนวนผู้จ้างงานทำ จำนวนชั่วโมงทำงานต่อสัปดาห์ การมีเวลาเหลือพอและต้องการทำงานเพิ่มขึ้น เพศ และเขตการปกครอง ภาคกลาง (ต่อ)
 TABLE 9 EMPLOYED PERSONS BY OCCUPATION, HOURS WORKED PER WEEK, AVAILABILITY FOR ADDITIONAL WORK, SEX AND AREA, CENTRAL REGION (Contd.)

ไตรมาสที่ 4/2559 : Quarter 4/2016

เขตเทศบาล NON-MUNICIPAL AREA

หน่วยเป็นพัน : In Thousands

จำนวนชั่วโมงทำงาน เพศ และ การมีเวลาเหลือพอ และต้องการทำงานเพิ่มขึ้น	รวม	อาชีพ Occupation										คนงานซึ่งมี ได้จำแนกไว้ ในหมวดอื่น Not classifiable	HOURS WORKED, SEX AND AVAILABILITY FOR ADDITIONAL WORK
		ผู้จัดการ Legislators & Managers	ผู้ประกอบวิชาชีพ ด้านต่างๆ Profes- sional	เจ้าหน้าที่เทคนิค และผู้ประกอบ วิชาชีพ Technicians	เสมียน Clerks	ผู้จำหน่ายสินค้า Service Workers	ด้านการเกษตร ป่าไม้และประมง Agricultural & Fishery	ช่างฝีมือและผู้ปฏิบัติ งานที่เกี่ยวข้อง Craft & associat	ผู้ควบคุมเครื่องจักร Plant & Machine controlors	ผู้ประกอบอาชีพ งานพื้นฐาน Elementary occupations	Not classifiable		
ยอดรวม(ชาย)	3,394.1	141.4	104.6	133.2	81.2	404.5	850.0	623.4	637.0	415.0	3.9	3.9	Available
มี	15.3	-	-	-	-	0.7	3.7	2.4	3.2	5.3	-	-	Available
ไม่มี	3,378.8	141.4	104.6	133.2	81.2	403.8	846.4	620.9	633.8	409.7	3.9	3.9	Not available
มีงานประจำแต่ไม่ได้ทำงาน	21.0	0.4	-	1.3	-	1.1	8.0	2.3	5.0	2.9	-	-	With job not work
มี	0.3	-	-	-	-	-	0.1	0.1	0.1	-	-	-	Available
ไม่มี	20.7	0.4	-	1.3	-	1.1	7.9	2.2	4.9	2.9	-	-	Not available
1-9 ชั่วโมง	5.2	0.3	0.2	-	-	-	3.8	0.5	-	0.5	-	-	1-9 hours
มี	-	-	-	-	-	-	-	-	-	-	-	-	Available
ไม่มี	5.2	0.3	0.2	-	-	-	3.8	0.5	-	0.5	-	-	Not available
10-19 ชั่วโมง	34.8	1.2	-	-	-	0.4	27.2	1.7	1.5	2.8	-	-	10-19 hours
มี	0.8	-	-	-	-	-	-	0.4	-	0.4	-	-	Available
ไม่มี	34.0	1.2	-	-	-	0.4	27.2	1.3	1.5	2.4	-	-	Not available
20-29 ชั่วโมง	125.8	3.0	1.4	1.8	0.9	6.2	83.4	11.6	5.0	12.5	-	-	20-29 hours
มี	4.7	-	-	-	-	-	1.6	1.9	0.1	1.1	-	-	Available
ไม่มี	121.1	3.0	1.4	1.8	0.9	6.2	81.8	9.7	5.0	11.4	-	-	Not available
30-34 ชั่วโมง	118.9	1.5	2.5	1.4	-	8.4	70.6	8.8	5.7	20.0	-	-	30-34 hours
มี	2.4	-	-	-	-	-	0.5	-	-	1.8	-	-	Available
ไม่มี	116.5	1.5	2.5	1.4	-	8.4	70.1	8.8	5.7	18.2	-	-	Not available
35-39 ชั่วโมง	349.2	15.6	33.7	14.3	6.8	42.0	166.3	24.4	16.1	29.9	-	-	35-39 hours
มี	1.6	-	-	-	-	0.5	0.5	-	0.3	0.3	-	-	Available
ไม่มี	347.6	15.6	33.7	14.3	6.8	41.5	165.8	24.4	15.9	29.6	-	-	Not available
40-49 ชั่วโมง	1,936.2	97.3	62.0	90.2	59.4	186.5	345.3	437.1	392.1	262.4	3.9	3.9	40-49 hours
มี	5.5	-	-	-	-	0.2	0.9	-	2.8	1.6	-	-	Available
ไม่มี	1,930.7	97.3	62.0	90.2	59.4	186.4	344.4	437.1	389.3	260.8	3.9	3.9	Not available
50 ชั่วโมงขึ้นไป	803.1	22.2	4.9	24.2	14.0	159.8	145.4	137.1	211.6	84.0	-	-	50 hours and over
มี	-	-	-	-	-	-	-	-	-	-	-	-	Available
ไม่มี	803.1	22.2	4.9	24.2	14.0	159.8	145.4	137.1	211.6	84.0	-	-	Not available

ตารางที่ 9 จำนวนผู้จ้างงานทำ จำแนกตามอาชีพ จำนวนชั่วโมงทำงานต่อสัปดาห์ การมีเวลาเหลือพอและต้องการทำงานเพิ่มขึ้น เขต และเขตการปกครอง ภาคกลาง (ต่อ)

TABLE 9 EMPLOYED PERSONS BY OCCUPATION, HOURS WORKED PER WEEK, AVAILABILITY FOR ADDITIONAL WORK, SEX AND AREA, CENTRAL REGION (Contd.)

หน่วยนับพัน : In Thousands

จำนวนชั่วโมงทำงาน เพศ และ การมีเวลาเหลือพอ และต้องการทำงานเพิ่มขึ้น	อาชีพ Occupation											รวม	ผู้จัดการ ผู้บัญญัติกฎหมาย & Managers	ผู้ประกอบอาชีพ ด้านต่างๆ Profes- sional	เจ้าหน้าที่เทคนิค และผู้ประกอบ วิชาชีพ Technicians	เสมียน Clerks	ผู้จำหน่ายสินค้า Service Workers	ด้านการเกษตร ป่าไม้และประมง Agricultural & Fishery	ช่างฝีมือและผู้ปฏิบัติ งานที่เกี่ยวข้อง Craft & associat	ผู้ควบคุมเครื่องจักร งานด้านการประกอบ Plant & Machine controlors	ผู้ประกอบอาชีพ งานพื้นฐาน Elementary occupations	คนงานซึ่งมี ได้จำแนกไว้ ในหมวดอื่น Not classifiable	HOURS WORKED, SEX AND AVAILABILITY FOR ADDITIONAL WORK
	Total	Legislators & Managers	Profes- sional	Technicians	Clerks	Service Workers	Agricultural & Fishery	Craft & associat	Plant & Machine controlors	Elementary occupations	Not classifiable												
ยอดรวม(หญิง)	2,789.5	58.8	173.0	136.0	226.7	632.9	549.9	214.2	362.0	435.3	0.7												
มี	12.6	-	-	0.2	-	0.4	3.0	1.2	0.8	7.0	-											Available	
ไม่มี	2,776.9	58.8	173.0	135.8	226.7	632.5	546.9	213.0	361.2	428.3	0.7											Not available	
มีงานประจำแต่ไม่ได้ทำงาน	7.7	-	-	-	0.4	1.4	2.1	0.7	1.2	1.8	-											With job not work	
มี	1.5	-	-	-	-	0.1	0.5	-	-	0.8	-											Available	
ไม่มี	6.3	-	-	-	0.4	1.3	1.6	0.7	1.2	1.0	-											Not available	
1-9 ชั่วโมง	3.7	-	-	-	-	1.6	1.3	0.1	-	0.7	-											1-9 hours	
มี	0.2	-	-	-	-	-	-	-	-	0.2	-											Available	
ไม่มี	3.5	-	-	-	-	1.6	1.3	0.1	-	0.5	-											Not available	
10-19 ชั่วโมง	23.9	2.4	0.7	0.3	-	1.3	16.6	0.9	-	1.8	-											10-19 hours	
มี	1.0	-	-	-	-	-	-	0.4	-	0.6	-											Available	
ไม่มี	22.9	2.4	0.7	0.3	-	1.3	16.6	0.6	-	1.2	-											Not available	
20-29 ชั่วโมง	110.2	0.7	0.4	1.4	0.8	13.5	71.3	7.3	2.0	12.9	-											20-29 hours	
มี	2.4	-	-	-	-	-	0.4	0.4	0.1	1.5	-											Available	
ไม่มี	107.8	0.7	0.4	1.4	0.8	13.5	70.9	6.8	1.9	11.4	-											Not available	
30-34 ชั่วโมง	97.1	1.1	3.0	1.8	0.1	17.2	55.6	6.0	0.9	11.6	-											30-34 hours	
มี	3.0	-	-	-	-	-	0.5	0.1	-	2.5	-											Available	
ไม่มี	94.1	1.1	3.0	1.8	0.1	17.2	55.1	5.9	0.9	9.1	-											Not available	
35-39 ชั่วโมง	329.3	7.4	66.8	19.6	28.6	49.9	104.3	18.3	2.2	32.4	-											35-39 hours	
มี	1.5	-	-	0.2	-	-	0.3	-	-	1.0	-											Available	
ไม่มี	327.8	7.4	66.8	19.4	28.6	49.9	104.0	18.3	2.2	31.4	-											Not available	
40-49 ชั่วโมง	1,520.2	36.0	91.6	89.4	174.3	306.7	212.7	129.6	20.18	277.3	0.7											40-49 hours	
มี	3.1	-	-	-	-	0.3	1.4	0.3	0.7	0.4	-											Available	
ไม่มี	1,517.1	36.0	91.6	89.4	174.3	306.4	211.3	129.3	20.11	276.9	0.7											Not available	
50 ชั่วโมงขึ้นไป	697.4	11.3	10.6	23.6	22.6	241.3	86.1	51.3	153.9	96.9	-											50 hours and over	
มี	-	-	-	-	-	-	-	-	-	-	-											Available	
ไม่มี	697.4	11.3	10.6	23.6	22.6	241.3	86.1	51.3	153.9	96.9	-											Not available	

ตารางที่ 10 จำนวนผู้มีงานทำ จำนวนตามอุตสาหกรรม จำนวนชั่วโมงทำงานต่อสัปดาห์ การมีเวลาเหลือพอและต้องการทำงานเพิ่มขึ้น ภาคกลาง
TABLE 10 EMPLOYED PERSONS BY INDUSTRY, HOURS WORKED PER WEEK, AVAILABILITY FOR ADDITIONAL WORK, CENTRAL REGION

หน่วยเป็นพัน : in Thousands

จำนวนชั่วโมงทำงาน และ การมีเวลาเหลือพอ และต้องการทำงานเพิ่มขึ้น	อุตสาหกรรม Industry													HOURS WORKED, AND AVAILABILITY FOR ADDITIONAL WORK
	รวม	เกษตรกรรม และการประมง Agriculture	เหมืองแร่ และเหมืองหิน Mining	การทำเหมืองแร่	การผลิตไฟฟ้า ก๊าซ ไอน้ำระบบปรับอากาศ Electricity	จစ်น้ำ บำบัดน้ำเสีย และประปา Water supply and sewerage	การก่อสร้าง Construction	การขนส่ง การขายปลีก การชื้อยานยนต์ Transport, storage and communication	การขนส่ง สถานที่เก็บสินค้า Transportation and storage	ที่พักแรมและ บริการด้านอาหาร Accommodation and food service	ข้อมูลข่าวสาร และการสื่อสาร Information and communication	การเงินและการประกันภัย Financial intermediation	TOTAL	
ยอดรวม	11,513.1	2,063.3	17.7	3,504.0	47.5	29.9	648.1	1,912.1	476.4	877.7	55.2	149.7	149.7	
มี	40.3	16.8	-	3.8	-	-	5.4	4.2	0.5	1.5	0.0	-	Available	
ไม่มี	11,472.8	2,046.5	17.7	3,500.2	47.5	29.9	642.7	1,908.0	475.9	876.2	55.2	149.7	Not available	
มีงานประจำงานต้นไม่ได้ทำงาน	44.4	17.8	0.3	8.3	-	-	4.1	3.0	5.3	3.3	0.3	-	With job not work	
มี	2.9	1.5	-	-	-	-	0.4	0.4	-	0.5	-	-	Available	
ไม่มี	41.5	16.3	0.3	8.3	-	-	3.7	2.6	5.3	2.8	0.3	-	Not available	
1-9 ชั่วโมง	12.7	7.0	-	0.7	-	-	0.2	1.4	-	2.3	-	0.3	19 hours	
มี	0.4	0.1	-	-	-	-	0.1	0.2	-	-	-	-	Available	
ไม่มี	12.3	6.9	-	0.7	-	-	0.1	1.2	-	2.3	-	0.3	Not available	
10-19 ชั่วโมง	84.7	59.5	-	3.7	-	0.3	0.8	8.1	0.9	2.8	-	-	1019 hours	
มี	3.5	1.7	-	1.2	-	-	0.2	0.2	-	-	-	-	Available	
ไม่มี	81.2	57.8	-	2.6	-	0.3	0.6	7.9	0.9	2.8	-	-	Not available	
20-29 ชั่วโมง	339.4	212.2	-	28.1	-	-	12.6	35.7	14.6	12.4	-	0.8	2029 hours	
มี	9.1	4.7	-	0.8	-	-	2.3	0.6	0.1	-	-	-	Available	
ไม่มี	330.3	207.5	-	27.3	-	-	10.2	35.1	14.6	12.4	-	0.8	Not available	
30-34 ชั่วโมง	314.4	184.3	-	16.7	-	1.0	13.0	30.9	9.1	26.3	0.3	0.5	3034 hours	
มี	6.3	3.2	-	0.2	-	-	1.1	0.9	-	0.1	-	-	Available	
ไม่มี	308.1	181.1	-	16.6	-	1.0	11.9	30.0	9.1	26.2	0.3	0.5	Not available	
35-39 ชั่วโมง	1,121.3	368.6	0.4	59.6	22.3	4.2	11.5	89.3	17.8	64.3	4.8	16.2	3539 hours	
มี	3.9	1.8	-	-	-	-	-	1.0	0.1	0.2	0.0	-	Available	
ไม่มี	1,117.4	366.8	0.4	59.6	22.3	4.2	11.5	88.3	17.8	64.1	4.7	16.2	Not available	
40-49 ชั่วโมง	6,613.5	883.3	15.1	2,264.3	22.9	21.4	506.0	1,091.2	274.7	434.6	45.5	124.6	4009 hours	
มี	11.5	3.7	-	1.5	-	-	1.2	0.9	0.3	0.4	-	-	Available	
ไม่มี	6,602.1	879.6	15.1	2,262.8	22.9	21.4	504.8	1,090.3	274.4	434.2	45.5	124.6	Not available	
50 ชั่วโมงขึ้นไป	2,982.8	330.5	1.9	1,122.5	2.3	3.0	99.9	652.6	154.0	331.7	4.4	7.3	50hours and over	
มี	2.7	0.1	-	0.2	-	-	-	-	-	0.3	-	-	Available	
ไม่มี	2,980.1	330.5	1.9	1,122.4	2.3	3.0	99.9	652.6	154.0	331.5	4.4	7.3	Not available	

ตารางที่ 10 จำนวนผู้จ้างงาน จำแนกตามอุตสาหกรรม จำนวนชั่วโมงทำงานต่อสัปดาห์ การมีเวลาเหลือพอและต้องการทำงานเพิ่มขึ้น ภาคกลาง (ต่อ)

TABLE 10 EMPLOYED PERSONS BY INDUSTRY, HOURS WORKED PER WEEK, AVAILABILITY FOR ADDITIONAL WORK, CENTRAL REGION (Contd.)

ไตรมาสที่ 4/2559 : Quarter 4/2016

หน่วยเป็นพัน : in Thousands

จำนวนชั่วโมงทำงาน และ การมีเวลาเหลือพอ และต้องการทำงานเพิ่มขึ้น	อุตสาหกรรม (ต่อ) Industry (Contd.)											HOURS WORKED, AND AVAILABILITY FOR ADDITIONAL WORK
	กิจกรรม อสังหาริมทรัพย์ Real estate activities	กิจกรรมทางวิชาชีพ วิทยาศาสตร์ และเทคนิค Professional, scientific and technical activities	การบริหารสนับสนุน และป้องกันประเทศ Administrative and support service activities	การบริหารราชการ และป้องกันประเทศ Public administration and defence	การศึกษา Education	กิจกรรมด้านสุขภาพ งานสังคมสงเคราะห์ Health and social work	ศิลปะ ความบันเทิง และนันทนาการ Art, entertainment	บริการด้านอื่นๆ Other service	งานในครัวเรือน ส่วนบุคคล Activities of household	กิจกรรมของ อังการ Extra-territorial	ไม่ทราบ Unknown	
ยอดรวม	61.1	81.2	193.8	434.1	331.8	204.3	86.2	273.0	47.1	-	19.1	TOTAL
มี	-	-	2.0	0.6	-	0.2	0.3	3.9	1.1	-	-	Available
ไม่มี	61.1	81.2	191.8	433.5	331.8	204.1	85.9	269.1	45.9	-	19.1	Not available
มีงานประจำแต่ไม่ได้ทำงาน	0.0	-	0.2	0.2	0.0	-	0.8	-	0.8	-	-	With job not work
มี	-	-	-	-	-	-	0.1	-	-	-	-	Available
ไม่มี	0.0	-	0.2	0.2	0.0	-	0.7	-	0.8	-	-	Not available
19 ชั่วโมง	0.3	-	-	-	0.1	-	0.2	0.2	-	-	-	19 hours
มี	-	-	-	-	-	-	-	-	-	-	-	Available
ไม่มี	0.3	-	-	-	0.1	-	0.2	0.2	-	-	-	Not available
1019 ชั่วโมง	2.8	-	0.3	1.8	0.8	0.3	0.8	0.6	1.1	-	-	1019 hours
มี	-	-	-	-	-	-	0.1	0.2	-	-	-	Available
ไม่มี	2.8	-	0.3	1.8	0.8	0.3	0.8	0.4	1.1	-	-	Not available
2029 ชั่วโมง	2.6	0.2	1.6	3.1	0.6	0.3	5.2	8.7	0.7	-	-	2029 hours
มี	-	-	0.1	-	-	-	-	0.3	0.2	-	-	Available
ไม่มี	2.6	0.2	1.5	3.1	0.6	0.3	5.2	8.4	0.5	-	-	Not available
3034 ชั่วโมง	2.2	2.1	1.5	3.5	5.9	0.3	2.5	11.8	2.7	-	-	3034 hours
มี	-	-	-	-	-	-	-	0.5	0.3	-	-	Available
ไม่มี	2.2	2.1	1.5	3.5	5.9	0.3	2.5	11.4	2.4	-	-	Not available
3539 ชั่วโมง	3.1	7.2	5.3	21.68	151.8	46.7	9.9	18.2	3.3	-	-	3539 hours
มี	-	-	-	0.6	-	-	-	-	-	-	-	Available
ไม่มี	3.1	7.2	5.3	21.62	151.8	46.5	9.9	18.2	3.3	-	-	Not available
4049 ชั่วโมง	41.8	66.5	113.4	184.7	163.2	120.1	52.6	145.9	23.3	-	18.3	4049 hours
มี	-	-	1.9	-	-	-	-	0.9	0.7	-	-	Available
ไม่มี	41.8	66.5	111.4	184.7	163.2	120.1	52.6	145.1	22.7	-	18.3	Not available
50 ชั่วโมงขึ้นไป	8.3	5.2	71.6	24.1	9.3	36.6	14.2	87.5	15.2	-	0.8	50 hours and over
มี	-	-	-	-	-	-	0.2	2.1	-	-	-	Available
ไม่มี	8.3	5.2	71.6	24.1	9.3	36.6	14.0	85.5	15.2	-	0.8	Not available

ตารางที่ 10 จำนวนผู้จ้างงาน จำนวนคนต่อสัปดาห์ จำนวนเวลาเพื่อการทำงานเพิ่มขึ้น และเพศ ภาคกลาง
 TABLE 10 EMPLOYED PERSONS BY INDUSTRY, HOURS WORKED PER WEEK, AVAILABILITY FOR ADDITIONAL WORK AND SEX, CENTRAL REGION

จำนวนชั่วโมงทำงาน เพศ และ การมีสภาพข้อ จำกัดการทำงานเพิ่มขึ้น	รวม	เกษตรกรรม การป่าน้ำ และการประมง Agriculture	การทำ เหมืองแร่ Mining	การผลิต Manufacturing	ไฟฟ้า ก๊าซ ไอน้ำระบบ ปรับอากาศ Electricity	การจัดการน้ำ บำบัดน้ำเสีย น้ำประปา น้ำเสีย Water supply sewage, waste	อุตสาหกรรม Industry				การจัดสรร และการสื่อสาร Information and communication	กิจกรรมทาง การเงิน Financial intermediation	HOURS WORKED, SEX AND AVAILABILITY FOR ADDITIONAL WORK	
							การขนส่ง การขนถ่าย การขนส่ง Transport, storage	การก่อสร้าง Construction		การขนส่ง และ สถานที่เก็บ Transportation and storage				ที่พักและ บริการอาหาร Accommodation and food service
								การก่อสร้าง Construction	การขนส่ง Transport, storage					
ชาย	6,227.0	1,260.5	13.5	1,859.3	36.7	21.8	545.6	929.8	379.0	305.4	34.1	61.6	TOTAL (MALE)	
มี	21.2	9.5	-	1.6	-	-	3.6	1.3	0.5	0.7	0.0	-	Available	
ไม่มี	6,205.8	1,251.0	13.5	1,857.6	36.7	21.8	542.0	928.5	378.6	304.7	34.1	61.6	Not available	
มีงานประจำแต่ไม่ได้ทำงาน	29.2	13.4	0.3	2.9	-	-	3.8	1.9	4.9	0.7	0.3	-	With job not work	
มี	0.9	0.5	-	0.9	-	-	0.1	-	-	0.2	-	-	Available	
ไม่มี	28.3	12.9	0.3	2.9	-	-	3.7	1.9	4.9	0.5	0.3	-	Not available	
1-9 ชั่วโมง	6.4	4.8	-	0.5	-	-	0.1	0.6	-	0.2	-	-	1-9 hours	
มี	-	-	-	-	-	-	-	-	-	-	-	-	Available	
ไม่มี	6.4	4.8	-	0.5	-	-	0.1	0.6	-	0.2	-	-	Not available	
10-19 ชั่วโมง	46.3	35.9	-	1.5	-	-	0.8	3.5	0.9	1.0	-	-	10-19 hours	
มี	1.8	0.8	-	0.4	-	-	0.2	0.1	-	-	-	-	Available	
ไม่มี	44.6	35.0	-	1.1	-	-	0.6	3.4	0.9	1.0	-	-	Not available	
20-29 ชั่วโมง	180.8	114.5	-	11.1	-	-	11.1	11.5	13.8	4.1	-	0.4	20-29 hours	
มี	6.1	3.3	-	0.6	-	-	2.0	-	0.1	-	-	-	Available	
ไม่มี	174.7	111.1	-	10.5	-	-	9.1	11.5	13.7	4.1	-	0.4	Not available	
30-34 ชั่วโมง	166.6	104.3	-	8.2	-	0.3	9.9	12.8	8.5	8.1	0.3	0.1	30-34 hours	
มี	2.9	1.3	-	-	-	-	0.4	0.6	-	0.1	-	-	Available	
ไม่มี	163.7	103.0	-	8.2	-	0.3	9.5	12.2	8.5	8.1	0.3	0.1	Not available	
35-39 ชั่วโมง	567.8	227.1	0.4	27.2	16.5	2.9	7.7	41.1	14.6	23.9	1.5	5.7	35-39 hours	
มี	2.1	1.1	-	-	-	-	-	0.4	0.1	0.2	0.0	-	Available	
ไม่มี	565.7	226.0	0.4	27.2	16.5	2.9	7.7	40.7	14.5	23.7	1.5	5.7	Not available	
40-49 ชั่วโมง	3,632.5	549.6	11.5	1,222.2	17.9	15.7	426.4	556.5	194.5	146.3	27.9	53.0	40-49 hours	
มี	7.2	2.4	-	0.5	-	-	0.9	0.3	0.3	0.2	-	-	Available	
ไม่มี	3,625.3	547.2	11.5	1,221.7	17.9	15.7	425.6	556.2	194.2	146.1	27.9	53.0	Not available	
50 ชั่วโมงขึ้นไป	1,597.4	211.0	1.4	585.6	2.3	2.8	85.8	302.0	141.9	121.2	4.1	2.3	50 hours and over	
มี	0.4	0.1	-	0.2	-	-	-	-	-	-	-	-	Available	
ไม่มี	1,597.0	210.9	1.4	585.5	2.3	2.8	85.8	302.0	141.9	121.2	4.1	2.3	Not available	
หญิง	5,286.1	802.7	4.2	1,644.7	10.8	8.1	102.5	982.3	97.4	572.4	21.1	88.1	TOTAL (FEMALE)	
มี	19.1	7.3	-	2.2	-	-	1.8	2.8	-	0.9	-	-	Available	
ไม่มี	5,267.0	795.5	4.2	1,642.5	10.8	8.1	100.7	979.5	97.4	571.5	21.1	88.1	Not available	
มีงานประจำแต่ไม่ได้ทำงาน	15.2	4.4	-	5.4	-	-	0.4	1.1	0.4	2.6	-	-	With job not work	
มี	2.0	1.0	-	-	-	-	0.3	0.4	-	0.3	-	-	Available	
ไม่มี	13.2	3.4	-	5.4	-	-	0.1	0.7	0.4	2.4	-	-	Not available	
1-9 ชั่วโมง	6.3	2.2	-	0.1	-	-	0.1	0.8	-	2.2	-	-	1-9 hours	
มี	0.4	0.1	-	0.1	-	-	-	0.2	-	-	-	-	Available	
ไม่มี	5.9	2.1	-	0.1	-	-	0.1	0.6	-	2.2	-	-	Not available	
10-19 ชั่วโมง	38.4	23.7	-	2.2	-	0.1	-	4.6	-	1.8	-	-	10-19 hours	
มี	1.8	0.9	-	0.8	-	-	-	0.1	-	1.8	-	-	Available	
ไม่มี	36.6	22.8	-	1.5	-	-	-	4.5	-	1.8	-	-	Not available	
20-29 ชั่วโมง	158.6	97.8	-	17.0	-	-	1.5	24.2	0.8	8.3	-	0.4	20-29 hours	
มี	3.1	1.4	-	0.2	-	-	0.4	0.6	-	-	-	-	Available	
ไม่มี	155.5	96.4	-	16.8	-	-	1.1	23.6	0.8	8.3	-	0.4	Not available	
30-34 ชั่วโมง	147.8	80.0	-	8.5	-	0.7	3.1	18.1	0.6	18.2	-	0.4	30-34 hours	
มี	3.4	1.9	-	0.2	-	-	0.7	0.3	0.1	0.1	-	-	Available	
ไม่มี	144.4	78.1	-	8.3	-	0.7	2.4	17.8	0.6	18.1	-	0.4	Not available	
35-39 ชั่วโมง	553.5	141.5	-	32.4	5.8	1.3	3.8	48.2	3.3	40.5	3.2	10.5	35-39 hours	
มี	1.8	0.7	-	-	-	-	-	0.6	-	0.1	-	-	Available	
ไม่มี	551.6	140.8	-	32.4	5.8	1.3	3.8	47.6	3.3	40.4	3.2	10.5	Not available	
40-49 ชั่วโมง	2,981.1	333.7	3.6	1,042.1	5.0	5.7	79.6	534.7	80.3	288.3	17.6	71.6	40-49 hours	
มี	4.3	1.3	-	1.0	-	-	0.4	0.6	-	0.3	-	-	Available	
ไม่มี	2,976.8	332.4	3.6	1,041.1	5.0	5.7	79.2	534.1	80.3	288.1	17.6	71.6	Not available	
50 ชั่วโมงขึ้นไป	1,585.4	119.5	0.6	536.9	-	0.2	14.1	350.6	12.0	210.5	0.3	5.0	50 hours and over	
มี	2.3	-	-	-	-	-	-	-	-	0.3	-	-	Available	
ไม่มี	1,383.1	119.5	0.6	536.9	-	0.2	14.1	350.6	12.0	210.3	0.3	5.0	Not available	

ตารางที่ 10 จำนวนผู้จ้างงาน จำนวนชั่วโมงทำงานต่อสัปดาห์ การมีเวลาถือพลอดการทำงานเพิ่มขึ้น และเพศ ภาคกลาง (ต่อ)
 TABLE 10 EMPLOYED PERSONS BY INDUSTRY, HOURS WORKED PER WEEK, AVAILABILITY FOR ADDITIONAL WORK AND SEX, CENTRAL REGION (Contd.)

จำนวนชั่วโมงทำงาน เพศ และ การมีเวลาถือพลอด และชั่วโมงทำงานเพิ่มขึ้น	อุตสาหกรรม (ต่อ) Industry (Contd.)										กิจกรรมของ จังหวัด Extra- territorial	ไม่ทราบ Unknown	HOURS WORKED, SEX AND AVAILABILITY FOR ADDITIONAL WORK
	กิจกรรม อสังหาริมทรัพย์ Real estate activities	กิจกรรมทางวิชาชีพ วิทยาศาสตร์ Professional/scientific technical activities	การบริหารสนับสนุน และให้บริการ Administrative and support service activities	การบริหารราชการ ท้องถิ่น Public admin- istration defence	การศึกษา Education	กิจกรรมด้านสุขภาพ Health and social work	ศิลปะ ความบันเทิง และนันทนาการ Art, entertainment	บริการด้านอื่นๆ Other service	งานในครัวเรือน Activities of household	กิจกรรมของ จังหวัด territorial			
ชาย	30.1	48.4	124.9	258.3	109.1	41.8	40.6	105.9	13.8	-	6.9	MALE	
ไม่มี	-	-	2.0	0.3	-	-	0.2	1.5	-	-	-	Available	
มีงานประจำเต็มไ้ทำงาน	30.1	48.4	122.9	258.0	109.1	41.8	40.3	104.4	13.8	-	6.9	Not available With job not work	
ไม่มี	0.0	-	-	0.2	-	-	0.6	-	0.2	-	-	Available	
มี	-	-	-	-	-	-	0.1	-	-	-	-	Not available	
1-9 ชั่วโมง	0.0	-	-	0.2	0.0	-	0.6	-	0.2	-	-	Not available 1-9 hours	
ไม่มี	-	-	-	-	-	-	0.2	0.1	-	-	-	Available	
มี	-	-	-	-	-	-	-	-	-	-	-	Not available	
10-19 ชั่วโมง	-	-	0.3	1.3	0.3	-	0.4	0.5	-	-	-	Not available 10-19 hours	
ไม่มี	-	-	-	-	-	-	0.4	0.2	-	-	-	Available	
มี	-	-	0.3	1.3	0.3	-	0.4	0.3	-	-	-	Not available	
20-29 ชั่วโมง	2.5	0.2	1.6	1.6	1.6	0.3	4.1	4.0	-	-	-	Not available 20-29 hours	
ไม่มี	-	-	0.1	-	-	-	-	-	-	-	-	Available	
มี	2.5	0.2	1.5	1.6	0.1	0.3	4.1	4.0	-	-	-	Not available	
30-34 ชั่วโมง	1.7	1.1	0.3	1.5	2.1	-	0.9	5.9	0.8	-	-	Not available 30-34 hours	
ไม่มี	-	-	-	-	-	-	-	0.5	-	-	-	Available	
มี	1.7	1.1	0.3	1.5	2.1	-	0.9	5.4	0.8	-	-	Not available	
35-39 ชั่วโมง	1.6	3.2	1.6	118.3	51.2	11.3	6.1	5.6	0.4	-	-	Not available 35-39 hours	
ไม่มี	-	-	-	0.3	-	-	-	-	-	-	-	Available	
มี	1.6	3.2	1.6	118.0	51.2	11.3	6.1	5.6	0.4	-	-	Not available	
40-49 ชั่วโมง	19.1	40.0	61.5	115.8	51.6	24.7	22.6	61.1	7.9	-	6.9	Not available 40-49 hours	
ไม่มี	-	-	1.9	-	-	-	-	0.8	-	-	-	Available	
มี	19.1	40.0	59.6	115.8	51.6	24.7	22.6	60.3	7.9	-	6.9	Not available	
50 ชั่วโมงขึ้นไป	5.3	3.9	59.6	19.8	3.9	5.6	5.8	28.7	4.5	-	-	Not available 50 hours and over	
ไม่มี	-	-	-	-	-	-	0.2	-	-	-	-	Available	
มี	5.3	3.9	59.6	19.8	3.9	5.6	5.6	28.7	4.5	-	-	Not available	
หญิง	31.0	32.8	68.9	175.7	222.8	162.4	45.6	167.1	33.3	-	12.3	FEMALE	
ไม่มี	-	-	-	-	-	-	-	0.1	-	-	-	Available	
มี	31.0	32.8	68.9	175.4	222.8	162.2	45.5	164.7	32.1	-	12.3	Not available	
มีงานประจำเต็มไ้ทำงาน	-	-	0.2	-	0.0	-	0.1	-	0.6	-	-	Not available With job not work	
ไม่มี	-	-	-	-	-	-	-	-	-	-	-	Available	
มี	-	-	0.2	-	-	-	0.1	-	0.6	-	-	Not available	
1-9 ชั่วโมง	0.3	-	-	-	0.1	-	-	0.1	-	-	-	Not available 1-9 hours	
ไม่มี	-	-	-	-	-	-	-	-	-	-	-	Available	
มี	0.3	-	-	-	0.1	-	-	0.1	-	-	-	Not available	
10-19 ชั่วโมง	2.8	-	0.1	0.5	0.5	0.3	0.5	0.1	1.1	-	-	Not available 10-19 hours	
ไม่มี	-	-	-	-	-	-	-	-	-	-	-	Available	
มี	2.8	-	0.1	0.5	0.5	0.3	0.4	0.1	1.1	-	-	Not available	
20-29 ชั่วโมง	0.2	-	-	1.5	0.6	0.0	1.1	4.7	0.7	-	-	Not available 20-29 hours	
ไม่มี	-	-	-	-	-	-	-	0.3	0.2	-	-	Available	
มี	0.2	-	-	1.5	0.6	0.0	1.1	4.4	0.5	-	-	Not available	
30-34 ชั่วโมง	0.5	1.0	1.2	2.0	3.9	0.3	1.6	6.0	1.9	-	-	Not available 30-34 hours	
ไม่มี	-	-	-	-	-	-	-	-	0.3	-	-	Available	
มี	0.5	1.0	1.2	2.0	3.9	0.3	1.6	6.0	1.9	-	-	Not available	
35-39 ชั่วโมง	1.5	4.0	3.6	98.5	100.6	35.5	3.8	12.5	2.9	-	-	Not available 35-39 hours	
ไม่มี	-	-	-	0.3	-	0.2	-	-	-	-	-	Available	
มี	1.5	4.0	3.6	98.2	100.6	35.3	3.8	12.5	2.9	-	-	Not available	
40-49 ชั่วโมง	22.7	26.5	51.9	68.9	111.6	95.4	30.1	84.8	15.4	-	11.5	Not available 40-49 hours	
ไม่มี	-	-	-	-	-	-	-	0.1	0.7	-	-	Available	
มี	22.7	26.5	51.9	68.9	111.6	95.4	30.1	84.7	14.7	-	11.5	Not available	
50 ชั่วโมงขึ้นไป	3.0	1.2	12.0	4.3	5.4	31.0	8.4	58.8	10.7	-	0.8	Not available 50 hours and over	
ไม่มี	-	-	-	-	-	-	-	2.1	-	-	-	Available	
มี	3.0	1.2	12.0	4.3	5.4	31.0	8.4	56.8	10.7	-	0.8	Not available	

ตารางที่ 10 จำนวนผู้มีงานทำ จำแนกตามอุตสาหกรรม จำนวนชั่วโมงทำงานต่อสัปดาห์ การมีเวลาเหลือพอและต้องการทำงานเพิ่มขึ้น เขต และเขตกลาง (ต่อ)

TABLE 10 EMPLOYED PERSONS BY INDUSTRY, HOURS WORKED PER WEEK, AVAILABILITY FOR ADDITIONAL WORK, SEX AND AREA, CENTRAL REGION (Contd.)

ในเขตเทศบาล MUNICIPAL AREA

หน่วยเป็นพัน : In Thousands

จำนวนชั่วโมงทำงาน เพศ และ การมีเวลาเหลือพอ และต้องการทำงานเพิ่มขึ้น	อุตสาหกรรม Industry										ข้อมูลข่าวสาร และการสื่อสาร Information and communication	
	รวม Total	เกษตรกรรม และการปศุสัตว์ และประมง Agriculture	การทำ เหมืองแร่ และเหมืองหิน Mining	การผลิต ไฟฟ้า ก๊าซ ไอน้ำระบบปรับอากาศ Manufacturing Electricity	การจัดการน้ำ บำบัดน้ำเสีย และประปา Water supply sewerage, waste	การก่อสร้าง Construction	การขนส่ง การขุดลอก การขนถ่าย การขนถ่าย Transport, storage	การขนส่ง และ สถานที่เก็บ Transportation	ที่พักแรมและ บริการด้านอาหาร Accommodation and food service	ข้อมูลข่าวสาร และการสื่อสาร Information		กิจกรรมการเงินและ การประกันภัย Financial Intermediation
ยอดรวม (ชาย)	2,833.0	263.0	7.3	925.9	21.2	219.1	485.5	217.3	199.3	21.3	38.1	TOTAL (MALE)
มี	6.0	3.1	-	0.3	-	0.9	0.4	0.2	0.3	0.0	-	Available
ไม่มี	2,827.0	260.0	7.3	925.6	21.2	218.2	485.0	217.1	199.0	21.3	38.1	Not available
มีงานประจำแต่ไม่ได้ทำงาน	8.2	3.1	-	1.6	-	1.4	0.2	0.6	0.4	0.1	-	With job not work
มี	0.6	0.3	-	-	-	-	-	-	0.2	-	-	Available
ไม่มี	7.7	2.8	-	1.6	-	1.4	0.2	0.6	0.2	0.1	-	Not available
1-9 ชั่วโมง	1.3	0.7	-	-	-	-	0.1	-	0.2	-	-	1-9 hours
มี	-	-	-	-	-	-	-	-	-	-	-	Available
ไม่มี	1.3	0.7	-	-	-	-	0.1	-	0.2	-	-	Not available
10-19 ชั่วโมง	11.5	6.7	-	0.2	-	0.5	1.9	0.7	0.4	-	-	10-19 hours
มี	0.9	0.4	-	-	-	0.2	0.1	-	-	-	-	Available
ไม่มี	10.6	6.3	-	0.2	-	0.3	1.8	0.7	0.4	-	-	Not available
20-29 ชั่วโมง	55.0	24.1	-	6.3	-	2.0	3.8	10.5	2.3	-	0.4	20-29 hours
มี	1.3	0.9	-	0.2	-	0.1	-	0.1	-	-	-	Available
ไม่มี	53.7	23.1	-	6.1	-	1.9	3.8	10.4	2.3	-	0.4	Not available
30-34 ชั่วโมง	47.7	25.3	-	2.5	-	1.4	3.9	5.1	4.1	0.2	0.1	30-34 hours
มี	0.5	0.2	-	-	-	-	-	-	0.1	-	-	Available
ไม่มี	47.2	25.1	-	2.5	-	1.4	3.9	5.1	4.0	0.2	0.1	Not available
35-39 ชั่วโมง	218.7	45.4	-	14.8	9.3	2.0	18.0	8.7	9.8	0.3	4.6	35-39 hours
มี	0.5	0.3	-	-	-	-	0.1	0.1	-	0.0	-	Available
ไม่มี	218.2	45.1	-	14.8	9.3	2.0	17.9	8.6	9.8	0.2	4.6	Not available
40-49 ชั่วโมง	1,696.3	107.7	7.0	600.3	9.8	181.9	292.5	111.8	96.9	19.0	31.7	40-49 hours
มี	1.7	1.0	-	-	-	0.6	0.2	-	-	-	-	Available
ไม่มี	1,694.6	106.7	7.0	600.3	9.8	181.4	292.3	111.8	96.9	19.0	31.7	Not available
50 ชั่วโมงขึ้นไป	794.3	50.1	0.3	300.2	2.1	29.8	165.0	79.9	85.2	1.7	1.2	50 hours and over
มี	0.4	0.1	-	0.2	-	-	-	-	-	-	-	Available
ไม่มี	793.9	50.0	0.3	300.1	2.1	29.8	165.0	79.9	85.2	1.7	1.2	Not available

ตารางที่ 10 จำนวนผู้มีงานทำ จำแนกตามอุตสาหกรรม จำนวนชั่วโมงทำงานต่อสัปดาห์ การมีเวลาเหลือพอและต้องการทำงานเพิ่มขึ้น เพศ และเขตการปกครอง ภาคกลาง (ต่อ)
 TABLE 10 EMPLOYED PERSONS BY INDUSTRY, HOURS WORKED PER WEEK, AVAILABILITY FOR ADDITIONAL WORK, SEX AND AREA, CENTRAL REGION (Contd.)

หน่วยเป็นพัน : In Thousands

จำนวนชั่วโมงทำงาน เพศ และ การมีเวลาเหลือพอ และต้องการทำงานเพิ่มขึ้น	อุตสาหกรรม Industry										กิจกรรมการเงินและ การประกันภัย Financial Intermediation	ข้อมูลข่าวสาร และการสื่อสาร Information and communication	ที่พักแรมและ บริการด้านอาหาร Accommodation and food service	TOTAL (FEMALE)	HOURS WORKED, SEX AND AVAILABILITY FOR ADDITIONAL WORK
	รวม Total	เกษตรกรรม และการปศุสัตว์ Agriculture	การทำ เหมืองแร่ และเหมืองหิน Mining	การผลิต ไฟฟ้า ก๊าซ ไอน้ำระบบปรับอากาศ Electricity	การจัดการน้ำ บ้านครัว และประปา Water supply sewerage, waste	การก่อสร้าง Construction	การขนส่ง การขุดขี้เลน การขนถ่าย Transportation and storage	การขนส่ง และ สถานที่เก็บสินค้า Transportation and storage	บริการด้านอาหาร Accommodation and food service	ข้อมูลข่าวสาร และการสื่อสาร Information and communication					
ยอดรวม (หญิง)	2,496.7	156.3	2.4	794.8	4.8	42.4	522.9	59.3	332.9	14.7	47.6	47.6	Available		
มี	6.5	0.8	-	0.6	-	0.7	0.9	-	0.6	-	-	-	Available		
ไม่มี	2,490.1	155.6	2.4	794.3	4.8	41.8	522.0	59.3	332.2	14.7	47.6	47.6	Not available		
มีงานประจำแต่ไม่ได้ทำงาน	7.5	1.5	-	3.3	-	0.4	0.4	-	1.7	-	-	-	With job not work		
มี	0.6	-	-	-	-	0.3	-	-	0.3	-	-	-	Available		
ไม่มี	6.9	1.5	-	3.3	-	0.1	0.4	-	1.4	-	-	-	Not available		
1-9 ชั่วโมง	2.6	0.8	-	0.1	-	-	0.4	-	0.6	-	0.3	0.3	1-9 hours		
มี	0.2	-	-	-	-	-	0.2	-	-	-	-	-	Available		
ไม่มี	2.4	0.8	-	0.1	-	-	0.2	-	0.6	-	0.3	0.3	Not available		
10-19 ชั่วโมง	14.5	5.6	-	1.2	-	-	3.6	-	1.4	-	-	-	10-19 hours		
มี	0.8	0.3	-	0.4	-	-	0.1	-	-	-	-	-	Available		
ไม่มี	13.7	5.4	-	0.8	-	-	3.5	-	1.4	-	-	-	Not available		
20-29 ชั่วโมง	48.4	21.5	-	8.9	-	0.4	10.2	-	4.0	-	-	-	20-29 hours		
มี	0.7	0.3	-	0.2	-	-	-	-	-	-	-	-	Available		
ไม่มี	47.7	21.2	-	8.8	-	0.4	10.2	-	4.0	-	-	-	Not available		
30-34 ชั่วโมง	50.6	17.9	-	3.6	-	0.4	8.6	0.2	10.3	-	-	-	30-34 hours		
มี	0.4	-	-	-	-	-	-	-	0.1	-	-	-	Available		
ไม่มี	50.3	17.9	-	3.6	-	0.4	8.6	0.2	10.3	-	-	-	Not available		
35-39 ชั่วโมง	224.2	29.1	-	13.2	3.1	1.6	17.6	2.8	20.1	3.0	5.9	5.9	35-39 hours		
มี	0.4	-	-	-	-	-	-	-	0.1	-	-	-	Available		
ไม่มี	223.8	29.1	-	13.2	3.1	1.6	17.6	2.8	20.0	3.0	5.9	5.9	Not available		
40-49 ชั่วโมง	1,460.9	57.8	2.2	510.9	1.7	35.6	295.3	46.7	168.7	11.5	40.0	40.0	40-49 hours		
มี	1.2	0.2	-	-	-	0.4	0.6	-	-	-	-	-	Available		
ไม่มี	1,459.7	57.6	2.2	510.9	1.7	35.2	294.7	46.7	168.7	11.5	40.0	40.0	Not available		
50 ชั่วโมงขึ้นไป	688.0	22.2	0.1	253.7	-	4.1	186.9	9.6	126.1	0.3	1.4	1.4	50 hours and over		
มี	2.3	-	-	-	-	-	-	-	0.3	-	-	-	Available		
ไม่มี	685.7	22.2	0.1	253.7	-	4.1	186.9	9.6	125.8	0.3	1.4	1.4	Not available		

ตารางที่ 10 จำนวนผู้จ้างงานทำ จำนวนชั่วโมงทำงานต่อสัปดาห์ การมีเวลาเหลือพอและต้องการทำงานเพิ่มขึ้น เขต และเขตภาคกลาง (ต่อ)
 TABLE 10 EMPLOYED PERSONS BY INDUSTRY, HOURS WORKED PER WEEK, AVAILABILITY FOR ADDITIONAL WORK, SEX AND AREA, CENTRAL REGION (Contd.)

กิจกรรมการจ้างและ การระดม Financial intermediation	ในเขตเทศบาล MUNICIPAL AREA											HOURS WORKED, SEX AND AVAILABILITY FOR ADDITIONAL WORK TOTAL (MALE)
	อุตสาหกรรม (ต่อ) Industry (Contd.)											
	กิจกรรม อสังหาริมทรัพย์ Real estate activities	กิจกรรมทางวิชาชีพ วิทย์และเทคโนโลยี Professional, scientific technical activities	การบริหารสนับสนุน และป้องกันประเทศ Administrative and support service activities	การบริหารราชการ ป้องกันประเทศ Public admin- istration defence	การศึกษา Education	กิจกรรมด้านสุขภาพ งานสังคมสงเคราะห์ Health and social work	ศิลปะ ความบันเทิง และนันทนาการ Art, entertainment	บริการด้านอื่นๆ Other service	งานในครัวเรือน Activities of household	กิจกรรมของ องค์กร Extra- territorial	ไม่ทราบ Unknown	
ยอดรวม (ชาย)	19.6	30.0	73.6	128.9	49.9	26.9	18.7	63.3	8.3	-	3.9	Available
มี	-	-	-	-	-	-	0.2	0.5	-	-	-	Available
ไม่มี	19.6	30.0	73.6	128.9	49.9	26.9	18.4	62.8	8.3	-	3.9	Not available
มีงานประจำแต่ไม่ได้ทำงาน	0.0	-	-	0.1	0.0	-	0.6	-	-	-	-	With job not work
มี	-	-	-	-	-	-	0.1	-	-	-	-	Available
ไม่มี	0.0	-	-	0.1	0.0	-	0.6	-	-	-	-	Not available
1-9 ชั่วโมง	-	-	-	-	-	-	0.2	0.1	-	-	-	1-9 hours
มี	-	-	-	-	-	-	-	-	-	-	-	Available
ไม่มี	-	-	-	-	-	-	0.2	0.1	-	-	-	Not available
10-19 ชั่วโมง	-	-	-	0.1	0.3	-	0.2	0.3	-	-	-	10-19 hours
มี	-	-	-	-	-	-	-	0.2	-	-	-	Available
ไม่มี	-	-	0.1	0.1	0.3	-	0.2	0.2	-	-	-	Not available
20-29 ชั่วโมง	0.9	0.2	1.4	0.5	0.1	-	1.7	0.7	-	-	-	20-29 hours
มี	-	-	-	-	-	-	-	-	-	-	-	Available
ไม่มี	0.9	0.2	1.4	0.5	0.1	-	1.7	0.7	-	-	-	Not available
30-34 ชั่วโมง	0.9	0.6	-	0.4	0.5	-	0.6	1.8	0.2	-	-	30-34 hours
มี	-	-	-	-	-	-	-	0.3	-	-	-	Available
ไม่มี	0.9	0.6	-	0.4	0.5	-	0.6	1.5	0.2	-	-	Not available
35-39 ชั่วโมง	0.8	1.4	0.6	67.2	22.1	5.2	3.3	3.0	0.1	-	-	35-39 hours
มี	-	-	-	-	-	-	-	-	-	-	-	Available
ไม่มี	0.8	1.4	0.6	67.2	22.1	5.2	3.3	3.0	0.1	-	-	Not available
40-49 ชั่วโมง	12.7	24.4	37.4	54.0	25.8	18.1	8.8	39.5	5.4	-	3.9	40-49 hours
มี	-	-	-	-	-	-	-	-	-	-	-	Available
ไม่มี	12.7	24.4	37.4	54.0	25.8	18.1	8.8	39.5	5.4	-	3.9	Not available
50 ชั่วโมงขึ้นไป	4.4	3.4	34.1	6.5	1.1	3.5	3.3	17.8	2.6	-	-	50 hours and over
มี	-	-	-	-	-	-	0.2	-	-	-	-	Available
ไม่มี	4.4	3.4	34.1	6.5	1.1	3.5	3.1	17.8	2.6	-	-	Not available

ไตรมาสที่ 4/2559 : Quarter 4/2016

หน่วยเป็นพัน : in Thousands

ตารางที่ 10 จำนวนผู้จ้างงานทำ จำนวนชั่วโมงทำงานต่อสัปดาห์ การมีเวลาพักผ่อนและต้องการงานเพิ่มขึ้น เขต และเขตภาคกลาง (ต่อ)

TABLE 10 EMPLOYED PERSONS BY INDUSTRY, HOURS WORKED PER WEEK, AVAILABILITY FOR ADDITIONAL WORK, SEX AND AREA, CENTRAL REGION (Contd.)

ไตรมาสที่ 4/2559 : Quarter 4/2016

ในเขตเทศบาล MUNICIPAL AREA

หน่วยเป็นพัน : in Thousands

จำนวนชั่วโมงทำงาน เพศ และ การมีเวลาพักผ่อน และต้องการทำงานเพิ่มขึ้น	อุตสาหกรรม (ต่อ) Industry (Contd.)										กิจกรรมของ องค์กร Extra- territorial	ไม่ทราบ Unknown	HOURS WORKED, SEX AND AVAILABILITY FOR ADDITIONAL WORK TOTAL (FEMALE)
	กิจกรรม อสังหาริมทรัพย์ Real estate activities	กิจกรรมทางวิชาชีพ วิทย์และเทคโนโลยี Professional, scientific technical activities	การบริหารสนับสนุน และป้องกันประเทศ Administrative and support service activities	การบริหารราชการ ป้องกันประเทศ Public admin- istration defence	การศึกษา Education	กิจกรรมด้านสุขภาพ งานสังคมสงเคราะห์ Health and social work	ศิลปะ ความบันเทิง และนันทนาการ Art, entertainment	บริการด้านอื่นๆ Other service	งานในครัวเรือน Activities of household	กิจกรรมของ องค์กร Extra- territorial			
ยอดรวม (หญิง)	21.4	17.9	45.5	84.5	107.3	86.6	17.7	103.0	19.3	-	-	10.5	
มี	-	-	-	0.3	-	-	0.1	2.3	0.3	-	-	-	Available
ไม่มี	21.4	17.9	45.5	84.2	107.3	86.6	17.7	100.7	19.0	-	-	10.5	Not available
มีงานประจำแต่ไม่ได้ทำงาน	-	-	0.2	-	0.0	-	0.1	-	-	-	-	-	With job not work
มี	-	-	-	-	-	-	-	-	-	-	-	-	Available
ไม่มี	-	-	0.2	-	0.0	-	0.1	-	-	-	-	-	Not available
1-9 ชั่วโมง	0.3	-	-	-	0.1	-	-	-	-	-	-	-	1-9 hours
มี	-	-	-	-	-	-	-	-	-	-	-	-	Available
ไม่มี	0.3	-	-	-	0.1	-	-	-	-	-	-	-	Not available
10-19 ชั่วโมง	0.9	-	0.1	-	0.4	-	0.1	0.1	1.1	-	-	-	10-19 hours
มี	-	-	-	-	-	-	0.1	-	-	-	-	-	Available
ไม่มี	0.9	-	0.1	-	0.4	-	-	0.1	1.1	-	-	-	Not available
20-29 ชั่วโมง	0.2	-	-	0.1	0.5	0.0	-	2.5	0.1	-	-	-	20-29 hours
มี	-	-	-	-	-	-	-	0.3	-	-	-	-	Available
ไม่มี	0.2	-	-	0.1	0.5	0.0	-	2.3	0.1	-	-	-	Not available
30-34 ชั่วโมง	0.5	-	1.2	0.3	2.1	0.3	0.3	3.1	1.8	-	-	-	30-34 hours
มี	-	-	-	-	-	-	-	-	0.3	-	-	-	Available
ไม่มี	0.5	-	1.2	0.3	2.1	0.3	0.3	3.1	1.5	-	-	-	Not available
35-39 ชั่วโมง	1.2	2.3	0.7	48.0	48.3	16.8	1.6	6.0	2.3	-	-	-	35-39 hours
มี	-	-	-	0.3	-	-	-	-	-	-	-	-	Available
ไม่มี	1.2	2.3	0.7	47.7	48.3	16.8	1.6	6.0	2.3	-	-	-	Not available
40-49 ชั่วโมง	17.0	15.0	34.8	34.9	53.0	52.0	12.8	50.7	6.9	-	-	9.8	40-49 hours
มี	-	-	-	-	-	-	-	-	-	-	-	-	Available
ไม่มี	17.0	15.0	34.8	34.9	53.0	52.0	12.8	50.7	6.9	-	-	9.8	Not available
50 ชั่วโมงขึ้นไป	1.4	0.6	8.7	1.2	3.0	17.5	2.9	40.5	7.0	-	-	0.8	50 hours and over
มี	-	-	-	-	-	-	-	2.1	-	-	-	-	Available
ไม่มี	1.4	0.6	8.7	1.2	3.0	17.5	2.9	38.4	7.0	-	-	0.8	Not available

ตารางที่ 10 จำนวนผู้จ้างงาน จำนวนชั่วโมงทำงานต่อสัปดาห์ การมีเวลาเหลือพอและต้องการทำงานเพิ่มขึ้น พหุ และเขตการปกครอง ภาคกลาง (ต่อ)
TABLE 10 EMPLOYED PERSONS BY INDUSTRY, HOURS WORKED PER WEEK, AVAILABILITY FOR ADDITIONAL WORK, SEX AND AREA, CENTRAL REGION (Contd.)

จำนวนชั่วโมงทำงาน เพศ และ การมีเวลาเหลือพอ และต้องการทำงานเพิ่มขึ้น	อุตสาหกรรม Industry														HOURS WORKED, SEX AND AVAILABILITY FOR ADDITIONAL WORK
	รวม การป่าไม้ และการประมง และเหมืองหิน	การก่อกำ เหมืองแร่ และเหมืองหิน	การผลิต การแปรรูป	ไฟฟ้า ก๊าซ ไอน้ำระบบปรับอากาศ	การขนถ่ายน้ำ บำบัดน้ำเสีย และประปา	การก่อสร้าง Construction	อุตสาหกรรม Industry		การขนส่ง และการขนส่งสินค้า	ที่พักแรมและ บริการด้านอาหาร Accommodation and food service	ข้อมูลข่าวสาร และการสื่อสาร Information and communication	กิจกรรมการเงินและ การประกันภัย Financial intermediation	TOTAL (MALE)		
							การขุด เหมืองแร่	การขนส่ง Transport, storage							
3,394.1	997.5	6.2	933.3	15.6	9.7	326.6	444.4	161.7	106.1	12.8	23.5	23.5	Available		
15.3	6.4	-	1.3	-	-	2.7	0.9	0.3	0.4	-	-	-	Available		
3,378.8	991.1	6.2	932.1	15.6	9.7	323.9	443.4	161.4	105.8	12.8	23.5	23.5	Not available		
21.0	10.3	0.3	1.3	-	-	2.4	1.7	4.3	0.3	0.2	-	-	With job not work		
0.3	0.2	-	-	-	-	0.1	-	-	-	-	-	-	Available		
20.7	10.1	0.3	1.3	-	-	2.3	1.7	4.3	0.3	0.2	-	-	Not available		
5.2	4.0	-	0.5	-	-	0.1	0.5	-	-	-	-	-	1-9 hours		
-	-	-	-	-	-	-	-	-	-	-	-	-	Available		
5.2	4.0	-	0.5	-	-	0.1	0.5	-	-	-	-	-	Not available		
34.8	29.2	-	1.3	-	-	0.3	1.6	0.2	0.6	-	-	-	10-19 hours		
0.8	0.4	-	0.4	-	-	-	-	-	-	-	-	-	Available		
34.0	28.8	-	0.9	-	-	0.3	1.6	0.2	0.6	-	-	-	Not available		
125.8	90.4	-	4.8	-	-	9.1	7.7	3.3	1.8	-	-	-	20-29 hours		
4.7	2.4	-	0.4	-	-	1.9	-	-	-	-	-	-	Available		
121.1	88.0	-	4.4	-	-	7.2	7.7	3.3	1.8	-	-	-	Not available		
118.9	79.0	-	5.8	-	-	8.5	8.9	3.4	4.1	0.1	-	-	30-34 hours		
2.4	1.2	-	-	-	-	0.4	0.6	-	-	-	-	-	Available		
116.5	77.9	-	5.8	-	-	8.1	8.3	3.4	4.1	0.1	-	-	Not available		
349.2	181.7	0.4	12.4	7.3	0.9	5.7	23.1	5.9	14.1	1.3	1.1	1.1	35-39 hours		
1.6	0.8	-	-	-	-	-	0.3	-	0.2	-	-	-	Available		
347.6	180.9	0.4	12.4	7.3	0.9	5.7	22.8	5.9	13.9	1.3	1.1	1.1	Not available		
1,936.2	442.0	4.5	622.0	8.1	8.0	244.5	264.0	82.6	49.4	8.9	21.3	21.3	40-49 hours		
5.5	1.4	-	0.5	-	-	0.3	0.1	0.3	0.2	-	-	-	Available		
1,930.7	440.5	4.5	621.5	8.1	8.0	244.2	263.9	82.3	49.2	8.9	21.3	21.3	Not available		
803.1	160.9	1.0	285.4	0.2	0.8	56.0	136.9	62.0	36.0	2.4	1.1	1.1	50 hours and over		
-	-	-	-	-	-	-	-	-	-	-	-	-	Available		
803.1	160.9	1.0	285.4	0.2	0.8	56.0	136.9	62.0	36.0	2.4	1.1	1.1	Not available		

ไตรมาสที่ 4/2559 : Quarter 4/2016

หน่วยนับพัน : In Thousands

ตารางที่ 10 จำนวนผู้จ้างงาน จำนวนชั่วโมงทำงานต่อสัปดาห์ การมีเวลาเหลือและต้องการทำงานเพิ่มขึ้น พหุ และเขตการปกครอง ภาคกลาง (ต่อ)
 TABLE 10 EMPLOYED PERSONS BY INDUSTRY, HOURS WORKED PER WEEK, AVAILABILITY FOR ADDITIONAL WORK, SEX AND AREA, CENTRAL REGION (Contd.)

ไตรมาสที่ 4/2559 : Quarter 4/2016

หน่วยนับพัน : In Thousands

จำนวนชั่วโมงทำงาน เพศ และ การมีเวลาเหลือ และต้องการทำงานเพิ่มขึ้น	อุตสาหกรรม NON-MUNICIPAL AREA											กิจการการเงินและ การประกันภัย Financial intermediation	ข้อมูลข่าวสาร และการสื่อสาร Information and communication	ที่พักแ่และ บริการด้านอาหาร Accommodation and food service	การขนส่ง และ สถานที่เก็บสินค้า Transportation and storage	การยัดเยียด การขนถ่าย การขนถ่าย Transport, storage and communication	TOTAL (FEMALE)
	รวม การป่าไม้ และการประมง Agriculture	การขุด เหมืองแร่ และเหมืองหิน Mining	การผลิต ไฟฟ้า ก๊าซ ไอน้ำหรือปรับปรุง อากาศ Electricity	การจัดหาน้ำ บำบัดน้ำเสีย และประปา Water supply sewerage, waste	การก่อสร้าง Construction	อุตสาหกรรม การขนส่ง Transport, storage	การขนส่ง การขนถ่าย การขนถ่าย Transport, storage	การยัดเยียด การขนถ่าย การขนถ่าย Transport, storage	ที่พักแ่และ บริการด้านอาหาร Accommodation and food service	การขนส่ง และ สถานที่เก็บสินค้า Transportation and storage	การยัดเยียด การขนถ่าย การขนถ่าย Transport, storage						
ยอดรวม (หญิง)	646.4	1.9	809.9	6.0	3.4	60.1	459.4	38.0	239.5	6.4	40.5	40.5	Available				
มี	12.6	6.5	1.6	-	1.2	1.9	-	0.3	239.2	6.4	40.5	40.5	Not available				
ไม่มี	2,776.9	639.9	1.9	848.3	6.0	58.9	457.5	38.0	239.2	6.4	40.5	40.5	With job not work				
มีงานประจำแต่ไม่ได้ทำงาน	7.7	3.0	2.1	-	-	0.7	0.4	1.0	1.0	-	-	-	Available				
มี	1.5	1.0	-	-	-	0.4	-	0.4	-	-	-	-	Not available				
ไม่มี	6.3	1.9	2.1	-	-	0.3	0.4	0.4	1.0	-	-	-	1-9 hours				
1-9 ชั่วโมง	3.7	1.4	0.1	-	-	0.1	0.4	-	1.6	-	-	-	Available				
มี	0.2	0.1	-	-	-	0.1	-	-	-	-	-	-	Not available				
ไม่มี	3.5	1.3	0.1	-	-	0.4	0.4	-	1.6	-	-	-	10-19 hours				
10-19 ชั่วโมง	23.9	18.0	1.1	-	-	1.1	-	0.4	0.4	-	-	-	Available				
มี	1.0	0.6	0.4	-	-	-	-	-	-	-	-	-	Not available				
ไม่มี	22.9	17.4	0.7	-	-	1.1	-	0.4	0.4	-	-	-	20-29 hours				
20-29 ชั่วโมง	110.2	76.3	8.1	-	-	1.0	14.0	0.8	4.2	-	0.4	0.4	Available				
มี	2.4	1.1	0.1	-	-	0.4	0.6	-	-	-	-	-	Not available				
ไม่มี	107.8	75.2	8.0	-	-	0.7	13.4	0.8	4.2	-	0.4	0.4	30-34 hours				
30-34 ชั่วโมง	97.1	62.1	4.9	-	0.5	2.7	9.5	0.3	7.8	-	0.4	0.4	Available				
มี	3.0	1.9	0.2	-	-	0.7	0.3	-	-	-	-	-	Not available				
ไม่มี	94.1	60.2	4.8	-	0.5	2.0	9.2	0.3	7.8	-	0.4	0.4	35-39 hours				
35-39 ชั่วโมง	329.3	112.4	19.2	2.7	0.5	2.3	30.6	0.4	20.4	0.3	4.6	4.6	Available				
มี	1.5	0.7	-	-	-	-	0.6	-	-	-	-	-	Not available				
ไม่มี	327.8	111.8	19.2	2.7	0.5	2.3	30.0	0.4	20.4	0.3	4.6	4.6	40-49 hours				
40-49 ชั่วโมง	1,520.2	275.9	1.4	531.1	3.3	44.0	239.4	33.6	119.6	6.1	31.6	31.6	Available				
มี	3.1	1.1	1.0	-	-	-	-	-	0.3	-	-	-	Not available				
ไม่มี	1,517.1	274.8	1.4	530.1	3.3	44.0	239.4	33.6	119.4	6.1	31.6	31.6	50 hours and over				
50 ชั่วโมงขึ้นไป	697.4	97.3	0.5	283.2	-	10.0	163.7	2.5	84.5	-	3.6	3.6	Available				
มี	-	-	-	-	-	-	-	-	-	-	-	-	Not available				
ไม่มี	697.4	97.3	0.5	283.2	-	10.0	163.7	2.5	84.5	-	3.6	3.6	Not available				

ตารางที่ 10 จำนวนผู้จ้างงานทำ จำแนกตามอุตสาหกรรม จำนวนชั่วโมงทำงานต่อสัปดาห์ การมีสภาพเหลือและชื่อการทำงานเพิ่มขึ้น เขต และเขตการปกครอง ภาคกลาง (ต่อ)
 TABLE 10 EMPLOYED PERSONS BY INDUSTRY, HOURS WORKED PER WEEK, AVAILABILITY FOR ADDITIONAL WORK, SEX AND AREA, CENTRAL REGION (Contd.)

ไตรมาสที่ 4/2559 : Quarter 4/2016

นอกเขตเทศบาล NON-MUNICIPAL AREA

อุตสาหกรรม (ต่อ) Industry (Contd.)

หน่วยนับพัน : in Thousands

จำนวนชั่วโมงทำงาน เพศ และ การมีเวลาเหลือ และต้องการทำงานเพิ่มขึ้น	กิจกรรม อสังหาริมทรัพย์ Real estate activities	กิจกรรมทางวิชาชีพ วิทย์และเทคโนโลยี Professional/scientific technical activities	การบริหารสนับสนุน และป้องกันประเทศ Administrative and support service activities	การบริหารราชการ ป้องกันประเทศ Public admin- istration defence	อุตสาหกรรม (ต่อ) Industry (Contd.)		ศิลปะ ความบันเทิง และนันทนาการ Art, entertainment	บริการด้านอื่นๆ Other service	งานในครัวเรือน ส่วนบุคคล Activities of household	กิจกรรมของ องค์กร Extra- territorial	ไม่ทราบ Unknown	HOURS WORKED, SEX AND AVAILABILITY FOR ADDITIONAL WORK TOTAL (FEMALE)
					การศึกษา Education	กิจกรรมด้านสุขภาพ งานสังคมสงเคราะห์ Health and social work						
อุตสาหกรรม (หญิง)	9.6	14.9	23.4	91.2	115.4	75.8	27.8	64.1	14.0	-	1.7	14.0
มี	-	-	-	-	-	0.2	-	0.1	0.8	-	-	Available
ไม่มี	9.6	14.9	23.4	91.2	115.4	75.6	27.8	64.0	13.2	-	1.7	Not available
มีงานประจำแต่ไม่ได้ทำงาน	-	-	-	-	-	-	-	-	0.6	-	-	With job not work
มี	-	-	-	-	-	-	-	-	-	-	-	Available
ไม่มี	-	-	-	-	-	-	-	-	0.6	-	-	Not available
1-9 ชั่วโมง	-	-	-	-	-	-	-	0.1	-	-	-	1-9 hours
มี	-	-	-	-	-	-	-	-	-	-	-	Available
ไม่มี	-	-	-	-	-	-	-	0.1	-	-	-	Not available
10-19 ชั่วโมง	1.9	-	-	0.5	0.2	0.3	0.4	-	-	-	-	10-19 hours
มี	-	-	-	-	-	-	-	-	-	-	-	Available
ไม่มี	1.9	-	-	0.5	0.2	0.3	0.4	-	-	-	-	Not available
20-29 ชั่วโมง	-	-	-	1.5	0.1	-	1.1	2.2	0.5	-	-	20-29 hours
มี	-	-	-	-	-	-	-	-	0.2	-	-	Available
ไม่มี	-	-	-	1.5	0.1	-	1.1	2.2	0.4	-	-	Not available
30-34 ชั่วโมง	-	1.0	-	1.7	1.8	-	1.4	2.9	0.1	-	-	30-34 hours
มี	-	-	-	-	-	-	-	-	-	-	-	Available
ไม่มี	-	1.0	-	1.7	1.8	-	1.4	2.9	0.1	-	-	Not available
35-39 ชั่วโมง	0.4	1.7	3.0	50.5	52.4	18.7	2.2	6.5	0.6	-	-	35-39 hours
มี	-	-	-	-	-	0.2	-	-	-	-	-	Available
ไม่มี	0.4	1.7	3.0	50.5	52.4	18.5	2.2	6.5	0.6	-	-	Not available
40-49 ชั่วโมง	5.7	11.5	17.1	34.0	58.7	43.4	17.2	34.1	8.5	-	1.7	40-49 hours
มี	-	-	-	-	-	-	-	0.1	0.7	-	-	Available
ไม่มี	5.7	11.5	17.1	34.0	58.7	43.4	17.2	34.0	7.8	-	1.7	Not available
50 ชั่วโมงขึ้นไป	1.6	0.7	3.3	3.1	2.4	13.5	5.5	18.4	3.7	-	-	50 hours and over
มี	-	-	-	-	-	-	-	-	-	-	-	Available
ไม่มี	1.6	0.7	3.3	3.1	2.4	13.5	5.5	18.4	3.7	-	-	Not available

ตารางที่ 11 จำนวนผู้มีงานทำ จำแนกตามสถานภาพการทำงาน จำนวนชั่วโมงทำงานต่อสัปดาห์ การมีเวลาเหลือพอและต้องการทำงานเพิ่มขึ้น ภาคกลาง

TABLE 11 EMPLOYED PERSONS BY WORK STATUS, HOURS WORKED PER WEEK, AVAILABILITY FOR ADDITIONAL WORK, CENTRAL REGION

ไตรมาสที่ 4/2559 : Quarter 4/2016

หน่วยเป็นพัน : In Thousands

จำนวนชั่วโมงทำงาน และ การมีเวลาเหลือพอ และต้องการทำงานเพิ่มขึ้น	สถานภาพการทำงาน Work Status										รวม	HOURS WORKED, AND AVAILABILITY FOR ADDITIONAL WORK
	นายจ้าง Employer	ลูกจ้างรัฐบาล Government Employee	ลูกจ้างเอกชน Private Employee	Own Account Worker	Unpaid Family Worker	ช่วยธุรกิจ ครอบครัว Members of Producers' Cooperatives	TOTAL					
ยอดรวม	315.1	998.8	6,035.6	2,831.1	1,330.0	2.6	1,330.0	2.6	1,330.0	2.6	2.6	TOTAL
มี	0.1	0.6	24.2	10.9	4.6	-	4.6	-	4.6	-	-	Available
ไม่มี	315.0	998.2	6,011.4	2,820.2	1,325.5	2.6	1,325.5	2.6	1,325.5	2.6	2.6	Not available
มีงานประจำแต่ไม่ได้ทำงาน	1.4	0.2	21.0	21.1	0.8	-	0.8	-	0.8	-	-	With job not work
มี	-	-	2.1	0.8	-	-	-	-	-	-	-	Available
ไม่มี	1.4	0.2	18.9	20.3	0.8	-	0.8	-	0.8	-	-	Not available
1-9 ชั่วโมง	0.3	0.4	2.3	7.6	2.1	-	2.1	-	2.1	-	-	1-9 hours
มี	-	-	0.2	0.2	-	-	-	-	-	-	-	Available
ไม่มี	0.3	0.4	2.1	7.4	2.1	-	2.1	-	2.1	-	-	Not available
10-19 ชั่วโมง	1.9	2.5	12.3	43.0	25.1	-	25.1	-	25.1	-	-	10-19 hours
มี	0.1	-	2.4	1.0	0.1	-	0.1	-	0.1	-	-	Available
ไม่มี	1.8	2.5	9.9	42.0	25.0	-	25.0	-	25.0	-	-	Not available
20-29 ชั่วโมง	10.0	5.1	69.8	156.4	98.2	-	98.2	-	98.2	-	-	20-29 hours
มี	-	-	4.5	3.2	1.3	-	1.3	-	1.3	-	-	Available
ไม่มี	10.0	5.1	65.3	153.1	96.8	-	96.8	-	96.8	-	-	Not available
30-34 ชั่วโมง	5.8	7.7	63.3	145.1	91.9	0.5	91.9	0.5	91.9	0.5	0.5	30-34 hours
มี	-	-	4.5	1.1	0.6	-	0.6	-	0.6	-	-	Available
ไม่มี	5.8	7.7	58.8	144.0	91.3	0.5	91.3	0.5	91.3	0.5	0.5	Not available
35-39 ชั่วโมง	15.8	469.5	117.2	337.0	181.9	-	181.9	-	181.9	-	-	35-39 hours
มี	-	0.6	1.6	1.0	0.8	-	0.8	-	0.8	-	-	Available
ไม่มี	15.8	468.9	115.6	336.0	181.1	-	181.1	-	181.1	-	-	Not available
40-49 ชั่วโมง	205.4	457.2	4,254.6	1,155.9	538.6	1.9	538.6	1.9	538.6	1.9	1.9	40-49 hours
มี	-	-	8.8	2.1	0.5	-	0.5	-	0.5	-	-	Available
ไม่มี	205.4	457.2	4,245.7	1,153.8	538.1	1.9	538.1	1.9	538.1	1.9	1.9	Not available
50 ชั่วโมงขึ้นไป	74.5	56.2	1,495.2	965.2	391.5	0.2	391.5	0.2	391.5	0.2	0.2	50 hours and over
มี	-	-	-	1.4	1.2	-	1.2	-	1.2	-	-	Available
ไม่มี	74.5	56.2	1,495.2	963.7	390.3	0.2	390.3	0.2	390.3	0.2	0.2	Not available

ตารางที่ 11 จำนวนผู้จ้างงาน จำนวนชั่วโมงทำงานต่อสัปดาห์ การมีเวลาเหลือและต้องการทำงานเพิ่มขึ้น และเพศ ภาคกลาง
 TABLE 11 EMPLOYED PERSONS BY WORK STATUS, HOURS WORKED PER WEEK, AVAILABILITY FOR ADDITIONAL WORK AND SEX, CENTRAL REGION

จำนวนชั่วโมงทำงาน เพศ และ การมีเวลาเหลือ และต้องการทำงานเพิ่มขึ้น	สถานภาพการทำงาน Work Status						รวม Total	ชั่วโมง ทำงานส่วนตัว Own Account Worker	จ้างธุรกิจ ครอบครัว Unpaid Family Worker	การรวมกลุ่ม Members of Producers' Cooperatives	HOURS WORKED, SEX AND AVAILABILITY FOR ADDITIONAL WORK
	นายจ้าง Employer	ลูกจ้างรัฐบาล Government Employee	ลูกจ้างเอกชน Private Employee	ทำงานส่วนตัว Own Account Worker	จ้างธุรกิจ ครอบครัว Unpaid Family Worker	การรวมกลุ่ม Members of Producers' Cooperatives					
ชาย	6,227.0	479.6	3,314.3	1,612.2	571.1	0.7					TOTAL (MALE)
มี	21.2	0.3	13.4	5.6	1.9	-					Available
ไม่มี	6,205.8	479.3	3,300.9	1,606.5	569.2	0.7					Not available
มีงานประจำแต่ไม่ได้ทำงาน	29.2	0.2	12.4	14.7	0.5	-					With job not work Available
มี	0.9	-	0.6	0.3	-	-					Not available
ไม่มี	28.3	0.2	11.8	14.4	0.5	-					1-9 hours
1-9 ชั่วโมง	6.4	-	1.1	4.1	1.0	-					Available
มี	-	-	-	-	-	-					Not available
ไม่มี	6.4	-	1.1	4.1	1.0	-					10-19 hours
10-19 ชั่วโมง	46.3	1.3	5.9	26.9	10.8	-					Available
มี	1.8	-	0.4	0.4	-	-					Not available
ไม่มี	44.6	1.3	4.5	26.5	10.8	-					20-29 hours
20-29 ชั่วโมง	180.8	3.3	45.3	86.8	39.7	-					Available
มี	6.1	-	2.8	2.4	0.9	-					Not available
ไม่มี	174.7	3.3	42.5	84.5	38.8	-					30-34 hours
30-34 ชั่วโมง	166.6	3.0	38.0	82.7	38.9	-					Available
มี	2.9	-	2.0	0.6	0.2	-					Not available
ไม่มี	163.7	3.0	35.9	82.1	38.7	-					35-39 hours
35-39 ชั่วโมง	567.8	214.3	60.2	200.3	80.7	-					Available
มี	2.1	0.3	0.7	0.5	0.6	-					Not available
ไม่มี	565.7	214.0	59.5	199.8	80.2	-					40-49 hours
40-49 ชั่วโมง	3,632.5	2,257.7	2,319.2	681.5	232.0	0.6					Available
มี	7.2	-	5.9	1.1	0.2	-					Not available
ไม่มี	3,625.3	2,257.7	2,313.3	680.4	231.7	0.6					50 hours and over
50 ชั่วโมงขึ้นไป	1,597.4	31.8	832.2	515.1	167.5	0.1					Available
มี	0.4	-	-	0.4	-	-					Not available
ไม่มี	1,597.0	31.8	832.2	514.7	167.5	0.1					TOTAL (FEMALE)
หญิง	5,286.1	519.2	2,721.3	1,218.9	758.9	1.9					Available
มี	19.1	0.3	10.8	5.3	2.7	-					Not available
ไม่มี	5,267.0	518.9	2,710.5	1,213.7	756.2	1.9					With job not work
มีงานประจำแต่ไม่ได้ทำงาน	15.2	0.0	8.6	6.4	0.2	-					Available
มี	2.0	-	1.5	0.5	-	-					Not available
ไม่มี	13.2	0.0	7.1	5.9	0.2	-					1-9 hours
1-9 ชั่วโมง	6.3	0.4	1.2	3.5	1.1	-					Available
มี	0.4	-	0.2	0.2	-	-					Not available
ไม่มี	5.9	0.4	1.0	3.3	1.1	-					10-19 hours
10-19 ชั่วโมง	38.4	1.2	6.4	16.1	14.3	-					Available
มี	1.8	-	1.0	0.6	0.1	-					Not available
ไม่มี	36.6	1.2	5.4	14.2	14.2	-					20-29 hours
20-29 ชั่วโมง	158.6	1.8	24.5	69.5	58.5	-					Available
มี	3.1	-	1.7	0.9	0.5	-					Not available
ไม่มี	155.5	1.8	22.8	68.6	58.1	-					30-34 hours
30-34 ชั่วโมง	147.8	4.7	25.3	62.4	53.0	0.5					Available
มี	3.4	-	2.5	0.5	0.4	-					Not available
ไม่มี	144.4	4.7	22.8	61.9	52.6	0.5					35-39 hours
35-39 ชั่วโมง	553.5	255.1	57.0	136.6	101.1	-					Available
มี	1.8	0.3	0.9	0.4	0.2	-					Not available
ไม่มี	551.6	254.8	56.1	136.2	100.9	-					40-49 hours
40-49 ชั่วโมง	2,981.1	231.5	1,935.3	474.4	306.6	1.3					Available
มี	4.3	-	2.9	1.1	0.3	-					Not available
ไม่มี	2,976.8	231.5	1,932.4	473.4	306.3	1.3					50 hours and over
50 ชั่วโมงขึ้นไป	1,385.4	24.5	662.9	450.1	224.0	0.1					Available
มี	2.3	-	-	1.1	1.2	-					Not available
ไม่มี	1,383.1	24.5	662.9	449.0	222.8	0.1					TOTAL

ไตรมาสที่ 4/2559 : Quarter 4/2016

หน่วยเป็นพัน : in Thousands

ตารางที่ 11 จำนวนผู้มีงานทำ จำแนกตามสถานภาพการทำงาน จำนวนชั่วโมงทำงานต่อสัปดาห์ การมีเวลาเหลือพอและต้องการทำงานเพิ่มขึ้น เขต และเขตการปกครอง ภาคกลาง (ต่อ)

TABLE 11 EMPLOYED PERSONS BY WORK STATUS, HOURS WORKED PER WEEK, AVAILABILITY FOR ADDITIONAL WORK, SEX AND AREA, CENTRAL REGION (Contd.)

ไตรมาสที่ 4/2559 : Quarter 4/2016

หน่วยเป็นพัน : In Thousands

จำนวนชั่วโมงทำงาน เพศ และ การมีเวลาเหลือพอ และต้องการทำงานเพิ่มขึ้น	ในเขตเทศบาล MUNICIPAL AREA										รวม Total	นายจ้าง Employer	สถานภาพการทำงาน Work Status				ความช่วยเหลือ ครอบครัว Unpaid Family Worker	การรวมกลุ่ม Members of Producers' Cooperatives	HOURS WORKED, SEX AND AVAILABILITY FOR ADDITIONAL WORK	
	ลูกจ้างรัฐบาล		ลูกจ้างเอกชน		Own Account		Government Employee	Private Employee	Worker	Worker			0.7	214.8	214.8	0.7				TOTAL (MALE)
	Employer	Employee	Government Employee	Private Employee	Worker	Worker														
ยอดรวม (ชาย)	2,833.0	247.3	1,595.2	657.0	214.8	0.7	214.8	0.7	214.8	0.7	214.8	0.7	214.8	0.7	214.8	0.7	214.8			
มี	6.0	-	3.7	1.6	0.7	-	3.7	1.6	0.7	-	0.7	-	0.7	-	0.7	-	Available			
ไม่มี	2,827.0	247.3	1,591.5	655.3	214.1	0.7	1,591.5	655.3	214.1	0.7	214.1	0.7	214.1	0.7	214.1	0.7	Not available			
มีงานประจำแต่ไม่ได้ทำงาน	8.2	0.1	4.6	2.7	0.1	-	4.6	2.7	0.1	-	0.1	-	0.1	-	0.1	-	With job not work			
มี	0.6	-	0.4	0.2	-	-	0.4	0.2	-	-	-	-	-	-	-	-	Available			
ไม่มี	7.7	0.1	4.3	2.5	0.1	-	4.3	2.5	0.1	-	0.1	-	0.1	-	0.1	-	Not available			
1-9 ชั่วโมง	1.3	-	0.2	0.5	-	-	0.2	0.5	-	-	0.4	-	0.4	-	0.4	-	1-9 hours			
มี	-	-	-	-	-	-	-	-	-	-	-	-	-	-	-	-	Available			
ไม่มี	1.3	-	0.2	0.5	-	-	0.2	0.5	-	-	0.4	-	0.4	-	0.4	-	Not available			
10-19 ชั่วโมง	11.5	0.1	0.2	5.8	2.4	-	0.2	5.8	2.4	-	2.4	-	2.4	-	2.4	-	10-19 hours			
มี	0.9	-	0.6	0.4	-	-	0.6	0.4	-	-	-	-	-	-	-	-	Available			
ไม่มี	10.6	0.1	2.5	5.4	2.4	-	2.5	5.4	2.4	-	2.4	-	2.4	-	2.4	-	Not available			
20-29 ชั่วโมง	55.0	2.0	20.2	19.5	11.4	-	20.2	19.5	11.4	-	11.4	-	11.4	-	11.4	-	20-29 hours			
มี	1.3	-	0.8	0.3	0.3	-	0.8	0.3	0.3	-	0.3	-	0.3	-	0.3	-	Available			
ไม่มี	53.7	2.0	19.4	19.2	11.1	-	19.4	19.2	11.1	-	11.1	-	11.1	-	11.1	-	Not available			
30-34 ชั่วโมง	47.7	0.9	10.4	25.3	9.9	-	10.4	25.3	9.9	-	9.9	-	9.9	-	9.9	-	30-34 hours			
มี	0.5	-	0.2	0.3	-	-	0.2	0.3	-	-	-	-	-	-	-	-	Available			
ไม่มี	47.2	0.9	10.2	25.0	9.9	-	10.2	25.0	9.9	-	9.9	-	9.9	-	9.9	-	Not available			
35-39 ชั่วโมง	218.7	116.6	21.7	53.0	24.8	-	21.7	53.0	24.8	-	24.8	-	24.8	-	24.8	-	35-39 hours			
มี	0.5	-	0.2	0.1	0.2	-	0.2	0.1	0.2	-	0.2	-	0.2	-	0.2	-	Available			
ไม่มี	218.2	116.6	21.5	52.9	24.6	-	21.5	52.9	24.6	-	24.6	-	24.6	-	24.6	-	Not available			
40-49 ชั่วโมง	1,696.3	113.1	1,121.3	289.0	82.9	0.6	1,121.3	289.0	82.9	0.6	82.9	0.6	82.9	0.6	82.9	0.6	40-49 hours			
มี	1.7	-	1.5	-	0.2	-	1.5	-	0.2	-	0.2	-	0.2	-	0.2	-	Available			
ไม่มี	1,694.6	113.1	1,119.8	289.0	82.7	0.6	1,119.8	289.0	82.7	0.6	82.7	0.6	82.7	0.6	82.7	0.6	Not available			
50 ชั่วโมงขึ้นไป	794.3	14.6	413.7	261.2	82.9	0.1	413.7	261.2	82.9	0.1	82.9	0.1	82.9	0.1	82.9	0.1	50 hours and over			
มี	0.4	-	-	0.4	-	-	-	0.4	-	-	-	-	-	-	-	-	Available			
ไม่มี	793.9	14.6	413.7	260.9	82.9	0.1	413.7	260.9	82.9	0.1	82.9	0.1	82.9	0.1	82.9	0.1	Not available			

ตารางที่ 11 จำนวนผู้มีงานทำ จำแนกตามสถานภาพการทำงาน จำนวนชั่วโมงทำงานต่อสัปดาห์ การมีเวลาเหลือพอและต้องการทำงานเพิ่มขึ้น เขต และเขตการปกครอง ภาคกลาง (ต่อ)
 TABLE 11 EMPLOYED PERSONS BY WORK STATUS, HOURS WORKED PER WEEK, AVAILABILITY FOR ADDITIONAL WORK, SEX AND AREA, CENTRAL REGION (Contd.)

ไตรมาสที่ 4/2559 : Quarter 4/2016

หน่วยเป็นพัน : In Thousands

จำนวนชั่วโมงทำงาน เพศ และ การมีเวลาเหลือพอ และต้องการทำงานเพิ่มขึ้น	ในเขตเทศบาล MUNICIPAL AREA										รวม Total	การรวมกลุ่ม Members of Producers' Cooperatives	HOURS WORKED, SEX AND AVAILABILITY FOR ADDITIONAL WORK
	สถานภาพการทำงาน Work Status					Work Status							
	นายจ้าง Employer	ลูกจ้างรัฐบาล Government Employee	ลูกจ้างเอกชน Private Employee	Own Account Worker	ช่วยธุรกิจ ครอบครัว Unpaid Family Worker	ว่าง ว่าง	ว่าง	ว่าง	ว่าง	ว่าง			
ยอดรวม (หญิง)	2,496.7	260.3	1,354.0	546.4	299.9	1.4						1.4	TOTAL (FEMALE)
มี	6.5	0.3	2.4	2.4	1.4	-						-	Available
ไม่มี	2,490.1	260.0	1,351.6	544.0	298.5	1.4						1.4	Not available
มีงานประจำแต่ไม่ได้ทำงาน	7.5	0.0	4.3	3.0	0.2	-						-	With job not work
มี	0.6	-	0.6	-	-	-						-	Available
ไม่มี	6.9	0.0	3.8	3.0	0.2	-						-	Not available
1-9 ชั่วโมง	2.6	0.4	0.6	1.1	0.4	-						-	1-9 hours
มี	0.2	-	-	0.2	-	-						-	Available
ไม่มี	2.4	0.4	0.6	0.9	0.4	-						-	Not available
10-19 ชั่วโมง	14.5	0.3	3.7	6.1	4.4	-						-	10-19 hours
มี	0.8	-	0.1	0.6	0.1	-						-	Available
ไม่มี	13.7	0.3	3.6	5.5	4.3	-						-	Not available
20-29 ชั่วโมง	48.4	0.3	10.4	21.1	14.8	-						-	20-29 hours
มี	0.7	-	0.2	0.5	-	-						-	Available
ไม่มี	47.7	0.3	10.2	20.6	14.8	-						-	Not available
30-34 ชั่วโมง	50.6	1.3	8.8	24.4	15.1	0.3						0.3	30-34 hours
มี	0.4	-	0.4	-	-	-						-	Available
ไม่มี	50.3	1.3	8.5	24.4	15.1	0.3						0.3	Not available
35-39 ชั่วโมง	224.2	125.1	19.8	47.5	30.4	-						-	35-39 hours
มี	0.4	0.3	-	-	0.1	-						-	Available
ไม่มี	223.8	124.8	19.8	47.5	30.3	-						-	Not available
40-49 ชั่วโมง	1,460.9	120.1	983.0	208.8	130.4	1.2						1.2	40-49 hours
มี	1.2	-	1.2	-	-	-						-	Available
ไม่มี	1,459.7	120.1	981.8	208.8	130.4	1.2						1.2	Not available
50 ชั่วโมงขึ้นไป	688.0	12.8	323.5	234.5	104.2	-						-	50 hours and over
มี	2.3	-	-	1.1	1.2	-						-	Available
ไม่มี	685.7	12.8	323.5	233.4	103.0	-						-	Not available

ตารางที่ 11 จำนวนผู้ปฏิบัติงานทำ จำนวนตามสถานภาพการทำงาน จำนวนชั่วโมงทำงานต่อสัปดาห์ การมีเวลาเหลือพอและต้องการทำงานเพิ่มขึ้น เพศ และเขตการปกครอง ภาคกลาง (ต่อ)

TABLE 11 EMPLOYED PERSONS BY WORK STATUS, HOURS WORKED PER WEEK, AVAILABILITY FOR ADDITIONAL WORK, SEX AND AREA, CENTRAL REGION (Contd.)

ไตรมาสที่ 4/2559 : Quarter 4/2016

นอกเขตเทศบาล NON-MUNICIPAL AREA

หน่วยเป็นพัน : In Thousands

จำนวนชั่วโมงทำงาน เพศ และ การมีเวลาเหลือพอ และต้องการทำงานเพิ่มขึ้น	สถานภาพการทำงาน Work Status										HOURS WORKED, SEX AND AVAILABILITY FOR ADDITIONAL WORK
	รวม Total	นายจ้าง Employer	ลูกจ้างรัฐบาล Government Employee	ลูกจ้างเอกชน Private Employee	Own Account Worker	ครอบครัว Unpaid Family Worker	การรวมกลุ่ม Members of Producers' Cooperatives	ชาย Male	หญิง Female	รวม Total	
ยอดรวม (ชาย)	3,394.1	131.2	232.3	1,719.1	955.2	356.3	-	-	-	-	TOTAL (MALE)
มี	15.3	-	0.3	9.7	4.0	1.2	-	-	-	-	Available
ไม่มี	3,378.8	131.2	232.0	1,709.3	951.2	355.1	-	-	-	-	Not available
มีงานประจำแต่ไม่ได้ทำงาน	21.0	0.7	0.1	7.7	12.0	0.4	-	-	-	-	With job not work
มี	0.3	-	-	0.2	0.1	-	-	-	-	-	Available
ไม่มี	20.7	0.7	0.1	7.5	11.9	0.4	-	-	-	-	Not available
1-9 ชั่วโมง	5.2	0.1	-	0.8	3.6	0.6	-	-	-	-	1-9 hours
มี	-	-	-	-	-	-	-	-	-	-	Available
ไม่มี	5.2	0.1	-	0.8	3.6	0.6	-	-	-	-	Not available
10-19 ชั่วโมง	34.8	1.2	1.2	2.9	21.1	8.4	-	-	-	-	10-19 hours
มี	0.8	-	-	0.8	-	-	-	-	-	-	Available
ไม่มี	34.0	1.2	1.2	2.1	21.1	8.4	-	-	-	-	Not available
20-29 ชั่วโมง	125.8	3.7	1.3	25.1	67.4	28.3	-	-	-	-	20-29 hours
มี	4.7	-	-	2.0	2.1	0.6	-	-	-	-	Available
ไม่มี	121.1	3.7	1.3	23.1	65.3	27.6	-	-	-	-	Not available
30-34 ชั่วโมง	118.9	2.7	2.1	27.6	57.4	29.1	-	-	-	-	30-34 hours
มี	2.4	-	-	1.8	0.3	0.2	-	-	-	-	Available
ไม่มี	116.5	2.7	2.1	25.8	57.1	28.9	-	-	-	-	Not available
35-39 ชั่วโมง	349.2	9.7	97.7	38.5	147.4	56.0	-	-	-	-	35-39 hours
มี	1.6	-	0.3	0.4	0.5	0.4	-	-	-	-	Available
ไม่มี	347.6	9.7	97.4	38.0	146.9	55.6	-	-	-	-	Not available
40-49 ชั่วโมง	1,936.2	84.2	112.6	1,197.9	392.5	149.0	-	-	-	-	40-49 hours
มี	5.5	-	-	4.4	1.1	-	-	-	-	-	Available
ไม่มี	1,930.7	84.2	112.6	1,193.5	391.4	149.0	-	-	-	-	Not available
50 ชั่วโมงขึ้นไป	803.1	28.9	17.2	418.5	253.9	84.6	-	-	-	-	50 hours and over
มี	-	-	-	-	-	-	-	-	-	-	Available
ไม่มี	803.1	28.9	17.2	418.5	253.9	84.6	-	-	-	-	Not available

ตารางที่ 11 จำนวนผู้ปฏิบัติงานทำ จำนวนตามสถานภาพการทำงาน จำนวนชั่วโมงทำงานต่อสัปดาห์ การมีเวลาเหลือพอและต้องการทำงานเพิ่มขึ้น เพศ และเขตการปกครอง ภาคกลาง (ต่อ)

TABLE 11 EMPLOYED PERSONS BY WORK STATUS, HOURS WORKED PER WEEK, AVAILABILITY FOR ADDITIONAL WORK, SEX AND AREA, CENTRAL REGION (Contd.)

ไตรมาสที่ 4/2559 : Quarter 4/2016

นอกเขตเทศบาล NON-MUNICIPAL AREA

หน่วยเป็นพัน : In Thousands

จำนวนชั่วโมงทำงาน เพศ และ การมีเวลาเหลือพอ และต้องการทำงานเพิ่มขึ้น	สถานภาพการทำงาน Work Status										HOURS WORKED, SEX AND AVAILABILITY FOR ADDITIONAL WORK
	รวม Total	นายจ้าง Employer	ลูกจ้างรัฐบาล Government Employee	ลูกจ้างเอกชน Private Employee	Own Account Worker	ชวยธุรกิจ ครอบครัว Unpaid Family Worker	การรวมกลุ่ม Producers' Cooperatives	TOTAL (FEMALE)			
ยอดรวม (หญิง)	2,789.5	31.2	259.0	1,367.3	672.5	459.0	0.5	Available			
มี	12.6	-	-	8.4	2.9	1.3	-	Not available			
ไม่มี	2,776.9	31.2	259.0	1,358.9	669.7	457.7	0.5	With job not work			
มีงานประจำแต่ไม่ได้ทำงาน	7.7	-	-	4.3	3.4	-	-	Available			
มี	1.5	-	-	1.0	0.5	-	-	Not available			
ไม่มี	6.3	-	-	3.3	2.9	-	-	1-9 hours			
1-9 ชั่วโมง	3.7	-	-	0.7	2.3	0.7	-	Available			
มี	0.2	-	-	0.2	-	-	-	Not available			
ไม่มี	3.5	-	-	0.5	2.3	0.7	-	10-19 hours			
10-19 ชั่วโมง	23.9	0.4	0.9	2.7	10.0	9.9	-	Available			
มี	1.0	-	-	1.0	-	-	-	Not available			
ไม่มี	22.9	0.4	0.9	1.8	10.0	9.9	-	20-29 hours			
20-29 ชั่วโมง	110.2	2.3	1.6	14.1	48.4	43.7	-	Available			
มี	2.4	-	-	1.5	0.4	0.5	-	Not available			
ไม่มี	107.8	2.3	1.6	12.6	48.0	43.3	-	30-34 hours			
30-34 ชั่วโมง	97.1	1.0	3.4	16.5	38.0	37.9	0.3	Available			
มี	3.0	-	-	2.1	0.5	0.4	-	Not available			
ไม่มี	94.1	1.0	3.4	14.4	37.6	37.5	0.3	35-39 hours			
35-39 ชั่วโมง	329.3	2.1	130.0	37.2	89.2	70.8	-	Available			
มี	1.5	-	-	0.9	0.4	0.1	-	Not available			
ไม่มี	327.8	2.1	130.0	36.3	88.8	70.6	-	40-49 hours			
40-49 ชั่วโมง	1,520.2	14.7	111.4	952.3	265.6	176.2	0.1	Available			
มี	3.1	-	-	1.7	1.1	0.3	-	Not available			
ไม่มี	1,517.1	14.7	111.4	950.6	264.5	175.9	0.1	50 hours and over			
50 ชั่วโมงขึ้นไป	697.4	10.8	11.7	339.4	215.6	119.8	0.1	Available			
มี	-	-	-	-	-	-	-	Not available			
ไม่มี	697.4	10.8	11.7	339.4	215.6	119.8	0.1	Not available			

ตารางที่ 12 จำนวนผู้มีงานทำ จำนวนตามกลุ่มอายุ จำนวนชั่วโมงทำงานต่อสัปดาห์ การมีเวลาเหลือพอและต้องการทำงานเพิ่มขึ้น ภาคกลาง

TABLE 12 EMPLOYED PERSONS BY AGE GROUP, HOURS WORKED PER WEEK, AVAILABILITY FOR ADDITIONAL WORK, CENTRAL REGION

ไตรมาสที่ 4/2559 : Quarter 4/2016

หน่วยเป็นพัน : In Thousands

จำนวนชั่วโมงทำงาน และ การมีเวลาเหลือพอ และต้องการทำงานเพิ่มขึ้น	รวม	กลุ่มอายุ Age Group							HOURS WORKED, AND AVAILABILITY FOR ADDITIONAL WORK	
		15-19	20-24	25-29	30-34	35-39	40-49	50-59		>= 60
ยอดรวม	11,513.1	2,205	941.6	1,447.9	1,519.9	1,575.7	2,870.8	2,053.2	883.7	TOTAL
มี	40.3	1.2	1.0	4.1	5.9	4.2	8.4	11.9	3.6	Available
ไม่มี	11,472.8	219.3	940.5	1,443.8	1,514.0	1,571.5	2,862.3	2,041.3	880.1	Not available
มีงานประจำแต่ไม่ได้ทำงาน	44.4	1.5	3.3	3.7	4.7	4.8	9.2	7.3	9.8	With job not work
มี	2.9	0.4	0.3	0.3	0.2	0.3	0.9	0.4	0.1	Available
ไม่มี	41.5	1.1	3.0	3.4	4.5	4.5	8.3	6.9	9.7	Not available
1-9 ชั่วโมง	12.7	0.4	0.3	0.6	0.6	3.0	1.5	2.6	3.7	1-9 hours
มี	0.4	-	-	-	-	-	0.2	-	0.2	Available
ไม่มี	12.3	0.4	0.3	0.6	0.6	3.0	1.3	2.6	3.5	Not available
10-19 ชั่วโมง	84.7	3.7	3.8	4.9	6.6	5.5	19.0	22.3	18.9	10-19 hours
มี	3.5	-	-	-	-	0.6	0.7	1.4	0.9	Available
ไม่มี	81.2	3.7	3.8	4.9	6.6	4.9	18.3	20.9	18.0	Not available
20-29 ชั่วโมง	339.4	6.3	17.6	17.5	24.1	33.3	78.5	82.8	79.2	20-29 hours
มี	9.1	-	-	0.2	1.5	0.7	1.8	4.2	0.8	Available
ไม่มี	330.3	6.3	17.6	17.4	22.6	32.7	76.7	78.6	78.4	Not available
30-34 ชั่วโมง	314.4	5.4	19.4	20.0	24.4	31.4	78.9	83.2	51.7	30-34 hours
มี	6.3	0.1	0.1	0.4	1.0	1.5	0.9	1.8	0.5	Available
ไม่มี	308.1	5.2	19.3	19.6	23.4	29.9	78.0	81.4	51.3	Not available
35-39 ชั่วโมง	1,121.3	16.8	43.5	106.8	104.0	143.3	286.0	306.3	114.5	35-39 hours
มี	3.9	0.2	0.1	-	0.6	0.6	1.2	0.8	0.5	Available
ไม่มี	1,117.4	16.6	43.4	106.8	103.4	142.8	284.8	305.6	114.0	Not available
40-49 ชั่วโมง	6,613.5	147.3	566.4	911.8	943.8	926.1	1,670.8	1,072.3	375.2	40-49 hours
มี	11.5	0.5	0.6	2.0	2.5	0.6	2.5	2.4	0.4	Available
ไม่มี	6,602.1	146.8	565.8	909.8	941.3	925.5	1,668.3	1,069.9	374.8	Not available
50 ชั่วโมงขึ้นไป	2,982.8	39.1	287.2	382.7	411.7	428.2	726.9	476.3	230.6	50 hours and over
มี	2.7	-	-	1.2	0.3	-	0.2	0.8	0.2	Available
ไม่มี	2,980.1	39.1	287.2	381.4	411.5	428.2	726.7	475.5	230.5	Not available

ตารางที่ 12 จำนวนผู้ปฏิบัติงานทำ จำนวนชั่วโมงทำงานต่อสัปดาห์ การมีเวลาเหลือพอและต้องการทำงานเพิ่มขึ้น และเพศ ภาคกลาง
 TABLE 12 EMPLOYED PERSONS BY AGE GROUP, HOURS WORKED PER WEEK, AVAILABILITY FOR ADDITIONAL WORK AND SEX, CENTRAL REGION

ไตรมาสที่ 4/2559 : Quarter 4/2016	รวม	กลุ่มอายุ Age Group							HOURS WORKED, SEX AND AVAILABILITY FOR ADDITIONAL WORK
		15-19	20-24	25-29	30-34	35-39	40-49	50-59	
จำนวนชั่วโมงทำงาน	Total	140.4	529.7	784.8	812.5	833.2	1,523.6	1,113.0	490.0
เพศ และ									
การมีเวลาเหลือพอ									
และต้องการทำงานเพิ่มขึ้น									
ชาย	6,227.0	140.4	529.7	784.8	812.5	833.2	1,523.6	1,113.0	490.0
มี	21.2	0.7	0.6	5.1	1.2	1.3	4.0	6.0	2.3
ไม่มี	6,205.8	139.7	529.1	783.6	807.4	831.9	1,519.6	1,107.0	487.7
มีงานประจำแต่ไม่ได้ทำงาน	29.2	1.1	1.9	3.7	1.3	3.4	6.0	3.9	8.0
มี	0.9	0.2	-	0.2	0.1	0.1	0.1	0.2	0.1
ไม่มี	28.3	0.8	1.9	3.5	1.3	3.3	5.9	3.7	7.9
1-9 ชั่วโมง	6.4	0.4	-	0.5	0.2	0.5	1.0	1.4	2.5
มี	-	-	-	-	-	-	-	-	-
ไม่มี	6.4	0.4	0.2	0.5	0.2	0.5	1.0	1.4	2.5
10-19 ชั่วโมง	46.3	3.2	2.6	4.0	3.9	4.4	7.2	10.2	10.8
มี	1.8	-	-	-	-	0.4	0.2	0.6	0.5
ไม่มี	44.6	3.2	2.6	4.0	3.9	4.0	7.0	9.6	10.3
20-29 ชั่วโมง	180.8	5.1	11.4	10.7	13.6	17.2	41.3	38.7	42.8
มี	6.1	-	-	1.2	0.3	0.3	0.4	3.3	0.8
ไม่มี	174.7	5.1	11.4	10.6	12.4	17.0	40.9	35.4	42.0
30-34 ชั่วโมง	166.6	4.1	14.1	14.4	13.1	18.2	35.0	41.2	26.5
มี	2.9	0.1	0.1	0.9	0.5	0.6	0.7	0.7	-
ไม่มี	163.7	4.0	14.0	14.3	12.2	17.7	34.4	40.5	26.5
35-39 ชั่วโมง	567.8	13.9	22.7	56.9	46.6	65.5	143.3	157.0	62.0
มี	2.1	0.2	-	0.4	0.1	0.1	0.8	0.2	0.4
ไม่มี	565.7	13.7	22.7	56.9	46.2	65.4	142.5	156.8	61.6
40-49 ชั่วโมง	3,632.5	95.9	333.3	494.0	497.4	492.5	900.9	603.8	214.7
มี	7.2	0.1	1.1	2.5	-	-	1.6	1.1	0.3
ไม่มี	3,625.3	95.8	332.7	492.9	494.9	492.5	899.3	602.8	214.4
50 ชั่วโมงขึ้นไป	1,597.4	16.8	143.8	203.3	233.7	231.5	388.8	256.8	122.7
มี	0.4	-	-	-	-	-	0.2	-	0.2
ไม่มี	1,597.0	16.8	143.8	203.3	233.7	231.5	388.6	256.8	122.6
หญิง	5,286.1	80.1	411.9	663.1	707.4	742.5	1,347.2	940.1	393.7
มี	19.1	0.5	0.4	0.8	2.8	3.0	4.4	5.8	1.3
ไม่มี	5,267.0	79.6	411.5	660.2	706.7	739.6	1,342.8	934.3	392.4
มีงานประจำแต่ไม่ได้ทำงาน	15.2	0.4	1.5	1.0	2.4	0.3	3.2	3.4	1.9
มี	2.0	0.1	0.3	-	0.3	0.8	0.8	0.3	-
ไม่มี	13.2	0.3	1.2	2.1	1.2	1.2	2.4	3.2	1.9
1-9 ชั่วโมง	6.3	-	0.3	0.4	0.1	2.5	0.5	1.2	1.2
มี	0.4	-	-	-	-	-	0.2	-	0.2
ไม่มี	5.9	-	0.3	0.4	0.1	2.5	0.3	1.2	1.0
10-19 ชั่วโมง	38.4	0.6	1.3	0.9	2.7	1.1	11.8	12.1	8.1
มี	1.8	-	-	-	0.2	0.2	0.5	0.7	0.4
ไม่มี	36.6	0.6	1.3	0.9	2.7	0.9	11.3	11.3	7.7
20-29 ชั่วโมง	158.6	1.2	6.2	6.8	10.5	16.1	37.2	44.2	36.4
มี	3.1	-	-	0.1	0.3	0.4	1.4	0.9	-
ไม่มี	155.5	1.2	6.2	6.7	10.3	15.7	35.8	43.2	36.4
30-34 ชั่วโมง	147.8	1.2	5.4	5.6	11.3	13.2	43.8	42.0	25.2
มี	3.4	-	-	0.4	0.1	1.0	0.3	1.1	0.5
ไม่มี	144.4	1.2	5.4	5.2	11.2	12.2	43.5	40.9	24.8
35-39 ชั่วโมง	553.5	2.9	20.8	49.9	57.4	77.8	142.8	149.4	52.5
มี	1.8	0.1	0.1	0.2	0.5	0.4	0.4	0.6	0.1
ไม่มี	551.6	2.9	20.7	49.9	57.2	77.4	142.4	148.8	52.4
40-49 ชั่วโมง	2,981.1	51.4	233.2	417.7	446.4	433.6	769.9	468.5	160.5
มี	4.3	0.4	0.1	0.9	0.6	0.6	0.9	1.4	0.1
ไม่มี	2,976.8	51.0	233.1	416.9	446.4	433.0	769.0	467.1	160.4
50 ชั่วโมงขึ้นไป	1,385.4	22.4	143.4	179.3	178.1	196.7	338.1	219.5	107.9
มี	2.3	-	-	1.2	-	-	-	0.8	-
ไม่มี	1,383.1	22.4	143.4	178.1	177.8	196.7	338.1	218.7	107.9

หน่วยเป็นพัน : In Thousands

ตารางที่ 12 จำนวนผู้มีงานทำ จำแนกตามกลุ่มอายุ จำนวนชั่วโมงทำงานต่อสัปดาห์ การมีเวลาเหลือพอและต้องการทำงานเพิ่มขึ้น เขต และเขตการปกครอง ภาคกลาง (ต่อ)

TABLE 12 EMPLOYED PERSONS BY AGE GROUP, HOURS WORKED PER WEEK, AVAILABILITY FOR ADDITIONAL WORK, SEX AND AREA, CENTRAL REGION (Contd.)

จำนวนชั่วโมงทำงาน เพศ และ การมีเวลาเหลือพอ และต้องการทำงานเพิ่มขึ้น	ในเขตเทศบาล MUNICIPAL AREA										รวม	HOURS WORKED, SEX AND AVAILABILITY FOR ADDITIONAL WORK																								
	15-19	20-24	25-29	30-34	35-39	40-49	50-59	>= 60	TOTAL(MALE)	Available		Not available	With job not work	Available	Not available	1-9 hours	Available	Not available	10-19 hours	Available	Not available	20-29 hours	Available	Not available	30-34 hours	Available	Not available	35-39 hours	Available	Not available	40-49 hours	Available	Not available	50 hours and over		
ยอดรวม(ชาย)	53.2	223.6	372.9	393.9	403.4	707.2	496.1	182.6																												
มี	0.2	0.6	0.3	0.9	0.3	1.4	1.6	0.7																												
ไม่มี	53.0	223.0	372.6	393.0	403.1	705.8	494.6	182.0																												
มีงานประจำแต่ไม่ได้ทำงาน	0.6	0.2	0.7	0.7	0.6	3.4	1.3	0.8																												
มี	0.2	-	-	0.2	0.1	0.0	0.1	-																												
ไม่มี	0.4	0.2	0.7	0.5	0.5	3.4	1.2	0.8																												
1-9 ชั่วโมง	1.3	-	0.2	0.2	0.1	0.2	0.4	0.3																												
มี	-	-	-	-	-	-	-	-																												
ไม่มี	1.3	-	0.2	0.2	0.1	0.2	0.4	0.3																												
10-19 ชั่วโมง	11.5	0.8	0.9	1.2	0.5	2.6	2.2	2.0																												
มี	0.9	-	-	-	-	0.2	0.6	0.1																												
ไม่มี	10.6	0.8	0.9	1.2	0.5	2.4	1.5	1.9																												
20-29 ชั่วโมง	55.0	4.3	2.4	3.0	9.0	15.2	9.6	10.3																												
มี	1.3	-	-	-	0.3	0.2	0.5	0.3																												
ไม่มี	53.7	4.3	2.4	3.0	8.7	15.0	9.0	10.0																												
30-34 ชั่วโมง	47.7	3.8	2.7	5.7	3.9	11.4	13.4	6.1																												
มี	0.5	0.1	-	0.3	-	-	0.2	-																												
ไม่มี	47.2	3.7	2.7	5.4	3.9	11.4	13.2	6.1																												
35-39 ชั่วโมง	218.7	8.8	18.5	19.8	27.2	56.5	64.8	19.4																												
มี	0.5	-	-	0.2	-	0.2	-	0.1																												
ไม่มี	218.2	8.8	18.5	19.6	27.2	56.3	64.8	19.3																												
40-49 ชั่วโมง	1,696.3	141.2	247.4	242.9	241.9	420.2	274.7	86.6																												
มี	1.7	0.6	0.3	0.2	-	0.5	0.2	-																												
ไม่มี	1,694.6	140.7	247.1	242.7	241.9	419.7	274.5	86.6																												
50 ชั่วโมงขึ้นไป	794.3	64.6	100.3	120.6	120.2	197.7	129.9	57.1																												
มี	0.4	-	-	-	-	0.2	-	0.2																												
ไม่มี	793.9	64.6	100.3	120.6	120.2	197.4	129.9	56.9																												

ไตรมาสที่ 4/2559 : Quarter 4/2016

หน่วยเป็นพัน : In Thousands

ตารางที่ 12 จำนวนผู้มีงานทำ จำแนกตามกลุ่มอายุ จำนวนชั่วโมงทำงานต่อสัปดาห์ การมีเวลาเหลือพอและต้องการทำงานเพิ่มขึ้น เขต และเขตการปกครอง ภาคกลาง (ต่อ)

TABLE 12 EMPLOYED PERSONS BY AGE GROUP, HOURS WORKED PER WEEK, AVAILABILITY FOR ADDITIONAL WORK, SEX AND AREA, CENTRAL REGION (Contd.)

ไตรมาสที่ 4/2559 : Quarter 4/2016

ในเขตเทศบาล MUNICIPAL AREA
หน่วยเป็นพัน : In Thousands

จำนวนชั่วโมงทำงาน เพศ และ การมีเวลาเหลือพอ และต้องการทำงานเพิ่มขึ้น	รวม	กลุ่มอายุ Age Group							HOURS WORKED, SEX AND AVAILABILITY FOR ADDITIONAL WORK	
		15-19	20-24	25-29	30-34	35-39	40-49	50-59		>= 60
ยอดรวม(หญิง)	2,496.7	41.7	202.2	339.6	349.0	353.0	627.4	418.0	165.9	TOTAL(FEMALE)
มี	6.5	0.4	0.1	1.9	0.5	0.8	1.0	1.5	0.4	Available
ไม่มี	2,490.1	41.3	202.1	337.7	348.5	352.2	626.4	416.5	165.5	Not available
มีงานประจำแต่ไม่ได้ทำงาน	7.5	0.3	1.2	1.6	0.2	0.4	1.9	1.2	0.9	With job not work
มี	0.6	-	-	-	-	0.3	0.3	-	-	Available
ไม่มี	6.9	0.3	1.2	1.6	0.2	0.1	1.6	1.2	0.9	Not available
1-9 ชั่วโมง	2.6	-	0.2	0.1	0.1	0.8	0.5	0.6	0.3	1-9 hours
มี	0.2	-	-	-	-	-	0.2	-	-	Available
ไม่มี	2.4	-	0.2	0.1	0.1	0.8	0.3	0.6	0.3	Not available
10-19 ชั่วโมง	14.5	0.6	0.9	-	1.3	0.3	4.1	4.1	3.3	10-19 hours
มี	0.8	-	-	-	-	0.1	-	0.4	0.4	Available
ไม่มี	13.7	0.6	0.9	-	1.3	0.2	4.1	3.7	2.9	Not available
20-29 ชั่วโมง	48.4	0.3	3.9	2.0	5.1	5.1	10.6	12.5	9.0	20-29 hours
มี	0.7	-	-	-	0.3	-	0.2	0.3	-	Available
ไม่มี	47.7	0.3	3.9	2.0	4.9	5.1	10.4	12.2	9.0	Not available
30-34 ชั่วโมง	50.6	-	3.6	2.4	3.0	4.8	14.0	12.6	10.2	30-34 hours
มี	0.4	-	-	0.1	-	0.3	-	-	-	Available
ไม่มี	50.3	-	3.6	2.3	3.0	4.5	14.0	12.6	10.2	Not available
35-39 ชั่วโมง	224.2	0.3	8.1	24.1	20.0	30.7	55.0	68.3	17.8	35-39 hours
มี	0.4	-	0.1	-	-	0.2	0.1	-	-	Available
ไม่มี	223.8	0.3	8.0	24.1	20.0	30.6	54.8	68.3	17.8	Not available
40-49 ชั่วโมง	1,460.9	26.5	115.6	215.9	232.5	219.1	368.6	204.9	77.9	40-49 hours
มี	1.2	0.4	-	0.6	-	-	0.2	-	-	Available
ไม่มี	1,459.7	26.1	115.6	215.3	232.5	219.1	368.4	204.9	77.9	Not available
50 ชั่วโมงขึ้นไป	688.0	13.7	68.8	93.7	86.8	91.8	172.7	113.9	46.5	50 hours and over
มี	2.3	-	-	1.2	0.3	-	-	0.8	-	Available
ไม่มี	685.7	13.7	68.8	92.5	86.6	91.8	172.7	113.1	46.5	Not available

ตารางที่ 12 จำนวนผู้มีงานทำ จำแนกตามกลุ่มอายุ จำนวนชั่วโมงทำงานต่อสัปดาห์ การมีเวลาเหลือพอและต้องการทำงานเพิ่มขึ้น เขต และเขตการปกครอง ภาคกลาง (ต่อ)

TABLE 12 EMPLOYED PERSONS BY AGE GROUP, HOURS WORKED PER WEEK, AVAILABILITY FOR ADDITIONAL WORK, SEX AND AREA, CENTRAL REGION (Contd.)

จำนวนชั่วโมงทำงาน เพศ และ การมีเวลาเหลือพอ และต้องการทำงานเพิ่มขึ้น	นอกเขตเทศบาล NON-MUNICIPAL AREA							รวม	กลุ่มอายุ Age Group				HOURS WORKED, SEX AND AVAILABILITY FOR ADDITIONAL WORK				
	15-19	20-24	25-29	30-34	35-39	40-49	50-59		>= 60	15-19	20-24	25-29		30-34	35-39	40-49	50-59
ยอดรวม(ชาย)	87.2	306.0	411.9	418.6	429.8	816.4	616.9	307.3	3,394.1								TOTAL(MALE)
มี	0.4	-	1.0	4.3	1.0	2.6	4.4	1.6	15.3								Available
ไม่มี	86.8	306.0	410.9	414.3	428.8	813.8	612.5	305.7	3,378.8								Not available
มีงานประจำแต่ไม่ได้ทำงาน	0.4	1.7	0.6	3.1	2.8	2.6	2.6	7.1	21.0								With job not work
มี	-	-	-	-	-	0.1	0.1	0.1	0.3								Available
ไม่มี	0.4	1.7	0.6	3.1	2.8	2.5	2.5	7.0	20.7								Not available
1-9 ชั่วโมง	0.4	-	-	0.3	0.4	0.8	1.1	2.2	5.2								1-9 hours
มี	-	-	-	-	-	-	-	-	-								Available
ไม่มี	0.4	-	-	0.3	0.4	0.8	1.1	2.2	5.2								Not available
10-19 ชั่วโมง	1.8	1.8	3.1	2.7	3.9	4.6	8.0	8.8	34.8								10-19 hours
มี	-	-	-	-	0.4	-	-	0.4	0.8								Available
ไม่มี	1.8	1.8	3.1	2.7	3.5	4.6	8.0	8.4	34.0								Not available
20-29 ชั่วโมง	3.8	7.1	8.4	10.6	8.3	26.1	29.1	32.5	125.8								20-29 hours
มี	-	-	0.1	1.2	-	0.2	2.7	0.5	4.7								Available
ไม่มี	3.8	7.1	8.3	9.4	8.3	25.8	26.4	32.0	121.1								Not available
30-34 ชั่วโมง	3.3	10.3	11.8	7.4	14.3	23.6	27.8	20.4	118.9								30-34 hours
มี	0.1	-	0.1	0.6	0.5	0.6	0.5	-	2.4								Available
ไม่มี	3.2	10.3	11.7	6.9	13.9	23.0	27.3	20.4	116.5								Not available
35-39 ชั่วโมง	10.2	13.9	38.4	26.9	38.3	86.8	92.1	42.6	349.2								35-39 hours
มี	0.2	-	-	0.2	0.1	0.6	0.2	0.3	1.6								Available
ไม่มี	10.0	13.9	38.4	26.6	38.2	86.2	91.9	42.3	347.6								Not available
40-49 ชั่วโมง	54.4	192.0	246.6	254.5	250.6	480.8	329.2	128.2	1,936.2								40-49 hours
มี	0.1	-	0.8	2.3	-	1.1	0.8	0.3	5.5								Available
ไม่มี	54.3	192.0	245.8	252.3	250.6	479.6	328.3	127.9	1,930.7								Not available
50 ชั่วโมงขึ้นไป	12.9	79.2	103.0	113.1	111.3	191.2	126.9	65.6	803.1								50 hours and over
มี	-	-	-	-	-	-	-	-	-								Available
ไม่มี	12.9	79.2	103.0	113.1	111.3	191.2	126.9	65.6	803.1								Not available

ไตรมาสที่ 4/2559 : Quarter 4/2016

นอกเขตเทศบาล NON-MUNICIPAL AREA

หน่วยเป็นพัน : In Thousands

ตารางที่ 12 จำนวนผู้มีงานทำ จำแนกตามกลุ่มอายุ จำนวนชั่วโมงทำงานต่อสัปดาห์ การมีเวลาเหลือพอและต้องการทำงานเพิ่มขึ้น เขต และเขตการปกครอง ภาคกลาง (ต่อ)

TABLE 12 EMPLOYED PERSONS BY AGE GROUP, HOURS WORKED PER WEEK, AVAILABILITY FOR ADDITIONAL WORK, SEX AND AREA, CENTRAL REGION (Contd.)

จำนวนชั่วโมงทำงาน เพศ และ การมีเวลาเหลือพอ และต้องการทำงานเพิ่มขึ้น	รวม	นอกเขตเทศบาล NON-MUNICIPAL AREA							HOURS WORKED, SEX AND AVAILABILITY FOR ADDITIONAL WORK	
		15-19	20-24	25-29	30-34	35-39	40-49	50-59		>= 60
ยอดรวม(หญิง)	2,789.5	38.4	209.7	323.4	358.4	389.6	719.8	522.2	227.9	TOTAL(FEMALE)
มี	12.6	0.1	0.4	0.9	0.3	2.2	3.4	4.4	0.9	Available
ไม่มี	2,776.9	38.3	209.4	322.5	358.2	387.4	716.4	517.8	227.0	Not available
มีงานประจำแต่ไม่ได้ทำงาน	7.7	0.1	0.3	0.8	0.8	1.1	1.3	2.3	1.0	With job not work
มี	1.5	0.1	0.3	0.3	-	-	0.5	0.3	-	Available
ไม่มี	6.3	-	-	0.6	0.8	1.1	0.8	2.0	1.0	Not available
1-9 ชั่วโมง	3.7	-	0.1	0.4	-	1.8	-	0.6	0.9	1-9 hours
มี	0.2	-	-	-	-	-	-	-	0.2	Available
ไม่มี	3.5	-	0.1	0.4	-	1.8	-	0.6	0.7	Not available
10-19 ชั่วโมง	23.9	-	0.4	0.9	1.4	0.8	7.7	8.0	4.8	10-19 hours
มี	1.0	-	-	-	-	0.1	0.5	0.4	-	Available
ไม่มี	22.9	-	0.4	0.9	1.4	0.7	7.2	7.7	4.8	Not available
20-29 ชั่วโมง	110.2	0.9	2.3	4.9	5.4	11.0	26.6	31.7	27.4	20-29 hours
มี	2.4	-	-	0.1	-	0.4	1.2	0.7	-	Available
ไม่มี	107.8	0.9	2.3	4.7	5.4	10.6	25.4	31.0	27.4	Not available
30-34 ชั่วโมง	97.1	1.2	1.7	3.2	8.3	8.4	29.8	29.4	15.0	30-34 hours
มี	3.0	-	-	0.3	0.1	0.7	0.3	1.1	0.5	Available
ไม่มี	94.1	1.2	1.7	2.9	8.2	7.7	29.5	28.3	14.6	Not available
35-39 ชั่วโมง	329.3	2.6	12.7	25.8	37.4	47.1	87.8	81.1	34.7	35-39 hours
มี	1.5	-	-	-	0.2	0.3	0.3	0.6	0.1	Available
ไม่มี	327.8	2.6	12.7	25.8	37.2	46.8	87.5	80.5	34.6	Not available
40-49 ชั่วโมง	1,520.2	24.9	117.6	201.8	213.9	214.5	401.3	263.6	82.6	40-49 hours
มี	3.1	-	0.1	0.3	-	0.6	0.6	1.4	0.1	Available
ไม่มี	1,517.1	24.9	117.6	201.6	213.9	213.9	400.6	262.2	82.5	Not available
50 ชั่วโมงขึ้นไป	697.4	8.6	74.6	85.6	91.3	104.9	165.4	105.6	61.4	50 hours and over
มี	-	-	-	-	-	-	-	-	-	Available
ไม่มี	697.4	8.6	74.6	85.6	91.3	104.9	165.4	105.6	61.4	Not available

ไตรมาสที่ 4/2559 : Quarter 4/2016

นอกเขตเทศบาล NON-MUNICIPAL AREA

หน่วยเป็นพัน : In Thousands

ตารางที่ 13 จำนวนผู้ว่างงาน ที่ทำงานทำ จำนวนตามระยะเวลาที่ทำงานทำ ระดับการศึกษาที่สำเร็จ ภาคกลาง

TABLE 13 UNEMPLOYED PERSONS, SEEKING JOB BY DURATION OF SEEKING JOB, LEVEL OF EDUCATIONAL ATTAINMENT , CENTRAL REGION

ไตรมาสที่ 4/2559 : Quarter 4/2016

หน่วยเป็นคน : Person

ระดับการศึกษาที่สำเร็จ	รวม	ระยะเวลาที่ทำงานทำ							LEVEL OF EDUCATIONAL ATTAINMENT
		< 1 เดือน	1 - 2.9 เดือน	3 - 5.9 เดือน	6 - 8.9 เดือน	9 - 11.9 เดือน	>=12 เดือน	ไม่ทราบ	
Total	Month	Months	Months	Months	Months	Months	Months	Unknown	
ยอดรวม	31,125	18,421	9,025	2,222	1,457	-	-	-	TOTAL
1. ไม่มีการศึกษา	1,272	1,031	-	241	-	-	-	-	No education
2. ต่ำกว่าประถมศึกษา	1,211	390	478	342	-	-	-	-	Less than Elementary
3. ประถมศึกษา	4,465	3,244	471	750	-	-	-	-	Elementary
4. มัธยมศึกษาตอนต้น	7,605	3,685	3,646	273	-	-	-	-	Lower Secondary
5. มัธยมศึกษาตอนปลาย	6,262	4,112	1,921	141	88	-	-	-	Upper Secondary Level
สายสามัญ	4,575	2,676	1,811	-	88	-	-	-	General/Academic
สายอาชีพศึกษา	1,687	1,436	110	141	-	-	-	-	Vocational
สายวิชาการศึกษา	-	-	-	-	-	-	-	-	Teacher Training
6. อุดมศึกษา	9,585	5,232	2,509	474	1,369	-	-	-	Higher Level
สายวิชาการ	6,871	3,083	2,419	-	1,369	-	-	-	Academic
สายวิชาชีพ	241	150	90	-	-	-	-	-	Higher Technical Education
สายวิชาการศึกษา	2,474	1,999	-	474	-	-	-	-	Teacher Training
7. อื่นๆ ^{1/}	726	726	-	-	-	-	-	-	1/ Others
8. ไม่ทราบ	-	-	-	-	-	-	-	-	Unknown

1/ รวมอาชีพระยะสั้น 1/ Including Short Course Vocational

ตารางที่ 13 จำนวนผู้ว่างงาน ที่ทำงานทำ จำแนกตามระยะเวลาที่ทำงานทำ ระดับการศึกษาที่สำเร็จ และเพศ ภาคกลาง

TABLE 13 UNEMPLOYED PERSONS, SEEKING JOB BY DURATION OF SEEKING JOB, LEVEL OF EDUCATIONAL ATTAINMENT AND SEX, CENTRAL REGION

ไตรมาสที่ 4/2559 : Quarter 4/2016

ระดับการศึกษาที่สำเร็จ	รวม	ระยะเวลาที่ทำงานทำ						Duration of seeking job	LEVEL OF EDUCATIONAL ATTAINMENT
		< 1 เดือน	1 - 2.9 เดือน	3 - 5.9 เดือน	6 - 8.9 เดือน	9 - 11.9 เดือน	>=12 เดือน		
Total	Month	Months	Months	Months	Months	Months	Months	Unknown	
ชาย	18,176	11,078	4,159	1,570	1,369	-	-	-	MALE
ไม่มีการศึกษา	1,272	1,031	-	241	-	-	-	-	No education
ต่ำกว่าประถมศึกษา	1,211	390	478	342	-	-	-	-	Less than Elementary
ประถมศึกษา	1,872	651	471	750	-	-	-	-	Elementary
มัธยมศึกษาตอนต้น	5,567	3,685	1,786	96	-	-	-	-	Lower Secondary
มัธยมศึกษาตอนปลาย	5,132	3,567	1,424	141	-	-	-	-	Upper Secondary Level
สายสามัญ	3,444	2,131	1,313	-	-	-	-	-	General/Academic
สายอาชีพศึกษา	1,687	1,436	110	141	-	-	-	-	Vocational
สายวิชาการศึกษา	-	-	-	-	-	-	-	-	Teacher Training
อุดมศึกษา	3,122	1,753	-	-	1,369	-	-	-	Higher Level
สายวิชาการ	3,122	1,753	-	-	1,369	-	-	-	Academic
สายวิชาชีพ	-	-	-	-	-	-	-	-	Higher Technical Education
สายวิชาการศึกษา	-	-	-	-	-	-	-	-	Teacher Training
อื่นๆ 1/	-	-	-	-	-	-	-	-	Others 1/
ไม่ทราบ	-	-	-	-	-	-	-	-	Unknown
หญิง	12,950	7,343	4,866	652	88	-	-	-	FEMALE
ไม่มีการศึกษา	-	-	-	-	-	-	-	-	No education
ต่ำกว่าประถมศึกษา	-	-	-	-	-	-	-	-	Less than Elementary
ประถมศึกษา	2,593	2,593	-	-	-	-	-	-	Elementary
มัธยมศึกษาตอนต้น	2,037	-	1,860	177	-	-	-	-	Lower Secondary
มัธยมศึกษาตอนปลาย	1,130	545	497	-	88	-	-	-	Upper Secondary Level
สายสามัญ	1,130	545	497	-	88	-	-	-	General/Academic
สายอาชีพศึกษา	-	-	-	-	-	-	-	-	Vocational
สายวิชาการศึกษา	-	-	-	-	-	-	-	-	Teacher Training
อุดมศึกษา	6,463	3,480	2,509	474	-	-	-	-	Higher Level
สายวิชาการ	3,749	1,330	2,419	-	-	-	-	-	Academic
สายวิชาชีพ	241	150	90	-	-	-	-	-	Higher Technical Education
สายวิชาการศึกษา	2,474	1,999	-	474	-	-	-	-	Teacher Training
อื่นๆ 1/	726	726	-	-	-	-	-	-	Others 1/
ไม่ทราบ	-	-	-	-	-	-	-	-	Unknown

1/ รวมอาชีพจะระยะสั้น 1/ Including Short Course Vocational

ตารางที่ 13 จำนวนผู้ว่างงาน ที่ทำงานทำ จำนวนตามระยะเวลาที่ทำงานทำ ระดับการศึกษาที่สำเร็จ เพศ และเขตการปกครอง ภาคกลาง (ต่อ)

TABLE 13 UNEMPLOYED PERSONS, SEEKING JOB BY DURATION OF SEEKING JOB, LEVEL OF EDUCATIONAL ATTAINMENT, SEX AND AREA, CENTRAL REGION (Contd.)

ไตรมาสที่ 4/2559 : Quarter 4/2016

ในเขตเทศบาล MUNICIPAL AREA

ระดับการศึกษาที่สำเร็จ	รวม	ระยะเวลาที่ทำงานทำ Duration of seeking job						LEVEL OF EDUCATIONAL ATTAINMENT	
		< 1 เดือน	1 - 2.9 เดือน	3 - 5.9 เดือน	6 - 8.9 เดือน	9 - 11.9 เดือน	>=12 เดือน	ไม่ทราบ	Unknown
Total	Month	Months	Months	Months	Months	Months	Months	Months	Months
ยอดรวม	12,404	7,648	2,252	1,135	1,369	-	-	-	TOTAL
ชาย	8,987	4,973	2,162	483	1,369	-	-	-	MALE
ไม่มีการศึกษา	-	-	-	-	-	-	-	-	No education
ต่ำกว่าประถมศึกษา	342	-	-	342	-	-	-	-	Less than Elementary
ประถมศึกษา	526	473	53	-	-	-	-	-	Elementary
มัธยมศึกษาตอนต้น	1,596	910	686	-	-	-	-	-	Lower Secondary
มัธยมศึกษาตอนปลาย	3,830	2,265	1,424	141	-	-	-	-	Upper Secondary Level
สายสามัญ	2,142	829	1,313	-	-	-	-	-	General/Academic
สายอาชีพศึกษา	1,687	1,436	110	141	-	-	-	-	Vocational
สายวิชาการศึกษา	-	-	-	-	-	-	-	-	Teacher Training
อุดมศึกษา	2,693	1,324	-	-	1,369	-	-	-	Higher Level
สายวิชาการ	2,693	1,324	-	-	1,369	-	-	-	Academic
สายวิชาชีพ	-	-	-	-	-	-	-	-	Higher Technical Education
สายวิชาการศึกษา	-	-	-	-	-	-	-	-	Teacher Training
อื่นๆ	-	-	-	-	-	-	-	-	Others ^{1/}
ไม่ทราบ	-	-	-	-	-	-	-	-	Unknown
หญิง	3,417	2,675	90	652	-	-	-	-	FEMALE
ไม่มีการศึกษา	-	-	-	-	-	-	-	-	No education
ต่ำกว่าประถมศึกษา	-	-	-	-	-	-	-	-	Less than Elementary
ประถมศึกษา	964	964	-	-	-	-	-	-	Elementary
มัธยมศึกษาตอนต้น	177	-	-	177	-	-	-	-	Lower Secondary
มัธยมศึกษาตอนปลาย	-	-	-	-	-	-	-	-	Upper Secondary Level
สายสามัญ	-	-	-	-	-	-	-	-	General/Academic
สายอาชีพศึกษา	-	-	-	-	-	-	-	-	Vocational
สายวิชาการศึกษา	-	-	-	-	-	-	-	-	Teacher Training
อุดมศึกษา	1,550	985	90	474	-	-	-	-	Higher Level
สายวิชาการ	835	835	-	-	-	-	-	-	Academic
สายวิชาชีพ	241	150	90	-	-	-	-	-	Higher Technical Education
สายวิชาการศึกษา	474	-	-	474	-	-	-	-	Teacher Training
อื่นๆ	726	726	-	-	-	-	-	-	Others ^{1/}
ไม่ทราบ	-	-	-	-	-	-	-	-	Unknown

1/ รวมอาชีพระยะสั้น 1/ Including Short Course Vocational

ตารางที่ 13 จำนวนผู้ว่างงาน ที่ทำงานทำ จำนวนตามระยะเวลาที่ทำงานทำ ระดับการศึกษาที่สำเร็จ เพศ และเขตการปกครอง ภาคกลาง (ต่อ)

TABLE 13 UNEMPLOYED PERSONS, SEEKING JOB BY DURATION OF SEEKING JOB, LEVEL OF EDUCATIONAL ATTAINMENT, SEX AND AREA, CENTRAL REGION (Contd.)

ไตรมาสที่ 4/2559 : Quarter 4/2016

นอกเขตเทศบาล NON-MUNICIPAL AREA

ระดับการศึกษาที่สำเร็จ	ระยะเวลาที่ทำงานทำ Duration of seeking job							LEVEL OF EDUCATIONAL ATTAINMENT
	< 1 เดือน	1 - 2.9 เดือน	3 - 5.9 เดือน	6 - 8.9 เดือน	9 - 11.9 เดือน	>=12 เดือน	ไม่ทราบ	
Total	Month	Months	Months	Months	Months	Months	Unknown	
ยอดรวม ชาย	10,773	6,772	1,087	1,087	88	-	-	TOTAL
ไม่มีการศึกษา	6,105	1,996	1,087	1,087	-	-	-	MALE
ต่ำกว่าประถมศึกษา	1,031	-	241	-	-	-	-	No education
ประถมศึกษา	390	478	-	-	-	-	-	Less than Elementary
มัธยมศึกษาตอนต้น	178	418	750	-	-	-	-	Elementary
มัธยมศึกษาตอนปลาย	2,775	1,101	96	-	-	-	-	Lower Secondary
สายสามัญ	1,302	-	-	-	-	-	-	Upper Secondary Level
สายอาชีวศึกษา	1,302	-	-	-	-	-	-	General/Academic
สายวิชาการศึกษา	-	-	-	-	-	-	-	Vocational
อุดมศึกษา	429	-	-	-	-	-	-	Teacher Training
สายวิชาการ	429	-	-	-	-	-	-	Higher Level
สายวิชาชีพ	-	-	-	-	-	-	-	Academic
สายวิชาการศึกษา	-	-	-	-	-	-	-	Higher Technical Education
อื่นๆ	-	-	-	-	-	-	-	Teacher Training
ไม่ทราบ	-	-	-	-	-	-	-	Others
หญิง	4,668	4,776	-	-	88	-	-	Unknown
ไม่มีการศึกษา	-	-	-	-	-	-	-	FEMALE
ต่ำกว่าประถมศึกษา	-	-	-	-	-	-	-	No education
ประถมศึกษา	1,629	-	-	-	-	-	-	Less than Elementary
มัธยมศึกษาตอนต้น	-	1,860	-	-	-	-	-	Elementary
มัธยมศึกษาตอนปลาย	545	497	-	-	88	-	-	Lower Secondary
สายสามัญ	545	497	-	-	88	-	-	Upper Secondary Level
สายอาชีวศึกษา	-	-	-	-	-	-	-	General/Academic
สายวิชาการศึกษา	-	-	-	-	-	-	-	Vocational
อุดมศึกษา	2,495	2,419	-	-	-	-	-	Teacher Training
สายวิชาการ	496	2,419	-	-	-	-	-	Higher Level
สายวิชาชีพ	-	-	-	-	-	-	-	Academic
สายวิชาการศึกษา	1,999	-	-	-	-	-	-	Higher Technical Education
อื่นๆ	-	-	-	-	-	-	-	Teacher Training
ไม่ทราบ	-	-	-	-	-	-	-	Others
1/ รวมอาชีพระยะสั้น	-	-	-	-	-	-	-	Unknown

1/ รวมอาชีพระยะสั้น 1/ Including Short Course Vocational

ตารางที่ 14 จำนวนผู้ว่างงาน ที่เคยทำงานมาก่อน จำแนกตามอาชีพทำครั้งสุดท้าย อุตสาหกรรมที่ทำครั้งสุดท้าย ภาคกลาง
TABLE 14 UNEMPLOYED PERSONS, EVER WORKED BY LAST OCCUPATION, LAST INDUSTRY, CENTRAL REGION

ไตรมาสที่ 4/2559 : Quarter 4/2016

หน่วยเป็นหมื่น : Person

อาชีพที่ทำครั้งสุดท้าย	อุตสาหกรรมที่ทำครั้งสุดท้าย Last Industry													TOTAL
	รวม	เกษตรกรรม การป่าไม้ และการประมง Agriculture	เหมืองแร่ และเหมืองหิน Mining	การผลิต Manufac- turing	ไฟฟ้า ก๊าซ ไอน้ำระบบปรับ อากาศ Electricity	การจัดการน้ำ บำบัดน้ำเสีย และประปา Water supply sewerage, waste	ก่อสร้าง Construction	การขนส่ง การขนส่ง การขนส่ง Transport, storage and storage	การขนส่ง และ สถานที่เก็บสินค้า Transportation and storage	ที่พักแรมและ บริการด้านอาหาร Accommodation and food service	ข้อมูลข่าวสาร และการสื่อสาร Information and communication	การเงินและ การประกันภัย Financial intermediation	LAST OCCUPATION	
ยอดรวม	66,635	2,437	-	29,710	-	83	4,912	10,798	2,061	3,344	-	1,064	TOTAL	
1. ผู้จัดการ ข้าราชการระดับอาวุโส และผู้บริหารอาวุโส	-	-	-	-	-	-	-	-	-	-	-	-	1. managers, senior officials and Legislators	
2. ผู้ประกอบวิชาชีพด้านต่างๆ	4,090	-	-	-	-	-	-	-	-	290	-	-	2. Professionals	
3. เจ้าหน้าที่เทคนิคและผู้ประกอบวิชาชีพ ที่เกี่ยวข้องกันต่างๆ	4,736	-	-	3,605	-	-	-	406	-	-	-	554	3. Technicians and associate professionals	
4. เสมียน	2,435	-	-	311	-	-	-	619	-	-	-	510	4. Clerks	
5. พนักงานบริการและผู้จำหน่ายสินค้า	11,698	-	-	327	-	-	-	6,663	-	2,269	-	-	5. Service workers and sell goods workers	
6. ผู้ปฏิบัติงานที่มีฝีมือในด้านการเกษตร ป่าไม้ และประมง	531	531	-	-	-	-	-	-	-	-	-	-	6. Skilled agricultural forest and fishery workers	
7.ช่างฝีมือ และผู้ปฏิบัติงานที่เกี่ยวข้อง	18,938	-	-	14,689	-	-	3,364	611	-	141	-	-	7. Craft and associate professionals	
8. ผู้ควบคุมเครื่องจักรโรงงานและเครื่องจักร และผู้ปฏิบัติงานด้านการประกอบ	11,761	-	-	8,804	-	-	435	530	1,896	-	-	-	8. Plant and machine controllers and assemblers	
9. ผู้ประกอบอาชีพงานพื้นฐาน	12,446	1,906	-	1,973	-	83	1,113	1,969	165	644	-	-	9. Elementary occupations	
10. คนงานซึ่งมิได้จำแนกไว้ในหมวดอื่น	-	-	-	-	-	-	-	-	-	-	-	-	10. Workers not classifiable by occupation	

ตารางที่ 14 จำนวนผู้ว่างงาน ที่เคยทำงานมาก่อน จำแนกตามอาชีพที่ทำงานครั้งสุดท้าย อุตสาหกรรมที่ทำงานครั้งสุดท้าย ภาคกลาง (ต่อ)
TABLE 14 UNEMPLOYED PERSONS, EVER WORKED BY LAST OCCUPATION, LAST INDUSTRY, CENTRAL REGION (Contd.)

หน่วยเป็นพัน : Person

อาชีพที่ทำงานครั้งสุดท้าย	อุตสาหกรรมที่ทำงานครั้งสุดท้าย (ต่อ) Last Industry (Contd.)										รวม	
	กิจกรรม อสังหาริมทรัพย์ Real estate activities	กิจกรรมทางวิชาชีพ วิชาชีพและเทคนิค Professional, scientific technical activities	การบริหารสนับสนุน และป้องกันประเทศ Administrative support service activities	การบริหารราชการ ป้องกันประเทศ Public admin- istration defence	การศึกษา Education	กิจกรรมด้านสุขภาพ งานสังคมสงเคราะห์ Health and social work	ศิลปะ ความบันเทิง และนันทนาการ Art, entertainment	บริการ ด้านอื่นๆ Other service	งานในครัวเรือน ส่วนบุคคล Activities of household	กิจกรรมของ องค์กร Extra- territorial		ไม่ทราบ Unknown
ยอดรวม	-	1,871	1,307	1,615	1,733	29	797	4,405	469	-	-	TOTAL
1. ผู้จัดการ ข้าราชการระดับอาวุโส และผู้บริหารอาวุโส	-	-	-	-	-	-	-	-	-	-	-	1. managers, senior officials and Legislators
2. ผู้ประกอบวิชาชีพด้านต่างๆ	-	1,871	-	-	1,733	29	168	-	-	-	-	2. Professionals
3. เจ้าหน้าที่เทคนิคและผู้ประกอบวิชาชีพ ที่เกี่ยวข้องกันต่างๆ	-	-	-	171	-	-	-	-	-	-	-	3. Technicians and associate professionals
4. เสมียน	-	-	-	809	-	-	-	187	-	-	-	4. Clerks
5. พนักงานบริการและผู้จำหน่ายสินค้า	-	-	1,307	636	-	-	495	-	-	-	-	5. Service workers and sell goods
6. ผู้ปฏิบัติงานที่มีฝีมือในด้านการเกษตร ป่าไม้ และประมง	-	-	-	-	-	-	-	-	-	-	-	6. Skilled agricultural forest and fishery workers
7.ช่างฝีมือ และผู้ปฏิบัติงานที่เกี่ยวข้อง	-	-	-	-	-	-	133	-	-	-	-	7. Craft and associate professionals
8. ผู้ควบคุมเครื่องจักรโรงงานและเครื่องจักร และผู้ปฏิบัติงานด้านการประกอบ	-	-	-	-	-	-	-	-	96	-	-	8. Plant and machine controllers and assemblers
9. ผู้ประกอบอาชีพงานพื้นฐาน	-	-	-	-	-	-	-	4,219	373	-	-	9. Elementary occupations
10. คนงานซึ่งมิได้จำแนกไว้ในหมวดอื่น	-	-	-	-	-	-	-	-	-	-	-	10. Workers not classifiable by occupation

ตารางที่ 14 จำนวนผู้ว่างงาน ที่เคยทำงานมาก่อน จำแนกตามอาชีพที่ทำงานครั้งสุดท้าย อุตสาหกรรมที่ทำงานครั้งสุดท้าย และเพศ ภาคกลาง
TABLE 14 UNEMPLOYED PERSONS, EVER WORKED BY LAST OCCUPATION, LAST INDUSTRY AND SEX, CENTRAL REGION

อาชีพที่ทำงานครั้งสุดท้าย	อุตสาหกรรมที่ทำงานครั้งสุดท้าย										รวม	อาชีพที่ทำงานครั้งสุดท้าย	LAST OCCUPATION		
	เกษตรกรรมและการปศุสัตว์	เหมืองแร่และเหมืองหิน	การผลิต	ไฟฟ้า ก๊าซ ไอน้ำระบบปรับอากาศ	การก่อสร้าง	การขนส่ง	การขนส่ง	การขนส่ง	การขนส่ง	การขนส่ง				การขนส่ง	
	Agriculture	Mining	Manufacturing	Electricity	Construction	Transport, storage and storage	Water supply and sewerage	Construction	Transport, storage and storage	Transport, storage and storage	Transport, storage and storage	Transport, storage and storage	Information and communication	Financial Intermediation	MALE
ชาย	1,448	-	19,046	-	4,843	6,054	83	4,843	2,061	1,688	1,001	-	-	1,001	MALE
1. ผู้จัดการ ข้าราชการระดับอาวุโส และผู้ปฏิบัติงานหลาย	-	-	-	-	-	-	-	-	-	-	-	-	-	-	1. managers, senior officials and Legislators
2. ผู้ประกอบวิชาชีพด้านต่างๆ	376	-	-	-	-	-	-	-	-	-	-	-	-	-	2. Professionals
3. เจ้าหน้าที่เทคนิคและผู้ประกอบวิชาชีพที่เกี่ยวข้องกับด้านต่างๆ	3,543	-	2,583	-	-	406	-	-	-	-	-	-	-	554	3. Technicians and associate professionals
4. เสมียน	1,734	-	237	-	-	110	-	-	-	-	-	-	-	447	4. Clerks
5. พนักงานบริการและเจ้าหน้าที่ธนาคาร	6,149	-	327	-	-	2,801	-	-	-	1,547	-	-	-	-	5. Service workers and sell goods
6. ผู้ปฏิบัติงานที่มีฝีมือในด้านเกษตร ป่าไม้ และประมง	474	-	-	-	-	-	-	-	-	-	-	-	-	-	6. Skilled agricultural forest and fishery workers
7.ช่างฝีมือ และผู้ปฏิบัติงานที่เกี่ยวข้อง	16,904	-	12,055	-	3,364	611	-	-	-	141	-	-	-	-	7. Craft and associate professionals
8. ผู้ควบคุมเครื่องจักรโรงงานและเครื่องจักรและผู้ปฏิบัติงานด้านความปลอดภัย	5,922	-	2,965	-	435	530	-	-	1,896	-	-	-	-	-	8. Plant and machine controllers and assemblers
9. ผู้ประกอบอาชีพงานพื้นฐาน	8,848	975	878	-	1,044	1,596	83	-	165	-	-	-	-	-	9. Elementary occupations
10. คนงานที่มีฝีมือด้านช่างไม้และช่างก่อสร้าง	-	-	-	-	-	-	-	-	-	-	-	-	-	-	10. Workers not classifiable by occupation
หญิง	23,284	989	10,664	-	68	4,744	-	-	-	1,656	64	-	-	64	FEMALE
1. ผู้จัดการ ข้าราชการระดับอาวุโส และผู้ปฏิบัติงานหลาย	-	-	-	-	-	-	-	-	-	-	-	-	-	-	1. managers, senior officials and Legislators
2. ผู้ประกอบวิชาชีพด้านต่างๆ	3,714	-	-	-	-	-	-	-	-	290	-	-	-	-	2. Professionals
3. เจ้าหน้าที่เทคนิคและผู้ประกอบวิชาชีพที่เกี่ยวข้องกับด้านต่างๆ	1,193	-	1,022	-	-	-	-	-	-	-	-	-	-	-	3. Technicians and associate professionals
4. เสมียน	701	-	74	-	-	509	-	-	-	-	64	-	-	64	4. Clerks
5. พนักงานบริการและเจ้าหน้าที่ธนาคาร	5,549	-	-	-	-	3,862	-	-	-	722	-	-	-	-	5. Service workers and sell goods
6. ผู้ปฏิบัติงานที่มีฝีมือในด้านเกษตร ป่าไม้ และประมง	58	58	-	-	-	-	-	-	-	-	-	-	-	-	6. Skilled agricultural forest and fishery workers
7.ช่างฝีมือ และผู้ปฏิบัติงานที่เกี่ยวข้อง	2,634	-	2,634	-	-	-	-	-	-	-	-	-	-	-	7. Craft and associate professionals
8. ผู้ควบคุมเครื่องจักรโรงงานและเครื่องจักรและผู้ปฏิบัติงานด้านความปลอดภัย	5,839	-	5,839	-	-	-	-	-	-	-	-	-	-	-	8. Plant and machine controllers and assemblers
9. ผู้ประกอบอาชีพงานพื้นฐาน	3,597	931	1,095	-	68	373	-	-	-	644	-	-	-	-	9. Elementary occupations
10. คนงานที่มีฝีมือด้านช่างไม้และช่างก่อสร้าง	-	-	-	-	-	-	-	-	-	-	-	-	-	-	10. Workers not classifiable by occupation

ตารางที่ 14 จำนวนผู้ว่างงาน ที่เคยทำงานมาก่อน จำแนกตามอาชีพที่ทำงานครั้งสุดท้าย อุตสาหกรรมที่ทำงานครั้งสุดท้าย และเพศ ภาคกลาง (ต่อ)
 TABLE 14 UNEMPLOYED PERSONS, EVER WORKED BY LAST OCCUPATION, LAST INDUSTRY AND SEX , CENTRAL REGION (Contd.)

อาชีพที่ทำงานครั้งสุดท้าย	อุตสาหกรรมที่ทำงานครั้งสุดท้าย (ต่อ) Last Industry (Contd.)										LAST OCCUPATION	
	กิจกรรมอสังหาริมทรัพย์ Real estate activities	กิจกรรมทางวิชาชีพ วิทยาศาสตร์และเทคนิค Professional/scientific technical activities	การบริหารสนับสนุน และป้องกันประเทศ Administrative and support service activities	การบริหารราชการ ข้าราชการ Public administration	การศึกษา Education	กิจกรรมด้านสุขภาพ งานสังคมและนันทนาการ Health and Art, entertainment and social work	ศิลปะ ความบันเทิง และนันทนาการ Art, entertainment and social work	บริการด้านอื่นๆ Other service	งานในครัวเรือน Activities of household	กิจกรรมขององค์กร Extra-territorial		ไม่ทราบ Unknown
ชาย			1,424	87		209						MALE
1. ผู้จัดการ ข้าราชการระดับอาวุโส และผู้ปฏิบัติการพิเศษ	-	-	-	87	-	-	-	-	-	-	-	- 1. managers, senior officials and legislators
2. ผู้ประกอบวิชาชีพด้านต่างๆ	-	-	-	-	-	-	-	-	-	-	-	- 2. Professionals
3. เจ้าหน้าที่เทคนิคและผู้ประกอบวิชาชีพที่เกี่ยวข้องกับด้านต่างๆ	-	-	-	-	-	-	-	-	-	-	-	- 3. Technicians and associate professionals
4. เสมียน	-	-	-	-	-	-	-	-	-	-	-	- 4. Clerks
5. พนักงานบริการและเจ้าหน้าที่ด้านสินค้า	-	-	1,424	-	-	209	-	-	-	-	-	- 5. Service workers and sell goods
6. ผู้ปฏิบัติงานที่มีฝีมือในด้านการเกษตร ป่าไม้ และประมง	-	-	-	-	-	-	-	-	-	-	-	- 6. Skilled agricultural forest and fishery workers
7. ช่างฝีมือ และผู้ปฏิบัติงานที่เกี่ยวข้อง	-	-	-	-	-	-	-	-	-	-	-	- 7. Craft and associate professionals
8. ผู้ควบคุมเครื่องจักรโรงงานและเครื่องจักร และผู้ปฏิบัติงานด้านความปลอดภัย	-	-	-	-	-	-	-	-	-	-	-	- 8. Plant and machine controllers and assemblers
9. ผู้ประกอบอาชีพช่างพื้นฐาน	-	-	-	-	-	-	-	-	-	-	-	- 9. Elementary occupations
10. คนงานที่มีฝีมือด้านแม่พิมพ์และช่างอื่น	-	-	-	-	-	-	-	-	-	-	-	- 10. Workers not classifiable by occupation
หญิง					74	274		596				FEMALE
1. ผู้จัดการ ข้าราชการระดับอาวุโส และผู้ปฏิบัติการพิเศษ	-	-	-	-	-	-	-	-	-	-	-	- 1. managers, senior officials and legislators
2. ผู้ประกอบวิชาชีพด้านต่างๆ	-	-	-	-	-	-	-	-	-	-	-	- 2. Professionals
3. เจ้าหน้าที่เทคนิคและผู้ประกอบวิชาชีพที่เกี่ยวข้องกับด้านต่างๆ	-	-	-	-	-	274	-	-	-	-	-	- 3. Technicians and associate professionals
4. เสมียน	-	-	-	-	-	-	-	-	-	-	-	- 4. Clerks
5. พนักงานบริการและเจ้าหน้าที่ด้านสินค้า	-	-	-	-	-	-	-	596	-	-	-	- 5. Service workers and sell goods
6. ผู้ปฏิบัติงานที่มีฝีมือในด้านการเกษตร ป่าไม้ และประมง	-	-	-	-	-	-	-	-	-	-	-	- 6. Skilled agricultural forest and fishery workers
7. ช่างฝีมือ และผู้ปฏิบัติงานที่เกี่ยวข้อง	-	-	-	-	-	-	-	-	-	-	-	- 7. Craft and associate professionals
8. ผู้ควบคุมเครื่องจักรโรงงานและเครื่องจักร และผู้ปฏิบัติงานด้านความปลอดภัย	-	-	-	-	-	-	-	-	-	-	-	- 8. Plant and machine controllers and assemblers
9. ผู้ประกอบอาชีพช่างพื้นฐาน	-	-	-	-	-	-	-	-	-	-	-	- 9. Elementary occupations
10. คนงานที่มีฝีมือด้านแม่พิมพ์และช่างอื่น	-	-	-	-	-	-	-	-	-	-	-	- 10. Workers not classifiable by occupation

ตารางที่ 14 จำนวนผู้ว่างงาน ที่เคยทำงานมาก่อน จำแนกตามอาชีพที่ทำงานครั้งสุดท้าย และเขตการปกครอง ภาคกลาง (ต่อ)
 TABLE 14 UNEMPLOYED PERSONS, EVER WORKED BY LAST OCCUPATION, LAST INDUSTRY SEX AND AREA, CENTRAL REGION (Contd.)

อาชีพที่ทำงานครั้งสุดท้าย	ในเขตเทศบาล MUNICIPAL AREA										LAST OCCUPATION		
	รวม	เกษตรกรรมและการประมง	การทำเหมืองแร่และเหมืองหิน	การผลิต	ไฟฟ้า ก๊าซ ไอน้ำระบบปรับอากาศ	การซ่อมบำรุง	การก่อสร้าง	อุตสาหกรรมที่ทำงานครั้งสุดท้าย	Last Industry	การขนส่ง และการขนส่ง		ที่พักแรมและบริการด้านอาหาร	ข้อมูลข่าวสารและการสื่อสาร
	Total	Agriculture	Mining	Manufacturing	Electricity	Water supply and sewerage, waste	Construction	Transport, storage and communication	Accommodation and food service	Information	Financial	intermedation	
ยอดรวม	31,729	787	-	14,606	-	83	1,454	2,916	2,061	2,128	-	1,001	TOTAL
ชาย	21,422	248	-	7,991	-	83	1,454	1,700	2,061	1,356	-	1,001	MALE
1. ผู้จัดการ ข้าราชการระดับอาวุโส และผู้บริหารภูมิภาค	168	-	-	-	-	-	-	-	-	-	-	-	1. managers, senior officials and Legislators
2. ผู้ประกอบวิชาชีพต่างๆ	2,396	-	-	1,436	-	-	-	406	-	-	-	554	2. Professionals 3. Technicians and associate professionals
3. เจ้าหน้าที่เทคนิคและผู้ประกอบวิชาชีพที่เกี่ยวข้องกับด้านต่างๆ	744	-	-	-	-	-	-	110	-	-	-	447	4. Clerks
4. เสมียน	2,657	-	-	-	-	-	-	605	-	1,215	-	-	5. Service workers and sell goods
5. พนักงานบริการและผู้จำหน่ายสินค้า	-	-	-	-	-	-	-	-	-	-	-	-	6. Skilled agricultural forest and fishery workers
6. ผู้ปฏิบัติงานที่มีฝีมือในด้านการเกษตร ป่าไม้ และประมง	7,517	-	-	5,778	-	-	1,210	255	-	141	-	-	7. Craft- and associate professionals
7. ช่างฝีมือ และผู้ปฏิบัติงานที่เกี่ยวข้อง	2,768	-	-	777	-	-	-	-	1,896	-	-	-	8. Plant and machine controllers and assemblers
8. ผู้ควบคุมเครื่องจักรโรงงานและเครื่องจักรและผู้ปฏิบัติงานด้านกลารประกอบ	5,171	248	-	-	-	83	245	324	165	-	-	-	9. Elementary occupations
9. ผู้ประกอบอาชีพพื้นฐาน	-	-	-	-	-	-	-	-	-	-	-	-	10. Workers not classifiable by occupation
10. คนงานซึ่งมิได้จำแนกไว้ในหมวดอื่น	-	-	-	-	-	-	-	-	-	-	-	-	

ตารางที่ 14 จำนวนผู้ว่างงาน ที่เคยทำงานมาก่อน จำแนกตามอาชีพที่ทำงานครั้งสุดท้าย อุตสาหกรรมที่ทำงานครั้งสุดท้าย เพศ และเขตการปกครอง ภาคกลาง (ต่อ)

TABLE 14. UNEMPLOYED PERSONS, EVER WORKED BY LAST OCCUPATION, LAST INDUSTRY, SEX AND AREA, CENTRAL REGION (Contd.)

อาชีพที่ทำงานครั้งสุดท้าย	ในเขตเทศบาล MUNICIPAL AREA										LAST OCCUPATION
	รวม	เกษตรกรรม การทำเหมืองแร่ และการประมง	การก่อสร้าง	ไฟฟ้า ก๊าซ ไอน้ำระบบปรับอากาศ	การก่อสร้าง	การขนส่ง และการขนส่งสินค้า	การขนส่ง และการขนส่งสินค้า	ที่พักแรมและ บริการด้านอาหาร	ข้อมูลข่าวสาร และการสื่อสาร	กิจกรรมการเงินและการประกันภัย	
	Total	Agriculture and Mining	Construction	Electricity and Air-conditioning	Construction	Transport, storage and communication	Transport, storage and communication	Accommodation and food service	Information and communication	Financial intermediation	
หญิง	10,307	539	6,615	-	1,216	-	772	-	-	-	FEMALE
1. ผู้จัดการ ข้าราชการระดับอาวุโส และผู้บริหารระดับกลาง	-	-	-	-	-	-	-	-	-	-	1. managers, senior officials and Legislators
2. ผู้ประกอบวิชาชีพด้านต่างๆ	319	-	-	-	-	-	290	-	-	-	2. Professionals
3. เจ้าหน้าที่เทคนิคและผู้ประกอบวิชาชีพที่เกี่ยวข้องกับด้านต่างๆ	478	-	307	-	-	-	-	-	-	-	3. Technicians and associate professionals
4. เสมียน	164	-	74	-	-	90	-	-	-	-	4. Clerks
5. พนักงานบริการและผู้จำหน่ายสินค้า	1,718	-	-	-	-	753	-	-	-	-	5. Service workers and sell goods
6. ผู้ปฏิบัติงานที่มีฝีมือในด้านการเกษตร ป่าไม้ และประมง	58	-	-	-	-	-	-	-	-	-	6. Skilled agricultural forest and fishery workers
7. ช่างฝีมือ และผู้ปฏิบัติงานที่เกี่ยวข้อง	1,342	-	1,342	-	-	-	-	-	-	-	7. Craft and associate professionals
8. ผู้ควบคุมเครื่องจักรโรงงานและเครื่องจักร และผู้ปฏิบัติงานด้านการประกอบ	3,797	-	3,797	-	-	-	-	-	-	-	8. Plant and machine controllers and assemblers
9. ผู้ประกอบอาชีพพื้นฐาน	2,432	482	1,095	-	373	-	482	-	-	-	9. Elementary occupations
10. คนงานซึ่งมิได้จำแนกไว้ในหมวดอื่น	-	-	-	-	-	-	-	-	-	-	10. Workers not classifiable by occupation

ตารางที่ 14 จำนวนผู้ว่างงาน ที่เคยทำงานมาก่อน จำแนกตามอาชีพที่ครั้งสุดท้าย อุตสาหกรรมที่ทำงานครั้งสุดท้าย เพศ และเขตภาคกลาง ภาคกลาง (ต่อ)
TABLE 14 UNEMPLOYED PERSONS, EVER WORKED BY LAST OCCUPATION, LAST INDUSTRY, SEX AND AREA, CENTRAL REGION (Contd.)

อาชีพที่ครั้งสุดท้าย	ในเขตเทศบาล MUNICIPAL AREA										LAST OCCUPATION
	อุตสาหกรรมที่ครั้งสุดท้าย (ต่อ) Last Industry (Contd.)										
	กิจกรรม อสังหาริมทรัพย์ Real estate activities	กิจกรรมทางวิชาชีพ วิทยและเทคนิค Professional, scientific technical activities	การบริหารสนับสนุน และป้องกันประเทศ Administrative and support service activities	การบริหารราชการ ป้องกันประเทศ Public administration defence	การศึกษา Education	กิจกรรมด้านสุขภาพ งานสังคมสงเคราะห์ Health and social work	ศิลปะ ความบันเทิง และนันทนาการ Art, entertainment and recreation	บริการด้านอื่นๆ Other service	งานในครัวเรือน ส่วนบุคคล Activities of household	กิจกรรมขององค์กร Extraterritorial	
ยอดรวม	-	-	1,307	171	-	29	797	4,293	96	-	TOTAL
ชาย	-	-	342	-	-	-	797	4,293	96	-	MALE
1. ผู้จัดการ ข้าราชการระดับอาวุโส และผู้บริหารภูมิภาค	-	-	-	-	-	-	-	-	-	-	1. managers, senior officials and Legislators
2. ผู้ประกอบวิชาชีพด้านต่างๆ	-	-	-	-	-	-	168	-	-	-	2. Professionals
3. เจ้าหน้าที่เทคนิคและผู้ประกอบวิชาชีพที่เกี่ยวข้องกับด้านต่างๆ	-	-	-	-	-	-	-	-	-	-	3. Technicians and associate professionals
4. เสมียน	-	-	-	-	-	-	-	187	-	-	4. Clerks
5. พนักงานบริการและผู้จำหน่ายสินค้า	-	-	342	-	-	-	495	-	-	-	5. Service workers and sell goods
6. ผู้ปฏิบัติงานที่มีฝีมือในด้านการเกษตร ป่าไม้ และประมง	-	-	-	-	-	-	-	-	-	-	6. Skilled agricultural forest and fishery workers
7. ช่างฝีมือ และผู้ปฏิบัติงานที่เกี่ยวข้อง	-	-	-	-	-	-	133	-	-	-	7. Craft and associate professionals
8. ผู้ควบคุมเครื่องจักรโรงงานและเครื่องจักร และผู้ปฏิบัติงานด้านการประกอบ	-	-	-	-	-	-	-	-	96	-	8. Plant and machine controllers and assemblers
9. ผู้ประกอบอาชีพงานพื้นฐาน	-	-	-	-	-	-	-	4,106	-	-	9. Elementary occupations
10. คนงานซึ่งมิได้จำแนกไว้ในหมวดอื่น	-	-	-	-	-	-	-	-	-	-	10. Workers not classifiable by occupator

ตารางที่ 14 จำนวนผู้ว่างงาน ที่เคยทำงานมาก่อน จำแนกตามอาชีพที่ทำครั้งสุดท้าย อุตสาหกรรมที่ทำครั้งสุดท้าย เพศ และเขตการปกครอง ภาคกลาง (ต่อ)
TABLE 14 UNEMPLOYED PERSONS, EVER WORKED BY LAST OCCUPATION, LAST INDUSTRY SEX AND AREA, CENTRAL REGION (Contd.)

อาชีพที่ทำครั้งสุดท้าย	ในเขตเทศบาล MUNICIPAL AREA										
	กิจกรรม อสังหาริมทรัพย์	กิจกรรมทางวิชาชีพ วิชาชีพและเทคนิค	การบริหารสนับสนุน และป้องกันประเทศ	การบริหารราชการ ป้องกันประเทศ	การศึกษา	กิจกรรมด้านสุขภาพ งานสังคมสงเคราะห์	ศิลปะ ความบันเทิง และนันทนาการ	บริการด้านอื่นๆ	งานในครัวเรือน	กิจกรรมของ อสังการ	ไม่ทราบ
	Real estate activities	Professional, scientific technical activities	Administrative and support service activities	Public administration defence	Education	Health and social work	Art, entertainment	Other service	Activities of household	Extra-territorial	Unknown
หญิง	-	-	964	171	-	29	-	-	-	-	-
1. ผู้จัดการ ข้าราชการระดับอาวุโส และผู้บริหารอื่นๆ	-	-	-	-	-	-	-	-	-	-	1. managers, senior officials and Legislators
2. ผู้ประกอบวิชาชีพด้านต่างๆ	-	-	-	-	-	29	-	-	-	-	2. Professionals
3. เจ้าหน้าที่เทคนิคและผู้ประกอบวิชาชีพที่เกี่ยวข้องกับด้านต่างๆ	-	-	-	171	-	-	-	-	-	-	3. Technicians and associate professionals
4. เสมียน	-	-	-	-	-	-	-	-	-	-	4. Clerks
5. พนักงานบริการและผู้จำหน่ายสินค้า	-	-	964	-	-	-	-	-	-	-	5. Service workers and sell goods
6. ผู้ปฏิบัติงานที่มีฝีมือในด้านการเกษตร ป่าไม้ และประมง	-	-	-	-	-	-	-	-	-	-	6. Skilled agricultural forest and fishery workers
7. ช่างฝีมือ และผู้ปฏิบัติงานที่เกี่ยวข้อง	-	-	-	-	-	-	-	-	-	-	7. Craft and associate professionals
8. ผู้ควบคุมเครื่องจักรโรงงานและเครื่องจักร และผู้ปฏิบัติงานด้านการประกอบ	-	-	-	-	-	-	-	-	-	-	8. Plant and machine controllers and assemblers
9. ผู้ประกอบอาชีพงานพื้นฐาน	-	-	-	-	-	-	-	-	-	-	9. Elementary occupations
10. คนงานซึ่งมิได้จำแนกไว้ในหมวดอื่น	-	-	-	-	-	-	-	-	-	-	10. Workers not classifiable by occupation

ตารางที่ 14 จำนวนผู้ว่างงานที่เคยทำงานมาก่อน จำแนกตามอาชีพที่ทำงานครั้งสุดท้าย อุตสาหกรรมที่ทำงานครั้งสุดท้าย เพศ และเขตการปกครอง ภาคกลาง (ต่อ)

TABLE 14. UNEMPLOYED PERSONS, EVER WORKED BY LAST OCCUPATION, LAST INDUSTRY, SEX AND AREA, CENTRAL REGION (Contd.)

ไตรมาสที่ 4/2559 : Quarter 4/2016

นอกเขตเทศบาล NON-MUNICIPAL AREA

อาชีพที่ทำงานครั้งสุดท้าย	อุตสาหกรรมที่ทำงานครั้งสุดท้าย Last industry										LAST OCCUPATION	
	รวม	เกษตรกรรม การป่านไม้ และการประมง Agriculture	การทำ เหมืองแร่ และเหมืองหิน Mining	การผลิต ไฟฟ้า ก๊าซ ไอน้ำระบบปรับอากาศ Electricity	การจำหน่าย น้ำประปา และประปา Water supply sewerage, waste	การก่อสร้าง Construction	การขนส่ง การขนส่ง การขนส่ง Transport, storage and storage	การขนส่ง และ สถานที่เก็บสินค้า Transportation and food service	ที่พักแและ บริการด้านอาหาร Accommodation and food service	ข้อมูลข่าวสาร และการสื่อสาร Information and communication		กิจกรรมการเงินและ การประกันภัย Financial intermedation
ยอดรวม	34,906	1,650	-	15,104	-	3,458	7,882	-	1,216	-	64	TOTAL
ชาย	21,929	1,201	-	11,054	-	3,389	4,355	-	332	-	-	MALE
1. ผู้จัดการ ข้าราชการระดับอาวุโส และผู้บัญชาการทหารบก	-	-	-	-	-	-	-	-	-	-	-	1. managers, senior officials and Legislators
2. ผู้ประกอบการวิสาหกิจขนาดกลาง และขนาดย่อม	208	-	-	-	-	-	-	-	-	-	-	2. Professionals
3. เจ้าหน้าที่เทคนิคและผู้ประกอบการวิสาหกิจ ที่เกี่ยวข้องกับด้านต่างๆ	1,147	-	-	1,147	-	-	-	-	-	-	-	3. Technicians and associate professionals
4. เสมียน	991	-	-	237	-	-	-	-	-	-	-	4. Clerks
5. พนักงานบริการและผู้จำหน่ายสินค้า	3,492	-	-	327	-	-	2,197	-	332	-	-	5. Service workers and sell goods
6. ผู้ปฏิบัติงานที่มีฝีมือในด้านการเกษตร ป่านไม้ และประมง	474	474	-	-	-	-	-	-	-	-	-	6. Skilled agricultural forest and fishery workers
7. ช่างฝีมือ และผู้ปฏิบัติงานที่เกี่ยวข้อง	8,787	-	-	6,277	-	2,154	356	-	-	-	-	7. Craft and associate professionals
8. ผู้ควบคุมเครื่องจักรโรงงานและเครื่องจักร และผู้ปฏิบัติงานด้านการประกอบ	3,153	-	-	2,188	-	435	530	-	-	-	-	8. Plant and machine controllers and assemblers
9. ผู้ประกอบอาชีพงานพื้นฐาน	3,677	727	-	878	-	800	1,272	-	-	-	-	9. Elementary occupations
10. คนงานซึ่งมีได้จำแนกไว้ในหมวดอื่น	-	-	-	-	-	-	-	-	-	-	-	10. Workers not classifiable by occupation

ตารางที่ 14 จำนวนผู้ว่างงานที่เคยทำงานมาก่อน จำแนกตามอาชีพที่ทำงานครั้งสุดท้าย อุตสาหกรรมที่ทำงานครั้งสุดท้าย เพศ และเขตการปกครอง ภาคกลาง (ต่อ)

TABLE 14. UNEMPLOYED PERSONS, EVER WORKED BY LAST OCCUPATION, LAST INDUSTRY, SEX AND AREA, CENTRAL REGION (Contd.)

อาชีพที่ทำงานครั้งสุดท้าย	เขตเทศบาล NON-MUNICIPAL AREA										รวม	LAST OCCUPATION
	เกษตรกรรมและการประมง	การทำเหมืองแร่และเหมืองหิน	การผลิตไฟฟ้า ก๊าซไอน้ำระบบปรับอากาศ	การจำหน่ายน้ำประปาและประปา	อุตสาหกรรมที่ทำงานครั้งสุดท้าย	การก่อสร้าง	การขนส่งและสถานที่เก็บสินค้า	ที่พักแและนริการด้านอาหาร	ข้อมูลข่าวสารและการสื่อสาร	กิจกรรมการเงินและการประกันภัย		
	Agriculture and fishing	Mining	Manufacturing	Electricity	Water supply and sewerage, waste	Construction	Transport, storage and communication	Accommodation and food service	Information and communication	Financial intermediation		
หญิง	449	-	4,049	-	-	68	3,528	883	-	-	64	FEMALE
1. ผู้จัดการข้าราชการระดับอาวุโสและผู้บังคับบัญชา	-	-	-	-	-	-	-	-	-	-	-	1. managers, senior officials and Legislators
2. ผู้ประกอบวิชาชีพด้านต่างๆ	-	-	-	-	-	-	-	-	-	-	-	2. Professionals
3. เจ้าหน้าที่เทคนิคและผู้ประกอบวิชาชีพที่เกี่ยวข้องกับด้านต่างๆ	-	-	715	-	-	-	-	-	-	-	-	3. Technicians and associate professionals
4. เสมียน	-	-	-	-	-	-	418	-	-	-	64	4. Clerks
5. พนักงานบริการและผู้จำหน่ายสินค้า	-	-	-	-	-	-	3,109	722	-	-	-	5. Service workers and sell goods
6. ผู้ปฏิบัติงานที่มีฝีมือในด้านการเกษตร ป่าไม้ และประมง	-	-	-	-	-	-	-	-	-	-	-	6. Skilled agricultural forest and fishery workers
7. ช่างฝีมือ และผู้ปฏิบัติงานที่เกี่ยวข้อง	-	-	1,292	-	-	-	-	-	-	-	-	7. Craft and associate professionals
8. ผู้ควบคุมเครื่องจักรโรงงานและเครื่องจักรและผู้ปฏิบัติงานด้านการประกอบ	-	-	2,042	-	-	-	-	-	-	-	-	8. Plant and machine controllers and assemblers
9. ผู้ประกอบอาชีพงานพื้นฐาน	449	-	-	-	-	68	-	161	-	-	-	9. Elementary occupations
10. คนงานซึ่งมิได้จำแนกไว้ในหมวดอื่น	-	-	-	-	-	-	-	-	-	-	-	10. Workers not classifiable by occupation

ตารางที่ 14 จำนวนผู้ว่างงาน ที่เคยทำงานมาก่อน จำแนกตามอาชีพที่ทำงานครั้งสุดท้าย อุตสาหกรรมที่ทำงานครั้งสุดท้าย เพศ และเขตการปกครอง ภาคกลาง (ต่อ)

TABLE 14 UNEMPLOYED PERSONS, EVER WORKED BY LAST OCCUPATION, LAST INDUSTRY, SEX AND AREA, CENTRAL REGION (Contd.)

ไตรมาสที่ 4/2559 : Quarter 4/2016	เมืองเขตเทศบาล NON-MUNICIPAL AREA											
	อุตสาหกรรมที่ทำงานครั้งสุดท้าย (ต่อ) Last Industry (Contd.)											
	กิจกรรม อสังหาริมทรัพย์ Real estate activities	กิจกรรมทางวิชาชีพ วิทย์และเทคโนโลยี Professional, scientific technical activities	การบริหารสนับสนุน และป้องกันประเทศ Administrative activities	การบริหารราชการ ป้องกันประเทศ Public admin- istration defence	การศึกษา Education	กิจกรรมด้านสุขภาพ งานสังคมสงเคราะห์ Health and social work	ศิลปะ ความบันเทิง และนันทนาการ Art, entertainment	บริการด้านอื่นๆ Other service	งานในครัวเรือน ส่วนบุคคล Activities of household	กิจกรรมของ องค์กร Extra- territorial	ไม่ทราบ Unknown	LAST OCCUPATION
	-	1,871	-	1,444	1,733	-	-	112	373	-	-	TOTAL
	-	-	-	1,390	208	-	-	-	-	-	-	MALE
1. ผู้จัดการ ข้าราชการระดับอาวุโส และผู้บริหารระดับสูง	-	-	-	-	-	-	-	-	-	-	-	1. managers, senior officials and Legislators
2. ผู้ประกอบวิชาชีพด้านต่างๆ	-	-	-	-	208	-	-	-	-	-	-	2. Professionals
3. เจ้าหน้าที่เทคนิคและผู้ประกอบวิชาชีพ ที่เกี่ยวข้องกันต่างๆ	-	-	-	-	-	-	-	-	-	-	-	3. Technicians and associate professionals
4. เสมียน	-	-	-	-	754	-	-	-	-	-	-	4. Clerks
5. พนักงานบริการและผู้จำหน่ายสินค้า	-	-	-	636	-	-	-	-	-	-	-	5. Service workers and sell goods
6. ผู้ปฏิบัติงานที่มีฝีมือในด้านการเกษตร ป่าไม้ และประมง	-	-	-	-	-	-	-	-	-	-	-	6. Skilled agricultural forest and fishery workers
7. ช่างฝีมือ และผู้ปฏิบัติงานที่เกี่ยวข้อง	-	-	-	-	-	-	-	-	-	-	-	7. Craft and associate professionals
8. ผู้ควบคุมเครื่องจักรโรงงานและเครื่องจักร และผู้ปฏิบัติงานด้านการประกอบ	-	-	-	-	-	-	-	-	-	-	-	8. Plant and machine controllers and assemblers
9. ผู้ประกอบอาชีพงานพื้นฐาน	-	-	-	-	-	-	-	-	-	-	-	9. Elementary occupations
10. คนงานซึ่งมิได้จำแนกไว้ในหมวดอื่น	-	-	-	-	-	-	-	-	-	-	-	10. Workers not classifiable by occupation

ตารางที่ 14 จำนวนผู้ว่างงาน ที่เคยทำงานมาก่อน จำนวนตามอาชีพที่ทำครั้งสุดท้าย อุตสาหกรรมที่ทำครั้งสุดท้าย เพศ และเขตการปกครอง ภาคกลาง (ต่อ)
 TABLE 14 UNEMPLOYED PERSONS, EVER WORKED BY LAST OCCUPATION, LAST INDUSTRY, SEX AND AREA, CENTRAL REGION (Contd.)

ไตรมาสที่ 4/2559 : Quarter 4/2016	เมืองเขตเทศบาล NON-MUNICIPAL AREA											
	อุตสาหกรรมที่ทำครั้งสุดท้าย (ต่อ) Last Industry (Contd.)					เมืองเขตเทศบาล NON-MUNICIPAL AREA						
อาชีพที่ทำครั้งสุดท้าย	กิจกรรม อสังหาริมทรัพย์ Real estate activities	กิจกรรมทางวิชาชีพ วิชาชีพและเทคนิค Professional, scientific technical activities	การบริหารสนับสนุน และป้องกันประเทศ Administrative activities	การบริการราชการ ป้องกันประเทศ Public admin- istration defence	การศึกษา Education	กิจกรรมด้านสุขภาพ งานสังคมสงเคราะห์ Health and social work	ศิลปะ ความบันเทิง และนันทนาการ Art, entertainment	บริการด้านอื่นๆ Other service	งานในครัวเรือน ส่วนบุคคล Activities of household	กิจกรรมของ องค์กร Extra- territorial	ไม่ทราบ Unknown	LAST OCCUPATION
หญิง	-	1,871	-	55	1,525	-	-	112	373	-	-	FEMALE
1. ผู้จัดการ ข้าราชการระดับอาวุโส และผู้บังคับบัญชาหน่วยงาน	-	-	-	-	-	-	-	-	-	-	-	1. managers, senior officials and Legislators
2. ผู้ประกอบวิชาชีพด้านต่างๆ	-	1,871	-	-	1,525	-	-	-	-	-	-	2. Professionals
3. เจ้าหน้าที่เทคนิคและผู้ประกอบวิชาชีพ ที่เกี่ยวข้องกับด้านต่างๆ	-	-	-	-	-	-	-	-	-	-	-	3. Technicians and associate professionals
4. เสมียน	-	-	-	55	-	-	-	-	-	-	-	4. Clerks
5. พนักงานบริการและผู้จำหน่ายสินค้า	-	-	-	-	-	-	-	-	-	-	-	5. Service workers and sell goods
6. ผู้ปฏิบัติงานที่มีฝีมือในด้านการเกษตร ป่านไม้ และประมง	-	-	-	-	-	-	-	-	-	-	-	6. Skilled agricultural forest and fishery workers
7. ช่างฝีมือ และผู้ปฏิบัติงานที่เกี่ยวข้อง	-	-	-	-	-	-	-	-	-	-	-	7. Craft - and associate professionals
8. ผู้ควบคุมเครื่องจักรโรงงานและเครื่องจักร และผู้ปฏิบัติงานด้านการประกอบ	-	-	-	-	-	-	-	-	-	-	-	8. Plant and machine controllers and assemblers
9. ผู้ประกอบอาชีพงานพื้นฐาน	-	-	-	-	-	-	-	112	373	-	-	9. Elementary occupations
10. คนงานซึ่งมิได้จำแนกไว้ในหมวดอื่น	-	-	-	-	-	-	-	-	-	-	-	10. Workers not classifiable by occupation

ตารางที่ 15 จำนวนลูกจ้าง จำนวนตามค่าจ้างเฉลี่ย ผลประโยชน์อื่นๆ ที่ได้รับ อุตสาหกรรม ภาคกลาง
TABLE 15 EMPLOYEE BY AVERAGE WAGE, FRINGE BENEFIT, INDUSTRY, CENTRAL REGION

ไตรมาสที่ 4/2559 : Quarter 4/2016

หน่วยเป็นพัน : In Thousands

อุตสาหกรรม	จำนวนลูกจ้าง Total Employee	ลูกจ้างที่ได้รับผลประโยชน์อื่นๆ ที่ได้รับ (Employee Receive Fringe Benefit)										INDUSTRY
		ค่าจ้างเฉลี่ย		ได้รับเป็นเงิน In Cash		ได้รับเป็นสิ่งของ In Kind		ได้รับเป็นเงิน In Cash		ได้รับเป็นสิ่งของ In Kind		
		Average Wage	โบนัส Bonus	ค่าล่วงเวลา Overtime	เงินอื่นๆ Other Income	อาหาร Food	เครื่องแต่งกาย Clothes	ที่อยู่อาศัย Housing	อื่นๆ Others			
ยอดรวม	6,983.6	13,151.9	6.3	1,234.8	1,396.3	721.6	33.4	260.5	569.0	TOTAL		
1. เกษตรกรรม การป่าไม้ และการประมง	421.7	6,812.9	-	1.7	5.7	9.4	0.6	31.3	11.6	1. Agriculture, forestry and fishing		
2. การทำเหมืองแร่ และเหมืองหิน	15.7	13,348.4	-	0.9	3.9	0.0	1.1	0.4	0.5	2. Mining and quarrying		
3. การผลิต	3,148.0	12,174.3	2.1	1,025.0	902.4	535.1	19.9	66.9	477.9	3. Manufacturing		
4. ไฟฟ้า ก๊าซ ไอน้ำและระบบปรับอากาศ	47.2	27,892.7	-	3.4	6.6	0.2	-	0.0	2.5	4. Electricity, gas, steam and air conditioning supply		
5. การจัดหา การจัดการและการบำบัดน้ำเสีย ของเสีย และสิ่งปฏิกูล	27.3	14,477.4	0.2	2.5	5.8	0.3	-	3.0	-	5. Water supply, sewerage, waste management and remediation activities		
6. การก่อสร้าง	487.8	10,911.2	-	31.8	27.6	6.7	-	29.0	43.4	6. Construction		
7. การขนส่ง และการขายปลีก การซ่อมยานยนต์	680.3	11,804.0	1.0	44.2	89.0	22.7	2.3	25.7	8.1	7. Wholesale and retail trade, repair of motor vehicles and motorcycles		
8. การขนส่ง และสถานที่เก็บสินค้า	257.4	15,785.3	-	31.2	64.2	14.5	-	7.8	8.1	8. Transportation and storage		
9. ที่พักแรมและบริการด้านอาหาร	275.0	10,358.4	0.2	14.5	61.8	95.7	5.5	8.4	1.4	9. Accommodation and food service activities		
10. ข้อมูลข่าวสารและการสื่อสาร	48.8	28,138.5	-	3.8	5.7	0.9	-	0.5	0.6	10. Information and communication		
11. กิจกรรมทางการเงินและการประกันภัย	141.4	23,913.1	1.2	2.5	22.6	-	-	0.4	1.7	11. Financial and insurance activities		
12. กิจกรรมอสังหาริมทรัพย์	35.9	12,619.8	-	1.6	3.8	1.0	-	3.9	-	12. Real estate activities		
13. กิจกรรมทางวิชาชีพ วิทยาศาสตร์ และเทคนิค	57.1	18,699.1	-	1.8	5.3	1.0	-	1.2	0.8	13. Professional, scientific and technical activities		
14. กิจกรรมการบริหารและการบริการสนับสนุน	173.3	11,929.8	-	28.9	17.4	2.2	2.3	2.1	4.0	14. Administrative and support service activities		
15. การบริหารราชการ การป้องกันประเทศ การประกันสังคม	430.6	17,152.9	-	5.1	45.3	1.3	-	32.0	1.9	15. Public administration and defence; compulsory social security		
16. การศึกษา	323.9	22,314.2	0.2	2.0	71.9	6.9	1.3	18.1	4.4	16. Education		
17. กิจกรรมด้านสุขภาพและงานสังคมสงเคราะห์	188.5	17,590.9	0.1	27.6	32.5	3.1	-	15.2	0.2	17. Human health and social work activities		
18. ศิลปะ ความบันเทิง และนันทนาการ	62.8	11,266.8	1.4	1.2	14.3	4.9	-	1.1	0.5	18. Arts, entertainment and recreation		
19. กิจกรรมบริการด้านอื่น ๆ	106.3	8,916.7	-	3.0	6.8	4.6	0.5	2.1	-	19. Other service activities		
20. กิจกรรมการจ้างงานในครัวเรือนส่วนบุคคล การผลิตสินค้าและบริการที่ตนเองเพื่อใช้ในครัวเรือน	47.0	8,143.5	-	2.3	2.5	11.2	-	11.3	-	20. Activities of households as employers; undifferentiated goods and services-producing activities of households for own use		
21. กิจกรรมขององค์กรระหว่างประเทศ	-	-	-	-	-	-	-	-	-	21. Activities of extraterritorial organizations and bodies		
22. ไม่ทราบ	8.1	19,940.7	-	-	1.2	-	-	-	1.4	22. Unknown		

ตารางที่ 15 จำนวนลูกจ้าง จำนวนตามค่าจ้างเฉลี่ย ผลประโยชน์อื่นๆ ที่ได้รับ อุตสาหกรรม และเพศ ภาคกลาง
TABLE 15 EMPLOYEE BY AVERAGE WAGE, FRINGE BENEFIT, INDUSTRY AND SEX , CENTRAL REGION

อุตสาหกรรม Industry	จำนวนลูกจ้าง Total Employee	ลูกจ้างที่ได้รับผลประโยชน์อื่นๆ Employee Receive Fringe Benefit										INDUSTRY	
		ได้รับเป็นเงิน In Cash					ได้รับเป็นสิ่งของ In Kind						
		ค่าจ้างเฉลี่ย Average Wage	โบนัส Bonus	ค่าล่วงเวลา Overtime	เงินอื่นๆ Other income	อาหาร Food	เครื่องแต่งกาย Clothes	ที่อยู่อาศัย Housing	อื่นๆ Others				
ชาย													MALE
1 เกษตรกรรม การป่าไม้ และการประมง	3,769.1	13,461.7	3.3	670.2	737.8	344.0	17.3	180.1	275.9	6.4	1. Agriculture, forestry and fishing		
2. การทำเหมืองแร่ และเหมืองหิน	259.7	7,198.8	-	1.3	5.4	9.1	0.6	21.5	6.4	2. Mining and quarrying			
3. การผลิต	1,684.5	13,216.4	1.7	543.5	4,724.4	255.2	11.7	48.6	210.9	3. Manufacturing			
4. ไฟฟ้า ก๊าซ ไอน้ำและระบบปรับอากาศ	36.5	28,737.5	-	3.4	6.3	0.2	-	0.0	2.3	4. Electricity, gas, steam and air conditioning supply			
5. การจัดทำนํ้า การจัดการและการบำบัดน้ำเสีย	20.0	15,725.9	0.2	2.5	4.9	0.2	-	2.2	-	5. Water supply; sewerage, waste management and remediation activities			
6. การก่อสร้าง	405.7	11,072.9	-	27.9	22.3	6.7	-	25.1	33.7	6. Construction			
7. การขนส่ง และการขายนํ้า การซ่อมยานยนต์	339.2	12,079.6	-	20.5	37.7	12.2	-	19.4	4.6	7. Wholesale and retail trade; repair of motor vehicles and motorcycles			
8. การขนส่ง และสถานที่เก็บสินค้า	175.5	14,623.8	-	25.0	55.2	11.0	-	7.1	6.5	8. Transportation and storage			
9. ที่พักแรมและบริการด้านอาหาร	90.5	11,301.4	0.2	3.0	24.9	37.7	0.3	5.4	0.5	9. Accommodation and food service activities			
10. ซ่อมแซมยานยนต์และการสื่อสาร	28.5	30,893.0	-	3.8	3.0	0.9	-	0.2	0.6	10. Information and communication			
11. กิจกรรมทางการเงินและการประกันภัย	58.1	23,719.5	1.2	0.9	9.2	-	-	0.2	1.7	11. Financial and insurance activities			
12. กิจกรรมอสังหาริมทรัพย์	14.8	13,596.8	-	1.4	1.6	-	-	3.9	-	12. Real estate activities			
13. กิจกรรมทางวิชาชีพ วิทยาศาสตร์ และเทคนิค	28.9	18,808.9	-	0.8	3.0	1.0	-	0.4	0.8	13. Professional, scientific and technical activities			
14. กิจกรรมการบริหารและการบริการสนับสนุน	114.6	12,184.9	-	23.2	13.9	2.0	2.3	27.0	3.5	14. Administrative and support service activities			
15. การบริหารราชการ การป้องกันประเทศ	255.6	17,056.3	-	4.0	38.0	0.2	-	27.0	1.5	15. Public administration and defence; compulsory social security			
16. การศึกษา	106.0	23,308.4	-	1.0	37.8	0.6	1.3	7.5	2.3	16. Education			
17. กิจกรรมด้านสุขภาพและงานสังคมสงเคราะห์	40.0	16,506.0	-	4.6	3.7	1.1	-	4.0	0.2	17. Human health and social work activities			
18. ศิลปะ ความบันเทิง และนันทนาการ	26.7	12,141.0	-	0.5	1.1	2.4	-	0.7	0.2	18. Arts, entertainment and recreation			
19. กิจกรรมบริการด้านอื่น ๆ	55.0	8,442.9	-	0.6	1.7	2.3	-	1.0	-	19. Other service activities			
20. กิจกรรมการจ้างงานในครัวเรือนส่วนบุคคล	13.8	9,723.3	-	1.9	1.5	1.3	-	3.4	-	20. Activities of households as employers; undifferentiated goods and services-producing activities of households for own use			
21. กิจกรรมขององค์กรระหว่างประเทศ	-	-	-	-	-	-	-	-	-	21. Activities of extraterritorial organizations and bodies			
22. ไม่ทราบ	3.9	20,788.1	-	-	1.2	-	-	-	0.4	22. Unknown			
หญิง											FEMALE		
1 เกษตรกรรม การป่าไม้ และการประมง	3,214.6	12,788.7	3.0	564.5	658.5	377.6	16.1	80.4	293.1	5.2	1. Agriculture, forestry and fishing		
2. การทำเหมืองแร่ และเหมืองหิน	161.9	6,193.8	-	0.4	0.4	0.3	-	9.8	0.5	2. Mining and quarrying			
3. การผลิต	1,463.5	10,974.8	0.4	481.4	430.1	279.9	8.2	18.4	267.0	3. Manufacturing			
4. ไฟฟ้า ก๊าซ ไอน้ำและระบบปรับอากาศ	10.7	25,016.5	-	-	0.4	-	-	-	0.2	4. Electricity, gas, steam and air conditioning supply			
5. การจัดทำนํ้า การจัดการและการบำบัดน้ำเสีย	7.3	11,047.8	-	-	0.9	0.1	-	0.8	-	5. Water supply; sewerage, waste management and remediation activities			
6. การก่อสร้าง	82.1	10,111.9	-	3.9	5.2	0.1	-	3.9	9.6	6. Construction			
7. การขนส่ง และการขายนํ้า การซ่อมยานยนต์	341.1	11,529.9	1.0	23.7	51.3	10.5	2.3	6.3	3.5	7. Wholesale and retail trade; repair of motor vehicles and motorcycles			
8. การขนส่ง และสถานที่เก็บสินค้า	81.9	18,273.9	-	6.2	9.0	3.6	-	0.7	1.7	8. Transportation and storage			
9. ที่พักแรมและบริการด้านอาหาร	184.5	9,897.7	-	11.5	36.9	58.0	5.2	3.0	0.9	9. Accommodation and food service activities			
10. ซ่อมแซมยานยนต์และการสื่อสาร	20.3	24,262.5	-	0.1	2.7	-	-	0.3	-	10. Information and communication			
11. กิจกรรมทางการเงินและการประกันภัย	83.3	24,048.0	-	1.6	13.4	-	-	0.2	-	11. Financial and insurance activities			
12. กิจกรรมอสังหาริมทรัพย์	21.1	11,935.6	-	0.2	2.2	1.0	-	-	-	12. Real estate activities			
13. กิจกรรมทางวิชาชีพ วิทยาศาสตร์ และเทคนิค	28.2	18,586.7	-	1.0	2.2	-	-	0.8	-	13. Professional, scientific and technical activities			
14. กิจกรรมการบริหารและการบริการสนับสนุน	58.6	11,431.2	-	5.7	3.4	0.1	-	0.1	0.5	14. Administrative and support service activities			
15. การบริหารราชการ การป้องกันประเทศ	175.0	17,293.9	-	1.1	7.3	1.0	-	5.0	0.5	15. Public administration and defence; compulsory social security			
16. การศึกษา	217.8	21,830.1	0.2	1.0	44.2	6.3	-	10.6	2.1	16. Education			
17. กิจกรรมด้านสุขภาพและงานสังคมสงเคราะห์	148.4	17,883.5	0.1	23.0	28.7	2.0	-	11.3	0.2	17. Human health and social work activities			
18. ศิลปะ ความบันเทิง และนันทนาการ	36.1	10,620.8	1.4	0.7	13.3	2.5	-	1.4	0.3	18. Arts, entertainment and recreation			
19. กิจกรรมบริการด้านอื่น ๆ	51.3	9,424.5	-	2.4	5.1	2.3	0.5	1.0	-	19. Other service activities			
20. กิจกรรมการจ้างงานในครัวเรือนส่วนบุคคล	33.2	7,488.0	-	0.4	1.1	9.9	-	8.0	-	20. Activities of households as employers; undifferentiated goods and services-producing activities of households for own use			
21. กิจกรรมขององค์กรระหว่างประเทศ	-	-	-	-	-	-	-	-	-	21. Activities of extraterritorial organizations and bodies			
22. ไม่ทราบ	4.2	19,164.5	-	-	-	-	-	-	1.0	22. Unknown			

ตารางที่ 15 จำนวนลูกจ้าง จำแนกตามค่าจ้างเฉลี่ย ผลประโยชน์อื่นๆ ที่ได้รับ อุตสาหกรรม เขต และเขตการปกครอง ภาคกลาง (ต่อ)
TABLE 15 EMPLOYEE BY AVERAGE WAGE, FRINGE BENEFIT, INDUSTRY, SEX AND AREA, CENTRAL REGION (Contd.)

ไตรมาสที่ 4/2559 : Quarter 4/2016

หน่วยเป็นพัน : in Thousands

อุตสาหกรรม	จำนวนลูกจ้าง	ไม่เขตเทศบาล MUNICIPAL AREA										INDUSTRY
		ค่าจ้างเฉลี่ย		ได้รับเป็นเงิน In Cash		ลูกจ้างที่ได้รับผลประโยชน์อื่นๆ Employee Receive Fringe Benefit						
		Average Wage	โบนัส Bonus	ค่าล่วงเวลา Overtime	เงินอื่นๆ Other Income	อาหาร Food	เครื่องแต่งกาย Clothes	ที่อยู่อาศัย Housing	อื่นๆ Others			
ยอดรวม	Total Employee	14,310.0	1.4	637.1	723.5	396.9	14.3	138.3	251.5			TOTAL
ชาย	1,829.0	14,791.6	0.7	348.2	380.0	199.1	6.2	91.5	123.8			MALE
1. เกษตรกรรม การป่าไม้ และการประมง	52.3	7,620.8	-	1.3	1.8	5.6	-	1.5	1.0			1. Agriculture, forestry and fishing
2. การทำเหมืองแร่ และเหมืองหิน	6.6	14,843.1	-	-	2.3	0.0	-	-	-			2. Mining and quarrying
3. การผลิต	845.5	14,085.8	0.5	279.2	227.0	140.8	4.0	30.8	106.1			3. Manufacturing
4. ไฟฟ้า ก๊าซ ไอน้ำและระบบปรับอากาศ	21.0	31,295.0	-	3.1	4.8	0.2	-	0.0	1.8			4. Electricity, gas, steam and air conditioning supply
5. การจัดหา น้ำ การจัดการและการบำบัดน้ำเสีย ของเสีย และสิ่งปฏิกูล	11.3	19,024.0	-	1.7	4.1	0.2	-	0.6	-			5. Water supply, sewerage, waste management and remediation activities
6. การก่อสร้าง	158.4	11,656.0	-	14.2	9.1	3.5	-	6.5	9.7			6. Construction
7. การขายส่ง และการขายปลีก การซ่อมยานยนต์	173.4	12,930.0	-	10.6	18.9	7.7	-	9.8	0.2			7. Wholesale and retail trade; repair of motor vehicles and motorcycles
8. การขนส่ง และสถานที่เก็บสินค้า	102.3	15,643.6	-	13.7	30.5	6.3	-	5.7	1.7			8. Transportation and storage
9. ที่พักแรมและบริการด้านอาหาร	64.0	11,564.6	-	1.1	21.9	27.1	-	4.2	0.5			9. Accommodation and food service activities
10. ข้อมูลข่าวสารและการสื่อสาร	16.9	33,556.3	-	2.3	1.4	-	-	0.1	-			10. Information and communication
11. กิจกรรมทางการเงินและการประกันภัย	35.9	23,387.5	0.2	0.0	4.9	-	-	0.2	1.2			11. Financial and insurance activities
12. กิจกรรมอสังหาริมทรัพย์	9.1	13,738.4	-	0.6	1.4	-	-	1.2	-			12. Real estate activities
13. กิจกรรมทางวิชาชีพ วิทยาศาสตร์ และเทคนิค	13.8	21,453.6	-	0.8	1.8	1.0	-	0.4	-			13. Professional, scientific and technical activities
14. กิจกรรมการบริหารและการสนับสนุน	67.0	12,225.5	-	14.0	6.7	2.0	1.8	0.1	0.6			14. Administrative and support service activities
15. การบริหารราชการ การป้องกันประเทศ การประกันสังคม	127.8	19,638.3	-	1.2	21.8	0.0	-	20.9	0.5			15. Public administration and defence; compulsory social security
16. การศึกษา	47.6	25,784.7	-	0.3	14.4	-	0.5	3.2	-			16. Education
17. กิจกรรมด้านสุขภาพและงานสังคมสงเคราะห์	25.3	16,632.8	-	2.3	2.3	0.7	-	3.3	-			17. Human health and social work activities
18. ศิลปะ ความบันเทิง และนันทนาการ	11.9	14,261.2	-	0.5	0.6	0.8	-	0.1	-			18. Arts, entertainment and recreation
19. กิจกรรมบริการด้านอื่น ๆ	28.5	8,355.3	-	-	1.7	2.0	-	1.0	-			19. Other service activities
20. กิจกรรมการจ้างงานในครัวเรือนส่วนบุคคล การผลิตสินค้าและบริการที่ขึ้นเองเพื่อใช้ในครัวเรือน	8.3	9,867.0	-	1.1	1.5	1.3	-	1.8	-			20. Activities of households as employers; undifferentiated goods and services-producing activities of households for own use
21. กิจกรรมขององค์กรระหว่างประเทศ	-	-	-	-	-	-	-	-	-			21. Activities of extraterritorial organizations and bodies
22. ไม่ทราบ	2.0	25,144.1	-	-	1.2	-	-	-	0.4			22. Unknown

ตารางที่ 15 จำนวนลูกจ้าง จำแนกตามค่าจ้างเฉลี่ย ผลประโยชน์อื่นๆ ที่ได้รับ อุตสาหกรรม เขต และเขตการปกครอง ภาคกลาง (ต่อ)

TABLE 15 EMPLOYEE BY AVERAGE WAGE, FRINGE BENEFIT, INDUSTRY, SEX AND AREA, CENTRAL REGION (Contd.)

ไตรมาสที่ 4/2559 : Quarter 4/2016

หน่วยเป็นพัน : in Thousands

อุตสาหกรรม	จำนวนลูกจ้าง Total Employee	ค่าจ้างเฉลี่ย Average Wage	ไม่เขตเทศบาล MUNICIPAL AREA										INDUSTRY
			ลูกจ้างที่ได้รับผลประโยชน์อื่นๆ					Employee Receive Fringe Benefit					
			ได้รับเป็นเงิน In Cash	โบนัส Bonus	ค่าล่วงเวลา Overtime	เงินอื่นๆ Other Income	อื่นๆ In Kind	ได้รับเป็นสิ่งของ In Kind	อาหาร Food	เครื่องแต่งกาย Clothes	ที่อยู่อาศัย Housing	อื่นๆ Others	
หญิง	1,595.8	13,758.2	0.7	288.9	343.6	197.8	8.0	46.8	127.7	FEMALE			
1. เกษตรกรรม การป่าไม้ และการประมง	31.1	6,277.2	-	0.1	0.2	0.1	-	0.4	1.2	1. Agriculture, forestry and fishing			
2. การทำเหมืองแร่ และเหมืองหิน	2.4	9,185.5	-	-	0.2	-	-	-	-	2. Mining and quarrying			
3. การผลิต	704.8	11,453.5	0.1	234.5	210.0	141.4	1.4	11.9	120.8	3. Manufacturing			
4. ไฟฟ้า ก๊าซ ไอน้ำและระบบปรับอากาศ	4.7	24,198.3	-	-	0.4	-	-	-	0.2	4. Electricity, gas, steam and air conditioning supply			
5. การจัดหาสินค้า การจัดการและการบำบัดน้ำเสีย ของเสีย และสิ่งมีมูลค่า	4.4	12,785.1	-	-	0.7	0.1	-	0.2	-	5. Water supply; sewerage, waste management and remediation activities			
6. การก่อสร้าง	33.2	12,021.3	-	1.4	2.1	0.1	-	0.9	2.1	6. Construction			
7. การขายส่ง และการขายปลีก การซ่อมยานยนต์	189.4	12,031.4	0.4	16.0	27.8	4.8	1.5	3.0	1.2	7. Wholesale and retail trade; repair of motor vehicles and motorcycles			
8. การขนส่ง และสถานที่เก็บสินค้า	49.4	18,302.7	-	4.6	4.6	1.7	-	0.7	0.3	8. Transportation and storage			
9. ที่พักแรมและบริการด้านอาหาร	116.5	10,394.4	-	8.7	29.1	33.5	4.7	2.6	0.5	9. Accommodation and food service activities			
10. ข้อมูลข่าวสารและการสื่อสาร	13.9	28,114.6	-	0.1	1.4	-	-	0.0	-	10. Information and communication			
11. กิจกรรมทางการเงินและการประกันภัย	45.7	26,959.5	-	0.5	5.8	-	-	0.2	-	11. Financial and insurance activities			
12. กิจกรรมอสังหาริมทรัพย์	15.3	11,398.8	-	-	1.6	1.0	-	-	-	12. Real estate activities			
13. กิจกรรมทางวิชาชีพ วิทยาศาสตร์ และเทคนิค	16.4	18,544.6	-	0.7	1.3	-	-	-	-	13. Professional, scientific and technical activities			
14. กิจกรรมการบริหารและการสนับสนุน	38.2	11,794.4	-	5.2	3.1	0.1	-	0.1	0.5	14. Administrative and support service activities			
15. การบริหารราชการ การป้องกันประเทศ การประกันสังคม	83.8	19,342.9	-	1.1	2.7	0.1	-	3.6	-	15. Public administration and defence; compulsory social security			
16. การศึกษา	103.6	22,831.5	0.2	-	21.5	2.6	-	4.2	0.0	16. Education			
17. กิจกรรมด้านสุขภาพและงานสังคมสงเคราะห์	78.1	19,284.8	0.1	13.1	18.1	1.4	-	10.6	0.2	17. Human health and social work activities			
18. ศิลปะ ความบันเทิง และนันทนาการ	15.0	11,948.2	-	0.7	8.5	1.1	-	0.0	0.3	18. Arts, entertainment and recreation			
19. กิจกรรมบริการด้านอื่น ๆ	27.3	9,187.1	-	1.8	3.4	2.0	0.5	1.0	-	19. Other service activities			
20. กิจกรรมการทำงานในครัวเรือนส่วนบุคคล การผลิตสินค้าและบริการที่ตนเองทำใช้ในครัวเรือน	19.3	8,046.5	-	0.4	1.1	8.0	-	7.3	-	20. Activities of households as employers; undifferentiated goods and services-producing activities of households for own use			
21. กิจกรรมขององค์กรระหว่างประเทศ	-	-	-	-	-	-	-	-	-	21. Activities of extraterritorial organizations and bodies			
22. ไม่ทราบ	3.2	22,240.8	-	-	-	-	-	-	0.4	22. Unknown			

ตารางที่ 15 จำนวนลูกจ้าง จำแนกตามค่าจ้างเฉลี่ย ผลประโยชน์อื่นๆ ที่ได้รับ อุตสาหกรรม เพศ และเขตการปกครอง ภาคกลาง (ต่อ)

TABLE 15 EMPLOYEE BY AVERAGE WAGE, FRINGE BENEFIT, INDUSTRY, SEX AND AREA, CENTRAL REGION (Contd.)

ไตรมาสที่ 4/2559 : Quarter 4/2016

นอกเขตเทศบาล NON-MUNICIPAL AREA

หน่วยเป็นพัน : In Thousands

อุตสาหกรรม	จำนวนลูกจ้าง Total Employee	ค่าจ้างเฉลี่ย Average Wage	ลูกจ้างที่ได้รับผลประโยชน์อื่นๆ				Employee Receive Fringe Benefit				INDUSTRY	
			โบนัส Bonus	ค่าล่วงเวลา Overtime	เงินอื่นๆ Other Income	อาหาร Food	ได้รับเป็นสิ่งของ In Kind	ที่อยู่อาศัย Housing	อื่นๆ Others			
หญิง												FEMALE
1.เกษตรกรรม การป่าไม้ และการประมง	1,618.8	11,833.0	2.3	275.6	314.9	179.8	8.1	33.7	165.4			1. Agriculture, forestry and fishing
2.การค้าปลีกและค้าส่ง	130.8	6,173.9	-	0.3	0.2	0.2	-	9.5	4.1			2. Mining and quarrying
3.การผลิต	1.7	10,188.0	-	0.5	0.6	-	-	-	0.5			3. Manufacturing
4.ไฟฟ้า ก๊าซ ไอน้ำ และระบบปรับอากาศ	758.6	10,530.1	0.3	246.9	220.0	138.5	6.9	6.5	146.2			4. Electricity, gas, steam and air conditioning supply
5. การจัดหา น้ำ การจัดการและการบำบัดน้ำเสีย	6.0	25,658.8	-	-	-	-	-	-	-			5. Water supply; sewerage, waste management and remediation activities
6. การก่อสร้าง	2.8	8,339.5	-	-	0.2	-	-	0.6	-			6. Construction
7. การขนส่ง และการขยปลีก ก๊าซรถยนต์	48.9	8,816.8	-	2.5	3.1	-	-	3.0	7.6			7. Wholesale and retail trade; repair of motor vehicles and motorcycles
8. การขนส่ง และสถานที่เก็บสินค้า	151.7	10,903.8	0.6	7.6	23.5	5.7	0.8	3.3	2.4			8. Transportation and storage
9. ที่พักแรมและบริการด้านอาหาร	32.5	18,229.9	-	1.6	4.4	1.9	-	-	1.4			9. Accommodation and food service activities
10. ข้อมูลข่าวสารและการสื่อสาร	67.9	9,040.2	-	2.7	7.8	24.5	0.5	0.4	0.4			10. Information and communication
11. กิจกรรมทางการเงินและการประกันภัย	6.4	15,901.9	-	-	1.3	-	-	0.3	-			11. Financial and insurance activities
12. กิจกรรมอสังหาริมทรัพย์	37.6	20,505.5	-	1.1	7.7	-	-	-	-			12. Real estate activities
13. กิจกรรมทางวิชาชีพ วิทยาศาสตร์ และเทคนิค	5.8	13,352.1	-	0.2	0.6	-	-	-	-			13. Professional, scientific and technical activities
14. กิจกรรมการบริหารและการสนับสนุน	11.8	18,645.2	-	0.3	1.0	-	-	0.8	-			14. Administrative and support service activities
15. การบริหารราชการ การป้องกันประเทศ	20.4	10,751.8	-	0.4	0.3	-	-	-	-			15. Public administration and defence; compulsory social security
16. การศึกษา	91.2	15,411.5	-	-	4.6	1.0	-	1.4	0.5			16. Education
17. กิจกรรมด้านสุขภาพและงานสังคมสงเคราะห์	114.2	20,921.5	-	1.0	22.7	3.8	-	6.4	2.0			17. Human health and social work activities
18. ศิลปะ ความบันเทิง และนันทนาการ	70.3	16,326.7	-	9.9	10.6	0.7	-	0.7	-			18. Arts, entertainment and recreation
19. กิจกรรมบริการด้านอื่น ๆ	21.2	9,682.7	1.4	-	4.8	1.4	-	0.3	-			19. Other service activities
20. กิจกรรมการจ้างงานในครัวเรือนส่วนบุคคล	24.0	9,694.9	-	0.6	1.7	0.3	-	-	-			20. Activities of households as employers; undifferentiated goods and services-producing activities of households for own use
21. กิจกรรมขององค์กรระหว่างประเทศ	13.9	6,714.3	-	-	-	1.9	-	0.7	-			21. Activities of extraterritorial organizations and bodies
22. ไม่ทราบ	-	-	-	-	-	-	-	-	-			22. Unknown
	1.0	9,686.8	-	-	-	-	-	-	0.5			

ตารางที่ 16 จำนวนลูกจ้างเอกชน จำแนกตามค่าจ้างเฉลี่ย ผลประโยชน์ที่ได้รับ อุตสาหกรรม ภาคกลาง

TABLE 16 PRIVATE EMPLOYEE BY AVERAGE WAGE, FRINGE BENEFIT, INDUSTRY, CENTRAL REGION

ไตรมาสที่ 4/2559 : Quarter 4/2016

หน่วยเป็นพัน : In Thousands

อุตสาหกรรม	จำนวน ลูกจ้างเอกชน Total Private Employee	ค่าจ้างเฉลี่ย Average Wage	ลูกจ้างเอกชนที่ได้รับผลประโยชน์อื่นๆ ที่ได้รับเป็นเงิน In Cash					Private Employee Receive Fringe Benefit ที่ได้รับเป็นสิ่งของ In Kind				INDUSTRY
			โบนัส Bonus	ค่าล่วงเวลา Overtime	เงินอื่นๆ Other Income	อาหาร Food	เครื่องแต่งกาย Clothes	ที่อยู่อาศัย Housing	อื่นๆ Others			
ยอดรวม	5,997.0	12,021.3	5.8	1,202.3	1,248.3	713.6	32.9	191.1	563.8	TOTAL		
1. เกษตรกรรม การป่าไม้ และการประมง	415.4	6,788.6	-	1.7	4.8	9.4	0.6	31.3	11.6	1. Agriculture, forestry and fishing		
2. การทำเหมืองแร่ และเหมืองหิน	15.7	13,348.4	-	0.9	3.9	0.0	1.1	0.4	0.5	2. Mining and quarrying		
3. การผลิต	3,130.0	12,082.4	2.1	1,024.8	901.7	535.1	19.9	66.9	477.9	3. Manufacturing		
4. ไฟฟ้า ก๊าซ ไอน้ำและระบบปรับอากาศ	8.3	26,021.1	-	1.6	2.8	-	-	0.0	1.9	4. Electricity, gas, steam and air conditioning supply		
5. การจัดหา น้ำ การจัดการและการบำบัดน้ำเสีย ของเสีย และสิ่งปฏิกูล	12.0	8,371.5	-	1.7	4.3	0.3	-	1.1	-	5. Water supply; sewerage, waste management and remediation activities		
6. การก่อสร้าง	485.2	10,873.3	-	31.8	27.6	6.7	-	28.8	43.4	6. Construction		
7. การขนส่ง และการขายปลีก การซ่อมยานยนต์	679.9	11,806.3	1.0	44.2	89.0	22.7	2.3	25.7	8.1	7. Wholesale and retail trade; repair of motor vehicles and motorcycles		
8. การขนส่ง และสถานที่เก็บสินค้า	220.8	14,956.2	-	28.4	59.3	14.5	-	7.5	8.1	8. Transportation and storage		
9. ที่พักแรมและบริการด้านอาหาร	274.4	10,362.9	0.2	14.5	61.4	95.1	5.5	8.4	1.4	9. Accommodation and food service activities		
10. ข้อมูลข่าวสารและการสื่อสาร	40.7	27,401.6	-	3.8	5.5	0.9	-	0.1	0.6	10. Information and communication		
11. กิจกรรมทางการเงินและการประกันภัย	122.3	22,861.3	1.2	2.2	19.9	-	-	0.0	1.7	11. Financial and insurance activities		
12. กิจกรรมอสังหาริมทรัพย์	35.9	12,619.8	-	1.6	3.8	1.0	-	3.9	-	12. Real estate activities		
13. กิจกรรมทางวิชาชีพ วิทยาศาสตร์ และเทคนิค	42.6	19,211.7	-	1.2	4.4	1.0	-	0.0	-	13. Professional, scientific and technical activities		
14. กิจกรรมการบริหารและการสนับสนุน	171.6	11,904.0	-	28.9	17.4	2.2	2.3	2.1	4.0	14. Administrative and support service activities		
15. การบริหารราชการ การป้องกันประเทศ การประกันสังคม	-	-	-	-	-	-	-	-	-	15. Public administration and defence; compulsory social security		
16. การศึกษา	73.8	17,151.5	-	1.0	9.9	3.2	0.8	0.1	2.6	16. Education		
17. กิจกรรมด้านสุขภาพและงานสังคมสงเคราะห์	57.1	17,174.6	-	7.8	8.4	0.8	-	0.4	0.2	17. Human health and social work activities		
18. ศิลปะ ความบันเทิง และนันทนาการ	51.6	10,660.6	1.4	1.2	14.0	4.9	-	1.0	0.5	18. Arts, entertainment and recreation		
19. กิจกรรมบริการด้านอื่น ๆ	104.8	8,746.7	-	3.0	6.8	4.6	0.5	1.9	-	19. Other service activities		
20. กิจกรรมการทำงานในครัวเรือนส่วนบุคคล การผลิตสินค้าและบริการที่ตนเองใช้ในครัวเรือน	47.0	8,143.5	-	2.3	2.5	11.2	-	11.3	-	20. Activities of households as employers; undifferentiated goods and services-producing activities of households for own use		
21. กิจกรรมขององค์กรระหว่างประเทศ	-	-	-	-	-	-	-	-	-	21. Activities of extraterritorial organizations and bodies		
22. ไม่ทราบ	8.1	19,940.7	-	-	1.2	-	-	-	1.4	22. Unknown		

ตารางที่ 16 จำนวนลูกจ้างเอกชน จำแนกตามค่าจ้างเฉลี่ย ผลประโยชน์ที่ได้รับ อุตสาหกรรม และเพศ ภาคกลาง
TABLE 16 PRIVATE EMPLOYEE BY AVERAGE WAGE, FRINGE BENEFIT, INDUSTRY AND SEX, CENTRAL REGION

อุตสาหกรรม	จำนวนลูกจ้างเอกชน Total Private Employee	ค่าจ้างเฉลี่ย Average Wage	ได้รับเป็นเงิน In Cash		ลูกจ้างเอกชนที่ได้รับผลประโยชน์อื่นๆ Private Employee Receive Fringe Benefit					ได้รับเป็นสิ่งของ In Kind ที่อยู่อาศัย Housing	อื่นๆ Others	INDUSTRY
			โบนัส Bonus	ค่าล่วงเวลา Overtime	เงินอื่นๆ Other Income	อาหาร Food	เสื้อผ้า Clothes	สิ่งของต่างๆ Others				
ชาย	3,296.5	12,529.5	3.1	656.7	662.0	342.8	16.8	139.3	272.0	272.0	MALE	
1.เกษตรกรรม การป่าไม้ และการประมง	256.6	7,164.0	-	1.3	4.4	9.1	0.6	21.5	6.4	6.4	1. Agriculture, forestry and fishing	
2.การท่าเรือ และพาณิชย์	11.6	14,645.9	-	0.5	3.2	0.0	1.1	0.4	-	-	2. Mining and quarrying	
3. การผลิต	1,675.2	13,143.0	1.7	543.4	471.7	255.2	11.7	48.6	210.9	210.9	3. Manufacturing	
4. ไฟฟ้า ก๊าซ ไอน้ำ และระบบปรับอากาศ	8.0	26,207.1	-	1.6	2.5	-	-	0.0	1.7	1.7	4. Electricity, gas, steam and air conditioning supply	
5. การจัดหารถ การจัดการและยกน้ำหนัก และเครื่องเล่น และสิ่งมีมูลค่า	10.4	8,722.1	-	1.7	4.0	0.2	-	1.1	-	-	5. Water supply, sewerage, waste management and remediation activities	
6. การก่อสร้าง	403.1	11,028.4	-	27.9	22.3	6.7	-	24.9	33.7	33.7	6. Construction	
7. การขนส่ง และทางเรือ การซ่อมยานยนต์	339.2	12,079.6	-	20.5	37.7	12.2	-	19.4	4.6	4.6	7. Wholesale and retail trade, repair of motor vehicles and motorcycles	
8. การขนส่ง และสถานีขนส่งสินค้า	150.5	13,450.1	-	23.0	51.2	11.0	-	6.8	6.4	6.4	8. Transportation and storage	
9. ที่พักแรมและบริการด้านอาหาร	90.5	11,301.4	0.2	3.0	24.9	37.7	0.3	5.4	0.5	0.5	9. Accommodation and food service activities	
10. ซ่อมยานยนต์และการสื่อสาร	25.8	32,062.1	-	3.8	2.8	0.9	-	0.1	0.6	0.6	10. Information and communication	
11. กิจกรรมทางสังคมและการประชุม	51.1	21,765.1	1.2	0.9	8.6	-	-	0.0	1.7	1.7	11. Financial and insurance activities	
12. กิจกรรมอสังหาริมทรัพย์	14.8	13,596.8	-	1.4	1.6	-	-	3.9	-	-	12. Real estate activities	
13. กิจกรรมทางวิชาชีพ วิทยาศาสตร์ และเทคนิค	22.1	19,878.8	-	0.8	2.2	1.0	-	0.0	-	-	13. Professional, scientific and technical activities	
14. กิจกรรมการบริหารและการบริการสนับสนุน	114.6	12,184.9	-	23.2	13.9	2.0	2.3	2.0	3.5	3.5	14. Administrative and support service activities	
15. การบริหารราชการ การป้องกันประเทศ	-	-	-	-	-	-	-	-	-	-	15. Public administration and defence; compulsory social security	
16. การศึกษา	21.2	18,114.2	-	-	5.6	0.6	0.8	-	1.4	1.4	16. Education	
17. กิจกรรมด้านสุขภาพและงานสังคมสงเคราะห์	10.3	14,414.2	-	0.8	0.4	0.3	-	0.1	-	-	17. Human health and social work activities	
18. ศิลปะ วัฒนธรรม และนันทนาการ	20.1	11,340.9	-	0.5	0.8	2.4	-	0.7	0.2	0.2	18. Arts, entertainment and recreation	
19. กิจกรรมบริการด้านอื่น ๆ	53.7	8,112.3	-	0.6	1.7	2.3	-	0.8	-	-	19. Other service activities	
20. กิจกรรมการจ้างงานในครัวเรือนส่วนบุคคล	13.8	9,723.3	-	1.9	1.5	1.3	-	3.4	-	-	20. Activities of households as employers; undifferentiated goods and services-producing activities of households for own use	
21. กิจกรรมขององค์กรระหว่างประเทศ	-	-	-	-	-	-	-	-	-	-	21. Activities of extraterritorial organizations and bodies	
22. ไม่ทราบ	3.9	20,788.1	-	-	1.2	-	-	-	0.4	0.4	22. Unknown	
หญิง	2,700.5	11,401.0	2.7	545.6	586.3	370.7	16.1	51.8	291.8	291.8	FEMALE	
1.เกษตรกรรม การป่าไม้ และการประมง	158.8	6,182.0	-	0.4	0.4	0.3	-	9.8	5.2	5.2	1. Agriculture, forestry and fishing	
2.การท่าเรือ และพาณิชย์	4.0	9,600.6	-	0.5	0.7	-	-	-	0.5	0.5	2. Mining and quarrying	
3. การผลิต	1,454.8	10,861.1	0.4	481.4	430.1	279.9	8.2	18.4	267.0	267.0	3. Manufacturing	
4. ไฟฟ้า ก๊าซ ไอน้ำ และระบบปรับอากาศ	0.3	21,143.3	-	-	0.3	-	-	-	0.2	0.2	4. Electricity, gas, steam and air conditioning supply	
5. การจัดหารถ การจัดการและยกน้ำหนัก และเครื่องเล่น และสิ่งมีมูลค่า	1.7	6,180.0	-	-	0.2	0.1	-	-	-	-	5. Water supply, sewerage, waste management and remediation activities	
6. การก่อสร้าง	82.1	10,111.9	-	3.9	5.2	0.1	-	3.9	9.6	9.6	6. Construction	
7. การขนส่ง และทางเรือ การซ่อมยานยนต์	340.7	11,534.2	1.0	23.7	51.3	10.5	2.3	6.3	3.5	3.5	7. Wholesale and retail trade; repair of motor vehicles and motorcycles	
8. การขนส่ง และสถานีขนส่งสินค้า	70.3	18,181.1	-	5.4	8.2	3.6	-	0.7	1.7	1.7	8. Transportation and storage	
9. ที่พักแรมและบริการด้านอาหาร	183.9	9,900.9	-	11.5	36.5	57.4	5.2	3.0	0.9	0.9	9. Accommodation and food service activities	
10. ซ่อมยานยนต์และการสื่อสาร	14.9	19,310.2	-	-	2.7	-	-	0.0	-	-	10. Information and communication	
11. กิจกรรมทางสังคมและการประชุม	71.1	23,649.5	-	1.2	11.4	-	-	-	-	-	11. Financial and insurance activities	
12. กิจกรรมอสังหาริมทรัพย์	21.1	11,935.6	-	0.2	2.2	1.0	-	-	-	-	12. Real estate activities	
13. กิจกรรมทางวิชาชีพ วิทยาศาสตร์ และเทคนิค	20.5	18,494.2	-	0.3	2.2	-	-	-	-	-	13. Professional, scientific and technical activities	
14. กิจกรรมการบริหารและการบริการสนับสนุน	57.0	11,338.7	-	5.7	3.4	0.1	-	0.1	0.5	0.5	14. Administrative and support service activities	
15. การบริหารราชการ การป้องกันประเทศ	-	-	-	-	-	-	-	-	-	-	15. Public administration and defence; compulsory social security	
16. การศึกษา	52.6	16,763.2	-	1.0	4.3	2.6	-	0.1	1.2	1.2	16. Education	
17. กิจกรรมด้านสุขภาพและงานสังคมสงเคราะห์	46.8	17,785.0	-	7.1	8.0	0.5	-	0.2	0.2	0.2	17. Human health and social work activities	
18. ศิลปะ วัฒนธรรม และนันทนาการ	31.5	10,227.4	1.4	0.7	13.2	2.5	-	0.3	0.3	0.3	18. Arts, entertainment and recreation	
19. กิจกรรมบริการด้านอื่น ๆ	51.1	9,413.9	-	2.4	5.1	2.3	-	1.0	-	-	19. Other service activities	
20. กิจกรรมการจ้างงานในครัวเรือนส่วนบุคคล	33.2	7,488.0	-	0.4	1.1	9.9	-	8.0	-	-	20. Activities of households as employers; undifferentiated goods and services-producing activities of households for own use	
21. กิจกรรมขององค์กรระหว่างประเทศ	-	-	-	-	-	-	-	-	-	-	21. Activities of extraterritorial organizations and bodies	
22. ไม่ทราบ	4.2	19,164.5	-	-	-	-	-	-	1.0	1.0	22. Unknown	

ตารางที่ 16 จำนวนลูกจ้างเอกชน จำแนกตามค่าจ้างเฉลี่ย ผลประโยชน์ที่ได้รับ อุตสาหกรรม เพศ และเขตการปกครอง ภาคกลาง (ต่อ)

TABLE 16 PRIVATE EMPLOYEE BY AVERAGE WAGE, FRINGE BENEFIT, INDUSTRY, SEX AND AREA, CENTRAL REGION (Contd.)

ไตรมาสที่ 4/2559 : Quarter 4/2016

ในเขตเทศบาล MUNICIPAL AREA

หน่วยเป็นพัน : in Thousands

อุตสาหกรรม	จำนวนลูกจ้าง เอกชน Total Private Employee	ลูกจ้างเอกชนที่ได้รับผลประโยชน์อื่นๆ Private Employee Receive Fringe Benefit					ได้รับเป็นสังของ In Kind			INDUSTRY
		ค่าจ้างเฉลี่ย Average Wage	โบนัส Bonus	ค่าล่วงเวลา Overtime	เงินอื่นๆ Other Income	อาหาร Food	เครื่องแต่งกาย Clothes	ที่อยู่อาศัย Housing	อื่นๆ Others	
ยอดรวม	2,924.8	12,994.6	1.2	617.5	641.9	393.8	13.8	90.6	250.4	TOTAL
ชาย	1,585.7	13,612.3	0.7	341.1	336.8	198.1	5.7	62.5	122.7	MALE
1.เกษตรกรรม การป่าไม้ และการประมง	52.3	7,620.8	-	1.3	1.8	5.6	-	1.5	1.0	1. Agriculture, forestry and fishing
2.การทำเหมืองแร่ และเหมืองหิน	6.6	14,843.1	-	-	2.3	0.0	-	-	-	2. Mining and quarrying
3. การผลิต	837.5	13,953.1	0.5	279.0	226.8	140.8	4.0	30.8	106.1	3. Manufacturing
4. ไฟฟ้า ก๊าซ ไอน้ำและระบบปรับอากาศ	4.3	32,450.9	-	1.6	1.8	-	-	0.0	1.2	4. Electricity, gas, steam and air conditioning supply
5. การจัดหาสินค้า การจัดการและการบำบัดน้ำเสีย ของเสีย และสิ่งปฏิกูล	5.3	8,784.4	-	1.7	3.5	0.2	-	0.3	-	5. Water supply; sewerage, waste management and remediation activities
6. การก่อสร้าง	158.0	11,661.4	-	14.2	9.1	3.5	-	6.3	9.7	6. Construction
7. การขายส่ง และการขายปลีก การซ่อมยานยนต์	173.4	12,930.0	-	10.6	18.9	7.7	-	9.8	0.2	7. Wholesale and retail trade; repair of motor vehicles and motorcycles
8. การขนส่ง และสถานที่เก็บสินค้า	84.4	13,768.1	-	11.7	26.7	6.3	-	5.4	1.6	8. Transportation and storage
9. ที่พักแรมและบริการด้านอาหาร	64.0	11,564.6	-	1.1	21.9	27.1	-	4.2	0.5	9. Accommodation and food service activities
10. ข้อมูลข่าวสารและการสื่อสาร	16.1	34,167.9	-	2.3	1.4	-	-	0.1	-	10. Information and communication
11.กิจกรรมทางการเงินและการประกันภัย	31.3	21,599.7	0.2	0.0	4.4	-	-	0.0	1.2	11. Financial and insurance activities
12. กิจกรรมอสังหาริมทรัพย์	9.1	13,738.4	-	0.6	1.4	-	-	1.2	-	12. Real estate activities
13. กิจกรรมทางวิชาชีพ วิทยาศาสตร์ และเทคนิค	12.4	21,725.3	-	0.8	1.8	1.0	-	0.0	-	13. Professional, scientific and technical activities
14. กิจกรรมการบริหารและการบริการสนับสนุน	67.0	12,225.5	-	14.0	6.7	2.0	1.8	0.1	0.6	14. Administrative and support service activities
15. การบริหารราชการ การป้องกันประเทศ การประกันสังคม	-	-	-	-	-	-	-	-	-	15. Public administration and defence; compulsory social security
16. การศึกษา	10.4	20,106.6	-	-	3.1	-	-	-	-	16. Education
17. กิจกรรมด้านสุขภาพและงานสังคมสงเคราะห์	6.3	16,404.8	-	0.4	0.4	-	-	0.1	-	17. Human health and social work activities
18. ศิลปะ ความบันเทิง และนันทนาการ	8.5	12,508.5	-	0.5	0.6	0.8	-	0.1	-	18. Arts, entertainment and recreation
19. กิจกรรมบริการด้านอื่น ๆ	28.3	8,322.9	-	-	1.7	2.0	-	0.8	-	19. Other service activities
20. กิจกรรมการจ้างงานในครัวเรือนส่วนบุคคล การผลิตสินค้าและบริการที่จำหน่ายเองเพื่อใช้ในครัวเรือน	8.3	9,867.0	-	1.1	1.5	1.3	-	1.8	-	20. Activities of households as employers; undifferentiated goods and services-producing activities of households for own use
21. กิจกรรมขององค์กรระหว่างประเทศ	-	-	-	-	-	-	-	-	-	21. Activities of extraterritorial organizations and bodies
22. ไม่ทราบ	2.0	25,144.1	-	-	1.2	-	-	-	0.4	22. Unknown

ตารางที่ 16 จำนวนลูกจ้างเอกชน จำแนกตามค่าจ้างเฉลี่ย ผลประโยชน์ที่ได้รับ อุตสาหกรรม เพศ และเขตการปกครอง ภาคกลาง (ต่อ)

TABLE 16 PRIVATE EMPLOYEE BY AVERAGE WAGE, FRINGE BENEFIT, INDUSTRY, SEX AND AREA, CENTRAL REGION (Contd.)

ไตรมาสที่ 4/2559 : Quarter 4/2016

ในเขตเทศบาล MUNICIPAL AREA

หน่วยเป็นพัน : in Thousands

อุตสาหกรรม	จำนวนลูกจ้าง เอกชน Total Private Employee	ลูกจ้างเอกชนที่ได้รับผลประโยชน์อื่น ๆ Private Employee Receive Fringe Benefit										INDUSTRY
		ได้รับเป็นเงิน In Cash					ได้รับเป็นสิ่งของ In Kind					
		ค่าจ้างเฉลี่ย Average Wage	โบนัส Bonus	ค่าล่วงเวลา Overtime	เงินอื่นๆ Other Income	อาหาร Food	เครื่องแต่งกาย Clothes	ที่อยู่อาศัย Housing	อื่นๆ Others			
หญิง	1,339.1	12,263.2	0.5	276.5	305.1	195.6	8.0	28.1	127.7		FEMALE	
1.เกษตรกรรม การป่าไม้ และการประมง	31.1	6,277.2	-	0.1	0.2	0.1	-	0.4	1.2		1. Agriculture, forestry and fishing	
2.การทำเหมืองแร่ และเหมืองหิน	2.4	9,185.5	-	-	0.2	-	-	-	-		2. Mining and quarrying	
3. การผลิต	698.3	11,307.1	0.1	234.5	210.0	141.4	1.4	11.9	120.8		3. Manufacturing	
4. ไฟฟ้า ก๊าซ ไอน้ำและระบบปรับอากาศ	0.3	21,143.3	-	-	0.3	-	-	-	0.2		4. Electricity, gas, steam and air conditioning supply	
5. การจัดหาวัสดุ การจัดการและการบำบัดน้ำเสีย ของเสีย และสิ่งปฏิกูล	0.7	7,038.6	-	-	0.2	0.1	-	-	-		5. Water supply; sewerage, waste management and remediation activities	
6. การก่อสร้าง	33.2	12,021.3	-	1.4	2.1	0.1	-	0.9	2.1		6. Construction	
7. การขายส่ง และกาขายปลีก การซ่อมยานยนต์	189.3	12,032.3	0.4	16.0	27.8	4.8	1.5	3.0	1.2		7. Wholesale and retail trade; repair of motor vehicles and motorcycles	
8. การขนส่ง และสถานที่เก็บสินค้า	39.9	18,067.5	-	3.8	3.8	1.7	-	0.7	0.3		8. Transportation and storage	
9. ที่พักแรมและบริการด้านอาหาร	116.3	10,403.9	-	8.7	29.1	33.3	4.7	2.6	0.5		9. Accommodation and food service activities	
10. ข้อมูลข่าวสารและการสื่อสาร	9.0	21,391.9	-	-	1.4	-	-	0.0	-		10. Information and communication	
11.กิจกรรมทางการเงินและการประกันภัย	39.7	26,625.5	-	0.5	3.7	-	-	-	-		11. Financial and insurance activities	
12. กิจกรรมอสังหาริมทรัพย์	15.3	11,398.8	-	-	1.6	1.0	-	-	-		12. Real estate activities	
13. กิจกรรมทางวิชาชีพ วิทยาศาสตร์ และเทคนิค	11.9	17,730.2	-	-	1.2	-	-	-	-		13. Professional, scientific and technical activities	
14. กิจกรรมการบริหารและการบริการสนับสนุน	38.1	11,803.1	-	5.2	3.1	0.1	-	0.1	0.5		14. Administrative and support service activities	
15. การบริหารราชการ การป้องกันประเทศ การประกันสังคม	-	-	-	-	-	-	-	-	-		15. Public administration and defence; compulsory social security	
16. การศึกษา	26.2	18,632.7	-	-	2.7	1.7	-	-	-		16. Education	
17. กิจกรรมด้านสุขภาพและงานสังคมสงเคราะห์	24.8	20,055.5	-	3.3	4.8	0.4	-	0.2	0.2		17. Human health and social work activities	
18. ศิลปะ ความบันเทิง และนันทนาการ	13.2	11,160.8	-	0.7	8.4	1.1	-	-	0.3		18. Arts, entertainment and recreation	
19. กิจกรรมบริการด้านอื่น ๆ	27.1	9,165.2	-	1.8	3.4	2.0	0.5	1.0	-		19. Other service activities	
20. กิจกรรมการจ้างงานในครัวเรือนส่วนบุคคล การผลิตสินค้าและบริการที่ดำเนินการเพื่อใช้ใ้ครัวเรือน	19.3	8,046.5	-	0.4	1.1	8.0	-	7.3	-		20. Activities of households as employers; undifferentiated goods and services-producing activities of households for own use	
21. กิจกรรมขององค์กรระหว่างประเทศ	-	-	-	-	-	-	-	-	-		21. Activities of extraterritorial organizations and bodies	
22. ไม่ทราบ	3.2	22,240.8	-	-	-	-	-	-	0.4		22. Unknown	

ตารางที่ 16 จำนวนลูกจ้างเอกชน จำนวนตามค่าจ้างเฉลี่ย ผลประโยชน์ที่ได้รับ อุตสาหกรรม เพศ และเขตการปกครอง ภาคกลาง (ต่อ)

TABLE 16 PRIVATE EMPLOYEE BY AVERAGE WAGE, FRINGE BENEFIT, INDUSTRY, SEX AND AREA, CENTRAL REGION (Contd.)

ไตรมาสที่ 4/2559 : Quarter 4/2016

หน่วยเป็นพัน : in Thousands

อุตสาหกรรม	จำนวนลูกจ้าง เอกชน	นอกเขตเทศบาล NON-MUNICIPAL AREA										INDUSTRY
		ลูกจ้างเอกชนที่ได้รับผลประโยชน์อื่นๆ					Private Employee Receive Fringe Benefit					
		ค่าจ้างเฉลี่ย	ได้รับเป็นเงิน In Cash	ได้รับเป็นสิ่งของ In Kind	ค่าจ้างเฉลี่ย	โบนัส	ค่าล่วงเวลา	เงินอื่นๆ	อาหาร	เครื่องแต่งกาย	ที่อยู่อาศัย	
Average Wage	In Cash	In Kind	Average Wage	Bonus	Overtime	Other Income	Food	Clothes	Housing	Others		
หญิง	1,361.4	10,552.8	2.3	269.1	281.2	175.1	8.1	23.7	164.1			FEMALE
1.เกษตรกรรม การป่าไม้ และกิจการประมง	127.7	6,158.8	-	0.3	0.2	0.2	-	9.5	4.1			1. Agriculture, forestry and fishing
2.การทำเหมืองแร่ และเหมืองหิน	1.7	10,188.0	-	0.5	0.6	-	-	-	0.5			2. Mining and quarrying
3. การผลิต	756.6	10,449.4	0.3	246.9	220.0	138.5	6.9	6.5	146.2			3. Manufacturing
4. ไฟฟ้า ก๊าซ ไอน้ำและระบบปรับอากาศ	-	-	-	-	-	-	-	-	-	-	-	4. Electricity, gas, steam and air conditioning supply
5. การจัดการน้ำ การจัดการและการบำบัดน้ำเสีย ของเสีย และสิ่งมีพิษ	1.0	5,566.5	-	-	-	-	-	-	-	-	-	5. Water supply; sewerage, waste management and remediation activities
6. การก่อสร้าง	48.9	8,816.8	-	2.5	3.1	-	-	3.0	7.6			6. Construction
7. การขายส่ง และการขายปลีก การซ่อมยานยนต์	151.3	10,911.2	0.6	7.6	23.5	5.7	0.8	3.3	2.4			7. Wholesale and retail trade; repair of motor vehicles and motorcycles
8. การขนส่ง และสถานที่เก็บสินค้า	30.4	18,330.1	-	1.6	4.4	1.9	-	-	1.4			8. Transportation and storage
9. ที่พักแรมและบริการด้านอาหาร	67.6	9,034.9	-	2.7	7.5	24.1	0.5	0.4	0.4			9. Accommodation and food service activities
10. ข้อมูลข่าวสารและการสื่อสาร	5.9	16,104.4	-	-	1.3	-	-	-	-			10. Information and communication
11.กิจกรรมทางการเงินและการประกันภัย	31.4	19,886.3	-	0.7	7.7	-	-	-	-			11. Financial and insurance activities
12. กิจกรรมอสังหาริมทรัพย์	5.8	13,352.1	-	0.2	0.6	-	-	-	-			12. Real estate activities
13. กิจกรรมทางวิชาชีพ วิทยาศาสตร์ และเทคนิค	8.7	19,542.8	-	0.3	1.0	-	-	-	-			13. Professional, scientific and technical activities
14. กิจกรรมการบริหารและการสนับสนุน	18.9	10,401.2	-	0.4	0.3	-	-	-	-			14. Administrative and support service activities
15. การบริหารราชการ การป้องกันประเทศ การประกันสังคม	-	-	-	-	-	-	-	-	-	-	-	15. Public administration and defence; compulsory social security
16. การศึกษา	26.4	14,911.4	-	1.0	1.6	1.0	-	0.1	1.2			16. Education
17. กิจกรรมด้านสุขภาพและงานสังคมสงเคราะห์	22.0	15,227.5	-	3.8	3.2	0.1	-	-	-			17. Human health and social work activities
18. ศิลปะ ความบันเทิง และนันทนาการ	18.3	9,553.8	1.4	-	4.8	1.4	-	0.3	-			18. Arts, entertainment and recreation
19. กิจกรรมบริการด้านอื่น ๆ	24.0	9,694.9	-	0.6	1.7	0.3	-	-	-			19. Other service activities
20. กิจกรรมการจ้างงานในครัวเรือนส่วนบุคคล การผลิตสินค้าและบริการที่ขึ้นเองเพื่อใช้ในครัวเรือน	13.9	6,714.3	-	-	-	1.9	-	0.7	-			20. Activities of households as employers; undifferentiated goods and services-producing activities of households for own use
21. กิจกรรมขององค์กรระหว่างประเทศ	-	-	-	-	-	-	-	-	-			21. Activities of extraterritorial organizations and bodies
22. ไม่ทราบ	1.0	9,686.8	-	-	-	-	-	-	0.5			22. Unknown

ตารางที่ 17 จำนวนลูกจ้างรัฐบาล จำแนกตามค่าจ้างเฉลี่ย ผลประโยชน์อื่นที่ได้รับ อุตสาหกรรม เพศ และเขตการปกครอง ภาคกลาง (ต่อ)
TABLE 17 GOVERNMENT EMPLOYEE BY AVERAGE WAGE, FRINGE BENEFIT, INDUSTRY, SEX AND AREA, CENTRAL REGION (Contd.)

หน่วยเป็นพัน : in Thousands

อุตสาหกรรม	จำนวน ลูกจ้างรัฐบาล Total Government Employee	ค่าจ้างเฉลี่ย Average Wage	ลูกจ้างรัฐบาลที่ได้รับผลประโยชน์อื่น ๆ Government Employee Receive Fringe Benefit						INDUSTRY		
			ได้รับเป็นเงิน In Cash			ได้รับเป็นสิ่งของ In Kind					
			โบนัส Bonus	ค่าล่วงเวลา Overtime	เงินอื่น ๆ Other Income	อาหาร Food	เครื่องแต่งกาย Clothes	ที่อยู่อาศัย Housing		อื่นๆ Others	
ยอดรวม	486.7	17,988.3	0.2	12.9	66.3	4.9	-	21.8	4.1	TOTAL	
ชาย	229.3	17,297.4	0.2	6.4	32.6	0.2	-	11.8	2.8	MALE	
1. เกษตรกรรม การป่าไม้ และการประมง	3.1	10,046.8	-	-	0.9	-	-	-	-	-	1. Agriculture, forestry and fishing
2. การทำเหมืองแร่ และเหมืองหิน	-	-	-	-	-	-	-	-	-	-	2. Mining and quarrying
3. การผลิต	1.4	16,771.1	-	-	0.5	-	-	-	-	-	3. Manufacturing
4. ไฟฟ้า ก๊าซ ไม้ไผ่และระบบปรับอากาศ	11.8	27,237.3	-	0.2	0.8	-	-	-	-	-	4. Electricity, gas, steam and air conditioning supply
5. การจัดการน้ำ การจัดการและการบำบัดน้ำเสีย ของเสีย และสิ่งปฏิกูล	3.6	15,246.5	0.2	0.8	0.2	-	-	0.7	-	-	5. Water supply; sewerage, waste management and remediation activities
6. การก่อสร้าง	2.2	19,530.5	-	-	-	-	-	-	-	-	6. Construction
7. การขายส่ง และการขายปลีก การซ่อมยานยนต์	-	-	-	-	-	-	-	-	-	-	7. Wholesale and retail trade; repair of motor vehicles and motorcycles
8. การขนส่ง และสถานที่เก็บสินค้า	7.1	14,644.8	-	-	0.2	-	-	-	-	-	8. Transportation and storage
9. ที่พักแรมและบริการด้านอาหาร	-	-	-	-	-	-	-	-	-	-	9. Accommodation and food service activities
10. ข้อมูลข่าวสารและการสื่อสาร	2.0	19,580.0	-	-	0.2	-	-	0.1	-	-	10. Information and communication
11. กิจกรรมทางการเงินและการประกันภัย	2.4	42,874.8	-	-	0.2	-	-	-	-	-	11. Financial and insurance activities
12. กิจกรรมอสังหาริมทรัพย์	-	-	-	-	-	-	-	-	-	-	12. Real estate activities
13. กิจกรรมทางวิชาชีพ วิทยาศาสตร์ และเทคนิค	5.4	14,319.9	-	-	0.8	-	-	-	-	-	13. Professional, scientific and technical activities
14. กิจกรรมการบริหารและการบริหารสนับสนุน	-	-	-	-	-	-	-	-	-	-	14. Administrative and support service activities
15. การบริหารราชการ การป้องกันประเทศ การประกันสังคม	127.8	14,475.6	-	2.8	16.3	0.2	-	6.1	1.0	-	15. Public administration and defence; compulsory social security
16. การศึกษา	47.6	22,446.2	-	0.7	10.9	-	-	4.3	1.0	-	16. Education
17. กิจกรรมด้านสุขภาพและงานสังคมสงเคราะห์	10.7	18,168.3	-	1.9	1.4	-	-	0.7	-	-	17. Human health and social work activities
18. ศิลปะ ความบันเทิง และนันทนาการ	3.2	10,249.0	-	-	0.3	-	-	-	-	-	18. Arts, entertainment and recreation
19. กิจกรรมบริการด้านอื่น ๆ	1.1	24,198.1	-	-	-	-	-	-	-	-	19. Other service activities
20. กิจกรรมการจ้างงานในครัวเรือนส่วนบุคคล การผลิตสินค้าและบริการที่ขึ้นเองเพื่อใช้ในครัวเรือน	-	-	-	-	-	-	-	-	-	-	20. Activities of households as employers; undifferentiated goods and services-producing activities of households for own use
21. กิจกรรมขององค์การระหว่างประเทศ	-	-	-	-	-	-	-	-	-	-	21. Activities of extraterritorial organizations and bodies
22. ไม่ทราบ	-	-	-	-	-	-	-	-	-	-	22. Unknown

ตารางที่ 17 จำนวนลูกจ้างรัฐบาล จำนวนตามค่าจ้างเฉลี่ย ผลประโยชน์อื่นที่ได้รับ อุตสาหกรรม เพศ และเขตการปกครอง ภาคกลาง (ต่อ)
TABLE 17 GOVERNMENT EMPLOYEE BY AVERAGE WAGE, FRINGE BENEFIT, INDUSTRY, SEX AND AREA, CENTRAL REGION (Contd.)

หน่วยเป็นพัน : In Thousands

อุตสาหกรรม	จำนวน ลูกจ้างรัฐบาล Total Government Employee	ค่าจ้างเฉลี่ย Average Wage	ลูกจ้างรัฐบาลที่ได้รับผลประโยชน์อื่น ๆ Government Employee Receive Fringe Benefit							INDUSTRY	
			ได้รับเป็นเงิน In Cash			ได้รับเป็นสิ่งของ In Kind					
			โบนัส Bonus	ค่าล่วงเวลา Overtime	เงินอื่น ๆ Other Income	อาหาร Food	เครื่องแต่งกาย Clothes	ที่อยู่อาศัย Housing	อื่นๆ Others		
หญิง										FEMALE	
1. เกษตรกรรม การป่าไม้ และการประมง	257.4	18,603.8	-	6.5	33.7	-	4.7	-	9.9	1.3	1. Agriculture, forestry and fishing
2. การทำเหมืองแร่ และเหมืองหิน	3.1	6,800.0	-	-	-	-	-	-	-	-	2. Mining and quarrying
3. การผลิต	-	-	-	-	-	-	-	-	-	-	3. Manufacturing
4. ไฟฟ้า ก๊าซ ไอน้ำ และระบบปรับอากาศ	2.1	40,085.6	-	-	-	-	-	-	-	-	4. Electricity, gas, steam and air conditioning supply
5. การจัดการน้ำ การจัดการและการบำบัดน้ำเสีย ของเสีย และสิ่งปฏิกูล	6.0	25,658.8	-	-	-	-	-	-	-	-	5. Water supply; sewerage, waste management and remediation activities
6. การก่อสร้าง	1.9	9,764.4	-	-	0.2	-	-	-	0.6	-	6. Construction
7. การขายส่ง และการขายปลีก การซ่อมยานยนต์	-	-	-	-	-	-	-	-	-	-	7. Wholesale and retail trade; repair of motor vehicles and motorcycles
8. การขนส่ง และสถานที่เก็บสินค้า	0.4	7,800.0	-	-	-	-	-	-	-	-	8. Transportation and storage
9. ที่พักรับรองและบริการด้านอาหาร	2.1	16,747.6	-	-	-	-	-	-	-	-	9. Accommodation and food service activities
10. ข้อมูลข่าวสารและการสื่อสาร	0.4	10,000.0	-	-	0.4	-	0.4	-	-	-	10. Information and communication
11. กิจกรรมทางการเงินและการประกันภัย	0.5	13,718.2	-	-	-	-	-	-	0.3	-	11. Financial and insurance activities
12. กิจกรรมอสังหาริมทรัพย์	6.2	23,651.9	-	0.4	-	-	-	-	-	-	12. Real estate activities
13. กิจกรรมทางวิชาชีพ วิทยาศาสตร์ และเทคนิค	-	-	-	-	-	-	-	-	-	-	13. Professional, scientific and technical activities
14. กิจกรรมการบริหารและการสนับสนุน	3.1	16,163.0	-	-	-	-	-	-	0.8	-	14. Administrative and support service activities
15. การบริหารราชการ การป้องกันประเทศ การประกันสังคม	1.6	15,000.0	-	-	-	-	-	-	-	-	15. Public administration and defence; compulsory social security
16. การศึกษา	91.2	15,411.5	-	-	4.6	-	1.0	-	1.4	0.5	16. Education
17. กิจกรรมด้านสุขภาพและงานสังคมสงเคราะห์	87.8	22,729.8	-	-	21.1	-	2.8	-	6.3	0.8	17. Human health and social work activities
18. ศิลปะ ความบันเทิง และนันทนาการ	48.3	16,827.3	-	6.1	7.4	-	0.5	-	0.7	-	18. Arts, entertainment and recreation
19. กิจกรรมบริการด้านอื่น ๆ	2.9	10,503.1	-	-	-	-	-	-	-	-	19. Other service activities
20. กิจกรรมการจ้างงานในครัวเรือนส่วนบุคคล การผลิตสินค้าและบริการที่ตนเองเพื่อใช้ในครัวเรือน	-	-	-	-	-	-	-	-	-	-	20. Activities of households as employers; undifferentiated goods and services-producing activities of households for own use
21. กิจกรรมขององค์การระหว่างประเทศ	-	-	-	-	-	-	-	-	-	-	21. Activities of extraterritorial organizations and bodies
22. ไม่ทราบ	-	-	-	-	-	-	-	-	-	-	22. Unknown

ตารางที่ 18 จำนวนลูกจ้าง จำแนกตามอาชีพ ระดับของรายได้ ภาคกลาง
TABLE 18 EMPLOYEE BY OCCUPATION, INCOME CLASS , CENTRAL REGION

ไตรมาสที่ 4/2559 : Quarter 4/2016

หน่วยเป็นพัน : In Thousands

ระดับของรายได้	อาชีพ Occupation											รวม	INCOME CLASS
	ผู้บัญชาการ Legislators & Managers	ผู้ประกอบวิชาชีพ ด้านต่างๆ Professional	เจ้าหน้าที่เทคนิค และผู้ประกอบ วิชาชีพ Technicians	เสมียน Clerks	พนักงานบริการ ผู้จำหน่ายสินค้า Service Workers	อาชีพ ด้านเกษตร ป่าไม้และประมง & Fishery	ช่างฝีมือและผู้ปฏิบัติ งานที่เกี่ยวข้อง Craft & associat	ผู้ควบคุมเครื่องจักร งานด้านการประกอบ Plant & Machine controlors	ผู้ประกอบอาชีพ งานพื้นฐาน Elementary occupations	คนงานซึ่ง ได้จำแนกไว้ ในหมวดอื่น Not classifiable	TOTAL		
ยอดรวม	241.6	572.3	582.8	600.2	803.3	139.7	1,102.1	1,750.5	1,226.4	15.5	7,034.4	TOTAL	
ต่ำกว่า 1,501 บาท	-	-	0.2	-	0.6	0.3	1.7	0.1	3.9	-	6.7	Less than 1,501 Baht	
1,501 - 2,500 บาท	-	0.3	0.4	-	0.8	0.9	3.3	0.6	12.1	-	18.3	1,501 - 2,500 Baht	
2,501 - 3,500 บาท	-	1.1	-	-	5.8	6.5	11.2	9.4	38.7	-	72.6	2,501 - 3,500 Baht	
3,501 - 4,500 บาท	-	0.5	0.3	3.0	6.2	9.4	8.9	11.4	53.7	-	93.5	3,501 - 4,500 Baht	
4,501 - 5,500 บาท	15.4	2.7	1.3	0.2	13.7	13.8	12.7	8.0	56.6	-	124.4	4,501 - 5,500 Baht	
5,501 - 6,500 บาท	0.7	1.5	1.3	3.1	27.6	13.8	28.9	17.9	129.6	-	224.3	5,501 - 6,500 Baht	
6,501 - 7,500 บาท	6.4	1.7	3.4	4.1	41.0	21.8	43.8	35.1	128.6	-	285.7	6,501 - 7,500 Baht	
7,501 - 10,000 บาท	22.5	28.2	54.0	167.8	372.1	57.2	491.4	1,006.3	685.1	0.2	2,884.8	7,501 - 10,000 Baht	
10,001 - 15,000 บาท	33.2	93.0	182.8	251.7	257.2	9.4	393.6	533.2	102.5	-	1,856.4	10,001 - 15,000 Baht	
15,001 - 20,000 บาท	30.6	128.0	144.7	107.0	33.6	6.5	67.5	88.6	12.4	2.5	621.3	15,001 - 20,000 Baht	
20,001 - 30,000 บาท	43.2	166.9	128.0	47.6	30.2	-	30.0	24.9	1.0	-	471.8	20,001 - 30,000 Baht	
มากกว่า 30,000 บาท	87.1	142.3	61.7	10.3	7.7	-	7.5	4.8	-	2.7	324.0	More than 30,000 Baht	
ไม่ทราบ	2.6	6.4	4.7	5.5	6.8	0.2	1.7	10.5	2.4	10.1	50.8	Unknown	

ตารางที่ 18 จำนวนลูกจ้าง จำแนกตามอาชีพ ระดับของรายได้ และเพศ ภาคกลาง
TABLE 18 EMPLOYEE BY OCCUPATION, INCOME CLASS AND SEX, CENTRAL REGION

ไตรมาสที่ 4/2559 : Quarter 4/2016

หน่วยเป็นพัน : in Thousands

ระดับของรายได้	อาชีพ Occupation											คนงานซึ่งมิได้จำแนกรับในหมวดอื่น Not classifiable	INCOME CLASS
	รวม Total	ผู้จัดการ Legislators & Managers	ผู้ประกอบวิชาชีพ ด้านต่างๆ Professional	เจ้าหน้าที่เทคนิค และผู้ประกอบ วิชาชีพ Technicians	เสมียน Clerks	ผู้จำหน่ายสินค้า Service Workers	ด้านการเกษตร ป่าไม้และประมง Agricultural & Fishery	ช่างฝีมือและผู้ปฏิบัติ งานที่เกี่ยวข้อง Craft & associat	ผู้ควบคุมเครื่องจักร งานด้านการประกอบ Plant & Machine controls	ผู้ประกอบอาชีพ งานพื้นฐาน Elementary occupations	คนงานซึ่งมิ ได้จำแนกรับ ในหมวดอื่น		
ชาย	3,793.9	147.0	215.5	281.8	169.6	354.8	91.5	873.0	1,065.7	588.5	6.5	MALE	
ต่ำกว่า 1,501 บาท	1.8	-	-	-	-	-	-	0.3	-	1.5	-	Less than 1,501 Baht	
1,501 - 2,500 บาท	6.1	-	-	0.4	-	-	0.2	1.0	0.2	4.3	-	1,501 - 2,500 Baht	
2,501 - 3,500 บาท	30.6	-	0.3	-	-	0.6	5.4	2.2	4.8	17.4	-	2,501 - 3,500 Baht	
3,501 - 4,500 บาท	50.7	-	0.2	0.3	1.5	2.5	5.6	5.5	9.1	26.0	-	3,501 - 4,500 Baht	
4,501 - 5,500 บาท	55.4	6.9	1.4	0.4	0.1	2.9	7.6	5.6	3.7	26.7	-	4,501 - 5,500 Baht	
5,501 - 6,500 บาท	123.2	0.7	1.1	0.7	2.1	5.7	8.8	21.7	10.2	72.2	-	5,501 - 6,500 Baht	
6,501 - 7,500 บาท	145.3	5.2	0.5	1.0	0.8	13.1	10.9	29.9	18.9	65.0	-	6,501 - 7,500 Baht	
7,501 - 10,000 บาท	1,478.2	18.2	8.0	23.3	53.1	133.4	39.5	350.3	540.7	311.5	0.2	7,501 - 10,000 Baht	
10,001 - 15,000 บาท	1,116.8	15.2	32.7	83.3	60.1	144.3	7.6	355.9	363.7	54.1	-	10,001 - 15,000 Baht	
15,001 - 20,000 บาท	322.8	15.5	41.3	57.6	29.8	21.3	5.7	62.7	78.5	7.9	2.5	15,001 - 20,000 Baht	
20,001 - 30,000 บาท	258.4	28.8	66.1	72.7	16.8	21.5	-	29.1	22.3	1.0	-	20,001 - 30,000 Baht	
มากกว่า 30,000 บาท	179.8	55.0	60.5	41.0	3.1	6.1	-	7.5	4.8	-	1.8	More than 30,000 Baht	
ไม่ทราบ	24.8	1.5	3.4	1.2	2.3	3.1	0.2	1.4	8.9	0.9	2.0	Unknown	
หญิง	3,240.5	94.6	356.9	301.0	430.6	448.5	48.2	229.2	684.8	637.8	9.0	FEMALE	
ต่ำกว่า 1,501 บาท	4.9	-	-	0.2	-	0.6	0.3	1.4	0.1	2.4	-	Less than 1,501 Baht	
1,501 - 2,500 บาท	12.2	-	0.3	-	-	0.8	0.7	2.3	0.3	7.7	-	1,501 - 2,500 Baht	
2,501 - 3,500 บาท	42.0	-	0.8	-	-	5.2	1.1	9.0	4.6	21.3	-	2,501 - 3,500 Baht	
3,501 - 4,500 บาท	42.7	-	0.3	0.0	1.5	3.7	3.8	3.4	2.3	27.7	-	3,501 - 4,500 Baht	
4,501 - 5,500 บาท	68.9	8.5	1.3	0.9	0.0	10.8	6.2	7.1	4.3	29.9	-	4,501 - 5,500 Baht	
5,501 - 6,500 บาท	101.1	-	0.4	0.7	1.0	21.8	5.0	7.2	7.7	57.4	-	5,501 - 6,500 Baht	
6,501 - 7,500 บาท	140.5	1.2	1.2	2.4	3.3	27.9	10.9	13.9	16.2	63.5	-	6,501 - 7,500 Baht	
7,501 - 10,000 บาท	1,406.6	4.2	20.2	30.7	114.7	238.7	17.7	141.1	465.6	373.6	-	7,501 - 10,000 Baht	
10,001 - 15,000 บาท	739.7	18.0	60.3	99.5	191.7	112.9	1.8	37.7	169.5	48.4	-	10,001 - 15,000 Baht	
15,001 - 20,000 บาท	298.4	15.2	86.7	87.1	77.1	12.3	0.8	4.8	10.1	4.5	-	15,001 - 20,000 Baht	
20,001 - 30,000 บาท	213.4	14.4	100.8	55.3	30.8	8.7	-	0.9	2.6	-	-	20,001 - 30,000 Baht	
มากกว่า 30,000 บาท	144.2	32.1	81.7	20.7	7.2	1.5	-	-	-	-	0.9	More than 30,000 Baht	
ไม่ทราบ	26.0	1.1	3.0	3.5	3.3	3.7	-	0.3	1.6	1.5	8.1	Unknown	

ตารางที่ 18 จำนวนลูกจ้าง จำแนกตามอาชีพ ระดับของรายได้ เพศ และเขตการปกครอง ภาคกลาง (ต่อ)
TABLE 18 EMPLOYEE BY OCCUPATION, INCOME CLASS, SEX AND AREA, CENTRAL REGION (Contd.)

ไตรมาสที่ 4/2559 : Quarter 4/2016

นอกเขตเทศบาล NON-MUNICIPAL AREA

หน่วยเป็นพัน : in Thousands

ระดับของรายได้	อาชีพ Occupation													รวม	จำนวนซึ่งมี ได้จำแนกให้ ในหมวดอื่น	INCOME CLASS	
	ผู้บัญญัติกฎหมาย Legislators & Managers	ผู้ประกอบวิชาชีพ ด้านต่างๆ Professional	เจ้าหน้าที่เทคนิค และผู้ประกอบ วิชาชีพ Technicians	เสมียน Clerks	ผู้จำหน่ายสินค้า Service Workers	ด้านการเกษตร ป่าไม้และประมง Agricultural & Fishery	ช่างฝีมือและผู้ปฏิบัติ งานที่เกี่ยวข้อง Craft & associat	ผู้ควบคุมเครื่องจักร งานด้านการประกอบ Plant & Machine controls	ผู้ประกอบอาชีพ งานพื้นฐาน Elementary occupations								
Total	109.4	261.1	244.3	294.9	324.3	106.5	611.9	876.2	744.5	4.6			4.6	TOTAL			
ยอดรวม	3,577.6																
ชาย	1,951.3	65.9	121.4	76.6	145.6	69.0	476.1	531.9	365.3	3.9			3.9	MALE			
ต่ำกว่า 1,501 บาท	1.5	-	-	-	-	-	-	-	1.5	-			-	Less than 1,501 Baht			
1,501 - 2,500 บาท	4.1	-	0.4	-	-	-	0.8	-	2.9	-			-	1,501 - 2,500 Baht			
2,501 - 3,500 บาท	23.3	-	-	-	0.4	3.8	1.6	3.9	13.6	-			-	2,501 - 3,500 Baht			
3,501 - 4,500 บาท	35.7	-	0.3	-	1.9	4.7	3.2	4.1	21.6	-			-	3,501 - 4,500 Baht			
4,501 - 5,500 บาท	42.2	5.5	0.4	0.1	1.2	7.0	3.9	2.0	21.0	-			-	4,501 - 5,500 Baht			
5,501 - 6,500 บาท	90.5	0.5	-	0.6	2.1	8.0	18.6	7.4	52.4	-			-	5,501 - 6,500 Baht			
6,501 - 7,500 บาท	103.0	4.8	0.8	0.4	8.8	9.1	19.8	11.0	48.1	-			-	6,501 - 7,500 Baht			
7,501 - 10,000 บาท	785.3	12.6	10.7	20.9	52.6	27.3	205.0	283.3	167.8	-			-	7,501 - 10,000 Baht			
10,001 - 15,000 บาท	534.6	8.6	44.2	28.2	56.4	6.4	177.0	167.3	30.2	-			-	10,001 - 15,000 Baht			
15,001 - 20,000 บาท	151.0	5.9	21.8	14.4	12.0	2.7	32.1	34.1	6.0	1.5			1.5	15,001 - 20,000 Baht			
20,001 - 30,000 บาท	105.3	11.0	27.3	9.0	7.1	-	12.0	11.3	-	-			-	20,001 - 30,000 Baht			
มากกว่า 30,000 บาท	63.7	16.9	14.7	2.3	1.6	-	1.7	2.4	-	0.9			0.9	More than 30,000 Baht			
ไม่ทราบ	11.2	0.1	0.8	0.8	1.4	-	0.5	5.2	0.2	1.5			1.5	Unknown			
หญิง	1,626.3	43.4	122.9	218.3	178.7	37.5	135.8	344.3	379.3	0.7			0.7	FEMALE			
ต่ำกว่า 1,501 บาท	3.0	-	-	-	0.2	0.3	1.1	-	1.4	-			-	Less than 1,501 Baht			
1,501 - 2,500 บาท	7.6	-	-	-	0.1	0.1	0.6	0.2	6.4	-			-	1,501 - 2,500 Baht			
2,501 - 3,500 บาท	28.2	-	-	-	3.2	1.0	6.3	3.6	13.5	-			-	2,501 - 3,500 Baht			
3,501 - 4,500 บาท	30.4	-	-	0.9	2.1	3.6	2.0	0.7	21.0	-			-	3,501 - 4,500 Baht			
4,501 - 5,500 บาท	46.7	5.2	-	-	6.7	6.0	3.8	2.2	21.9	-			-	4,501 - 5,500 Baht			
5,501 - 6,500 บาท	65.0	-	0.4	0.6	11.5	4.1	4.4	6.1	37.7	-			-	5,501 - 6,500 Baht			
6,501 - 7,500 บาท	99.3	0.9	1.2	2.1	17.1	9.7	12.3	9.9	45.3	-			-	6,501 - 7,500 Baht			
7,501 - 10,000 บาท	710.5	2.5	17.9	57.9	93.5	11.6	76.8	236.1	200.9	-			-	7,501 - 10,000 Baht			
10,001 - 15,000 บาท	362.1	9.1	46.4	102.6	35.6	0.8	25.5	79.0	26.5	-			-	10,001 - 15,000 Baht			
15,001 - 20,000 บาท	133.9	10.0	27.5	39.9	5.0	0.5	2.3	4.3	3.4	-			-	15,001 - 20,000 Baht			
20,001 - 30,000 บาท	76.7	3.2	20.5	11.2	1.8	-	0.8	1.9	-	-			-	20,001 - 30,000 Baht			
มากกว่า 30,000 บาท	55.4	12.0	8.5	2.1	-	-	-	-	-	-			-	More than 30,000 Baht			
ไม่ทราบ	7.5	0.5	0.6	1.1	1.9	-	-	0.4	1.4	0.7			0.7	Unknown			

ตารางที่ 19 จำนวนลูกจ้าง จำแนกตามอุตสาหกรรม ระดับของรายได้ ภาคกลาง
TABLE 19 EMPLOYEE BY INDUSTRY, INCOME CLASS, CENTRAL REGION

ไตรมาสที่ 4/2559 : Quarter 4/2016

หน่วยเป็นพัน : In Thousands

ระดับของรายได้	อุตสาหกรรม Industry													INCOME CLASS
	รวม	เกษตรกรรม การปศุสัตว์ และการประมง Agriculture	การทำเหมืองแร่ และเหมืองหิน Mining	การผลิต Manufac- turing	ไฟฟ้า ก๊าซ ไอน้ำระบบปรับ อากาศ Electricity	จัดทําบ้านน้ดื่ม และประปา Water supply sewerage, waste	การก่อสร้าง Construction	การขนส่ง การขุดลอก การข่มขายนยนต์ Transport, storage and food service	การขนส่ง และ สถานที่เก็บสินค้า Transportation	ที่พักแรมและ บริการด้านอาหาร Accommodation	ข้อมูลข่าวสาร และการสื่อสาร Information	การเงินและ การประกันภัย Financial intermediation	TOTAL	
ยอดรวม	7,034.4	422.4	15.8	3,162.5	47.5	27.4	488.7	683.6	262.4	276.6	48.8	143.8	TOTAL	
ต่ำกว่า 1,501 บาท	6.7	1.8	-	2.0	0.3	-	1.0	0.4	-	0.1	-	-	Less than 1,501 Baht	
1,501 - 2,500 บาท	18.3	6.8	-	5.4	-	-	1.6	1.7	0.1	1.0	-	-	1,501 - 2,500 Baht	
2,501 - 3,500 บาท	72.6	32.0	-	19.4	-	-	3.2	3.7	1.5	3.2	-	-	2,501 - 3,500 Baht	
3,501 - 4,500 บาท	93.5	50.2	0.1	10.6	-	-	6.0	5.2	4.6	4.8	0.1	0.0	3,501 - 4,500 Baht	
4,501 - 5,500 บาท	124.4	44.9	0.2	14.0	0.0	1.1	8.5	12.7	0.9	5.6	0.2	1.2	4,501 - 5,500 Baht	
5,501 - 6,500 บาท	224.3	76.1	-	32.3	0.3	1.6	34.9	18.9	2.3	13.9	0.2	0.2	5,501 - 6,500 Baht	
6,501 - 7,500 บาท	285.7	64.9	0.2	65.5	0.6	1.8	37.8	36.3	2.7	19.9	0.7	0.5	6,501 - 7,500 Baht	
7,501 - 10,000 บาท	2,884.8	117.8	6.3	1,601.0	5.1	10.8	213.8	322.5	71.9	142.5	5.9	18.7	7,501 - 10,000 Baht	
10,001 - 15,000 บาท	1,856.4	19.5	5.5	920.4	10.2	4.4	139.5	197.1	83.6	65.2	10.0	33.7	10,001 - 15,000 Baht	
15,001 - 20,000 บาท	621.3	6.7	1.8	236.3	6.7	2.6	18.1	49.4	47.9	7.3	8.7	36.1	15,001 - 20,000 Baht	
20,001 - 30,000 บาท	471.8	0.6	1.2	157.7	8.5	2.5	13.7	19.6	26.8	9.2	9.7	23.6	20,001 - 30,000 Baht	
มากกว่า 30,000 บาท	324.0	0.3	0.5	83.4	15.4	2.4	10.0	13.0	15.1	2.2	13.5	27.4	More than 30,000 Baht	
ไม่ทราบ	50.8	0.7	0.2	14.5	0.4	0.2	1.0	3.3	5.0	1.6	-	2.3	Unknown	

ตารางที่ 19 จำนวนลูกจ้าง จำแนกตามอุตสาหกรรม ระดับของรายได้ ภาคกลาง (ต่อ)
TABLE 19 EMPLOYEE BY INDUSTRY, INCOME CLASS, CENTRAL REGION (Contd.)

ไตรมาสที่ 4/2559 : Quarter 4/2016

หน่วยเป็นพัน : In Thousands

ระดับของรายได้	อุตสาหกรรม (ต่อ) Industry (Contd.)											กิจกรรมของ องค์กร Extra- territorial	ไม่ทราบ Unknown	INCOME CLASS
	กิจกรรม อสังหาริมทรัพย์ Real estate activities	กิจกรรมทางวิชาชีพ วิทย์และเทคโนโลยี Professional/scientific technical activities	การบริหารสนับสนุน และป้องกันประเทศ Administrative support service activities	การบริหารราชการ ป้องกันประเทศ Public admini- stration defence	การศึกษา Education	งานสังคมสงเคราะห์ Health and social work	ศิลปะ ความบันเทิง และนันทนาการ Art, entertainment	บริการด้านอื่นๆ Other service	งานในครัวเรือน Activities of household	กิจกรรมของ องค์กร	ไม่ทราบ			
ยอดรวม	36.5	57.2	173.6	434.1	327.6	189.7	63.1	106.9	47.1	-	19.1	TOTAL		
ต่ำกว่า 1,501 บาท	-	-	-	0.2	-	0.2	-	0.3	0.4	-	-	Less than 1,501 Baht		
1,501 - 2,500 บาท	-	-	0.2	-	0.3	0.1	-	1.0	0.2	-	-	1,501 - 2,500 Baht		
2,501 - 3,500 บาท	-	-	0.9	0.6	0.8	0.7	0.5	2.6	3.5	-	-	2,501 - 3,500 Baht		
3,501 - 4,500 บาท	0.3	-	0.2	0.3	0.9	1.4	2.4	3.2	3.2	-	-	3,501 - 4,500 Baht		
4,501 - 5,500 บาท	0.5	0.2	3.1	17.2	2.3	2.0	1.9	4.1	3.8	-	-	4,501 - 5,500 Baht		
5,501 - 6,500 บาท	0.2	0.1	3.6	5.8	5.8	2.6	2.7	19.2	3.7	-	-	5,501 - 6,500 Baht		
6,501 - 7,500 บาท	0.3	3.4	3.9	13.8	6.7	7.2	6.5	9.7	3.4	-	-	6,501 - 7,500 Baht		
7,501 - 10,000 บาท	14.4	5.6	61.4	105.9	37.6	46.6	27.7	44.1	21.2	-	4.1	7,501 - 10,000 Baht		
10,001 - 15,000 บาท	12.9	19.1	83.3	105.7	63.8	46.2	11.8	17.9	6.6	-	-	10,001 - 15,000 Baht		
15,001 - 20,000 บาท	4.4	11.4	10.3	57.7	73.0	33.5	5.5	1.8	0.9	-	1.5	15,001 - 20,000 Baht		
20,001 - 30,000 บาท	2.9	12.0	4.3	83.7	64.4	27.1	2.6	1.0	0.0	-	0.8	20,001 - 30,000 Baht		
มากกว่า 30,000 บาท	-	5.2	2.3	39.8	68.3	20.9	1.2	1.4	-	-	1.8	More than 30,000 Baht		
ไม่ทราบ	0.6	0.2	0.3	3.5	3.8	1.2	0.3	0.6	0.1	-	11.1	Unknown		

ตารางที่ 19 จำนวนลูกจ้างจำแนกตามอุตสาหกรรม ระดับของรายได้ ภาคกลาง
TABLE 19 EMPLOYEE BY INDUSTRY, INCOME CLASS, CENTRAL REGION

ไตรมาสที่ 4/2559 : Quarter 4/2016

หน่วยเป็นพัน : In Thousands

ระดับของรายได้	อุตสาหกรรม Industry											กิจกรรมการเงินและการประกันภัย Financial Intermediation	INCOME CLASS
	รวม	เกษตรกรรม และการปศุสัตว์ Agriculture	การทำเหมืองแร่ และเหมืองหิน Mining	การผลิต Manufacturing	ไฟฟ้า ก๊าซ ไอน้ำระบบปรับอากาศ Electricity	การจัดการน้ำ บ้านเรือน และประปา Water supply sewerage, waste	การก่อสร้าง Construction	การขนส่ง การขนถ่าย การซ่อมยานยนต์ Transport, storage and storage	การขนส่งและ สถานที่เก็บสินค้า Transportation and storage	ที่พักแรมและ บริการด้านอาหาร Accommodation and food service	ข้อมูลข่าวสาร และการสื่อสาร Information and communication		
ชาย	3,793.9	260.3	11.8	1,693.6	36.7	20.2	406.4	340.3	179.5	90.7	28.5	58.5	MALE
ต่ำกว่า 1,501 บาท	1.8	0.1	-	-	0.3	-	1.0	0.3	-	-	-	-	Less than 1,501 Baht
1,501 - 2,500 บาท	6.1	3.0	-	1.0	-	-	0.7	0.4	0.1	0.2	-	-	1,501 - 2,500 Baht
2,501 - 3,500 บาท	30.6	18.9	-	3.1	-	-	2.5	2.2	1.5	0.2	-	-	2,501 - 3,500 Baht
3,501 - 4,500 บาท	50.7	27.6	0.1	3.5	-	-	4.5	2.6	4.6	2.5	0.1	-	3,501 - 4,500 Baht
4,501 - 5,500 บาท	55.4	22.8	-	5.5	0.0	0.5	5.6	4.4	0.9	1.5	0.2	0.1	4,501 - 5,500 Baht
5,501 - 6,500 บาท	123.2	46.6	-	11.9	0.3	0.6	26.5	10.1	1.9	2.6	0.2	0.2	5,501 - 6,500 Baht
6,501 - 7,500 บาท	145.3	38.5	-	29.0	0.5	0.6	24.9	17.9	2.2	6.0	0.5	-	6,501 - 7,500 Baht
7,501 - 10,000 บาท	1,478.2	78.9	4.2	754.8	3.8	8.4	179.3	162.2	48.8	44.6	4.3	12.8	7,501 - 10,000 Baht
10,001 - 15,000 บาท	1,116.8	17.2	4.0	565.2	7.0	4.1	125.9	103.7	62.6	24.2	4.0	12.8	10,001 - 15,000 Baht
15,001 - 20,000 บาท	322.8	5.5	1.8	143.7	6.0	1.7	14.8	18.2	28.3	4.1	5.7	10.2	15,001 - 20,000 Baht
20,001 - 30,000 บาท	258.4	0.4	1.2	103.1	5.8	1.6	12.0	11.1	20.0	2.9	4.1	10.3	20,001 - 30,000 Baht
มากกว่า 30,000 บาท	179.8	0.3	0.5	63.9	12.7	2.4	8.2	6.3	4.6	1.7	9.6	11.8	More than 30,000 Baht
ไม่ทราบ	24.8	0.6	0.2	9.1	0.3	0.2	0.7	1.1	4.1	0.2	-	0.4	Unknown
หญิง	3,240.5	162.1	4.0	1,468.9	10.8	7.3	82.4	343.3	82.9	185.8	20.3	85.3	FEMALE
ต่ำกว่า 1,501 บาท	4.9	1.7	-	2.0	-	-	-	0.2	-	0.1	-	-	Less than 1,501 Baht
1,501 - 2,500 บาท	12.2	3.9	-	4.5	-	-	0.9	1.3	-	0.8	-	-	1,501 - 2,500 Baht
2,501 - 3,500 บาท	42.0	13.1	-	16.3	-	-	0.7	1.5	-	3.0	-	-	2,501 - 3,500 Baht
3,501 - 4,500 บาท	42.7	22.6	-	7.1	-	-	1.5	2.5	-	2.2	-	0.0	3,501 - 4,500 Baht
4,501 - 5,500 บาท	68.9	22.0	0.2	8.6	-	0.6	2.9	8.2	-	4.1	-	1.1	4,501 - 5,500 Baht
5,501 - 6,500 บาท	101.1	29.4	-	20.4	-	1.0	8.5	8.8	0.4	11.3	-	-	5,501 - 6,500 Baht
6,501 - 7,500 บาท	140.5	26.5	0.2	36.5	0.1	1.2	12.8	18.4	0.5	13.9	0.2	0.5	6,501 - 7,500 Baht
7,501 - 10,000 บาท	1,406.6	38.9	2.1	846.2	1.3	2.4	34.4	160.4	23.1	97.9	1.6	6.0	7,501 - 10,000 Baht
10,001 - 15,000 บาท	739.7	2.3	1.5	355.2	3.2	0.4	13.6	93.4	21.0	41.0	6.0	21.0	10,001 - 15,000 Baht
15,001 - 20,000 บาท	298.4	1.2	-	92.6	0.7	0.9	3.3	31.2	19.6	3.3	3.0	25.8	15,001 - 20,000 Baht
20,001 - 30,000 บาท	213.4	0.2	-	54.6	2.7	0.9	1.7	8.5	6.8	6.4	5.6	13.3	20,001 - 30,000 Baht
มากกว่า 30,000 บาท	144.2	-	-	19.5	2.8	-	1.8	6.7	10.5	0.5	3.9	15.6	More than 30,000 Baht
ไม่ทราบ	26.0	0.2	-	5.5	0.1	-	0.3	2.2	1.0	1.4	-	2.0	Unknown

ตารางที่ 19 จำนวนลูกจ้าง จำแนกตามอุตสาหกรรม ระดับของรายได้ และเพศ ภาคกลาง (ต่อ)
TABLE 19 EMPLOYEE BY INDUSTRY, INCOME CLASS AND SEX, CENTRAL REGION (Contd.)

ไตรมาสที่ 4/2559 : Quarter 4/2016

หน่วยนับพัน : in Thousands

ระดับของรายได้	อุตสาหกรรม (ต่อ) Industry (Contd.)										กิจกรรมขององค์กร Extra-territorial	ไม่ทราบ Unknown	INCOME CLASS
	กิจกรรมอสังหาริมทรัพย์ Real estate activities	กิจกรรมทางวิชาชีพ วิทยาศาสตร์ และเทคนิค Professional/scientific technical activities	การบริหารสนับสนุน และป้องกันประเทศ Administrative and support service activities	การบริหารราชการป้องกันประเทศ Public administration defence	การศึกษา Education	กิจกรรมด้านสุขภาพ งานสังคมสงเคราะห์ Health and social work	ศิลปะ ความบันเทิง และนันทนาการ Art, entertainment	บริการด้านอื่นๆ Other service	งานในครัวเรือน ส่วนบุคคล Activities of household	กิจกรรมขององค์กร			
ชาย	15.4	28.9	114.6	258.3	107.2	40.2	26.7	55.4	13.8	6.9		MALE	
ต่ำกว่า 1,501 บาท	-	-	-	-	-	-	-	-	0.2	-	-	Less than 1,501 Baht	
1,501 - 2,500 บาท	-	-	0.2	-	-	-	-	0.6	-	-	-	1,501 - 2,500 Baht	
2,501 - 3,500 บาท	-	-	0.1	-	-	-	0.3	1.3	0.4	-	-	2,501 - 3,500 Baht	
3,501 - 4,500 บาท	0.1	-	0.2	0.2	-	0.3	1.7	2.7	-	-	-	3,501 - 4,500 Baht	
4,501 - 5,500 บาท	0.5	0.2	0.9	6.9	0.5	0.6	1.1	2.1	1.0	-	-	4,501 - 5,500 Baht	
5,501 - 6,500 บาท	0.2	0.1	0.9	3.4	2.4	1.0	0.9	12.2	1.5	-	-	5,501 - 6,500 Baht	
6,501 - 7,500 บาท	0.3	1.9	1.3	10.2	1.5	1.5	1.8	5.9	0.7	-	-	6,501 - 7,500 Baht	
7,501 - 10,000 บาท	4.4	3.5	34.8	72.8	11.3	11.5	10.2	21.5	4.8	-	-	7,501 - 10,000 Baht	
10,001 - 15,000 บาท	5.4	9.3	64.4	58.2	22.8	9.7	5.2	7.1	4.2	-	-	10,001 - 15,000 Baht	
15,001 - 20,000 บาท	2.1	5.4	8.9	31.4	21.8	7.0	3.4	0.6	0.9	-	-	15,001 - 20,000 Baht	
20,001 - 30,000 บาท	1.7	4.8	2.0	50.1	20.0	5.3	2.2	-	-	-	-	20,001 - 30,000 Baht	
มากกว่า 30,000 บาท	-	3.6	1.0	22.4	25.8	3.3	-	1.0	-	-	-	More than 30,000 Baht	
ไม่ทราบ	0.6	-	-	2.8	1.1	0.2	-	0.4	-	-	-	Unknown	
หญิง	21.1	28.4	59.0	175.7	220.5	149.5	36.4	51.5	33.3	12.3		FEMALE	
ต่ำกว่า 1,501 บาท	-	-	-	0.2	-	0.2	-	0.3	0.3	-	-	Less than 1,501 Baht	
1,501 - 2,500 บาท	-	-	-	-	0.3	0.1	-	0.4	0.2	-	-	1,501 - 2,500 Baht	
2,501 - 3,500 บาท	-	-	0.8	0.6	0.8	0.7	0.3	1.2	3.1	-	-	2,501 - 3,500 Baht	
3,501 - 4,500 บาท	0.1	-	-	0.0	0.9	1.2	0.8	0.5	3.2	-	-	3,501 - 4,500 Baht	
4,501 - 5,500 บาท	-	-	2.2	10.3	1.8	1.5	0.9	2.0	2.8	-	-	4,501 - 5,500 Baht	
5,501 - 6,500 บาท	-	-	2.7	2.4	3.5	1.6	1.8	7.0	2.2	-	-	5,501 - 6,500 Baht	
6,501 - 7,500 บาท	-	1.4	2.6	3.7	5.2	5.7	4.6	3.9	2.7	-	-	6,501 - 7,500 Baht	
7,501 - 10,000 บาท	10.0	2.1	26.6	33.2	26.3	35.2	17.5	22.5	16.4	-	-	7,501 - 10,000 Baht	
10,001 - 15,000 บาท	7.5	9.8	18.8	47.4	41.0	36.5	6.6	10.9	2.4	-	-	10,001 - 15,000 Baht	
15,001 - 20,000 บาท	2.4	6.0	1.4	26.3	51.1	26.5	2.1	1.2	-	-	-	15,001 - 20,000 Baht	
20,001 - 30,000 บาท	1.2	7.2	2.3	33.6	44.5	21.8	0.4	1.0	0.0	-	-	20,001 - 30,000 Baht	
มากกว่า 30,000 บาท	-	1.6	1.3	17.4	42.5	17.6	1.2	0.5	-	-	-	More than 30,000 Baht	
ไม่ทราบ	-	0.2	0.3	0.7	2.7	1.1	0.3	0.2	0.1	-	-	Unknown	

ตารางที่ 19 จำนวนลูกจ้างจำแนกตามอุตสาหกรรม ระดับของรายได้ เพศ และเขตการปกครอง ภาคกลาง (ต่อ)
TABLE 19 EMPLOYEE BY INDUSTRY, INCOME CLASS, SEX AND AREA, CENTRAL REGION (Contd.)

ระดับของรายได้	รวม	อุตสาหกรรม Industry											TOTAL	TOTAL	INCOME CLASS									
		เกษตรกรรม		เหมืองแร่ และเหมืองหิน		ไฟฟ้า ก๊าซ ไอน้ำระเหยตัว		การก่อสร้าง		อุตสาหกรรม		การขนส่ง				การขนส่ง และสถานที่เก็บสินค้า		ที่พักแและ บริการด้านอาหาร		ข้อมูลข่าวสาร และการสื่อสาร		กิจกรรมการเงินและการประกันภัย		
		Agriculture	Mining	Electricity	Construction	Water supply	Manufacturing	Construction	Transport, storage	Transport, storage	Transportation	Accommodation				Information	Financial	Intermediation						
ยอดรวม	3,456.8	84.2	9.0	1,557.9	26.0	192.1	365.0	156.5	181.1	30.8	82.7	35.9	MALE	Less than 1,501 Baht										
ชาย	1,842.5	52.9	6.6	849.7	21.2	158.7	174.2	106.1	64.0	16.9	35.9	35.9	MALE	1,501 - 2,500 Baht										
ต่ำกว่า 1,501 บาท	0.3	-	-	-	0.3	-	-	-	-	-	-	-	-	2,501 - 3,500 Baht										
1,501 - 2,500 บาท	2.0	0.4	-	0.2	-	0.5	0.4	0.1	0.2	-	-	-	-	3,501 - 4,500 Baht										
2,501 - 3,500 บาท	7.3	3.6	-	0.9	-	0.5	0.8	0.3	0.2	-	-	-	-	4,501 - 5,500 Baht										
3,501 - 4,500 บาท	15.0	6.2	-	1.3	-	1.2	0.7	1.8	0.6	0.1	-	-	-	5,501 - 6,500 Baht										
4,501 - 5,500 บาท	13.3	3.9	-	2.1	0.0	0.3	2.2	0.9	1.0	0.2	-	-	-	6,501 - 7,500 Baht										
5,501 - 6,500 บาท	32.8	6.6	-	3.8	-	6.1	4.5	0.4	2.1	0.2	-	-	-	7,501 - 10,000 Baht										
6,501 - 7,500 บาท	42.2	4.6	-	11.9	0.0	8.1	5.8	0.8	3.1	-	-	-	-	10,001 - 15,000 Baht										
7,501 - 10,000 บาท	693.0	21.8	2.5	352.0	1.6	69.0	82.0	26.4	32.9	2.5	8.9	6.7	10,001 - 15,000 Baht											
10,001 - 15,000 บาท	582.2	2.5	1.5	289.5	3.9	56.1	58.9	38.4	19.1	1.6	6.7	6.6	15,001 - 20,000 Baht											
15,001 - 20,000 บาท	171.8	2.6	1.5	78.1	3.5	7.9	9.4	15.4	1.1	3.6	6.6	6.3	20,001 - 30,000 Baht											
20,001 - 30,000 บาท	153.1	0.3	1.2	64.6	3.3	4.9	4.8	13.2	2.0	3.0	6.3	7.2	More than 30,000 Baht											
มากกว่า 30,000 บาท	116.1	-	-	41.1	8.3	3.9	4.1	4.5	1.7	5.8	7.2	-	Unknown											
ไม่ทราบ	13.6	0.6	-	4.2	0.1	0.3	0.8	3.9	-	-	-	-	Unknown											
หญิง	1,614.3	31.3	2.4	708.2	4.8	33.5	190.8	50.4	117.0	13.9	46.8	46.8	FEMALE	Less than 1,501 Baht										
ต่ำกว่า 1,501 บาท	2.0	0.3	-	0.9	-	-	0.0	-	0.1	-	-	-	-	1,501 - 2,500 Baht										
1,501 - 2,500 บาท	4.5	1.0	-	2.3	-	0.1	0.1	-	0.8	-	-	-	-	2,501 - 3,500 Baht										
2,501 - 3,500 บาท	13.8	3.3	-	5.4	-	0.2	0.4	-	1.1	-	-	-	-	3,501 - 4,500 Baht										
3,501 - 4,500 บาท	12.4	2.8	-	3.7	-	0.3	1.4	-	1.9	-	-	-	-	4,501 - 5,500 Baht										
4,501 - 5,500 บาท	22.2	3.3	0.2	3.8	-	0.9	2.1	-	2.6	-	-	-	-	5,501 - 6,500 Baht										
5,501 - 6,500 บาท	36.1	6.3	-	6.8	-	3.2	4.0	-	5.3	-	-	-	-	6,501 - 7,500 Baht										
6,501 - 7,500 บาท	41.2	3.4	0.2	12.4	-	2.5	6.8	-	4.0	-	-	-	-	7,501 - 10,000 Baht										
7,501 - 10,000 บาท	696.1	10.2	1.3	399.7	0.3	14.4	88.6	15.3	62.2	0.7	2.1	8.8	10,001 - 15,000 Baht											
10,001 - 15,000 บาท	377.6	0.3	0.7	167.2	1.3	7.6	57.3	12.8	31.4	3.3	8.8	15.2	15,001 - 20,000 Baht											
15,001 - 20,000 บาท	164.5	0.2	-	54.1	0.7	1.7	18.3	6.7	2.2	0.9	15.2	8.2	20,001 - 30,000 Baht											
20,001 - 30,000 บาท	136.7	-	-	35.3	1.3	0.8	5.7	6.0	4.4	5.2	8.2	10.1	More than 30,000 Baht											
มากกว่า 30,000 บาท	88.9	-	-	13.3	1.1	1.1	4.6	8.7	0.5	3.8	10.1	-	Unknown											
ไม่ทราบ	18.5	0.2	-	3.4	0.1	0.3	1.4	1.0	0.5	-	-	-	Unknown											

ตารางที่ 19 จำนวนลูกจ้าง จำนวนตามอุตสาหกรรม ระดับของรายได้ เพศ และเขตภาคกลาง ภาคกลาง (ต่อ)

TABLE 19 EMPLOYEE BY INDUSTRY, INCOME CLASS, SEX AND AREA, CENTRAL REGION (Contd.)

ระดับของรายได้	ในเขตเทศบาล MUNICIPAL AREA												TOTAL	INCOME CLASS
	อุตสาหกรรม (ต่อ) Industry (Contd.)													
	กิจกรรมอสังหาริมทรัพย์ Real estate activities	กิจกรรมทางวิชาชีพ วิทยาศาสตร์ และเทคนิค Professional/scientific technical activities	การบริหารสนับสนุน และบริการอื่น ๆ Administrative and support service activities	การบริหารราชการท้องถิ่น Public administration	การศึกษา Education	กิจกรรมด้านสุขภาพ งานสังคมสงเคราะห์ Health and social work	ศิลปะ ความบันเทิง และนันทนาการ Art, entertainment	บริการด้านอื่นๆ Other service	งานในครัวเรือน Activities of household	กิจกรรมขององค์กร Extra-territorial	ไม่ทราบ Unknown			
ยอดรวมชาย	24.4	30.2	105.2	213.4	153.4	104.3	26.9	55.8	27.6	-	14.5	-	14.5	MALE
ต่ำกว่า 1,501 บาท	9.1	13.8	67.0	128.9	48.0	25.5	11.9	28.5	8.3	-	3.9	-	3.9	Less than 1,501 Baht
1,501 - 2,500 บาท	-	-	-	-	-	-	-	-	-	-	-	-	-	1,501 - 2,500 Baht
2,501 - 3,500 บาท	-	-	-	-	-	-	-	-	-	-	-	-	-	2,501 - 3,500 Baht
3,501 - 4,500 บาท	0.1	-	0.1	-	-	-	0.3	0.3	0.3	-	-	-	-	2,501 - 3,500 Baht
4,501 - 5,500 บาท	-	-	-	0.2	-	-	1.0	1.7	-	-	-	-	-	3,501 - 4,500 Baht
5,501 - 6,500 บาท	-	-	0.5	1.5	-	0.6	0.1	0.2	-	-	-	-	-	4,501 - 5,500 Baht
6,501 - 7,500 บาท	0.3	-	0.4	0.3	0.3	0.8	0.1	6.5	0.5	-	-	-	-	4,501 - 5,500 Baht
7,501 - 10,000 บาท	2.7	1.3	21.3	30.9	3.0	7.0	3.5	12.9	0.3	-	-	-	-	5,501 - 6,500 Baht
10,001 - 15,000 บาท	4.0	3.8	39.4	29.4	9.9	7.3	2.5	3.3	2.8	-	-	-	-	6,501 - 7,500 Baht
15,001 - 20,000 บาท	0.6	2.9	3.7	17.6	11.1	3.8	1.5	0.1	-	-	-	-	-	7,501 - 10,000 Baht
20,001 - 30,000 บาท	1.2	4.2	0.5	27.9	8.6	3.7	2.2	-	-	-	-	-	-	10,001 - 15,000 Baht
มากกว่า 30,000 บาท	-	1.7	1.0	17.4	14.5	1.5	-	0.4	-	-	-	-	-	15,001 - 20,000 Baht
ไม่ทราบ	-	-	-	1.1	0.4	0.2	-	-	-	-	-	-	-	20,001 - 30,000 Baht
หญิง	15.3	16.4	38.2	84.5	105.5	78.8	15.0	27.3	19.3	-	1.9	-	1.9	Unknown
ต่ำกว่า 1,501 บาท	-	-	-	0.2	-	-	-	0.3	0.2	-	-	-	-	FEMALE
1,501 - 2,500 บาท	-	-	-	-	0.0	-	-	0.0	0.2	-	-	-	-	Less than 1,501 Baht
2,501 - 3,500 บาท	-	-	-	-	-	-	-	-	-	-	-	-	-	1,501 - 2,500 Baht
3,501 - 4,500 บาท	0.1	-	0.8	-	0.4	0.3	0.3	0.7	0.9	-	-	-	-	2,501 - 3,500 Baht
4,501 - 5,500 บาท	-	-	-	-	0.1	-	-	0.2	1.9	-	-	-	-	3,501 - 4,500 Baht
5,501 - 6,500 บาท	-	-	2.2	3.5	0.3	0.3	-	0.7	1.1	-	-	-	-	4,501 - 5,500 Baht
6,501 - 7,500 บาท	-	-	1.9	0.8	1.1	0.6	0.3	4.4	1.3	-	-	-	-	5,501 - 6,500 Baht
7,501 - 10,000 บาท	-	0.6	1.6	0.9	2.6	1.4	2.7	1.0	0.4	-	-	-	-	6,501 - 7,500 Baht
10,001 - 15,000 บาท	9.0	0.2	15.3	15.3	10.3	17.9	6.7	11.9	11.2	-	-	-	-	7,501 - 10,000 Baht
15,001 - 20,000 บาท	3.7	6.7	12.5	18.3	17.4	17.0	2.4	6.9	2.1	-	-	-	-	10,001 - 15,000 Baht
20,001 - 30,000 บาท	1.7	3.8	0.9	11.1	28.6	15.5	1.0	1.2	-	-	-	-	-	15,001 - 20,000 Baht
มากกว่า 30,000 บาท	0.8	4.5	1.8	23.4	21.8	15.2	0.4	-	0.0	-	-	-	-	20,001 - 30,000 Baht
ไม่ทราบ	-	0.6	1.3	10.5	21.2	10.0	1.2	-	-	-	-	-	-	More than 30,000 Baht
	-	-	-	0.7	1.8	0.7	-	-	-	-	-	-	-	Unknown

ตารางที่ 19 จำนวนลูกจ้างจำแนกตามอุตสาหกรรม ระดับของรายได้ เพศ และเขตการปกครอง ภาคกลาง (ต่อ)
TABLE 19 EMPLOYEE BY INDUSTRY, INCOME CLASS, SEX AND AREA, CENTRAL REGION (Contd.)

ไตรมาสที่ 4/2559 : Quarter 4/2016

หน่วยนับพัน : In Thousands

ระดับของรายได้	อุตสาหกรรม Industry											ข้อมูลข่าวสาร และการสื่อสาร Information and communication	กิจกรรมการเงินและการประกันภัย Financial Intermediation	INCOME CLASS
	รวม	เกษตรกรรม และการประมง Agriculture	เหมืองแร่ และเหมืองหิน Mining	การทำเหมืองแร่	การผลิต	ไอที การบริการ และโทรคมนาคม	ไฟฟ้า ก๊าซ และน้ำประปา	การจัดหาน้ำ บำบัดน้ำเสีย และประปา	การก่อสร้าง	อุตสาหกรรม การขนส่ง และการขนส่ง	การขนส่ง และสถานที่เก็บสินค้า Transportation and storage			
Total	3,577.6	338.2	6.8	1,604.6	21.6	8.7	11.5	296.6	318.7	105.9	95.5	18.1	61.1	TOTAL
ชาย	1,951.3	207.4	5.2	843.9	15.6	8.7	247.7	166.2	166.2	73.4	26.7	11.7	22.6	MALE
ต่ำกว่า 1,501 บาท	1.5	0.1	-	-	-	-	1.0	-	0.3	-	-	-	-	Less than 1,501 Baht
1,501 - 2,500 บาท	4.1	2.6	-	0.8	-	-	0.2	-	-	-	-	-	-	1,501 - 2,500 Baht
2,501 - 3,500 บาท	23.3	15.4	-	2.2	-	-	2.1	-	1.5	1.2	-	-	-	2,501 - 3,500 Baht
3,501 - 4,500 บาท	35.7	21.4	0.1	2.2	-	-	3.3	-	1.9	2.8	2.0	-	-	3,501 - 4,500 Baht
4,501 - 5,500 บาท	42.2	18.9	-	3.4	-	-	5.3	-	2.2	-	0.5	-	0.1	4,501 - 5,500 Baht
5,501 - 6,500 บาท	90.5	40.1	-	8.1	0.3	-	20.3	-	5.6	1.5	0.5	-	-	5,501 - 6,500 Baht
6,501 - 7,500 บาท	103.0	33.9	-	17.2	0.4	-	16.9	-	12.1	1.4	2.9	0.5	-	6,501 - 7,500 Baht
7,501 - 10,000 บาท	785.3	57.2	1.7	402.8	2.2	3.1	110.3	-	80.2	22.4	11.6	1.8	3.9	7,501 - 10,000 Baht
10,001 - 15,000 บาท	534.6	14.6	2.5	275.7	3.1	2.4	69.8	-	44.8	24.1	5.2	2.4	6.1	10,001 - 15,000 Baht
15,001 - 20,000 บาท	151.0	2.9	0.3	65.6	2.5	1.0	6.9	-	8.8	12.9	3.0	2.1	3.6	15,001 - 20,000 Baht
20,001 - 30,000 บาท	105.3	0.1	-	38.5	2.5	0.5	7.1	-	6.3	6.8	0.9	1.0	4.0	20,001 - 30,000 Baht
มากกว่า 30,000 บาท	63.7	0.3	0.5	22.8	4.3	0.2	4.3	-	2.2	0.2	-	3.8	4.5	More than 30,000 Baht
ไม่ทราบ	11.2	-	0.2	4.8	0.2	-	0.4	-	0.3	0.2	0.2	-	0.4	Unknown
หญิง	1,626.3	130.8	1.7	760.7	6.0	2.8	48.9	-	152.5	32.5	68.8	6.4	38.5	FEMALE
ต่ำกว่า 1,501 บาท	3.0	1.4	-	1.1	-	-	-	-	0.1	-	-	-	-	Less than 1,501 Baht
1,501 - 2,500 บาท	7.6	2.9	-	2.2	-	-	0.7	-	1.2	-	-	-	-	1,501 - 2,500 Baht
2,501 - 3,500 บาท	28.2	9.8	-	10.9	-	-	0.4	-	1.1	-	1.9	-	-	2,501 - 3,500 Baht
3,501 - 4,500 บาท	30.4	19.9	-	3.4	-	-	1.2	-	1.1	-	0.3	-	-	3,501 - 4,500 Baht
4,501 - 5,500 บาท	46.7	18.7	-	4.8	-	-	2.0	-	6.2	-	1.5	-	-	4,501 - 5,500 Baht
5,501 - 6,500 บาท	65.0	23.2	-	13.6	-	-	5.3	-	4.9	0.4	6.0	-	-	5,501 - 6,500 Baht
6,501 - 7,500 บาท	99.3	23.1	-	24.1	0.1	0.5	10.3	-	11.6	0.5	9.9	0.2	0.2	6,501 - 7,500 Baht
7,501 - 10,000 บาท	710.5	28.7	0.8	446.5	1.0	0.4	20.1	-	71.7	7.8	35.7	0.9	3.8	7,501 - 10,000 Baht
10,001 - 15,000 บาท	362.1	2.0	0.9	188.0	1.8	0.4	6.1	-	36.1	8.2	9.6	2.8	12.2	10,001 - 15,000 Baht
15,001 - 20,000 บาท	133.9	1.0	-	38.6	-	0.1	1.7	-	12.9	12.9	1.1	2.1	10.7	15,001 - 20,000 Baht
20,001 - 30,000 บาท	76.7	0.2	-	19.3	1.3	0.1	0.4	-	2.7	0.8	2.0	0.4	5.1	20,001 - 30,000 Baht
มากกว่า 30,000 บาท	55.4	-	-	6.2	1.7	-	0.7	-	2.1	1.7	-	0.1	5.6	More than 30,000 Baht
ไม่ทราบ	7.5	-	-	2.1	-	-	-	-	0.8	-	0.9	-	0.9	Unknown

ตารางที่ 19 จำนวนลูกจ้างจำแนกตามอุตสาหกรรม ระดับของรายได้ เพศ และเขตการปกครอง ภาคกลาง (ต่อ)

TABLE 19 EMPLOYEE BY INDUSTRY, INCOME CLASS, SEX AND AREA, CENTRAL REGION (Contd.)

ไตรมาสที่ 4/2559 : Quarter 4/2016

นอกเขตเทศบาล NON-MUNICIPAL AREA

หน่วยนับพัน : in Thousands

ระดับของรายได้	กิจกรรม Real estate activities	กิจกรรมทางวิชาชีพ วิชาชีพและเทคนิค Professional, scientific technical activities	การบริหารสนับสนุน และป้องกันประเทศ Administrative and support service activities	การบริหารราชการ ป้องกันประเทศ Public administration defence	การศึกษา Education	งานสังคมสงเคราะห์ Health and social work	ศิลปะ ความบันเทิง และนันทนาการ Art, entertainment	บริการด้านอื่นๆ Other service	งานในครัวเรือน ส่วนบุคคล Activities of household	กิจกรรมขององค์กร Extra-territorial	ไม่ทราบ Unknown	INCOME CLASS
ยอดรวม	12.1	27.0	68.4	220.7	174.2	85.4	36.2	51.1	19.5	-	4.7	TOTAL
ชาย	6.3	15.0	47.6	129.5	59.2	14.7	14.8	26.9	5.5	-	2.9	MALE
ต่ำกว่า 1,501 บาท	-	-	-	-	-	-	-	-	0.2	-	-	Less than 1,501 Baht
1,501 - 2,500 บาท	-	-	0.2	-	-	-	-	0.4	-	-	-	1,501 - 2,500 Baht
2,501 - 3,500 บาท	-	-	-	-	-	-	-	1.0	0.1	-	-	2,501 - 3,500 Baht
3,501 - 4,500 บาท	-	-	0.2	-	-	0.3	0.6	1.0	-	-	-	3,501 - 4,500 Baht
4,501 - 5,500 บาท	0.5	0.2	0.4	5.5	0.5	-	1.0	1.9	1.0	-	-	4,501 - 5,500 Baht
5,501 - 6,500 บาท	0.2	0.1	0.5	3.1	2.1	0.1	0.8	5.7	1.0	-	-	5,501 - 6,500 Baht
6,501 - 7,500 บาท	-	1.9	1.0	7.7	1.2	0.9	1.2	3.0	0.4	-	-	6,501 - 7,500 Baht
7,501 - 10,000 บาท	1.7	2.2	13.5	41.9	8.3	4.5	6.7	8.7	0.4	-	0.4	7,501 - 10,000 Baht
10,001 - 15,000 บาท	1.4	5.5	25.1	28.8	12.9	2.5	2.7	3.8	1.4	-	-	10,001 - 15,000 Baht
15,001 - 20,000 บาท	1.4	2.5	5.2	13.7	10.7	3.2	1.9	0.5	0.9	-	1.5	15,001 - 20,000 Baht
20,001 - 30,000 บาท	0.5	0.7	1.5	22.1	11.4	1.6	-	-	-	-	-	20,001 - 30,000 Baht
มากกว่า 30,000 บาท	-	2.0	-	5.0	11.3	1.8	-	0.5	-	-	-	More than 30,000 Baht
ไม่ทราบ	0.6	-	-	1.7	0.8	-	-	0.4	-	-	1.1	Unknown
หญิง	5.8	12.0	20.8	91.2	115.0	70.7	21.4	24.2	14.0	-	1.7	FEMALE
ต่ำกว่า 1,501 บาท	-	-	-	-	-	0.2	-	-	0.1	-	-	Less than 1,501 Baht
1,501 - 2,500 บาท	-	-	-	-	0.3	0.1	-	0.3	-	-	-	1,501 - 2,500 Baht
2,501 - 3,500 บาท	-	-	-	0.6	0.5	0.4	-	0.6	2.1	-	-	2,501 - 3,500 Baht
3,501 - 4,500 บาท	-	-	-	0.0	0.8	1.2	0.8	0.3	1.3	-	-	3,501 - 4,500 Baht
4,501 - 5,500 บาท	-	-	-	6.8	1.5	1.2	0.9	1.2	1.6	-	-	4,501 - 5,500 Baht
5,501 - 6,500 บาท	-	-	0.8	1.6	2.4	1.0	1.5	2.7	0.8	-	-	5,501 - 6,500 Baht
6,501 - 7,500 บาท	-	0.9	1.0	2.8	2.7	4.4	2.0	2.9	2.3	-	-	6,501 - 7,500 Baht
7,501 - 10,000 บาท	1.0	1.9	11.3	17.9	16.0	17.3	10.8	10.7	5.2	-	1.0	7,501 - 10,000 Baht
10,001 - 15,000 บาท	3.7	3.1	6.4	29.2	23.7	19.5	4.2	3.9	0.3	-	-	10,001 - 15,000 Baht
15,001 - 20,000 บาท	0.7	2.2	0.5	15.2	22.5	10.9	1.1	-	-	-	-	15,001 - 20,000 Baht
20,001 - 30,000 บาท	0.4	2.7	0.5	10.3	22.7	6.6	-	1.0	-	-	-	20,001 - 30,000 Baht
มากกว่า 30,000 บาท	-	1.0	-	6.9	21.3	7.6	-	0.5	-	-	-	More than 30,000 Baht
ไม่ทราบ	-	0.2	0.3	-	0.8	0.3	0.3	0.2	0.1	-	0.7	Unknown

ภาคเหนือ
NORTHERN REGION

สารบัญตารางสถิติ ภาคเหนือ

LIST OF STATISTICAL TABLES, NORTHERN REGION

ตารางที่	1	จำนวนประชากร จำแนกตามกลุ่มอายุ สถานภาพแรงงาน
TABLE	1	NUMBER OF POPULATION BY LABOR FORCE STATUS, AGE GROUP
ตารางที่	2	จำนวนประชากรอายุ 15 ปี ขึ้นไป จำแนกตามสถานภาพสมรส สถานภาพแรงงาน
TABLE	2	POPULATION 15 YEARS AND OVER BY MARITAL STATUS, LABOR FORCE STATUS
ตารางที่	3	จำนวนประชากรอายุ 15 ปีขึ้นไป จำแนกตามระดับการศึกษาที่สำเร็จ สถานภาพแรงงาน
TABLE	3	POPULATION 15 YEARS AND OVER BY LEVEL OF EDUCATIONAL ATTAINMENT, LABOR FORCE STATUS
ตารางที่	4	ผู้มีงานทำ จำแนกตามระดับการศึกษาที่สำเร็จ อาชีพ
TABLE	4	EMPLOYED PERSONS BY LEVEL OF EDUCATIONAL ATTAINMENT, OCCUPATION
ตารางที่	5	ผู้มีงานทำ จำแนกตามระดับการศึกษาที่สำเร็จ อุตสาหกรรม
TABLE	5	EMPLOYED PERSONS BY LEVEL OF EDUCATIONAL ATTAINMENT, INDUSTRY
ตารางที่	6	ผู้มีงานทำ จำแนกตามสถานภาพการทำงาน อาชีพ
TABLE	6	EMPLOYED PERSONS BY WORK STATUS, OCCUPATION
ตารางที่	7	ผู้มีงานทำ จำแนกตามสถานภาพการทำงาน อุตสาหกรรม
TABLE	7	EMPLOYED PERSONS BY WORK STATUS, INDUSTRY
ตารางที่	8	จำนวนผู้มีงานทำ จำแนกตามอาชีพ และอุตสาหกรรม
TABLE	8	EMPLOYED PERSONS BY OCCUPATION AND INDUSTRY
ตารางที่	9	ผู้มีงานทำ จำแนกตามอาชีพ จำนวนชั่วโมงทำงานต่อสัปดาห์ การมีเวลาเหลือพอที่จะทำงานเพิ่มขึ้น
TABLE	9	EMPLOYED PERSONS BY OCCUPATION, HOURS WORKED PER WEEK, AVAILABILITY FOR ADDITIONAL WORK
ตารางที่	10	ผู้มีงานทำ จำแนกตามอุตสาหกรรม จำนวนชั่วโมงทำงานต่อสัปดาห์ การมีเวลาเหลือพอที่จะทำงานเพิ่มขึ้น
TABLE	10	EMPLOYED PERSONS BY INDUSTRY, HOURS WORKED PER WEEK, AVAILABILITY FOR ADDITIONAL WORK

สารบัญตารางสถิติ ภาคเหนือ (ต่อ)

LIST OF STATISTICAL TABLES, NORTHERN REGION (Contd.)

ตารางที่	11	ผู้มีงานทำ จำแนกตามสถานภาพการทำงาน จำนวนชั่วโมงทำงานต่อสัปดาห์ การมีเวลาเหลือพอที่จะทำงานเพิ่มขึ้น
TABLE	11	EMPLOYED PERSONS BY WORK STATUS, HOURS WORKED PER WEEK, AVAILABILITY FOR ADDITIONAL WORK
ตารางที่	12	ผู้มีงานทำ จำแนกตามกลุ่มอายุ ชั่วโมงการทำงานต่อสัปดาห์ การมีเวลาเหลือพอที่จะทำงานเพิ่มขึ้น
TABLE	12	EMPLOYED PERSONS BY AGE GROUP, HOURS WORKED PER WEEK, AVAILABILITY FOR ADDITIONAL WORK
ตารางที่	13	จำนวนผู้ว่างงาน ที่หางานทำ จำแนกตามระยะเวลาที่หางานทำ ระดับการศึกษาที่สำเร็จ
TABLE	13	UNEMPLOYED PERSONS, SEEKING JOB BY DURATION OF SEEKING JOB, LEVEL OF EDUCATIONAL ATTAINMENT
ตารางที่	14	จำนวนผู้ว่างงาน ที่เคยทำงานมาก่อน จำแนกตามอาชีพที่ทำครั้งสุดท้าย อุตสาหกรรมที่ทำครั้งสุดท้าย
TABLE	14	UNEMPLOYED PERSONS, EVER WORKED BY LAST OCCUPATION, LAST INDUSTRY
ตารางที่	15	ลูกจ้าง จำแนกตามค่าจ้างเฉลี่ย ผลประโยชน์อื่นๆ ที่ได้รับ อุตสาหกรรม
TABLE	15	EMPLOYEE BY AVERAGE WAGE, FRINGE BENEFIT, INDUSTRY
ตารางที่	16	ลูกจ้างเอกชน จำแนกตามค่าจ้างเฉลี่ย ผลประโยชน์อื่นๆ ที่ได้รับ อุตสาหกรรม
TABLE	16	PRIVATE EMPLOYEE BY AVERAGE WAGE, FRINGE BENEFIT, INDUSTRY
ตารางที่	17	ลูกจ้างรัฐบาล จำแนกตามค่าจ้างเฉลี่ย ผลประโยชน์อื่นๆ ที่ได้รับ อุตสาหกรรม
TABLE	17	GOVERNMENT EMPLOYEE BY AVERAGE WAGE, FRINGE BENEFIT, INDUSTRY
ตารางที่	18	ลูกจ้าง จำแนกตาม อาชีพ ระดับของรายได้
TABLE	18	EMPLOYEE BY OCCUPATION, INCOME CLASS
ตารางที่	19	ลูกจ้าง จำแนกตาม อุตสาหกรรม ระดับของรายได้
TABLE	19	EMPLOYEE BY INDUSTRY, INCOME CLASS

ตารางที่ 1 จำนวนประชากรอายุ 15 ปีขึ้นไป จำแนกตามกลุ่มอายุ สถานภาพแรงงาน ภาคเหนือ
TABLE 1 POPULATION 15 YEARS AND OVER BY AGE GROUP, LABOR FORCE STATUS, NORTHERN REGION

ไตรมาสที่ 4/2559 : Quarter 4/2016

หน่วยเป็นพัน : in Thousands

สถานภาพแรงงาน	กลุ่มอายุ Age Group						LABOR FORCE STATUS		
	รวม Total	15-19	20-24	25-29	30-34	35-39	40-49	50-59	>= 60
ประชากรอายุ 15 ปีขึ้นไป	9,489.9	794.3	811.0	659.9	622.0	687.2	1,648.2	1,928.2	2,339.3
กำลังแรงงานรวม	6,383.3	128.4	533.0	578.5	547.2	621.3	1,467.7	1,597.2	910.1
1. กำลังแรงงานปัจจุบัน	6,361.9	127.9	531.4	576.5	543.6	619.0	1,464.9	1,591.2	907.5
1.1 ผู้มีงานทำ	6,298.9	118.7	508.8	569.9	539.7	615.8	1,455.8	1,585.4	904.9
- ทำงาน	6,258.4	117.2	506.4	566.3	535.0	612.6	1,448.5	1,574.2	898.3
- ไม่ทำงานแต่มีงานประจำ	40.5	1.5	2.4	3.6	4.7	3.2	7.3	11.1	6.6
1.2 ผู้ว่างงาน	63.0	9.2	22.6	6.5	3.9	3.2	9.1	5.8	2.7
- หางานทำ	10.8	3.6	2.9	0.8	1.6	0.9	0.6	0.3	0.2
- ไม่หางานทำ/พร้อมที่จะทำงาน	52.2	5.7	19.6	5.8	2.3	2.3	8.5	5.5	2.5
2. กำลังแรงงานที่รอฤดูกาล	21.4	0.5	1.7	2.0	3.6	2.3	2.8	6.0	2.5
ผู้ไม่อยู่ในกำลังแรงงาน	3,106.5	665.9	277.9	81.4	74.8	65.9	180.4	331.0	1,429.2
1. ทำงานบ้าน	902.0	45.1	96.1	54.4	56.5	45.5	117.3	226.1	261.0
2. เรียนหนังสือ	746.6	593.6	146.7	5.1	0.9	0.0	0.3	-	-
3. ยังเด็ก ขร/ไม่สามารถทำงานได้	1,231.7	9.7	18.8	14.1	9.5	14.2	46.8	76.5	1,042.2
4. อื่น ๆ	226.3	17.4	16.4	7.9	7.9	6.1	16.0	28.4	126.0

ตารางที่ 1 จำนวนประชากรอายุ 15 ปีขึ้นไป จำแนกตามกลุ่มอายุ สถานภาพแรงงาน และเพศ ภาคเหนือ

Table 1. POPULATION 15 YEARS AND OVER BY AGE GROUP, LABOR FORCE STATUS AND SEX, NORTHERN REGION

ไตรมาสที่ 4/2559 : Quarter 4/2016

หน่วยเป็นพัน : in Thousands

สถานภาพแรงงาน	รวม							LABOR FORCE STATUS					
	Total	15-19	20-24	25-29	30-34	35-39	40-49	50-59	>=60				
ชาย	4,575.6	403.5	408.8	336.0	316.9	338.5	787.3	908.4	1,076.2	MALE			
กำลังแรงงานรวม	3,467.5	83.2	315.7	318.5	304.3	326.0	741.3	842.3	536.3	Total Labor Force			
1. กำลังแรงงานปัจจุบัน	3,454.1	83.0	314.3	317.6	301.8	324.4	740.1	838.3	534.7	1. Current labor force			
1.1 ผู้มีงานทำ	3,419.5	77.6	302.3	315.2	299.9	322.4	733.4	835.9	532.8	1.1 Employed			
- ทำงาน	3,391.7	77.6	300.5	313.8	297.6	320.1	727.8	827.4	526.9	- At work			
- ไม่ทำงานแต่มีงานประจำ	27.8	-	1.8	1.3	2.3	2.4	5.7	8.4	5.9	- With job but not at work			
1.2 ผู้ว่างงาน	34.6	5.4	12.0	2.5	1.9	2.0	6.7	2.4	1.9	1.2 Unemployed			
- หางานทำ	4.8	1.5	1.3	0.5	0.5	0.8	-	-	0.2	- Looking for work			
- ไม่หางานทำ/พร้อมที่จะทำงาน	29.8	3.9	10.7	2.0	1.3	1.1	6.7	2.4	1.7	- Not looking/available for work			
2. กำลังแรงงานที่รอดูดกล	13.4	0.2	1.4	0.9	2.6	1.6	1.2	4.0	1.7	2. Seasonally inactive labor force			
ผู้ไม่อยู่ในกำลังแรงงาน	1,108.1	320.3	93.1	17.5	12.6	12.5	46.0	66.1	539.9	Persons not in Labor Force			
1. ทำงานบ้าน	53.4	7.7	7.0	2.9	1.0	1.3	6.2	11.7	15.8	1. Household work			
2. เรียนหนังสือ	360.8	293.7	65.7	1.0	0.2	0.0	0.1	-	-	2. Studies			
3. ยังกัก ขร/ไม่สามารถทำงานได้	548.9	6.8	11.0	10.4	6.0	8.6	26.3	38.5	441.5	3. Too young/old/incapable of work			
4. อื่น ๆ	145.0	12.2	9.5	3.3	5.4	2.7	13.4	15.9	82.6	4. Others			
หญิง	4,914.2	390.8	402.2	323.9	305.0	348.6	860.9	1,019.8	1,263.1	FEMALE			
กำลังแรงงานรวม	2,915.8	45.2	217.4	260.0	242.9	295.3	726.4	754.9	373.8	Total Labor Force			
1. กำลังแรงงานปัจจุบัน	2,907.9	44.9	217.1	258.9	241.8	294.6	724.8	752.9	372.9	1. Current labor force			
1.1 ผู้มีงานทำ	2,879.5	41.1	206.5	254.8	239.7	293.4	722.4	749.5	372.1	1.1 Employed			
- ทำงาน	2,866.7	39.6	205.9	252.5	237.3	292.6	720.7	746.8	371.4	- At work			
- ไม่ทำงานแต่มีงานประจำ	12.7	1.5	0.6	2.3	2.4	0.8	1.7	2.7	0.8	- With job but not at work			
1.2 ผู้ว่างงาน	28.4	3.9	10.6	4.1	2.1	1.3	2.4	3.4	0.8	1.2 Unemployed			
- หางานทำ	6.0	2.1	1.7	0.2	1.0	0.1	0.6	0.3	-	- Looking for work			
- ไม่หางานทำ/พร้อมที่จะทำงาน	22.4	1.8	8.9	3.8	1.0	1.2	1.8	3.1	0.8	- Not looking/available for work			
2. กำลังแรงงานที่รอดูดกล	8.0	0.3	0.3	1.2	1.1	0.6	1.6	2.0	0.9	2. Seasonally inactive labor force			
ผู้ไม่อยู่ในกำลังแรงงาน	1,998.4	345.6	184.8	63.9	62.1	53.4	134.5	264.9	889.3	Persons not in Labor Force			
1. ทำงานบ้าน	848.6	37.5	89.2	51.5	55.5	44.3	111.1	214.4	245.2	1. Household work			
2. เรียนหนังสือ	385.8	299.9	80.9	4.1	0.6	-	0.2	-	-	2. Studies			
3. ยังกัก ขร/ไม่สามารถทำงานได้	682.8	3.0	7.8	3.7	3.5	5.6	20.6	38.0	600.6	3. Too young/old/incapable of work			
4. อื่น ๆ	81.3	5.3	6.9	4.6	2.5	3.5	2.6	12.5	43.4	4. Others			

ตารางที่ 1 จำนวนประชากรอายุ 15 ปีขึ้นไป จำแนกตามกลุ่มอายุ สถานภาพแรงงาน เพศ และเขตการปกครอง ภาคเหนือ (ต่อ)
 TABLE 1 POPULATION 15 YEARS AND OVER BY AGE GROUP, LABOR FORCE STATUS, SEX AND AREA, NORTHERN REGION (Contd.)

ไตรมาสที่ 4/2559 : Quarter 4/2016 ในเขตเทศบาล MUNICIPAL AREA หน่วยเป็นพัน : In Thousands

สถานภาพแรงงาน	รวม							LABOR FORCE STATUS		
	Total	15-19	20-24	25-29	30-34	35-39	40-49		50-59	>= 60
ประชากรอายุ 15 ปีขึ้นไป	3,328.7	277.3	294.4	237.9	218.5	236.2	574.8	683.9	805.7	POPULATION 15 YEARS AND OVER
กำลังแรงงานรวม	2,180.3	34.7	175.0	207.4	193.8	211.4	512.7	560.9	284.5	Total Labor Force
1. กำลังแรงงานปัจจุบัน	2,170.9	34.7	174.0	207.3	191.8	210.5	510.7	558.4	283.5	1. Current labor force
1.1 ผู้มีงานทำ	2,152.6	33.1	166.8	204.8	190.4	209.0	508.1	557.4	282.9	1.1 Employed
- ทำงาน	2,139.2	33.1	166.8	203.7	189.0	208.0	504.8	553.4	280.5	- At work
- ไม่ทำงานแต่มีงานประจำ	13.4	-	-	1.1	1.5	0.9	3.4	4.0	2.5	- With job but not at work
1.2 ผู้ว่างงาน	18.3	1.5	7.3	2.5	1.4	1.5	2.6	1.0	0.5	1.2 Unemployed
- หางานทำ	3.3	-	1.1	0.3	0.3	0.9	0.2	0.3	0.2	- Looking for work
- ไม่หางานทำ/พร้อมที่จะทำงาน	15.1	1.5	6.2	2.2	1.1	0.6	2.4	0.7	0.3	- Not looking/available for work
2. กำลังแรงงานที่รอฤดูกาล	9.4	0.1	1.0	0.2	2.0	0.9	2.0	2.4	1.0	2. Seasonally inactive labor force
ผู้ไม่อยู่ในกำลังแรงงาน	1,148.4	242.6	119.4	30.5	24.7	24.8	62.2	123.1	521.2	Persons not in Labor Force
1. ทำงานบ้าน	300.4	9.3	23.1	17.0	19.2	17.2	42.1	83.7	88.9	1. Household work
2. เรียนหนังสือ	311.1	219.7	88.2	2.8	0.3	0.0	0.1	-	-	2. Studies
3. ยังเด็ก ขรา/ไม่สามารถทำงานได้	413.9	3.1	3.4	5.2	2.5	4.1	15.5	25.2	354.9	3. Too young/old/incapable of work
4. อื่น ๆ	123.0	10.6	4.7	5.4	2.7	3.5	4.4	14.2	77.5	4. Others

ตารางที่ 1 จำนวนประชากรอายุ 15 ปีขึ้นไป จำแนกตามกลุ่มอายุ สถานภาพแรงงาน เพศ และเขตภาคกลาง ภาคเหนือ (ต่อ)

TABLE 1 POPULATION 15 YEARS AND OVER BY AGE GROUP, LABOR FORCE STATUS, SEX AND AREA, NORTHERN REGION (Contd.)

สถานภาพแรงงาน	กลุ่มอายุ Age Group							LABOR FORCE STATUS					
	รวม Total	15-19	20-24	25-29	30-34	35-39	40-49	50-59	>= 60	POPULATION 15 YEARS AND OVER			
ชาย	3,328.7	277.3	294.4	237.9	218.5	236.2	574.8	683.9	805.7	MALE			
ประชากรอายุ 15 ปีขึ้นไป	1,573.4	137.9	144.5	118.7	109.4	114.0	268.3	315.8	365.0	Total Labor Force			
กำลังแรงงานรวม	1,138.5	18.7	94.9	110.0	104.7	108.7	251.7	290.0	159.8	1. Current labor force			
1. กำลังแรงงานปัจจุบัน	1,132.5	18.6	94.3	109.9	103.5	107.9	250.9	288.2	159.3	1.1 Employed			
1.1 ผู้มีงานทำ	1,122.3	18.5	89.2	108.9	103.0	107.1	248.6	288.1	158.9	- At work			
- ทำงาน	1,112.6	18.5	89.2	108.3	102.1	106.5	245.9	284.9	157.3	- With job but not at work			
- ไม่ทำงานแต่มีงานประจำ	9.7	-	-	0.6	0.9	0.6	2.7	3.2	1.7	1.2 Unemployed			
1.2 ผู้ว่างงาน	10.2	0.1	5.1	1.0	0.5	0.8	2.2	0.1	0.3	- Looking for work			
- พยายามทำ	1.6	-	0.3	0.3	0.1	0.8	-	-	0.2	- Not looking/available for work			
- ไม่ทำงานทำ/พร้อมที่จะทำงาน	8.6	0.1	4.8	0.8	0.4	-	2.2	0.1	0.2	2. Seasonally inactive labor force			
2. กำลังแรงงานที่รอดูกาล	6.1	0.1	0.7	0.2	1.2	0.8	0.9	1.8	0.6	Persons not in Labor Force			
2.1 กำลังแรงงาน	434.9	119.2	49.6	8.7	4.7	5.3	16.5	25.8	205.2	1. Household work			
1. ทำงานบ้าน	18.9	0.6	2.6	0.7	0.9	0.3	3.7	4.1	6.0	2. Studies			
2. เรียนหนังสือ	153.3	109.7	42.4	1.0	-	0.0	0.1	-	-	3. Too young/old/incapable of work			
3. ยังก่อน ขรา/ไม่สามารถทำงานได้	186.7	2.2	2.0	3.8	1.5	2.6	9.3	14.5	150.7	4. Others			
4. อื่น ๆ	76.0	6.7	2.6	3.1	2.3	2.3	3.4	7.2	48.5	FEMALE			
หญิง	1,755.3	139.5	149.8	119.2	109.1	122.2	306.6	368.2	440.7	Total Labor Force			
กำลังแรงงานรวม	1,041.8	16.0	80.1	97.4	89.1	102.7	261.0	270.9	124.6	1. Current labor force			
1. กำลังแรงงานปัจจุบัน	1,038.4	16.0	79.8	97.4	88.4	102.6	259.9	270.2	124.2	1.1 Employed			
1.1 ผู้มีงานทำ	1,030.3	14.6	77.6	96.0	87.4	101.9	259.5	269.3	124.0	- At work			
- ทำงาน	1,026.6	14.6	77.6	95.4	86.9	101.5	258.9	268.5	123.2	- With job but not at work			
- ไม่ทำงานแต่มีงานประจำ	3.7	-	-	0.6	0.6	0.4	0.6	0.8	0.8	1.2 Unemployed			
1.2 ผู้ว่างงาน	8.2	1.4	2.2	1.4	0.9	0.7	0.4	0.9	0.2	- Looking for work			
- พยายามทำ	1.7	-	0.8	-	0.2	0.1	0.2	0.3	-	- Not looking/available for work			
- ไม่ทำงานทำ/พร้อมที่จะทำงาน	6.5	1.4	1.4	1.4	0.7	0.6	0.2	0.6	0.2	2. Seasonally inactive labor force			
2. กำลังแรงงานที่รอดูกาล	3.4	-	0.3	-	0.8	0.1	1.1	0.7	0.5	Persons not in Labor Force			
2.1 กำลังแรงงาน	713.5	123.4	69.8	21.8	20.0	19.5	45.6	97.3	316.1	1. Household work			
1. ทำงานบ้าน	281.5	8.6	20.5	16.3	18.4	16.9	38.3	79.7	82.9	2. Studies			
2. เรียนหนังสือ	157.8	109.9	45.8	1.8	0.3	-	-	-	-	3. Too young/old/incapable of work			
3. ยังก่อน ขรา/ไม่สามารถทำงานได้	227.2	1.0	1.4	1.4	1.0	1.5	6.2	10.6	204.2	4. Others			
4. อื่น ๆ	47.0	3.9	2.1	2.3	0.4	1.2	1.1	7.0	29.0				

ไตรมาสที่ 4/2559 : Quarter 4/2016

ในเขตเทศบาล MUNICIPAL AREA

หน่วยเป็นพัน : In Thousands

ตารางที่ 1 จำนวนประชากรอายุ 15 ปีขึ้นไป จำแนกตามกลุ่มอายุ สถานภาพแรงงาน เพศ และเขตการปกครอง ภาคเหนือ (ต่อ)
 TABLE 1 POPULATION 15 YEARS AND OVER BY AGE GROUP, LABOR FORCE STATUS, SEX AND AREA, NORTHERN REGION (Contd.)
 นครเมฆาเขตเทศบาล NON-MUNICIPAL AREA หน่วยเป็นพัน : In Thousands

สถานภาพแรงงาน	รวม							LABOR FORCE STATUS	
	15-19	20-24	25-29	30-34	35-39	40-49	50-59		>= 60
ประชากรอายุ 15 ปีขึ้นไป	6,161.1	516.6	422.0	403.5	451.0	1,073.3	1,244.2	1,533.6	POPULATION 15 YEARS AND OVER
กำลังแรงงานรวม	4,203.0	358.0	371.1	353.4	409.9	955.0	1,036.3	625.6	Total Labor Force
1. กำลังแรงงานปัจจุบัน	4,191.0	357.3	369.2	351.8	408.5	954.1	1,032.8	624.1	1. Current labor force
1.1 ผู้มีงานทำ	4,146.3	342.0	365.1	349.2	406.8	947.7	1,028.0	622.0	1.1 Employed
- ทำงาน	4,119.2	339.6	362.6	346.0	404.6	943.7	1,020.9	617.8	- At work
- ไม่ทำงานแต่มีงานประจำ	27.1	1.5	2.4	3.2	2.2	4.0	7.1	4.2	- With job but not at work
1.2 ผู้ว่างงาน	44.7	7.7	15.3	2.5	1.7	6.4	4.8	2.1	1.2 Unemployed
- หางานทำ	7.5	3.6	1.9	1.3	-	0.4	-	-	- Looking for work
- ไม่หางานทำ/พร้อมที่จะทำงาน	37.2	4.2	13.5	1.3	1.7	6.1	4.8	2.1	- Not looking/available for work
2. กำลังแรงงานที่รอฤดูกาล	12.0	0.4	0.7	1.7	1.4	0.9	3.6	1.5	2. Seasonally inactive labor force
ผู้ไม่อยู่ในกำลังแรงงาน	1,958.1	423.3	50.9	50.1	41.1	118.3	207.9	908.0	Persons not in Labor Force
1. ทำงานบ้าน	601.6	35.9	37.3	37.3	28.4	75.2	142.4	172.1	1. Household work
2. เรียนหนังสือ	435.4	373.9	58.5	0.6	-	0.2	-	-	2. Studies
3. ยังเด็ก ขรา/ไม่สามารถทำงานได้	817.8	6.6	8.8	7.0	10.1	31.3	51.4	687.3	3. Too young/old/incapable of work
4. อื่น ๆ	103.3	6.9	11.7	5.2	2.7	11.6	14.2	48.5	4. Others

ตารางที่ 1 จำนวนประชากรอายุ 15 ปีขึ้นไป จำแนกตามกลุ่มอายุ สถานภาพแรงงาน เพศ และเขตการปกครอง ภาคเหนือ (ต่อ)

TABLE 1 POPULATION 15 YEARS AND OVER BY AGE GROUP, LABOR FORCE STATUS, SEX AND AREA, NORTHERN REGION (Contd.)

ไตรมาสที่ 4/2559 : Quarter 4/2016 หน่วยเป็นพัน : in Thousands

สถานภาพแรงงาน	กลุ่มอายุ Age Group							LABOR FORCE STATUS		
	รวม Total	15-19	20-24	25-29	30-34	35-39	40-49	50-59	>= 60	POPULATION 15 YEARS AND OVER
ประชากรอายุ 15 ปีขึ้นไป										MALE
ชาย										Total Labor Force
กำลังแรงงานรวม	3,002.2	265.7	264.3	217.3	207.6	224.5	519.0	592.6	711.2	1. Current labor force
1. กำลังแรงงานปัจจุบัน	2,329.0	64.5	220.7	208.5	199.6	217.3	489.2	552.3	376.5	1.1 Employed
1.1 ผู้มีงานทำ	2,321.6	64.4	220.0	207.8	198.3	216.5	484.8	547.8	373.8	- At work
- ทำงาน	2,297.2	59.1	213.1	206.3	196.9	215.4	484.8	547.8	373.8	- With job but not at work
- ไม่ทำงานแต่มีงานประจำ	2,279.1	59.1	211.3	205.6	195.5	213.6	481.9	542.5	369.6	1.2 Unemployed
1.2 ผู้ว่างงาน	18.1	-	1.8	0.8	1.4	1.8	2.9	5.2	4.2	- Looking for work
- ทงงานทำ	24.5	5.2	6.9	1.4	1.4	1.1	4.5	2.3	1.6	- Not looking/available for work
- ไม่ทงงานทำ/พร้อมที่จะทำงาน	3.2	1.5	1.0	0.3	0.5	-	-	-	-	2. Seasonally inactive labor force
2. กำลังแรงงานที่รอฤดูกาล	21.3	3.8	5.9	1.2	0.9	1.1	4.5	2.3	1.6	Persons not in Labor Force
ผู้ไม่อยู่ในกำลังแรงงาน	7.4	0.2	0.7	0.7	1.3	0.8	0.4	2.2	1.1	1. Household work
1. ทำงานบ้าน	673.2	201.2	43.6	8.8	7.9	7.2	29.4	40.3	334.8	2. Studies
1.1 ผู้มีงานทำ	34.5	7.0	4.4	2.1	0.1	1.0	2.4	7.7	9.8	3. Too young/old/incapable of work
2. เรียนหนังสือ	207.5	184.0	23.3	-	0.2	-	-	-	-	4. Others
3. ยังเด็ก ขร/ไม่สามารถทำงานได้	362.2	4.6	9.0	6.5	4.4	5.9	17.0	24.0	290.9	Total Labor Force
4. อื่น ๆ	69.0	5.5	6.9	0.2	3.1	0.3	10.1	8.7	34.1	1. Current labor force
หญิง										FEMALE
กำลังแรงงานรวม	3,159.0	251.3	252.3	204.7	195.9	226.5	554.3	651.6	822.4	1.1 Employed
1. กำลังแรงงานปัจจุบัน	1,874.0	29.2	137.3	162.6	153.8	192.6	465.4	484.0	249.1	- At work
1.1 ผู้มีงานทำ	1,869.4	28.9	137.3	161.4	153.5	192.0	464.9	482.7	248.7	- With job but not at work
- ทำงาน	1,849.2	26.4	128.9	158.8	152.3	191.5	462.9	480.2	248.2	1.2 Unemployed
- ไม่ทำงานแต่มีงานประจำ	1,840.2	25.0	128.3	157.0	150.5	191.0	461.9	478.4	248.2	- Looking for work
1.2 ผู้ว่างงาน	20.2	1.5	0.6	1.7	1.9	0.4	1.1	1.9	-	- Not looking/available for work
- ทงงานทำ	4.3	2.5	8.4	2.7	1.1	0.6	2.0	2.5	0.6	2. Seasonally inactive labor force
- ไม่ทงงานทำ/พร้อมที่จะทำงาน	15.9	2.1	0.9	0.2	0.8	-	0.4	-	-	Persons not in Labor Force
2. กำลังแรงงานที่รอฤดูกาล	4.6	0.4	7.5	2.4	0.3	0.6	1.7	2.5	0.6	1. Household work
ผู้ไม่อยู่ในกำลังแรงงาน	1,284.9	0.3	-	1.2	0.3	0.5	0.5	1.3	0.4	2. Studies
1. ทำงานบ้าน	567.1	222.1	115.0	42.1	42.1	33.9	88.9	167.6	573.2	3. Too young/old/incapable of work
1.1 ผู้มีงานทำ	567.1	28.8	68.7	35.2	37.1	27.4	72.8	134.7	162.3	4. Others
2. เรียนหนังสือ	227.9	189.9	35.2	2.3	0.4	-	0.2	-	-	
3. ยังเด็ก ขร/ไม่สามารถทำงานได้	455.6	2.0	6.4	2.3	2.5	4.2	14.3	27.4	396.5	
4. อื่น ๆ	34.3	1.4	4.8	2.3	2.1	2.3	1.6	5.5	14.4	

ตารางที่ 2 จำนวนประชากรอายุ 15 ปีขึ้นไป จำแนกตามสถานภาพสมรส สถานภาพแรงงาน ภาคเหนือ

TABLE 2 POPULATION 15 YEARS AND OVER BY MARITAL STATUS, LABOR FORCE STATUS, NORTHERN REGION

ไตรมาสที่ 4/2559 : Quarter 4/2016

หน่วยเป็นพัน : In Thousands

สถานภาพแรงงาน	รวม Total	เคยสมรส Ever-Married				LABOR FORCE STATUS		
		โสด Single	สมรส Married	หม้าย Widowed	หย่า Divorced	แยกกันอยู่ Separated	ไม่ทราบ Unknown	
ยอดรวม	9,489.9	2,102.8	6,064.6	896.5	210.0	215.9	0.1	TOTAL
กำลังแรงงานรวม	6,383.3	1,119.4	4,650.6	279.6	164.0	169.6	0.1	Total Labor Force
1. กำลังแรงงานปัจจุบัน	6,361.9	1,114.6	4,635.8	278.9	164.0	168.7	0.1	1. Current labor force
1.1 ผู้มีงานทำ	6,298.9	1,083.1	4,611.1	276.5	163.8	164.4	0.1	1.1 Employed
- ทำงาน	6,258.4	1,078.9	4,579.0	273.9	162.9	163.6	0.1	- At work
- ไม่ทำงานแต่มีงานประจำ	40.5	4.2	32.1	2.5	0.9	0.8	-	- With job but not at work
1.2 ผู้ว่างงาน	63.0	31.5	24.7	2.4	0.2	4.3	-	1.2 Unemployed
- ทวงงทำ	10.8	6.1	3.6	0.3	-	0.8	-	- Looking for work
- ไม่หางานทำพร้อมที่จะทำงาน	52.2	25.4	21.1	2.1	0.2	3.5	-	- Not looking/available for work
2. กำลังแรงงานที่รอดูกาล	21.4	4.9	14.9	0.8	-	0.9	-	2. Seasonally inactive labor force
ผู้ไม่อยู่ในกำลังแรงงาน	3,106.5	983.4	1,414.0	616.8	46.0	46.3	-	Persons not in Labor Force
1. ทำงานบ้าน	902.0	72.2	696.9	92.3	20.7	19.8	-	1. Household work
2. เรียนหนังสือ	746.6	729.5	16.5	-	0.1	0.4	-	2. Studies
3. ยังเด็ก ขรา/ไม่สามารถทำงานได้	1,231.7	126.5	559.6	505.1	18.8	21.6	-	3. Too young/old/incapable of work
4. อื่น ๆ	226.3	55.2	140.9	19.4	6.4	4.4	-	4. Others

ตารางที่ 2 จำนวนประชากรอายุ 15 ปีขึ้นไป จำแนกตามสถานภาพสมรส สถานภาพแรงงาน และเพศ ภาคเหนือ

TABLE 2 POPULATION 15 YEARS AND OVER BY MARITAL STATUS, LABOR FORCE STATUS AND SEX, NORTHERN REGION

ไตรมาสที่ 4/2559 : Quarter 4/2016

หน่วยเป็นพัน : In Thousands

สถานภาพแรงงาน	รวม				เคยสมรส Ever-Married				LABOR FORCE STATUS	
	Total	โสด Single	สมรส Married	หม้าย Widowed	หย่า Divorced	แยกกันอยู่ Separated	ไม่ทราบ Unknown	LABOR FORCE STATUS	LABOR FORCE STATUS	
ชาย	4,575.6	1,220.0	2,967.5	197.5	89.7	100.9	-	MALE	MALE	
กำลังแรงงานรวม	3,467.5	731.2	2,510.6	66.7	74.7	84.4	-	Total Labor Force	Total Labor Force	
1. กำลังแรงงานปัจจุบัน	3,454.1	727.6	2,501.2	66.6	74.7	84.0	-	1. Current labor force	1. Current labor force	
1.1 ผู้มีงานทำ	3,419.5	711.1	2,486.5	65.6	74.6	81.7	-	1.1 Employed	1.1 Employed	
- ทำงาน	3,391.7	709.1	2,461.6	64.9	74.5	81.7	-	- At work	- At work	
- ไม่ทำงานแต่มีงานประจำ	27.8	2.0	24.9	0.8	0.1	-	-	- With job but not at work	- With job but not at work	
1.2 ผู้ว่างงาน	34.6	16.5	14.7	1.0	0.2	2.3	-	1.2 Unemployed	1.2 Unemployed	
- หางานทำ	4.8	2.0	2.8	-	-	-	-	- Looking for work	- Looking for work	
- ไม่หางานทำ/พร้อมที่จะทำงาน	29.8	14.5	11.9	1.0	0.2	2.3	-	- Not looking/available for work	- Not looking/available for work	
2. กำลังแรงงานที่รอฤดูกาล	13.4	3.5	9.4	0.1	-	0.4	-	2. Seasonally inactive labor force	2. Seasonally inactive labor force	
ผู้ไม่อยู่ในกำลังแรงงาน	1,108.1	488.9	456.9	130.9	15.0	16.5	-	Persons not in Labor Force	Persons not in Labor Force	
1. ทำงานบ้าน	53.4	23.7	20.2	3.9	2.9	2.7	-	1. Household work	1. Household work	
2. เรียนหนังสือ	360.8	354.5	6.3	-	-	-	-	2. Studies	2. Studies	
3. ยังกึ่ง ขรา/ไม่สามารถทำงานได้	548.9	73.6	333.0	120.5	10.0	11.9	-	3. Too young/old/incapable of work	3. Too young/old/incapable of work	
4. อื่น ๆ	145.0	37.1	97.4	6.5	2.1	1.9	-	4. Others	4. Others	
หญิง	4,914.2	882.8	3,097.1	699.0	120.3	115.1	0.1	FEMALE	FEMALE	
กำลังแรงงานรวม	2,915.8	388.3	2,140.0	213.0	89.3	85.2	0.1	Total Labor Force	Total Labor Force	
1. กำลังแรงงานปัจจุบัน	2,907.9	386.9	2,134.6	212.3	89.3	84.7	0.1	1. Current labor force	1. Current labor force	
1.1 ผู้มีงานทำ	2,879.5	372.0	2,124.6	210.9	89.3	82.7	0.1	1.1 Employed	1.1 Employed	
- ทำงาน	2,866.7	369.7	2,117.5	209.1	88.5	81.9	0.1	- At work	- At work	
- ไม่ทำงานแต่มีงานประจำ	12.7	2.2	7.2	1.8	0.8	0.8	-	- With job but not at work	- With job but not at work	
1.2 ผู้ว่างงาน	28.4	15.0	10.0	1.5	-	2.0	-	1.2 Unemployed	1.2 Unemployed	
- หางานทำ	6.0	4.1	0.8	0.3	-	0.8	-	- Looking for work	- Looking for work	
- ไม่หางานทำ/พร้อมที่จะทำงาน	22.4	10.9	9.2	1.1	-	1.2	-	- Not looking/available for work	- Not looking/available for work	
2. กำลังแรงงานที่รอฤดูกาล	8.0	1.3	5.4	0.7	-	0.5	-	2. Seasonally inactive labor force	2. Seasonally inactive labor force	
ผู้ไม่อยู่ในกำลังแรงงาน	1,998.4	494.6	957.0	486.0	31.0	29.9	-	Persons not in Labor Force	Persons not in Labor Force	
1. ทำงานบ้าน	848.6	48.6	676.7	88.4	17.9	17.1	-	1. Household work	1. Household work	
2. เรียนหนังสือ	385.8	375.0	10.2	-	0.1	0.4	-	2. Studies	2. Studies	
3. ยังกึ่ง ขรา/ไม่สามารถทำงานได้	682.8	52.9	226.6	384.7	8.8	9.8	-	3. Too young/old/incapable of work	3. Too young/old/incapable of work	
4. อื่น ๆ	81.3	18.1	43.5	12.9	4.2	2.6	-	4. Others	4. Others	

ตารางที่ 2 จำนวนประชากรอายุ 15 ปีขึ้นไป จำนวนตามสถานภาพสมรส สถานภาพแรงงาน เพศ และเขตการปกครอง ภาคเหนือ (ต่อ)

TABLE 2. POPULATION 15 YEARS AND OVER BY MARITAL STATUS, LABOR FORCE STATUS, SEX AND AREA, NORTHERN REGION (Contd.)

สถานภาพแรงงาน	ไม่เขตเทศบาล MUNICIPAL AREA						LABOR FORCE STATUS
	รวม	โสด	สมรส	หม้าย	เคยสมรส Ever-Married	ไม่ทราบ	
	Total	Single	Married	Widowed	Divorced	Unknown	
ยอดรวม	3,328.7	823.9	2,037.2	306.7	95.0	65.8	TOTAL
ชาย	1,573.4	444.0	995.4	66.3	41.3	28.5	MALE
กำลังแรงงานรวม	1,138.5	240.3	819.4	17.9	36.5	24.5	Total Labor Force
1. กำลังแรงงานปัจจุบัน	1,132.5	238.4	815.3	17.9	36.5	24.5	1. Current labor force
1.1 ผู้มีงานทำ	1,122.3	233.4	810.5	17.8	36.3	24.4	1.1 Employed
- ทำงาน	1,112.6	232.7	802.2	17.1	36.2	24.4	- At work
- ไม่ทำงานแต่มีงานประจำ	9.7	0.6	8.3	0.7	0.1	-	- With job but not at work
1.2 ผู้ว่างงาน	10.2	5.0	4.8	0.1	0.2	0.1	1.2 Unemployed
- ทวงงานทำ	1.6	0.3	1.4	-	-	-	- Looking for work
- ไม่ทวงงานทำ/พร้อมที่จะทำงาน	8.6	4.8	3.5	0.1	0.2	0.1	- Not looking/available for work
2. กำลังแรงงานที่รอฤดูกาล	6.1	2.0	4.0	0.1	-	-	2. Seasonally inactive labor force
ผู้ไม่อยู่ในกำลังแรงงาน	434.9	203.7	174.1	48.4	4.8	4.0	Persons not in Labor Force
1. ทำงานบ้าน	18.9	7.7	9.3	1.2	0.5	0.2	1. Household work
2. เรียนหนังสือ	153.3	151.5	1.8	-	-	-	2. Studies
3. ยังเด็ก ขรา/ไม่สามารถทำงานได้	186.7	26.4	110.1	43.7	3.4	3.1	3. Too young/old/incapable of work
4. อื่น ๆ	76.0	18.1	52.9	3.5	0.9	0.7	4. Others
หญิง	1,755.3	379.9	1,043.8	240.4	53.8	37.3	FEMALE
กำลังแรงงานรวม	1,041.8	176.2	724.9	72.6	40.7	27.3	Total Labor Force
1. กำลังแรงงานปัจจุบัน	1,038.4	175.8	722.7	72.4	40.7	26.8	1. Current labor force
1.1 ผู้มีงานทำ	1,030.3	171.9	719.4	71.9	40.7	26.3	1.1 Employed
- ทำงาน	1,026.6	171.5	717.3	71.1	40.7	25.9	- At work
- ไม่ทำงานแต่มีงานประจำ	3.7	0.4	2.0	0.8	0.0	0.4	- With job but not at work
1.2 ผู้ว่างงาน	8.2	3.9	3.3	0.5	-	0.5	1.2 Unemployed
- ทวงงานทำ	1.7	0.9	0.4	0.3	-	-	- Looking for work
- ไม่ทวงงานทำ/พร้อมที่จะทำงาน	6.5	2.9	2.9	0.2	-	0.5	- Not looking/available for work
2. กำลังแรงงานที่รอฤดูกาล	3.4	0.4	2.2	0.2	-	0.5	2. Seasonally inactive labor force
ผู้ไม่อยู่ในกำลังแรงงาน	713.5	203.7	318.9	167.8	13.1	10.0	Persons not in Labor Force
1. ทำงานบ้าน	281.5	20.7	218.7	29.0	7.4	5.7	1. Household work
2. เรียนหนังสือ	157.8	154.1	3.2	-	0.1	0.4	2. Studies
3. ยังเด็ก ขรา/ไม่สามารถทำงานได้	227.2	17.5	70.9	132.1	3.2	3.4	3. Too young/old/incapable of work
4. อื่น ๆ	47.0	11.5	26.1	6.7	2.3	0.4	4. Others

ไตรมาสที่ 4/2559 : Quarter 4/2016

หน่วยเป็นพัน : in Thousands

ตารางที่ 2 จำนวนประชากรอายุ 15 ปีขึ้นไป จำแนกตามสถานภาพสมรส สถานภาพแรงงาน เพศ และเขตการปกครอง ภาคเหนือ (ต่อ)

TABLE 2 POPULATION 15 YEARS AND OVER BY MARITAL STATUS, LABOR FORCE STATUS, SEX AND AREA, NORTHERN REGION (Contd.)

ไตรมาสที่ 4/2559 : Quarter 4/2016

หน่วยเป็นพัน : In Thousands

สถานภาพแรงงาน	รวม							เคยสมรส Ever-Married				LABOR FORCE STATUS			
	Total	โสด Single	สมรส Married	หม้าย Widowed	หย่า Divorced	แยกกันอยู่ Separated	ไม่ทราบ Unknown	โสด Single	หม้าย Widowed	หย่า Divorced	แยกกันอยู่ Separated	ไม่ทราบ Unknown	TOTAL	MALE	FEMALE
ยอดรวม ชาย	6,161.1	1,278.9	4,027.4	589.8	114.9	150.1	-	-	-	-	-	-	150.1	-	-
กำลังแรงงานรวม	3,002.2	776.0	1,974.1	131.2	48.4	72.4	-	-	-	-	-	-	72.4	-	-
1. กำลังแรงงานปัจจุบัน	2,329.0	490.8	1,691.2	48.7	38.2	59.9	-	-	-	-	-	-	59.9	-	-
1.1 ผู้มีงานทำ	2,321.6	489.3	1,685.8	48.7	38.2	59.5	-	-	-	-	-	-	59.5	-	-
- ทำงาน	2,297.2	477.7	1,676.0	47.9	38.2	57.3	-	-	-	-	-	-	57.3	-	-
- ไม่ทำงานแต่มีงานประจำ	2,279.1	476.4	1,659.4	47.7	38.2	57.3	-	-	-	-	-	-	57.3	-	-
1.2 ผู้ว่างงาน	18.1	1.3	16.6	0.1	-	-	-	-	-	-	-	-	-	-	-
- พยายามทำ	24.5	11.5	9.8	0.9	-	2.2	-	-	-	-	-	-	2.2	-	-
- ไม่ทำงานทำ/พร้อมที่จะทำงาน	3.2	1.8	1.5	-	-	-	-	-	-	-	-	-	-	-	-
2. กำลังแรงงานหรือฤดูกาล	21.3	9.8	8.4	0.9	-	2.2	-	-	-	-	-	-	2.2	-	-
7.4	1.6	5.4	-	-	0.4	-	-	-	-	-	-	-	0.4	-	-
2. กำลังแรงงานที่ไม่อยู่ในกำลังแรงงาน	673.2	285.2	282.9	82.5	10.2	12.5	-	-	-	-	-	-	12.5	-	-
1. ทำงานบ้าน	34.5	16.0	10.9	2.7	2.3	2.6	-	-	-	-	-	-	2.6	-	-
2. เรียนหนังสือ	207.5	203.0	4.5	-	-	-	-	-	-	-	-	-	-	-	-
3. ยังเด็ก ขรา/ไม่สามารถทำงานได้	362.2	47.2	222.9	76.7	6.6	8.8	-	-	-	-	-	-	8.8	-	-
4. อื่น ๆ	69.0	19.1	44.5	3.0	1.3	1.1	-	-	-	-	-	-	1.1	-	-
หญิง	3,159.0	502.9	2,053.3	458.6	66.5	77.7	-	-	-	-	-	-	77.7	-	-
กำลังแรงงานรวม	1,874.0	212.1	1,415.1	140.4	48.6	57.9	-	-	-	-	-	-	57.9	-	-
1. กำลังแรงงานปัจจุบัน	1,869.4	211.2	1,412.0	139.9	48.6	57.9	-	-	-	-	-	-	57.9	-	-
1.1 ผู้มีงานทำ	1,849.2	200.1	1,405.3	139.0	48.6	56.4	-	-	-	-	-	-	56.4	-	-
- ทำงาน	1,840.2	198.2	1,400.1	138.0	47.8	56.0	-	-	-	-	-	-	56.0	-	-
- ไม่ทำงานแต่มีงานประจำ	9.1	1.9	5.1	1.0	0.8	0.3	-	-	-	-	-	-	0.3	-	-
1.2 ผู้ว่างงาน	20.2	11.1	6.7	0.9	-	1.5	-	-	-	-	-	-	1.5	-	-
- พยายามทำ	4.3	3.2	0.4	-	-	0.8	-	-	-	-	-	-	0.8	-	-
- ไม่ทำงานทำ/พร้อมที่จะทำงาน	15.9	7.9	6.3	0.9	-	0.7	-	-	-	-	-	-	0.7	-	-
2. กำลังแรงงานหรือฤดูกาล	4.6	0.9	3.2	0.5	-	-	-	-	-	-	-	-	-	-	-
2. กำลังแรงงานที่ไม่อยู่ในกำลังแรงงาน	1,284.9	290.8	638.1	318.2	18.0	19.9	-	-	-	-	-	-	19.9	-	-
1. ทำงานบ้าน	567.1	27.9	458.0	59.4	10.4	11.4	-	-	-	-	-	-	11.4	-	-
2. เรียนหนังสือ	227.9	220.9	7.0	-	-	-	-	-	-	-	-	-	-	-	-
3. ยังเด็ก ขรา/ไม่สามารถทำงานได้	455.6	35.4	155.7	252.5	5.6	6.3	-	-	-	-	-	-	6.3	-	-
4. อื่น ๆ	34.3	6.6	17.4	6.3	1.9	2.2	-	-	-	-	-	-	2.2	-	-

ตารางที่ 3 จำนวนประชากรอายุ 15 ปีขึ้นไป จำแนกตามระดับการศึกษาที่สำเร็จ สถานภาพแรงงาน ภาคเหนือ

TABLE 3 POPULATION 15 YEARS AND OVER BY LEVEL OF EDUCATIONAL ATTAINMENT, LABOR FORCE STATUS, NORTHERN REGION

ไตรมาสที่ 4/2559 : Quarter 4/2016

หน่วยนับพัน : In Thousands

สถานภาพแรงงาน	รวม	ไม่มี การศึกษา	ต่ำกว่า ประถมศึกษา	ประถม ศึกษา	มัธยมศึกษาตอนปลาย						อื่น ๆ Others	ไม่รู้ Unknown	LABOR FORCE STATUS
					Upper Secondary Level			Higher Level					
					มัธยมศึกษา ตอนต้น	สามัญ ศึกษา	สาขาวิชา- การฝึกสอน	สามัญ วิชาการ	สาขาวิชา เทคนิค	สาขาวิชา อาชีวศึกษา			
Lower Secondary	General/ Academic	Vocational Teacher Training	Academic	Technical Education	Teacher Training								
Total	9,489.9	822.6	2,994.5	1,594.3	1,062.6	253.1	0.9	693.1	358.5	195.4	15.0	8.1	TOTAL
กำลังแรงงาน	6,383.3	424.2	1,808.0	1,255.0	742.3	172.5	0.3	610.7	306.3	144.0	11.3	5.4	Total Labor Force
1. กำลังแรงงานปัจจุบัน	6,361.9	422.7	1,800.6	1,251.6	739.4	171.2	0.3	610.2	306.1	144.0	11.3	5.4	1. Current labor force
1.1 ผู้จ้างทำ	6,298.9	421.9	1,793.1	1,242.2	731.1	165.5	0.3	602.8	301.0	139.3	11.3	5.4	1.1 Employed
- ทำงาน	6,258.4	419.1	1,778.7	1,235.5	726.6	164.7	0.3	599.8	300.0	138.5	11.3	5.4	- At work
- ไม่ทำงานแต่มีงานประจำ	40.5	2.7	14.4	6.7	4.5	0.8	-	3.1	1.0	0.8	-	-	- With job but not at work
1.2 ผู้ว่างงาน	63.0	0.8	7.5	9.3	8.3	5.7	-	7.4	5.2	4.7	-	-	1.2 Unemployed
- พยายามทำ	10.8	-	0.5	1.9	1.8	3.1	-	1.9	0.9	-	-	-	- Looking for work
- ไม่สามารถทำหรือมีที่ทำงาน	52.2	0.8	7.0	7.4	6.5	2.7	-	5.5	4.2	4.7	-	-	- Not looking/available for work
2. กำลังแรงงานที่ออกตลาด	21.4	1.5	7.4	6.5	2.9	1.3	-	0.5	0.2	-	-	-	2. Seasonally inactive labor force
ผู้ไม่อยู่ในกำลังแรงงาน	3,106.5	398.4	1,186.5	336.2	320.3	80.6	0.6	82.4	52.2	51.3	3.8	2.8	Persons not in Labor Force
1. ทำงานบ้าน	902.0	89.4	362.6	140.1	99.3	19.6	0.0	40.5	29.0	8.2	2.6	0.3	1. Household work
2. เรียนหนังสือ	746.6	-	0.5	125.1	166.5	44.4	-	1.3	6.1	-	0.9	-	2. Studies
3. ผู้ที่ต่ำกว่าวัยสามารถทำงานได้	1,231.7	301.0	796.0	48.4	24.3	6.1	-	7.4	5.3	4.1	0.1	2.1	3. Too young/old/incapable of work
4. อื่น ๆ	226.3	8.1	27.4	22.6	30.2	10.6	0.6	33.3	11.8	39.0	0.1	0.3	4. Others

∕ รวมอาชีพระยะสั้น ∕ Including Short course Vocational

ตารางที่ 3 จำนวนประชากรอายุ 15 ปีขึ้นไป จำนวนตามระดับการศึกษาสำหรับ สถานภาพแรงงาน เพศ ภาคเหนือ
TABLE 3 POPULATION 15 YEARS AND OVER BY LEVEL OF EDUCATIONAL ATTAINMENT, LABOR FORCE STATUS, SEX , NORTHERN REGION

สถานภาพแรงงาน	รวม	ไม่ การศึกษา	ค่า ไม่ ศึกษา	ประถม ศึกษา	มัธยมศึกษาตอนต้น				อุดมศึกษา				อื่นๆ	ไม่ ทราบ	LABOR FORCE STATUS
					ไม่ ศึกษา ขั้น ต้น	Upper Secondary Level		Higher Level		Others	Unknown				
						General/ Academic	Vocational	Technical Education	Higher Education						
ชาย	4,575.6	302.6	1,332.4	835.0	835.6	545.5	141.9	0.8	307.8	203.6	62.6	3.6	4.2	MALE	
กำลังแรงงาน	3,467.5	195.2	941.7	712.8	574.1	429.9	100.5	0.3	278.5	189.7	39.6	3.2	2.3	Total Labor Force	
1. กำลังแรงงานปัจจุบัน	3,454.1	195.0	937.2	707.7	573.3	428.3	99.5	0.3	278.2	189.7	39.6	3.2	2.3	1. Current labor force	
1.1 ผู้รับงาน	3,419.5	195.0	932.7	701.5	564.3	422.8	98.0	0.3	274.7	185.9	38.8	3.2	2.3	1.1 Employed	
- ที่งาน	3,391.7	192.4	921.5	696.7	560.8	420.0	97.8	0.3	273.0	185.0	38.7	3.2	2.3	- At work	
- ไม่ทำงานแต่มีงานประจำ	27.8	2.6	11.2	4.9	3.6	2.8	0.1	-	1.7	0.9	0.1	-	-	- With job but not at work	
1.2 ผู้ว่างงาน	34.6	-	4.4	6.1	9.0	5.5	1.5	-	3.5	3.8	0.8	-	-	1.2 Unemployed	
- พยายาม	4.8	-	0.2	1.6	0.4	1.0	0.0	-	1.0	0.5	-	-	-	- Looking for work	
- ไม่ทำงาน/พร้อมที่จะทำงาน	29.8	-	4.3	4.6	8.6	4.5	1.5	-	3.2	3.3	0.8	-	-	- Not looking/available for work	
2. กำลังแรงงานที่หยุดพัก	13.4	0.2	4.5	5.1	0.8	1.6	1.0	-	0.3	-	-	-	-	2. Seasonally inactive labor force	
ผู้ไม่อยู่ในกำลังแรงงาน	1,108.1	107.5	390.7	122.2	261.6	115.6	41.4	0.5	29.2	14.0	23.0	0.4	1.9	Persons not in Labor Force	
1. ที่งานบ้าน	53.4	2.6	17.5	12.8	9.2	4.4	2.3	-	2.8	1.8	0.1	-	-	1. Household work	
2. เรียนหนังสือ	360.8	-	0.3	66.4	193.7	70.4	26.6	-	1.1	2.1	-	-	-	2. Studies	
3. ยึดถืองาน/ไม่สามารถทำงานได้	548.9	103.5	356.8	27.2	27.4	16.8	4.9	-	4.7	3.4	2.8	-	1.6	3. Too young/old/incapable of work	
4. อื่น ๆ	145.0	1.4	16.1	15.9	31.3	24.0	7.7	0.5	20.7	6.7	20.1	0.1	0.3	4. Others	
หญิง	4,974.2	520.0	1,622.2	759.3	656.1	517.1	111.2	0.1	385.3	154.8	132.8	11.4	3.9	FEMALE	
กำลังแรงงาน	2,915.8	229.0	866.4	545.3	326.3	312.5	72.0	-	332.1	116.6	104.5	8.1	3.1	Total Labor Force	
1. กำลังแรงงานปัจจุบัน	2,907.9	227.7	863.4	543.9	325.9	311.1	71.7	-	332.0	116.5	104.5	8.1	3.1	1. Current labor force	
1.1 ผู้รับงาน	2,879.5	226.8	860.4	540.7	320.8	308.4	67.5	-	328.1	115.1	100.6	8.1	3.1	1.1 Employed	
- ที่งาน	2,866.7	226.7	857.2	538.8	317.9	306.6	66.9	-	326.8	115.0	99.8	8.1	3.1	- At work	
- ไม่ทำงานแต่มีงานประจำ	12.7	0.1	3.2	1.9	2.9	1.8	0.6	-	1.3	0.1	0.8	-	-	- With job but not at work	
1.2 ผู้ว่างงาน	28.4	0.8	3.1	3.2	5.1	2.8	4.2	-	3.9	1.4	3.9	-	-	1.2 Unemployed	
- พยายาม	6.0	-	0.3	0.4	0.3	0.8	2.1	-	1.7	0.5	-	-	-	- Looking for work	
- ไม่ทำงาน/พร้อมที่จะทำงาน	22.4	0.8	2.7	2.9	4.8	2.0	2.2	-	2.2	0.9	3.9	-	-	- Not looking/available for work	
2. กำลังแรงงานที่หยุดพัก	8.0	1.3	2.9	2.9	0.4	1.3	0.3	-	0.2	0.2	-	-	-	2. Seasonally inactive labor force	
ผู้ไม่อยู่ในกำลังแรงงาน	1,998.4	291.0	795.8	214.0	329.8	204.7	39.2	0.1	53.2	38.2	28.3	3.3	0.8	Persons not in Labor Force	
1. ที่งานบ้าน	848.6	86.8	345.1	127.3	101.2	94.9	17.3	0.0	37.7	27.2	8.1	2.6	0.3	1. Household work	
2. เรียนหนังสือ	385.8	-	0.2	58.8	208.1	96.1	17.8	-	0.2	4.0	-	0.6	-	2. Studies	
3. ยึดถืองาน/ไม่สามารถทำงานได้	682.8	197.5	439.2	21.1	9.6	7.5	1.2	-	2.7	1.9	1.3	0.1	0.5	3. Too young/old/incapable of work	
4. อื่น ๆ	81.3	6.6	11.3	6.8	10.9	6.2	2.9	0.1	12.6	5.1	18.9	-	-	4. Others	

รวมผู้เรียนสั้น ๆ Including Short Course Vocational

ตารางที่ 3 จำนวนประชากรอายุ 15 ปีขึ้นไป จำแนกตามระดับการศึกษาที่สำเร็จ สถานภาพแรงงาน เพศ และเขตกรุงเทพมหานคร ภาคเหนือ (ต่อ)
TABLE 3 POPULATION 15 YEARS AND OVER BY LEVEL OF EDUCATIONAL ATTAINMENT, LABOR FORCE STATUS, SEX AND AREA, NORTHERN REGION (Contd)

สถานภาพแรงงาน	รวม	ไม่มี การศึกษา No schooling	ต่ำกว่า ประถมศึกษา Incomplete primary	ประถมศึกษา Primary	Upper Secondary Level				อุดมศึกษา				อื่น ๆ Others	ไม่ทราบ Unknown	LABOR FORCE STATUS
					มัธยมศึกษา ตอนต้น Lower Secondary	สามัญ General/ Academic	สายอาชีพ- ศึกษา Vocational	สายวิชา- การศึกษา Teacher Training	สายวิชาทาง การศึกษ Technical Education	สายวิชาชีพ Higher Education	สายวิชา- การศึกษา Teacher Training				
												จำนวน คน			
ยอดรวม	3,328.7	213.9	931.4	451.4	446.8	124.5	0.6	371.4	155.7	95.6	7.5	4.1	2.7	TOTAL	
กำลังแรงงาน	2,180.3	108.6	530.5	340.7	285.2	86.1	0.3	326.3	126.9	64.5	5.2	2.7	2.7	Total Labor Force	
1. กำลังแรงงานปัจจุบัน	2,170.9	108.5	527.3	338.9	283.8	85.0	0.3	325.8	126.9	64.5	5.2	2.7	2.7	1. Current labor force	
1.1 ผู้จ้างทำ	2,152.6	108.5	525.8	337.2	280.7	84.1	0.3	321.5	124.3	64.4	5.2	2.7	2.7	1.1 Employed	
- ทำงาน	2,139.2	108.5	520.4	336.0	279.6	83.8	0.3	318.5	123.3	64.3	5.2	2.7	2.7	- At work	
- ไม่ทำงานแต่มีงานประจำ	13.4	0.1	5.4	1.1	1.1	0.3	-	3.1	1.0	0.2	-	-	-	- With job but not at work	
1.2 ผู้ว่างงาน	18.3	-	1.5	1.7	4.1	3.1	0.9	4.3	2.7	0.1	-	-	-	1.2 Unemployed	
- พยายามทำ	3.3	-	0.5	0.1	0.5	1.0	-	1.0	0.2	-	-	-	-	- Looking for work	
- ไม่สามารถทำหรือมีข้อจำกัด	15.1	-	1.0	1.6	3.6	2.1	0.9	3.3	2.5	0.1	-	-	-	- Not looking/available for work	
2. กำลังแรงงานที่รอฤดูกาล	9.4	0.1	3.2	1.9	1.2	1.5	1.1	0.5	-	-	-	-	-	2. Seasonally inactive labor force	
ผู้ไม่อยู่ในกำลังแรงงาน	1,148.4	105.3	400.9	110.6	161.6	38.4	0.3	45.1	28.7	31.0	2.3	1.4	1.4	Persons not in Labor Force	
1. ทำงานบ้าน	300.4	22.9	119.8	44.3	33.1	11.4	0.0	18.4	14.8	3.1	1.1	0.3	0.3	1. Household work	
2. เรียนหนังสือ	311.1	-	0.5	36.3	152.0	96.4	-	1.3	4.4	-	0.9	-	-	2. Studies	
3. ผู้ที่ติดตรงไม่สามารถทำงานได้	413.9	79.0	273.2	18.8	12.2	1.8	-	4.6	2.6	1.8	0.1	0.9	0.9	3. Too young/old/incapable of work	
4. อื่น ๆ	123.0	3.3	7.4	11.2	20.8	5.9	0.3	20.8	7.0	26.1	0.1	0.2	0.2	4. Others	

/ Including Short Course Vocational

ตารางที่ 3 จำนวนประชากรอายุ 15 ปีขึ้นไป จำนวนคนรับการศึกษาที่สำเร็จ สถานภาพแรงงาน เพศ และเขตการปกครอง ภาคเหนือ (ต่อ)

TABLE 3 POPULATION 15 YEARS AND OVER BY LEVEL OF EDUCATIONAL ATTAINMENT, LABOR FORCE STATUS, SEX AND AREA, NORTHERN REGION (Contd)

ในเขตเทศบาล MUNICIPAL AREA

หน่วยนับเป็น : In Thousands

สถานภาพแรงงาน	รวม	ไม่ การศึกษา No schooling	ต่ำกว่า ประถมศึกษา Incomplete primary	ประถมศึกษา Primary	ระดับการศึกษา Upper Secondary Level					สูงกว่า Higher Level			อื่น ๆ Others	ไม่ทราบ Unknown	LABOR FORCE STATUS
					มัธยมศึกษา ตอนต้น Lower Secondary	สามัญ General/ Academic	มัธยมศึกษา วิชา Vocational	สอน Teacher Training	อาชีวศึกษา Technical Education	อาชีวศึกษา Higher Technical Education	อาชีวศึกษา Teacher Training	อาชีวศึกษา Training			
เทศบาล	3,328.7	213.9	931.4	451.4	446.8	124.5	0.6	371.4	155.7	95.6	7.5	4.1	TOTAL		
ชาย	1,273.4	70.8	397.4	237.7	229.0	65.4	0.4	165.9	82.8	31.5	3.0	2.1	MALE		
1,138.5	44.2	264.4	194.3	182.4	157.5	50.1	0.3	147.2	74.7	19.7	2.6	1.1	Total Labor Force		
1,132.5	44.2	262.4	193.1	181.6	156.7	49.2	0.3	146.9	74.7	19.7	2.6	1.1	1. Current labor force		
1,122.6	44.2	261.8	191.8	180.4	154.2	48.7	0.3	145.1	72.3	19.7	2.6	1.1	1.1 Employed		
1,112.6	44.2	257.8	190.8	179.4	153.4	48.6	0.3	143.4	71.5	19.6	2.6	1.1	- At work		
9.7	-	4.0	0.9	0.9	0.1	0.1	-	1.7	0.9	0.1	-	-	- With job but not at work		
10.2	-	0.6	1.3	1.3	2.5	0.5	-	1.8	2.3	-	-	-	1.2 Unemployed		
1.6	-	0.2	0.1	0.1	1.0	-	-	0.3	-	-	-	-	- Looking for work		
8.6	-	0.4	1.3	1.3	1.5	0.5	-	1.5	2.3	-	-	-	- Not looking/available for work		
6.1	-	2.0	1.2	1.2	0.8	0.9	-	0.3	-	-	-	-	2. Seasonally inactive labor force		
434.9	26.6	133.0	43.3	105.0	71.5	15.3	0.2	18.7	8.2	11.8	0.4	1.0	Persons not in Labor Force		
18.9	0.8	5.8	3.9	2.3	2.5	0.7	-	1.6	1.2	0.1	-	-	1. Household work		
153.3	-	0.3	19.8	75.4	45.8	9.4	-	1.1	1.3	-	0.3	-	2. Studies		
186.7	25.2	122.3	12.9	11.1	7.9	1.5	-	3.2	1.2	0.7	-	0.8	3. Too young/old/incapable of work		
76.0	0.5	4.6	6.8	16.3	15.2	3.7	0.2	12.8	4.5	11.1	0.1	0.2	4. Others		
1,755.3	143.1	533.9	213.7	238.7	217.9	59.1	0.1	205.5	72.8	64.0	4.4	2.0	FEMALE		
1,041.8	64.4	266.0	146.4	120.9	127.7	36.0	-	179.1	52.3	44.8	2.6	1.6	Total Labor Force		
1,038.4	64.3	264.9	145.7	120.5	127.1	35.8	-	178.9	52.3	44.8	2.6	1.6	1. Current labor force		
1,030.3	64.3	264.0	145.4	117.6	126.5	35.4	-	176.4	51.9	44.7	2.6	1.6	1.1 Employed		
1,026.6	64.3	262.6	145.2	117.4	126.3	35.2	-	175.1	51.8	44.6	2.6	1.6	- At work		
3.7	0.1	1.4	0.2	0.1	0.2	0.1	-	1.3	0.1	0.1	-	-	- With job but not at work		
8.2	-	0.9	0.4	0.4	0.6	0.4	-	2.5	0.4	0.1	-	-	1.2 Unemployed		
1.7	-	0.3	-	-	-	-	-	0.8	0.2	-	-	-	- Looking for work		
6.5	-	0.6	0.4	0.4	0.6	0.4	-	1.8	0.1	0.1	-	-	- Not looking/available for work		
3.4	0.1	1.2	0.7	0.4	0.6	0.3	-	0.2	-	-	-	-	2. Seasonally inactive labor force		
713.5	78.7	267.9	67.3	117.8	98.2	23.1	0.1	26.4	20.5	19.2	1.9	0.4	Persons not in Labor Force		
281.5	22.1	114.0	40.4	28.8	30.6	10.7	0.0	16.9	13.6	3.1	1.1	0.3	1. Household work		
157.8	-	0.2	16.6	76.6	58.6	9.9	-	0.2	3.1	-	0.6	-	2. Studies		
227.2	53.8	151.0	60	7.9	4.2	0.3	-	1.4	1.3	1.1	0.1	0.1	3. Too young/old/incapable of work		
47.0	2.8	2.8	4.4	4.5	4.7	2.2	0.1	8.0	2.5	15.0	-	-	4. Others		

∇ รวมอาชีพรับสั้น ∇ Including Short Course Vocational

ตารางที่ 3 จำนวนประชากรอายุ 15 ปีขึ้นไป จำแนกตามระดับการศึกษาที่สำเร็จ สถานภาพแรงงาน เพศ และเขตการปกครอง ภาคเหนือ (ต่อ)
 TABLE 3 POPULATION 15 YEARS AND OVER BY LEVEL OF EDUCATIONAL ATTAINMENT, LABOR FORCE STATUS, SEX AND AREA, NORTHERN REGION (Contd)

สถานภาพแรงงาน	ภูมิภาคตอนบน												รวม	ไม่ การศึกษา No schooling	ไม่ ศึกษา Incomplete primary	ประถมศึกษา Primary	มัธยมศึกษา ตอนต้น Lower Secondary	Upper Secondary Level				อุดมศึกษา				อื่น ๆ Others	LABOR FORCE STATUS
	General/ Academic	Vocational	Teacher Training	Teacher Training	Academic	Higher Technical Education	Higher Education	Teacher Training	Teacher Training	Teacher Training	Teacher Training	Teacher Training															
																		General/ Academic	Vocational	Teacher Training	Teacher Training	Academic	Higher Technical Education	Higher Education	Teacher Training		
ยอดรวม	6,161.1	608.7	2,063.2	1,142.9	965.7	615.8	128.7	0.3	321.7	202.8	99.8	7.5	4.0	4.0	TOTAL												
กำลังแรงงาน	4,203.0	315.5	1,277.6	917.3	597.2	457.1	86.4	-	284.4	179.3	79.5	6.1	2.7	2.7	Total Labor Force												
1. กำลังแรงงานปัจจุบัน	4,191.0	314.2	1,273.3	912.7	597.2	455.6	86.2	-	284.4	179.2	79.5	6.1	2.7	2.7	1. Current labor force												
1.1 ผู้ว่างงาน	4,146.3	313.3	1,267.3	905.1	587.2	450.4	81.4	-	281.3	176.7	74.9	6.1	2.7	2.7	1.1 Employed												
- ทำงาน	4,119.2	310.7	1,258.3	899.5	581.9	447.0	80.9	-	281.3	176.7	74.2	6.1	2.7	2.7	- At work												
- ไม่ทำงานแต่มีงานประจำ	27.1	2.7	9.0	5.6	5.3	3.4	0.5	-	-	-	0.7	-	-	-	- With job but not at work												
1.2 ผู้ว่างงาน	44.7	0.8	6.0	7.6	10.0	5.2	4.8	-	3.1	2.5	4.6	-	-	-	1.2 Unemployed												
- พยายามทำ	7.5	-	-	1.8	0.3	0.8	3.1	-	0.9	0.7	-	-	-	-	- Looking for work												
- ไม่สามารถทำ/พร้อมที่จะทำงาน	37.2	0.8	6.0	5.8	9.8	4.4	1.8	-	2.2	1.8	4.6	-	-	-	- Not looking/available for work												
2. กำลังแรงงานที่ออกนอกภาค	12.0	1.4	4.2	4.6	-	1.5	0.2	-	-	0.2	-	-	-	-	2. Seasonally inactive labor force												
ผู้ไม่อยู่ในกำลังแรงงาน	1,956.1	293.2	785.6	225.6	368.5	158.7	42.3	0.3	37.3	23.5	20.3	1.5	1.4	1.4	Persons not in Labor Force												
1. ทำงานบ้าน	601.6	66.4	242.8	95.9	79.3	66.3	8.1	-	22.0	14.3	5.1	1.5	-	-	1. Household work												
2. เรียนหนังสือ	435.4	-	-	88.8	249.8	70.1	25.1	-	-	1.6	-	-	-	-	2. Studies												
3. ผู้เด็กควรไปเรียนแต่ไม่ทำงาน	817.8	222.0	522.7	29.5	18.0	12.1	4.3	-	2.8	2.8	2.3	-	1.2	1.2	3. Too young/old/incapable of work												
4. อื่น ๆ	103.3	4.8	20.0	11.4	21.4	10.2	4.8	0.3	12.5	4.8	13.0	-	0.1	0.1	4. Others												

√/ รวมข้อเรียนสั้น / Including Short Course Vocational

ตารางที่ 3 จำนวนประชากรอายุ 15 ปีขึ้นไป จำนวนตามระดับการศึกษาที่สำเร็จ สถานภาพแรงงาน เพศ และเขตการปกครอง ภาคเหนือ (ต่อ)
 TABLE 3 POPULATION 15 YEARS AND OVER BY LEVEL OF EDUCATIONAL ATTAINMENT, LABOR FORCE STATUS, SEX AND AREA, NORTHERN REGION (Contd)

ไตรมาสที่ 4/2559 : Quarter 4/2016

หน่วยนับพัน : in Thousands

สถานภาพแรงงาน	รวม	ไม่ การศึกษา No schooling	ต่ำกว่า ประถมศึกษา Incomplete primary	ประถม ศึกษา Primary	ระดับมัธยมศึกษา Upper Secondary Level				อุดมศึกษา Higher Level				อื่นๆ Others	ไม่ทราบ Unknown	LABOR FORCE STATUS
					มัธยมศึกษา ตอนต้น Lower Secondary	สามัญ ศึกษา Vocational	สามัญ- การศึกษา Teacher Training	สามัญ ศึกษา Academic	สามัญ ศึกษา Technical Education	สามัญ- การศึกษา Teacher Training					
											General/ Academic	General/ Academic			
ยอดรวม	6,161.1	608.7	2,063.2	1,142.9	615.8	128.7	0.3	321.7	202.8	99.8	7.5	4.0	TOTAL		
ชาย	3,002.2	231.9	934.9	597.3	316.5	76.5	0.3	141.9	120.8	31.1	0.6	2.1	MALE		
กำลังแรงงาน	2,329.0	151.0	677.2	518.4	391.7	272.3	19.8	131.3	115.0	19.8	0.6	1.2	Total Labor Force		
1. กำลังแรงงานปัจจุบัน	2,321.6	150.8	674.8	514.6	391.7	271.6	50.2	131.3	115.0	19.8	0.6	1.2	1. Current labor force		
1.1 ผู้จบการศึกษา	2,297.2	150.8	670.9	509.8	385.9	268.5	49.3	129.6	113.5	19.1	0.6	1.2	1.1 Employed		
- ทำงาน	2,279.1	148.2	663.7	505.9	381.4	266.7	49.3	129.6	113.5	19.1	0.6	1.2	- At work		
- ไม่ทำงานแต่มีงานประจำ	18.1	2.6	7.2	3.9	2.5	1.9	-	-	-	-	-	-	- With job but not at work		
1.2 ผู้ว่างงาน	24.5	-	3.9	4.8	7.8	3.0	1.0	1.7	1.5	0.8	-	-	1.2 Unemployed		
- พยายามทำ	3.2	-	-	1.5	0.3	-	1.0	-	0.5	-	-	-	- Looking for work		
- ไม่ทำงานแต่พร้อมที่จะทำงาน	21.3	-	3.9	3.3	7.5	3.0	-	1.7	1.0	0.8	-	-	- Not looking/available for work		
2. กำลังแรงงานที่ตกค้าง	7.4	0.2	2.5	3.9	0.8	0.2	-	-	-	-	-	-	2. Seasonally inactive labor force		
ผู้ไม่อยู่ในกำลังแรงงาน	673.2	80.9	257.7	78.9	156.6	44.2	26.1	10.6	5.8	11.2	-	0.9	Persons not in Labor Force		
1. พักงาน	34.5	1.7	11.7	8.9	6.8	2.0	1.5	1.2	0.6	-	-	-	1. Household work		
2. เรียนหนังสือ	207.5	-	-	46.6	118.4	17.2	-	-	0.7	-	-	-	2. Studies		
3. ยังศึกษา/ไม่ตามกำหนดไว้	362.2	78.2	234.5	14.3	16.3	8.8	3.4	1.5	2.2	2.1	-	0.8	3. Too young/old/incapable of work		
4. อื่น ๆ	69.0	0.9	11.5	9.0	15.1	8.8	4.0	7.9	2.3	9.1	-	0.1	4. Others		
หญิง	3,159.0	376.9	1,128.3	545.6	417.4	299.3	52.1	179.8	82.0	68.8	6.9	1.9	FEMALE		
กำลังแรงงาน	1,974.0	164.6	600.3	398.9	205.5	184.8	36.0	153.1	64.3	59.7	5.5	1.5	Total Labor Force		
1. กำลังแรงงานปัจจุบัน	1,869.4	163.4	598.6	398.2	205.5	184.1	36.0	153.1	64.2	59.7	5.5	1.5	1. Current labor force		
1.1 ผู้จบการศึกษา	1,849.2	162.5	596.4	395.3	203.2	181.9	32.2	151.7	63.2	55.9	5.5	1.5	1.1 Employed		
- ทำงาน	1,840.2	162.5	594.6	393.6	200.5	180.3	31.6	151.7	63.2	55.2	5.5	1.5	- At work		
- ไม่ทำงานแต่มีงานประจำ	9.1	0.1	1.8	1.7	2.8	1.5	0.5	-	-	0.7	-	-	- With job but not at work		
1.2 ผู้ว่างงาน	20.2	0.8	2.2	2.8	2.2	2.2	3.8	1.4	1.0	3.8	-	4.0	1.2 Unemployed		
- พยายามทำ	4.3	-	-	0.4	-	0.8	2.1	-	0.2	-	-	-	- Looking for work		
- ไม่ทำงานแต่พร้อมที่จะทำงาน	15.9	0.8	2.2	2.5	2.2	1.4	1.8	0.5	0.8	3.8	-	-	- Not looking/available for work		
2. กำลังแรงงานที่ตกค้าง	4.6	1.2	1.8	0.7	-	0.7	-	-	0.2	-	-	-	2. Seasonally inactive labor force		
ผู้ไม่อยู่ในกำลังแรงงาน	1,284.9	212.3	527.9	146.7	212.0	114.5	16.1	26.7	17.7	9.1	1.5	0.4	Persons not in Labor Force		
1. พักงาน	567.1	64.7	231.2	87.0	72.4	64.3	6.6	20.8	13.6	5.1	1.5	-	1. Household work		
2. เรียนหนังสือ	227.9	-	-	42.2	131.5	45.5	7.9	-	0.9	-	-	-	2. Studies		
3. ยังศึกษา/ไม่ตามกำหนดไว้	455.6	143.7	288.2	15.2	1.7	3.3	0.9	1.3	0.6	0.2	-	0.4	3. Too young/old/incapable of work		
4. อื่น ๆ	34.3	3.9	8.5	2.4	6.4	1.4	0.7	4.6	2.6	3.9	-	-	4. Others		

✓ รวมผู้เรียนสั้น ๆ Including Short Course Vocational

ตารางที่ 4 จำนวนผู้จ้างทำ งานตามระดับการศึกษาที่สำเร็จ อาชีพ ภาคเหนือ

TABLE 4 EMPLOYED PERSONS BY LEVEL OF EDUCATIONAL ATTAINMENT, OCCUPATION, NORTHERN REGION

ไตรมาสที่ 4/2559 : Quarter 4/2016

หมื่นคน : h Thousands

อาชีพ Occupation	รวม Total	ไม่ มีการศึกษา No schooling	ต่ำกว่า ประถมศึกษา Incomplete primary	ประถมศึกษา Primary	มัธยมศึกษาตอนต้น Upper Secondary Level				อุดมศึกษา Higher Level				อื่นๆ Others	ไม่ทราบ Unknown	OCCUPATION
					มัธยมศึกษา ตอนต้น Lower Secondary	สามัญ General/ Academic	สายอาชีพ Vocational	สายวิชาชีพ Teacher Training	สายวิชาการ Academic	สายวิชาชีพ Technical Education		สายวิชา- การศึกษา Teacher Training			
										สายวิชา- ศึกษา Vocational	สายวิชา- การศึกษา Teacher Training				
ยอดรวม	6,298.9	421.9	1,793.1	1,242.2	731.1	1,65.5	0.3	602.8	301.0	1,393	11.3	5.4	TOTAL		
1. ผู้จัดการ ข้าราชการระดับอาวุโส และผู้บริหารบริหาร และผู้บริหารบริหาร	162.2	2.8	12.5	18.7	30.2	4.4	-	62.4	11.0	5.0	0.1	-	1. managers, senior officials and Legislators		
2. ผู้ประกอบการวิสาหกิจขนาดกลาง	295.5	0.4	1.3	3.2	8.9	2.9	-	151.3	29.3	93.3	0.1	-	2. Professionals		
3. เจ้าหน้าที่เทคนิคและผู้ประกอบวิชาชีพที่เกี่ยวข้องกับด้านต่างๆ	161.6	2.5	7.5	2.3	23.5	6.3	-	75.5	32.3	3.6	0.1	0.1	3. Technicians and associate professionals		
4. เสิร์ช	184.5	-	2.3	4.0	24.3	7.0	-	101.4	25.1	5.6	-	-	4. Clerks		
5. พนักงานบริการและผู้จำหน่ายสินค้า	1,159.5	45.5	257.0	162.1	217.1	54.8	-	133.5	71.1	19.9	2.1	0.5	5. Service workers and sell goods		
6. ผู้ปฏิบัติงานที่มีอยู่ในด้านเกษตรกรรม ป่าไม้ และประมง	2,524.9	231.9	1,030.0	630.4	207.8	29.8	-	34.5	38.0	6.8	0.2	1.2	6. Skilled agricultural, forest and fishery workers		
7. ช่างฝีมือ และผู้ปฏิบัติงานที่เกี่ยวข้อง	745.4	37.9	202.4	160.3	92.4	36.1	-	27.5	55.1	2.3	1.5	0.3	7. Craft and associate professionals		
8. ผู้ควบคุมเครื่องจักรโรงงานและเครื่องจักร และผู้ปฏิบัติงานด้านการประกอบ	317.4	7.8	44.3	67.6	61.2	11.9	-	9.5	27.8	2.2	6.4	0.1	8. Plant and machine controllers and assemblers		
9. ผู้ประกอบอาชีพงานพื้นฐาน	749.7	93.1	236.0	193.7	65.7	12.3	0.3	7.4	11.3	0.6	0.8	3.1	9. Elementary occupations		
10. คนงานที่ไม่ได้จำแนกไว้ในหมวดอื่น	-	-	-	-	-	-	-	-	-	-	-	-	10. Workers not classifiable by occupation		

./ รวมอาชีพระยะสั้น ./ Including Short Course Vocational

ตารางที่ 4 จำนวนผู้จ้างทำ จำแนกตามระดับการศึกษาที่สำเร็จ อาชีพ และเพศ ภาคเหนือ
TABLE 4 EMPLOYED PERSONS BY LEVEL OF EDUCATIONAL ATTAINMENT, OCCUPATION AND SEX, NORTHERN REGION

อาชีพ Occupation	รวม Total	ไม่มี การศึกษา No schooling	ต่ำกว่า ประถมศึกษา Incomplete primary	ประถมศึกษา Primary	มัธยมศึกษาตอนต้น Upper Secondary Level				อุดมศึกษา Higher Level				อื่นๆ Others	ไม่ทราบ Unknown	อาชีพ Occupation
					มัธยมศึกษา ตอนต้น Lower Secondary	สามัญ General/ Academic	อาชีวศึกษา ศึกษา Vocational	อาชีวศึกษา- การฝึก Teacher Training	อาชีวศึกษา การฝึก Teacher Training	อาชีวศึกษา Academic	อาชีวศึกษา Technical Education	อาชีวศึกษา- การฝึก Teacher Training			
ชาย Male	3,419.5	1,95.0	932.7	701.5	422.8	98.0	0.3	274.7	185.9	38.8	3.2	2.3	MALE		
1. ผู้จัดการ ข้าราชการระดับอาวุโส และระดับปฏิบัติการ และหัวหน้าทีมขาย	113.3	1.9	8.9	14.5	21.5	2.5	-	38.9	8.7	4.2	0.1	-	1. managers, senior officials and executives and sales		
2. ผู้ประกอบการระดับต้นถึงกลาง	103.2	0.4	1.2	1.3	3.2	2.1	-	63.6	7.9	21.3	0.1	-	2. Professionals		
3. เจ้าหน้าที่เทคนิคและผู้ประกอบการวิชาชีพ ที่เกี่ยวข้องกับด้านต่างๆ	78.4	1.3	4.3	1.5	12.0	2.9	-	33.5	16.0	1.1	0.1	0.1	3. Technicians and associate professionals		
4. เซลล์	60.8	-	1.4	1.1	11.6	2.2	-	25.6	6.2	1.3	-	-	4. Clerks		
5. พนักงานบริการและผู้ทวนสินค้า	434.7	12.5	78.8	55.8	88.8	21.8	-	59.4	34.0	4.4	0.2	0.3	5. Service workers and sell goods workers		
6. ผู้ปฏิบัติงานที่มีชื่อในด้านการเกษตร ป่าไม้ และประมง	1,485.9	106.1	581.8	362.9	139.2	22.0	-	25.9	30.4	3.8	0.1	0.5	6. Skilled agricultural forest and fishery workers		
7. ช่างฝีมือ และผู้ปฏิบัติงานที่เกี่ยวข้อง	520.8	25.2	115.4	113.1	67.7	26.5	-	18.1	50.8	1.2	1.2	0.3	7. Craft and associate professionals		
8. ผู้ควบคุมเครื่องจักรโรงงานและเครื่องจักร และส่วปฏิบัติงานด้านการประกอบ	228.1	5.8	32.2	48.8	38.3	8.7	-	5.8	22.9	1.5	1.0	0.1	8. Plant and machine controllers and assemblers		
9. ผู้ประกอบการด้านสุขภาพ	394.2	41.8	108.7	102.5	40.4	7.3	0.3	3.9	9.0	-	0.4	1.0	9. Elementary occupations		
10. คนงานที่มีได้จำแนกไว้ในหมวดอื่น	-	-	-	-	-	-	-	-	-	-	-	-	10. Workers not classifiable by occupation		
หญิง Female	2,879.5	226.8	860.4	540.7	308.4	67.5	-	328.1	115.1	100.6	8.1	3.1	FEMALE		
1. ผู้จัดการ ข้าราชการระดับอาวุโส และหัวหน้าทีมขาย	48.9	0.9	3.6	4.2	8.7	1.8	-	23.5	2.3	0.8	-	-	1. managers, senior officials and executives and sales		
2. ผู้ประกอบการระดับต้นถึงกลาง	192.3	-	0.1	1.9	5.6	0.8	-	87.7	21.4	72.1	-	-	2. Professionals		
3. เจ้าหน้าที่เทคนิคและผู้ประกอบการวิชาชีพ ที่เกี่ยวข้องกับด้านต่างๆ	85.2	1.2	3.1	0.8	11.5	3.4	-	42.0	16.3	2.5	-	-	3. Technicians and associate professionals		
4. เซลล์	123.7	-	0.8	2.9	12.7	4.9	-	75.8	18.9	4.3	-	-	4. Clerks		
5. พนักงานบริการและผู้ทวนสินค้า	724.9	33.0	178.3	106.3	128.3	33.1	-	74.1	37.1	15.5	1.8	0.2	5. Service workers and sell goods workers		
6. ผู้ปฏิบัติงานที่มีชื่อในด้านการเกษตร ป่าไม้ และประมง	1,039.0	125.8	448.1	267.5	68.6	7.8	-	8.6	7.5	3.0	0.1	0.7	6. Skilled agricultural forest and fishery workers		
7. ช่างฝีมือ และผู้ปฏิบัติงานที่เกี่ยวข้อง	222.6	12.7	86.9	47.2	24.7	7.7	-	9.4	4.4	1.1	0.3	0.1	7. Craft and associate professionals		
8. ผู้ควบคุมเครื่องจักรโรงงานและเครื่องจักร และส่วปฏิบัติงานด้านการประกอบ	89.3	2.0	12.1	18.8	23.0	3.1	-	3.7	4.9	0.6	5.4	-	8. Plant and machine controllers and assemblers		
9. ผู้ประกอบการด้านสุขภาพ	355.5	51.2	127.3	91.2	25.3	5.0	-	3.5	2.2	0.6	0.4	2.1	9. Elementary occupations		
10. คนงานที่มีได้จำแนกไว้ในหมวดอื่น	-	-	-	-	-	-	-	-	-	-	-	-	10. Workers not classifiable by occupation		

./ รวมอาชีพประมง, ./ Including Short Course Vocational

ตารางที่ 4 จำนวนผู้จ้างงานที่จำแนกตามระดับการศึกษาที่สำเร็จ อาชีพ เพศ และเขตการปกครอง ภาคเหนือ (ต่อ)
TABLE 4 EMPLOYED PERSONS BY LEVEL OF EDUCATIONAL ATTAINMENT, OCCUPATION, SEX AND AREA, NORTHERN REGION (Contd.)

หน่วยนับ: ใน Thousands

ไตรมาสที่ 4/2559 - Quarter 4/2016

อาชีพ Occupation	รวม Total	ไม่มี การศึกษา No schooling	ต่ำกว่า ประถมศึกษา Incomplete primary	ประถมศึกษา Primary	มัธยมศึกษาตอนปลาย Upper Secondary Level				อุดมศึกษา Higher Level			อื่นๆ Others	ไม่ทราบ Unknown	OCCUPATION
					มัธยมศึกษา ตอนต้น Lower Secondary	สามัญ General/ Academic	อาชีว- ศึกษา Vocational	สาขาวิชา- การศึกษา Teacher Training	สาขาวิชาการ Academic	สาขาวิชาชีพ Higher Technical Education	สาขาวิชา- การศึกษา Teacher Training			
ยอดรวม	2,132.6	108.5	525.8	337.2	280.7	84.1	0.3	321.5	124.3	64.4	5.2	2.7	TOTAL	
ชาย	1,122.3	44.2	261.8	191.8	154.2	48.7	0.3	145.1	72.3	19.7	2.6	1.1	MALE	
1. ผู้จัดการ ระดับอาวุโส และผู้บริหารอาวุโส	55.5	0.8	3.2	4.5	8.8	2.4	-	22.4	3.9	2.7	0.1	-	1. managers, senior officials and Legislators	
2. ผู้ประกอบการระดับต่างๆ	52.2	0.3	0.8	-	2.4	0.5	-	33.5	2.5	10.6	0.1	-	2. Professionals	
3. เจ้าหน้าที่เทคนิคและผู้ประกอบการวิชาชีพ ที่เกี่ยวข้องกันต่างๆ	39.3	0.1	0.8	0.9	5.8	1.8	-	19.2	5.8	1.1	0.1	0.1	3. Technicians and associate professionals	
4. เสมียน	25.4	-	1.4	0.8	4.6	1.1	-	11.3	3.8	0.4	-	-	4. Clerks	
5. พนักงานบริการและผู้จำหน่ายสินค้า	222.0	5.2	28.3	30.1	42.8	15.2	-	40.5	14.8	3.1	0.2	0.3	5. Service workers and sell goods	
6. ผู้ปฏิบัติงานที่มีอยู่ในด้านเกษตร ป่าไม้ และประมง	306.6	15.9	133.4	67.7	30.4	4.4	-	3.9	7.9	0.5	0.1	0.3	6. Skilled agricultural forest and fishery workers	
7. ช่างฝีมือ และผู้ปฏิบัติงานที่เกี่ยวข้อง	202.7	4.2	45.8	37.4	26.3	15.1	-	10.5	22.1	1.0	1.2	0.3	7. Craft and associate professionals	
8. ผู้ควบคุมเครื่องจักรโรงงานและเครื่องจักร และผู้ปฏิบัติงานด้านการประกอบ	100.7	3.0	12.7	24.2	18.2	4.1	-	2.2	9.0	0.4	0.4	0.1	8. Plant and machine controllers and assemblers	
9. ผู้ประกอบอาชีพตามบัญชี 10. คนงานที่มีได้งานเป็นภาคอื่น	120.0	14.7	35.3	26.2	15.0	4.2	0.3	1.8	2.6	-	0.4	-	9. Elementary occupations	
10. คนงานที่มีได้งานเป็นภาคอื่น	-	-	-	-	-	-	-	-	-	-	-	-	10. Workers not classifiable by occupation	

1/ รวมอาชีพระยะสั้น 1/ Including Short Course Vocational

ตารางที่ 4 จำนวนผู้จ้างงานที่จำแนกตามระดับการศึกษาที่สำเร็จ อาชีพ เพศ และเขตการปกครอง ภาคเหนือ (ต่อ)
TABLE 4 EMPLOYED PERSONS BY LEVEL OF EDUCATIONAL ATTAINMENT, OCCUPATION, SEX AND AREA, NORTHERN REGION (Contd.)

หน่วยนับพัน, in Thousands

อาชีพ Occupation	รวม Total	ไม่ มีการศึกษา No schooling	ต่ำกว่า ประถมศึกษา Incomplete primary	ประถมศึกษา Primary	มัธยมศึกษาตอนปลาย Upper Secondary Level				อุดมศึกษา Higher Level			อื่นๆ Others	ไม่ทราบ Unknown	OCCUPATION
					มัธยมศึกษา ตอนต้น Lower Secondary	สามัญ General/ Academic	อาชีว- ศึกษา Vocational	อาชีว- การศึกษา Teacher Training	อาชีวการ การ Academic	อาชีวอาชีพ Higher Technical Education	สายวิชา- การศึกษา Teacher Training			
หญิง	1090.3	64.3	264.0	145.4	117.6	126.5	35.4	-	176.4	51.9	44.7	2.6	1.6	FEMALE
1. ผู้จัดการ ข้าราชการระดับอาวุโส และผู้บริหารกฎหมาย	25.5	0.4	1.4	1.6	1.7	2.3	0.8	-	14.9	1.7	0.8	-	-	1. managers, senior officials and Legislators
2. ผู้ประกอบวิชาชีพด้านต่างๆ	88.3	-	0.1	1.0	0.7	2.8	0.2	-	42.9	10.0	30.5	-	-	2. Professionals
3. เจ้าหน้าที่เทคนิคและผู้ประกอบวิชาชีพ ที่เกี่ยวข้องกับด้านต่างๆ	43.5	0.7	1.2	0.2	1.1	8.2	2.7	-	24.4	4.6	0.5	-	-	3. Technicians and associate professionals
4. เสิร์ช	59.0	-	0.1	1.5	1.2	5.2	2.1	-	37.4	9.0	2.5	-	-	4. Clerks
5. พนักงานบริการและผู้จำหน่ายสินค้า	354.8	16.7	77.1	46.1	59.2	65.9	19.8	-	42.8	17.9	8.0	1.3	0.2	5. Service workers and sell goods
6. ผู้ปฏิบัติงานที่มีฝีมือในด้านการเกษตร ป่าไม้ และประมง	209.1	22.9	102.9	46.6	20.3	10.3	1.2	-	3.2	1.4	0.2	0.1	-	6. Skilled agricultural forest and fishery workers
7. ช่างฝีมือ และผู้ปฏิบัติงานที่เกี่ยวข้อง	96.0	4.7	35.9	17.7	12.5	10.6	5.3	-	5.9	2.3	0.9	0.3	0.1	7. Craft and associate professionals
8. ผู้ควบคุมเครื่องจักรโรงงานและเครื่องจักร และผู้ปฏิบัติงานด้านการประกอบ	41.4	1.1	7.0	7.4	5.7	10.7	1.5	-	3.0	3.7	0.6	0.8	-	8. Plant and machine controllers and assemblers
9. ผู้ประกอบอาชีพงานพื้นฐาน	112.7	17.9	38.5	23.3	15.3	10.6	1.7	-	2.0	1.4	0.6	0.1	1.3	9. Elementary occupations
10. คนงานที่มีฝีมือจำแนกไว้โดยอัตโนมัติ	-	-	-	-	-	-	-	-	-	-	-	-	-	10. Workers not classifiable by occupation

1/ รวมอาชีพระยะสั้น 2/ Including Short Course Vocational

ตารางที่ 4 จำนวนผู้จ้างงานที่จำแนกตามระดับการศึกษาที่สำเร็จ อาชีพ เพศ และเขตการปกครอง ภาคเหนือ (ต่อ)
 TABLE 4 EMPLOYED PERSONS BY LEVEL OF EDUCATIONAL ATTAINMENT, OCCUPATION, SEX AND AREA, NORTHERN REGION (Contd.)

หน่วยนับ: in Thousands

อาชีพ Occupation	รวม Total	ไม่มี การศึกษา No schooling	ต่ำกว่า ประถมศึกษา Incomplete primary	ประถมศึกษา Primary	มัธยมศึกษาตอนปลาย Upper Secondary Level				อุดมศึกษา Higher Level			อื่นๆ Others	ไม่ทราบ Unknown	OCCUPATION
					มัธยมศึกษา ตอนต้น Lower Secondary	สามัญ General/ Academic	อาชีวศึกษา Vocational	อาชีวศึกษา อาชีวศึกษา Higher Technical Education	อาชีวศึกษา อาชีวศึกษา Higher Technical Education	อาชีวศึกษา อาชีวศึกษา Higher Technical Education	อื่นๆ Others			
ยอดรวม	4,146.3	313.3	1,267.3	905.1	450.4	81.4	-	281.3	176.7	74.9	6.1	2.7	TOTAL	
ชาย	2,297.2	150.8	670.9	509.8	268.5	49.3	-	129.6	113.5	19.1	0.6	1.2	MALE	
1. ผู้จัดการ ข้าราชการระดับอาวุโส และผู้บริหารพิเศษ	598	1.1	5.8	10.0	12.7	0.2	-	16.6	4.8	1.5	-	-	1. managers, senior officials and Legislators	
2. ผู้ประกอบการวิสาหกิจขนาดกลาง	51.0	0.1	0.4	1.3	0.8	1.6	-	30.1	5.4	10.7	-	-	2. Professionals	
3. เจ้าหน้าที่เทคนิคและผู้ประกอบการอาชีพ ที่เกี่ยวข้องกับด้านต่างๆ	39.1	1.2	3.5	0.6	6.2	1.1	-	14.3	10.2	-	-	-	3. Technicians and associate professionals	
4. เสมียน	35.5	-	-	0.3	7.0	1.1	-	14.4	2.4	0.9	-	-	4. Clerks	
5. พนักงานบริการและผู้จำหน่ายสินค้า	212.7	7.3	50.5	25.7	46.0	6.6	-	18.9	19.2	1.3	-	-	5. Service workers and sell goods	
6. ผู้ปฏิบัติงานที่มีชื่อในด้านการเกษตร ป่าไม้ และประมง	1,179.3	90.2	448.4	295.2	108.8	17.6	-	22.1	22.5	3.4	-	0.2	6. Skilled agricultural forest and fishery workers	
7. ช่างฝีมือ และผู้ปฏิบัติงานที่เกี่ยวข้อง	318.1	21.0	69.6	75.7	41.4	13.4	-	7.6	28.7	0.2	-	-	7. Craft and associate professionals	
8. ผู้ควบคุมเครื่องจักรโรงงานและเครื่องจักร และผู้ปฏิบัติงานด้านการประกอบ	127.5	2.8	19.4	24.6	20.1	4.6	-	3.7	13.9	1.1	0.6	-	8. Plant and machine controls and assemblers	
9. ผู้ประกอบอาชีพตามหนังสือ 10. คนงานที่มีชื่อในภาคอื่น	274.2	27.1	73.4	76.4	25.4	3.1	-	2.2	6.4	-	-	1.0	9. Elementary occupations	
10. คนงานที่มีชื่อในภาคอื่น	-	-	-	-	-	-	-	-	-	-	-	-	10. Workers not classifiable by occupation	

1/ รวมอาชีพระยะสั้น / Including Short Course Vocational

ตารางที่ 4 จำนวนผู้จ้างงานที่จำแนกตามระดับการศึกษาที่สำเร็จ อาชีพ เพศ และเขตภาคของ ภาคเหนือ (ต่อ)
 TABLE 4 EMPLOYED PERSONS BY LEVEL OF EDUCATIONAL ATTAINMENT, OCCUPATION, SEX AND AREA, NORTHERN REGION (Contd.)

หน่วยนับพัน : in Thousands

อาชีพ	รวม	ไม่มีการศึกษา	ต่ำกว่าประถมศึกษาไม่สมบูรณ์	ประถมศึกษา	มัธยมศึกษาตอนปลาย				อุดมศึกษา				อื่นๆ	ไม่ทราบ	OCCUPATION
					มัธยมศึกษาตอนต้น	สามัญ	สายวิชาชีพ	สายวิชาการ	อุดมศึกษา		สายวิชาการศึกษา	สายวิชาชีพ			
									Lower Secondary	Upper Secondary Level					
Total	Primary	No schooling	Incomplete primary	Primary	Secondary	General/Academic	Vocational	Teacher Training	Academic	Technical Education	Teacher Training	Others	Unknown		
หญิง	1,849.2	162.5	596.4	395.3	203.2	181.9	32.2		151.7	63.2	55.9	5.5	1.5	FEMALE	
1. ผู้จัดการ ข้าราชการระดับอาวุโส และผู้บริหารกฎหมาย	234	0.5	2.2	2.6	1.3	6.5	1.1		8.6	0.7	-	-	-	1. managers, senior officials and Legislators	
2. ผู้ประกอบการวิสาหกิจขนาดกลาง	104.1	-	-	0.9	2.2	2.8	0.6		44.8	11.4	41.5	-	-	2. Professionals	
3. เจ้าหน้าที่เทคนิคและผู้ประกอบการวิชาชีพที่เกี่ยวเนื่องกับด้านต่างๆ	39.7	0.6	1.9	0.6	1.3	3.3	0.7		17.6	11.8	2.0	-	-	3. Technicians and associate professionals	
4. เกษีณ	64.7	-	0.8	1.3	2.3	7.5	2.7		38.4	9.9	1.8	-	-	4. Clerks	
5. พนักงานบริการและผู้จำหน่ายสินค้า	370.1	16.3	101.2	60.2	58.1	62.4	13.3		31.4	19.2	7.5	0.5	-	5. Service workers and sell goods	
6. ผู้ปฏิบัติงานที่มีฝีมือในด้านการเกษตร ป่าไม้ และประมง	829.9	102.9	345.2	220.9	80.9	58.3	6.6		5.4	6.1	2.9	-	0.7	6. Skilled agricultural forest and fishery workers	
7. ช่างฝีมือ และผู้ปฏิบัติงานที่เกี่ยวข้อง	126.7	8.0	51.1	29.5	15.8	14.1	2.4		3.5	2.1	0.2	-	-	7. Craft and associate professionals	
8. ผู้ควบคุมเครื่องจักรโรงงานและเครื่องจักรและผู้ปฏิบัติงานด้านการประกอบ	47.9	1.0	5.1	11.4	10.0	12.3	1.6		0.6	1.2	-	4.6	-	8. Plant and machine controllers and assemblers	
9. ผู้ประกอบการขายงานพื้นฐาน	242.8	33.3	88.9	67.9	31.4	14.7	3.3		1.5	0.9	-	0.3	0.8	9. Elementary occupations	
10. คนงานที่มีฝีมือแยกไว้โดยตัวอื่น	-	-	-	-	-	-	-		-	-	-	-	-	10. Workers not classifiable by occupation	

∕ รวมอาชีพระยะสั้น ∕ Including Short Course Vocational

ตารางที่ 5 จำนวนผู้จ้างทำ งานตามระดับการศึกษาตั้งแต่ ชั้นประถม ถึง ชั้นมัธยมศึกษาตอนต้น

TABLE 5 EMPLOYED PERSONS BY LEVEL OF EDUCATIONAL ATTAINMENT, INDUSTRY, NORTHERN REGION

อุตสาหกรรม Industry	รวม Total	ไม่ ไป เรียน No schooling	ต่ำกว่า ประถมศึกษา Incomplete primary	ประถมศึกษา Primary	ระดับมัธยมศึกษาตอนต้น Upper Secondary Level			อุดมศึกษา Higher Level			อื่นๆ Others	ไม่ทราบ Unknown	INDUSTRY
					ระดับ มัธยมศึกษา ตอนต้น Lower Secondary	สามัญ General/ Academic	สายอาชีพ ศึกษา Vocational	สายอาชีพ การศึกษา Teacher Training	สายอาชีพ การศึกษา Technical Education	สายอาชีพ การศึกษา Teacher Training			
ยอดรวม	6,298.9	421.9	1,793.1	1,242.2	731.1	1,65.5	0.3	602.8	301.0	139.3	11.3	5.4	TOTAL
1. เกษตรกรรม การทำไม้และการประมง	2,811.4	270.0	1,132.6	713.6	222.0	32.2	-	36.8	39.5	7.0	0.4	1.3	1. Agriculture, forestry and fishing
2. การทำเหมืองแร่ และขุดถลุงหิน	18.7	-	1.9	3.7	3.2	0.2	-	3.0	2.3	-	-	-	2. Mining and quarrying
3. การผลิต	621.5	311.8	156.7	118.9	87.1	22.7	0.3	44.9	41.4	3.3	7.1	0.1	3. Manufacturing
4. ไฟฟ้า ก๊าซ และระบบปรับอากาศ	20.6	-	1.1	0.9	2.8	0.9	-	7.3	6.7	-	-	0.1	4. Electricity, gas, steam and air conditioning supply
5. การจัดหาทำ การจัดการและกรน้ำดื่ม น้ำเสีย ขยะเปียก และสิ่งปฏิกูล	10.6	-	3.2	1.8	2.1	0.3	-	0.6	0.3	-	-	-	5. Water supply; sewerage, waste management and remediation activities
6. การก่อสร้าง	413.3	411.8	109.6	120.9	35.5	12.6	-	6.9	12.0	0.2	0.7	1.0	6. Construction
7. การขนส่ง และการขุดลอก การต่ออากาศยาน	990.8	395.5	203.0	134.4	174.6	47.0	-	124.5	75.9	11.1	2.6	1.3	7. Wholesale and retail trade; repair of motor vehicles and motorcycles
8. การขนส่ง และยานที่ขับเคลื่อนด้วยเครื่องยนต์	69.6	1.6	15.9	10.6	14.1	3.9	-	4.1	3.7	1.0	-	-	8. Transportation and storage
9. ที่พักแรมและบริการด้านอาหาร	373.8	155.6	81.9	65.6	68.6	15.8	-	36.3	19.3	5.2	0.3	1.4	9. Accommodation and food service activities
10. ขนส่งผู้โดยสารและรถโดยสาร	16.7	-	-	-	2.1	0.5	-	10.0	1.9	0.5	-	-	10. Information and communication
11. กิจกรรมทางการเงินและการประกันภัย	58.9	-	0.1	2.2	0.9	5.9	1.9	39.2	8.0	0.8	-	-	11. Financial and insurance activities
12. กิจกรรมอสังหาริมทรัพย์	111.3	0.8	1.9	0.2	2.8	0.3	-	3.8	0.4	0.8	-	-	12. Real estate activities
13. กิจกรรมวิชาชีพ วิทยาศาสตร์ และเทคโนโลยี	25.3	-	2.3	1.2	2.3	1.2	-	14.4	1.3	-	-	-	13. Professional, scientific and technical activities
14. กิจกรรมการบริการและการบริการส่วนบุคคล	46.0	2.9	4.9	9.1	7.6	6.7	1.1	8.9	4.9	-	-	-	14. Administrative and support service activities
15. การบริการราชการ การป้องกันประเทศ การประมง	288.6	0.9	14.6	19.5	44.3	12.3	-	129.3	30.1	9.0	-	0.1	15. Public administration and defence; compulsory social security
16. การศึกษา	208.0	0.1	6.7	5.2	8.3	3.4	-	79.9	8.3	91.6	-	-	16. Education
17. กิจกรรมด้านสุขภาพและงานสังคมสงเคราะห์	123.9	1.7	7.8	6.0	20.3	5.2	-	39.9	30.9	7.2	-	-	17. Human health and social work activities
18. ศิลปะ ความบันเทิง และนันทนาการ	39.4	3.6	4.7	5.8	5.5	0.5	-	3.2	5.1	0.1	-	-	18. Arts, entertainment and recreation
19. กิจกรรมบริการอื่น ๆ	129.5	7.5	35.7	16.9	22.1	3.4	-	9.3	9.1	1.2	0.3	-	19. Other service activities
20. กิจกรรมการจ้างงานครัวเรือนส่วนบุคคล การผลิตสินค้าและบริการที่ใช้ของเพื่อใช้ครัวเรือน	24.5	4.2	8.7	5.7	1.2	0.3	-	-	-	0.4	-	-	20. Activities of households as employers; undifferentiated goods and services-producing activities of households for own use
21. กิจกรรมขององค์การระหว่างประเทศ	0.7	-	-	0.2	-	-	-	0.5	0.0	-	-	-	21. Activities of extraterritorial organizations and bodies
22. ไม่ทราบ	1.9	-	-	-	-	-	-	-	-	-	-	-	22. Unknown

รวมวิชาการสั้น ๆ Including Short Course, Vocational

ตารางที่ 5 จำนวนผู้จ้างงานตามระดับการศึกษาที่จ้างอุตสาหกรรม และเพศ ภาคเหนือ

TABLE 5. EMPLOYED PERSONS BY LEVEL OF EDUCATIONAL ATTAINMENT, INDUSTRY AND SEX, NORTHERN REGION

อุตสาหกรรม Industry	รวม Total	ไม่ ไป ศึกษา No schooling	ต่ำกว่า ประถมศึกษา Incomplete primary	ประถมศึกษา Primary	ระดับมัธยมศึกษา Upper Secondary Level			อุดมศึกษา Higher Level			อื่นๆ Others	ไม่รู้ Unknown	อุตสาหกรรม Industry	
					จำนวน คน Lower Secondary	สามัญ General/ Academic	อาชีพ Vocational	อาชีพ ครู Teacher Training	อาชีพ ครู Academic	เทคนิค Technical Education				อาชีพ ครู Teacher Training
ชาย														
1. เกษตรกรรม การป่าไม้ และการประมง	3,419.5	195.0	932.7	701.5	422.8	98.0	0.3	38.8	274.7	185.9	3.2	2.3	MALE	
2. การทำเหมืองแร่ และเหมืองหิน	1,650.2	120.2	632.3	415.7	149.4	23.4	-	4.0	27.2	32.5	0.3	0.5	1. Agriculture, forestry and fishing	
3. การผลิต	289.8	17.2	56.4	55.1	38.2	10.6	0.3	-	19.6	29.0	1.6	0.0	2. Mining and quarrying	
4. ไฟฟ้า ก๊าซ ไอน้ำ และระบบปรับอากาศ	18.1	-	0.9	0.9	2.8	0.9	-	-	5.3	6.6	-	0.1	3. Manufacturing	
5. การก่อสร้าง การจัดการและการซ่อมบำรุงสิ่ง ของมีค่า และสิ่งปลูก	8.3	-	3.2	1.3	1.3	-	-	-	0.4	-	-	-	4. Electricity, gas, steam and air conditioning supply and services-producing activities of households for own use and remediation activities	
6. การก่อสร้าง	341.6	29.5	92.9	94.6	31.7	10.8	-	0.2	6.3	10.1	0.7	0.2	5. Water supply; sewerage, waste management and remediation activities	
7. การขนส่ง และการขนส่งสินค้า การซ่อมยานยนต์	47.4	14.4	17.5	16.5	90.5	26.4	-	3.4	53.0	49.6	0.6	1.2	6. Construction	
8. การค้าปลีก การค้าส่ง และการบริการ	56.9	2.2	17.6	20.2	19.1	8.8	-	1.2	13.5	8.8	0.2	0.2	7. Wholesale and retail trade; repair of motor vehicles and motorcycles	
9. ที่พักแรม และการบริการอาหาร	116.0	2.2	17.6	23.4	23.4	6.3	-	0.5	13.5	8.8	0.2	0.2	8. Accommodation and food service activities	
10. กิจกรรมทางวัฒนธรรม กีฬา และนันทนาการ	9.6	-	-	4.9	1.3	0.3	-	-	4.9	1.1	0.5	-	9. Information and communication	
11. การขนส่งทางบก และการขนส่งทางน้ำ	25.9	-	-	1.3	1.8	1.0	-	-	16.0	4.8	0.3	-	10. Information and communication	
12. การขนส่งทางอากาศ	4.7	-	-	0.1	1.4	0.1	-	-	1.4	0.2	0.8	-	11. Financial and insurance activities	
13. การขนส่งทางน้ำ การขนส่งทางอากาศ และทางบก	14.8	-	1.1	0.7	2.1	0.9	-	-	7.0	0.8	-	-	12. Real estate activities	
14. การขนส่งทางบก และการบริการ	30.6	1.4	3.3	4.9	3.9	0.9	-	-	5.4	4.1	-	-	13. Professional, scientific and technical activities	
15. การบริการที่จอดรถ การให้บริการที่พัก และ การให้บริการอื่น	178.7	0.9	11.0	16.3	35.0	9.5	-	3.5	61.4	19.0	-	0.1	14. Administrative and support service activities	
16. การศึกษา	71.0	-	3.3	1.8	4.1	1.6	-	-	34.4	3.8	-	-	15. Public administration and defence; compulsary social security	
17. กิจกรรมสุขภาพและการดูแลสุขภาพ	25.6	0.6	0.7	1.0	7.2	0.3	-	21.4	-	3.8	-	-	16. Education	
18. ศิลปะ วัฒนธรรม และนันทนาการ	15.4	0.2	1.6	3.0	3.2	0.5	-	0.5	2.0	6.7	-	-	17. Human health and social work activities	
19. กิจกรรมกีฬาและนันทนาการ	60.2	6.2	13.7	4.6	11.1	1.5	-	-	2.0	2.9	-	-	18. Arts, entertainment and recreation	
20. กิจกรรมการจ้างงานในครัวเรือนส่วนบุคคล	5.0	0.9	1.7	1.5	0.3	-	-	-	-	7.1	0.3	0.2	19. Other service activities	
การขนส่งสินค้า และการบริการที่ขนส่งสินค้าในครัวเรือน	0.1	-	-	-	-	-	-	-	-	-	-	-	20. Activities of households as employers; undifferentiated goods and services-producing activities of households for own use	
21. กิจกรรมขององค์กรระหว่างประเทศ	1.0	-	-	-	-	-	-	-	0.1	-	-	-	21. Activities of extraterritorial organizations and bodies	
22. ไม่ทราบ	2,879.5	226.8	860.4	500.7	308.4	67.5	-	-	388.1	115.1	8.1	3.1	22. Unknown	
หญิง														
1. เกษตรกรรม การป่าไม้ และการประมง	1,161.2	149.8	500.3	297.9	72.6	8.7	-	3.0	9.6	7.0	0.1	0.8	FEMALE	
2. การทำเหมืองแร่ และเหมืองหิน	2.9	0.3	0.6	1.6	-	-	-	-	0.6	0.3	-	-	1. Agriculture, forestry and fishing	
3. การผลิต	331.7	14.5	100.3	63.8	48.9	12.2	-	1.7	25.3	12.4	5.7	0.1	2. Mining and quarrying	
4. ไฟฟ้า ก๊าซ ไอน้ำ และระบบปรับอากาศ	2.6	-	0.2	-	-	-	-	-	2.0	0.1	-	-	3. Manufacturing	
5. การก่อสร้าง การจัดการและการซ่อมบำรุงสิ่ง ของมีค่า และสิ่งปลูก	2.3	-	-	0.5	0.7	0.3	-	-	0.2	0.3	-	-	4. Electricity, gas, steam and air conditioning supply and remediation activities	
6. การก่อสร้าง	71.7	12.4	16.8	26.3	3.7	1.8	-	-	0.7	2.0	-	0.8	5. Water supply; sewerage, waste management and remediation activities	
7. การขนส่ง และการขนส่งสินค้า การซ่อมยานยนต์	513.4	25.1	125.7	67.9	84.3	20.6	-	7.7	71.5	32.3	2.1	0.2	6. Construction	
8. การค้าปลีก การค้าส่ง และการบริการ	257.8	13.4	64.3	45.4	45.2	9.4	-	4.0	22.7	10.5	0.1	1.2	7. Wholesale and retail trade; repair of motor vehicles and motorcycles	
9. ที่พักแรม และการบริการอาหาร	7.2	-	-	-	0.7	0.2	-	-	5.1	0.8	-	-	8. Accommodation and food service activities	
10. กิจกรรมทางวัฒนธรรม กีฬา และนันทนาการ	33.1	-	0.1	1.0	4.1	0.8	-	0.4	5.1	0.8	-	-	9. Information and communication	
11. การขนส่งทางบก และการขนส่งทางน้ำ	6.6	0.8	0.8	0.2	1.8	0.3	-	-	23.3	3.2	-	-	10. Information and communication	
12. การขนส่งทางอากาศ	10.5	1.2	1.2	0.5	0.2	0.3	-	-	2.5	0.2	-	-	11. Financial and insurance activities	
13. การขนส่งทางน้ำ การขนส่งทางอากาศ และทางบก	15.4	1.5	1.6	4.2	2.8	0.2	-	-	7.4	0.6	-	-	12. Real estate activities	
14. การขนส่งทางบก และการบริการ	109.9	-	3.7	3.2	9.3	2.7	-	5.5	68.0	11.1	-	-	13. Professional, scientific and technical activities	
15. การบริการที่จอดรถ การให้บริการที่พัก และ การให้บริการอื่น	137.0	0.1	3.4	3.4	4.2	1.9	-	70.2	45.5	4.6	-	-	14. Administrative and support service activities	
16. การศึกษา	98.3	1.1	7.1	5.0	12.6	4.9	-	6.7	32.7	26.1	-	-	15. Public administration and defence; compulsary social security	
17. กิจกรรมสุขภาพและการดูแลสุขภาพ	18.0	3.6	3.1	2.8	2.3	-	-	0.1	1.2	2.2	-	-	16. Education	
18. ศิลปะ วัฒนธรรม และนันทนาการ	69.3	1.4	22.0	12.2	11.0	1.9	-	0.9	5.0	2.0	0.1	-	17. Human health and social work activities	
19. กิจกรรมกีฬาและนันทนาการ	19.5	3.3	7.0	4.2	0.9	0.3	-	0.4	-	-	-	-	18. Arts, entertainment and recreation	
การขนส่งสินค้า และการบริการที่ขนส่งสินค้าในครัวเรือน	0.6	-	-	0.2	-	-	-	-	0.4	0.0	-	-	19. Other service activities	
21. กิจกรรมขององค์กรระหว่างประเทศ	0.9	-	-	-	-	-	-	-	-	-	-	-	20. Activities of households as employers; undifferentiated goods and services-producing activities of households for own use	
22. ไม่ทราบ	2,879.5	226.8	860.4	500.7	308.4	67.5	-	-	388.1	115.1	8.1	3.1	21. Activities of extraterritorial organizations and bodies	

รวมรวมอาชีพสั้น ๆ / Including Short Course Vocational

ตารางที่ 5 จำนวนผู้รับทำ งานตามระดับการศึกษาที่จ้าง อุตสาหกรรม พหุ และเขตภาคกลาง ภาคเหนือ (ต่อ)
TABLE 5 EMPLOYED PERSONS BY LEVEL OF EDUCATIONAL ATTAINMENT, INDUSTRY, SEX AND AREA, NORTHERN REGION (Contd.)

อุตสาหกรรม Industry	รวม Total	ไม่ การศึกษา No schooling	ต่ำกว่า ประถมศึกษา Incomplete primary	ประถมศึกษา Primary	มัธยมศึกษาตอนต้น Upper Secondary Level			อุดมศึกษา Higher Level			อื่นๆ Others	ไม่ทราบ Unknown	INDUSTRY
					มัธยมศึกษา ตอนต้น Lower Secondary	สามัญ General/ Academic	สายอาชีพ- ศึกษา Vocational	สายวิชาการ Academic	สายอาชีพ Higher Technical Education	สายวิชา- การศึกษา Teacher Training			
อุตสาหกรรม	2,152.6	108.5	525.8	337.2	298.0	280.7	84.1	321.5	124.3	64.4	5.2	2.7	TOTAL
ชาย	1,122.3	44.2	261.8	191.8	180.4	154.2	48.7	145.1	72.3	19.7	2.6	1.1	MALE
1. เกษตรกรรม การป่าไม้ และการประมง	338.2	17.5	146.3	77.7	45.6	32.8	4.5	4.7	8.0	0.5	0.3	0.3	1. Agriculture, forestry and fishing
2. การทำเหมืองแร่ และหิน	6.0	-	0.9	0.5	1.5	0.6	0.2	1.4	1.0	-	-	-	2. Mining and quarrying
3. การผลิต	122.3	4.0	21.0	23.5	26.0	19.1	6.6	9.9	10.2	1.0	0.8	0.0	3. Manufacturing
4. ไฟฟ้า ก๊าซ และระบบปรับอากาศ	7.1	-	0.7	0.2	0.0	0.4	0.8	3.4	1.5	-	-	0.1	4. Electricity, gas, steam and air conditioning supply
5. การจัดหา น้ำ การจัดการและกรน้ำดื่มที่สะอาด และสิ่งปฏิกูล	2.8	-	1.5	0.5	0.2	0.6	-	-	-	-	-	-	5. Water supply; sewerage, waste management and remediation activities
6. การก่อสร้าง	119.7	10.5	33.7	28.0	21.2	12.8	5.0	2.2	5.4	-	0.7	0.2	6. Construction
7. การขนส่ง และการขนส่งสินค้า การซ่อมยานยนต์	220.9	4.9	31.2	33.2	42.6	35.3	14.9	38.3	17.6	2.2	0.6	0.2	7. Wholesale and retail trade; repair of motor vehicles and motorcycles
8. การขนส่ง และยานยนต์ที่วิ่งช้า	27.0	0.7	5.9	3.7	6.9	5.1	1.8	1.4	1.3	0.2	-	-	8. Transportation and storage
9. ที่พักแรมและเช่าที่พำนัก	66.5	1.1	8.7	11.1	13.1	15.4	4.2	5.7	6.2	0.8	0.2	0.2	9. Accommodation and food service activities
10. ซ้ำข้อมูลและสารสนเทศ	6.1	-	-	-	1.4	0.4	0.3	3.1	0.4	0.5	-	-	10. Information and communication
11. กิจกรรมทางเงินและการประกันภัย	10.2	-	-	0.6	0.4	1.1	0.6	6.9	0.3	0.3	-	-	11. Financial and insurance activities
12. กิจกรรมอสังหาริมทรัพย์	2.7	-	0.5	0.1	0.1	0.1	0.1	1.4	0.2	0.3	-	-	12. Real estate activities
13. กิจกรรมทางวิชาชีพ วิทยาศาสตร์ และเทคนิค	8.3	-	0.1	0.5	0.3	0.8	0.5	5.3	0.8	-	-	-	13. Professional, scientific and technical activities
14. กิจกรรมการบริหารและการบริการสนับสนุน	19.6	1.4	1.8	1.8	6.4	2.1	0.9	2.3	3.1	-	-	-	14. Administrative and support service activities
15. การบริการราชการ การป้องกันประเทศ การประมง	84.6	0.4	3.7	6.2	8.0	14.5	5.4	36.4	7.8	2.2	-	0.1	15. Public administration and defence; compulsory social security
16. การศึกษา	35.3	-	0.8	0.8	0.7	1.1	1.1	17.1	2.7	11.0	-	-	16. Education
17. กิจกรรมด้านสุขภาพและงานสังคมศาสตร์	10.7	0.3	0.0	0.2	0.6	4.1	0.2	2.5	2.3	0.5	-	-	17. Human health and social work activities
18. ศิลปะ ความบันเทิง และนันทนาการ	7.2	-	0.3	1.2	2.2	2.5	0.5	0.2	0.5	-	-	-	18. Arts, entertainment and recreation
19. กิจกรรมบริการอื่น ๆ	25.1	2.5	4.2	2.1	3.3	5.1	1.3	3.0	3.2	0.3	0.2	-	19. Other service activities
20. กิจกรรมการจ้างงานครัวเรือนส่วนบุคคล การผลิตสินค้าและบริการที่เชื่อมโยงกับครัวเรือน	2.1	0.9	0.5	0.2	0.2	0.3	-	-	-	-	-	-	20. Activities of households as employers; undifferentiated goods and services-producing activities of households for own use
21. กิจกรรมขององค์กรระหว่างประเทศ	0.1	-	-	-	-	-	-	0.1	-	-	-	-	21. Activities of extraterritorial organizations and bodies
22. ไม่ทราบ	-	-	-	-	-	-	-	-	-	-	-	-	22. Unknown

1/ รวมอาชีพระยะสั้น 2/ Including Short Course Vocational

ตารางที่ 5 จำนวนผู้จ้างทำ งานตามระดับการศึกษาที่จ้าง อุตสาหกรรม พหุ และเขตภาคกลาง ภาคเหนือ (ต่อ)
TABLE 5 EMPLOYED PERSONS BY LEVEL OF EDUCATIONAL ATTAINMENT, INDUSTRY, SEX AND AREA, NORTHERN REGION (Contd.)

อุตสาหกรรม Industry	รวม Total	ไม่ มีการศึกษา No schooling	ต่ำกว่า ประถมศึกษา Incomplete primary	ประถมศึกษา Primary	มัธยมศึกษาตอนต้น Upper Secondary Level			มัธยมศึกษา Higher Level			อื่นๆ Others	ไม่ทราบ Unknown	INDUSTRY
					มัธยมศึกษา ตอนต้น Lower Secondary	สามัญ General/ Academic	สายอาชีพ- ศึกษา Vocational	สามัญ Teacher Training	สายวิชาชีพ Higher Technical Education	สายวิชา- การศึกษา Teacher Training			
หญิง	1030.3	64.3	264.0	145.4	117.6	126.5	35.4	176.4	51.9	44.7	2.6	1.6	FEMALE
1. เกษตรกรรม การปศุสัตว์ และการประมง	227.6	28.7	109.8	49.7	21.8	11.5	1.2	3.2	1.4	0.2	0.1	0.1	1. Agriculture, forestry and fishing
2. การทำเหมืองแร่ และขุดเจาะหิน	0.8	-	-	0.5	0.1	-	-	0.2	-	-	-	-	2. Mining and quarrying
3. การผลิต	148.6	4.8	42.8	25.2	19.0	22.3	8.1	16.6	7.1	1.5	1.1	0.1	3. Manufacturing
4. ไฟฟ้า ก๊าซ และระบบปรับอากาศ	1.9	-	-	-	0.3	-	-	1.6	0.1	-	-	-	4. Electricity, gas, steam and air conditioning supply
5. การจัดการน้ำ การจัดการและกำจัดน้ำเสีย ของเสีย และสิ่งปฏิกูล	0.8	-	-	0.1	0.1	-	0.3	0.2	0.2	-	-	-	5. Water supply; sewerage, waste management and remediation activities
6. การก่อสร้าง	188.8	3.9	5.7	5.1	1.3	1.5	0.3	0.7	0.4	-	-	-	6. Construction
7. การขนส่ง และกวดขันรถม้า การซ่อมยานยนต์	237.2	11.5	50.2	27.7	36.2	34.9	11.1	43.8	15.8	4.7	1.2	0.2	7. Wholesale and retail trade; repair of motor vehicles and motorcycles
8. การขนส่ง และยานที่ขับเคลื่อนด้วยไฟฟ้า	5.8	-	1.7	0.4	-	1.8	1.0	0.4	0.6	-	-	-	8. Transportation and storage
9. ที่พักแรมและบริการด้านอาหาร	134.9	6.5	29.2	20.4	21.8	28.0	5.0	14.4	5.4	2.9	0.1	1.2	9. Accommodation and food service activities
10. ข้อมูลข่าวสารและการสื่อสาร	5.1	-	-	-	0.0	0.7	-	4.0	0.4	-	-	-	10. Information and communication
11. กิจกรรมทางเงินและการประกันภัย	15.3	-	0.1	0.4	-	1.5	0.2	11.6	1.2	0.4	-	-	11. Financial and insurance activities
12. กิจกรรมอสังหาริมทรัพย์	4.0	-	0.3	0.2	0.2	0.4	0.3	2.5	0.2	-	-	-	12. Real estate activities
13. กิจกรรมทางวิชาชีพ วิทยาศาสตร์ และเทคนิค	5.1	-	0.3	0.4	0.1	0.2	0.3	3.4	0.4	-	-	-	13. Professional, scientific and technical activities
14. กิจกรรมการบริหารและการบริหารสนับสนุน	9.4	1.1	0.6	2.0	0.8	2.3	0.2	2.2	0.3	-	-	-	14. Administrative and support service activities
15. การบริการราชการ การป้องกันประเทศ การป้องกันสังคม	41.7	-	2.1	0.4	1.7	3.0	1.8	25.5	5.8	1.5	-	-	15. Public administration and defence; compulsory social security
16. การศึกษา	64.4	-	1.3	2.3	2.3	2.8	0.4	24.9	0.4	30.1	-	-	16. Education
17. กิจกรรมด้านสุขภาพและการสังคมศาสตร์	50.2	1.0	3.0	0.9	2.4	8.6	4.2	17.4	10.7	2.1	-	-	17. Human health and social work activities
18. ศิลปะ ความบันเทิง และนันทนาการ	10.7	3.6	2.4	1.8	0.6	1.0	-	0.1	1.2	0.1	-	-	18. Arts, entertainment and recreation
19. กิจกรรมบริการอื่น ๆ	35.6	0.8	11.4	5.7	6.4	5.2	1.0	3.5	0.6	0.9	0.1	-	19. Other service activities
20. กิจกรรมการจ้างงานชั่วคราวหรือส่วนบุคคล การผลิตสินค้าและบริการที่ซื้อเพื่อใช้ในครัวเรือน	11.9	2.5	3.3	2.0	2.6	0.8	0.3	-	-	0.4	-	-	20. Activities of households as employers; undifferentiated goods and services-producing activities of households for own use
21. กิจกรรมขององค์การระหว่างประเทศ	0.6	-	-	0.2	-	-	-	0.4	0.0	-	-	-	21. Activities of extraterritorial organizations and bodies
22. ไม่ทราบ	-	-	-	-	-	-	-	-	-	-	-	-	22. Unknown

↙ รวมอาชีพระยะสั้น ↘ Including Short Course, Vocational

ตารางที่ 5 จำนวนผู้จ้างทำ งานตามระดับการศึกษาที่จ้าง อุตสาหกรรม เพศ และเขตภาคเหนือ ภาคเหนือ (ต่อ)
 TABLE 5 EMPLOYED PERSONS BY LEVEL OF EDUCATIONAL ATTAINMENT, INDUSTRY, SEX AND AREA, NORTHERN REGION (Contd.)
 ภาคเหนือ NON-MUNICIPAL AREA

หน่วยนับพัน - In Thousands

อุตสาหกรรม	รวม	ไม่ การศึกษา	ต่ำกว่า ประถมศึกษา Incomplete primary	ประถมศึกษา Primary	มัธยมศึกษา ตอนต้น Lower Secondary	มัธยมศึกษาตอนปลาย Upper Secondary Level				อุดมศึกษา Higher Level				อื่นๆ Others	ไม่ทราบ Unknown	INDUSTRY
						General/ Academic	สายอาชีพ Vocational	สายวิชา- การศึกษา Teacher Training	สายวิชาการ Academic	สายวิชาชีพ Higher Technical Education	สายวิชา- การศึกษา Teacher Training					
												สายสามัญ General/ Academic	สายอาชีพ Vocational			
อุตสาหกรรม	4,146.3	313.3	1,267.3	905.1	587.2	450.4	81.4	-	281.3	176.7	74.9	6.1	2.7	TOTAL		
ชาย	2,297.2	150.8	670.9	509.8	383.9	268.5	49.3	-	129.6	113.5	19.1	0.6	1.2	MALE		
1 เกษตรกรรม การทำไม้ และการประมง	1,312.0	102.7	485.9	338.0	199.1	116.6	18.9	-	22.5	24.6	3.5	-	0.2	1. Agriculture, forestry and fishing		
2 การทำเหมืองแร่ และเหมืองหิน	9.8	-	0.7	1.7	2.9	2.6	-	-	1.0	0.9	-	-	-	2. Mining and quarrying		
3 การผลิต	167.5	13.3	35.4	31.7	34.5	19.0	3.9	-	9.7	18.8	0.7	0.6	-	3. Manufacturing		
4 ไฟฟ้า ก๊าซ ไอน้ำและระบบปรับอากาศ	11.0	-	0.1	0.8	0.6	2.4	0.1	-	1.9	5.2	-	-	-	4. Electricity, gas, steam and air conditioning supply		
5 การจัดการน้ำ การจัดการและการบำบัดน้ำเสีย	5.5	-	1.7	0.8	1.9	0.7	-	-	0.4	-	-	-	-	5. Water supply; sewerage, waste management and remediation activities		
6 การก่อสร้าง	221.9	18.9	59.2	66.6	43.7	18.9	5.8	-	4.1	4.7	0.2	-	-	6. Construction		
7 การขนส่ง และการประกอบรถจักรยานยนต์	256.5	9.5	46.2	33.3	58.2	55.0	11.5	-	14.7	26.0	1.2	-	1.0	7. Wholesale and retail trade; repair of motor vehicles and motorcycles		
8 การขนส่ง และสถานีผู้โดยสาร	33.0	0.9	7.3	6.3	7.2	6.1	1.1	-	1.6	1.7	0.9	-	-	8. Transportation and storage		
9 ที่พักแรมและบริการอาหาร	49.5	1.1	8.9	9.1	9.4	8.0	2.1	-	7.9	2.6	0.4	-	-	9. Accommodation and food service activities		
10 ซ้ำข้อมูลและกิจการอื่น	3.5	-	-	-	-	1.0	-	-	1.9	0.7	-	-	-	10. Information and communication		
11 กิจกรรมทางการเงินและการประกันภัย	15.7	-	-	0.6	0.3	0.7	0.5	-	9.1	4.5	-	-	-	11. Financial and insurance activities		
12 กิจกรรมอสังหาริมทรัพย์	2.0	-	0.7	-	-	0.8	-	-	-	-	0.5	-	-	12. Real estate activities		
13 กิจกรรมทางวิชาชีพ วิทยาศาสตร์ และเทคโนโลยี	6.5	-	0.9	0.3	1.9	1.3	0.5	-	1.7	-	-	-	-	13. Professional, scientific and technical activities		
14 กิจกรรมการบริหารและการจัดการชุมชน	11.0	-	1.5	3.1	0.4	1.8	-	-	3.2	1.0	-	-	-	14. Administrative and support service activities		
15 การบริหารราชการ ราชการส่วนกลาง	94.1	0.5	7.3	10.1	14.2	20.5	4.1	-	24.9	11.2	1.4	-	-	15. Public administration and defence; compulsory social security		
16 การศึกษา	35.7	-	2.5	1.0	-	3.0	0.5	-	17.3	1.1	10.4	-	-	16. Education		
17 กิจกรรมที่สุขภาพและงานสังคมสงเคราะห์	14.9	0.3	0.7	0.8	0.3	3.5	0.1	-	4.8	4.4	-	-	-	17. Human health and social work activities		
18 ศิลปะ วัฒนธรรม กีฬา และนันทนาการ	8.2	-	1.3	1.9	-	0.7	-	-	1.9	2.4	-	-	-	18. Arts, entertainment and recreation		
19 กิจกรรมบริการอื่น ๆ	35.0	3.6	9.5	2.5	7.9	6.1	0.2	-	1.3	3.9	-	-	-	19. Other service activities		
20 กิจกรรมการค้าขายปลีกและค้าส่ง	2.9	-	1.2	1.3	0.5	-	-	-	-	-	-	-	-	20. Activities of households as employers; undifferentiated goods and services-producing activities of households for own use		
การตัดสินใจและกิจการที่ดำเนินการโดยผู้ถือหุ้น	-	-	-	-	-	-	-	-	-	-	-	-	-	21. Activities of extraterritorial organizations and bodies		
21 กิจกรรมขององค์กรระหว่างประเทศ	-	-	-	-	-	-	-	-	-	-	-	-	-	21. Activities of extraterritorial organizations and bodies		
22 ไม่ทราบ	1.0	-	-	-	1.0	-	-	-	-	-	-	-	-	22. Unknown		

รวมอาชีพระยะสั้น / Including Short Course Vocational

ตารางที่ 5 จำนวนผู้จ้างทำ งานตามระดับการศึกษาที่จ้าง อุตสาหกรรม เพศ และเขตภาคเหนือ ภาคเหนือ (ต่อ)
 TABLE 5 EMPLOYED PERSONS BY LEVEL OF EDUCATIONAL ATTAINMENT, INDUSTRY, SEX AND AREA, NORTHERN REGION (Contd.)
 หน่วยนับพัน - In Thousands

อุตสาหกรรม	รวม	ไม่ การศึกษา	ต่ำกว่า ประถมศึกษา	ประถมศึกษา ไม่ครบถ้วน	ระดับมัธยมศึกษาตอนต้น				ระดับมัธยมศึกษาตอนปลาย				อื่นๆ Others	ไม่ทราบ Unknown	INDUSTRY	
					มัธยมศึกษา ตอนต้น	มัธยมศึกษา ตอนต้น	มัธยมศึกษา ตอนต้น	มัธยมศึกษา ตอนต้น	มัธยมศึกษา ตอนต้น	มัธยมศึกษา ตอนต้น	มัธยมศึกษา ตอนต้น	มัธยมศึกษา ตอนต้น				
																General/ Academic
1. เกษตรกรรม การปศุสัตว์ และการประมง	1,849.2	162.5	596.4	203.2	181.9	32.2	151.7	63.2	55.9	5.5	1.5	1.5	1.5	1.5	1.5	1.5
2. การทำเหมืองแร่ และหิน	932.6	121.1	390.6	89.5	61.1	7.5	6.4	5.6	2.9	-	0.7	0.7	0.7	0.7	0.7	0.7
3. การผลิต	183.1	9.7	57.5	28.0	26.6	4.0	8.7	5.3	0.2	4.6	-	4.6	-	4.6	-	4.6
4. ไฟฟ้า ก๊าซ และระบบปรับอากาศ	0.7	-	0.2	-	-	-	0.4	-	-	-	-	-	-	-	-	-
5. การจัดการ การจัดการและการบำบัดน้ำเสีย	1.5	-	-	0.2	0.7	-	-	0.1	-	-	-	-	-	-	-	-
6. การก่อสร้าง	52.9	8.5	11.0	6.0	2.3	1.5	-	1.6	-	-	-	0.8	0.8	0.8	0.8	0.8
7. การขนส่ง และการขนส่ง การซ่อมยานยนต์	276.2	13.6	75.5	39.9	49.4	9.5	27.7	16.5	3.0	-	-	0.9	0.9	0.9	0.9	0.9
8. การขนส่ง และยานยนต์	3.9	-	1.1	0.6	1.1	-	0.8	0.2	-	-	-	-	-	-	-	-
9. ที่พักและร้านอาหาร	122.9	6.9	35.1	19.8	17.2	4.5	8.3	5.1	1.1	-	-	-	-	-	-	-
10. ซ่อมแซมยานยนต์	2.0	-	-	0.4	-	0.2	1.1	0.4	-	-	-	-	-	-	-	-
11. กิจกรรมทางสังคมและการพักผ่อน	17.7	-	0.4	0.2	2.6	0.7	11.7	2.0	-	-	-	-	-	-	-	-
12. กิจกรรมสังคม	2.6	0.8	0.4	-	1.4	-	-	-	-	-	-	-	-	-	-	-
13. กิจกรรมวิชาชีพ วิทยาศาสตร์ และเทคนิค	5.4	-	0.9	0.3	-	-	4.0	0.2	-	-	-	-	-	-	-	-
14. กิจกรรมบริการ และการบริการ	6.1	0.4	1.1	2.2	0.6	-	1.3	0.5	-	-	-	-	-	-	-	-
15. การบริหาร การก่อสร้าง การซ่อมบำรุง	68.2	-	1.6	4.7	6.4	1.0	42.5	5.4	4.0	-	-	-	-	-	-	-
16. การศึกษา	72.6	0.1	2.1	1.6	1.4	1.5	20.6	4.2	40.1	-	-	-	-	-	-	-
17. กิจกรรมด้านสุขภาพและงานสังคมสงเคราะห์	48.1	0.1	4.1	1.6	4.0	0.8	15.3	13.5	4.6	-	-	-	-	-	-	-
18. ศิลปะ ความบันเทิง และนันทนาการ	7.4	-	0.7	2.2	1.4	-	1.1	1.0	-	-	-	-	-	-	-	-
19. กิจกรรมบริการด้านอื่น ๆ	33.7	0.6	10.6	6.5	5.8	1.0	1.5	1.4	-	-	-	-	-	-	-	-
20. กิจกรรมการจ้างงานในครัวเรือนส่วนบุคคล	7.6	0.8	3.7	0.8	0.1	-	-	-	-	-	-	-	-	-	-	-
21. กิจกรรมขององค์กรระหว่างประเทศ	-	-	-	-	-	-	-	-	-	-	-	-	-	-	-	-
22. ไม่ทราบ	0.9	-	-	0.9	-	-	-	-	-	-	-	-	-	-	-	-

รวมกิจกรรมสั้น ๆ Including Short Course-Vocational

ตารางที่ 6 จำนวนผู้มีงานทำ จำแนกตามสถานภาพทำงาน อาชีพ ภาคเหนือ

TABLE 6 EMPLOYED PERSONS BY WORK STATUS, OCCUPATION, NORTHERN REGION

ไตรมาสที่ 4/2559 : Quarter 4/2016

หน่วยเป็นพัน : In Thousands

อาชีพ	สถานภาพการทำงาน Work Status						OCCUPATION
	นายจ้าง Employer	ลูกจ้างรัฐบาล Government Employee	ลูกจ้างเอกชน Private Employee	ทำงานส่วนตัว Own Account Worker	ช่วยธุรกิจ ครอบครัว Unpaid Family Worker	การรวมกลุ่ม Members of Producers' Cooperatives	
Total							TOTAL
ยอดรวม	6,298.9	634.8	1,731.9	2,376.0	1,435.2	2.6	
1. ผู้จัดการ ข้าราชการระดับอาวุโส และผู้บัญชาการพิเศษ	162.2	70.9	23.8	11.4	4.9	-	1. managers, senior officials and Legislators
2. ผู้ประกอบวิชาชีพด้านต่างๆ	295.5	222.3	52.9	12.7	4.6	-	2. Professionals
3. เจ้าของที่เทคนิคและผู้ประกอบวิชาชีพ ที่เกี่ยวข้องกับด้านต่างๆ	161.6	71.3	56.7	26.7	5.5	-	3. Technicians and associate professionals
4. เสมียน	184.5	89.7	80.4	5.3	9.0	-	4. Clerks
5. พนักงานบริการและจำหน่ายสินค้า	1,159.5	77.0	275.6	528.5	262.9	-	5. Service workers and sell goods
6. ผู้ปฏิบัติงานที่มีฝีมือในด้านการเกษตร ป่าไม้ และประมง	2,524.9	12.2	57.9	1,419.9	1,022.8	-	6. Skilled agricultural forest and fishery workers
7. ช่างฝีมือ และผู้ปฏิบัติงานที่เกี่ยวข้อง	743.4	25.3	383.5	233.2	69.2	1.5	7. Craft and associate professionals
8. ผู้ควบคุมเครื่องจักรโรงงานและเครื่องจักร และผู้ปฏิบัติงานด้านการประกอบ	317.4	24.9	201.6	76.4	11.9	-	8. Plant and machine controlors and assemblers
9. ผู้ประกอบอาชีพงานพื้นฐาน	749.7	41.2	599.4	61.8	44.4	1.1	9. Elementary occupations
10. คนงานซึ่งมิได้จำแนกไว้ในหมวดอื่น	-	-	-	-	-	-	10. Workers not classifiable by occupation

ตารางที่ 6 จำนวนผู้จ้างงาน จำแนกตามสถานภาพทำงาน อาชีพ และเพศ ภาคเหนือ
TABLE 6 EMPLOYED PERSONS BY WORK STATUS, OCCUPATION AND SEX, NORTHERN REGION

หน่วยเป็นพัน : in Thousands

อาชีพ	สถานภาพการทำงาน Work Status							OCCUPATION
	รวม	นายจ้าง	ลูกจ้างรัฐบาล	ลูกจ้างเอกชน	Own Account Worker	Unpaid Family Worker	การรวมกลุ่ม Members of Producers' Cooperatives	
ชาย	3,419.5	87.2	309.4	1,003.3	1,531.9	487.3	0.5	MALE
1. ผู้จัดการ ข้าราชการระดับอาวุโส และผู้บังคับบัญชาระดับกลาง	113.3	38.6	55.3	11.8	5.3	2.2	-	1. managers, senior officials and Legislators
2. ผู้ประกอบการวิสาหกิจต่าง ๆ	103.2	2.2	66.9	24.3	9.5	0.3	-	2. Professionals
3. เจ้าของที่เทคนิคและผู้ประกอบการวิสาหกิจที่เกี่ยวข้องกับด้านต่างๆ	78.4	1.0	34.8	25.7	15.5	1.6	-	3. Technicians and associate professionals
4. เสมียน	60.8	-	24.2	29.8	3.6	3.3	-	4. Clerks
5. พนักงานบริการและผู้จำหน่ายสินค้า	434.7	7.2	49.6	106.3	162.9	109.7	-	5. Service workers and sell goods
6. ผู้ปฏิบัติงานที่มีฝีมือในด้านเกษตร ป่าไม้ และประมง	1,485.9	8.9	8.4	33.4	1,119.9	315.3	-	6. Skilled agricultural forest and fishery workers
7. ช่างฝีมือ และผู้ปฏิบัติงานที่เกี่ยวข้อง	520.8	26.6	25.0	313.7	124.9	30.5	0.2	7. Craft and associate professionals
8. ผู้ควบคุมเครื่องจักรโรงงานและเครื่องจักรและผู้ปฏิบัติงานด้านการประกอบ	228.1	2.4	24.9	140.6	55.4	4.7	-	8. Plant and machine controllers and assemblers
9. ผู้ประกอบการขั้นพื้นฐาน	394.2	0.3	21.2	317.8	34.8	19.7	0.3	9. Elementary occupations
10. คนงานซึ่งมิได้จำแนกไว้ในหมวดอื่น	-	-	-	-	-	-	-	10. Workers not classifiable by occupation
หญิง	2,879.5	31.3	325.4	728.6	844.1	947.9	2.2	TOTAL
1. ผู้จัดการ ข้าราชการระดับอาวุโส และผู้บังคับบัญชาระดับกลาง	48.9	12.6	15.5	12.0	6.1	2.7	-	1. managers, senior officials and Legislators
2. ผู้ประกอบการวิสาหกิจต่าง ๆ	192.3	0.8	155.4	28.6	3.2	4.3	-	2. Professionals
3. เจ้าของที่เทคนิคและผู้ประกอบการวิสาหกิจที่เกี่ยวข้องกับด้านต่างๆ	83.2	0.5	36.5	31.1	11.3	3.9	-	3. Technicians and associate professionals
4. เสมียน	123.7	0.1	65.5	50.6	1.7	5.7	-	4. Clerks
5. พนักงานบริการและผู้จำหน่ายสินค้า	724.9	8.3	28.4	169.3	365.6	153.2	-	5. Service workers and sell goods
6. ผู้ปฏิบัติงานที่มีฝีมือในด้านเกษตร ป่าไม้ และประมง	1,039.0	3.3	3.7	24.6	299.9	707.4	-	6. Skilled agricultural forest and fishery workers
7. ช่างฝีมือ และผู้ปฏิบัติงานที่เกี่ยวข้อง	222.6	4.0	0.3	69.8	108.4	38.8	1.3	7. Craft and associate professionals
8. ผู้ควบคุมเครื่องจักรโรงงานและเครื่องจักรและผู้ปฏิบัติงานด้านการประกอบ	89.3	0.2	-	61.0	20.9	7.2	-	8. Plant and machine controllers and assemblers
9. ผู้ประกอบการขั้นพื้นฐาน	355.5	1.5	20.0	281.6	27.0	24.7	0.8	9. Elementary occupations
10. คนงานซึ่งมิได้จำแนกไว้ในหมวดอื่น	-	-	-	-	-	-	-	10. Workers not classifiable by occupation

ตารางที่ 6 จำนวนผู้จ้างงานที่จำแนกตามสถานภาพทำงาน อาชีพ เพศ และเขตการปกครอง ภาคเหนือ (ต่อ)
TABLE 6 EMPLOYED PERSONS BY WORK STATUS, OCCUPATION, SEX AND AREA, NORTHERN REGION (Contd.)

อาชีพ	สถานภาพการทำงาน Work Status							การรวมกลุ่ม Members of Producers' Cooperatives	OCCUPATION	
	นายจ้าง Employer	ลูกจ้างรัฐบาล Government Employee		ลูกจ้างเอกชน Private Employee		ทำงานส่วนตัว Own Account Worker				ช่วยธุรกิจ ครอบครัว Unpaid Family Worker
		Total	Employer	Government Employee	Private Employee	Own Account Worker	Unpaid Family Worker			
ยอดรวม	2,152.6	63.1	288.1	677.6	736.9	386.4	0.7	TOTAL		
ชาย	1,122.3	44.2	143.0	369.7	431.1	134.1	0.3	MALE		
1. ผู้จัดการ ข้าราชการระดับอาวุโส และผู้บัญชาการ	53.5	25.9	16.7	6.7	2.7	1.4	-	1. managers, senior officials and Legislators		
2. ผู้ประกอบวิชาชีพด้านต่างๆ	52.2	1.5	35.0	9.6	6.1	-	-	2. Professionals		
3. เจ้าหน้าที่เทคนิคและผู้ประกอบวิชาชีพ ที่เกี่ยวข้องกับด้านต่างๆ	39.3	0.4	18.0	12.5	6.8	1.6	-	3. Technicians and associate professionals		
4. เสียน	25.4	-	13.7	8.6	1.9	1.2	-	4. Clerks		
5. พนักงานบริการและผู้จำหน่ายสินค้า	222.0	4.0	23.0	62.3	84.8	48.0	-	5. Service workers and sell goods		
6. ผู้ปฏิบัติงานที่มีฝีมือในด้านการเกษตร ป่าไม้ และประมง	306.6	2.4	1.5	9.6	235.6	57.6	-	6. Skilled agricultural forest and fishery workers		
7. ช่างฝีมือ และผู้ปฏิบัติงานที่เกี่ยวข้อง	202.7	8.4	10.5	112.6	55.8	15.4	-	7. Craft and associate professionals		
8. ผู้ควบคุมเครื่องจักรโรงงานและเครื่องจักร และผู้ปฏิบัติงานด้านการประกอบ	100.7	1.3	13.8	60.7	22.2	2.7	-	8. Plant and machine controllers and assemblers		
9. ผู้ประกอบอาชีพพื้นฐาน	120.0	0.3	10.8	87.2	15.2	6.2	0.3	9. Elementary occupations		
10. คนงานซึ่งมิได้จำแนกไว้ในหมวดอื่น	-	-	-	-	-	-	-	10. Workers not classifiable by occupation		

ตารางที่ 6 จำนวนผู้จ้างงานที่จำแนกตามสถานภาพทำงาน อาชีพ เพศ และเขตการปกครอง ภาคเหนือ (ต่อ)
TABLE 6 EMPLOYED PERSONS BY WORK STATUS, OCCUPATION, SEX AND AREA, NORTHERN REGION (Contd.)

อาชีพ	ในเขตเทศบาล MUNICIPAL AREA						รวม	สถานภาพการทำงาน Work Status				OCCUPATION	
	นายจ้าง	ลูกจ้างรัฐบาล	ลูกจ้างเอกชน	ทำงานส่วนตัว	ช่วยธุรกิจครอบครัว	การรวมกลุ่ม		Employer	Government Employee	Private Employee	Own Account Worker		Unpaid Family Worker
หญิง	18.9	145.1	307.8	305.8	252.3	0.4	1,030.3	145.1	307.8	305.8	252.3	0.4	TOTAL
1. ผู้จัดการ ข้าราชการระดับอาวุโส และผู้บัญชาการ	10.6	5.0	6.2	2.9	0.9	-	25.5	5.0	6.2	2.9	0.9	-	1. managers, senior officials and Legislators
2. ผู้ประกอบวิชาชีพด้านต่างๆ	0.3	69.1	14.6	1.1	3.2	-	88.3	69.1	14.6	1.1	3.2	-	2. Professionals
3. เจ้าของที่เทคนิคและผู้ประกอบวิชาชีพที่เกี่ยวข้องกับด้านต่างๆ	0.5	17.0	17.9	4.9	3.3	-	43.5	17.0	17.9	4.9	3.3	-	3. Technicians and associate professionals
4. เสมียน	0.1	31.0	25.1	0.2	2.5	-	59.0	31.0	25.1	0.2	2.5	-	4. Clerks
5. พนักงานบริการและผู้จำหน่ายสินค้า	5.1	11.6	100.5	160.7	76.8	-	354.8	11.6	100.5	160.7	76.8	-	5. Service workers and sell goods
6. ผู้ปฏิบัติงานฝีมือในด้านการเกษตร ป่าไม้ และประมง	0.5	0.3	6.3	67.0	135.0	-	209.1	0.3	6.3	67.0	135.0	-	6. Skilled agricultural forest and fishery workers
7. ช่างฝีมือ และผู้ปฏิบัติงานที่เกี่ยวข้อง	1.5	0.3	28.6	46.6	18.5	0.4	96.0	0.3	28.6	46.6	18.5	0.4	7. Craft and associate professionals
8. ผู้ควบคุมเครื่องจักรโรงงานและเครื่องจักร และผู้ปฏิบัติงานด้านการประกอบ	0.2	-	28.5	8.7	4.0	-	41.4	-	28.5	8.7	4.0	-	8. Plant and machine controllers and assemblers
9. ผู้ประกอบอาชีพพื้นฐาน	0.1	10.8	80.1	13.6	8.1	-	112.7	10.8	80.1	13.6	8.1	-	9. Elementary occupations
10. คนงานซึ่งมิได้จำแนกไว้ในหมวดอื่น	-	-	-	-	-	-	-	-	-	-	-	-	10. Workers not classifiable by occupation

ตารางที่ 6 จำนวนผู้จ้างงานที่จำแนกตามสถานภาพทำงาน อาชีพ เพศ และเขตการปกครอง ภาคเหนือ (ต่อ)
TABLE 6 EMPLOYED PERSONS BY WORK STATUS, OCCUPATION, SEX AND AREA, NORTHERN REGION (Contd.)

อาชีพ	สถานภาพการทำงาน Work Status							การรวมกลุ่ม Members of Producers' Cooperatives	อาชีพ OCCUPATION	
	นายจ้าง Employer	ลูกจ้างรัฐบาล Government Employee		ลูกจ้างเอกชน Private Employee		ทำงานส่วนตัว Own Account Worker				ช่วยธุรกิจ ครอบครัว Unpaid Family Worker
		Total	Employer	Government Employee	Private Employee	Own Account Worker	Unpaid Family Worker			
ยอดรวม	4,146.3	55.4	346.7	1,054.3	1,639.1	1,048.8	2.0	TOTAL		
ชาย	2,297.2	43.0	166.4	633.5	1,100.8	353.2	0.2	MALE		
1. ผู้จัดการ ข้าราชการระดับอาวุโส และผู้บัญชาการ	59.8	12.7	38.6	5.1	2.6	0.8	-	1. managers, senior officials and Legislators		
2. ผู้ประกอบวิชาชีพด้านต่างๆ	51.0	0.6	32.0	14.7	3.4	0.3	-	2. Professionals		
3. เจ้าหน้าที่เทคนิคและผู้ประกอบวิชาชีพ ที่เกี่ยวข้องกับด้านต่างๆ	39.1	0.6	16.7	13.1	8.6	-	-	3. Technicians and associate professionals		
4. เสมียน	35.5	-	10.5	21.2	1.7	2.1	-	4. Clerks		
5. พนักงานบริการและผู้จำหน่ายสินค้า	212.7	3.2	25.6	44.1	78.1	61.7	-	5. Service workers and sell goods		
6. ผู้ปฏิบัติงานที่มีฝีมือในด้านการเกษตร ป่าไม้ และประมง	1,179.3	6.6	6.9	23.8	884.4	257.7	-	6. Skilled agricultural forest and fishery workers		
7. ช่างฝีมือ และผู้ปฏิบัติงานที่เกี่ยวข้อง	318.1	18.2	14.5	201.1	69.1	15.1	0.2	7. Craft and associate professionals		
8. ผู้ควบคุมเครื่องจักรโรงงานและเครื่องจักร และผู้ปฏิบัติงานด้านการประกอบ	127.5	1.1	11.2	79.9	33.2	2.1	-	8. Plant and machine controlors and assemblers		
9. ผู้ประกอบอาชีพงานพื้นฐาน	274.2	-	10.5	230.6	19.6	13.5	-	9. Elementary occupations		
10. คนงานซึ่งมิได้จำแนกไว้ในหมวดอื่น	-	-	-	-	-	-	-	10. Workers not classifiable by occupation		

ไตรมาสที่ 4/2559 - Quarter 4/2016

นอกเขตเทศบาล NON-MUNICIPAL AREA

หน่วยเป็นพัน : In Thousands

ตารางที่ 6 จำนวนผู้จ้างงานที่จำแนกตามสถานภาพทำงาน อาชีพ เพศ และเขตการปกครอง ภาคเหนือ (ต่อ)
TABLE 6 EMPLOYED PERSONS BY WORK STATUS, OCCUPATION, SEX AND AREA, NORTHERN REGION (Contd.)

อาชีพ	สถานภาพการทำงาน Work Status							การรวมกลุ่ม Members of Producers' Cooperatives	ช่วยธุรกิจ ครอบครัว Unpaid Family Worker	OCCUPATION
	นายจ้าง Employer	ลูกจ้างรัฐบาล Government Employee		ลูกจ้างเอกชน Private Employee		ทำงานส่วนตัว Own Account Worker				
		Total	180.3	420.8	538.3	695.6	1.8			
หญิง	1,849.2	12.4	180.3	420.8	538.3	695.6	1.8	TOTAL		
1. ผู้จัดการ ข้าราชการระดับอาวุโส และผู้บัญชาการพิเศษ	23.4	2.0	10.6	5.8	3.2	1.8	-	1. managers, senior officials and Legislators		
2. ผู้ประกอบวิชาชีพด้านต่างๆ	104.1	0.5	86.2	14.1	2.1	1.1	-	2. Professionals		
3. เจ้าหน้าที่เทคนิคและผู้ประกอบวิชาชีพ ที่เกี่ยวข้องกับด้านต่างๆ	39.7	-	19.5	13.2	6.3	0.6	-	3. Technicians and associate professionals		
4. เสมียน	64.7	-	34.5	25.5	1.5	3.2	-	4. Clerks		
5. พนักงานบริการและผู้จำหน่ายสินค้า	370.1	3.2	16.8	68.8	204.9	76.4	-	5. Service workers and sell goods		
6. ผู้ปฏิบัติงานฝีมือในด้านการเกษตร ป่าไม้ และประมง	829.9	2.8	3.5	18.3	232.9	572.5	-	6. Skilled agricultural forest and fishery workers		
7. ช่างฝีมือ และผู้ปฏิบัติงานที่เกี่ยวข้อง	126.7	2.5	-	41.2	61.8	20.2	1.0	7. Craft and associate professionals		
8. ผู้ควบคุมเครื่องจักรโรงงานและเครื่องจักร และผู้ปฏิบัติงานด้านการประกอบ	47.9	-	-	32.5	12.2	3.2	-	8. Plant and machine controllers and assemblers		
9. ผู้ประกอบอาชีพงานพื้นฐาน	242.8	1.4	9.2	20.6	13.3	16.6	0.8	9. Elementary occupations		
10. คนงานซึ่งมิได้จำแนกไว้ในหมวดอื่น	-	-	-	-	-	-	-	10. Workers not classifiable by occupation		

ไตรมาสที่ 4/2559 - Quarter 4/2016

นอกเขตเทศบาล NON-MUNICIPAL AREA

หน่วยเป็นพัน : In Thousands

ตารางที่ 7 จำนวนผู้มีงานทำ จำแนกตามสถานภาพทำงาน อุตสาหกรรม ภาคเหนือ

TABLE 7 EMPLOYED PERSONS BY WORK STATUS, INDUSTRY, NORTHERN REGION

อุตสาหกรรม	สถานภาพการทำงาน Work Status							รวม	INDUSTRY
	นายจ้าง	ลูกจ้างรัฐบาล	ลูกจ้างเอกชน	ทำงานส่วนตัว	ช่วยธุรกิจครอบครัว	การรวมกลุ่ม	Members of Producers' Cooperatives		
	Employer	Government Employee	Private Employee	Own Account Worker	Unpaid Family Worker	Cooperatives	TOTAL		
ยอดรวม	6,298.9	634.8	1,731.9	2,376.0	1,435.2	2.6	2.6	TOTAL	
1. เกษตรกรรม การป่าไม้ และการประมง	2,811.4	2.1	339.5	1,428.3	1,025.1	0.3	0.3	1. Agriculture, forestry and fishing	
2. การทำเหมืองแร่ และหินงอกหินย้อย	18.7	0.9	17.4	-	-	-	-	2. Mining and quarrying	
3. การผลิต	621.5	2.0	336.1	191.7	66.6	2.4	2.4	3. Manufacturing	
4. ไฟฟ้า ก๊าซ ไอน้ำและระบบปรับอากาศ	20.6	17.6	3.0	-	-	-	-	4. Electricity, gas, steam and air conditioning supply	
5. การจัดหา น้ำ การจัดการและการบำบัดน้ำเสีย ของเสีย และสิ่งปฏิกูล	10.6	6.2	1.9	1.6	1.0	-	-	5. Water supply; sewerage, waste management and remediation activities	
6. การก่อสร้าง	413.3	1.4	338.7	22.8	16.8	-	-	6. Construction	
7. การขายส่ง และการขายปลีก การซ่อมยานยนต์	990.8	1.2	338.2	393.6	229.6	-	-	7. Wholesale and retail trade; repair of motor vehicles and motorcycles	
8. การขนส่ง และสถานที่เก็บสินค้า	69.6	8.1	20.6	37.6	2.9	-	-	8. Transportation and storage	
9. ที่พักแรมและบริการด้านอาหาร	373.8	0.6	111.7	173.5	78.3	-	-	9. Accommodation and food service activities	
10. ข้อมูลข่าวสารและการสื่อสาร	16.7	5.2	8.1	2.0	0.7	-	-	10. Information and communication	
11. กิจกรรมทางการเงินและการประกันภัย	58.9	12.5	42.4	3.3	0.6	-	-	11. Financial and insurance activities	
12. กิจกรรมอสังหาริมทรัพย์	11.3	-	3.5	6.7	0.8	-	-	12. Real estate activities	
13. กิจกรรมทางวิชาชีพ วิทยาศาสตร์ และเทคนิค	25.3	5.6	9.9	6.9	1.0	-	-	13. Professional, scientific and technical activities	
14. กิจกรรมการบริหารและการบริหารสนับสนุน	46.0	2.4	34.5	7.1	1.5	-	-	14. Administrative and support service activities	
15. การบริหารราชการ การป้องกันประเทศ การประกันสังคม	288.6	288.6	-	-	-	-	-	15. Public administration and defence; compulsory social security	
16. การศึกษา	208.0	171.4	32.0	2.8	0.2	-	-	16. Education	
17. กิจกรรมด้านสุขภาพและงานสังคมสงเคราะห์	123.9	103.6	12.4	6.5	1.2	-	-	17. Human health and social work activities	
18. ศิลปะ ความบันเทิง และนันทนาการ	33.4	4.6	15.7	9.3	2.6	-	-	18. Arts, entertainment and recreation	
19. กิจกรรมบริการด้านอื่น ๆ	129.5	0.7	39.2	82.3	6.4	-	-	19. Other service activities	
20. กิจกรรมการจ้างงานในครัวเรือนส่วนบุคคล การผลิตสินค้าและบริการที่ตนเองเพื่อใช้ในครัวเรือน	24.5	-	24.5	-	-	-	-	20. Activities of households as employers; undifferentiated goods and services-producing activities of households for own use	
21. กิจกรรมขององค์การระหว่างประเทศ	0.7	-	0.7	-	-	-	-	21. Activities of extraterritorial organizations and bodies	
22. ไม่ทราบ	1.9	-	1.9	-	-	-	-	22. Unknown	

ไตรมาสที่ 4/2559 : Quarter 4/2016

หน่วยเป็นพัน : in Thousands

ตารางที่ 7 จำนวนผู้มีงานทำ จำแนกตามสถานภาพทำงาน อุตสาหกรรม และเพศ ภาคเหนือ

TABLE 7 EMPLOYED PERSONS BY WORK STATUS, INDUSTRY AND SEX, NORTHERN REGION

หน่วยนับพัน : In Thousands

อุตสาหกรรม	สถานภาพการทำงาน Work Status					รวม	INDUSTRY
	นายจ้าง Employer	รัฐจ้างรัฐบาล Government Employee	จ้างเอกชน Private Employee	ทำงานส่วนตัว Own Account Worker	จ่ายสุจริต คนครัว Unpaid Family Worker		
ชาย	87.2	309.4	1,003.3	1,531.9	487.3	3,419.5	MALE
1. เกษตรกรรม ปลูกไม้ และ การประมง	11.3	1.4	193.3	1,127.8	316.1	1,650.2	1. Agriculture, forestry and fishing
2. การทำเหมืองแร่ และเหมืองหิน	0.3	0.9	14.5	-	-	15.8	2. Mining and quarrying
3. การผลิต	17.9	1.6	173.2	71.8	25.2	289.8	3. Manufacturing
4. ไฟฟ้า ก๊าซ ไอน้ำ และระบบปรับอากาศ	-	15.3	2.8	-	-	18.1	4. Electricity, gas, steam and air conditioning supply
5. การจัดหา น้ำ การจัดการและระบายน้ำ ก๊าซเสีย ของเสีย และสิ่งปฏิกูล	-	4.4	1.5	1.5	1.0	8.3	5. Water supply; sewerage, waste management and remediation activities
6. การก่อสร้าง	32.5	1.4	278.7	22.0	7.0	341.6	6. Construction
7. การขนส่ง และ การขายปลีก การซ่อมยานยนต์	17.2	1.0	187.9	176.9	94.5	477.4	7. Wholesale and retail trade; repair of motor vehicles and motorcycles
8. การขนส่ง และ สถานีรถไฟ	0.3	5.1	17.8	35.9	0.9	59.9	8. Transportation and storage
9. ที่พักแรมและบริการด้านอาหาร	3.4	-	36.8	39.4	36.4	116.0	9. Accommodation and food service activities
10. ข้อมูลข่าวสารและการสื่อสาร	0.2	2.0	5.3	1.6	0.4	9.6	10. Information and communication
11. กิจกรรมทางการเงินและการประกันภัย	-	5.6	18.9	1.3	0.1	25.9	11. Financial and insurance activities
12. กิจกรรมอสังหาริมทรัพย์	0.1	-	0.9	3.0	0.6	4.7	12. Real estate activities
13. กิจกรรมทางวิชาชีพ วิทยาศาสตร์ และ เทคโนโลยี	1.1	3.4	4.3	5.9	0.2	14.8	13. Professional, scientific and technical activities
14. กิจกรรมการบริหารและการบริการสนับสนุน	0.3	1.7	22.5	5.3	0.8	30.6	14. Administrative and support service activities
15. การบริหารราชการ การป้องกันประเทศ การประมง	0.3	178.7	-	-	-	178.7	15. Public administration and defence; compulsory social security
16. การศึกษา	1.3	59.5	8.5	1.7	-	71.0	16. Education
17. กิจกรรมที่สุขภาพและงานสังคมสงเคราะห์	0.2	23.3	1.2	0.5	0.4	25.6	17. Human health and social work activities
18. ศิลปะ ความบันเทิง และนันทนาการ	0.8	3.6	5.7	4.3	1.0	15.4	18. Arts, entertainment and recreation
19. กิจกรรมบริการด้านอื่น ๆ	0.3	0.5	23.4	33.3	2.7	60.2	19. Other service activities
20. กิจกรรมการจ้างงานเป็นครั้งคราว ส่วนบุคคล การผลิตสินค้าและบริการที่สร้างขึ้นเองเพื่อใช้ในครัวเรือน	-	-	5.0	-	-	5.0	20. Activities of households as employers; undifferentiated goods and services-producing activities of households for own use
21. กิจกรรมขององค์กรระหว่างประเทศ	-	-	0.1	-	-	0.1	21. Activities of extraterritorial organizations and bodies
22. ไม่ทราบ	-	-	1.0	-	-	1.0	22. Unknown
หญิง	31.3	325.4	728.6	844.1	947.9	2,879.5	FEMALE
1. เกษตรกรรม ปลูกไม้ และ การประมง	4.7	0.7	146.2	300.5	709.0	1,161.2	1. Agriculture, forestry and fishing
2. การทำเหมืองแร่ และเหมืองหิน	-	-	2.9	-	-	2.9	2. Mining and quarrying
3. การผลิต	5.0	0.4	162.8	120.0	41.4	331.7	3. Manufacturing
4. ไฟฟ้า ก๊าซ ไอน้ำ และระบบปรับอากาศ	-	2.3	0.2	-	-	2.6	4. Electricity, gas, steam and air conditioning supply
5. การจัดหา น้ำ การจัดการและระบายน้ำ ก๊าซเสีย ของเสีย และสิ่งปฏิกูล	-	1.8	0.4	0.1	-	2.3	5. Water supply; sewerage, waste management and remediation activities
6. การก่อสร้าง	1.1	-	60.0	0.8	9.8	71.7	6. Construction
7. การขนส่ง และ การขายปลีก การซ่อมยานยนต์	11.0	0.2	150.3	216.7	135.1	513.4	7. Wholesale and retail trade; repair of motor vehicles and motorcycles
8. การขนส่ง และ สถานีรถไฟ	0.2	3.0	2.8	1.7	2.0	9.7	8. Transportation and storage
9. ที่พักแรมและบริการด้านอาหาร	6.3	0.6	74.9	134.0	41.9	257.8	9. Accommodation and food service activities
10. ข้อมูลข่าวสารและการสื่อสาร	0.5	3.2	2.8	0.5	0.2	7.2	10. Information and communication
11. กิจกรรมทางการเงินและการประกันภัย	0.1	6.9	23.5	2.1	0.5	33.1	11. Financial and insurance activities
12. กิจกรรมอสังหาริมทรัพย์	0.1	-	2.6	3.7	0.2	6.6	12. Real estate activities
13. กิจกรรมทางวิชาชีพ วิทยาศาสตร์ และ เทคโนโลยี	0.5	2.2	5.6	1.0	0.8	10.5	13. Professional, scientific and technical activities
14. กิจกรรมการบริหารและการบริการสนับสนุน	0.2	0.7	12.0	1.8	0.7	15.4	14. Administrative and support service activities
15. การบริหารราชการ การป้องกันประเทศ การประมง	-	109.9	-	-	-	109.9	15. Public administration and defence; compulsory social security
16. การศึกษา	0.2	111.9	23.5	1.1	0.2	137.0	16. Education
17. กิจกรรมที่สุขภาพและงานสังคมสงเคราะห์	-	80.3	11.2	6.0	0.7	98.3	17. Human health and social work activities
18. ศิลปะ ความบันเทิง และนันทนาการ	0.5	1.0	10.0	4.9	1.6	18.0	18. Arts, entertainment and recreation
19. กิจกรรมบริการด้านอื่น ๆ	0.7	0.1	15.8	49.0	3.7	69.3	19. Other service activities
20. กิจกรรมการจ้างงานเป็นครั้งคราว ส่วนบุคคล การผลิตสินค้าและบริการที่สร้างขึ้นเองเพื่อใช้ในครัวเรือน	-	-	19.5	-	-	19.5	20. Activities of households as employers; undifferentiated goods and services-producing activities of households for own use
21. กิจกรรมขององค์กรระหว่างประเทศ	-	-	0.6	-	-	0.6	21. Activities of extraterritorial organizations and bodies
22. ไม่ทราบ	-	-	0.9	-	-	0.9	22. Unknown

ตารางที่ 7 จำนวนผู้จ้างงานทำจำแนกตามสถานภาพทำงาน อุตสาหกรรม เพศ และเขตการปกครอง ภาคเหนือ (ต่อ)
TABLE 7 EMPLOYED PERSONS BY WORK STATUS, INDUSTRY, SEX AND AREA, NORTHERN REGION (Contd.)

อุตสาหกรรม	ในเขตเทศบาล MUNICIPAL AREA							รวม	INDUSTRY
	สถานภาพการทำงาน Work Status								
	นายจ้าง Employer	ลูกจ้างรัฐบาล Government Employee	ลูกจ้างเอกชน Private Employee	ทำงานส่วนตัว Own Account Worker	ช่วยธุรกิจ ครอบครัว Unpaid Family Worker	การรวมกลุ่ม Members of Producers' Cooperatives	TOTAL		
	63.1	288.1	677.6	736.9	386.4	0.7	2,152.6	TOTAL	
ยอดรวม								MALE	
ชาย	44.2	143.0	369.7	431.1	134.1	0.3	1,122.3		
1. เกษตรกรรม การปศุสัตว์ และการประมง	4.1	0.7	39.6	235.6	57.8	0.3	338.2	1. Agriculture, forestry and fishing	
2. การทำเหมืองแร่ และเหมืองหิน	0.1	0.9	5.0	-	-	-	6.0	2. Mining and quarrying	
3. การผลิต	9.9	0.7	71.6	27.1	13.0	-	122.3	3. Manufacturing	
4. ไฟฟ้า ก๊าซ ไอน้ำและระบบปรับอากาศ	-	6.9	0.2	-	-	-	7.1	4. Electricity, gas, steam and air conditioning supply	
5. การจัดหาไฟฟ้า การจัดการและการบำบัดน้ำเสีย	-	1.8	0.1	0.9	-	-	2.8	5. Water supply; sewerage, waste management and remediation activities	
6. การก่อสร้าง	12.5	0.5	94.1	8.5	4.1	-	119.7	6. Construction	
7. การขนส่ง และการขนส่งสาธารณะ	11.9	0.2	83.8	88.1	37.0	-	220.9	7. Wholesale and retail trade; repair of motor vehicles and motorcycles	
8. การขนส่ง และสถานีเก็บสินค้า	0.3	3.7	5.7	17.3	0.1	-	27.0	8. Transportation and storage	
9. ที่พักแรมและบริการด้านอาหาร	2.4	-	25.1	20.5	18.5	-	66.5	9. Accommodation and food service activities	
10. ข้อมูลข่าวสารและการสื่อสาร	0.2	1.2	3.7	0.5	0.4	-	6.1	10. Information and communication	
11. กิจกรรมทางการเงินและการประกันภัย	-	2.0	7.6	0.5	0.1	-	10.2	11. Financial and insurance activities	
12. กิจกรรมอสังหาริมทรัพย์	0.1	-	0.4	2.1	0.1	-	2.7	12. Real estate activities	
13. กิจกรรมทางวิชาชีพ วิทยาศาสตร์ และเทคนิค	0.9	1.0	2.3	3.9	0.2	-	8.3	13. Professional, scientific and technical activities	
14. กิจกรรมการบริหารและบริการสนับสนุน	0.3	-	15.8	3.3	0.2	-	19.6	14. Administrative and support service activities	
15. การบริหารราชการ การป้องกันประเทศ	-	84.6	-	-	-	-	84.6	15. Public administration and defence; compulsory social security	
16. การศึกษา	1.0	27.8	5.4	1.1	-	-	35.3	16. Education	
17. กิจกรรมด้านสุขภาพและงานสังคมสงเคราะห์	0.2	9.6	0.8	-	-	-	10.7	17. Human health and social work activities	
18. ศิลปะ ความบันเทิง และนันทนาการ	0.1	1.3	2.5	2.8	0.5	-	7.2	18. Arts, entertainment and recreation	
19. กิจกรรมบริการด้านอื่น ๆ	0.3	-	3.8	19.0	2.0	-	25.1	19. Other service activities	
20. กิจกรรมการจ้างงานในครัวเรือนส่วนบุคคล	-	-	2.1	-	-	-	2.1	20. Activities of households as employers; undifferentiated goods and services-producing activities of households for own use	
การผลิตสินค้าและบริการที่ตนเองเพื่อใช้ในครัวเรือน	-	-	0.1	-	-	-	0.1	21. Activities of extraterritorial organizations and bodies	
21. กิจกรรมขององค์การระหว่างประเทศ	-	-	-	-	-	-	-	22. Unknown	
22. ไม่ทราบ	-	-	-	-	-	-	-		

ไตรมาสที่ 4/2559 : Quarter 4/2016

หน่วยเป็นพัน : In Thousands

ตารางที่ 7 จำนวนผู้จ้างทำ งานตามสถานภาพทำงาน อุตสาหกรรม เพศ และเขตการปกครอง ภาคเหนือ (ต่อ)
TABLE 7 EMPLOYED PERSONS BY WORK STATUS, INDUSTRY, SEX AND AREA, NORTHERN REGION (Contd.)

อุตสาหกรรม	ในเขตเทศบาล MUNICIPAL AREA							INDUSTRY
	สถานภาพการทำงาน Work Status							
	รวม	นายจ้าง	ลูกจ้างรัฐบาล	ลูกจ้างเอกชน	ทำงานส่วนตัว	ช่วยธุรกิจครอบครัว	การรวมกลุ่ม	
Total	Employer	Government Employee	Private Employee	Own Account Worker	Unpaid Family Worker	Members of Producers' Cooperatives		
	1,030.3	18.9	145.1	307.8	305.8	252.3	0.4	FEMALE
หญิง								
1.เกษตรกรรม การป่าไม้ และการประมง	227.6	0.5	0.7	24.0	67.2	135.1	-	1. Agriculture, forestry and fishing
2.การทำเหมืองแร่ และเหมืองหิน	0.8	-	-	0.8	-	-	-	2. Mining and quarrying
3. การผลิต	148.6	2.5	0.1	74.1	51.1	20.5	0.4	3. Manufacturing
4. ไฟฟ้า ก๊าซ ไอน้ำ และระบบปรับอากาศ	1.9	-	1.7	0.2	-	-	-	4. Electricity, gas, steam and air conditioning supply
5. การจัดหา น้ำ การจัดการและบำบัดน้ำเสีย ของเสีย และสิ่งปฏิกูล	0.8	-	0.6	0.2	0.0	-	-	5. Water supply; sewerage, waste management and remediation activities
6. การก่อสร้าง	18.8	0.2	-	15.4	-	3.3	-	6. Construction
7. การขายส่ง และการขายปลีก การซ่อมยานยนต์	237.2	8.2	0.2	72.9	92.4	63.4	-	7. Wholesale and retail trade; repair of motor vehicles and motorcycles
8. การขนส่ง และสถานที่เก็บสินค้า	5.8	0.2	1.8	1.2	0.6	2.0	-	8. Transportation and storage
9. ที่พักแรมและบริการด้านอาหาร	134.9	4.8	-	46.8	60.6	22.7	-	9. Accommodation and food service activities
10. ข้อมูลข่าวสารและการสื่อสาร	5.1	0.5	3.2	1.3	0.1	-	-	10. Information and communication
11. กิจกรรมทางการเงินและการประกันภัย	15.3	0.1	4.0	9.4	1.7	0.2	-	11. Financial and insurance activities
12. กิจกรรมอสังหาริมทรัพย์	4.0	0.1	-	2.6	1.1	0.2	-	12. Real estate activities
13. กิจกรรมทางวิชาชีพ วิทยาศาสตร์ และเทคนิค	5.1	0.9	0.6	2.9	0.1	0.7	-	13. Professional, scientific and technical activities
14. กิจกรรมการบริหารและการบริการสนับสนุน	9.4	0.2	0.1	8.2	0.2	0.7	-	14. Administrative and support service activities
15. การบริหารราชการ การป้องกันประเทศ	41.7	-	41.7	-	-	-	-	15. Public administration and defence; compulsory social security
การประถมศึกษา	64.4	0.2	51.0	12.7	0.3	0.2	-	16. Education
17. กิจกรรมด้านสุขภาพและงานสังคมสงเคราะห์	50.2	-	38.8	7.9	3.5	0.1	-	17. Human health and social work activities
18. ศิลปะ ความบันเทิง และนันทนาการ	10.7	-	0.5	6.4	2.5	1.3	-	18. Arts, entertainment and recreation
19. กิจกรรมบริการด้านอื่น ๆ	35.6	0.7	0.1	8.5	24.6	1.8	-	19. Other service activities
20. กิจกรรมการจ้างงานในครัวเรือนส่วนบุคคล	11.9	-	-	11.9	-	-	-	20. Activities of households as employers; undifferentiated goods and services-producing activities of households for own use
การผลิตสินค้าและบริการที่จำหน่ายเพื่อใช้ในครัวเรือน	0.6	-	-	0.6	-	-	-	21. Activities of extraterritorial organizations and bodies
21. กิจกรรมขององค์กรระหว่างประเทศ	-	-	-	-	-	-	-	22. Unknown
22. ไม่ทราบ	-	-	-	-	-	-	-	

ไตรมาสที่ 4/2559 : Quarter 4/2016

หน่วยเป็นพัน : In Thousands

ตารางที่ 7 จำนวนผู้จ้างทำ จำนวนตามสถานภาพทำงาน อุตสาหกรรม เพศ และเขตการปกครอง ภาคเหนือ (ต่อ)
TABLE 7 EMPLOYED PERSONS BY WORK STATUS, INDUSTRY, SEX AND AREA, NORTHERN REGION (Contd.)

อุตสาหกรรม	นอกเขตเทศบาล NON-MUNICIPAL AREA							INDUSTRY
	รวม	นายจ้าง	ลูกจ้างรัฐบาล	สถานภาพการทำงาน Work Status			การรวมกลุ่ม Members of Producers' Cooperatives	
				ลูกจ้างเอกชน	ทำงานส่วนตัว	ช่วยธุรกิจ ครอบครัว		
Total	Employer	Government Employee	Private Employee	Owin Account Worker	Unpaid Family Worker	TOTAL	MALE	
ยอดรวม	4,146.3	55.4	346.7	1,054.3	1,639.1	1,048.8	2.0	
ชาย	2,297.2	43.0	166.4	633.5	1,100.8	353.2	0.2	
1.เกษตรกรรม การปศุสัตว์ และการประมง	1,312.0	7.2	0.7	153.7	892.2	258.3	-	1. Agriculture, forestry and fishing
2.การกึ่งเหมืองแร่และเหมืองหิน	9.8	0.3	-	9.5	-	-	-	2. Mining and quarrying
3. การผลิต	167.5	8.0	0.8	101.7	44.7	12.1	0.2	3. Manufacturing
4. ไฟฟ้า ก๊าซ ไอน้ำและระบบปรับอากาศ	11.0	-	8.4	2.6	-	-	-	4. Electricity, gas, steam and air conditioning supply
5. การจัดหา การจัดการและการบำบัดน้ำเสีย ของเสีย และสิ่งปฏิกูล	5.5	-	2.6	1.4	0.6	1.0	-	5. Water supply; sewerage, waste management and remediation activities
6. การก่อสร้าง	221.9	20.0	0.9	184.6	13.5	2.9	-	6. Construction
7. การขนส่ง และการขายปลีก การซ่อมยานยนต์	256.5	5.3	0.8	104.1	88.8	57.5	-	7. Wholesale and retail trade; repair of motor vehicles and motorcycles
8. การขนส่ง และสถานีเก็บสินค้า	33.0	-	1.4	12.1	18.6	0.8	-	8. Transportation and storage
9. ที่พักแรมและบริการด้านอาหาร	49.5	1.0	-	11.7	19.0	17.9	-	9. Accommodation and food service activities
10. ข้อมูลข่าวสารและการสื่อสาร	3.5	-	0.8	1.6	1.1	-	-	10. Information and communication
11.กิจกรรมทางการเงินและการประกันภัย	15.7	-	3.6	11.3	0.8	-	-	11. Financial and insurance activities
12. กิจกรรมอสังหาริมทรัพย์	2.0	-	-	0.5	1.0	0.5	-	12. Real estate activities
13. กิจกรรมทางวิชาชีพ วิทยาศาสตร์ และเทคนิค	6.5	0.3	2.4	2.0	2.0	-	-	13. Professional, scientific and technical activities
14. กิจกรรมการบริหารและการบริการสนับสนุน	11.0	-	1.7	6.7	2.0	0.5	-	14. Administrative and support service activities
15. การบริหารราชการ การป้องกันประเทศ การประกันสังคม	94.1	-	94.1	-	-	-	-	15. Public administration and defence; compulsory social security
16. การศึกษา	35.7	0.4	31.7	3.1	0.5	-	-	16. Education
17. กิจกรรมด้านสุขภาพและงานสังคมสงเคราะห์	14.9	-	13.7	0.4	0.5	0.4	-	17. Human health and social work activities
18. ศิลปะ ความบันเทิง และนันทนาการ	8.2	0.7	2.3	3.2	1.5	0.5	-	18. Arts, entertainment and recreation
19. กิจกรรมบริการด้านอื่น ๆ	35.0	-	0.5	19.6	14.3	0.6	-	19. Other service activities
20. กิจกรรมการจ้างงานในครัวเรือนส่วนบุคคล การผลิตสินค้าและบริการที่ตนเองเพื่อใช้ในครัวเรือน	2.9	-	-	2.9	-	-	-	20. Activities of households as employers; undifferentiated goods and services-producing activities of households for own use
21. กิจกรรมขององค์กรระหว่างประเทศ	-	-	-	-	-	-	-	21. Activities of extraterritorial organizations and bodies
22. ไม่ทราบ	1.0	-	-	1.0	-	-	-	22. Unknown

ตารางที่ 7 จำนวนผู้จ้างทำจ้างตามสถานภาพทำงาน อุตสาหกรรม เขต และเขตการปกครอง ภาคเหนือ (ต่อ)
TABLE 7 EMPLOYED PERSONS BY WORK STATUS, INDUSTRY, SEX AND AREA, NORTHERN REGION (Contd.)

อุตสาหกรรม	สถานภาพการทำงาน Work Status							INDUSTRY
	รวม	นายจ้าง	ลูกจ้างรัฐบาล	ลูกจ้างเอกชน		ทำงานส่วนตัว	ช่วยธุรกิจครอบครัว	
				Government Employee	Private Employee			
	Total	Employer	Government Employee	Private Employee	Own Account Worker	Unpaid Family Worker	Members of Producers' Cooperatives	
	1,849.2	12.4	180.3	420.8	538.3	695.6	1.8	FEMALE
หญิง	933.6	4.2	-	122.3	233.3	573.9	-	1. Agriculture, forestry and fishing
1.เกษตรกรรม การป่าไม้ และการประมง	2.1	-	-	2.1	-	-	-	2. Mining and quarrying
2.การทำเหมืองแร่ และเหมืองหิน	183.1	2.5	0.3	88.8	68.9	20.9	1.8	3. Manufacturing
3.การผลิต	0.7	-	0.7	-	-	-	-	4. Electricity, gas, steam and air conditioning supply
4. ไฟฟ้า ก๊าซ ไอน้ำและระบบปรับอากาศ	1.5	-	1.1	0.2	0.1	-	-	5. Water supply, sewerage, waste management and remediation activities
5. การจัดหาน้ำ การจัดการและบำบัดน้ำเสีย ของเสีย และสิ่งปฏิกูล	52.9	0.9	-	44.6	0.8	6.6	-	6. Construction
6. การก่อสร้าง	276.2	2.8	-	77.4	124.3	71.7	-	7. Wholesale and retail trade; repair of motor vehicles and motorcycles
7. การขายส่ง และการขายปลีก การซ่อมยานยนต์	3.9	-	1.2	1.5	1.2	-	-	8. Transportation and storage
8. การขนส่ง และสถานที่เก็บสินค้า	122.9	1.5	0.6	28.1	73.5	19.1	-	9. Accommodation and food service activities
9. ที่พักแรมและบริการด้านอาหาร	2.0	-	-	1.4	0.4	0.2	-	10. Information and communication
10. ข้อมูลข่าวสารและการสื่อสาร	17.7	-	2.9	14.2	0.4	0.3	-	11. Financial and insurance activities
11. กิจกรรมทางการเงินและการประกันภัย	2.6	-	-	-	2.6	-	-	12. Real estate activities
12. กิจกรรมอสังหาริมทรัพย์	5.4	-	1.6	2.7	1.0	0.1	-	13. Professional, scientific and technical activities
13. กิจกรรมทางวิชาชีพ วิทยาศาสตร์ และเทคนิค	6.1	-	0.6	3.8	1.6	-	-	14. Administrative and support service activities
14. กิจกรรมการบริหารและการบริการสนับสนุน	68.2	-	68.2	-	-	-	-	15. Public administration and defence; compulsory social security
15. การบริหารราชการ การป้องกันประเทศ การประกันสังคม	72.6	-	61.0	10.8	0.9	-	-	16. Education
16. การศึกษา	48.1	-	41.6	3.4	2.6	0.6	-	17. Human health and social work activities
17. กิจกรรมด้านสุขภาพและงานสังคมสงเคราะห์	7.4	0.5	0.5	3.6	2.4	0.3	-	18. Arts, entertainment and recreation
18. ศิลปะ ความบันเทิง และนันทนาการ	33.7	-	-	7.4	24.5	1.9	-	19. Other service activities
19. กิจกรรมบริการด้านอื่น ๆ	7.6	-	-	7.6	-	-	-	20. Activities of households as employers; undifferentiated goods and services-producing activities of households for own use
20. กิจกรรมการจ้างงานในครัวเรือนส่วนบุคคล การผลิตสินค้าและบริการที่ตนเองเพื่อใช้ในครัวเรือน	-	-	-	-	-	-	-	21. Activities of extraterritorial organizations and bodies
21. กิจกรรมขององค์กรระหว่างประเทศ	0.9	-	-	0.9	-	-	-	22. Unknown
22. ไม่ทราบ								

ตารางที่ 8 จำนวนผู้จ้างทำ งานตามอาชีพ และอุตสาหกรรม ภาคเหนือ
TABLE 8 EMPLOYED PERSONS BY OCCUPATION AND INDUSTRY , NORTHERN REGION

หน่วยนับ : in Thousands

อาชีพ	อุตสาหกรรม Industry										รวม	การนิเทศ และการสื่อสาร Information communication	การบริการ Financial intermediation	OCCUPATION
	เกษตรกรรม การปลูก และการประมง Agriculture	การทำ เหมืองแร่ และเหมืองหิน Mining	การผลิต Manufacturing	ไฟฟ้า ก๊าซ ไอน้ำระบบรับ อากาศ Electricity	จัดหาน้ำบำบัด น้ำเสียและประปา Water supply sewerage, waste	การก่อสร้าง Construction	การขายปลีก การขายส่ง การค้าขายส่ง Retail wholesale	การขนส่ง สถานที่เก็บสินค้า Transportation and storage	ที่พักแรมและ บริการด้านอาหาร Accommodation and food service	ข้อมูลข่าวสาร และการสื่อสาร Information communication				
ยอดรวม	6,298.9	2,811.4	18.7	621.5	20.6	413.3	990.8	69.6	373.8	16.7	58.9	58.9	TOTAL	
1. ผู้จัดการ ช่างเทคนิคระดับอาวุโส และผู้บังคับผู้ปฏิบัติงาน	162.2	1.9	0.6	13.3	1.3	21.0	31.1	0.7	12.4	1.3	7.0	7.0	1. managers, senior officials and Legislators	
2. ผู้ประกอบการวิชาชีพด้านต่างๆ	295.5	2.6	0.9	12.5	2.4	3.1	8.7	0.3	2.3	4.9	4.0	4.0	2. Professionals	
3. เจ้าหน้าที่เทคนิคและผู้ประกอบวิชาชีพ ที่เกี่ยวข้องกับด้านต่างๆ	161.6	-	1.9	16.0	3.6	5.1	18.9	1.3	2.1	3.5	25.1	25.1	3. Technicians and associate professionals	
4. เสมียน	184.5	0.2	1.4	14.1	0.6	2.2	27.6	7.8	9.9	2.6	15.7	15.7	4. Clerks	
5. พนักงานบริการและผู้จำหน่ายสินค้า	1,159.5	2.2	1.2	12.0	0.3	0.4	643.8	2.4	306.6	2.7	1.2	1.2	5. Service workers and sell goods	
6. ผู้ปฏิบัติงานที่มีฝีมือด้านการเกษตร ปศุสัตว์ และประมง	2,524.9	2,502.6	0.1	-	0.1	-	1.8	-	1.5	-	-	-	6. Skilled agricultural forest and fishery workers	
7. ช่างฝีมือ และผู้ปฏิบัติงานที่เกี่ยวข้อง	743.4	1.0	3.2	363.9	10.2	219.4	93.3	1.3	4.2	1.6	0.7	0.7	7. Craft and associate professionals	
8. ผู้ควบคุมเครื่องจักรโรงงานและเครื่องจักร และผู้ปฏิบัติงานด้านการประกอบ	317.4	23.5	6.2	138.9	0.9	17.5	40.7	50.3	1.6	0.2	4.2	4.2	8. Plant and machine controllers and assemblers	
9. ผู้ประกอบอาชีพจากพื้นฐาน	749.7	277.3	3.2	50.7	1.3	144.6	124.9	5.6	33.1	0.1	1.0	1.0	9. Elementary occupations	
10. คนงานซึ่งมิได้จำแนกเป็นหมวดอื่น	-	-	-	-	-	-	-	-	-	-	-	-	10. Workers not classifiable by occupation	

ตารางที่ 8 จำนวนผู้จ้างทำ งานตามอาชีพ และอุตสาหกรรม ภาคเหนือ (ต่อ)
TABLE 8 EMPLOYED PERSONS BY OCCUPATION AND INDUSTRY , NORTHERN REGION (Contd.)

หน่วยนับเป็น : in Thousands

อาชีพ	อุตสาหกรรม (ต่อ) Industry (Contd.)										รวม	
	กิจกรรม อสังหาริมทรัพย์ Real estate activities	กิจกรรมทางวิชาชีพ วิทย์และเทคโนโลยี Professional/scientific technical activities	การบริหารงาน สนับสนุน และป้องกันประเทศ Administrative support service activities	การบริหารราชการ ป้องกันประเทศ Public admini- stration/defence	การศึกษา Education	กิจกรรมด้านสุขภาพ งานสังคมและแพทย์ Health and social work	ศิลปะ ความบันเทิง และนันทนาการ Art entertainment	บริการด้านอื่นๆ Other service	งานในครัวเรือน ส่วนบุคคล Activities of household	กิจกรรมของ องค์กร Extra- territorial		ไม่ทราบ Unknown
ยอดรวม	11.3	25.3	46.0	288.6	208.0	123.9	33.4	129.5	24.5	0.7	1.9	TOTAL
1. ผู้จัดการ ช่างเทคนิคระดับอาวุโส และผู้บังคับบัญชาบริหาร	1.6	1.2	0.4	55.4	9.4	2.8	0.1	0.8	-	-	-	1. managers, senior officials and Legislators
2. ผู้ประกอบการวิชาชีพด้านต่างๆ	-	5.6	0.1	47.7	151.0	42.6	5.1	1.8	-	-	-	2. Professionals
3. เจ้าหน้าที่เทคนิคและผู้ประกอบการวิชาชีพ ที่เชื่อมโยงกับด้านต่างๆ	2.6	6.0	1.4	36.6	4.6	23.4	2.0	4.9	-	0.5	-	3. Technicians and associate professionals
4. เสมียน	1.1	3.6	12.4	52.4	12.9	12.0	2.0	3.9	-	0.2	0.9	4. Clerks
5. พนักงานบริการและผู้จำหน่ายสินค้า	5.2	0.4	16.4	37.3	21.5	32.1	13.8	52.6	7.0	-	-	5. Service workers and sell goods
6. ผู้ปฏิบัติงานที่มีฝีมือในด้านการเกษตร ปศุสัตว์ และประมง	-	2.8	1.3	8.0	0.9	0.9	2.8	0.9	1.0	-	-	6. Skilled agricultural forest and fishery workers
7. ช่างฝีมือ และผู้ปฏิบัติงานที่เกี่ยวข้อง	-	3.3	1.3	8.9	-	2.3	1.6	26.4	-	-	-	7. Craft and associate professionals
8. ผู้ควบคุมเครื่องจักรโรงงานและเครื่องจักร และผู้ปฏิบัติงานด้านการประกอบ	-	0.5	2.8	18.1	1.5	1.6	0.4	3.5	2.3	-	1.0	8. Plant and machine controllers and assemblers
9. ผู้ประกอบการอาชีพทางพื้นฐาน	0.6	1.9	9.8	24.2	6.2	6.3	5.8	34.7	14.3	-	-	9. Elementary occupations
10. คนงานซึ่งมิได้จำแนกเป็นหมวดอื่น	-	-	-	-	-	-	-	-	-	-	-	10. Workers not classifiable by occupation

ไตรมาสที่ 4/2559 : Quarter 4/2016

ตารางที่ 8 จำนวนผู้จ้างทำ งานตามอาชีพ อุตสาหกรรม และ เพศ ภาคเหนือ

TABLE 8 EMPLOYED PRISONS BY OCCUPATION INDUSTRY AND SEX, NORTHERN REGION

ไตรมาสที่ 4/2559 : Quarter 4/2016

หน่วยนับใน 1,000คน

อาชีพ Occupation	อุตสาหกรรม Industry										กิจการการจ้างและ การระดม Financial Intermediation	OCCUPATION	
	รวม Total	เกษตรกรรม การปลูก และการประมง Agriculture Mining	การทำ เหมืองแร่ และถลุง Mining	การผลิต Manufacturing	ไฟฟ้า ก๊าซ ไอน้ำระบบปรับอากาศ Electricity	จัดหาน้ำ ป่าไม้ และเศษ sewage, waste	ก่อสร้าง Construction	การขายปลีก การชื้อขายส่ง whole sale&retail	การขนส่ง และ สถานที่เก็บ Transportation and storage	ที่พักและ บริการด้านอาหาร Accommodation and food service			ข้อมูลข่าวสาร และการสื่อสาร Information and communication
ชาย	3,419.5	1,650.2	15.8	289.8	18.1	8.3	341.6	477.4	59.9	116.0	9.6	25.9	MALE
1. ผู้จัดการ ข้าราชการระดับอาวุโส และผู้บังคับบัญชาระดับสูง	113.3	1.9	0.6	10.8	1.3	-	19.5	14.9	0.3	5.0	0.7	4.9	1. managers, senior officials and legislators
2. ผู้ประกอบวิชาชีพด้านต่างๆ	103.2	1.2	0.9	8.6	1.0	-	3.1	3.6	0.3	0.9	2.9	2.7	2. Professionals
3. เจ้าหน้าที่เทคนิคและผู้ประกอบวิชาชีพ ที่เกี่ยวข้องกับด้านต่างๆ	78.4	-	1.9	6.6	3.5	2.0	4.0	7.8	1.0	0.7	2.8	8.0	3. Technicians and associate professionals
4. เสมียน	60.8	-	0.3	5.4	0.0	-	0.1	9.9	5.2	6.7	0.6	4.3	4. Clerks
5. พนักงานบริการและผู้จำหน่ายสินค้า	434.7	1.0	1.2	6.8	0.3	0.4	0.3	246.4	0.3	89.7	0.9	1.1	5. Service workers and sell goods
6. ผู้ปฏิบัติงานที่มีฝีมือในด้านการเกษตร ป่าไม้ และประมง	1,485.9	1,469.2	0.1	-	-	-	-	1.1	-	1.5	-	-	6. Skilled agricultural forest and fishery workers
7. ช่างฝีมือ และผู้ปฏิบัติงานที่เกี่ยวข้อง	520.8	0.2	2.5	174.8	10.0	0.7	205.7	84.8	0.7	3.2	1.6	0.7	7. Craft and associate professionals
8. ผู้ควบคุมเครื่องจักรโรงงานและเครื่องจักร และผู้ปฏิบัติงานด้านการประกอบ	228.1	22.7	6.2	55.4	0.9	1.6	17.5	38.3	48.4	1.4	0.2	4.2	8. Plant and machine controllers and assemblers
9. ผู้ประกอบอาชีพงานพื้นฐาน	394.2	153.9	2.1	21.5	1.0	3.7	91.4	70.5	3.9	7.0	0.1	-	9. Elementary occupations
10. คนงานซึ่งไม่ได้จำแนกไว้ในหมวดอื่น	-	-	-	-	-	-	-	-	-	-	-	-	10. Workers not classifiable by occupation
หญิง	2,879.5	1,161.2	2.9	331.7	2.6	2.3	71.7	513.4	9.7	257.8	7.2	33.1	FEMALE
1. ผู้จัดการ ข้าราชการระดับอาวุโส และผู้บังคับบัญชาระดับสูง	48.9	-	-	2.6	-	-	1.5	16.2	0.4	7.5	0.6	2.2	1. managers, senior officials and legislators
2. ผู้ประกอบวิชาชีพด้านต่างๆ	192.3	1.4	-	4.0	1.3	-	-	5.1	-	1.4	2.0	1.3	2. Professionals
3. เจ้าหน้าที่เทคนิคและผู้ประกอบวิชาชีพ ที่เกี่ยวข้องกับด้านต่างๆ	83.2	-	-	9.4	0.1	-	1.2	11.0	0.3	1.4	0.7	17.1	3. Technicians and associate professionals
4. เสมียน	123.7	0.2	1.0	8.8	0.6	1.1	2.1	17.7	2.6	3.3	2.0	11.4	4. Clerks
5. พนักงานบริการและผู้จำหน่ายสินค้า	724.9	1.2	-	5.2	-	0.0	0.1	397.4	2.2	217.0	1.8	0.1	5. Service workers and sell goods
6. ผู้ปฏิบัติงานที่มีฝีมือในด้านการเกษตร ป่าไม้ และประมง	1,039.0	1,033.4	-	-	0.1	0.3	-	0.7	-	-	-	-	6. Skilled agricultural forest and fishery workers
7. ช่างฝีมือ และผู้ปฏิบัติงานที่เกี่ยวข้อง	222.6	0.8	0.7	189.1	0.2	-	13.7	8.6	0.6	1.0	-	-	7. Craft and associate professionals
8. ผู้ควบคุมเครื่องจักรโรงงานและเครื่องจักร และผู้ปฏิบัติงานด้านการประกอบ	89.3	0.8	-	83.5	-	0.2	-	2.4	1.9	0.2	-	-	8. Plant and machine controllers and assemblers
9. ผู้ประกอบอาชีพงานพื้นฐาน	355.5	123.4	1.1	29.1	0.3	0.6	53.2	54.4	1.7	26.1	0.0	1.0	9. Elementary occupations
	-	-	-	-	-	-	-	-	-	-	-	-	10. Workers not classifiable by occupation

ตารางที่ 8 จำนวนผู้จ้างงานจำแนกตามอาชีพ, อุตสาหกรรม และ เพศ ภาคเหนือ (ต่อ)
TABLE 8 EMPLOYED PERSONS OCCUPATION, INDUSTRY AND SEX, NORTHERN REGION (Contd.)

ไตรมาสที่ 4/2559 - Quarter 4/2016

หน่วยนับใน Thousands

อาชีพ Occupation	อุตสาหกรรม (ต่อ) Industry (Contd.)										ไม่ทราบ Unknown	OCCUPATION	
	กิจกรรม อสังหาริมทรัพย์ Real estate activities	กิจกรรมทางวิชาชีพ วิทย์และเทคนิค Professional/scientific technical activities	การบริหารสนับสนุน และเชิงบริหาร Administrative support service activities	การบริหารราชการ ป้องกันประเทศ Public admin- istration defence	การศึกษา Education	อุตสาหกรรมด้านสุขภาพ งานสังคมสงเคราะห์ Health and social work	ศิลปะ ความบันเทิง และนันทนาการ Art, entertainment	บริการอื่น ๆ Other service	งานในครัวเรือน ส่วนบุคคล Activities of household	กิจกรรมนอก อาณาเขต Extra- territorial			
ชาย													MALE
1. ผู้จัดการ ข้าราชการระดับอาวุโส และผู้บังคับบัญชาระดับสูง	4.7	14.8	30.6	178.7	71.0	25.6	15.4	60.2	5.0	0.1	1.0	1.0	1. managers, senior officials and Legislators
2. ผู้ประกอบวิชาชีพด้านต่างๆ	0.9	0.6	0.4	43.0	6.7	1.7	0.1	0.2	-	-	-	-	2. Professionals
3. เจ้าหน้าที่เทคนิคและผู้ประกอบวิชาชีพ ที่เกี่ยวข้องกับด้านต่างๆ	-	3.5	-	21.7	46.2	3.7	1.7	1.2	-	-	-	-	3. Technicians and associate professionals
4. เสมียน	1.2	4.5	0.5	19.6	2.5	6.9	1.4	3.4	-	0.1	-	-	4. Clerks
5. พนักงานบริการและผู้จำหน่ายสินค้า	-	0.5	6.3	13.8	3.0	1.5	0.7	2.6	-	-	-	-	5. Service workers and sell goods
6. ผู้ปฏิบัติงานที่มีฝีมือในด้านการเกษตร ปศุสัตว์ และประมง	2.6	0.3	14.2	33.2	10.2	6.3	5.9	13.7	-	-	-	-	6. Skilled agricultural forest and fishery workers
7. ช่างฝีมือ และผู้ปฏิบัติงานที่เกี่ยวข้อง	-	2.1	1.0	5.0	0.9	0.9	2.3	0.9	0.9	-	-	-	7. Craft and associate professionals
8. ผู้ควบคุมเครื่องจักรโรงงานและเครื่องจักร และผู้ปฏิบัติงานด้านการประกอบ	-	2.6	1.3	8.9	-	2.3	1.6	19.1	-	-	-	-	8. Plant and machine controllers and assemblers
9. ผู้ประกอบอาชีพงานพื้นฐาน	-	0.4	2.8	18.1	1.3	1.6	0.4	3.5	2.3	-	1.0	1.0	9. Elementary occupations
10. คนงานที่ไม่มีได้จำแนกไว้ในหมวดอื่น	-	0.3	4.0	15.4	0.2	0.7	1.2	15.7	1.9	-	-	-	10. Workers not classifiable by occupation
หญิง													FEMALE
1. ผู้จัดการ ข้าราชการระดับอาวุโส และผู้บังคับบัญชาระดับสูง	6.6	10.5	15.4	109.9	137.0	98.3	18.0	69.3	19.5	0.6	0.9	0.9	1. managers, senior officials and Legislators
2. ผู้ประกอบวิชาชีพด้านต่างๆ	0.8	0.6	-	12.4	2.7	1.1	-	0.5	-	-	-	-	2. Professionals
3. เจ้าหน้าที่เทคนิคและผู้ประกอบวิชาชีพ ที่เกี่ยวข้องกับด้านต่างๆ	-	2.2	0.1	26.0	104.8	38.9	3.3	0.7	-	-	-	-	3. Technicians and associate professionals
4. เสมียน	1.5	1.5	0.9	17.0	2.1	16.4	0.5	1.5	-	0.4	-	-	4. Clerks
5. พนักงานบริการและผู้จำหน่ายสินค้า	1.1	3.1	6.0	38.6	9.9	10.5	1.2	1.3	-	0.2	0.9	0.9	5. Service workers and sell goods
6. ผู้ปฏิบัติงานที่มีฝีมือในด้านการเกษตร ปศุสัตว์ และประมง	2.6	0.0	2.2	4.1	11.3	25.9	7.9	39.0	7.0	-	-	-	6. Skilled agricultural forest and fishery workers
7. ช่างฝีมือ และผู้ปฏิบัติงานที่เกี่ยวข้อง	-	0.7	0.3	3.0	-	-	0.5	-	0.1	-	-	-	7. Craft and associate professionals
8. ผู้ควบคุมเครื่องจักรโรงงานและเครื่องจักร และผู้ปฏิบัติงานด้านการประกอบ	-	0.7	-	-	-	-	-	7.3	-	-	-	-	8. Plant and machine controllers and assemblers
9. ผู้ประกอบอาชีพงานพื้นฐาน	0.6	1.6	5.8	8.8	6.0	5.6	4.6	19.1	12.4	-	-	-	9. Elementary occupations
10. คนงานที่ไม่มีได้จำแนกไว้ในหมวดอื่น	-	-	-	-	-	-	-	-	-	-	-	-	10. Workers not classifiable by occupation

ตารางที่ 8 จำนวนผู้จ้างงาน จำแนกตามอาชีพ อุตสาหกรรม เพศ และเขตภาคกลาง ภาคเหนือ

TABLE 8 EMPLOYED PERSONS BY OCCUPATION INDUSTRY SEX AND AREA - NORTHERN REGION

อาชีพ Occupation	อุตสาหกรรม INDUSTRY										รวม Total	งาน รวม Total	อาชีพและ การประกอบ งาน Occupation
	เกษตรกรรม และการประมง Agriculture and fishing	การทำ เหมืองแร่ และเหมืองหิน Mining	การผลิต Manufacturing	ไฟฟ้า ก๊าซ ไอน้ำ ระบบ ประปา Electricity and water supply	จัดหาน้ำ บำบัดน้ำเสีย และประปา Water supply sewage, waste	ก่อสร้าง Construction	การขาย ส่ง ค้าปลีก Retail trade	การขายส่ง และ การขนส่ง Wholesale trade and transport	การขนส่งและ ยานยนต์ Transportation and storage	ที่พักแและ บริการที่พัก Accommodation and food service			
ทั้งหมด Total	565.7	6.8	270.9	9.0	3.6	138.5	458.1	32.8	201.4	11.2	25.6	2152.6	TOTAL
ชาย Male	398.2	6.0	122.3	7.1	2.8	119.7	220.9	27.0	66.5	6.1	10.2	1122.3	MALE
1. ผู้จัดการ ข้าราชการระดับอาวุโส และผู้บริหารอาวุโส Senior manager, senior official and legislators	1.3	0.3	6.5	0.9	-	9.6	10.9	0.3	3.8	0.1	3.0	53.5	1. managers, senior officials and Legislators
2. ผู้ประกอบวิชาชีพด้านต่างๆ Professionals	0.7	0.9	1.6	0.3	-	0.5	3.0	0.3	0.6	1.6	0.8	52.2	2. Professionals
3. เจ้าหน้าที่เทคนิคและผู้ประกอบวิชาชีพ ที่มีงานร่วมกับช่าง Technicians and associate professionals	-	0.3	2.8	1.5	0.1	1.6	3.9	1.0	0.7	2.8	2.9	39.3	3. Technicians and associate professionals
4. เสมียน Clerks	-	0.3	1.8	0.0	-	0.1	2.9	2.3	2.2	0.6	2.0	25.4	4. Clerks
5. พนักงานบริการและผู้จำหน่ายสินค้า Service workers and sell goods	0.1	0.1	3.8	0.3	-	0.3	121.8	-	50.5	-	0.9	222.0	5. Service workers and sell goods
6. ผู้ปฏิบัติงานที่มีฝีมือในด้านเกษตร ป่าไม้ และประมง Skilled agricultural forest and fishery workers	301.6	0.1	-	-	-	-	0.5	-	0.6	-	-	306.6	6. Skilled agricultural forest and fishery workers
7. ช่างฝีมือ และผู้ปฏิบัติงานที่มีเกี่ยวข้อง Craft and associate professionals	0.2	1.1	72.3	3.6	0.3	67.8	34.2	0.7	2.9	0.9	-	202.7	7. Craft and associate professionals
8. ผู้ควบคุมเครื่องจักรโรงงานและเครื่องจักร และผู้ปฏิบัติงานด้านการประกอบ Plant and machine controllers and assemblers	4.2	2.5	26.6	0.0	0.9	10.6	16.5	20.4	1.4	0.2	0.6	100.7	8. Plant and machine controllers and assemblers
9. ผู้ประกอบอาชีพงานพื้นฐาน Elementary occupations	30.1	0.3	7.1	0.3	1.5	29.3	27.2	2.0	3.8	-	-	120.0	9. Elementary occupations
10. คนงานที่มีตำแหน่งไม่ระบุหรือ Workers not classifiable by occupation	-	-	-	-	-	-	-	-	-	-	-	-	10. Workers not classifiable by occupation

ตารางที่ 8 จำนวนผู้จ้างงาน จำแนกตามอาชีพ อุตสาหกรรม เพศ และเขตภาคกลาง ภาคเหนือ

TABLE 8 EMPLOYED PERSONS BY OCCUPATION INDUSTRY SEX AND AREA , NORTHERN REGION

อาชีพ	อุตสาหกรรม										งาน	รวม	การจ้างงาน และภาคบริการ และที่พัก Mining	การสกัด Manufacturing	ไฟฟ้า ก๊าซ และระบบ น้ำประปา Electricity	จัดหาน้ำ, กำจัดน้ำเสีย และระบบ sewage, waste	การก่อสร้าง Construction	การขายปลีก ค้าส่ง และค้าปลีก whole sale/retail	การขนส่งและ ยานยนต์ Transportation and storage	ที่พักแและ บริการอาหาร Accommodation and food service	ข้อมูลข่าวสาร และการสื่อสาร Information communication	งานและ การบริการ Financial Intermediation	OCCUPATION
	Industry																						
	เกษตรกรรม การปศุสัตว์ และป่าไม้ และการประมง Agriculture	เหมืองแร่ และหิน Mining	การผลิต Manufacturing	ไฟฟ้า ก๊าซ และระบบ น้ำประปา Electricity	จัดหาน้ำ, กำจัดน้ำเสีย และระบบ sewage, waste	การก่อสร้าง Construction	การขายปลีก ค้าส่ง และค้าปลีก whole sale/retail	การขนส่งและ ยานยนต์ Transportation and storage	ที่พักแและ บริการอาหาร Accommodation and food service	ข้อมูลข่าวสาร และการสื่อสาร Information communication													
	1,090.3	227.6	148.6	1.9	0.8	10.8	237.2	5.8	134.9	5.1	15.3	FEMALE											
1. ผู้จัดการ อุตสาหกรรม สัตว์ปศอู่น้ำ และผู้ปฏิบัติงานผู้ดูแล และผู้ปฏิบัติงานผู้ดูแล	25.5	-	2.4	-	-	0.3	9.0	0.4	5.2	0.5	0.9	1. managers, senior officials and Legislators											
2. ผู้ประกอบการวิชาชีพด้านต่างๆ	86.3	0.7	1.0	0.9	-	-	4.8	-	0.7	1.4	0.6	2. Professionals											
3. เจ้าหน้าที่เทคนิคและผู้ประกอบการวิชาชีพ ที่เกี่ยวข้องกับด้านต่างๆ	43.5	-	5.9	0.1	-	0.4	4.8	-	1.3	0.4	9.3	3. Technicians and associate professionals											
4. เสมียน	59.0	-	3.7	0.6	0.6	1.6	7.3	1.7	2.6	2.0	4.1	4. Clerks											
5. พนักงานบริการและผู้จำหน่ายสินค้า	354.8	0.1	2.9	-	0.0	0.1	184.6	2.2	111.9	0.8	0.1	5. Service workers and sell goods											
6. ผู้ปฏิบัติงานที่มีฝีมือในด้านการเกษตร ป่าไม้ และประมง	209.1	207.8	-	0.1	-	-	0.2	-	-	-	-	6. Skilled agricultural forest and fishery workers											
7. ช่างฝีมือ และผู้ปฏิบัติงานที่มีฝีมือ และผู้ปฏิบัติงานที่มีฝีมือ	96.0	-	83.3	0.2	-	3.6	4.8	-	0.7	-	-	7. Craft and associate professionals											
8. ผู้ควบคุมเครื่องจักรโรงงานและเครื่องจักร และผู้ปฏิบัติงานด้านกลไกการประกอบ และผู้ปฏิบัติงานด้านกลไกการประกอบ	41.4	-	38.8	-	0.1	-	1.6	0.7	0.2	-	-	8. Plant and machine controllers and assemblers											
9. ผู้ประกอบการช่างเทคนิคขั้นสูง	112.7	18.9	10.6	0.1	0.1	12.8	20.3	0.9	12.5	0.0	0.3	9. Elementary occupations											
10. คนงานซึ่งมีลักษณะไม่แน่นอน	-	-	-	-	-	-	-	-	-	-	-	10. Workers not classifiable by occupation											

ตารางที่ 8 จำนวนผู้จ้างงานจำแนกตามอาชีพ อุตสาหกรรม เพศ และเขตภาคกลาง ภาคเหนือ (ต่อ)

อาชีพ	อุตสาหกรรม (ต่อ) Industry (Contd.)										ไม่ทราบ	รวม	อาชีพ
	กิจกรรมอสังหาริมทรัพย์ Real estate activities	กิจกรรมทางวิชาชีพ วิทยาศาสตร์และเทคนิค Professional, scientific and technical activities	กิจกรรมบริการและสนับสนุน และบริการสนับสนุน Administrative and support service activities and support service activities	กิจการบริการสาธารณะ Public administration	การศึกษา Education	งานสังคมสงเคราะห์ Health and social work	ศิลปะ ความบันเทิง และนันทนาการ Art, entertainment and recreation	บริการอื่น ๆ Other service	งานครัวเรือน Activities of household	กิจกรรมขององค์กร Extra-territorial			
รวม	6.6	13.4	29.0	126.3	99.7	60.9	17.9	60.7	14.1	0.7	-	-	TOTAL
ชาย	2.7	8.3	19.6	84.6	35.5	10.7	7.2	25.1	2.1	0.1	-	-	MALE
1. ผู้จัดการ ข้าราชการระดับอาวุโส และผู้บริหารระดับสูง	0.3	0.6	0.4	12.0	3.0	0.2	0.1	0.2	-	-	-	-	1. managers, senior officials and Legislators
2. ผู้ประกอบการวิชาชีพด้านต่างๆ	-	3.2	-	12.3	23.2	2.0	1.2	0.1	-	-	-	-	2. Professionals
3. เจ้าหน้าที่เทคนิคและผู้ประกอบการวิชาชีพที่มีประสบการณ์ด้านต่างๆ	0.4	2.1	0.5	11.5	1.6	2.7	0.9	2.0	-	0.1	-	-	3. Technicians and associate professionals
4. เสมียน	-	0.4	1.8	8.1	1.4	1.5	0.2	-	-	-	-	-	4. Clerks
5. พนักงานบริการและผู้จำหน่ายสินค้า	2.0	0.3	10.7	16.9	4.9	1.9	1.9	5.5	-	-	-	-	5. Service workers and sell goods
6. ผู้ปฏิบัติงานที่มีฝีมือในด้านการเกษตร ป่าไม้ และประมง	-	-	0.8	1.1	-	-	1.4	-	0.6	-	-	-	6. Skilled agricultural (forest and fishery) workers
7. ช่างฝีมือ และผู้ปฏิบัติงานที่มีเวตสูง	-	1.1	1.3	4.5	-	0.7	-	11.0	-	-	-	-	7. Craft and associate professionals
8. ผู้ควบคุมเครื่องจักรโรงงานและเครื่องจักร และผู้ปฏิบัติงานด้านการประกอบ	-	0.4	2.6	9.5	1.2	1.2	0.4	1.1	0.5	-	-	-	8. Plant and machine controllers and assemblers
9. ผู้ประกอบอาชีพทางพื้นฐาน	-	0.2	1.6	8.9	-	0.5	1.2	5.1	1.0	-	-	-	9. Elementary occupations
10. คนงานที่มีตำแหน่งไม่ระบุหรืออื่น	-	-	-	-	-	-	-	-	-	-	-	-	10. Workers not classifiable by occupation

ตารางที่ 8 จำนวนผู้จ้างงานจำแนกตามอาชีพ อุตสาหกรรม เพศ และเขตภาคกลาง ภาคเหนือ (ต่อ)
TABLE 8 EMPLOYED PERSONS BY OCCUPATION INDUSTRY SEX AND AREA - NORTHERN REGION (Contd.)

อาชีพ Occupation	อุตสาหกรรม (ต่อ) Industry (Contd.)										ไม่ทราบ Unknown	ไม่ทราบ Unknown	อาชีพ OCCUPATION				
	กิจกรรม อสังหาริมทรัพย์ Real estate activities	กิจกรรมทางวิชาชีพ และเทคนิค Professional, scientific and technical activities	การบริการสนับสนุน และเชิงบริหาร Administrative and support service activities	การบริหารราชการ และป้องกันประเทศ Public admin- istration, defence	การศึกษา Education	กิจกรรมด้านสุขภาพ และสังคม Health and social work	ศิลปะ ความบันเทิง และนันทนาการ Art and entertainment	บริการอื่น ๆ Other service	งานในครัวเรือน Household activities	กิจกรรมนอก เขต Extra- territorial							
	4.0	5.1	9.4	41.7	64.4	50.2	10.7	35.6	11.9	0.6							
หญิง Female																	
1. ผู้จัดการ วิศวกรระดับอาวุโส และผู้บริหารอาวุโส Senior managers and senior officials	0.8	0.6	-	2.9	1.4	0.8	-	0.5	-	-	-	-	-	-	-	-	1. managers, senior officials and Legislators
2. ผู้ประกอบการอิสระ Self-employed persons	-	1.0	0.1	9.0	48.1	19.2	0.7	0.1	-	-	-	-	-	-	-	-	2. Professionals
3. เจ้าหน้าที่เทคนิคและผู้ประกอบการ ที่เชี่ยวชาญด้านต่าง ๆ Technicians and associate professionals	-	1.0	0.9	6.5	0.7	10.2	0.5	1.2	-	0.4	-	-	-	-	-	-	3. Technicians and associate professionals
4. เสมียน Clerks	1.1	1.5	3.1	17.1	5.4	4.6	0.7	0.9	-	0.2	-	-	-	-	-	-	4. Clerks
5. พนักงานบริการและผู้จำหน่ายสินค้า Service workers and sell goods workers	1.4	0.0	2.1	2.1	3.9	13.0	5.8	19.1	4.8	-	-	-	-	-	-	-	5. Service workers and sell goods workers
6. ผู้ปฏิบัติงานที่มีฝีมือในด้านการเกษตร ป่าไม้ และประมง Skilled agricultural, forest and fishery workers	-	0.3	-	0.2	-	-	0.5	-	0.1	-	-	-	-	-	-	-	6. Skilled agricultural, forest and fishery workers
7. ช่างฝีมือ และผู้ปฏิบัติงานที่เกี่ยวข้อง Craft and associate professionals	-	-	-	-	-	-	-	3.3	-	-	-	-	-	-	-	-	7. Craft and associate professionals
8. ผู้ควบคุมเครื่องจักรโรงงานและเครื่องจักร และผู้ใช้แรงงานด้านการประกอบ และผู้ปฏิบัติงานด้านกรรมากรรม Elementary occupations	-	-	-	-	-	-	-	-	-	-	-	-	-	-	-	-	8. Plant and machine controllers and assemblers
9. ผู้ประกอบการเชิงงานพื้นฐาน Elementary occupations	0.6	0.8	3.2	3.9	4.9	2.5	2.4	10.4	7.1	-	-	-	-	-	-	-	9. Elementary occupations
10. คนงานซึ่งไม่สามารถจำแนกโดยอาชีพ Workers not classifiable by occupation	-	-	-	-	-	-	-	-	-	-	-	-	-	-	-	-	10. Workers not classifiable by occupation

ตารางที่ 8 จำนวนผู้จ้างงาน จำแนกตามอาชีพ อุตสาหกรรม เพศ และเขตตำบลในเขต ภาคเหนือ

TABLE 8 EMPLOYED PERSONS BY OCCUPATION INDUSTRY SEX AND AREA, NORTHERN REGION

หน่วยนับด้วย : in Thousands

อาชีพ Occupation	อุตสาหกรรม NON-MUNICIPAL AREA										รวม Total	OCCUPATION	
	เกษตรกรรม การปลูกพืช และการปศุสัตว์ Agriculture	การทำเหมืองแร่ และเหมืองหิน Mining	การผลิต Manufacturing	ไฟฟ้า ก๊าซ ไอน้ำ ระบบปรับอากาศ และเครื่องใช้ไฟฟ้า Electricity	จำหน่ายน้ำประปา และน้ำเสีย Water supply sewage, waste	ก่อสร้าง Construction	การขายส่ง การขายปลีก การค้าส่ง Wholesale Retail	การขนส่งและ ยานยนต์ Transportation and storage	ที่พักแรมและ บริการด้านอาหาร Accommodation and food service	ข้อมูลข่าวสาร และการสื่อสาร Information and communication			งานบริการ ทางการเงิน Financial intermediation
ทั้งหมด Total	4,146.3	2,297.2	59.8	51.0	39.1	35.5	212.7	1,179.3	318.1	127.5	274.2	4,146.3	TOTAL
ชาย Male	2,297.2	1,312.0	0.6	0.5	-	-	0.9	1,167.7	-	-	123.8	2,297.2	MALE
1. ผู้จัดการ ข้าราชการระดับอาวุโส และผู้บริหารอาวุโส Senior managers and senior executives	0.5	-	-	0.5	-	0.5	-	-	-	-	-	0.5	1. Managers, senior officials and legislators
2. ผู้ประกอบการระดับหัวหน้า หัวหน้างาน Senior technicians and supervisors	-	-	-	-	-	-	-	-	-	-	-	-	2. Professionals
3. เจ้าหน้าที่เทคนิคและผู้ประกอบวิชาชีพ ที่มีคุณวุฒิระดับหัวหน้างาน Senior technicians and supervisors	-	-	-	-	-	-	-	-	-	-	-	-	3. Technicians and associate professionals
4. เสมียน Clerks	-	-	-	-	-	-	-	-	-	-	-	-	4. Clerks
5. พนักงานบริการและผู้จำหน่ายสินค้า Service workers and salespersons	0.9	1.1	3.0	-	0.4	3.0	-	-	-	-	-	0.9	5. Service workers and sell goods
6. ผู้ปฏิบัติงานที่มีฝีมือในด้านเกษตร ปศุสัตว์ และประมง Skilled agricultural forestry and fishery workers	1,167.7	-	-	-	-	-	-	-	-	-	-	-	6. Skilled agricultural forest and fishery workers
7. ข้าราชการและผู้ปฏิบัติงานที่มีวุฒิสูง Senior government officials and professionals	-	1.4	102.5	6.4	0.5	137.9	-	-	-	-	-	0.7	7. Govt. and associate professionals
8. ผู้ควบคุมเครื่องจักรโรงงานและผู้ประกอบ และผู้ปฏิบัติงานด้านการประกอบ เครื่องจักรกล Machine operators and assemblers	18.5	3.7	28.8	0.9	0.7	6.9	21.8	28.0	-	-	-	3.7	8. Plant and machine operators and assemblers
9. ผู้ประกอบอาชีพช่างฝีมือ Elementary occupations	123.8	1.8	14.4	0.7	2.1	62.2	43.3	1.8	3.2	0.1	-	-	9. Elementary occupations
10. คนงานที่มีวุฒิไม่จำแนกตามอาชีพ Workers not classifiable by occupation	-	-	-	-	-	-	-	-	-	-	-	-	10. Workers not classifiable by occupation

ตารางที่ 8 จำนวนผู้จ้างงาน จำแนกตามอาชีพ และอุตสาหกรรม ภาคเหนือ

TABLE 8 EMPLOYED PERSONS OCCUPATION, INDUSTRY AND AREA, NORTHERN REGION

อาชีพ	อุตสาหกรรม NON-MUNICIPAL AREA										รวม	Occupation
	เกษตรกรรม การปลูกพืช และการปศุสัตว์	เหมืองแร่ และเหมืองหิน	การทำ เหมือง	การผลิต Manufacturing	ไฟฟ้า ก๊าซ ไอน้ำ ระบบ ประปา	น้ำประปา น้ำเสีย	การจัดน้ำ และระบบ น้ำเสีย	ก่อสร้าง Construction	การค้าปลีก การค้าส่ง	การขนส่ง และ การขนส่งสินค้า		
หญิง	933.6	2.1	183.1	0.7	1.5	52.9	276.2	3.9	122.9	2.0	17.7	FEMALE
1. ผู้จัดการ วิศวกร ศึกษาศาสตร์ และผู้บริหาร	-	-	0.2	-	-	1.2	7.2	-	2.2	0.2	1.2	1. managers, senior officials and Legislators
2. ผู้ประกอบการ วิศวกร ศึกษาศาสตร์ และผู้บริหาร	0.7	-	2.9	0.4	-	-	0.3	-	0.8	0.6	0.7	2. Professionals
3. เจ้าหน้าที่เทคนิคและผู้ประกอบการ ที่ช่วยกันทำงานต่าง ๆ	-	-	3.5	-	-	0.8	6.3	0.3	0.2	0.4	7.8	3. Technicians and associate professionals
4. เติมน้ำมัน	0.2	0.7	5.1	-	0.5	0.5	10.4	1.0	0.7	-	7.4	4. Clerks
5. พนักงานบริการและผู้จำหน่ายสินค้า	1.1	-	2.3	-	-	-	212.8	-	105.1	1.0	-	5. Service workers and sell goods
6. ผู้ปฏิบัติงานที่มีฝีมือในด้านการเกษตร ป่าไม้ และประมง	825.6	-	-	-	0.3	-	0.6	-	-	-	-	6. Skilled agricultural forest and fishery workers
7. ช่างฝีมือ และผู้ปฏิบัติงานที่ช่วย กันทำงาน	0.8	0.7	105.8	-	-	10.0	3.8	0.6	0.3	-	-	7. Craft and associate professionals
8. ผู้ควบคุมเครื่องจักรโรงงานและเครื่องจักร และผู้ใช้แรงงานด้านการประกอบ	0.8	-	44.7	-	0.1	-	0.8	1.2	-	-	-	8. Plant and machine controllers and assemblers
9. ผู้ประกอบการช่างเทคนิค	104.5	0.7	18.6	0.2	0.6	40.4	34.1	0.9	13.6	-	0.7	9. Elementary occupations
10. คนงานซึ่งมีลักษณะไม่แน่นอน	-	-	-	-	-	-	-	-	-	-	-	10. Workers not classifiable by occupation

ตารางที่ 8 จำนวนผู้มีงานทำ อุตสาหกรรม พืช และ เขตภาคกลาง ภาคเหนือ (ต่อ)

ไตรมาสที่ 4/2559 - Quarter 4/2016

หน่วยนับพัน : in Thousands

อาชีพ	อุตสาหกรรม (ต่อ) Industry (Contd.)										รวมทั้งหมด Total	
	กิจกรรม อสังหาริมทรัพย์ Real estate activities	กิจกรรมทางวิชาชีพ และเทคนิค Professional, scientific	การบริการสนับสนุน และกิจวัตรประจำวัน Administrative	การบริหารราชการ และกิจการสาธารณะ Public admin- istration	การศึกษา Education	อุตสาหกรรมสุขภาพ และสวัสดิการ Health and social work	ศิลปะ วัฒนธรรม และนันทนาการ Arts, entertainment	บริการอื่น ๆ Other service	งานในครัวเรือน Activities of household	กิจกรรมนอก เขต Extra- territorial		ไม่ทราบ Unknown
ชาย	4.7	12.0	17.0	162.3	106.3	65.0	15.6	68.8	10.5	-	1.9	TOTAL
รวม	2.0	6.5	11.0	94.1	35.7	14.9	8.2	35.0	2.9	-	1.0	MALE
1. ผู้จัดการ วิศวกร วิศวกรเทคนิค และผู้ปฏิบัติงาน	0.5	-	-	31.0	3.7	1.5	-	-	-	-	-	1. managers, senior officials and Legislators
2. ผู้ประกอบวิชาชีพด้านต่างๆ	-	0.3	-	9.4	23.0	1.7	0.6	1.0	-	-	-	2. Professionals
3. เจ้าหน้าที่เทคนิคและผู้ประกอบวิชาชีพที่เกี่ยวข้องกันต่างๆ	0.8	2.4	-	8.2	0.9	4.3	0.5	1.4	-	-	-	3. Technicians and associate professionals
4. เสิมม	-	0.1	4.6	5.7	1.6	-	0.6	2.6	-	-	-	4. Clerks
5. พนักงานบริการและผู้จำหน่ายสินค้า	0.7	-	3.5	16.3	5.3	4.4	4.0	8.1	-	-	-	5. Service workers and sell goods
6. ผู้ปฏิบัติงานที่มีฝีมือในด้านการเกษตร ป่าไม้ และประมง	-	2.1	0.3	3.9	0.9	0.9	0.9	0.9	0.3	-	-	6. Skilled agricultural forest and fishery workers
7. ข้าราชการ และผู้ปฏิบัติงานที่เกี่ยวข้อง	-	1.5	-	4.5	-	1.6	1.6	8.1	-	-	-	7. Craft and associate professionals
8. ผู้ควบคุมเครื่องจักรโรงงานและเครื่องจักร และผู้ปฏิบัติงานด้านการประกอบ	-	-	0.2	8.6	0.1	0.4	-	2.4	1.8	-	1.0	8. Plant and machine controllers and assemblers
9. ผู้ประกอบอาชีพช่างพื้นฐาน	-	0.1	2.4	6.5	0.2	0.2	-	10.6	0.9	-	-	9. Elementary occupations
10. คนงานที่มีฝีมือที่ไม่สามารถจำแนก	-	-	-	-	-	-	-	-	-	-	-	10. Workers not classifiable by occupation

ตารางที่ 8 จำนวนผู้จ้างทำ งานภาคอาชีพ และอุตสาหกรรม ภาคเหนือ (ต่อ)
 TABLE 8 EMPLOYED PERSONS OCCUPATION INDUSTRY AND AREA , NORTHERN REGION (Contd.)

อาชีพ Occupation	อุตสาหกรรม (ต่อ) Industry (Contd.)										ไม่ทราบ Unknown	อาชีพ Occupation	
	กิจกรรม อสังหาริมทรัพย์ Real estate activities	กิจกรรมทางวิชาชีพ และเทคนิค Professional, scientific technical activities	การบริหารงาน และกิจวัตร Administrative support service activities	การบริการสาธารณะ Public admin- istration, defence	การศึกษา Education	กิจกรรมสุขภาพ และสังคม Health and social work	ศิลปะการแสดง และบันเทิง Art entertainment	บริการอื่น ๆ Other service	งานครัวเรือน Activities of household	กิจกรรมนอก เขต Extra- territorial			
หญิง Female	2.6	5.4	6.1	68.2	72.6	48.1	7.4	33.7	7.6	-	0.9		FEMALE
1. ผู้จัดการ วิศวกร ศึกษานิเทศก์ และผู้บริหารฝ่ายขาย 1. Managers, senior officials and Legislators and Professionals	-	-	-	9.6	1.3	0.3	-	-	-	-	-	-	1. managers, senior officials and Legislators
2. ผู้ประกอบการวิชาชีพต่างๆ 2. Professionals	-	1.2	-	17.0	56.8	19.7	2.6	0.5	-	-	-	-	2. Professionals
3. เจ้าหน้าที่เทคนิคและผู้ประกอบการวิชาชีพ ที่เชี่ยวชาญด้านต่างๆ 3. Technicians and associate professionals	1.5	0.6	-	10.5	1.4	6.2	-	0.3	-	-	-	-	3. Technicians and associate professionals
4. เติมน้ำมัน 4. Clerks	-	1.6	3.0	21.5	4.5	5.9	0.5	0.4	-	-	0.9	-	4. Clerks
5. พนักงานบริการและผู้จำหน่ายสินค้า 5. Service workers and sell goods workers	1.2	-	0.2	2.0	7.4	12.8	2.1	19.9	2.2	-	-	-	5. Service workers and sell goods workers
6. ผู้ปฏิบัติงานที่มีฝีมือในด้านการเกษตร ปศุสัตว์ และประมง 6. Skilled agricultural, forest and fishery workers	-	0.4	0.3	2.8	-	-	-	-	-	-	-	-	6. Skilled agricultural, forest and fishery workers
7. ช่างฝีมือ และผู้ปฏิบัติงานที่เกี่ยวข้อง 7. Craft and associate professionals	-	0.7	-	-	-	-	-	4.0	-	-	-	-	7. Craft and associate professionals
8. ผู้ควบคุมเครื่องจักรโรงงานและเครื่องจักร และผู้ปฏิบัติงานด้านการประกอบ และผู้ปฏิบัติงานด้านเครื่องจักร และประกอบเครื่องจักรพื้นฐาน 8. Plant and machine controllers and assemblers and elementary occupations	-	0.1	-	-	0.2	-	-	-	-	-	-	-	8. Plant and machine controllers and assemblers and elementary occupations
9. ผู้ประกอบการจ้างงานพื้นฐาน 9. Elementary occupations	-	0.8	2.6	4.9	1.1	3.1	2.2	8.7	5.3	-	-	-	9. Elementary occupations
10. คนงานซึ่งไม่ได้ระบุไว้ในหมวดอื่น 10. Workers not classifiable by occupation	-	-	-	-	-	-	-	-	-	-	-	-	10. Workers not classifiable by occupation

ตารางที่ 9 จำนวนผู้จ้างงาน จำแนกตามอาชีพ จำนวนชั่วโมงทำงานต่อสัปดาห์ การมีงานเหลือและต้องการทำงานเพิ่มขึ้น ภาคเหนือ

TABLE 9 EMPLOYED PERSONS BY OCCUPATION, HOURS WORKED PER WEEK, AVAILABILITY FOR ADDITIONAL WORK, NORTHERN REGION

หน่วยนับพัน : In Thousands

จำนวนชั่วโมงทำงาน และ การมีงานเหลือ และต้องการทำงานเพิ่มขึ้น	อาชีพ Occupation											HOURS WORKED, AND AVAILABILITY FOR ADDITIONAL WORK
	รวม	ผู้จัดการ Legislators & Managers	ผู้ประกอบวิชาชีพ ด้านต่าง ๆ Professional	เจ้าหน้าที่เทคนิค และผู้ประกอบ วิชาชีพ Technicians	เสมียน Clerks	พนักงานบริการ ผู้จำหน่ายสินค้า Service Workers	ด้านเกษตร ป่าไม้และประมง Agricultural & Fishery	ช่างฝีมือและผู้ปฏิบัติ งานที่เกี่ยวข้อง Craft & associat	ผู้ควบคุมเครื่องจักร งานด้านการประกอบ Plant & Machine controls	ผู้ประกอบอาชีพ งานพื้นฐาน Elementary occupations	คนงานซึ่ง ได้จำแนกไว้ ในหมวดอื่น Not classifiable	
ยอดรวม	6,298.9	162.2	295.5	161.6	184.5	1,159.5	2,524.9	743.4	317.4	749.7	-	-
มี	72.8	0.2	2.1	0.2	0.9	3.1	24.5	7.8	2.8	31.2	-	Available
ไม่มี	6,226.1	162.0	293.4	161.4	183.6	1,156.4	2,500.5	735.6	314.7	718.5	-	Not available
มีงานประจำแต่ไม่ได้ทำงาน	40.5	0.1	3.4	1.2	1.2	5.8	18.9	3.5	3.2	3.2	-	With job not work
มี	10.6	0.1	1.6	0.1	-	-	5.3	1.2	-	2.3	-	Available
ไม่มี	29.9	-	1.8	1.1	1.2	5.8	13.6	2.3	3.2	0.8	-	Not available
1-9 ชั่วโมง	26.7	0.3	0.8	-	-	0.3	19.1	1.3	0.7	4.1	-	1-9 hours
มี	2.4	-	-	-	-	0.1	0.5	0.1	-	1.7	-	Available
ไม่มี	24.2	0.3	0.8	-	-	0.2	18.6	1.2	0.7	2.4	-	Not available
10-19 ชั่วโมง	17.01	2.4	3.7	0.5	0.3	10.9	126.5	8.8	3.5	13.5	-	10-19 hours
มี	9.4	-	0.6	0.1	-	-	2.2	-	0.5	6.1	-	Available
ไม่มี	16.07	2.4	3.2	0.4	0.3	10.9	124.3	8.8	3.0	7.4	-	Not available
20-29 ชั่วโมง	472.8	3.0	9.1	2.1	4.4	33.7	317.7	28.7	5.9	68.2	-	20-29 hours
มี	21.0	0.1	-	-	-	0.8	6.9	2.5	0.6	10.2	-	Available
ไม่มี	451.8	2.9	9.1	2.1	4.4	33.0	310.8	26.3	5.3	58.0	-	Not available
30-34 ชั่วโมง	351.1	5.6	5.9	2.6	0.8	23.9	215.9	37.0	15.4	43.8	-	30-34 hours
มี	15.0	-	-	-	-	1.1	3.4	2.4	1.2	6.9	-	Available
ไม่มี	336.1	5.6	5.9	2.6	0.8	22.8	212.5	34.6	14.3	36.9	-	Not available
35-39 ชั่วโมง	799.8	40.7	139.6	49.1	58.3	86.1	310.1	48.9	20.4	46.6	-	35-39 hours
มี	6.1	-	-	-	0.5	0.6	3.5	0.7	0.2	0.6	-	Available
ไม่มี	793.7	40.7	139.6	49.1	57.8	85.4	306.6	48.2	20.3	46.0	-	Not available
40-49 ชั่วโมง	2,871.6	69.3	113.7	84.2	105.8	484.9	1,004.7	425.7	168.8	414.5	-	40-49 hours
มี	5.7	-	-	-	0.3	0.5	2.0	1.1	0.2	1.6	-	Available
ไม่มี	2,865.9	69.3	113.7	84.2	105.5	484.4	1,002.8	424.6	168.6	412.9	-	Not available
50 ชั่วโมงขึ้นไป	1,566.4	40.8	19.2	21.9	13.6	513.9	512.1	189.5	99.5	155.8	-	50 hours and over
มี	2.7	-	-	-	-	-	0.7	-	0.2	1.8	-	Available
ไม่มี	1,563.7	40.8	19.2	21.9	13.6	513.9	511.4	189.5	99.3	154.0	-	Not available

จำนวนชั่วโมงทำงาน เพศ และ การมีเวลาพักผ่อน และต้องทำงานเพิ่มขึ้น	รวม	อาชีพ Occupation										ผู้ประกอบอาชีพ งานพื้นฐาน Elementary occupations	คนงานจ้าง ได้งานทำ ในหมวดอื่น Not classifiable	HOURS WORKED, SEX AND AVAILABILITY FOR ADDITIONAL WORK TOTAL(MALE)
		ผู้บังคับบัญชา & Managers Legislators & Managers	ผู้ประกอบวิชาชีพ ด้านต่าง ๆ Professional	เจ้าหน้าที่เทคนิค และช่างประกอบ วิชาชีพ Technicians & Craft	เสมียน Clerks	พนักงานบริการ ผู้จำหน่ายสินค้า Service Workers	ด้านการเกษตร ป่าไม้และประมง & Fishery	ช่างฝีมือและผู้ปฏิบัติ งานที่เกี่ยวกับ Craft & associat	ผู้ควบคุมเครื่องจักร งานด้านการประกอบ Plant & Machine controllers	ผู้ประกอบอาชีพ งานพื้นฐาน Elementary occupations	คนงานจ้าง ได้งานทำ ในหมวดอื่น Not classifiable			
ชาย	3,419.5	113.3	103.2	78.4	60.8	434.7	1,485.9	520.8	228.1	394.2	-	-	-	Available
มี	47.6	0.2	0.9	0.3	0.1	1.2	18.3	6.8	2.2	17.6	-	-	-	Available
ไม่มี	3,371.8	113.1	102.3	78.3	60.6	433.4	1,467.6	514.0	225.9	376.6	-	-	-	Not available
มีงานประจำแต่ไม่ได้ทำงาน	27.8	0.1	1.0	1.2	-	1.4	16.5	2.7	2.9	2.0	-	-	-	With job not work
มี	8.2	0.1	0.9	0.1	-	-	4.9	0.9	-	1.3	-	-	-	Available
ไม่มี	19.6	-	0.1	1.1	-	-	11.6	1.8	2.9	0.8	-	-	-	Not available
1-9 ชั่วโมง	10.9	0.3	0.3	-	-	0.2	9.0	0.2	-	0.9	-	-	-	1-9 hours
มี	0.7	-	-	-	-	-	-	-	-	0.7	-	-	-	Available
ไม่มี	10.2	0.3	0.3	0.3	-	0.2	9.0	0.2	-	0.2	-	-	-	Not available
10-19 ชั่วโมง	78.9	1.1	2.2	0.3	4.7	3.5	60.5	4.7	2.2	4.5	-	-	-	10-19 hours
มี	4.3	-	-	-	-	-	1.4	-	0.1	2.8	-	-	-	Available
ไม่มี	74.5	1.1	2.2	0.3	4.7	3.5	59.1	4.7	2.1	1.6	-	-	-	Not available
20-29 ชั่วโมง	249.1	2.8	2.4	1.4	0.9	7.6	177.3	17.9	5.6	33.2	-	-	-	20-29 hours
มี	12.9	0.1	-	-	-	0.7	4.9	2.5	0.6	4.2	-	-	-	Available
ไม่มี	236.2	2.8	2.4	1.4	0.9	6.9	172.3	15.4	5.0	29.1	-	-	-	Not available
30-34 ชั่วโมง	193.7	4.1	4.0	1.8	-	8.3	114.0	22.9	12.5	26.0	-	-	-	30-34 hours
มี	9.8	-	-	-	-	-	1.9	2.0	1.2	4.7	-	-	-	Available
ไม่มี	183.9	4.1	4.0	1.8	-	8.3	112.1	20.9	11.4	21.3	-	-	-	Not available
35-39 ชั่วโมง	416.3	31.7	46.8	22.3	14.2	40.5	190.3	27.8	18.5	24.3	-	-	-	35-39 hours
มี	4.5	-	-	-	0.3	0.1	2.9	0.7	0.2	0.5	-	-	-	Available
ไม่มี	411.8	31.7	46.8	22.3	14.2	40.4	187.4	27.1	18.3	23.8	-	-	-	Not available
40-49 ชั่วโมง	1,581.8	44.7	40.3	39.5	39.1	177.1	583.2	317.1	120.4	220.3	-	-	-	40-49 hours
มี	4.6	-	-	-	-	0.5	1.8	0.7	-	1.6	-	-	-	Available
ไม่มี	1,577.2	44.7	40.3	39.5	39.1	176.6	581.4	316.4	120.4	218.7	-	-	-	Not available
50 ชั่วโมงขึ้นไป	861.0	28.5	6.2	11.8	6.7	19.6	325.3	127.5	66.0	82.9	-	-	-	50 hours and over
มี	2.7	-	-	-	-	-	0.7	-	0.2	1.8	-	-	-	Available
ไม่มี	858.4	28.5	6.2	11.8	6.7	19.6	324.6	127.5	65.8	81.1	-	-	-	Not available
หญิง	2,879.5	48.9	192.3	83.2	123.7	724.9	1,039.0	222.6	89.3	355.5	-	-	-	TOTAL(FEMALE)
มี	25.2	-	1.3	0.1	0.6	1.8	6.1	1.1	0.6	13.6	-	-	-	Available
ไม่มี	2,854.3	48.9	191.1	83.1	123.1	723.0	1,032.9	221.6	88.8	342.0	-	-	-	Not available
มีงานประจำแต่ไม่ได้ทำงาน	12.7	-	2.4	-	1.2	4.4	2.4	0.8	0.3	1.1	-	-	-	With job not work
มี	2.4	-	0.7	-	-	-	0.4	0.2	-	1.1	-	-	-	Available
ไม่มี	10.3	-	1.7	-	1.2	4.4	2.0	0.6	0.3	0.1	-	-	-	Not available
1-9 ชั่วโมง	15.8	-	0.6	-	-	0.1	10.1	1.1	0.7	3.2	-	-	-	1-9 hours
มี	1.7	-	-	-	-	0.1	0.5	0.1	-	1.0	-	-	-	Available
ไม่มี	14.0	-	0.6	-	-	-	9.6	1.0	0.7	2.2	-	-	-	Not available
10-19 ชั่วโมง	91.2	1.3	1.5	0.2	0.3	7.5	66.0	4.1	1.3	9.0	-	-	-	10-19 hours
มี	5.1	-	0.6	0.1	-	-	0.8	-	0.4	3.2	-	-	-	Available
ไม่มี	86.2	1.3	1.0	0.1	0.3	7.5	65.2	4.1	0.9	5.8	-	-	-	Not available
20-29 ชั่วโมง	223.7	0.2	6.7	0.7	3.5	26.1	140.5	10.8	0.9	35.0	-	-	-	20-29 hours
มี	8.1	-	-	-	-	0.1	2.0	-	-	6.0	-	-	-	Available
ไม่มี	215.6	0.2	6.7	0.7	3.5	26.1	138.5	10.8	0.3	29.0	-	-	-	Not available
30-34 ชั่วโมง	157.4	1.6	1.9	0.8	0.8	15.6	101.9	14.1	2.9	17.7	-	-	-	30-34 hours
มี	5.2	-	-	-	-	1.1	1.5	0.4	-	2.2	-	-	-	Available
ไม่มี	152.1	1.6	1.9	0.8	0.8	14.4	100.4	13.8	2.9	15.6	-	-	-	Not available
35-39 ชั่วโมง	383.5	9.0	92.8	26.8	44.2	45.6	119.8	21.1	2.0	22.3	-	-	-	35-39 hours
มี	1.6	-	-	-	0.3	0.6	0.7	-	-	0.1	-	-	-	Available
ไม่มี	381.9	9.0	92.8	26.8	43.9	45.0	119.1	21.1	2.0	22.2	-	-	-	Not available
40-49 ชั่วโมง	1,289.8	24.6	73.4	44.7	66.7	307.8	421.5	108.6	48.4	194.2	-	-	-	40-49 hours
มี	1.0	-	-	-	0.3	-	0.2	0.4	-	-	-	-	-	Available
ไม่มี	1,288.8	24.6	73.4	44.7	66.4	307.8	421.3	108.2	48.2	194.2	-	-	-	Not available
50 ชั่วโมงขึ้นไป	705.3	12.3	13.0	10.1	6.9	31.78	176.9	62.0	33.5	72.9	-	-	-	50 hours and over
มี	705.3	12.3	13.0	10.1	6.9	31.78	176.9	62.0	33.5	72.9	-	-	-	Available
ไม่มี	705.3	12.3	13.0	10.1	6.9	31.78	176.9	62.0	33.5	72.9	-	-	-	Not available

ตารางที่ 9 จำนวนผู้จ้างงาน จำนวนชั่วโมงทำงานต่อสัปดาห์ การมีเวลาว่างและต้องการทำงานเพิ่มขึ้น พหุ และเขตการปกครอง ภาคเหนือ (ต่อ)
 TABLE 9 EMPLOYED PERSONS BY OCCUPATION, HOURS WORKED PER WEEK, AVAILABILITY FOR ADDITIONAL WORK, SEX AND AREA, NORTHERN REGION (Contd.)

จำนวนชั่วโมงทำงาน เพศ และ การมีเวลาว่าง และต้องการทำงานเพิ่มขึ้น	อาชีพ Occupation											รวม	ผู้ประกอบอาชีพ ต่างหาก Professional	ผู้จัดการ ผู้บริหาร & Managers	ผู้ประกอบอาชีพ ด้านต่าง Professional	เจ้าหน้าที่เทคนิค และช่างเทคนิค Technicians	เสมียน Clerks	พนักงานบริการ ผู้จำหน่ายสินค้า Service Workers	ด้านการเกษตร ป่าไม้และประมง Agricultural & Fishery	ช่างฝีมือและผู้ปฏิบัติงาน งานที่เกี่ยวข้อง Craft & associat	ผู้ควบคุมเครื่องจักร งานด้านเครื่อง Plant & Machine controls	ผู้ประกอบอาชีพ งานพื้นฐาน Elementary occupations	คนงานซึ่งมี ได้งานแล้ว ในภาคอื่น Not classifiable	HOURS WORKED, SEX AND AVAILABILITY FOR ADDITIONAL WORK
	Total	53.5	52.2	39.3	25.4	222.0	306.6	202.7	100.7	120.0	-													
ทั้งหมด(ชาย)	1,122.3	53.5	52.2	39.3	25.4	222.0	306.6	202.7	100.7	120.0	-	1,122.3	53.5	52.2	39.3	25.4	222.0	306.6	202.7	100.7	120.0	-	1,122.3	
มี	10.2	0.2	0.5	0.1	0.1	0.2	3.6	2.0	0.6	2.9	-	10.2	0.2	0.5	0.1	0.1	0.2	3.6	2.0	0.6	2.9	-	10.2	
ไม่มี	1,112.2	53.3	51.7	39.2	25.3	221.8	303.1	200.7	100.0	117.1	-	1,112.2	53.3	51.7	39.2	25.3	221.8	303.1	200.7	100.0	117.1	-	1,112.2	
มีงานประจำแต่ไม่ได้ทำงาน	9.7	0.1	0.6	0.3	-	1.2	4.9	2.0	0.6	-	-	9.7	0.1	0.6	0.3	-	1.2	4.9	2.0	0.6	-	-	9.7	
มี	2.0	0.1	0.5	0.1	-	-	0.7	0.6	-	-	-	2.0	0.1	0.5	0.1	-	-	0.7	0.6	-	-	-	2.0	
ไม่มี	7.6	-	0.1	0.2	-	1.2	4.2	1.4	0.6	-	-	7.6	-	0.1	0.2	-	1.2	4.2	1.4	0.6	-	-	7.6	
1-9 ชั่วโมง	1.6	0.3	-	-	-	-	1.0	0.1	-	-	-	1.6	0.3	-	-	-	1.0	0.1	-	-	-	-	1.6	
มี	-	-	-	-	-	-	-	-	-	-	-	-	-	-	-	-	-	-	-	-	-	-	-	-
ไม่มี	1.6	0.3	-	-	-	-	1.0	0.1	-	-	-	1.6	0.3	-	-	-	1.0	0.1	-	-	-	-	1.6	
10-19 ชั่วโมง	12.7	1.1	0.9	0.3	-	1.1	7.1	1.1	0.4	0.9	-	12.7	1.1	0.9	0.3	-	1.1	7.1	1.1	0.4	0.9	-	12.7	
มี	1.3	-	-	-	-	-	0.7	-	0.1	0.5	-	1.3	-	-	-	-	0.7	-	0.1	0.5	-	-	1.3	
ไม่มี	11.5	1.1	0.9	0.3	-	1.1	6.4	1.1	0.3	0.4	-	11.5	1.1	0.9	0.3	-	1.1	6.4	1.1	0.3	0.4	-	11.5	
20-29 ชั่วโมง	54.9	0.9	1.6	0.6	-	3.1	36.3	4.2	0.8	7.4	-	54.9	0.9	1.6	0.6	-	3.1	36.3	4.2	0.8	7.4	-	54.9	
มี	3.7	0.1	-	-	-	-	2.1	0.4	0.1	1.1	-	3.7	0.1	-	-	-	2.1	0.4	0.1	1.1	-	-	3.7	
ไม่มี	51.2	0.8	1.6	0.6	-	3.1	34.3	3.8	0.7	6.3	-	51.2	0.8	1.6	0.6	-	3.1	34.3	3.8	0.7	6.3	-	51.2	
30-34 ชั่วโมง	53.3	1.7	1.7	0.5	-	2.5	25.8	8.5	4.4	8.2	-	53.3	1.7	1.7	0.5	-	2.5	25.8	8.5	4.4	8.2	-	53.3	
มี	1.0	-	-	-	-	-	-	0.5	0.3	0.3	-	1.0	-	-	-	-	0.5	0.3	0.3	0.3	-	-	1.0	
ไม่มี	52.2	1.7	1.7	0.5	-	2.5	25.8	8.5	4.4	8.2	-	52.2	1.7	1.7	0.5	-	2.5	25.8	8.5	4.4	8.2	-	52.2	
35-39 ชั่วโมง	135.4	11.7	20.4	11.7	7.3	18.3	37.5	11.3	8.4	9.1	-	135.4	11.7	20.4	11.7	7.3	18.3	37.5	11.3	8.4	9.1	-	135.4	
มี	0.4	-	-	-	0.1	0.1	0.1	0.0	0.2	-	-	0.4	-	-	-	-	0.1	0.1	0.0	0.2	-	-	0.4	
ไม่มี	135.0	11.7	20.4	11.7	7.2	18.2	37.4	11.3	8.2	9.1	-	135.0	11.7	20.4	11.7	7.2	18.2	37.4	11.3	8.2	9.1	-	135.0	
40-49 ชั่วโมง	557.0	23.5	23.2	19.9	14.6	99.9	129.2	123.2	56.5	66.9	-	557.0	23.5	23.2	19.9	14.6	99.9	129.2	123.2	56.5	66.9	-	557.0	
มี	1.7	-	-	-	-	0.1	-	0.5	-	1.0	-	1.7	-	-	-	-	0.1	-	0.5	-	1.0	-	1.7	
ไม่มี	555.3	23.5	23.2	19.9	14.6	99.8	129.2	122.7	56.5	65.9	-	555.3	23.5	23.2	19.9	14.6	99.8	129.2	122.7	56.5	65.9	-	555.3	
50 ชั่วโมงขึ้นไป	297.7	14.2	3.9	6.1	3.5	96.0	64.8	52.3	29.7	27.3	-	297.7	14.2	3.9	6.1	3.5	96.0	64.8	52.3	29.7	27.3	-	297.7	
มี	-	-	-	-	-	-	-	-	-	-	-	-	-	-	-	-	-	-	-	-	-	-	-	-
ไม่มี	297.7	14.2	3.9	6.1	3.5	96.0	64.8	52.3	29.7	27.3	-	297.7	14.2	3.9	6.1	3.5	96.0	64.8	52.3	29.7	27.3	-	297.7	

ตารางที่ 9 จำนวนผู้จ้างงาน จำนวนชั่วโมงทำงานต่อสัปดาห์ การมีเวลาเหลือและห้วงการทำงานเพิ่มขึ้น เขต และเขตการปกครอง ภาคเหนือ (ต่อ)

TABLE 9 EMPLOYED PERSONS BY OCCUPATION, HOURS WORKED PER WEEK, AVAILABILITY FOR ADDITIONAL WORK, SEX AND AREA, NORTHERN REGION (Contd.)

จำนวนชั่วโมงทำงาน เพศ และ การมีเวลาเหลือ และห้วงการทำงานเพิ่มขึ้น	อาชีพ Occupation											HOURS WORKED, SEX AND AVAILABILITY FOR ADDITIONAL WORK TOTAL(FEMALE)
	รวม	ผู้จัดการ Legislators & Managers	ผู้ประกอบอาชีพ ด้านต่างๆ Professional	เจ้าหน้าที่เทคนิค และผู้ประกอบ วิชาชีพ Technicians	เสมียน Clerks	พนักงานบริการ ผู้จำหน่ายสินค้า Service Workers	ด้านการเกษตร ป่าไม้และประมง Agricultural & Fishery	ช่างฝีมือและผู้ปฏิบัติงาน งานที่เกี่ยวข้อง Craft & associat	ผู้ควบคุมเครื่องจักร งานด้านการประกอบ Plant & Machine controls	ผู้ประกอบอาชีพ งานพื้นฐาน Elementary occupations	คนงานซึ่งมี ได้จำแนกไว้ ในหมวดอื่น Not classifiable	
ยอดรวม(หญิง)	1,030.3	25.5	88.3	43.5	59.0	354.8	209.1	96.0	41.4	112.7	-	-
มี	3.8	-	-	0.1	0.2	1.2	0.6	0.3	-	1.3	-	Available
ไม่มี	1,026.4	25.5	88.3	43.4	58.8	353.6	208.5	95.7	41.4	111.4	-	Not available
มีงานประจำงานไม่ได้ทำงาน	3.7	-	0.4	-	0.6	1.5	0.7	0.2	0.1	0.1	-	With job not work
มี	0.2	-	-	-	-	-	-	0.2	-	-	-	Available
ไม่มี	3.5	-	0.4	-	0.6	1.5	0.7	-	0.1	0.1	-	Not available
1-9 ชั่วโมง	2.6	-	0.1	-	-	0.1	1.2	0.9	-	0.3	-	1-9 hours
มี	0.2	-	-	-	-	0.1	-	0.1	-	-	-	Available
ไม่มี	2.4	-	0.1	-	-	-	1.2	0.8	-	0.3	-	Not available
10-19 ชั่วโมง	16.8	0.4	0.6	0.2	-	3.2	9.7	1.6	-	1.1	-	10-19 hours
มี	0.7	-	-	0.1	-	-	0.3	-	-	0.2	-	Available
ไม่มี	16.1	0.4	0.6	0.1	-	3.2	9.4	1.6	-	0.9	-	Not available
20-29 ชั่วโมง	58.4	0.2	1.2	0.1	0.5	14.8	31.2	3.3	-	7.2	-	20-29 hours
มี	1.0	-	-	-	-	0.1	-	-	-	0.9	-	Available
ไม่มี	57.5	0.2	1.2	0.1	0.5	14.8	31.2	3.3	-	6.3	-	Not available
30-34 ชั่วโมง	47.6	0.1	0.5	-	-	7.2	27.6	5.6	0.7	5.8	-	30-34 hours
มี	1.0	-	-	-	-	0.8	0.2	-	-	0.1	-	Available
ไม่มี	46.5	0.1	0.5	-	-	6.5	27.4	5.6	0.7	5.8	-	Not available
35-39 ชั่วโมง	133.4	3.3	41.3	11.1	18.0	21.0	21.4	9.4	0.6	7.4	-	35-39 hours
มี	0.5	-	-	-	0.1	0.3	-	-	-	0.1	-	Available
ไม่มี	132.9	3.3	41.3	11.1	17.9	20.7	21.4	9.4	0.6	7.3	-	Not available
40-49 ชั่วโมง	495.3	15.5	36.6	23.1	35.5	161.3	85.9	50.1	20.7	66.6	-	40-49 hours
มี	0.3	-	-	-	0.1	-	0.2	-	-	-	-	Available
ไม่มี	495.0	15.5	36.6	23.1	35.4	161.3	85.8	50.1	20.7	66.6	-	Not available
50 ชั่วโมงขึ้นไป	272.5	6.0	7.7	9.1	4.3	145.5	31.4	25.0	19.3	24.2	-	50 hours and over
มี	-	-	-	-	-	-	-	-	-	-	-	Available
ไม่มี	272.5	6.0	7.7	9.1	4.3	145.5	31.4	25.0	19.3	24.2	-	Not available

ตารางที่ 9 จำนวนผู้จ้างงาน จำนวนชั่วโมงทำงานต่อสัปดาห์ การมีเวลาว่างและต้องการทำงานเพิ่มขึ้น พหุ และเขตการปกครอง ภาคเหนือ (ต่อ)
 TABLE 9 EMPLOYED PERSONS BY OCCUPATION, HOURS WORKED PER WEEK, AVAILABILITY FOR ADDITIONAL WORK, SEX AND AREA, NORTHERN REGION (Contd.)

หน่วยนับพัน : in Thousands

จำนวนชั่วโมงทำงาน เพศ และ การมีเวลาว่าง และต้องการทำงานเพิ่มขึ้น	รวม	อาชีพ Occupation										ผู้ประกอบอาชีพ งานพื้นฐาน Elementary occupations	คนงานซึ่งมี ได้งานแล้ว ในภาคอื่น Not classifiable	HOURS WORKED, SEX AND AVAILABILITY FOR ADDITIONAL WORK TOTAL(MALE)
		ผู้จัดการ และผู้บริหาร Legislators & Managers	ผู้ประกอบอาชีพ ต่างสาขา Professional	เจ้าหน้าที่เทคนิค และช่างเทคนิค Technicians	เสมียน Clerks	พนักงานบริการ ผู้จำหน่ายสินค้า Service Workers	ด้านเกษตร ป่าไม้และประมง Agricultural & Fishery	ช่างฝีมือและผู้ปฏิบัติ งานที่เกี่ยวข้อง Craft & associat	ผู้ควบคุมเครื่องจักร งานด้านกลไก Plant & Machine controls	ผู้ประกอบอาชีพ งานที่ฐาน Elementary occupations	คนงานซึ่งมี ได้งานแล้ว ในภาคอื่น Not classifiable			
ยอดรวม(ชาย)	2,297.2	59.8	51.0	39.1	35.5	212.7	1,179.3	318.1	127.5	274.2	-	-	-	-
มี	37.5	-	0.4	-	0.2	1.1	14.8	4.8	1.6	14.7	-	-	-	Available
ไม่มี	2,259.7	59.8	50.6	39.1	35.3	211.6	1,164.5	313.3	125.9	259.5	-	-	-	Not available
มีงานประจำแต่ไม่ได้ทำงาน	18.1	-	0.4	1.0	-	0.2	11.6	0.7	2.3	2.0	-	-	-	With job not work Available
มี	6.1	-	0.4	-	-	-	4.2	0.3	-	1.3	-	-	-	Available
ไม่มี	12.0	-	-	1.0	-	0.2	7.4	0.3	2.3	0.8	-	-	-	Not available
1-9 ชั่วโมง	9.3	-	0.3	-	-	0.2	8.0	0.1	-	0.7	-	-	-	1-9 hours
มี	0.7	-	-	-	-	-	-	-	-	0.7	-	-	-	Available
ไม่มี	8.6	-	0.3	-	-	0.2	8.0	0.1	-	-	-	-	-	Not available
10-19 ชั่วโมง	66.1	-	1.3	-	-	2.4	53.4	3.6	1.8	3.6	-	-	-	10-19 hours
มี	3.1	-	-	-	-	-	0.7	-	-	2.4	-	-	-	Available
ไม่มี	63.1	-	1.3	-	-	2.4	52.7	3.6	1.8	1.2	-	-	-	Not available
20-29 ชั่วโมง	194.2	1.9	0.8	0.8	0.9	4.5	140.9	13.7	4.8	25.8	-	-	-	20-29 hours
มี	9.2	-	-	-	-	0.7	2.9	2.1	0.5	3.1	-	-	-	Available
ไม่มี	185.0	1.9	0.8	0.8	0.9	3.8	138.1	11.7	4.3	22.8	-	-	-	Not available
30-34 ชั่วโมง	140.5	2.3	2.4	1.4	-	5.8	88.2	14.4	8.2	17.8	-	-	-	30-34 hours
มี	8.7	-	-	-	-	-	1.9	1.6	0.9	4.4	-	-	-	Available
ไม่มี	131.7	2.3	2.4	1.4	-	5.8	86.3	12.8	7.3	13.4	-	-	-	Not available
35-39 ชั่วโมง	280.9	20.1	26.5	10.7	6.9	22.2	152.8	16.5	10.1	15.3	-	-	-	35-39 hours
มี	4.1	-	-	-	0.2	-	2.8	0.6	-	0.5	-	-	-	Available
ไม่มี	276.8	20.1	26.5	10.7	6.7	22.2	150.1	15.8	10.1	14.8	-	-	-	Not available
40-49 ชั่วโมง	1,024.9	21.2	17.1	19.7	24.5	77.2	454.0	193.9	63.9	153.4	-	-	-	40-49 hours
มี	3.0	-	-	-	-	0.4	1.8	0.2	-	0.6	-	-	-	Available
ไม่มี	1,021.9	21.2	17.1	19.7	24.5	76.8	452.2	193.7	63.9	152.8	-	-	-	Not available
50 ชั่วโมงขึ้นไป	563.3	14.3	2.3	5.7	3.3	100.2	270.4	75.2	36.4	55.6	-	-	-	50 hours and over
มี	2.7	-	-	-	-	-	0.7	-	0.2	1.8	-	-	-	Available
ไม่มี	560.7	14.3	2.3	5.7	3.3	100.2	269.8	75.2	36.2	53.8	-	-	-	Not available

ตารางที่ 9 จำนวนผู้จ้างงาน จำนวนชั่วโมงทำงานต่อสัปดาห์ การมีเวลาว่างและต้องการทำงานเพิ่มขึ้น เขต และเขตการปกครอง ภาคเหนือ (ต่อ)
 TABLE 9 EMPLOYED PERSONS BY OCCUPATION, HOURS WORKED PER WEEK, AVAILABILITY FOR ADDITIONAL WORK, SEX AND AREA, NORTHERN REGION (Contd.)

นครนonthaburi NON-MUNICIPAL AREA

อาชีพ Occupation

จำนวนชั่วโมงทำงาน เพศ และ การมีเวลาว่าง และต้องการทำงานเพิ่มขึ้น	รวม	ผู้จัดการ Legislators & Managers	ผู้ประกอบอาชีพ ด้านต่างๆ Professional	เจ้าหน้าที่เทคนิค และผู้ประกอบ วิชาชีพ Technicians	เสมียน Clerks	พนักงานบริการ ผู้จำหน่ายสินค้า Service Workers	ด้านการเกษตร ป่าไม้และประมง Agricultural & Fishery	ช่างฝีมือและผู้ปฏิบัติ งานที่เกี่ยวข้อง Craft & associat	ผู้ควบคุมเครื่องจักร งานด้านการประกอบ Plant & Machine controllers	ผู้ประกอบอาชีพ งานพื้นฐาน Elementary occupations	คนงานซึ่งมี ได้จำนวนชั่วโมง ในหมวดอื่น Not classifiable	TOTAL(FEMALE)	HOURS WORKED, SEX AND AVAILABILITY FOR ADDITIONAL WORK
ยอดรวม(หญิง)	1,849.2	23.4	104.1	39.7	64.7	370.1	829.9	126.7	47.9	242.8	-	-	-
มี	21.3	-	1.3	-	0.4	0.6	5.5	0.7	0.6	12.3	-	-	Available
ไม่มี	1,827.9	23.4	102.8	39.7	64.3	369.5	824.4	125.9	47.3	230.6	-	-	Not available
มีงานประจำงานไม่ได้ทำงาน	9.1	-	2.0	-	0.6	3.0	1.7	0.6	0.2	1.1	-	-	With job not work
มี	2.2	-	0.7	-	-	-	0.4	-	-	1.1	-	-	Available
ไม่มี	6.9	-	1.3	-	0.6	3.0	1.3	0.6	0.2	-	-	-	Not available
1-9 ชั่วโมง	13.2	-	0.5	-	-	-	8.9	0.2	0.7	2.9	-	-	1-9 hours
มี	1.5	-	-	-	-	-	0.5	-	-	1.0	-	-	Available
ไม่มี	11.6	-	0.5	-	-	-	8.4	0.2	0.7	1.9	-	-	Not available
10-19 ชั่วโมง	74.5	0.9	0.9	-	0.3	4.2	56.4	2.5	1.3	7.9	-	-	10-19 hours
มี	4.4	-	0.6	-	-	-	0.5	-	0.4	3.0	-	-	Available
ไม่มี	70.1	0.9	0.4	-	0.3	4.2	55.9	2.5	0.9	4.9	-	-	Not available
20-29 ชั่วโมง	165.3	-	5.5	0.6	2.9	11.3	109.3	7.6	0.3	27.8	-	-	20-29 hours
มี	7.1	-	-	-	-	-	2.0	-	-	5.1	-	-	Available
ไม่มี	158.2	-	5.5	0.6	2.9	11.3	107.3	7.6	0.3	22.7	-	-	Not available
30-34 ชั่วโมง	109.8	1.5	1.4	0.8	0.8	8.3	74.3	8.6	2.2	11.9	-	-	30-34 hours
มี	4.2	-	-	-	-	0.4	1.4	0.4	-	2.1	-	-	Available
ไม่มี	105.6	1.5	1.4	0.8	0.8	8.0	72.9	8.2	2.2	9.8	-	-	Not available
35-39 ชั่วโมง	250.1	5.7	51.5	15.7	26.2	24.6	98.4	11.7	1.4	14.9	-	-	35-39 hours
มี	1.1	-	-	-	0.2	0.3	0.7	-	-	-	-	-	Available
ไม่มี	249.0	5.7	51.5	15.7	26.0	24.3	97.7	11.7	1.4	14.9	-	-	Not available
40-49 ชั่วโมง	794.5	9.1	36.8	21.6	31.2	146.4	335.6	58.5	27.7	127.6	-	-	40-49 hours
มี	0.8	-	-	-	0.2	-	-	0.4	0.2	-	-	-	Available
ไม่มี	793.7	9.1	36.8	21.6	31.0	146.4	335.6	58.2	27.5	127.6	-	-	Not available
50 ชั่วโมงขึ้นไป	432.8	6.3	5.4	1.0	2.6	172.3	145.4	37.0	14.2	48.8	-	-	50 hours and over
มี	-	-	-	-	-	-	-	-	-	-	-	-	Available
ไม่มี	432.8	6.3	5.4	1.0	2.6	172.3	145.4	37.0	14.2	48.8	-	-	Not available

ตารางที่ 10 จำนวนผู้จ้างงานที่จ้างตามอุตสาหกรรม จำนวนชั่วโมงทำงานต่อสัปดาห์ การมีงานเหลือและต้องการทำงานเพิ่มขึ้น ภาคเหนือ

TABLE 10 EMPLOYED PERSONS BY INDUSTRY, HOURS WORKED PER WEEK, AVAILABILITY FOR ADDITIONAL WORK, NORTHERN REGION

ไตรมาสที่ 4/2559 : Quarter 4/2016

หน่วยเป็นพัน : In Thousands

จำนวนชั่วโมงทำงาน และ การมีงานเหลือ และต้องการทำงานเพิ่มขึ้น	อุตสาหกรรม Industry											รวม Total	ชั่วโมงงาน และ การมีงานเหลือ และต้องการทำงานเพิ่มขึ้น TOTAL
	เกษตรกรรม การปลูก และทำไร่ Agriculture	การขุด เหมือง และเหมืองหิน Mining	การทอ สิ่งทอ และสิ่งทอ Manufacturing	ไฟฟ้า และพลังงาน Electricity	น้ำดื่มและ น้ำเสีย Water supply and sewage	การก่อสร้าง Construction	การขนส่ง และ การขนส่ง Transport, storage and transport	การขนส่ง และ การขนส่ง Transportation and storage	ที่พักและ บริการด้านอาหาร Accommodation and food service	ข้อมูลข่าวสาร และการสื่อสาร Information and communication	การเงิน และการเงิน Financial Intermediation		
ยอดรวม	6,298.9	2,811.4	18.7	621.5	20.6	413.3	990.8	69.6	373.8	16.7	58.9	58.9	
มี	728	46.9	-	7.6	-	7.6	2.1	0.6	1.1	-	-	-	Available
ไม่มี	6,226.1	2,764.5	18.7	613.9	20.6	405.7	988.6	69.1	372.7	16.7	58.9	58.9	Not available
มีงานประจำแต่ไม่ได้ทำงาน	40.5	18.5	-	5.8	-	1.5	4.2	0.4	3.3	-	-	-	With job not work Available
มี	10.6	5.3	-	3.4	-	0.2	-	-	-	-	-	-	Available
ไม่มี	29.9	13.2	-	2.5	-	1.3	4.2	0.4	3.3	-	-	-	Not available
1-9 ชั่วโมง	26.7	21.6	-	1.8	-	0.9	0.3	0.1	0.1	-	-	-	1-9 hours
มี	2.4	1.6	-	0.1	-	0.6	-	-	-	-	-	-	Available
ไม่มี	24.2	20.0	-	1.7	-	0.2	0.3	0.1	0.1	-	-	-	Not available
10-19 ชั่วโมง	170.1	136.9	-	6.3	-	3.9	6.5	1.6	4.0	-	-	-	10-19 hours
มี	9.4	6.0	-	0.6	-	1.2	0.4	0.4	-	-	-	-	Available
ไม่มี	160.7	130.9	-	5.8	-	2.7	6.2	1.2	4.0	-	-	-	Not available
20-29 ชั่วโมง	472.8	359.8	-	18.7	-	16.9	27.2	3.3	12.5	0.2	-	-	20-29 hours
มี	21.0	16.8	-	0.7	-	2.1	0.2	-	0.7	-	-	-	Available
ไม่มี	451.8	343.0	-	18.1	-	14.8	27.1	3.3	11.8	0.2	-	-	Not available
30-34 ชั่วโมง	351.1	246.2	-	25.7	-	25.3	22.4	1.5	11.0	0.3	-	-	30-34 hours
มี	15.0	8.0	-	1.7	-	2.1	0.5	-	0.4	-	-	-	Available
ไม่มี	336.1	238.2	-	24.0	-	23.2	22.0	1.5	10.7	0.3	-	-	Not available
35-39 ชั่วโมง	799.8	317.1	-	33.4	9.9	9.8	39.5	4.9	15.4	2.4	-	-	35-39 hours
มี	6.1	3.9	-	0.7	-	-	-	0.2	-	-	-	-	Available
ไม่มี	793.7	313.2	-	32.8	9.9	9.8	39.5	4.7	15.4	2.4	-	-	Not available
40-49 ชั่วโมง	2,871.6	1,141.2	15.0	361.4	9.3	252.6	467.5	32.3	185.0	13.1	-	-	40-49 hours
มี	5.7	3.4	-	0.5	-	0.7	0.9	-	-	-	-	-	Available
ไม่มี	2,865.9	1,137.9	15.0	360.8	9.3	251.9	466.6	32.3	185.0	13.1	-	-	Not available
50 ชั่วโมงขึ้นไป	1,566.4	570.0	3.7	168.2	1.4	102.5	423.1	25.6	142.4	0.7	-	-	50 hours and over
มี	2.7	1.9	-	-	-	0.6	0.2	-	-	-	-	-	Available
ไม่มี	1,563.7	568.1	3.7	168.2	1.4	101.9	422.9	25.6	142.4	0.7	-	-	Not available

ตารางที่ 10 จำนวนผู้จ้างทำ งานตามอุตสาหกรรม จำนวนชั่วโมงทำงานต่อสัปดาห์ การมีเวลาพักผ่อนและต้องการทำงานเพิ่มขึ้น ภาคเหนือ (ต่อ)

TABLE 10 EMPLOYED PERSONS BY INDUSTRY, HOURS WORKED PER WEEK, AVAILABILITY FOR ADDITIONAL WORK, NORTHERN REGION (Contd.)

ไตรมาสที่ 4/2559 : Quarter 4/2016

หน่วยนับพัน : in Thousands

จำนวนชั่วโมงทำงาน และ การมีเวลาพักผ่อน และต้องการทำงานเพิ่มขึ้น	อุตสาหกรรม (ต่อ) Industry (Contd.)											กิจกรรมของ อีตรา-territorial	งานในครัวเรือน Activities of household	ต้องการ อีตรา-territorial	ไม่ทราบ Unknown	HOURS WORKED, AND AVAILABILITY FOR ADDITIONAL WORK
	กิจกรรม อสังหาริมทรัพย์ Real estate activities	กิจกรรมทางวิชาชีพ Professional/scientific technical activities	การบริหารงาน และ บริการสนับสนุน Administrative support service activities	การบริหารราชการ และ บริการสาธารณะ Public administration	การศึกษา Education	กิจกรรมด้านสุขภาพ Health and social work	ศิลปะ ความบันเทิง และนันทนาการ Art, entertainment	บริการด้านอื่นๆ Other service	กิจกรรมด้านสุขภาพ Health and social work	กิจกรรมด้านสุขภาพ Health and social work	กิจกรรมด้านสุขภาพ Health and social work					
ยอดรวม	11.3	25.3	46.0	288.6	208.0	123.9	33.4	129.5	24.5	0.7	1.9	TOTAL				
มี	-	0.5	0.1	0.4	0.5	0.4	1.3	3.4	0.6	-	-	Available				
ไม่มี	11.3	24.8	45.8	288.2	207.5	123.5	32.2	126.1	24.0	0.7	1.9	Not available				
มีงานประจำแต่ไม่ได้ทำงาน	-	1.1	1.1	0.4	0.8	0.4	2.3	0.8	-	-	-	With job not work Available				
มี	-	0.5	-	-	-	-	1.2	-	-	-	-	Available				
ไม่มี	-	0.5	1.1	0.4	0.8	0.4	1.2	0.8	-	-	-	Not available				
1-9 ชั่วโมง	-	-	-	-	0.8	-	0.1	0.7	0.2	-	-	1-9 hours				
มี	-	-	-	-	-	-	0.1	-	-	-	-	Available				
ไม่มี	-	-	-	-	0.8	-	-	0.7	0.2	-	-	Not available				
10-19 ชั่วโมง	0.4	-	-	1.0	2.7	0.1	-	5.5	1.2	-	-	10-19 hours				
มี	-	-	-	-	-	-	-	0.8	0.1	-	-	Available				
ไม่มี	0.4	-	-	1.0	2.7	0.1	-	4.8	1.0	-	-	Not available				
20-29 ชั่วโมง	0.9	0.4	0.3	7.7	6.2	4.1	1.8	10.7	1.5	-	-	20-29 hours				
มี	-	-	0.1	0.1	-	0.1	-	0.2	0.1	-	-	Available				
ไม่มี	0.9	0.4	0.2	7.7	6.2	4.1	1.8	10.5	1.4	-	-	Not available				
30-34 ชั่วโมง	0.5	1.4	0.5	1.7	3.4	0.1	1.4	6.0	2.0	-	-	30-34 hours				
มี	-	-	-	-	-	-	-	2.3	0.1	-	-	Available				
ไม่มี	0.5	1.4	0.5	1.7	3.4	0.1	1.4	3.8	1.9	-	-	Not available				
35-39 ชั่วโมง	0.9	4.0	2.7	172.7	112.2	42.4	4.4	7.4	2.5	-	-	35-39 hours				
มี	-	-	-	0.3	0.5	0.3	-	0.1	0.3	-	-	Available				
ไม่มี	0.9	4.0	2.7	172.5	111.7	42.1	4.4	7.4	2.3	-	-	Not available				
40-49 ชั่วโมง	6.9	15.2	21.8	83.5	76.5	57.5	15.3	59.3	11.3	0.6	1.9	40-49 hours				
มี	-	-	-	0.1	-	-	-	-	-	-	-	Available				
ไม่มี	6.9	15.2	21.8	83.4	76.5	57.5	15.3	59.3	11.3	0.6	1.9	Not available				
50 ชั่วโมงขึ้นไป	1.7	3.3	19.7	21.6	5.4	19.3	8.1	39.0	5.8	0.1	-	50 hours and over				
มี	-	-	-	-	-	-	-	-	-	-	-	Available				
ไม่มี	1.7	3.3	19.7	21.6	5.4	19.3	8.1	39.0	5.8	0.1	-	Not available				

ตารางที่ 10 จำนวนผู้จ้างทำ งานตามอุตสาหกรรม จำนวนชั่วโมงทำงานต่อสัปดาห์ การมีงานอดิเรกและต้องทำงานเพิ่มขึ้น และเพศ ภาคเหนือ
 TABLE 10 EMPLOYED PERSONS BY INDUSTRY, HOURS WORKED PER WEEK, AVAILABILITY FOR ADDITIONAL WORK AND SEX, NORTHERN REGION

จำนวนชั่วโมงทำงาน 1W และ การมีงานอดิเรก และต้องทำงานเพิ่มขึ้น	รวม Total	เกษตรกรรม การปลูก และการรับ จ้าง Agriculture	การทำ เหมืองแร่ และเหมืองหิน Mining	การผลิต Manufacturing	ไฟฟ้า ก๊าซ ไอน้ำระบบ อื่นๆ Electricity	การจำหน่าย น้ำดื่ม และน้ำ sewage, waste Water supply	อุตสาหกรรม Industry			การขนส่ง และ สถานที่เก็บ Transportation and storage	ที่พักและ บริการอาหาร Accommodation and food service	ข้อมูลข่าวสาร และการสื่อสาร Information and communication	บริการการเงินและ การประกันภัย Financial Intermediation	HOURS WORKED, SEX AND AVAILABILITY FOR ADDITIONAL WORK
							การก่อสร้าง Construction	การขนส่ง การขนถ่าย การเก็บ Transport, storage	การขนส่ง สถานที่เก็บ Transportation and storage					
ชาย	3,419.5	1,650.2	15.8	289.8	18.1	8.3	341.6	477.4	59.9	116.0	9.6	25.9	TOTAL (MALE)	
มี	47.6	31.4	-	4.4	-	-	6.8	1.6	0.2	0.7	-	-	Available	
ไม่มี	3,371.8	1,618.8	15.8	285.4	18.1	8.3	334.8	475.8	59.8	115.3	9.6	-	Not available	
มีงานประจำเต็มไทม์ทำงาน	8.2	4.9	-	2.2	-	-	0.1	-	0.4	0.9	-	-	With job not work	
1-9 ชั่วโมง	10.9	10.0	-	1.6	-	-	1.3	1.6	0.4	0.9	-	-	Available	
มี	0.7	0.7	-	-	-	-	0.2	0.3	0.1	-	-	-	Not available	
ไม่มี	10.2	9.3	-	-	-	-	-	-	-	-	-	-	1-9 hours	
10-19 ชั่วโมง	78.9	64.8	-	1.7	-	-	3.7	2.2	1.0	1.5	-	-	Available	
มี	4.3	2.7	-	-	-	-	1.2	0.3	-	-	-	-	Not available	
ไม่มี	74.5	62.1	-	1.7	-	-	2.5	2.0	1.0	1.5	-	-	10-19 hours	
20-29 ชั่วโมง	249.1	199.1	-	7.2	-	-	13.3	11.5	3.3	1.8	-	-	Available	
มี	12.9	8.9	-	0.7	-	-	2.1	0.1	-	0.7	-	-	Not available	
ไม่มี	236.2	190.1	-	6.6	-	-	11.3	11.4	3.3	1.2	-	-	20-29 hours	
30-34 ชั่วโมง	193.7	135.5	-	10.4	-	-	18.8	14.2	1.3	3.7	-	-	Available	
มี	9.8	5.8	-	0.9	-	-	2.0	0.5	-	-	-	-	Not available	
ไม่มี	183.9	129.7	-	9.5	-	-	16.8	13.8	1.3	3.7	-	-	30-34 hours	
35-39 ชั่วโมง	416.3	193.8	-	10.9	-	-	7.9	17.4	4.1	4.1	-	-	Available	
มี	4.5	3.3	-	0.7	-	-	-	-	0.2	-	-	-	Not available	
ไม่มี	411.8	190.5	-	10.3	-	-	7.9	17.4	3.9	4.1	-	-	35-39 hours	
40-49 ชั่วโมง	1,581.8	661.4	-	179.4	-	-	212.3	240.2	27.6	59.6	-	-	Available	
มี	4.6	3.2	-	-	-	-	0.7	0.6	-	-	-	-	Not available	
ไม่มี	1,577.2	658.2	-	179.4	-	-	211.5	239.7	27.6	59.6	-	-	40-49 hours	
50 ชั่วโมงขึ้นไป	86.10	369.5	-	76.5	-	-	83.9	189.9	22.2	44.4	-	-	Available	
มี	2.7	1.9	-	-	-	-	0.6	0.2	-	-	-	-	Not available	
ไม่มี	858.4	367.6	-	76.5	-	-	83.3	189.7	22.2	44.4	-	-	50 hours and over	
หญิง	2,879.5	1,161.2	-	331.7	-	-	71.7	513.4	9.7	257.8	-	-	TOTAL (FEMALE)	
มี	25.2	15.4	-	3.2	-	-	0.8	0.5	0.4	0.4	-	-	Available	
ไม่มี	2,854.3	1,145.8	-	328.5	-	-	70.9	512.9	9.3	257.4	-	-	Not available	
มีงานประจำเต็มไทม์ทำงาน	12.7	2.4	-	2.1	-	-	0.1	2.6	-	2.4	-	-	With job not work	
1-9 ชั่วโมง	10.3	10.3	-	0.9	-	-	0.1	-	-	-	-	-	Available	
มี	15.8	11.6	-	1.8	-	-	0.6	-	-	2.4	-	-	Not available	
ไม่มี	1.7	0.9	-	0.1	-	-	-	-	-	0.1	-	-	1-9 hours	
10-19 ชั่วโมง	14.0	10.7	-	1.7	-	-	0.6	-	-	-	-	-	Available	
มี	91.2	72.1	-	4.7	-	-	0.2	4.3	0.5	2.5	-	-	Not available	
ไม่มี	5.1	3.3	-	0.6	-	-	-	-	0.4	-	-	-	10-19 hours	
20-29 ชั่วโมง	223.7	160.8	-	11.5	-	-	3.5	15.8	0.2	2.5	-	-	Available	
มี	8.1	7.8	-	-	-	-	-	-	0.1	-	-	-	Not available	
ไม่มี	215.6	152.9	-	11.5	-	-	3.5	15.7	0.1	10.7	-	-	20-29 hours	
30-34 ชั่วโมง	157.4	110.7	-	15.4	-	-	6.5	8.2	0.2	7.4	-	-	Available	
มี	5.2	2.2	-	0.8	-	-	0.1	-	-	0.4	-	-	Not available	
ไม่มี	152.1	108.5	-	14.5	-	-	6.4	8.2	0.2	7.0	-	-	30-34 hours	
35-39 ชั่วโมง	383.5	123.3	-	22.5	-	-	1.9	22.1	0.8	11.3	-	-	Available	
มี	1.6	0.7	-	-	-	-	-	-	-	-	-	-	Not available	
ไม่มี	381.9	122.6	-	22.5	-	-	1.9	22.1	0.8	11.3	-	-	35-39 hours	
40-49 ชั่วโมง	1,289.8	479.8	-	182.0	-	-	40.4	277.3	4.7	125.5	-	-	Available	
มี	1.0	0.2	-	0.5	-	-	-	0.3	-	-	-	-	Not available	
ไม่มี	1,288.8	479.7	-	181.5	-	-	40.4	276.9	4.7	125.5	-	-	40-49 hours	
50 ชั่วโมงขึ้นไป	705.3	200.5	-	91.7	-	-	18.6	233.2	3.4	98.0	-	-	Available	
มี	-	-	-	-	-	-	-	-	-	-	-	-	Not available	
ไม่มี	705.3	200.5	-	91.7	-	-	18.6	233.2	3.4	98.0	-	-	50 hours and over	
													Available	
													Not available	

หน่วยนับพัน : in Thousands

ตารางที่ 10 จำนวนผู้รับจ้างทำ งานตามอุตสาหกรรม จำนวนชั่วโมงทำงานต่อสัปดาห์ การมีงานอดิเรกและต้องการทำงานทั้งในและนอก ภาคเหนือ (ต่อ)

ไตรมาสที่ 4/2559 - Quarter 4/2016

จำนวนชั่วโมงทำงาน เพศ และ การมีงานอดิเรก และต้องการทำงานทั้งใน และนอกภาคเหนือ	กิจกรรม อิสระ Real estate activities	กิจกรรมทางวิชาชีพ และเทคนิค Professional/technical activities	การบริหารจัดการ และสนับสนุน Administrative and support service activities	การบริหารราชการ และป้องกันประเทศ Public admin- istration defence	อุตสาหกรรม (ปี) Education	อุตสาหกรรม (ปี) Health and social work	ศิลปะ ความบันเทิง และนันทนาการ Art, entertainment	บริการที่อื่น ๆ Other service	งานในครัวเรือน Activities of household	กิจกรรมนอก พื้นที่ Extra- territorial	ไม่ทราบ Unknown	HOURS WORKED, SEX AND AVAILABILITY FOR ADDITIONAL WORK		
												TOTAL (MALE)	TOTAL (FEMALE)	
ชาย	4.7	14.8	30.6	178.7	71.0	25.6	15.4	60.2	5.0	0.1	1.0	10	50	1.0
มี	-	0.5	0.1	0.4	0.2	-	0.5	0.8	-	-	-	-	Available	-
ไม่มี	4.7	14.3	30.4	178.3	70.8	25.6	15.0	59.3	4.9	0.1	1.0	1.0	Not available	-
มีงานอดิเรกแต่ไม่ทำงาน	-	1.0	1.1	0.2	0.1	-	0.5	-	-	-	-	-	With job not work	-
มี	-	0.5	-	-	-	-	0.5	-	-	-	-	-	Available	-
ไม่มี	-	0.5	1.1	0.2	0.1	-	0.2	0.5	-	-	-	-	Not available	-
1-9 ชั่วโมง	-	-	-	-	0.3	-	-	-	-	-	-	-	1-9 hours	-
มี	-	-	-	-	-	-	-	-	-	-	-	-	Available	-
ไม่มี	-	-	-	-	0.3	-	-	-	-	-	-	-	Not available	-
10-19 ชั่วโมง	-	-	-	0.1	1.4	-	-	2.4	0.1	-	-	-	10-19 hours	-
มี	-	-	-	-	-	-	-	-	-	-	-	-	Available	-
ไม่มี	-	-	-	0.1	1.4	-	-	2.4	0.1	-	-	-	Not available	-
20-29 ชั่วโมง	0.2	0.4	0.1	5.1	1.7	1.4	0.2	3.4	-	-	-	-	20-29 hours	-
มี	-	-	-	0.1	-	-	-	0.2	-	-	-	-	Available	-
ไม่มี	0.2	0.4	0.1	5.0	1.7	1.4	0.2	3.2	-	-	-	-	Not available	-
30-34 ชั่วโมง	0.5	0.6	0.5	1.7	2.2	-	0.3	2.1	0.9	-	-	-	30-34 hours	-
มี	-	-	-	-	-	-	-	0.6	-	-	-	-	Available	-
ไม่มี	0.5	0.6	0.5	1.7	2.2	-	0.3	1.5	0.9	-	-	-	Not available	-
35-39 ชั่วโมง	-	2.5	2.0	99.0	4.14	9.7	3.2	4.3	0.2	-	-	-	35-39 hours	-
มี	-	-	-	0.3	0.2	-	-	-	-	-	-	-	Available	-
ไม่มี	-	2.5	2.0	98.7	4.12	9.7	3.2	4.3	0.2	-	-	-	Not available	-
40-49 ชั่วโมง	2.6	8.0	11.8	54.7	21.2	9.8	6.8	31.3	2.9	0.0	1.0	1.0	40-49 hours	-
มี	-	-	-	0.1	-	-	-	-	-	-	-	-	Available	-
ไม่มี	2.6	8.0	11.8	54.6	21.2	9.8	6.8	31.3	2.9	0.0	1.0	1.0	Not available	-
50 ชั่วโมงขึ้นไป	1.4	2.4	15.1	18.0	2.8	4.7	4.2	16.2	1.1	0.1	-	-	50 hours and over	-
มี	-	-	-	-	-	-	-	-	-	-	-	-	Available	-
ไม่มี	1.4	2.4	15.1	18.0	2.8	4.7	4.2	16.2	1.1	0.1	-	-	Not available	-
หญิง	6.6	10.5	15.4	109.9	137.0	98.3	18.0	69.3	19.5	0.6	0.9	0.9	TOTAL (FEMALE)	-
มี	-	-	-	-	0.3	0.4	0.8	2.5	0.5	-	-	-	Available	-
ไม่มี	6.6	10.5	15.4	109.9	136.7	97.9	17.2	66.8	19.1	0.6	0.9	0.9	Not available	-
มีงานอดิเรกแต่ไม่ทำงาน	-	0.1	-	0.2	0.7	0.4	1.6	0.3	-	-	-	-	With job not work	-
มี	-	-	-	-	-	-	0.7	-	-	-	-	-	Available	-
ไม่มี	-	0.1	-	0.2	0.7	0.4	0.9	0.3	-	-	-	-	Not available	-
1-9 ชั่วโมง	-	-	-	-	0.6	-	0.1	0.7	0.2	-	-	-	1-9 hours	-
มี	-	-	-	-	-	-	-	-	-	-	-	-	Available	-
ไม่มี	-	-	-	-	0.6	-	0.1	0.7	0.2	-	-	-	Not available	-
10-19 ชั่วโมง	0.4	-	-	0.9	1.3	0.1	-	0.7	0.2	-	-	-	10-19 hours	-
มี	-	-	-	-	-	-	-	0.8	-	-	-	-	Available	-
ไม่มี	0.4	-	-	0.9	1.3	0.1	-	0.7	0.2	-	-	-	Not available	-
20-29 ชั่วโมง	0.7	-	0.2	2.6	4.6	2.8	1.5	7.3	1.5	-	-	-	20-29 hours	-
มี	-	-	-	-	-	-	-	-	-	-	-	-	Available	-
ไม่มี	0.7	-	0.2	2.6	4.6	2.8	1.5	7.3	1.5	-	-	-	Not available	-
30-34 ชั่วโมง	-	0.8	0.2	2.6	4.6	2.7	1.4	7.3	1.4	-	-	-	30-34 hours	-
มี	-	-	-	-	1.2	0.1	1.1	3.9	1.1	-	-	-	Available	-
ไม่มี	-	0.8	0.2	2.6	4.6	2.7	1.4	7.3	1.4	-	-	-	Not available	-
35-39 ชั่วโมง	0.9	1.5	0.7	7.37	70.8	32.7	1.2	2.2	1.1	-	-	-	35-39 hours	-
มี	-	-	-	-	0.3	0.3	0.1	0.1	0.3	-	-	-	Available	-
ไม่มี	0.9	1.5	0.7	7.37	70.5	32.4	1.2	2.1	0.8	-	-	-	Not available	-
40-49 ชั่วโมง	4.3	7.2	10.0	28.8	55.3	47.7	8.5	31.1	8.5	0.6	0.9	0.9	40-49 hours	-
มี	-	-	-	-	-	-	-	-	-	-	-	-	Available	-
ไม่มี	4.3	7.2	10.0	28.8	55.3	47.7	8.5	31.1	8.5	0.6	0.9	0.9	Not available	-
50 ชั่วโมงขึ้นไป	0.3	0.9	4.5	3.7	2.6	14.6	4.0	22.7	4.8	-	-	-	50 hours and over	-
มี	-	-	-	-	-	-	-	-	-	-	-	-	Available	-
ไม่มี	0.3	0.9	4.5	3.7	2.6	14.6	4.0	22.7	4.8	-	-	-	Not available	-

หน่วยนับพัน : in Thousands

ตารางที่ 10 จำนวนผู้จ้างงานที่จ้างตามอุตสาหกรรม จำนวนชั่วโมงทำงานต่อสัปดาห์ การมีเวลาเหลือและต้องการทำงานเพิ่มขึ้น เพศ และเขตการปกครอง ภาคเหนือ (ต่อ)

TABLE 10 EMPLOYED PERSONS BY INDUSTRY, HOURS WORKED PER WEEK, AVAILABILITY FOR ADDITIONAL WORK, SEX AND AREA, NORTHERN REGION (Contd.)

ไตรมาสที่ 4/2559_Quarter 4/2016	จำนวนชั่วโมงทำงาน เพศ และ การมีเวลาเหลือ และต้องการทำงานเพิ่มขึ้น	อุตสาหกรรม - Industry										รวม	HOURS WORKED, SEX AND AVAILABILITY FOR ADDITIONAL WORK	TOTAL (MALE)
		เกษตรกรรม และป่าไม้ และการประมง	การทำเหมืองแร่ และเหมืองหิน	การผลิต	ไฟฟ้า, ก๊าซ และไอน้ำร้อน	การส่งน้ำ, น้ำดื่ม และของเสีย	การก่อสร้าง	การก่อสร้าง การขนส่ง การขนส่ง	การขนส่งและ การขนส่งสินค้า	ที่พักแและ บริการที่พัก	ข้อมูลข่าวสาร และการสื่อสาร			
		Agriculture and Forestry and Fishing	Mining and Quarrying	Manufacturing	Electricity and Heat	Water supply sewerage, waste	Construction	Transport, storage and information communication	Accommodation and food service	Information and communication	Financial intermediation			
ยอดรวม (ชาย)		338.2	6.0	122.3	7.1	2.8	119.7	220.9	66.5	6.1	10.2			
มี		5.8	-	0.9	-	-	1.2	0.6	-	-	-	Available		
ไม่มี		332.4	6.0	121.4	7.1	2.8	118.5	220.3	66.5	6.1	10.2	Not available		
มีมาประจำตัวไม่ได้ทำงาน		4.6	-	1.0	-	-	1.1	-	0.9	-	-	With job not work		
มี		0.7	-	0.6	-	-	0.1	-	-	-	-	Available		
ไม่มี		3.9	-	0.4	-	-	1.0	-	0.9	-	-	Not available		
1-9 ชั่วโมง		1.3	-	-	-	-	0.1	0.1	-	-	0.0	1.9 hours		
มี		-	-	-	-	-	-	-	-	-	-	Available		
ไม่มี		1.3	-	-	-	-	0.1	0.1	-	-	0.0	Not available		
10-19 ชั่วโมง		8.4	-	1.0	-	-	0.3	1.4	0.8	-	0.1	10-19 hours		
มี		0.8	-	-	-	-	0.2	0.3	-	-	-	Available		
ไม่มี		7.6	-	1.0	-	-	0.2	1.1	0.8	-	0.1	Not available		
20-29 ชั่วโมง		41.0	-	3.3	-	-	2.0	2.9	0.9	-	0.1	20-29 hours		
มี		2.9	-	0.1	-	-	0.2	0.1	-	-	-	Available		
ไม่มี		38.1	-	3.2	-	-	1.8	2.8	0.9	-	0.1	Not available		
30-34 ชั่วโมง		30.9	-	5.5	-	-	7.1	4.3	1.8	-	0.4	30-34 hours		
มี		0.6	-	0.2	-	-	0.2	-	-	-	-	Available		
ไม่มี		30.3	-	5.3	-	-	6.8	4.3	1.8	-	0.4	Not available		
35-39 ชั่วโมง		37.0	-	5.3	2.4	0.4	3.6	8.3	2.1	0.9	1.2	35-39 hours		
มี		-	-	0.0	-	-	-	-	-	-	-	Available		
ไม่มี		37.0	-	5.3	2.4	0.4	3.6	8.3	2.1	0.9	1.2	Not available		
40-49 ชั่วโมง		142.9	4.9	70.1	4.1	2.1	75.3	118.1	36.6	4.9	6.4	40-49 hours		
มี		0.8	-	-	-	-	0.5	0.2	-	-	-	Available		
ไม่มี		142.1	4.9	70.1	4.1	2.1	74.8	117.8	36.6	4.9	6.4	Not available		
50 ชั่วโมงขึ้นไป		72.0	1.1	36.1	0.6	0.3	30.1	85.8	23.3	0.3	2.0	50 hours and over		
มี		-	-	-	-	-	-	-	-	-	-	Available		
ไม่มี		72.0	1.1	36.1	0.6	0.3	30.1	85.8	23.3	0.3	2.0	Not available		

หน่วยนับพัน : in Thousands

ตารางที่ 10 จำนวนผู้จ้างทำ งานตามอุตสาหกรรม จำนวนชั่วโมงทำงานต่อสัปดาห์ การมีเวลาเหลือและต้องการทำงานเพิ่มขึ้น เขต และเขตภาคกลาง ภาคเหนือ (ต่อ)

TABLE 10 EMPLOYED PERSONS BY INDUSTRY, HOURS WORKED PER WEEK, AVAILABILITY FOR ADDITIONAL WORK, SEX AND AREA, NORTHERN REGION (Contd.)

จำนวนชั่วโมงทำงาน เพศ และ การมีเวลาเหลือ และต้องการทำงานเพิ่มขึ้น	รวม	อุตสาหกรรม Industry										กิจกรรมการจ้างและ การรับกับ Financial intermediation	ข้อมูลข่าวสาร และการสื่อสาร Information and communication	ที่พักและ บริการด้านอาหาร Accommodation and food service	การขนส่งและ สถานที่เก็บสินค้า Transportation and storage	การขนส่ง การขุดเจาะ การขุดเจาะ การขุดเจาะ Transport, storage and storage	Hours worked, sex and availability for additional work TOTAL (FEMALE)
		เกษตรกรรม และปศุสัตว์ Agriculture	การขุด เหมืองแร่ และถลุง Mining	การผลิต Manufacturing	ไฟฟ้า ก๊าซ และไอน้ำ Electricity	การส่งน้ำ บำบัดน้ำเสีย และน้ำ Water supply sewerage, waste	การก่อสร้าง Construction	การขนส่ง การขุดเจาะ การขุดเจาะ Transport, storage and storage	ที่พักและ บริการด้านอาหาร Accommodation and food service	ข้อมูลข่าวสาร และการสื่อสาร Information and communication	กิจกรรมการจ้างและ การรับกับ Financial intermediation						
ทั้งหมดรวม (หญิง)	1,030.3	227.6	0.8	148.6	1.9	0.8	18.8	237.2	5.8	134.9	5.1	15.3	Available				
มี	3.8	1.7	-	0.2	-	0.2	-	0.3	-	-	-	-	Available				
ไม่มี	1,026.4	225.9	0.8	148.4	1.9	18.7	236.9	5.8	134.9	5.1	15.3	15.3	Not available				
มีงานประจำไม่ได้ทำงาน	3.7	0.7	-	0.3	-	0.1	-	1.4	-	0.4	-	-	With job not work				
มี	0.2	-	-	0.1	-	0.1	-	-	-	-	-	-	Available				
ไม่มี	3.5	0.7	-	0.1	-	-	-	1.4	-	0.4	-	-	Not available				
1-9 ชั่วโมง	2.6	1.2	-	0.4	-	-	-	-	-	-	-	-	1-9 hours				
มี	0.2	-	-	0.1	-	-	-	-	-	-	-	-	Available				
ไม่มี	2.4	1.2	-	0.3	-	-	-	-	-	-	-	-	Not available				
10-19 ชั่วโมง	1.68	1.0	-	1.6	-	-	-	1.6	-	1.1	-	-	10-19 hours				
มี	0.7	0.5	-	-	-	-	-	0.1	-	-	-	-	Available				
ไม่มี	1.61	0.5	-	1.6	-	-	-	1.4	-	1.1	-	-	Not available				
20-29 ชั่วโมง	58.4	34.3	-	3.4	-	0.4	-	9.4	0.1	6.8	-	-	20-29 hours				
มี	1.0	0.8	-	-	-	-	-	0.1	-	-	-	-	Available				
ไม่มี	57.5	33.5	-	3.4	-	0.4	-	9.3	0.1	6.8	-	-	Not available				
30-34 ชั่วโมง	47.6	29.7	-	6.1	-	1.0	-	3.8	-	3.5	-	-	30-34 hours				
มี	1.0	0.2	-	-	-	0.1	-	-	-	-	-	-	Available				
ไม่มี	46.5	29.6	-	6.1	-	0.9	-	3.8	-	3.5	-	-	Not available				
35-39 ชั่วโมง	133.4	22.3	-	9.3	1.2	0.8	-	9.7	0.8	5.8	0.4	5.2	35-39 hours				
มี	0.5	-	-	-	-	-	-	-	-	-	-	-	Available				
ไม่มี	132.9	22.3	-	9.3	1.2	0.8	-	9.7	0.8	5.8	0.4	5.2	Not available				
40-49 ชั่วโมง	495.3	94.0	0.8	85.1	0.5	11.6	111.6	111.6	1.5	68.4	4.3	9.2	40-49 hours				
มี	0.3	0.2	-	-	-	-	-	0.1	-	-	-	-	Available				
ไม่มี	495.0	93.9	0.8	85.1	0.5	11.6	111.5	111.5	1.5	68.4	4.3	9.2	Not available				
50 ชั่วโมงขึ้นไป	272.5	35.3	-	42.6	0.2	5.0	99.8	3.4	3.4	49.0	0.4	0.9	50 hours and over				
มี	-	-	-	-	-	-	-	-	-	-	-	-	Available				
ไม่มี	272.5	35.3	-	42.6	0.2	5.0	99.8	3.4	3.4	49.0	0.4	0.9	Not available				

ตารางที่ 10 จำนวนผู้จ้างทำ จำนวนชั่วโมงทำงานต่อสัปดาห์ การมีเวลาเหลือพอและต้องการทำงานเพิ่มขึ้น เขต และเขตการปกครอง ภาคเหนือ (ต่อ)

TABLE 10 EMPLOYED PERSONS BY INDUSTRY, HOURS WORKED PER WEEK, AVAILABILITY FOR ADDITIONAL WORK, SEX AND AREA, NORTHERN REGION (Contd.)

หน่วยเป็นพัน : in Thousands

ไตรมาสที่ 4/2559 - Quarter 4/2016

จำนวนผู้จ้างทำ เพศ และ การมีเวลาเหลือพอ และต้องการทำงานเพิ่มขึ้น	อุตสาหกรรม (ต่อ) Industry (Contd.)											รวม TOTAL (MALE)	SEX AND AVAILABILITY FOR ADDITIONAL WORK	
	กิจกรรม อสังหาริมทรัพย์ Real estate activities	กิจกรรมทางวิชาชีพ และเทคนิค Professional/scientific technical activities	การบริหารสนับสนุน และเชิงบริหาร Administrative and support service activities	การบริหารราชการ Public admini- stration defence	การศึกษา Education	กิจกรรมด้านสุขภาพ Health and social work	ศิลปะ ความบันเทิง และนันทนาการ Art, entertainment	บริการด้านอื่นๆ Other service	งานในครัวเรือน Activities of household	กิจกรรมของ องค์กร Extra- territorial	ไม่ทราบ Unknown			
ชาย (ชาย)	2.7	8.3	19.6	84.6	35.3	10.7	7.2	25.1	2.1	0.1	-	-	-	Available
มี	-	0.5	0.1	0.4	-	-	0.1	0.2	0.1	-	-	-	-	Not available
ไม่มี	2.7	7.8	19.5	84.2	35.3	10.7	7.1	24.9	2.0	0.1	-	-	-	With job not work
ถึงระดับจำนวนที่ไม่ได้ทำงาน	-	0.5	1.1	0.2	0.1	-	0.1	-	-	-	-	-	-	Available
มี	-	0.5	-	-	-	-	0.1	-	-	-	-	-	-	Not available
ไม่มี	-	-	1.1	0.2	0.1	-	-	-	-	-	-	-	-	1-9 hours
1-9 ชั่วโมง	-	-	-	-	-	-	-	-	-	-	-	-	-	Available
มี	-	-	-	-	-	-	-	-	-	-	-	-	-	Not available
ไม่มี	-	-	-	-	-	-	-	-	-	-	-	-	-	10-19 hours
10-19 ชั่วโมง	-	-	-	0.1	0.1	-	-	0.3	0.1	-	-	-	-	Available
มี	-	-	-	-	-	-	-	-	0.1	-	-	-	-	Not available
ไม่มี	-	-	-	0.1	0.1	-	-	0.3	-	-	-	-	-	20-29 hours
20-29 ชั่วโมง	0.2	0.4	0.1	1.3	1.4	-	0.1	0.9	-	-	-	-	-	Available
มี	-	-	0.1	0.1	-	-	-	0.2	-	-	-	-	-	Not available
ไม่มี	0.2	0.4	-	1.3	1.4	-	0.1	0.7	-	-	-	-	-	30-34 hours
30-34 ชั่วโมง	0.1	0.6	-	0.4	1.2	-	-	0.5	0.4	-	-	-	-	Available
มี	-	-	-	-	-	-	-	-	-	-	-	-	-	Not available
ไม่มี	0.1	0.6	-	0.4	1.2	-	-	0.5	0.4	-	-	-	-	35-39 hours
35-39 ชั่วโมง	-	1.2	-	45.4	16.8	4.8	2.0	1.8	-	-	-	-	-	Available
มี	-	-	-	0.3	-	-	-	-	-	-	-	-	-	Not available
ไม่มี	-	1.2	-	45.2	16.8	4.8	2.0	1.8	-	-	-	-	-	40-49 hours
40-49 ชั่วโมง	1.1	3.8	7.7	31.8	13.7	4.3	2.2	12.9	0.6	0.0	-	-	-	Available
มี	-	-	-	0.1	-	-	-	-	-	-	-	-	-	Not available
ไม่มี	-	-	-	31.7	13.7	4.3	2.2	12.9	0.6	0.0	-	-	-	50 hours and over
50 ชั่วโมงขึ้นไป	1.3	1.7	10.8	5.4	2.0	1.6	2.8	8.7	1.1	0.1	-	-	-	Available
มี	-	-	-	-	-	-	-	-	-	-	-	-	-	Not available
ไม่มี	1.3	1.7	10.8	5.4	2.0	1.6	2.8	8.7	1.1	0.1	-	-	-	Not available

ตารางที่ 10 จำนวนผู้จ้างงาน จำนวนคนอุตสาหกรรม จำนวนชั่วโมงทำงานต่อสัปดาห์ การมีเวลาพักผ่อนและต้องทำงานเพิ่มขึ้น เขต และเขตการปกครอง ภาคเหนือ (ต่อ)

TABLE 10 EMPLOYED PERSONS BY INDUSTRY, HOURS WORKED PER WEEK, AVAILABILITY FOR ADDITIONAL WORK, SEX AND AREA, NORTHERN REGION (Contd.)

หน่วยนับเป็น : In Thousands

จำนวนผู้จ้างงาน เพศ และ การมีเวลาพักผ่อน และต้องทำงานเพิ่มขึ้น	อุตสาหกรรม (ต่อ) Industry (Contd.)										กิจกรรม อสังหาริมทรัพย์ Real estate activities	กิจกรรมทางวิชาชีพ และเทคนิค Professional/scientific technical activities	การบริหารงาน และปฏิบัติงาน Administrative and support service activities	การบริหารราชการ ท้องถิ่น Public admini- stration defence	การศึกษา Education	กิจกรรมด้านสุขภาพ และสังคม Health and social work	ศิลปะ การบันเทิง และนันทนาการ Art, entertainment	บริการอื่น Other service	งานในครัวเรือน Activities of household	กิจกรรมของ จังหวัด Extra- territorial	ไม่ทราบ Unknown	HOURS WORKED, SEX AND AVAILABILITY FOR ADDITIONAL WORK
	ชาย Male	หญิง Female	ทั้งหมด Total	ชาย Male	หญิง Female	ทั้งหมด Total	ชาย Male	หญิง Female	ทั้งหมด Total	ชาย Male												
ยอดรวม (หญิง)	4.0	5.1	9.4	41.7	64.4	50.2	11.9	35.6	10.7	0.1	0.3	0.4	0.1	0.1	0.1	0.1	0.1	0.1	0.2	0.6	-	Available
มี	-	-	-	-	0.1	-	-	0.8	0.1	-	-	-	-	-	-	-	-	-	0.2	-	-	Available
ไม่มี	4.0	5.1	9.4	41.7	64.3	49.9	11.7	34.8	10.6	0.6	0.4	0.1	0.1	0.1	0.1	0.1	0.1	0.2	0.6	-	Not available	
มีงานประจำไม่ได้ทำงาน	-	0.1	-	0.2	0.3	0.4	-	-	-	-	-	-	-	-	-	-	-	-	-	-	-	With job not work
มี	-	-	-	-	-	-	-	-	-	-	-	-	-	-	-	-	-	-	-	-	-	Available
ไม่มี	-	0.1	-	0.2	0.3	0.4	-	-	-	-	-	-	-	-	-	-	-	-	-	-	-	Not available
1-9 ชั่วโมง	-	-	-	-	0.1	-	-	0.5	0.1	-	-	-	-	-	-	-	-	-	0.2	-	-	1-9 hours
มี	-	-	-	-	-	-	-	-	-	-	-	-	-	-	-	-	-	-	-	-	-	Available
ไม่มี	-	-	-	-	0.1	-	-	0.5	0.1	-	-	-	-	-	-	-	-	-	0.2	-	-	Not available
10-19 ชั่วโมง	0.4	-	-	-	0.6	-	-	0.9	-	-	-	-	-	-	-	-	-	-	0.6	-	-	10-19 hours
มี	-	-	-	-	-	-	-	-	-	-	-	-	-	-	-	-	-	-	-	-	-	Available
ไม่มี	0.4	-	-	-	0.6	-	-	0.9	-	-	-	-	-	-	-	-	-	-	-	-	-	Not available
20-29 ชั่วโมง	0.2	-	0.2	0.3	1.1	0.5	0.7	1.1	0.3	-	-	-	-	-	-	-	-	-	0.6	-	-	20-29 hours
มี	-	-	-	-	-	-	-	-	-	-	-	-	-	-	-	-	-	-	-	-	-	Available
ไม่มี	0.2	-	0.2	0.3	1.1	0.5	0.7	1.1	0.3	-	-	-	-	-	-	-	-	-	-	-	-	Not available
30-34 ชั่วโมง	-	-	-	-	0.3	-	-	1.8	0.8	-	-	-	-	-	-	-	-	-	0.1	-	-	30-34 hours
มี	-	-	-	-	-	-	-	0.7	-	-	-	-	-	-	-	-	-	-	-	-	-	Available
ไม่มี	-	-	-	-	0.3	-	-	1.1	0.8	-	-	-	-	-	-	-	-	-	-	-	-	Not available
35-39 ชั่วโมง	-	0.4	0.1	26.1	31.4	15.5	1.2	1.9	0.9	-	-	-	-	-	-	-	-	-	0.4	-	-	35-39 hours
มี	-	-	-	-	0.1	-	-	0.1	-	-	-	-	-	-	-	-	-	-	-	-	-	Available
ไม่มี	-	0.4	0.1	26.1	31.3	15.2	1.2	1.9	0.9	-	-	-	-	-	-	-	-	-	-	-	-	Not available
40-49 ชั่วโมง	3.3	3.9	6.1	14.1	30.2	23.0	4.9	15.7	6.2	-	-	-	-	-	-	-	-	-	4.9	0.6	-	40-49 hours
มี	-	-	-	-	-	-	-	-	-	-	-	-	-	-	-	-	-	-	-	-	-	Available
ไม่มี	3.3	3.9	6.1	14.1	30.2	23.0	4.9	15.7	6.2	-	-	-	-	-	-	-	-	-	4.9	0.6	-	Not available
50 ชั่วโมงขึ้นไป	0.1	0.7	2.9	1.0	0.5	10.9	3.9	13.6	2.4	-	-	-	-	-	-	-	-	-	3.9	-	-	50 hours and over
มี	-	-	-	-	-	-	-	-	-	-	-	-	-	-	-	-	-	-	-	-	-	Available
ไม่มี	0.1	0.7	2.9	1.0	0.5	10.9	3.9	13.6	2.4	-	-	-	-	-	-	-	-	-	3.9	-	-	Not available

ตารางที่ 10 จำนวนผู้มีงานทำ จำนวนชั่วโมงทำงานต่อสัปดาห์ จำนวนเวลาเฉลี่ยต่อสัปดาห์ของการทำงานเพิ่มขึ้น พหุ และเขตการปกครอง ภาคเหนือ (ต่อ)
 TABLE 10 EMPLOYED PERSONS BY INDUSTRY, HOURS WORKED PER WEEK, AVERAGE PER WEEK, ADDITIONAL WORK, SEX AND AREA, NORTHERN REGION (Contd.)

ไตรมาสที่ 4/2559 : Quarter 4/2016	จำนวนชั่วโมงทำงาน เพศ และ การมีงานเพิ่ม และเลิกการทำงานเพิ่มขึ้น	อุตสาหกรรม Industry											รวม	Total	HOURS WORKED, SEX AND AVAILABILITY FOR ADDITIONAL WORK TOTAL (MALE)
		เกษตรกรรม การปลูก Agriculture	การทำเหมืองแร่ และเหมืองหิน Mining	การผลิต Manufacturing	ไฟฟ้า ก๊าซ และประปา Electricity	การจัดหาน้ำ บำบัดน้ำเสีย Water supply sewage/waste	การก่อสร้าง Construction	การขนส่ง การขนส่ง Transport, storage	การขนส่งและ สถานที่เก็บรักษา Transportation and storage	ที่พักแคะ บริการด้านอาหาร Accommodation and food service	ข้อมูลข่าวสาร และการสื่อสาร Information and communication	กิจการการเงินและ การประกันภัย Financial Intermediation			
ไตรมาส (ชาย)	2,297.2	1,312.0	9.8	167.5	11.0	5.5	221.9	256.5	33.0	49.5	3.5	15.7	15.7	15.7	Available
มี	37.5	25.6	-	3.5	-	5.5	-	1.0	-	0.7	-	-	-	-	Available
ไม่มี	2,259.7	1,286.4	9.8	164.0	11.0	5.5	216.4	255.5	33.0	48.8	3.5	15.7	15.7	15.7	Not available
มีงานประจำและไม่ทำงาน	18.1	11.5	-	2.7	-	0.3	-	1.6	0.4	-	-	-	-	-	With job not work
มี	6.1	4.2	-	1.6	-	-	-	-	-	-	-	-	-	-	Available
ไม่มี	12.0	7.3	-	1.1	-	0.3	-	1.6	0.4	-	-	-	-	-	Not available
1-9 ชั่วโมง	9.3	8.7	-	-	-	0.1	-	0.2	-	-	-	-	-	-	1-9 hours
มี	0.7	0.7	-	-	-	-	-	-	-	-	-	-	-	-	Available
ไม่มี	8.6	8.0	-	-	-	0.1	-	0.2	-	-	-	-	-	-	Not available
10-19 ชั่วโมง	66.1	56.4	-	0.7	-	3.4	-	0.8	0.9	0.7	-	-	-	-	Not available
มี	3.1	2.0	-	-	-	1.1	-	-	-	-	-	-	-	-	Available
ไม่มี	63.1	54.4	-	0.7	-	2.3	-	0.8	0.9	0.7	-	-	-	-	Not available
20-29 ชั่วโมง	194.2	158.0	-	4.0	-	11.4	-	8.6	3.0	0.9	-	0.3	0.3	0.3	20-29 hours
มี	9.2	6.0	-	0.6	-	1.9	-	-	-	0.7	-	-	-	-	Available
ไม่มี	185.0	152.0	-	3.4	-	9.5	-	8.6	3.0	0.2	-	0.3	0.3	0.3	Not available
30-34 ชั่วโมง	140.5	104.6	-	4.9	-	11.7	-	9.9	1.0	1.9	-	0.5	0.5	0.5	30-34 hours
มี	8.7	5.2	-	0.7	-	1.8	-	0.5	-	-	-	-	-	-	Available
ไม่มี	131.7	99.4	-	4.2	-	9.9	-	9.5	1.0	1.9	-	0.5	0.5	0.5	Not available
35-39 ชั่วโมง	280.9	156.8	-	5.6	5.9	4.3	1.6	9.1	1.9	2.0	0.9	2.7	2.7	2.7	35-39 hours
มี	4.1	3.3	-	0.6	-	-	-	-	-	-	-	-	-	-	Available
ไม่มี	276.8	153.6	-	5.0	5.9	4.3	1.6	9.1	1.9	2.0	0.9	2.7	2.7	2.7	Not available
40-49 ชั่วโมง	1,024.9	518.5	7.5	109.3	4.5	2.9	136.9	122.2	14.1	23.0	2.2	11.8	11.8	11.8	40-49 hours
มี	3.0	2.4	-	-	-	0.2	-	0.4	-	-	-	-	-	-	Available
ไม่มี	1,021.9	516.1	7.5	109.3	4.5	2.9	136.7	121.8	14.1	23.0	2.2	11.8	11.8	11.8	Not available
50 ชั่วโมงขึ้นไป	563.3	297.5	2.3	40.4	0.6	1.1	53.8	104.1	11.6	21.1	-	0.4	0.4	0.4	50 hours and over
มี	2.7	1.9	-	-	-	0.6	-	0.2	-	-	-	-	-	-	Available
ไม่มี	560.7	295.6	2.3	40.4	0.6	1.1	53.2	103.9	11.6	21.1	-	0.4	0.4	0.4	Not available

หน่วยนับเป็น : In Thousands

ตารางที่ 10 จำนวนผู้จ้างงาน จำแนกตามอุตสาหกรรม จำนวนชั่วโมงทำงานต่อสัปดาห์ การมีเวลาเหลือเพื่อต้องการทำงานเพิ่มขึ้น เขต และเขตการปกครอง ภาคเหนือ (ต่อ)

TABLE 10 EMPLOYED PERSONS BY INDUSTRY, HOURS WORKED PER WEEK, AVAILABILITY FOR ADDITIONAL WORK, SEX AND AREA, NORTHERN REGION (Contd.)

ไตรมาสที่ 4/2559 : Quarter 4/2016

เขตเทศบาลเมือง และเมืองท่างานเพิ่มขึ้น

เมืองเทศบาลเมือง NOH-MUNICIPAL AREA

หน่วยนับพัน : In Thousands

จำนวนชั่วโมงทำงาน เพศ และ การมีเวลาเหลือ เพื่อต้องการทำงานเพิ่มขึ้น	อุตสาหกรรม (Industry)											กิจกรรมนอก เขต territorial	ไม่ทราบ Unknown	HOURS WORKED, SEX AND AVAILABILITY FOR ADDITIONAL WORK TOTAL (MALE)
	กิจกรรม อสังหาริมทรัพย์ Real estate activities	กิจกรรมทางวิชาชีพ วิจิตรและเทคนิค Professional/scientific technical activities	การบริหารสนับสนุน และสิ่งอำนวยความสะดวก Administrative and support service activities	การบริหารราชการ Public admin- istration/defence	การศึกษา Education	กิจกรรมด้านสุขภาพ Health and social work	ศิลปะ ความบันเทิง และนันทนาการ Art, entertainment	บริการด้านอื่นๆ Other service	งานในครัวเรือน Activities of household	กิจกรรมกลาง จังหวัด	ไม่ทราบ			
ชาย (Male)	2.0	6.5	11.0	94.1	35.7	14.9	8.2	35.0	2.9	-	-	1.0	1.0	Available
มี	-	-	-	-	0.2	-	0.4	0.6	-	-	-	-	-	Available
ไม่มี	2.0	6.5	11.0	94.1	35.5	14.9	7.8	34.5	2.9	-	-	1.0	1.0	Not available
มีงานประจำแต่ไม่ได้ทำงาน	-	0.5	-	-	-	-	0.6	0.5	-	-	-	-	-	With job not work
มี	-	0.5	-	-	-	-	0.4	-	-	-	-	-	-	Available
ไม่มี	-	-	-	-	-	-	0.2	0.5	-	-	-	-	-	Not available
1-9 ชั่วโมง	-	-	-	-	0.3	-	-	-	-	-	-	-	-	1-9 hours
มี	-	-	-	-	-	-	-	-	-	-	-	-	-	Available
ไม่มี	-	-	-	-	0.3	-	-	-	-	-	-	-	-	Not available
10-19 ชั่วโมง	-	-	-	-	1.3	-	-	2.0	-	-	-	-	-	10-19 hours
มี	-	-	-	-	-	-	-	-	-	-	-	-	-	Available
ไม่มี	-	-	-	-	1.3	-	-	2.0	-	-	-	-	-	Not available
20-29 ชั่วโมง	-	-	-	3.8	0.2	-	0.2	2.5	-	-	-	-	-	20-29 hours
มี	-	-	-	-	-	-	-	-	-	-	-	-	-	Available
ไม่มี	-	-	-	3.8	0.2	-	0.2	2.5	-	-	-	-	-	Not available
30-34 ชั่วโมง	0.3	-	0.5	1.3	1.1	-	0.3	1.6	0.5	-	-	-	-	30-34 hours
มี	-	-	-	-	-	-	-	0.6	-	-	-	-	-	Available
ไม่มี	0.3	-	0.5	1.3	1.1	-	0.3	1.1	0.5	-	-	-	-	Not available
35-39 ชั่วโมง	-	1.3	2.0	53.5	24.6	4.9	1.2	2.5	0.2	-	-	-	-	35-39 hours
มี	-	-	-	-	0.2	-	-	-	-	-	-	-	-	Available
ไม่มี	-	1.3	2.0	53.5	24.4	4.9	1.2	2.5	0.2	-	-	-	-	Not available
40-49 ชั่วโมง	1.6	4.1	4.1	22.9	7.5	5.6	4.6	18.3	2.3	-	-	1.0	-	40-49 hours
มี	-	-	-	-	-	-	-	-	-	-	-	-	-	Available
ไม่มี	1.6	4.1	4.1	22.9	7.5	5.6	4.6	18.3	2.3	-	-	1.0	-	Not available
50 ชั่วโมงขึ้นไป	0.1	0.7	4.4	12.6	0.8	3.1	1.4	7.5	-	-	-	-	-	50 hours and over
มี	-	-	-	-	-	-	-	-	-	-	-	-	-	Available
ไม่มี	0.1	0.7	4.4	12.6	0.8	3.1	1.4	7.5	-	-	-	-	-	Not available

ตารางที่ 10 จำนวนผู้จ้างงาน จำนวนชั่วโมงทำงานต่อสัปดาห์ การมีงานอดิเรกและสันทนาการเพิ่มเติม และเขตการปกครอง ภาคเหนือ (ต่อ)

TABLE 10 EMPLOYED PERSONS BY INDUSTRY, HOURS WORKED PER WEEK, AVAILABILITY FOR ADDITIONAL WORK, SEX AND AREA, NORTHERN REGION (Contd.)

จำนวนผู้จ้างงาน เพศ และ การมีงานอดิเรก และสันทนาการเพิ่มเติม	อุตสาหกรรม (ต่อ) Industry (Contd.)														รวม TOTAL (FEMALE)	
	กิจกรรมอาชีพ ภาคธุรกิจ	การบริการราชการ และบริหาร	การบริการสนับสนุน และบริการบริหาร	การบริการ สาธารณะ	การบริการสุขภาพ และสังคม	ศิลปะ ความบันเทิง และการสันทนาการ	บริการอื่น ๆ	กิจกรรมของ ครัวเรือน	กิจกรรม นอกพื้นที่	ไม่ทราบ	กิจกรรม ของครัวเรือน	กิจกรรม ของครัวเรือน	กิจกรรม ของครัวเรือน	กิจกรรม ของครัวเรือน		กิจกรรม ของครัวเรือน
อาชีพ (หญิง)	Professional, scientific and technical activities	Administrative and support service activities	Public administration	Education	Health and social work	Art, entertainment	Other service	Activities of household	Activities of household	Activities of household	Activities of household	Activities of household	Activities of household	Activities of household	Activities of household	
2.6	5.4	6.1	68.2	72.6	48.1	7.4	33.7	7.6	-	-	-	-	-	-	0.9	
-	-	-	-	0.1	0.1	0.7	1.8	0.3	-	-	-	-	-	-	-	Available
2.6	5.4	6.1	68.2	72.4	48.0	6.7	32.0	7.3	-	-	-	-	-	-	0.9	Not available
-	-	-	-	0.4	-	1.6	0.3	-	-	-	-	-	-	-	-	With job not work
-	-	-	-	-	-	0.7	-	-	-	-	-	-	-	-	-	Available
-	-	-	-	0.4	-	0.9	0.3	-	-	-	-	-	-	-	-	Not available
-	-	-	-	0.5	-	-	0.2	-	-	-	-	-	-	-	-	1.9 hours
-	-	-	-	-	-	-	-	-	-	-	-	-	-	-	-	Available
-	-	-	-	0.5	-	-	0.2	-	-	-	-	-	-	-	-	Not available
-	-	-	0.9	0.7	-	-	2.3	0.4	-	-	-	-	-	-	-	10-19 hours
-	-	-	-	-	-	-	0.8	-	-	-	-	-	-	-	-	Available
-	-	-	0.9	0.7	-	-	1.5	0.4	-	-	-	-	-	-	-	Not available
0.6	-	-	2.4	3.5	2.3	1.3	6.3	0.8	-	-	-	-	-	-	-	20-29 hours
-	-	-	-	-	-	-	-	-	-	-	-	-	-	-	-	Available
0.6	-	-	2.4	3.5	2.2	1.3	6.3	0.8	-	-	-	-	-	-	-	Not available
-	0.8	-	-	0.9	0.1	0.3	2.1	0.7	-	-	-	-	-	-	-	30-34 hours
-	-	-	-	-	-	-	1.0	-	-	-	-	-	-	-	-	Available
-	0.8	-	-	0.9	0.1	0.3	1.1	0.7	-	-	-	-	-	-	-	Not available
0.9	1.1	0.6	47.6	39.5	17.2	0.3	1.2	1.2	-	-	-	-	-	-	-	35-39 hours
-	-	-	-	0.2	-	-	-	0.3	-	-	-	-	-	-	-	Available
0.9	1.1	0.6	47.6	39.3	17.2	0.3	1.2	0.9	-	-	-	-	-	-	-	Not available
1.0	3.3	3.9	14.7	25.1	24.7	2.3	12.4	3.6	-	-	-	-	-	-	-	40-49 hours
-	-	-	-	-	-	-	-	-	-	-	-	-	-	-	-	Available
1.0	3.3	3.9	14.7	25.1	24.7	2.3	12.4	3.6	-	-	-	-	-	-	-	Not available
0.2	0.2	1.6	2.6	2.1	3.7	1.6	9.1	0.9	-	-	-	-	-	-	-	50 hours and over
-	-	-	-	-	-	-	-	-	-	-	-	-	-	-	-	Available
0.2	0.2	1.6	2.6	2.1	3.7	1.6	9.1	0.9	-	-	-	-	-	-	-	Not available

ไตรมาสที่ 4/2559 - Quarter 4/2016

หน่วยนับ: in Thousands

ตารางที่ 11 จำนวนผู้ปฏิบัติงาน จำนวนชั่วโมงการทำงานต่อสัปดาห์ การมีเวลาเหลือพอและต้องการทำงานเพิ่มขึ้น ภาคเหนือ

TABLE 11 EMPLOYED PERSONS BY WORK STATUS, HOURS WORKED PER WEEK, AVAILABILITY FOR ADDITIONAL WORK, NORTHERN REGION

ไตรมาสที่ 4/2559 : Quarter 4/2016

หน่วยเป็นพัน : In Thousands

จำนวนชั่วโมงทำงาน และ การมีเวลาเหลือพอ และต้องการทำงานเพิ่มขึ้น	รวม	สถานภาพการทำงาน Work Status						HOURS WORKED, AND AVAILABILITY FOR ADDITIONAL WORK
		นายจ้าง Employer	ลูกจ้างรัฐบาล Government Employee	ลูกจ้างเอกชน Private Employee	ทำงานส่วนตัว Own Account Worker	ช่วยธุรกิจ ครอบครัว Unpaid Family Worker	การรวมกลุ่ม Members of Producers' Cooperatives	
ยอดรวม	6,298.9	118.5	634.8	1,731.9	2,376.0	1,435.2	2.6	TOTAL
มี	72.8	1.2	1.0	39.1	23.0	7.4	1.2	Available
ไม่มี	6,226.1	117.3	633.8	1,692.8	2,353.0	1,427.8	1.5	Not available
มีงานประจำแต่ไม่ได้ทำงาน	40.5	1.1	1.9	8.9	28.6	-	-	With job not work
มี	10.6	0.5	0.1	3.5	6.4	-	-	Available
ไม่มี	29.9	0.6	1.8	5.4	22.2	-	-	Not available
1-9 ชั่วโมง	26.7	0.3	0.7	5.4	12.3	8.0	-	1-9 hours
มี	2.4	-	-	2.1	0.1	0.2	-	Available
ไม่มี	24.2	0.3	0.7	3.3	12.2	7.8	-	Not available
10-19 ชั่วโมง	170.1	1.6	2.6	18.1	79.8	68.1	-	10-19 hours
มี	9.4	-	-	6.5	2.1	0.8	-	Available
ไม่มี	160.7	1.6	2.6	11.6	77.6	67.3	-	Not available
20-29 ชั่วโมง	472.8	3.3	16.9	72.6	241.7	138.1	0.2	20-29 hours
มี	21.0	-	0.1	12.1	6.4	2.5	-	Available
ไม่มี	451.8	3.3	16.9	60.5	235.3	135.7	0.2	Not available
30-34 ชั่วโมง	351.1	4.6	4.3	75.3	158.9	106.7	1.3	30-34 hours
มี	15.0	0.7	-	8.2	3.4	2.0	0.8	Available
ไม่มี	336.1	4.0	4.3	67.1	155.5	104.7	0.5	Not available
35-39 ชั่วโมง	799.8	5.6	350.6	52.7	248.4	142.1	0.5	35-39 hours
มี	6.1	-	0.7	1.4	2.2	1.8	-	Available
ไม่มี	793.7	5.6	349.9	51.3	246.2	140.3	0.5	Not available
40-49 ชั่วโมง	2,871.6	53.6	214.6	1,114.0	871.3	617.6	0.5	40-49 hours
มี	5.7	-	0.1	3.0	2.1	0.1	0.4	Available
ไม่มี	2,865.9	53.6	214.5	1,111.0	869.2	617.5	0.2	Not available
50 ชั่วโมงขึ้นไป	1,566.4	48.3	43.2	384.9	735.1	354.7	0.1	50 hours and over
มี	2.7	-	-	2.4	0.3	-	-	Available
ไม่มี	1,563.7	48.3	43.2	382.6	734.8	354.7	0.1	Not available

ตารางที่ 11 จำนวนผู้จ้างทำ งานตามสถานภาพการทำงาน จำนวนชั่วโมงงานต่อสัปดาห์ การมีเวลาเหลือและต้องการทำงานเพิ่มขึ้น และเพศ ภาคเหนือ
TABLE 11 EMPLOYED PERSONS BY WORK STATUS, HOURS WORKED PER WEEK, AVAILABILITY FOR ADDITIONAL WORK AND SEX, NORTHERN REGION

ไตรมาสที่ 4/2559 : Quarter 4/2016

จำนวนชั่วโมงทำงาน เพศ และ การมีเวลาเหลือ และต้องการทำงานเพิ่มขึ้น	สถานภาพการทำงาน Work Status							รวม	HOURS WORKED, SEX AND AVAILABILITY FOR ADDITIONAL WORK
	นายจ้าง Employer	ลูกจ้างรัฐบาล Government Employee	ลูกจ้างเอกชน Private Employee	ทำงานส่วนตัว Own Account Worker	ช่วยธุรกิจ ครอบครัว Unpaid Family Worker	การรวมกลุ่ม Producers' Cooperatives			
ชาย	3,419.5	309.4	1,003.3	1,531.9	487.3	0.5		MALE	
มี	47.6	0.6	23.4	18.4	4.1	-		Available	
ไม่มี	3,371.8	308.8	979.8	1,513.5	483.2	0.5		Not available	
มีงานประจำแต่ไม่ได้ทำงาน	27.8	0.9	4.1	22.2	-	-		With job not work	
มี	8.2	0.5	1.7	6.0	-	-		Available	
ไม่มี	19.6	0.1	2.4	16.2	-	-		Not available	
1-9 ชั่วโมง	10.9	0.3	1.1	8.1	1.3	-		1-9 hours	
มี	0.7	-	0.7	-	-	-		Available	
ไม่มี	10.2	0.3	0.4	8.1	1.3	-		Not available	
10-19 ชั่วโมง	78.9	1.3	6.7	50.0	20.1	-		10-19 hours	
มี	4.3	-	2.7	1.6	-	-		Available	
ไม่มี	74.5	1.3	4.1	48.4	20.1	-		Not available	
20-29 ชั่วโมง	249.1	2.5	40.5	157.7	40.3	0.2		20-29 hours	
มี	12.9	-	6.2	5.0	1.7	-		Available	
ไม่มี	236.2	2.5	34.3	152.7	38.6	0.2		Not available	
30-34 ชั่วโมง	193.7	3.2	51.4	102.6	33.4	0.1		30-34 hours	
มี	9.8	0.7	6.2	1.8	1.1	-		Available	
ไม่มี	183.9	2.6	45.2	100.8	32.2	0.1		Not available	
35-39 ชั่วโมง	416.3	3.6	24.8	175.3	44.3	-		35-39 hours	
มี	4.5	-	1.2	1.8	1.1	-		Available	
ไม่มี	411.8	3.6	23.6	173.5	43.1	-		Not available	
40-49 ชั่วโมง	1,581.8	41.3	644.6	573.9	219.8	0.2		40-49 hours	
มี	4.6	-	2.5	1.9	0.1	-		Available	
ไม่มี	1,577.2	41.3	642.0	572.0	219.7	0.2		Not available	
50 ชั่วโมงขึ้นไป	861.0	34.3	230.2	442.2	128.2	-		50 hours and over	
มี	2.7	-	2.4	0.3	-	-		Available	
ไม่มี	858.4	34.3	227.9	441.9	128.2	-		Not available	
หญิง	2,879.5	31.3	728.6	844.1	947.9	2.2		FEMALE	
มี	25.2	-	15.7	4.6	3.3	1.2		Available	
ไม่มี	2,854.3	31.3	713.0	839.4	944.6	1.0		Not available	
มีงานประจำแต่ไม่ได้ทำงาน	12.7	0.5	4.8	6.4	-	-		With job not work	
มี	2.4	0.1	1.8	0.4	-	-		Available	
ไม่มี	10.3	0.5	3.0	5.9	-	-		Not available	
1-9 ชั่วโมง	15.8	-	4.3	4.2	6.7	-		1-9 hours	
มี	1.7	-	1.4	0.1	0.2	-		Available	
ไม่มี	14.0	-	2.9	4.1	6.5	-		Not available	
10-19 ชั่วโมง	91.2	0.3	11.3	29.7	48.0	-		10-19 hours	
มี	5.1	-	3.8	0.5	0.8	-		Available	
ไม่มี	86.2	0.3	7.5	29.2	47.2	-		Not available	
20-29 ชั่วโมง	223.7	0.8	32.1	84.0	97.8	-		20-29 hours	
มี	8.1	-	5.9	1.4	0.7	-		Available	
ไม่มี	215.6	0.8	26.2	82.6	97.1	-		Not available	
30-34 ชั่วโมง	157.4	1.4	24.0	56.3	73.4	1.2		30-34 hours	
มี	5.2	-	2.0	1.6	0.9	0.8		Available	
ไม่มี	152.1	1.4	22.0	54.7	72.5	0.4		Not available	
35-39 ชั่วโมง	383.5	1.9	27.9	73.1	97.8	0.5		35-39 hours	
มี	1.6	-	0.3	0.4	0.7	-		Available	
ไม่มี	381.9	1.9	27.7	72.7	97.1	0.5		Not available	
40-49 ชั่วโมง	1,289.8	12.3	469.5	297.4	397.8	0.4		40-49 hours	
มี	1.0	-	0.5	0.2	-	-		Available	
ไม่มี	1,288.8	12.3	469.0	297.3	397.8	-		Not available	
50 ชั่วโมงขึ้นไป	705.3	14.1	154.7	292.9	226.5	0.1		50 hours and over	
มี	-	-	-	-	-	-		Available	
ไม่มี	705.3	14.1	154.7	292.9	226.5	0.1		Not available	

หน่วยเป็นพัน : in Thousands

ตารางที่ 11 จำนวนผู้มีงานทำ จำแนกตามสถานภาพการทำงาน จำนวนชั่วโมงทำงานต่อสัปดาห์ การมีเวลาเหลือพอและต้องการทำงานเพิ่มขึ้น เขต และเขตการปกครอง ภาคเหนือ (ต่อ)

TABLE 11 EMPLOYED PERSONS BY WORK STATUS, HOURS WORKED PER WEEK, AVAILABILITY FOR ADDITIONAL WORK, SEX AND AREA, NORTHERN REGION (Contd.)

หน่วยเป็นพัน : In Thousands

จำนวนชั่วโมงทำงาน เพศ และ การมีเวลาเหลือพอ และต้องการทำงานเพิ่มขึ้น	รวม	สถานภาพการทำงาน Work Status						ช่วยธุรกิจ ครอบครัว Unpaid Family Worker	การรวมกลุ่ม Members of Producers' Cooperatives	HOURS WORKED, SEX AND AVAILABILITY FOR ADDITIONAL WORK
		นายจ้าง Employer	ลูกจ้างรัฐบาล Government Employee	ลูกจ้างเอกชน		ทำงานส่วนตัว				
				Private Employee	Own Account Worker	Members of Producers' Cooperatives				
ยอดรวม (ชาย)	1,122.3	44.2	143.0	369.7	431.1	134.1	0.3	TOTAL (MALE)		
มี	10.2	0.1	0.4	3.9	4.2	1.5	-	Available		
ไม่มี	1,112.2	44.1	142.6	365.8	426.8	132.6	0.3	Not available		
มีงานประจำแต่ไม่ได้ทำงาน	9.7	0.2	0.4	1.2	7.8	-	-	With job not work		
มี	2.0	0.1	-	0.1	1.8	-	-	Available		
ไม่มี	7.6	0.1	0.4	1.1	6.0	-	-	Not available		
1-9 ชั่วโมง	1.6	0.3	0.0	0.2	1.0	0.2	-	1-9 hours		
มี	-	-	-	-	-	-	-	Available		
ไม่มี	1.6	0.3	0.0	0.2	1.0	0.2	-	Not available		
10-19 ชั่วโมง	12.7	1.0	0.1	1.2	7.7	2.7	-	10-19 hours		
มี	1.3	-	-	0.3	1.0	-	-	Available		
ไม่มี	11.5	1.0	0.1	0.9	6.7	2.7	-	Not available		
20-29 ชั่วโมง	54.9	1.3	2.0	8.2	32.1	11.2	0.2	20-29 hours		
มี	3.7	-	0.1	1.1	1.2	1.4	-	Available		
ไม่มี	51.2	1.3	2.0	7.1	30.9	9.8	0.2	Not available		
30-34 ชั่วโมง	53.3	1.8	1.3	15.0	27.3	7.9	0.1	30-34 hours		
มี	1.0	-	-	1.0	-	-	-	Available		
ไม่มี	52.2	1.8	1.3	13.9	27.3	7.9	0.1	Not available		
35-39 ชั่วโมง	135.4	2.5	72.8	6.4	44.6	9.0	-	35-39 hours		
มี	0.4	-	0.3	0.0	0.2	-	-	Available		
ไม่มี	135.0	2.5	72.5	6.4	44.5	9.0	-	Not available		
40-49 ชั่วโมง	557.0	20.3	56.2	238.1	182.4	60.0	-	40-49 hours		
มี	1.7	-	0.1	1.4	0.1	0.1	-	Available		
ไม่มี	555.3	20.3	56.1	236.7	182.3	59.9	-	Not available		
50 ชั่วโมงขึ้นไป	297.7	16.8	10.1	99.5	128.2	43.1	-	50 hours and over		
มี	-	-	-	-	-	-	-	Available		
ไม่มี	297.7	16.8	10.1	99.5	128.2	43.1	-	Not available		

ตารางที่ 11 จำนวนผู้มีงานทำ จำแนกตามสถานภาพการทำงาน จำนวนชั่วโมงทำงานต่อสัปดาห์ การมีเวลาเหลือพอและต้องการทำงานเพิ่มขึ้น เขต และเขตการปกครอง ภาคเหนือ (ต่อ)

TABLE 11 EMPLOYED PERSONS BY WORK STATUS, HOURS WORKED PER WEEK, AVAILABILITY FOR ADDITIONAL WORK, SEX AND AREA, NORTHERN REGION (Contd.)

ไตรมาสที่ 4/2559 : Quarter 4/2016

ในเขตเทศบาล MUNICIPAL AREA

หน่วยเป็นพัน : In Thousands

จำนวนชั่วโมงทำงาน เพศ และ การมีเวลาเหลือพอ และต้องการทำงานเพิ่มขึ้น	สถานภาพการทำงาน Work Status							การรวมกลุ่ม Members of Producers' Cooperatives	ช่วยธุรกิจ ครอบครัว Unpaid Family Worker	HOURS WORKED, SEX AND AVAILABILITY FOR ADDITIONAL WORK
	รวม Total	นายจ้าง Employer	ลูกจ้างรัฐบาล Government Employee	ลูกจ้างเอกชน Private Employee	ทำงานส่วนตัว Own Account Worker	ว่าง Unemployed	ว่าง Unemployed			
ยอดรวม (หญิง)	1,030.3	18.9	145.1	307.8	305.8	252.3	0.4	TOTAL (FEMALE)	Available	
มี	3.8	-	0.2	1.8	1.5	0.3	-	Available	Available	
ไม่มี	1,026.4	18.9	144.9	306.0	304.3	252.0	0.4	Not available	Not available	
มีงานประจำแต่ไม่ได้ทำงาน	3.7	-	0.7	1.2	1.8	-	-	With job not work	With job not work	
มี	0.2	-	0.1	0.1	-	-	-	Available	Available	
ไม่มี	3.5	-	0.5	1.2	1.8	-	-	Not available	Not available	
1-9 ชั่วโมง	2.6	-	0.1	0.4	1.5	0.7	-	1-9 hours	1-9 hours	
มี	0.2	-	-	0.1	0.1	-	-	Available	Available	
ไม่มี	2.4	-	0.1	0.3	1.4	0.7	-	Not available	Not available	
10-19 ชั่วโมง	16.8	-	0.2	2.1	7.1	7.3	-	10-19 hours	10-19 hours	
มี	0.7	-	-	0.2	0.1	0.3	-	Available	Available	
ไม่มี	16.1	-	0.2	1.9	7.0	7.0	-	Not available	Not available	
20-29 ชั่วโมง	58.4	0.3	1.8	7.0	27.6	21.7	-	20-29 hours	20-29 hours	
มี	1.0	-	-	0.8	0.2	-	-	Available	Available	
ไม่มี	57.5	0.3	1.8	6.2	27.4	21.7	-	Not available	Not available	
30-34 ชั่วโมง	47.6	0.2	0.3	7.4	16.8	22.5	0.4	30-34 hours	30-34 hours	
มี	1.0	-	-	0.3	0.7	-	-	Available	Available	
ไม่มี	46.5	0.2	0.3	7.0	16.1	22.5	0.4	Not available	Not available	
35-39 ชั่วโมง	133.4	0.8	75.7	11.5	23.7	21.8	-	35-39 hours	35-39 hours	
มี	0.5	-	0.1	-	0.4	-	-	Available	Available	
ไม่มี	132.9	0.8	75.6	11.5	23.3	21.8	-	Not available	Not available	
40-49 ชั่วโมง	495.3	9.0	56.6	203.5	115.5	110.8	-	40-49 hours	40-49 hours	
มี	0.3	-	-	0.3	-	-	-	Available	Available	
ไม่มี	495.0	9.0	56.6	203.2	115.5	110.8	-	Not available	Not available	
50 ชั่วโมงขึ้นไป	272.5	8.6	9.8	74.7	111.9	67.5	-	50 hours and over	50 hours and over	
มี	-	-	-	-	-	-	-	Available	Available	
ไม่มี	272.5	8.6	9.8	74.7	111.9	67.5	-	Not available	Not available	

ตารางที่ 11 จำนวนผู้มีงานทำ จำแนกตามสถานภาพการทำงาน จำนวนชั่วโมงทำงานต่อสัปดาห์ การมีเวลาเหลือพอและต้องการทำงานเพิ่มขึ้น เขต และเขตการปกครอง ภาคเหนือ (ต่อ)

TABLE 11 EMPLOYED PERSONS BY WORK STATUS, HOURS WORKED PER WEEK, AVAILABILITY FOR ADDITIONAL WORK, SEX AND AREA, NORTHERN REGION (Contd.)

ไตรมาสที่ 4/2559 : Quarter 4/2016

นอกเขตเทศบาล NON-MUNICIPAL AREA

หน่วยเป็นพัน : In Thousands

จำนวนชั่วโมงทำงาน เพศ และ การมีเวลาเหลือพอ และต้องการทำงานเพิ่มขึ้น	รวม Total	สถานภาพการทำงาน Work Status						Hours Worked, Sex and Availability for Additional Work
		นายจ้าง Employer	ลูกจ้างรัฐบาล Government Employee	ลูกจ้างเอกชน		ช่วยธุรกิจ ครอบครัว Unpaid Family Worker	การรวมกลุ่ม Members of Producers' Cooperatives	
				Private Employee	Own Account Worker			
ยอดรวม (ชาย)	2,297.2	43.0	166.4	633.5	1,100.8	353.2	0.2	TOTAL (MALE)
มี	37.5	1.0	0.2	19.5	14.1	2.6	-	Available
ไม่มี	2,259.7	42.0	166.2	614.0	1,086.7	350.6	0.2	Not available
มีงานประจำแต่ไม่ได้ทำงาน	18.1	0.4	0.5	2.9	14.4	-	-	With job not work
มี	6.1	0.4	-	1.6	4.2	-	-	Available
ไม่มี	12.0	-	0.5	1.3	10.2	-	-	Not available
1-9 ชั่วโมง	9.3	-	0.1	0.9	7.2	1.1	-	1-9 hours
มี	0.7	-	-	0.7	-	-	-	Available
ไม่มี	8.6	-	0.1	0.2	7.2	1.1	-	Not available
10-19 ชั่วโมง	66.1	0.3	0.6	5.5	42.3	17.3	-	10-19 hours
มี	3.1	-	-	2.4	0.7	-	-	Available
ไม่มี	63.1	0.3	0.6	3.2	41.7	17.3	-	Not available
20-29 ชั่วโมง	194.2	1.3	5.9	32.3	125.6	29.2	-	20-29 hours
มี	9.2	-	-	5.1	3.8	0.4	-	Available
ไม่มี	185.0	1.3	5.9	27.3	121.8	28.8	-	Not available
30-34 ชั่วโมง	140.5	1.4	1.8	36.4	75.3	25.5	-	30-34 hours
มี	8.7	0.7	-	5.2	1.8	1.1	-	Available
ไม่มี	131.7	0.8	1.8	31.2	73.6	24.4	-	Not available
35-39 ชั่วโมง	280.9	1.1	95.6	18.3	130.6	35.2	-	35-39 hours
มี	4.1	-	0.2	1.1	1.6	1.1	-	Available
ไม่มี	276.8	1.1	95.4	17.2	129.0	34.1	-	Not available
40-49 ชั่วโมง	1,024.9	21.1	45.9	406.5	391.5	159.8	0.2	40-49 hours
มี	3.0	-	-	1.2	1.8	-	-	Available
ไม่มี	1,021.9	21.1	45.9	405.3	389.7	159.8	0.2	Not available
50 ชั่วโมงขึ้นไป	563.3	17.5	16.1	130.7	314.0	85.1	-	50 hours and over
มี	2.7	-	-	2.4	0.3	-	-	Available
ไม่มี	560.7	17.5	16.1	128.4	313.7	85.1	-	Not available

ตารางที่ 11 จำนวนผู้มีงานทำ จำแนกตามสถานภาพการทำงาน จำนวนชั่วโมงทำงานต่อสัปดาห์ การมีเวลาเหลือพอและต้องการทำงานเพิ่มขึ้น เพศ และเขตการปกครอง ภาคเหนือ (ต่อ)

TABLE 11 EMPLOYED PERSONS BY WORK STATUS, HOURS WORKED PER WEEK, AVAILABILITY FOR ADDITIONAL WORK, SEX AND AREA, NORTHERN REGION (Contd.)

ไตรมาสที่ 4/2559 : Quarter 4/2016

นอกเขตเทศบาล NON-MUNICIPAL AREA

หน่วยเป็นพัน : In Thousands

จำนวนชั่วโมงทำงาน เพศ และ การมีเวลาเหลือพอ และต้องการทำงานเพิ่มขึ้น	รวม Total	สถานภาพการทำงาน Work Status					ช่วยธุรกิจ ครอบครัว Unpaid Family Worker	การรวมกลุ่ม Members of Producers' Cooperatives	HOURS WORKED, SEX AND AVAILABILITY FOR ADDITIONAL WORK
		นายจ้าง Employer	ลูกจ้างรัฐบาล Government Employee	ลูกจ้างเอกชน Private Employee	ทำงานส่วนตัว Own Account Worker	ว่างงาน Unemployed			
ยอดรวม (หญิง)	1,849.2	12.4	180.3	420.8	538.3	695.6	1.8	TOTAL (FEMALE)	
มี	21.3	-	0.2	13.8	3.1	3.0	1.2	Available	
ไม่มี	1,827.9	12.4	180.1	407.0	535.1	692.6	0.6	Not available	
มีงานประจำแต่ไม่ได้ทำงาน	9.1	0.5	0.4	3.6	4.6	-	-	With job not work	
มี	2.2	-	-	1.8	0.4	-	-	Available	
ไม่มี	6.9	0.5	0.4	1.8	4.1	-	-	Not available	
1-9 ชั่วโมง	13.2	-	0.5	3.9	2.7	6.1	-	1-9 hours	
มี	1.5	-	-	1.3	-	0.2	-	Available	
ไม่มี	11.6	-	0.5	2.6	2.7	5.9	-	Not available	
10-19 ชั่วโมง	74.5	0.3	1.6	9.2	22.6	40.7	-	10-19 hours	
มี	4.4	-	-	3.6	0.4	0.5	-	Available	
ไม่มี	70.1	0.3	1.6	5.7	22.2	40.2	-	Not available	
20-29 ชั่วโมง	165.3	0.5	7.2	25.1	56.5	76.1	-	20-29 hours	
มี	7.1	-	-	5.1	1.3	0.7	-	Available	
ไม่มี	158.2	0.5	7.2	20.0	55.2	75.3	-	Not available	
30-34 ชั่วโมง	109.8	1.2	0.9	16.6	39.6	50.8	0.8	30-34 hours	
มี	4.2	-	-	1.6	0.9	0.9	0.8	Available	
ไม่มี	105.6	1.2	0.9	15.0	38.7	50.0	-	Not available	
35-39 ชั่วโมง	250.1	1.2	106.6	16.4	49.4	76.0	0.5	35-39 hours	
มี	1.1	-	0.2	0.3	-	0.7	-	Available	
ไม่มี	249.0	1.2	106.4	16.2	49.4	75.4	0.5	Not available	
40-49 ชั่วโมง	794.5	3.3	55.9	266.0	182.0	287.0	0.4	40-49 hours	
มี	0.8	-	-	0.2	0.2	-	0.4	Available	
ไม่มี	793.7	3.3	55.9	265.8	181.8	287.0	-	Not available	
50 ชั่วโมงขึ้นไป	432.8	5.5	7.2	80.0	181.0	159.0	0.1	50 hours and over	
มี	-	-	-	-	-	-	-	Available	
ไม่มี	432.8	5.5	7.2	80.0	181.0	159.0	0.1	Not available	

ตารางที่ 12 จำนวนผู้มีงานทำ จำนวนชั่วโมงทำงานต่อสัปดาห์ การมีเวลาเหลือพอและต้องการทำงานเพิ่มขึ้น ภาคเหนือ

TABLE 12 EMPLOYED PERSONS BY AGE GROUP, HOURS WORKED PER WEEK, AVAILABILITY FOR ADDITIONAL WORK, NORTHERN REGION

ไตรมาสที่ 4/2559 : Quarter 4/2016

หน่วยเป็นพัน : In Thousands

จำนวนชั่วโมงทำงาน และ การมีเวลาเหลือพอ และต้องการทำงานเพิ่มขึ้น	รวม							HOURS WORKED, AND AVAILABILITY FOR ADDITIONAL WORK	
	15-19	20-24	25-29	30-34	35-39	40-49	50-59		> = 60
ยอดรวม	118.7	508.8	569.9	539.7	615.8	1,455.8	1,585.4	904.9	TOTAL
มี	4.4	8.6	4.4	5.6	7.3	14.7	20.2	7.7	Available
ไม่มี	114.3	500.2	565.5	534.1	608.5	1,441.1	1,565.1	897.2	Not available
มีงานประจำแต่ไม่ได้ทำงาน	1.5	2.4	3.6	4.7	3.2	7.3	11.1	6.6	With job not work
มี	1.1	1.3	1.1	0.6	1.7	1.3	2.5	1.2	Available
ไม่มี	0.4	1.2	2.6	4.1	1.5	6.1	8.7	5.4	Not available
1-9 ชั่วโมง	0.4	1.8	0.7	1.9	1.0	4.1	9.9	6.9	1-9 hours
มี	-	-	0.2	0.6	-	0.5	1.0	-	Available
ไม่มี	0.4	1.8	0.5	1.2	1.0	3.6	8.8	6.9	Not available
10-19 ชั่วโมง	7.4	3.6	16.2	7.5	12.1	29.7	47.3	46.3	10-19 hours
มี	1.6	0.6	1.1	0.8	-	2.6	1.3	1.5	Available
ไม่มี	5.8	3.1	15.1	6.6	12.1	27.1	46.1	44.9	Not available
20-29 ชั่วโมง	11.3	25.5	22.5	22.3	31.5	93.4	153.5	112.9	20-29 hours
มี	0.8	2.2	0.6	1.5	4.2	3.0	5.7	3.1	Available
ไม่มี	10.5	23.3	21.9	20.8	27.3	90.4	147.9	109.8	Not available
30-34 ชั่วโมง	8.5	23.9	28.1	22.2	24.8	68.7	106.4	68.5	30-34 hours
มี	0.9	2.6	-	1.3	1.2	4.0	4.6	0.5	Available
ไม่มี	7.5	21.3	28.1	20.9	23.7	64.8	101.9	68.0	Not available
35-39 ชั่วโมง	6.2	36.6	79.0	80.6	90.5	183.8	226.0	97.3	35-39 hours
มี	-	0.3	0.6	0.7	-	1.8	1.8	0.9	Available
ไม่มี	6.2	36.2	78.4	79.9	90.5	182.0	224.2	96.3	Not available
40-49 ชั่วโมง	61.2	293.8	287.5	267.1	307.9	689.3	635.9	329.0	40-49 hours
มี	-	0.9	0.2	-	0.3	1.6	2.5	0.2	Available
ไม่มี	61.2	292.9	287.3	267.1	307.6	687.7	633.4	328.9	Not available
50 ชั่วโมงขึ้นไป	22.3	121.2	132.3	133.5	144.8	379.5	395.2	237.4	50 hours and over
มี	-	0.8	0.6	-	-	-	1.0	0.3	Available
ไม่มี	22.3	120.5	131.7	133.5	144.8	379.5	394.2	237.1	Not available

ตารางที่ 12 จำนวนผู้มีงานทำ จำนวนชั่วโมงทำงานต่อสัปดาห์ การมีเวลาเหลือพอและต้องการทำงานเพิ่มขึ้น และเพศ ภาคเหนือ
TABLE 12 EMPLOYED PERSONS BY AGE GROUP, HOURS WORKED PER WEEK, AVAILABILITY FOR ADDITIONAL WORK AND SEX, NORTHERN REGION

ไตรมาสที่ 4/2559 : Quarter 4/2016

หน่วยเป็นพัน : In Thousands

เพศ และ การมีเวลาเหลือพอ และต้องการทำงานเพิ่มขึ้น	รวม	กลุ่มอายุ Age Group										SEX AND AVAILABILITY FOR ADDITIONAL WORK
		15-19	20-24	25-29	30-34	35-39	40-49	50-59	>= 60			
ชาย	Total	3,419.5	302.3	315.2	299.9	322.4	733.4	835.9	532.8	MALE		
มี	47.6	8.0	3.3	4.3	4.3	7.6	13.4	4.2	Available			
ไม่มี	3,371.8	294.3	311.9	295.6	318.2	725.9	822.5	528.5	Not available			
มีงานประจำแต่ไม่ได้ทำงาน	27.8	1.8	1.3	2.3	2.4	5.7	8.4	5.9	With job not work			
มี	8.2	1.3	0.4	0.6	1.2	1.3	2.3	1.2	Available			
ไม่มี	19.6	0.6	1.0	1.7	1.2	4.4	6.2	4.7	Not available			
1-9 ชั่วโมง	10.9	1.3	0.3	0.6	0.6	1.3	3.7	3.1	1-9 hours			
มี	0.7	-	-	-	-	-	0.7	-	Available			
ไม่มี	10.2	1.3	0.3	0.6	0.3	1.3	3.0	3.1	Not available			
10-19 ชั่วโมง	78.9	4.1	9.1	3.9	3.9	13.9	20.1	20.7	10-19 hours			
มี	4.3	-	1.1	0.2	-	1.1	0.6	0.4	Available			
ไม่มี	74.5	3.2	7.7	3.7	3.7	12.8	19.4	20.3	Not available			
20-29 ชั่วโมง	249.1	8.7	16.5	13.6	14.3	14.9	71.6	66.2	20-29 hours			
มี	12.9	2.2	0.6	1.5	2.2	1.7	2.5	1.5	Available			
ไม่มี	236.2	7.9	14.3	13.0	12.9	14.6	69.1	64.7	Not available			
30-34 ชั่วโมง	193.7	6.8	14.6	16.8	11.5	14.2	60.2	37.9	30-34 hours			
มี	9.8	2.6	-	1.3	0.8	1.5	2.7	0.1	Available			
ไม่มี	183.9	5.9	12.0	16.8	10.1	13.4	57.6	37.8	Not available			
35-39 ชั่วโมง	416.3	3.7	19.3	31.1	40.5	41.5	121.7	62.0	35-39 hours			
มี	4.5	0.3	0.5	0.7	-	1.0	1.3	0.7	Available			
ไม่มี	411.8	3.7	19.0	30.5	39.8	41.5	120.4	61.4	Not available			
40-49 ชั่วโมง	1,581.8	40.8	174.1	164.1	150.7	159.6	337.2	201.3	40-49 hours			
มี	4.6	0.9	0.1	-	1.1	0.1	2.3	0.2	Available			
ไม่มี	1,577.2	40.8	173.2	164.0	150.7	159.5	334.9	201.1	Not available			
50 ชั่วโมงขึ้นไป	861.0	13.1	72.1	78.9	76.2	85.3	186.7	135.7	50 hours and over			
มี	2.7	0.8	0.6	-	-	-	1.0	0.3	Available			
ไม่มี	858.4	13.1	71.3	78.4	76.2	85.3	186.7	135.4	Not available			
หญิง	Total	2,879.5	206.5	254.8	239.7	293.4	749.5	372.1	FEMALE			
มี	25.2	0.6	1.1	1.3	3.1	7.1	6.9	3.4	Available			
ไม่มี	2,854.3	205.9	253.6	238.5	290.3	715.3	742.6	368.7	Not available			
มีงานประจำแต่ไม่ได้ทำงาน	12.7	0.6	2.3	2.4	0.8	1.7	2.7	0.8	With job not work			
มี	2.4	1.1	0.7	-	0.4	-	0.2	-	Available			
ไม่มี	10.3	0.6	1.6	2.4	0.4	1.7	2.5	0.8	Not available			
1-9 ชั่วโมง	15.8	0.5	0.4	1.3	0.8	2.8	6.2	3.7	1-9 hours			
มี	1.7	-	0.2	0.6	-	0.5	0.4	-	Available			
ไม่มี	14.0	0.5	0.2	0.7	0.8	2.3	5.9	3.7	Not available			
10-19 ชั่วโมง	91.2	3.3	7.1	3.6	3.6	15.8	27.3	25.6	10-19 hours			
มี	5.1	0.7	-	0.6	-	1.5	0.6	1.1	Available			
ไม่มี	86.2	2.6	7.1	3.0	3.0	14.3	26.7	24.5	Not available			
20-29 ชั่วโมง	223.7	2.6	9.0	8.9	7.9	16.6	81.9	46.7	20-29 hours			
มี	8.1	-	-	-	2.0	1.3	3.2	1.7	Available			
ไม่มี	215.6	2.6	9.0	8.9	7.9	14.7	78.8	45.0	Not available			
30-34 ชั่วโมง	157.4	1.7	9.4	11.3	10.7	10.7	36.9	30.6	30-34 hours			
มี	5.2	-	-	-	0.4	2.5	1.9	0.4	Available			
ไม่มี	152.1	1.7	9.4	11.3	10.7	10.3	34.4	30.2	Not available			
35-39 ชั่วโมง	383.5	2.5	17.2	47.9	40.1	49.0	104.3	35.2	35-39 hours			
มี	1.6	-	0.1	-	-	0.8	0.4	0.3	Available			
ไม่มี	381.9	2.5	17.2	47.8	40.1	49.0	103.8	34.9	Not available			
40-49 ชั่วโมง	1,289.8	20.3	119.8	123.5	116.3	148.3	298.7	127.8	40-49 hours			
มี	1.0	-	0.1	-	0.2	0.5	0.2	-	Available			
ไม่มี	1,288.8	20.3	119.8	123.4	116.3	148.1	298.6	127.8	Not available			
50 ชั่วโมงขึ้นไป	705.3	9.2	49.1	53.4	57.3	59.6	192.8	101.8	50 hours and over			
มี	-	-	-	-	-	-	-	-	Available			
ไม่มี	705.3	9.2	49.1	53.4	57.3	59.6	192.8	101.8	Not available			

ตารางที่ 12 จำนวนผู้มีงานทำ จำนวนชั่วโมงทำงานต่อสัปดาห์ การมีเวลาเหลือพอและต้องการทำงานเพิ่มขึ้น เพศ และเขตการปกครอง ภาคเหนือ (ต่อ)
TABLE 12 EMPLOYED PERSONS BY AGE GROUP, HOURS WORKED PER WEEK, AVAILABILITY FOR ADDITIONAL WORK, SEX AND AREA, NORTHERN REGION (Contd.)

ไตรมาสที่ 4/2559 : Quarter 4/2016	ในเขตเทศบาล MUNICIPAL AREA										หน่วยเป็นพัน : In Thousands	
	จำนวนชั่วโมงทำงาน เพศ และ การมีเวลาเหลือพอ และต้องการทำงานเพิ่มขึ้น	รวม	15-19	20-24	25-29	30-34	35-39	40-49	50-59	> = 60	HOURS WORKED, SEX AND AVAILABILITY FOR ADDITIONAL WORK	TOTAL(MALE)
ยอดรวม(ชาย)		1,122.3	18.5	89.2	108.9	103.0	107.1	248.6	288.1	158.9	Available	158.9
มี		10.2	0.3	1.0	0.3	0.3	1.5	1.3	4.1	1.4	Not available	1.4
ไม่มี		1,112.2	18.3	88.2	108.5	102.8	105.6	247.3	284.0	157.5	With job not work	157.5
มีงานประจำแต่ไม่ได้ทำงาน		9.7	-	-	0.6	0.9	0.6	2.7	3.2	1.7	Available	1.7
มี		2.0	-	-	-	-	0.3	0.4	0.8	0.6	Not available	0.6
ไม่มี		7.6	-	-	0.6	0.9	0.3	2.3	2.4	1.1	1-9 hours	1.1
1-9 ชั่วโมง		1.6	0.1	0.1	0.1	-	0.2	0.3	0.5	0.4	Available	0.4
มี		-	-	-	-	-	-	-	-	-	Not available	-
ไม่มี		1.6	0.1	0.1	0.1	-	0.2	0.3	0.5	0.4	20-29 hours	0.4
10-19 ชั่วโมง		12.7	1.0	1.0	0.3	0.4	0.4	3.0	3.3	3.3	Available	3.3
มี		1.3	0.2	-	0.0	-	-	0.1	0.6	0.4	Not available	0.4
ไม่มี		11.5	0.9	1.0	0.3	0.4	0.4	2.9	2.7	3.0	20-29 hours	3.0
20-29 ชั่วโมง		54.9	1.0	4.7	3.5	3.6	3.6	6.8	19.0	12.7	Available	12.7
มี		3.7	0.1	0.3	0.2	-	1.0	0.7	1.5	0.1	Not available	0.1
ไม่มี		51.2	0.9	4.4	3.3	3.6	2.7	6.2	17.6	12.7	30-34 hours	12.7
30-34 ชั่วโมง		53.3	0.8	2.1	4.9	2.5	4.4	5.3	23.3	9.9	Available	9.9
มี		1.0	-	0.2	-	-	0.1	-	0.6	0.1	Not available	0.1
ไม่มี		52.2	0.8	1.9	4.9	2.5	4.3	5.3	22.7	9.8	35-39 hours	9.8
35-39 ชั่วโมง		135.4	0.9	4.7	9.7	14.1	12.9	32.0	40.0	21.3	Available	21.3
มี		0.4	-	-	-	0.3	-	-	0.0	0.2	Not available	0.2
ไม่มี		135.0	0.9	4.7	9.7	13.8	12.9	32.0	40.0	21.1	40-49 hours	21.1
40-49 ชั่วโมง		557.0	11.5	55.0	58.0	55.0	51.3	131.5	127.0	67.7	Available	67.7
มี		1.7	-	0.5	0.1	-	0.1	0.1	0.7	0.2	Not available	0.2
ไม่มี		555.3	11.5	54.5	57.9	55.0	51.2	131.4	126.4	67.6	50 hours and over	67.6
50 ชั่วโมงขึ้นไป		297.7	3.2	21.7	31.7	26.6	33.8	67.0	71.8	41.9	Available	41.9
มี		-	-	-	-	-	-	-	-	-	Not available	-
ไม่มี		297.7	3.2	21.7	31.7	26.6	33.8	67.0	71.8	41.9	Not available	41.9

ตารางที่ 12 จำนวนผู้มีงานทำ จำแนกตามกลุ่มอายุ จำนวนชั่วโมงทำงานต่อสัปดาห์ การมีเวลาเหลือพอและต้องการทำงานเพิ่มขึ้น เขต และเขตการปกครอง ภาคเหนือ (ต่อ)

TABLE 12 EMPLOYED PERSONS BY AGE GROUP, HOURS WORKED PER WEEK, AVAILABILITY FOR ADDITIONAL WORK, SEX AND AREA, NORTHERN REGION (Contd.)

ไตรมาสที่ 4/2559 : Quarter 4/2016	จำนวนชั่วโมงทำงาน เพศ และ การมีเวลาเหลือพอ และต้องการทำงานเพิ่มขึ้น	ในเขตเทศบาล MUNICIPAL AREA							หน่วยเป็นพัน : In Thousands		
		รวม	15-19	20-24	25-29	30-34	35-39	40-49	50-59	> = 60	HOURS WORKED, SEX AND AVAILABILITY FOR ADDITIONAL WORK
	ยอดรวม(หญิง)	1,030.3	14.6	77.6	96.0	87.4	101.9	259.5	269.3	124.0	TOTAL(FEMALE)
	มี	3.8	-	-	0.2	0.1	0.2	0.9	2.3	0.2	Available
	ไม่มี	1,026.4	14.6	77.6	95.8	87.3	101.7	258.6	267.0	123.8	Not available
	มีงานประจำแต่ไม่ได้ทำงาน	3.7	-	-	0.6	0.6	0.4	0.6	0.8	0.8	With job not work
	มี	0.2	-	-	-	-	-	-	0.2	-	Available
	ไม่มี	3.5	-	-	0.6	0.6	0.4	0.6	0.6	0.8	Not available
	1-9 ชั่วโมง	2.6	-	-	-	-	0.1	0.4	1.8	0.4	1-9 hours
	มี	0.2	-	-	-	-	-	0.2	-	-	Available
	ไม่มี	2.4	-	-	-	-	0.1	0.2	1.8	0.4	Not available
	10-19 ชั่วโมง	16.8	0.2	0.4	1.3	0.6	0.8	4.1	5.5	4.0	10-19 hours
	มี	0.7	-	-	-	0.1	-	0.3	0.2	-	Available
	ไม่มี	16.1	0.2	0.4	1.3	0.4	0.8	3.8	5.3	4.0	Not available
	20-29 ชั่วโมง	58.4	0.8	2.4	3.8	0.7	3.2	13.9	21.0	12.6	20-29 hours
	มี	1.0	-	-	-	-	0.1	-	0.7	0.2	Available
	ไม่มี	57.5	0.8	2.4	3.8	0.7	3.1	13.9	20.3	12.4	Not available
	30-34 ชั่วโมง	47.6	-	0.3	1.6	2.4	5.0	11.4	16.7	10.4	30-34 hours
	มี	1.0	-	-	-	-	0.1	0.1	0.9	-	Available
	ไม่มี	46.5	-	0.3	1.6	2.4	4.9	11.3	15.8	10.4	Not available
	35-39 ชั่วโมง	133.4	0.2	4.4	14.4	13.4	13.1	36.2	39.0	12.7	35-39 hours
	มี	0.5	-	-	0.1	-	-	0.3	0.1	-	Available
	ไม่มี	132.9	0.2	4.4	14.3	13.4	13.1	35.9	38.9	12.7	Not available
	40-49 ชั่วโมง	495.3	9.0	49.4	48.9	44.1	53.3	124.6	118.8	47.3	40-49 hours
	มี	0.3	-	-	0.1	-	-	-	0.2	-	Available
	ไม่มี	495.0	9.0	49.4	48.8	44.1	53.3	124.6	118.7	47.3	Not available
	50 ชั่วโมงขึ้นไป	272.5	4.5	20.7	25.5	25.8	26.1	68.3	65.6	35.9	50 hours and over
	มี	-	-	-	-	-	-	-	-	-	Available
	ไม่มี	272.5	4.5	20.7	25.5	25.8	26.1	68.3	65.6	35.9	Not available

ตารางที่ 12 จำนวนผู้มีงานทำ จำแนกตามกลุ่มอายุ จำนวนชั่วโมงทำงานต่อสัปดาห์ การมีเวลาเหลือพอและต้องการทำงานเพิ่มขึ้น เขต และเขตการปกครอง ภาคเหนือ (ต่อ)

TABLE 12 EMPLOYED PERSONS BY AGE GROUP, HOURS WORKED PER WEEK, AVAILABILITY FOR ADDITIONAL WORK, SEX AND AREA, NORTHERN REGION (Contd.)

ไตรมาสที่ 4/2559 : Quarter 4/2016	จำนวนชั่วโมงทำงาน เพศ และ การมีเวลาเหลือพอ และต้องการทำงานเพิ่มขึ้น	นอกระบบเทศบาล NON-MUNICIPAL AREA										หน่วยเป็นพัน : in Thousands	
		รวม	กลุ่มอายุ Age Group										HOURS WORKED, SEX AND
		Total	15-19	20-24	25-29	30-34	35-39	40-49	50-59	> = 60		TOTAL(MALE)	
ยอดรวม(ชาย)		2,297.2	59.1	213.1	206.3	196.9	215.4	484.8	547.8	373.8	373.8	373.8	Available
มี		37.5	2.4	7.0	2.9	4.0	2.8	6.3	9.2	2.8	2.8	2.8	Available
ไม่มี		2,259.7	56.8	206.1	203.4	192.9	212.6	478.5	538.5	371.0	371.0	371.0	Not available
มีงานประจำแต่ไม่ได้ทำงาน		18.1	-	1.8	0.8	1.4	1.8	2.9	5.2	4.2	4.2	4.2	With job not work
มี		6.1	-	1.3	0.4	0.6	1.0	0.8	1.5	0.6	0.6	0.6	Available
ไม่มี		12.0	-	0.6	0.4	0.7	0.8	2.1	3.8	3.6	3.6	3.6	Not available
1-9 ชั่วโมง		9.3	0.3	1.2	0.2	0.6	0.1	1.0	3.2	2.7	2.7	2.7	1-9 hours
มี		0.7	-	-	-	-	-	-	0.7	-	-	-	Available
ไม่มี		8.6	0.3	1.2	0.2	0.6	0.1	1.0	2.5	2.7	2.7	2.7	Not available
10-19 ชั่วโมง		66.1	3.1	1.7	8.8	3.5	4.1	10.9	16.8	17.4	17.4	17.4	10-19 hours
มี		3.1	0.7	-	1.1	0.2	-	1.0	-	-	-	-	Available
ไม่มี		63.1	2.3	1.7	7.7	3.3	4.1	9.9	16.8	17.4	17.4	17.4	Not available
20-29 ชั่วโมง		194.2	7.7	11.8	10.1	10.8	11.2	36.5	52.6	53.5	53.5	53.5	20-29 hours
มี		9.2	0.7	1.9	0.4	1.5	1.2	1.1	1.1	1.4	1.4	1.4	Available
ไม่มี		185.0	7.0	10.0	9.7	9.3	10.0	35.5	51.5	52.1	52.1	52.1	Not available
30-34 ชั่วโมง		140.5	6.0	12.5	11.9	9.0	9.7	26.5	36.9	28.0	28.0	28.0	30-34 hours
มี		8.7	0.9	2.4	-	1.3	0.6	1.5	2.0	-	-	-	Available
ไม่มี		131.7	5.0	10.1	11.9	7.7	9.1	25.1	34.9	28.0	28.0	28.0	Not available
35-39 ชั่วโมง		280.9	2.9	14.7	21.3	26.4	28.6	64.5	81.7	40.8	40.8	40.8	35-39 hours
มี		4.1	-	0.3	0.5	0.4	-	1.0	1.3	0.5	0.5	0.5	Available
ไม่มี		276.8	2.9	14.3	20.8	26.0	28.6	63.5	80.4	40.3	40.3	40.3	Not available
40-49 ชั่วโมง		1,024.9	29.4	119.0	106.1	95.8	108.3	222.6	210.2	133.6	133.6	133.6	40-49 hours
มี		3.0	-	0.4	-	-	-	0.9	1.6	-	-	-	Available
ไม่มี		1,021.9	29.4	118.7	106.1	95.8	108.3	221.7	208.5	133.6	133.6	133.6	Not available
50 ชั่วโมงขึ้นไป		563.3	9.9	50.4	47.2	49.6	51.5	119.8	141.2	93.7	93.7	93.7	50 hours and over
มี		2.7	-	0.8	0.6	-	-	-	1.0	0.3	0.3	0.3	Available
ไม่มี		560.7	9.9	49.6	46.6	49.6	51.5	119.8	140.2	93.4	93.4	93.4	Not available

ตารางที่ 12 จำนวนผู้มีงานทำ จำนวนชั่วโมงทำงานต่อสัปดาห์ การมีเวลาเหลือพอและต้องการทำงานเพิ่มขึ้น เขต และเขตการปกครอง ภาคเหนือ (ต่อ)

TABLE 12 EMPLOYED PERSONS BY AGE GROUP, HOURS WORKED PER WEEK, AVAILABILITY FOR ADDITIONAL WORK, SEX AND AREA, NORTHERN REGION (Contd.)

ไตรมาสที่ 4/2559 : Quarter 4/2016	จำนวนชั่วโมงทำงาน เพศ และ การมีเวลาเหลือพอ และต้องการทำงานเพิ่มขึ้น	นอกระบบเทศบาล NON-MUNICIPAL AREA										รวม	HOURS WORKED, SEX AND AVAILABILITY FOR ADDITIONAL WORK
		หน่วยเป็นพัน : in Thousands											
		กลุ่มอายุ		Age Group		Age Group		Age Group		Age Group			
		15-19	20-24	25-29	30-34	35-39	40-49	50-59	>= 60				
	Total	26.4	128.9	158.8	152.3	191.5	462.9	480.2	248.2				TOTAL(FEMALE)
ยอดรวม(หญิง)	1,849.2												Available
มี	21.3	1.7	0.6	0.9	1.1	2.9	6.3	4.6	3.3				Not available
ไม่มี	1,827.9	24.7	128.4	157.9	151.2	188.6	456.7	475.6	244.9				With job not work
มีงานประจำแต่ไม่ได้ทำงาน	9.1	1.5	0.6	1.7	1.9	0.4	1.1	1.9	-				Available
มี	2.2	1.1	-	0.7	-	0.4	-	-	-				Not available
ไม่มี	6.9	0.4	0.6	1.0	1.9	-	1.1	1.9	-				1-9 hours
1-9 ชั่วโมง	13.2	-	0.5	0.4	1.3	0.7	2.4	4.4	3.4				Available
มี	1.5	-	-	0.2	0.6	-	0.3	0.4	-				Not available
ไม่มี	11.6	-	0.5	0.2	0.7	0.7	2.1	4.1	3.4				10-19 hours
10-19 ชั่วโมง	74.5	3.1	0.6	5.9	3.0	6.9	11.7	21.8	21.6				Available
มี	4.4	0.7	0.6	-	0.5	-	1.2	0.4	1.1				Not available
ไม่มี	70.1	2.5	-	5.9	2.5	6.9	10.5	21.4	20.5				20-29 hours
20-29 ชั่วโมง	165.3	1.8	6.6	5.1	7.2	13.4	36.1	60.9	34.1				Available
มี	7.1	-	-	-	-	1.9	1.3	2.5	1.5				Not available
ไม่มี	158.2	1.8	6.6	5.1	7.2	11.6	34.8	58.4	32.6				30-34 hours
30-34 ชั่วโมง	109.8	1.7	9.1	9.7	8.4	5.7	25.5	29.6	20.2				Available
มี	4.2	-	-	-	-	0.4	2.4	1.1	0.4				Not available
ไม่มี	105.6	1.7	9.1	9.7	8.4	5.3	23.1	28.5	19.8				35-39 hours
35-39 ชั่วโมง	250.1	2.3	12.8	33.5	26.7	35.9	51.1	65.2	22.5				Available
มี	1.1	-	-	-	-	-	0.5	0.3	0.3				Not available
ไม่มี	249.0	2.3	12.8	33.5	26.7	35.9	50.6	64.9	22.3				40-49 hours
40-49 ชั่วโมง	794.5	11.3	70.4	74.6	72.3	95.1	210.5	179.9	80.5				Available
มี	0.8	-	-	-	-	0.2	0.5	-	-				Not available
ไม่มี	793.7	11.3	70.4	74.6	72.3	94.9	210.0	179.9	80.5				50 hours and over
50 ชั่วโมงขึ้นไป	432.8	4.7	28.4	27.9	31.5	33.4	124.5	116.6	65.9				Available
มี	-	-	-	-	-	-	-	-	-				Not available
ไม่มี	432.8	4.7	28.4	27.9	31.5	33.4	124.5	116.6	65.9				

ตารางที่ 13 จำนวนผู้ว่างงาน ที่ทำงานทำ จำนวนตามระยะเวลาที่ทำงานทำ ระดับการศึกษาที่สำเร็จ ภาคเหนือ

TABLE 13 UNEMPLOYED PERSONS, SEEKING JOB BY DURATION OF SEEKING JOB, LEVEL OF EDUCATIONAL ATTAINMENT, NORTHERN REGION

ไตรมาสที่ 4/2559 : Quarter 4/2016

หน่วยเป็นคน : Person

ระดับการศึกษาที่สำเร็จ	รวม							LEVEL OF EDUCATIONAL ATTAINMENT
	< 1 เดือน	1 - 2.9 เดือน	3 - 5.9 เดือน	6 - 8.9 เดือน	9 - 11.9 เดือน	> =12 เดือน	ไม่ทราบ	
Total	Month	Months	Months	Months	Months	Months	Unknown	
ยอดรวม	7,045	2,507	775	484	-	-	-	TOTAL
ไม่มีการศึกษา	-	-	-	-	-	-	-	No education
ต่ำกว่าประถมศึกษา	334	188	-	-	-	-	-	Less than Elementary
ประถมศึกษา	754	1,074	70	-	-	-	-	Elementary
มัธยมศึกษาตอนต้น	716	-	-	-	-	-	-	Lower Secondary
มัธยมศึกษาตอนปลาย	3,852	-	705	274	-	-	-	Upper Secondary Level
สายสามัญ	798	-	705	274	-	-	-	General/Academic
สายอาชีพศึกษา	3,054	-	-	-	-	-	-	Vocational
สายวิชาการศึกษา	-	-	-	-	-	-	-	Teacher Training
อุดมศึกษา	1,388	1,245	-	210	-	-	-	Higher Level
สายวิชาการ	1,388	313	-	210	-	-	-	Academic
สายวิชาชีพ	-	931	-	-	-	-	-	Higher Technical Education
สายวิชาการศึกษา	-	-	-	-	-	-	-	Teacher Training
อื่นๆ ^{1/}	-	-	-	-	-	-	-	Others ^{1/}
ไม่ทราบ	-	-	-	-	-	-	-	Unknown

^{1/} รวมอาชีพระยะสั้น 1/ Including Short Course Vocational

ตารางที่ 13 จำนวนผู้ว่างงาน ที่ทำงานทำ จำแนกตามระยะเวลาที่ทำงานทำ ระดับการศึกษาที่สำเร็จ ภาคเหนือ

TABLE 13 UNEMPLOYED PERSONS, SEEKING JOB BY DURATION OF SEEKING JOB, LEVEL OF EDUCATIONAL ATTAINMENT AND SEX, NORTHERN REGION

ไตรมาสที่ 4/2559 : Quarter 4/2016

หน่วยเป็นคน : Person

ระดับการศึกษาที่สำเร็จ	รวม							LEVEL OF EDUCATIONAL ATTAINMENT
	< 1 เดือน	1 - 2.9 เดือน	3 - 5.9 เดือน	6 - 8.9 เดือน	9 - 11.9 เดือน	>=12 เดือน	ไม่ทราบ	
Total	Month	Months	Months	Months	Months	Months	Unknown	
ชาย	1,807	1,732	775	484	-	-	-	MALE
ไม่มีการศึกษา	-	-	-	-	-	-	-	No education
ต่ำกว่าประถมศึกษา	188	188	-	-	-	-	-	Less than Elementary
ประถมศึกษา	1,552	1,074	70	-	-	-	-	Elementary
มัธยมศึกษาตอนต้น	386	-	-	-	-	-	-	Lower Secondary
มัธยมศึกษาตอนปลาย	977	-	705	274	-	-	-	Upper Secondary Level
สายสามัญ	980	-	705	274	-	-	-	General/Academic
สายวิชาชีพศึกษา	977	-	-	-	-	-	-	Vocational
สายวิชาการศึกษา	-	-	-	-	-	-	-	Teacher Training
อุดมศึกษา	717	37	470	210	-	-	-	Higher Level
สายวิชาการ	247	37	-	210	-	-	-	Academic
สายวิชาชีพ	470	-	470	-	-	-	-	Higher Technical Education
สายวิชาการศึกษา	-	-	-	-	-	-	-	Teacher Training
อื่นๆ 1/	-	-	-	-	-	-	-	Others 1/
ไม่ทราบ	-	-	-	-	-	-	-	Unknown
หญิง	5,238	775	-	-	-	-	-	FEMALE
ไม่มีการศึกษา	-	-	-	-	-	-	-	No education
ต่ำกว่าประถมศึกษา	334	-	-	-	-	-	-	Less than Elementary
ประถมศึกษา	346	-	-	-	-	-	-	Elementary
มัธยมศึกษาตอนต้น	331	-	-	-	-	-	-	Lower Secondary
มัธยมศึกษาตอนปลาย	2,875	-	-	-	-	-	-	Upper Secondary Level
สายสามัญ	798	-	-	-	-	-	-	General/Academic
สายอาชีพศึกษา	2,077	-	-	-	-	-	-	Vocational
สายวิชาการศึกษา	-	-	-	-	-	-	-	Teacher Training
อุดมศึกษา	2,126	775	-	-	-	-	-	Higher Level
สายวิชาการ	1,665	313	-	-	-	-	-	Academic
สายวิชาชีพ	461	461	-	-	-	-	-	Higher Technical Education
สายวิชาการศึกษา	-	-	-	-	-	-	-	Teacher Training
อื่นๆ 1/	-	-	-	-	-	-	-	Others 1/
ไม่ทราบ	-	-	-	-	-	-	-	Unknown

1/ รวมอาชีพระยะสั้น

1/ Including Short Course Vocational

ตารางที่ 13 จำนวนผู้ว่างงาน ที่ทำงานทำ จำแนกตามระยะเวลาที่ทำงานทำ ระดับการศึกษาที่สำเร็จ ภาคเหนือ
 TABLE 13 UNEMPLOYED PERSONS, SEEKING JOB BY DURATION OF SEEKING JOB, LEVEL OF EDUCATIONAL ATTAINMENT, SEX AND AREA, NORTHERN REGION (Contd.)

ไตรมาสที่ 4/2559 : Quarter 4/2016

ระดับการศึกษาที่สำเร็จ	รวม	ระยะเวลาที่ทำงานทำ							LEVEL OF EDUCATIONAL ATTAINMENT
		Duration of seeking job							
		< 1 เดือน	1 - 2.9 เดือน	3 - 5.9 เดือน	6 - 8.9 เดือน	9 - 11.9 เดือน	>=12 เดือน	ไม่ทราบ	
Total	Month	Months	Months	Months	Months	Months	Unknown		
ยอดรวม	3,285	1,296	729	775	484	-	-	-	TOTAL
ชาย	1,601	153	188	775	484	-	-	-	MALE
ไม่มีการศึกษา	-	-	-	-	-	-	-	-	No education
ต่ำกว่าประถมศึกษา	188	-	188	-	-	-	-	-	Less than Elementary
ประถมศึกษา	70	-	-	70	-	-	-	-	Elementary
มัธยมศึกษาตอนต้น	117	117	-	-	-	-	-	-	Lower Secondary
มัธยมศึกษาตอนปลาย	980	-	-	705	274	-	-	-	Upper Secondary Level
สายสามัญ	980	-	-	705	274	-	-	-	General/Academic
สายอาชีพศึกษา	-	-	-	-	-	-	-	-	Vocational
สายวิชาการศึกษา	-	-	-	-	-	-	-	-	Teacher Training
อุดมศึกษา	247	37	-	-	210	-	-	-	Higher Level
สายวิชาการ	247	37	-	-	210	-	-	-	Academic
สายวิชาชีพ	-	-	-	-	-	-	-	-	Higher Technical Education
สายวิชาการศึกษา	-	-	-	-	-	-	-	-	Teacher Training
อื่นๆ 1/	-	-	-	-	-	-	-	-	Others 1/
ไม่ทราบ	-	-	-	-	-	-	-	-	Unknown
หญิง	1,684	1,143	541	-	-	-	-	-	FEMALE
ไม่มีการศึกษา	-	-	-	-	-	-	-	-	No education
ต่ำกว่าประถมศึกษา	334	334	-	-	-	-	-	-	Less than Elementary
ประถมศึกษา	-	-	-	-	-	-	-	-	Elementary
มัธยมศึกษาตอนต้น	331	331	-	-	-	-	-	-	Lower Secondary
มัธยมศึกษาตอนปลาย	-	-	-	-	-	-	-	-	Upper Secondary Level
สายสามัญ	-	-	-	-	-	-	-	-	General/Academic
สายอาชีพศึกษา	-	-	-	-	-	-	-	-	Vocational
สายวิชาการศึกษา	-	-	-	-	-	-	-	-	Teacher Training
อุดมศึกษา	1,018	477	541	-	-	-	-	-	Higher Level
สายวิชาการ	791	477	313	-	-	-	-	-	Academic
สายวิชาชีพ	228	-	228	-	-	-	-	-	Higher Technical Education
สายวิชาการศึกษา	-	-	-	-	-	-	-	-	Teacher Training
อื่นๆ 1/	-	-	-	-	-	-	-	-	Others 1/
ไม่ทราบ	-	-	-	-	-	-	-	-	Unknown

1/ รวมอาชีพระยะสั้น 1/ Including Short Course Vocational

ตารางที่ 13 จำนวนผู้ว่างงาน ที่ทำงานทำ จำแนกตามระยะเวลาที่ทำงานทำ ระดับการศึกษาที่สำเร็จ ภาคเหนือ

TABLE 13 UNEMPLOYED PERSONS, SEEKING JOB BY DURATION OF SEEKING JOB, LEVEL OF EDUCATIONAL ATTAINMENT, SEX AND AREA, NORTHERN REGION (Contd.)

ไตรมาสที่ 4/2559 : Quarter 4/2016

นอกเขตเทศบาล NON-MUNICIPAL AREA

ระดับการศึกษาที่สำเร็จ	รวม	ระยะเวลาที่ทำงานทำ						Duration of seeking job		LEVEL OF EDUCATIONAL ATTAINMENT
		< 1 เดือน	1 - 2.9 เดือน	3 - 5.9 เดือน	6 - 8.9 เดือน	9 - 11.9 เดือน	>=12 เดือน	ไม่ทราบ	TOTAL	
	Total	Month	Months	Months	Months	Months	Months	Unknown		
ยอดรวม	7,527	5,749	1,778	-	-	-	-	-	TOTAL	
ชาย	3,198	1,654	1,544	-	-	-	-	-	MALE	
ไม่มีการศึกษา	-	-	-	-	-	-	-	-	No education	
ต่ำกว่าประถมศึกษา	-	-	-	-	-	-	-	-	Less than Elementary	
ประถมศึกษา	1,482	408	1,074	-	-	-	-	-	Elementary	
มัธยมศึกษาตอนต้น	269	269	-	-	-	-	-	-	Lower Secondary	
มัธยมศึกษาตอนปลาย	977	977	-	-	-	-	-	-	Upper Secondary Level	
สายสามัญ	-	-	-	-	-	-	-	-	General/Academic	
สายอาชีวศึกษา	977	977	-	-	-	-	-	-	Vocational	
สายวิชาการศึกษา	-	-	-	-	-	-	-	-	Teacher Training	
อุดมศึกษา	470	-	470	-	-	-	-	-	Higher Level	
สายวิชาการ	-	-	-	-	-	-	-	-	Academic	
สายวิชาชีพ	470	-	470	-	-	-	-	-	Higher Technical Education	
สายวิชาการศึกษา	-	-	-	-	-	-	-	-	Teacher Training	
อื่นๆ 1/	-	-	-	-	-	-	-	-	Others 1/	
ไม่ทราบ	-	-	-	-	-	-	-	-	Unknown	
หญิง	4,329	4,095	233	-	-	-	-	-	FEMALE	
ไม่มีการศึกษา	-	-	-	-	-	-	-	-	No education	
ต่ำกว่าประถมศึกษา	-	-	-	-	-	-	-	-	Less than Elementary	
ประถมศึกษา	346	346	-	-	-	-	-	-	Elementary	
มัธยมศึกษาตอนต้น	-	-	-	-	-	-	-	-	Lower Secondary	
มัธยมศึกษาตอนปลาย	2,875	2,875	-	-	-	-	-	-	Upper Secondary Level	
สายสามัญ	798	798	-	-	-	-	-	-	General/Academic	
สายอาชีวศึกษา	2,077	2,077	-	-	-	-	-	-	Vocational	
สายวิชาการศึกษา	-	-	-	-	-	-	-	-	Teacher Training	
อุดมศึกษา	1,108	874	233	-	-	-	-	-	Higher Level	
สายวิชาการ	874	874	-	-	-	-	-	-	Academic	
สายวิชาชีพ	233	-	233	-	-	-	-	-	Higher Technical Education	
สายวิชาการศึกษา	-	-	-	-	-	-	-	-	Teacher Training	
อื่นๆ 1/	-	-	-	-	-	-	-	-	Others 1/	
ไม่ทราบ	-	-	-	-	-	-	-	-	Unknown	

1/ รวมอาชีพระยะสั้น 1/ Including Short Course Vocational

ตารางที่ 14 จำนวนผู้ว่างงาน ที่เคยทำงานก่อน จำนวนเคยมีที่ทำงานสุดท้าย อุตสาหกรรมที่ทำงานสุดท้าย ภาคเหนือ
 TABLE 14 UNEMPLOYED PERSONS, EVER WORKED BY LAST OCCUPATION, LAST INDUSTRY, NORTHERN REGION

อาชีพที่ทำงานสุดท้าย	อุตสาหกรรมที่ทำงานสุดท้าย Last industry										รวม	LAST OCCUPATION
	เกษตรกรรม การปลูก และปศุสัตว์ Agriculture	การทำ เหมืองแร่ และเหมืองหิน Mining	การผลิต Manu- facturing	ไฟฟ้า ก๊าซ ไอน้ำร้อนอื่น Electricity	น้ำ ประปา Electricity	น้ำ ประปา Waste supply sewage waste	การสื่อสาร Communication	การขนส่ง การขนส่ง Transport, storage	การขนส่ง และ การขนส่ง Transportation and storage	ที่พักแและ บริการ Accommodation and food service		
ยอดรวม	5,698	-	6,526	-	-	-	11,030	11,336	404	1,923	-	TOTAL
1. ผู้จัดการ ข้าราชการระดับอาวุโส และผู้บริหารอาวุโส	-	-	-	-	-	-	407	-	-	-	-	1. managers, senior officials and Legislators
2. ผู้ประกอบการระดับต่างๆ	-	-	-	-	-	-	-	-	-	-	-	2. Professionals
3. เจ้าหน้าที่เทคนิคและผู้ประกอบการอาชีพ ที่มีใบอนุญาตขั้นต้นต่างๆ	-	-	-	-	-	-	-	129	-	701	-	3. Technicians and associate professionals
4. แล็บ	-	-	-	-	-	-	-	1,144	-	-	-	4. Clerks
5. พนักงานบริการและผู้จำหน่ายสินค้า	-	-	-	-	-	-	-	9,073	-	1,051	-	5. Service workers and sell goods
6. ผู้ปฏิบัติงานที่มีฝีมือในด้านการเกษตร ป่าไม้ และปศุสัตว์	3,105	-	-	-	-	-	-	-	-	-	-	6. Skilled agricultural forest and fishery workers
7. ช่างฝีมือ และผู้ปฏิบัติงานที่มีฝีมือ	-	-	3,453	-	-	-	6,025	91	-	-	-	7. Craft and associate professionals
8. ผู้ควบคุมเครื่องจักรโรงงานและเครื่องจักร และผู้ปฏิบัติงานด้านการประกอบ	-	-	2,229	-	-	-	-	86	404	-	-	8. Plant and machine controllers and assemblers
9. ผู้ประกอบอาชีพระดับพื้นฐาน	2,503	-	844	-	-	-	4,598	813	-	172	-	9. Elementary occupations
10. คนงานที่มีงานทำไม่ชัดเจน	-	-	-	-	-	-	-	-	-	-	-	10. Workers not classifiable by occupation

ตารางที่ 14 จำนวนผู้ว่างงาน ที่เคยทำงานมาก่อน จำแนกตามอาชีพที่ทำงานครั้งสุดท้าย อุตสาหกรรมที่ทำงานครั้งสุดท้าย ภาคเหนือ (ต่อ)
 TABLE 14 UNEMPLOYED PERSONS, EVER WORKED BY LAST OCCUPATION, LAST INDUSTRY, NORTHERN REGION (Contd.)

อาชีพที่ทำงานครั้งสุดท้าย	อุตสาหกรรมที่ทำงานครั้งสุดท้าย (ต่อ) Last Industry (Contd.)										รวม	
	กิจการอสังหาริมทรัพย์	กิจกรรมทางวิชาชีพและเทคนิค	การบริหารงานและสนับสนุน	การบริการสาธารณะ	การศึกษา	กิจกรรมสุขภาพและสังคม	ศิลปะ วัฒนธรรม และนันทนาการ	บริการอื่น ๆ	กิจกรรมในครัวเรือน	กิจกรรมนอกอาณาเขต		ไม่ทราบ
	Real estate activities	Professional, scientific and technical activities	Administrative and support service activities	Public administration and defence	Education	Health and social work	Arts, entertainment and recreation	Other service	Activities of household	Extra-territorial	Unknown	LAST OCCUPATION
รวม	113	609	1,286	303	77	701	-	-	1,064	-	-	TOTAL
1. ผู้จัดการ วิศวกร วิศวกรโยธา และผู้ปฏิบัติงานขาย	-	-	490	-	-	-	-	-	-	-	-	1. managers, senior officials and legislators
2. ผู้ประกอบการค้าปลีกค้าส่ง	-	-	-	-	-	-	701	-	-	-	-	2. Professionals
3. เจ้าหน้าที่เทคนิคและผู้ประกอบการค้าปลีกที่มีชื่อการค้า	-	-	-	-	-	-	-	-	-	-	-	3. Technicians and associate professionals
4. พนักงาน	-	87	91	-	-	-	-	-	-	-	-	4. Clerks
5. พนักงานบริการและผู้จำหน่ายสินค้า	-	522	-	303	-	-	-	-	354	-	-	5. Service workers and sell goods workers
6. ผู้ปฏิบัติงานที่มีชื่อการค้าในภาคเกษตร ป่าไม้ และประมง	-	-	-	-	-	-	-	-	-	-	-	6. Skilled agricultural, forest and fishery workers
7. ช่างฝีมือ และผู้ปฏิบัติงานที่มีชื่อการค้า	113	-	-	-	-	-	-	-	-	-	-	7. Craft and associate professionals
8. ผู้ควบคุมเครื่องจักรโรงงานและเครื่องจักร และผู้ปฏิบัติงานด้านการประกอบ	-	-	705	-	-	-	-	-	174	-	-	8. Plant and machine controllers and assemblers
9. ผู้ประกอบอาชีพช่างฝีมือ	-	-	-	-	-	77	-	-	537	-	-	9. Elementary occupations
10. คนงานที่มีชื่อการค้าในภาคอื่น	-	-	-	-	-	-	-	-	-	-	-	10. Workers not classifiable by occupation

ตารางที่ 14 จำนวนผู้ว่างงาน ที่แยกตามก่อน จำนวนตามอาชีพที่ทำงานครั้งสุดท้าย อุตสาหกรรมที่ทำงานครั้งสุดท้าย และเพศ ภาคเหนือ

TABLE 14 UNEMPLOYED PERSONS, EVER WORKED BY LAST OCCUPATION, LAST INDUSTRY AND SEX, NORTHERN REGION

อาชีพที่ทำงานครั้งสุดท้าย	เกษตรกรรม		การทำให้เหมืองแร่และพลังงาน	การผลิต	ไฟฟ้า ก๊าซ ไอน้ำ ระบบปรับอากาศ	อุตสาหกรรมที่ทำงานครั้งสุดท้าย		อุตสาหกรรมที่ทำงานครั้งสุดท้าย		ที่พักแรมและบริการด้านอาหาร	ข้อมูลข่าวสารและการสื่อสาร	กิจกรรมการเงินและการประกันภัย	LAST OCCUPATION
	การปลูกและการประมง	การทำเหมืองแร่				การตัดหิน การก่อสร้าง	การขนถ่าย การขนถ่าย	การขนส่ง และสถานีเก็บสินค้า	ที่พักแรมและบริการด้านอาหาร				
รวม	2,493	2,384	2,394	2,384	8,888	4,446	404	1,378	-	-	-	-	MALE
1. ผู้จัดการ ช่างราชการระดับอาวุโส และผู้ปฏิบัติงานหลาย	-	-	-	-	-	-	-	-	-	-	-	-	1. managers, senior officials and legislators
2. ผู้ประกอบวิชาชีพด้านต่างๆ	-	-	-	-	-	-	-	-	-	-	-	-	2. Professionals
3. เจ้าหน้าที่เทคนิคและผู้ประกอบวิชาชีพที่เกี่ยวข้องกับด้านต่างๆ	-	-	-	-	-	55	-	701	-	-	-	-	3. Technicians and associate professionals
4. เสมียน	-	-	-	-	-	-	-	-	-	-	-	-	4. Clerks
5. พนักงานบริการและผู้จำหน่ายสินค้า	-	-	-	-	-	3,638	-	677	-	-	-	-	5. Service workers and sell goods
6. ผู้ปฏิบัติงานที่มีชื่อในด้านการเกษตร ป่าไม้ และประมง	1,164	-	-	-	-	-	-	-	-	-	-	-	6. Skilled agricultural forest and fishery workers
7. ช่างฝีมือ และผู้ปฏิบัติงานที่เกี่ยวข้อง	-	-	2,083	-	-	5,679	-	-	-	-	-	-	7. Craft and associate professionals
8. ผู้ควบคุมเครื่องจักรโรงงานและเครื่องจักร และผู้ปฏิบัติงานด้านการประกอบ	-	-	231	-	-	-	404	-	-	-	-	-	8. Plant and machine controllers and assemblers
9. ผู้ประกอบอาชีพงานพื้นฐาน	1,329	-	70	-	2,802	-	-	-	-	-	-	-	9. Elementary occupations
10. คนงานซึ่งมิได้จำแนกไว้ในหมวดอื่น	3,114	-	4,142	-	2,142	-	-	-	-	-	-	-	10. Workers not classifiable by occupation
หญิง	490	490	490	490	575	6,891	546	172	374	374	374	374	FEMALE
1. ผู้จัดการ ช่างราชการระดับอาวุโส และผู้ปฏิบัติงานหลาย	-	-	-	-	-	-	-	-	-	-	-	-	1. managers, senior officials and legislators
2. ผู้ประกอบวิชาชีพด้านต่างๆ	-	-	-	-	-	-	-	-	-	-	-	-	2. Professionals
3. เจ้าหน้าที่เทคนิคและผู้ประกอบวิชาชีพที่เกี่ยวข้องกับด้านต่างๆ	-	-	-	-	-	74	-	-	-	-	-	-	3. Technicians and associate professionals
4. เสมียน	-	-	-	-	-	-	-	-	-	-	-	-	4. Clerks
5. พนักงานบริการและผู้จำหน่ายสินค้า	-	-	-	-	-	1,144	-	-	-	-	-	-	5. Service workers and sell goods
6. ผู้ปฏิบัติงานที่มีชื่อในด้านการเกษตร ป่าไม้ และประมง	1,941	-	-	-	-	-	-	-	-	-	-	-	6. Skilled agricultural forest and fishery workers
7. ช่างฝีมือ และผู้ปฏิบัติงานที่เกี่ยวข้อง	-	-	1,370	-	346	-	-	-	-	-	-	-	7. Craft and associate professionals
8. ผู้ควบคุมเครื่องจักรโรงงานและเครื่องจักร และผู้ปฏิบัติงานด้านการประกอบ	-	-	1,998	-	-	-	-	-	-	-	-	-	8. Plant and machine controllers and assemblers
9. ผู้ประกอบอาชีพงานพื้นฐาน	1,173	-	775	-	1,796	-	-	-	-	-	-	-	9. Elementary occupations
10. คนงานซึ่งมิได้จำแนกไว้ในหมวดอื่น	-	-	-	-	-	-	-	-	-	-	-	-	10. Workers not classifiable by occupation

ตารางที่ 14 จำนวนผู้ว่างงาน ที่เคยทำงานมาก่อน จำนวนตามอาชีพที่ครั้งสุดท้าย อุตสาหกรรมที่ครั้งสุดท้าย และเพศ ภาคเหนือ (ต่อ)
TABLE 14 UNEEMPLOYED PERSONS, EVER WORKED BY LAST OCCUPATION, LAST INDUSTRY AND SEX, NORTHERN REGION (Contd.)

อาชีพที่ครั้งสุดท้าย	อุตสาหกรรมที่ครั้งสุดท้าย (ต่อ)										LAST OCCUPATION
	กิจกรรม อสังหาริมทรัพย์ Real estate activities	กิจกรรมทางวิชาชีพ และเทคนิค Professional/scientific technical activities	การบริหารสนับสนุน และปฏิบัติงาน Administrative and support service activities	การบริหารราชการ ป้องกันประเทศ Public admin- istration/defence	การศึกษา Education	กิจกรรมด้านสุขภาพ งานสังคมสงเคราะห์ Health and social work	ศิลปะ ความบันเทิง และนันทนาการ Art, entertainment	บริการอื่นๆ Other service	งานในครัวเรือน ส่วนบุคคล Activities of household	กิจกรรมของ องค์กร Extra- territorial	
ชาย	113	609	742					360	711		MALE
1. ผู้จัดการ ข้าราชการระดับอาวุโส และผู้บัญชาการหน่วย และผู้บัญชาการหน่วย	-	-	-	-	-	-	-	-	-	-	1. managers, senior officials and Legislators
2. ผู้ประกอบการวิชาชีพด้านต่างๆ	-	-	-	-	-	-	-	360	-	-	2. Professionals
3. เจ้าหน้าที่เทคนิคและผู้ประกอบการวิชาชีพ ที่เกี่ยวข้องกับด้านต่างๆ	-	-	-	-	-	-	-	-	-	-	3. Technicians and associate professionals
4. เสมียน	-	87	37	-	-	-	-	-	-	-	4. Clerks
5. พนักงานบริการและผู้จำหน่ายสินค้า	-	-	522	-	-	-	-	-	-	-	5. Service workers and sell goods workers
6. ผู้ปฏิบัติงานที่มีฝีมือในด้านการเกษตร ป่าน้ำ และประมง	-	-	-	-	-	-	-	-	-	-	6. Skilled agricultural forest and fishery workers
7.ช่างฝีมือ และผู้ปฏิบัติงานที่เกี่ยวข้อง	113	-	-	-	-	-	-	-	-	-	7. Craft and associate professionals
8. ผู้ควบคุมเครื่องจักรโรงงานและเครื่องจักร และผู้ปฏิบัติงานด้านการประกอบ	-	-	705	-	-	-	-	-	174	-	8. Plant and machine controllers and assemblers
9. ผู้ประกอบการขายงานพื้นฐาน	-	-	-	-	-	-	-	-	-	-	9. Elementary occupations
10. คนงานซึ่งมิได้จำแนกไว้ในหมวดอื่น	-	-	544	490	303	77	342	-	354	-	10. Workers not classifiable by occupation
หญิง											FEMALE
1. ผู้จัดการ ข้าราชการระดับอาวุโส และผู้บัญชาการหน่วย	-	-	-	-	-	-	-	-	-	-	1. managers, senior officials and Legislators
2. ผู้ประกอบการวิชาชีพด้านต่างๆ	-	-	-	-	-	-	342	-	-	-	2. Professionals
3. เจ้าหน้าที่เทคนิคและผู้ประกอบการวิชาชีพ ที่เกี่ยวข้องกับด้านต่างๆ	-	-	-	-	-	-	-	-	-	-	3. Technicians and associate professionals
4. เสมียน	-	-	54	-	-	-	-	-	-	-	4. Clerks
5. พนักงานบริการและผู้จำหน่ายสินค้า	-	-	-	-	303	-	-	-	354	-	5. Service workers and sell goods workers
6. ผู้ปฏิบัติงานที่มีฝีมือในด้านการเกษตร ป่าน้ำ และประมง	-	-	-	-	-	-	-	-	-	-	6. Skilled agricultural forest and fishery workers
7.ช่างฝีมือ และผู้ปฏิบัติงานที่เกี่ยวข้อง	-	-	-	-	-	-	-	-	-	-	7. Craft and associate professionals
8. ผู้ควบคุมเครื่องจักรโรงงานและเครื่องจักร และผู้ปฏิบัติงานด้านการประกอบ	-	-	-	-	-	-	-	-	-	-	8. Plant and machine controllers and assemblers
9. ผู้ประกอบการขายงานพื้นฐาน	-	-	-	-	-	77	-	-	-	-	9. Elementary occupations
10. คนงานซึ่งมิได้จำแนกไว้ในหมวดอื่น	-	-	-	-	-	-	-	-	-	-	10. Workers not classifiable by occupation

ตารางที่ 14 จำนวนผู้ว่างงาน ที่แตกต่างกันมาก่อน จำนวนคนเคยมีที่ว่างก่อนๆ อุตสาหกรรมที่ว่างก่อนๆ พหุ และเขตภาคกลาง ภาคเหนือ (ต่อ)

TABLE 14 UNEMPLOYED PERSONS, EVER WORKED BY LAST OCCUPATION, LAST INDUSTRY, SEX AND AREA, NORTHERN REGION (Contd.)

อาชีพที่ว่างก่อน	รวม	อุตสาหกรรมที่ว่างก่อน										LAST OCCUPATION	
		เกษตรกรรม การปลูก และสวน Agriculture	การทำ เหมืองแร่ และถลุง Mining	การค้า และการ ขนส่ง Wholesale and retail trade	การผลิต Manufacturing	ไฟฟ้า และ โทรคมนาคม Electricity and communications	น้ำประปา และ น้ำเสีย Water supply and sewerage	การก่อสร้าง Construction	การขนส่ง การเก็บ การขนส่ง Transport, storage and communications	การเก็บ และ การขนส่ง Transportation and storage	ที่พักและ บริการ Accommodation and food service		ข้อมูล และการ สื่อสาร Information and communication
ทั้งหมด	10,109	810	-	1,866	-	-	-	2,969	67	295	-	-	TOTAL
ชาย	5,261	34	-	698	-	-	1,120	67	-	-	-	-	MALE
1. ผู้จัดการ ข้าราชการระดับอาวุโส และผู้บริหารอาวุโส	-	-	-	-	-	-	-	-	-	-	-	-	1. managers, senior officials and Legislators
2. ผู้ประกอบการอิสระระดับต่างๆ	-	-	-	-	-	-	-	-	-	-	-	-	2. Professionals
3. เจ้าหน้าที่เทคนิคและผู้ประกอบอาชีพ ที่ไม่เกี่ยวข้องกันต่างๆ	55	-	-	-	-	-	55	-	-	-	-	-	3. Technicians and associate professionals
4. เสมียน	123	-	-	-	-	-	-	-	-	-	-	-	4. Clerks
5. พนักงานบริการและผู้จำหน่ายสินค้า	833	-	-	-	-	-	312	-	-	-	-	-	5. Service workers and sell goods
6. ผู้ปฏิบัติงานที่มีฝีมือในด้านการเกษตร ป่าไม้ และประมง	-	-	-	-	-	-	-	-	-	-	-	-	6. Skilled agricultural forest and fishery workers
7. ช่างฝีมือ และผู้ปฏิบัติงานที่มีฝีมือ	1,681	-	-	598	-	-	1,080	91	-	-	-	-	7. Craft and associate professionals
8. ผู้ควบคุมเครื่องจักรและเครื่องจักร และผู้ปฏิบัติงานด้านการประกอบ	1,263	-	-	231	-	-	-	86	67	-	-	-	8. Plant and machine controllers and assemblers
9. ผู้ประกอบอาชีพงานพื้นฐาน	1,204	34	-	70	-	-	89	575	-	-	-	-	9. Elementary occupations
10. คนงานที่มีลักษณะไม่แน่นอน	-	-	-	-	-	-	-	-	-	-	-	-	10. Workers not classifiable by occupation

ตารางที่ 14 จำนวนผู้ว่างงาน ที่เคยทำงานก่อน จัดหมวดหมู่อาชีพที่ว่างงาน โดยอุตสาหกรรมที่ว่างงาน เพศ และเขตภาคกลาง ภาคเหนือ (ต่อ)
 TABLE 14 UNEMPLOYED PERSONS, EVER WORKED BY LAST OCCUPATION, LAST INDUSTRY, SEX AND AREA, NORTHERN REGION (Contd.)

อาชีพที่ว่างงาน	อุตสาหกรรมที่ว่างงาน (ต่อ) Last Industry (Contd.)										รวม	เพศ	อาชีพสุดท้าย	
	กิจกรรมอสังหาริมทรัพย์	กิจกรรมทางวิชาชีพและเทคนิค	การบริหารงานและสนับสนุน	การบริหารราชการ	การศึกษา	การดูแลสุขภาพและสังคม	ศิลปะ ความบันเทิง และนันทนาการ	บริการอื่น	งานครัวเรือน	กิจกรรมนอกอาณาเขต				ไม่ทราบ
	Real estate activities	Professional, scientific and technical activities	Administrative and support service activities	Public administration	Education	Health and social work	Art, entertainment and recreation	Other service	Activities of household	Extra-territorial	Unknown			
ยอดรวม	-	113	609	796	-	77	-	-	1,064	-	-	TOTAL		
ชาย	-	113	609	742	-	-	-	-	711	-	-	MALE		
1. ผู้จัดการ ข้าราชการระดับอาวุโส และผู้บริหารระดับสูง	-	-	-	-	-	-	-	-	-	-	-	1. managers, senior officials and Legislators		
2. ผู้ประกอบการระดับต่างๆ	-	-	-	-	-	-	-	-	-	-	-	2. Professionals		
3. เจ้าหน้าที่เทคนิคและผู้ประกอบการวิชาชีพที่ไม่เกี่ยวข้องกันต่างๆ	-	-	-	-	-	-	-	-	-	-	-	3. Technicians and associate professionals		
4. เสมียน	-	-	87	37	-	-	-	-	-	-	-	4. Clerks		
5. พนักงานบริการและผู้จำหน่ายสินค้า	-	-	522	-	-	-	-	-	-	-	-	5. Service workers and sell goods		
6. ผู้ปฏิบัติงานฝีมือในด้านการเกษตร ป่าไม้ และประมง	-	-	-	-	-	-	-	-	-	-	-	6. Skilled agricultural, forest and fishery workers		
7. ช่างฝีมือ และผู้ปฏิบัติงานที่ไม่เกี่ยวข้อง	-	113	-	-	-	-	-	-	-	-	-	7. Craft and associate professionals		
8. ผู้ควบคุมเครื่องจักรโรงงานและผู้เกี่ยวข้องและผู้ปฏิบัติงานด้านการขุด	-	-	-	705	-	-	-	-	174	-	-	8. Plant and machine controllers and assemblers		
9. ผู้ประกอบการเงินกู้	-	-	-	-	-	-	-	-	-	-	-	9. Elementary occupations		
10. คนงานฝีมือจำแนกไม่ได้โดยอาชีพ	-	-	-	-	-	-	-	-	-	-	-	10. Workers not classifiable by occupation		

ตารางที่ 14 จำนวนผู้ว่างงาน ที่เคยทำงานมาก่อน จัดแยกตามอาชีพที่ทำงานครั้งสุดท้าย อุตสาหกรรมที่ทำงานครั้งสุดท้าย เพศ และเขตการปกครอง ภาคเหนือ (ต่อ)
TABLE 14 UNEMPLOYED PERSONS, EVER WORKED BY LAST OCCUPATION, LAST INDUSTRY, SEX AND AREA, NORTHERN REGION (Contd.)

อาชีพที่ทำงานครั้งสุดท้าย Last occupation	อุตสาหกรรมที่ทำงานครั้งสุดท้าย (ต่อ) Last industry (Contd.)										ไม่ทราบ Unknown	LAST OCCUPATION
	กิจกรรม อสังหาริมทรัพย์ Real estate activities	กิจกรรมทางวิชาชีพ และเทคนิค Professional, scientific and technical activities	การบริหารสนับสนุน และสนับสนุน Administrative and support service activities	การบริหารราชการ และบริหาร Public admin- istration defence	การศึกษา Education	กิจกรรมด้านสุขภาพ และสังคมศาสตร์ Health and social work	ศิลปะ ความบันเทิง และนันทนาการ Art, entertainment	บริการอื่น Other service	งานครัวเรือน Activities of household	กิจกรรมนอก อาณาเขต Extra- territorial		
หญิง Female	-	-	54	-	-	77	-	-	-	354	-	FEMALE
1. ผู้จัดการ ข้าราชการระดับอาวุโส และผู้บริหาร Managers and senior officials	-	-	-	-	-	-	-	-	-	-	-	1. managers, senior officials and Legislators
2. ผู้ประกอบอาชีพด้านต่างๆ Professionals	-	-	-	-	-	-	-	-	-	-	-	2. Professionals
3. เจ้าหน้าที่เทคนิคและผู้ประกอบอาชีพ ที่เกี่ยวข้องกันต่างๆ Technicians and associate professionals	-	-	-	-	-	-	-	-	-	-	-	3. Technicians and associate professionals
4. เสมียน Clerks	-	-	54	-	-	-	-	-	-	-	-	4. Clerks
5. พนักงานบริการและผู้จำหน่ายสินค้า Service workers and sell goods	-	-	-	-	-	-	-	-	-	354	-	5. Service workers and sell goods
6. ผู้ปฏิบัติงานที่มีผลผลิตในด้านการเกษตร ป่านไม้ และประมง Skilled agricultural forest and fishery workers	-	-	-	-	-	-	-	-	-	-	-	6. Skilled agricultural forest and fishery workers
7. ช่างฝีมือ และผู้ปฏิบัติงานที่มีฝีมือ Craft and associate professionals	-	-	-	-	-	-	-	-	-	-	-	7. Craft and associate professionals
8. ผู้ควบคุมเครื่องจักรโรงงานและผู้เกี่ยวข้อง และผู้ปฏิบัติงานด้านการประกอบ และผู้ปฏิบัติงานด้านเครื่องจักร Plant and machine controllers and assemblers	-	-	-	-	-	-	-	-	-	-	-	8. Plant and machine controllers and assemblers
9. ผู้ประกอบอาชีพขั้นพื้นฐาน Elementary occupations	-	-	-	-	-	77	-	-	-	-	-	9. Elementary occupations
10. คนงานที่มีงานที่ไม่สามารถ จัดประเภทได้ Workers not classifiable by occupation	-	-	-	-	-	-	-	-	-	-	-	10. Workers not classifiable by occupation

ตารางที่ 14 จำนวนผู้ว่างงาน ที่เคยทำงานมาก่อน จำแนกตามอาชีพที่ทำงานครั้งสุดท้าย อุตสาหกรรมที่ทำงานครั้งสุดท้าย เพศ และเขตการปกครอง ภาคเหนือ (ต่อ)

TABLE 14 UNEMPLOYED PERSONS, EVER WORKED BY LAST OCCUPATION, LAST INDUSTRY, SEX AND AREA, NORTHERN REGION (Contd.)

หน่วยนับ: Person

ฉบับที่ 4/2559 - Quarter 4/2016

อาชีพที่ทำงานครั้งสุดท้าย	อุตสาหกรรมที่ทำงานครั้งสุดท้าย Last Industry										รวม	LAST OCCUPATION	
	เกษตรกรรม การปลูกไม้ และการประมง Agriculture	การทำ เหมืองแร่ และการขุดหิน Mining	การผลิต Manufacturing	ไฟฟ้า ก๊าซ และพลังงาน Electricity	การจำหน่าย น้ำประปา และของเสีย Water supply sewerage, waste	การก่อสร้าง Construction	การขนส่ง การพาณิชย์ การคมนาคม Transport, storage	การขนส่ง และ การเก็บรักษา Transportation and storage	ที่พักแรมและ บริการที่พักรวม Accommodation and food service	ข้อมูลข่าวสาร และการสื่อสาร Information and communication			บริการทางการเงินและ การประกันภัย Financial intermediation
รวมทั้งสิ้น	4,798	-	4,660	-	-	9,587	8,368	336	1,628	-	-	-	TOTAL
ชาย	2,460	-	1,686	-	-	7,720	3,326	336	1,378	-	-	-	MALE
1. ผู้จัดการ ข้าราชการระดับอาวุโส และผู้บริหารอาวุโส	-	-	-	-	-	407	-	-	-	-	-	-	1. managers, senior officials and Legislators
2. ผู้ประกอบการอิสระระดับต่างๆ	-	-	-	-	-	-	-	-	-	-	-	-	2. Professionals
3. เจ้าหน้าที่เทคนิคและผู้ประกอบการอาชีพ ที่ไม่เกี่ยวข้องกันต่างๆ	-	-	-	-	-	-	-	-	701	-	-	-	3. Technicians and associate professionals
4. เสมียน	-	-	-	-	-	-	-	-	-	-	-	-	4. Clerks
5. พนักงานบริการและผู้จำหน่ายสินค้า	-	-	-	-	-	-	3,326	-	677	-	-	-	5. Service workers and sell goods
6. ผู้ปฏิบัติงานที่มีฝีมือในด้านการเกษตร ป่าไม้ และประมง	1,164	-	-	-	-	-	-	-	-	-	-	-	6. Skilled agricultural forest and fishery workers
7. ช่างฝีมือ และผู้ปฏิบัติงานที่ไม่เกี่ยวข้อง	-	-	1,686	-	-	4,999	-	-	-	-	-	-	7. Craft and associate professionals
8. ผู้ควบคุมเครื่องจักรโรงงานและผู้ซ่อม และผู้ปฏิบัติงานด้านการประกอบ	-	-	-	-	-	-	-	336	-	-	-	-	8. Plant and machine controllers and assemblers
9. ผู้ประกอบการเชิงงานพื้นฐาน	1,296	-	-	-	-	2,713	-	-	-	-	-	-	9. Elementary occupations
10. คนงานที่มีลักษณะงานที่ไม่สามารถ จัดจำแนกได้โดยชัดแจ้ง	-	-	-	-	-	-	-	-	-	-	-	-	10. Workers not classifiable by occupation

ตารางที่ 14 จำนวนผู้ว่างงาน ที่เคยทำงานมาก่อน จำแนกตามอาชีพที่ทำงานครั้งสุดท้าย อุตสาหกรรมที่ทำงานครั้งสุดท้าย เพศ และเขตการปกครอง ภาคเหนือ (ต่อ)

TABLE 14 UNEMPLOYED PERSONS, EVER WORKED BY LAST OCCUPATION, LAST INDUSTRY, SEX AND AREA, NORTHERN REGION (Contd.)

ไตรมาสที่ 4/2559 - Quarter 4/2016

อาชีพที่ทำงานครั้งสุดท้าย	อุตสาหกรรมที่ทำงานครั้งสุดท้าย Last Industry										LAST OCCUPATION	
	เกษตรกรรม การปลูกไม้ และการปศุสัตว์ Agriculture	การทำ เหมืองแร่ และการขุดหิน Mining	การผลิต Manufacturing	ไฟฟ้า ก๊าซ และไอน้ำร้อนอื่น Electricity	การจำหน่าย น้ำประปา และน้ำเสีย Water supply sewerage, waste	การก่อสร้าง Construction	การขนส่ง การพาณิชย์ การคมนาคม Transport, storage	การขนส่ง และ การเก็บสินค้า Transportation and storage	ที่พักแรมและ บริการที่พักรถ Accommodation and food service	ข้อมูลข่าวสาร และการสื่อสาร Information and communication		กิจกรรมการเงินและ การประกันภัย Financial intermediation
หญิง	2,338	-	2,275	-	-	1,867	5,042	-	251	-	-	FEMALE
1. ผู้จัดการจ้างราชการระดับอาวุโส และผู้บริหารทุกระดับ	-	-	-	-	-	-	-	-	-	-	-	1. managers, senior officials and Legislators
2. ผู้ประกอบการระดับต่าง ๆ	-	-	-	-	-	-	-	-	-	-	-	2. Professionals
3. เจ้าหน้าที่เทคนิคและผู้ประกอบวิชาชีพ ที่เกี่ยวข้องกับสินค้า	-	-	-	-	-	-	-	-	-	-	-	3. Technicians and associate professionals
4. เสมียน	-	-	-	-	-	-	-	-	-	-	-	4. Clerks
5. พนักงานบริการและผู้จำหน่ายสินค้า	5,558	-	-	-	-	-	4,804	-	251	-	-	5. Service workers and sell goods
6. ผู้ปฏิบัติงานที่มีฝีมือในด้านการเกษตร ป่าไม้ และปศุสัตว์	1,261	-	-	-	-	-	-	-	-	-	-	6. Skilled agricultural forest and fishery workers
7. ข้าราชการ และผู้ปฏิบัติงานที่มีเกี่ยวข้อง	548	-	202	-	-	346	-	-	-	-	-	7. Craft and associate professionals
8. ผู้ควบคุมเครื่องจักรโรงงานและเครื่องจักร และผู้ปฏิบัติงานด้านการประกอบ	1,998	-	1,998	-	-	-	-	-	-	-	-	8. Plant and machine controllers and assemblers
9. ผู้ประกอบอาชีพขั้นพื้นฐาน	3,610	-	775	-	-	1,521	237	-	-	-	-	9. Elementary occupations
10. คนงานที่มีลักษณะงานที่ไม่สามารถ จำแนกได้	-	-	-	-	-	-	-	-	-	-	-	10. Workers not classifiable by occupation

ตารางที่ 14 จำนวนผู้ว่างงาน ที่เคยทำงานมาก่อน จำนวนตามอาชีพที่ครั้งสุดท้าย อาชีพที่เคยทำครั้งสุดท้าย และเขตภาคกลาง ภาคเหนือ (ต่อ)

TABLE 14 UNEMPLOYED PERSONS, EVER WORKED BY LAST OCCUPATION, LAST INDUSTRY, SEX AND AREA, NORTHERN REGION (Contd.)

ภาคเหนือภาค NON-MUNICIPAL AREA

อาชีพที่ครั้งสุดท้าย	อุตสาหกรรมที่ครั้งสุดท้าย (ต่อ) Last industry (Contd.)										LAST OCCUPATION	
	กิจการอสังหาริมทรัพย์ Real estate activities	กิจกรรมทางวิชาชีพและเทคนิค Professional, scientific and technical activities	การบริหารงานและสนับสนุน Administrative and support service activities	การบริหารราชการ pública Public administration	การศึกษา Education	สุขภาพและงานสังคม Health and social work	ศิลปะ ความบันเทิง และนันทนาการ Art, entertainment and recreation	บริการอื่น ๆ Other service	งานครัวเรือน Activities of household	กิจกรรมนอกอาณาเขต Extra-territorial		ไม่ทราบ Unknown
หญิง	-	-	490	303	342	-	-	-	-	-	-	FEMALE
1. ผู้จัดการ วิศวกร วิศวกรโยธา และผู้ปฏิบัติงานตาม	-	-	490	-	-	-	-	-	-	-	-	1. managers, senior officials and Legislators
2. ผู้ประกอบการค้าปลีกต่าง ๆ	-	-	-	-	342	-	-	-	-	-	-	2. Professionals
3. เจ้าหน้าที่เทคนิคและผู้ประกอบการค้าปลีกที่มีชื่อการค้าต่าง ๆ	-	-	-	-	-	-	-	-	-	-	-	3. Technicians and associate professionals
4. พนักงาน	-	-	-	-	-	-	-	-	-	-	-	4. Clerks
5. พนักงานบริการและผู้จำหน่ายสินค้า	-	-	-	303	-	-	-	-	-	-	-	5. Service workers and sell goods
6. ผู้ปฏิบัติงานที่มีชื่อการค้าตามเกษตรกรรม และประมง	-	-	-	-	-	-	-	-	-	-	-	6. Skilled agricultural forest and fishery workers
7. ช่างฝีมือ และผู้ปฏิบัติงานที่มีชื่อการค้า	-	-	-	-	-	-	-	-	-	-	-	7. Craft and associate professionals
8. ผู้ประกอบการช่างรับจ้างและช่างรับจ้าง และผู้ปฏิบัติงานด้านการประกอบ	-	-	-	-	-	-	-	-	-	-	-	8. Plant and machine controllers and assemblers
9. ผู้ประกอบการค้าปลีก	-	-	-	-	-	-	-	-	-	-	-	9. Elementary occupations
10. คนงานผู้มีชื่อการค้าที่ไม่ระบุชื่อ	-	-	-	-	-	-	-	-	-	-	-	10. Workers not classifiable by occupation

ตารางที่ 15 จำนวนลูกจ้าง จำแนกตามค่าจ้างเฉลี่ย สรรประโยชน์ฯ ที่ได้รับ อุตสาหกรรม และเพศ ภาคเหนือ
TABLE 15 EMPLOYEE BY AVERAGE WAGE, FRINGE BENEFIT, INDUSTRY AND SEX, NORTHERN REGION

อุตสาหกรรม	จำนวนลูกจ้าง Total Employee	ค่าจ้างเฉลี่ย					ลูกจ้างที่ได้รับผลประโยชน์อื่นๆ					Employee Receive Fringe Benefit					INDUSTRY
		Average Wage	โบนัส Bonus	ได้รับเป็นเงิน in Cash		เงินอื่นๆ Other Income	ค่าจ้างเวลา Overtime	ได้รับเป็นสิ่งของ in Kind			อาหาร Food	เครื่องแต่งกาย Clothes	ที่อยู่อาศัย Housing	อื่นๆ Others	MALE		
				ค่าจ้าง Wage	โบนัส Bonus			ค่าจ้างเวลา Overtime	เงินอื่นๆ Other Income	ค่าจ้างเวลา Overtime						เครื่องแต่งกาย Clothes	
ชาย	1,308.0	11,171.3	2.1	52.0	136.2	45.2	0.7	41.5	24.5								
1. เกษตรกรรม การป่าไม้ และการประมง	194.7	5,817.0	0.1	0.9	-	12.1	-	7.1	5.3					1. Agriculture, forestry and fishing			
2. การทำเหมืองแร่ และเหมืองหิน	15.3	13,874.8	0.8	2.5	1.2	-	-	0.4	-					2. Mining and quarrying			
3. การผลิต	175.9	9,232.7	0.4	19.1	19.0	1.4	-	7.5	1.3					3. Manufacturing			
4. ไฟฟ้า ก๊าซ ไอน้ำและระบบปรับอากาศ	18.1	34,501.6	0.2	1.7	5.5	-	-	2.4	0.2					4. Electricity, gas, steam and air conditioning supply			
5. การจัดหาน้ำ การจัดการและกรบำบัดน้ำเสีย ของเสีย และสิ่งมีขีด	5.9	9,304.2	-	0.4	0.1	-	-	0.5	-					5. Water supply, sewerage, waste management and remediation activities			
6. การก่อสร้าง	279.6	7,699.6	-	3.7	21.3	5.2	-	2.1	13.9					6. Construction			
7. การขนส่ง และการขุดลอก การซ่อมยานยนต์	188.9	9,255.3	0.2	8.2	21.3	5.9	0.1	4.3	3.3					7. Wholesale and retail trade; repair of motor vehicles and motorcycles			
8. การขนส่ง และสถานที่เก็บสินค้า	22.9	11,254.8	-	0.7	2.5	0.8	-	0.6	-					8. Transportation and storage			
9. ที่พักแรมและบริการที่พักอาศัย	36.8	9,790.3	-	1.5	4.9	17.2	-	2.8	-					9. Accommodation and food service activities			
10. ซ่อมแซมอาคารและการสื่อสาร	7.3	18,839.9	-	0.3	1.1	-	-	0.2	-					10. Information and communication			
11. กิจกรรมทางการเงินและการประกันภัย	24.5	22,718.3	-	0.5	3.9	0.3	0.1	0.5	-					11. Financial and insurance activities			
12. กิจกรรมอสังหาริมทรัพย์	0.9	26,921.6	-	-	-	-	-	0.1	-					12. Real estate activities			
13. กิจกรรมทางวิชาชีพ วิทยาศาสตร์ และเทคนิค	7.6	12,909.9	-	0.5	0.0	-	-	1.0	-					13. Professional, scientific and technical activities			
14. กิจกรรมการบริหารและการบริการสนับสนุน	24.2	10,646.2	-	1.6	2.3	0.3	-	0.2	-					14. Administrative and support service activities			
15. การบริหารราชการ การป้องกันประเทศ	178.4	16,392.5	0.1	1.3	40.7	0.3	-	6.3	-					15. Public administration and defence; compulsory social security			
16. การศึกษา	66.2	26,193.0	0.2	1.5	26.2	0.1	-	2.9	-					16. Education			
17. กิจกรรมด้านสุขภาพและงานสังคมสงเคราะห์	24.5	17,876.9	-	6.3	2.6	0.0	-	2.2	-					17. Human health and social work activities			
18. ศิลปะ ความบันเทิง และนันทนาการ	9.3	9,336.9	0.1	-	0.1	0.5	0.5	0.3	-					18. Arts, entertainment and recreation			
19. กิจกรรมบริการด้านอื่น ๆ	23.9	7,272.8	-	1.4	1.0	0.7	-	0.3	-					19. Other service activities			
20. กิจกรรมการจ้างงานในครัวเรือนส่วนบุคคล การสัลดินและบริกรที่ทำงานเพื่อใช้ในครัวเรือน	5.0	6,056.7	-	-	0.1	-	-	0.2	0.5					20. Activities of households as employers; undifferentiated goods and services-producing activities of households for own use			
21. กิจกรรมขององค์กรระหว่างประเทศ	0.1	23,289.9	-	-	-	-	-	-	-					21. Activities of extraterritorial organizations and bodies			
22. ไม่ทราบ	-	-	-	-	-	-	-	-	-					22. Unknown			
หญิง	1,049.2	11,496.5	2.0	58.6	158.5	51.8	0.8	30.9	21.1					FEMALE			
1. เกษตรกรรม การป่าไม้ และการประมง	146.4	4,716.4	-	-	0.3	4.8	-	0.9	5.1					1. Agriculture, forestry and fishing			
2. การทำเหมืองแร่ และเหมืองหิน	2.9	7,503.9	-	0.3	-	-	-	-	-					2. Mining and quarrying			
3. การผลิต	162.9	7,574.0	0.2	30.2	26.5	7.8	-	4.5	6.2					3. Manufacturing			
4. ไฟฟ้า ก๊าซ ไอน้ำและระบบปรับอากาศ	2.6	46,045.6	-	-	0.8	-	-	0.2	-					4. Electricity, gas, steam and air conditioning supply			
5. การจัดหาน้ำ การจัดการและกรบำบัดน้ำเสีย ของเสีย และสิ่งมีขีด	2.2	9,662.4	-	-	-	-	-	0.3	-					5. Water supply, sewerage, waste management and remediation activities			
6. การก่อสร้าง	59.8	6,094.0	-	-	-	0.1	-	0.2	4.6					6. Construction			
7. การขนส่ง และการขุดลอก การซ่อมยานยนต์	150.5	9,545.5	-	3.4	20.2	3.2	0.5	3.4	3.2					7. Wholesale and retail trade; repair of motor vehicles and motorcycles			
8. การขนส่ง และสถานที่เก็บสินค้า	5.8	10,537.2	-	0.2	0.2	-	-	0.3	-					8. Transportation and storage			
9. ที่พักแรมและบริการที่พักอาศัย	75.5	7,543.6	0.8	1.4	16.1	23.0	-	2.5	0.2					9. Accommodation and food service activities			
10. ซ่อมแซมอาคารและการสื่อสาร	6.0	18,372.9	-	0.4	0.7	0.2	-	0.2	-					10. Information and communication			
11. กิจกรรมทางการเงินและการประกันภัย	30.4	18,409.9	-	0.1	5.7	-	-	0.0	-					11. Financial and insurance activities			
12. กิจกรรมอสังหาริมทรัพย์	2.6	11,389.4	-	-	0.4	-	-	-	-					12. Real estate activities			
13. กิจกรรมทางวิชาชีพ วิทยาศาสตร์ และเทคนิค	7.8	13,281.2	0.1	0.4	0.2	-	-	0.6	-					13. Professional, scientific and technical activities			
14. กิจกรรมการบริหารและการบริการสนับสนุน	12.8	9,344.4	-	-	1.4	0.2	-	-	-					14. Administrative and support service activities			
15. การบริหารราชการ การป้องกันประเทศ	106.3	15,893.9	-	0.4	8.5	0.6	-	5.8	-					15. Public administration and defence; compulsory social security			
16. การศึกษา	134.4	22,337.4	0.9	0.7	44.7	3.1	-	2.9	1.1					16. Education			
17. กิจกรรมด้านสุขภาพและงานสังคมสงเคราะห์	91.4	17,023.9	-	21.0	25.1	1.5	-	5.8	-					17. Human health and social work activities			
18. ศิลปะ ความบันเทิง และนันทนาการ	11.0	8,207.5	-	0.1	6.2	0.4	-	0.5	0.7					18. Arts, entertainment and recreation			
19. กิจกรรมบริการด้านอื่น ๆ	16.0	8,352.1	-	-	1.5	0.8	-	0.1	-					19. Other service activities			
20. กิจกรรมการจ้างงานในครัวเรือนส่วนบุคคล การสัลดินและบริกรที่ทำงานเพื่อใช้ในครัวเรือน	19.5	5,550.3	-	-	-	6.0	-	2.8	-					20. Activities of households as employers; undifferentiated goods and services-producing activities of households for own use			
21. กิจกรรมขององค์กรระหว่างประเทศ	0.6	16,359.0	-	-	-	-	-	-	-					21. Activities of extraterritorial organizations and bodies			
22. ไม่ทราบ	-	-	-	-	-	-	-	-	-					22. Unknown			

ตารางที่ 15 จำนวนลูกจ้าง จำแนกตามค่าจ้างเฉลี่ย ผลประโยชน์อื่น ๆ ที่ได้รับ อุตสาหกรรม เพศ และเขตการปกครอง ภาคเหนือ (ต่อ)
TABLE 15 EMPLOYEE BY AVERAGE WAGE, FRINGE BENEFIT, INDUSTRY, SEX AND AREA, NORTHERN REGION (Contd.)

อุตสาหกรรม Industry	จำนวนลูกจ้าง Total Employee	ค่าจ้างเฉลี่ย Average Wage	ได้รับเป็นเงิน in Cash					ได้รับเป็นสิ่งของ in Kind					INDUSTRY
			โบนัส Bonus	ค่าล่วงเวลา Overtime	เงินอื่นๆ Other Income	อาหาร Food	เครื่องแต่งกาย Clothes	ที่อยู่อาศัย Housing	อื่นๆ Others				
อุตสาหกรรม ชาย	962.2	12,776.4	2.1	59.5	175.4	45.0	1.4	35.6	6.8	TOTAL			
1. เกษตรกรรม ปลูกป่าน้ำ และกาแฟ	510.3	12,742.7	1.0	27.8	79.7	18.7	0.6	20.4	3.3	MALE			
2. การขุดเหมืองแร่ และเหมืองหิน	40.4	5,961.8	0.1	-	-	1.7	-	1.4	0.7	1. Agriculture, forestry and fishing			
3. การผลิต	5.8	14,950.9	0.2	0.6	0.9	-	-	-	-	2. Mining and quarrying			
4. ไฟฟ้า ก๊าซ ไอน้ำ และระบบปรับอากาศ	71.4	9,865.0	0.3	12.3	12.1	1.1	-	2.9	1.3	3. Manufacturing			
5. การจัดหาสินค้า การจัดการและเก็บน้ำเสีย ของเสีย และสิ่งมีค่า	7.1	38,457.4	-	0.9	3.6	-	-	0.2	0.2	4. Electricity, gas, steam and air conditioning supply			
6. การก่อสร้าง	1.8	8,446.7	-	-	0.1	-	-	-	-	5. Water supply; sewerage, waste management and remediation activities			
7. การขนส่ง และการขายปลีก การซ่อมยานยนต์	94.1	8,348.9	-	1.8	0.8	0.8	-	0.5	1.0	6. Construction			
8. การขนส่ง และสถานที่เก็บสินค้า	84.0	9,409.2	0.2	3.3	13.3	1.4	-	2.5	0.1	7. Wholesale and retail trade; repair of motor vehicles and motorcycles			
9. ที่พักแรมและวิสาหกิจด้านอาหาร	9.4	14,262.9	-	0.6	0.6	-	-	0.6	-	8. Transportation and storage			
10. ข้อมูลข่าวสารและการสื่อสาร	25.1	10,005.1	-	0.5	3.8	12.4	-	2.8	-	9. Accommodation and food service activities			
11. กิจกรรมทางการเงินและการประกันภัย	4.9	14,454.0	-	0.3	0.1	-	-	0.2	-	10. Information and communication			
12. กิจกรรมอสังหาริมทรัพย์	9.7	25,138.9	-	0.4	2.0	0.3	0.1	0.5	-	11. Financial and insurance activities			
13. กิจกรรมทางวิชาชีพ วิทยาศาสตร์ และเทคนิค	0.4	8,205.9	-	-	-	-	-	0.1	-	12. Real estate activities			
14. กิจกรรมการบริหารและการบริการสนับสนุน	3.3	11,275.8	-	-	0.0	-	-	0.2	-	13. Professional, scientific and technical activities			
15. การบริหารราชการ การป้องกันประเทศ การประกันสังคม	15.8	11,187.7	-	1.3	2.3	0.3	-	0.2	-	14. Administrative and support service activities			
16. การศึกษา	84.3	18,441.1	0.1	1.3	24.9	0.2	-	4.6	-	15. Public administration and defence; compulsory social security			
17. กิจกรรมด้านสุขภาพและงานสังคมสงเคราะห์	32.6	26,225.9	0.1	1.5	13.2	-	-	1.3	-	16. Education			
18. ศิลปะ ความบันเทิง และนันทนาการ	10.5	17,769.5	-	3.1	1.9	0.0	-	2.2	-	17. Human health and social work activities			
19. กิจกรรมบริการด้านอื่น ๆ	3.8	9,849.5	0.1	-	0.1	0.5	0.5	0.1	-	18. Arts, entertainment and recreation			
20. กิจกรรมจ้างงานในครัวเรือนส่วนบุคคล กานผลิตสินค้าและบริการที่ซื้อเพื่อใช้ในครัวเรือน	3.8	10,510.1	-	-	-	0.1	-	0.3	-	19. Other service activities			
21. กิจกรรมขององค์กรระหว่างประเทศ	2.1	7,182.9	-	-	0.1	-	-	0.2	-	20. Activities of households as employers; undifferentiated goods and services-producing activities of households for own use			
22. ไม่ทราบ	0.1	23,289.9	-	-	-	-	-	-	-	21. Activities of extraterritorial organizations and bodies			
	-	-	-	-	-	-	-	-	-	22. Unknown			

ตารางที่ 15 จำนวนลูกจ้าง จำแนกตามค่าจ้างเฉลี่ย หมู่ประโยชน์อื่น ๆ ที่ได้รับ อุตสาหกรรม เพศ และเขตการปกครอง ภาคเหนือ (ต่อ)
TABLE 15 EMPLOYEE BY AVERAGE WAGE, FRINGE BENEFIT, INDUSTRY, SEX AND AREA, NORTHERN REGION (Contd.)

อุตสาหกรรม Industry	จำนวนลูกจ้าง Total Employee	ค่าจ้างเฉลี่ย Average Wage	ลูกจ้างที่ได้รับผลประโยชน์อื่นๆ Employee Receive Fringe Benefit							INDUSTRY
			ได้รับเป็นเงิน in Cash							
			โบนัส Bonus	ค่าล่วงเวลา Overtime	เงินอื่นๆ Other Income	อาหาร Food	เครื่องแต่งกาย Clothes	ที่อยู่อาศัย Housing	อื่นๆ Others	
หญิง Female	451.9	12,814.4	1.0	31.7	95.7	26.2	0.8	15.1	3.5	FEMALE
1. เกษตรกรรม การป่าไม้ และการประมง	24.7	4,815.1	-	-	-	0.3	-	-	0.2	1. Agriculture, forestry and fishing
2. การทำเหมืองแร่ และเหมืองหิน	0.8	8,834.6	-	-	-	-	-	-	-	2. Mining and quarrying
3. การผลิต	74.0	8,209.3	-	18.0	21.5	2.5	-	0.9	2.0	3. Manufacturing
4. ไฟฟ้า ก๊าซ ไอน้ำและระบบปรับอากาศ	1.9	46,351.8	-	-	0.8	-	-	-	-	4. Electricity, gas, steam and air conditioning supply
5. การจัดหา น้ำ การจัดการขยะการบำบัดน้ำเสีย ของเสีย และสิ่งมีพิษ	0.8	9,435.9	-	-	-	-	-	-	-	5. Water supply, sewerage, waste management and remediation activities
6. การก่อสร้าง	15.2	6,365.6	-	-	-	0.1	-	0.2	0.6	6. Construction
7. การขายส่ง และการขายปลีก การซ่อมยานยนต์	73.1	9,888.2	-	1.5	9.6	2.6	0.5	2.6	0.3	7. Wholesale and retail trade; repair of motor vehicles and motorcycles
8. การขนส่ง และสถานที่เก็บสินค้า	3.0	11,544.7	-	0.2	0.2	-	-	0.3	-	8. Transportation and storage
9. ที่พักแรมและบริการด้านอาหาร	46.8	7,902.2	0.8	0.3	12.3	14.6	0.2	1.9	0.2	9. Accommodation and food service activities
10. ข้อมูลข่าวสารและการสื่อสาร	4.5	18,740.3	-	0.4	0.1	-	-	-	-	10. Information and communication
11. กิจกรรมทางการเงินและการประกันภัย	13.4	19,874.7	-	0.1	4.2	-	-	0.0	-	11. Financial and insurance activities
12. กิจกรรมอสังหาริมทรัพย์	2.6	11,389.4	-	-	0.4	-	-	-	-	12. Real estate activities
13. กิจกรรมภาควิชาชีพ วิทยาศาสตร์ และเทคนิค	3.5	13,131.6	0.1	-	-	-	-	-	-	13. Professional, scientific and technical activities
14. กิจกรรมการบริหารและการบริการสนับสนุน	8.3	9,861.4	-	-	1.4	0.2	-	-	-	14. Administrative and support service activities
15. การบริหารราชการ การป้องกันประเทศ การป้องกันภัย	41.6	17,242.5	-	0.4	4.9	0.0	-	1.1	-	15. Public administration and defence; compulsory social security
16. การศึกษา	63.3	23,276.9	0.1	0.4	22.9	0.6	-	1.2	0.2	16. Education
17. กิจกรรมด้านสุขภาพและงานสังคมสงเคราะห์	46.5	17,483.6	-	10.4	11.8	0.3	-	4.2	-	17. Human health and social work activities
18. ศิลปะ ความบันเทิง และนันทนาการ	6.9	8,662.9	-	0.1	4.8	-	-	0.1	-	18. Arts, entertainment and recreation
19. กิจกรรมบริการด้านอื่น ๆ	8.6	9,982.8	-	-	1.0	0.8	-	0.1	-	19. Other service activities
20. กิจกรรมการจ้างงานในครัวเรือนส่วนบุคคล การผลิตสินค้าและบริการที่ขึ้นเองเพื่อใช้ครัวเรือน	11.9	6,006.8	-	-	-	4.2	0.1	2.3	-	20. Activities of households as employers, undifferentiated goods and services-producing activities of households for own use
21. กิจกรรมขององค์กรระหว่างประเทศ	0.6	16,359.0	-	-	-	-	-	-	-	21. Activities of extraterritorial organizations and bodies
22. ไม่ทราบ	-	-	-	-	-	-	-	-	-	22. Unknown

ตารางที่ 15 จำนวนลูกจ้าง จำนวนค่าจ้างเฉลี่ย ผลประโยชน์อื่น ๆ ที่ได้รับ อุตสาหกรรม เขต และเขตการปกครอง ภาคเหนือ (ต่อ)
TABLE 15 EMPLOYEE BY AVERAGE WAGE, FRINGE BENEFIT, INDUSTRY, SEX AND AREA, NORTHERN REGION (Contd.)

หน่วยนับพัน : In Thousands

อุตสาหกรรม	จำนวนลูกจ้าง Total Employee	ลูกจ้างที่ได้รับผลประโยชน์อื่น ๆ Employee Receive Fringe Benefit										INDUSTRY	
		ได้รับเป็นเงิน In Cash					ได้รับเป็นสิ่งของ In Kind						
		ค่าจ้างเฉลี่ย Average Wage	โบนัส Bonus	ค่าล่วงเวลา Overtime	เงินอื่นๆ Other Income	อาหาร Food	เครื่องแต่งกาย Clothes	ที่อยู่อาศัย Housing	อื่นๆ Others	TOTAL			
อุตสาหกรรม	1,395.0	0.0	0.0	0.0	0.0	0.0	0.0	0.0	0.0	0.0	0.0	0.0	TOTAL
ชาย	797.7	16,883.4	-	13.8	14.0	1.2	-	1.6	-	1.6	-	-	MALE
1. เกษตรกรรม ปลูกไม้ และ การประมง	154.3	8,323.0	-	-	1.4	0.4	-	0.7	-	-	-	-	1. Agriculture, forestry and fishing
2. การทำเหมืองแร่ และเหมืองหิน	9.5	6,604.8	-	1.4	1.6	0.6	-	-	-	-	-	-	2. Mining and quarrying
3. การผลิต	102.5	4,941.7	-	-	-	2.3	-	0.4	-	0.4	-	0.5	3. Manufacturing
4. ไฟฟ้า ก๊าซ ไอน้ำ และระบบปรับอากาศ	11.0	-	-	-	-	-	-	-	-	-	-	-	4. Electricity, gas, steam and air conditioning supply
5. การจัดการน้ำ การจัดการและบำบัดน้ำเสีย ของเสีย และสิ่งมีค่า	4.0	-	-	-	-	-	-	-	-	-	-	-	5. Water supply; sewerage, waste management and remediation activities
6. การก่อสร้าง	185.5	10,166.0	1.0	24.2	56.5	26.5	0.1	21.1	21.2	21.1	21.2	21.2	6. Construction
7. การขนส่ง และการขายปลีก การซ่อมยานยนต์	104.9	5,779.1	-	0.9	-	10.4	-	5.7	4.6	5.7	4.6	4.6	7. Wholesale and retail trade; repair of motor vehicles and motorcycles
8. การขนส่ง และสถานที่เก็บสินค้า	13.6	13,216.6	0.6	1.9	0.3	-	-	0.4	-	0.4	-	-	8. Transportation and storage
9. ที่พักแรมและวิสาหกิจด้านอาหาร	11.7	8,792.3	0.1	6.9	6.9	0.3	-	4.6	-	4.6	-	-	9. Accommodation and food service activities
10. ข้อมูลข่าวสารและการสื่อสาร	2.4	31,994.1	0.2	0.8	1.9	-	-	2.2	-	2.2	-	-	10. Information and communication
11. กิจกรรมทางการเงินและการประกันภัย	14.9	9,696.0	-	0.4	-	-	-	0.5	-	0.5	-	-	11. Financial and insurance activities
12. กิจกรรมอสังหาริมทรัพย์	0.5	7,370.4	-	1.8	2.9	4.4	-	1.6	12.9	1.6	12.9	12.9	12. Real estate activities
13. กิจกรรมความรู้ วิทยาศาสตร์ และเทคนิค	4.3	9,131.9	-	4.9	8.0	4.5	0.1	1.8	3.3	1.8	3.3	3.3	13. Professional, scientific and technical activities
14. กิจกรรมการบริหารและการบริการสนับสนุน	8.4	9,172.5	-	0.1	1.9	0.8	-	-	-	-	-	-	14. Administrative and support service activities
15. การบริหารราชการ การป้องกันประเทศ การประกันสังคม	94.1	9,330.0	-	1.0	1.1	4.8	-	-	-	-	-	-	15. Public administration and defence; compulsory social security
16. การศึกษา	33.5	27,712.7	-	-	1.0	-	-	-	-	-	-	-	16. Education
17. กิจกรรมด้านสุขภาพและงานสังคมสงเคราะห์	14.0	21,145.1	-	0.2	1.9	-	-	-	-	-	-	-	17. Human health and social work activities
18. ศิลปะ ความบันเทิง และนันทนาการ	5.5	40,000.0	-	-	-	-	-	-	-	-	-	-	18. Arts, entertainment and recreation
19. กิจกรรมบริการด้านอื่น ๆ	20.1	14,158.8	-	0.5	-	-	-	-	0.7	-	-	-	19. Other service activities
20. กิจกรรมการจ้างงานในครัวเรือนส่วนบุคคล กานผลิตสินค้าและบริการที่ซื้อเพื่อใช้ในครัวเรือน	2.9	9,632.0	-	0.3	-	-	-	-	-	-	-	-	20. Activities of households as employers; undifferentiated goods and services-producing activities of households for own use
21. กิจกรรมขององค์กรระหว่างประเทศ	-	14,556.7	-	-	15.9	0.1	-	1.7	-	1.7	-	-	21. Activities of extraterritorial organizations and bodies
22. ไม่ทราบ	-	26,161.0	0.1	-	13.1	0.1	-	1.6	-	1.6	-	-	22. Unknown

ตารางที่ 15 จำนวนลูกจ้าง จำนวนค่าจ้างเฉลี่ย และประโยชน์ที่ได้รับ อุตสาหกรรม เพศ และเขตภาคของ ภาคเหนือ (ต่อ)
TABLE 15 EMPLOYEE BY AVERAGE WAGE, FRINGE BENEFIT, INDUSTRY, SEX AND AREA, NORTHERN REGION (Contd.)

หน่วยเป็นพัน : in Thousands

อุตสาหกรรม	จำนวนลูกจ้าง Total Employee	ค่าจ้างเฉลี่ย Average Wage	ลูกจ้างที่ได้รับผลประโยชน์อื่นๆ Employee Receive Fringe Benefit							INDUSTRY
			ได้รับเป็นเงิน in Cash							
			โบนัส Bonus	ค่าล่วงเวลา Overtime	เงินอื่นๆ Other Income	อาหาร Food	เครื่องแต่งกาย Clothes	ที่อยู่อาศัย Housing	อื่นๆ Others	
หญิง	597.3	10,499.4	0.9	26.8	62.8	25.6	-	15.8	17.6	FEMALE
1. เกษตรกรรม การป่าไม้ และการประมง	121.7	4,696.4	-	-	0.3	4.6	-	0.9	4.9	1. Agriculture, forestry and fishing
2. การทำเหมืองแร่ และเหมืองหิน	2.1	7,024.0	-	0.3	-	-	-	-	-	2. Mining and quarrying
3. การผลิต	88.9	7,045.2	0.2	12.2	5.0	5.3	-	3.5	4.2	3. Manufacturing
4. ไฟฟ้า ก๊าซ ไอน้ำ และระบบปรับอากาศ	0.7	45,141.6	-	-	-	-	-	0.2	-	4. Electricity, gas, steam and air conditioning supply
5. การจัดหาสินค้า การจัดการและการบำบัดน้ำเสีย ของเสีย และสิ่งปนเปื้อน	1.4	9,795.5	-	-	-	-	-	0.3	-	5. Water supply, sewerage, waste management and remediation activities
6. การก่อสร้าง	44.6	6,001.7	-	-	-	-	-	-	4.0	6. Construction
7. การขนส่ง และทางขีปนาวุธ การซ่อมยานยนต์	77.4	9,221.7	-	1.9	10.6	0.6	-	0.8	2.9	7. Wholesale and retail trade; repair of motor vehicles and motorcycles
8. การขนส่ง และสถานที่เก็บสินค้า	2.8	9,437.3	-	-	-	-	-	-	-	8. Transportation and storage
9. ที่พักแรมและบริการด้านอาหาร	28.7	6,999.6	-	1.1	3.8	8.4	-	0.6	-	9. Accommodation and food service activities
10. ข้อมูลข่าวสารและการสื่อสาร	1.4	17,217.3	-	-	0.6	0.2	-	0.2	-	10. Information and communication
11. กิจกรรมทางการเงินและการประกันภัย	17.0	17,418.5	-	-	1.6	-	-	-	-	11. Financial and insurance activities
12. กิจกรรมอสังหาริมทรัพย์	-	-	-	-	-	-	-	-	-	12. Real estate activities
13. กิจกรรมภาควิชาชีพ วิทยาศาสตร์ และเทคนิค	4.4	13,400.4	-	0.4	0.2	-	-	0.6	-	13. Professional, scientific and technical activities
14. กิจกรรมการบริหารและการบริการสนับสนุน	4.4	8,370.4	-	-	-	-	-	-	-	14. Administrative and support service activities
15. การบริหารราชการ การป้องกันประเทศ การประมงและอื่นๆ	66.7	15,093.6	-	-	3.6	0.6	-	4.6	-	15. Public administration and defence; compulsory social security
16. การศึกษา	71.1	21,501.9	0.8	0.4	21.9	2.5	-	1.6	0.9	16. Education
17. กิจกรรมด้านสุขภาพและงานสังคมสงเคราะห์	44.9	16,548.2	-	10.6	13.3	1.2	-	1.6	-	17. Human health and social work activities
18. ศิลปะ ความบันเทิง และนันทนาการ	4.1	7,447.7	-	-	1.4	0.4	-	0.4	0.7	18. Arts, entertainment and recreation
19. กิจกรรมบริการด้านอื่น ๆ	7.4	6,449.0	-	-	0.5	-	-	-	-	19. Other service activities
20. กิจกรรมการจ้างงานในครัวเรือนส่วนบุคคล การผลิตสินค้าและบริการที่เชื่อมโยงเพื่อใช้ในครัวเรือน	7.6	4,890.1	-	-	-	1.8	-	0.4	-	20. Activities of households as employers, undifferentiated goods and services-producing activities of households for own use
21. กิจกรรมขององค์การระหว่างประเทศ	-	-	-	-	-	-	-	-	-	21. Activities of extraterritorial organizations and bodies
22. ไม่ทราบ	-	-	-	-	-	-	-	-	-	22. Unknown

ตารางที่ 16 จำนวนลูกจ้างเอกชน จำนวนตามค่าจ้างเฉลี่ย ผลประโยชน์ที่ได้รับ อุตสาหกรรม เพศ และเขตการปกครอง ภาคเหนือ (ต่อ)
TABLE 16 PRIVATE EMPLOYEE BY AVERAGE WAGE, FRINGE BENEFIT, INDUSTRY, SEX AND AREA, NORTHERN REGION (Contd.)

หน่วยเป็นพัน : in Thousands

อุตสาหกรรม Industry	จำนวนลูกจ้าง เอกชน Total Private Employee	ลูกจ้างเอกชนที่ได้รับผลประโยชน์อื่น ๆ Private Employee Receive Fringe Benefit										INDUSTRY
		ได้รับเป็นเงิน In Cash					ได้รับเป็นสิ่งของ In Kind					
		โบนัส Bonus	ค่าล่วงเวลา Overtime	เงินอื่นๆ Other Income	อาหาร Food	เครื่องแต่งกาย Clothes	ที่อยู่อาศัย Housing	อื่นๆ Others				
ยอดรวม	675.5	9,161.5	41.8	92.5	44.2	1.2	19.9	6.1	TOTAL			
ชาย	368.1	9,403.0	0.9	36.3	18.6	0.5	11.6	2.6	MALE			
1. เกษตรกรรม การป่าไม้ และการประมง	39.6	5,852.4	0.1	-	1.7	-	1.4	0.7	1. Agriculture, forestry and fishing			
2. การทำเหมืองแร่ และหิน	4.9	14,746.9	0.2	0.6	-	-	-	-	2. Mining and quarrying			
3. การผลิต	70.6	9,669.4	0.3	11.8	12.1	-	2.9	0.9	3. Manufacturing			
4. ไฟฟ้า ก๊าซ ไอน้ำและระบบปรับอากาศ	0.2	16,614.7	-	0.1	-	-	-	-	4. Electricity, gas, steam and air conditioning supply			
5. การจัดหาน้ำ การจัดการและบำบัดน้ำเสีย ของเสีย และสิ่งปฏิกูล	0.1	4,000.0	-	-	0.1	-	-	-	5. Water supply, sewerage, waste management and remediation activities			
6. การก่อสร้าง	93.6	8,331.9	-	1.8	0.8	-	0.5	1.0	6. Construction			
7. การขนส่ง และการขายปลีก การซ่อมยานยนต์	83.8	9,410.3	0.2	3.3	13.3	-	2.5	0.1	7. Wholesale and retail trade; repair of motor vehicles and motorcycles			
8. การขนส่ง และสถานที่รับสินค้า	5.7	9,098.5	-	0.3	0.4	-	0.2	-	8. Transportation and storage			
9. ที่พักแรมและบริการด้านอาหาร	25.1	10,005.1	-	0.5	3.8	-	2.8	-	9. Accommodation and food service activities			
10. ข้อมูลข่าวสารและการสื่อสาร	3.7	12,156.1	-	0.1	0.0	-	0.1	-	10. Information and communication			
11. กิจกรรมทางการเงินและการประกันภัย	7.6	24,573.7	-	0.2	1.8	-	0.4	-	11. Financial and insurance activities			
12. กิจกรรมอสังหาริมทรัพย์	0.4	8,205.9	-	-	-	-	0.1	-	12. Real estate activities			
13. กิจกรรมทางวิชาชีพ วิทยาศาสตร์ และเทคนิค	2.3	11,009.9	-	-	0.0	-	-	-	13. Professional, scientific and technical activities			
14. กิจกรรมการบริการและการสนับสนุน	15.8	11,187.7	-	1.3	2.3	-	0.2	-	14. Administrative and support service activities			
15. การบริหารราชการ การป้องกันประเทศ การประมงที่สังคม	-	-	-	-	-	-	-	-	15. Public administration and defence; compulsory social security			
16. การศึกษา	5.4	13,789.5	-	0.5	0.4	-	0.2	-	16. Education			
17. กิจกรรมด้านสุขภาพและงานสังคมสงเคราะห์	0.8	7,968.9	-	-	0.1	-	-	-	17. Human health and social work activities			
18. ศิลปะ ความบันเทิง และนันทนาการ	2.5	9,454.5	0.1	-	-	0.5	0.1	-	18. Arts, entertainment and recreation			
19. กิจกรรมบริการด้านอื่น ๆ	3.8	10,510.1	-	-	-	-	0.3	-	19. Other service activities			
20. กิจกรรมการจ้างงานในครัวเรือนส่วนบุคคล การผลิตสินค้าและบริการที่ทำขึ้นเองเพื่อใช้ในครัวเรือน	2.1	7,182.9	-	-	0.1	-	0.2	-	20. Activities of households as employers, undifferentiated goods and services-producing activities of households for own use			
21. กิจกรรมขององค์กรระหว่างประเทศ	0.1	23,289.9	-	-	-	-	-	-	21. Activities of extraterritorial organizations and bodies			
22. ไม่ทราบ	-	-	-	-	-	-	-	-	22. Unknown			

ตารางที่ 16 จำนวนลูกจ้างเอกชน จำนวนตามค่าจ้างเฉลี่ย ผลประโยชน์ที่ได้รับ อุตสาหกรรม เพศ และเขตการปกครอง ภาคเหนือ (ต่อ)
TABLE 16 PRIVATE EMPLOYEE BY AVERAGE WAGE, FRINGE BENEFIT, INDUSTRY, SEX AND AREA, NORTHERN REGION (Contd.)

อุตสาหกรรม	จำนวนลูกจ้าง เอกชน Total Private Employee	อุตสาหกรรม MUNICIPAL AREA										INDUSTRY		
		ได้รับเป็นเงิน In Cash					ได้รับเป็นสิ่งของ In Kind							
		โบนัส Bonus	ค่าล่วงเวลา Overtime	เงินอื่นๆ Other Income	อาหาร Food	เครื่องแต่งกาย Clothes	ที่อยู่อาศัย Housing	อื่นๆ Others						
		ค่าจ้างเฉลี่ย Average Wage	21.3	56.2	25.6	0.8	8.2	3.5					FEMALE	
หญิง	307.4	8,872.3												
1.เกษตรกรรม การป่าไม้ และการประมง	24.0	4,599.5	-	-	-	-	-	-	0.3	-	-	-	0.2	1. Agriculture, forestry and fishing
2.การทำเหมืองแร่ และหิน	0.8	8,834.6	-	-	-	-	-	-	-	-	-	-	-	2. Mining and quarrying
3. การผลิต	73.9	8,217.3	-	18.0	21.5	-	-	0.9	2.5	-	-	2.0	-	3. Manufacturing
4. ไฟฟ้า ก๊าซ ไอน้ำและระบบปรับอากาศ	0.2	11,000.0	-	-	0.2	-	-	-	-	-	-	-	-	4. Electricity, gas, steam and air conditioning supply
5. การจัดหา การจัดการและการบำบัดน้ำเสีย ของเสีย และสิ่งปฏิกูล	0.2	7,800.0	-	-	-	-	-	-	-	-	-	-	-	5. Water supply, sewerage, waste management and remediation activities
6. การก่อสร้าง	15.2	6,365.6	-	-	-	-	-	0.2	0.1	-	-	0.6	-	6. Construction
7. การขายส่ง และการขายปลีก การซ่อมยานยนต์	72.9	9,894.7	-	1.5	9.6	-	0.5	2.6	2.4	-	-	0.3	-	7. Wholesale and retail trade; repair of motor vehicles and motorcycles
8. การขนส่ง และสถานที่เก็บสินค้า	1.2	9,798.5	-	-	0.2	-	-	-	-	-	-	-	-	8. Transportation and storage
9. ที่พักแรมและบริการด้านอาหาร	46.8	7,902.2	0.8	0.3	12.3	-	0.2	1.9	14.6	-	-	0.2	-	9. Accommodation and food service activities
10. ข้อมูลข่าวสารและการสื่อสาร	1.3	11,400.2	-	-	0.1	-	-	-	-	-	-	-	-	10. Information and communication
11. กิจกรรมทางการเงินและการประกันภัย	9.4	18,230.3	-	0.1	3.9	-	-	-	-	-	-	-	-	11. Financial and insurance activities
12. กิจกรรมอสังหาริมทรัพย์	2.6	11,389.4	-	-	0.4	-	-	-	-	-	-	-	-	12. Real estate activities
13. กิจกรรมทางวิชาชีพ วิทยาศาสตร์ และเทคนิค	2.9	9,393.2	0.1	-	-	-	-	-	-	-	-	-	-	13. Professional, scientific and technical activities
14. กิจกรรมการบริหารและการบริการสนับสนุน	8.2	9,381.4	-	-	1.4	-	-	-	0.2	-	-	-	-	14. Administrative and support service activities
15. การบริหารราชการ การป้องกันประเทศ การประกันสังคม	-	-	-	-	-	-	-	-	-	-	-	-	-	15. Public administration and defence; compulsory social security
16. การศึกษา	12.7	14,256.8	-	-	0.8	-	-	-	0.4	-	-	0.2	-	16. Education
17. กิจกรรมด้านสุขภาพและงานสังคมสงเคราะห์	7.9	10,015.1	-	1.3	0.1	-	-	-	0.2	-	-	-	-	17. Human health and social work activities
18. ศิลปะ ความบันเทิง และนันทนาการ	6.4	8,558.3	-	-	4.8	-	-	0.0	-	-	-	-	-	18. Arts, entertainment and recreation
19. กิจกรรมบริการด้านอื่น ๆ	8.5	10,007.8	-	-	1.0	-	-	0.1	0.8	-	-	-	-	19. Other service activities
20. กิจกรรมการจ้างงานในครัวเรือนส่วนบุคคล การผลิตสินค้าและบริการที่ทำขึ้นเพื่อใช้ในครัวเรือน	11.9	6,006.8	-	-	-	-	0.1	2.3	4.2	-	-	-	-	20. Activities of households as employers; undifferentiated goods and services-producing activities of households for own use
21. กิจกรรมขององค์กรระหว่างประเทศ	0.6	16,359.0	-	-	-	-	-	-	-	-	-	-	-	21. Activities of extraterritorial organizations and bodies
22. ไม่ทราบ	-	-	-	-	-	-	-	-	-	-	-	-	-	22. Unknown

ตารางที่ 16 จำนวนลูกจ้างเอกชน จำนวนตามค่าจ้างเฉลี่ย และประโยชน์ที่ได้รับ อุตสาหกรรม เขต และเขตการปกครอง ภาคเหนือ (ต่อ)
TABLE 16 PRIVATE EMPLOYEE BY AVERAGE WAGE, FRINGE BENEFIT, INDUSTRY, SEX AND AREA, NORTHERN REGION (Contd.)

อุตสาหกรรม Industry	จำนวนลูกจ้าง เอกชน Total Private Employee	ลูกจ้างเอกชนที่ได้รับผลประโยชน์อื่น ๆ Private Employee Receive Fringe Benefit										INDUSTRY
		ได้รับเป็นเงิน In Cash					ได้รับเป็นสิ่งของ In Kind					
		โบนัส Bonus	ค่าล่วงเวลา Overtime	เงินอื่นๆ Other Income	อาหาร Food	เครื่องแต่งกาย Clothes	ที่อยู่อาศัย Housing	อื่นๆ Others				
		ค่าจ้างเฉลี่ย Average Wage	16.0	24.3	22.1	6.8	17.6					FEMALE
หญิง	419.2	7,129.3	0.2	16.0	24.3	22.1	6.8	17.6				
1.เกษตรกรรม การป่าไม้ และการประมง	121.7	4,696.4	-	-	0.3	4.6	0.9	4.9				1. Agriculture, forestry and fishing
2.การทำเหมืองแร่ และหิน	2.1	7,024.0	-	0.3	-	-	-	-				2. Mining and quarrying
3. การผลิต	88.6	7,047.0	0.2	12.2	5.0	5.3	3.5	4.2				3. Manufacturing
4. ไฟฟ้า ก๊าซ ไอน้ำและระบบปรับอากาศ	-	-	-	-	-	-	-	-				4. Electricity, gas, steam and air conditioning supply
5. การจัดหา การจัดการและการบำบัดน้ำเสีย ของเสีย และสิ่งปฏิกูล	0.2	7,800.0	-	-	-	-	-	-				5. Water supply, sewerage, waste management and remediation activities
6. การก่อสร้าง	44.6	6,001.7	-	-	-	-	-	4.0				6. Construction
7. การขายส่ง และการขายปลีก การซ่อมยานยนต์	77.4	9,221.7	-	1.9	10.6	0.6	0.8	2.9				7. Wholesale and retail trade; repair of motor vehicles and motorcycles
8. การขนส่ง และสถานที่เก็บสินค้า	1.5	9,567.4	-	-	-	-	-	-				8. Transportation and storage
9. ที่พักแรมและบริการด้านอาหาร	28.1	6,968.8	-	1.1	3.8	8.0	0.6	-				9. Accommodation and food service activities
10. ข้อมูลข่าวสารและการสื่อสาร	1.4	17,217.3	-	-	0.6	0.2	0.2	-				10. Information and communication
11. กิจกรรมทางการเงินและการประกันภัย	14.2	14,967.4	-	-	1.6	-	-	-				11. Financial and insurance activities
12. กิจกรรมอสังหาริมทรัพย์	-	-	-	-	-	-	-	-				12. Real estate activities
13. กิจกรรมทางวิชาชีพ วิทยาศาสตร์ และเทคนิค	2.7	12,998.1	-	-	-	-	-	-				13. Professional, scientific and technical activities
14. กิจกรรมการบริหารและการบริหารสนับสนุน	3.8	7,574.6	-	-	-	-	-	-				14. Administrative and support service activities
15. การบริหารราชการ การป้องกันประเทศ การประกันสังคม	-	-	-	-	-	-	-	-				15. Public administration and defence; compulsory social security
16. การศึกษา	10.8	12,555.6	-	-	-	1.2	-	0.9				16. Education
17. กิจกรรมด้านสุขภาพและงานสังคมและคราหะ	3.4	10,826.6	-	0.5	0.5	-	-	-				17. Human health and social work activities
18. ศิลปะ ความบันเทิง และนันทนาการ	3.6	7,363.5	-	-	1.4	0.4	0.4	0.7				18. Arts, entertainment and recreation
19. กิจกรรมบริการด้านอื่น ๆ	7.4	6,449.0	-	-	0.5	-	-	-				19. Other service activities
20. กิจกรรมการจ้างงานในครัวเรือนส่วนบุคคล การผลิตสินค้าและบริการที่ทำขึ้นเองเพื่อใช้ในครัวเรือน	7.6	4,830.1	-	-	-	1.8	0.4	-				20. Activities of households as employers; undifferentiated foods and services-producing activities of households for own use
21. กิจกรรมขององค์กรระหว่างประเทศ	-	-	-	-	-	-	-	-				21. Activities of extraterritorial organizations and bodies
22. ไม่ทราบ	-	-	-	-	-	-	-	-				22. Unknown

ตารางที่ 17 จำนวนลูกจ้างรัฐบาล จำนวนตามค่าจ้างเฉลี่ย ผลประโยชน์ที่ได้รับ อุตสาหกรรม เพศ และเขตการปกครอง ภาคเหนือ (ต่อ)

อุตสาหกรรม	จำนวน ลูกจ้างรัฐบาล Total Government Employee	ลูกจ้างรัฐบาลที่ได้รับเงิน In Cash					ลูกจ้างรัฐบาลที่ได้รับผลประโยชน์อื่น ๆ Government Employee Receive Fringe Benefit					INDUSTRY
		ค่าจ้างเฉลี่ย Average Wage	โบนัส Bonus	ได้รับเป็นเงิน In Cash		เงินอื่น ๆ Other Income	ได้รับเป็นสิ่งของ In Kind					
				ค่าล่วงเวลา Overtime	ค่าจ้าง Food		เครื่องแต่งกาย Clothes	ที่อยู่อาศัย Housing	อื่นๆ Others			
หญิง	178.1	18,431.9	0.8	10.9	38.5	3.5	-	-	-	8.9	-	FEMALE
1. เกษตรกรรม การป่าไม้ และการประมง	-	-	-	-	-	-	-	-	-	-	-	1. Agriculture, forestry and fishing
2. การทำเหมืองแร่ และเหมืองหิน	-	-	-	-	-	-	-	-	-	-	-	2. Mining and quarrying
3. การผลิต	0.3	6,400.0	-	-	-	-	-	-	-	-	-	3. Manufacturing
4. ไฟฟ้า ก๊าซ ไอน้ำ และระบบปรับอากาศ	0.7	45,141.6	-	-	-	-	-	-	-	0.2	-	4. Electricity, gas, steam and air conditioning supply
5. การจัดทำน้ำ การจัดการและบำบัดน้ำเสีย ของเสีย และสิ่งมีค่า	1.1	10,197.9	-	-	-	-	-	-	-	0.3	-	5. Water supply, sewerage, waste management and remediation activities
6. การก่อสร้าง	-	-	-	-	-	-	-	-	-	-	-	6. Construction
7. การขนส่ง และการขายปลีก การซ่อมยานยนต์	-	-	-	-	-	-	-	-	-	-	-	7. Wholesale and retail trade; repair of motor vehicles and motorcycles
8. การขนส่ง และสถานที่เก็บสินค้า	1.2	9,276.9	-	-	-	-	-	-	-	-	-	8. Transportation and storage
9. ที่พักแรมและอาหารการบริการ	0.6	6,533.2	-	-	-	0.4	-	-	-	-	-	9. Accommodation and food service activities
10. ข้อมูลข่าวสารและการสื่อสาร	-	-	-	-	-	-	-	-	-	-	-	10. Information and communication
11. กิจกรรมทางการเงินและการประกันภัย	2.9	29,469.2	-	-	-	-	-	-	-	-	-	11. Financial and insurance activities
12. กิจกรรมอสังหาริมทรัพย์	-	-	-	-	-	-	-	-	-	-	-	12. Real estate activities
13. กิจกรรมทางวิชาชีพ วิทยาศาสตร์ และเทคนิค	1.6	14,068.2	-	0.4	0.2	-	-	-	-	0.6	-	13. Professional, scientific and technical activities
14. กิจกรรมการบริการและการสนับสนุน	0.6	13,496.1	-	-	-	-	-	-	-	-	-	14. Administrative and support service activities
15. การบริหารราชการ การป้องกันประเทศ การประกันสังคม	66.7	15,053.6	-	-	3.6	0.6	-	-	-	4.6	-	15. Public administration and defence; compulsory social security
16. การศึกษา	60.3	23,103.4	0.8	0.4	21.9	1.3	-	-	-	1.6	-	16. Education
17. กิจกรรมด้านสุขภาพและงานสังคมสงเคราะห์	41.6	17,010.5	-	10.1	12.8	1.2	-	-	-	1.6	-	17. Human health and social work activities
18. ศิลปะ ความบันเทิง และนันทนาการ	0.5	8,023.0	-	-	-	-	-	-	-	-	-	18. Arts, entertainment and recreation
19. กิจกรรมบริการด้านอื่น ๆ	-	-	-	-	-	-	-	-	-	-	-	19. Other service activities
20. กิจกรรมการจ้างงานในครัวเรือนส่วนบุคคล การผลิตสินค้าและบริการที่จ้างงานเพื่อใช้ส่วนตัว การบริการที่จ้างงานเพื่อใช้ส่วนตัว	-	-	-	-	-	-	-	-	-	-	-	20. Activities of households as employers; undifferentiated goods and services-producing activities of households for own use
21. กิจกรรมขององค์กรระหว่างประเทศ	-	-	-	-	-	-	-	-	-	-	-	21. Activities of extraterritorial organizations and bodies
22. ไม่ทราบ	-	-	-	-	-	-	-	-	-	-	-	22. Unknown

ตารางที่ 18 จำนวนลูกจ้าง จำแนกตามอาชีพ ระดับของรายได้ ภาคเหนือ

TABLE 18 EMPLOYEE BY OCCUPATION, INCOME CLASS, NORTHERN REGION

ไตรมาสที่ 4/2559 : Quarter 4/2016

หน่วยนับเป็น : in Thousands

ระดับของรายได้	อาชีพ Occupation											รวม	คนงานซึ่งมิได้จำแนกไว้ในหมวดอื่น Not classifiable	INCOME CLASS
	ผู้จัดการ Legislators & Managers	ผู้ประกอบวิชาชีพ ด้านต่างๆ Professional	เจ้าหน้าที่เทคนิค และผู้ประกอบ วิชาชีพ Technicians	เสมียน Clerks	พนักงานบริการ ผู้จำหน่ายสินค้า Service Workers	ด้านการเกษตร ป่าไม้และประมง Agricultural & Fishery	ช่างฝีมือและผู้ปฏิบัติ งานที่เกี่ยวข้อง Craft & associat	ผู้ควบคุมเครื่องจักร งานด้านการประกอบ Plant & Machine controlors	ผู้ประกอบการอาชีพ งานพื้นฐาน Elementary occupations	คนงานซึ่งมิได้จำแนกไว้ในหมวดอื่น Not classifiable				
ยอดรวม	94.7	275.2	128.0	170.1	352.6	70.1	408.8	226.6	640.6	-	-	640.6	-	TOTAL
ต่ำกว่า 1,501 บาท	-	-	0.1	-	0.9	0.3	3.5	0.6	13.1	-	-	13.1	-	Less than 1,501 Baht
1,501 - 2,500 บาท	-	0.7	1.6	-	0.5	3.7	5.7	1.3	27.7	-	-	27.7	-	1,501 - 2,500 Baht
2,501 - 3,500 บาท	0.1	1.0	-	-	4.9	4.0	5.7	3.9	58.3	-	-	58.3	-	2,501 - 3,500 Baht
3,501 - 4,500 บาท	-	1.1	-	0.2	8.7	8.5	17.9	10.6	91.2	-	-	91.2	-	3,501 - 4,500 Baht
4,501 - 5,500 บาท	10.9	2.4	1.3	1.4	18.6	10.5	24.0	15.2	89.4	-	-	89.4	-	4,501 - 5,500 Baht
5,501 - 6,500 บาท	-	3.4	1.8	3.3	29.3	10.8	59.2	21.9	109.8	-	-	109.8	-	5,501 - 6,500 Baht
6,501 - 7,500 บาท	6.1	5.5	3.1	9.4	35.5	7.5	61.1	22.0	104.2	-	-	104.2	-	6,501 - 7,500 Baht
7,501 - 10,000 บาท	17.2	21.6	27.0	60.5	159.6	15.6	171.3	92.0	134.5	-	-	134.5	-	7,501 - 10,000 Baht
10,001 - 15,000 บาท	12.9	49.7	38.3	66.0	62.0	7.9	43.3	43.7	10.6	-	-	10.6	-	10,001 - 15,000 Baht
15,001 - 20,000 บาท	8.3	44.3	22.6	14.3	10.7	1.2	7.6	8.7	0.7	-	-	0.7	-	15,001 - 20,000 Baht
20,001 - 30,000 บาท	13.3	64.1	19.1	10.6	17.5	0.2	3.3	3.8	-	-	-	-	-	20,001 - 30,000 Baht
มากกว่า 30,000 บาท	24.9	78.3	12.3	3.6	4.1	-	5.3	1.6	0.3	-	-	0.3	-	More than 30,000 Baht
ไม่ทราบ	1.1	3.1	0.9	0.9	0.5	-	0.9	1.4	0.8	-	-	0.8	-	Unknown

ตารางที่ 18 จำนวนลูกจ้าง จำแนกตามอาชีพ ระดับของรายได้ และเพศ ภาคเหนือ

TABLE 18 EMPLOYEE BY OCCUPATION, INCOME CLASS AND SEX, NORTHERN REGION

หน่วยนับ : th Thousands

ระดับของรายได้	อาชีพ Occupation											รวม	INCOME CLASS
	ผู้จัดการ Legislators & Managers	ผู้ประกอบอาชีพ ด้านต่างๆ Professional	เจ้าพนักงานเทคนิค และช่างประกอบ วิชาชีพ Technicians	เสมียน Clerks	พนักงานบริการ ผู้จำหน่ายสินค้า Service Workers	ด้านการเกษตร ป่าไม้และประมง Agricultural & Fishery	ช่างฝีมือและผู้ปฏิบัติงาน งานฝีมือช่าง Craft & associat	ผู้ควบคุมเครื่องจักร งานด้านการประกอบ Plant & Machine controllers	ผู้ประกอบอาชีพ งานพื้นฐาน Elementary occupations	คนงานซึ่ง ไม่สามารถ ระบุได้ Not classifiable			
ชาย	672	912	604	539	1549	418	338.7	165.6	399.0	-			MALE
ต่ำกว่า 1,501 บาท	-	-	-	-	-	0.3	1.0	0.6	3.1	-			Less than 1,501 Baht
1,501 - 2,500 บาท	-	0.7	1.6	-	0.3	1.3	1.6	1.0	8.6	-			1,501 - 2,500 Baht
2,501 - 3,500 บาท	0.1	0.2	-	-	1.8	1.5	2.3	2.3	26.2	-			2,501 - 3,500 Baht
3,501 - 4,500 บาท	-	0.1	-	-	0.7	3.6	14.3	3.8	47.4	-			3,501 - 4,500 Baht
4,501 - 5,500 บาท	7.4	0.8	0.3	-	2.5	4.7	16.1	7.5	42.5	-			4,501 - 5,500 Baht
5,501 - 6,500 บาท	-	0.2	1.2	0.3	6.1	7.2	48.0	16.7	64.0	-			5,501 - 6,500 Baht
6,501 - 7,500 บาท	4.6	3.5	0.7	1.1	13.0	6.0	51.4	15.7	59.7	-			6,501 - 7,500 Baht
7,501 - 10,000 บาท	14.2	7.3	10.9	24.4	72.1	11.7	148.7	67.2	79.5	-			7,501 - 10,000 Baht
10,001 - 15,000 บาท	9.6	16.4	14.4	20.1	34.9	4.5	39.4	35.7	7.1	-			10,001 - 15,000 Baht
15,001 - 20,000 บาท	4.3	12.3	10.4	3.6	5.5	0.9	6.9	8.6	0.6	-			15,001 - 20,000 Baht
20,001 - 30,000 บาท	7.7	22.1	12.3	3.2	13.5	0.2	3.3	3.8	-	-			20,001 - 30,000 Baht
มากกว่า 30,000 บาท	19.2	25.9	8.5	1.2	4.1	-	5.1	1.6	0.3	-			More than 30,000 Baht
ไม่ทราบ	0.1	1.9	0.1	-	0.5	-	0.7	1.2	0.1	-			Unknown
หญิง	27.5	184.0	67.5	116.2	197.7	28.3	70.2	61.0	301.6	-			FEMALE
ต่ำกว่า 1,501 บาท	-	-	0.1	-	0.9	-	2.5	-	10.0	-			Less than 1,501 Baht
1,501 - 2,500 บาท	-	0.1	-	-	0.2	2.4	4.1	0.3	19.1	-			1,501 - 2,500 Baht
2,501 - 3,500 บาท	-	0.8	-	-	3.1	2.5	3.5	1.6	32.1	-			2,501 - 3,500 Baht
3,501 - 4,500 บาท	-	1.0	-	0.2	8.1	4.9	3.7	6.8	43.8	-			3,501 - 4,500 Baht
4,501 - 5,500 บาท	3.5	1.6	1.0	1.4	16.1	5.8	7.9	7.7	46.9	-			4,501 - 5,500 Baht
5,501 - 6,500 บาท	-	3.3	0.6	3.0	23.2	3.6	11.2	5.2	45.8	-			5,501 - 6,500 Baht
6,501 - 7,500 บาท	1.4	2.1	2.4	8.3	22.5	1.4	9.7	6.3	44.5	-			6,501 - 7,500 Baht
7,501 - 10,000 บาท	3.0	14.3	16.1	36.1	87.6	4.0	22.6	24.8	55.0	-			7,501 - 10,000 Baht
10,001 - 15,000 บาท	3.3	33.2	23.9	46.0	27.1	3.5	3.9	8.0	3.6	-			10,001 - 15,000 Baht
15,001 - 20,000 บาท	4.0	32.0	12.2	10.7	5.3	0.3	0.7	0.2	0.1	-			15,001 - 20,000 Baht
20,001 - 30,000 บาท	5.6	42.0	6.8	7.4	4.0	-	-	-	-	-			20,001 - 30,000 Baht
มากกว่า 30,000 บาท	5.7	52.4	3.8	2.3	-	-	0.2	-	-	-			More than 30,000 Baht
ไม่ทราบ	0.9	1.2	0.7	0.9	-	-	0.2	0.1	0.7	-			Unknown

ตารางที่ 18 จำนวนลูกจ้าง จำนวนตามอาชีพ ระดับของรายได้ เพศ และเขตการปกครอง ภาคเหนือ (ต่อ)
TABLE 18 EMPLOYEE BY OCCUPATION, INCOME CLASS, SEX AND AREA, NORTHERN REGION (Contd.)

หน่วยนับด้วย : in Thousands

ระดับของรายได้	อาชีพ Occupation										รวม	INCOME CLASS
	ผู้ปกครองวิชาชีพ ด้านต่างๆ Professional	ผู้จัดการ ผู้บังคับบัญชา & Managers	ผู้ปกครองวิชาชีพ ด้านต่างๆ Professional	เสมียน Clerks	พนักงานบริการ ผู้จำหน่ายสินค้า Service Workers	ด้านการเกษตร ป่าไม้และประมง Agricultural & Fishery	ช่างฝีมือและผู้ปฏิบัติงาน งานที่เกี่ยวกับ Craft & associat	ผู้ควบคุมเครื่องจักร งานด้านการประกอบ Plant & Machine controls	ผู้ปกครองอาชีพ งานพื้นฐาน Elementary occupations	แรงงานซึ่งมี ไม่จำแนกไว้ ในหมวดอื่น Not classifiable		
ยอดรวม	128.3	34.6	128.3	78.4	197.4	17.7	152.0	103.0	188.9	-	TOTAL	
ชาย	44.6	23.4	44.6	22.3	85.2	11.1	123.1	74.5	98.0	-	MALE	
ต่ำกว่า 1,501 บาท	-	-	-	-	-	-	0.1	-	0.8	-	Less than 1,501 Baht	
1,501 - 2,500 บาท	-	-	-	-	0.2	-	0.4	0.2	2.7	-	1,501 - 2,500 Baht	
2,501 - 3,500 บาท	0.2	0.1	0.2	-	-	0.2	0.8	0.6	3.5	-	2,501 - 3,500 Baht	
3,501 - 4,500 บาท	0.1	-	0.1	-	0.1	1.1	2.3	0.8	10.6	-	3,501 - 4,500 Baht	
4,501 - 5,500 บาท	0.2	2.7	0.2	-	0.8	1.5	4.9	3.4	8.6	-	4,501 - 5,500 Baht	
5,501 - 6,500 บาท	0.2	-	0.2	0.4	3.8	1.5	13.9	3.4	21.5	-	5,501 - 6,500 Baht	
6,501 - 7,500 บาท	0.7	-	0.7	0.3	7.0	1.3	18.7	6.4	16.7	-	6,501 - 7,500 Baht	
7,501 - 10,000 บาท	2.3	2.8	2.3	8.8	42.3	4.3	58.7	35.4	27.8	-	7,501 - 10,000 Baht	
10,001 - 15,000 บาท	8.2	3.4	8.2	8.6	18.7	1.0	15.8	17.0	5.2	-	10,001 - 15,000 Baht	
15,001 - 20,000 บาท	7.5	1.5	7.5	2.1	1.9	-	3.6	2.9	0.1	-	15,001 - 20,000 Baht	
20,001 - 30,000 บาท	9.9	4.2	9.9	1.5	8.3	0.2	1.3	2.8	-	-	20,001 - 30,000 Baht	
มากกว่า 30,000 บาท	14.7	8.7	14.7	1.0	1.7	-	1.9	1.2	0.3	-	More than 30,000 Baht	
ไม่ทราบ	0.7	0.1	0.7	-	0.5	-	0.7	0.2	0.1	-	Unknown	
หญิง	83.7	11.2	83.7	56.1	112.1	6.6	29.0	28.5	90.9	-	FEMALE	
ต่ำกว่า 1,501 บาท	-	-	-	-	0.6	-	0.5	-	2.1	-	Less than 1,501 Baht	
1,501 - 2,500 บาท	0.1	-	0.1	-	0.1	0.3	2.7	-	5.0	-	1,501 - 2,500 Baht	
2,501 - 3,500 บาท	0.1	-	0.1	-	2.5	0.2	1.9	0.3	6.3	-	2,501 - 3,500 Baht	
3,501 - 4,500 บาท	-	-	-	-	2.9	2.0	2.2	2.0	7.1	-	3,501 - 4,500 Baht	
4,501 - 5,500 บาท	0.3	0.6	0.3	0.3	11.9	1.5	2.4	1.8	17.6	-	4,501 - 5,500 Baht	
5,501 - 6,500 บาท	0.3	-	0.3	1.3	14.3	0.9	4.0	1.7	13.2	-	5,501 - 6,500 Baht	
6,501 - 7,500 บาท	0.9	-	0.9	4.1	15.8	-	3.1	4.0	13.0	-	6,501 - 7,500 Baht	
7,501 - 10,000 บาท	5.7	0.5	5.7	15.8	44.8	1.5	9.2	13.1	25.2	-	7,501 - 10,000 Baht	
10,001 - 15,000 บาท	12.7	1.6	12.7	22.7	13.2	0.2	2.5	5.5	1.2	-	10,001 - 15,000 Baht	
15,001 - 20,000 บาท	14.1	2.0	14.1	6.5	3.2	-	-	0.2	0.1	-	15,001 - 20,000 Baht	
20,001 - 30,000 บาท	22.5	3.1	22.5	4.5	3.0	-	-	-	-	-	20,001 - 30,000 Baht	
มากกว่า 30,000 บาท	26.5	3.4	26.5	1.0	-	-	0.2	-	-	-	More than 30,000 Baht	
ไม่ทราบ	0.6	-	0.6	-	-	-	0.2	-	0.2	-	Unknown	

ตารางที่ 18 จำนวนลูกจ้าง จำแนกตามอาชีพ ระดับของรายได้ เพศ และเขตการปกครอง ภาคเหนือ (ต่อ)
TABLE 18 EMPLOYEE BY OCCUPATION, INCOME CLASS, SEX AND AREA, NORTHERN REGION (Contd.)

ไตรมาสที่ 4/2559 : Quarter 4/2016

หน่วยนับด้วย : in Thousands

ระดับของรายได้	อาชีพ Occupation											รวม	INCOME CLASS
	ผู้จัดการ Legislators & Managers	ผู้ประกอบอาชีพ ด้านต่างๆ Profes- sional	เจ้าพนักงานเทคนิค และช่างประกอบ วิชาชีพ Technicians	เสมียน Clerks	พนักงานบริการ ผู้จำหน่ายสินค้า Service Workers	ด้านการเกษตร ป่าไม้และประมง Agricultural & Fishery	ช่างฝีมือและผู้ปฏิบัติงาน งานที่เกี่ยวข้อง Craft & associat	ผู้ควบคุมเครื่องจักร งานด้านการประกอบ Plant & Machine controls	ผู้ประกอบอาชีพ งานพื้นฐาน Elementary occupations	คงงานซึ่งมี ได้จำแนกไว้ ไม่ทราบแน่ Not classifiable	TOTAL		
โดยรวม	601	146.9	62.6	91.7	155.2	52.4	256.8	123.6	451.8	-	TOTAL		
ชาย	43.7	46.6	29.9	31.7	69.6	30.7	215.6	91.1	241.0	-	MALE		
ต่ำกว่า 1,501 บาท	-	-	-	-	-	0.3	0.9	0.6	2.3	-	Less than 1,501 Baht		
1,501 - 2,500 บาท	-	0.7	0.1	-	0.1	1.3	1.2	0.8	5.9	-	1,501 - 2,500 Baht		
2,501 - 3,500 บาท	-	-	-	-	1.8	1.3	1.5	1.7	22.7	-	2,501 - 3,500 Baht		
3,501 - 4,500 บาท	-	-	-	-	0.5	2.5	12.0	2.9	36.8	-	3,501 - 4,500 Baht		
4,501 - 5,500 บาท	4.7	0.6	0.3	-	1.7	3.2	11.1	4.1	33.9	-	4,501 - 5,500 Baht		
5,501 - 6,500 บาท	-	-	0.9	0.3	2.3	5.7	34.1	13.3	42.4	-	5,501 - 6,500 Baht		
6,501 - 7,500 บาท	4.6	2.8	0.6	0.8	6.0	4.8	32.7	9.2	43.1	-	6,501 - 7,500 Baht		
7,501 - 10,000 บาท	11.4	5.0	6.5	15.7	29.8	7.3	90.0	31.8	51.7	-	7,501 - 10,000 Baht		
10,001 - 15,000 บาท	6.3	8.2	7.3	11.5	16.3	3.5	23.6	18.7	1.9	-	10,001 - 15,000 Baht		
15,001 - 20,000 บาท	2.8	4.8	5.0	1.5	3.6	0.9	3.3	5.6	0.5	-	15,001 - 20,000 Baht		
20,001 - 30,000 บาท	3.5	12.2	5.8	1.7	5.2	-	2.0	0.9	-	-	20,001 - 30,000 Baht		
มากกว่า 30,000 บาท	10.5	11.2	3.5	0.2	2.3	-	3.2	0.4	-	-	More than 30,000 Baht		
ไม่ทราบ	-	1.2	-	-	-	-	-	1.0	-	-	Unknown		
หญิง	16.3	100.3	32.7	60.0	85.6	21.7	41.2	32.5	210.7	-	FEMALE		
ต่ำกว่า 1,501 บาท	-	-	-	-	0.3	-	2.0	-	7.9	-	Less than 1,501 Baht		
1,501 - 2,500 บาท	-	-	-	-	0.1	2.1	1.4	0.3	14.2	-	1,501 - 2,500 Baht		
2,501 - 3,500 บาท	-	0.7	-	-	0.6	2.3	1.5	1.3	25.8	-	2,501 - 3,500 Baht		
3,501 - 4,500 บาท	-	1.0	-	0.2	5.2	2.9	1.4	4.8	36.7	-	3,501 - 4,500 Baht		
4,501 - 5,500 บาท	3.0	1.3	-	1.1	4.2	4.4	5.5	5.9	29.3	-	4,501 - 5,500 Baht		
5,501 - 6,500 บาท	-	2.9	0.1	1.8	8.9	2.7	7.3	3.5	32.6	-	5,501 - 6,500 Baht		
6,501 - 7,500 บาท	1.4	1.2	1.1	4.2	6.7	1.4	6.6	2.3	31.5	-	6,501 - 7,500 Baht		
7,501 - 10,000 บาท	2.6	8.6	9.0	20.3	42.8	2.5	13.3	11.7	29.9	-	7,501 - 10,000 Baht		
10,001 - 15,000 บาท	1.7	20.5	11.5	23.3	13.9	3.3	1.4	2.6	2.4	-	10,001 - 15,000 Baht		
15,001 - 20,000 บาท	2.0	18.0	5.7	4.2	2.0	0.3	0.7	-	-	-	15,001 - 20,000 Baht		
20,001 - 30,000 บาท	2.5	19.5	3.1	2.8	1.0	-	-	-	-	-	20,001 - 30,000 Baht		
มากกว่า 30,000 บาท	2.3	26.0	1.5	1.3	-	-	-	-	-	-	More than 30,000 Baht		
ไม่ทราบ	0.9	0.6	0.6	0.9	-	-	-	0.1	0.6	-	Unknown		

ตารางที่ 19 จำนวนผู้จ้าง ขึ้นมาตามอุตสาหกรรม ระดับชนบทในภาคเหนือ
TABLE 19 EMPLOYEE BY INDUSTRY, INCOME CLASS, NORTHERN REGION

หน่วยนับ : in Thousands

ระดับชนบทในภาคเหนือ	รวม	อุตสาหกรรม Industry											TOTAL	INCOME CLASS
		เกษตรกรรม และปศุสัตว์ Agriculture	การป่าไม้ และเหมืองแร่ Mining	การผลิต Manufacturing	ไฟฟ้า Electricity	น้ำประปา และของเสีย Water supply sewage, waste	ก่อสร้าง Construction	การขนส่ง Transport, storage	การขนส่ง และ การเก็บ ขน Transportation and storage	ที่พักแรมและ บริการอาหาร Accommodation and food service	ข้อมูลการ สื่อสาร Information communication	บริการการเงิน และ การประกันภัย Financial intermediation		
รวม	2,366.6	341.6	18.4	338.0	20.6	8.1	340.1	339.4	28.7	112.3	13.3	54.9		
ต่ำกว่า 1,500 บาท	18.4	9.0	-	3.8	-	-	1.7	2.4	-	0.1	-	-	-	Less than 1,500 Baht
1,501 - 2,500 บาท	41.2	22.8	-	5.6	-	-	4.5	1.8	0.8	0.4	1.4	-	-	1,501 - 2,500 Baht
2,501 - 3,500 บาท	77.8	45.9	0.1	8.0	-	-	8.7	6.1	0.5	5.4	-	-	-	2,501 - 3,500 Baht
3,501 - 4,500 บาท	138.2	69.9	-	15.7	-	0.1	27.2	9.4	-	1.0	-	-	-	3,501 - 4,500 Baht
4,501 - 5,500 บาท	173.5	56.5	1.8	30.4	-	0.3	26.8	11.1	2.0	12.3	-	0.0	0.0	4,501 - 5,500 Baht
5,501 - 6,500 บาท	239.5	53.7	1.3	36.5	0.7	1.5	66.9	27.7	2.0	17.0	0.1	0.3	0.3	5,501 - 6,500 Baht
6,501 - 7,500 บาท	254.2	37.3	0.9	43.5	0.0	1.2	68.3	31.1	2.1	16.9	-	1.8	1.8	6,501 - 7,500 Baht
7,501 - 10,000 บาท	699.3	39.5	6.4	131.3	4.4	3.0	112.5	172.8	11.2	40.9	3.2	8.4	8.4	7,501 - 10,000 Baht
10,001 - 15,000 บาท	334.5	6.3	4.1	49.5	1.4	1.0	16.1	60.9	6.9	15.8	3.3	19.6	19.6	10,001 - 15,000 Baht
15,001 - 20,000 บาท	118.5	2.2	1.5	8.1	1.9	0.6	2.6	9.2	2.1	1.9	0.7	9.3	9.3	15,001 - 20,000 Baht
20,001 - 30,000 บาท	131.9	-	1.2	3.5	1.0	0.4	2.7	4.9	0.3	0.6	2.8	7.3	7.3	20,001 - 30,000 Baht
มากกว่า 30,000 บาท	130.3	-	0.9	0.9	11.1	-	1.4	2.2	0.8	0.1	1.6	8.4	8.4	More than 30,000 Baht
ไม่รู้	9.5	0.6	0.2	1.3	-	-	0.7	-	-	-	-	-	-	Unknown

ตารางที่ 19 จำนวนผู้จ้างงานตามอุตสาหกรรม ระดับจังหวัด ภาคเหนือ (ต่อ)

TABLE 19 EMPLOYEE BY INDUSTRY, INCOME CLASS, NORTHERN REGION (Contd.)

หน่วยนับ: ใน Thousands

ระดับของรายได้	อุตสาหกรรม (ต่อ)										รวม	INCOME CLASS
	กิจกรรมอสังหาริมทรัพย์ Real estate activities	กิจกรรมทางวิชาชีพ Professional/scientific technical activities	การบริหารสนับสนุนและสนับสนุน Administrative support service activities	กิจการราชการ Public administration	การศึกษา Education	สุขภาพและการทำงานสังคม Health and social work	ศิลปะ วัฒนธรรม และนันทนาการ Art, entertainment	บริการอื่น ๆ Other service	งานครัวเรือน Activities of household	กิจกรรมนอกพื้นที่ Extra-territorial		
ยอดรวม	3.5	15.4	36.9	288.6	203.4	116.0	20.3	39.9	24.5	0.7	1.9	TOTAL
ต่ำกว่า 1,501 บาท	-	-	-	-	-	-	-	0.2	1.3	-	-	Less than 1,501 Baht
1,501 - 2,500 บาท	0.2	-	-	-	0.7	0.3	0.1	1.4	1.2	-	-	1,501 - 2,500 Baht
2,501 - 3,500 บาท	-	0.2	-	-	0.1	-	0.8	0.1	4.0	-	-	2,501 - 3,500 Baht
3,501 - 4,500 บาท	-	-	0.1	1.5	3.3	0.4	0.9	4.8	3.8	-	-	3,501 - 4,500 Baht
4,501 - 5,500 บาท	0.6	1.2	1.3	13.2	3.1	5.5	0.7	4.1	2.7	-	-	4,501 - 5,500 Baht
5,501 - 6,500 บาท	-	0.3	3.0	6.4	2.7	3.9	2.5	8.7	4.5	-	-	5,501 - 6,500 Baht
6,501 - 7,500 บาท	0.5	1.2	5.2	18.5	6.9	6.7	2.8	7.9	1.6	-	-	6,501 - 7,500 Baht
7,501 - 10,000 บาท	1.0	3.0	16.2	78.0	26.0	21.0	8.6	7.7	4.1	0.2	-	7,501 - 10,000 Baht
10,001 - 15,000 บาท	0.3	5.9	10.7	55.2	40.8	29.2	3.5	2.7	1.3	0.0	-	10,001 - 15,000 Baht
15,001 - 20,000 บาท	-	2.7	-	33.4	24.6	15.7	0.3	1.3	0.1	0.4	-	15,001 - 20,000 Baht
20,001 - 30,000 บาท	0.5	0.6	0.1	52.7	34.6	17.7	-	0.9	-	0.1	-	20,001 - 30,000 Baht
มากกว่า 30,000 บาท	0.5	0.4	0.4	27.9	57.9	15.7	0.1	0.1	-	-	-	More than 30,000 Baht
รวม	-	-	-	1.9	2.9	0.1	-	-	-	-	1.9	Unknown

ไตรมาสที่ 4/2559 : Quarter 4/2016

ตารางที่ 19 จำนวนผู้จ้าง จำนวนอุตสาหกรรม ระดับของรายได้ และเพศ ภาคเหนือ
TABLE 19 EMPLOYEE BY INDUSTRY, INCOME CLASS AND SEX, NORTHERN REGION

หน่วยนับพัน : in Thousands

ระดับของรายได้	อุตสาหกรรม Industry											INCOME CLASS	
	วนเกษตรกรรม การปลูก และการประมง Agriculture and fishing	การทำ เหมืองแร่ และเหมืองหิน Mining	การผลิต Manufacturing	ไฟฟ้า ก๊าซ และน้ำร้อน Electricity and heat	การส่งมอบ น้ำดื่ม น้ำ ประปา น้ำเสีย Water supply sewage, waste	การก่อสร้าง Construction	การขนส่ง การขนส่งทาง บก Transport, storage	การขนส่ง และ การเก็บ ขน Transportation and storage	ที่พักแและ บริการด้าน อาหาร Accommodation and food service	ข้อมูลข่าวสาร และการสื่อสาร Information and communication	บริการการเงิน และการ ประกันภัย Financial intermediation		
ชาย	1,312.7	194.7	15.5	174.8	18.1	5.9	280.1	188.9	22.9	36.8	7.3	24.5	MALE
ต่ำกว่า 1,501 บาท	4.9	2.5	-	0.1	-	-	1.3	1.0	-	-	-	-	Less than 1,501 Baht
1,501 - 2,500 บาท	15.0	8.2	-	0.3	-	-	2.2	0.6	0.8	-	1.4	-	1,501 - 2,500 Baht
2,501 - 3,500 บาท	34.3	19.5	0.1	1.2	-	-	7.0	3.9	0.5	1.3	-	-	2,501 - 3,500 Baht
3,501 - 4,500 บาท	69.8	36.3	-	4.3	-	0.1	19.1	4.3	-	0.1	-	-	3,501 - 4,500 Baht
4,501 - 5,500 บาท	81.7	29.8	1.8	12.8	-	0.3	16.7	4.0	2.0	0.4	-	0.0	4,501 - 5,500 Baht
5,501 - 6,500 บาท	143.6	38.5	0.3	18.8	0.7	1.5	52.8	14.0	2.0	2.1	0.1	0.3	5,501 - 6,500 Baht
6,501 - 7,500 บาท	155.7	24.7	0.6	23.2	0.0	0.2	58.9	18.3	0.9	5.4	-	1.6	6,501 - 7,500 Baht
7,501 - 10,000 บาท	435.9	28.2	5.0	74.2	4.0	2.3	99.2	98.7	9.6	16.8	1.3	4.4	7,501 - 10,000 Baht
10,001 - 15,000 บาท	182.1	5.3	4.0	28.9	1.2	0.8	15.8	38.1	4.0	10.0	1.8	7.3	10,001 - 15,000 Baht
15,001 - 20,000 บาท	53.0	1.5	1.5	6.9	1.5	0.3	2.6	4.6	2.0	0.2	0.6	1.8	15,001 - 20,000 Baht
20,001 - 30,000 บาท	66.1	-	1.2	2.8	1.0	0.4	2.7	0.9	0.3	0.3	1.1	3.4	20,001 - 30,000 Baht
มากกว่า 30,000 บาท ไม่ทราบ	65.9	-	0.9	0.4	9.6	-	1.4	0.5	0.8	0.1	0.9	5.7	More than 30,000 Baht Unknown
รวม	4.7	-	0.2	1.0	-	-	0.5	-	-	-	-	-	
หญิง	1,054.0	146.9	2.9	163.2	2.6	2.2	60.0	150.5	5.8	75.5	6.0	30.4	FEMALE
ต่ำกว่า 1,501 บาท	13.5	6.5	-	3.7	-	-	0.4	1.3	-	0.1	-	-	Less than 1,501 Baht
1,501 - 2,500 บาท	26.2	14.5	-	5.3	-	-	2.2	1.2	-	0.4	-	-	1,501 - 2,500 Baht
2,501 - 3,500 บาท	43.5	24.4	-	6.7	-	-	1.7	2.2	-	4.1	-	-	2,501 - 3,500 Baht
3,501 - 4,500 บาท	68.4	33.6	-	11.4	-	-	8.1	5.1	-	0.9	-	-	3,501 - 4,500 Baht
4,501 - 5,500 บาท	91.9	26.7	-	17.7	-	-	10.1	7.1	-	11.9	-	-	4,501 - 5,500 Baht
5,501 - 6,500 บาท	95.9	15.2	1.1	17.7	-	-	14.1	13.8	-	14.8	0.0	-	5,501 - 6,500 Baht
6,501 - 7,500 บาท	98.5	12.6	0.3	20.3	-	1.0	9.5	12.8	1.1	11.5	-	0.2	6,501 - 7,500 Baht
7,501 - 10,000 บาท	263.4	11.2	1.4	57.1	0.4	0.6	13.4	74.2	1.6	24.0	2.0	3.9	7,501 - 10,000 Baht
10,001 - 15,000 บาท	152.4	1.0	0.1	20.7	0.2	0.2	0.3	22.7	2.9	5.8	1.5	12.2	10,001 - 15,000 Baht
15,001 - 20,000 บาท	65.5	0.7	-	1.2	0.4	0.3	-	4.6	0.2	1.7	0.1	7.5	15,001 - 20,000 Baht
20,001 - 30,000 บาท	65.8	-	-	0.6	-	-	-	4.0	-	0.3	-	3.9	20,001 - 30,000 Baht
มากกว่า 30,000 บาท ไม่ทราบ	64.5	-	-	0.5	1.6	-	-	1.6	-	-	0.7	2.7	More than 30,000 Baht Unknown
รวม	4.8	0.6	-	0.3	-	-	0.2	-	-	-	-	-	

ตารางที่ 19 จำนวนผู้จ้าง งานตามอุตสาหกรรม ระดับของรายได้ และเพศ ภาคเหนือ (ต่อ)

TABLE 19 EMPLOYEE BY INDUSTRY, INCOME CLASS AND SEX, NORTHERN REGION

ไตรมาสที่ 4/2559 : Quarter 4/2016

หน่วยนับใน : Thousands

ระดับของรายได้ Real estate activities	กิจกรรม อสังหาริมทรัพย์ Real estate activities	กิจกรรมทางวิชาชีพ Professional/scientific technical activities	การบริหารสนับสนุน และให้บริการ Administrative and support service activities	การบริหารราชการ ส่วนกลาง Public admini- stration defence	อุตสาหกรรม (ต่อ) Industry (Contd.)					กิจกรรมนอก อาณาเขต Extra- territorial	ไม่รู้ Unknown	INCOME CLASS
					การศึกษา Education	กิจกรรมด้านสุขภาพ งานสังคมสงเคราะห์ Health and social work	ศิลปะ ความบันเทิง และนันทนาการ Art, entertainment	บริการอื่น Other service	งานบริการ ส่วนกลาง Activities of household			
ชาย Less than 1,501 Baht	0.9	7.6	24.2	178.7	68.0	24.5	9.3	23.9	5.0	0.1	1.0	MALE
1,501 - 2,500 บาท	-	-	-	-	0.7	0.2	-	0.4	0.1	-	-	Less than 1,501 Baht
2,501 - 3,500 บาท	-	-	-	-	-	-	-	-	0.7	-	-	1,501 - 2,500 Baht
3,501 - 4,500 บาท	-	-	0.1	0.7	-	-	-	3.3	1.4	-	-	2,501 - 3,500 Baht
4,501 - 5,500 บาท	-	0.4	0.6	8.7	0.8	0.3	0.5	2.2	0.5	-	-	3,501 - 4,500 Baht
5,501 - 6,500 บาท	-	0.1	1.2	3.3	0.4	0.3	0.8	6.2	0.3	-	-	4,501 - 5,500 Baht
6,501 - 7,500 บาท	-	1.1	2.6	10.6	0.9	0.8	1.5	4.0	0.4	-	-	5,501 - 6,500 Baht
7,501 - 10,000 บาท	0.4	1.2	11.0	54.0	6.3	7.2	4.5	5.8	1.8	-	-	6,501 - 7,500 Baht
10,001 - 15,000 บาท	-	2.7	8.3	31.8	12.2	7.0	1.7	1.3	-	0.0	-	7,501 - 10,000 Baht
15,001 - 20,000 บาท	-	1.8	-	16.1	9.3	1.7	0.3	0.5	-	-	-	10,001 - 15,000 Baht
20,001 - 30,000 บาท	0.5	0.3	0.1	35.6	13.5	2.3	-	-	-	0.1	-	15,001 - 20,000 Baht
มากกว่า 30,000 บาท ไม่ทราบ	-	-	0.2	17.8	22.2	4.7	0.1	0.1	-	-	-	20,001 - 30,000 Baht
	-	-	-	0.3	1.8	-	-	-	-	-	1.0	Unknown
หญิง Less than 1,501 Baht	2.6	7.8	12.8	109.9	135.5	91.5	11.0	16.0	19.5	0.6	0.9	FEMALE
1,501 - 2,500 บาท	-	-	-	-	-	-	-	0.2	1.3	-	-	Less than 1,501 Baht
2,501 - 3,500 บาท	0.2	-	-	-	-	0.1	0.1	1.1	1.1	-	-	1,501 - 2,500 Baht
3,501 - 4,500 บาท	-	0.2	-	-	0.1	-	0.8	0.1	3.3	-	-	2,501 - 3,500 Baht
4,501 - 5,500 บาท	-	0.8	0.7	4.6	3.3	0.4	0.9	1.5	2.4	-	-	3,501 - 4,500 Baht
5,501 - 6,500 บาท	0.6	0.8	0.7	4.6	2.3	5.1	0.3	1.9	2.2	-	-	4,501 - 5,500 Baht
6,501 - 7,500 บาท	-	0.1	1.7	3.1	2.3	3.6	1.7	2.4	4.2	-	-	5,501 - 6,500 Baht
7,501 - 10,000 บาท	0.5	0.1	2.6	7.9	6.1	5.9	1.3	3.8	1.3	-	-	6,501 - 7,500 Baht
10,001 - 15,000 บาท	0.6	1.8	5.2	24.0	19.6	13.8	4.1	1.8	2.3	0.2	-	7,501 - 10,000 Baht
15,001 - 20,000 บาท	0.3	3.3	2.4	23.4	28.6	22.2	1.8	1.5	1.3	-	-	10,001 - 15,000 Baht
20,001 - 30,000 บาท	-	0.9	-	17.3	15.3	14.1	0.1	0.8	0.1	0.4	-	15,001 - 20,000 Baht
มากกว่า 30,000 บาท ไม่ทราบ	-	0.4	0.1	10.2	21.1	15.4	-	0.9	-	-	-	20,001 - 30,000 Baht
	-	-	-	1.7	1.1	0.1	-	-	-	-	0.9	Unknown

ตารางที่ 19 จำนวนจ้างงานภาคอุตสาหกรรม ระดับจังหวัด เทน และเขตภาคเหนือ ภาคเหนือ (ต่อ)
TABLE 19 EMPLOYEE BY INDUSTRY, INCOME CLASS, SEX AND AREA, NORTHERN REGION (Contd.)

ระดับของรายได้	จังหวัดน่าน MUNICIPAL AREA											รวม	INCOME CLASS
	เกษตรกรรม การปลูก และการประมง Agriculture	การทำ เหมืองแร่ และเหมืองหิน Mining	การผลิต Manufacturing	ไฟฟ้า ก๊าซ ไอน้ำระบบ อากาศ Electricity	การส่งน้ำ บำบัดน้ำเสีย และระบาย Waste supply sewage, waste	ก่อสร้าง Construction	การขนส่ง การโดยสาร การถือครอง Transport, storage	การขนส่ง และ สถานที่เก็บ Transportation and storage	ที่พักแและ บริการด้าน Accommodation and food service	ข้อมูลข่าวสาร และการสื่อสาร Information and communication	บริการการเงิน และการ Financial Intermediation		
บุคลากร ชาย	65.0	6.7	146.5	9.0	2.7	106.9	157.1	12.4	71.9	9.4	23.1	TOTAL	MALE
ต่ำกว่า 1,501 บาท	40.4	6.0	72.3	7.1	1.8	94.6	84.0	9.4	25.1	4.9	9.7	Less than 1,501 Baht	
1,501 - 2,500 บาท	0.3	-	0.1	-	-	0.2	0.3	-	-	-	-	1,501 - 2,500 Baht	
2,501 - 3,500 บาท	5.0	-	2.0	-	0.2	0.5	0.6	-	-	1.4	-	2,501 - 3,500 Baht	
3,501 - 4,500 บาท	5.4	0.1	0.3	-	-	0.9	0.5	0.1	0.2	-	-	3,501 - 4,500 Baht	
4,501 - 5,500 บาท	15.1	-	1.1	-	0.1	3.9	0.9	-	0.1	-	-	4,501 - 5,500 Baht	
5,501 - 6,500 บาท	22.1	0.2	22.1	-	-	6.0	1.8	0.5	0.3	-	-	5,501 - 6,500 Baht	
6,501 - 7,500 บาท	44.7	-	7.8	0.1	0.4	19.4	6.0	0.6	1.6	0.1	-	6,501 - 7,500 Baht	
7,501 - 10,000 บาท	51.2	0.3	8.4	0.0	0.2	18.1	7.0	0.5	1.6	-	-	7,501 - 10,000 Baht	
10,001 - 15,000 บาท	186.7	2.3	33.1	0.9	1.0	34.9	49.0	3.6	11.0	0.4	-	10,001 - 15,000 Baht	
15,001 - 20,000 บาท	85.0	1.7	13.6	0.5	0.1	7.7	15.9	2.1	7.0	1.2	-	15,001 - 20,000 Baht	
20,001 - 30,000 บาท	25.0	0.2	3.1	0.9	0.1	-	1.1	0.9	0.2	0.2	-	20,001 - 30,000 Baht	
มากกว่า 30,000 บาท	34.8	-	1.7	0.8	-	1.1	0.5	0.3	0.3	1.1	-	More than 30,000 Baht	
ไม่ทราบ	0.3	0.3	0.4	3.9	-	1.4	0.5	0.8	0.1	0.4	-	Unknown	
บุคลากร หญิง	25	-	1.0	-	-	0.5	-	-	-	-	-	Unknown	
ต่ำกว่า 1,501 บาท	452.9	0.8	742	19	0.8	15.4	73.1	3.0	46.8	4.5	13.4	FEMALE	
1,501 - 2,500 บาท	3.3	-	0.7	-	-	-	0.4	-	0.1	-	-	Less than 1,501 Baht	
2,501 - 3,500 บาท	8.1	-	2.8	3.1	-	0.2	1.2	-	0.2	-	-	1,501 - 2,500 Baht	
3,501 - 4,500 บาท	11.3	-	3.0	-	-	0.5	0.9	-	2.0	-	-	2,501 - 3,500 Baht	
4,501 - 5,500 บาท	16.2	-	4.9	-	-	1.3	1.5	-	0.9	-	-	3,501 - 4,500 Baht	
5,501 - 6,500 บาท	37.3	-	4.6	-	-	3.4	6.0	-	7.8	-	-	4,501 - 5,500 Baht	
6,501 - 7,500 บาท	36.1	-	6.1	-	-	3.7	7.8	-	6.9	-	-	5,501 - 6,500 Baht	
7,501 - 10,000 บาท	42.1	-	8.9	-	0.3	1.8	8.3	-	8.1	0.0	-	6,501 - 7,500 Baht	
10,001 - 15,000 บาท	122.7	0.7	28.5	0.2	0.3	4.3	28.9	1.0	14.6	1.4	-	7,501 - 10,000 Baht	
15,001 - 20,000 บาท	72.0	0.1	12.8	0.2	0.2	0.1	10.7	1.8	4.2	6.9	-	10,001 - 15,000 Baht	
20,001 - 30,000 บาท	32.5	-	0.8	0.4	-	-	3.1	0.2	1.7	0.1	-	15,001 - 20,000 Baht	
มากกว่า 30,000 บาท	33.4	-	0.2	1.2	-	-	2.7	-	0.3	1.7	-	More than 30,000 Baht	
ไม่ทราบ	1.1	-	0.2	-	-	0.2	1.6	-	-	0.4	-	Unknown	

ตารางที่ 19 จำนวนผู้จ้างงานตามอุตสาหกรรม ระดับของรายได้ เพศ และเขตการปกครองภาคเหนือ (ต่อ)

TABLE 19 EMPLOYEE BY INDUSTRY, INCOME CLASS, SEX AND AREA, NORTHERN REGION (Contd.)

ระดับของรายได้ Income class	พื้นที่เทศบาลเมือง MUNICIPAL AREA											รวม TOTAL
	กิจกรรมอสังหาริมทรัพย์ Real estate activities	กิจกรรมทางเทคนิค Professional/scientific technical activities	การบริหารงานและสนับสนุน Administrative and support service activities	การบริการสาธารณะ Public administration	การศึกษา Education	อุตสาหกรรมสุขภาพ Health and social work	ศิลปะ ความบันเทิง และนันทนาการ Art, entertainment	บริการอื่น ๆ Other service	งานครัวเรือน Activities of household	กิจกรรมนอกเขต Extra-territorial	ไม่รู้ Unknown	
มากกว่า 30,000 บาท More than 30,000 Baht	3.0	6.8	24.1	126.3	96.9	57.1	10.7	12.4	14.1	0.7	-	TOTAL
15,001 - 30,000 บาท 15,001 - 30,000 Baht	0.4	3.3	15.8	84.6	33.2	10.5	3.8	3.8	2.1	0.1	-	MALE
7,501 - 15,000 บาท 7,501 - 15,000 Baht	-	-	-	-	-	-	-	-	-	-	-	Less than 1,501 Baht
4,501 - 7,500 บาท 4,501 - 7,500 Baht	-	-	-	-	-	-	-	-	-	-	-	1,501 - 2,500 Baht
2,501 - 4,500 บาท 2,501 - 4,500 Baht	-	-	-	-	-	-	-	-	-	-	-	2,501 - 3,500 Baht
1,501 - 2,500 บาท 1,501 - 2,500 Baht	-	-	-	-	-	-	-	-	-	-	-	3,501 - 4,500 Baht
น้อยกว่า 1,501 บาท Less than 1,501 Baht	-	-	-	-	-	-	-	-	-	-	-	4,501 - 5,500 Baht
รวม Total	2.6	3.5	8.3	41.7	63.7	46.6	6.9	8.6	11.9	0.6	-	5,501 - 6,500 Baht
ผู้หญิง FEMALE	0.2	-	-	-	-	-	-	-	0.6	-	-	6,501 - 7,500 Baht
1,501 - 2,500 บาท 1,501 - 2,500 Baht	-	-	-	-	-	-	-	-	-	-	-	7,501 - 10,000 Baht
2,501 - 3,500 บาท 2,501 - 3,500 Baht	-	-	-	-	-	-	-	-	-	-	-	10,001 - 15,000 Baht
3,501 - 4,500 บาท 3,501 - 4,500 Baht	-	-	-	-	-	-	-	-	-	-	-	15,001 - 20,000 Baht
4,501 - 5,500 บาท 4,501 - 5,500 Baht	-	-	-	-	-	-	-	-	-	-	-	20,001 - 30,000 Baht
5,501 - 6,500 บาท 5,501 - 6,500 Baht	-	-	-	-	-	-	-	-	-	-	-	More than 30,000 Baht
6,501 - 7,500 บาท 6,501 - 7,500 Baht	-	-	-	-	-	-	-	-	-	-	-	Unknown
7,501 - 10,000 บาท 7,501 - 10,000 Baht	-	-	-	-	-	-	-	-	-	-	-	FEWALE
10,001 - 15,000 บาท 10,001 - 15,000 Baht	-	-	-	-	-	-	-	-	-	-	-	Less than 1,501 Baht
15,001 - 20,000 บาท 15,001 - 20,000 Baht	-	-	-	-	-	-	-	-	-	-	-	1,501 - 2,500 Baht
20,001 - 30,000 บาท 20,001 - 30,000 Baht	-	-	-	-	-	-	-	-	-	-	-	2,501 - 3,500 Baht
มากกว่า 30,000 บาท More than 30,000 Baht	-	-	-	-	-	-	-	-	-	-	-	3,501 - 4,500 Baht
รวม Total	0.5	0.0	0.1	0.2	0.1	0.1	0.1	0.1	0.1	0.1	-	4,501 - 5,500 Baht
1,501 - 2,500 บาท 1,501 - 2,500 Baht	-	-	-	-	-	-	-	-	-	-	-	5,501 - 6,500 Baht
2,501 - 3,500 บาท 2,501 - 3,500 Baht	-	-	-	-	-	-	-	-	-	-	-	6,501 - 7,500 Baht
3,501 - 4,500 บาท 3,501 - 4,500 Baht	-	-	-	-	-	-	-	-	-	-	-	7,501 - 10,000 Baht
4,501 - 5,500 บาท 4,501 - 5,500 Baht	-	-	-	-	-	-	-	-	-	-	-	10,001 - 15,000 Baht
5,501 - 6,500 บาท 5,501 - 6,500 Baht	-	-	-	-	-	-	-	-	-	-	-	15,001 - 20,000 Baht
6,501 - 7,500 บาท 6,501 - 7,500 Baht	-	-	-	-	-	-	-	-	-	-	-	20,001 - 30,000 Baht
7,501 - 10,000 บาท 7,501 - 10,000 Baht	-	-	-	-	-	-	-	-	-	-	-	More than 30,000 Baht
10,001 - 15,000 บาท 10,001 - 15,000 Baht	-	-	-	-	-	-	-	-	-	-	-	Unknown
15,001 - 20,000 บาท 15,001 - 20,000 Baht	-	-	-	-	-	-	-	-	-	-	-	
20,001 - 30,000 บาท 20,001 - 30,000 Baht	-	-	-	-	-	-	-	-	-	-	-	
มากกว่า 30,000 บาท More than 30,000 Baht	-	-	-	-	-	-	-	-	-	-	-	
รวม Total	0.1	0.1	0.1	0.1	0.4	0.1	0.1	0.1	0.1	0.1	-	

ตารางที่ 19 จำนวนผู้จ้างแยกตามอุตสาหกรรม ระดับชนชั้นรายได้ และเขตภาคของภาคเหนือ (ต่อ)

TABLE 19 EMPLOYEE BY INDUSTRY, INCOME CLASS, SEX AND AREA, NORTHERN REGION (Contd.)

หน่วยนับ: ใน Thousands

ระดับชนชั้นรายได้	อุตสาหกรรม Industry											Income Class
	วนเกษตรกรรม และปศุสัตว์ Agriculture and Livestock	การทำเหมืองแร่ และถ่านหิน Mining	การผลิต Manufacturing	ไฟฟ้า ก๊าซ และน้ำประปา Electricity and Water supply	การจำหน่าย น้ำประปา และของเสีย Water supply sewerage, waste	การก่อสร้าง Construction	การขนส่ง การขนส่ง Transport, storage	การขนส่งและ สถานที่เก็บ Transportation and storage	ที่พักและ บริการอาหาร Accommodation and food service	ข้อมูลข่าวสาร และการสื่อสาร Information and communication	กิจกรรมการเงิน และ การประกันภัย Financial intermediation	
รวมทั้งรวม	1,401.0	11.6	191.5	11.6	5.4	230.2	182.3	16.3	40.4	3.9	31.9	
ชาย	799.9	9.5	102.5	11.0	4.0	185.5	104.9	13.6	11.7	2.4	14.9	MALE
ต่ำกว่า 1,501 บาท	4.0	-	-	-	-	1.1	0.8	-	-	-	-	Less than 1,501 Baht
1,501 - 2,500 บาท	10.0	-	0.1	-	-	1.7	-	0.8	-	-	-	1,501 - 2,500 Baht
2,501 - 3,500 บาท	28.9	-	0.9	-	-	6.1	3.5	0.4	1.1	-	-	2,501 - 3,500 Baht
3,501 - 4,500 บาท	54.7	-	3.2	-	-	15.2	3.5	-	-	-	-	3,501 - 4,500 Baht
4,501 - 5,500 บาท	59.6	1.5	8.8	-	0.3	10.7	2.2	1.6	0.2	-	-	4,501 - 5,500 Baht
5,501 - 6,500 บาท	98.9	0.3	13.5	0.6	1.1	33.4	7.9	1.4	0.5	-	0.2	5,501 - 6,500 Baht
6,501 - 7,500 บาท	104.5	0.3	14.8	-	0.3	40.8	11.4	0.4	1.2	-	1.6	6,501 - 7,500 Baht
7,501 - 10,000 บาท	249.2	2.7	41.1	3.1	1.4	64.3	49.7	6.0	5.8	0.9	3.2	7,501 - 10,000 Baht
10,001 - 15,000 บาท	97.1	2.4	15.3	0.7	0.7	8.1	22.2	1.9	3.0	0.6	4.4	10,001 - 15,000 Baht
15,001 - 20,000 บาท	28.0	1.3	3.8	3.5	0.1	2.6	3.5	1.1	0.4	0.4	0.7	15,001 - 20,000 Baht
20,001 - 30,000 บาท	31.3	-	1.1	0.3	0.4	1.6	0.4	-	-	-	2.0	20,001 - 30,000 Baht
มากกว่า 30,000 บาท	31.4	0.6	-	5.6	-	-	-	-	-	0.6	2.8	More than 30,000 Baht
ไม่รู้	2.3	-	-	-	-	-	-	-	-	-	-	Unknown
รวมทั้ง	601.1	2.1	89.0	0.7	1.4	44.6	77.4	2.8	28.7	1.4	17.0	FEMALE
ต่ำกว่า 1,501 บาท	10.2	-	3.0	-	-	0.4	0.9	-	-	-	-	Less than 1,501 Baht
1,501 - 2,500 บาท	18.1	-	2.5	-	-	2.2	0.1	-	0.2	-	-	1,501 - 2,500 Baht
2,501 - 3,500 บาท	32.2	-	3.8	-	-	1.2	1.3	-	2.0	-	-	2,501 - 3,500 Baht
3,501 - 4,500 บาท	52.2	-	6.5	-	-	6.8	3.6	-	-	-	-	3,501 - 4,500 Baht
4,501 - 5,500 บาท	54.6	-	13.0	-	-	6.7	1.1	-	4.1	-	-	4,501 - 5,500 Baht
5,501 - 6,500 บาท	59.8	1.1	11.6	-	-	10.5	5.9	-	7.9	-	-	5,501 - 6,500 Baht
6,501 - 7,500 บาท	56.4	0.3	11.4	-	0.7	7.7	4.4	1.1	3.4	-	-	6,501 - 7,500 Baht
7,501 - 10,000 บาท	140.6	0.8	28.6	0.2	0.3	9.1	45.2	0.6	9.5	0.6	2.2	7,501 - 10,000 Baht
10,001 - 15,000 บาท	80.5	-	7.8	-	-	0.2	12.0	1.1	1.6	0.6	9.3	10,001 - 15,000 Baht
15,001 - 20,000 บาท	33.0	-	0.4	-	0.3	-	1.5	-	-	-	2.9	15,001 - 20,000 Baht
20,001 - 30,000 บาท	28.9	-	-	-	-	-	1.3	-	-	-	0.9	20,001 - 30,000 Baht
มากกว่า 30,000 บาท	31.0	-	0.3	0.4	-	-	-	-	-	0.3	1.7	More than 30,000 Baht
ไม่รู้	3.7	-	0.1	-	-	-	-	-	-	-	-	Unknown

ตารางที่ 19 จำนวนผู้จ้างงานตามอุตสาหกรรม ระดับของรายได้ และเขตการปกครองภาคเหนือ (ต่อ)

TABLE 19 EMPLOYEE BY INDUSTRY, INCOME CLASS, SEX AND AREA, NORTHERN REGION (Contd.)

เขตเทศบาล นอ.ก.ม.บ.ค. (Contd.)

ไตรมาสที่ 4/2559 : Quarter 4/2016

หน่วยนับเป็นพัน : In Thousands

ระดับของรายได้ Income Class	อุตสาหกรรม (ต่อ) Industry (Contd.)										รวม TOTAL	
	กิจกรรม อสังหาริมทรัพย์ Real estate activities	กิจกรรมทางวิชาชีพ Professional/scientific technical activities	การบริหารงาน และสนับสนุน Administrative and support service activities	การบริหารราชการ ท้องถิ่น/รัฐ Public admin- istration/defence	การศึกษา Education	กิจกรรมด้านสุขภาพ และสังคม Health and social work	ศิลปะ วัฒนธรรม และนันทนาการ Art, entertainment	บริการอื่น Other service	งานครัวเรือน Activities of household	กิจกรรมของ องค์กร Extra- territorial		ไม่รู้ Unknown
ไม่ทราบ	0.5	8.7	12.8	162.3	106.5	59.0	9.6	27.5	10.5	-	1.9	
ต่ำกว่า 1,501 บาท	0.5	4.3	8.4	94.1	34.8	14.0	5.5	20.1	2.9	-	1.0	Less than 1,501 Baht
1,501 - 2,500 บาท	-	-	-	-	0.7	-	-	0.4	-	-	-	1,501 - 2,500 Baht
2,501 - 3,500 บาท	-	-	-	-	-	-	-	-	0.7	-	-	2,501 - 3,500 Baht
3,501 - 4,500 บาท	-	-	-	0.4	-	-	-	3.1	1.0	-	-	3,501 - 4,500 Baht
4,501 - 5,500 บาท	-	-	0.6	5.8	0.8	0.3	-	2.0	0.2	-	-	4,501 - 5,500 Baht
5,501 - 6,500 บาท	-	-	1.0	1.7	0.2	0.3	0.3	5.5	0.3	-	-	5,501 - 6,500 Baht
6,501 - 7,500 บาท	-	0.7	0.8	7.4	0.6	0.7	1.1	3.9	-	-	-	6,501 - 7,500 Baht
7,501 - 10,000 บาท	-	0.3	3.8	30.6	2.8	4.1	2.9	4.2	0.7	-	-	7,501 - 10,000 Baht
10,001 - 15,000 บาท	-	2.1	2.2	17.9	6.2	3.7	0.9	1.0	-	-	-	10,001 - 15,000 Baht
15,001 - 20,000 บาท	-	1.0	8.4	15.0	3.1	0.5	0.3	-	-	-	-	15,001 - 20,000 Baht
20,001 - 30,000 บาท	-	0.3	-	6.8	7.9	1.3	-	-	-	-	-	20,001 - 30,000 Baht
มากกว่า 30,000 บาท	0.5	-	-	68	11.2	3.2	-	-	-	-	-	More than 30,000 Baht
ไม่ทราบ	-	-	-	-	-	-	-	-	-	-	1.0	Unknown
หญิง	-	4.4	4.4	68.2	71.8	44.9	4.1	7.4	7.6	-	0.9	FEMALE
ต่ำกว่า 1,501 บาท	-	-	-	-	-	-	-	0.2	0.7	-	-	Less than 1,501 Baht
1,501 - 2,500 บาท	-	-	-	-	-	0.1	-	1.1	0.5	-	-	1,501 - 2,500 Baht
2,501 - 3,500 บาท	-	0.2	-	-	-	-	0.7	-	1.8	-	-	2,501 - 3,500 Baht
3,501 - 4,500 บาท	-	-	-	0.8	3.3	0.4	0.4	1.4	0.9	-	-	3,501 - 4,500 Baht
4,501 - 5,500 บาท	-	0.5	0.3	4.2	1.8	0.4	0.3	0.6	0.3	-	-	4,501 - 5,500 Baht
5,501 - 6,500 บาท	-	-	1.4	1.1	1.0	2.8	0.7	0.6	2.2	-	-	5,501 - 6,500 Baht
6,501 - 7,500 บาท	-	0.1	0.6	3.5	3.8	3.3	1.1	1.8	0.8	-	-	6,501 - 7,500 Baht
7,501 - 10,000 บาท	-	0.2	1.0	16.3	9.4	7.6	-	1.0	-	-	-	7,501 - 10,000 Baht
10,001 - 15,000 บาท	-	2.3	1.1	15.1	17.0	9.9	1.0	0.8	0.4	-	-	10,001 - 15,000 Baht
15,001 - 20,000 บาท	-	0.9	-	11.1	7.2	8.0	-	-	-	-	-	15,001 - 20,000 Baht
20,001 - 30,000 บาท	-	0.3	-	5.5	9.4	7.8	9.2	-	-	-	-	20,001 - 30,000 Baht
มากกว่า 30,000 บาท	-	-	-	15	18.1	4.7	-	-	-	-	-	More than 30,000 Baht
ไม่ทราบ	-	-	-	-	0.6	-	-	-	-	-	0.9	Unknown

ภาคตะวันออกเฉียงเหนือ

NORTHEASTERN REGION

สารบัญตารางสถิติ ภาคตะวันออกเฉียงเหนือ

LIST OF STATISTICAL TABLES, NORTHEASTERN REGION

ตารางที่	1	จำนวนประชากร จำแนกตามกลุ่มอายุ สถานภาพแรงงาน
TABLE	1	NUMBER OF POPULATION BY LABOR FORCE STATUS, AGE GROUP
ตารางที่	2	จำนวนประชากรอายุ 15 ปี ขึ้นไป จำแนกตามสถานภาพสมรส สถานภาพแรงงาน
TABLE	2	POPULATION 15 YEARS AND OVER BY MARITAL STATUS, LABOR FORCE STATUS
ตารางที่	3	จำนวนประชากรอายุ 15 ปีขึ้นไป จำแนกตามระดับการศึกษาที่สำเร็จ สถานภาพแรงงาน
TABLE	3	POPULATION 15 YEARS AND OVER BY LEVEL OF EDUCATIONAL ATTAINMENT, LABOR FORCE STATUS
ตารางที่	4	ผู้มีงานทำ จำแนกตามระดับการศึกษาที่สำเร็จ อาชีพ
TABLE	4	EMPLOYED PERSONS BY LEVEL OF EDUCATIONAL ATTAINMENT, OCCUPATION
ตารางที่	5	ผู้มีงานทำ จำแนกตามระดับการศึกษาที่สำเร็จ อุตสาหกรรม
TABLE	5	EMPLOYED PERSONS BY LEVEL OF EDUCATIONAL ATTAINMENT, INDUSTRY
ตารางที่	6	ผู้มีงานทำ จำแนกตามสถานภาพการทำงาน อาชีพ
TABLE	6	EMPLOYED PERSONS BY WORK STATUS, OCCUPATION
ตารางที่	7	ผู้มีงานทำ จำแนกตามสถานภาพการทำงาน อุตสาหกรรม
TABLE	7	EMPLOYED PERSONS BY WORK STATUS, INDUSTRY
ตารางที่	8	จำนวนผู้มีงานทำ จำแนกตามอาชีพ และอุตสาหกรรม
TABLE	8	EMPLOYED PERSONS BY OCCUPATION AND INDUSTRY
ตารางที่	9	ผู้มีงานทำ จำแนกตามอาชีพ จำนวนชั่วโมงทำงานต่อสัปดาห์ การมีเวลาเหลือพอที่จะทำงานเพิ่มขึ้น
TABLE	9	EMPLOYED PERSONS BY OCCUPATION, HOURS WORKED PER WEEK, AVAILABILITY FOR ADDITIONAL WORK
ตารางที่	10	ผู้มีงานทำ จำแนกตามอุตสาหกรรม จำนวนชั่วโมงทำงานต่อสัปดาห์ การมีเวลาเหลือพอที่จะทำงานเพิ่มขึ้น
TABLE	10	EMPLOYED PERSONS BY INDUSTRY, HOURS WORKED PER WEEK, AVAILABILITY FOR ADDITIONAL WORK

สารบัญตารางสถิติ ภาคตะวันออกเฉียงเหนือ (ต่อ)

LIST OF STATISTICAL TABLES, NORTHEASTERN REGION (Contd.)

ตารางที่	11	ผู้มีงานทำ จำแนกตามสถานภาพการทำงาน จำนวนชั่วโมงการทำงานต่อสัปดาห์ การมีเวลาเหลือพอที่จะทำงานเพิ่มขึ้น
TABLE	11	EMPLOYED PERSONS BY WORK STATUS, HOURS WORKED PER WEEK, AVAILABILITY FOR ADDITIONAL WORK
ตารางที่	12	ผู้มีงานทำ จำแนกตามกลุ่มอายุ ชั่วโมงการทำงานต่อสัปดาห์ การมีเวลาเหลือพอที่จะทำงานเพิ่มขึ้น
TABLE	12	EMPLOYED PERSONS BY AGE GROUP, HOURS WORKED PER WEEK, AVAILABILITY FOR ADDITIONAL WORK
ตารางที่	13	จำนวนผู้ว่างงาน ที่หางานทำ จำแนกตามระยะเวลาที่หางานทำ ระดับการศึกษาที่สำเร็จ และ เพศ
TABLE	13	UNEMPLOYED PERSONS, SEEKING JOB BY DURATION OF SEEKING JOB, LEVEL OF EDUCATIONAL ATTAINMENT
ตารางที่	14	จำนวนผู้ว่างงาน ที่เคยทำงานมาก่อน จำแนกตามอาชีพที่ทำครั้งสุดท้าย อุตสาหกรรมที่ทำครั้งสุดท้าย
TABLE	14	UNEMPLOYED PERSONS, EVER WORKED BY LAST OCCUPATION, LAST INDUSTRY
ตารางที่	15	ลูกจ้าง จำแนกตามค่าจ้างเฉลี่ย ผลประโยชน์อื่นๆ ที่ได้รับ อุตสาหกรรม
TABLE	15	EMPLOYEE BY AVERAGE WAGE, FRINGE BENEFIT, INDUSTRY
ตารางที่	16	ลูกจ้างเอกชน จำแนกตามค่าจ้างเฉลี่ย ผลประโยชน์อื่นๆ ที่ได้รับ อุตสาหกรรม
TABLE	16	PRIVATE EMPLOYEE BY AVERAGE WAGE, FRINGE BENEFIT, INDUSTRY
ตารางที่	17	ลูกจ้างรัฐบาล จำแนกตามค่าจ้างเฉลี่ย ผลประโยชน์อื่นๆ ที่ได้รับ อุตสาหกรรม
TABLE	17	GOVERNMENT EMPLOYEE BY AVERAGE WAGE, FRINGE BENEFIT, INDUSTRY
ตารางที่	18	ลูกจ้าง จำแนกตาม อาชีพ ระดับของรายได้
TABLE	18	EMPLOYEE BY OCCUPATION, INCOME CLASS
ตารางที่	19	ลูกจ้าง จำแนกตาม อุตสาหกรรม ระดับของรายได้
TABLE	19	EMPLOYEE BY INDUSTRY, INCOME CLASS

ตารางที่ 1 จำนวนประชากรอายุ 15 ปีขึ้นไป จำแนกตามกลุ่มอายุ สถานภาพแรงงาน ภาคตะวันออกเฉียงเหนือ

TABLE 1 POPULATION 15 YEARS AND OVER BY AGE GROUP, LABOR FORCE STATUS, NORTHEASTERN REGION

ไตรมาสที่ 4/2559 : Quarter 4/2016

หน่วยเป็นพัน : In Thousands

สถานภาพแรงงาน	กลุ่มอายุ Age Group						LABOR FORCE STATUS			
	รวม Total	15-19	20-24	25-29	30-34	35-39		40-49	50-59	>= 60
ประชากรอายุ 15 ปีขึ้นไป	14,920.2	1,551.9	1,386.6	899.1	851.1	1,079.4	2,902.4	2,763.3	3,486.4	POPULATION 15 YEARS AND OVER
กำลังแรงงานรวม	9,570.0	263.2	852.7	734.1	720.5	934.9	2,517.9	2,243.6	1,303.1	Total Labor Force
1. กำลังแรงงานปัจจุบัน	9,518.5	262.3	850.6	732.6	715.0	930.9	2,510.3	2,227.9	1,288.8	1. Current labor force
1.1 ผู้มีงานทำ	9,439.1	249.7	824.7	712.9	710.6	926.6	2,500.1	2,226.0	1,288.6	1.1 Employed
- ทำงาน	9,391.5	249.1	822.8	710.6	707.1	923.7	2,488.8	2,212.2	1,277.1	- At work
- ไม่ทำงานแต่มีงานประจำ	47.7	0.6	1.8	2.3	3.5	2.8	11.4	13.9	11.4	- With job but not at work
1.2 ผู้ว่างงาน	79.4	12.6	26.0	19.7	4.4	4.4	10.2	1.8	0.3	1.2 Unemployed
- หางานทำ	9.4	0.3	4.0	4.0	-	0.7	0.4	-	-	- Looking for work
- ไม่หางานทำ/พร้อมที่จะทำงาน	70.0	12.3	22.0	15.7	4.4	3.7	9.9	1.8	0.3	- Not looking/available for work
2. กำลังแรงงานที่รอฤดูกาล	51.5	0.8	2.1	1.5	5.5	4.0	7.6	15.8	14.3	2. Seasonally inactive labor force
ผู้ไม่อยู่ในกำลังแรงงาน	5,350.2	1,288.8	533.9	165.0	130.6	144.5	384.4	519.7	2,183.3	Persons not in Labor Force
1. ทำงานบ้าน	1,449.9	64.5	164.7	101.1	87.6	97.1	259.5	363.2	312.3	1. Household work
2. เรียนหนังสือ	1,357.0	1,127.1	225.0	4.0	0.7	-	0.2	0.2	-	2. Studies
3. ยังเด็ก/ชรา/ไม่สามารถทำงานได้	2,021.9	23.7	29.1	29.4	23.0	30.9	82.3	89.9	1,713.7	3. Too young/old/incapable of work
4. อื่น ๆ	521.3	73.5	115.2	30.6	19.4	16.5	42.4	66.4	157.3	4. Others

ตารางที่ 1 จำนวนประชากรอายุ 15 ปีขึ้นไป จำแนกตามกลุ่มอายุ สถานภาพแรงงาน และเพศ ภาคตะวันออกเฉียงเหนือ

Table 1 POPULATION 15 YEARS AND OVER BY AGE GROUP, LABOR FORCE STATUS AND SEX, NORTHEASTERN REGION

ไตรมาสที่ 4/2559 : Quarter 4/2016

หน่วยเป็นพัน : in Thousands

สถานภาพแรงงาน	กลุ่มอายุ							LABOR FORCE STATUS		
	รวม	15-19	20-24	25-29	30-34	35-39	40-49		50-59	>=60
ชาย										MALE
กำลังแรงงานรวม	7,171.2	788.8	686.7	451.9	430.8	521.8	1,382.2	1,321.4	1,587.7	Total Labor Force
1. กำลังแรงงานปัจจุบัน	5,307.6	186.3	493.3	406.8	404.9	492.3	1,304.3	1,229.9	789.7	1. Current labor force
1.1 ผู้ใช้งานทำ	5,272.5	185.7	491.3	405.6	400.6	489.5	1,299.3	1,220.9	779.6	1.1 Employed
- ทำงาน	5,230.8	175.9	482.3	396.2	397.4	487.4	1,292.7	1,219.6	779.3	- At work
- ไม่ทำงานแต่มีงานประจำ	5,199.7	175.3	480.5	394.5	395.4	486.1	1,285.4	1,211.6	771.0	- With job but not at work
1.2 ผู้ว่างงาน	31.1	0.6	1.8	1.7	2.0	1.3	7.4	8.0	8.3	1.2 Unemployed
- ทงงานทำ	41.7	9.8	9.0	9.5	3.2	2.1	6.6	1.4	0.3	- Looking for work
- ไม่ทงงานทำ/พร้อมที่จะทำงาน	1.8	-	0.6	0.4	-	0.4	0.4	-	-	- Not looking/available for work
2. กำลังแรงงานที่รอฤดูกาล	40.0	9.8	8.4	9.1	3.2	1.7	6.2	1.4	0.3	2. Seasonally inactive labor force
ผู้ไม่อยู่ในกำลังแรงงาน	35.0	0.6	2.0	1.1	4.3	2.9	5.0	9.0	10.2	Persons not in Labor Force
1. ทำงานบ้าน	1,863.7	602.5	193.4	45.2	25.8	29.4	77.9	91.4	798.0	1. Household work
2. เรียนหนังสือ	45.2	6.9	7.2	5.5	1.5	3.5	7.8	5.4	7.3	2. Studies
3. ยังเด็ก ซรา/ไม่สามารถทำงานได้	635.6	531.6	101.6	1.7	0.7	-	-	-	-	3. Too young/old/incapable of work
4. อื่น ๆ	868.2	14.2	20.3	23.7	15.6	19.3	48.5	45.1	681.6	4. Others
	314.7	49.8	64.2	14.2	8.0	6.7	21.6	40.9	109.2	
หญิง										FEMALE
กำลังแรงงานรวม	7,748.9	763.1	699.9	447.2	420.3	557.6	1,520.2	1,442.0	1,898.6	Total Labor Force
1. กำลังแรงงานปัจจุบัน	4,262.4	76.9	359.4	327.4	315.6	442.6	1,213.6	1,013.7	513.3	1. Current labor force
1.1 ผู้ใช้งานทำ	4,246.0	76.6	359.3	326.9	314.4	441.5	1,211.1	1,007.0	509.3	1.1 Employed
- ทำงาน	4,208.3	73.8	342.3	316.7	313.2	439.2	1,207.4	1,006.5	509.3	- At work
- ไม่ทำงานแต่มีงานประจำ	4,191.7	73.8	342.3	316.2	311.7	437.7	1,203.4	1,000.6	506.1	- With job but not at work
1.2 ผู้ว่างงาน	16.6	-	-	0.6	1.5	1.5	4.0	5.9	3.2	1.2 Unemployed
- ทงงานทำ	37.6	2.8	17.0	10.2	1.2	2.3	3.7	0.5	-	- Looking for work
- ไม่ทงงานทำ/พร้อมที่จะทำงาน	7.6	0.3	3.5	3.6	-	0.3	-	-	-	- Not looking/available for work
2. กำลังแรงงานที่รอฤดูกาล	30.0	2.5	13.5	6.6	1.2	2.0	3.7	0.5	-	2. Seasonally inactive labor force
ผู้ไม่อยู่ในกำลังแรงงาน	16.4	0.3	0.1	0.4	1.2	1.1	2.6	6.8	4.1	Persons not in Labor Force
1. ทำงานบ้าน	3,486.5	686.2	340.5	119.9	104.8	115.0	306.5	428.3	1,385.3	1. Household work
2. เรียนหนังสือ	1,404.8	57.6	157.4	95.6	86.1	93.7	251.7	357.8	305.0	2. Studies
3. ยังเด็ก ซรา/ไม่สามารถทำงานได้	721.4	595.5	123.3	2.3	-	-	0.2	0.2	-	3. Too young/old/incapable of work
4. อื่น ๆ	1,153.7	9.5	8.8	5.7	7.3	11.6	33.9	44.9	1,032.1	4. Others
	206.7	23.7	51.0	16.4	11.4	9.8	20.8	25.5	48.2	

ตารางที่ 1 จำนวนประชากรอายุ 15 ปีขึ้นไป จำแนกตามกลุ่มอายุ สถานภาพแรงงาน เพศ และเขตการปกครอง ภาคตะวันออกเฉียงเหนือ (ต่อ)
 TABLE 1 POPULATION 15 YEARS AND OVER BY AGE GROUP, LABOR FORCE STATUS, SEX AND AREA, NORTHEASTERN REGION (Contd.)

ไตรมาสที่ 4/2559 : Quarter 4/2016

ในเขตเทศบาล MUNICIPAL AREA

หน่วยเป็นพัน : In Thousands

สถานภาพแรงงาน	รวม							LABOR FORCE STATUS			
	15-19	20-24	25-29	30-34	35-39	40-49	50-59	>= 60			
ประชากรอายุ 15 ปีขึ้นไป	4,373.7	4,373.7	4,373.7	4,373.7	4,373.7	4,373.7	4,373.7	4,373.7	1,008.8	POPULATION 15 YEARS AND OVER	
กำลังแรงงานรวม	2,690.2	2,690.2	2,690.2	2,690.2	2,690.2	2,690.2	2,690.2	2,690.2	316.9	Total Labor Force	
1. กำลังแรงงานปัจจุบัน	2,677.7	2,677.7	2,677.7	2,677.7	2,677.7	2,677.7	2,677.7	2,677.7	313.8	1. Current labor force	
1.1 ผู้มีงานทำ	2,651.0	2,651.0	2,651.0	2,651.0	2,651.0	2,651.0	2,651.0	2,651.0	313.5	1.1 Employed	
- ทำงาน	2,638.1	2,638.1	2,638.1	2,638.1	2,638.1	2,638.1	2,638.1	2,638.1	309.2	- At work	
- ไม่ทำงานแต่มีงานประจำ	12.9	12.9	12.9	12.9	12.9	12.9	12.9	12.9	4.4	- With job but not at work	
1.2 ผู้ว่างงาน	26.7	26.7	26.7	26.7	26.7	26.7	26.7	26.7	0.3	1.2 Unemployed	
- พยายามทำ	4.4	4.4	4.4	4.4	4.4	4.4	4.4	4.4	-	- Looking for work	
- ไม่ทำงานที่พร้อมที่จะทำงาน	22.2	22.2	22.2	22.2	22.2	22.2	22.2	22.2	0.3	- Not looking/available for work	
2. กำลังแรงงานที่รอฤดูกาล	12.6	12.6	12.6	12.6	12.6	12.6	12.6	12.6	3.1	2. Seasonally inactive labor force	
ผู้ไม่อยู่ในกำลังแรงงาน	1,683.5	1,683.5	1,683.5	1,683.5	1,683.5	1,683.5	1,683.5	1,683.5	691.9	Persons not in Labor Force	
1. ทำงานบ้าน	432.5	432.5	432.5	432.5	432.5	432.5	432.5	432.5	104.7	1. Household work	
2. เรียนหนังสือ	488.0	488.0	488.0	488.0	488.0	488.0	488.0	488.0	-	2. Studies	
3. ยังเด็ก หรือ/ไม่สามารถทำงานได้	585.7	585.7	585.7	585.7	585.7	585.7	585.7	585.7	503.1	3. Too young/old/incapable of work	
4. อื่น ๆ	177.4	177.4	177.4	177.4	177.4	177.4	177.4	177.4	84.1	4. Others	

ตารางที่ 1 จำนวนประชากรอายุ 15 ปีขึ้นไป จำแนกตามกลุ่มอายุ สถานภาพแรงงาน เพศ และเขตการปกครอง ภาคตะวันออกเฉียงเหนือ (ต่อ)

TABLE 1. POPULATION 15 YEARS AND OVER BY AGE GROUP, LABOR FORCE STATUS, SEX AND AREA, NORTHEASTERN REGION (Contd.)

ไตรมาสที่ 4/2559 - Quarter 4/2016	ประชากรเทศบาล MUNICIPAL AREA							รวม			LABOR FORCE STATUS	
	กลุ่มอายุ Age Group							LABOR FORCE STATUS				
	15-19	20-24	25-29	30-34	35-39	40-49	50-59	>= 60				
สถานภาพแรงงาน	Total										POPULATION 15 YEARS AND OVER	
ประชากรอายุ 15 ปีขึ้นไป ชาย	4,373.7	4,542	4,101	2,657	250.7	318.1	855.6	810.6	1,008.8	MALE		
กำลังแรงงานรวม	2,080.8	2,286	2,005	1,320	125.6	152.1	403.3	383.8	455.0	Total Labor Force		
1. กำลังแรงงานปัจจุบัน	1,465.0	41.8	122.1	118.6	118.0	143.6	380.4	348.4	192.2	1. Current labor force		
1.1 ผู้มีงานทำ	1,458.2	41.3	121.0	118.5	117.6	143.5	379.5	347.0	190.0	1.1 Employed		
- ทำงาน	1,442.5	39.1	116.5	116.3	115.0	142.3	377.1	346.5	189.7	- At work		
- ไม่ทำงานแต่มีงานประจำ	1,434.7	39.1	116.3	115.5	114.3	142.0	376.3	344.8	186.3	- With job but not at work		
1.2 ผู้ว่างงาน	7.7	-	0.2	0.8	0.7	0.3	0.8	1.7	3.4	1.2 Unemployed		
- หางานทำ	15.7	2.1	4.5	2.2	2.5	1.2	2.5	0.5	0.3	- Looking for work		
- ไม่หางานทำ/พร้อมที่จะทำงาน	1.8	-	0.6	0.4	-	0.4	0.4	-	-	- Not looking/available for work		
2. กำลังแรงงานที่รอตลาด	13.9	2.1	3.9	1.8	2.5	0.8	2.1	0.5	0.3	2. Seasonally/inactive labor force		
ผู้อยู่ในกำลังแรงงาน	6.9	0.6	1.2	0.1	0.4	0.1	0.9	1.4	2.3	Persons not in Labor Force		
1. ทำงานบ้าน	615.8	186.8	78.4	13.5	7.6	8.5	22.9	35.4	262.8	1. Household work		
2. เรียนหนังสือ	15.9	2.4	1.9	1.1	0.6	1.0	3.5	2.5	3.0	2. Studies		
3. ยั้งดีด ขาด/ไม่สามารถทำงานได้	229.5	169.0	58.1	1.7	0.7	-	-	-	-	3. Too young/old/incapable of work		
4. อื่น ๆ	114.2	9.8	11.9	6.8	2.4	3.0	7.1	17.0	56.3	4. Others		
หญิง	2,292.9	225.6	209.6	133.7	125.1	166.0	452.3	426.8	553.8	FEMALE		
กำลังแรงงานรวม	1,225.2	15.9	94.2	103.1	99.4	135.1	358.6	294.4	124.6	Total Labor Force		
1. กำลังแรงงานปัจจุบัน	1,219.5	15.6	94.1	102.6	99.1	134.2	357.7	292.4	123.8	1. Current labor force		
1.1 ผู้มีงานทำ	1,208.6	14.4	89.0	99.9	98.7	133.2	357.3	292.2	123.8	1.1 Employed		
- ทำงาน	1,203.4	14.4	89.0	99.4	98.4	132.7	355.8	290.8	122.9	- At work		
- ไม่ทำงานแต่มีงานประจำ	5.2	-	-	0.6	0.3	0.5	1.5	1.4	1.0	- With job but not at work		
1.2 ผู้ว่างงาน	11.0	1.2	5.1	2.7	0.4	1.0	0.4	0.2	-	1.2 Unemployed		
- หางานทำ	2.7	0.3	0.8	1.3	-	0.3	-	-	-	- Looking for work		
- ไม่หางานทำ/พร้อมที่จะทำงาน	8.3	0.9	4.3	1.4	0.4	0.7	0.4	0.2	-	- Not looking/available for work		
2. กำลังแรงงานที่รอตลาด	5.7	0.3	0.1	0.4	0.4	1.0	0.9	2.0	0.8	2. Seasonally/inactive labor force		
ผู้อยู่ในกำลังแรงงาน	1,067.7	209.8	115.4	30.6	25.7	30.9	93.7	132.4	429.1	Persons not in Labor Force		
1. ทำงานบ้าน	416.6	13.5	36.4	24.6	20.1	25.1	81.1	114.0	101.7	1. Household work		
2. เรียนหนังสือ	258.5	189.1	68.8	0.4	-	0.2	-	-	-	2. Studies		
3. ยั้งดีด ขาด/ไม่สามารถทำงานได้	329.6	3.0	1.6	1.9	1.6	3.2	7.4	11.2	299.6	3. Too young/old/incapable of work		
4. อื่น ๆ	63.2	4.1	8.6	3.8	4.0	2.7	5.1	7.2	27.8	4. Others		

หน่วยนับพัน : in Thousands

ตารางที่ 1 จำนวนประชากรอายุ 15 ปีขึ้นไป จำแนกตามกลุ่มอายุ สถานภาพแรงงาน เพศ และเขตการปกครอง ภาคตะวันออกเฉียงเหนือ (ต่อ)
TABLE 1 POPULATION 15 YEARS AND OVER BY AGE GROUP, LABOR FORCE STATUS, SEX AND AREA, NORTHEASTERN REGION (Contd.)

ไตรมาสที่ 4/2559 : Quarter 4/2016	นอกเขตเทศบาล NON-MUNICIPAL AREA							รวม Total	LABOR FORCE STATUS											
	15-19	20-24	25-29	30-34	35-39	40-49	50-59		>= 60	POPULATION	15 YEARS	AND OVER								
สถานะภาพแรงงาน																				
ประชากรอายุ 15 ปีขึ้นไป	1,097.7	976.5	633.5	600.4	761.2	2,046.8	1,952.7	2,477.6												
กำลังแรงงานรวม	205.5	636.5	512.5	503.1	656.2	1,778.9	1,600.8	986.2												
1. กำลังแรงงานปัจจุบัน	205.5	635.6	511.4	498.4	653.3	1,773.1	1,588.5	975.0												
1.1 ผู้จ้างทำ	196.2	619.2	496.7	496.9	651.2	1,765.8	1,587.3	975.0												
- ทำงาน	195.6	617.5	495.8	494.3	649.1	1,756.6	1,576.5	968.0												
- ไม่ทำงานแต่มีงานประจำ	0.6	1.7	0.9	2.5	2.1	9.1	10.8	7.1												
1.2 ผู้ว่างงาน	9.3	16.4	14.7	1.5	2.2	7.4	1.2	-												
- พกงานทำ	-	2.7	2.3	-	-	-	-	-												
- ไม่ทำงานทำ/พร้อมที่จะทำงาน	9.3	13.8	12.5	1.5	2.2	7.4	1.2	-												
2. กำลังแรงงานที่ออกตลาด	-	0.8	1.1	4.7	2.9	5.8	12.4	11.2												
ผู้ไม่อยู่ในกำลังแรงงาน	892.2	340.0	121.0	97.4	105.0	267.9	351.9	1,491.4												
1. ทำงานบ้าน	48.6	126.3	75.4	66.9	71.1	174.9	246.7	207.6												
2. เรียนหนังสือ	768.9	98.0	1.9	-	-	-	0.2	-												
3. ยี่สิบถึง ธรรมดา/ไม่สามารถทำงานได้	15.0	20.9	23.6	17.4	23.2	62.7	62.8	1,210.6												
4. อื่น ๆ	59.7	94.7	20.1	13.0	10.8	30.3	42.2	73.2												

หน่วยเป็นพัน : in Thousands

ตารางที่ 1 จำนวนประชากรอายุ 15 ปีขึ้นไป จำแนกตามกลุ่มอายุ สถานภาพแรงงาน เพศ และเขตการปกครอง ภาคตะวันออกเฉียงเหนือ (ต่อ)

TABLE 1 POPULATION 15 YEARS AND OVER BY AGE GROUP, LABOR FORCE STATUS, SEX AND AREA, NORTHEASTERN REGION (Contd.)

ประเภทปี 4/2559 : Quarter 4/2016	รวม	กลุ่มอายุ Age Group							LABOR FORCE STATUS
		15-19	20-24	25-29	30-34	35-39	40-49	50-59	
สถานภาพแรงงาน									
ประชากรอายุ 15 ปีขึ้นไป	10,546.4	1,097.7	976.5	633.5	600.4	761.2	2,046.8	1,952.7	2,477.6
ชาย	5,090.4	560.2	486.2	319.9	305.2	369.7	978.9	937.6	1,132.7
MALE									
Total Labor Force	3,842.6	144.5	288.2	144.5	287.0	348.8	923.9	881.5	597.5
1. Current labor force	3,814.4	144.5	370.4	287.1	283.1	346.0	919.8	873.9	589.6
1.1 Employed	3,788.3	136.8	365.8	279.9	282.4	345.1	915.7	873.1	589.6
- At work	3,765.0	136.2	364.1	279.0	281.1	344.1	909.1	866.8	584.7
- With job but not at work	23.4	0.6	1.7	0.9	1.3	1.1	6.6	6.3	4.9
1.2 Unemployed	26.0	7.7	4.6	7.2	0.7	0.9	4.1	0.9	-
- Looking for work	-	-	-	-	-	-	-	-	-
- Not looking/available for work	26.0	7.7	4.6	7.2	0.7	0.9	4.1	0.9	-
2. Seasonally inactive labor force	28.2	-	0.8	1.1	3.9	2.8	4.1	7.6	7.9
Persons not in Labor Force	1,247.9	415.7	1,150.0	31.7	18.2	20.9	55.0	56.1	535.2
1. Household work	29.2	4.6	5.3	4.4	0.9	2.5	4.3	3.0	4.3
2. Studies	406.1	362.6	43.5	-	-	-	-	-	-
3. Too young/old/incapable of work	612.1	8.5	13.8	19.9	11.7	14.8	36.2	29.2	478.1
4. Others	200.4	40.0	52.4	7.4	5.6	3.6	14.5	23.9	52.8
FEMALE									
Total Labor Force	5,456.0	537.5	490.3	313.5	295.2	391.6	1,067.9	1,015.1	1,344.9
1. Current labor force	3,037.2	61.0	265.2	224.3	216.1	307.5	855.1	719.3	388.7
1.1 Employed	3,026.5	61.0	265.2	224.3	215.3	307.3	853.3	714.5	385.4
- At work	2,999.8	59.4	253.3	216.8	214.5	306.0	850.1	714.3	385.4
- With job but not at work	2,988.3	59.4	253.3	216.8	213.2	305.0	847.5	709.8	383.2
1.2 Unemployed	11.5	-	-	-	1.2	1.0	2.5	4.5	2.2
- Looking for work	26.7	1.6	11.9	7.5	0.8	1.3	3.3	0.3	-
- Not looking/available for work	5.0	-	2.7	2.3	-	-	-	-	-
2. Seasonally inactive labor force	21.7	1.6	9.2	5.2	0.8	1.3	3.3	0.3	-
Persons not in Labor Force	10.7	-	-	-	0.8	0.1	1.7	4.8	3.3
1. Household work	2,418.8	476.5	2,250.0	89.2	79.1	84.1	212.8	295.8	956.2
2. Studies	988.2	44.0	121.0	71.0	66.0	68.6	170.6	243.7	203.3
3. Too young/old/incapable of work	462.9	406.3	54.5	1.9	-	-	-	0.2	-
4. Others	824.1	6.5	7.2	3.7	5.7	8.4	26.5	33.6	732.5
	143.5	19.7	42.3	12.6	7.4	7.1	15.7	18.3	20.4

หมายเหตุ: In Thousands

ตารางที่ 2 จำนวนประชากรอายุ 15 ปีขึ้นไป จำแนกตามสถานภาพสมรส สถานภาพแรงงาน ภาคตะวันออกเฉียงเหนือ

TABLE 2 POPULATION 15 YEARS AND OVER BY MARITAL STATUS, LABOR FORCE STATUS, NORTHEASTERN REGION

ไตรมาสที่ 4/2559 : Quarter 4/2016

หน่วยเป็นพัน : In Thousands

สถานภาพแรงงาน	รวม				เคยสมรส Ever-Married			LABOR FORCE STATUS	
	โสด Single	สมรส Married	หม้าย Widowed	หย่า Divorced	แยกกันอยู่ Separated	ไม่ทราบ Unknown			
ยอดรวม	14,920.2	9,729.8	1,330.8	322.2	211.4	0.1	TOTAL		
กำลังแรงงานรวม	9,570.0	7,266.1	375.7	246.5	154.6	0.1	Total Labor Force		
1. กำลังแรงงานปัจจุบัน	9,518.5	7,227.8	372.9	245.6	154.1	0.1	1. Current labor force		
1.1 ผู้มีงานทำ	9,439.1	7,206.0	372.9	241.7	150.7	0.1	1.1 Employed		
- ทำงาน	9,391.5	7,171.3	368.0	241.4	150.2	0.1	- At work		
- ไม่ทำงานแต่มีงานประจำ	47.7	34.7	4.8	0.3	0.5	-	- With job but not at work		
1.2 ผู้ว่างงาน	79.4	21.8	-	3.9	3.4	-	1.2 Unemployed		
- ทงงานทำ	9.4	3.4	-	2.7	1.0	-	- Looking for work		
- ไม่ทงงานทำ/พร้อมที่จะทงงาน	70.0	18.5	-	1.2	2.5	-	- Not looking/available for work		
2. กำลังแรงงานที่รอฤดูกาล	51.5	38.3	2.8	0.9	0.5	-	2. Seasonally inactive labor force		
ผู้ไม่อยู่ในกำลังแรงงาน	5,350.2	2,463.7	955.1	75.7	56.8	-	Persons not in Labor Force		
1. ทำงานบ้าน	1,449.9	1,185.0	121.0	28.8	19.8	-	1. Household work		
2. เรียนหนังสือ	1,357.0	20.5	-	2.0	0.7	-	2. Studies		
3. ยังเด็ก ขรท/ไม่สามารถทงงานได้	2,021.9	945.2	801.7	31.3	26.6	-	3. Too young/old/incapable of work		
4. อื่น ๆ	521.3	313.0	32.5	13.6	9.7	-	4. Others		

ตารางที่ 2 จำนวนประชากรอายุ 15 ปีขึ้นไป จำแนกตามสถานภาพสมรส สถานภาพแรงงาน และเพศ ภาคตะวันออกเฉียงเหนือ

TABLE 2 POPULATION 15 YEARS AND OVER BY MARITAL STATUS, LABOR FORCE STATUS AND SEX, NORTHEASTERN REGION

ไตรมาสที่ 4/2559 : Quarter 4/2016

หน่วยเป็นพัน : in Thousands

สถานภาพแรงงาน	รวม					เคยสมรส Ever-Married			LABOR FORCE STATUS
	Total	โสด Single	สมรส Married	หย่า Widowed	หย่า Divorced	แยกกันอยู่ Separated	ไม่ทราบ Unknown		
ชาย	7,171.2	1,982.3	4,685.4	285.5	128.3	89.8	-	MALE	
กำลังแรงงานรวม	5,307.6	1,066.3	3,971.5	91.8	104.9	73.1	-	Total Labor Force	
1. กำลังแรงงานปัจจุบัน	5,272.5	1,058.2	3,946.9	90.8	104.0	72.6	-	1. Current labor force	
1.1 ผู้มีงานทำ	5,230.8	1,028.8	3,936.9	90.8	103.5	70.9	-	1.1 Employed	
- ทำงาน	5,199.7	1,023.7	3,911.6	90.5	103.3	70.7	-	- At work	
- ไม่ทำงานแต่มีงานประจำ	31.1	5.1	25.3	0.4	0.1	0.2	-	- With job but not at work	
1.2 ผู้ว่างงาน	41.7	29.4	10.1	-	0.5	1.7	-	1.2 Unemployed	
- ทวงงมหา	1.8	0.9	0.8	-	0.1	-	-	- Looking for work	
- ไม่ทำงานทำ/พร้อมที่จะทำงาน	40.0	28.5	9.3	-	0.5	1.7	-	- Not looking/available for work	
2. กำลังแรงงานที่รอดูกาล	35.0	8.1	24.6	1.0	0.9	0.5	-	2. Seasonally inactive labor force	
ผู้ไม่อยู่ในกำลังแรงงาน	1,863.7	916.0	713.9	193.7	23.4	16.7	-	Persons not in Labor Force	
1. ที่งานบ้าน	45.2	24.9	16.8	2.2	0.9	0.4	-	1. Household work	
2. เรียนหนังสือ	635.6	629.9	5.7	-	-	-	-	2. Studies	
3. ยังเด็ก ซาก/ไม่สามารถทำงานได้	868.2	128.3	533.0	177.3	15.8	13.8	-	3. Too young/old/incapable of work	
4. อื่น ๆ	314.7	132.9	158.4	14.2	6.6	2.5	-	4. Others	
หญิง	7,748.9	1,343.6	5,044.4	1,045.3	193.9	121.6	0.1	FEMALE	
กำลังแรงงานรวม	4,262.4	460.7	3,294.6	283.9	141.6	81.6	0.1	Total Labor Force	
1. กำลังแรงงานปัจจุบัน	4,246.0	459.9	3,280.9	282.0	141.6	81.6	0.1	1. Current labor force	
1.1 ผู้มีงานทำ	4,208.3	439.1	3,269.1	282.0	138.2	79.9	0.1	1.1 Employed	
- ทำงาน	4,191.7	436.9	3,259.7	277.6	138.0	79.5	0.1	- At work	
- ไม่ทำงานแต่มีงานประจำ	16.6	2.2	9.5	4.5	0.2	0.3	-	- With job but not at work	
1.2 ผู้ว่างงาน	37.6	20.8	11.8	-	3.4	1.7	-	1.2 Unemployed	
- ทวงงมหา	7.6	1.4	2.6	-	2.7	1.0	-	- Looking for work	
- ไม่ทำงานทำ/พร้อมที่จะทำงาน	30.0	19.4	9.2	-	0.7	0.8	-	- Not looking/available for work	
2. กำลังแรงงานที่รอดูกาล	16.4	0.9	13.7	1.9	-	-	-	2. Seasonally inactive labor force	
ผู้ไม่อยู่ในกำลังแรงงาน	3,486.5	882.9	1,749.8	761.4	52.3	40.1	-	Persons not in Labor Force	
1. ที่งานบ้าน	1,404.8	70.5	1,168.2	118.8	27.9	19.4	-	1. Household work	
2. เรียนหนังสือ	721.4	703.9	14.8	-	2.0	0.7	-	2. Studies	
3. ยังเด็ก ซาก/ไม่สามารถทำงานได้	1,153.7	88.8	412.2	624.4	15.5	12.8	-	3. Too young/old/incapable of work	
4. อื่น ๆ	206.7	19.7	154.6	18.3	7.0	7.2	-	4. Others	

ตารางที่ 2 จำนวนประชากรอายุ 15 ปีขึ้นไป จำแนกตามสถานภาพสมรส สถานภาพแรงงาน เพศ และเขตภาคกลาง ภาคตะวันออกเฉียงเหนือ (ต่อ)

TABLE 2 POPULATION 15 YEARS AND OVER BY MARITAL STATUS, LABOR FORCE STATUS, SEX AND AREA, NORTHEASTERN REGION (Contd.)

ไตรมาสที่ 4/2559 : Quarter 4/2016

ในเขตเทศบาล MUNICIPAL AREA

หน่วยเป็นพัน : In Thousands

สถานภาพแรงงาน	รวม				เคยสมรส Ever-Married				LABOR FORCE STATUS	
	Total	โสด Single	สมรส Married	หม้าย Widowed	หย่า Divorced	แยกกันอยู่ Separated	ไม่ทราบ Unknown	TOTAL	MALE	
ยอดรวม	4,373.7	1,102.3	2,709.7	395.0	98.3	68.5	0.1			
ชาย	2,080.8	609.7	1,317.6	83.4	43.2	27.1	-			
กำลังแรงงานรวม	1,465.0	306.4	1,074.1	26.1	35.3	23.1	-	Total Labor Force		
1. กำลังแรงงานปัจจุบัน	1,458.2	304.7	1,069.3	25.8	35.3	23.0	-	1. Current labor force		
1.1 ผู้มีงานทำ	1,442.5	295.1	1,064.7	25.8	34.8	22.1	-	1.1 Employed		
- ทำงาน	1,434.7	294.3	1,058.4	25.5	34.7	21.9	-	- At work		
- ไม่ทำงานแต่มีงานประจำ	7.7	0.8	6.3	0.4	0.1	0.2	-	- With job but not at work		
1.2 ผู้ว่างงาน	15.7	9.6	4.6	-	0.5	0.9	-	1.2 Unemployed		
- หางานทำ	1.8	0.9	0.8	-	0.1	-	-	- Looking for work		
- ไม่หางานทำ/พร้อมที่จะทำงาน	13.9	8.7	3.9	-	0.5	0.9	-	- Not looking/available for work		
2. กำลังแรงงานที่รอฤดูกาล	6.9	1.7	4.8	0.3	-	0.1	-	2. Seasonally inactive labor force		
ผู้ไม่อยู่ในกำลังแรงงาน	615.8	303.2	243.5	57.3	7.8	4.0	-	Persons not in Labor Force		
1. ทำงานบ้าน	15.9	8.2	6.3	0.8	0.3	0.4	-	1. Household work		
2. เรียนหนังสือ	229.5	227.8	1.7	-	-	-	-	2. Studies		
3. ยังเด็ก ขรา/ไม่สามารถทำงานได้	256.1	36.1	165.4	48.1	3.9	2.6	-	3. Too young/old/incapable of work		
4. อื่น ๆ	114.2	31.1	70.0	8.4	3.6	1.0	-	4. Others		
หญิง	2,292.9	492.6	1,392.2	311.6	55.1	41.4	0.1		FEMALE	
กำลังแรงงานรวม	1,225.2	180.2	900.6	76.6	39.8	28.1	0.1	Total Labor Force		
1. กำลังแรงงานปัจจุบัน	1,219.5	179.8	895.7	76.0	39.8	28.1	0.1	1. Current labor force		
1.1 ผู้มีงานทำ	1,208.6	172.1	893.6	76.0	39.7	27.0	0.1	1.1 Employed		
- ทำงาน	1,203.4	171.9	891.0	74.3	39.5	26.6	0.1	- At work		
- ไม่ทำงานแต่มีงานประจำ	5.2	0.2	2.7	1.8	0.2	0.3	-	- With job but not at work		
1.2 ผู้ว่างงาน	11.0	7.7	2.0	-	0.1	1.2	-	1.2 Unemployed		
- หางานทำ	2.7	1.4	0.3	-	-	1.0	-	- Looking for work		
- ไม่หางานทำ/พร้อมที่จะทำงาน	8.3	6.3	1.7	-	0.1	0.2	-	- Not looking/available for work		
2. กำลังแรงงานที่รอฤดูกาล	5.7	0.3	4.9	0.5	-	-	-	2. Seasonally inactive labor force		
ผู้ไม่อยู่ในกำลังแรงงาน	1,067.7	312.5	491.6	235.0	15.3	13.3	-	Persons not in Labor Force		
1. ทำงานบ้าน	416.6	27.1	329.3	42.5	8.9	8.9	-	1. Household work		
2. เรียนหนังสือ	258.5	256.8	1.5	-	0.2	-	-	2. Studies		
3. ยังเด็ก ขรา/ไม่สามารถทำงานได้	329.6	22.2	115.8	184.9	3.7	2.9	-	3. Too young/old/incapable of work		
4. อื่น ๆ	63.2	6.4	45.0	7.7	2.5	1.6	-	4. Others		

ตารางที่ 2 จำนวนประชากรอายุ 15 ปีขึ้นไป จำแนกตามสถานภาพสมรส สถานภาพแรงงาน เพศ และเขตการปกครอง ภาคตะวันออกเฉียงเหนือ (ต่อ)
TABLE 2 POPULATION 15 YEARS AND OVER BY MARITAL STATUS, LABOR FORCE STATUS, SEX AND AREA, NORTHEASTERN REGION (Contd.)

สถานภาพแรงงาน	รวม							เคยสมรส Ever-Married				LABOR FORCE STATUS
	Total	โสด Single	สมรส Married	เคยสมรส Ever-Married			ไม่ทราบ Unknown	TOTAL				
				หม้าย Widowed	หย่า Divorced	แยกกันอยู่ Separated			MALE			
ยอดรวม	10,546.4	2,223.6	7,020.1	935.8	223.9	142.9	-	TOTAL				
ชาย	5,090.4	1,372.6	3,367.9	202.1	85.1	62.7	-	MALE				
กำลังแรงงานรวม	3,842.6	759.9	2,897.4	65.7	69.6	50.0	-	Total Labor Force				
1. กำลังแรงงานปัจจุบัน	3,814.4	753.5	2,877.6	65.0	68.7	49.6	-	1. Current labor force				
1.1 ผู้มีงานทำ	3,788.3	733.7	2,872.2	65.0	68.7	48.8	-	1.1 Employed				
- ทำงาน	3,765.0	729.3	2,853.2	65.0	68.7	48.8	-	- At work				
- ไม่ทำงานแต่มีงานประจำ	23.4	4.4	19.0	-	-	-	-	- With job but not at work				
1.2 ผู้ว่างงาน	26.0	19.8	5.4	-	-	0.8	-	1.2 Unemployed				
- ทงงานทำ	-	-	-	-	-	-	-	- Looking for work				
- ไม่ทงงานทำพร้อมที่จะทำงาน	26.0	19.8	5.4	-	-	0.8	-	- Not looking/available for work				
2. กำลังแรงงานที่รอฤดูกาล	28.2	6.4	19.8	0.7	0.9	0.5	-	2. Seasonally inactive labor force				
ผู้อยู่ในกำลังแรงงาน	1,247.9	612.7	470.5	136.5	15.5	12.7	-	Persons not in Labor Force				
1. ทำงานบ้าน	29.2	16.7	10.5	1.5	0.6	-	-	1. Household work				
2. เรียนหนังสือ	406.1	402.1	4.0	-	-	-	-	2. Studies				
3. ยังเด็ก ขรา/ไม่สามารถทำงานได้	612.1	92.1	367.7	129.2	11.9	11.2	-	3. Too young/old/incapable of work				
4. อื่น ๆ	200.4	101.8	88.3	5.8	3.0	1.5	-	4. Others				
หญิง	5,456.0	851.0	3,652.2	733.7	138.8	80.2	-	FEMALE				
กำลังแรงงานรวม	3,037.2	280.6	2,394.0	207.3	101.8	53.5	-	Total Labor Force				
1. กำลังแรงงานปัจจุบัน	3,026.5	280.1	2,385.2	206.0	101.8	53.5	-	1. Current labor force				
1.1 ผู้มีงานทำ	2,999.8	267.0	2,375.5	206.0	98.5	52.9	-	1.1 Employed				
- ทำงาน	2,988.3	265.0	2,368.7	203.3	98.5	52.9	-	- At work				
- ไม่ทำงานแต่มีงานประจำ	11.5	2.0	6.8	2.7	-	-	-	- With job but not at work				
1.2 ผู้ว่างงาน	26.7	13.1	9.7	-	3.3	0.6	-	1.2 Unemployed				
- ทงงานทำ	5.0	-	2.3	-	2.7	-	-	- Looking for work				
- ไม่ทงงานทำพร้อมที่จะทำงาน	21.7	13.1	7.4	-	0.7	0.6	-	- Not looking/available for work				
2. กำลังแรงงานที่รอฤดูกาล	10.7	0.5	8.8	1.4	-	-	-	2. Seasonally inactive labor force				
ผู้อยู่ในกำลังแรงงาน	2,418.8	570.4	1,258.2	526.4	37.0	26.8	-	Persons not in Labor Force				
1. ทำงานบ้าน	988.2	43.4	838.9	76.3	19.0	10.5	-	1. Household work				
2. เรียนหนังสือ	462.9	447.2	13.3	-	1.8	0.7	-	2. Studies				
3. ยังเด็ก ขรา/ไม่สามารถทำงานได้	824.1	66.6	296.4	439.5	11.8	9.9	-	3. Too young/old/incapable of work				
4. อื่น ๆ	143.5	13.3	109.6	10.6	4.5	5.6	-	4. Others				

ไตรมาสที่ 4/2559 : Quarter 4/2016

นอกเขตเทศบาล NON-MUNICIPAL AREA

หน่วยเป็นพัน : In Thousands

ตารางที่ 3 จำนวนประชากรอายุ 15 ปีขึ้นไป จำแนกตามระดับการศึกษาที่สำเร็จ สถานภาพแรงงาน ภาคตะวันออกเฉียงเหนือ
TABLE 3 POPULATION 15 YEARS AND OVER BY LEVEL OF EDUCATIONAL ATTAINMENT, LABOR FORCE STATUS, NORTHEASTERN REGION

สถานภาพแรงงาน Labor Force Status	รวม Total	ไม่มี การศึกษา No schooling	ต่ำกว่า ประถมศึกษา Incomplete primary	ประถม ศึกษา Primary	มัธยมศึกษา ตอนต้น Lower Secondary	มัธยมศึกษาตอนต้น Upper Secondary Level				อุดมศึกษา Higher Level				อื่นๆ Others	ไม่ทราบ Unknown	LABOR FORCE STATUS
						สามัญ General/ Academic	สายอาชีพ Vocational	สายวิชา- การศึกษา Teacher Training	สายวิชาการ Academic	สายวิชาชีพ Higher Technical Education	สายวิชา- การศึกษา Teacher Training					
												1.2/	1.1/			
ยอดรวม	14,920.2	300.0	4,993.1	3,521.4	2,604.5	1,730.6	303.6	0.3	710.0	446.6	304.5	1.2	4.5	4.5	TOTAL	
กำลังแรงงาน	9,570.0	87.8	2,791.6	2,660.5	1,434.4	1,168.4	186.6	0.3	619.4	381.2	234.1	0.2	3.5	3.5	Total Labor Force	
1. กำลังแรงงานปัจจุบัน	9,518.5	87.1	2,763.3	2,650.0	1,429.0	1,163.5	186.6	0.3	619.1	380.0	234.1	0.2	3.5	3.5	1. Current labor force	
1.1 ผู้มีงานทำ	9,439.1	87.1	2,761.1	2,632.8	1,413.7	1,147.4	186.9	0.3	608.2	375.0	223.0	0.2	3.5	3.5	1.1 Employed	
- ช่างงาน	9,391.5	86.7	2,739.4	2,620.5	1,407.4	1,144.3	186.9	0.3	607.4	372.0	222.9	0.2	3.5	3.5	- At work	
- ไม่ทำงานแต่มีงานประจำ	47.7	0.3	21.7	12.3	6.3	3.1	-	-	0.8	3.0	0.2	-	-	-	- With job but not at work	
1.2 ผู้ว่างงาน	79.4	-	2.3	17.2	15.3	16.1	1.7	-	10.9	5.0	11.0	-	-	-	1.2 Unemployed	
- พยายามทำ	9.4	-	-	0.4	3.0	3.1	-	-	2.6	0.1	0.4	-	-	-	- Looking for work	
- ไม่ทำงานแต่พร้อมที่จะทำงาน	70.0	-	2.3	16.8	12.3	13.0	1.7	-	8.3	5.0	10.7	-	-	-	- Not looking/available for work	
2. กำลังแรงงานที่หยุดพัก	51.5	0.7	28.3	10.5	5.4	5.0	0.1	-	0.3	1.3	0.1	-	-	-	2. Seasonally inactive labor force	
ผู้ไม่อยู่ในกำลังแรงงาน	5,350.2	212.3	2,201.5	860.9	1,170.1	562.1	113.0	0.1	90.6	65.4	70.4	1.0	1.0	1.0	Persons not in Labor Force	
1. พักงานบ้าน	1,499.9	24.8	586.5	319.0	224.6	194.0	25.1	0.1	39.5	29.7	6.8	-	-	-	1. Household work	
2. เรียนหนังสือ	1,357.0	-	0.5	270.3	778.2	241.3	54.1	-	2.8	8.9	0.9	-	-	-	2. Studies	
3. ถึงวัยที่ควร/ไม่มีความสามารถทำงานได้	2,021.9	184.8	1,524.4	177.3	56.4	47.3	6.9	-	10.3	8.4	4.4	1.0	0.8	0.8	3. Too young/old/incapable of work	
4. อื่น ๆ	521.3	2.6	90.1	94.3	110.9	79.5	29.0	-	38.0	18.4	58.3	-	-	0.2	4. Others	

1/ รวมอาชีพระยะสั้น / including Short Course Vocational

ตารางที่ 3 จำนวนประชากรอายุ 15 ปีขึ้นไป จำแนกตามระดับการศึกษาที่สำเร็จ สถานภาพแรงงาน และเพศ ภาคตะวันออกเฉียงเหนือ
 TABLE 3 POPULATION 15 YEARS AND OVER BY LEVEL OF EDUCATIONAL ATTAINMENT, LABOR FORCE STATUS AND SEX, NORTHEASTERN REGION

สถานภาพแรงงาน	รวม	ไม่ การศึกษา	ไม่ การศึกษา No schooling	ต่ำกว่า ประถมศึกษา Incomplete primary	ประถม ศึกษา Primary	ระดับการศึกษาตอนต้น				ระดับการศึกษา				ไม่ทราบ	LABOR FORCE STATUS		
						Upper Secondary Level		Higher Level		ระดับ ศึกษา Others	ไม่ทราบ Unknown	Upper Secondary Level				Higher Level	
						จำนวน General/ Academic	จำนวน Vocational	จำนวน Teacher Training	จำนวน Academic			จำนวน Technical Education	จำนวน Teacher Training				
ชาย	7,171.2	1,072.2	2,191.3	1,831.7	1,356.4	844.7	183.7	0.1	310.9	225.9	114.7	1.2	3.5	MALE			
กำลังแรงงาน	5,307.6	424.4	1,517.8	1,518.0	891.6	664.9	119.9	-	273.8	202.3	74.0	0.2	2.6	Total Labor Force			
1. กำลังแรงงานทั้งหมด	5,272.5	41.7	1,500.7	1,510.5	887.0	661.2	119.9	-	273.8	201.1	74.0	0.2	2.6	1. Current labor force			
1.1 ผู้จ้างทำ	5,230.8	41.7	1,498.6	1,499.0	878.9	654.1	118.2	-	268.5	197.6	71.5	0.2	2.6	1.1 Employed			
-จ้าง	5,199.7	41.6	1,485.3	1,490.2	874.1	651.5	118.2	-	268.4	196.4	71.3	0.2	2.6	- At work			
-ไม่ทำงาน/ไม่มาทำงานได้	31.1	0.1	13.4	8.7	4.8	2.6	1.7	-	0.1	1.3	0.2	-	-	- With job but not at work			
1.2 ผู้ว่างงาน	41.7	-	2.1	11.5	8.2	7.1	1.7	-	5.3	3.4	2.6	-	-	1.2 Unemployed			
-ทราบค่า	1.8	-	-	0.1	0.4	0.4	-	-	-	0.9	0.1	-	-	- Looking for work			
-ไม่ทราบค่า/หรือไม่ได้ทำงาน	40.0	-	2.1	11.5	7.8	6.7	1.7	-	4.4	3.4	2.6	-	-	- Not looking/available for work			
2. กำลังแรงงานที่ออกภาค	35.0	0.7	17.1	7.5	4.6	3.8	0.1	-	-	1.3	-	-	-	2. Seasonally inactive labor force			
ผู้ไม่อยู่ในกำลังแรงงาน	1,863.7	64.8	673.4	313.7	464.8	179.8	63.8	0.1	37.1	23.7	40.7	1.0	1.0	Persons not in Labor Force			
1. จำนวนบ้าน	45.2	-	10.7	11.0	11.8	3.3	0.9	-	1.0	2.2	-	-	-	1. Household work			
2. ผู้คนนอกระบบ	635.6	-	146.6	146.6	347.8	96.1	42.0	-	1.0	2.2	-	-	-	2. Studies			
3. ผู้ผลิตข้าว/ไม่มาทำงานได้	868.2	63.6	612.7	97.3	38.6	35.2	3.1	-	7.9	5.5	2.7	1.0	0.7	3. Too young/old/incapable of work			
4. อื่น ๆ	314.7	1.2	50.1	98.7	66.6	45.2	17.9	-	24.7	12.0	38.0	-	0.2	4. Others			
หญิง	7,748.9	1,928	2,801.8	1,689.7	1,248.0	885.8	119.9	0.3	399.1	220.7	189.8	-	1.0	FEMALE			
กำลังแรงงาน	4,262.4	45.4	1,273.8	1,142.5	542.8	503.5	68.7	0.3	346.6	179.0	160.1	-	0.9	Total Labor Force			
1. กำลังแรงงานทั้งหมด	4,246.0	45.4	1,262.7	1,139.5	542.0	502.3	68.7	0.3	345.3	179.0	160.1	-	0.9	1. Current labor force			
1.1 ผู้จ้างทำ	4,208.3	45.4	1,262.5	1,133.9	534.8	493.3	68.7	0.3	339.7	177.4	151.6	-	0.9	1.1 Employed			
-จ้าง	4,191.7	45.1	1,254.2	1,130.3	533.3	492.8	68.7	0.3	339.0	175.6	151.6	-	0.9	- At work			
-ไม่ทำงาน/ไม่มาทำงานได้	16.6	0.3	8.3	3.6	1.5	0.5	-	-	0.7	1.7	-	-	-	- With job but not at work			
1.2 ผู้ว่างงาน	37.6	-	0.2	5.6	7.1	9.0	-	-	5.6	1.6	8.5	-	-	1.2 Unemployed			
-ทราบค่า	7.6	-	-	0.3	2.6	2.7	-	-	1.7	-	0.4	-	-	- Looking for work			
-ไม่ทราบค่า/หรือไม่ได้ทำงาน	30.0	-	0.2	5.3	4.6	6.4	-	-	3.9	1.6	8.1	-	-	- Not looking/available for work			
2. กำลังแรงงานที่ออกภาค	16.4	-	11.1	3.0	0.8	1.2	-	-	0.3	-	0.1	-	-	2. Seasonally inactive labor force			
ผู้ไม่อยู่ในกำลังแรงงาน	3,486.5	1,47.4	1,528.0	547.2	705.3	382.3	51.2	-	53.5	41.7	29.7	-	0.1	Persons not in Labor Force			
1. จำนวนบ้าน	1,404.8	24.8	575.8	308.0	212.8	190.7	24.2	-	34.0	25.7	6.8	-	-	1. Household work			
2. ผู้คนนอกระบบ	721.4	-	0.5	123.7	430.4	145.3	12.1	-	1.8	6.7	0.9	-	-	2. Studies			
3. ผู้ผลิตข้าว/ไม่มาทำงานได้	1,153.7	121.2	911.7	80.0	17.8	12.1	3.8	-	2.4	2.9	1.7	-	0.1	3. Too young/old/incapable of work			
4. อื่น ๆ	206.7	1.4	40.0	35.5	44.3	34.3	11.1	-	13.3	6.4	20.3	-	-	4. Others			

/ รวมผู้เรียนสั้น / Including Short Course Vocational

ตารางที่ 3 จำนวนประชากรอายุ 15 ปีขึ้นไป จำแนกตามระดับการศึกษาที่สำเร็จ สถานภาพแรงงาน เพศ และเขตการปกครอง ภาคตะวันออกเฉียงเหนือ (ต่อ)

TABLE 3 POPULATION 15 YEARS AND OVER BY LEVEL OF EDUCATIONAL ATTAINMENT, LABOR FORCE STATUS, SEX AND AREA, NORTHEASTERN REGION (Contd)

สถานภาพแรงงาน	เมืองศึกษาตอนต้น										เมืองศึกษา				LABOR FORCE STATUS
	รวม	ไม่มีการศึกษา	ไม่มี schooling	ต่ำกว่าประถมศึกษา	ต่ำกว่า primary	ประถมศึกษา	Primary	เมืองศึกษาตอนต้น		เมืองศึกษา		อื่น ๆ	ไม่ทราบ	Others	
								สามัญ	อาชีวศึกษา	สามัญ	อาชีวศึกษา				
Total	Incomplete primary	No schooling	Primary	General Academic	Vocational	Teacher Training	Academic	Teacher Training	Higher Technical Education	Higher Teacher Training	Others	Unknown			
รวมทั้งรวม	4,373.7	1,269.0	72.0	905.9	606.5	111.7	0.3	352.4	194.3	130.7	1.2	2.0	TOTAL		
กำลังแรงงานรวม	2,690.2	642.3	21.1	643.1	366.2	69.3	0.3	305.0	164.6	89.6	0.2	1.5	Total Labor Force		
1. กำลังแรงงานปัจจุบัน	2,677.7	636.4	21.1	639.9	365.0	69.2	0.3	305.0	164.3	89.6	0.2	1.5	1. Current labor force		
1.1 ผู้มีงานทำ	2,651.0	635.8	21.1	635.0	360.6	67.5	0.3	298.2	162.4	86.9	0.2	1.5	1.1 Employed		
- ทั้งหมด	2,658.1	629.4	20.8	635.1	359.1	67.5	0.3	297.4	161.6	86.9	0.2	1.5	- At work		
- ไม่ทำงานหรือว่างประจำ	12.9	6.4	0.3	1.9	1.1	-	-	0.8	0.8	-	-	-	- With job but not at work		
1.2 ผู้ว่างงาน	26.7	0.6	-	5.0	3.4	1.7	-	6.8	1.9	2.7	-	-	1.2 Unemployed		
- รวมทุกปี	4.4	-	-	0.4	0.7	-	-	2.6	0.1	0.4	-	-	- Looking for work		
- ไม่ทราบ/พร้อมที่จะทำงาน	22.2	0.6	-	4.6	3.1	1.7	-	4.2	1.9	2.3	-	-	- Not looking/available for work		
2. กำลังแรงงานที่หยุดงาน	12.6	6.0	-	3.2	1.1	0.1	-	-	0.3	0.1	-	-	2. Seasonally inactive labor force		
ผู้ไม่อยู่ในกำลังแรงงาน	1,683.5	626.6	50.9	242.9	240.3	42.5	0.1	47.4	29.6	41.1	1.0	0.5	Persons not in Labor Force		
1. ทำงานบ้าน	432.5	172.0	6.6	89.5	58.2	12.1	0.1	15.3	13.5	3.4	-	-	1. Household work		
2. เข้ามาศึกษา	488.0	-	-	71.8	136.4	19.1	-	2.8	2.8	0.1	-	-	2. Studies		
3. มีเด็กหรือผู้สูงอายุที่ไม่สามารถทำงานได้	585.7	431.5	43.8	57.5	16.9	3.3	-	5.2	3.6	2.5	1.0	0.2	3. Too young/old/incapable of work		
4. อื่น ๆ	177.4	23.1	0.5	24.2	23.5	8.0	-	24.2	9.7	35.2	-	0.2	4. Others		

√ / รวมผู้ว่างงานประจำ / Including Short Course Vocational

ตารางที่ 3 จำนวนประชากรอายุ 15 ปีขึ้นไป จำแนกตามระดับการศึกษา สถานภาพแรงงาน เพศ และเขตปกครอง ภาคตะวันออกเฉียงเหนือ (ต่อ)

TABLE 3 POPULATION 15 YEARS AND OVER BY LEVEL OF EDUCATIONAL ATTAINMENT, LABOR FORCE STATUS, SEX AND AREA, NORTHEASTERN REGION (Contd)

สถานภาพแรงงาน Labor force status	ระดับการศึกษา Educational attainment										ไม่ ไป ศึกษา No schooling	รวม Total	LABOR FORCE STATUS
	ประถมศึกษา Primary					มัธยมศึกษาตอนต้น Upper Secondary Level							
	ไม่ สมบูรณ์ Incomplete primary	ศึกษา ไม่ สมบูรณ์ Incomplete primary	ศึกษา สมบูรณ์ Complete primary	ต่ำกว่า ระดับ ประถมศึกษา Below primary	ต่ำกว่า ระดับ มัธยมศึกษา Below secondary	ต่ำกว่า ระดับ มัธยมศึกษา Below secondary	ต่ำกว่า ระดับ อาชีวศึกษา Below vocational	ต่ำกว่า ระดับ อาชีวศึกษา Below vocational	ต่ำกว่า ระดับ อาชีวศึกษา Below vocational	ต่ำกว่า ระดับ อาชีวศึกษา Below vocational			
ทั้งหมด Total	4,373.7	72.0	1,269.0	903.9	727.9	606.5	111.7	352.4	194.3	130.7	1.2	2.0	TOTAL
ชาย Male	2,080.8	24.5	594.3	463.5	383.2	294.0	63.6	171.1	92.4	51.2	1.2	1.8	MALE
ทั้งหมด Total	1,465.0	8.7	342.6	376.7	230.7	203.3	41.8	148.1	86.3	31.1	0.2	1.5	Total Labor Force
1. ศึกษาไม่ สมบูรณ์ 1. Incomplete	1,458.2	8.7	339.5	371.1	229.4	202.9	41.7	148.1	86.0	31.1	0.2	1.5	1. Current labor force
2. ศึกษา สมบูรณ์ 2. Complete	1,422.5	8.7	339.1	371.3	226.1	201.4	40.0	144.8	79.0	30.4	0.2	1.5	2. Employed
3. ศึกษา ไม่ สมบูรณ์ 3. Incomplete	1,494.7	8.6	339.6	370.5	229.8	200.8	40.0	144.7	78.7	30.4	0.2	1.5	- At work
4. ศึกษา ไม่ สมบูรณ์ 4. Incomplete	15.7	0.1	4.5	0.8	1.3	0.6	-	0.1	0.3	-	-	-	- With job but not at work
5. ศึกษา ไม่ สมบูรณ์ 5. Incomplete	15.7	0.1	4.5	0.8	1.3	0.6	1.7	3.3	1.1	0.7	-	-	1.2. Unemployed
6. ศึกษา ไม่ สมบูรณ์ 6. Incomplete	1.8	-	0.4	3.8	3.4	1.4	1.7	3.3	1.1	0.7	-	-	- Looking for work
7. ศึกษา ไม่ สมบูรณ์ 7. Incomplete	13.9	-	0.4	3.7	3.0	1.0	1.7	2.5	1.0	0.7	-	-	- Not looking/available for work
8. ศึกษา ไม่ สมบูรณ์ 8. Incomplete	6.9	-	3.2	1.5	1.3	0.5	0.1	-	-	-	-	-	2. Seasonally inactive labor force
9. ศึกษา ไม่ สมบูรณ์ 9. Incomplete	615.8	15.8	191.7	86.8	132.5	90.6	21.8	23.0	12.0	20.1	1.0	0.4	Persons not in Labor Force
10. ศึกษา ไม่ สมบูรณ์ 10. Incomplete	15.9	-	4.4	3.8	3.4	2.7	0.6	0.1	0.5	0.6	-	-	1. Household work
11. ศึกษา ไม่ สมบูรณ์ 11. Incomplete	229.5	-	-	35.9	121.2	55.8	13.5	-	1.0	2.2	-	-	2. Studies
12. ศึกษา ไม่ สมบูรณ์ 12. Incomplete	256.1	15.6	173.2	31.2	12.4	12.3	1.4	4.1	3.1	1.6	1.0	0.2	3. Too young/old/incapable of work
13. ศึกษา ไม่ สมบูรณ์ 13. Incomplete	114.2	0.2	14.1	16.0	15.6	19.9	6.3	17.4	6.1	18.5	-	0.2	4. Others
14. ศึกษา ไม่ สมบูรณ์ 14. Incomplete	2,292.9	47.5	734.6	442.5	344.7	312.5	48.1	181.3	101.9	79.5	-	0.1	FEMALE
15. ศึกษา ไม่ สมบูรณ์ 15. Incomplete	1,235.2	12.4	299.7	286.4	136.4	162.8	27.5	156.9	84.3	58.5	-	0.1	Total Labor Force
16. ศึกษา ไม่ สมบูรณ์ 16. Incomplete	1,219.5	12.4	296.9	284.8	135.8	162.2	27.5	156.9	84.3	58.5	-	0.1	1. Current labor force
17. ศึกษา ไม่ สมบูรณ์ 17. Incomplete	1,208.6	12.4	296.7	283.6	134.5	160.2	27.5	153.4	83.4	56.5	-	0.1	1.1. Employed
18. ศึกษา ไม่ สมบูรณ์ 18. Incomplete	1,203.4	12.1	294.8	282.6	134.3	159.7	27.5	152.7	83.0	56.5	-	0.1	- At work
19. ศึกษา ไม่ สมบูรณ์ 19. Incomplete	5.2	0.3	1.9	1.1	0.2	0.5	-	0.7	0.5	-	-	-	- With job but not at work
20. ศึกษา ไม่ สมบูรณ์ 20. Incomplete	11.0	-	0.2	1.2	1.3	2.0	-	3.5	0.9	2.0	-	-	1.2. Unemployed
21. ศึกษา ไม่ สมบูรณ์ 21. Incomplete	2.7	-	-	0.3	0.3	-	-	1.7	-	0.4	-	-	- Looking for work
22. ศึกษา ไม่ สมบูรณ์ 22. Incomplete	8.3	-	0.2	0.9	1.0	2.0	-	1.7	0.9	1.7	-	-	- Not looking/available for work
23. ศึกษา ไม่ สมบูรณ์ 23. Incomplete	5.7	-	2.8	1.6	0.6	0.7	-	-	-	-	-	-	2. Seasonally inactive labor force
24. ศึกษา ไม่ สมบูรณ์ 24. Incomplete	1,067.7	35.1	434.9	156.1	208.3	149.7	20.6	24.4	17.6	21.0	-	0.1	Persons not in Labor Force
25. ศึกษา ไม่ สมบูรณ์ 25. Incomplete	416.6	6.6	167.7	85.7	96.6	55.5	11.5	14.7	12.9	3.4	-	-	1. Household work
26. ศึกษา ไม่ สมบูรณ์ 26. Incomplete	288.5	-	-	35.9	133.9	86.6	5.6	1.8	0.6	0.1	-	-	2. Studies
27. ศึกษา ไม่ สมบูรณ์ 27. Incomplete	329.6	28.2	258.3	26.3	7.9	4.6	1.8	1.1	0.5	0.8	-	0.1	3. Too young/old/incapable of work
28. ศึกษา ไม่ สมบูรณ์ 28. Incomplete	43.2	0.3	9.0	8.2	7.9	9.1	1.7	6.8	3.6	16.7	-	-	4. Others

∫ รวมการศึกษาอื่น ๆ Including Short Course/Vocational

ตารางที่ 3 จำนวนประชากรอายุ 15 ปีขึ้นไป จำแนกตามระดับการศึกษาที่สำเร็จ สถานภาพแรงงาน เพศ และเขตการปกครอง ภาคตะวันออกเฉียงเหนือ (ต่อ)

TABLE 3 POPULATION 15 YEARS AND OVER BY LEVEL OF EDUCATIONAL ATTAINMENT, LABOR FORCE STATUS, SEX AND AREA, NORTHEASTERN REGION (Contd)

สถานภาพแรงงาน	รวม	ไม่ การศึกษา No schooling	ต่ำกว่า ประถมศึกษา Incomplete primary	ประถมศึกษา Primary	ระดับมัธยมศึกษา Upper-Secondary Level				อุดมศึกษา Higher Level			อื่นๆ Others	ไม่ทราบ Unknown	LABOR FORCE STATUS
					จำนวน General/ Academic	อาชีวศึกษา Vocational	ครู/ผู้ ฝึกสอน Teacher Training	อุดมศึกษา Higher Education		อื่นๆ Others				
								เทคนิค Technical	อุดมศึกษา Higher Education					
รวมทั้งรวม	10,546.4	228.0	3,724.1	2,615.5	1,876.6	1,124.1	191.9	-	357.6	252.4	173.8	-	2.5	TOTAL
กำลังแรงงานรวม	6,879.8	66.7	2,149.3	1,997.5	1,067.3	802.3	119.4	-	314.4	216.6	144.5	-	1.9	Total Labor Force
1. กำลังแรงงานปัจจุบัน	6,840.8	66.0	2,127.0	1,990.1	1,063.8	798.5	119.4	-	314.1	215.7	144.5	-	1.9	1. Current labor force
1.1 ผู้มีงานทำ	6,788.1	66.0	2,125.3	1,977.9	1,053.1	785.8	119.4	-	310.0	212.6	136.2	-	1.9	1.1 Employed
- ทำงาน	6,733.3	66.0	2,110.0	1,967.4	1,048.4	783.8	119.4	-	310.0	210.4	136.0	-	1.9	- At work
- ไม่ทำงานแต่มีงานประจำ	34.8	-	15.2	10.4	4.8	2.0	-	-	-	2.2	0.2	-	-	- With job but not at work
1.2 ผู้ว่างงาน	52.7	-	1.7	12.2	10.6	12.6	-	-	4.1	3.1	8.4	-	-	1.2 Unemployed
- ทานงานทำ	5.0	-	-	-	2.3	2.7	-	-	-	-	-	-	-	- Looking for work
- ไม่ทำงานที่พร้อมที่จะทำงาน	47.8	-	1.7	12.2	8.3	10.0	-	-	4.1	3.1	8.4	-	-	- Not looking/available for work
2. กำลังแรงงานที่ออกจาก	38.9	0.7	22.3	7.4	3.5	3.8	-	-	0.3	0.9	-	-	-	2. Seasonally inactive labor force
ผู้ไม่อยู่ในกำลังแรงงาน	3,666.7	161.4	1,574.9	618.0	809.3	321.8	72.5	-	43.2	35.7	29.3	-	0.6	Persons not in Labor Force
1. ทำงานบ้าน	1,017.4	18.2	414.5	229.5	162.7	135.8	13.0	-	24.2	16.2	3.4	-	-	1. Household work
2. ศึกษาหนังสือ	869.0	-	0.5	198.6	523.2	104.9	35.0	-	-	6.2	0.9	-	-	2. Studies
3. มีแต่ความสามารถที่จะทำได้	1,456.2	141.0	1,092.9	119.9	36.1	30.5	3.6	-	5.1	4.8	1.9	-	0.6	3. Too young/old/incapable of work
4. อื่น ๆ	344.0	2.1	67.0	70.1	87.4	50.6	21.0	-	13.9	8.7	23.2	-	-	4. Others

1/ รวมชีวิตรวมสั้น 1/ Including Short Course/Vocational

ไตรมาสที่ 4/2559 Quarter 4/2016

หน่วยนับพัน : in Thousands

ตารางที่ 3 จำนวนประชากรอายุ 15 ปีขึ้นไป จำแนกตามระดับการศึกษาที่ถือครอง สถานภาพแรงงาน เพศ และเขตการปกครอง ภาคตะวันออกเฉียงเหนือ (ต่อ)

สถานภาพแรงงาน	รวม	ไม่มี การศึกษา	ไม่ สามารถ ไปโรงเรียน	ต่ำกว่า ประถมศึกษา Incomplete	ประถมศึกษา Primary	มัธยมศึกษา ตอนต้น Lower Secondary	ระดับมัธยมศึกษาตอนต้น Upper Secondary Level				อุดมศึกษา Higher Level				L/ อื่นๆ	ไม่ทราบ	LABOR FORCE STATUS
							Academic	Vocational	Teacher Training	Academic	Higher Technical Education	Teacher Training	Others	Unknown			
ชาย	10,546.4	228.0	3,724.1	2,615.5	1,876.6	1,124.1	191.9	357.6	252.4	173.8	-	2.5	TOTAL				
ชาย	5,090.4	82.7	1,656.9	1,368.3	973.2	590.8	120.1	139.7	133.6	63.5	-	1.7	MALE				
ทั้งหมด	3,042.6	33.7	1,173.2	1,141.4	660.9	461.6	78.2	-	125.6	122.0	-	1.1	Total Labor Force				
1. กำลังแรงงาน	3,814.4	33.0	1,161.2	1,135.4	657.6	458.3	78.2	-	125.6	121.0	-	1.1	1. Current labor force				
1.1 ผู้มีงานทำ	3,788.3	33.0	1,159.5	1,127.6	652.8	452.7	78.2	-	123.7	118.7	-	1.1	1.1 Employed				
- ที่งาน	3,765.0	33.0	1,150.7	1,119.7	649.3	450.7	78.2	-	123.7	117.7	-	1.1	- At work				
- ไม่ทำงานแต่มีงานทำ	23.4	-	8.8	7.9	3.5	2.0	-	-	0.0	1.0	-	-	- With job but not at work				
1.2 ผู้ว่างงาน	26.0	-	1.7	7.7	4.8	-	-	-	1.9	2.4	-	-	1.2 Unemployed				
- มองหาตำแหน่ง	-	-	-	-	-	-	-	-	-	-	-	-	- Looking for work				
- ไม่ทำงาน/ไม่สนใจทำงาน	26.0	-	1.7	7.7	4.8	5.7	-	-	1.9	2.4	-	-	- Not looking/available for work				
2. กำลังแรงงานที่ไม่อยู่ในตลาด	28.2	0.7	14.0	6.0	3.4	3.3	-	-	-	0.9	-	-	2. Seasonally/inactive labor force				
ผู้ว่างงานที่ไม่อยู่ในตลาด	1,247.9	49.1	481.7	226.9	312.3	89.2	41.9	-	14.1	11.6	-	0.6	Persons not in Labor Force				
1. ที่งานบ้าน	29.2	-	6.3	7.2	8.5	0.7	0.3	-	2.9	3.4	-	-	1. Household work				
2. ว่างแต่มีงาน	406.1	-	-	110.8	226.6	40.3	28.5	-	-	-	-	-	2. Studies				
3. มีหน้าที่การงานแต่ไม่มาทำงาน	612.1	48.0	439.5	66.1	26.2	22.9	1.6	-	3.8	2.4	-	0.6	3. Too young/old/incapable of work				
4. อื่น ๆ	200.4	1.0	36.0	42.8	51.0	25.4	11.5	-	7.4	5.9	-	-	4. Others				
หญิง	5,456.0	145.3	2,067.2	1,247.2	903.4	573.3	71.8	-	217.8	118.8	-	0.8	FEMALE				
ทั้งหมด	3,037.2	33.0	974.1	856.1	406.3	340.7	41.2	-	188.7	94.7	-	0.8	Total Labor Force				
1. กำลังแรงงาน	3,026.5	33.0	965.7	854.7	406.2	340.1	41.2	-	188.5	94.7	-	0.8	1. Current labor force				
1.1 ผู้มีงานทำ	2,999.8	33.0	959.3	847.7	399.0	333.1	41.2	-	186.3	94.9	-	0.8	1.1 Employed				
- ที่งาน	2,988.3	33.0	959.3	847.7	399.0	333.1	41.2	-	186.3	92.7	-	0.8	- At work				
- ไม่ทำงานแต่มีงานทำ	11.5	-	6.4	2.5	1.3	-	-	-	-	1.2	-	-	- With job but not at work				
1.2 ผู้ว่างงาน	26.7	-	-	4.5	5.9	7.0	-	-	2.2	0.7	-	-	1.2 Unemployed				
- มองหาตำแหน่ง	5.0	-	-	2.3	2.7	-	-	-	-	-	-	-	- Looking for work				
- ไม่ทำงาน/ไม่สนใจทำงาน	21.7	-	-	4.5	3.6	4.3	-	-	2.2	0.7	-	-	- Not looking/available for work				
2. กำลังแรงงานที่ไม่อยู่ในตลาด	10.7	-	8.4	1.4	0.2	0.5	-	-	0.3	-	-	-	2. Seasonally/inactive labor force				
ผู้ว่างงานที่ไม่อยู่ในตลาด	2,418.8	112.3	1,093.1	391.2	497.0	232.6	30.6	-	29.1	24.1	-	8.8	Persons not in Labor Force				
1. ที่งานบ้าน	988.2	18.2	408.2	222.4	154.2	135.2	12.7	-	21.3	12.7	-	3.4	1. Household work				
2. ว่างแต่มีงาน	462.9	-	0.5	87.8	296.6	64.7	6.5	-	-	6.2	-	0.9	2. Studies				
3. มีหน้าที่การงานแต่ไม่มาทำงาน	824.1	93.0	653.5	53.7	9.9	7.6	2.0	-	1.3	2.4	-	0.9	3. Too young/old/incapable of work				
4. อื่น ๆ	143.5	1.1	31.0	27.3	34.4	25.2	9.5	-	6.5	2.8	-	3.7	4. Others				

✓ รวมผู้ที่เร่ร่อน ✓ Including Street Vendor

ตารางที่ 4 จำนวนผู้จ้างทำ งานตามระดับการศึกษาที่สำเร็จ อักษร ภาคตะวันออกเฉียงเหนือ
 TABLE 4 EMPLOYED PERSONS BY LEVEL OF EDUCATIONAL ATTAINMENT, OCCUPATION, NORTHEASTERN REGION

อาชีพ Occupation	รวม Total	ไม่ การศึกษา No schooling	ต่ำกว่า ประถมศึกษา Incomplete primary	ประถมศึกษา Primary	มัธยมศึกษาตอนต้น Upper Secondary Level			อุดมศึกษา Higher Level			อื่นๆ Others ^{2/}	ไม่ทราบ Unknown	TOTAL	OCCUPATION	
					มัธยมศึกษา ตอนต้น Lower Secondary	สามัญ General/ Academic	อาชีวศึกษา Vocational	ครูฝึก Teacher Training	อาชีวศึกษา Academic	อาชีวศึกษา Technical Education					ครูฝึก Teacher Training
					1,413.7	1,147.4	186.9	0.3	608.2	375.0					225.0
1. ผู้จัดการ การขายปลีกและ ผู้ค้าปลีก	9,439.1	87.1	2,761.1	2,632.8	1,413.7	1,147.4	186.9	0.3	608.2	375.0	225.0	0.2	3.5	1. managers, senior officials and Legislators	
2. ผู้ประกอบการค้าปลีก และผู้ค้าปลีก	256.9	0.1	33.6	33.3	31.6	65.3	7.9	-	61.7	16.7	6.6	-	-	-	
3. ผู้ประกอบการค้าปลีก และผู้ค้าปลีก	407.3	-	2.1	2.5	1.4	12.4	2.2	-	182.6	48.5	155.7	-	0.1	2. Professionals	
4. พนักงานขายปลีก และผู้ค้าปลีก	190.9	0.1	5.4	8.9	14.0	24.0	13.0	-	75.9	45.6	4.1	-	0.1	3. Technicians and associate professionals	
5. พนักงานขายปลีกและผู้ค้าปลีก	209.1	-	0.7	3.8	12.0	38.2	9.9	-	89.1	45.1	10.1	-	0.1	4. Clerks	
6. ผู้ปฏิบัติงานที่มีส่วน เกี่ยวข้อง	1,462.3	8.0	314.3	306.9	238.1	301.3	56.8	0.3	123.8	84.6	28.2	0.2	-	5. Service workers and sell goods	
7. พนักงานขายปลีกและผู้ค้าปลีก	4,978.5	51.3	2,019.2	1,657.9	668.2	432.5	46.5	-	37.1	51.5	13.4	-	1.0	6. Skilled agricultural, forest and fishery workers	
8. พนักงานขายปลีกและผู้ค้าปลีก	793.0	10.2	185.2	234.6	158.1	100.6	26.1	-	26.7	47.5	2.9	-	1.3	7. Craft and associate professionals	
9. ผู้ประกอบการค้าปลีกและผู้ ค้าปลีก	426.7	0.5	48.2	111.8	121.1	97.4	15.4	-	6.3	24.4	1.2	-	0.7	8. Plant and machine controllers and assemblers	
10. คนงานที่มีส่วน เกี่ยวข้อง	714.4	17.0	152.4	275.2	169.2	75.9	9.4	-	5.1	11.1	0.9	-	0.3	9. Elementary occupations	
รวมทั้งสิ้น	-	-	-	-	-	-	-	-	-	-	-	-	-	10. Workers not classifiable by occupation	

2/ รวมอาชีพครูฝึก

ตารางที่ 4 จำนวนผู้จ้างทำ งานตามระดับการศึกษาที่ต่าง ๆ อาชีพ และเพศ ภาคตะวันออกเฉียงเหนือ
TABLE 4 EMPLOYED PERSONS BY LEVEL OF EDUCATIONAL ATTAINMENT, OCCUPATION AND SEX, NORTHEASTERN REGION

อาชีพ Occupation	รวม Total	ไม่มี การศึกษา No schooling	ต่ำกว่า ประถมศึกษา primary Incomplete	ประถม ศึกษา Primary	ระดับมัธยมศึกษาตอน บน Upper Secondary Level				วุฒิ Higher Level				ไม่รู้ Unknown	อาชีพ Occupation
					มัธยมศึกษา ตอนต้น Lower Secondary	มัธยมศึกษา ทั่วไป General/ Academic	อาชีวศึกษา Vocational	ครู Teacher Training	อาชีวศึกษา สูง Higher Technical Education	อาชีวศึกษา สูง Higher Technical Education	อื่น ๆ Others	/		
ชาย MALE	5,230.8	41.7	1,498.6	1,499.0	878.9	654.1	118.2	-	248.5	197.6	71.5	0.2	2.6	MALE
1. ผู้จัดการ ข้าราชการระดับสูง และผู้บริหาร 1. managers, senior officials and legislators	190.9	0.1	29.4	28.8	24.9	49.9	5.5	-	36.2	12.0	4.1	-	-	1. managers, senior officials and legislators
2. ผู้ประกอบอาชีพต่าง ๆ 2. Professionals	1,391.1	-	1.4	2.3	0.7	5.4	1.6	-	75.0	9.6	43.1	-	-	2. Professionals
3. เจ้าหน้าที่เทคนิคและผู้ประกอบอาชีพ ที่มีระดับต่ำกว่า 3. Technicians and associate professionals	94.9	0.1	4.1	4.2	11.4	13.2	7.4	-	36.5	17.0	1.1	-	0.1	3. Technicians and associate professionals
4. เสมียน 4. Clerks	67.4	-	0.5	2.1	7.3	18.1	3.5	-	20.1	13.4	2.3	-	0.1	4. Clerks
5. พนักงานบริการและผู้จำหน่าย 5. Service workers and sell goods	565.8	2.5	113.1	106.0	96.8	125.9	22.7	-	51.4	38.4	8.7	0.2	-	5. Service workers and sell goods
6. ผู้ปฏิบัติงานที่มีระดับต่ำกว่า ช่างเทคนิค 6. Skilled agricultural forest and fishery workers	2,876.2	25.3	1,133.1	945.0	415.7	265.5	32.1	-	21.6	34.7	10.1	-	0.1	6. Skilled agricultural forest and fishery workers
7. ช่างฝีมือ และผู้ปฏิบัติงานที่มี ระดับต่ำกว่าช่างเทคนิค 7. Craft and associate professionals	560.2	5.0	97.1	169.7	127.9	69.8	23.4	-	20.3	44.2	1.6	-	1.3	7. Craft and associate professionals
8. ผู้ควบคุมเครื่องจักรกลและเครื่องจักร และอุปกรณ์ด้านการประกอบ 8. Plant and machine controllers and assemblers	309.9	0.5	36.7	80.7	83.0	68.6	14.2	-	5.5	20.2	-	-	0.7	8. Plant and machine controllers and assemblers
9. ผู้ประกอบอาชีพขั้นพื้นฐาน 9. Elementary occupations	426.4	8.2	83.2	162.2	111.1	42.9	8.0	-	1.9	8.0	0.5	-	0.3	9. Elementary occupations
10. คนงานที่มีระดับต่ำกว่าขั้นพื้นฐาน 10. Workers not classifiable by occupation	-	-	-	-	-	-	-	-	-	-	-	-	-	10. Workers not classifiable by occupation
หญิง FEMALE	4,208.3	45.4	1,262.5	1,133.9	554.8	493.3	68.7	0.3	339.7	177.4	151.6	-	0.9	FEMALE
1. ผู้จัดการ ข้าราชการระดับสูง และผู้บริหาร 1. managers, senior officials and legislators	66.0	0.1	4.2	4.5	6.7	15.4	2.4	-	25.5	4.7	2.5	-	-	1. managers, senior officials and legislators
2. ผู้ประกอบอาชีพต่าง ๆ 2. Professionals	268.2	-	0.7	0.2	0.7	7.0	0.6	-	107.5	38.8	112.6	-	0.1	2. Professionals
3. เจ้าหน้าที่เทคนิคและผู้ประกอบอาชีพ ที่มีระดับต่ำกว่า 3. Technicians and associate professionals	96.1	0.1	1.3	4.7	2.6	10.9	5.6	-	39.4	28.6	3.0	-	-	3. Technicians and associate professionals
4. เสมียน 4. Clerks	141.7	-	0.2	1.8	4.7	20.1	6.4	-	69.1	31.7	7.8	-	-	4. Clerks
5. พนักงานบริการและผู้จำหน่าย 5. Service workers and sell goods	896.6	5.5	201.2	200.8	141.3	175.4	34.1	0.3	72.4	46.2	19.5	-	-	5. Service workers and sell goods
6. ผู้ปฏิบัติงานที่มีระดับต่ำกว่า ช่างเทคนิค 6. Skilled agricultural forest and fishery workers	2,102.2	25.9	886.1	714.9	292.5	172.0	14.4	-	15.5	16.8	3.3	-	0.8	6. Skilled agricultural forest and fishery workers
7. ช่างฝีมือ และผู้ปฏิบัติงานที่มี ระดับต่ำกว่าช่างเทคนิค 7. Craft and associate professionals	232.8	5.1	88.1	64.9	30.1	30.8	2.7	-	6.4	3.3	1.3	-	-	7. Craft and associate professionals
8. ผู้ควบคุมเครื่องจักรกลและเครื่องจักร และอุปกรณ์ด้านการประกอบ 8. Plant and machine controllers and assemblers	116.8	-	11.5	31.1	38.1	28.8	1.2	-	0.8	4.2	1.2	-	-	8. Plant and machine controllers and assemblers
9. ผู้ประกอบอาชีพขั้นพื้นฐาน 9. Elementary occupations	288.1	8.8	69.2	111.0	58.1	33.0	1.4	-	3.2	3.1	0.4	-	-	9. Elementary occupations
10. คนงานที่มีระดับต่ำกว่าขั้นพื้นฐาน 10. Workers not classifiable by occupation	-	-	-	-	-	-	-	-	-	-	-	-	-	10. Workers not classifiable by occupation

/ Including Short Course Vocational

ตารางที่ 4 จำนวนผู้มีงานทำ จำแนกตามระดับการศึกษาที่สำเร็จ อาชีพ เพศ และเขตการปกครอง ภาคตะวันออกเฉียงเหนือ (ต่อ)

TABLE 4 EMPLOYED PERSONS BY LEVEL OF EDUCATIONAL ATTAINMENT, OCCUPATION, SEX AND AREA, NORTHEASTERN REGION (Contd.)

ไตรมาสที่ 4/2559 : Quarter 4/2016

หน่วยนับพัน : in Thousands

อาชีพ Occupation	รวม Total	ไม่มี การศึกษา No schooling	ต่ำกว่า ประถมศึกษา Incomplete primary	ประถมศึกษา Primary	มัธยมศึกษาตอนต้น Upper Secondary Level				อุดมศึกษา Higher Level				อื่นๆ Others	ไม่ทราบ Unknown	OCCUPATION	
					มัธยมศึกษา Lower Secondary		สายอาชีพ Vocational		สายอาชีพ Academic		สายอาชีพ Higher Technical Education					สายอาชีพ Teacher Training
					General/ Academic	สายอาชีพ Vocational	สายอาชีพ Academic	สายอาชีพ Higher Technical Education								
ยอดรวม	2,651.0	21.1	635.8	655.0	360.6	361.6	67.5	298.2	162.4	86.9	0.2	1.5	TOTAL			
ชาย	1,442.5	8.7	339.1	371.3	226.1	201.4	40.0	144.8	79.0	30.4	0.2	1.5	MALE			
1. ผู้จัดการ ข้าราชการระดับอาวุโส และผู้บริหารอาวุโส	68.6	0.1	7.2	8.3	8.2	11.8	2.8	22.7	5.5	2.1	-	-	1. managers, senior officials and legislators			
2. ผู้ประกอบวิชาชีพด้านต่างๆ	63.5	-	0.8	1.3	0.3	1.9	0.9	36.9	5.1	16.5	-	-	2. Professionals			
3. เจ้าหน้าที่เทคนิคและผู้ประกอบวิชาชีพ ที่เกี่ยวข้องกันต่างๆ	46.9	0.1	1.8	1.2	2.9	7.9	1.5	22.6	8.3	0.5	-	0.1	3. Technicians and associate professionals			
4. เติมน	28.2	-	-	1.3	4.3	6.1	1.2	9.5	3.7	2.1	-	0.1	4. Clerks			
5. พนักงานบริการและผู้จำหน่ายสินค้า	270.4	1.5	45.7	43.2	48.2	58.7	13.7	34.8	18.5	6.0	0.2	-	5. Service workers and sell goods			
6. ผู้ปฏิบัติงานที่มีฝีมือในด้านการเกษตร ป่าไม้ และประมง	562.6	3.9	217.5	195.1	76.7	49.4	5.4	3.9	8.2	2.3	-	0.1	6. Skilled agricultural forest and fishery workers			
7. ช่างฝีมือ และผู้ปฏิบัติงานที่มีฝีมือ และผู้ประกอบอาชีพงานพื้นฐาน	173.2	0.9	26.7	46.8	35.0	25.6	6.7	10.6	19.9	0.8	-	0.2	7. Craft and associate professionals and assemblers			
8. ผู้ควบคุมเครื่องจักรโรงงานและเครื่องจักร และปฏิบัติงานด้านกรรการประกอบ	102.6	0.2	13.7	23.9	25.5	24.5	5.1	2.8	6.2	-	-	0.7	8. Plant and machine controllers and assemblers			
9. ผู้ประกอบอาชีพงานพื้นฐาน	126.5	2.2	25.8	50.4	25.0	15.6	2.7	1.0	3.6	0.2	-	0.3	9. Elementary occupations			
10. คนงานที่มีฝีมือในเชิงหมวดอื่น	-	-	-	-	-	-	-	-	-	-	-	-	10. Workers not classifiable by occupation			

รวมอาชีพระยะสั้น / Including Short Course Vocational

ตารางที่ 4 จำนวนผู้มีงานทำ จำแนกตามระดับการศึกษาที่สำเร็จ อาชีพ เพศ และเขตการปกครอง ภาคตะวันออกเฉียงเหนือ (ต่อ)
TABLE 4 EMPLOYED PERSONS BY LEVEL OF EDUCATIONAL ATTAINMENT, OCCUPATION, SEX AND AREA, NORTHEASTERN REGION (Contd.)

ไตรมาสที่ 4/2559 : Quarter 4/2016

หน่วยนับพัน : in Thousands

อาชีพ Occupation	รวม Total	ไม่มี การศึกษา No schooling	ต่ำกว่า ประถมศึกษา Incomplete primary	ประถมศึกษา Primary	มัธยมศึกษาตอนต้น Upper Secondary Level			อุดมศึกษา Higher Level			อื่นๆ Others	ไม่ทราบ Unknown	OCCUPATION		
					มัธยมศึกษา ตอนต้น Lower Secondary	มัธยมศึกษาตอน บน General/ Academic		สายอาชีพ- ศึกษา Vocational	สายอาชีพ- การศึกษา Teacher Training	สายอาชีพ- การศึกษา Higher Technical Education				สายอาชีพ- การศึกษา Teacher Training	
						3.5	160.2			27.5					0.3
หญิง Female	1,208.6	12.4	296.7	283.6	134.5	160.2	27.5	0.3	153.4	83.4	56.5	-	0.1	FEMALE	
1. ผู้จัดการ ข้าราชการระดับอาวุโส และผู้บริหารภูมิภาค 1. Managers, senior officials and Legislators	33.6	0.1	2.9	2.7	3.5	5.9	1.2	-	12.8	3.3	1.3	-	-	1. Managers, senior officials and Legislators	
2. ผู้ประกอบวิชาชีพด้านต่างๆ 2. Professionals	118.7	-	0.4	0.2	0.6	1.7	0.1	-	50.5	25.9	39.3	-	0.1	2. Professionals	
3. เจ้าหน้าที่เทศาภิบาลและผู้ประกอบวิชาชีพ ที่เกี่ยวข้องกับด้านต่างๆ 3. Technicians and associate professionals	44.8	0.1	1.0	0.8	1.7	4.9	0.6	-	20.2	14.3	1.3	-	-	3. Technicians and associate professionals	
4. เสมียน 4. Clerks	54.1	-	0.2	0.9	1.9	4.7	4.7	-	25.5	12.5	3.7	-	-	4. Clerks	
5. พนักงานบริการและผู้จำหน่ายสินค้า 5. Service workers and sell goods	361.8	3.9	76.2	70.1	53.7	76.1	15.0	0.3	37.6	20.0	9.0	-	-	5. Service workers and sell goods	
6. ผู้ปฏิบัติงานที่มีฝีมือในด้านการเกษตร ป่านไม้ และประมง 6. Skilled agricultural forest and fishery workers	395.7	3.8	162.7	143.7	40.4	36.7	2.3	-	1.9	3.9	0.5	-	-	6. Skilled agricultural forest and fishery workers	
7. ช่างฝีมือ และผู้ปฏิบัติงานที่เกี่ยวข้อง และเป็นผู้ปฏิบัติงานด้านการประกอบ 7. Craft and associate professionals and assemblers	74.0	1.2	27.1	20.4	9.0	9.7	1.5	-	3.6	1.2	0.5	-	-	7. Craft and associate professionals and assemblers	
8. ผู้ควบคุมเครื่องจักรโรงงานและเครื่องจักร และผู้ปฏิบัติงานด้านการประกอบ 8. Plant and machine controllers and assemblers	32.5	-	4.5	10.3	6.4	8.6	0.7	-	0.8	0.7	0.6	-	-	8. Plant and machine controllers and assemblers	
9. ผู้ประกอบอาชีพงานพื้นฐาน 9. Elementary occupations	99.3	3.4	21.8	34.7	17.4	11.9	1.4	-	0.5	1.8	0.4	-	-	9. Elementary occupations	
10. คนงานซึ่งมีระดับงานที่ไม่สามารถขึ้น 10. Workers not classifiable by occupation	-	-	-	-	-	-	-	-	-	-	-	-	-	10. Workers not classifiable by occupation	

1/ รวมอาชีพระยะสั้น 1/ Including Short Course Vocational

ตารางที่ 4 จำนวนผู้จ้างทำ งานตามระดับการศึกษาที่ต่างจังหวัด อีสาน เพชร และเขตการปกครอง ภาคตะวันออกเฉียงเหนือ (ต่อ)

ไตรมาสที่ 4/2559 : Quarter 4/2016

หน่วยนับพัน : In Thousands

อาชีพ Occupation	รวม Total	ระดับมัธยมศึกษาตอนต้น Upper Secondary Level										อุดมศึกษา Higher Level			อื่นๆ Others	ไม่ทราบ Unknown	OCCUPATION
		มัธยมศึกษาตอนต้น Lower Secondary					มัธยมศึกษาตอนต้น Upper Secondary					มัธยมศึกษาตอนต้น Higher Level					
		ประถมศึกษา Primary	ต่ำกว่า ประถมศึกษา Incomplete primary	ไม่ มีการศึกษา No schooling	มัธยมศึกษา ตอนต้น Lower Secondary	มัธยมศึกษา ตอนต้น General/ Academic	สายอาชีพ Vocational	สายอาชีพ Vocational	สายอาชีพ General	สายอาชีพ Teacher Training	สายอาชีพ Teacher Training	สายอาชีพ Academic	สายอาชีพ Academic	สายอาชีพ Academic			
รวมทั้งสิ้น Total	6,788.1	1,977.9	2,125.3	66.0	1,053.1	785.8	1,194	-	310.0	212.6	136.2	-	-	-	1.9	TOTAL	
ชาย Male	3,788.3	1,127.6	1,159.5	33.0	652.8	452.7	78.2	-	123.7	118.7	41.0	-	-	-	1.1	MALE	
1. ผู้จัดการ ข้าราชการระดับอาวุโส และผู้บริหารอาวุโส 1. Managers, senior officials and executives	122.3	20.5	22.2	-	16.7	38.2	2.7	-	13.5	6.6	2.1	-	-	-	-	1. managers, senior officials and executives	
2. ผู้ประกอบวิชาชีพด้านต่างๆ 2. Professionals	75.6	1.0	0.6	-	0.4	3.5	0.8	-	38.1	4.6	26.6	-	-	-	-	2. Professionals	
3. เจ้าหน้าที่เทคนิคและผู้ประกอบวิชาชีพที่เกี่ยวข้องกันต่างๆ 3. Technicians and associate professionals	480	3.0	2.3	-	8.5	5.3	5.8	-	13.9	8.7	0.6	-	-	-	-	3. Technicians and associate professionals	
4. เติมน 4. Clerks	39.2	0.8	0.5	-	3.1	12.1	2.3	-	10.5	9.7	0.2	-	-	-	-	4. Clerks	
5. พนักงานบริการและผู้จำหน่ายสินค้า 5. Service workers and sell goods	295.4	62.9	67.5	1.0	48.6	67.2	9.0	-	16.7	20.0	2.7	-	-	-	-	5. Service workers and sell goods	
6. ผู้ปฏิบัติงานที่มีฝีมือในด้านการเกษตร ป่าไม้ และประมง 6. Skilled agricultural forest and fishery workers	2,313.6	748.0	915.6	21.4	339.0	211.0	26.7	-	17.7	26.5	7.7	-	-	-	-	6. Skilled agricultural forest and fishery workers	
7. ช่างฝีมือ และผู้ปฏิบัติงานที่มีทักษะ 7. Craft and associate professionals	387.0	122.8	70.4	4.2	93.0	44.1	16.7	-	9.7	24.4	0.8	-	-	-	1.1	7. Craft and associate professionals	
8. ผู้ควบคุมเครื่องจักรโรงงานและเครื่องจักร และผู้ปฏิบัติงานด้านการประกอบ 8. Plant and machine controllers and assemblers	207.3	56.8	23.0	0.3	57.4	44.1	9.0	-	2.7	13.9	-	-	-	-	-	8. Plant and machine controllers and assemblers	
9. ผู้ประกอบอาชีพงานพื้นฐาน 9. Elementary occupations	299.8	111.9	57.5	6.1	86.1	27.3	5.3	-	0.9	4.4	0.4	-	-	-	-	9. Elementary occupations	
10. คนงานซึ่งมีทักษะไม่เข้าหมวดอื่น 10. Workers not classifiable by occupation	-	-	-	-	-	-	-	-	-	-	-	-	-	-	-	-	10. Workers not classifiable by occupation

รวมอาชีพระยะสั้น / Including Short Course Vocational

ตารางที่ 4 จำนวนผู้จ้างที่ จำแนกตามระดับการศึกษาที่สำเร็จ อาชีพ เพศ และเขตการปกครอง ภาคตะวันออกเฉียงเหนือ (ต่อ)

TABLE 4 EMPLOYED PERSONS BY LEVEL OF EDUCATIONAL ATTAINMENT, OCCUPATION, SEX AND AREA, NORTHEASTERN REGION (Contd.)

หน่วยนับเป็น : In Thousands

อาชีพ Occupation	ระดับมัธยมศึกษาตอนปลาย Upper Secondary Level										อุดมศึกษา Higher Level			ไม่ทราบ Unknown	OCCUPATION
	รวม Total	ไม่มี การศึกษา No schooling	ต่ำกว่า ประถมศึกษา Incomplete primary	ประถม ศึกษา Primary	มัธยมศึกษา ตอนต้น Lower Secondary		มัธยมศึกษาตอนปลาย Upper Secondary Level			อุดมศึกษา Higher Level					
					General/ Academic	Vocational	Teacher Training	Academic	Higher Technical Education	Teacher Training	Others				
หญิง Female	2999.8	35.0	965.7	850.2	400.3	333.1	41.2	-	186.3	93.9	93.1	-	0.8	FEMALE	
1. ผู้จัดการ ข้าราชการระดับอาวุโส และผู้บริหารวิสาหกิจ และผู้บริหารวิสาหกิจต่าง ๆ	32.3	-	1.3	1.9	3.2	9.5	1.2	-	12.7	1.4	1.2	-	-	1. managers, senior officials and Legislators	
2. ผู้ประกอบวิชาชีพด้านต่าง ๆ	149.5	-	0.4	-	0.1	5.2	0.5	-	57.0	13.0	73.4	-	-	2. Professionals	
3. เจ้าหน้าที่เทคนิคและผู้ประกอบวิชาชีพ ที่เกี่ยวข้องกันด้านต่าง ๆ	51.2	-	0.3	3.9	0.9	6.0	5.1	-	19.2	14.3	1.7	-	-	3. Technicians and associate professionals	
4. เสิร์วิส	87.5	-	-	0.9	2.8	15.4	1.7	-	43.6	19.2	4.1	-	-	4. Clerks	
5. พนักงานบริการและผู้จำหน่ายสินค้า	534.8	1.5	125.0	130.7	87.7	99.3	19.1	-	34.8	26.2	10.5	-	-	5. Service workers and sell goods	
6. ผู้ปฏิบัติงานที่มีฝีมือด้านเกษตร ป่าไม้ และประมง	1,706.5	22.1	723.4	571.2	212.1	135.4	12.1	-	13.6	12.9	2.9	-	0.8	6. Skilled agricultural, forest and fishery workers	
7.ช่างฝีมือ และผู้ปฏิบัติงานที่เกี่ยวข้อง	158.8	3.9	61.0	44.6	21.2	21.2	1.2	-	2.8	2.1	0.8	-	-	7. Craft and associate professionals	
8. ผู้ควบคุมเครื่องจักรโรงงานและเครื่องจักร และผู้ปฏิบัติงานด้านการประกอบ	84.3	-	7.0	20.8	31.7	20.2	0.5	-	-	3.5	0.6	-	-	8. Plant and machine controllers and assemblers	
9. ผู้ประกอบอาชีพงานพื้นฐาน	194.8	5.4	47.4	76.3	40.7	21.0	-	-	2.7	1.3	-	-	-	9. Elementary occupations	
10. คนงานที่ไม่ได้จำแนกเป็นหมวดอื่น	-	-	-	-	-	-	-	-	-	-	-	-	-	10. Workers not classifiable by occupation	

1/ รวมอาชีพประมงสั้น 1/ Including Short Course Vocational

ตารางที่ 5 จำนวนผู้จ้างงาน จำแนกตามระดับการศึกษาที่สำเร็จ อุตสาหกรรม ภาคตะวันออกเฉียงเหนือ

TABLE 5 EMPLOYED PERSONS BY LEVEL OF EDUCATIONAL ATTAINMENT, INDUSTRY, NORTHEASTERN REGION

อุตสาหกรรม	รวม	ไม่มี การศึกษา	ต่ำกว่า ประถมศึกษา	ประถมศึกษา	ระดับมัธยมศึกษาตอนต้น				อุดมศึกษา				อื่นๆ	ไม่ทราบ	INDUSTRY
					ไม่เข้า	ต่ำกว่า	Upper Secondary Level		Higher Level		Others				
							General/Academic	Vocational	Teacher Training	Academic		Technical Education			
Total	9,499.1	87.1	2,761.1	2,632.8	1,413.7	1,147.4	186.9	0.3	608.2	375.0	223.0	0.2	3.5	TOTAL	
1. เกษตรกรรม การปศุสัตว์ และการประมง	5,164.3	56.5	2,066.4	1,726.8	708.1	452.4	47.8	-	37.1	54.8	13.5	-	1.0	1. Agriculture, forestry and fishing	
2. การทำเหมืองแร่ และเหมืองหิน	10.1	-	0.9	2.9	1.9	0.4	1.9	-	-	2.2	-	-	-	2. Mining and quarrying	
3. การผลิต	714.6	5.4	137.8	191.6	143.5	126.6	19.2	-	31.9	33.6	2.6	-	0.2	3. Manufacturing	
4. ไฟฟ้า ก๊าซ และระบบปรับอากาศ	17.9	-	1.6	3.9	4.4	2.9	0.3	-	2.6	2.2	-	-	-	4. Electricity, gas, steam and air conditioning supply	
5. การก่อสร้าง การจัดการและการบำบัดน้ำเสีย ของเสีย และสิ่งปฏิกูล	33.9	1.7	5.2	7.2	2.2	4.7	2.2	-	7.8	2.1	0.6	-	-	5. Water supply, sewerage, waste management and remediation activities	
6. การก่อสร้าง	427.3	3.9	78.4	161.3	113.7	38.5	8.6	-	7.6	13.7	0.6	-	1.1	6. Construction	
7. การขนส่ง และการขนส่งสาธารณะ การซ่อมรถยนต์	1,209.4	8.9	249.9	263.4	202.1	224.9	48.2	0.3	114.4	95.6	12.8	-	-	7. Wholesale and retail trade; repair of motor vehicles and motorcycles	
8. การขนส่ง และยานยนต์ไฟฟ้า	111.2	0.1	22.6	22.2	26.1	16.0	4.0	-	4.4	14.4	0.6	-	0.7	8. Transportation and storage	
9. ที่พักแรมและบริการด้านอาหาร	456.0	3.4	82.6	114.4	91.1	84.4	21.4	-	29.7	22.3	6.6	-	-	9. Accommodation and food service activities	
10. ขี้อุดหนุนและการก่อสร้าง	13.5	-	0.2	0.2	0.4	4.1	0.5	-	6.7	1.5	-	-	-	10. Information and communication	
11. กิจกรรมการขนส่งและการบริการ	60.7	-	1.4	3.9	2.3	10.2	1.8	-	34.6	5.9	0.7	-	-	11. Financial and insurance activities	
12. กิจกรรมบริการสังคม	9.5	-	2.7	2.2	0.2	1.3	0.4	-	2.0	0.3	0.5	-	-	12. Real estate activities	
13. กิจกรรมวิทยาศาสตร์ เทคโนโลยี และคณิตศาสตร์	26.3	-	0.6	2.3	2.4	4.3	2.8	-	7.7	5.7	0.4	-	-	13. Professional, scientific and technical activities	
14. กิจกรรมการบริการและการบริการส่วนบุคคล	44.0	1.3	4.5	8.9	8.0	10.6	1.3	-	5.5	3.6	0.4	-	-	14. Administrative and support service activities	
15. การบริหารราชการ การป้องกันประเทศ การแข่งขันกีฬา	435.2	0.6	32.7	41.1	41.5	89.2	18.5	-	146.7	41.5	23.0	-	0.4	15. Public administration and defence; compulsory social security	
16. การศึกษา	314.9	0.1	7.8	10.5	6.1	14.3	1.4	-	122.3	7.6	144.8	-	0.1	16. Education	
17. กิจกรรมด้านสุขภาพและการดูแลสุขภาพ	150.6	0.1	3.3	5.7	7.8	24.3	2.8	-	37.5	56.5	12.5	-	-	17. Human health and social work activities	
18. ศิลปะ การบันเทิง และนันทนาการ	44.7	0.3	5.8	13.4	8.7	8.8	-	-	5.4	1.2	1.3	-	-	18. Arts, entertainment and recreation	
19. กิจกรรมบริการด้านอื่น ๆ	164.0	3.9	31.4	43.0	39.0	29.2	3.4	-	4.2	7.7	2.3	-	-	19. Other service activities	
20. กิจกรรมการจ้างงานในครัวเรือนในอุตสาหกรรม สิ่งพิมพ์ และการพิมพ์ การก่อสร้าง และสิ่งพิมพ์	20.2	1.1	5.4	8.1	4.3	0.5	0.2	-	0.1	0.6	-	-	-	20. Activities of households as employers, undifferentiated gross and services-producing activities of households for own use	
21. กิจกรรมขององค์กรระหว่างประเทศ	-	-	-	-	-	-	-	-	-	-	-	-	-	21. Activities of extraterritorial organizations and bodies	
22. ไม่ทราบ	-	-	-	-	-	-	-	-	-	-	-	-	-	22. Unknown	

✓/ รวมทั้งหมด Including Short Course Vocational

ตารางที่ 5 จำนวนผู้มีระดับการศึกษาระดับมัธยมศึกษาตอนต้น โดยเพศและอุตสาหกรรม
TABLE 5. EMPLOYED PERSONS BY LEVEL OF EDUCATIONAL ATTAINMENT, INDUSTRY AND SEX, NORTHEASTERN REGION

อุตสาหกรรม Industry	รวม Total	ไม่ ไปโรงเรียน No schooling	ระดับ ประถมศึกษา Incomplete primary	ระดับ ประถมศึกษา Primary	มัธยมศึกษาตอนต้น Upper Secondary Level			ระดับสูง Higher Level			อื่นๆ Others	ไม่รู้ Unknown	อุตสาหกรรม Industry	
					Genenu/ Academic	Teacher Training	Academic	Technical Education	Teacher Training	Higher Technical				
														Genenu/ Academic
1. อุตสาหกรรมที่มิใช่เกษตรกรรม 2. อุตสาหกรรมเหมืองแร่ 3. การค้า 4. ไฟฟ้า ก๊าซ น้ำร้อน และปรับอากาศ 5. การก่อสร้างและซ่อมแซมบ้าน 6. การค้าปลีก 7. การขนส่งและโทรคมนาคม 8. การค้าปลีกและซ่อมแซมยานยนต์ 9. การค้าปลีกและซ่อมแซมยานยนต์ 10. บริการอาหารและเครื่องดื่ม 11. การค้าปลีกและซ่อมแซมบ้าน 12. การค้าปลีกและซ่อมแซมบ้าน 13. การค้าปลีกและซ่อมแซมบ้าน 14. การค้าปลีกและซ่อมแซมบ้าน 15. การค้าปลีกและซ่อมแซมบ้าน 16. การค้าปลีก 17. การค้าปลีกและซ่อมแซมบ้าน 18. การค้าปลีกและซ่อมแซมบ้าน 19. การค้าปลีกและซ่อมแซมบ้าน 20. การค้าปลีกและซ่อมแซมบ้าน 21. การค้าปลีกและซ่อมแซมบ้าน 22. อื่นๆ	5,230.8	41.7	1,498.6	1,499.0	878.9	654.1	118.2	268.5	197.6	71.5	0.2	2.6	MALE	
	2,994.1	27.7	1,159.6	985.5	444.8	272.6	39.4	21.9	37.4	10.2	-	-	0.1	1. Agriculture, forestry and fishing
	9.8	-	0.8	2.6	1.9	0.4	1.9	-	2.2	-	-	-	2.2	2. Mining and quarrying
	329.6	1.5	54.7	92.1	69.6	56.6	13.5	15.6	25.4	0.6	-	-	0.2	3. Manufacturing
	16.3	1.6	1.6	3.9	4.2	2.9	0.2	1.8	1.8	-	-	-	-	4. Electricity, gas, steam and air conditioning supply
	23.1	1.7	3.5	3.8	0.4	4.5	1.1	6.7	1.1	-	-	-	-	5. Water supply, sewerage, waste management and remediation activities
	379.2	5.7	68.6	139.3	195.5	37.1	8.4	3.4	12.7	0.6	-	-	1.1	6. Construction
	892.2	4.8	104.4	127.0	115.3	107.9	26.4	46.8	40.1	6.2	-	-	0.7	7. Wholesale and retail trade, repair of motor vehicles and motorcycles
	99.7	0.1	22.4	20.9	26.0	3.9	3.9	3.8	6.3	3.3	-	-	-	8. Transportation and storage
	146.7	0.8	18.9	37.6	34.4	3.0	4.3	8.1	8.0	3.3	-	-	0.2	9. Accommodation and food service activities
	8.1	0.2	0.2	0.2	0.4	2.9	0.5	2.9	1.0	0.5	-	-	-	10. Information and communication
	29.7	-	1.3	1.8	0.6	6.7	1.5	13.1	2.5	0.5	-	-	-	11. Financial and insurance activities
	4.2	-	1.5	0.8	0.1	0.9	-	0.3	0.3	-	-	-	-	12. Real estate activities
	1.4	-	0.4	0.1	0.1	0.4	0.1	0.3	0.3	-	-	-	-	13. Professional, scientific and technical activities
	1.4	-	0.4	0.1	0.1	0.4	0.1	0.3	0.3	-	-	-	-	14. Administrative and support service activities
	298.8	-	3.9	3.9	4.0	74.6	15.6	71.6	26.9	7.8	-	-	0.4	15. Public administration and defence; compulsory social security
	120.3	-	5.8	6.5	4.9	7.8	0.6	51.3	2.3	41.2	-	-	-	16. Education
	36.1	0.1	1.0	1.7	4.0	9.6	1.5	8.6	7.9	1.7	-	-	-	17. Human health and social work activities
	24.3	-	2.0	5.9	6.2	5.9	-	2.6	0.4	1.3	-	-	-	18. Arts, entertainment and recreation
	8.9	-	1.7	2.2	1.9	13.1	2.5	2.7	0.9	0.9	-	-	-	19. Other service activities
	24.4	0.9	-	0.1	0.1	-	-	-	0.6	-	-	-	-	20. Activities of households as employers, undifferentiated goods and services producing activities of households, for own use
	-	-	-	-	-	-	-	-	-	-	-	-	-	21. Activities of households, for own use
	-	-	-	-	-	-	-	-	-	-	-	-	-	22. Unknown
	4,208.3	45.4	1,262.5	1,139.9	594.8	493.3	68.7	339.7	177.4	151.6	-	-	0.9	FEMALE
1. อุตสาหกรรมที่มิใช่เกษตรกรรม 2. อุตสาหกรรมเหมืองแร่ 3. การค้า 4. ไฟฟ้า ก๊าซ น้ำร้อน และปรับอากาศ 5. การก่อสร้างและซ่อมแซมบ้าน 6. การค้าปลีก 7. การขนส่งและโทรคมนาคม 8. การค้าปลีกและซ่อมแซมยานยนต์ 9. การค้าปลีกและซ่อมแซมยานยนต์ 10. บริการอาหารและเครื่องดื่ม 11. การค้าปลีกและซ่อมแซมบ้าน 12. การค้าปลีกและซ่อมแซมบ้าน 13. การค้าปลีกและซ่อมแซมบ้าน 14. การค้าปลีกและซ่อมแซมบ้าน 15. การค้าปลีกและซ่อมแซมบ้าน 16. การค้าปลีก 17. การค้าปลีกและซ่อมแซมบ้าน 18. การค้าปลีกและซ่อมแซมบ้าน 19. การค้าปลีกและซ่อมแซมบ้าน 20. การค้าปลีกและซ่อมแซมบ้าน 21. การค้าปลีกและซ่อมแซมบ้าน 22. อื่นๆ	2,168.2	28.8	906.9	738.3	263.3	179.8	14.4	15.2	17.4	3.3	-	-	0.8	1. Agriculture, forestry and fishing
	0.3	-	0.1	0.3	-	-	-	-	-	-	-	-	-	2. Mining and quarrying
	385.0	3.9	103.2	99.6	73.9	70.1	5.8	16.4	10.3	2.1	-	-	-	3. Manufacturing
	1.6	-	0.1	-	0.2	-	0.1	0.8	0.8	0.5	-	-	-	4. Electricity, gas, steam and air conditioning supply
	8.7	0.1	1.7	1.4	1.8	0.5	0.6	1.2	1.0	0.6	-	-	-	5. Water supply, sewerage, waste management and remediation activities
	48.0	1.3	9.8	22.0	8.2	1.4	0.3	4.2	1.0	-	-	-	-	6. Construction
	631.1	4.1	165.6	138.0	86.7	117.0	21.9	67.6	46.5	6.6	-	-	-	7. Wholesale and retail trade, repair of motor vehicles and motorcycles
	222.2	2.6	63.6	76.8	56.7	35.4	17.1	21.6	14.2	3.3	-	-	-	8. Transportation and storage
	302.3	2.6	63.6	76.8	56.7	35.4	17.1	21.6	14.2	3.3	-	-	-	9. Accommodation and food service activities
	5.4	-	-	-	-	-	-	3.8	0.5	-	-	-	-	10. Information and communication
	31.0	-	0.1	2.1	1.7	3.5	0.3	19.6	3.5	0.2	-	-	-	11. Financial and insurance activities
	5.4	-	1.1	1.4	0.1	0.5	0.2	1.7	0.5	-	-	-	-	12. Real estate activities
	8.9	-	0.2	0.3	0.8	1.3	0.6	3.4	1.8	0.4	-	-	-	13. Professional, scientific and technical activities
	272.2	1.3	9.8	4.8	4.1	14.0	2.2	4.4	4.0	0.4	-	-	-	14. Administrative and support service activities
	135.5	0.6	2.9	3.8	4.2	14.6	2.9	13.2	14.6	15.2	-	-	-	15. Public administration and defence; compulsory social security
	194.6	0.1	2.0	3.9	1.2	6.5	0.8	71.0	5.4	103.7	-	-	0.1	16. Education
	114.5	0.1	2.3	4.0	3.8	14.8	1.3	28.9	48.7	10.8	-	-	-	17. Human health and social work activities
	26.5	0.3	3.8	7.5	2.5	3.0	-	2.8	0.8	-	-	-	-	18. Arts, entertainment and recreation
	82.1	2.3	13.7	20.7	22.2	16.1	0.9	1.5	2.7	2.0	-	-	-	19. Other service activities
	17.8	0.2	5.4	8.0	3.4	0.5	0.2	0.1	-	-	-	-	-	20. Activities of households as employers, undifferentiated goods and services producing activities of households, for own use
	-	-	-	-	-	-	-	-	-	-	-	-	-	21. Activities of households, for own use
	-	-	-	-	-	-	-	-	-	-	-	-	-	22. Unknown

รวม/Including Short Course Vocational

ตารางที่ 5 จำนวนผู้จ้างงาน จำแนกตามระดับการศึกษาของอุตสาหกรรม ภาคตะวันออกเฉียงเหนือ และภาคปริมณฑล (ต่อ)
 TABLE 5 EMPLOYED PERSONS BY LEVEL OF EDUCATIONAL ATTAINMENT, INDUSTRY, SECOND AREA, NORTHEASTERN REGION (Contd.)

อุตสาหกรรม Industry	รวม Total	ไม่ ไป โรงเรียน No schooling	ไม่ จบ ประถมศึกษา Incomplete primary	ประถมศึกษา Primary	ระดับมัธยมศึกษา Upper Secondary Level			ระดับสูง Higher Level			อื่นๆ Others	ไม่รู้ Unknown	อุตสาหกรรม Industry
					มัธยมศึกษา ต่ำกว่า Lower Secondary	มัธยมศึกษา ทั่วไป General/ Academic	อาชีวศึกษา Vocational	อาชีวศึกษา Teacher Training	อาชีวศึกษา Higher Technical Education	อาชีวศึกษา Teacher Training			
รวมทั้งสิ้น	2,651.0	21.1	638.8	658.0	361.6	67.5	0.3	298.2	162.4	86.9	0.2	1.5	TOTAL
1. อุตสาหกรรม (รวม) ไม่จบการศึกษา	1,482.5	8.7	339.1	371.3	226.1	40.0	-	144.8	79.0	30.4	0.2	1.5	0.1. Agriculture, forestry and fishing
2. อุตสาหกรรม (รวม) จบการศึกษา	591.7	4.6	225.5	207.1	81.6	6.8	-	4.3	8.9	2.4	-	-	- 2. Mining and quarrying
3. การผลิต	101.9	0.5	15.1	26.7	20.6	3.4	-	7.2	8.6	0.6	-	-	0.2. 3. Manufacturing
4. พลังไฟฟ้า, แก๊ส, ไนโตรเจนเหลว, ความร้อน	5.1	-	0.1	0.2	0.0	0.7	-	1.8	1.2	-	-	-	- 4. Electricity, gas, steam and air conditioning supply
5. การก่อสร้าง, การก่อสร้างอาคาร, การก่อสร้าง โรงงาน, แหล่งน้ำประปา	9.6	-	0.8	1.3	2.1	0.2	-	3.9	1.1	-	-	-	- 5. Water supply; sewerage, waste management and remediation activities
6. การก่อสร้าง	99.1	0.1	19.0	35.7	23.2	12.0	-	2.2	4.1	-	-	-	- 6. Construction
7. การขนส่ง, การขนส่งทางบก, การขนส่งทางน้ำ, การขนส่งทางอากาศ, การขนส่งทางท่อ	257.0	1.3	40.2	47.7	46.2	48.2	-	32.5	24.8	3.8	-	-	- 7. Wholesale and retail trade; repair of motor vehicles and motorcycles
8. การขนส่งและโทรคมนาคม	34.6	0.1	9.7	7.3	6.2	5.7	-	1.6	2.1	-	-	-	0.7. 8. Transportation and storage
9. อุตสาหกรรมบริการ	82.6	0.6	10.5	19.0	20.9	11.3	-	6.2	3.8	2.0	0.2	-	- 9. Accommodation and food service activities
10. อุตสาหกรรมบริการ	6.3	-	0.2	0.2	0.4	1.7	-	2.9	0.9	-	-	-	- 10. Information and communication
11. การธนาคาร, การเงิน, การประกันภัย	15.0	-	0.3	0.9	0.4	1.7	-	9.9	1.0	0.3	-	-	- 11. Financial and insurance activities
12. การค้าปลีก	1.6	-	0.7	-	0.1	-	-	0.3	0.3	-	-	-	- 12. Real estate activities
13. การขายปลีก, การขายส่ง, อุตสาหกรรม	6.7	-	0.2	1.1	0.4	0.6	-	2.6	1.5	-	-	-	- 13. Professional, scientific and technical activities
14. การขายปลีก, การขายส่ง, อุตสาหกรรม	7.2	-	1.0	0.6	2.4	1.2	-	1.1	0.9	-	-	-	- 14. Administrative and support service activities
15. การบริการสาธารณะ, การบริการ	106.9	-	8.2	10.3	10.6	19.0	-	37.9	10.4	4.0	-	-	0.4. 15. Public administration and defence; compulsory social security
16. การศึกษา	45.2	-	1.4	1.8	0.5	4.0	-	20.0	1.0	16.0	-	-	- 16. Education
17. การค้าปลีก, การค้าส่ง, การบริการ	22.3	0.1	0.2	0.6	2.8	0.8	-	6.7	4.9	0.8	-	-	- 17. Human health and social work activities
18. ศิลปะ, วัฒนธรรม, อุตสาหกรรม	9.4	-	0.4	2.6	2.5	2.3	-	1.2	0.1	0.6	-	-	- 18. Arts, entertainment and recreation
19. การบริการ	37.1	1.6	7.2	9.9	5.0	6.2	-	2.6	2.9	0.1	-	-	- 19. Other service activities
20. การบริการ, การบริการ, การบริการ, การบริการ, การบริการ, การบริการ, การบริการ, การบริการ	1.5	-	-	0.1	0.9	-	-	-	0.6	-	-	-	- 20. Activities of households as employers; undifferentiated goods and services producing activities of households for own use
21. การบริการ, การบริการ, การบริการ	-	-	-	-	-	-	-	-	-	-	-	-	- 21. Activities of extraterrestrial organizations and bodies
22. อื่นๆ	-	-	-	-	-	-	-	-	-	-	-	-	- 22. Unknown

U ระบุถึงอุตสาหกรรมที่ U Including Short Course Vocational

ตารางที่ 5 จำนวนผู้จ้างงานตามระดับการศึกษาและสาขาอาชีพ โดยพื้นที่กรุงเทพมหานคร และพื้นที่ปริมณฑล (ต่อ)

TABLE 5 EMPLOYED PERSONS BY LEVEL OF EDUCATIONAL ATTAINMENT, INDUSTRY, SEX AND AREA, NORTHEASTERN REGION (Contd.)

ในพันบาท, in thousands

ไตรมาสที่ 4/2559 : Quarter 4/2016

อุตสาหกรรม Industry	รวม Total	ไม่ ไป โรงเรียน No schooling	ยังไม่ จบ ประถมศึกษา Incomplete primary	ระดับประถมศึกษา Upper Secondary Level				ระดับมัธยมศึกษาตอนต้น Lower Secondary Level				ระดับมัธยมศึกษาตอนปลาย Higher Level				ไม่รู้ Unknown	อุตสาหกรรม Industry
				ประถมศึกษา Primary	มัธยมศึกษา ตอนต้น Lower Secondary	มัธยมศึกษา ตอนปลาย General/ Academic	ระดับ วิชาชีพ Vocational	ครู ฝึก สอน Teacher Training	ระดับ มัธยมศึกษา ตอนต้น Higher Technical Education	ระดับ ปริญญาตรี ปริญญาโท ปริญญาเอก Teacher Training	ระดับ ปริญญาตรี ปริญญาโท ปริญญาเอก Higher Education	ระดับ ปริญญาตรี ปริญญาโท ปริญญาเอก Teacher Training	ระดับ ปริญญาตรี ปริญญาโท ปริญญาเอก Higher Education	ระดับ ปริญญาตรี ปริญญาโท ปริญญาเอก Teacher Training			
															134.5		
1. เกษตรกรรม ปศุสัตว์ และประมง Agriculture, forestry and fishing	403.4	4.0	165.4	147.0	40.5	37.4	2.3	1.9	4.5	0.5	-	-	-	-	-	-	-
2. ขุดเจาะเหมืองแร่และหิน Mining and quarrying	0.3	-	0.1	0.3	-	-	-	-	-	-	-	-	-	-	-	-	-
3. ผลิตไฟฟ้า Electricity, gas, steam and air conditioning supply	121.3	1.2	32.3	30.0	16.3	20.9	3.2	9.9	3.4	1.2	-	-	-	-	-	-	-
4. ผลิตก๊าซ น้ำ และระบบปรับอากาศ Manufacturing	1.6	-	0.1	-	0.2	-	0.1	-	0.8	0.5	-	-	-	-	-	-	-
5. การก่อสร้าง การซ่อมแซมอาคารบ้านเรือน และสิ่งปลูกสร้าง Construction	2.6	0.1	0.2	0.2	-	0.5	-	0.7	1.0	-	-	-	-	-	-	-	-
6. การขนส่ง Transportation and storage	12.5	-	3.1	5.5	1.4	0.9	0.3	0.6	0.7	-	-	-	-	-	-	-	-
7. การค้าปลีก และการขายส่ง Wholesale and retail trade; repair of motor vehicles and motorcycles	248.1	3.3	52.5	46.9	30.5	45.0	11.1	33.1	13.4	6.0	-	-	-	-	-	-	-
8. การค้าปลีก และการขายส่ง Wholesale and retail trade; repair of motor vehicles and motorcycles	1.9	-	-	0.3	0.1	0.4	-	-	0.7	-	-	-	-	-	-	-	-
9. การบริการที่พักแรมและการบริการ Accommodation and food service activities	131.4	1.1	27.2	29.9	26.2	24.4	5.6	8.8	6.8	1.3	-	-	-	-	-	-	-
10. การสื่อสารโทรคมนาคม Information and communication	2.5	-	-	-	-	0.1	-	1.9	0.5	-	-	-	-	-	-	-	-
11. การประกันภัยและการเงิน Financial and insurance activities	16.5	-	0.1	0.5	0.4	1.3	0.3	11.1	2.6	0.2	-	-	-	-	-	-	-
12. การอสังหาริมทรัพย์ Real estate activities	3.8	-	1.1	1.4	0.1	0.2	0.2	0.4	-	0.5	-	-	-	-	-	-	-
13. การขนส่งทางเรือ การขนส่งทางอากาศ และทางบก Professional, scientific and technical activities	5.1	-	0.2	0.3	0.2	0.4	-	2.6	1.1	0.4	-	-	-	-	-	-	-
14. การขนส่งทางเรือ การขนส่งทางอากาศ และทางบก Professional, scientific and technical activities	10.9	-	0.4	1.4	1.9	2.1	1.2	3.0	0.5	0.4	-	-	-	-	-	-	-
15. การบริหารราชการ การบริหาร และกิจการ Public administration and defence; compulsory social security	64.2	-	1.9	3.2	2.0	6.9	1.7	33.6	8.5	6.5	-	-	-	-	-	-	-
16. การศึกษา Education	71.1	0.1	0.9	1.2	1.1	2.1	-	26.9	3.3	35.9	-	-	-	-	-	-	-
17. การดูแลสุขภาพและการบริการ สุขภาพ Human health and social work activities	57.5	0.1	1.1	1.0	1.2	7.1	0.5	16.2	27.2	3.1	-	-	-	-	-	-	-
18. ศิลปะ การบันเทิง และการพักผ่อน Arts, entertainment and recreation	4.2	-	0.4	0.9	1.1	1.0	-	0.1	0.8	-	-	-	-	-	-	-	-
19. การบริการอื่น ๆ Other service activities	40.8	2.3	7.6	8.4	8.5	8.9	0.9	1.5	2.1	0.5	-	-	-	-	-	-	-
20. การขายปลีก การค้าส่ง การบริการ และซ่อมแซมอาคารบ้านเรือน และสิ่งปลูกสร้าง Activities of households as employers; undifferentiated goods and services-producing activities of households for own use	9.0	0.2	2.6	2.5	3.0	0.5	0.2	0.1	-	-	-	-	-	-	-	-	-
21. การขายปลีก การค้าส่ง การบริการ และซ่อมแซมอาคารบ้านเรือน และสิ่งปลูกสร้าง Activities of households as employers; undifferentiated goods and services-producing activities of households for own use	-	-	-	-	-	-	-	-	-	-	-	-	-	-	-	-	-
22. ไม่ทราบ Unknown	-	-	-	-	-	-	-	-	-	-	-	-	-	-	-	-	-

รวมค่าจ้างและค่าตอบแทน
Including Short Course Vocational

ตารางที่ 5 จำนวนผู้รับค่าจ้างตามระดับการศึกษาที่สำเร็จ ผู้หากรรม เขต และเขตภาคกลาง ภาคตะวันออกเฉียงเหนือ (ต่อ)

TABLE 5 EMPLOYED PERSONS BY LEVEL OF EDUCATIONAL ATTAINMENT, INDUSTRY, SEX AND AREA, NORTHEASTERN REGION (Contd.)

อุตสาหกรรม Industry	รวม Total	ไม่ การศึกษา No schooling	ต่ำกว่า ประถมศึกษา Incomplete primary	ประถมศึกษา Primary	ระดับมัธยมศึกษาตอนต้น Upper Secondary Level				ระดับมัธยมศึกษาตอนปลาย Higher Level				อื่นๆ Others	ไม่ทราบ Unknown	INDUSTRY
					ทั้งหมด General/ Academic	อาชีวศึกษา Vocational	ครู Teacher	อาชีวศึกษา Academic	อาชีวศึกษา Technical Education	ครู Teacher	อาชีวศึกษา Vocational	อาชีวศึกษา Academic			
ทั้งหมด Total	6,788.1	66.0	2,125.3	1,977.9	1,053.1	785.8	119.4	30.0	212.6	136.2	-	-	1.9	TOTAL	
ชาย Male	3,788.3	33.0	1,159.5	1,127.6	652.8	452.7	78.2	123.7	118.7	41.0	-	-	1.1	MALE	
1. เกษตรกรรม การขุดเจาะเหมืองแร่ Agriculture, forestry and fishing	2,404.4	23.0	936.1	781.5	363.2	220.1	26.7	-	28.5	7.7	-	-	-	1. Agriculture, forestry and fishing	
2. การขุดเจาะเหมืองแร่และถลุงแร่ Mining and quarrying	8.2	-	0.3	2.2	1.7	-	1.9	-	2.2	-	-	-	-	2. Mining and quarrying	
3. การผลิต Manufacturing	227.7	1.0	39.6	67.4	48.5	35.9	10.1	8.4	16.8	-	-	-	-	3. Manufacturing	
4. ไฟฟ้า ก๊าซ ไอน้ำและความปรับอากาศ Electricity, gas, steam and air conditioning supply	11.2	-	1.5	3.7	3.4	2.1	-	-	0.5	-	-	-	-	4. Electricity, gas, steam and air conditioning supply	
5. การจัดหา การจัดการและการบำบัดน้ำเสีย และสิ่งปฏิกูล Water supply; sewerage, waste management and remediation activities	15.5	1.7	2.7	4.5	0.3	2.2	1.4	2.7	-	-	-	-	-	5. Water supply; sewerage, waste management and remediation activities	
6. การก่อสร้าง Construction	280.2	2.6	49.6	103.5	82.3	25.1	5.5	1.2	8.7	0.6	-	-	1.1	6. Construction	
7. การขนส่ง และการพาณิชย์ การซ่อมยานยนต์ และรถจักรยานยนต์ Wholesale and retail trade; repair of motor vehicles and motorcycles	330.2	3.5	64.1	79.7	69.1	59.7	13.9	14.3	25.4	0.4	-	-	-	7. Wholesale and retail trade; repair of motor vehicles and motorcycles	
8. การขนส่ง และการขนส่งสินค้า Transportation and storage	65.1	-	12.7	13.7	19.9	9.9	2.5	2.2	4.2	-	-	-	-	8. Transportation and storage	
9. ที่พักแรมและบริการอาหาร Accommodation and food service activities	64.1	0.2	8.5	18.6	13.6	13.7	2.1	1.9	4.2	1.3	-	-	-	9. Accommodation and food service activities	
10. กิจกรรมการเช่าและการบริการ Information and communication	1.8	-	-	-	-	1.3	0.3	-	0.2	-	-	-	-	10. Information and communication	
11. กิจกรรมการเงินและการประกันภัย Financial and insurance activities	14.7	-	1.0	0.9	0.1	5.0	0.9	5.2	1.5	0.2	-	-	-	11. Financial and insurance activities	
12. กิจกรรมการค้าปลีก Real estate activities	2.6	-	0.8	0.8	-	0.9	-	-	-	-	-	-	-	12. Real estate activities	
13. กิจกรรมวิชาชีพ วิชาการ และเทคโนโลยี Professional, scientific and technical activities	10.7	-	0.2	1.0	1.2	2.4	1.8	1.7	2.4	-	-	-	-	13. Professional, scientific and technical activities	
14. กิจกรรมบริหารและการบริการ Administrative and support service activities	9.5	-	2.9	3.5	1.6	0.4	-	-	1.1	-	-	-	-	14. Administrative and support service activities	
15. การบริการราชการ การป้องกันประเทศ และอื่น ๆ Public administration and defence; compulsory social security	192.9	-	22.2	25.0	26.8	55.6	9.4	33.7	16.5	3.8	-	-	-	15. Public administration and defence; compulsory social security	
16. การศึกษา Education	75.2	-	4.4	4.7	4.4	3.8	0.2	31.3	1.2	25.2	-	-	-	16. Education	
17. กิจกรรมสุขภาพและสวัสดิการ Human health and social work activities	13.8	-	0.8	1.2	1.3	4.1	0.7	1.9	2.9	1.0	-	-	-	17. Human health and social work activities	
18. ศิลปะ การบันเทิง และนันทนาการ Arts, entertainment and recreation	14.9	-	1.6	3.3	3.8	3.6	-	14	0.3	0.7	-	-	-	18. Arts, entertainment and recreation	
19. กิจกรรมบริการอื่น ๆ Other service activities	44.8	-	10.5	12.3	11.8	6.9	0.9	0.2	2.1	0.2	-	-	-	19. Other service activities	
20. กิจกรรมการจ้างงานในครัวเรือน การผลิตภัณฑ์และบริการที่ตนเองจัดขึ้น และอื่น ๆ Activities of households as employers; undifferentiated goods and services-producing activities of households for own use and other service activities	0.9	0.9	-	-	-	-	-	-	-	-	-	-	-	20. Activities of households as employers; undifferentiated goods and services-producing activities of households for own use and other service activities	
21. กิจกรรมของสหกรณ์ Activities of intertemporal organizations and bodies	-	-	-	-	-	-	-	-	-	-	-	-	-	21. Activities of intertemporal organizations and bodies	
22. ไม่ทราบ Unknown	-	-	-	-	-	-	-	-	-	-	-	-	-	22. Unknown	

รวมมัธยมศึกษาตอนต้น / Including Short Course, Vocational

ตารางที่ 5 จำนวนผู้จ้างทำ งานตามระดับการศึกษาที่จ้าง ผู้ชายและ ผู้หญิง แยกตามระดับการศึกษา และพื้นที่ทางภาค ภาคตะวันออกเฉียงเหนือ (ต่อ)

อุตสาหกรรม	จังหวัดอุดรธานี										INDUSTRY		
	ระดับมัธยมศึกษาตอนต้น					ระดับมัธยมศึกษาตอนปลาย							
	รวม	ไม่ การศึกษา	ต่ำกว่า ประถมศึกษา ไม่สมบูรณ์	ประถมศึกษา Primary	มัธยมศึกษา ตอนต้น Lower Secondary	มัธยมศึกษา ทั่วไป General/ Academic	อาชีวศึกษา Vocational	อาชีวศึกษา ครู Teacher Training	อาชีวศึกษา Academic	อาชีวศึกษา Technical Education		อาชีวศึกษา Teacher Training	
หญิง	2,999.8	33.0	965.7	850.2	400.3	333.1	41.2	-	186.3	93.9	95.1	0.8	FEMALE
1. เกษตรกรรม การปศุสัตว์ และการประมง	1,764.8	24.8	741.5	591.4	222.8	142.3	12.1	-	13.3	12.9	2.9	0.8	1. Agriculture, forestry and fishing
2. การทำเหมืองแร่ และหิน	-	-	-	-	-	-	-	-	-	-	-	-	2. Mining and quarrying
3. การผลิต	263.7	2.7	70.9	66.5	57.6	49.2	2.6	-	6.5	6.9	0.8	-	3. Manufacturing
4. ไฟฟ้า ก๊าซ ไนโตรเจนและปรับอากาศ	-	-	-	-	-	-	-	-	-	-	-	-	4. Electricity, gas, steam and air conditioning supply
5. การก่อสร้าง การขุดเจาะ การขุดลอก การถมดิน และสิ่งปลูก	6.2	-	1.5	1.1	1.8	-	0.6	-	0.5	-	0.6	-	5. Water supply; sewerage, waste management and remediation activities
6. การก่อสร้าง	35.5	1.3	6.7	16.5	6.9	0.4	-	-	3.6	0.3	-	-	6. Construction
7. การขนส่ง และการพาณิชย์ การเงินและประกันภัย	385.1	0.8	93.0	89.1	56.2	71.9	10.8	-	34.4	26.2	2.6	-	7. Wholesale and retail trade; repair of motor vehicles and motorcycles
8. การขนส่ง และสถานีรถไฟ	9.6	-	0.1	1.0	-	-	0.2	-	0.2	7.5	0.6	-	8. Transportation and storage
9. ที่พักและภัตตาคาร	177.9	1.5	36.4	46.9	30.5	29.0	11.5	-	12.8	7.4	2.0	-	9. Accommodation and food service activities
10. กิจกรรมการสื่อสาร	2.9	-	-	-	-	1.0	-	-	1.9	-	-	-	10. Information and communication
11. กิจกรรมการเงินและการประกันภัย	14.5	-	-	1.6	1.4	2.2	-	-	8.5	0.9	-	-	11. Financial and insurance activities
12. กิจกรรมก่อสร้าง	1.6	-	-	-	-	0.3	-	-	1.3	-	-	-	12. Real estate activities
13. กิจกรรมการขายปลีก การค้าปลีก และการค้า	3.8	-	-	-	0.6	1.0	0.6	-	0.9	0.7	-	-	13. Professional, scientific and technical activities
14. กิจกรรมบริการและการพักผ่อน	16.4	1.3	0.2	3.4	2.1	6.9	-	-	1.4	1.1	-	-	14. Administrative and support service activities
15. การบริหาร การบริการ และการซ่อม	71.1	0.6	0.5	2.6	2.1	7.7	1.2	-	41.6	6.1	8.8	-	15. Public administration and defence; compulsory social security
16. การศึกษา	123.6	-	1.5	2.8	0.1	4.4	0.8	-	44.2	2.1	67.8	-	16. Education
17. กิจกรรมด้านสุขภาพและงานสังคมสงเคราะห์	57.0	-	1.2	3.0	2.6	7.7	0.8	-	12.7	21.5	7.6	-	17. Human health and social work activities
18. ศิลปะ ความบันเทิง และนันทนาการ	16.3	0.3	3.3	6.6	1.4	2.0	-	-	2.7	-	-	-	18. Arts, entertainment and recreation
19. กิจกรรมบริการอื่น ๆ	41.3	-	6.1	12.3	13.7	7.2	-	-	-	0.6	1.5	-	19. Other service activities
20. กิจกรรมการจ้างงานที่เฉพาะเจาะจง	8.8	-	2.8	5.5	0.5	-	-	-	-	-	-	-	20. Activities of households as employers; undifferentiated goods and services-producing activities of households for own use
การตัดสินใจและกิจการที่ขึ้นลงและจัดขึ้นหรือเลิก	-	-	-	-	-	-	-	-	-	-	-	-	21. Activities of extraterrestrial organizations and bodies
21. กิจกรรมขององค์กรระหว่างประเทศ	-	-	-	-	-	-	-	-	-	-	-	-	21. Activities of extraterrestrial organizations and bodies
22. ไม่ทราบ	-	-	-	-	-	-	-	-	-	-	-	-	22. Unknown

∇/ รวมอาชีวศึกษา ∇/ Including Short Course Vocational

ตารางที่ 6 จำนวนผู้มีงานทำ จำแนกตามสถานภาพทำงาน อาชีพ เพศ และเขตการปกครอง ภาคตะวันออกเฉียงเหนือ (ต่อ)
TABLE 6 EMPLOYED PERSONS BY WORK STATUS, OCCUPATION, SEX AND AREA, NORTHEASTERN REGION (Contd.)

ไตรมาสที่ 4/2559 : Quarter 4/2016 หน่วยเป็นพัน : in Thousands

อาชีพ	สถานภาพการทำงาน Work Status							การรวมกลุ่ม Members of Producers' Cooperatives	OCCUPATION
	นายจ้าง Employer	ลูกจ้างรัฐบาล Government Employee	ลูกจ้างเอกชน Private Employee	ทำงานส่วนตัว Own Account Worker	ช่วยธุรกิจ ครอบครัว Unpaid Family Worker	รวม	Total		
ยอดรวม	57.9	380.6	580.8	1,037.2	590.7	3.7	3.7	TOTAL	
ชาย	43.8	188.9	338.9	651.7	216.3	3.0	3.0	MALE	
1. ผู้จัดการ ข้าราชการระดับอาวุโส และผู้บัญชาการพิเศษ	22.9	30.6	7.5	6.6	0.7	0.3	0.3	1. managers, senior officials and Legislators	
2. ผู้ประกอบอาชีพด้านต่างๆ	0.8	47.7	11.3	3.4	0.4	-	-	2. Professionals	
3. เจ้าหน้าที่เทคนิคและผู้ประกอบวิชาชีพ ที่เกี่ยวข้องกับด้านต่างๆ	0.8	26.4	13.1	5.5	1.1	-	-	3. Technicians and associate professionals	
4. เติมน้ำมัน	-	13.5	13.0	1.5	0.2	-	-	4. Clerks	
5. พนักงานบริการและผู้จำหน่ายสินค้า	6.4	31.1	59.5	115.3	58.1	-	-	5. Service workers and sell goods	
6. ผู้ปฏิบัติงานที่มีฝีมือในด้านการเกษตร ป่าไม้ และประมง	1.7	2.1	13.7	412.7	132.4	-	-	6. Skilled agricultural forest and fishery workers	
7. ช่างฝีมือ และผู้ปฏิบัติงานที่เกี่ยวข้อง	9.9	8.8	81.0	59.9	11.3	2.3	2.3	7. Craft and associate professionals	
8. ผู้ควบคุมเครื่องจักรโรงงานและเครื่องจักร และผู้ปฏิบัติงานด้านการประกอบ	1.2	16.4	59.3	21.9	3.9	-	-	8. Plant and machine controlors and assemblers	
9. ผู้ประกอบอาชีพทางพื้นที่	0.1	12.4	80.4	25.0	8.2	0.4	0.4	9. Elementary occupations	
10. คนงานซึ่งมิได้จำแนกไว้ในหมวดอื่น	-	-	-	-	-	-	-	10. Workers not classifiable by occupation	

ตารางที่ 6 จำนวนผู้มีงานทำ จำแนกตามสถานภาพทำงาน อาชีพ เพศ และเขตการปกครอง ภาคตะวันออกเฉียงเหนือ (ต่อ)
TABLE 6 EMPLOYED PERSONS BY WORK STATUS, OCCUPATION, SEX AND AREA, NORTHEASTERN REGION (Contd.)

ไตรมาสที่ 4/2559 : Quarter 4/2016

ในเขตเทศบาล MUNICIPAL AREA

หน่วยงานที่ : in Thousands

อาชีพ	สถานภาพการทำงาน Work Status										OCCUPATION		
	รวม	นายจ้าง	ลูกจ้างรัฐบาล	ลูกจ้างเอกชน	ทำงานส่วนตัว	ช่วยธุรกิจครอบครัว	การรวมกลุ่ม	Employer	Government Employee	Private Employee		Own Account Worker	Unpaid Family Worker
หญิง	1,208.6	14.2	191.7	241.9	385.6	374.4	0.8						
1. ผู้จัดการ ข้าราชการระดับอาวุโส และผู้บริหารภูมิภาค	33.6	6.4	14.4	7.3	2.9	2.7	-						1. managers, senior officials and Legislators
2. ผู้ประกอบวิชาชีพด้านต่างๆ	118.7	0.2	105.7	8.7	2.8	1.4	-						2. Professionals
3. เจ้าหน้าที่เทคนิคและผู้ประกอบวิชาชีพที่เกี่ยวข้องกันต่างๆ	44.8	0.4	21.3	19.0	2.7	1.4	-						3. Technicians and associate professionals
4. เสมียน	54.1	0.1	30.8	22.0	0.2	1.0	0.1						4. Clerks
5. พนักงานบริการและผู้จำหน่ายสินค้า	361.8	3.7	12.8	88.3	162.0	94.9	0.1						5. Service workers and sell goods
6. ผู้ปฏิบัติงานที่มีฝีมือในด้านการเกษตร ป่าไม้ และประมง	395.7	2.5	0.1	13.1	139.0	241.1	-						6. Skilled agricultural forest and fishery workers
7. ช่างฝีมือ และผู้ปฏิบัติงานที่เกี่ยวข้อง	74.0	0.8	-	10.7	45.5	16.5	0.6						7. Craft and associate professionals
8. ผู้ควบคุมเครื่องจักรโรงงานและเครื่องจักรและผู้ปฏิบัติงานด้านการประกอบ	32.5	0.1	0.4	19.5	10.1	2.5	-						8. Plant and machine controllers and assemblers
9. ผู้ประกอบอาชีพทางพื้นฐาน	93.3	-	6.3	53.6	20.5	13.0	-						9. Elementary occupations
10. คนงานซึ่งไม่ได้จำแนกไว้ในหมวดอื่น	-	-	-	-	-	-	-						10. Workers not classifiable by occupation

ตารางที่ 6 จำนวนผู้ปฏิบัติงาน จำแนกตามสถานภาพทำงาน อาชีพ เพศ และเขตการปกครอง ภาคตะวันออกเฉียงเหนือ (ต่อ)
TABLE 6 EMPLOYED PERSONS BY WORK STATUS, OCCUPATION, SEX AND AREA, NORTHEASTERN REGION (Contd.)

ไตรมาสที่ 4/2559 : Quarter 4/2016 หน่วยเป็นพัน : In Thousands

อาชีพ	สถานภาพการทำงาน Work Status							การรวมกลุ่ม Members of Producers' Cooperatives	OCCUPATION
	นายจ้าง Employer	ลูกจ้างรัฐบาล Government Employee	ลูกจ้างเอกชน Private Employee	ทำงานส่วนตัว Own Account Worker	ช่วยธุรกิจ ครอบครัว Unpaid Family Worker	Total	MALE		
ยอดรวม	6,788.1	564.3	1,282.1	3,010.6	1,870.1	17.4	TOTAL		
ชาย	3,788.3	312.2	745.7	1,974.9	691.3	14.6	MALE		
1. ผู้จัดการ ข้าราชการระดับอาวุโส และผู้บัญชาการกองพล	19.2	89.9	5.8	6.5	0.5	0.5	1. managers, senior officials and Legislators		
2. ผู้ประกอบวิชาชีพด้านต่างๆ	-	63.6	11.8	0.3	-	-	2. Professionals		
3. เจ้าหน้าที่เทคนิคและผู้ประกอบวิชาชีพ ที่เกี่ยวข้องกับด้านต่างๆ	1.2	25.1	13.5	7.5	0.8	-	3. Technicians and associate professionals		
4. เสมียน	39.2	-	17.3	1.7	-	-	4. Clerks		
5. พนักงานบริการและผู้จำหน่ายสินค้า	295.4	54.3	64.3	117.2	55.9	0.8	5. Service workers and sell goods		
6. ผู้ปฏิบัติงานที่มีฝีมือในด้านการเกษตร ป่าไม้ และประมง	8.7	6.3	69.7	1,647.8	581.1	-	6. Skilled agricultural forest and fishery workers		
7.ช่างฝีมือ และผู้ปฏิบัติงานที่เกี่ยวข้อง	14.6	15.4	224.4	92.4	27.8	12.4	7. Craft and associate professionals		
8. ผู้ควบคุมเครื่องจักรโรงงานและเครื่องจักร และผู้ปฏิบัติงานด้านการประกอบ	3.2	17.0	114.0	64.2	8.9	-	8. Plant and machine controlors and assemblers		
9. ผู้ประกอบอาชีพงานพื้นฐาน	-	20.5	224.9	37.4	16.2	0.9	9. Elementary occupations		
10. คนงานซึ่งมิได้จำแนกไว้ในหมวดอื่น	-	-	-	-	-	-	10. Workers not classifiable by occupation		

ตารางที่ 6 จำนวนผู้จ้างทำ งานตามสถานภาพทำงาน อาชีพ เพศ และเขตการปกครอง ภาคตะวันออกเฉียงเหนือ (ต่อ)
TABLE 6 EMPLOYED PERSONS BY WORK STATUS, OCCUPATION, SEX AND AREA, NORTHEASTERN REGION (Contd.)

ไตรมาสที่ 4/2559 : Quarter 4/2016 หน่วยนับพัน : in Thousands

อาชีพ	สถานภาพการทำงาน Work Status						รวม	OCCUPATION
	นายจ้าง	ถูกจ้างรัฐบาล	ถูกจ้างเอกชน	ทำงานส่วนตัว	ช่วยธุรกิจครอบครัว	การรวมกลุ่ม		
	Employer	Government Employee	Private Employee	Own Account Worker	Unpaid Family Worker	Members of Producers' Cooperatives	TOTAL	
หญิง								
1. ผู้จัดการ ข้าราชการระดับอาวุโส และผู้บัญชาการหน่วย	14.0	252.1	516.5	1,095.7	1,178.9	2.7	2.7	1. managers, senior officials and Legislators
2. ผู้ประกอบวิชาชีพชั้นต่างๆ	3.5	13.6	6.8	7.5	0.9	-	-	2. Professionals
3. เจ้าหน้าที่เทคนิคและผู้ประกอบวิชาชีพที่เกี่ยวข้องกับด้านต่างๆ	-	137.5	11.4	0.4	0.2	-	-	3. Technicians and associate professionals
4. เสมียน	-	19.4	26.5	2.7	2.7	-	-	4. Clerks
5. พนักงานบริการและผู้จำหน่ายสินค้า	3.3	47.4	38.7	0.9	0.5	-	-	5. Service workers and sell goods workers
6. ผู้ปฏิบัติงานที่มีมือในด้านเกษตร ป่าไม้ และประมง	4.9	19.3	124.0	265.3	120.8	2.2	2.2	6. Skilled agricultural forest and fishery workers
7. ช่างฝีมือ และผู้ปฏิบัติงานที่เกี่ยวข้อง	0.2	0.6	48.6	645.8	1,006.6	-	-	7. Craft and associate professionals
8. ผู้ควบคุมเครื่องจักรโรงงานและเครื่องจักรและผู้ปฏิบัติงานด้านการประกอบ	2.0	0.6	67.3	10.3	4.1	-	-	8. Plant and machine controllers and assemblers
9. ผู้ประกอบอาชีพงานพื้นฐาน	-	13.5	140.7	22.9	17.7	-	-	9. Elementary occupations
10. คนงานซึ่งไม่ได้จำแนกไว้ในหมวดอื่น	-	-	-	-	-	-	-	10. Workers not classifiable by occupation

ตารางที่ 7 จำนวนผู้จ้างงานที่จำแนกตามสถานภาพทำงาน อุตสาหกรรม ภาคตะวันออกเฉียงเหนือ
TABLE 7 EMPLOYED PERSONS BY WORK STATUS, INDUSTRY, NORTHEASTERN REGION

ไตรมาสที่ 4/2559 : Quarter 4/2016 หน่วยนับพัน : In Thousands

อุตสาหกรรม Industry	สถานภาพการทำงาน Work Status						INDUSTRY
	รวม Total	นายจ้าง Employer	ลูกจ้างรัฐบาล Government Employee	ส่วนตัว Private Employee	ทำงานส่วนตัว Own Account Worker	ช่วยเหลือครอบครัว Unpaid Family Worker	
อุตสาหกรรม	9,439.1	121.6	945.0	1,842.9	4,047.8	2,460.8	21.1
อุตสาหกรรม	9,439.1	121.6	945.0	1,842.9	4,047.8	2,460.8	21.1
1. เกษตรกรรม การปศุสัตว์ และการประมง	5,164.3	21.7	0.3	301.5	2,875.0	1,965.8	-
2. การทำเหมืองแร่ และหิน	10.1	-	-	9.7	-	-	0.4
3. การผลิต	714.6	12.4	3.2	397.6	224.6	76.2	0.6
4. ไฟฟ้า ก๊าซ ไอน้ำ และระบบปรับอากาศ	17.9	-	15.4	2.6	-	-	-
5. การจัดหา การจัดการ และการบำบัดน้ำเสีย ของเสีย และสิ่งปฏิกูล	33.9	1.1	20.9	4.1	4.1	3.6	-
6. การก่อสร้าง	427.3	42.9	0.2	305.3	37.2	24.7	17.0
7. การขนส่ง และการขุดเจาะ การขุดเจาะเหมืองแร่	1,220.4	24.4	0.1	438.8	497.6	256.5	3.0
8. การขนส่ง และสถานีขนส่ง	111.2	0.1	5.5	47.8	55.4	2.4	-
9. ที่พักแรม และบริการด้านอาหาร	456.0	9.0	1.4	106.2	225.3	114.2	-
10. ข้อมูลข่าวสารและการสื่อสาร	13.5	0.3	2.1	8.2	2.6	0.3	-
11. กิจกรรมทางการเงินและการประกันภัย	60.7	-	20.9	38.4	1.5	-	-
12. กิจกรรมอสังหาริมทรัพย์	9.5	2.5	-	5.0	1.8	0.3	-
13. กิจกรรมทางวิชาชีพ วิทยาศาสตร์ และเทคนิค	26.3	1.1	7.0	11.6	5.1	1.5	-
14. กิจกรรมการบริการและการบริการอื่น	44.0	1.6	1.4	32.6	6.7	1.7	-
15. การบริหารราชการ การป้องกันประเทศ การระงับข้อพิพาท	435.2	-	435.2	-	-	-	-
16. การศึกษา	314.9	0.1	288.1	24.7	1.9	0.2	-
17. กิจกรรมด้านสุขภาพและงานสังคมสงเคราะห์	150.6	0.3	139.4	8.2	2.5	0.3	-
18. ศิลปะ ความบันเทิง และนันทนาการ	44.7	1.3	4.0	8.3	25.1	6.0	0.1
19. กิจกรรมบริการด้านอื่น ๆ	164.0	2.7	0.1	72.5	81.6	7.1	-
20. กิจกรรมการจ้างงานในครัวเรือนส่วนบุคคล การผลิตสินค้าและบริการที่เชื่อมโยงกับครัวเรือน	20.2	-	-	20.2	-	-	-
21. กิจกรรมขององค์การระหว่างประเทศ	-	-	-	-	-	-	-
22. ไม่ทราบ	-	-	-	-	-	-	-

1. Agriculture, forestry and fishing
2. Mining and quarrying
3. Manufacturing
4. Electricity, gas, steam and air conditioning supply
5. Water supply, sewerage, waste management and remediation activities
6. Construction
7. Wholesale and retail trade; repair of motor vehicles and motorcycles
8. Transportation and storage
9. Accommodation and food service activities
10. Information and communication
11. Financial and insurance activities
12. Real estate activities
13. Professional, scientific and technical activities
14. Administrative and support service activities
15. Public administration and defence; compulsory social security
16. Education
17. Human health and social work activities
18. Arts, entertainment and recreation
19. Other service activities
20. Activities of households as employers, undifferentiated goods and services producing activities of households for own use
21. Activities of extraterritorial organizations and bodies
22. Unknown

ตารางที่ 7 จำนวนผู้จ้างทำ งานอุตสาหกรรม และเพศ ภาคตะวันออกเฉียงเหนือ
TABLE 7 EMPLOYED PERSONS BY WORK STATUS, INDUSTRY AND SEX, NORTHEASTERN REGION

หน่วยนับเป็น : In Thousands

อุตสาหกรรม Industry	สถานภาพการทำงาน Work Status					รวม Total	จำนวนผู้จ้างทำ งาน Unpaid Family Worker	การรวมกัน Members of Producers' Cooperatives	INDUSTRY
	นายจ้าง Employer	ลูกจ้างรัฐบาล Government Employee	ลูกจ้างเอกชน Private Employee	ทำงานส่วนตัว Own Account Worker	รวม Total				
ชาย									MALE
1. เกษตรกรรม การปศุสัตว์ และการประมง	93.4	901.1	1084.5	2,626.6	907.6	17.6	-	-	1. Agriculture, forestry and fishing
2. การทำเหมืองแร่ และขุดถลุง	14.3	0.3	179.0	2,085.2	717.4	-	-	-	2. Mining and quarrying
3. การผลิต	8.4	2.3	203.8	85.9	29.1	0.4	-	-	3. Manufacturing
4. ไฟฟ้า ก๊าซ ไอน้ำ และระบบปรับอากาศ	-	16.3	2.4	-	-	-	-	-	4. Electricity, gas, steam and air conditioning supply
5. การจัดหา น้ำ การจัดการและบำบัดน้ำเสีย ของเสีย และสิ่งปฏิกูล	1.1	16.0	2.3	4.0	1.7	-	-	-	5. Water supply, sewerage, waste management and remediation activities
6. การก่อสร้าง	41.4	0.2	265.4	36.2	19.6	16.4	-	-	6. Construction
7. การขายส่ง และการขายปลีก การซ่อมยานยนต์	18.4	-	239.8	237.5	90.8	0.8	-	-	7. Wholesale and retail trade; repair of motor vehicles and motorcycles
8. การขนส่ง และส่งรษณีย์ไปรษณีย์	0.1	4.8	38.5	54.1	2.2	-	-	-	8. Transportation and storage
9. ซักล้างและอู่รถจักรยานยนต์	3.8	0.0	39.3	64.8	38.7	-	-	-	9. Accommodation and food service activities
10. ซ่อมยานยนต์และเครื่องจักร	0.3	0.7	4.5	2.5	0.3	-	-	-	10. Information and communication
11. กิจกรรมทางการเงินและการประกันภัย	-	11.4	17.5	0.9	-	-	-	-	11. Financial and insurance activities
12. กิจกรรมอสังหาริมทรัพย์	4.2	-	1.9	1.2	0.1	-	-	-	12. Real estate activities
13. กิจกรรมทางวิชาชีพ วิทยาศาสตร์ และเทคโนโลยี	17.4	3.8	8.4	3.7	0.6	-	-	-	13. Professional, scientific and technical activities
14. กิจกรรมบริการและการบริการสังคม	1.0	1.0	9.0	5.1	0.7	-	-	-	14. Administrative and support service activities
15. การบริหารราชการ การป้องกันประเทศ การรับใช้สังคม	299.8	-	-	-	-	-	-	-	15. Public administration and defence; compulsory social security
16. การศึกษา	120.3	110.8	9.0	0.4	0.1	-	-	-	16. Education
17. กิจกรรมด้านสุขภาพและการส่งต่อสุขภาพ	36.1	33.8	2.2	0.1	0.1	-	-	-	17. Human health and social work activities
18. ศิลปะ ความบันเทิง และนันทนาการ	24.3	2.3	4.5	11.8	4.4	-	-	-	18. Arts, entertainment and recreation
19. กิจกรรมบริการด้านอื่น ๆ	81.9	-	45.6	33.4	1.6	-	-	-	19. Other service activities
20. กิจกรรมการจ้างงานในครัวเรือนส่วนบุคคล การผลิตสินค้าและบริการที่ดำเนินการโดยครัวเรือน	2.4	-	2.4	-	-	-	-	-	20. Activities of households as employers; undifferentiated goods and services-producing activities of households for own use
21. กิจกรรมของสหกรณ์การเกษตร	-	-	-	-	-	-	-	-	21. Activities of extraterritorial organizations and bodies
22. ไม่ทราบ	-	-	-	-	-	-	-	-	22. Unknown
หญิง									FEMALE
1. เกษตรกรรม การปศุสัตว์ และการประมง	28.1	443.9	758.4	1,421.2	1,553.3	3.5	-	-	1. Agriculture, forestry and fishing
2. การทำเหมืองแร่ และขุดถลุง	7.4	-	122.5	789.8	1,248.4	-	-	-	2. Mining and quarrying
3. การผลิต	4.0	0.9	193.8	138.7	47.1	0.6	-	-	3. Manufacturing
4. ไฟฟ้า ก๊าซ ไอน้ำ และระบบปรับอากาศ	-	1.4	0.2	-	-	-	-	-	4. Electricity, gas, steam and air conditioning supply
5. การจัดหา น้ำ การจัดการและบำบัดน้ำเสีย ของเสีย และสิ่งปฏิกูล	-	4.9	1.8	0.1	1.9	-	-	-	5. Water supply, sewerage, waste management and remediation activities
6. การก่อสร้าง	1.5	-	39.8	1.0	5.1	0.6	-	-	6. Construction
7. การขายส่ง และการขายปลีก การซ่อมยานยนต์	6.0	0.1	199.0	260.1	165.7	2.2	-	-	7. Wholesale and retail trade; repair of motor vehicles and motorcycles
8. การขนส่ง และส่งรษณีย์ไปรษณีย์	-	0.7	9.3	1.3	0.2	-	-	-	8. Transportation and storage
9. ซักล้างและอู่รถจักรยานยนต์	5.2	1.3	66.8	160.5	75.4	-	-	-	9. Accommodation and food service activities
10. ซ่อมยานยนต์และเครื่องจักร	5.4	1.5	3.9	0.1	-	-	-	-	10. Information and communication
11. กิจกรรมทางการเงินและการประกันภัย	31.0	9.5	20.9	0.6	-	-	-	-	11. Financial and insurance activities
12. กิจกรรมอสังหาริมทรัพย์	5.4	-	3.1	0.6	0.2	-	-	-	12. Real estate activities
13. กิจกรรมทางวิชาชีพ วิทยาศาสตร์ และเทคโนโลยี	8.9	3.2	3.2	1.4	1.0	-	-	-	13. Professional, scientific and technical activities
14. กิจกรรมบริการและการบริการสังคม	27.2	0.3	23.6	1.7	1.0	-	-	-	14. Administrative and support service activities
15. การบริหารราชการ การป้องกันประเทศ การรับใช้สังคม	135.3	-	-	-	-	-	-	-	15. Public administration and defence; compulsory social security
16. การศึกษา	194.6	177.3	15.7	1.5	0.1	-	-	-	16. Education
17. กิจกรรมด้านสุขภาพและการส่งต่อสุขภาพ	114.5	105.6	6.0	2.4	0.3	-	-	-	17. Human health and social work activities
18. ศิลปะ ความบันเทิง และนันทนาการ	20.5	1.7	3.8	13.3	1.6	0.1	-	-	18. Arts, entertainment and recreation
19. กิจกรรมบริการด้านอื่น ๆ	82.1	0.1	26.9	48.2	5.5	-	-	-	19. Other service activities
20. กิจกรรมการจ้างงานในครัวเรือนส่วนบุคคล การผลิตสินค้าและบริการที่ดำเนินการโดยครัวเรือน	17.8	-	17.8	-	-	-	-	-	20. Activities of households as employers; undifferentiated goods and services-producing activities of households for own use
21. กิจกรรมของสหกรณ์การเกษตร	-	-	-	-	-	-	-	-	21. Activities of extraterritorial organizations and bodies
22. ไม่ทราบ	-	-	-	-	-	-	-	-	22. Unknown

ไตรมาสที่ 4/2559 : Quarter 4/2016

ตารางที่ 7 จำนวนผู้จ้างงาน จำแนกตามสถานภาพผู้จ้างงาน สถานะทางครอบครัว เพศ และเขตการปกครอง ภาคตะวันออกเฉียงเหนือ (ก)

TABLE 7 EMPLOYED PERSONS BY WORK STATUS, INDUSTRY, SEX AND AREA, NORTHEASTERN REGION (Contd.)

อุตสาหกรรม Industry	สถานภาพทางครอบครัว Work Status							อุตสาหกรรม Industry
	นายจ้าง Employer	ลูกจ้างรัฐบาล Government Employee	ลูกจ้างเอกชน Private Employee	เป็นเจ้าของ Own Account Worker	ครอบครัว Unpaid Family Worker	กรรมการ Members of Producers' Cooperatives	TOTAL	
	57.9	380.6	800.8	1,037.2	590.7	3.7	2,651.0	
รวม Total	43.8	188.9	338.9	651.7	216.3	3.0	1,492.5	
1. เกษตรกรรม การปศุสัตว์ และการประมง Agriculture, forestry and fishing	2.8	0.3	32.6	421.9	134.2	-	591.7	1. Agriculture, forestry and fishing
2. การขุดเจาะเหมืองแร่และหิน Mining and quarrying	-	-	1.2	-	-	0.4	1.6	2. Mining and quarrying
3. การผลิตไฟฟ้า Electricity, gas, steam and air conditioning supply	4.5	0.1	57.8	297.7	9.8	-	101.9	3. Manufacturing
4. สินค้าคงคลังและระบบขนส่งทางอากาศ Electricity, gas, steam and air conditioning supply	-	4.0	1.2	-	-	-	5.1	4. Electricity, gas, steam and air conditioning supply
5. การจัดการน้ำ การจัดการของเสีย การบำบัดน้ำเสีย Water supply; sewerage, waste management and remediation activities	-	7.8	0.6	0.8	0.4	-	9.6	5. Water supply; sewerage, waste management and remediation activities
6. การก่อสร้าง Construction	17.6	0.2	65.8	10.1	2.8	2.6	99.1	6. Construction
7. การค้าปลีก และการขายส่ง การซ่อมยานยนต์ Wholesale and retail trade; repair of motor vehicles and motorcycles	11.1	-	93.6	107.4	44.9	-	257.0	7. Wholesale and retail trade; repair of motor vehicles and motorcycles
8. การขนส่ง และยานยนต์ไฟฟ้า Transportation and storage	0.1	1.6	15.0	17.9	0.1	-	34.6	8. Transportation and storage
9. ที่พักแรมและบริการด้านอาหาร Accommodation and food service activities	3.3	0.0	25.6	33.4	20.3	-	82.6	9. Accommodation and food service activities
10. ข้อมูลข่าวสารและการสื่อสาร Information and communication	-	0.7	4.3	1.3	0.1	-	6.3	10. Information and communication
11. กิจกรรมทางการเงินและการประกันภัย Financial and insurance activities	-	5.5	9.2	0.3	-	-	15.0	11. Financial and insurance activities
12. กิจกรรมอสังหาริมทรัพย์ Real estate activities	0.2	-	0.2	1.2	0.1	-	1.6	12. Real estate activities
13. กิจกรรมวิชาชีพ วิทยาศาสตร์ และเทคโนโลยี Professional, scientific and technical activities	1.0	1.4	1.5	2.2	0.6	-	6.7	13. Professional, scientific and technical activities
14. กิจกรรมบริหารและการบริการสนับสนุน Administrative and support service activities	1.0	-	2.9	2.6	0.7	-	7.2	14. Administrative and support service activities
15. การบริการทหาร การป้องกันประเทศ Public administration and defence compulsory social security	-	100.9	-	-	-	-	100.9	15. Public administration and defence compulsory social security
16. การศึกษา Education	-	40.1	4.5	0.4	0.1	-	45.2	16. Education
17. กิจกรรมด้านสุขภาพและสวัสดิการทางสังคม Human health and social work activities	-	20.0	2.2	0.1	0.1	-	22.3	17. Human health and social work activities
18. ศิลปะ วัฒนธรรม กีฬา และนันทนาการ Arts, entertainment and recreation	1.3	0.5	2.2	4.9	0.6	-	9.4	18. Arts, entertainment and recreation
19. กิจกรรมบริการอื่น ๆ Other service activities	1.0	-	17.0	17.5	1.6	-	37.1	19. Other service activities
20. กิจกรรมการจ้างงานในครัวเรือนส่วนบุคคล Activities of households as employers; undifferentiated goods and services-producing activities of households for own use	-	-	1.5	-	-	-	1.5	20. Activities of households as employers; undifferentiated goods and services-producing activities of households for own use
21. กิจกรรมขององค์กรระหว่างประเทศ Activities of extraterritorial organizations and bodies	-	-	-	-	-	-	-	21. Activities of extraterritorial organizations and bodies
22. ไม่ทราบ Unknown	-	-	-	-	-	-	-	22. Unknown

ปีฐานปี 4/2559 - Source: 4/2016

หน่วยนับเป็นหมื่นคน

ตารางที่ 7 จำนวนผู้จ้างงาน จำแนกตามสถานภาพจ้างงาน, สถานการณ์เพศ และพื้นที่ปกครอง ภาคตะวันออกเฉียงเหนือ (ฉบับปรับปรุง) 42597 Quarter 4/2016

อุตสาหกรรม	สถานภาพการจ้างงาน Work Status							INDUSTRY
	รวม	นายจ้าง	ผู้จ้างรัฐ/ราชการ	ผู้จ้างเอกชน	ทำงานส่วนตัว	ผู้จ้างครอบครัว	ผู้จ้างอิสระ	
1. เกษตรกรรม ไร่สวน ปลูกพืชไร่และสวนยาง	1,208.6	14.2	191.7	241.9	385.6	374.4	0.8	1. Agriculture, forestry and fishing
2. การขุดเจาะเหมืองแร่และถ่านหิน	403.4	2.5	-	18.5	141.1	241.3	-	2. Mining and quarrying
3. การผลิต	121.3	1.2	0.3	47.0	53.3	19.0	0.6	3. Manufacturing
4. ไฟฟ้า ก๊าซ น้ำประปาและระบบปรับอากาศ	1.6	-	1.4	0.2	-	-	-	4. Electricity, gas, steam and air conditioning supply
5. การก่อสร้าง การซ่อมแซมและงานติดตั้งระบบประปาและสิ่งปลูกสร้าง	2.6	-	2.1	0.3	0.1	-	-	5. Water supply; sewerage, waste management and remediation activities
6. การก่อสร้าง	12.5	1.3	-	8.5	0.1	2.6	-	6. Construction
7. การขนส่ง และการค้าปลีก การซ่อมยานยนต์	288.1	3.0	0.1	74.5	97.8	72.7	0.1	7. Wholesale and retail trade; repair of motor vehicles and motorcycles
8. การขนส่ง และสถานีบริการน้ำมัน	1.9	-	0.2	1.0	0.7	0.1	-	8. Transportation and storage
9. ที่พักแรมและภัตตาคาร	131.4	2.6	-	35.3	61.7	31.8	-	9. Accommodation and food service activities
10. ผู้ให้บริการและการสื่อสาร	2.5	-	1.0	1.4	0.1	-	-	10. Information and communication
11. กิจกรรมทางการเงินและการประกันภัย	16.5	-	5.5	10.9	0.1	-	-	11. Financial and insurance activities
12. กิจกรรมอสังหาริมทรัพย์	3.8	1.5	-	1.8	0.3	0.2	-	12. Real estate activities
13. กิจกรรมวิชาชีพ วิทยาศาสตร์ และเทคโนโลยี	5.1	0.1	1.9	0.7	1.4	1.0	-	13. Professional, scientific and technical activities
14. กิจกรรมการบริการและการซ่อมแซมยานยนต์	10.9	0.6	0.3	8.7	0.8	0.5	-	14. Administrative and support service activities
15. การบริการราชการ หน่วยงานราชการ	64.2	-	64.2	-	-	-	-	15. Public administration and defence; compulsory social security
16. การศึกษา	71.1	0.1	62.2	7.8	1.0	0.1	-	16. Education
17. กิจกรรมด้านสุขภาพและสวัสดิการสังคม	57.5	0.3	52.2	4.1	0.7	0.3	-	17. Human health and social work activities
18. ศิลปะ การบันเทิง และสันทนาการ	4.2	0.1	0.2	0.9	2.4	0.5	0.1	18. Arts, entertainment and recreation
19. กิจกรรมบริการอื่น ๆ	40.8	0.9	0.1	11.3	24.1	4.5	-	19. Other service activities
20. กิจกรรมการจ้างงานในครัวเรือนไม่ระบุเพศ	9.0	-	-	9.0	-	-	-	20. Activities of households as employers; undifferentiated goods and services producing activities of households for own use
21. กิจกรรมขององค์กรระหว่างประเทศ	-	-	-	-	-	-	-	21. Activities of extraterritorial organizations and bodies
22. ไม่ทราบ	-	-	-	-	-	-	-	22. Unknown

หน่วยนับ: ในพันคน

ตารางที่ 7 จำนวนผู้จ้างทำ งานตามสถานภาพทำงาน อุตสาหกรรม เพศ และเขตการปกครอง ภาคตะวันออกเฉียงเหนือ (ต่อ)

TABLE 7 EMPLOYED PERSONS BY WORK STATUS, INDUSTRY, SEX AND AREA, NORTHEASTERN REGION (Contd.)

อุตสาหกรรม	สถานภาพทำงาน Work Status							INDUSTRY
	นายจ้าง	ผู้จ้างรัฐบาล	Private Employee	Own Account Worker	จ้างครอบครัว Unpaid Family Worker	การรวมกลุ่ม Members of Producers' Cooperatives		
รวม	Employer	Government Employee	Private Employee	Own Account Worker	Unpaid Family Worker	Members of Producers' Cooperatives	TOTAL	
6,788.1	636	564.3	1,262.1	3,010.6	1,870.1	17.4	TOTAL	
3,788.3	497	312.2	745.7	1,974.9	691.3	14.6	MALE	
2,404.4	11.5	-	146.4	1,663.3	583.3	-	1. Agriculture, forestry and fishing	
8.2	-	-	8.2	-	-	-	2. Mining and quarrying	
227.7	4.0	2.2	146.0	56.2	19.3	-	3. Manufacturing	
11.2	-	10.0	1.2	-	-	-	4. Electricity, gas, steam and air conditioning supply	
15.5	1.1	8.2	1.7	3.2	1.3	-	5. Water supply, sewerage, waste management and remediation activities	
280.2	238	-	199.6	26.1	16.8	13.9	6. Construction	
330.2	7.2	-	146.1	130.1	46.0	0.8	7. Wholesale and retail trade; repair of motor vehicles and motorcycles	
65.1	-	3.2	23.6	36.2	2.1	-	8. Transportation and storage	
64.1	0.5	-	13.7	31.4	18.5	-	9. Accommodation and food service activities	
1.8	0.3	-	-	1.2	0.3	-	10. Information and communication	
14.7	-	5.9	8.2	0.6	-	-	11. Financial and insurance activities	
2.6	0.8	-	1.7	-	-	-	12. Real estate activities	
10.7	-	2.4	6.9	1.5	-	-	13. Professional, scientific and technical activities	
9.5	-	1.0	6.1	2.4	-	-	14. Administrative and support service activities	
192.9	-	192.9	-	-	-	-	15. Public administration and defence; compulsory social security	
75.2	-	70.7	4.5	-	-	-	16. Education	
13.8	-	13.8	-	-	-	-	17. Human health and social work activities	
14.9	-	1.9	2.3	6.9	3.8	-	18. Arts, entertainment and recreation	
44.8	0.4	-	28.6	15.9	-	-	19. Other service activities	
0.9	-	-	0.9	-	-	-	20. Activities of households as employers; undifferentiated goods and services-producing activities of households for own use	
-	-	-	-	-	-	-	21. Activities of extraterritorial organizations and bodies	
-	-	-	-	-	-	-	22. Unknown	

ไตรมาสที่ 4/2559 : Quarter 4/2016

นอกเขตเทศบาล NON-MUNICIPAL AREA

หน่วยนับพัน : In Thousands

ตารางที่ 7 จำนวนผู้จ้างที่ จำแนกตามสถานภาพทำงาน อุตสาหกรรม เพศ และเขตการปกครอง ภาคตะวันออกเฉียงเหนือ (ต่อ)
 TABLE 7 EMPLOYED PERSONS BY WORK STATUS, INDUSTRY, SEX AND AREA, NORTHEASTERN REGION (Cont'd.)

ไตรมาสที่ 4/2559 : Quarter 4/2016

เขตเทศบาล NON-MUNICIPAL AREA

สถานภาพทำงาน Work Status

หน่วยนับพัน : In Thousands

อุตสาหกรรม	สถานภาพทำงาน Work Status						INDUSTRY
	รวม	นายจ้าง	ลูกจ้างรัฐบาล	ลูกจ้างเอกชน	ทำงานส่วนตัว	จ้างธุรกิจครอบครัว	
	Total	Employer	Government Employee	Private Employee	Own Account Worker	Unpaid Family Worker	
1. เกษตรกรรม การปศุสัตว์ และการประมง	2,999.8	14.0	252.1	516.5	1,035.7	1,178.9	2.7
2. การทำเหมืองแร่ และหินอ่อน	1,764.8	4.9	-	104.1	648.7	1,007.1	-
3. การผลิต	263.7	2.8	0.6	146.8	85.4	28.1	-
4. ไฟฟ้า ก๊าซ ไอน้ำ และระบบปรับอากาศ	-	-	-	-	-	-	-
5. การจัดหา การจัดการและการบำบัดน้ำเสีย ของเสีย และสิ่งปฏิกูล	6.2	-	2.8	1.5	-	1.9	-
6. การก่อสร้าง	35.5	0.2	-	31.3	1.0	2.5	0.6
7. การขนส่ง และการขายปลีก การซ่อมยานยนต์	385.1	3.0	-	124.5	162.4	95.0	2.2
8. การขนส่ง และสถานที่เก็บสินค้า	9.6	-	0.5	8.3	0.6	0.1	-
9. ที่พักแรมและบริการด้านอาหาร	177.9	2.6	1.3	31.6	98.8	43.6	-
10. ข้อมูลข่าวสารและการสื่อสาร	2.9	-	0.5	2.5	-	-	-
11. กิจกรรมทางการเงินและการประกันภัย	14.5	-	4.0	10.0	0.5	-	-
12. กิจกรรมก่อสร้างที่ปรึกษา วิศวกรรม และสถาปัตย์	1.6	-	-	1.3	0.3	-	-
13. กิจกรรมทางวิชาชีพ วิทยาศาสตร์ และเทคโนโลยี	3.8	-	1.3	2.5	-	-	-
14. กิจกรรมการบริหารและการบริการสนับสนุน	16.4	-	-	15.0	0.9	0.5	-
15. การบริหารราชการ การป้องกันประเทศ การประมงเลี้ยง	71.1	-	71.1	-	-	-	-
16. การศึกษา	123.6	-	115.1	7.9	0.5	-	-
17. กิจกรรมที่มุ่งสุขภาพและงานสังคมสงเคราะห์	57.0	-	53.4	1.9	1.7	-	-
18. ศิลปะ ความบันเทิง และนันทนาการ	16.3	-	1.5	2.9	10.9	1.1	-
19. กิจกรรมบริการด้านอื่น ๆ	41.3	0.4	-	15.7	24.2	1.0	-
20. กิจกรรมการจ้างงานในครัวเรือนส่วนบุคคล การผลิตสินค้าและบริการที่ดำเนินการขึ้นเพื่อใช้ครัวเรือน	8.8	-	-	8.8	-	-	-
21. กิจกรรมขององค์กรระหว่างประเทศ	-	-	-	-	-	-	-
22. ไม่ทราบ	-	-	-	-	-	-	-

1. Agriculture, forestry and fishing
 2. Mining and quarrying
 3. Manufacturing
 4. Electricity, gas, steam and air conditioning supply
 5. Water supply, sewerage, waste management and remediation activities
 6. Construction
 7. Wholesale and retail trade; repair of motor vehicles and motorcycles
 8. Transportation and storage
 9. Accommodation and food service activities
 10. Information and communication
 11. Financial and insurance activities
 12. Real estate activities
 13. Professional, scientific and technical activities
 14. Administrative and support service activities
 15. Public administration and defence; compulsory social security
 16. Education
 17. Human health and social work activities
 18. Arts, entertainment and recreation
 19. Other service activities
 20. Activities of households as employers; undifferentiated goods and services-producing activities of households for own use
 21. Activities of extraterritorial organizations and bodies
 22. Unknown

ตารางที่ 8 จำนวนผู้จ้างทำ งานในอาชีพ และอุตสาหกรรม ภาคตะวันออกเฉียงเหนือ
TABLE 8 EMPLOYED PERSONS BY OCCUPATION AND INDUSTRY, NORTHEASTERN REGION

อาชีพ Occupation	อุตสาหกรรม Industry										รวม Total	การขนส่ง Transportation and storage	ที่พักแและ บริการ Accommodation and food service	ข้อมูลการ สื่อสาร Information communication	การบริการ ทางการเงิน Financial Intermediation	OCCUPATION		
	เกษตรกรรม และปศุสัตว์ Agriculture	เหมืองแร่ และหิน Mining	การผลิต Manufacturing	ไฟฟ้า และพลังงาน Electricity	น้ำประปา และน้ำเสีย Water supply and sewerage	การก่อสร้าง Construction	การค้าปลีก และค้าส่ง Wholesale and retail trade	การขนส่ง และโทรคมนาคม Transportation and information communication	ที่พักแและ บริการ Accommodation and food service	ข้อมูลการ สื่อสาร Information communication							การบริการ ทางการเงิน Financial Intermediation	
รวมทั้งสิ้น	9,439.1	5,146.3	10.1	714.6	17.9	33.9	427.3	1,220.4	111.2	456.0	13.5	60.7	60.7	TOTAL				
1. ผู้ทำการค้าขายปลีกและค้าส่ง และผู้ให้บริการ	256.9	1.8	-	12.1	-	1.0	38.7	28.3	0.3	9.2	0.9	8.2	1. managers, senior officials and legislators					
2. ผู้ประกอบอาชีพต่างๆ	407.3	-	-	8.9	1.3	3.3	0.4	8.7	0.7	3.7	2.7	2.4	2. Professionals					
3. ผู้ค้าปลีกและค้าส่ง และผู้ให้บริการ	190.9	1.0	-	13.0	1.2	2.1	3.2	30.3	0.4	4.6	3.3	23.0	3. Technicians and associate professionals					
4. แพทย์	209.1	-	0.2	13.3	1.5	2.0	3.9	27.6	18.1	6.1	2.8	14.7	4. Clerks					
5. พนักงานบริการและผู้ถือใบอนุญาต	1,462.3	1.5	-	24.3	4.8	2.2	-	818.3	1.0	400.0	2.4	4.2	5. Service workers and sell goods workers					
6. ผู้ปฏิบัติงานที่มีส่วนในการเกษตร และปศุสัตว์	4,978.5	4,974.9	-	3.4	0.2	2.4	-	4.0	-	5.9	-	-	6. Skilled agricultural forest and fishery workers					
7. วิชาชีพ และผู้ปฏิบัติงานที่มีทักษะ	793.0	-	0.3	392.1	7.6	5.7	222.3	117.9	0.3	6.0	1.3	0.1	7. Craft and associate professionals					
8. ผู้ประกอบเครื่องจักรและเครื่องจักร และผู้ปฏิบัติงานด้านการประกอบ	426.7	35.5	9.0	189.8	-	4.2	24.0	39.7	80.9	1.9	-	3.5	8. Plant and machine controllers and assemblers					
9. ผู้ประกอบอาชีพขั้นพื้นฐาน	714.4	109.6	0.6	57.7	1.5	11.0	134.8	144.5	9.4	18.7	-	4.7	9. Elementary occupations					
10. คนงานที่ไม่สามารถระบุอาชีพ	-	-	-	-	-	-	-	-	-	-	-	-	-	10. Workers not classifiable by occupation				

ตารางที่ 6 จำนวนผู้จ้างงานที่จ้างงานนอกพื้นที่ และอุตสาหกรรม ภาคตะวันออกเฉียงเหนือ (ต่อ)

TABLE 6 EMPLOYED PERSONS BY OCCUPATION AND INDUSTRY , NORTHEASTERN REGION (Contd.)

มูลค่าในหน่วย : 1,000 คน

อาชีพ	อุตสาหกรรม (ต่อ) Industry (Contd.)										รวม	อาชีพ Occupation
	กิจกรรม Real estate activities	กิจกรรมทางวิชาชีพ Professional, scientific, technical activities	กิจกรรมทางบริหาร และปฏิบัติการ Administrative support service activities	บริการสาธารณะ Public admin- istrative service	การศึกษา Education	สุขภาพและการ สังคม Health and social work	ศิลปะ การบันเทิง และกีฬา Art entertainment	บริการอื่น Other service	กิจกรรมใน ครัวเรือน Activities of household	กิจกรรม นอก ครัวเรือน Extra- terrestrial		
รวมทั้ง	9.5	26.3	44.0	43.52	314.9	130.6	44.7	164.0	20.2	-	-	TOTAL
1. ผู้ประกอบการขายปลีกที่อยู่นอกพื้นที่ และค้าปลีก	3.7	-	1.7	134.7	9.2	2.0	2.3	2.8	-	-	-	1. managers, senior officials and Legislators
2. ผู้ประกอบการค้าปลีกต่าง ๆ	-	5.3	0.3	58.9	241.6	66.2	1.6	0.3	-	-	-	2. Professionals
3. บริการที่พักและร้านอาหารที่ ตั้งบริเวณท่าอากาศยาน	2.0	11.7	2.0	48.5	4.6	30.3	6.7	3.1	-	-	-	3. Technicians and associate professionals
4. เติมน้ำมัน	0.9	1.6	16.7	71.5	18.1	9.3	0.9	-	-	-	-	4. Clerks
5. พนักงานบริการและผู้จำหน่ายสินค้า	1.8	1.2	6.2	51.6	33.0	28.5	10.0	57.2	12.1	-	-	5. Service workers and sell goods workers
6. ผู้ปฏิบัติงานที่มีส่วนในการเกษตร ป่าไม้ และปศุสัตว์	-	0.3	-	3.5	0.3	1.8	0.8	0.9	0.1	-	-	6. Skilled agricultural forest and fishery workers
7. ข้าราชการ และผู้ปฏิบัติงานที่เกี่ยวกับ การขนส่ง	-	3.6	1.6	11.9	0.1	1.8	0.2	20.4	-	-	-	7. Craft and associate professionals
8. ผู้ประกอบการด้านโรงงานและเครื่องจักร และผู้ปฏิบัติงานด้านการประกอบ	-	1.0	2.8	23.4	3.0	5.1	0.6	2.1	0.4	-	-	8. Plant and machine controllers and assemblers
9. ผู้ประกอบการพาณิชย์	1.3	1.6	12.7	31.2	3.0	5.6	21.5	77.3	7.5	-	-	9. Elementary occupations
10. คนงานที่ไม่ได้จำแนกเป็นหมวดอื่น	-	-	-	-	-	-	-	-	-	-	-	10. Workers not classifiable by occupation

ตาราง 8 จำนวนผู้จ้างงานโดยอุตสาหกรรม และ เพศ ภาคตะวันออกเฉียงเหนือ
TABLE 8 EMPLOYED PERSONS BY OCCUPATION, INDUSTRY AND SEX, NORTHEASTERN REGION

อาชีพ Occupation	อุตสาหกรรม Industry										รวม Total	จำนวนผู้จ้างงาน รวม Total	เพศชาย Male	เพศหญิง Female	อาชีพ Occupation					
	เกษตรกรรม และป่าไม้ Agriculture	เหมืองแร่ และหิน Mining	การผลิต Manufacturing	ไฟฟ้า และพลังงาน Electricity	น้ำประปา และน้ำเสีย Water supply and sewage	การก่อสร้าง Construction	การขนส่ง และโทรคมนาคม Transportation and communication	การขนส่ง และโทรคมนาคม Transportation and communication	ที่พักแรม และร้านอาหาร Accommodation and food service	ข้อมูลข่าวสาร และโทรคมนาคม Information and communication						การบริการ ทางการเงิน Financial intermediation				
รวม Total	5,230.8	2,946.1	329.6	16.3	25.1	379.2	587.2	99.7	146.7	8.1	29.7	29.7	29.7	29.7	29.7	29.7	29.7	29.7		
1. ผู้ถือครองที่ดินรายย่อย และผู้ถือครองรายย่อย Smallholder and subsistence farming	190.9	1.5	7.7	-	0.4	37.1	16.6	0.3	3.8	0.6	2.4	2.4	2.4	2.4	2.4	2.4	2.4	2.4	2.4	
2. ผู้รับจ้างรายวัน และรายวัน Daily wage labourers	139.1	-	6.6	1.3	3.1	0.4	2.9	0.7	2.9	1.3	1.6	1.6	1.6	1.6	1.6	1.6	1.6	1.6	1.6	1.6
3. เจ้าหน้าที่เทคนิคและผู้ประกอบอาชีพ อื่น ๆ Technicians and other occupations	94.9	0.8	6.3	0.9	1.6	2.4	7.1	0.3	0.4	2.4	11.9	11.9	11.9	11.9	11.9	11.9	11.9	11.9	11.9	
4. พนักงาน Managers	67.4	-	5.1	0.5	0.4	0.1	8.6	9.3	3.4	0.2	6.0	6.0	6.0	6.0	6.0	6.0	6.0	6.0	6.0	
5. พนักงานบริการและผู้ประกอบอาชีพ อื่น ๆ Service workers and other occupations	565.8	1.5	12.7	4.8	1.7	-	310.9	0.8	121.3	2.4	3.0	3.0	3.0	3.0	3.0	3.0	3.0	3.0	3.0	3.0
6. ผู้ปฏิบัติงานที่มีฝีมือในภาคเกษตร ที่มีคุณสมบัติเฉพาะ Specialized workers in agriculture	2,876.2	2,857.6	2.2	-	2.4	-	3.5	-	4.0	-	-	-	-	-	-	-	-	-	-	-
7. ช่างฝีมือ และผู้ปฏิบัติงานที่มีฝีมือ ในภาคอุตสาหกรรม Skilled workers in manufacturing	560.2	-	183.1	7.6	5.7	217.1	109.4	0.3	1.8	1.3	0.1	0.1	0.1	0.1	0.1	0.1	0.1	0.1	0.1	0.1
8. ผู้ประกอบการรายวันและผู้ประกอบอาชีพ อื่น ๆ Daily wage labourers and other occupations	309.9	35.0	78.1	-	4.2	23.8	39.1	79.1	1.9	-	3.5	3.5	3.5	3.5	3.5	3.5	3.5	3.5	3.5	3.5
9. ผู้ประกอบอาชีพช่างฝีมือ ในภาคบริการ Skilled workers in services	426.4	99.7	27.9	1.4	5.7	98.2	89.1	8.9	7.2	-	1.3	1.3	1.3	1.3	1.3	1.3	1.3	1.3	1.3	1.3
10. คนงานที่มีฝีมือในภาค บริการ Skilled workers in services	-	-	-	-	-	-	-	-	-	-	-	-	-	-	-	-	-	-	-	-
รวม Total	4,208.3	2,169.2	385.0	1.6	8.7	48.0	633.1	11.5	309.3	5.4	31.0	31.0	31.0	31.0	31.0	31.0	31.0	31.0	31.0	31.0
1. ผู้ถือครองที่ดินรายย่อย และผู้ถือครองรายย่อย Smallholder and subsistence farming	68.0	0.3	4.4	-	0.6	1.6	11.7	-	5.4	0.3	5.8	5.8	5.8	5.8	5.8	5.8	5.8	5.8	5.8	5.8
2. ผู้รับจ้างรายวัน และรายวัน Daily wage labourers	268.2	-	2.3	-	0.2	-	6.8	-	0.7	1.5	0.8	0.8	0.8	0.8	0.8	0.8	0.8	0.8	0.8	0.8
3. เจ้าหน้าที่เทคนิคและผู้ประกอบอาชีพ อื่น ๆ Technicians and other occupations	96.1	0.3	6.7	0.3	0.5	0.8	23.2	0.1	4.1	1.0	11.1	11.1	11.1	11.1	11.1	11.1	11.1	11.1	11.1	11.1
4. พนักงาน Managers	141.7	-	8.2	1.1	1.6	3.7	19.0	8.8	2.7	2.6	8.7	8.7	8.7	8.7	8.7	8.7	8.7	8.7	8.7	8.7
5. พนักงานบริการและผู้ประกอบอาชีพ อื่น ๆ Service workers and other occupations	896.6	-	11.7	-	0.5	-	507.4	0.2	278.6	0.1	1.2	1.2	1.2	1.2	1.2	1.2	1.2	1.2	1.2	1.2
6. ผู้ปฏิบัติงานที่มีฝีมือในภาคเกษตร ที่มีคุณสมบัติเฉพาะ Specialized workers in agriculture	2,102.2	2,097.3	1.2	0.2	-	-	0.5	-	1.9	-	-	-	-	-	-	-	-	-	-	-
7. ช่างฝีมือ และผู้ปฏิบัติงานที่มีฝีมือ ในภาคอุตสาหกรรม Skilled workers in manufacturing	232.8	-	209.0	-	-	5.2	8.5	-	4.2	-	-	-	-	-	-	-	-	-	-	-
8. ผู้ประกอบการรายวันและผู้ประกอบอาชีพ อื่น ๆ Daily wage labourers and other occupations	116.8	0.5	111.7	-	-	0.1	0.6	1.8	-	-	-	-	-	-	-	-	-	-	-	-
9. ผู้ประกอบอาชีพช่างฝีมือ ในภาคบริการ Skilled workers in services	288.1	69.9	29.8	0.1	5.4	36.6	55.4	0.6	11.5	-	3.4	3.4	3.4	3.4	3.4	3.4	3.4	3.4	3.4	3.4
10. คนงานที่มีฝีมือในภาค บริการ Skilled workers in services	-	-	-	-	-	-	-	-	-	-	-	-	-	-	-	-	-	-	-	-

ตารางที่ 8 การส่งออกโดยอุตสาหกรรมและเพศ ภาคเหนือตอนใต้ (ต่อ)
TABLE 8 EMPLOYED PERSONS BY OCCUPATION, INDUSTRY AND SEX, NORTH-EASTERN REGION (Contd.)

อาชีพ Real estate activities	กิจกรรม อสังหาริมทรัพย์ Real estate activities	กิจกรรมทาง วิทยาศาสตร์ Professional/scientific activities	การบริหาร และสนับสนุน Administrative support service activities	การบริการทาง ขนส่งสาธารณะ Public administration	อุตสาหกรรม (ต่อ) Industry (Contd.)				บริการอื่นๆ Other service	กิจกรรม นอกครัวเรือน Extra-territorial	ไม่ทราบ Unknown	OCCUPATION
					การศึกษา Education	สุขภาพและ สังคม Health and social work	บันเทิง Arts, culture and recreation	อื่นๆ Other				
	จำนวน 4.2	17.4	16.8	299.8	120.3	36.1	24.3	81.9	2.4	-	MALE	
1. ผู้ถือครอง อสังหาริมทรัพย์ และ/หรือผู้เช่าราย เดือนและผู้เช่าราย รายวัน	1.0	-	0.6	111.4	6.6	0.3	0.7	-	-	-	1. Managers, senior officials and legislators	
2. ผู้ประกอบอสังหาริมทรัพย์ รายวัน	-	2.2	-	23.3	82.3	8.9	1.5	0.2	-	-	2. Professionals	
3. เจ้าหน้าที่เทคนิคและผู้ประกอบอาชีพ ที่เกี่ยวข้องกับด้าน ช่าง	1.0	9.2	1.1	34.9	1.2	6.4	5.3	1.9	-	-	3. Technicians and associate professionals	
4. เสาปูน	0.9	0.1	3.6	24.9	2.6	1.2	0.4	-	-	-	4. Clerks	
5. พนักงานบริการและผู้จำหน่าย ปลีก	1.3	0.3	3.7	43.7	24.2	10.8	6.2	15.7	0.7	-	5. Service workers and sell goods	
6. ผู้ปฏิบัติงานที่มีฝีมือใน ด้านเกษตร ป่านไม้ และประมง	-	0.3	-	2.9	0.3	1.8	0.8	0.4	0.1	-	6. Skilled agricultural, forest and fishery workers	
7. ช่างฝีมือ และผู้ปฏิบัติงาน ที่เกี่ยวข้อง	-	3.4	1.6	11.9	0.1	1.3	0.2	15.2	-	-	7. Craft and associate professionals	
8. ผู้ขายปลีกและผู้ประกอบอาชีพ ที่เกี่ยวข้องกับการบริการ และผู้ปฏิบัติงานด้านการ บริการ	-	0.8	1.4	23.4	3.0	5.0	0.6	1.7	0.4	-	8. Plant and machine controllers and assemblers	
9. ผู้ประกอบอาชีพช่าง ฝีมือ	-	1.1	4.9	23.5	-	0.4	8.7	47.0	1.1	-	9. Elementary occupations	
10. คนงานที่มีฝีมือใน ด้าน ฟาร์ม	-	-	-	-	-	-	-	-	-	-	10. Workers not classifiable by occupation	
	5.4	8.9	27.2	135.3	194.6	114.5	20.5	82.1	17.8	-	FEMALE	
1. ผู้ถือครอง อสังหาริมทรัพย์ และ/หรือผู้เช่าราย เดือนและผู้เช่าราย รายวัน	2.7	-	1.1	23.4	2.6	1.7	1.7	2.8	-	-	1. Managers, senior officials and legislators	
2. ผู้ประกอบอสังหาริมทรัพย์ รายวัน	-	3.1	0.3	35.5	159.4	57.3	0.2	0.2	-	-	2. Professionals	
3. เจ้าหน้าที่เทคนิคและผู้ประกอบอาชีพ ที่เกี่ยวข้องกับด้าน ช่าง	1.0	2.5	1.0	13.6	3.4	23.9	1.5	1.2	-	-	3. Technicians and associate professionals	
4. เสาปูน	-	1.5	13.1	46.6	15.5	8.1	0.5	-	-	-	4. Clerks	
5. พนักงานบริการและผู้จำหน่าย ปลีก	0.4	0.9	2.5	7.9	10.8	17.7	3.8	41.5	11.4	-	5. Service workers and sell goods	
6. ผู้ปฏิบัติงานที่มีฝีมือใน ด้านเกษตร ป่านไม้ และประมง	-	-	-	0.6	0.1	-	-	0.5	-	-	6. Skilled agricultural, forest and fishery workers	
7. ช่างฝีมือ และผู้ปฏิบัติงาน ที่เกี่ยวข้อง	-	0.3	-	-	-	0.5	-	5.1	-	-	7. Craft and associate professionals	
8. ผู้ขายปลีกและผู้ประกอบอาชีพ ที่เกี่ยวข้องกับการบริการ และผู้ปฏิบัติงานด้านการ บริการ	-	0.2	1.4	-	-	0.1	-	0.4	-	-	8. Plant and machine controllers and assemblers	
9. ผู้ประกอบอาชีพช่าง ฝีมือ	1.3	0.4	7.9	17.7	3.0	5.2	12.9	30.4	6.4	-	9. Elementary occupations	
10. คนงานที่มีฝีมือใน ด้าน	-	-	-	-	-	-	-	-	-	-	10. Workers not classifiable by occupation	

ตารางที่ 8 จำนวนผู้จ้างงาน จำแนกตามอาชีพ อุตสาหกรรม เพศ และเขตกรุงเทพมหานคร ภาคตะวันออกเฉียงเหนือ
TABLE 8 EMPLOYED PERSONS BY OCCUPATION INDUSTRY SEX AND AREA, NORTHEASTERN REGION

อาชีพ	กรุงเทพมหานคร MUNICIPAL AREA										รวม	Occupation
	เกษตรกรรม การปลูก และการประมง Agriculture	การทำ เหมืองแร่ และเหมืองหิน Mining	การผลิต Manufacturing	ไฟฟ้า ก๊าซ และระบบอื่น อื่นๆ Electricity	จ่ายน้ำ บำบัดน้ำเสีย และน้ำ Water supply sewage, waste	การก่อสร้าง Construction	การขนส่ง การขนส่ง ทางอากาศ ทางน้ำ ทางรถไฟ และรถโดยสาร สาธารณะ Air and water transport and railway and public transport	การขนส่ง ทางบก และ การขนส่ง ทางอากาศ และ การขนส่ง ทางน้ำ และ การขนส่ง ทางรถไฟ และ รถโดยสาร สาธารณะ Land and air and sea and railway and public transport	ที่พักแรม และ บริการ อาหาร และ เครื่องดื่ม Accommodation and food service	ข้อมูลข่าวสาร และการสื่อสาร Information communication		
รวมทั้ง	995.1	1.9	223.2	6.7	12.2	111.6	505.1	36.6	214.0	8.8	31.5	TOTAL
ชาย	591.7	1.6	101.9	5.1	9.6	99.1	257.0	34.6	82.6	6.3	15.0	MALE
1. ผู้จัดการข้าราชการระดับอาวุโส และผู้บริหารฝ่าย และผู้บริหารระดับต่างๆ	0.6	-	5.0	-	0.4	16.5	9.1	0.3	3.6	0.2	1.8	1. managers, senior officials and Legislators
2. ผู้ประกอบการระดับต่างๆ	-	-	1.6	1.3	3.1	0.4	1.9	0.7	1.1	1.3	1.6	2. Professionals
3. เจ้าหน้าที่เทคนิคและผู้ประกอบการวิชาชีพ ที่เกี่ยวข้องกับด้านต่างๆ	0.3	-	4.6	0.6	1.6	1.5	4.1	0.3	0.4	2.1	4.0	3. Technicians and associate professionals
4. พนักงาน	-	0.2	0.5	-	0.4	0.1	5.5	1.6	1.8	0.2	3.5	4. Clerks
5. พนักงานบริการและผู้จำหน่ายสินค้า	0.3	-	4.7	-	0.3	-	146.3	0.1	70.8	1.3	1.6	5. Service workers and sell goods
6. ผู้ปฏิบัติงานที่มีชื่อในด้านการเกษตร ป่าไม้ และประมง	593.8	-	0.2	-	-	-	0.3	-	-	-	-	6. Skilled agricultural forest and fishery workers
7. ช่างฝีมือ และผู้ปฏิบัติงานที่เกี่ยวข้อง	-	0.3	54.0	2.6	1.1	51.7	46.2	0.3	0.6	1.3	0.1	7. Craft and associate professionals
8. ผู้ควบคุมเครื่องจักรกลและเครื่องจักร และผู้ปฏิบัติงานด้านการประกอบ	8.9	0.7	24.7	-	0.8	5.0	13.8	26.9	0.8	-	2.1	8. Plant and machine controllers and assemblers
9. ผู้ประกอบการชิ้นส่วน	21.9	0.4	6.7	0.6	1.9	23.9	29.9	4.5	3.4	-	0.3	9. Elementary occupations
10. คนงานซึ่งมีชื่อในใบรายชื่อ	-	-	-	-	-	-	-	-	-	-	-	10. Workers not classifiable by occupation

ตารางที่ 8 จำนวนผู้จ้างงาน จำแนกตามอาชีพ อุตสาหกรรม เพศ และเขตการปกครอง ภาคตะวันออกเฉียงเหนือ (ต่อ)
TABLE 8 EMPLOYED PERSONS BY OCCUPATION INDUSTRY SEX AND AREA, NORTHEASTERN REGION (Contd.)

อาชีพ Occupation	อุตสาหกรรม (ต่อ) Industry (Contd.)										รวม TOTAL	เพศ SEX	
	กิจกรรม อสังหาริมทรัพย์ Real estate activities	กิจกรรมวิชาชีพ และเทคนิค Professional, scientific technical activities	การบริหาร และสนับสนุน Administrative and support service activities	การบริหาร ราชการ Public admin- istration/defense	การศึกษา Education	สุขภาพ และสังคม Health and social work	ศิลปะ ความบันเทิง และนันทนาการ Art, entertainment and recreation	บริการอื่น ๆ Other service	ครัวเรือน Activities of household	กิจกรรม นอก Extra- territorial			ไม่ทราบ Unknown
รวมทั้งสิ้น Total	5.4	11.8	18.1	171.1	116.2	79.8	13.6	77.9	10.6	-	-		
ชาย Male	1.6	6.7	7.2	106.9	45.2	22.3	9.4	37.1	1.5	-	-		MALE
1. ผู้จัดการ ข้าราชการระดับอาวุโส และผู้บริหาร และผู้บริหารระดับสูง และผู้บริหารระดับสูง Senior managers and senior officials	1.0	-	0.6	24.3	4.3	0.3	0.7	-	-	-	-		1. managers, senior officials and Legislators
2. ผู้ประกอบวิชาชีพชั้นสูง Highly qualified professionals	-	1.9	-	11.9	30.5	5.7	0.5	0.2	-	-	-		2. Professionals
3. เจ้าหน้าที่เทคนิคและผู้ประกอบวิชาชีพ ที่เกี่ยวข้องกัน Technical and related occupations	0.1	3.2	0.3	16.2	0.5	5.1	1.5	0.8	-	-	-		3. Technicians and associate professionals
4. เสมียน Clerks	-	0.1	1.9	9.9	1.0	1.2	0.4	-	-	-	-		4. Clerks
5. พนักงานบริการและผู้จำหน่ายสินค้า Service workers and sales	0.5	0.2	1.5	19.0	7.6	4.4	3.6	7.5	0.7	-	-		5. Service workers and sell goods
6. ผู้ปฏิบัติงานที่มีฝีมือในด้านเกษตร ปศุสัตว์ และประมง Agriculture, stock raising and fishing workers	-	-	-	1.6	0.3	0.1	0.2	-	0.1	-	-		6. Skilled agricultural forest and fishery workers
7. ช่างฝีมือ และผู้ปฏิบัติงานที่เกี่ยวข้อง Craft and related occupations	-	0.7	1.6	3.8	0.1	0.8	-	8.1	-	-	-		7. Craft and associate professionals
8. ผู้ควบคุมเครื่องจักรกลและเครื่องจักร และผู้ปฏิบัติงานด้านการประกอบ และประกอบ Elementary occupations and assemblers	-	0.5	0.5	9.9	0.9	4.4	0.6	1.5	0.4	-	-		8. Plant and machine controllers and assemblers
9. ผู้ประกอบอาชีพขั้นพื้นฐาน Elementary occupations	-	-	0.8	10.3	-	0.4	2.1	19.1	0.2	-	-		9. Elementary occupations
10. คนงานซึ่งไม่ได้จัดแบ่งเป็นหมวดอื่น Workers not classifiable by occupation	-	-	-	-	-	-	-	-	-	-	-		10. Workers not classifiable by occupation

ตารางที่ 8 จำนวนผู้จ้างงาน จำแนกตามอาชีพ อุตสาหกรรม เพศ และเขตการปกครอง ภาคตะวันออกเฉียงเหนือ (ต่อ)
 TABLE 8 EMPLOYED PERSONS BY OCCUPATION, INDUSTRY, SEX AND AREA, NORTHEASTERN REGION (Contd.)

อาชีพ	อุตสาหกรรม (ต่อ) Industry (Contd.)										ไม่ทราบ	อาชีพที่ไม่ทราบ	Occupation
	กิจกรรม อสังหาริมทรัพย์ Real estate activities	กิจกรรมอาชีพ วิชาชีพ Professional/scientific technical activities	การบริหาร และสนับสนุน Administrative support service activities	การบริการ สาธารณะ Public admin- istration defence	การศึกษา Education	สุขภาพ และ สังคม Health and social work	ศิลปะ และ นันทนาการ Art entertainment	บริการ อื่น ๆ Other service	กิจกรรม ในครัวเรือน Activities of household	กิจกรรม นอก อาณาเขต Extra- territorial			
หญิง	3.8	5.1	10.9	64.2	71.1	37.5	4.2	40.8	9.0	-	-	-	FEMALE
1. ผู้จัดการ การขายปลีก และสนับสนุน	2.0	-	1.1	10.8	1.6	0.9	0.1	0.7	-	-	-	-	1. managers, senior officials and Legislators
2. ผู้ประกอบวิชาชีพต่าง ๆ	-	3.1	0.3	17.1	60.6	31.4	0.2	0.2	-	-	-	-	2. Professionals
3. เจ้าหน้าที่เทคนิคและผู้ประกอบวิชาชีพ ที่เกี่ยวข้องกับต่าง ๆ	0.4	0.6	1.0	7.6	2.4	11.7	0.3	0.3	-	-	-	-	3. Technicians and associate professionals
4. เสมียน	-	0.7	3.3	20.9	2.2	3.6	0.5	-	-	-	-	-	4. Clerks
5. พนักงานบริการและผู้จำหน่ายสินค้า	0.2	0.3	2.1	4.2	3.1	8.3	1.2	17.1	4.5	-	-	-	5. Service workers and sell goods workers
6. ผู้ปฏิบัติงานที่มีฝีมือในด้านเกษตร ป่าไม้ และประมง	-	-	-	-	0.1	-	-	-	-	-	-	-	6. Skilled agricultural forest and fishery workers
7. ช่างฝีมือ และผู้ปฏิบัติงานที่เกี่ยวข้อง	-	-	-	-	-	-	-	1.4	-	-	-	-	7. Craft and associate professionals
8. ผู้ควบคุมเครื่องจักรโรงงานและช่างจักร และผู้ปฏิบัติงานด้านการประกอบ	-	0.2	-	-	-	0.1	-	0.4	-	-	-	-	8. Plant and machine controllers and assemblers
9. ผู้ประกอบอาชีพงานพื้นฐาน	1.3	0.2	3.1	3.7	1.3	1.5	2.0	20.8	4.6	-	-	-	9. Elementary occupations
10. คนงานที่มีลักษณะใกล้เคียงกัน	-	-	-	-	-	-	-	-	-	-	-	-	10. Workers not classifiable by occupation

ตารางที่ 8 จำนวนผู้จ้างงาน จำแนกตามอาชีพ, อุตสาหกรรม เพศ และเขตกรุงเทพมหานคร นอกระบบราชการ
TABLE 8 EMPLOYED PERSONS BY OCCUPATION INDUSTRY SEX AND AREA NORTHEASTERN REGION

อาชีพ Occupation	อุตสาหกรรม Industry										รวม Total	TOTAL	OCCUPATION	
	เกษตรกรรม และการประมง Agriculture and Fishing	การทำ เหมืองแร่ และหิน Mining	การผลิต Manufacturing	ไฟฟ้า และพลังงาน Electricity and Energy	น้ำประปา และน้ำเสีย Water supply and sewage	การก่อสร้าง Construction	การขนส่ง และโทรคมนาคม Transportation and Information and Communication	ที่พักแรม และบริการ Accommodation and food service	ข้อมูลข่าวสาร และสื่อสาร Information and Communication	การขนส่ง และโทรคมนาคม Transportation and Information and Communication				การบริการ ทางการเงิน Financial Intermediation
รวม Total	6,788.1	8.2	491.4	11.2	21.7	315.7	715.3	74.6	242.0	4.7	29.2			
ชาย MALE	3,788.3	8.2	227.7	11.2	15.5	280.2	330.2	65.1	66.1	1.8	14.7			
หญิง FEMALE	1,223.3	-	2.7	-	-	20.7	7.5	-	0.2	0.4	0.6			
1. ผู้จัดการ, ข้าราชการระดับอาวุโส และผู้จัดการอาวุโส Managers, senior officials and Legislators	75.6	-	5.0	-	-	-	1.0	-	1.8	-	-			
2. ผู้ประกอบการอิสระ Self-employed	48.0	-	1.7	0.3	-	0.9	3.0	-	-	0.3	7.9			
3. เจ้าหน้าที่เทคนิคและผู้ประกอบอาชีพ ที่เกี่ยวข้องกับสินค้าต่างๆ Technicians and associate professionals	39.2	-	4.6	0.5	-	-	3.1	7.8	1.6	-	2.5			
4. เสมียน Clerks	295.4	-	8.0	4.8	1.4	-	164.6	0.7	50.5	1.1	1.4			
5. พนักงานบริการและผู้จำหน่ายสินค้า Service workers and sell goods	2,313.6	-	2.0	-	2.4	-	3.2	-	4.0	-	-			
6. ผู้ปฏิบัติงานที่มีฝีมือในด้านเกษตร ป่าไม้ และประมง Skilled agricultural forest and fishery workers	387.0	-	129.0	4.9	4.6	165.5	63.3	-	1.1	-	-			
7. ข้าราชการและผู้ปฏิบัติงานที่เกี่ยวข้อง Government officials and professionals	207.3	8.2	55.4	-	3.4	18.8	25.3	52.2	1.1	-	1.4			
8. ผู้ประกอบอาชีพช่างเทคนิค และช่างผู้ปฏิบัติงานด้านช่างเทคนิค Technical occupations and assemblers	299.8	-	21.2	0.7	3.8	74.3	59.3	4.4	3.8	-	1.0			
9. ผู้ประกอบอาชีพช่างฝีมือ Elementary occupations	-	-	-	-	-	-	-	-	-	-	-			
10. คนงานที่มีทักษะไม่เกี่ยวข้อง Workers not classifiable by occupation	-	-	-	-	-	-	-	-	-	-	-			

ตารางที่ 8 จำนวนผู้จ้างทำ งานตามอาชีพ และอุตสาหกรรม ภาคตะวันออกเฉียงเหนือ
TABLE 8 EMPLOYED PERSONS OCCUPATION INDUSTRY AND AREA, NORTHEASTERN REGION

อาชีพ	อุตสาหกรรม (ปี) Industry (Cont'd)										รวม	ไม่ทราบ	การรวม นอกเขต	อาชีพ Extra- territorial	รวม ครัวเรือน	Occupation	
	กิจกรรม อสังหาริมทรัพย์ Real estate activities	กิจกรรมทางเทคนิค Professional, scientific technical activities	การบริหาร และสนับสนุน Administrative support service activities	การบริหาร ราชการ Public admin- istration	การศึกษา Education	สุขภาพและ งานสังคม Health and social work	นันทนาการ และศิลปะ Art entertainment	บริการอื่น ๆ Other service	กิจกรรม นอกครัวเรือน Activities of household	รวม ทั้งหมด							
หญิง	1.6	3.8	16.4	71.1	123.6	57.0	16.3	41.3	8.8	-	-	-	-	-	-	-	FEMALE
1. ผู้จัดการบริหาร การก่อสร้าง และสนับสนุน	0.7	-	-	12.6	1.0	0.8	1.6	2.1	-	-	-	-	-	-	-	-	1. managers, senior officials and Legiators
2. ผู้ประกอบการค้าปลีกต่าง ๆ	-	-	-	18.4	98.8	25.9	-	-	-	-	-	-	-	-	-	-	2. Professionals
3. เจ้าหน้าที่เทคนิคและผู้ประกอบการค้า ปลีก	0.6	1.9	-	6.0	1.1	12.3	1.1	0.9	-	-	-	-	-	-	-	-	3. Technicians and associate professionals
4. พนักงาน	-	0.8	9.8	24.8	13.2	4.5	-	-	-	-	-	-	-	-	-	-	4. Clerks
5. พนักงานบริการและผู้จำหน่ายสินค้า	0.3	0.6	0.4	3.7	7.7	9.4	2.6	24.5	7.0	-	-	-	-	-	-	-	5. Service workers and sell goods workers
6. ผู้ปฏิบัติงานที่มีฝีมือในการเกษตร ปศุสัตว์ และปศุสัตว์	-	-	-	0.6	-	-	-	-	-	-	-	-	-	-	-	-	6. Skilled agricultural forest and fishery workers
7. ช่างฝีมือ และผู้ปฏิบัติงานฝีมือ ช่าง	-	0.3	-	-	-	0.5	-	3.8	-	-	-	-	-	-	-	-	7. Craft and associate professionals
8. ผู้ควบคุมเครื่องจักรกลและเครื่องจักร และผู้ปฏิบัติงานด้านการประกอบ	-	-	1.4	-	-	-	-	-	-	-	-	-	-	-	-	-	8. Plant and machine controllers and assemblers
9. ผู้ประกอบอาชีพช่างเขียน	-	0.2	4.7	4.1	1.8	3.7	10.9	9.5	1.8	-	-	-	-	-	-	-	9. Elementary occupations
10. คนงานที่มีงานที่ไม่สามารถ จัดประเภทได้	-	-	-	-	-	-	-	-	-	-	-	-	-	-	-	-	10. Workers not classifiable by occupation

ตารางที่ 9 จำนวนผู้มีงานทำ อุตสาหกรรมอาชีพ จำนวนชั่วโมงทำงานต่อสัปดาห์ กรณีเฉพาะเพิ่มเติมและโอกาสทำงานเพิ่มขึ้น ภาคตะวันออกเฉียงเหนือ

TABLE 9 EMPLOYED PERSONS BY OCCUPATION, HOURS WORKED PER WEEK, AVAILABILITY FOR ADDITIONAL WORK - NORTHEASTERN REGION

ไตรมาสที่ 4/259 : Quarter 4/2016

หน่วยนับเป็น : in Thousands

จำนวนชั่วโมงทำงาน และ การมีงานทำเพียงอย่างเดียวและโอกาสทำงานเพิ่มขึ้น	รวม	ผู้พิทักษ์ ผู้บัญชาการ Legislators & Managers	ผู้ประกอบวิชาชีพ ด้านต่างๆ Professional	เจ้าหน้าที่เทคนิค และช่างเทคนิค Technicians	เสมียน Clerks	พนักงานบริการ ผู้จำหน่ายสินค้า Service Workers	อาชีพ Occupation		ผู้ประกอบอาชีพ งานพื้นฐาน Elementary occupations	คนซึ่งมี ไม่จำแนกไว้ ในหมวดอื่น Not classifiable	HOURS WORKED, AND AVAILABILITY FOR ADDITIONAL WORK
							ด้านการเกษตร ป่าไม้และประมง Agricultural & Fishery	ช่างฝีมือและผู้ปฏิบัติ งานที่เกี่ยวเนื่อง Craft & associate			
ยอดรวม	9,439.1	256.9	407.3	190.9	209.1	1,462.3	4,978.5	793.0	714.4	-	TOTAL
มี	86.6	0.3	1.7	0.4	0.6	1.6	66.2	6.7	8.4	-	Available
ไม่มี	9,352.5	256.6	405.6	190.6	208.5	1,460.7	4,912.3	786.3	706.0	-	Not available
มีงานประจำและไม่ทำงาน	47.7	0.4	0.8	0.6	0.1	3.0	36.2	4.3	2.1	-	With job not work
มี	5.2	0.3	0.2	-	-	0.4	4.1	0.3	-	-	Available
ไม่มี	42.5	0.1	0.7	0.6	0.1	2.6	32.2	4.0	2.1	-	Not available
1-9 ชั่วโมง	40.0	0.3	0.4	-	-	0.5	35.4	0.3	2.9	-	1-9 hours
มี	2.2	-	-	-	-	-	1.5	0.1	0.2	-	Available
ไม่มี	37.8	0.3	0.4	-	-	0.5	33.9	0.2	2.5	-	Not available
10-19 ชั่วโมง	217.3	1.1	3.6	-	-	5.9	187.2	6.1	12.4	-	10-19 hours
มี	8.7	-	-	-	-	-	6.6	0.9	0.3	-	Available
ไม่มี	208.5	1.1	3.6	-	-	5.9	180.6	5.3	11.5	-	Not available
20-29 ชั่วโมง	771.7	2.8	7.5	1.2	2.6	30.3	661.6	31.8	4.1	29.8	20-29 hours
มี	33.8	-	-	0.4	-	-	23.6	4.8	5.1	-	Available
ไม่มี	737.9	2.8	7.5	0.8	2.6	30.3	638.0	27.0	24.8	-	Not available
30-34 ชั่วโมง	594.9	2.9	0.8	0.8	1.3	36.7	483.4	24.7	34.1	-	30-34 hours
มี	10.6	-	-	-	-	0.4	9.8	-	0.4	-	Available
ไม่มี	584.3	2.9	0.8	0.8	1.3	36.3	473.6	24.7	33.7	-	Not available
35-39 ชั่วโมง	1,521.4	88.6	244.7	69.1	71.4	142.2	730.7	71.2	67.4	-	35-39 hours
มี	10.9	-	-	-	-	0.5	9.8	0.4	0.2	-	Available
ไม่มี	1,510.5	88.6	244.7	69.1	71.4	141.7	720.9	70.8	67.2	-	Not available
40-49 ชั่วโมง	4,167.7	88.4	119.7	96.8	121.2	671.6	1,956.3	455.7	417.0	-	40-49 hours
มี	11.9	-	1.5	-	0.6	0.2	7.7	0.3	1.4	-	Available
ไม่มี	4,155.8	88.4	118.2	96.8	120.6	671.4	1,948.6	455.4	415.5	-	Not available
50 ชั่วโมงขึ้นไป	2,078.6	72.5	29.8	22.6	12.5	572.3	887.6	199.0	146.6	-	50 hours and over
มี	3.3	-	-	-	-	0.1	3.1	-	-	-	Available
ไม่มี	2,075.3	72.5	29.8	22.6	12.5	572.1	884.6	199.0	146.6	-	Not available

ตารางที่ 9 จำนวนผู้จ้างงาน จำแนกตามอาชีพ ชั่วโมงทำงานต่อสัปดาห์ โดยเพศ และพื้นที่ภาคเหนือ
 TABLE 9 EMPLOYED PERSONS BY OCCUPATION, HOURS WORKED PER WEEK, AVAILABILITY FOR ADDITIONAL WORK AND SEX, NORTH-EASTERN REGION

จำนวนผู้จ้างงาน รวม Total	ผู้จ้างงาน ผู้บังคับบัญชา & Managers	ผู้ประกอบอาชีพ อิสระ Professional	เจ้าหน้าที่เทคนิค และปฏิบัติการ Technicians	เสมียน Clerks	พนักงานบริการ ผู้จำหน่ายสินค้า Service Workers	อาชีพ Occupation		ผู้รับผิดชอบ งานที่เกี่ยวข้อง Craft & allied	ผู้ควบคุมเครื่องจักร จากเครื่องจักร Plant & Machine controls	ผู้ประกอบอาชีพ ขั้นพื้นฐาน Elementary occupations	จำนวนผู้ จ้างงานที่ ไม่ทราบ Not classifiable	HOURS WORKED, SEX AND AVAILABILITY FOR ADDITIONAL WORK
						ผู้ประกอบอาชีพ ด้านเกษตร Agricultural	ผู้ประกอบอาชีพ ช่างฝีมือ & Fishery					
5,200.8	150.9	139.1	94.9	67.4	565.8	2,876.2	540.2	309.9	426.4	-	TOTAL(MALE)	
566	0.3	0.7	0.4	0.6	44.1	44.1	5.5	0.8	4.1	-	Available	
5,174.2	190.6	138.4	94.5	66.9	565.4	2,832.1	554.8	309.1	422.3	-	Not available	
311	0.3	0.3	0.2	-	0.1	24.9	3.8	0.2	1.3	-	With job not work	
3.3	0.1	0.1	-	-	-	2.7	0.2	-	0.2	-	Available	
27.8	0.0	0.2	0.2	-	0.1	22.3	3.6	0.2	1.3	-	Not available	
16.8	0.2	0.1	-	-	0.2	14.5	0.2	0.2	1.4	-	1-9 hours	
0.9	-	-	-	-	-	0.5	0.1	0.2	-	-	Available	
111.8	0.9	1.1	-	-	3.2	96.2	3.5	0.4	1.4	-	Not available	
6.4	-	-	-	-	-	4.3	0.8	0.3	0.9	-	10-19 hours	
105.4	0.9	1.1	-	-	3.2	91.8	2.7	0.3	0.8	-	Available	
403.4	2.2	2.6	1.0	1.3	9.9	353.7	14.6	3.6	14.5	-	Not available	
22.3	-	-	0.4	-	-	15.9	3.7	2.3	2.3	-	20-29 hours	
381.2	2.2	2.6	0.6	1.3	9.9	337.9	10.9	3.6	12.2	-	Available	
308.9	1.7	0.4	0.4	0.3	11.1	254.6	13.7	8.8	18.0	-	Not available	
7.8	-	-	-	-	-	7.8	-	-	-	-	Available	
301.1	1.7	0.4	0.4	0.3	11.1	246.8	13.7	8.8	18.0	-	Not available	
800.7	69.8	82.6	37.0	28.4	64.6	406.9	44.7	33.5	41.3	-	35-39 hours	
6.2	-	-	-	-	-	5.9	0.4	-	-	-	Available	
794.5	69.8	82.6	37.0	28.4	64.6	401.0	44.3	33.5	41.3	-	Not available	
2,350.6	64.6	44.4	44.5	42.1	265.9	1,133.1	334.8	165.3	256.0	-	40-49 hours	
7.5	-	0.6	0.6	-	0.2	4.9	0.3	0.2	0.8	-	Available	
2,343.1	64.6	43.8	44.5	41.6	265.7	1,128.2	334.5	165.1	255.2	-	Not available	
1,207.6	51.2	7.6	11.7	3.4	210.7	592.3	145.1	98.0	87.5	-	50 hours and over	
2.4	-	-	-	-	0.1	2.2	-	0.1	-	-	Available	
1,205.2	51.2	7.6	11.7	3.4	210.6	590.1	145.1	98.0	87.5	-	Not available	
4,208.3	66.0	268.2	96.1	141.7	896.6	2,102.2	232.8	116.8	288.1	-	TOTAL(FEMALE)	
300	-	1.0	-	-	1.3	22.1	1.3	-	4.4	-	Available	
4,178.4	66.0	267.2	96.1	141.7	895.3	2,080.2	231.6	116.8	283.7	-	Not available	
16.6	0.1	0.6	0.3	0.1	0.4	11.3	0.5	-	0.8	-	With job not work	
1.9	-	0.1	-	-	-	1.4	0.1	-	-	-	Available	
14.7	0.1	0.5	0.3	0.1	2.6	9.9	0.4	-	0.8	-	Not available	
23.2	0.1	0.3	-	-	0.2	20.9	0.1	-	1.6	-	1-9 hours	
1.4	-	-	-	-	-	0.9	-	-	0.4	-	Available	
21.8	0.1	0.3	-	-	0.2	19.9	0.1	-	1.1	-	Not available	
105.5	0.2	2.6	-	-	2.7	91.1	2.6	0.5	6.0	-	10-19 hours	
2.4	-	-	-	-	-	2.3	0.1	-	-	-	Available	
103.1	0.2	2.6	-	-	2.7	88.8	2.5	0.5	6.0	-	Not available	
368.3	0.6	4.9	0.2	1.3	20.3	307.9	17.3	0.5	15.3	-	20-29 hours	
11.5	-	-	-	-	-	7.7	1.1	-	2.7	-	Available	
354.7	0.6	4.9	0.2	1.3	20.3	300.1	16.2	0.5	12.6	-	Not available	
286.1	1.2	0.4	0.4	1.1	25.6	228.8	11.0	1.4	16.1	-	30-34 hours	
2.8	-	0.4	-	-	0.4	2.1	-	-	0.4	-	Available	
283.2	1.2	0.4	0.4	1.1	25.2	226.8	11.0	1.4	15.8	-	Not available	
720.7	18.8	162.1	33.0	51.1	77.6	323.8	26.5	2.7	26.1	-	35-39 hours	
6.6	-	-	-	-	0.5	4.0	-	-	0.2	-	Available	
714.1	18.8	162.1	33.0	51.1	77.1	319.8	26.5	2.7	26.0	-	Not available	
1,817.1	23.8	75.3	52.2	79.0	405.7	823.3	120.9	75.9	161.0	-	40-49 hours	
6.5	-	-	-	-	2.9	2.9	-	-	0.7	-	Available	
1,812.7	23.8	74.4	52.2	79.0	405.7	820.4	120.9	75.9	160.4	-	Not available	
870.9	21.3	22.1	10.8	9.1	361.5	295.3	53.9	35.8	61.2	-	50 hours and over	
0.9	-	-	-	-	0.9	-	-	-	-	-	Available	
870.1	21.3	22.1	10.8	9.1	361.5	294.4	53.9	35.8	61.2	-	Not available	

Source: G-239, Quarter 2016

Unit: Thousand

ตารางที่ 9 จำนวนผู้จ้างงานที่ จำแนกตามอาชีพ จำนวนชั่วโมงทำงานต่อสัปดาห์ การมีเวลาเพียงพอต่อการทำงานเพิ่มขึ้น เท และเขตภาคกลาง ภาคตะวันออกเฉียงเหนือ (ต่อ)
 TABLE 9 EMPLOYED PERSONS BY OCCUPATION, HOURS WORKED PER WEEK, AVAILABILITY FOR ADDITIONAL WORK, SEX AND AREA, NORTHEASTERN REGION (Contd.)

จำนวนชั่วโมงทำงาน เพศ และ การมีเวลาเพียงพอ ต่อการทำงานเพิ่มขึ้น	กรุงเทพมหานคร MUNICIPAL AREA											รวม Total	ผู้จัดการ ผู้บริหาร Legislators & Managers	ผู้ประกอบอาชีพ อิสระ Professional	เจ้าพนักงาน เทคนิค Technicians	เสมียน Clerks	ผู้จ้างงาน บริการ Service Workers	อาชีพ Occupation			ช่างฝีมือและผู้ปฏิบัติงาน ช่างฝีมือช่าง Craft & associat	ผู้ควบคุมเครื่องจักร งานด้านการประกอบ Plant & Machine controllers	ผู้ประกอบอาชีพ งานพื้นฐาน Elementary occupations	พนักงานที่ไม่ ได้จำแนกไว้ Unclassified	HOURS WORKED, SEX AND AVAILABILITY FOR ADDITIONAL WORK
	เกษตรกรรม Agriculture	ป่าไม้ประมง Agricultural & Fishery	ช่างฝีมือและผู้ปฏิบัติงาน ช่างฝีมือช่าง Craft & associat	ผู้ควบคุมเครื่องจักร งานด้านการประกอบ Plant & Machine controllers	ผู้ประกอบอาชีพ งานพื้นฐาน Elementary occupations	พนักงานที่ไม่ ได้จำแนกไว้ Unclassified																			
โดยรวม(ชาย)	1,422.5	68.6	65.5	46.9	28.2	270.4	562.6	173.2	102.6	126.5	-	126.5	-	126.5	-	-	-	-	-	-	TOTAL(MALE)				
♂	8.1	0.3	0.1	-	0.1	0.3	4.1	0.8	0.8	1.6	-	1.6	-	1.6	-	-	-	-	-	-	Available				
♀	1,434.4	68.3	65.4	46.9	28.2	270.0	588.5	172.4	101.8	124.9	-	124.9	-	124.9	-	-	-	-	-	-	Not available				
มีเวลาเพียงพอต่อการทำงาน	7.7	0.3	0.1	0.2	-	0.1	6.3	0.6	0.2	-	-	0.2	-	0.2	-	-	-	-	-	-	With job not work				
♂	0.9	0.3	0.1	-	-	-	0.3	0.2	-	-	-	0.2	-	0.2	-	-	-	-	-	-	Available				
♀	6.9	0.0	-	0.2	-	0.1	6.0	0.2	0.2	-	-	0.2	-	0.2	-	-	-	-	-	-	Not available				
1-9 ชั่วโมง	3.0	-	0.1	-	-	0.2	2.1	0.2	0.2	-	-	0.2	-	0.2	-	-	-	-	-	-	1-9 hours				
♂	0.9	-	-	-	-	-	0.5	-	-	-	-	0.2	-	0.2	-	-	-	-	-	-	Available				
♀	2.2	-	0.1	-	-	0.2	1.6	0.1	-	-	-	0.2	-	0.2	-	-	-	-	-	-	Not available				
10-19 ชั่วโมง	18.3	0.4	0.4	-	-	1.7	12.7	0.8	0.4	-	-	0.4	-	0.4	-	-	-	-	-	-	10-19 hours				
♂	1.7	-	-	-	-	-	0.9	0.1	0.3	-	-	0.4	-	0.4	-	-	-	-	-	-	Available				
♀	16.7	0.4	0.4	-	-	1.7	11.8	0.8	0.1	-	-	0.8	-	0.8	-	-	-	-	-	-	Not available				
20-29 ชั่วโมง	94.5	1.6	0.7	-	0.4	4.4	75.4	4.0	2.7	-	-	4.0	-	4.0	-	-	-	-	-	-	20-29 hours				
♂	1.9	-	-	-	-	-	0.8	0.1	-	-	-	0.8	-	0.8	-	-	-	-	-	-	Available				
♀	92.6	1.6	0.7	-	0.4	4.4	74.6	3.9	2.7	-	-	4.4	-	4.4	-	-	-	-	-	-	Not available				
30-34 ชั่วโมง	66.2	1.3	0.4	-	-	4.6	50.3	4.6	1.9	-	-	4.6	-	4.6	-	-	-	-	-	-	30-34 hours				
♂	0.4	-	-	-	-	-	0.4	-	-	-	-	0.4	-	0.4	-	-	-	-	-	-	Available				
♀	65.9	1.3	0.4	-	-	4.6	50.0	4.6	1.9	-	-	4.6	-	4.6	-	-	-	-	-	-	Not available				
35-39 ชั่วโมง	226.9	19.5	35.0	19.3	10.3	28.8	69.3	14.7	16.1	-	-	13.9	-	13.9	-	-	-	-	-	-	35-39 hours				
♂	1.0	-	-	-	-	-	1.0	-	-	-	-	1.0	-	1.0	-	-	-	-	-	-	Available				
♀	226.0	19.5	35.0	19.3	10.3	28.8	68.4	14.7	16.1	-	-	13.9	-	13.9	-	-	-	-	-	-	Not available				
40-49 ชั่วโมง	688.7	30.1	23.9	22.9	15.3	134.3	229.6	104.7	53.2	-	-	74.8	-	74.8	-	-	-	-	-	-	40-49 hours				
♂	1.0	-	-	-	0.1	0.2	0.0	0.3	0.2	-	-	0.2	-	0.2	-	-	-	-	-	-	Available				
♀	687.7	30.1	23.9	22.9	15.3	134.1	229.6	104.4	53.0	-	-	74.6	-	74.6	-	-	-	-	-	-	Not available				
50 ชั่วโมงขึ้นไป	337.0	15.5	2.8	4.5	2.2	96.3	117.0	43.6	28.0	-	-	27.2	-	27.2	-	-	-	-	-	-	50 hours and over				
♂	0.5	-	-	-	0.2	0.1	0.2	-	0.1	-	-	0.1	-	0.1	-	-	-	-	-	-	Available				
♀	336.6	15.5	2.8	4.5	2.2	96.2	116.7	43.6	27.9	-	-	27.2	-	27.2	-	-	-	-	-	-	Not available				

ตารางที่ 9 จำนวนผู้จ้างงาน จำแนกตามอาชีพ จำนวนชั่วโมงทำงานต่อสัปดาห์ กรณีจำแนกอาชีพแยกแ่งจากจำนวนชั่วโมงการทำงาน สัปดาห์ และเขตการปกครอง ภาคตะวันออกเฉียงเหนือ (ต่อ)
 TABLE 9 EMPLOYED PERSONS BY OCCUPATION, HOURS WORKED PER WEEK, AVAILABILITY FOR ADDITIONAL WORK, SEX AND AREA, NORTHEASTERN REGION (Contd.)

ไตรมาสที่ 4/2559, Quarter 4/2016 ปีฐานข้อมูล: in Thousands

จำนวนชั่วโมงทำงาน เพศ และ การมีคุณสมบัติสูง และเลือกทำงานเพิ่มเติม	รวม	อาชีพ Occupation								ผู้ควบคุมเครื่องจักร Plant & Machine controls	ผู้ประกอบอาชีพ งานพื้นฐาน Elementary occupations	งานที่ไม่ ได้แบ่งไว้ ในอาชีพ Not classifiable	HOURS WORKED, SEX AND AVAILABILITY FOR ADDITIONAL WORK
		ผู้บริหาร Legislators & Managers	ผู้ประกอบอาชีพ ชั้นสูง Professional	เจ้าหน้าทีเทคนิค และผู้เชี่ยวชาญ Technicians	เสมียน Clerks	พนักงานบริการ ผู้ให้บริการ Service Workers	ผู้ปลูกและ ประมง Agricultural & Fishery	ช่างฝีมือ ช่างฝีมือช่าง Craft & assocat	ผู้ควบคุมเครื่องจักร Plant & Machine controls				
ทั้งหมด(Men)	1,208.6	35.6	118.7	44.8	54.1	361.8	395.7	74.0	32.5	93.3	-	TOTAL(MALE)	
มี	5.0	-	0.1	-	-	2.0	1.3	-	-	0.9	-	Available	
ไม่มี	1,203.6	35.6	118.6	44.8	54.1	360.9	393.8	72.8	32.5	92.4	-	Not available	
มีงานประจำแต่ไม่ได้ทำงาน	5.2	0.1	0.6	0.3	0.1	0.8	2.7	0.5	-	0.2	-	With job not work	
มี	0.6	-	0.1	-	-	0.4	-	0.1	-	-	-	Available	
ไม่มี	4.6	0.1	0.5	0.3	0.1	0.4	2.7	0.4	-	0.2	-	Not available	
1-9 ชั่วโมง	3.1	0.1	0.1	-	-	0.1	2.4	0.1	-	0.3	-	1-9 hours	
มี	0.1	-	-	-	-	-	0.1	-	-	-	-	Available	
ไม่มี	3.0	0.1	0.1	-	-	0.1	2.2	0.1	-	0.3	-	Not available	
10-19 ชั่วโมง	15.3	0.2	1.1	-	-	1.3	10.6	1.2	0.3	0.8	-	10-19 hours	
มี	0.5	-	-	-	-	-	0.5	0.1	-	-	-	Available	
ไม่มี	14.7	0.2	1.1	-	-	1.3	10.1	1.2	0.3	0.8	-	Not available	
20-29 ชั่วโมง	99.4	0.6	2.7	-	0.8	9.6	69.0	6.0	0.3	4.5	-	20-29 hours	
มี	2.2	-	-	-	-	-	0.9	1.1	-	0.2	-	Available	
ไม่มี	91.3	0.6	2.7	-	0.8	9.6	68.1	4.9	0.3	4.3	-	Not available	
30-34 ชั่วโมง	57.5	0.2	0.4	0.4	0.2	9.1	40.1	4.8	0.4	2.0	-	30-34 hours	
มี	0.8	-	-	-	-	0.4	-	-	-	0.4	-	Available	
ไม่มี	56.7	0.2	0.4	0.4	0.2	8.7	40.1	4.8	0.4	1.7	-	Not available	
35-39 ชั่วโมง	226.9	9.3	65.0	17.3	24.0	35.4	51.8	9.3	0.6	14.4	-	35-39 hours	
มี	0.7	-	-	-	-	-	0.5	-	-	0.2	-	Available	
ไม่มี	226.3	9.3	65.0	17.3	24.0	35.4	51.3	9.3	0.6	14.2	-	Not available	
40-49 ชั่วโมง	545.4	13.9	33.0	21.2	25.9	174.7	166.4	40.3	17.2	52.9	-	40-49 hours	
มี	0.2	-	-	-	-	-	0.0	-	-	0.1	-	Available	
ไม่มี	545.3	13.9	33.0	21.2	25.9	174.7	166.4	40.3	17.2	52.8	-	Not available	
50 ชั่วโมงขึ้นไป	261.8	9.3	15.9	5.6	3.2	131.0	52.9	11.8	13.7	18.3	-	50 hours and over	
มี	-	-	-	-	-	-	-	-	-	-	-	Available	
ไม่มี	261.8	9.3	15.9	5.6	3.2	131.0	52.9	11.8	13.7	18.3	-	Not available	

ตารางที่ 9 จำนวนผู้จ้างงาน จำแนกตามอาชีพ จำนวนชั่วโมงทำงานต่อสัปดาห์ การมีเวลาเพื่อหยุดต่อสัปดาห์ การมีเขตการปกครอง ภาคตะวันออกเฉียงเหนือ (ต่อ)
 TABLE 9 EMPLOYED PERSONS BY OCCUPATION, HOURS WORKED PER WEEK, AVAILABILITY FOR ADDITIONAL WORK, SEX AND AREA, NORTHEASTERN REGION (Cont'd)

จำนวนชั่วโมงทำงาน เพศและ การมีเวลาเพื่อ หยุดต่อสัปดาห์ (เพิ่มขึ้น)	อาชีพ Occupation																รวม Total	HOURS WORKED, SEX AND AVAILABILITY FOR ADDITIONAL WORK
	ผู้จัดการ Legislators & Managers	ผู้ประกอบวิชาชีพ ด้านต่างๆ Professional	เจ้าหน้าที่เทคนิค และช่างประกอบ วิชาชีพ Technicians	เสมียน Clerks	ผู้จำหน่ายสินค้า Service Workers	ด้านการเกษตร Agricultural & Fishery		ช่างฝีมือและผู้ปฏิบัติ งานที่เกี่ยวข้อง Craft & associat	ผู้ควบคุมเครื่องจักร งานด้านการประกอบ เครื่องจักร Plant & Machine controllers	ผู้ประกอบอาชีพ งานพื้นฐาน Elementary occupations	คนงานซึ่ง ไม่ได้แยกไว้ ในหมวดอื่น Not classifiable							
						พนักงานบริการ Service Workers	ป้าไม้และประมง & Fishery											
ยอดรวม(ชาย)	122.3	75.6	48.0	39.2	295.4	2,313.6	387.0	207.3	299.8	-	-	-	-	-	-	-	TOTAL(MALE)	
มี	-	0.6	0.4	0.5	-	40.0	4.7	-	2.4	-	-	-	-	-	-	-	Available	
ไม่มี	122.3	75.0	47.6	38.7	295.4	2,273.6	382.4	207.3	297.4	-	-	-	-	-	-	-	Not available	
มีจำนวนชั่วโมงไม่ได้ทำงาน	-	0.2	-	-	-	18.7	3.2	-	1.3	-	-	-	-	-	-	-	With job not work	
มี	-	-	-	-	-	2.4	-	-	-	-	-	-	-	-	-	-	Available	
ไม่มี	20.9	0.2	-	-	-	16.3	3.2	-	1.3	-	-	-	-	-	-	-	Not available	
1-9 ชั่วโมง	13.7	-	-	-	-	12.5	-	-	1.1	-	-	-	-	-	-	-	1-9 hours	
มี	-	-	-	-	-	-	-	-	-	-	-	-	-	-	-	-	Available	
ไม่มี	13.7	0.2	-	-	-	12.5	-	-	1.1	-	-	-	-	-	-	-	Not available	
10-19 ชั่วโมง	93.5	0.6	-	-	1.5	83.5	2.7	-	4.6	-	-	-	-	-	-	-	10-19 hours	
มี	4.7	-	-	-	3.4	3.4	0.8	-	0.5	-	-	-	-	-	-	-	Available	
ไม่มี	88.8	0.6	-	-	1.5	80.0	2.0	-	4.0	-	-	-	-	-	-	-	Not available	
20-29 ชั่วโมง	308.9	0.6	1.0	0.9	5.5	278.4	10.6	0.9	9.1	-	-	-	-	-	-	-	20-29 hours	
มี	20.4	-	0.4	-	-	15.1	3.6	-	1.3	-	-	-	-	-	-	-	Available	
ไม่มี	288.5	0.6	0.6	0.9	5.5	263.3	7.0	0.9	7.8	-	-	-	-	-	-	-	Not available	
30-34 ชั่วโมง	242.6	0.4	0.4	0.3	6.5	204.3	9.1	6.8	14.8	-	-	-	-	-	-	-	30-34 hours	
มี	7.4	-	-	-	-	7.4	-	-	-	-	-	-	-	-	-	-	Available	
ไม่มี	235.2	0.4	0.4	0.3	6.5	196.9	9.1	6.8	14.8	-	-	-	-	-	-	-	Not available	
35-39 ชั่วโมง	573.8	47.6	17.8	10.0	35.8	337.6	30.0	17.4	27.4	-	-	-	-	-	-	-	35-39 hours	
มี	5.3	-	-	-	-	4.9	0.4	-	-	-	-	-	-	-	-	-	Available	
ไม่มี	568.5	47.6	17.8	10.0	35.8	332.7	29.6	17.4	27.4	-	-	-	-	-	-	-	Not available	
40-49 ชั่วโมง	1,661.9	20.5	21.6	26.8	131.7	903.5	230.0	112.1	181.2	-	-	-	-	-	-	-	40-49 hours	
มี	6.4	0.6	-	0.5	-	4.8	-	-	0.6	-	-	-	-	-	-	-	Available	
ไม่มี	1,655.4	20.0	21.6	26.3	131.7	898.7	230.0	112.1	180.6	-	-	-	-	-	-	-	Not available	
50 ชั่วโมงขึ้นไป	870.6	4.8	7.3	1.2	11.4	475.4	101.4	70.1	60.3	-	-	-	-	-	-	-	50 hours and over	
มี	2.0	-	-	-	-	2.0	-	-	-	-	-	-	-	-	-	-	Available	
ไม่มี	868.7	4.8	7.3	1.2	11.4	473.4	101.4	70.1	60.3	-	-	-	-	-	-	-	Not available	

ตารางที่ 9 จำนวนผู้จ้างงาน จำแนกตามอาชีพ จำนวนชั่วโมงทำงานต่อสัปดาห์ การมีเวลาเพื่อผลตอบแทนการทำงานเพิ่มขึ้น เขต และเขตการปกครอง ภาคตะวันออกเฉียงเหนือ (ต่อ)
TABLE 9 EMPLOYED PERSONS BY OCCUPATION, HOURS WORKED PER WEEK, AVAILABILITY FOR ADDITIONAL WORK, SEX AND AREA, NORTHEASTERN REGION (Contd.)

จำนวนชั่วโมงทำงาน เขต และ การมีเวลาเพื่อ และต้องการทำงานเพิ่มขึ้น	อาชีพ Occupation													รวม	HOURS WORKED, SEX AND AVAILABILITY FOR ADDITIONAL WORK
	ผู้จัดการ Legislators & Managers	ผู้ประกอบอาชีพ ด้านต่างๆ Profes- sional	เจ้าหน้าที่เทคนิค และช่างประกอบ วิชาชีพ Technicians	เสมียน Clerks	ผู้จำหน่ายสินค้า Service Workers	ด้านการเกษตร ป่าไม้และประมง & Fishery	ช่างฝีมือและผู้ปฏิบัติ งานที่เกี่ยวข้อง Craft & associat	ผู้ควบคุมเครื่องจักร งานด้านการประกอบ Plant & Machine controlors	ผู้ประกอบอาชีพ งานพื้นฐาน Elementary occupations	คนงานซึ่งมี ได้จำแนกไว้ ในหมวดอื่น Not classifiable	รวม TOTAL	รวม TOTAL	รวม TOTAL		
ยอดรวม(หญิง)	32.3	149.5	51.2	87.5	534.8	1,706.5	158.8	84.3	194.8	-	194.8	-	-	2,999.8	Available
มี	-	0.9	-	-	0.5	20.1	-	-	3.5	-	-	-	-	25.0	Available
ไม่มี	32.3	148.6	51.2	87.5	534.3	1,686.4	158.8	84.3	191.3	-	191.3	-	-	2,974.8	Not available
มีงานประจำแต่ไม่ได้ทำงาน	-	-	-	-	2.2	8.6	-	-	0.6	-	-	-	-	11.5	With job not work
มี	-	-	-	-	-	1.4	-	-	-	-	-	-	-	1.4	Available
ไม่มี	-	-	-	-	2.2	7.2	-	-	0.6	-	-	-	-	10.1	Not available
1-9 ชั่วโมง	-	0.2	-	-	0.2	18.5	-	-	1.3	-	-	-	-	20.1	1-9 hours
มี	-	-	-	-	-	0.8	-	-	0.4	-	-	-	-	1.3	Available
ไม่มี	-	0.2	-	-	0.2	17.7	-	-	0.8	-	-	-	-	18.8	Not available
10-19 ชั่วโมง	-	1.5	-	-	1.4	80.5	1.4	0.2	5.2	-	-	-	-	90.2	10-19 hours
มี	-	-	-	-	-	1.8	-	-	-	-	-	-	-	1.8	Available
ไม่มี	-	1.5	-	-	1.4	78.7	1.4	0.2	5.2	-	-	-	-	88.4	Not available
20-29 ชั่วโมง	-	2.2	0.2	0.5	10.8	238.9	11.2	0.2	10.8	-	-	-	-	274.8	20-29 hours
มี	-	-	-	-	-	6.9	-	-	2.5	-	-	-	-	9.4	Available
ไม่มี	1.0	2.2	0.2	0.5	10.8	232.0	11.2	0.2	8.3	-	-	-	-	265.5	Not available
30-34 ชั่วโมง	-	-	-	0.9	16.5	188.8	6.2	1.0	14.1	-	-	-	-	228.6	30-34 hours
มี	-	-	-	-	-	2.1	-	-	-	-	-	-	-	2.1	Available
ไม่มี	1.0	-	-	0.9	16.5	186.7	6.2	1.0	14.1	-	-	-	-	226.5	Not available
35-39 ชั่วโมง	9.5	97.1	14.7	27.1	423	272.0	17.2	2.2	11.8	-	-	-	-	493.8	35-39 hours
มี	-	-	-	-	0.5	3.5	-	-	-	-	-	-	-	4.0	Available
ไม่มี	9.5	97.1	14.7	27.1	418	268.5	17.2	2.2	11.8	-	-	-	-	489.8	Not available
40-49 ชั่วโมง	9.9	42.4	31.1	53.2	230.9	656.9	80.7	58.6	108.2	-	-	-	-	1,271.7	40-49 hours
มี	-	0.9	-	-	-	2.8	-	-	0.6	-	-	-	-	4.3	Available
ไม่มี	9.9	41.4	31.1	53.2	230.9	654.1	80.7	58.6	107.6	-	-	-	-	1,267.4	Not available
50 ชั่วโมงขึ้นไป	12.0	6.2	5.2	5.9	230.6	242.4	42.1	22.1	42.9	-	-	-	-	609.2	50 hours and over
มี	-	-	-	-	-	0.9	-	-	-	-	-	-	-	0.9	Available
ไม่มี	12.0	6.2	5.2	5.9	230.6	241.5	42.1	22.1	42.9	-	-	-	-	608.3	Not available

ไตรมาสที่ 4/2559 : Quarter 4/2016

หน่วยเป็นพัน : in Thousands

ตารางที่ 10 จำนวนผู้จ้างทำ งานตามอุตสาหกรรม จำนวนชั่วโมงทำงานต่อสัปดาห์ การมีเวลาพักผ่อนและต้องทำงานเพิ่มขึ้น ภาคตะวันออกเฉียงเหนือ

TABLE 10 EMPLOYED PERSONS BY INDUSTRY, HOURS WORKED PER WEEK, AVAILABILITY FOR ADDITIONAL WORK, NORTHEASTERN REGION

หน่วยเป็นพัน : In Thousands

จำนวนชั่วโมงทำงาน และ การมีเวลาพักผ่อน และ ข้อต่อการทำงานเพิ่มขึ้น	รวม	อุตสาหกรรม Industry										ทั้งหมด	การมีเวลาพักผ่อนและต้องทำงานเพิ่มขึ้น	HOURS WORKED, AND AVAILABILITY FOR ADDITIONAL WORK
		เกษตรกรรม และ การทำเหมืองแร่	การปลูกพืชสวน เลี้ยงปศุสัตว์ และ การประมง	ไฟฟ้า ก๊าซ และ น้ำร้อน	น้ำประปา	การก่อสร้าง	การขนส่ง และ การสื่อสาร	การขนส่ง และ การสื่อสาร	การขนส่ง และ การสื่อสาร	การขนส่ง และ การสื่อสาร	การขนส่ง และ การสื่อสาร			
รวม	9,439.1	5,164.3	714.6	17.9	33.9	427.3	1,220.4	111.2	456.0	13.5	60.7	60.7	TOTAL	
มี	86.6	72.5	3.1	-	1.9	3.9	1.2	0.5	0.9	0.1	-	-	Available	
ไม่มี	9,352.5	5,091.8	711.5	17.9	33.9	423.4	1,219.2	110.7	455.0	13.4	60.7	60.7	Not available	
มีงานประจำแต่ไม่ได้ทำงาน	47.7	36.2	2.1	-	2.9	2.9	2.0	-	1.5	-	0.3	-	With job not work	
มี	5.2	4.1	0.1	-	0.5	0.5	0.1	-	0.5	-	-	-	Available	
ไม่มี	42.5	32.2	2.0	-	2.4	2.4	1.9	-	1.0	-	0.3	-	Not available	
1-9 ชั่วโมง	40.0	35.6	1.3	-	0.4	0.4	0.7	-	0.4	-	0.1	-	1-9 hours	
มี	2.2	1.7	-	-	-	0.1	-	-	0.1	-	-	-	Available	
ไม่มี	37.8	33.9	1.3	-	0.2	0.2	0.7	-	-	-	0.1	-	Not available	
10-19 ชั่วโมง	217.3	191.6	3.7	-	0.2	4.7	4.0	0.6	1.6	0.6	-	-	10-19 hours	
มี	8.7	7.6	0.1	-	0.8	0.8	-	0.3	-	-	-	-	Available	
ไม่มี	208.5	184.0	3.5	-	0.2	3.9	4.0	0.3	1.6	0.6	-	-	Not available	
20-29 ชั่วโมง	771.7	679.9	23.4	-	0.1	9.6	17.6	2.6	9.9	0.2	0.8	0.8	20-29 hours	
มี	33.8	28.2	2.4	-	-	2.4	-	-	2.4	-	-	-	Available	
ไม่มี	737.9	651.7	21.0	-	0.1	7.2	17.6	2.6	9.9	0.2	0.8	0.8	Not available	
30-34 ชั่วโมง	594.9	502.3	16.9	-	-	13.9	23.2	2.1	15.2	0.3	0.1	0.1	30-34 hours	
มี	10.6	9.8	-	-	-	-	0.2	-	-	-	-	-	Available	
ไม่มี	584.3	492.4	16.9	-	-	13.9	23.0	2.1	15.2	0.3	0.1	0.1	Not available	
35-39 ชั่วโมง	1,521.4	733.0	0.4	-	18.7	10.8	64.6	7.7	42.4	1.1	17.7	17.7	35-39 hours	
มี	10.9	9.8	0.4	-	-	-	-	-	-	-	-	-	Available	
ไม่มี	1,510.5	723.2	0.4	-	18.7	10.8	64.6	7.7	42.4	1.1	17.7	17.7	Not available	
40-49 ชั่วโมง	4,167.7	2,054.2	8.1	-	12.9	284.3	632.1	70.8	228.0	7.5	39.7	39.7	40-49 hours	
มี	11.9	8.3	0.2	-	-	-	0.7	0.2	-	0.1	-	-	Available	
ไม่มี	4,155.8	2,046.0	8.1	-	12.9	284.3	631.4	70.6	228.0	7.4	39.7	39.7	Not available	
50 ชั่วโมงขึ้นไป	2,078.6	931.5	1.7	-	2.0	120.8	476.1	27.4	156.8	3.8	2.1	2.1	50 hours and over	
มี	3.3	3.1	-	-	-	0.1	0.1	-	-	-	-	-	Available	
ไม่มี	2,075.3	928.4	1.7	-	2.0	120.7	475.9	27.4	156.8	3.8	2.1	2.1	Not available	

ตารางที่ 10 จำนวนผู้จ้างที่ จำนวนชั่วโมงทำงานต่อสัปดาห์ การมีเวลาเหลือต่อการทำงานเพิ่มขึ้น ภาคตะวันออกเฉียงเหนือ (ต่อ)

TABLE 10 EMPLOYED PERSONS BY INDUSTRY, HOURS WORKED PER WEEK, AVAILABILITY FOR ADDITIONAL WORK - NORTHEASTERN REGION (Contd.)

ไตรมาสที่ 4/2559 : Quarter 4/2016

หน่วยนับเป็น : In Thousands

จำนวนชั่วโมงทำงาน และ การมีเวลาเหลือต่อการทำงานเพิ่มขึ้น	อุตสาหกรรม (โดย) Industry (Contd.)											HOURS WORKED, AND AVAILABILITY FOR ADDITIONAL WORK
	กิจกรรม อสังหาริมทรัพย์	กิจกรรมทางวิชาชีพ	การบริหารสนับสนุน และเชิงสนับสนุน	การบริหารราชการ	การศึกษา	กิจกรรมสุขภาพ	ศิลปะ ความบันเทิง และนันทนาการ	บริการ ด้านอื่นๆ	งานในครัวเรือน	กิจกรรมนอก	ไม่ทราบ	
	Real estate activities	Professional/technical activities	Administrative support service activities	Public administration defence	Education	Health and social work	Art, entertainment	Other service	Activities of household	Extra-territorial	Unknown	
ยอดรวม	9.5	26.3	44.0	435.2	314.9	150.6	44.7	164.0	20.2	-	-	-
มี	-	-	0.5	1.6	0.7	-	0.5	1.0	0.2	-	-	Available
ไม่มี	9.5	26.3	43.5	433.5	314.3	150.6	44.2	163.1	20.0	-	-	Not available
มีงานประจำแต่ไม่ได้ทำงาน	-	1.0	-	0.2	0.5	0.3	0.1	0.7	-	-	-	With job not work
มี	-	-	-	-	-	-	-	-	-	-	-	Available
ไม่มี	-	1.0	-	0.2	0.5	0.3	0.1	0.7	-	-	-	Not available
1-9 ชั่วโมง	-	-	0.8	0.3	0.2	-	0.1	0.1	-	-	-	1-9 hours
มี	-	-	-	-	-	-	-	-	-	-	-	Available
ไม่มี	-	-	0.8	0.3	0.2	-	0.1	0.1	-	-	-	Not available
10-19 ชั่วโมง	0.2	0.4	1.3	0.8	3.4	0.8	0.8	1.6	1.1	-	-	10-19 hours
มี	-	-	-	-	-	-	-	-	-	-	-	Available
ไม่มี	0.2	0.4	1.3	0.8	3.4	0.8	0.8	1.6	1.1	-	-	Not available
20-29 ชั่วโมง	0.4	1.0	2.1	4.8	6.5	1.4	0.7	10.3	0.2	-	-	20-29 hours
มี	-	-	0.4	0.1	-	-	-	0.4	-	-	-	Available
ไม่มี	0.4	1.0	1.7	4.7	6.5	1.4	0.7	10.0	0.2	-	-	Not available
30-34 ชั่วโมง	1.1	0.3	1.8	2.2	2.1	0.2	3.9	9.0	0.4	-	-	30-34 hours
มี	-	-	-	-	0.2	-	-	0.4	-	-	-	Available
ไม่มี	1.1	0.3	1.8	2.2	2.1	0.2	3.9	8.7	0.4	-	-	Not available
35-39 ชั่วโมง	-	4.4	2.6	267.2	204.2	71.2	6.5	12.6	3.3	-	-	35-39 hours
มี	-	-	-	-	-	-	0.5	-	-	-	-	Available
ไม่มี	-	4.4	2.6	267.2	204.2	71.2	6.0	12.6	3.2	-	-	Not available
40-49 ชั่วโมง	5.9	15.0	30.4	112.7	92.1	45.5	12.7	81.3	7.8	-	-	40-49 hours
มี	-	-	0.1	1.6	0.5	-	-	0.2	-	-	-	Available
ไม่มี	5.9	15.0	30.3	111.1	91.6	45.5	12.7	81.0	7.8	-	-	Not available
50 ชั่วโมงขึ้นไป	2.0	4.2	5.0	47.0	6.0	31.2	19.9	48.3	7.4	-	-	50 hours and over
มี	-	-	-	-	-	-	-	-	-	-	-	Available
ไม่มี	2.0	4.2	5.0	47.0	6.0	31.2	19.9	48.3	7.4	-	-	Not available

ตารางที่ 10. จำนวนผู้มีงานทำ จำแนกตามอุตสาหกรรม จำนวนชั่วโมงทำงานรายสัปดาห์ กรณีศึกษาของเขตภาคตะวันออกเฉียงเหนือ และเพศ ภาคตะวันออกเฉียงเหนือ (ต่อ)

จำนวนผู้มีงานทำ เพศ และ กรณีศึกษาพิเศษ และชั่วโมงทำงานรายสัปดาห์	กิจกรรม ภาคครัวเรือน Real estate activities	กิจกรรมทางเทคนิค Professional/scientific technical activities	การบริหารงาน และสนับสนุน Administrative and support service activities	การบริหารราชการ ส่วนกลาง Public admini- stration defence	การศึกษา Education	อุตสาหกรรม Health and social work	ศิลปะ ความบันเทิง และนันทนาการ Art, entertainment	บริการสังคม Other service	งานในครัวเรือน Activities of household	กิจกรรมนอก อาณาเขต Extra- territorial	ไม่รู้ Unknown	จำนวนผู้มีงานทำ SEX AND ADDITIONAL WORK	
												HOURS WORKED, AVAILABILITY FOR ADDITIONAL WORK	TOTAL (MALE)
รวม	4.2	17.4	16.8	299.8	1200.3	36.1	24.3	81.9	2.4	-	-	-	-
ชาย	5.1	-	0.4	1.1	-	-	-	0.6	-	-	-	-	Available
หญิง	4.2	17.4	16.4	298.7	1200.3	36.1	24.3	81.3	2.4	-	-	-	Not available
ไม่มีงานประจำแบบเต็มเวลา	-	1.0	-	0.1	0.2	0.1	-	0.1	-	-	-	-	With job not work
1-9 ชั่วโมง	-	1.0	-	0.1	0.2	0.1	-	0.1	-	-	-	-	Available
10-19 ชั่วโมง	-	-	-	0.2	-	-	-	-	-	-	-	-	Not available
20-29 ชั่วโมง	-	-	-	0.2	-	-	-	-	-	-	-	-	Available
30-34 ชั่วโมง	0.3	0.5	0.9	3.9	1.3	-	0.8	0.2	0.2	-	-	-	Not available
35-39 ชั่วโมง	0.3	0.5	0.4	3.9	2.4	-	0.7	4.5	0.1	-	-	-	Available
40-49 ชั่วโมง	0.9	0.5	0.8	0.9	2.4	-	0.7	4.0	0.1	-	-	-	Not available
50 ชั่วโมงขึ้นไป	0.9	0.5	0.8	0.9	0.6	0.1	1.8	5.5	-	-	-	-	Not available
รวม	5.4	8.9	27.2	135.3	1946.6	114.5	20.5	82.1	17.8	-	-	-	TOTAL (MALE)
ชาย	5.4	8.9	0.1	0.5	0.7	0.2	0.5	0.4	0.2	-	-	-	Available
หญิง	5.4	8.9	27.1	134.8	1940.0	114.5	20.0	81.7	17.7	-	-	-	Not available
ไม่มีงานประจำแบบเต็มเวลา	-	-	-	0.1	0.3	0.2	0.1	0.6	-	-	-	-	With job not work
1-9 ชั่วโมง	-	-	-	-	-	-	-	-	-	-	-	-	Available
10-19 ชั่วโมง	-	-	-	0.1	0.3	0.2	0.1	0.1	-	-	-	-	Not available
20-29 ชั่วโมง	-	-	-	0.1	0.2	-	-	-	-	-	-	-	Available
30-34 ชั่วโมง	0.2	0.4	1.3	0.1	2.1	0.8	-	1.5	1.0	-	-	-	Not available
35-39 ชั่วโมง	0.2	0.5	1.2	0.9	4.1	1.4	-	1.5	0.1	-	-	-	Available
40-49 ชั่วโมง	0.2	0.5	1.2	0.8	4.1	1.4	-	6.0	0.1	-	-	-	Not available
50 ชั่วโมงขึ้นไป	0.2	0.3	1.0	1.2	1.3	0.1	2.1	3.1	0.4	-	-	-	Available
รวม	3.3	3.7	19.9	33.3	560.0	36.4	6.1	35.6	7.1	-	-	-	TOTAL (FEMALE)
ชาย	3.3	3.7	0.1	0.3	0.5	36.4	6.1	35.6	7.1	-	-	-	Available
หญิง	1.3	1.7	19.8	32.8	555.0	25.4	10.0	28.9	6.4	-	-	-	Not available
ไม่มีงานประจำแบบเต็มเวลา	-	-	-	-	-	-	-	-	-	-	-	-	With job not work
1-9 ชั่วโมง	-	-	-	-	-	-	-	-	-	-	-	-	Available
10-19 ชั่วโมง	-	-	-	-	-	-	-	-	-	-	-	-	Not available
20-29 ชั่วโมง	-	-	-	-	-	-	-	-	-	-	-	-	Available
30-34 ชั่วโมง	-	-	-	-	-	-	-	-	-	-	-	-	Not available
35-39 ชั่วโมง	-	-	-	-	-	-	-	-	-	-	-	-	Available
40-49 ชั่วโมง	-	-	-	-	-	-	-	-	-	-	-	-	Not available
50 ชั่วโมงขึ้นไป	-	-	-	-	-	-	-	-	-	-	-	-	Available
รวม	1.5	1.7	2.3	8.8	1.1	25.4	10.0	28.9	6.4	-	-	-	TOTAL (FEMALE)
ชาย	1.5	1.7	2.3	8.8	1.1	25.4	10.0	28.9	6.4	-	-	-	Available
หญิง	1.5	1.7	-	-	-	-	-	-	-	-	-	-	Not available

หน่วยนับ : 1,000 คน

Source: 42519 - Quarter 4/2016

ตารางที่ 10 จำนวนผู้จ้างงาน จำแนกตามอุตสาหกรรม จำนวนชั่วโมงทำงานต่อสัปดาห์ การเดินทางเพื่อทำงาน และกิจกรรมการจ้างงานเพิ่มเติม เพศและพื้นที่เมือง
 TABLE 10 EMPLOYED PERSONS BY INDUSTRY, HOURS WORKED PER WEEK, AVAILABILITY FOR ADDITIONAL WORK, SEX AND AREA, NORTHEASTERN REGION

จำนวนผู้จ้างงาน เพศ และ กลุ่มอายุที่ทำงานเพิ่มเติม	เกษตรกรรม		การก่อสร้าง	อุตสาหกรรม		การขนส่ง การขนส่งสินค้า Transport, storage	การขนส่งและ การขนส่งสินค้า Transportation and storage	ที่พักแรมและ บริการอาหาร Accommodation and food service	ข้อมูลข่าวสาร และการสื่อสาร Information and communication	บริการเสริมและ การบริการ Financial intermediation	HOURS WORKED, SEX AND AVAILABILITY FOR ADDITIONAL WORK
	รวม	ชาย		หญิง	รวม						
ทั้งหมด (ชาย)	1,482.5	591.7	1.6	101.9	5.1	9.6	251.0	34.6	82.6	6.3	15.0
ชาย	8.1	5.7	-	0.3	-	-	0.1	0.5	0.1	0.1	-
หญิง	1,434.4	586.0	1.6	101.6	5.1	9.6	250.7	34.1	82.5	6.2	15.0
มีงานทำเพิ่มเติม	7.7	6.3	-	-	-	-	0.1	-	0.1	-	-
ชาย	0.9	0.3	-	-	-	-	-	-	-	-	-
หญิง	6.9	6.0	-	-	-	-	0.1	-	0.1	-	-
19 ชั่วโมง	3.0	2.3	-	0.1	-	-	0.2	-	-	-	-
ชาย	0.9	0.7	-	-	-	-	-	-	-	-	-
หญิง	2.2	1.6	-	0.1	-	-	0.2	-	-	-	-
10-19 ชั่วโมง	18.3	14.2	-	0.4	-	0.2	0.3	0.3	0.8	0.6	-
ชาย	1.7	1.3	-	0.1	-	-	-	0.3	-	-	-
หญิง	16.7	12.9	-	0.3	-	0.2	0.3	0.1	0.8	0.6	-
20-29 ชั่วโมง	94.5	80.0	-	2.1	-	-	4.1	1.6	1.5	-	0.3
ชาย	1.9	1.8	-	-	-	-	-	-	-	-	-
หญิง	92.6	78.2	-	2.1	-	-	4.1	1.6	1.5	-	0.3
30-34 ชั่วโมง	66.2	51.3	-	1.4	-	-	2.7	1.1	1.8	-	-
ชาย	0.4	0.4	-	-	-	-	-	-	-	-	-
หญิง	65.9	50.9	-	1.4	-	-	2.7	1.1	1.8	-	-
35-39 ชั่วโมง	226.9	70.2	-	6.7	1.9	6.9	12.5	4.1	6.0	0.6	0.1
ชาย	1.0	1.0	-	-	-	-	-	-	-	-	-
หญิง	226.0	69.3	-	6.7	1.9	6.9	12.5	4.1	6.0	0.6	0.1
40-49 ชั่วโมง	688.7	260.8	0.7	64.4	3.1	2.3	145.4	19.7	46.7	3.9	10.3
ชาย	1.0	0.0	-	0.2	-	-	0.2	0.2	-	0.1	-
หญิง	687.7	260.8	0.7	64.2	3.1	2.3	145.3	19.4	46.7	3.8	10.3
50 ชั่วโมงขึ้นไป	337.0	126.7	0.8	26.8	0.1	0.2	89.3	7.8	25.7	1.2	0.2
ชาย	0.5	0.2	-	-	-	-	0.1	-	-	-	-
หญิง	336.6	126.5	0.8	26.8	0.1	0.2	89.2	7.8	25.7	1.2	0.2

หน่วยนับ: ใน Thousands

ตารางที่ 10 จำนวนผู้จ้างทำ งานตามอุตสาหกรรม จำนวนชั่วโมงทำงานต่อสัปดาห์ กรณีว่างงานเฉลี่ยต่อสัปดาห์ตามพื้นที่ จังหวัดและเขตปกครอง ภาคตะวันออกเฉียงเหนือ (ต่อ)

TABLE 10 EMPLOYED PERSONS BY INDUSTRY, HOURS WORKED PER WEEK, AVAILABILITY FOR ADDITIONAL WORK, SEX AND AREA, NORTHEASTERN REGION (Contd.)

จำนวนชั่วโมงทำงาน เพศ และ กรณีว่างงานเฉลี่ยต่อสัปดาห์ตามพื้นที่	อุตสาหกรรม (Industry)										รวม		HOURS WORKED, SEX AND AVAILABILITY FOR ADDITIONAL WORK TOTAL (FEMALE)	
	เกษตรกรรม และการประมง Agriculture and Fisheries	การทำเหมืองแร่ และโลหกรรม Mining and Metallurgy	การผลิต Manufacturing	ไฟฟ้า ก๊าซ และน้ำร้อน Electricity and Heat	การจ่ายน้ำ และน้ำเสีย Water supply and Sewerage	ก่อสร้าง Construction	การขนส่ง การสื่อสาร และโทรคมนาคม Transport, storage, communication and information	การขนส่งและ การเก็บรักษา Transportation and Storage	ที่พักและ บริการที่พัก Accommodation and food service	ข้อมูลข่าวสาร และโทรคมนาคม Information and communication	บริการ Intermediation	รวม		
												Total		(FEMALE)
ทั้งหมด (รวม)	403.4	0.3	121.3	1.6	2.6	12.5	248.1	1.9	131.4	2.5	16.5	-	-	
หญิง	2.1	-	1.3	-	-	-	0.3	-	0.4	-	-	-	Available	
ชาย	401.3	0.3	120.1	1.6	2.6	12.5	247.7	1.9	131.0	2.5	16.5	-	Not available	
ว่างงานเฉลี่ยต่อสัปดาห์ตามพื้นที่	2.7	-	0.5	-	-	-	0.7	-	0.4	-	-	-	With job not work	
หญิง	-	-	0.1	-	-	-	0.1	-	0.4	-	-	-	Available	
ชาย	2.7	-	0.4	-	-	-	0.6	-	-	-	-	-	Not available	
1-9 ชั่วโมง	3.1	-	0.1	-	-	-	0.3	-	-	-	-	-	1-9 hours	
หญิง	0.1	-	-	-	-	-	-	-	-	-	-	-	Available	
ชาย	3.0	-	0.1	-	-	-	0.3	-	-	-	-	-	Not available	
10-19 ชั่วโมง	10.6	-	1.3	-	-	-	0.8	-	0.5	-	-	-	10-19 hours	
หญิง	0.5	-	0.1	-	-	-	-	-	-	-	-	-	Available	
ชาย	10.2	-	1.3	-	-	-	0.8	-	0.5	-	-	-	Not available	
20-29 ชั่วโมง	70.7	-	6.8	-	-	0.4	6.6	0.1	3.6	0.2	-	-	20-29 hours	
หญิง	1.0	-	1.1	-	-	-	-	-	-	-	-	-	Available	
ชาย	69.7	-	5.7	-	-	0.4	6.6	0.1	3.6	0.2	-	-	Not available	
30-34 ชั่วโมง	40.6	-	5.1	-	-	0.1	6.3	0.1	2.2	-	-	-	30-34 hours	
หญิง	-	-	-	-	-	-	0.2	-	-	-	-	-	Available	
ชาย	40.6	-	5.1	-	-	0.1	6.1	0.1	2.2	-	-	-	Not available	
35-39 ชั่วโมง	52.5	-	11.3	0.9	2.3	0.5	17.1	0.1	12.5	0.4	4.1	-	35-39 hours	
หญิง	0.5	-	-	-	-	-	-	-	-	-	-	-	Available	
ชาย	52.0	-	11.3	0.9	2.3	0.5	17.1	0.1	12.5	0.4	4.1	-	Not available	
40-49 ชั่วโมง	168.6	0.3	69.5	0.7	0.3	9.2	124.8	1.4	71.3	1.7	11.1	-	40-49 hours	
หญิง	0.0	-	-	-	-	-	-	-	-	-	-	-	Available	
ชาย	168.5	0.3	69.5	0.7	0.3	9.2	124.8	1.4	71.3	1.7	11.1	-	Not available	
50 ชั่วโมงขึ้นไป	55.4	-	26.8	-	-	2.3	91.6	0.3	41.0	0.2	0.8	-	50 hours and over	
หญิง	-	-	-	-	-	-	-	-	-	-	-	-	Available	
ชาย	55.4	-	26.8	-	-	2.3	91.6	0.3	41.0	0.2	0.8	-	Not available	

ตารางที่ 10 จำนวนผู้จ้างทำ งานตามอุตสาหกรรม จำนวนชั่วโมงทำงานต่อสัปดาห์ การมีงานอดิเรกและสิ่งเสริมงานเพิ่มขึ้น เพศ และเขตการปกครอง ภาคตะวันออกเฉียงเหนือ (ต่อ)

จำนวนชั่วโมงทำงาน เพศ และ การมีงานอดิเรก และสิ่งเสริมงานเพิ่มขึ้น	กรุงเทพมหานคร MUNICIPAL AREA											HOURS WORKED, SEX AND AVAILABILITY FOR ADDITIONAL WORK
	กิจกรรม อสังหาริมทรัพย์ Real estate activities	กิจกรรมทางวิชาชีพ และเทคนิค Professional/scientific activities	การบริหารงาน และสนับสนุน Administrative and support services activities	การบริการราชการ และกิจการ Public admini- stration	การศึกษา Education	การดูแลสุขภาพ และสังคม Health and social work	ศิลปะ ความบันเทิง และนันทนาการ Art, entertainment	บริการอื่น ๆ Other service	งานในครัวเรือน Household Activities of	กิจกรรมนอก เขต Extra- territorial	ไม่ทราบ Unknown	
ทั้งหมด (รวม)	3.8	5.1	64.2	71.1	57.5	4.2	48.8	9.0	-	-	-	TOTAL (FEMALE)
♀	-	-	0.1	0.2	-	-	0.4	0.2	-	-	-	Available
♂	3.8	5.1	10.8	70.9	57.5	4.2	48.4	8.9	-	-	-	Not available
1-9 ชั่วโมง	-	-	-	0.3	0.2	0.1	-	-	-	-	-	Not available With job not work
♀	-	-	-	-	-	-	-	-	-	-	-	Available
♂	-	-	0.1	0.3	0.2	0.1	-	-	-	-	-	Not available 1-9 hours
10-19 ชั่วโมง	-	-	-	-	-	-	-	-	-	-	-	Available
♀	-	-	-	-	-	-	-	-	-	-	-	Not available 10-19 hours
♂	0.2	0.4	-	0.6	0.3	-	0.1	0.5	-	-	-	Available
20-29 ชั่วโมง	-	-	-	-	-	-	-	-	-	-	-	Not available 20-29 hours
♀	0.2	0.4	-	0.6	0.3	-	-	-	-	-	-	Available
♂	0.2	0.5	-	2.2	0.7	-	0.4	0.1	-	-	-	Not available 30-34 hours
30-34 ชั่วโมง	-	-	-	-	-	-	-	-	-	-	-	Available
♀	0.2	0.5	0.1	1.1	0.1	-	0.4	0.1	-	-	-	Not available
♂	0.2	0.3	0.1	0.9	0.1	-	0.6	0.4	-	-	-	Available
35-39 ชั่วโมง	-	-	0.7	49.6	20.9	0.2	4.1	2.7	-	-	-	Not available 35-39 hours
♀	-	-	-	-	-	-	-	0.2	-	-	-	Available
♂	-	-	0.7	49.6	20.9	0.2	4.1	2.5	-	-	-	Not available
40-49 ชั่วโมง	2.7	1.5	8.2	16.8	18.6	2.4	20.5	3.0	-	-	-	Not available 40-49 hours
♀	-	-	0.1	-	-	-	-	-	-	-	-	Available
♂	2.7	1.5	8.1	16.8	18.6	2.4	20.5	3.0	-	-	-	Not available
50 ชั่วโมงขึ้นไป	0.6	1.1	1.9	0.5	16.8	1.5	14.6	2.3	-	-	-	Not available 50 hours and over
♀	-	-	-	-	-	-	-	-	-	-	-	Available
♂	0.6	1.1	1.9	0.5	16.8	1.5	14.6	2.3	-	-	-	Not available

หน่วยนับเป็น 1,000 คน

ตารางที่ 10 จำนวนผู้จ้างทำ งานภาคอุตสาหกรรม จำนวนผู้จ้างงานต่อสัปดาห์ การมีสถานที่ยอดผลิตต่อจำนวนผู้จ้างทำ งาน และเขตภาคกลาง ภาคตะวันออกเฉียงเหนือ (ต่อ)

TABLE 10 EMPLOYED PERSONS BY INDUSTRY, HOURS WORKED PER WEEK, AVAILABILITY FOR ADDITIONAL WORK, SEX AND AREA, NORTHEASTERN REGION (Contd.)

จำนวนผู้จ้างทำ งานในหน่วยพันคน

จำนวนผู้จ้างทำ งาน และ การมีสถานที่ยอดผลิตต่อจำนวนผู้จ้างทำ งาน	รวม	อุตสาหกรรม										กิจการค้าและ การบริการ	กิจการการค้าและ การบริการ	กิจการการค้าและ การบริการ	TOTAL (MALE)	HOURS WORKED, SEX AND AVAILABILITY FOR ADDITIONAL WORK	
		การเกษตร	เหมืองแร่	การถลุง	ไฟฟ้า	น้ำประปา	น้ำเสีย	การก่อสร้าง	อุตสาหกรรม	การขนส่ง	การขนส่ง						การขนส่ง
รวม	3,788.3	2,404.4	8.2	227.7	11.2	15.5	280.2	330.2	65.1	64.1	1.8	14.7	14.7	14.7	14.7	14.7	14.7
ชาย	48.6	41.5	-	1.6	-	-	3.1	0.6	-	-	-	-	-	-	-	-	-
หญิง	3,739.8	2,362.9	8.2	226.1	11.2	15.5	277.1	329.7	65.1	64.1	1.8	14.7	14.7	14.7	14.7	14.7	14.7
มีงานประจำไม่เต็มเวลา	23.4	18.7	-	1.6	-	-	2.0	-	-	-	-	-	-	-	-	-	-
ชาย	2.4	2.4	-	-	-	-	-	-	-	-	-	-	-	-	-	-	-
หญิง	20.9	16.3	-	1.6	-	-	2.0	-	-	-	-	-	-	-	-	-	-
1-9 ชั่วโมง	13.7	12.5	-	1.1	-	-	-	-	-	-	-	-	-	-	-	-	-
ชาย	-	-	-	-	-	-	-	-	-	-	-	-	-	-	-	-	-
หญิง	13.7	12.5	-	1.1	-	-	-	-	-	-	-	-	-	-	-	-	-
10-19 ชั่วโมง	93.5	86.2	-	0.6	-	-	3.0	1.5	-	-	-	-	-	-	-	-	-
ชาย	4.7	4.0	-	-	-	-	0.8	-	-	-	-	-	-	-	-	-	-
หญิง	88.8	82.2	-	0.6	-	-	2.3	1.5	-	-	-	-	-	-	-	-	-
20-29 ชั่วโมง	306.9	283.7	-	4.0	-	0.1	6.6	2.0	0.9	2.0	-	-	-	-	-	-	-
ชาย	20.4	16.0	-	1.3	-	-	2.4	-	-	-	-	-	-	-	-	-	-
หญิง	288.5	267.6	-	2.8	-	0.1	4.2	2.0	0.9	2.0	-	-	-	-	-	-	-
30-34 ชั่วโมง	262.6	213.1	-	3.9	-	-	9.1	3.8	0.7	4.0	0.3	-	-	-	-	-	-
ชาย	7.4	7.4	-	-	-	-	-	-	-	-	-	-	-	-	-	-	-
หญิง	255.2	205.8	-	3.9	-	-	9.1	3.8	0.7	4.0	0.3	-	-	-	-	-	-
35-39 ชั่วโมง	573.8	338.0	0.4	10.4	3.6	7.8	7.1	16.4	3.3	4.2	-	6.4	6.4	6.4	6.4	6.4	6.4
ชาย	5.3	4.9	-	0.4	-	-	-	-	-	-	-	-	-	-	-	-	-
หญิง	568.5	333.1	0.4	10.0	3.6	7.8	7.1	16.4	3.3	4.2	-	6.4	6.4	6.4	6.4	6.4	6.4
40-49 ชั่วโมง	1,661.9	932.5	7.0	148.0	6.1	7.0	166.3	183.0	41.3	26.3	-	7.7	7.7	7.7	7.7	7.7	7.7
ชาย	6.4	4.8	-	-	-	-	-	0.6	-	-	-	-	-	-	-	-	-
หญิง	1,655.4	947.7	7.0	148.0	6.1	7.0	166.3	182.5	41.3	26.3	-	7.7	7.7	7.7	7.7	7.7	7.7
50 ชั่วโมงขึ้นไป	870.6	499.8	0.8	58.2	1.5	0.7	86.1	123.6	18.8	27.7	1.5	0.7	0.7	0.7	0.7	0.7	0.7
ชาย	2.0	2.0	-	-	-	-	-	-	-	-	-	-	-	-	-	-	-
หญิง	868.7	497.8	0.8	58.2	1.5	0.7	86.1	123.6	18.8	27.7	1.5	0.7	0.7	0.7	0.7	0.7	0.7

ตารางที่ 10 จำนวนผู้จ้างงาน จำนวนคนอุตสาหกรรม จำนวนชั่วโมงทำงานต่อสัปดาห์ การมีงานอดิเรกและอุตสาหกรรมที่ทำงานเพิ่มขึ้น เขตและเขตเมืองภาคตะวันออกเฉียงเหนือ (ต่อ)

TABLE 10 EMPLOYED PERSONS BY INDUSTRY, HOURS WORKED PER WEEK, OCCASIONAL WORK, SEX AND AREA, NORTHEASTERN REGION (Contd.)

หน่วยนับเป็น : In Thousands

จำนวนผู้จ้างงาน เพศ และ กลุ่มอายุที่ทำงาน	อุตสาหกรรม NON-MUNICIPAL AREA										กิจกรรมทางเศรษฐกิจ และอุตสาหกรรม การบริการ	TOTAL (FEMALE)
	รวม	เกษตรกรรม และปศุสัตว์	เหมืองแร่ และเหมืองหิน	การผลิต และอุตสาหกรรม	ไฟฟ้า ก๊าซ และความร้อน	การจำหน่ายสินค้า และของใช้	การก่อสร้าง	การขนส่ง และโทรคมนาคม	การขนส่งและ การเก็บของ	ที่พักแคะ และบริการอาหาร		
Total	2,999.8	1,744.8	-	263.7	-	6.2	35.5	385.1	9.6	177.9	2.9	14.5
ชาย	25.0	23.2	-	-	-	-	-	-	-	0.4	-	-
หญิง	2,974.8	1,741.6	-	263.7	-	6.2	35.5	385.1	9.6	177.4	2.9	14.5
ผู้ว่างงานและผู้หางาน	11.5	8.6	-	-	-	-	-	1.2	-	1.0	-	-
ชาย	1.4	1.4	-	-	-	-	-	-	-	-	-	-
หญิง	10.1	7.2	-	-	-	-	-	1.2	-	1.0	-	-
1-9 ชั่วโมง	20.1	18.5	-	-	-	-	-	0.2	-	0.4	-	-
ชาย	1.3	0.8	-	-	-	-	-	-	-	0.4	-	-
หญิง	18.8	17.7	-	-	-	-	-	0.2	-	-	-	-
10-19 ชั่วโมง	90.2	80.5	-	1.4	-	-	1.2	1.5	0.2	0.3	-	-
ชาย	1.8	1.8	-	-	-	-	-	-	-	-	-	-
หญิง	88.4	78.7	-	1.4	-	-	1.2	1.5	0.2	0.3	-	-
20-29 ชั่วโมง	274.8	245.6	-	10.5	-	-	1.2	5.0	-	2.8	-	0.5
ชาย	9.4	9.4	-	-	-	-	-	-	-	-	-	-
หญิง	265.5	236.2	-	10.5	-	-	1.2	5.0	-	2.8	-	0.5
30-34 ชั่วโมง	228.6	197.3	-	6.5	-	-	2.0	8.1	0.3	7.3	-	-
ชาย	2.1	2.1	-	-	-	-	-	-	-	-	-	-
หญิง	226.5	195.2	-	6.5	-	-	2.0	8.1	0.3	7.3	-	-
35-39 ชั่วโมง	493.8	272.4	-	18.2	-	1.7	0.6	18.6	0.2	19.8	-	2.9
ชาย	4.0	3.5	-	-	-	-	-	-	-	-	-	-
หญิง	489.8	268.9	-	18.2	-	1.7	0.6	18.6	0.2	19.8	-	2.9
40-49 ชั่วโมง	1,271.7	692.3	-	154.9	-	3.3	22.8	178.9	8.4	83.9	1.9	10.7
ชาย	4.3	3.4	-	-	-	-	-	-	-	-	-	-
หญิง	1,267.4	688.9	-	154.9	-	3.3	22.8	178.9	8.4	83.9	1.9	10.7
50 ชั่วโมงขึ้นไป	609.2	289.6	-	72.2	-	1.2	7.7	171.6	0.4	62.5	1.0	0.4
ชาย	0.9	0.9	-	-	-	-	-	-	-	-	-	-
หญิง	608.3	288.7	-	72.2	-	1.2	7.7	171.6	0.4	62.5	1.0	0.4

ตารางที่ 10 จำนวนผู้จ้างทำ งานเฉพาะอุตสาหกรรม จำนวนผู้จ้างงานโดยภาค การมีงานทำโดยเขตการจ้างงานพื้นที่ เพศ และเขตภาคกลาง ภาคตะวันออกเฉียงเหนือ (ต่อ)
TABLE 10 EMPLOYED PERSONS BY INDUSTRY, HOURS WORKED PER WEEK, AVAILABILITY FOR ADDITIONAL WORK, SEX AND AREA, NORTHEASTERN REGION (Contd.)

จำนวนผู้จ้างงาน Total employees	กิจกรรม อสังหาริมทรัพย์ Real estate activities	กิจกรรมทางอาชีพ / วิชาชีพเทคนิค Professional/scientific technical activities	การบริหารงาน และสนับสนุน Administrative and support services activities	การบริหารราชการ / รัฐบาล Public administration	การศึกษา Education	อุตสาหกรรม (M)			บริการ / ครัวเรือน Other service Activities of household	กิจกรรม / ภูมิภาค Extra- territorial	ไม่ทราบ Unknown	HOURS WORKED, SEX AND AVAILABILITY FOR ADDITIONAL WORK
						การดูแลสุขภาพ และสังคม Health and social work	ศิลปะ ความบันเทิง และนันทนาการ Art, entertainment and recreation	การบริการ / ครัวเรือน Other service Activities of household				
2.6	10.7	9.5	192.9	75.2	13.8	14.9	44.8	0.9	-	-	TOTAL (MALE)	
5	-	0.4	1.0	-	-	-	0.4	-	-	-	Available	
2.6	10.7	9.1	191.9	75.2	13.8	14.9	44.5	0.9	-	-	Not available	
-	1.0	-	-	0.2	-	-	-	-	-	-	With job not work	
-	1.0	-	-	0.2	-	-	-	-	-	-	Available	
-	-	-	0.2	-	-	-	-	-	-	-	Not available	
-	-	-	0.2	-	-	-	-	-	-	-	Available	
-	-	-	0.2	-	-	-	-	-	-	-	Not available	
-	-	-	0.6	1.1	-	0.4	0.2	-	-	-	10-19 hours	
-	-	-	-	-	-	-	-	-	-	-	Available	
-	-	-	0.6	1.1	-	0.4	0.2	-	-	-	Not available	
-	-	0.4	2.8	1.9	-	0.7	3.8	-	-	-	20-29 hours	
-	-	0.4	-	-	-	-	0.4	-	-	-	Available	
-	-	-	2.8	1.9	-	0.7	3.5	-	-	-	Not available	
0.8	-	0.4	0.4	0.3	-	1.8	4.0	-	-	-	30-34 hours	
-	-	-	-	-	-	-	-	-	-	-	Available	
0.8	-	0.4	0.4	0.3	-	1.8	4.0	-	-	-	Not available	
-	1.3	1.0	108.6	50.0	8.7	2.7	4.1	-	-	-	35-39 hours	
-	-	-	-	-	-	-	-	-	-	-	Available	
-	1.3	1.0	108.6	50.0	8.7	2.7	4.1	-	-	-	Not available	
1.7	7.3	6.6	51.9	18.8	2.9	3.2	24.4	-	-	-	40-49 hours	
-	-	-	1.0	-	-	-	-	-	-	-	Available	
1.7	7.3	6.6	50.8	18.8	2.9	3.2	24.4	-	-	-	Not available	
-	1.2	1.2	28.5	3.0	2.2	6.1	8.3	0.9	-	-	50 hours and over	
-	-	-	-	-	-	-	-	-	-	-	Available	
-	1.2	1.2	28.5	3.0	2.2	6.1	8.3	0.9	-	-	Not available	

ตารางที่ 10 จำนวนผู้จ้างทำ งานนอกเวลาโดยอุตสาหกรรม จำนวนชั่วโมงทำงานต่อสัปดาห์ การมีเวลาว่างเพื่อรอการจ้างงานเพิ่มขึ้น เพช และเขตภาคกลาง ภาคตะวันออกเฉียงเหนือ (ต่อ)
 TABLE 10 EMPLOYED PERSONS BY INDUSTRY, HOURS WORKED PER WEEK, AVAILABILITY FOR ADDITIONAL WORK, SEX AND AREA, NORTHEASTERN REGION (Contd.)

จำนวนผู้จ้างงาน เพช และ การมีเวลาว่างเพื่อรอการจ้างงานเพิ่มเติม	ภาคตะวันออกเฉียงเหนือ (ต่อ)											HOURS WORKED, SEX AND AVAILABILITY FOR ADDITIONAL WORK
	กิจกรรม อสังหาริมทรัพย์	กิจกรรมทางวิทยาศาสตร์และเทคโนโลยี	การบริหารงาน และบริการสาธารณะ	การบริหารราชการ ینگบริการสาธารณะ	การศึกษา	สุขภาพ และสังคม	สุขภาพ และสังคม	ศิลปะ ความบันเทิง และนันทนาการ	บริการที่อื่น	งานในครัวเรือน	กิจกรรมของ สภามณฑล	
	Real estate activities	Professional, scientific, technical activities and support service activities	Administrative and support service activities	Public administration	Education	Health and social work	Art, entertainment and recreation	Other service	Activities of household	Extra-territorial	Unknown	TOTAL (FEMALE)
1.6	3.8	16.4	71.1	123.6	57.0	16.3	41.3	8.8	-	-	-	Available
1.6	3.8	16.4	70.6	123.1	57.0	15.8	41.3	8.8	-	-	-	Not available
-	-	-	-	-	-	-	0.6	-	-	-	-	Not available
-	-	-	-	-	-	-	0.6	-	-	-	-	Available
-	-	0.8	-	0.2	-	-	-	-	-	-	-	Not available
-	-	-	-	-	-	-	-	-	-	-	-	1.9 hours
-	-	0.8	-	-	-	-	-	-	-	-	-	Available
-	-	0.8	-	0.2	-	-	-	-	-	-	-	Not available
-	-	1.3	-	1.5	-	-	1.4	0.5	-	-	-	10-19 hours
-	-	-	-	-	-	-	-	-	-	-	-	Available
-	-	1.3	-	1.5	-	-	1.4	0.5	-	-	-	Not available
-	-	1.2	-	1.9	-	-	5.6	-	-	-	-	20-29 hours
-	-	-	-	-	-	-	-	-	-	-	-	Available
-	-	1.2	-	1.9	-	-	5.6	-	-	-	-	Not available
-	-	0.9	-	0.4	-	2.1	2.6	-	-	-	-	30-34 hours
-	-	-	-	-	-	-	-	-	-	-	-	Available
-	-	0.9	-	0.4	-	2.1	2.6	-	-	-	-	Not available
-	-	1.0	-	79.9	29.5	2.0	1.8	0.2	-	-	-	35-39 hours
-	-	-	-	45.1	-	-	-	-	-	-	-	Available
-	-	1.0	-	79.9	29.5	1.5	1.8	0.2	-	-	-	Not available
0.7	2.2	11.7	20.2	39.2	17.8	3.7	15.1	4.1	-	-	-	40-49 hours
-	-	-	-	0.5	-	-	-	-	-	-	-	Available
0.7	2.2	11.7	19.8	38.7	17.8	3.7	15.1	4.1	-	-	-	Not available
0.9	0.6	0.4	4.7	0.6	8.6	8.5	14.3	4.1	-	-	-	50 hours and over
-	-	-	-	-	-	-	-	-	-	-	-	Available
0.9	0.6	0.4	4.7	0.6	8.6	8.5	14.3	4.1	-	-	-	Not available

ตารางที่ 11 จำนวนผู้มีงานทำ จำแนกตามสถานภาพการทำงาน จำนวนชั่วโมงทำงานต่อสัปดาห์ การมีเวลาเหลือพอและต้องการทำงานเพิ่มขึ้น ภาคตะวันออกเฉียงเหนือ
 TABLE 11 EMPLOYED PERSONS BY WORK STATUS, HOURS WORKED PER WEEK, AVAILABILITY FOR ADDITIONAL WORK, NORTHEASTERN REGION

ไตรมาสที่ 4/2559 : Quarter 4/2016

หน่วยเป็นพัน : In Thousands

จำนวนชั่วโมงทำงาน และ การมีเวลาเหลือพอ และต้องการทำงานเพิ่มขึ้น	สถานภาพการทำงาน Work Status							รวม	การรวมกลุ่ม Members of Producers' Cooperatives	HOURS WORKED, AND AVAILABILITY FOR ADDITIONAL WORK
	นายจ้าง Employer	ลูกจ้างรัฐบาล Government Employee	ลูกจ้างเอกชน Private Employee	ทำงานส่วนตัว Own Account Worker	ช่วยธุรกิจ ครอบครัว Unpaid Family Worker					
Total	Employer	Government Employee	Private Employee	Own Account Worker	Unpaid Family Worker			Members of Producers' Cooperatives	TOTAL	
ยอดรวม	121.6	945.0	1,842.9	4,047.8	2,460.8			21.1	21.1	
มี	0.4	2.5	18.4	44.7	20.7			-	Available	
ไม่มี	121.2	942.5	1,824.6	4,003.1	2,440.1			21.1	Not available	
มีงานประจำงานไม่ได้ทำงาน	0.4	0.9	6.5	39.9	-			-	With job not work	
มี	0.3	-	0.3	4.7	-			-	Available	
ไม่มี	0.1	0.9	6.2	35.3	-			-	Not available	
1-9 ชั่วโมง	-	0.5	3.4	23.4	12.7			-	1-9 hours	
มี	-	-	0.9	1.2	0.1			-	Available	
ไม่มี	-	0.5	2.5	22.2	12.6			-	Not available	
10-19 ชั่วโมง	1.0	4.4	18.0	120.5	73.3			-	10-19 hours	
มี	-	-	1.5	3.1	4.2			-	Available	
ไม่มี	1.0	4.4	16.5	117.4	69.2			-	Not available	
20-29 ชั่วโมง	2.8	13.9	54.4	420.2	280.4			-	20-29 hours	
มี	0.1	0.1	9.1	16.4	8.2			-	Available	
ไม่มี	2.7	13.7	45.4	403.9	272.2			-	Not available	
30-34 ชั่วโมง	5.1	4.2	53.0	301.7	230.0			0.9	30-34 hours	
มี	-	0.2	0.8	7.3	2.3			-	Available	
ไม่มี	5.1	4.0	52.2	294.4	227.7			0.9	Not available	
35-39 ชั่วโมง	9.3	572.0	76.3	503.7	359.9			0.3	35-39 hours	
มี	-	-	1.0	6.6	3.2			-	Available	
ไม่มี	9.3	572.0	75.3	497.0	356.6			0.3	Not available	
40-49 ชั่วโมง	56.1	264.6	1,252.1	1,535.5	1,047.0			12.4	40-49 hours	
มี	-	2.1	3.5	4.7	1.6			-	Available	
ไม่มี	56.1	262.5	1,248.7	1,530.8	1,045.4			12.4	Not available	
50 ชั่วโมงขึ้นไป	46.9	84.4	379.3	1,102.8	457.7			7.5	50 hours and over	
มี	-	-	1.4	0.7	1.2			-	Available	
ไม่มี	46.9	84.4	377.9	1,102.2	456.5			7.5	Not available	

ตารางที่ 11 จำนวนผู้จ้างทำ งานตามสถานภาพการทำงาน จำนวนชั่วโมงทำงานต่อสัปดาห์ การมีเวลาเหลือต่อสัปดาห์การทำงานเพิ่มขึ้น และเพศ ภาคตะวันออกเฉียงเหนือ
 TABLE 11 EMPLOYED PERSONS BY WORK STATUS, HOURS WORKED PER WEEK, AVAILABILITY FOR ADDITIONAL WORK AND SEX, NORTHEASTERN REGION

หน่วยนับ: In Thousands

จำนวนชั่วโมงทำงาน เพศ และ การมีเวลาเหลือ ต่อสัปดาห์การทำงานเพิ่มขึ้น	สถานภาพการทำงาน Work Status							การรวมกลุ่ม Members of Producers' Cooperatives	HOURS WORKED, SEX AND AVAILABILITY FOR ADDITIONAL WORK
	รวม Total	นายจ้าง Employer	รัฐ Government Employee	เอกชน Private Employee	มีบัญชี Own Account Worker	ครอบครัว Unpaid Family Worker	เกษตรกร Members of Producers' Cooperatives		
ชาย	5,230.8	93.4	501.1	1,084.5	2,626.6	907.6	17.6	MALE	
มี	56.6	0.3	1.3	10.7	33.9	10.5	-	Available	
ไม่มี	5,174.2	93.2	499.8	1,073.8	2,592.7	897.1	17.6	Not available	
มีงานประจำเต็มไ้ทำงาน	31.1	0.4	0.3	4.2	26.3	-	-	With job not work	
มี	3.3	0.3	-	0.1	2.9	-	-	Available	
ไม่มี	27.8	0.1	0.3	4.1	23.4	-	-	Not available	
1-9 ชั่วโมง	16.8	-	0.2	1.8	11.5	3.3	-	1-9 hours	
มี	0.9	-	-	0.4	0.4	-	-	Available	
ไม่มี	15.9	-	0.2	1.4	11.1	3.3	-	Not available	
10-19 ชั่วโมง	111.8	0.3	2.2	9.8	65.2	34.4	-	10-19 hours	
มี	6.4	-	-	0.9	2.3	3.2	-	Available	
ไม่มี	105.4	0.3	2.2	8.8	62.9	31.2	-	Not available	
20-29 ชั่วโมง	403.4	2.0	6.6	28.2	266.6	100.2	-	20-29 hours	
มี	22.3	-	0.1	5.9	13.2	3.1	-	Available	
ไม่มี	381.2	2.0	6.5	22.2	253.4	97.1	-	Not available	
30-34 ชั่วโมง	308.9	1.5	1.7	30.7	196.2	77.9	0.9	30-34 hours	
มี	7.8	-	-	0.3	6.0	1.5	-	Available	
ไม่มี	301.1	1.5	1.7	30.5	190.2	76.3	0.9	Not available	
35-39 ชั่วโมง	800.7	6.0	298.0	44.2	328.8	123.4	0.3	35-39 hours	
มี	6.2	-	-	0.8	4.8	0.6	-	Available	
ไม่มี	794.5	6.0	298.0	43.4	324.0	122.8	0.3	Not available	
40-49 ชั่วโมง	2,350.6	49.0	141.5	735.4	1,022.0	391.8	11.0	40-49 hours	
มี	7.5	-	1.2	1.7	3.6	0.9	-	Available	
ไม่มี	2,343.1	49.0	140.3	733.7	1,018.3	390.9	11.0	Not available	
50 ชั่วโมงขึ้นไป	1,207.6	34.3	50.7	230.3	710.1	176.7	5.5	50 hours and over	
มี	2.4	-	-	0.6	0.7	1.2	-	Available	
ไม่มี	1,205.2	34.3	50.7	229.7	709.4	175.6	5.5	Not available	
หญิง	4,208.3	28.1	443.9	758.4	1,421.2	1,553.3	3.5	FEMALE	
มี	30.0	0.1	1.2	7.6	10.8	10.3	-	Available	
ไม่มี	4,178.4	28.0	442.7	750.8	1,410.4	1,543.0	3.5	Not available	
มีงานประจำเต็มไ้ทำงาน	16.6	0.1	0.6	2.3	13.6	-	-	With job not work	
มี	1.9	-	-	0.2	1.8	-	-	Available	
ไม่มี	14.7	0.1	0.6	2.2	11.9	-	-	Not available	
1-9 ชั่วโมง	23.2	-	0.3	1.6	11.9	9.4	-	1-9 hours	
มี	1.4	-	-	0.4	0.8	0.1	-	Available	
ไม่มี	21.8	-	0.3	1.2	11.1	9.3	-	Not available	
10-19 ชั่วโมง	105.5	0.8	2.3	8.2	55.3	38.9	-	10-19 hours	
มี	2.4	-	-	0.5	0.8	1.0	-	Available	
ไม่มี	103.1	0.8	2.3	7.7	54.5	37.9	-	Not available	
20-29 ชั่วโมง	368.3	0.8	7.3	26.3	153.7	180.2	-	20-29 hours	
มี	11.5	0.1	0.1	3.1	3.2	5.1	-	Available	
ไม่มี	356.7	0.8	7.2	23.2	150.5	175.1	-	Not available	
30-34 ชั่วโมง	286.1	3.6	2.6	22.2	105.6	152.1	-	30-34 hours	
มี	2.8	-	0.2	0.6	1.3	0.8	-	Available	
ไม่มี	283.2	3.6	2.3	21.7	104.2	151.4	-	Not available	
35-39 ชั่วโมง	720.7	3.3	274.0	32.1	174.8	236.5	-	35-39 hours	
มี	4.6	-	-	0.2	1.8	2.7	-	Available	
ไม่มี	716.1	3.3	274.0	31.9	173.0	233.8	-	Not available	
40-49 ชั่วโมง	1,817.1	7.1	123.1	516.7	513.6	655.2	1.4	40-49 hours	
มี	4.5	-	0.9	1.8	1.1	0.7	-	Available	
ไม่มี	1,812.7	7.1	122.2	515.0	512.5	654.5	1.4	Not available	
50 ชั่วโมงขึ้นไป	870.9	12.5	33.7	149.0	392.7	281.0	2.1	50 hours and over	
มี	0.9	-	-	0.9	-	-	-	Available	
ไม่มี	870.1	12.5	33.7	148.1	392.7	281.0	2.1	Not available	

ตารางที่ 11 จำนวนผู้จ้างงาน จำแนกตามสถานภาพการทำงาน จำนวนชั่วโมงทำงานต่อสัปดาห์ การมีเวลาเหลือพอและต้องการทำงานเพิ่มขึ้น เขต และเขตการปกครอง ภาคตะวันออกเฉียงเหนือ (ต่อ)

TABLE 11 EMPLOYED PERSONS BY WORK STATUS, HOURS WORKED PER WEEK, AVAILABILITY FOR ADDITIONAL WORK, SEX AND AREA, NORTHEASTERN REGION (Contd.)

ไตรมาสที่ 4/2559 : Quarter 4/2016

ในเขตเทศบาล MUNICIPAL AREA

หน่วยเป็นพัน : in Thousands

จำนวนชั่วโมงทำงาน เพศ และ การมีเวลาเหลือพอ และต้องการทำงานเพิ่มขึ้น	สถานภาพการทำงาน Work Status										รวม	HOURS WORKED, SEX AND AVAILABILITY FOR ADDITIONAL WORK
	นายจ้าง Employer	ลูกจ้างรัฐบาล Government Employee	ลูกจ้างเอกชน Private Employee	ทำงานส่วนตัว Own Account Worker	ครอบครัว Unpaid Family Worker	การรวมกลุ่ม Members of Producers' Cooperatives	TOTAL (MALE)					
ยอดรวม (ชาย)	1,442.5	188.9	338.9	651.7	216.3	3.0	3.0	Available				
มี	8.1	0.2	2.4	4.2	0.9	-	-	Available				
ไม่มี	1,434.4	188.7	336.4	647.5	215.4	3.0	3.0	Not available				
มีงานประจำแต่ไม่ได้ทำงาน	7.7	0.1	0.3	7.0	-	-	-	With job not work				
มี	0.9	-	0.1	0.5	-	-	-	Available				
ไม่มี	6.9	0.1	0.2	6.5	-	-	-	Not available				
1-9 ชั่วโมง	3.0	-	0.7	1.8	0.6	-	-	1-9 hours				
มี	0.9	-	0.4	0.4	-	-	-	Available				
ไม่มี	2.2	-	0.2	1.3	0.6	-	-	Not available				
10-19 ชั่วโมง	18.3	0.5	3.9	11.8	2.0	-	-	10-19 hours				
มี	1.7	-	0.4	1.0	0.3	-	-	Available				
ไม่มี	16.7	0.5	3.5	10.8	1.8	-	-	Not available				
20-29 ชั่วโมง	94.5	1.9	7.0	60.4	23.7	-	-	20-29 hours				
มี	1.9	0.1	1.0	0.7	0.1	-	-	Available				
ไม่มี	92.6	1.8	6.0	59.7	23.6	-	-	Not available				
30-34 ชั่วโมง	66.2	1.0	5.6	41.8	16.8	0.2	-	30-34 hours				
มี	0.4	-	-	0.2	0.2	-	-	Available				
ไม่มี	65.9	1.0	5.6	41.5	16.7	0.2	-	Not available				
35-39 ชั่วโมง	226.9	116.0	12.8	73.0	22.9	0.1	-	35-39 hours				
มี	1.0	-	-	0.9	0.1	-	-	Available				
ไม่มี	226.0	116.0	12.8	72.2	22.8	0.1	-	Not available				
40-49 ชั่วโมง	688.7	54.0	239.4	267.2	102.1	1.6	-	40-49 hours				
มี	1.0	0.2	0.4	0.2	0.3	-	-	Available				
ไม่มี	687.7	53.9	239.0	267.0	101.9	1.6	-	Not available				
50 ชั่วโมงขึ้นไป	337.0	15.3	69.3	188.8	48.1	1.1	-	50 hours and over				
มี	0.5	-	0.1	0.4	-	-	-	Available				
ไม่มี	336.6	15.3	69.2	188.4	48.1	1.1	-	Not available				

ตารางที่ 11 จำนวนผู้มีงานทำ จำนวนคนสถานภาพการทำงาน จำนวนชั่วโมงทำงานต่อสัปดาห์ การมีเวลาเหลือและต้องการทำงานเพิ่มขึ้น พหุ และเขตการปกครอง ภาคตะวันออกเฉียงเหนือ (ต่อ)

TABLE 11 EMPLOYED PERSONS BY WORK STATUS, HOURS WORKED PER WEEK, AVAILABILITY FOR ADDITIONAL WORK, SEX AND AREA, NORTHEASTERN REGION (Contd.)

จำนวนชั่วโมงทำงาน เพศ และ การมีเวลาเหลือพอ และต้องการทำงานเพิ่มขึ้น	ไมเขตเทศบาล MUNICIPAL AREA										รวม	สถานภาพการทำงาน Work Status				HOURS WORKED, SEX AND AVAILABILITY FOR ADDITIONAL WORK TOTAL (FEMALE)	
	นายจ้าง		ลูกจ้างรัฐบาล		ลูกจ้างเอกชน		ทำงานส่วนตัว		ช่วยธุรกิจ ครอบครัว			การรวมกลุ่ม Producers' Cooperatives	Hours Worked, Sex and Availability for Additional Work				
	Employer	Government Employee	Private Employee	Own Account Worker	Unpaid Family Worker	Members of Cooperatives											
ยอดรวม (หญิง)	1,208.6	191.7	241.9	385.6	374.4	0.8	0.8	0.8	0.8	0.8	0.8	0.8	0.8	0.8	0.8	0.8	0.8
มี	5.0	0.3	1.2	2.4	1.1	-	-	-	-	-	-	-	-	-	-	-	-
ไม่มี	1,203.6	191.5	240.8	383.2	373.3	0.8	0.8	0.8	0.8	0.8	0.8	0.8	0.8	0.8	0.8	0.8	0.8
มีงานประจำแต่ไม่ได้ทำงาน	5.2	0.6	0.5	4.1	-	-	-	-	-	-	-	-	-	-	-	-	-
มี	0.6	-	0.2	0.4	-	-	-	-	-	-	-	-	-	-	-	-	-
ไม่มี	4.6	0.6	0.3	3.7	-	-	-	-	-	-	-	-	-	-	-	-	-
1-9 ชั่วโมง	3.1	0.1	0.3	1.3	1.3	-	-	-	-	-	-	-	-	-	-	-	-
มี	0.1	-	-	-	0.1	-	-	-	-	-	-	-	-	-	-	-	-
ไม่มี	3.0	0.1	0.3	1.3	1.2	-	-	-	-	-	-	-	-	-	-	-	-
10-19 ชั่วโมง	15.3	0.8	0.7	7.3	6.3	-	-	-	-	-	-	-	-	-	-	-	-
มี	0.5	-	-	0.3	0.3	-	-	-	-	-	-	-	-	-	-	-	-
ไม่มี	14.7	0.8	0.7	7.0	6.1	-	-	-	-	-	-	-	-	-	-	-	-
20-29 ชั่วโมง	93.4	4.4	4.5	35.4	48.3	-	-	-	-	-	-	-	-	-	-	-	-
มี	2.2	0.1	0.1	1.6	0.3	-	-	-	-	-	-	-	-	-	-	-	-
ไม่มี	91.3	4.3	4.3	33.8	48.0	-	-	-	-	-	-	-	-	-	-	-	-
30-34 ชั่วโมง	57.5	1.1	4.8	22.2	28.2	-	-	-	-	-	-	-	-	-	-	-	-
มี	0.8	0.2	0.6	-	-	-	-	-	-	-	-	-	-	-	-	-	-
ไม่มี	56.7	0.9	4.2	22.2	28.2	-	-	-	-	-	-	-	-	-	-	-	-
35-39 ชั่วโมง	226.9	117.8	16.3	43.9	47.5	-	-	-	-	-	-	-	-	-	-	-	-
มี	0.7	-	0.2	0.1	0.4	-	-	-	-	-	-	-	-	-	-	-	-
ไม่มี	226.3	117.8	16.1	43.8	47.1	-	-	-	-	-	-	-	-	-	-	-	-
40-49 ชั่วโมง	545.4	47.0	171.8	155.1	166.4	0.4	0.4	0.4	0.4	0.4	0.4	0.4	0.4	0.4	0.4	0.4	0.4
มี	0.2	-	0.1	0.0	-	-	-	-	-	-	-	-	-	-	-	-	-
ไม่มี	545.3	47.0	171.7	155.0	166.4	0.4	0.4	0.4	0.4	0.4	0.4	0.4	0.4	0.4	0.4	0.4	0.4
50 ชั่วโมงขึ้นไป	261.8	20.0	43.1	116.3	76.3	0.3	0.3	0.3	0.3	0.3	0.3	0.3	0.3	0.3	0.3	0.3	0.3
มี	-	-	-	-	-	-	-	-	-	-	-	-	-	-	-	-	-
ไม่มี	261.8	20.0	43.1	116.3	76.3	0.3	0.3	0.3	0.3	0.3	0.3	0.3	0.3	0.3	0.3	0.3	0.3

ไตรมาสที่ 4/2559 : Quarter 4/2016

หน่วยเป็นพัน : in Thousands

ตารางที่ 11 จำนวนผู้มีงานทำ จำนวนชั่วโมงทำงานตามสถานภาพการทำงาน จำนวนชั่วโมงทำงานต่อสัปดาห์ การมีเวลาเหลือพอและต้องการทำงานเพิ่มขึ้น เพศ และเขตการปกครอง ภาคตะวันออกเฉียงเหนือ (ต่อ)

TABLE 11 EMPLOYED PERSONS BY WORK STATUS, HOURS WORKED PER WEEK, AVAILABILITY FOR ADDITIONAL WORK, SEX AND AREA, NORTHEASTERN REGION (Contd.)

ไตรมาสที่ 4/2559 : Quarter 4/2016

นอกเขตเทศบาล NON-MUNICIPAL AREA

หน่วยเป็นพัน : In Thousands

จำนวนชั่วโมงทำงาน เพศ และ การมีเวลาเหลือพอ และต้องการทำงานเพิ่มขึ้น	รวม Total	สถานภาพการทำงาน Work Status							การรวมกลุ่ม Members of Producers' Cooperatives	HOURS WORKED, SEX AND AVAILABILITY FOR ADDITIONAL WORK
		นายจ้าง Employer	ลูกจ้างรัฐบาล Government Employee	ลูกจ้างเอกชน Private Employee	ทำงานส่วนตัว Own Account Worker	ช่วยธุรกิจ ครอบครัว Unpaid Family Worker	เกษตรกร Members of Producers' Cooperatives	TOTAL (MALE)		
ยอดรวม (ชาย)	3,786.3	49.7	312.2	745.7	1,974.9	691.3	14.6	14.6	Available	
มี	48.6	-	1.0	8.3	29.6	9.6	-	-	Not available	
ไม่มี	3,739.8	49.7	311.2	737.4	1,945.3	681.7	14.6	14.6	With job not work	
มีงานประจำงานไม่ได้ทำงาน	23.4	-	0.2	3.9	19.3	-	-	-	Available	
มี	2.4	-	-	-	2.4	-	-	-	Not available	
ไม่มี	20.9	-	0.2	3.9	16.9	-	-	-	1-9 hours	
1-9 ชั่วโมง	13.7	-	0.2	1.1	9.8	2.7	-	-	Available	
มี	-	-	-	-	-	-	-	-	Not available	
ไม่มี	13.7	-	0.2	1.1	9.8	2.7	-	-	10-19 hours	
10-19 ชั่วโมง	93.5	0.2	1.6	5.9	53.4	32.4	-	-	Available	
มี	4.7	-	-	0.5	1.3	2.9	-	-	Not available	
ไม่มี	88.8	0.2	1.6	5.4	52.1	29.5	-	-	20-29 hours	
20-29 ชั่วโมง	308.9	0.5	4.7	21.2	206.1	76.4	-	-	Available	
มี	20.4	-	-	4.9	12.5	3.0	-	-	Not available	
ไม่มี	288.5	0.5	4.7	16.2	193.7	73.4	-	-	30-34 hours	
30-34 ชั่วโมง	242.6	0.7	0.7	25.2	154.4	61.0	0.7	0.7	Available	
มี	7.4	-	-	0.3	5.7	1.4	-	-	Not available	
ไม่มี	235.2	0.7	0.7	24.9	148.7	59.6	0.7	0.7	35-39 hours	
35-39 ชั่วโมง	573.8	3.9	182.0	31.5	255.8	100.5	0.1	0.1	Available	
มี	5.3	-	-	0.8	4.0	0.5	-	-	Not available	
ไม่มี	568.5	3.9	182.0	30.7	251.8	100.0	0.1	0.1	40-49 hours	
40-49 ชั่วโมง	1,661.9	24.6	87.5	496.0	754.8	289.7	9.4	9.4	Available	
มี	6.4	-	1.0	1.3	3.4	0.7	-	-	Not available	
ไม่มี	1,655.4	24.6	86.4	494.7	751.4	289.0	9.4	9.4	50 hours and over	
50 ชั่วโมงขึ้นไป	870.6	19.9	35.4	161.0	521.3	128.6	4.4	4.4	Available	
มี	2.0	-	-	0.5	0.3	1.2	-	-	Not available	
ไม่มี	868.7	19.9	35.4	160.5	521.0	127.5	4.4	4.4	Not available	

ตารางที่ 11 จำนวนผู้มีงานทำ จำนวนชั่วโมงทำงานต่อสัปดาห์ การมีเวลาเหลือพอและต้องการทำงานเพิ่มขึ้น เขต และเขตการปกครอง ภาคตะวันออกเฉียงเหนือ (ต่อ)

TABLE 11 EMPLOYED PERSONS BY WORK STATUS, HOURS WORKED PER WEEK, AVAILABILITY FOR ADDITIONAL WORK, SEX AND AREA, NORTHEASTERN REGION (Contd.)

ไตรมาสที่ 4/2559 : Quarter 4/2016

นอกเขตเทศบาล NON-MUNICIPAL AREA

หน่วยเป็นพัน : in Thousands

จำนวนชั่วโมงทำงาน เพศ และ การมีเวลาเหลือพอ และต้องการทำงานเพิ่มขึ้น	รวม Total	สถานภาพการทำงาน Work Status						HOURS WORKED, SEX AND AVAILABILITY FOR ADDITIONAL WORK
		นายจ้าง Employer	ลูกจ้างรัฐบาล Government Employee	ลูกจ้างเอกชน Private Employee	ทำงานส่วนตัว Own Account Worker	ช่วยธุรกิจ ครอบครัว Unpaid Family Worker	การรวมกลุ่ม Producers' Cooperatives	
ยอดรวม (หญิง)	2,999.8	14.0	252.1	516.5	1,035.7	1,178.9	2.7	TOTAL (FEMALE)
มี	25.0	-	0.9	6.5	8.4	9.2	-	Available
ไม่มี	2,974.8	14.0	251.2	510.0	1,027.3	1,169.7	2.7	Not available
มีงานประจำแต่ไม่ได้ทำงาน	11.5	-	-	1.9	9.6	-	-	With job not work Available
มี	1.4	-	-	-	1.4	-	-	Not available
ไม่มี	10.1	-	-	1.9	8.2	-	-	1-9 hours
1-9 ชั่วโมง	20.1	-	0.2	1.3	10.6	8.1	-	Available
มี	1.3	-	-	0.4	0.8	-	-	Not available
ไม่มี	18.8	-	0.2	0.8	9.8	8.1	-	10-19 hours
10-19 ชั่วโมง	90.2	0.6	1.5	7.5	48.0	32.6	-	Available
มี	1.8	-	-	0.5	0.5	0.8	-	Not available
ไม่มี	88.4	0.6	1.5	7.0	47.5	31.9	-	20-29 hours
20-29 ชั่วโมง	274.8	-	2.9	21.8	118.3	131.9	-	Available
มี	9.4	-	-	3.0	1.6	4.8	-	Not available
ไม่มี	265.5	-	2.9	18.8	116.7	127.1	-	30-34 hours
30-34 ชั่วโมง	228.6	2.4	1.5	17.5	83.3	123.9	-	Available
มี	2.1	-	-	-	1.3	0.8	-	Not available
ไม่มี	226.5	2.4	1.5	17.5	82.0	123.2	-	35-39 hours
35-39 ชั่วโมง	493.8	1.9	156.2	15.8	131.0	189.0	-	Available
มี	4.0	-	-	-	1.7	2.2	-	Not available
ไม่มี	489.8	1.9	156.2	15.8	129.3	186.7	-	40-49 hours
40-49 ชั่วโมง	1,271.7	2.3	76.1	345.0	358.5	488.8	1.0	Available
มี	4.3	-	0.9	1.7	1.1	0.7	-	Not available
ไม่มี	1,267.4	2.3	75.2	343.3	357.5	488.1	1.0	50 hours and over
50 ชั่วโมงขึ้นไป	609.2	6.8	13.8	105.9	276.4	204.7	1.7	Available
มี	0.9	-	-	0.9	-	-	-	Not available
ไม่มี	608.3	6.8	13.8	105.0	276.4	204.7	1.7	Not available

ตารางที่ 12 จำนวนผู้จ้างงานทำ จำนวนคนกลุ่มอายุ จำนวนชั่วโมงทำงานต่อสัปดาห์ การมีเวลาเหลือและต้องการทำงานเพิ่มขึ้น ภาคตะวันออกเฉียงเหนือ

TABLE 12 EMPLOYED PERSONS BY AGE GROUP, HOURS WORKED PER WEEK, AVAILABILITY FOR ADDITIONAL WORK, NORTHEASTERN REGION

ไตรมาสที่ 4/2559 : Quarter 4/2016

หน่วยนับพัน : in Thousands

จำนวนชั่วโมงทำงาน และ การมีเวลาเหลือ และต้องการทำงานเพิ่มขึ้น	รวม	กลุ่มอายุ Age Group								HOURS WORKED, AND AVAILABILITY FOR ADDITIONAL WORK
		15-19	20-24	25-29	30-34	35-39	40-49	50-59	>= 60	
ยอดรวม	9,439.1	249.7	824.7	712.9	710.6	926.6	2,500.1	2,226.0	1,288.6	Total
มี	86.6	5.0	6.0	7.6	6.9	25.9	19.4	6.3	6.3	Available
ไม่มี	9,352.5	244.8	818.6	703.3	703.0	919.7	2,474.3	2,206.6	1,282.2	Not available
มีงานประจำแต่ไม่ได้ทำงาน	47.7	0.6	1.8	2.3	3.5	2.8	11.4	13.9	11.4	With job not work
มี	5.2	-	-	0.3	0.5	-	1.1	2.6	0.8	Available
ไม่มี	42.5	0.6	1.8	2.0	3.1	2.8	10.2	11.3	10.7	Not available
1-9 ชั่วโมง	40.0	1.8	3.2	-	3.9	2.5	4.4	10.8	13.4	1-9 hours
มี	2.2	0.2	0.1	-	0.8	-	1.0	-	0.1	Available
ไม่มี	37.8	1.6	3.1	-	3.1	2.5	3.4	10.8	13.3	Not available
10-19 ชั่วโมง	217.3	13.1	20.5	9.9	8.6	18.7	39.9	49.4	57.3	10-19 hours
มี	8.7	0.6	0.9	1.8	-	0.8	1.5	2.4	0.8	Available
ไม่มี	208.5	12.5	19.6	8.1	8.6	17.9	38.4	47.0	56.5	Not available
20-29 ชั่วโมง	771.7	33.4	45.0	37.0	38.1	54.3	171.8	213.0	179.2	20-29 hours
มี	33.8	1.8	0.2	3.9	2.3	2.2	12.6	6.8	4.0	Available
ไม่มี	737.9	31.6	44.7	33.1	35.8	52.1	159.2	206.1	175.2	Not available
30-34 ชั่วโมง	594.9	19.2	46.7	29.7	32.9	44.0	135.3	162.7	124.5	30-34 hours
มี	10.6	-	3.3	1.0	1.5	0.5	1.9	2.4	-	Available
ไม่มี	584.3	19.2	43.3	28.6	31.5	43.5	133.4	160.3	124.5	Not available
35-39 ชั่วโมง	1,521.4	31.8	93.1	134.0	131.2	160.0	397.0	390.0	184.4	35-39 hours
มี	10.9	-	1.5	-	1.3	1.3	3.6	3.2	-	Available
ไม่มี	1,510.5	31.8	91.6	134.0	129.8	158.7	393.4	386.8	184.4	Not available
40-49 ชั่วโมง	4,167.7	114.7	467.3	362.0	352.3	420.4	1,099.7	895.7	455.6	40-49 hours
มี	11.9	2.4	-	0.5	1.2	1.8	3.3	2.0	0.8	Available
ไม่มี	4,155.8	112.4	467.3	361.5	351.1	418.7	1,096.4	893.7	454.8	Not available
50 ชั่วโมงขึ้นไป	2,078.6	35.2	147.1	138.1	140.1	223.8	640.6	490.6	262.9	50 hours and over
มี	3.3	-	-	2.1	0.1	0.3	0.8	-	-	Available
ไม่มี	2,075.3	35.2	147.1	136.1	140.1	223.5	639.8	490.6	262.9	Not available

ตารางที่ 12 จำนวนผู้จ้างทำ จำนวนชั่วโมงทำงาน จำนวนชั่วโมงทำงานต่อสัปดาห์ การมีเวลาเหลือและต้องทำงานเพิ่มขึ้น และเพศ ภาคตะวันออกเฉียงเหนือ
TABLE 12 EMPLOYED PERSONS BY AGE GROUP, HOURS WORKED PER WEEK, AVAILABILITY FOR ADDITIONAL WORK AND SEX, NORTHEASTERN REGION

ประเภทอาชีพ การมีเวลาเหลือ และต้องทำงานเพิ่มขึ้น	รวม Total	กลุ่มอายุ Age Group										SEX AND AVAILABILITY FOR ADDITIONAL WORK	
		15-19	20-24	25-29	30-34	35-39	40-49	50-59	>= 60	MALE	FEMALE		
ชาย	5,230.8	1,75.9	482.3	396.2	397.4	487.4	1,292.7	1,219.6	779.3	5.6	Not available		
หญิง	30.0	3.0	3.8	6.3	5.6	5.3	13.6	13.5	773.7	8.3	With job not work		
ไม่มี	5,174.2	1,730.0	4,786.6	3,898.8	3,919.0	4,821.1	1,279.1	1,206.1	773.7	0.1	Not available		
มีงานประจำเต็มวันทำงาน	31.1	0.6	1.8	1.7	2.0	1.3	7.4	8.0	8.3	0.1	Not available		
1-9 ชั่วโมง	3.3	-	-	0.1	0.4	-	0.8	1.9	0.1	0.1	Not available		
10-19 ชั่วโมง	27.8	0.6	1.8	1.6	1.6	1.3	6.5	6.1	8.2	0.1	Not available		
20-29 ชั่วโมง	16.8	1.8	0.8	1.6	1.6	1.9	1.8	2.4	6.5	0.1	Not available		
30-34 ชั่วโมง	0.9	0.2	-	-	-	0.6	0.6	-	0.1	0.1	Not available		
35-39 ชั่วโมง	15.9	1.6	0.8	-	1.6	1.9	1.2	2.4	6.4	0.1	Not available		
40-49 ชั่วโมง	111.8	11.2	12.8	7.0	3.3	9.6	18.1	19.9	30.1	0.8	Not available		
50 ชั่วโมงขึ้นไป	6.4	0.6	0.7	1.8	-	0.8	0.9	0.9	0.8	0.8	Not available		
ไม่มี	105.4	10.5	12.1	5.2	3.3	8.8	17.2	19.0	29.3	0.1	Not available		
มี	403.4	21.6	27.3	18.5	19.6	30.3	83.1	103.0	100.1	0.1	Not available		
ไม่มี	22.3	0.8	0.1	2.6	1.6	1.3	7.6	4.2	4.0	0.1	Not available		
มี	381.2	20.7	27.2	15.9	17.9	29.0	75.5	98.8	96.2	0.1	Not available		
ไม่มี	308.9	12.4	28.4	16.7	20.9	24.7	56.8	77.8	71.1	0.1	Not available		
มี	7.8	-	3.0	0.1	1.5	0.5	0.5	2.2	-	0.1	Not available		
ไม่มี	301.1	12.4	25.4	16.6	19.4	24.2	56.3	75.6	71.1	0.1	Not available		
มี	800.7	18.1	41.8	61.9	71.3	78.7	191.2	223.3	114.4	0.1	Not available		
ไม่มี	6.2	-	-	-	1.3	1.2	1.3	2.5	-	0.1	Not available		
มี	794.5	18.1	41.8	61.9	70.0	77.5	189.9	220.8	114.4	0.1	Not available		
ไม่มี	2,350.6	83.7	272.9	217.4	199.6	220.5	573.8	503.2	279.5	0.1	Not available		
มี	7.5	1.3	-	0.5	0.7	1.3	1.0	1.9	0.8	0.1	Not available		
ไม่มี	2,343.1	82.4	272.9	216.8	198.9	219.2	572.7	501.3	278.7	0.1	Not available		
มี	1,207.6	26.6	96.6	73.0	79.3	120.3	360.6	281.9	169.4	0.1	Not available		
ไม่มี	2.4	-	-	1.2	0.1	0.3	0.8	-	-	0.1	Not available		
มี	1,205.2	26.6	96.6	71.8	79.2	120.0	359.8	281.9	169.4	0.1	Not available		
ไม่มี	4,208.3	73.8	342.3	316.7	313.2	439.2	1,207.4	1,006.5	509.3	0.1	Not available		
มี	30.0	2.0	2.2	3.3	2.0	1.6	12.2	5.9	0.7	0.1	Not available		
ไม่มี	4,178.4	71.8	340.1	313.4	311.2	437.6	1,195.2	1,000.6	508.6	0.1	Not available		
มีงานประจำเต็มวันทำงาน	16.6	-	-	0.6	1.5	1.5	4.0	5.9	3.2	0.1	Not available		
1-9 ชั่วโมง	1.9	-	-	0.2	0.1	-	0.3	0.7	0.7	0.1	Not available		
10-19 ชั่วโมง	14.7	-	-	0.4	1.4	1.5	3.7	5.2	2.5	0.1	Not available		
20-29 ชั่วโมง	23.2	-	2.4	-	2.3	0.6	2.7	8.3	6.9	0.1	Not available		
30-34 ชั่วโมง	1.4	-	0.1	-	0.8	-	0.4	-	-	0.1	Not available		
35-39 ชั่วโมง	21.8	-	2.3	-	1.5	0.6	2.2	8.3	6.9	0.1	Not available		
40-49 ชั่วโมง	105.5	1.9	7.7	2.9	5.3	9.1	21.8	29.6	27.2	0.1	Not available		
50 ชั่วโมงขึ้นไป	2.4	-	0.2	-	-	-	0.6	1.6	-	0.1	Not available		
ไม่มี	103.1	1.9	7.6	2.9	5.3	9.1	21.2	28.0	27.2	0.1	Not available		
มี	368.3	11.8	17.7	18.5	18.5	24.0	88.7	110.0	79.0	0.1	Not available		
ไม่มี	11.5	0.9	0.1	1.3	0.7	1.0	5.0	2.6	-	0.1	Not available		
มี	356.7	10.9	17.6	17.2	17.9	23.0	83.7	107.4	79.0	0.1	Not available		
ไม่มี	286.1	6.8	18.3	13.0	12.0	19.3	78.4	84.9	53.4	0.1	Not available		
มี	2.8	-	0.4	1.0	-	-	1.3	0.2	-	0.1	Not available		
ไม่มี	283.2	6.8	18.0	12.0	12.0	19.3	77.1	84.7	53.4	0.1	Not available		
มี	720.7	13.6	51.3	72.1	59.9	81.4	205.8	166.7	70.0	0.1	Not available		
ไม่มี	4.6	-	1.5	-	0.2	0.2	2.3	0.7	-	0.1	Not available		
มี	716.1	13.6	49.8	72.1	59.9	81.2	203.5	166.0	70.0	0.1	Not available		
ไม่มี	1,817.1	31.0	194.3	144.6	152.7	199.9	526.0	392.5	176.1	0.1	Not available		
มี	4.5	1.1	-	-	0.5	0.5	2.3	0.2	-	0.1	Not available		
ไม่มี	1,812.7	29.9	194.3	144.6	152.2	199.4	523.7	392.3	176.1	0.1	Not available		
มี	870.9	8.6	50.6	65.2	60.9	103.5	280.0	208.7	93.5	0.1	Not available		
ไม่มี	0.9	-	-	0.9	-	-	-	-	-	0.1	Not available		
มี	870.1	8.6	50.6	64.3	60.9	103.5	280.0	208.7	93.5	0.1	Not available		

ไตรมาสที่ 4/2559 - Quarter 4/2016

หน่วยนับ: In Thousands

ตารางที่ 12 จำนวนผู้จ้างทำ งานตามกลุ่มอายุ จำนวนชั่วโมงทำงานต่อสัปดาห์ การมีเวลาเหลือและต้องการทำงานเพิ่มขึ้น เพช และเขตการปกครอง ภาคตะวันออกเฉียงเหนือ (ต่อ)
 TABLE 12 EMPLOYED PERSONS BY AGE GROUP, HOURS WORKED PER WEEK, AVAILABILITY FOR ADDITIONAL WORK, SEX AND AREA, NORTHEASTERN REGION (Contd.)

ไตรมาสที่ 4/2559 : Quarter-4/2016

หน่วยนับ : In Thousands

จำนวนชั่วโมงทำงาน และชื่อการทำงานเพิ่มขึ้น	รวม	กลุ่มอายุ Age Group							SEX AND AVAILABILITY FOR ADDITIONAL WORK		
		15-19	20-24	25-29	30-34	35-39	40-49	50-59	>= 60		
ชาย	1,442.5	39.1	116.5	116.3	115.0	142.3	377.1	346.5	189.7	MALE	
มี	8.1	0.3	0.1	0.8	0.8	0.2	3.2	2.2	0.6	Available	
ไม่มี	1,434.4	38.8	116.4	115.5	114.2	142.1	373.9	344.3	189.2	Not available	
มีงานประจำเต็มสัปดาห์	7.7	-	0.2	0.8	0.7	0.3	0.8	1.7	3.4	With job not work	
มี	0.9	-	-	0.1	0.4	-	0.3	-	0.1	Available	
ไม่มี	6.9	-	0.2	0.6	0.3	0.3	0.5	1.7	3.3	Not available	
1-9 ชั่วโมง	3.0	0.4	0.1	-	-	0.2	0.6	0.8	0.9	1-9 hours	
มี	0.9	0.2	-	-	-	-	0.6	-	0.1	Available	
ไม่มี	2.2	0.2	0.1	-	-	0.2	-	-	0.8	Not available	
10-19 ชั่วโมง	18.3	0.8	1.4	0.7	0.4	2.2	3.7	4.1	5.0	10-19 hours	
มี	1.7	-	-	0.2	-	0.4	0.4	0.9	0.2	Available	
ไม่มี	16.7	0.8	1.4	0.4	0.4	2.2	3.3	3.3	4.8	Not available	
20-29 ชั่วโมง	94.5	4.9	8.3	2.9	3.2	5.7	21.7	27.6	20.1	20-29 hours	
มี	1.9	0.1	0.1	-	-	0.2	0.9	0.6	-	Available	
ไม่มี	92.6	4.8	8.2	2.9	3.2	5.5	20.8	27.0	20.1	Not available	
30-34 ชั่วโมง	66.2	1.5	2.9	4.5	4.0	4.8	14.6	21.2	12.8	30-34 hours	
มี	0.4	-	-	0.1	0.1	-	-	0.2	-	Available	
ไม่มี	65.9	1.5	2.9	4.4	4.0	4.8	14.6	21.0	12.8	Not available	
35-39 ชั่วโมง	226.9	3.0	8.9	16.8	22.4	24.3	65.0	64.8	21.7	35-39 hours	
มี	1.0	-	-	-	0.1	-	0.8	0.1	-	Available	
ไม่มี	226.0	3.0	8.9	16.8	22.3	24.3	64.2	64.7	21.7	Not available	
40-49 ชั่วโมง	688.7	22.0	70.6	67.5	62.1	70.1	172.4	143.5	80.4	40-49 hours	
มี	1.0	-	-	0.2	0.2	-	0.4	-	0.2	Available	
ไม่มี	687.7	22.0	70.6	67.4	61.9	70.1	172.4	143.1	80.2	Not available	
50 ชั่วโมงขึ้นไป	337.0	6.4	24.2	23.1	22.1	34.7	98.4	82.8	45.4	50 hours and over	
มี	0.5	-	-	0.1	0.1	-	0.2	-	-	Available	
ไม่มี	336.6	6.4	24.2	23.0	22.1	34.7	98.2	82.8	45.4	Not available	

ตารางที่ 12 จำนวนผู้จ้างทำ งานตามกลุ่มอายุ จำนวนชั่วโมงทำงานต่อสัปดาห์ การมีเวลาเหลือและต้องการทำงานเพิ่มขึ้น พท และเขตการปกครอง ภาคตะวันออกเฉียงเหนือ (ต่อ)

TABLE 12 EMPLOYED PERSONS BY AGE GROUP, HOURS WORKED PER WEEK, AVAILABILITY FOR ADDITIONAL WORK, SEX AND AREA, NORTHEASTERN REGION (Contd.)

ประเภทการทำงาน และต้องการทำงานเพิ่มขึ้น	จำนวนชั่วโมงทำงาน										รวม	กลุ่มอายุ		SEX AND AVAILABILITY FOR ADDITIONAL WORK TOTAL(FEMALE)	
	ในเขตเทศบาล MUNICIPAL AREA											Age Group			
	15-19	20-24	25-29	30-34	35-39	40-49	50-59	>= 60	35-39	40-49		50-59	>= 60		
Total	1,208.6	89.0	99.9	98.7	133.2	357.3	292.2	123.8	123.8	123.8	123.8	123.8	123.8	123.8	123.8
พท และ การมีเวลาเหลือ และต้องการทำงานเพิ่มขึ้น	5.0	0.8	0.4	0.1	0.2	1.4	2.1	-	-	-	-	-	-	-	-
ยอดรวม(หญิง)	1,203.6	88.2	99.5	98.6	132.9	355.9	290.1	123.8	123.8	123.8	123.8	123.8	123.8	123.8	123.8
มีงานประจำแต่ไม่ได้ทำงาน	5.2	-	0.6	0.3	0.5	1.5	1.4	1.0	1.0	1.0	1.0	1.0	1.0	1.0	1.0
ไม่มี	0.6	-	0.2	0.1	0.3	0.3	-	-	-	-	-	-	-	-	-
1-9 ชั่วโมง	4.6	-	0.4	0.2	0.5	1.2	1.4	1.0	1.0	1.0	1.0	1.0	1.0	1.0	1.0
ไม่มี	3.1	-	-	-	-	0.4	-	-	-	-	-	-	-	-	-
มี	0.1	0.1	-	-	0.6	0.4	1.3	0.7	0.7	0.7	0.7	0.7	0.7	0.7	0.7
30-34 ชั่วโมง	3.0	-	-	-	-	-	-	-	-	-	-	-	-	-	-
ไม่มี	15.3	1.4	0.5	1.6	0.8	4.3	3.7	2.7	2.7	2.7	2.7	2.7	2.7	2.7	2.7
มี	0.5	0.2	-	-	-	0.1	0.3	-	-	-	-	-	-	-	-
20-29 ชั่วโมง	14.7	1.2	0.5	1.6	0.8	4.2	3.4	2.7	2.7	2.7	2.7	2.7	2.7	2.7	2.7
ไม่มี	93.4	4.3	1.7	2.3	6.6	26.5	35.7	14.4	14.4	14.4	14.4	14.4	14.4	14.4	14.4
มี	2.2	0.1	-	-	0.1	0.6	1.4	-	-	-	-	-	-	-	-
30-34 ชั่วโมง	91.3	4.1	1.7	2.3	6.5	25.9	34.4	14.4	14.4	14.4	14.4	14.4	14.4	14.4	14.4
ไม่มี	57.5	2.0	1.8	3.4	4.7	17.4	17.0	10.8	10.8	10.8	10.8	10.8	10.8	10.8	10.8
มี	0.8	0.2	0.2	-	-	-	0.2	-	-	-	-	-	-	-	-
35-39 ชั่วโมง	56.7	1.6	1.6	3.4	4.7	17.4	16.8	10.8	10.8	10.8	10.8	10.8	10.8	10.8	10.8
ไม่มี	226.9	20.5	18.7	20.7	25.8	65.7	55.4	18.1	18.1	18.1	18.1	18.1	18.1	18.1	18.1
มี	0.7	-	-	-	0.2	0.4	0.1	-	-	-	-	-	-	-	-
40-49 ชั่วโมง	226.3	20.5	18.7	20.7	25.6	65.3	55.3	18.1	18.1	18.1	18.1	18.1	18.1	18.1	18.1
ไม่มี	545.4	45.5	59.9	46.5	60.9	155.0	118.2	50.5	50.5	50.5	50.5	50.5	50.5	50.5	50.5
มี	0.2	-	-	-	-	-	0.2	-	-	-	-	-	-	-	-
50 ชั่วโมงขึ้นไป	545.3	45.5	59.9	46.5	60.9	155.0	118.1	50.5	50.5	50.5	50.5	50.5	50.5	50.5	50.5
ไม่มี	261.8	15.2	16.9	24.0	33.4	86.5	59.5	25.6	25.6	25.6	25.6	25.6	25.6	25.6	25.6
มี	-	-	-	-	-	-	-	-	-	-	-	-	-	-	-
ไม่มี	261.8	15.2	16.9	24.0	33.4	86.5	59.5	25.6	25.6	25.6	25.6	25.6	25.6	25.6	25.6

หน่วยนับพัน : In Thousands

ตารางที่ 12 จำนวนผู้จ้างทำ งานนอกตามกลุ่มอายุ จำนวนชั่วโมงทำงานต่อสัปดาห์ การมีเวลาติดต่อกับแหล่งจ้างงานเพิ่มขึ้น เขต และเขตการปกครอง ภาคตะวันออกเฉียงเหนือ (ต่อ)

จำนวนชั่วโมงทำงาน LW และ การมีเวลาติดต่อกับ แหล่งจ้างงานเพิ่มขึ้น	รวม	เขตเทศบาล NON-MUNICIPAL AREA							รวม ใน เขตเทศบาล MUNICIPAL AREA	รวม ใน เขตเทศบาล MUNICIPAL AREA	จำนวนผู้จ้างทำ งานนอกตามกลุ่มอายุ จำนวนชั่วโมงทำงานต่อสัปดาห์ การมีเวลาติดต่อกับแหล่งจ้างงานเพิ่มขึ้น เขต และเขตการปกครอง ภาคตะวันออกเฉียงเหนือ (ต่อ)	
		Age Group									SEX AND ADDITIONAL WORK HOURS WORKED,	
		15-19	20-24	25-29	30-34	35-39	40-49	50-59			>= 60	TOTAL(MALE)
Total	2,999.8	253.3	216.8	214.5	306.0	850.1	714.3	385.4	385.4	385.4	385.4	
ชาย	2,999.8	253.3	216.8	214.5	306.0	850.1	714.3	385.4	385.4	385.4	385.4	
หญิง	25.0	1.5	2.9	1.9	1.4	10.9	3.8	0.7	0.7	0.7	0.7	
ไม่มี	2,974.8	251.9	213.9	212.6	304.7	839.2	710.4	384.7	384.7	384.7	384.7	
มีงานประจำแต่ไม่ได้ทำงาน	11.5	-	-	1.2	1.0	2.5	4.5	2.2	2.2	2.2	2.2	
ชาย	11.5	-	-	1.2	1.0	2.5	4.5	2.2	2.2	2.2	2.2	
หญิง	1.4	-	-	-	-	-	-	0.7	0.7	0.7	0.7	
1-9 ชั่วโมง	10.1	-	-	1.2	1.0	2.5	3.8	1.5	1.5	1.5	1.5	
ชาย	10.1	-	-	1.2	1.0	2.5	3.8	1.5	1.5	1.5	1.5	
หญิง	20.1	2.3	-	2.3	-	2.3	7.1	6.2	6.2	6.2	6.2	
10-19 ชั่วโมง	18.8	-	-	0.8	-	0.4	-	-	-	-	-	
ชาย	18.8	-	-	0.8	-	0.4	-	-	-	-	-	
หญิง	90.2	6.3	2.4	3.7	8.3	17.5	25.9	24.5	24.5	24.5	24.5	
20-29 ชั่วโมง	1.8	-	-	-	-	0.5	1.3	-	-	-	-	
ชาย	1.8	-	-	-	-	0.5	1.3	-	-	-	-	
หญิง	88.4	6.3	2.4	3.7	8.3	17.0	24.6	24.5	24.5	24.5	24.5	
30-34 ชั่วโมง	274.8	13.5	16.8	16.2	17.4	62.2	74.2	64.6	64.6	64.6	64.6	
ชาย	9.4	-	1.3	0.7	0.9	4.4	1.2	-	-	-	-	
หญิง	265.5	13.5	15.5	15.6	16.5	57.8	73.0	64.6	64.6	64.6	64.6	
35-39 ชั่วโมง	228.6	16.4	11.1	8.7	14.7	61.1	67.9	42.6	42.6	42.6	42.6	
ชาย	2.1	-	0.8	-	-	1.3	-	-	-	-	-	
หญิง	226.5	16.4	10.4	8.7	14.7	59.8	67.9	42.6	42.6	42.6	42.6	
40-49 ชั่วโมง	493.8	30.7	53.4	39.2	55.6	140.1	111.3	51.9	51.9	51.9	51.9	
ชาย	4.0	1.5	-	-	-	1.9	0.6	-	-	-	-	
หญิง	489.8	29.3	53.4	39.2	55.6	138.2	110.7	51.9	51.9	51.9	51.9	
50 ชั่วโมงขึ้นไป	1,271.7	148.8	84.8	106.2	139.0	371.0	274.3	125.6	125.6	125.6	125.6	
ชาย	4.3	-	-	0.5	0.5	2.3	-	-	-	-	-	
หญิง	1,267.4	148.8	84.8	105.8	138.5	368.7	274.3	125.6	125.6	125.6	125.6	
50 ชั่วโมงขึ้นไป	609.2	35.3	48.3	36.9	70.1	193.5	149.2	67.9	67.9	67.9	67.9	
ชาย	0.9	-	0.9	-	-	-	-	-	-	-	-	
หญิง	608.3	35.3	47.4	36.9	70.1	193.5	149.2	67.9	67.9	67.9	67.9	

ตารางที่ 13 จำนวนผู้ว่างงาน ที่พำนักทำ จำนวนตามระยะเวลาที่พำนักทำ ระดับการศึกษาที่สำเร็จ ภาคตะวันออกเฉียงเหนือ
 TABLE 13 UNEMPLOYED PERSONS, SEEKING JOB BY DURATION OF SEEKING JOB, LEVEL OF EDUCATIONAL ATTAINMENT, NORTHEASTERN REGION

ไตรมาสที่ 4/2559 : Quarter 4/2016

หน่วยนับเป็น : Person

ระดับการศึกษาที่สำเร็จ	ระยะเวลาที่พำนักทำ							LEVEL OF EDUCATIONAL ATTAINMENT
	< 1 เดือน	1 - 2.9 เดือน	3 - 5.9 เดือน	6 - 8.9 เดือน	9 - 11.9 เดือน	>=12 เดือน	ไม่ทราบ	
Total	Month	Months	Months	Months	Months	Months	Unknown	
ยอดรวม	4,347	1,922	2,668	278	-	159	-	TOTAL
ไม่มีการศึกษา	-	-	-	-	-	-	-	No education
ต่ำกว่าประถมศึกษา	-	-	-	-	-	-	-	Less than Elementary
ประถมศึกษา	367	-	-	-	-	-	-	Elementary
มัธยมศึกษาตอนต้น	2,681	124	-	-	-	159	-	Lower Secondary
มัธยมศึกษาตอนปลาย	-	380	2,668	-	-	-	-	Upper Secondary Level
สายสามัญ	-	380	2,668	-	-	-	-	General/Academic
สายวิชาชีพศึกษา	-	-	-	-	-	-	-	Vocational
สายวิชาการศึกษา	-	-	-	-	-	-	-	Teacher Training
อุดมศึกษา	1,298	1,418	-	278	-	-	-	Higher Level
สายวิชาการ	947	1,361	-	278	-	-	-	Academic
สายวิชาชีพ	-	57	-	-	-	-	-	Higher Technical Education
สายวิชาการศึกษา	352	-	-	-	-	-	-	Teacher Training
อื่นๆ ^{1/}	-	-	-	-	-	-	-	Others ^{1/}
ไม่ทราบ	-	-	-	-	-	-	-	Unknown

^{1/} รวมอาชีพระยะสั้น

^{1/} Including Short Course Vocational

ตารางที่ 13 จำนวนผู้ว่างงาน ที่ทำงานทำ จำนวนตามระยะเวลาที่ทำงานทำ ระดับการศึกษาที่สำเร็จ และเพศ ภาคตะวันออกเฉียงเหนือ
 TABLE 13 UNEMPLOYED PERSONS, SEEKING JOB BY DURATION OF SEEKING JOB, LEVEL OF EDUCATIONAL ATTAINMENT AND SEX, NORTHEASTERN REGION

ไตรมาสที่ 4/2559 : Quarter 4/2016

หน่วยเป็น千人 : Person

ระดับการศึกษาที่สำเร็จ	ระยะเวลาที่ทำงานทำ							LEVEL OF EDUCATIONAL ATTAINMENT
	รวม	< 1 เดือน	1 - 2.9 เดือน	3 - 5.9 เดือน	6 - 8.9 เดือน	9 - 11.9 เดือน	>=12 เดือน	
Total	Month	Months	Months	Months	Months	Months	Months	Unknown
ชาย	1,769	471	1,020	-	278	-	-	-
ไม่มีการศึกษา	-	-	-	-	-	-	-	-
ต่ำกว่าประถมศึกษา	-	-	-	-	-	-	-	-
ประถมศึกษา	70	70	-	-	-	-	-	-
มัธยมศึกษาตอนต้น	401	401	-	-	-	-	-	-
มัธยมศึกษาตอนปลาย	380	-	380	-	-	-	-	-
สายสามัญ	380	-	380	-	-	-	-	-
สายอาชีวศึกษา	-	-	-	-	-	-	-	-
สายวิชาการศึกษา	-	-	-	-	-	-	-	-
อุดมศึกษา	917	-	640	-	278	-	-	-
สายวิชาการ	861	-	583	-	278	-	-	-
สายวิชาชีพ	57	-	57	-	-	-	-	-
สายวิชาการศึกษา	-	-	-	-	-	-	-	-
อื่นๆ	-	-	-	-	-	-	-	-
ไม่ทราบ	-	-	-	-	-	-	-	-
หญิง	7,605	3,876	902	2,668	-	159	-	-
ไม่มีการศึกษา	-	-	-	-	-	-	-	-
ต่ำกว่าประถมศึกษา	-	-	-	-	-	-	-	-
ประถมศึกษา	297	297	-	-	-	-	-	-
มัธยมศึกษาตอนต้น	2,563	2,280	124	-	-	159	-	-
มัธยมศึกษาตอนปลาย	2,668	-	-	2,668	-	-	-	-
สายสามัญ	2,668	-	-	2,668	-	-	-	-
สายอาชีวศึกษา	-	-	-	-	-	-	-	-
สายวิชาการศึกษา	-	-	-	-	-	-	-	-
อุดมศึกษา	2,077	1,298	778	-	-	-	-	-
สายวิชาการ	1,725	947	778	-	-	-	-	-
สายวิชาชีพ	-	-	-	-	-	-	-	-
สายวิชาการศึกษา	352	352	-	-	-	-	-	-
อื่นๆ	-	-	-	-	-	-	-	-
ไม่ทราบ	-	-	-	-	-	-	-	-

1/ รวมอาชีพระยะสั้น 1/ Including Short Course Vocational

ตารางที่ 13 จำนวนผู้ว่างงาน ที่ทำงานทำ จำแนกตามระยะเวลาที่ทำงานทำ ระดับการศึกษาที่สำเร็จ เพศ และเขตการปกครอง ภาคตะวันออกเฉียงเหนือ (ต่อ)
 TABLE 13 UNEMPLOYED PERSONS, SEEKING JOB BY DURATION OF SEEKING JOB, LEVEL OF EDUCATIONAL ATTAINMENT, SEX AND AREA, NORTHEASTERN REGION (Contd.)

ระดับการศึกษาที่สำเร็จ	รวม	ในเขตเทศบาล MUNICIPAL AREA							LEVEL OF EDUCATIONAL ATTAINMENT
		ระยะเวลาที่ทำงานทำ Duration of seeking job							
		< 1 เดือน	1 - 2.9 เดือน	3 - 5.9 เดือน	6 - 8.9 เดือน	9 - 11.9 เดือน	>=12 เดือน	ไม่ทราบ	
Total	Month	Months	Months	Months	Months	Months	Unknown		
ขอรวม	4,425	2,066	1,922	-	278	-	159	-	TOTAL
ชาย	1,769	471	1,020	-	278	-	-	-	MALE
ไม่มีการศึกษา	-	-	-	-	-	-	-	-	No education
ต่ำกว่าประถมศึกษา	-	-	-	-	-	-	-	-	Less than Elementary
ประถมศึกษา	70	70	-	-	-	-	-	-	Elementary
มัธยมศึกษาตอนต้น	401	401	-	-	-	-	-	-	Lower Secondary
มัธยมศึกษาตอนปลาย	380	-	380	-	-	-	-	-	Upper Secondary Level
สายสามัญ	380	-	380	-	-	-	-	-	General/Academic
สายอาชีพศึกษา	-	-	-	-	-	-	-	-	Vocational
สายวิชาการศึกษา	-	-	-	-	-	-	-	-	Teacher Training
อุดมศึกษา	917	-	640	-	278	-	-	-	Higher Level
สายวิชาการ	861	-	583	-	278	-	-	-	Academic
สายวิชาชีพ	57	-	57	-	-	-	-	-	Higher Technical Education
สายวิชาการศึกษา	-	-	-	-	-	-	-	-	Teacher Training
อื่นๆ 1/	-	-	-	-	-	-	-	-	Others ^{1/}
ไม่ทราบ	-	-	-	-	-	-	-	-	Unknown
หญิง	2,656	1,595	902	-	-	-	159	-	FEMALE
ไม่มีการศึกษา	-	-	-	-	-	-	-	-	No education
ต่ำกว่าประถมศึกษา	-	-	-	-	-	-	-	-	Less than Elementary
ประถมศึกษา	297	297	-	-	-	-	-	-	Elementary
มัธยมศึกษาตอนต้น	283	-	124	-	-	-	-	-	Lower Secondary
มัธยมศึกษาตอนปลาย	-	-	-	-	-	-	-	-	Upper Secondary Level
สายสามัญ	-	-	-	-	-	-	-	-	General/Academic
สายอาชีพศึกษา	-	-	-	-	-	-	-	-	Vocational
สายวิชาการศึกษา	-	-	-	-	-	-	-	-	Teacher Training
อุดมศึกษา	2,077	1,298	778	-	-	-	-	-	Higher Level
สายวิชาการ	1,725	947	778	-	-	-	-	-	Academic
สายวิชาชีพ	-	-	-	-	-	-	-	-	Higher Technical Education
สายวิชาการศึกษา	352	352	-	-	-	-	-	-	Teacher Training
อื่นๆ 1/	-	-	-	-	-	-	-	-	Others ^{1/}
ไม่ทราบ	-	-	-	-	-	-	-	-	Unknown

1/ รวมอาชีพระยะสั้น Including Short Course Vocational

ตารางที่ 13 จำนวนผู้ว่างงาน ที่หางานทำ จำนวนตามระยะเวลาที่หางานทำ ระดับการศึกษาที่สำเร็จ เพศ และเขตการปกครอง ภาคตะวันออกเฉียงเหนือ (ต่อ)
 TABLE 13 UNEMPLOYED PERSONS, SEEKING JOB BY DURATION OF SEEKING JOB, LEVEL OF EDUCATIONAL ATTAINMENT, SEX AND AREA, NORTHEASTERN REGION (Contd.)

ระดับการศึกษาที่สำเร็จ	รวม	ระยะเวลาที่หางานทำ						LEVEL OF EDUCATIONAL ATTAINMENT
		Duration of seeking job						
		< 1 เดือน	1 - 2.9 เดือน	3 - 5.9 เดือน	6 - 8.9 เดือน	9 - 11.9 เดือน	>=12 เดือน	
Total	Month	Months	Months	Months	Months	Months	Unknown	
ยอดรวม	4,949	2,280	-	2,668	-	-	-	TOTAL
ชาย	-	-	-	-	-	-	-	MALE
ไม่มีการศึกษา	-	-	-	-	-	-	-	No education
ต่ำกว่าประถมศึกษา	-	-	-	-	-	-	-	Less than Elementary
ประถมศึกษา	-	-	-	-	-	-	-	Elementary
มัธยมศึกษาตอนต้น	-	-	-	-	-	-	-	Lower Secondary
มัธยมศึกษาตอนปลาย	-	-	-	-	-	-	-	Upper Secondary Level
สายสามัญ	-	-	-	-	-	-	-	General/Academic
สายอาชีพศึกษา	-	-	-	-	-	-	-	Vocational
สายวิชาการศึกษา	-	-	-	-	-	-	-	Teacher Training
อุดมศึกษา	-	-	-	-	-	-	-	Higher Level
สายวิชาการ	-	-	-	-	-	-	-	Academic
สายวิชาชีพ	-	-	-	-	-	-	-	Higher Technical Education
สายวิชาการศึกษา	-	-	-	-	-	-	-	Teacher Training
อื่นๆ	-	-	-	-	-	-	-	Others
ไม่ทราบ	-	-	-	-	-	-	-	Unknown
หญิง	4,949	2,280	-	2,668	-	-	-	FEMALE
ไม่มีการศึกษา	-	-	-	-	-	-	-	No education
ต่ำกว่าประถมศึกษา	-	-	-	-	-	-	-	Less than Elementary
ประถมศึกษา	-	-	-	-	-	-	-	Elementary
มัธยมศึกษาตอนต้น	2,280	2,280	-	-	-	-	-	Lower Secondary
มัธยมศึกษาตอนปลาย	2,668	-	2,668	-	-	-	-	Upper Secondary Level
สายสามัญ	2,668	-	2,668	-	-	-	-	General/Academic
สายอาชีพศึกษา	-	-	-	-	-	-	-	Vocational
สายวิชาการศึกษา	-	-	-	-	-	-	-	Teacher Training
อุดมศึกษา	-	-	-	-	-	-	-	Higher Level
สายวิชาการ	-	-	-	-	-	-	-	Academic
สายวิชาชีพ	-	-	-	-	-	-	-	Higher Technical Education
สายวิชาการศึกษา	-	-	-	-	-	-	-	Teacher Training
อื่นๆ	-	-	-	-	-	-	-	Others
ไม่ทราบ	-	-	-	-	-	-	-	Unknown

1/ รวม พิธีระยะสั้น / Including Short Course Vocational

ตารางที่ 14 จำนวนผู้ว่างงาน ที่เคยทำงานมาก่อน จำนวนคนอาชีพที่ทำงานครั้งสุดท้าย อุตสาหกรรมที่ทำงานครั้งสุดท้าย ภาคตะวันออกเฉียงเหนือ
 TABLE 14 UNEMPLOYED PERSONS, EVER WORKED BY LAST OCCUPATION, LAST INDUSTRY, NORTHEASTERN REGION

ไตรมาส 4/2559 Quarter 4/2016

หน่วยนับ: Person

อาชีพที่ทำงานครั้งสุดท้าย	อุตสาหกรรมที่ทำงานครั้งสุดท้าย Last Industry										TOTAL	LAST OCCUPATION		
	เกษตรกรรม การปลูก และการประมง Agriculture	การทำเหมืองแร่ และเหมืองหิน Mining	การผลิต Manufacturing	ไฟฟ้า ก๊าซ ไฮโดรเจน Electricity	การจัดน้ำ บำบัดน้ำ Water supply sewerage, waste	ก่อสร้าง Construction	การขนส่ง การขนส่ง การขนส่ง Transport, storage	การขนส่งและ การขนส่ง Transportation and storage	ที่พักแและ บริการที่พัก Accommodation and food service	ข้อมูลข่าวสาร และการสื่อสาร Information and communication			บริการการเงิน การประกันภัย Financial intermediation	
รวมทั้ง	43,385	4,399	9,110	-	9,528	7,523	4,237	1,443	-	2,007	-	2,007	TOTAL	
1. ผู้จัดการ ข้าราชการระดับอาวุโส และผู้ปฏิบัติงาน	451	-	391	-	60	-	-	-	-	-	-	-	1. managers, senior officials and Legislators	
2. ผู้ประกอบการระดับต่างๆ	2,586	-	885	-	-	-	-	-	-	-	-	-	2. Professionals	
3. เจ้าหน้าที่เทคนิคและผู้ประกอบการวิชาชีพ ที่เกี่ยวข้องกับด้านต่างๆ	2,657	-	947	-	-	65	-	-	-	-	-	1,645	3. Technicians and associate professionals	
4. เสมียน	2,186	-	-	-	-	834	-	161	-	-	-	362	4. Clerks	
5. พนักงานบริการและผู้จำหน่ายสินค้า	6,340	-	70	-	-	4,706	-	1,282	-	-	-	-	5. Service workers and sell goods	
6. ผู้ปฏิบัติงานที่มีผลผลิตทางการเกษตร ป่าไม้ และประมง	3,455	-	-	-	-	-	-	-	-	-	-	-	6. Skilled agricultural forest and fishery workers	
7. ช่างฝีมือ และผู้ปฏิบัติงานที่เกี่ยวข้อง	7,173	-	1,269	-	4,444	1,460	-	-	-	-	-	-	7. Craft and associate professionals	
8. ผู้ควบคุมเครื่องจักรโรงงานและเครื่องจักร และผู้ปฏิบัติงานด้านการประกอบ	6,001	-	5,121	-	-	-	880	-	-	-	-	-	8. Plant and machine controllers and assemblers	
9. ผู้ประกอบการช่างฝีมือ	12,538	944	427	-	5,025	458	3,357	-	-	-	-	-	9. Elementary occupations	
10. คนงานผู้ไม่มีชื่อในหมวดอื่น	-	-	-	-	-	-	-	-	-	-	-	-	10. Workers not classifiable by occupation	

ตารางที่ 14 จำนวนผู้ว่างงาน ที่แยกตามมาก่อน จำแนกตามอาชีพที่ทำงานครั้งสุดท้าย อุตสาหกรรมที่ทำงานครั้งสุดท้าย ภาคตะวันออกเฉียงเหนือ (ต่อ)

TABLE 14 UNEMPLOYED PERSONS, EVER WORKED BY LAST OCCUPATION, LAST INDUSTRY, NORTHEASTERN REGION (Contd.)

ไตรมาสที่ 4/2559 : Quarter 4/2016

หน่วยนับ: Person

อาชีพที่ทำงานครั้งสุดท้าย	อุตสาหกรรมที่ทำงานครั้งสุดท้าย (ต่อ) Last Industry (Contd.)										LAST OCCUPATION	
	กิจกรรมอสังหาริมทรัพย์ Real estate activities	กิจกรรมทางวิชาชีพ วิชาและเทคนิค Professional/scientific technical activities	การบริหารสนับสนุน และบริการประเภท Administrative support service activities	การบริหารราชการ ป้องาเป็นประเทศ Public administration	การศึกษา Education	กิจกรรมด้านสุขภาพ และสังคมศาสตร์ Health and social work	ศิลปะ ความบันเทิง และนันทนาการ Art, entertainment	บริการอื่น ๆ Other service	งานในครัวเรือน ส่วนบุคคล Activities of household	กิจกรรมนอกอาณาเขต Extraterritorial		ไม่ทราบ Unknown
ยอดรวม	-	-	282	308	1,147	521	553	2,327	-	-	-	TOTAL
1. ผู้จัดการ ข้าราชการระดับอาวุโส และผู้ปฏิบัติงานอาวุโส	-	-	-	-	-	-	-	-	-	-	-	1. managers, senior officials and Legislators
2. ผู้ประกอบวิชาชีพชั้นกลาง	-	-	-	-	1,147	-	553	-	-	-	-	2. Professionals
3. เจ้าหน้าที่เทคนิคและผู้ประกอบวิชาชีพที่เกี่ยวข้องกันต่างๆ	-	-	-	-	-	-	-	-	-	-	-	3. Technicians and associate professionals
4. พนักงาน	-	-	-	308	-	521	-	-	-	-	-	4. Clerks
5. พนักงานบริการและผู้จำหน่ายสินค้า	-	-	282	-	-	-	-	-	-	-	-	5. Service workers and sell goods
6. ผู้ปฏิบัติงานที่มีส่วนเกี่ยวข้องกับภาคเกษตร ป่าไม้ และประมง	-	-	-	-	-	-	-	-	-	-	-	6. Skilled agricultural forest and fishery workers
7. ช่างฝีมือ และผู้ปฏิบัติงานที่เกี่ยวข้อง	-	-	-	-	-	-	-	-	-	-	-	7. Craft and associate professionals
8. ผู้ควบคุมเครื่องจักรโรงงานและเครื่องจักร และผู้ปฏิบัติงานด้านการประกอบ	-	-	-	-	-	-	-	-	-	-	-	8. Plant and machine controllers and assemblers
9. ผู้ประกอบอาชีพขั้นพื้นฐาน	-	-	-	-	-	-	-	2,327	-	-	-	9. Elementary occupations
10. คนงานซึ่งมิได้จำแนกเป็นอาชีพอื่น	-	-	-	-	-	-	-	-	-	-	-	10. Workers not classifiable by occupation

ตารางที่ 14 จำนวนผู้จ้างงาน ที่เคยทำงานมาก่อน จำนวนเคยอาชีพที่ทำงานอุตสาหกรรมที่ว่างที่สุด และเพศ ภาคตะวันออกเฉียงเหนือ
 TABLE 14 UNEMPLOYED PERSONS, EVER WORKED BY LAST OCCUPATION, LAST INDUSTRY AND SEX, NORTHEASTERN REGION

อาชีพที่ว่างที่สุด Last Occupation	รวม Total	เกษตรกรรม การปลูกไม้ และการประมง Agriculture	การทำ เหมืองแร่ และหิน Mining	การผลิต Manufacturing	ไฟฟ้า พลัง ความร้อน และก๊าซ Electricity	อุตสาหกรรมที่ว่างที่สุด Last Industry			การขนส่ง และโทรคมนาคม Transportation and communication	ที่พักแรม บริการอาหาร Accommodation and food service	ข้อมูลข่าวสาร สารสนเทศ Information and communication	กิจกรรมที่ เกี่ยวข้อง Financial Intermediation	LAST OCCUPATION
						การจ่ายน้ำ และของเสีย Water supply sewage, waste	การก่อสร้าง Construction	การขนส่ง และ การเก็บ และจัดเก็บ Transportation and storage					
รวม Total	26,831	2,814	-	3,567	-	7,901	3,746	4,237	1,115	-	2,007	MALE	
1. ผู้จัดการ การขายปลีก และผู้ค้าปลีก และผู้จัดจำหน่าย Wholesale and retail trade and repair of motor vehicles, cycles and motor cycles, and other transport equipment	451	-	-	391	-	60	-	-	-	-	-	1. managers, senior officials and legislators	
2. ผู้ประกอบการ ค้าปลีก และค้าส่ง Retail and wholesale trade	1,219	-	-	885	-	-	-	-	-	-	-	2. Professionals	
3. เจ้าหน้าที่ เทคนิคและผู้ ประกอบการ เทคนิค Technicians and associate professionals	1,645	-	-	-	-	-	-	-	-	-	1,645	3. Technicians and associate professionals	
4. เสมียน Clerks	1,190	-	-	-	-	-	-	-	-	-	362	4. Clerks	
5. พนักงาน บริการและผู้ ประกอบการ บริการ Service workers and sell goods workers	3,295	-	-	70	-	-	1,827	-	1,115	-	-	5. Service workers and sell goods workers	
6. ผู้ปฏิบัติงาน ที่มีฝีมือ ด้านเกษตร และประมง Skilled agricultural and fishery workers	1,870	1,870	-	-	-	-	-	-	-	-	-	6. Skilled agricultural forest and fishery workers	
7. วิชาชีพ และผู้ประกอบการ วิชาชีพ Craft and associate professionals	6,589	-	-	685	-	4,444	1,460	-	-	-	-	7. Craft and associate professionals	
8. ผู้ควบคุม เครื่องจักร และเครื่อง จักร และช่าง เครื่องจักร และช่าง เครื่องจักร Machine operators and assemblers	2,091	-	-	1,211	-	-	-	880	-	-	-	8. Plant and machine operators and assemblers	
9. ผู้ประกอบการ ช่างเทคนิค และช่าง เทคนิค Technicians and associate professionals	8,481	944	-	324	-	3,397	458	3,357	-	-	-	9. Elementary occupations	
10. คนงาน ที่มีฝีมือ ด้าน การบริการ และ การบริการ Service workers not classified by occupation	16,554	1,585	-	5,543	-	1,627	3,777	-	328	-	-	10. Workers not classifiable by occupation	
รวม รวม Total	-	-	-	-	-	-	-	-	-	-	-	FEMALE	
1. ผู้จัดการ การขายปลีก และผู้ค้าปลีก และผู้จัดจำหน่าย Wholesale and retail trade and repair of motor vehicles, cycles and motor cycles, and other transport equipment	1,366	-	-	-	-	-	-	-	-	-	-	1. managers, senior officials and legislators	
2. ผู้ประกอบการ ค้าปลีก และค้าส่ง Retail and wholesale trade	1,012	-	-	947	-	-	65	-	-	-	-	2. Professionals	
3. เจ้าหน้าที่ เทคนิคและผู้ ประกอบการ เทคนิค Technicians and associate professionals	996	-	-	-	-	-	834	-	161	-	-	3. Technicians and associate professionals	
4. เสมียน Clerks	3,046	-	-	-	-	-	2,878	-	167	-	-	4. Clerks	
5. พนักงาน บริการและผู้ ประกอบการ บริการ Service workers and sell goods workers	1,585	1,585	-	-	-	-	-	-	-	-	-	5. Service workers and sell goods workers	
6. ผู้ปฏิบัติงาน ที่มีฝีมือ ด้านเกษตร และประมง Skilled agricultural and fishery workers	583	-	-	583	-	-	-	-	-	-	-	6. Skilled agricultural forest and fishery workers	
7. วิชาชีพ และผู้ประกอบการ วิชาชีพ Craft and associate professionals	3,911	-	-	3,911	-	-	-	-	-	-	-	7. Craft and associate professionals	
8. ผู้ควบคุม เครื่องจักร และเครื่อง จักร และช่าง เครื่องจักร และช่าง เครื่องจักร Machine operators and assemblers	4,057	-	-	102	-	1,627	-	-	-	-	-	8. Plant and machine operators and assemblers	
9. ผู้ประกอบการ ช่างเทคนิค และช่าง เทคนิค Technicians and associate professionals	-	-	-	-	-	-	-	-	-	-	-	9. Elementary occupations	
10. คนงาน ที่มีฝีมือ ด้าน การบริการ และ การบริการ Service workers not classified by occupation	-	-	-	-	-	-	-	-	-	-	-	10. Workers not classifiable by occupation	

ตารางที่ 14 จำนวนผู้ว่างงาน ที่เคยทำงานมาก่อน จำนวนคนเคยมีที่ครัวเรือน ผู้ที่ทำงานมีที่ครัวเรือนตามเพศ ผู้ที่ทำงานมีที่ครัวเรือนตามพื้นที่ภาคเหนือ (ก) ภาคตะวันออกเฉียงเหนือ (ข) ภาคกลาง (ค) และภาคใต้ (ง)

อาชีพที่ทำงานครั้งสุดท้าย	อุตสาหกรรมที่ทำงานครั้งสุดท้าย (ก) Last Industry (Contd.)										การมีสถานประกอบการ	งานบริการสังคมและสุขภาพ	ศิลปะ การบันเทิง และนันทนาการ	บริการอื่น ๆ	งานในครัวเรือน	กิจกรรมนอกสถานที่	ไม่ทราบ	LAST OCCUPATION	
	กิจกรรม อสังหาริมทรัพย์	กิจกรรมทางวิชาชีพและเทคนิค	การบริหารงานและสนับสนุน	การศึกษา	การดูแลสุขภาพและสังคม	ศิลปะ การบันเทิง และนันทนาการ	บริการอื่น ๆ	งานในครัวเรือน	กิจกรรมนอกสถานที่	ไม่ทราบ									
1. ผู้จัดการ อสังหาริมทรัพย์ และผู้ดูแลอสังหาริมทรัพย์	-	-	308	334	321	-	-	-	-	-	-	-	-	-	-	-	-	1. managers, senior officials and Legislators	
2. ผู้ประกอบการร้านค้าปลีก	-	-	-	334	-	-	-	-	-	-	-	-	-	-	-	-	-	2. Professionals	
3. เจ้าหน้าที่เทคนิคและผู้ประกอบการวิชาชีพอื่น ๆ	-	-	-	-	-	-	-	-	-	-	-	-	-	-	-	-	-	3. Technicians and associate professionals	
4. เสมียน	-	-	308	-	321	-	-	-	-	-	-	-	-	-	-	-	-	4. Clerks	
5. พนักงานบริการและผู้ประกอบการค้าปลีก	-	-	282	-	-	-	-	-	-	-	-	-	-	-	-	-	-	5. Service workers and sell. goods	
6. ผู้ปฏิบัติงานที่มีฝีมือในด้านเกษตรกรรม	-	-	-	-	-	-	-	-	-	-	-	-	-	-	-	-	-	6. Skilled agricultural forest and fishery workers	
7. ช่างฝีมือ และผู้ปฏิบัติงานที่เกี่ยวกับช่าง	-	-	-	-	-	-	-	-	-	-	-	-	-	-	-	-	-	7. Craft and associate professionals	
8. ผู้ควบคุมเครื่องจักรและเครื่องจักร และผู้ปฏิบัติงานด้านการประกอบ	-	-	-	-	-	-	-	-	-	-	-	-	-	-	-	-	-	8. Plant and machine controllers and assemblers	
9. ผู้ประกอบการพาณิชยกรรม	-	-	-	-	-	-	-	-	-	-	-	-	-	-	-	-	-	9. Elementary occupations	
10. คนงานที่มีฝีมือด้านอื่นนอกเหนือ	-	-	-	813	-	-	-	-	-	553	-	-	-	-	-	-	-	10. Workers not classifiable by occupation	
หญิง																			
1. ผู้จัดการ อสังหาริมทรัพย์ และผู้ดูแลอสังหาริมทรัพย์	-	-	-	-	-	-	-	-	-	-	-	-	-	-	-	-	-	-	1. managers, senior officials and Legislators
2. ผู้ประกอบการร้านค้าปลีก	-	-	-	813	-	-	-	-	-	553	-	-	-	-	-	-	-	-	2. Professionals
3. เจ้าหน้าที่เทคนิคและผู้ประกอบการวิชาชีพอื่น ๆ	-	-	-	-	-	-	-	-	-	-	-	-	-	-	-	-	-	-	3. Technicians and associate professionals
4. เสมียน	-	-	-	-	-	-	-	-	-	-	-	-	-	-	-	-	-	-	4. Clerks
5. พนักงานบริการและผู้ประกอบการค้าปลีก	-	-	-	-	-	-	-	-	-	-	-	-	-	-	-	-	-	-	5. Service workers and sell. goods
6. ผู้ปฏิบัติงานที่มีฝีมือในด้านเกษตรกรรม	-	-	-	-	-	-	-	-	-	-	-	-	-	-	-	-	-	-	6. Skilled agricultural forest and fishery workers
7. ช่างฝีมือ และผู้ปฏิบัติงานที่เกี่ยวกับช่าง	-	-	-	-	-	-	-	-	-	-	-	-	-	-	-	-	-	-	7. Craft and associate professionals
8. ผู้ควบคุมเครื่องจักรและเครื่องจักร และผู้ปฏิบัติงานด้านการประกอบ	-	-	-	-	-	-	-	-	-	-	-	-	-	-	-	-	-	-	8. Plant and machine controllers and assemblers
9. ผู้ประกอบการพาณิชยกรรม	-	-	-	-	-	-	-	-	-	-	-	-	-	-	-	-	-	-	9. Elementary occupations
10. คนงานที่มีฝีมือด้านอื่นนอกเหนือ	-	-	-	-	-	-	-	-	-	-	-	-	-	-	-	-	-	-	10. Workers not classifiable by occupation

ตารางที่ 14 จำนวนผู้จ้างงาน ผู้ไม่ทำงานถาวร ผู้ไม่ทำงานชั่วคราว ผู้เกษียณอายุผู้จ้างงาน ผู้เกษียณอายุผู้จ้างงาน และผู้เกษียณอายุผู้จ้างงาน (ต่อ)
 TABLE 14 UNEMPLOYED PERSONS, EVER WORKED BY LAST OCCUPATION, LAST INDUSTRY, SEX AND AREA, NORTHEASTERN REGION (Cont.)

อาชีพสุดท้ายของผู้จ้างงาน Last Occupation	ผู้เกษียณอายุผู้จ้างงาน Last Industry										รวม Total	อาชีพสุดท้ายของผู้จ้างงาน Last Occupation
	การเกษตร และปศุสัตว์ Agriculture	การขุด เหมืองแร่ และเหมืองหิน Mining	การผลิต Manufacturing	ไฟฟ้า และพลังงาน Electricity	น้ำประปา และน้ำเสีย Water supply sewage, waste	การก่อสร้าง Construction	การขนส่ง และโทรคมนาคม Transport, storage and communication	การขนส่ง และโทรคมนาคม Transportation and storage	ที่พักแรม และร้านอาหาร Accommodation and food service	ข้อมูลข่าวสาร และโทรคมนาคม Information and communication		
รวม Total	13,684	453	2,914	-	3,142	3,107	880	799	-	362	362	TOTAL
ชาย Male	10,094	365	1,741	-	2,056	2,194	880	651	-	362	362	MALE
1. ผู้ถือครองกิจการส่วนตัว และเป็นผู้ถือหุ้นราย ส่วนใหญ่	451	-	391	-	60	-	-	-	-	-	-	1. managers, senior officials and Legislators
2. ผู้ประกอบวิชาชีพด้าน การเกษตร	1,219	-	885	-	-	-	-	-	-	-	-	2. Professionals
3. เจ้าหน้าที่เทคนิคและผู้ ปฏิบัติงานด้านเทคนิค	-	-	-	-	-	-	-	-	-	-	-	3. Technicians and associate professionals
4. เจ้าหน้าที่ การคลัง	1,190	-	-	-	-	-	-	-	-	362	362	4. Clerks
5. พนักงานบริการและผู้ ปฏิบัติงานด้านบริการ	2,456	-	70	-	-	1,453	-	651	-	-	-	5. Service workers and sell goods workers
6. ผู้ปฏิบัติงานด้าน การเกษตร	235	-	-	-	-	-	-	-	-	-	-	6. Skilled agricultural forest and fishery workers
7. เจ้าหน้าที่และผู้ ปฏิบัติงานด้าน การเกษตร	2,900	-	-	-	1,558	742	-	-	-	-	-	7. Craft and associate professionals
8. ผู้ประกอบการ และผู้ปฏิบัติงานด้าน การเกษตร	940	-	70	-	-	-	880	-	-	-	-	8. Plant and machine controllers and assemblers
9. ผู้ประกอบกิจการ การเกษตร	1,293	130	324	-	89	-	-	-	-	-	-	9. Elementary occupations
10. การจ้างงาน ที่ไม่สามารถ จำแนกประเภทได้	-	-	-	-	-	-	-	-	-	-	-	10. Workers not classifiable by occupation

ตารางที่ 14 จำนวนผู้ว่างงานที่ไม่เคยทำงานมาก่อนตามอาชีพที่ทำงานครั้งสุดท้าย อาชีพแรกที่ยังจำได้ เพศ และสถานที่เกิด อาชีพแรกที่ยังจำได้ (ต่อ)

TABLE 14 UNEMPLOYED PERSONS, EVER WORKED BY LAST OCCUPATION, LAST INDUSTRY, SEX AND AREA, NORTHEASTERN REGION (Contd.)

กรุงเทพฯ 4/2559 : Quarter 4/2016

อาชีพที่ทำงานครั้งสุดท้าย	อุตสาหกรรมที่ทำงานครั้งสุดท้าย										LAST OCCUPATION	
	รวม	เกษตรกรรม และปศุสัตว์	เหมืองแร่ และเหมือง	การผลิต	ไฟฟ้า พลัง น้ำและก๊าซ	การก่อสร้าง และซ่อมแซม	การขนส่ง และโทรคมนาคม	การค้าและ การบริการ	ที่พักแรม และร้านอาหาร	ข้อมูลข่าวสาร และการสื่อสาร		กิจกรรมด้าน การเงิน
Total	3,790	88	1,173	913	685	328	328	328	328	328	328	FEMALE
1. ผู้จัดการ วิศวกร วิศวกรโยธา และผู้บริหารอาวุโส	-	-	-	-	-	-	-	-	-	-	-	1. managers, senior officials and legislators
2. ผู้ประกอบการ/หัวหน้างาน	602	-	-	-	-	-	-	-	-	-	-	2. Professionals
3. นักวิทยาศาสตร์และผู้บริหารอาวุโส ผู้เชี่ยวชาญด้านต่างๆ	1,012	-	917	65	-	-	-	-	-	-	-	3. Technicians and associate professionals
4. พนักงาน	161	-	-	-	-	-	-	-	-	-	-	4. Clerks
5. พนักงานบริการและผู้ประกอบการ ค้าปลีก	1,015	-	-	848	-	-	-	-	-	-	-	5. Service workers and sell goods workers
6. ผู้ปฏิบัติงานที่มีฝีมือในภาคเกษตร ปศุสัตว์และประมง	89	89	-	-	-	-	-	-	-	-	-	6. Skilled agricultural, forest and fishery workers
7. วิศวกร และผู้ปฏิบัติงานที่เกี่ยวข้อง	124	-	124	-	-	-	-	-	-	-	-	7. Craft and associate professionals
8. ผู้ประกอบการ/หัวหน้างานและผู้ประกอบการ และผู้ปฏิบัติงานในภาคเกษตร	-	-	-	-	-	-	-	-	-	-	-	8. Plant and machine controllers and assemblers
9. ผู้ประกอบการ/หัวหน้างาน	788	-	102	-	685	-	-	-	-	-	-	9. Elementary occupations
10. คนงานที่มีฝีมือในภาคบริการ	-	-	-	-	-	-	-	-	-	-	-	10. Workers not classifiable by occupation

ตารางที่ 14 จำนวนผู้ว่างงาน ที่เคยทำงานมาก่อน จำนวนเคยมีอาชีพที่ว่างงาน ผู้ที่ทำงานที่ว่างงาน และประชากรในเขต ภาคตะวันออกเฉียงเหนือ (ต่อ)

TABLE 14 UNEMPLOYED PERSONS, EVER WORKED BY LAST OCCUPATION, LAST INDUSTRY, SEX AND AREA, NORTHEASTERN REGION (Contd.)

อาชีพที่ว่างงาน	ประชากรในเขตเมือง (Municipal Area)										รวม	Total
	กิจกรรมอสังหาริมทรัพย์ Real estate activities	กิจกรรมวิชาชีพ Professional/scientific technical activities	การบริหารงาน และสนับสนุน Administrative and support service activities	การบริหารงาน สาธารณะ Public administration	การศึกษา Education	สุขภาพ และงานสังคม Health and social work	ศิลปะ วัฒนธรรม และนันทนาการ Art, entertainment	บริการอื่น Other service	กิจกรรมใน ครัวเรือน Activities of household	กิจกรรม นอกเขต Extra- territorial		
รวมทั้งสิ้น	-	-	282	308	383	521	583	-	-	-	-	TOTAL
ชาย	-	-	282	308	384	521	-	-	-	-	-	MALE
1. ผู้ถือครอง อสังหาริมทรัพย์ และอสังหาริมทรัพย์	-	-	-	-	-	-	-	-	-	-	-	- 1. managers, service officials and legislators
2. ผู้ประกอบวิชาชีพ วิทยาศาสตร์/เทคนิค	-	-	-	-	384	-	-	-	-	-	-	- 2. Professionals
3. เจ้าหน้าที่บริหาร และสนับสนุน	-	-	-	-	-	-	-	-	-	-	-	- 3. Technicians and associate professionals
4. เจ้าหน้าที่ การศึกษา	-	-	-	308	-	521	-	-	-	-	-	- 4. Clerks
5. พนักงานบริการ และอสังหาริมทรัพย์	-	-	282	-	-	-	-	-	-	-	-	- 5. Service workers and sell goods workers
6. ผู้ปฏิบัติงาน ด้านศิลปะ วัฒนธรรม และนันทนาการ	-	-	-	-	-	-	-	-	-	-	-	- 6. Skilled agricultural, forest and fishery workers
7. เจ้าหน้าที่ และอสังหาริมทรัพย์	-	-	-	-	-	-	-	-	-	-	-	- 7. Craft and associate professionals
8. ผู้ประกอบ วิชาชีพวิทยาศาสตร์/เทคนิค และอสังหาริมทรัพย์	-	-	-	-	-	-	-	-	-	-	-	- 8. Plant and machine controllers and assemblers
9. ผู้ประกอบ วิชาชีพบริการ และสนับสนุน	-	-	-	-	-	-	-	-	-	-	-	- 9. Elementary occupations
10. คนงาน ที่ไม่สามารถ จำแนกประเภท	-	-	-	-	-	-	-	-	-	-	-	- 10. Workers not classifiable by occupation

ตารางที่ 14 จำนวนผู้ว่างงาน ที่เคยทำงานมาก่อน จำนวนคนงานที่เพิ่งเข้าสู่ตลาด การว่างงานที่ครั้งสุดท้าย และ ประเทศต้นทาง ภาคตะวันออกเฉียงเหนือ (น)

TABLE 14 UNEMPLOYED PERSONS, EVER WORKED BY LAST OCCUPATION, LAST INDUSTRY, SEX AND AREA, NORTHEASTERN REGION (Contd.)

อาชีพที่ว่างงาน Real estate activities	กิจกรรมทางเทคนิค Professional/scientific technical activities	การบริหารงาน และสนับสนุน Administrative and support service activities	การบริหารราชการ Public administration	การศึกษา Education	สุขภาพและการ งานสังคม Health and social work	ศิลปะ ความบันเทิง และนันทนาการ Art, entertainment and recreation	บริการอื่น ๆ Other service	กิจกรรมใน ครัวเรือน Activities of household	กิจกรรม นอก อาณาเขต Extra- territorial	ไม่รู้ Unknown	LAST OCCUPATION
1. ผู้ถือครองอสังหาริมทรัพย์ และธุรกิจอสังหาริมทรัพย์	-	-	-	49	-	553	-	-	-	-	1. Managers, senior officials and legislators
2. ผู้ประกอบการค้าปลีก/ค้าส่ง	-	-	-	49	-	553	-	-	-	-	2. Professionals
3. เจ้าหน้าที่เทคนิคและผู้ประกอบการค้า ปลีก/ค้าส่ง	-	-	-	-	-	-	-	-	-	-	3. Technicians and associate professionals
4. พนักงาน	-	-	-	-	-	-	-	-	-	-	4. Clerks
5. พนักงานบริการและผู้ประกอบการ ค้าปลีก/ค้าส่ง	-	-	-	-	-	-	-	-	-	-	5. Service workers and sell goods
6. ผู้ปฏิบัติงานในโรงงาน ปิ้ง และโรงงาน	-	-	-	-	-	-	-	-	-	-	6. Skilled agricultural, forest and fishery workers
7. ช่างฝีมือ และผู้ปฏิบัติงาน ช่างฝีมือ	-	-	-	-	-	-	-	-	-	-	7. Craft and associate professionals
8. ผู้ประกอบการค้าปลีก/ค้าส่ง และผู้ประกอบการค้าปลีก/ค้าส่ง	-	-	-	-	-	-	-	-	-	-	8. Plant and machine operators and assemblers
9. ผู้ประกอบการค้าปลีก/ค้าส่ง	-	-	-	-	-	-	-	-	-	-	9. Elementary occupations
10. คนงานที่ไม่สามารถระบุอาชีพ	-	-	-	-	-	-	-	-	-	-	10. Workers not classifiable by occupation

ตารางที่ 14 จำนวนผู้จ้างงานที่เลิกจ้างมาก่อน จำแนกตามอาชีพที่ทำงานครั้งสุดท้าย อุตสาหกรรมที่ทำงานครั้งสุดท้าย เพศ และเขตภาคกลาง ภาคตะวันออกเฉียงเหนือ (ต่อ)

TABLE 14 UNEMPLOYED PERSONS, EVER WORKED BY LAST OCCUPATION, LAST INDUSTRY, SEX AND AREA, NORTHEASTERN REGION (Contd.)

อาชีพที่ทำงานครั้งสุดท้าย	อุตสาหกรรมที่ทำงานครั้งสุดท้าย										รวม	LAST OCCUPATION
	เกษตรกรรม และการประมง Agriculture	การค้า เหมืองแร่ และเหมืองหิน Mining	การผลิต Manufacturing	ไฟฟ้า ก๊าซ และประปา Electricity	น้ำประปา และน้ำเสีย Water supply sewage, waste	ก่อสร้าง Construction	การขนส่ง การขนส่งทางน้ำ Transport, storage	การขนส่ง ทางบก Transportation	ที่พักแรมและ บริการอาหาร Accommodation and food service	ข้อมูลข่าวสาร และโทรคมนาคม Information and communication		
รวมทั้งสิ้น	3,946	6,196	4,416	3,357	464	1,645	1,445	1,445	1,445	1,445	1,445	TOTAL
ชาย	2,449	1,826	1,351	3,357	464	1,445	1,445	1,445	1,445	1,445	1,445	MALE
หญิง	-	-	-	-	-	-	-	-	-	-	-	1. managers, senior officials and Legislators
1. ผู้ตัดทอนข้าวสารและเมล็ดพืช และผู้ปลูกพืชสวน	-	-	-	-	-	-	-	-	-	-	-	2. Professionals
2. ผู้ประกอบบริการด้านต่างๆ	-	-	-	-	-	-	-	-	-	-	-	3. Technicians and associate professionals
3. เจ้าหน้าที่เทคนิคและผู้ประกอบอาชีพ ที่เกี่ยวข้องกับด้านต่างๆ	1,635	-	-	-	-	-	-	-	-	-	-	4. Clerks
4. เติมน้ำมัน	-	-	-	-	-	-	-	-	-	-	-	5. Service workers and sell goods
5. พนักงานบริการและผู้ขายสินค้า	839	-	375	-	-	-	-	-	-	-	-	6. Skilled agricultural forest and fishery workers
6. ผู้ปฏิบัติงานที่มีผลผลิตในภาคเกษตร ป่าน้ำ และประมง	1,635	-	-	-	-	-	-	-	-	-	-	7. Craft and associate professionals
7. ช่างฝีมือ และผู้ปฏิบัติงานที่เกี่ยวข้อง	4,290	-	718	-	-	-	-	-	-	-	-	8. Plant and machine comitors and assemblers
8. ผู้ควบคุมเครื่องจักรและเครื่องจักร และผู้ปฏิบัติงานด้านทอและเย็บ	1,141	-	1,141	-	-	-	-	-	-	-	-	9. Elementary occupations
9. ผู้ประกอบอาชีพงานพื้นฐาน	7,188	-	468	-	-	2,558	-	-	-	-	-	10. Workers not classifiable by occupation
10. คนงานซึ่งมีงานที่ไม่สามารถ จำแนกได้	-	-	-	-	-	-	-	-	-	-	-	

ตารางที่ 14 จำนวนผู้ว่างงานที่เสถียรก่อนจ้างตามอาชีพที่ทำงานสุดท้าย อุตสาหกรรมที่ทำงานสุดท้าย เพศ และเขตภาคกลาง ภาคตะวันออกเฉียงเหนือ (ต่อ)

TABLE 14 UNEMPLOYED PERSONS, EVER WORKED BY LAST OCCUPATION, LAST INDUSTRY, SEX AND AREA, NORTHEASTERN REGION (Contd.)

Source: 4/25/59 - Quarter 4/2016

อาชีพที่ทำงานสุดท้าย	อุตสาหกรรมที่ทำงานสุดท้าย Last industry										LAST OCCUPATION	
	เกษตรกรรม การปลูก และการประมง Agriculture	การค้า เหมืองแร่ และเหมืองหิน Mining	การผลิต Manufacturing	ไฟฟ้า ก๊าซ และระบบประปา Electricity	การจัดส่งน้ำ และของเสีย Water supply sewage, waste	ก่อสร้าง Construction	การขนส่ง การขนส่งสินค้า การขนส่ง Transportation and storage	ที่พักแรมและ บริการอาหาร Accommodation and food service	ข้อมูลข่าวสาร และการสื่อสาร Information and communication	กิจกรรมทางเงิน การธนาคาร Financial intermediation		
รวมทั้ง	1,497	-	4,370	-	-	942	2,865	-	-	-	-	FEMALE
1. ผู้จัดการ ข้าราชการระดับอาวุโส และผู้บังคับผู้ปฏิบัติงาน และผู้บริหารระดับสูง	-	-	-	-	-	-	-	-	-	-	-	1. managers, senior officials and Legislators
2. ผู้ประกอบวิชาชีพชั้นต้น	-	-	-	-	-	-	-	-	-	-	-	2. Professionals
3. เจ้าหน้าที่เทคนิคและผู้ประกอบวิชาชีพ ที่มีใบประกอบวิชาชีพต่าง ๆ	-	-	-	-	-	-	-	-	-	-	-	3. Technicians and associate professionals
4. เสมียน	834	-	-	-	-	-	834	-	-	-	-	4. Clerks
5. พนักงานบริการและผู้ควบคุมสินค้า	2,030	-	-	-	-	-	2,030	-	-	-	-	5. Service workers and sell goods
6. ผู้ปฏิบัติงานที่มีฝีมือในด้านการเกษตร ป่าน้ำ และประมง	1,497	-	-	-	-	-	-	-	-	-	-	6. Skilled agricultural forest and fishery workers
7. ช่างฝีมือ และผู้ปฏิบัติงานที่มีฝีมือ	459	-	459	-	-	-	-	-	-	-	-	7. Craft and associate professionals
8. ผู้ชำนาญการในโรงงานและเครื่องจักร และผู้ปฏิบัติงานในภาคการประกอบ	3,911	-	3,911	-	-	-	-	-	-	-	-	8. Plant and machine controllers and assemblers
9. ผู้ประกอบอาชีพงานพื้นฐาน	3,269	-	-	-	-	942	-	-	-	-	-	9. Elementary occupations
10. คนงานที่มีลักษณะจำแนกไม่ได้โดยอาชีพ	-	-	-	-	-	-	-	-	-	-	-	10. Workers not classifiable by occupation

ตารางที่ 14 จำนวนผู้ว่างงานที่ไม่เคยทำงานมาก่อน ผู้ไม่เคยมีอาชีพที่ว่างงาน ผู้ขาดการติดต่อผู้ว่างงาน และผู้ว่างงานที่ยังไม่ทราบอาชีพ
TABLE 14 UNEMPLOYED PERSONS, EVER WORKED BY LAST OCCUPATION, LAST INDUSTRY, SEX AND AREA, NORTHEASTERN REGION (Contd.)

อาชีพที่ว่างงาน	อุตสาหกรรมที่ว่างงาน (ต่อ) Last Industry (Contd.)										รวม	อาชีพสุดท้าย
	กิจกรรมอสังหาริมทรัพย์	กิจกรรมทางวิชาชีพและเทคนิค	การบริหารงานและสนับสนุน	การบริการสาธารณะ	การศึกษา	สุขภาพและงานสังคม	ศิลปะสันทนาการและนันทนาการ	บริการอื่น ๆ	กิจกรรมในครัวเรือน	กิจกรรมนอกอาณาเขต		
	Real estate activities	Professional, scientific technical activities	Administrative and support service activities	Public administration	Education	Health and social work	Arts, entertainment and recreation	Other service	Activities of household	Extrajurisdictional	Unknown	LAST OCCUPATION
ทั้งหมด	-	-	-	-	764	-	-	2,327	-	-	-	TOTAL
ชาย	-	-	-	-	-	-	-	-	-	-	-	MALE
1. ผู้จัดการบริหาร การขายปลีก และผู้ปฏิบัติงาน	-	-	-	-	-	-	-	-	-	-	-	1. managers, senior officials and Legislators
2. ผู้ประกอบการค้าปลีก	-	-	-	-	-	-	-	-	-	-	-	2. Professionals
3. เจ้าหน้าที่เทคนิคและผู้ประกอบการค้าปลีก	-	-	-	-	-	-	-	-	-	-	-	3. Technicians and associate professionals
4. พนักงาน	-	-	-	-	-	-	-	-	-	-	-	4. Clerks
5. พนักงานบริการและผู้ค้าปลีก	-	-	-	-	-	-	-	-	-	-	-	5. Service workers and sell goods
6. ผู้ปฏิบัติงานที่มีฝีมือในด้านการเกษตร ป่าไม้ และประมง	-	-	-	-	-	-	-	-	-	-	-	6. Skilled agricultural, forest and fishery workers
7. ช่างฝีมือ และผู้ปฏิบัติงานที่มีฝีมือ	-	-	-	-	-	-	-	-	-	-	-	7. Craft and associate professionals
8. ผู้ประกอบการเครื่องจักรกลและช่างเทคนิค และผู้ปฏิบัติงานด้านการประกอบ	-	-	-	-	-	-	-	-	-	-	-	8. Plant and machine controllers and assemblers
9. ผู้ประกอบการช่างฝีมือ	-	-	-	-	-	-	-	-	-	-	-	9. Elementary occupations
10. คนงานที่มีฝีมือและไม่มีฝีมือ	-	-	-	-	-	-	-	-	-	-	-	10. Workers not classifiable by occupation

ตารางที่ 14 จำนวนผู้ว่างงานที่ไม่เคยทำงานก่อน ผู้ไม่เคยมีอาชีพที่ว่างงาน ผู้ขาดงานที่ว่างงาน เพศ และเขตภาคกลาง 3 ภาคตะวันออกเฉียงเหนือ (ต่อ)

ประเทศไทย THAILAND

กรุงเทพมหานคร BANGKOK

อุตสาหกรรมที่ว่างงาน (ต่อ) Last Industry (Contd.)

อาชีพที่ว่างงาน	อุตสาหกรรมที่ว่างงาน (ต่อ) Last Industry (Contd.)										อาชีพที่ว่างงาน	
	กิจกรรมอสังหาริมทรัพย์ Real estate activities	กิจกรรมทางวิชาชีพและเทคนิค Professional, scientific technical activities	การบริหารงานและสนับสนุน Administrative and support service activities	การบริหารราชการและบริหาร Public administration and defence	การศึกษา Education	สุขภาพและงานสังคมสงเคราะห์ Health and social work	ศิลปะสันทนาการและนันทนาการ Arts and entertainment	บริการอื่น ๆ Other service	งานครัวเรือน Activities of household	กิจกรรมนอกเขต Extra-territorial		ไม่ทราบ Unknown
หญิง	-	-	-	-	764	-	-	2,327	-	-	-	FEMALE
1. ผู้จัดการบริหารและการก่อสร้างและอื่น ๆ (ผู้บริหาร)	-	-	-	-	-	-	-	-	-	-	-	1. managers, senior officials and Legislators
2. ผู้ประกอบการวิชาชีพต่างๆ	-	-	-	-	764	-	-	-	-	-	-	2. Professionals
3. เจ้าหน้าที่เทคนิคและผู้ประกอบการวิชาชีพที่มีชื่อเฉพาะต่างๆ	-	-	-	-	-	-	-	-	-	-	-	3. Technicians and associate professionals
4. พนักงาน	-	-	-	-	-	-	-	-	-	-	-	4. Clerks
5. พนักงานบริการและผู้จำหน่ายสินค้า	-	-	-	-	-	-	-	-	-	-	-	5. Service workers and sell goods
6. ผู้ปฏิบัติงานที่มีชื่อเฉพาะในการเกษตร ป่าไม้ และประมง	-	-	-	-	-	-	-	-	-	-	-	6. Skilled agricultural forest and fishery workers
7. ช่างฝีมือ และผู้ปฏิบัติงานที่มีชื่อเฉพาะ	-	-	-	-	-	-	-	-	-	-	-	7. Craft and associate professionals
8. ผู้ควบคุมเครื่องจักรกลและเครื่องจักรและผู้ปฏิบัติงานด้านการประกอบ	-	-	-	-	-	-	-	-	-	-	-	8. Plant and machine controllers and assemblers
9. ผู้ประกอบการช่างก่อสร้าง	-	-	-	-	-	-	2,327	-	-	-	-	9. Elementary occupations
10. คนงานที่มีชื่อเฉพาะในภาคอื่น	-	-	-	-	-	-	-	-	-	-	-	10. Workers not classifiable by occupation

តារាង 15 ជំនួយតាមស្ថិតិ ប្រាក់បៀវត្សមធ្យមសិក្សាប្រចាំឆ្នាំ 2016
TABLE 15 EMPLOYEE AVERAGE WAGE, PRIZE BENEFIT, INDUSTRY AND SEX, NORTH-EASTERN REGION

លេខសម្គាល់ Code	ប្រភេទការងារ Sector	ចំនួនបុគ្គលិក Total Employee	កម្រិតប្រាក់បៀវត្សមធ្យម Average Wage	ប្រាក់បៀវត្សបន្ថែម Employee Receive Prize Benefit			ប្រភេទស្ថិតិ Industry		
				ប្រាក់បៀវត្សបន្ថែម Bonus	ប្រាក់បៀវត្សបន្ថែម Other Income	ប្រាក់បៀវត្សបន្ថែម Food	ផ្ទះ Housing	ផ្សេងៗ Others	ស្ថិតិ Others
	ទូទៅ			54.0	158.7	84.7	36.2	34.6	
	ប្រុស								
1	កសិកម្ម រុក្ខាប្រមាញ់ ធារាសាស្ត្រ	1789	5605.9	0.4	29.1	0.4	0.4	48	1. កសិកម្ម, រុក្ខាប្រមាញ់ និង ធារាសាស្ត្រ
2	រ៉ែ ថាមពល និង ធារាសាស្ត្រ	94	8432.7	1.0	0.6	-	-	0.6	2. រ៉ែ, ថាមពល និង ធារាសាស្ត្រ
3	កសិកម្ម	2059	11104.9	35.0	14.3	14.1	0.2	1.0	3. កសិកម្ម
4	សេវា ក្រៅ ហិរញ្ញប្បទាន និង ពាណិជ្ជកម្ម	163	13740.3	-	0.4	-	-	-	4. កសិកម្ម, រុក្ខាប្រមាញ់, ធារាសាស្ត្រ និង ពាណិជ្ជកម្ម
5	កសិកម្ម រុក្ខាប្រមាញ់ ធារាសាស្ត្រ និង ពាណិជ្ជកម្ម	183	14680.8	-	-	-	-	4.7	5. កសិកម្ម, រុក្ខាប្រមាញ់, ធារាសាស្ត្រ និង ពាណិជ្ជកម្ម
6	កសិកម្ម រុក្ខាប្រមាញ់ ធារាសាស្ត្រ និង ពាណិជ្ជកម្ម	2656	7446.1	0.6	3.4	14.0	4.4	15.5	6. កសិកម្ម, រុក្ខាប្រមាញ់, ធារាសាស្ត្រ និង ពាណិជ្ជកម្ម
7	កសិកម្ម រុក្ខាប្រមាញ់ ធារាសាស្ត្រ និង ពាណិជ្ជកម្ម	2391	9633.4	0.6	3.3	22.1	9.1	2.4	7. កសិកម្ម, រុក្ខាប្រមាញ់, ធារាសាស្ត្រ និង ពាណិជ្ជកម្ម
8	កសិកម្ម រុក្ខាប្រមាញ់ ធារាសាស្ត្រ និង ពាណិជ្ជកម្ម	433	13154.4	0.3	1.3	0.4	-	5.8	8. កសិកម្ម, រុក្ខាប្រមាញ់, ធារាសាស្ត្រ និង ពាណិជ្ជកម្ម
9	កសិកម្ម រុក្ខាប្រមាញ់ ធារាសាស្ត្រ និង ពាណិជ្ជកម្ម	394	8416.4	0.6	6.4	14.9	0.4	0.6	9. កសិកម្ម, រុក្ខាប្រមាញ់, ធារាសាស្ត្រ និង ពាណិជ្ជកម្ម
10	កសិកម្ម រុក្ខាប្រមាញ់ ធារាសាស្ត្រ និង ពាណិជ្ជកម្ម	50	14195.3	0.1	0.1	0.4	-	-	10. កសិកម្ម, រុក្ខាប្រមាញ់, ធារាសាស្ត្រ និង ពាណិជ្ជកម្ម
11	កសិកម្ម រុក្ខាប្រមាញ់ ធារាសាស្ត្រ និង ពាណិជ្ជកម្ម	289	18323.1	0.1	5.4	-	-	0.3	11. កសិកម្ម, រុក្ខាប្រមាញ់, ធារាសាស្ត្រ និង ពាណិជ្ជកម្ម
12	កសិកម្ម រុក្ខាប្រមាញ់ ធារាសាស្ត្រ និង ពាណិជ្ជកម្ម	122	10370.5	-	-	-	-	-	12. កសិកម្ម, រុក្ខាប្រមាញ់, ធារាសាស្ត្រ និង ពាណិជ្ជកម្ម
13	កសិកម្ម រុក្ខាប្រមាញ់ ធារាសាស្ត្រ និង ពាណិជ្ជកម្ម	9223.9	-	-	1.5	-	-	0.1	13. កសិកម្ម, រុក្ខាប្រមាញ់, ធារាសាស្ត្រ និង ពាណិជ្ជកម្ម
14	កសិកម្ម រុក្ខាប្រមាញ់ ធារាសាស្ត្រ និង ពាណិជ្ជកម្ម	100	9239.2	-	0.4	0.1	0.1	-	14. កសិកម្ម, រុក្ខាប្រមាញ់, ធារាសាស្ត្រ និង ពាណិជ្ជកម្ម
15	កសិកម្ម រុក្ខាប្រមាញ់ ធារាសាស្ត្រ និង ពាណិជ្ជកម្ម	2996	13529.7	-	2.7	41.0	0.5	15.3	15. កសិកម្ម, រុក្ខាប្រមាញ់, ធារាសាស្ត្រ និង ពាណិជ្ជកម្ម
16	កសិកម្ម រុក្ខាប្រមាញ់ ធារាសាស្ត្រ និង ពាណិជ្ជកម្ម	1197	2632.9	0.4	1.0	52.1	-	2.1	16. កសិកម្ម, រុក្ខាប្រមាញ់, ធារាសាស្ត្រ និង ពាណិជ្ជកម្ម
17	កសិកម្ម រុក្ខាប្រមាញ់ ធារាសាស្ត្រ និង ពាណិជ្ជកម្ម	359	15557.9	6.8	4.6	0.3	-	3.9	17. កសិកម្ម, រុក្ខាប្រមាញ់, ធារាសាស្ត្រ និង ពាណិជ្ជកម្ម
18	កសិកម្ម រុក្ខាប្រមាញ់ ធារាសាស្ត្រ និង ពាណិជ្ជកម្ម	68	9773.2	0.4	1.1	0.6	-	0.4	18. កសិកម្ម, រុក្ខាប្រមាញ់, ធារាសាស្ត្រ និង ពាណិជ្ជកម្ម
19	កសិកម្ម រុក្ខាប្រមាញ់ ធារាសាស្ត្រ និង ពាណិជ្ជកម្ម	456	6395.2	0.3	0.4	0.7	-	0.2	19. កសិកម្ម, រុក្ខាប្រមាញ់, ធារាសាស្ត្រ និង ពាណិជ្ជកម្ម
20	កសិកម្ម រុក្ខាប្រមាញ់ ធារាសាស្ត្រ និង ពាណិជ្ជកម្ម	24	5424.4	-	-	0.1	-	0.9	20. កសិកម្ម, រុក្ខាប្រមាញ់, ធារាសាស្ត្រ និង ពាណិជ្ជកម្ម
21	កសិកម្ម រុក្ខាប្រមាញ់ ធារាសាស្ត្រ និង ពាណិជ្ជកម្ម	-	-	-	-	-	-	-	21. កសិកម្ម, រុក្ខាប្រមាញ់, ធារាសាស្ត្រ និង ពាណិជ្ជកម្ម
22	កសិកម្ម រុក្ខាប្រមាញ់ ធារាសាស្ត្រ និង ពាណិជ្ជកម្ម	-	-	-	-	-	-	-	22. កសិកម្ម, រុក្ខាប្រមាញ់, ធារាសាស្ត្រ និង ពាណិជ្ជកម្ម
	ស្ត្រី								
1	កសិកម្ម រុក្ខាប្រមាញ់ ធារាសាស្ត្រ និង ពាណិជ្ជកម្ម	1201.7	12286.3	0.9	86.0	191.5	83.7	0.1	26.7
2	កសិកម្ម រុក្ខាប្រមាញ់ ធារាសាស្ត្រ និង ពាណិជ្ជកម្ម	1223	4372.7	-	0.3	0.6	-	0.1	0.1
3	កសិកម្ម	0.3	9600.0	-	-	-	-	-	-
4	សេវា ក្រៅ ហិរញ្ញប្បទាន និង ពាណិជ្ជកម្ម	194.7	8168.2	44.3	13.2	22.6	-	0.2	25.8
5	កសិកម្ម រុក្ខាប្រមាញ់ ធារាសាស្ត្រ និង ពាណិជ្ជកម្ម	1.6	32763.5	-	-	-	-	-	-
6	កសិកម្ម រុក្ខាប្រមាញ់ ធារាសាស្ត្រ និង ពាណិជ្ជកម្ម	6.7	17627.5	-	-	0.1	-	1.5	-
7	កសិកម្ម រុក្ខាប្រមាញ់ ធារាសាស្ត្រ និង ពាណិជ្ជកម្ម	398	6785.0	-	0.1	-	-	0.3	3.6
8	កសិកម្ម រុក្ខាប្រមាញ់ ធារាសាស្ត្រ និង ពាណិជ្ជកម្ម	1991	9611.6	-	6.9	29.3	4.5	1.0	-
9	កសិកម្ម រុក្ខាប្រមាញ់ ធារាសាស្ត្រ និង ពាណិជ្ជកម្ម	10.0	11260.9	0.1	-	-	-	-	-
10	កសិកម្ម រុក្ខាប្រមាញ់ ធារាសាស្ត្រ និង ពាណិជ្ជកម្ម	682	7760.4	-	2.5	12.2	23.5	1.2	-
11	កសិកម្ម រុក្ខាប្រមាញ់ ធារាសាស្ត្រ និង ពាណិជ្ជកម្ម	5.3	18277.7	0.5	0.1	-	-	-	-
12	កសិកម្ម រុក្ខាប្រមាញ់ ធារាសាស្ត្រ និង ពាណិជ្ជកម្ម	304	19070.2	0.3	-	3.9	0.1	0.1	-
13	កសិកម្ម រុក្ខាប្រមាញ់ ធារាសាស្ត្រ និង ពាណិជ្ជកម្ម	3.1	10554.3	-	-	0.2	-	0.2	-
14	កសិកម្ម រុក្ខាប្រមាញ់ ធារាសាស្ត្រ និង ពាណិជ្ជកម្ម	64	16184.8	-	-	0.3	-	-	-
15	កសិកម្ម រុក្ខាប្រមាញ់ ធារាសាស្ត្រ និង ពាណិជ្ជកម្ម	23.9	8123.5	-	1.2	-	-	0.5	0.1
16	កសិកម្ម រុក្ខាប្រមាញ់ ធារាសាស្ត្រ និង ពាណិជ្ជកម្ម	135.0	14594.5	0.2	0.1	12.7	0.1	2.9	0.2
17	កសិកម្ម រុក្ខាប្រមាញ់ ធារាសាស្ត្រ និង ពាណិជ្ជកម្ម	1930	25497.5	0.3	0.1	83.7	3.5	4.9	1.0
18	កសិកម្ម រុក្ខាប្រមាញ់ ធារាសាស្ត្រ និង ពាណិជ្ជកម្ម	111.6	18690.5	0.1	30.8	32.7	1.4	10.4	0.2
19	កសិកម្ម រុក្ខាប្រមាញ់ ធារាសាស្ត្រ និង ពាណិជ្ជកម្ម	54	10280.2	-	1.0	-	-	0.4	0.4
20	កសិកម្ម រុក្ខាប្រមាញ់ ធារាសាស្ត្រ និង ពាណិជ្ជកម្ម	270	7296.0	-	0.5	0.4	0.5	2.4	-
21	កសិកម្ម រុក្ខាប្រមាញ់ ធារាសាស្ត្រ និង ពាណិជ្ជកម្ម	17.8	6436.1	-	0.1	5.8	0.1	0.6	-
22	កសិកម្ម រុក្ខាប្រមាញ់ ធារាសាស្ត្រ និង ពាណិជ្ជកម្ម	-	-	-	-	-	-	-	-

ឯកត្យោគៈ គិតជាពាន់រៀល

ตารางที่ 15 จำนวนผู้จ้าง จำนวนค่าจ้างเฉลี่ย ผลประโยชน์อื่นๆ ที่ได้รับ อุตสาหกรรม พหุ และเขตภาคกลาง ภาคตะวันออกเฉียงเหนือ (ต่อ)

TABLE 15 EMPLOYEE BY AVERAGE WAGE, FRINGE BENEFIT, INDUSTRY, SEX AND AREA, NORTHEASTERN REGION (Contd.)

หน่วยนับพัน : in Thousands

ไตรมาสที่ 4/2559 : Quarter 4/2016

อุตสาหกรรม Industry	จำนวนผู้จ้าง Total Employee	ค่าจ้างเฉลี่ย Average Wage				ได้รับเงิน In Cash				ได้รับประโยชน์อื่นๆ Employee Receive Fringe Benefit				INDUSTRY
		Wage	Bonus	ค่าล่วงเวลา Overtime	เงินอื่นๆ Other income	อาหาร Food	เสื้อผ้า Clothes	ที่อยู่อาศัย Housing	อื่นๆ Others					
ยอดรวม รวม	960.4	14,441.0	1.6	56.9	174.8	58.0	0.3	43.9	16.7					TOTAL
ชาย Male	526.8	13,727.5	0.9	19.7	82.6	28.7	0.2	23.3	9.6					MALE
1.เกษตรกรรม การปศุสัตว์ และการประมง Agriculture, forestry and fishing	32.9	5,359.0	-	0.1	0.4	3.4	-	0.4	3.0					1. Agriculture, forestry and fishing
2.การทำเหมืองแร่ และขุดหิน Mining and quarrying	1.2	7,942.4	-	0.3	0.1	-	-	-	-					2. Mining and quarrying
3.การผลิต Manufacturing	57.6	15,417.5	-	9.3	9.6	5.7	0.2	0.7	0.2					3. Manufacturing
4. ไฟฟ้า ก๊าซ ไอน้ำ และระบบปรับอากาศ Electricity, gas, steam and air conditioning supply	5.1	19,425.6	-	-	0.4	-	-	-	-					4. Electricity, gas, steam and air conditioning supply
5. การจัดหา น้ำ การจัดการ และบำบัดน้ำเสีย ของเสีย และสิ่งปฏิกูล Water supply; sewerage, waste management and remediation activities	8.4	19,988.9	-	-	-	-	-	-	4.1					5. Water supply; sewerage, waste management and remediation activities
6. การก่อสร้าง Construction	66.0	7,917.3	-	0.2	1.6	4.1	-	0.5	4.8					6. Construction
7. การขายส่ง และการขายปลีก การซ่อมยานยนต์ Wholesale and retail trade; repair of motor vehicles and motorcycles	93.0	10,160.8	-	1.1	12.8	3.1	-	2.0	-					7. Wholesale and retail trade; repair of motor vehicles and motorcycles
8. การขนส่ง และสถานบริการเดินเท้า Transportation and storage	16.6	13,124.5	0.3	0.1	1.9	0.4	-	-	0.1					8. Transportation and storage
9. ที่พักแรมและบริการด้านอาหาร Accommodation and food service activities	25.6	8,225.0	-	0.6	5.8	10.4	-	0.1	0.6					9. Accommodation and food service activities
10. ข้อมูลข่าวสารและการสื่อสาร Information and communication	5.0	14,195.3	-	0.1	0.4	-	-	-	-					10. Information and communication
11. กิจกรรมทางการเงินและการประกันภัย Financial and insurance activities	14.7	18,573.0	0.1	0.1	2.8	-	-	-	0.3					11. Financial and insurance activities
12. กิจกรรมอสังหาริมทรัพย์ Real estate activities	0.2	8,277.0	-	-	-	-	-	-	-					12. Real estate activities
13. กิจกรรมการวิจัย วิจัยและพัฒนา Professional, scientific and technical activities	2.9	12,162.9	-	-	-	-	-	-	-					13. Professional, scientific and technical activities
14. กิจกรรมการบริหารและการบริการสนับสนุน Administrative and support service activities	2.9	11,374.3	-	-	0.4	0.1	-	0.1	-					14. Administrative and support service activities
15. การบริหารราชการ การป้องกันประเทศ การบังคับใช้กฎหมาย Public administration and defence; compulsory social security	106.9	16,460.1	-	1.5	21.7	-	-	9.1	0.5					15. Public administration and defence; compulsory social security
16. การศึกษา Education	44.6	28,601.2	0.4	0.4	20.6	-	-	2.1	-					16. Education
17. กิจกรรมด้านสุขภาพและงานสังคมสงเคราะห์ Human health and social work activities	22.1	17,350.4	-	5.2	3.1	0.3	-	3.6	-					17. Human health and social work activities
18. ศิลปะ ความบันเทิง และนันทนาการ Arts, entertainment and recreation	2.7	11,586.6	-	0.4	0.6	0.6	-	0.4	-					18. Arts, entertainment and recreation
19. กิจกรรมบริการด้านอื่น ๆ Other service activities	17.0	7,198.8	-	0.3	0.4	0.7	-	0.2	-					19. Other service activities
20. กิจกรรมการจ้างงานในครัวเรือนส่วนบุคคล การผลิตสินค้าและบริการที่ขึ้นลงเพื่อใช้ครัวเรือน Activities of households as employers; undifferentiated goods and services-producing activities of households for own use	1.5	6,822.4	-	-	-	0.1	-	0.1	-					20. Activities of households as employers; undifferentiated goods and services-producing activities of households for own use
21. กิจกรรมขององค์การระหว่างประเทศ Activities of extraterritorial organizations and bodies	-	-	-	-	-	-	-	-	-					21. Activities of extraterritorial organizations and bodies
22. ไม่ทราบ Unknown	-	-	-	-	-	-	-	-	-					22. Unknown

ตารางที่ 15 จำนวนผู้จ้าง จำนวนตามค่าจ้างเฉลี่ย ผลประโยชน์อื่นๆ ที่ได้รับ อุตสาหกรรม NHT และเขตการปกครอง ภาคตะวันออกเฉียงเหนือ (ต่อ)

TABLE 15 EMPLOYEE BY AVERAGE WAGE, FRINGE BENEFIT, INDUSTRY, SEX AND AREA, NORTHEASTERN REGION (Contd.)

หน่วยนับพัน : in Thousands

อุตสาหกรรม	จำนวนผู้จ้าง Total Employee	ค่าจ้างเฉลี่ย Average Wage	ได้รับเงิน In Cash				ได้รับสิ่งของ In Kind				อื่นๆ Others	INDUSTRY
			โบนัส Bonus	ค่าล่วงเวลา Overtime	เงินเดือน Other income	อาหาร Food	เสื้อผ้า Clothes	ที่อยู่อาศัย Housing				
หญิง	433.7	15,307.7	0.8	37.2	92.2	29.4	0.1	20.6	7.1		FEMALE	
1.เกษตรกรรม การทำไม้และการประมง	18.5	4,584.9	-	0.1	-	4.2	-	0.1	3.3		1. Agriculture, forestry and fishing	
2.การขุดเหมืองแร่ และเหมืองหิน	0.3	9,000.0	-	-	-	-	-	-	-		2. Mining and quarrying	
3. การผลิต	47.3	9,404.8	-	10.7	7.6	4.1	-	0.2	2.4		3. Manufacturing	
4. ไฟฟ้า ก๊าซ ไอน้ำ และระบบปรับอากาศ	1.6	32,763.5	-	-	-	-	-	-	-		4. Electricity, gas, steam and air conditioning supply	
5. การจัดการน้ำ การจัดการและการบำบัดน้ำเสีย ของเสีย และสิ่งมีค่า	2.4	13,381.9	-	-	0.1	-	-	0.8	-		5. Water supply; sewerage, waste management and remediation activities	
6. การก่อสร้าง	8.5	7,484.6	-	0.1	-	-	-	-	0.3		6. Construction	
7. การขายส่ง และการขายปลีก การซ่อมยานยนต์	74.5	10,081.4	-	4.3	10.2	1.6	-	1.0	-		7. Wholesale and retail trade; repair of motor vehicles and motorcycles	
8. การขนส่ง และสถานีบริการ	1.2	11,359.0	-	-	-	-	-	0.1	-		8. Transportation and storage	
9. ที่พักแรมและบริการด้านอาหาร	35.3	8,070.8	-	0.7	8.9	14.7	-	0.6	-		9. Accommodation and food service activities	
10. ข้อมูลข่าวสารและการสื่อสาร	2.4	16,307.5	-	-	0.1	-	-	-	-		10. Information and communication	
11. กิจกรรมทางการเงินและการประกันภัย	16.4	21,710.4	0.3	-	1.7	0.1	-	0.1	-		11. Financial and insurance activities	
12. กิจกรรมอสังหาริมทรัพย์	1.8	8,113.9	-	-	-	0.2	-	0.2	-		12. Real estate activities	
13. กิจกรรมการวิจัยและพัฒนา และเทคโนโลยี	2.6	24,604.5	-	-	0.3	-	-	-	-		13. Professional, scientific and technical activities	
14. กิจกรรมการบริการและการบริการสนับสนุน	9.0	10,801.2	-	-	0.1	-	-	0.5	0.1		14. Administrative and support service activities	
15. การบริหารราชการ การป้องกันประเทศ การประกันสังคม	64.2	16,674.4	0.1	0.1	6.0	0.1	-	2.1	0.2		15. Public administration and defence; compulsory social security	
16. การศึกษา	69.9	28,488.9	0.3	0.1	37.8	0.4	-	2.1	0.7		16. Education	
17. กิจกรรมด้านสุขภาพและงานสังคมสงเคราะห์	56.3	19,864.5	0.1	20.5	18.8	1.4	-	9.8	0.2		17. Human health and social work activities	
18. ศิลปะ ความบันเทิง และนันทนาการ	1.1	13,881.5	-	-	0.2	-	-	-	-		18. Arts, entertainment and recreation	
19. กิจกรรมบริการด้านอื่น ๆ	11.3	7,765.0	-	0.5	0.4	0.5	-	2.4	-		19. Other service activities	
20. กิจกรรมการจ้างงานในครัวเรือนส่วนบุคคล การผลิตสินค้าและบริการที่ซื้อเพื่อใช้ในครัวเรือน	9.0	5,970.9	-	-	0.1	2.2	0.1	0.6	-		20. Activities of households as employers; undifferentiated goods and services-producing activities of households for own use	
21. กิจกรรมขององค์การระหว่างประเทศ	-	-	-	-	-	-	-	-	-		21. Activities of extraterritorial organizations and bodies	
22. ไม่ทราบ	-	-	-	-	-	-	-	-	-		22. Unknown	

ตารางที่ 16 จำนวนผู้จ้างงาน ค่าตอบแทนค่าจ้างเฉลี่ย สำหรับผู้รับจ้างที่ได้รับ ฐานกรรมสิทธิ์ และเพศ ภาคตะวันออกเฉียงเหนือ
 TABLE 16 PRIVATE EMPLOYEE BY AVERAGE WAGE, FRINGE BENEFIT, INDUSTRY AND SEX , NORTHEASTERN REGION

อุตสาหกรรม Industry	จำนวนผู้จ้าง Total Private Employee	ค่าจ้างเฉลี่ย Average Wage	จำนวนที่ได้รับมอบหมายโดยผู้จ้างงาน Private Employee Receive Fringe Benefit										อุตสาหกรรม INDUSTRY	
			ได้รับเงินโบนัส ได้รับเงินใน Cash ค่าล่วงเวลา Other Income					ได้รับเงินนอกใน Kind ค่าเช่า เสื้อผ้า Housing						อื่นๆ Others
			โบนัส Bonus	ได้รับเงินใน Cash ค่าล่วงเวลา Overtime	เงินได้ Other Income	ค่าเช่า Food	เสื้อผ้า Clothes	ค่าเช่า Housing	อื่นๆ Others					
			1.6	44.0	59.1	84.5	10.2	0.2	34.1			34.1	MALE	
1. เกษตรกรรม การปศุสัตว์ และการประมง	178.6	5,401.4	-	0.8	0.4	29.1	-	0.4	4.8	1.0	1.0	1.0	1.0	1. Agriculture, forestry and fishing
2. การขุดแร่ การเหมืองแร่ และเหมืองหิน	9.4	8,432.7	-	0.3	0.6	-	-	-	-	-	-	-	-	2. Mining and quarrying
3. การผลิต	209.6	11,142.8	-	35.0	14.3	14.1	0.2	1.0	11.7	11.7	11.7	11.7	11.7	3. Manufacturing
4. ไฟฟ้า ก๊าซ ไบโอดีเซล การประปา	2.4	12,578.5	-	-	-	-	-	-	-	-	-	-	-	4. Electricity, gas, steam and air conditioning supply
5. การค้าปลีก การก่อสร้างและการบริการอื่น ๆ โรงแรม และสิ่งอำนวยความสะดวก	2.3	6,840.1	-	-	-	-	-	-	-	-	-	-	-	5. Water supply, sewerage, waste management and remediation activities
6. การก่อสร้าง	265.4	7,648.0	0.6	1.3	3.4	14.0	-	4.4	15.5	15.5	15.5	15.5	15.5	6. Construction
7. การขนส่งและพาหนะบก การสื่อสาร การค้าปลีก และการบริการอื่น ๆ	239.1	9,633.4	0.6	3.3	22.1	9.1	-	2.4	-	-	2.4	-	-	7. Wholesale and retail trade; repair of motor vehicles and motorcycles
8. การขนส่ง และการเก็บสินค้า	38.5	12,750.4	0.3	1.3	5.6	0.4	-	-	-	-	-	-	-	8. Transportation and storage
9. พลังงานและก๊าซ	39.3	8,415.7	-	0.6	6.4	14.9	-	0.4	0.6	0.6	0.4	0.6	0.6	9. Accommodation and food service activities
10. ข้อมูลข่าวสารและการสื่อสาร	4.3	11,247.8	-	-	0.4	-	-	-	-	-	-	-	-	10. Information and communication
11. กิจกรรมทางสังคมและการบริการอื่น ๆ	17.5	15,942.6	0.1	17.5	3.6	-	-	-	0.3	0.3	0.3	0.3	0.3	11. Financial and insurance activities
12. กิจกรรมก่อสร้าง	1.9	10,370.5	-	-	-	-	-	-	-	-	-	-	-	12. Real estate activities
13. กิจกรรมบริการอื่น ๆ	8.4	8,124.7	-	-	-	1.5	-	-	0.1	0.1	0.1	0.1	0.1	13. Professional, scientific and technical activities
14. กิจกรรมการบริการและการบริการอื่น ๆ	9.0	9,246.5	-	-	0.4	-	-	-	-	-	-	-	-	14. Administrative and support service activities
15. การค้าปลีก การบริการอื่น ๆ และ การบริการสังคม	9.0	16,087.0	-	0.4	0.4	-	-	-	-	-	-	-	-	15. Public administration and defence; compulsory social security
16. การศึกษา	2.2	27,619.5	-	0.2	-	-	-	-	-	-	-	-	-	16. Education
17. กิจกรรมสุขภาพและการบริการอื่น ๆ	4.5	8,821.3	-	0.4	1.1	0.6	-	-	-	-	-	-	-	17. Human health and social work activities
18. ศิลปะ การบันเทิง และนันทนาการ	45.6	6,935.2	-	0.3	0.4	-	-	-	0.4	0.4	0.4	0.4	0.4	18. Arts, entertainment and recreation
19. กิจกรรมบริการอื่น ๆ	2.4	5,424.4	-	-	-	0.1	-	-	-	-	-	-	-	19. Other service activities
20. กิจกรรมการจ้างงานในครัวเรือน การดูแล การดูแลเด็ก และบริการที่คล้ายคลึงกัน การดูแลผู้สูงอายุ	-	-	-	-	-	-	-	-	-	-	-	-	-	20. Activities of households as employers; undifferentiated goods and services-producing activities of households for own use
21. กิจกรรมขององค์กรไม่แสวงหาผลกำไร	-	-	-	-	-	-	-	-	-	-	-	-	-	21. Activities of extraterritorial organizations and bodies
22. ไม่ทราบ	-	-	-	-	-	-	-	-	-	-	-	-	-	22. Unknown
	758.2	8,226.6	0.1	55.4	62.0	80.0	0.1	7.8	38.4	38.4	38.4	38.4	38.4	FEMALE
1. เกษตรกรรม การปศุสัตว์ และการประมง	123.3	4,372.7	-	0.3	0.6	21.6	-	0.1	8.4	8.4	8.4	8.4	8.4	1. Agriculture, forestry and fishing
2. การขุดแร่ การเหมืองแร่ และเหมืองหิน	0.3	9,000.0	-	-	-	-	-	-	-	-	-	-	-	2. Mining and quarrying
3. การผลิต	193.8	8,144.1	-	44.3	13.2	22.6	-	0.2	25.8	25.8	25.8	25.8	3. Manufacturing	
4. ไฟฟ้า ก๊าซ ไบโอดีเซล การประปา	0.2	9,500.0	-	-	-	-	-	-	-	-	-	-	-	4. Electricity, gas, steam and air conditioning supply
5. การค้าปลีก การก่อสร้างและการบริการอื่น ๆ โรงแรม และสิ่งอำนวยความสะดวก	1.8	7,607.3	-	-	-	-	-	-	-	-	-	-	-	5. Water supply, sewerage, waste management and remediation activities
6. การก่อสร้าง	39.8	6,785.0	-	0.1	-	-	-	-	-	-	-	-	-	6. Construction
7. การขนส่งและพาหนะบก การสื่อสาร การค้าปลีก และการบริการอื่น ๆ	199.0	9,610.6	-	6.9	29.3	4.4	-	0.9	-	-	0.9	-	-	7. Wholesale and retail trade; repair of motor vehicles and motorcycles
8. การขนส่ง และการเก็บสินค้า	9.3	11,270.6	-	-	-	-	-	-	-	-	-	-	-	8. Transportation and storage
9. พลังงานและก๊าซ	66.8	7,765.8	-	2.5	12.2	23.5	-	1.2	-	-	1.2	-	-	9. Accommodation and food service activities
10. ข้อมูลข่าวสารและการสื่อสาร	3.9	13,110.4	-	-	0.1	-	-	-	-	-	-	-	-	10. Information and communication
11. กิจกรรมทางสังคมและการบริการอื่น ๆ	20.9	17,578.0	0.1	-	3.1	0.1	-	0.1	-	-	0.1	-	-	11. Financial and insurance activities
12. กิจกรรมก่อสร้าง	3.1	10,554.3	-	-	-	0.2	-	-	-	-	0.2	-	-	12. Real estate activities
13. กิจกรรมบริการอื่น ๆ	3.2	9,829.0	-	-	-	-	-	-	-	-	-	-	-	13. Professional, scientific and technical activities
14. กิจกรรมการบริการและการบริการอื่น ๆ	23.6	8,024.9	-	-	1.2	-	-	0.5	0.1	0.1	0.5	0.1	0.1	14. Administrative and support service activities
15. การค้าปลีก การบริการอื่น ๆ และ การบริการสังคม	-	-	-	-	-	-	-	-	-	-	-	-	-	15. Public administration and defence; compulsory social security
16. การศึกษา	15.7	12,975.1	-	0.1	0.1	1.1	-	1.0	-	-	1.0	-	-	16. Education
17. กิจกรรมสุขภาพและการบริการอื่น ๆ	6.0	11,646.3	-	0.8	0.6	0.3	-	-	-	-	-	-	-	17. Human health and social work activities
18. ศิลปะ การบันเทิง และนันทนาการ	3.8	9,984.2	-	-	1.0	-	-	-	0.4	0.4	0.4	0.4	0.4	18. Arts, entertainment and recreation
19. กิจกรรมบริการอื่น ๆ	26.9	7,249.6	-	0.5	0.4	0.5	-	2.4	-	-	2.4	-	-	19. Other service activities
20. กิจกรรมการจ้างงานในครัวเรือน การดูแล การดูแลเด็ก และบริการที่คล้ายคลึงกัน การดูแลผู้สูงอายุ	17.8	6,436.1	-	-	0.1	5.8	-	0.6	-	-	0.6	-	-	20. Activities of households as employers; undifferentiated goods and services-producing activities of households for own use
21. กิจกรรมขององค์กรไม่แสวงหาผลกำไร	-	-	-	-	-	-	-	-	-	-	-	-	-	21. Activities of extraterritorial organizations and bodies
22. ไม่ทราบ	-	-	-	-	-	-	-	-	-	-	-	-	-	22. Unknown

หน่วยนับ : ใน Thousands

ตารางที่ 16 จำนวนลูกจ้างเอกชน จำนวนตามค่าจ้างเฉลี่ย ผลประโยชน์ที่ได้รับ อุตสาหกรรม เพศ และเขตการปกครอง ภาคตะวันออกเฉียงเหนือ (ต่อ)

TABLE 16 PRIVATE EMPLOYEE BY AVERAGE WAGE, FRINGE BENEFIT, INDUSTRY, SEX AND AREA, NORTHEASTERN REGION (Contd.)

อุตสาหกรรม	จำนวนลูกจ้าง เอกชน Total Private Employee	อุตสาหกรรมที่ได้รับผลประโยชน์อื่นนอกเหนือจาก Private Employee Receive Fringe Benefit										INDUSTRY
		ได้รับเป็นเงิน in Cash					ได้รับเป็นสิ่งของ in Kind					
		ค่าจ้างเฉลี่ย Average Wage	โบนัส Bonus	ค่าล่วงเวลา Overtime	เงินอื่นๆ Other Income	อาหาร Food	เครื่องแต่งกาย Clothes	ที่อยู่อาศัย Housing	อื่นๆ Others			
ยอดรวม	579.9	9,928.8	0.5	29.7	65.3	56.2	0.3	11.0	15.2			TOTAL
ชาย	327.9	10,303.4	0.5	12.9	36.3	28.4	0.2	4.5	9.0			MALE
1.เกษตรกรรม การปศุสัตว์ และการประมง	326.9	5,333.8	-	0.1	0.4	3.4	-	0.4	3.0			1. Agriculture, forestry and fishing
2.การขุดเหมืองแร่ และเหมืองหิน	1.2	7,942.4	-	0.3	0.1	-	-	-	-			2. Mining and quarrying
3. การผลิต	57.5	15,424.9	-	9.3	9.6	5.7	0.2	0.7	0.2			3. Manufacturing
4. ไฟฟ้า ก๊าซ ไอน้ำ และระบบปรับอากาศ	1.2	14,927.2	-	-	-	-	-	-	-			4. Electricity, gas, steam and air conditioning supply
5. การจัดหาที่พัก การจัดการและการบำรุงรักษา ของเสีย และสิ่งปฏิกูล	0.6	5,000.0	-	-	-	-	-	-	-			5. Water supply; sewerage, waste management and remediation activities
6. การก่อสร้าง	65.8	7,925.8	-	0.2	1.6	4.1	-	0.5	4.8			6. Construction
7. การขายส่ง และการขายปลีก การซ่อมยานยนต์	93.0	10,160.8	-	1.1	12.8	3.1	-	2.0	-			7. Wholesale and retail trade; repair of motor vehicles and motorcycles
8. การขนส่ง และท่าอากาศยาน	15.0	11,795.0	0.3	0.1	1.8	0.4	-	-	-			8. Transportation and storage
9. ที่พักแรมและบริการด้านอาหาร	25.6	8,223.6	-	0.6	5.8	10.4	-	0.1	0.6			9. Accommodation and food service activities
10. ข้อมูลข่าวสารและการสื่อสาร	4.3	11,247.8	-	-	0.4	-	-	-	-			10. Information and communication
11. กิจกรรมทางการเงินและการประกันภัย	9.2	15,356.8	0.1	-	2.2	-	-	-	0.3			11. Financial and insurance activities
12. กิจกรรมอสังหาริมทรัพย์	0.2	8,277.0	-	-	-	-	-	-	-			12. Real estate activities
13. กิจกรรมทางวิชาชีพ วิทยาศาสตร์ และเทคโนโลยี	1.5	10,019.1	-	-	-	-	-	-	0.1			13. Professional, scientific and technical activities
14. กิจกรรมการบริหารและการบริการสนับสนุน	2.9	11,374.3	-	-	0.4	0.1	-	0.1	-			14. Administrative and support service activities
15. การบริหารราชการ การป้องกันประเทศ การประมงในลุ่มน้ำ	-	-	-	-	-	-	-	-	-			15. Public administration and defence; compulsory social security
16. การศึกษา	4.5	17,927.8	-	0.4	0.4	-	-	-	-			16. Education
17. กิจกรรมด้านสุขภาพและงานสังคมสงเคราะห์	2.2	27,619.5	-	0.2	-	-	-	-	-			17. Human health and social work activities
18. ศิลปะ ความบันเทิง และนันทนาการ	2.2	11,029.6	-	0.4	0.6	0.6	-	0.4	-			18. Arts, entertainment and recreation
19. กิจกรรมบริการด้านอื่น ๆ	17.0	7,198.8	-	0.3	0.4	0.7	-	0.2	-			19. Other service activities
20. กิจกรรมการจ้างงานในครัวเรือนส่วนบุคคล การผลิตสินค้าและบริการที่ซื้อและถือใช้ในครัวเรือน	1.5	6,822.4	-	-	-	0.1	-	0.1	-			20. Activities of households as employers; undifferentiated goods and services-producing activities of households; for own use
21. กิจกรรมขององค์การระหว่างประเทศ	-	-	-	-	-	-	-	-	-			21. Activities of extraterritorial organizations and bodies
22. ไม่ทราบ	-	-	-	-	-	-	-	-	-			22. Unknown

ไตรมาสที่ 4/2559 : Quarter 4/2016

หน่วยนับเป็น : in Thousands

ตารางที่ 16 จำนวนลูกจ้างเอกชน จำนวนค่าจ้างเฉลี่ย ผลประโยชน์ที่ได้รับ อุตสาหกรรม เขต และเขตการปกครอง ภาคตะวันออกเฉียงเหนือ (ต่อ)
TABLE 16 PRIVATE EMPLOYEE BY AVERAGE WAGE, FRINGE BENEFIT, INDUSTRY, SEX AND AREA, NORTH-EASTERN REGION (Contd.)

อุตสาหกรรม Industry	จำนวนลูกจ้าง เอกชน Total Private Employee	อุตสาหกรรมที่ได้รับประโยชน์ Private Employee Receive Fringe Benefit										INDUSTRY
		ค่าจ้างเฉลี่ย Average Wage		ได้รับเงินใน Cash			ได้รับสิ่งของ In Kind				อื่นๆ Others	
		โบนัส Bonus	ค่าล่วงเวลา Overtime	เงินอื่นๆ Other Income	อาหาร Food	เสื้อผ้า Clothes	ที่อยู่อาศัย Housing					
กรุงเทพมหานคร MUNICIPAL AREA												
หญิง	241.9	9,405.6	0.1	16.8	29.0	27.8	0.1	6.5	6.2	FEMALE		
1. เกษตรกรรม การปศุสัตว์ และการประมง	18.5	4,584.9	-	0.1	-	4.2	-	0.1	3.3	1. Agriculture, forestry and fishing		
2. การขุดเจาะเหมืองแร่ และเหมืองหิน	0.3	9,000.0	-	-	-	-	-	-	-	2. Mining and quarrying		
3. การผลิต	47.0	9,338.0	-	10.7	7.6	4.1	-	0.2	2.4	3. Manufacturing		
4. ไฟฟ้า ก๊าซ ไอน้ำ และระบบปรับอากาศ	0.2	9,500.0	-	-	-	-	-	-	-	4. Electricity, gas, steam and air conditioning supply		
5. การจัดทำน้ำ การจัดการและการบำบัดน้ำเสีย ของเสีย และสิ่งมีพิษ	0.3	8,143.7	-	-	-	-	-	-	-	5. Water supply; sewerage, waste management and remediation activities		
6. การก่อสร้าง	8.5	7,484.6	-	0.1	-	-	-	-	0.3	6. Construction		
7. การขนส่ง และการขนส่ง การซ่อมยานยนต์	74.5	10,079.3	-	4.3	10.2	1.6	-	0.9	-	7. Wholesale and retail trade; repair of motor vehicles and motorcycles		
8. การขนส่ง และสถานที่เก็บสินค้า	1.0	10,882.3	-	-	-	-	-	-	-	8. Transportation and storage		
9. ที่พักแรมและบริการด้านอาหาร	35.3	8,070.8	-	0.7	8.9	14.7	-	0.6	-	9. Accommodation and food service activities		
10. ซ่อมแซมยานยนต์และการสื่อสาร	1.4	11,360.9	-	-	0.1	-	-	-	-	10. Information and communication		
11. กิจกรรมทางการเงินและการประกันภัย	10.9	19,020.5	0.1	-	0.9	0.1	-	0.1	-	11. Financial and insurance activities		
12. กิจกรรมอสังหาริมทรัพย์	1.8	8,113.9	-	-	-	0.2	-	0.2	-	12. Real estate activities		
13. กิจกรรมทางวิชาชีพ กิจกรรมทางเทคนิค และเทคโนโลยี	0.7	10,972.4	-	-	-	-	-	-	-	13. Professional, scientific and technical activities		
14. กิจกรรมการบริหารและการบริการสนับสนุน	8.7	10,636.8	-	-	0.1	-	-	0.5	0.1	14. Administrative and support service activities		
15. การบริหารราชการ การป้องกันประเทศ การประมง	-	-	-	-	-	-	-	-	-	15. Public administration and defence; compulsory social security		
16. การศึกษา	7.8	13,225.4	-	0.1	-	0.1	-	1.0	-	16. Education		
17. กิจกรรมด้านสุขภาพและงานสังคมสงเคราะห์	4.1	11,849.8	-	0.3	0.5	0.3	-	-	0.2	17. Human health and social work activities		
18. ศิลปะ ความบันเทิง และนันทนาการ	0.9	8,277.8	-	-	0.2	-	-	-	-	18. Arts, entertainment and recreation		
19. กิจกรรมบริการด้านอื่น ๆ	11.3	7,657.6	-	0.5	0.4	0.5	-	2.4	-	19. Other service activities		
20. กิจกรรมการจ้างบ้านครัวหรือเช่าบ้านเพื่อการผลิตสินค้าและบริการที่จัดทำเองเพื่อใช้ในครัวเรือน	9.0	5,970.9	-	-	0.1	2.2	-	0.1	-	20. Activities of households as employers, undifferentiated goods and services-producing activities of households for own use		
21. กิจกรรมขององค์การระหว่างประเทศ	-	-	-	-	-	-	-	-	-	21. Activities of extraterritorial organizations and bodies		
22. ไม่ทราบ	-	-	-	-	-	-	-	-	-	22. Unknown		

ตารางที่ 16 จำนวนลูกจ้างเอกชน จำนวนตามค่าจ้างเฉลี่ย ผลประโยชน์ที่ได้รับ อุตสาหกรรม เขต และเขตการปกครอง ภาคตะวันออกเฉียงเหนือ (ต่อ)

TABLE 16 PRIVATE EMPLOYEE BY AVERAGE WAGE, FRINGE BENEFIT, INDUSTRY, SEX AND AREA, NORTHEASTERN REGION (Contd.)

อุตสาหกรรม Industry	จำนวนลูกจ้าง เอกชน Total Private Employee	เขตเทศบาล NON-MUNICIPAL AREA										INDUSTRY		
		ลูกจ้างเอกชนที่ได้รับผลประโยชน์ซึ่งมีค่า Private Employee Receive Fringe Benefit					ได้รับสิ่งของ in Kind							
		ค่าจ้างเฉลี่ย Average Wage	โบนัส Bonus	ค่าล่วงเวลา Overtime	เงินอื่นๆ Other Income	อาหาร Food	เครื่องแต่งกาย Clothes	ที่อยู่อาศัย Housing	อื่นๆ Others	TOTAL	MALE			
อุตสาหกรรม ขง	1,261.6	7,977.6	1.2	69.7	55.8	-	7.0	57.3	-	-	-	57.3		
1.เกษตรกรรม การปศุสัตว์ และการประมง	745.3	8,187.8	1.2	31.1	22.8	-	5.7	25.1	-	-	-	25.1	1. Agriculture, forestry and fishing	
2.การขุดเหมืองแร่ และเหมืองหิน	146.0	5,416.5	-	0.8	-	-	-	1.8	-	-	-	1.8	2. Mining and quarrying	
3. การผลิต	146.0	9,455.8	-	25.7	4.7	-	0.3	11.5	-	-	-	11.5	3. Manufacturing	
4. ไฟฟ้า ก๊าซ ไอน้ำและระบบปรับอากาศ	1.2	10,372.0	-	-	-	-	-	-	-	-	-	-	4. Electricity, gas, steam and air conditioning supply	
5. การจัดการน้ำ การจัดการและการบำบัดน้ำเสีย ของเสีย และสิ่งปฏิกูล	1.7	7,500.0	-	-	-	-	-	-	-	-	-	-	5. Water supply; sewerage, waste management and remediation activities	
6. การก่อสร้าง	199.6	7,556.4	0.6	1.1	1.8	-	3.8	10.8	-	-	-	10.8	6. Construction	
7. การขายส่ง และการขายปลีก การซ่อมยานยนต์	146.1	9,297.9	0.6	2.3	9.3	-	0.4	-	-	-	-	-	7. Wholesale and retail trade; repair of motor vehicles and motorcycles	
8. การขนส่ง และสถานที่เก็บสินค้า	23.6	13,356.7	-	1.3	3.8	-	-	-	-	-	-	-	8. Transportation and storage	
9. ที่พักแรมและบริการด้านอาหาร	13.7	8,773.8	-	-	0.6	-	0.3	-	-	-	-	-	9. Accommodation and food service activities	
10. ข้อมูลข่าวสารและการสื่อสาร	-	-	-	-	-	-	-	-	-	-	-	-	10. Information and communication	
11. กิจกรรมทางการเงินและการประกันภัย	8.2	16,599.1	-	-	1.5	-	-	-	-	-	-	-	11. Financial and insurance activities	
12. กิจกรรมอสังหาริมทรัพย์	1.7	10,553.9	-	-	-	-	-	-	-	-	-	-	12. Real estate activities	
13. กิจกรรมทางวิชาชีพ วิทยาศาสตร์ และเทคโนโลยี	6.9	7,701.3	-	-	-	-	-	-	1.5	-	-	-	13. Professional, scientific and technical activities	
14. กิจกรรมการบริหารและการบริการสนับสนุน	6.1	8,288.9	-	-	-	-	-	-	-	-	-	-	14. Administrative and support service activities	
15. การบริหารราชการ การป้องกันประเทศ การประมงสัตว์	-	-	-	-	-	-	-	-	-	-	-	-	15. Public administration and defence; compulsory social security	
16. การศึกษา	4.5	14,235.2	-	-	-	-	-	-	-	-	-	-	16. Education	
17. กิจกรรมด้านสุขภาพและงานสังคมสงเคราะห์	-	-	-	-	-	-	-	-	-	-	-	-	17. Human health and social work activities	
18. ศิลปะ ความบันเทิง และนันทนาการ	2.3	6,724.7	-	-	0.6	-	-	-	-	-	-	-	18. Arts, entertainment and recreation	
19. กิจกรรมบริการด้านอื่น ๆ	28.6	6,778.1	-	-	-	-	-	-	-	-	-	-	19. Other service activities	
20. กิจกรรมการจ้างงานในครัวเรือนส่วนบุคคล การผลิตและบริการที่ขึ้นของสิ่งขึ้นครัวเรือน	0.9	3,000.0	-	-	-	-	0.9	-	-	-	-	-	20. Activities of households as employers; undifferentiated goods and services-producing activities of households for own use	
21. กิจกรรมขององค์กรระหว่างประเทศ	-	-	-	-	-	-	-	-	-	-	-	-	21. Activities of extraterritorial organizations and bodies	
22. ไม่ทราบ	-	-	-	-	-	-	-	-	-	-	-	-	22. Unknown	

ตารางที่ 16 จำนวนผู้จ้างงาน จำนวนค่าจ้างเฉลี่ย ผลประโยชน์ที่ได้รับ อุตสาหกรรม พหุ และเขตภาคเหนือ ภาคตะวันออกเฉียงเหนือ (ต่อ)
TABLE 16 PRIVATE EMPLOYEE BY AVERAGE WAGE, FRINGE BENEFIT, INDUSTRY, SEX AND AREA, NORTHEASTERN REGION (Contd.)

อุตสาหกรรม Industry	จำนวนผู้จ้าง งาน Total Private Employee	ค่าจ้างเฉลี่ย Average Wage	ผู้จ้างงานที่ได้รับผลประโยชน์ Private Employee Receive Fringe Benefit						INDUSTRY
			ได้รับเงินสด In Cash			ได้รับสิ่งของ In Kind			
			โบนัส Bonus	ทำล่วงเวลา Overtime	เงินอื่นๆ Other Income	อาหาร Food	เสื้อผ้า Clothes	ที่อยู่อาศัย Housing	
			38.6	33.0	1.3				FEMALE
หญิง	516.2	7,674.1							
1. เกษตรกรรม การป้อนและการประมง	103.8	4,334.9	0.2	0.6	17.4				1. Agriculture, forestry and fishing
2. การทำเหมืองแร่ และเหมืองหิน	-	-	-	-	-	-	-	-	2. Mining and quarrying
3. การผลิต	146.8	7,762.2	33.6	5.6	18.5				3. Manufacturing
4. ไฟฟ้า ก๊าซ ไอน้ำ และระบบปรับอากาศ	-	-	-	-	-	-	-	-	4. Electricity, gas, steam and air conditioning supply
5. การจัดการน้ำ การจัดการและกำจัดน้ำเสีย ของเสีย และสิ่งปนเปื้อน	1.5	7,500.0	-	-	-	-	-	-	5. Water supply; sewerage, waste management and remediation activities
6. การก่อสร้าง	31.3	6,595.1	-	-	0.3				6. Construction
7. การขายส่ง และการขายปลีก การซ่อมยานยนต์	124.5	9,330.4	2.6	19.1	2.9				7. Wholesale and retail trade; repair of motor vehicles and motorcycles
8. การขนส่ง และสถานบันเทิงสินค้า	8.3	11,315.1	-	-	-	-	-	-	8. Transportation and storage
9. ที่พักแรมและบริการอาหาร	31.6	7,425.3	1.8	3.3	8.8	0.6			9. Accommodation and food service activities
10. ซ่อมแซมและเครื่องจักร	2.5	17,271.6	-	-	-	-	-	-	10. Information and communication
11. กิจกรรมทางการเงินและการประกันภัย	10.0	16,010.6	-	2.2	-	-	-	-	11. Financial and insurance activities
12. กิจกรรมอสังหาริมทรัพย์	1.3	14,010.0	-	-	-	-	-	-	12. Real estate activities
13. กิจกรรมทางวิชาชีพ วิทยาศาสตร์ และเทคโนโลยี	2.5	9,500.3	-	-	-	-	-	-	13. Professional, scientific and technical activities
14. กิจกรรมบริการและการบริการสนับสนุน	15.0	6,514.0	-	1.1	-	-	-	-	14. Administrative and support service activities
15. การบริหารราชการ การบังคับใช้กฎหมาย การประกันสังคม	-	-	-	-	-	-	-	-	15. Public administration and defence; compulsory social security
16. การศึกษา	7.9	12,729.6	-	-	0.1	1.0			16. Education
17. กิจกรรมด้านสุขภาพและงานสังคมสงเคราะห์	1.9	11,207.9	0.5	0.2	-	-	-	-	17. Human health and social work activities
18. ศิลปะ ความบันเทิง และนันทนาการ	2.9	10,530.0	-	0.8	-	-	0.4	0.4	18. Arts, entertainment and recreation
19. กิจกรรมบริการด้านอื่น ๆ	15.7	6,957.2	-	-	-	-	-	-	19. Other service activities
20. กิจกรรมการจ้างงานในครัวเรือนส่วนบุคคล การผลิตสินค้าและบริการที่ส่งมอบให้อุปกรณ์ครัวเรือน	8.8	6,914.5	-	-	-	-	-	-	20. Activities of households as employers; undifferentiated goods and services-producing activities of households for own use
21. กิจกรรมขององค์การระหว่างประเทศ	-	-	-	-	-	-	-	-	21. Activities of extraterritorial organizations and bodies
22. ไม่ทราบ	-	-	-	-	-	-	-	-	22. Unknown

ตารางที่ 17 จำนวนจ้างรัฐบาล จำนวนค่าจ้างเฉลี่ย และประโยชน์ที่ได้รับ จากอาหารน และขอ ภาคนานตะวันออกเฉียงเหนือ
TABLE 17 GOVERNMENT EMPLOYEE BY AVERAGE WAGE, FRINGE BENEFIT, INDUSTRY AND SEX, NORTHEASTERN REGION

อุตสาหกรรม Industry	จำนวน จ้าง Government Employee	ค่าจ้างเฉลี่ย Average Wage	ได้รับเงินใน Cash ได้รับเงินใน Kind					อื่นๆ Others	INDUSTRY	
			โบนัส Bonus	ค่าล่วงเวลา Overtime	เงินอื่นๆ Other income	อาหาร Food	เสื้อผ้า Clothes			ที่อยู่อาศัย Housing
ชาย										
1. เกษตรกรรม การป่าไม้ และการประมง	500.8	17,048.0	-	-	-	-	-	-	1. Agriculture, forestry and fishing	
2. การทำเหมืองแร่ และถ่านหิน	0.3	8,081.1	-	-	-	-	-	-	2. Mining and quarrying	
3. การผลิต	2.3	7,723.0	-	-	-	-	-	-	3. Manufacturing	
4. ไฟฟ้า ก๊าซ ไอน้ำ และระบบปรับอากาศ	13.9	13,939.7	-	-	0.4	-	-	-	4. Electricity, gas, steam and air conditioning supply	
5. การติดตั้ง การซ่อมแซม การปรับปรุง ซ่อมแซม และสิ่งปลูกสร้าง	16.0	15,790.5	-	-	-	-	4.7	-	5. Water supply, sewerage, waste management and remediation activities	
6. การก่อสร้าง	0.2	4,901.0	-	-	-	-	-	-	6. Construction	
7. การขนส่ง และการพาณิชย์ การซ่อมแซมรถ	-	-	-	-	-	-	-	-	7. Wholesale and retail trade; repair of motor vehicles and motorcycles	
8. การขนส่ง และรถโดยสารประจำทาง	4.8	16,408.1	-	-	0.2	-	-	-	8. Transportation and storage	
9. ที่พักแรมและบริการนันทนาการ	0.0	9,000.0	-	-	-	-	-	0.1	9. Accommodation and food service activities	
10. ข้อมูล การสื่อสาร และการโทรคมนาคม	0.7	33,810.5	-	0.1	-	-	-	-	10. Information and communication	
11. กิจกรรมทางการเงินและการประกันภัย	11.4	22,479.1	-	0.1	1.8	-	-	-	11. Financial and insurance activities	
12. กิจกรรมอสังหาริมทรัพย์	-	-	-	-	-	-	-	-	12. Real estate activities	
13. กิจกรรมวิชาชีพ วิทยาศาสตร์ และเทคโนโลยี	3.8	11,655.2	-	-	-	-	-	-	13. Professional, scientific and technical activities	
14. กิจกรรมการศึกษานและการบริการสังคม	1.0	9,000.0	-	-	-	-	-	-	14. Administrative and support service activities	
15. การบริการอาหาร การบริการสุขภาพ และการบริการอื่น	299.6	13,529.7	-	2.7	41.0	-	15.3	0.5	15. Public administration and defence; compulsory social security	
16. การศึกษา	110.7	27,812.5	0.4	0.6	51.7	-	2.1	-	16. Education	
17. กิจกรรมด้านสุขภาพและการบริการสุขภาพ	33.8	14,782.5	-	6.6	4.6	0.3	3.9	-	17. Human health and social work activities	
18. ศิลปะ ความบันเทิง และนันทนาการ	2.3	11,634.9	-	-	-	-	-	-	18. Arts, entertainment and recreation	
19. กิจกรรมบริการอื่น ๆ	-	-	-	-	-	-	-	-	19. Other service activities	
20. กิจกรรมการจ้างงานในครัวเรือน การดูแล การผลิต และบริการที่อาศัยอยู่ร่วมกัน	-	-	-	-	-	-	-	-	20. Activities of households as employers; undifferentiated goods and services-producing activities of households for own use	
21. กิจกรรมขององค์กรระหว่างประเทศ	-	-	-	-	-	-	-	-	21. Activities of extraterritorial organizations and bodies	
22. ไม่ทราบ	-	-	-	-	-	-	-	-	22. Unknown	
หญิง										
1. เกษตรกรรม การป่าไม้ และการประมง	443.5	20,851.6	0.8	30.6	129.5	3.7	19.0	1.2	1. Agriculture, forestry and fishing	
2. การทำเหมืองแร่ และถ่านหิน	-	-	-	-	-	-	-	-	2. Mining and quarrying	
3. การผลิต	0.9	13,177.6	-	-	-	-	-	-	3. Manufacturing	
4. ไฟฟ้า ก๊าซ ไอน้ำ และระบบปรับอากาศ	1.4	35,502.1	-	-	-	-	-	-	4. Electricity, gas, steam and air conditioning supply	
5. การติดตั้ง การซ่อมแซม การปรับปรุง ซ่อมแซม และสิ่งปลูกสร้าง	4.9	20,588.8	-	-	0.1	-	1.5	-	5. Water supply, sewerage, waste management and remediation activities	
6. การก่อสร้าง	-	-	-	-	-	-	-	-	6. Construction	
7. การขนส่ง และการพาณิชย์ การซ่อมแซมรถ	-	-	-	-	-	-	-	-	7. Wholesale and retail trade; repair of motor vehicles and motorcycles	
8. การขนส่ง และรถโดยสารประจำทาง	0.1	12,000.0	-	-	-	0.1	-	-	8. Transportation and storage	
9. ที่พักแรมและบริการนันทนาการ	0.7	11,139.8	-	-	-	-	0.1	-	9. Accommodation and food service activities	
10. ข้อมูล การสื่อสาร และการโทรคมนาคม	1.3	7,484.2	-	-	-	-	-	-	10. Information and communication	
11. กิจกรรมทางการเงินและการประกันภัย	1.5	27,821.6	-	0.5	-	-	-	-	11. Financial and insurance activities	
12. กิจกรรมอสังหาริมทรัพย์	9.5	22,341.9	0.2	-	0.7	-	-	-	12. Real estate activities	
13. กิจกรรมวิชาชีพ วิทยาศาสตร์ และเทคโนโลยี	-	-	-	-	-	-	-	-	13. Professional, scientific and technical activities	
14. กิจกรรมการศึกษานและการบริการสังคม	3.2	22,480.7	-	-	0.3	-	-	-	14. Administrative and support service activities	
15. การบริการอาหาร การบริการสุขภาพ และการบริการอื่น	0.3	15,000.0	-	-	-	-	-	-	15. Public administration and defence; compulsory social security	
16. การศึกษา	135.0	14,934.5	0.2	0.1	12.7	0.1	2.9	0.2	16. Education	
17. กิจกรรมด้านสุขภาพและการบริการสุขภาพ	177.3	26,561.9	0.3	-	83.5	2.4	4.0	1.0	17. Human health and social work activities	
18. ศิลปะ ความบันเทิง และนันทนาการ	105.6	18,835.6	0.1	30.1	32.1	1.1	10.4	-	18. Arts, entertainment and recreation	
19. กิจกรรมบริการอื่น ๆ	1.7	11,726.4	-	-	-	-	-	-	19. Other service activities	
20. กิจกรรมการจ้างงานในครัวเรือน การดูแล การผลิต และบริการที่อาศัยอยู่ร่วมกัน	0.1	21,500.0	-	-	-	-	-	-	20. Activities of households as employers; undifferentiated goods and services-producing activities of households for own use	
21. กิจกรรมขององค์กรระหว่างประเทศ	-	-	-	-	-	-	-	-	21. Activities of extraterritorial organizations and bodies	
22. ไม่ทราบ	-	-	-	-	-	-	-	-	22. Unknown	

ตารางที่ 17 จำนวนลูกจ้างรัฐบาล จำแนกตามค่าจ้างเฉลี่ย ผลประโยชน์ที่ได้รับ อุตสาหกรรม เพศ และเขตการปกครอง ภาคตะวันออกเฉียงเหนือ (ต่อ)

TABLE 17 GOVERNMENT EMPLOYEE BY AVERAGE WAGE, FRINGE BENEFIT, INDUSTRY, SEX AND AREA, NORTHEASTERN REGION (Contd.)

หน่วยนับพัน : In Thousands

อุตสาหกรรม Industry	จำนวน ลูกจ้างรัฐบาล Total Government Employee	ค่าจ้างเฉลี่ย Average Wage	ได้รับเป็นเงิน In Cash			ได้รับเป็นสิ่งของ In Kind			INDUSTRY
			โบนัส Bonus	ค่าล่วงเวลา Overtime	เงินอื่นๆ Other Income	อาหาร Food	เสื้อผ้า Clothes	ที่อยู่อาศัย Housing	
อุตสาหกรรม ชาย	5637	17,159.3	0.1	13.6	119.7	2.2	0.5	12.0	TOTAL
1. เกษตรกรรม การป้อนไม้ และการประมง	311.9	15,348.7	-	3.3	53.4	-	0.5	7.1	MALE
2. การทำเหมืองแร่ และหิน	-	-	-	-	-	-	-	-	1. Agriculture, forestry and fishing
3. การผลิต	2.2	7,622.3	-	-	-	-	-	-	2. Mining and quarrying
4. ไฟฟ้า ก๊าซ ไอน้ำ และระบบปรับอากาศ	100	11,252.9	-	-	-	-	-	-	3. Manufacturing
5. การจัดหาสินค้า การจัดการ และการบังคับใช้ ของเสีย และสิ่งปฏิกูล	8.2	10,737.1	-	-	-	-	-	0.6	4. Electricity, gas, steam and air conditioning supply
6. การก่อสร้าง	-	-	-	-	-	-	-	-	5. Water supply; sewerage, waste management and remediation activities
7. การขนส่ง และการขุดขี้เถ้า การซ่อมยานยนต์	-	-	-	-	-	-	-	-	6. Construction
8. การขนส่ง และสถานีรถไฟ	3.2	11,805.1	-	-	-	-	-	-	7. Wholesale and retail trade; repair of motor vehicles and motorcycles
9. ที่พักแรมและบริการด้านอาหาร	-	-	-	-	-	-	-	-	8. Transportation and storage
10. ข้อมูลข่าวสารและการสื่อสาร	-	-	-	-	-	-	-	-	9. Accommodation and food service activities
11. กิจกรรมทางการเงินและการประกันภัย	5.9	21,080.3	-	-	1.2	-	-	-	10. Information and communication
12. กิจกรรมอสังหาริมทรัพย์	-	-	-	-	-	-	-	-	11. Financial and insurance activities
13. กิจกรรมทางวิชาชีพ วิทยาศาสตร์ และเทคนิค	2.4	9,999.0	-	-	-	-	-	-	12. Real estate activities
14. กิจกรรมการบริหารและการบริการสนับสนุน	1.0	9,000.0	-	-	-	-	-	-	13. Professional, scientific and technical activities
15. การบริหารราชการ การป้องกันประเทศ การประกันสังคม	192.7	11,903.7	-	1.2	19.3	-	0.5	6.2	14. Administrative and support service activities
16. การศึกษา	70.7	26,685.3	-	0.6	31.4	-	-	-	15. Public administration and defence; compulsory social security
17. กิจกรรมด้านสุขภาพและงานสังคมสงเคราะห์	13.8	12,682.2	-	1.6	1.5	-	-	0.3	16. Education
18. ศิลปะ ความบันเทิง และนันทนาการ	1.9	10,982.0	-	-	-	-	-	-	17. Human health and social work activities
19. กิจกรรมบริการด้านอื่น ๆ	-	-	-	-	-	-	-	-	18. Arts, entertainment and recreation
20. กิจกรรมการจ้างงานในครัวเรือนส่วนบุคคล การผลิตสินค้าและบริการที่ขึ้นเองเพื่อใช้ในครัวเรือน	-	-	-	-	-	-	-	-	19. Other service activities
21. กิจกรรมขององค์กรระหว่างประเทศ	-	-	-	-	-	-	-	-	20. Activities of households as employers; undifferentiated goods and services-producing activities of households for own use
22. ไม่ทราบ	-	-	-	-	-	-	-	-	21. Activities of extraterritorial organizations and bodies
									22. Unknown

ตารางที่ 18 จำนวนลูกจ้าง จำแนกตามอาชีพ ระดับของรายได้ ภาคตะวันออกเฉียงเหนือ

TABLE 18 EMPLOYEE BY OCCUPATION, INCOME CLASS, NORTHEASTERN REGION

ไตรมาสที่ 4/2559 : Quarter 4/2016

หน่วยเป็นพัน : in Thousands

ระดับของรายได้	รวม	อาชีพ Occupation											คนงานซึ่งมิได้จำแนกไว้ในภาคอื่น	INCOME CLASS
		ผู้จัดการ Legislators & Managers	ผู้ประกอบวิชาชีพ ต่างๆ Profes- sional	เจ้าหน้าที่เทคนิค และผู้ประกอบ วิชาชีพ Technicians	เสมียน Clerks	ผู้จำหน่ายสินค้า Service Workers	ด้านการเกษตร ป่าไม้และประมง Agricultural & Fishery	ช่างฝีมือและผู้ปฏิบัติ งานที่เกี่ยวข้อง Craft & associat	ผู้ควบคุมเครื่องจักร งานด้านการประกอบ Plant & Machine controls	ผู้ประกอบอาชีพ งานพื้นฐาน Elementary occupations	คนงานซึ่งมิได้จำแนกไว้ในภาคอื่น Not Classifiable			
ยอดรวม	2,787.9	175.9	397.5	164.3	203.0	453.6	154.1	393.0	294.4	552.2	-	-	TOTAL	
ต่ำกว่า 1,500 บาท	20.8	-	-	-	-	0.1	8.5	4.8	0.3	7.1	-	-	Less than 1,501 Baht	
1,501 - 2,500 บาท	46.8	-	-	-	0.1	1.0	14.2	5.7	4.1	21.7	-	-	1,501 - 2,500 Baht	
2,501 - 3,500 บาท	96.9	-	0.6	0.1	-	3.1	30.5	13.1	5.6	43.8	-	-	2,501 - 3,500 Baht	
3,501 - 4,500 บาท	94.0	-	0.3	0.7	1.2	14.8	19.3	12.0	7.4	38.5	-	-	3,501 - 4,500 Baht	
4,501 - 5,500 บาท	151.1	44.3	6.7	0.2	2.5	18.7	20.9	9.6	8.5	39.8	-	-	4,501 - 5,500 Baht	
5,501 - 6,500 บาท	257.7	2.9	1.6	3.7	4.7	40.9	28.6	40.3	17.3	117.7	-	-	5,501 - 6,500 Baht	
6,501 - 7,500 บาท	289.0	19.3	5.6	11.1	13.0	44.4	11.3	66.1	37.2	81.0	-	-	6,501 - 7,500 Baht	
7,501 - 10,000 บาท	924.2	46.3	27.5	37.1	78.7	213.2	18.0	169.3	154.0	180.3	-	-	7,501 - 10,000 Baht	
10,001 - 15,000 บาท	410.2	13.4	75.0	57.1	63.5	75.8	2.8	57.6	44.9	20.1	-	-	10,001 - 15,000 Baht	
15,001 - 20,000 บาท	131.7	8.1	46.4	25.4	16.4	14.9	0.2	11.0	7.7	1.7	-	-	15,001 - 20,000 Baht	
20,001 - 30,000 บาท	182.0	16.8	97.0	18.6	17.7	23.6	-	2.5	5.8	-	-	-	20,001 - 30,000 Baht	
มากกว่า 30,000 บาท	181.3	24.3	136.7	10.4	5.2	2.4	-	0.9	1.4	-	-	-	More than 30,000 Baht	
ไม่ทราบ	2.2	0.5	-	-	-	0.8	-	-	0.2	0.6	-	-	Unknown	

ตารางที่ 18 จำนวนผู้จ้างจำแนกตามอาชีพ ระดับชายฝั่ง และเพศ ภาคตะวันออกเฉียงเหนือ
TABLE 18 EMPLOYEE BY OCCUPATION, INCOME CLASS AND SEX, NORTHEASTERN REGION

ระดับของรายได้	อาชีพ Occupation										รวม Total	กลุ่มอาชีพ Income Class
	ผู้จัดทำ Legislators & Managers	ผู้ประกอบอาชีพ ด้านต่างๆ Professional	เจ้าหน้าที่เทคนิค และช่างเทคนิค Technicians & Crafts	เสมียน Clerks	พนักงานบริการ ผู้ขายปลีก Service Workers	ด้านการเกษตร ป่าไม้และประมง Agricultural & Fishery	ช่างฝีมือและผู้ปฏิบัติ งานที่เกี่ยวข้อง Craft & associat	ผู้ควบคุมเครื่องจักร งานด้านการประกอบ Plant & Machine controls	ผู้ประกอบอาชีพ งานพื้นฐาน Elementary occupations	ไม่สามารถ จำแนกได้ Not classifiable		
ชาย Male	1,585.6	133.8	134.3	78.0	64.1	209.2	91.8	329.7	206.7	338.2	-	MALE
ต่ำกว่า 1,501 บาท	11.0	-	-	-	-	-	2.8	3.5	0.3	4.5	-	Less than 1,501 Baht
1,501 - 2,500 บาท	22.3	-	-	-	-	0.1	5.4	2.7	3.6	10.6	-	1,501 - 2,500 Baht
2,501 - 3,500 บาท	51.8	-	-	0.1	-	0.5	18.0	8.4	1.9	22.9	-	2,501 - 3,500 Baht
3,501 - 4,500 บาท	50.5	-	0.1	0.6	0.2	3.7	12.0	8.3	3.9	21.8	-	3,501 - 4,500 Baht
4,501 - 5,500 บาท	87.6	34.4	1.3	0.2	0.1	7.3	13.4	6.8	5.4	18.8	-	4,501 - 5,500 Baht
5,501 - 6,500 บาท	163.2	2.9	1.3	2.5	0.9	15.1	15.5	35.7	14.2	75.2	-	5,501 - 6,500 Baht
6,501 - 7,500 บาท	179.8	17.0	1.4	4.3	0.8	18.1	9.1	48.6	26.2	54.3	-	6,501 - 7,500 Baht
7,501 - 10,000 บาท	554.6	39.8	7.8	12.8	27.9	93.7	12.8	148.1	97.4	114.4	-	7,501 - 10,000 Baht
10,001 - 15,000 บาท	225.4	9.8	25.0	24.4	19.3	36.4	2.7	53.4	40.6	13.9	-	10,001 - 15,000 Baht
15,001 - 20,000 บาท	66.3	4.1	15.8	12.9	5.5	9.7	0.2	10.9	5.6	1.6	-	15,001 - 20,000 Baht
20,001 - 30,000 บาท	89.1	8.8	30.3	13.0	6.8	21.9	-	2.5	5.8	-	-	20,001 - 30,000 Baht
มากกว่า 30,000 บาท ไม่ทราบ	82.3	16.5	51.4	7.3	2.5	2.3	-	0.9	1.4	-	-	More than 30,000 Baht Unknown
รวม	1,616.3	165.3	165.3	165.3	165.3	165.3	165.3	165.3	165.3	165.3	165.3	
หญิง Female	1,202.3	42.1	263.2	86.2	138.9	244.4	62.3	63.4	87.8	214.0	-	FEMALE
ต่ำกว่า 1,501 บาท	9.8	-	-	-	-	0.1	5.7	1.4	-	2.6	-	Less than 1,501 Baht
1,501 - 2,500 บาท	24.5	-	-	-	0.1	0.9	8.8	3.1	0.5	11.1	-	1,501 - 2,500 Baht
2,501 - 3,500 บาท	45.0	-	0.6	-	-	2.6	12.5	4.7	3.7	20.9	-	2,501 - 3,500 Baht
3,501 - 4,500 บาท	43.6	-	0.2	0.1	1.0	11.1	7.3	3.7	3.5	16.7	-	3,501 - 4,500 Baht
4,501 - 5,500 บาท	65.5	9.9	5.5	-	2.4	11.4	7.5	2.8	3.1	21.0	-	4,501 - 5,500 Baht
5,501 - 6,500 บาท	94.5	0.4	0.4	1.2	3.8	25.8	13.1	4.6	3.1	42.5	-	5,501 - 6,500 Baht
6,501 - 7,500 บาท	109.2	2.3	4.2	6.7	12.2	26.3	2.2	17.5	11.0	26.7	-	6,501 - 7,500 Baht
7,501 - 10,000 บาท	369.6	6.5	19.7	24.3	50.7	119.5	5.2	21.2	56.5	66.0	-	7,501 - 10,000 Baht
10,001 - 15,000 บาท	184.8	3.6	50.0	32.7	44.2	99.5	0.1	4.3	4.4	6.2	-	10,001 - 15,000 Baht
15,001 - 20,000 บาท	65.4	4.0	30.5	12.5	10.9	5.1	-	0.1	2.1	0.1	-	15,001 - 20,000 Baht
20,001 - 30,000 บาท	92.8	8.0	66.8	5.6	10.8	1.6	-	-	-	-	-	20,001 - 30,000 Baht
มากกว่า 30,000 บาท ไม่ทราบ	99.0	7.8	85.3	3.1	2.7	0.1	-	-	-	-	-	More than 30,000 Baht Unknown
รวม	0.6	-	-	-	-	0.4	-	-	-	0.2	-	

ตารางที่ 18 จำนวนผู้จ้าง งานตามอาชีพ ระดับของรายได้ เพศ และเขตการปกครอง ภาคตะวันออกเฉียงเหนือ (ต่อ)
TABLE 18 EMPLOYEE BY OCCUPATION, INCOME CLASS, SEX AND AREA, NORTHEASTERN REGION (Contd.)

ระดับของรายได้	จังหวัดหนองบัวลำภู MUNICIPAL AREA													รวม	INCOME CLASS		
	อาชีพ Occupation																
	ผู้ประกอบวิชาชีพ ด้านต่าง ๆ Professional	ผู้จัดการ ผู้บริหาร Legislators & Managers	ผู้ประกอบวิชาชีพ ด้านช่าง Technicians & Craft	เสมียน Clerks	พนักงานบริการ ผู้จำหน่ายสินค้า Service Workers	ด้านการเกษตร ป่าไม้และประมง Agricultural & Fishery	ช่างฝีมือและผู้ปฏิบัติ งานที่เกี่ยวข้อง Craft & associat	ผู้ควบคุมเครื่องจักร งานด้านการประกอบ Plant & Machine controllers	ผู้ประกอบอาชีพ งานพื้นฐาน Elementary occupations	คนงานซึ่งมี ได้จำแนกได้ ไม่รวมผู้อื่น Not classifiable	TOTAL						
ทั้งหมด	173.2	59.7	79.9	79.3	191.7	28.9	100.5	95.5	152.7	-	-	-	-	-	-	-	-
ชาย	58.9	38.1	39.5	26.5	90.6	15.8	89.9	75.6	92.8	-	-	-	-	-	-	-	-
ต่ำกว่า 1,501 บาท	-	-	-	-	-	0.6	0.6	0.3	0.9	-	-	-	-	-	-	-	-
1,501 - 2,500 บาท	-	-	-	-	0.1	0.7	0.3	0.9	1.4	-	-	-	-	-	-	-	-
2,501 - 3,500 บาท	-	-	0.1	-	0.5	2.5	1.9	0.6	4.9	-	-	-	-	-	-	-	-
3,501 - 4,500 บาท	0.1	-	-	0.2	0.4	1.4	2.5	2.5	7.8	-	-	-	-	-	-	-	-
4,501 - 5,500 บาท	0.5	7.4	0.2	0.1	4.3	1.9	2.8	2.2	8.0	-	-	-	-	-	-	-	-
5,501 - 6,500 บาท	0.2	0.3	0.3	0.9	5.6	3.0	5.5	4.0	21.0	-	-	-	-	-	-	-	-
6,501 - 7,500 บาท	0.7	0.2	1.2	0.8	6.8	2.6	8.4	4.8	10.6	-	-	-	-	-	-	-	-
7,501 - 10,000 บาท	2.4	10.2	3.6	9.7	44.4	1.9	45.1	40.5	33.7	-	-	-	-	-	-	-	-
10,001 - 15,000 บาท	9.1	3.7	11.4	7.2	14.5	1.2	15.8	15.9	4.0	-	-	-	-	-	-	-	-
15,001 - 20,000 บาท	8.9	0.9	8.9	1.9	4.0	0.2	5.3	2.3	0.6	-	-	-	-	-	-	-	-
20,001 - 30,000 บาท	16.9	4.9	9.1	4.2	8.9	-	0.8	1.1	-	-	-	-	-	-	-	-	-
มากกว่า 30,000 บาท	20.1	10.0	4.8	1.5	0.7	-	0.9	0.2	-	-	-	-	-	-	-	-	-
ไม่ทราบ	-	0.5	-	-	0.2	-	-	0.2	-	-	-	-	-	-	-	-	-
หญิง	114.3	21.6	40.4	52.8	101.1	13.1	10.7	19.9	59.9	-	-	-	-	-	-	-	-
ต่ำกว่า 1,501 บาท	-	-	-	-	0.1	1.4	0.2	-	1.3	-	-	-	-	-	-	-	-
1,501 - 2,500 บาท	-	-	-	0.1	0.6	0.7	0.6	0.3	1.3	-	-	-	-	-	-	-	-
2,501 - 3,500 บาท	-	-	-	-	1.0	1.9	0.6	0.6	4.1	-	-	-	-	-	-	-	-
3,501 - 4,500 บาท	0.1	-	0.1	-	3.6	1.1	0.5	-	3.5	-	-	-	-	-	-	-	-
4,501 - 5,500 บาท	0.1	5.5	-	1.5	5.5	1.8	1.4	0.5	3.4	-	-	-	-	-	-	-	-
5,501 - 6,500 บาท	0.4	-	0.9	1.5	8.9	3.7	1.4	0.9	12.3	-	-	-	-	-	-	-	-
6,501 - 7,500 บาท	1.1	-	1.5	2.0	6.4	0.5	0.7	0.4	8.6	-	-	-	-	-	-	-	-
7,501 - 10,000 บาท	6.5	1.5	9.2	18.9	50.9	2.0	3.8	13.6	23.1	-	-	-	-	-	-	-	-
10,001 - 15,000 บาท	14.8	2.1	13.1	16.9	15.9	0.1	1.4	1.5	2.2	-	-	-	-	-	-	-	-
15,001 - 20,000 บาท	15.8	1.6	8.7	4.9	2.8	-	0.1	2.1	0.1	-	-	-	-	-	-	-	-
20,001 - 30,000 บาท	36.0	5.3	5.3	4.4	1.5	-	-	-	-	-	-	-	-	-	-	-	-
มากกว่า 30,000 บาท	39.4	5.6	1.6	2.7	0.1	-	-	-	-	-	-	-	-	-	-	-	-
ไม่ทราบ	-	-	-	-	-	-	-	-	-	-	-	-	-	-	-	-	-

ตารางที่ 18 จำนวนกำลัง จำนวนตามอาชีพ ระดับของรายได้ เพศ และเขตการปกครอง ภาคตะวันออกเฉียงเหนือ (ต่อ)
TABLE 18 EMPLOYEE BY OCCUPATION, INCOME CLASS, SEX AND AREA, NORTHEASTERN REGION (Contd.)

หน่วยเป็นพัน : In Thousands

ระดับของรายได้	อาชีพ Occupation											รวม	INCOME CLASS
	ผู้บัญชาการ Legislators & Managers	ผู้ประกอบวิชาชีพ ต่าง ๆ Professional	เจ้าหน้าที่เทคนิค และช่างเทคนิค Technicians & Craft	เสมียน Clerks	ผู้จำหน่ายสินค้า Service Workers	ผู้ทำเกษตร ป่าไม้และประมง Agricultural & Fishery	ช่างฝีมือและช่าง งานที่เกี่ยวข้อง Craft & associat	ผู้ควบคุมเครื่องจักร Plant & Machine controls	ผู้ประกอบอาชีพ งานพื้นฐาน Elementary occupations	นางงานซึ่ง ไม่เข้าบัญชี ในหมวดอื่น Not classifiable	TOTAL		
รวมทั้งรวม	116.1	224.2	84.4	123.7	261.9	125.2	292.5	198.9	399.5	-	399.5	-	TOTAL
ชาย	95.7	75.4	36.5	37.5	118.6	76.0	239.8	131.0	245.4	-	245.4	-	MALE
ต่ำกว่า 1,501 บาท	-	-	-	-	-	2.2	2.9	-	3.6	-	3.6	-	Less than 1,501 Baht
1,501 - 2,500 บาท	-	-	-	-	-	4.7	2.4	2.7	9.2	-	9.2	-	1,501 - 2,500 Baht
2,501 - 3,500 บาท	-	-	-	-	-	15.5	6.5	1.3	18.0	-	18.0	-	2,501 - 3,500 Baht
3,501 - 4,500 บาท	-	-	0.6	-	3.2	10.6	5.8	1.3	14.0	-	14.0	-	3,501 - 4,500 Baht
4,501 - 5,500 บาท	27.1	0.7	-	-	3.0	11.5	3.2	3.2	10.7	-	10.7	-	4,501 - 5,500 Baht
5,501 - 6,500 บาท	2.6	1.0	2.2	-	9.5	12.5	30.2	10.2	54.1	-	54.1	-	5,501 - 6,500 Baht
6,501 - 7,500 บาท	16.7	0.7	3.1	-	11.4	6.5	40.2	21.5	43.7	-	43.7	-	6,501 - 7,500 Baht
7,501 - 10,000 บาท	29.6	5.4	9.2	18.3	49.2	10.9	103.0	56.9	80.7	-	80.7	-	7,501 - 10,000 Baht
10,001 - 15,000 บาท	6.2	15.9	13.0	12.1	21.8	1.5	37.6	24.7	10.0	-	10.0	-	10,001 - 15,000 Baht
15,001 - 20,000 บาท	3.1	7.0	4.0	3.6	5.7	-	5.6	3.3	1.0	-	1.0	-	15,001 - 20,000 Baht
20,001 - 30,000 บาท	3.9	13.4	3.9	2.6	13.0	-	1.7	4.8	-	-	-	-	20,001 - 30,000 Baht
มากกว่า 30,000 บาท	6.5	31.3	2.6	1.0	1.6	-	-	1.2	-	-	-	-	More than 30,000 Baht
ไม่ทราบ	0.6	-	-	-	0.3	-	-	-	0.4	-	0.4	-	Unknown
หญิง	20.5	148.9	45.9	86.2	143.3	49.2	52.7	67.9	154.1	-	154.1	-	FEMALE
ต่ำกว่า 1,501 บาท	-	-	-	-	-	4.3	1.2	-	1.3	-	1.3	-	Less than 1,501 Baht
1,501 - 2,500 บาท	-	-	-	-	0.3	8.2	2.5	0.3	9.8	-	9.8	-	1,501 - 2,500 Baht
2,501 - 3,500 บาท	-	0.6	-	-	1.7	10.6	4.1	3.1	16.8	-	16.8	-	2,501 - 3,500 Baht
3,501 - 4,500 บาท	-	0.1	-	1.0	7.6	6.2	3.2	3.5	13.2	-	13.2	-	3,501 - 4,500 Baht
4,501 - 5,500 บาท	4.4	5.3	-	1.0	5.9	5.7	1.4	2.6	17.7	-	17.7	-	4,501 - 5,500 Baht
5,501 - 6,500 บาท	-	-	0.4	2.3	16.9	9.4	3.2	2.2	30.2	-	30.2	-	5,501 - 6,500 Baht
6,501 - 7,500 บาท	2.3	3.1	5.2	10.3	20.0	1.8	16.8	10.6	18.1	-	18.1	-	6,501 - 7,500 Baht
7,501 - 10,000 บาท	4.9	13.2	15.1	31.9	64.6	3.1	17.5	42.9	42.8	-	42.8	-	7,501 - 10,000 Baht
10,001 - 15,000 บาท	1.4	35.2	19.7	27.3	23.6	-	2.8	2.8	3.9	-	3.9	-	10,001 - 15,000 Baht
15,001 - 20,000 บาท	2.4	14.7	3.8	6.0	2.4	-	-	-	-	-	-	-	15,001 - 20,000 Baht
20,001 - 30,000 บาท	2.7	30.8	0.3	6.4	0.2	-	-	-	-	-	-	-	20,001 - 30,000 Baht
มากกว่า 30,000 บาท	2.3	45.9	1.4	-	-	-	-	-	-	-	-	-	More than 30,000 Baht
ไม่ทราบ	-	-	-	-	0.4	-	-	-	0.2	-	0.2	-	Unknown

ตารางที่ 19 จำนวนผู้จ้าง จำนวนตามอุตสาหกรรม ระดับของรายได้ ภาคตะวันออกเฉียงเหนือ

TABLE 19 EMPLOYEE BY INDUSTRY, INCOME CLASS, NORTHEASTERN REGION

ไตรมาสที่ 4/2559 : Quarter 4/2016

หน่วยนับ : in Thousand

ระดับของรายได้	อุตสาหกรรม Industry											กิจการการเงินและ การประกันภัย Financial Intermediation	INCOME CLASS
	รวม	เกษตรกรรม การปลูก และปศุสัตว์ Agriculture	การทำ เหมืองแร่ และพลังงาน Mining	การผลิต Manufacturing	ไฟฟ้า ก๊าซ ไอน้ำ ร้อน น้ำเย็น อากาศ Electricity	การจัดทำน้ำ-บำบัดน้ำเสีย และขยะ Water supply sewage, waste	การก่อสร้าง Construction	การขนส่ง การขนส่ง การขนส่ง Transport, storage	การขนส่ง และ สถานที่เก็บ Transportation and storage	ที่พักแรมและ บริการอาหาร Accommodation and food service	ข้อมูลข่าวสาร และการสื่อสาร Information communication		
รวม	2,787.9	301.8	9.7	400.8	17.9	25.0	305.4	438.8	53.3	107.5	10.3	59.3	TOTAL
น้อยกว่า 1,500 บาท	20.8	13.8	0.1	1.6	-	-	4.2	0.6	-	-	-	-	Less than 1,500 Baht
1,501 - 2,500 บาท	46.8	29.4	-	5.0	-	-	2.6	1.8	1.2	1.9	-	-	1,501 - 2,500 Baht
2,501 - 3,500 บาท	96.9	56.6	-	10.5	-	0.1	16.1	1.2	0.2	2.7	-	-	2,501 - 3,500 Baht
3,501 - 4,500 บาท	94.0	45.4	-	10.9	-	-	11.0	6.6	0.8	5.8	1.0	-	3,501 - 4,500 Baht
4,501 - 5,500 บาท	151.1	38.6	-	13.7	0.2	0.6	8.4	11.5	0.1	7.8	1.0	-	4,501 - 5,500 Baht
5,501 - 6,500 บาท	257.7	64.8	1.5	25.2	-	1.3	68.1	23.8	3.1	13.5	0.5	1.5	5,501 - 6,500 Baht
6,501 - 7,500 บาท	289.0	17.4	3.2	71.3	1.2	6.8	55.6	46.3	0.8	10.1	0.1	4.3	6,501 - 7,500 Baht
7,501 - 10,000 บาท	924.2	27.6	2.8	188.9	5.7	4.8	113.7	240.9	15.8	50.6	2.2	8.6	7,501 - 10,000 Baht
10,001 - 15,000 บาท	410.2	5.2	2.1	53.8	6.6	2.0	20.4	85.3	24.2	15.1	1.1	19.3	10,001 - 15,000 Baht
15,001 - 20,000 บาท	131.7	0.8	-	10.3	1.9	5.3	3.3	14.8	2.8	0.1	1.4	10.1	15,001 - 20,000 Baht
20,001 - 30,000 บาท	182.0	1.6	-	7.1	0.4	1.5	2.1	4.6	2.1	0.1	1.7	7.4	20,001 - 30,000 Baht
มากกว่า 30,000 บาท	181.3	-	-	2.3	1.9	2.8	-	0.9	2.3	-	1.2	8.1	More than 30,000 Baht
ไม่รู้	2.2	0.6	-	0.2	-	-	-	0.7	-	-	-	-	Unknown

ตารางที่ 19 จำนวนผู้จ้างงานตามอุตสาหกรรม ระดับของรายได้ ภาคตะวันออกเฉียงเหนือ (ต่อ)

TABLE 19 EMPLOYEE BY INDUSTRY, INCOME CLASS, NORTHEASTERN REGION (Contd.)

หน่วยนับ: in Thousands

ระดับของรายได้ Income Class	อุตสาหกรรม (ต่อ) Industry (Contd.)											รวม TOTAL
	กิจกรรมอสังหาริมทรัพย์ Real estate activities	กิจกรรมวิชาชีพ Professional/scientific/technical activities	การบริหารสนับสนุนและสนับสนุน Administrative support services activities	การบริหารราชการ Public administration	การศึกษา Education	อุตสาหกรรมสุขภาพและงานสังคม Health and social work	ศิลปะ ความบันเทิง และนันทนาการ Art, entertainment	บริการอื่น ๆ Other service	งานในครัวเรือน Activities of household	ภูมิภาคต่าง Extra-territorial	ไม่รู้ Unknown	
ทั้งหมด Total	5.0	18.6	33.9	435.2	312.8	147.5	12.3	72.6	26.2	-	-	TOTAL
ต่ำกว่า 1,501 บาท Less than 1,501 Baht	-	-	-	-	-	-	-	-	0.5	-	-	Less than 1,501 Baht
1,501 - 2,500 บาท 1,501 - 2,500 Baht	-	0.3	2.1	0.4	0.3	-	0.1	1.0	0.8	-	-	1,501 - 2,500 Baht
2,501 - 3,500 บาท 2,501 - 3,500 Baht	0.6	-	1.2	0.1	1.1	0.9	-	3.7	1.7	-	-	2,501 - 3,500 Baht
3,501 - 4,500 บาท 3,501 - 4,500 Baht	-	-	0.2	2.4	3.0	1.3	0.7	4.0	1.3	-	-	3,501 - 4,500 Baht
4,501 - 5,500 บาท 4,501 - 5,500 Baht	-	-	1.1	50.1	5.4	2.4	1.3	7.0	1.8	-	-	4,501 - 5,500 Baht
5,501 - 6,500 บาท 5,501 - 6,500 Baht	-	1.0	2.0	16.6	6.9	3.8	1.0	18.8	4.4	-	-	5,501 - 6,500 Baht
6,501 - 7,500 บาท 6,501 - 7,500 Baht	0.3	2.7	8.7	35.3	6.6	7.9	0.9	6.6	2.9	-	-	6,501 - 7,500 Baht
7,501 - 10,000 บาท 7,501 - 10,000 Baht	1.4	9.4	15.4	122.8	39.8	35.2	4.8	27.3	6.7	-	-	7,501 - 10,000 Baht
10,001 - 15,000 บาท 10,001 - 15,000 Baht	2.7	2.4	1.9	76.6	55.2	30.3	2.0	4.1	0.1	-	-	10,001 - 15,000 Baht
15,001 - 20,000 บาท 15,001 - 20,000 Baht	-	1.8	0.5	36.0	26.3	15.4	0.8	-	-	-	-	15,001 - 20,000 Baht
20,001 - 30,000 บาท 20,001 - 30,000 Baht	-	0.8	-	65.5	56.3	30.4	0.5	0.1	-	-	-	20,001 - 30,000 Baht
มากกว่า 30,000 บาท More than 30,000 Baht	-	0.3	0.9	28.8	111.9	19.8	0.2	-	-	-	-	More than 30,000 Baht
ไม่รู้ Unknown	-	-	-	0.6	0.1	-	-	-	-	-	-	Unknown

ตารางที่ 19 จำนวนผู้จ้าง จำนวนตามอุตสาหกรรม ระดับของรายได้ เพศ และเขตการปกครอง ภาคตะวันออกเฉียงเหนือ (ต่อ)

TABLE 19 EMPLOYEE BY INDUSTRY, INCOME CLASS, SEX AND AREA, NORTHEASTERN REGION (Contd.)

นับเป็นพัน : in Thousands

ระดับของรายได้	กิจกรรมอสังหาริมทรัพย์	กิจกรรมทางวิชาชีพและเทคนิค	การบริหารสนับสนุนและบริการสนับสนุน	การบริหารราชการ	การศึกษา	อุตสาหกรรม (ต่อ)			บริการด้านอื่นๆ	กิจกรรมขององค์กร	ไม่ทราบ	INCOME CLASS
						การบริการสนับสนุนและบริการสนับสนุน	การศึกษา	อุตสาหกรรม (ต่อ)				
						การบริการสนับสนุนและบริการสนับสนุน	การศึกษา	อุตสาหกรรม (ต่อ)	บริการด้านอื่นๆ	กิจกรรมขององค์กร	ไม่ทราบ	
			Administrative and support service activities	Public administration and defence	Education	Health and social work	Art, entertainment and recreation	Other service	Activities of household	Extra-territorial	Unknown	
อุตสาหกรรม	2.0	5.5	11.9	171.1	114.5	78.4	3.8	28.4	10.6	-	-	TOTAL
ชาย	0.2	2.9	2.9	106.9	44.6	22.1	2.7	17.0	1.5	-	-	MALE
ต่ำกว่า 1,501 บาท	-	-	-	-	-	-	-	-	-	-	-	Less than 1,501 Baht
1,501 - 2,500 บาท	-	-	-	0.1	-	-	0.1	-	-	-	-	1,501 - 2,500 Baht
2,501 - 3,500 บาท	-	-	-	0.1	0.1	-	-	1.1	-	-	-	2,501 - 3,500 Baht
3,501 - 4,500 บาท	-	-	-	0.5	0.0	-	-	1.6	0.1	-	-	3,501 - 4,500 Baht
4,501 - 5,500 บาท	-	-	-	7.4	0.5	-	0.6	1.0	-	-	-	4,501 - 5,500 Baht
5,501 - 6,500 บาท	-	0.3	1.0	3.0	0.6	0.7	0.2	3.8	0.9	-	-	5,501 - 6,500 Baht
6,501 - 7,500 บาท	0.1	0.5	0.4	5.8	1.1	1.3	0.2	1.4	-	-	-	6,501 - 7,500 Baht
7,501 - 10,000 บาท	0.1	0.4	1.0	30.9	4.9	5.7	0.6	7.0	0.5	-	-	7,501 - 10,000 Baht
10,001 - 15,000 บาท	-	1.1	-	13.8	6.3	6.9	0.1	1.0	-	-	-	10,001 - 15,000 Baht
15,001 - 20,000 บาท	-	0.6	-	8.5	4.5	2.4	0.3	-	-	-	-	15,001 - 20,000 Baht
20,001 - 30,000 บาท	-	0.1	-	26.3	8.9	2.7	0.5	-	-	-	-	20,001 - 30,000 Baht
มากกว่า 30,000 บาท	-	-	0.4	10.5	17.7	2.5	-	-	-	-	-	More than 30,000 Baht
ไม่ทราบ	-	-	-	-	0.1	-	-	-	-	-	-	Unknown
หญิง	1.8	2.6	9.0	64.2	69.9	56.3	1.1	11.3	9.0	-	-	FEMALE
ต่ำกว่า 1,501 บาท	-	-	-	-	-	-	-	-	0.5	-	-	Less than 1,501 Baht
1,501 - 2,500 บาท	-	-	-	0.3	-	-	-	0.1	0.3	-	-	1,501 - 2,500 Baht
2,501 - 3,500 บาท	0.6	-	-	-	-	0.5	-	0.9	0.8	-	-	2,501 - 3,500 Baht
3,501 - 4,500 บาท	-	-	-	0.3	0.7	0.1	-	0.5	0.5	-	-	3,501 - 4,500 Baht
4,501 - 5,500 บาท	-	-	0.2	6.6	0.6	0.3	0.2	0.4	0.9	-	-	4,501 - 5,500 Baht
5,501 - 6,500 บาท	-	0.5	0.5	0.9	0.9	0.7	0.2	2.9	2.7	-	-	5,501 - 6,500 Baht
6,501 - 7,500 บาท	0.2	-	0.8	2.2	0.9	2.1	-	0.9	1.2	-	-	6,501 - 7,500 Baht
7,501 - 10,000 บาท	0.5	0.3	3.7	13.8	5.3	10.8	0.5	5.0	2.0	-	-	7,501 - 10,000 Baht
10,001 - 15,000 บาท	0.6	-	1.9	11.3	10.8	9.1	0.1	0.7	0.1	-	-	10,001 - 15,000 Baht
15,001 - 20,000 บาท	-	0.8	0.5	10.6	4.6	8.4	-	-	-	-	-	15,001 - 20,000 Baht
20,001 - 30,000 บาท	-	0.7	-	11.9	17.1	15.8	-	0.1	-	-	-	20,001 - 30,000 Baht
มากกว่า 30,000 บาท	-	0.3	0.5	6.4	29.1	8.6	0.2	-	-	-	-	More than 30,000 Baht
ไม่ทราบ	-	-	-	-	-	-	-	-	-	-	-	Unknown

ตารางที่ 19 จำนวนผู้จ้างงานตามอุตสาหกรรม รายชนชั้นรายได้ เพศ และเขตกรุงเทพมหานคร ภาคตะวันออกเฉียงเหนือ (ต่อ)
TABLE 19 EMPLOYEE BY INDUSTRY, INCOME CLASS, SEX AND AREA, NORTHEASTERN REGION (Contd.)

ระดับของรายได้	รวม	อุตสาหกรรม Industry											รวม	INCOME CLASS
		เกษตรกรรม Agriculture	การค้า และเหมืองแร่ Mining	การผลิต Manufacturing	ไฟฟ้า ก๊าซ และระบบประปา Electricity	การจัดหาน้ำ ประปาและ น้ำเสีย Water supply sewerage, waste	ก่อสร้าง Construction	การขนส่ง การขุดเจาะ การขนส่ง การขนส่ง Transport, storage	การขนส่ง และ สถานที่เก็บ Transportation and storage	ที่พักและ บริการด้าน Accommodation and food service	ข้อมูลข่าวสาร และการสื่อสาร Information and communication	กิจกรรมทาง การเงิน Financial intermediation		
ทั้งหมด	1,826.5	290.4	82	295.7	11.2	14.2	231.0	270.7	35.6	46.6	2.9	28.2	TOTAL	
ชาย	1,057.9	146.4	82	148.2	11.2	9.9	199.6	146.1	26.7	13.7	-	14.2	MALE	
ต่ำกว่า 1,501 บาท	8.7	4.8	-	-	-	-	3.4	0.5	-	-	-	-	Less than 1,501 Baht	
1,501 - 2,500 บาท	19.0	12.1	0.8	12.1	2.1	0.8	2.1	0.8	1.2	0.9	-	-	1,501 - 2,500 Baht	
2,501 - 3,500 บาท	41.4	26.4	3.0	26.4	-	-	10.3	0.4	0.2	-	-	-	2,501 - 3,500 Baht	
3,501 - 4,500 บาท	35.5	20.2	2.1	21	-	-	6.1	0.9	0.4	1.0	-	-	3,501 - 4,500 Baht	
4,501 - 5,500 บาท	60.1	17.8	4.4	44	-	-	3.0	2.7	-	-	-	-	4,501 - 5,500 Baht	
5,501 - 6,500 บาท	122.4	27.9	12.3	123	-	-	45.8	11.0	1.4	0.4	-	-	5,501 - 6,500 Baht	
6,501 - 7,500 บาท	143.8	10.7	30.1	30.1	1.1	4.7	42.1	16.5	0.2	1.6	-	1.0	6,501 - 7,500 Baht	
7,501 - 10,000 บาท	363.1	20.8	61.1	61.1	4.7	84.1	68.6	84.1	6.8	5.7	-	3.9	7,501 - 10,000 Baht	
10,001 - 15,000 บาท	142.7	3.2	27.7	27.7	5.0	0.6	14.0	23.0	11.6	4.2	-	4.6	10,001 - 15,000 Baht	
15,001 - 20,000 บาท	33.2	0.7	2.9	2.9	0.4	2.2	2.4	5.3	1.6	-	-	1.4	15,001 - 20,000 Baht	
20,001 - 30,000 บาท	43.3	1.6	2.2	2.2	-	-	1.9	0.8	1.9	-	-	0.8	20,001 - 30,000 Baht	
มากกว่า 30,000 บาท	44.1	-	1.7	1.7	-	-	-	0.3	1.4	-	-	2.5	More than 30,000 Baht	
ไม่ทราบ	0.6	0.4	-	-	-	-	-	-	-	-	-	-	Unknown	
หญิง	768.6	104.1	-	147.4	-	4.3	31.3	124.5	8.9	32.9	2.9	14.0	FEMALE	
ต่ำกว่า 1,501 บาท	6.7	5.5	-	12	-	-	-	-	-	-	-	-	Less than 1,501 Baht	
1,501 - 2,500 บาท	21.0	14.4	2.7	2.7	-	-	0.3	-	-	0.8	-	-	1,501 - 2,500 Baht	
2,501 - 3,500 บาท	36.9	22.0	6.0	6.0	-	-	3.0	0.3	-	1.5	-	-	2,501 - 3,500 Baht	
3,501 - 4,500 บาท	34.8	16.6	6.7	6.7	-	-	2.1	3.3	-	1.6	-	-	3,501 - 4,500 Baht	
4,501 - 5,500 บาท	43.9	14.6	5.0	5.0	-	-	2.1	2.7	-	2.0	-	-	4,501 - 5,500 Baht	
5,501 - 6,500 บาท	64.6	23.9	6.6	6.6	-	-	9.4	6.6	0.4	6.1	-	-	5,501 - 6,500 Baht	
6,501 - 7,500 บาท	88.1	3.6	34.2	34.2	-	-	4.0	19.0	-	3.0	-	2.8	6,501 - 7,500 Baht	
7,501 - 10,000 บาท	236.0	2.6	75.2	75.2	-	-	10.5	64.8	0.8	15.1	-	0.3	7,501 - 10,000 Baht	
10,001 - 15,000 บาท	116.8	0.6	8.6	8.6	-	-	-	26.6	7.7	3.0	-	5.4	10,001 - 15,000 Baht	
15,001 - 20,000 บาท	29.3	-	0.8	0.8	-	-	-	1.4	-	-	-	2.6	15,001 - 20,000 Baht	
20,001 - 30,000 บาท	40.3	-	1.5	1.5	-	-	-	-	-	-	-	2.0	20,001 - 30,000 Baht	
มากกว่า 30,000 บาท	49.6	-	-	-	-	-	-	0.6	-	-	-	0.9	More than 30,000 Baht	
ไม่ทราบ	0.6	0.2	-	-	-	-	-	-	-	-	-	-	Unknown	

ภาคใต้
SOUTHERN REGION

สารบัญตารางสถิติ ภาคใต้

LIST OF STATISTICAL TABLES, SOUTHERN REGION

ตารางที่	1	จำนวนประชากร จำแนกตามกลุ่มอายุ สถานภาพแรงงาน
TABLE	1	NUMBER OF POPULATION BY LABOR FORCE STATUS, AGE GROUP
ตารางที่	2	จำนวนประชากรอายุ 15 ปี ขึ้นไป จำแนกตามสถานภาพสมรส สถานภาพแรงงาน
TABLE	2	POPULATION 15 YEARS AND OVER BY MARITAL STATUS, LABOR FORCE STATUS
ตารางที่	3	จำนวนประชากรอายุ 15 ปีขึ้นไป จำแนกตามระดับการศึกษาที่สำเร็จ สถานภาพแรงงาน
TABLE	3	POPULATION 15 YEARS AND OVER BY LEVEL OF EDUCATIONAL ATTAINMENT, LABOR FORCE STATUS
ตารางที่	4	ผู้มีงานทำ จำแนกตามระดับการศึกษาที่สำเร็จ อาชีพ
TABLE	4	EMPLOYED PERSONS BY LEVEL OF EDUCATIONAL ATTAINMENT, OCCUPATION
ตารางที่	5	ผู้มีงานทำ จำแนกตามระดับการศึกษาที่สำเร็จ อุตสาหกรรม
TABLE	5	EMPLOYED PERSONS BY LEVEL OF EDUCATIONAL ATTAINMENT, INDUSTRY
ตารางที่	6	ผู้มีงานทำ จำแนกตามสถานภาพการทำงาน อาชีพ
TABLE	6	EMPLOYED PERSONS BY WORK STATUS, OCCUPATION
ตารางที่	7	ผู้มีงานทำ จำแนกตามสถานภาพการทำงาน อุตสาหกรรม
TABLE	7	EMPLOYED PERSONS BY WORK STATUS, INDUSTRY
ตารางที่	8	จำนวนผู้มีงานทำ จำแนกตามอาชีพ และอุตสาหกรรม
TABLE	8	EMPLOYED PERSONS BY OCCUPATION AND INDUSTRY
ตารางที่	9	ผู้มีงานทำ จำแนกตามอาชีพ จำนวนชั่วโมงทำงานต่อสัปดาห์ การมีเวลาเหลือพอที่จะทำงานเพิ่มขึ้น
TABLE	9	EMPLOYED PERSONS BY OCCUPATION, HOURS WORKED PER WEEK, AVAILABILITY FOR ADDITIONAL WORK
ตารางที่	10	ผู้มีงานทำ จำแนกตามอุตสาหกรรม จำนวนชั่วโมงทำงานต่อสัปดาห์ การมีเวลาเหลือพอที่จะทำงานเพิ่มขึ้น
TABLE	10	EMPLOYED PERSONS BY INDUSTRY, HOURS WORKED PER WEEK, AVAILABILITY FOR ADDITIONAL WORK

สารบัญตารางสถิติ ภาคใต้ (ต่อ)

LIST OF STATISTICAL TABLES, SOUTHERN REGION (Contd.)

ตารางที่	11	ผู้มีงานทำ จำแนกตามสถานภาพการทำงาน จำนวนชั่วโมงการทำงานต่อสัปดาห์ การมีเวลาเหลือพอที่จะทำงานเพิ่มขึ้น
TABLE	11	EMPLOYED PERSONS BY WORK STATUS, HOURS WORKED PER WEEK, AVAILABILITY FOR ADDITIONAL WORK
ตารางที่	12	ผู้มีงานทำ จำแนกตามกลุ่มอายุ ชั่วโมงการทำงานต่อสัปดาห์ การมีเวลาเหลือพอที่จะทำงานเพิ่มขึ้น
TABLE	12	EMPLOYED PERSONS BY AGE GROUP, HOURS WORKED PER WEEK, AVAILABILITY FOR ADDITIONAL WORK
ตารางที่	13	จำนวนผู้ว่างงาน ที่หางานทำ จำแนกตามระยะเวลาที่หางานทำ ระดับการศึกษาที่สำเร็จ
TABLE	13	UNEMPLOYED PERSONS, SEEKING JOB BY DURATION OF SEEKING JOB, LEVEL OF EDUCATIONAL ATTAINMENT
ตารางที่	14	จำนวนผู้ว่างงาน ที่เคยทำงานมาก่อน จำแนกตามอาชีพที่ทำครั้งสุดท้าย อุตสาหกรรมที่ทำครั้งสุดท้าย
TABLE	14	UNEMPLOYED PERSONS, EVER WORKED BY LAST OCCUPATION, LAST INDUSTRY
ตารางที่	15	ลูกจ้าง จำแนกตามค่าจ้างเฉลี่ย ผลประโยชน์อื่นๆ ที่ได้รับ อุตสาหกรรม
TABLE	15	EMPLOYEE BY AVERAGE WAGE, FRINGE BENEFIT, INDUSTRY
ตารางที่	16	ลูกจ้างเอกชน จำแนกตามค่าจ้างเฉลี่ย ผลประโยชน์อื่นๆ ที่ได้รับ อุตสาหกรรม
TABLE	16	PRIVATE EMPLOYEE BY AVERAGE WAGE, FRINGE BENEFIT, INDUSTRY
ตารางที่	17	ลูกจ้างรัฐบาล จำแนกตามค่าจ้างเฉลี่ย ผลประโยชน์อื่นๆ ที่ได้รับ อุตสาหกรรม
TABLE	17	GOVERNMENT EMPLOYEE BY AVERAGE WAGE, FRINGE BENEFIT, INDUSTRY
ตารางที่	18	ลูกจ้าง จำแนกตาม อาชีพ ระดับของรายได้
TABLE	18	EMPLOYEE BY OCCUPATION, INCOME CLASS
ตารางที่	19	ลูกจ้าง จำแนกตาม อุตสาหกรรม ระดับของรายได้
TABLE	19	EMPLOYEE BY INDUSTRY, INCOME CLASS

ตารางที่ 1 จำนวนประชากรอายุ 15 ปีขึ้นไป จำแนกตามกลุ่มอายุ สถานภาพแรงงาน ภาคใต้

TABLE 1 POPULATION 15 YEARS AND OVER BY AGE GROUP, LABOR FORCE STATUS, SOUTHERN REGION

ไตรมาสที่ 4/2559 : Quarter 4/2016

หน่วยเป็นพัน : In Thousands

สถานภาพแรงงาน	กลุ่มอายุ Age Group							LABOR FORCE STATUS		
	รวม Total	15-19	20-24	25-29	30-34	35-39	40-49		50-59	>= 60
ประชากรอายุ 15 ปีขึ้นไป	7,286.0	691.8	703.8	676.1	676.5	700.4	1,392.6	1,141.1	1,303.6	POPULATION 15 YEARS AND OVER
กำลังแรงงานรวม	5,080.3	164.7	466.3	575.8	593.6	611.5	1,234.2	941.7	492.6	Total Labor Force
1. กำลังแรงงานปัจจุบัน	5,078.3	163.9	466.0	575.8	592.8	611.2	1,234.2	941.7	492.6	1. Current labor force
1.1 ผู้มีงานทำ	5,002.4	153.6	442.1	557.0	584.3	605.1	1,230.4	939.1	490.9	1.1 Employed
- ทำงาน	4,844.3	147.9	430.5	540.2	570.4	590.3	1,197.7	894.5	472.7	- At work
- ไม่ทำงานแต่มีงานประจำ	158.1	5.6	11.6	16.8	13.9	14.7	32.7	44.6	18.2	- With job but not at work
1.2 ผู้ว่างงาน	76.0	10.4	23.9	18.8	8.6	6.2	3.8	2.6	1.7	1.2 Unemployed
- หางานทำ	12.7	1.4	4.9	2.4	2.0	0.6	0.9	0.1	0.6	- Looking for work
- ไม่หางานทำ/พร้อมที่จะทำงาน	63.2	9.0	19.1	16.4	6.6	5.6	2.9	2.5	1.1	- Not looking/available for work
2. กำลังแรงงานที่รอฤดูกาล	1.9	0.7	0.3	-	0.7	0.2	-	-	-	2. Seasonally inactive labor force
ผู้ไม่อยู่ในกำลังแรงงาน	2,205.7	527.2	237.6	100.2	83.0	89.0	158.4	199.4	811.0	Persons not in Labor Force
1. ทำงานบ้าน	784.8	32.8	88.5	74.6	67.3	72.5	130.2	143.9	175.1	1. Household work
2. เรียนหนังสือ	544.8	445.9	96.9	1.7	0.1	-	-	0.2	-	2. Studies
3. ยังเด็ก/ชร/ไม่สามารถทำงานได้	687.5	11.9	15.0	11.6	7.8	11.4	21.5	41.3	567.0	3. Too young/old/incapable of work
4. อื่น ๆ	188.7	36.6	37.3	12.3	7.7	5.1	6.7	14.1	69.0	4. Others

ตารางที่ 1 จำนวนประชากรอายุ 15 ปีขึ้นไป จำแนกตามกลุ่มอายุ สถานภาพแรงงาน และเพศ ภาคใต้
Table 1 POPULATION 15 YEARS AND OVER BY AGE GROUP, LABOR FORCE STATUS AND SEX, SOUTHERN REGION

สถานภาพแรงงาน	กลุ่มอายุ Age Group							LABOR FORCE STATUS		
	รวม Total	15-19	20-24	25-29	30-34	35-39	40-49		50-59	>=60
ชาย	3,551.4	352.1	356.6	341.6	345.8	346.9	676.9	549.2	582.4	MALE
กำลังแรงงานรวม	2,847.6	116.0	272.5	328.4	333.1	334.6	659.5	509.5	294.0	Total Labor Force
1. กำลังแรงงานปัจจุบัน	2,846.8	116.0	272.5	328.4	332.3	334.6	659.5	509.5	294.0	1. Current labor force
1.1 ผู้มีงานทำ	2,803.0	108.2	261.3	317.7	326.6	331.5	657.8	507.6	292.3	1.1 Employed
- ทำงาน	2,713.7	104.7	257.0	307.4	318.9	321.3	638.6	484.7	281.2	- At work
- ไม่ทำงานแต่มีงานประจำ	89.3	3.5	4.4	10.4	7.7	10.2	19.2	22.9	11.1	- With job but not at work
1.2 ผู้ว่างงาน	43.8	7.8	11.1	10.7	5.7	3.1	1.7	2.0	1.7	1.2 Unemployed
- ทวงงานทำ	8.5	1.2	3.1	1.8	0.9	0.4	0.6	-	0.6	- Looking for work
- ไม่ทวงงานทำ/พร้อมที่จะทำงาน	35.3	6.6	8.1	8.9	4.9	2.7	1.2	2.0	1.1	- Not looking/available for work
2. กำลังแรงงานที่รอฤดูกาล	0.7	-	-	-	0.7	-	-	-	-	2. Seasonally inactive labor force
ผู้ไม่อยู่ในกำลังแรงงาน	703.8	236.2	84.1	13.2	12.7	12.3	17.4	39.6	288.4	Persons not in Labor Force
1. ทำงานบ้าน	19.4	4.1	2.3	0.7	1.5	1.4	4.1	3.4	1.9	1. Household work
2. เรียนหนังสือ	252.8	201.7	49.7	1.1	-	-	-	0.2	-	2. Studies
3. ยังเด็ก ขรา/ไม่สามารถทำงานได้	315.7	5.9	9.5	5.0	6.3	7.4	11.0	26.6	244.0	3. Too young/old/incapable of work
4. อื่น ๆ	116.0	24.5	22.7	6.3	4.9	3.5	2.3	9.4	42.4	4. Others
หญิง	3,734.7	339.7	347.3	334.5	330.7	353.6	715.7	592.0	721.2	FEMALE
กำลังแรงงานรวม	2,232.7	48.7	193.8	247.4	260.5	276.9	574.7	432.2	198.6	Total Labor Force
1. กำลังแรงงานปัจจุบัน	2,231.5	47.9	193.6	247.4	260.5	276.7	574.7	432.2	198.6	1. Current labor force
1.1 ผู้มีงานทำ	2,199.4	45.4	180.8	239.3	257.7	273.6	572.6	431.5	198.6	1.1 Employed
- ทำงาน	2,130.6	43.2	173.6	232.9	251.5	269.0	559.2	409.7	191.5	- At work
- ไม่ทำงานแต่มีงานประจำ	68.8	2.1	7.2	6.4	6.1	4.6	13.5	21.8	7.1	- With job but not at work
1.2 ผู้ว่างงาน	32.2	2.6	12.8	8.2	2.8	3.1	2.1	0.7	-	1.2 Unemployed
- ทวงงานทำ	4.2	0.2	1.8	0.6	1.1	0.1	0.3	0.1	-	- Looking for work
- ไม่ทวงงานทำ/พร้อมที่จะทำงาน	27.9	2.4	11.0	7.5	1.8	2.9	1.8	0.6	-	- Not looking/available for work
2. กำลังแรงงานที่รอฤดูกาล	1.2	0.7	0.3	-	-	0.2	-	-	-	2. Seasonally inactive labor force
ผู้ไม่อยู่ในกำลังแรงงาน	1,501.9	291.0	153.5	87.1	70.2	76.7	141.0	159.8	522.6	Persons not in Labor Force
1. ทำงานบ้าน	765.4	28.8	86.2	73.9	65.8	71.1	126.1	140.4	173.1	1. Household work
2. เรียนหนังสือ	292.0	244.1	47.2	0.6	0.1	-	-	-	-	2. Studies
3. ยังเด็ก ขรา/ไม่สามารถทำงานได้	371.8	6.0	5.5	6.7	1.5	4.0	10.6	14.6	323.0	3. Too young/old/incapable of work
4. อื่น ๆ	72.7	12.1	14.6	6.0	2.8	1.6	4.4	4.7	26.5	4. Others

ไตรมาสที่ 4/2559 : Quarter 4/2016

หน่วยเป็นพัน : in Thousands

ตารางที่ 1 จำนวนประชากรอายุ 15 ปีขึ้นไป จำแนกตามกลุ่มอายุ สถานภาพแรงงาน เพศ และเขตการปกครอง ภาคใต้ (ต่อ)
TABLE 1 POPULATION 15 YEARS AND OVER BY AGE GROUP, LABOR FORCE STATUS, SEX AND AREA, SOUTHERN REGION (Contd.)

ไตรมาสที่ 4/2559 : Quarter 4/2016	ในเขตเทศบาล MUNICIPAL AREA							หน่วยเป็นพัน : In Thousands		
	รวม Total	15-19	20-24	25-29	30-34	35-39	40-49		50-59	>= 60
สถานภาพแรงงาน										LABOR FORCE STATUS
ประชากรอายุ 15 ปีขึ้นไป	2,464.5	229.4	244.3	235.7	236.4	240.8	469.9	380.8	427.2	POPULATION 15 YEARS AND OVER
กำลังแรงงานรวม	1,695.2	48.0	158.0	205.5	210.0	217.1	406.1	304.9	145.7	Total Labor Force
1. กำลังแรงงานปัจจุบัน	1,694.2	47.3	157.7	205.5	210.0	217.1	406.1	304.9	145.7	1. Current labor force
1.1 ผู้มีงานทำ	1,657.9	42.7	147.9	195.8	205.6	212.9	403.9	303.5	145.6	1.1 Employed
- ทำงาน	1,623.2	41.1	144.8	192.0	202.2	210.6	397.8	294.2	140.6	- At work
- ไม่ทำงานแต่มีงานประจำ	34.7	1.6	3.2	3.8	3.4	2.3	6.2	9.2	5.1	- With job but not at work
1.2 ผู้ว่างงาน	36.3	4.6	9.8	9.8	4.5	4.1	2.1	1.4	0.0	1.2 Unemployed
- หางานทำ	7.7	1.2	2.5	1.9	1.3	0.1	0.6	0.1	-	- Looking for work
- ไม่ทำงานทำ/พร้อมที่จะทำงาน	28.6	3.4	7.3	7.9	3.2	4.0	1.5	1.3	0.0	- Not looking/available for work
2. กำลังแรงงานที่รอฤดูกาล	1.0	0.7	0.3	-	-	-	-	-	-	2. Seasonally inactive labor force
ผู้ไม่อยู่ในกำลังแรงงาน	769.3	181.4	86.3	30.2	26.4	23.8	63.8	76.0	281.6	Persons not in Labor Force
1. ทำงานบ้าน	248.4	8.1	20.3	20.9	21.8	20.5	50.1	55.1	51.6	1. Household work
2. เรียนหนังสือ	211.4	156.8	53.0	1.6	0.1	-	-	-	-	2. Studies
3. ยังเด็ก ขรา/ไม่สามารถทำงานได้	214.4	3.4	1.9	2.5	1.3	1.4	8.4	12.6	182.8	3. Too young/old/incapable of work
4. อื่น ๆ	95.2	13.2	11.1	5.3	3.1	1.9	5.2	8.3	47.1	4. Others

ตารางที่ 1 จำนวนประชากรอายุ 15 ปีขึ้นไป จำแนกตามกลุ่มอายุ สถานภาพแรงงาน เพศ และเขตการปกครอง ภาคใต้ (ต่อ)

TABLE 1 POPULATION 15 YEARS AND OVER BY AGE GROUP, LABOR FORCE STATUS, SEX AND AREA, SOUTHERN REGION (Contd.)

ไตรมาสที่ 4/2559 : Quarter 4/2016

ในเขตเทศบาล MUNICIPAL AREA

หน่วยเป็นพัน : In Thousands

สถานภาพแรงงาน	รวม						กลุ่มอายุ Age Group				LABOR FORCE STATUS
	Total	15-19	20-24	25-29	30-34	35-39	40-49	50-59	>= 60		
ประชากรอายุ 15 ปีขึ้นไป	2,464.5	229.4	244.3	235.7	236.4	240.8	469.9	380.8	427.2	187.0	POPULATION 15 YEARS AND OVER
ชาย	1,176.1	113.9	120.2	116.2	118.4	117.1	223.9	179.3	187.0	84.4	MALE
กำลังแรงงานรวม	923.8	30.6	87.6	110.8	115.2	115.2	215.1	164.9	84.4	84.4	Total Labor Force
1. กำลังแรงงานปัจจุบัน	923.8	30.6	87.6	110.8	115.2	113.4	214.4	163.7	84.4	84.4	1. Current labor force
1.1 ผู้มีงานทำ	902.4	26.8	83.1	105.1	111.6	109.7	210.6	157.9	80.8	80.8	1.1 Employed
- ทำงาน	881.8	25.2	81.9	103.3	109.7	112.4	210.6	157.9	80.8	80.8	- At work
- ไม่ทำงานแต่มีงานประจำ	20.7	1.6	1.2	1.8	1.9	1.0	3.8	5.7	3.6	3.6	- With job but not at work
1.2 ผู้ว่างงาน	21.4	3.9	4.4	5.7	3.6	1.8	0.7	1.2	0.0	0.0	1.2 Unemployed
- พยายามทำ	4.4	1.0	1.0	1.6	0.5	-	0.3	-	-	-	- Looking for work
- ไม่ทำงานทำ/พร้อมที่จะทำงาน	17.0	2.9	3.4	4.1	3.1	1.8	0.4	1.2	0.0	0.0	- Not looking/available for work
2. กำลังแรงงานที่รอฤดูกาล	-	-	-	-	-	-	-	-	-	-	2. Seasonally inactive labor force
ผู้ไม่อยู่ในกำลังแรงงาน	252.3	83.3	32.7	5.4	3.2	1.9	8.8	14.5	102.5	102.5	Persons not in Labor Force
1. ทำงานบ้าน	7.5	2.0	0.4	0.3	0.3	0.0	1.9	1.1	1.5	1.5	1. Household work
2. เรียนหนังสือ	95.2	70.3	23.8	1.1	-	-	-	-	-	-	2. Studies
3. ยิงเด็ก ชรา/ไม่สามารถทำงานได้	92.5	2.1	1.7	1.0	1.0	0.6	4.8	8.2	73.2	73.2	3. Too young/old/incapable of work
4. อื่น ๆ	57.1	9.0	6.8	3.0	1.9	1.3	2.2	5.2	27.8	27.8	4. Others
กำลังแรงงานรวม	1,288.4	115.5	124.1	119.5	118.0	123.7	246.0	201.5	240.3	240.3	Total Labor Force
1. กำลังแรงงานปัจจุบัน	771.4	17.4	70.4	94.7	94.8	101.9	191.0	140.0	61.3	61.3	1. Current labor force
1.1 ผู้มีงานทำ	770.4	16.6	70.2	94.7	94.8	101.9	191.0	140.0	61.3	61.3	1.1 Employed
- ทำงาน	755.5	15.9	64.8	90.7	94.0	99.5	189.5	139.8	61.3	61.3	- At work
- ไม่ทำงานแต่มีงานประจำ	741.5	15.9	62.9	88.7	92.5	98.2	187.1	136.3	59.8	59.8	- With job but not at work
1.2 ผู้ว่างงาน	14.9	0.7	5.4	4.0	0.8	2.3	1.5	0.2	-	-	1.2 Unemployed
- พยายามทำ	3.3	0.2	1.5	0.2	0.8	0.1	0.3	0.1	-	-	- Looking for work
- ไม่ทำงานทำ/พร้อมที่จะทำงาน	11.6	0.5	3.9	3.8	0.0	2.2	1.2	0.1	-	-	- Not looking/available for work
2. กำลังแรงงานที่รอฤดูกาล	1.0	0.7	0.3	-	-	-	-	-	-	-	2. Seasonally inactive labor force
ผู้ไม่อยู่ในกำลังแรงงาน	517.1	98.2	53.6	24.8	25.2	21.8	55.0	61.5	179.0	179.0	Persons not in Labor Force
1. ทำงานบ้าน	240.9	6.1	19.9	20.6	21.5	20.5	48.3	54.0	50.1	50.1	1. Household work
2. เรียนหนังสือ	116.2	86.5	29.2	0.4	0.1	-	-	-	-	-	2. Studies
3. ยิงเด็ก ชรา/ไม่สามารถทำงานได้	121.9	1.3	0.2	1.5	0.3	0.8	3.7	4.4	109.6	109.6	3. Too young/old/incapable of work
4. อื่น ๆ	38.1	4.2	4.3	2.3	1.3	0.6	3.1	3.1	19.3	19.3	4. Others

ตารางที่ 1 จำนวนประชากรอายุ 15 ปีขึ้นไป จำแนกตามกลุ่มอายุ สถานภาพแรงงาน เพศ และเขตการปกครอง ภาคใต้ (ต่อ)
TABLE 1 POPULATION 15 YEARS AND OVER BY AGE GROUP, LABOR FORCE STATUS, SEX AND AREA, SOUTHERN REGION(Contd.)

ไตรมาสที่ 4/2559 : Quarter 4/2016	รวม Total	กลุ่มอายุ Age Group							LABOR FORCE STATUS	
		15-19	20-24	25-29	30-34	35-39	40-49	50-59		>= 60
สถานภาพแรงงาน										
ประชากรอายุ 15 ปีขึ้นไป	4,821.5	462.4	459.6	440.4	440.1	459.6	922.7	760.3	876.4	POPULATION 15 YEARS AND OVER
กำลังแรงงานรวม	3,385.1	116.7	308.3	370.3	383.5	394.4	828.1	636.9	346.9	Total Labor Force
1. กำลังแรงงานปัจจุบัน	3,384.2	116.7	308.3	370.3	382.8	394.2	828.1	636.9	346.9	1. Current labor force
1.1 ผู้มีงานทำ	3,344.5	110.9	294.2	361.3	378.7	392.2	826.5	635.6	345.2	1.1 Employed
- ทำงาน	3,221.1	106.9	285.8	348.2	368.2	379.7	800.0	600.2	332.2	- At work
- ไม่ทำงานแต่มีงานประจำ	123.4	4.0	8.4	13.1	10.5	12.4	26.5	35.4	13.1	- With job but not at work
1.2 ผู้ว่างงาน	39.7	5.8	14.1	9.1	4.1	2.0	1.7	1.2	1.7	1.2 Unemployed
- หางานทำ	5.0	0.2	2.3	0.6	0.7	0.4	0.3	-	0.6	- Looking for work
- ไม่หางานทำ/พร้อมที่จะทำงาน	34.6	5.6	11.8	8.5	3.4	1.6	1.4	1.2	1.1	- Not looking/available for work
2. กำลังแรงงานที่รอดูกาล	1.0	-	-	-	0.7	0.2	-	-	-	2. Seasonally inactive labor force
ผู้ไม่อยู่ในกำลังแรงงาน	1,436.4	345.7	151.3	70.0	56.6	65.2	94.6	123.5	529.5	Persons not in Labor Force
1. ทำงานบ้าน	536.4	24.7	68.2	53.7	45.5	52.0	80.0	88.8	123.4	1. Household work
2. เรียนหนังสือ	333.4	289.1	43.9	0.2	-	-	-	0.2	-	2. Studies
3. ยังเด็ก ขร/ไม่สามารถทำงานได้	473.2	8.5	13.0	9.2	6.5	10.0	13.1	28.7	384.2	3. Too young/old/incapable of work
4. อื่น ๆ	93.4	23.4	26.1	7.0	4.6	3.2	1.5	5.8	21.8	4. Others

หน่วยเป็นพัน : in Thousands

ตารางที่ 1 จำนวนประชากรอายุ 15 ปีขึ้นไป จำแนกตามกลุ่มอายุ สถานภาพแรงงาน เพศ และเขตการปกครอง ภาคใต้ (ต่อ)

TABLE 1 POPULATION 15 YEARS AND OVER BY AGE GROUP, LABOR FORCE STATUS, SEX AND AREA, SOUTHERN REGION(Contd.)

ไตรมาสที่ 4/2559 : Quarter 4/2016

หน่วยเป็นพัน : In Thousands

สถานภาพแรงงาน	รวม							LABOR FORCE STATUS					
	Total	15-19	20-24	25-29	30-34	35-39	40-49	50-59	>= 60	POPULATION 15 YEARS AND OVER			
ประชากรอายุ 15 ปีขึ้นไป	4,821.5	462.4	459.6	440.4	440.1	459.6	922.7	760.3	876.4	MALE			
ชาย	2,375.3	238.2	236.4	225.4	227.4	229.7	452.9	369.8	395.5				
กำลังแรงงานรวม	1,923.8	85.4	184.9	217.6	217.8	219.4	444.4	344.7	209.6	Total Labor Force			
1. กำลังแรงงานปัจจุบัน	1,923.0	85.4	184.9	217.6	217.1	219.4	444.4	344.7	209.6	1. Current labor force			
1.1 ผู้จ้างทำ	1,900.6	81.4	178.2	212.7	215.0	218.1	443.3	343.9	207.9	1.1 Employed			
- ทำงาน	1,831.9	79.6	175.0	204.1	209.2	208.9	428.0	326.8	200.5	- At work			
- ไม่ทำงานแต่มีงานประจำ	68.7	1.9	3.1	8.6	5.8	9.2	15.4	17.2	7.5	- With job but not at work			
1.2 ผู้ว่างงาน	22.4	3.9	6.7	4.9	2.1	1.3	1.0	0.8	1.7	1.2 Unemployed			
- ทงานทำ	4.1	0.2	2.1	0.2	0.4	0.4	0.3	-	0.6	- Looking for work			
- ไม่ทำงานทำพร้อมที่จะทำงาน	18.3	3.8	4.6	4.7	1.7	0.9	0.8	0.8	1.1	- Not looking/available for work			
2. กำลังแรงงานที่รอดูกาล	0.7	-	-	-	0.7	-	-	-	-	2. Seasonally inactive labor force			
ผู้ไม่อยู่ในกำลังแรงงาน	451.5	152.9	51.5	7.7	9.5	10.4	8.6	25.1	185.9	Persons not in Labor Force			
1. ทำงานบ้าน	11.9	2.1	1.9	0.5	1.2	1.3	2.2	2.3	0.4	1. Household work			
2. เรียนหนังสือ	157.6	131.5	25.9	-	-	-	-	0.2	-	2. Studies			
3. ยังเด็ก ซรา/ไม่สามารถทำงานได้	223.2	3.8	7.8	4.0	5.4	6.8	6.2	18.4	170.8	3. Too young/old/incapable of work			
4. อื่น ๆ	58.9	15.5	15.9	3.3	3.0	2.2	0.2	4.1	14.6	4. Others			
หญิง	2,446.2	224.2	223.2	215.0	212.7	229.9	469.8	390.5	481.0	FEMALE			
กำลังแรงงานรวม	1,461.4	31.3	123.4	152.7	165.7	175.0	383.7	292.2	137.3	Total Labor Force			
1. กำลังแรงงานปัจจุบัน	1,461.1	31.3	123.4	152.7	165.7	174.8	383.7	292.2	137.3	1. Current labor force			
1.1 ผู้จ้างทำ	1,443.9	29.5	116.0	148.6	163.7	174.1	383.1	291.7	137.3	1.1 Employed			
- ทำงาน	1,389.1	27.3	110.7	144.1	159.0	170.9	372.0	273.4	131.7	- At work			
- ไม่ทำงานแต่มีงานประจำ	54.7	2.1	5.3	4.5	4.6	3.2	11.1	18.3	5.6	- With job but not at work			
1.2 ผู้ว่างงาน	17.3	1.9	7.4	4.2	2.0	0.7	0.6	0.5	-	1.2 Unemployed			
- ทงานทำ	1.0	-	0.3	0.4	0.3	-	-	-	-	- Looking for work			
- ไม่ทำงานทำพร้อมที่จะทำงาน	16.3	1.9	7.1	3.8	1.7	0.7	0.6	0.5	-	- Not looking/available for work			
2. กำลังแรงงานที่รอดูกาล	0.2	-	-	-	-	0.2	-	-	-	2. Seasonally inactive labor force			
ผู้ไม่อยู่ในกำลังแรงงาน	984.9	192.9	99.8	62.3	47.0	54.9	86.0	98.3	343.6	Persons not in Labor Force			
1. ทำงานบ้าน	524.5	22.7	66.3	53.3	44.3	50.7	77.8	86.4	123.0	1. Household work			
2. เรียนหนังสือ	175.8	157.6	18.0	0.2	-	-	-	-	-	2. Studies			
3. ยังเด็ก ซรา/ไม่สามารถทำงานได้	249.9	4.7	5.3	5.1	1.1	3.2	6.9	10.2	213.4	3. Too young/old/incapable of work			
4. อื่น ๆ	34.6	7.9	10.3	3.7	1.6	1.0	1.3	1.7	7.2	4. Others			

ตารางที่ 2 จำนวนประชากรอายุ 15 ปีขึ้นไป จำแนกตามสถานภาพสมรส สถานภาพแรงงาน ภาคใต้

TABLE 2 POPULATION 15 YEARS AND OVER BY MARITAL STATUS, LABOR FORCE STATUS, SOUTHERN REGION

ไตรมาสที่ 4/2559 : Quarter 4/2016

หน่วยเป็นพัน : In Thousands

สถานภาพแรงงาน	รวม Total	เคยสมรส Ever-Married				ไม่ทราบ Unknown	LABOR FORCE STATUS
		โสด Single	สมรส Married	หม้าย Widowed	หย่า Divorced		
ยอดรวม	7,286.0	1,849.4	4,632.3	541.6	111.0	150.7	1.0 TOTAL
กำลังแรงงานรวม	5,080.3	1,091.1	3,566.5	204.2	90.4	127.2	0.9 Total Labor Force
1. กำลังแรงงานปัจจุบัน	5,078.3	1,090.1	3,566.1	204.2	90.4	126.7	0.9 1. Current labor force
1.1 ผู้มีงานทำ	5,002.4	1,044.2	3,538.6	204.0	89.4	125.4	0.9 1.1 Employed
- ทำงาน	4,844.3	1,026.0	3,419.6	195.8	85.5	116.6	0.9 - At work
- ไม่ทำงานแต่มีงานประจำ	158.1	18.3	119.0	8.2	3.9	8.7	- - With job but not at work
1.2 ผู้ว่างงาน	76.0	45.9	27.5	0.3	1.0	1.3	- 1.2 Unemployed
- หางานทำ	12.7	7.6	4.5	0.1	0.4	0.1	- - Looking for work
- ไม่หางานทำ/พร้อมที่จะทำงาน	63.2	38.3	22.9	0.2	0.6	1.2	- - Not looking/available for work
2. กำลังแรงงานที่รอฤดูกาล	1.9	1.0	0.4	-	-	0.6	- 2. Seasonally inactive labor force
ผู้ไม่อยู่ในกำลังแรงงาน	2,205.7	758.3	1,065.9	337.4	20.5	23.5	0.2 Persons not in Labor Force
1. ทำงานบ้าน	784.8	56.7	639.0	66.0	11.8	11.2	- 1. Household work
2. เรียนหนังสือ	544.8	536.2	6.7	-	0.2	1.7	- 2. Studies
3. ยังเด็ก ขร/ไม่สามารถทำงานได้	687.5	85.0	326.3	261.9	6.1	8.0	0.2 3. Too young/old/incapable of work
4. อื่น ๆ	188.7	80.4	93.8	9.5	2.6	2.5	- 4. Others

ตารางที่ 2 จำนวนประชากรอายุ 15 ปีขึ้นไป จำแนกตามสถานภาพสมรส สถานภาพแรงงาน และเพศ ภาคใต้

TABLE 2 POPULATION 15 YEARS AND OVER BY MARITAL STATUS, LABOR FORCE STATUS AND SEX, SOUTHERN REGION

ไตรมาสที่ 4/2559 : Quarter 4/2016 หน่วยเป็นพัน : in Thousands

สถานภาพแรงงาน	รวม				เคยสมรส Ever-Married				LABOR FORCE STATUS
	Total	โสด Single	สมรส Married	หม้าย Widowed	หย่า Divorced	แยกกันอยู่ Separated	ไม่ทราบ Unknown		
ชาย	3,551.4	1,073.1	2,276.5	100.3	40.9	60.6	-	MALE	
กำลังแรงงานรวม	2,847.6	704.9	2,004.3	46.4	37.6	54.3	-	Total Labor Force	
1. กำลังแรงงานปัจจุบัน	2,846.8	704.9	2,004.1	46.4	37.6	53.8	-	1. Current labor force	
1.1 ผู้มีงานทำ	2,803.0	677.4	1,989.1	46.3	36.8	53.4	-	1.1 Employed	
- ทำงาน	2,713.7	665.4	1,919.2	44.6	34.6	49.8	-	- At work	
- ไม่ทำงานแต่มีงานประจำ	89.3	11.9	69.9	1.7	2.2	3.6	-	- With job but not at work	
1.2 ผู้ว่างงาน	43.8	27.5	15.0	0.1	0.8	0.4	-	1.2 Unemployed	
- ทงงานทำ	8.5	5.2	2.9	-	0.4	-	-	- Looking for work	
- ไม่ทำงานทำ/พร้อมที่จะทำงาน	35.3	22.4	12.1	0.1	0.4	0.4	-	- Not looking/available for work	
2. กำลังแรงงานที่รอฤดูกาล	0.7	-	0.2	-	-	0.6	-	2. Seasonally inactive labor force	
ผู้ไม่อยู่ในกำลังแรงงาน	703.8	368.2	272.3	53.8	3.3	6.3	-	Persons not in Labor Force	
1. ทำงานบ้าน	19.4	9.5	9.5	0.1	0.1	0.1	-	1. Household work	
2. เรียนหนังสือ	252.8	250.4	2.3	-	0.2	-	-	2. Studies	
3. ยังเด็ก หรือ/ไม่สามารถทำงานได้	315.7	47.0	209.8	51.0	2.4	5.5	-	3. Too young/old/incapable of work	
4. อื่น ๆ	116.0	61.4	50.7	2.8	0.6	0.6	-	4. Others	
หญิง	3,734.7	776.4	2,355.8	441.3	70.1	90.1	1.0	FEMALE	
กำลังแรงงานรวม	2,232.7	386.2	1,562.2	157.8	52.8	72.9	0.9	Total Labor Force	
1. กำลังแรงงานปัจจุบัน	2,231.5	385.2	1,562.0	157.8	52.8	72.9	0.9	1. Current labor force	
1.1 ผู้มีงานทำ	2,199.4	366.9	1,549.5	157.6	52.6	71.9	0.9	1.1 Employed	
- ทำงาน	2,130.6	360.5	1,500.4	151.1	50.9	66.8	0.9	- At work	
- ไม่ทำงานแต่มีงานประจำ	68.8	6.3	49.2	6.5	1.7	5.2	-	- With job but not at work	
1.2 ผู้ว่างงาน	32.2	18.4	12.5	0.2	0.2	1.0	-	1.2 Unemployed	
- ทงงานทำ	4.2	2.4	1.6	0.1	-	0.1	-	- Looking for work	
- ไม่ทำงานทำ/พร้อมที่จะทำงาน	27.9	16.0	10.8	0.1	0.2	0.9	-	- Not looking/available for work	
2. กำลังแรงงานที่รอฤดูกาล	1.2	1.0	0.2	-	-	-	-	2. Seasonally inactive labor force	
ผู้ไม่อยู่ในกำลังแรงงาน	1,501.9	390.2	793.6	283.5	17.3	17.2	0.2	Persons not in Labor Force	
1. ทำงานบ้าน	765.4	47.3	629.5	65.9	11.6	11.1	-	1. Household work	
2. เรียนหนังสือ	292.0	285.8	4.5	-	-	1.7	-	2. Studies	
3. ยังเด็ก หรือ/ไม่สามารถทำงานได้	371.8	38.0	116.6	210.9	3.7	2.5	0.2	3. Too young/old/incapable of work	
4. อื่น ๆ	72.7	19.1	43.1	6.7	2.0	1.9	-	4. Others	

ตารางที่ 2 จำนวนประชากรอายุ 15 ปีขึ้นไป จำแนกตามสถานภาพสมรส สถานภาพแรงงาน เพศ และเขตการปกครอง ภาคใต้ (ต่อ)
 TABLE 2 POPULATION 15 YEARS AND OVER BY MARITAL STATUS, LABOR FORCE STATUS, SEX AND AREA, SOUTHERN REGION (Contd.)
 ในเขตเทศบาล MUNICIPAL AREA

หน่วยเป็นพัน : In Thousands

สถานภาพแรงงาน	รวม				เดรสสมรส Ever-Married			LABOR FORCE STATUS
	โสด Single	สมรส Married	หม้าย Widowed	หย่า Divorced	แยกกันอยู่ Separated	ไม่ทราบ Unknown		
ยอดรวม ชาย	2,464.5	1,458.8	187.0	44.7	51.8	0.4	TOTAL	
กำลังแรงงานรวม	1,176.1	721.2	34.4	14.9	19.7	-	MALE	
1. กำลังแรงงานปัจจุบัน	923.8	623.6	15.0	13.9	17.2	-	Total Labor Force	
1.1 ผู้มีงานทำ	923.8	623.6	15.0	13.9	17.2	-	1. Current labor force	
- ทำงาน	902.4	616.4	14.9	13.4	17.0	-	1.1 Employed	
- ไม่ทำงานแต่มีงานประจำ	881.8	602.6	13.5	12.9	16.5	-	- At work	
1.2 ผู้ว่างงาน	20.7	13.8	1.4	0.5	0.5	-	- With job but not at work	
- ทวงงนทำ	21.4	7.2	0.1	0.5	0.2	-	1.2 Unemployed	
- ไม่ทำงานทำ/พร้อมที่จะทำงาน	4.4	0.9	-	0.4	-	-	- Looking for work	
2. กำลังแรงงานที่รอฤดูกาล	17.0	6.3	0.1	0.1	0.2	-	- Not looking/available for work	
ผู้ไม่อยู่ในกำลังแรงงาน	-	-	-	-	-	-	2. Seasonally inactive labor force	
1. ทำงานบ้าน	252.3	97.7	19.4	1.0	2.4	-	Persons not in Labor Force	
2. เรียนหนังสือ	7.5	3.7	0.1	0.1	0.1	-	1. Household work	
3. ยังกเด็ก ขรา/ไม่สามารถทำงานได้	95.2	0.3	-	-	-	-	2. Studies	
4. อื่น ๆ	92.5	61.7	17.3	0.3	1.7	-	3. Too young/old/incapable of work	
หญิง	57.1	31.9	2.0	0.6	0.6	-	4. Others	
กำลังแรงงานรวม	1,288.4	737.6	152.7	29.9	32.1	0.4	FEMALE	
1. กำลังแรงงานปัจจุบัน	771.4	484.4	51.0	21.9	26.9	0.3	Total Labor Force	
1.1 ผู้มีงานทำ	770.4	484.4	51.0	21.9	26.9	0.3	1. Current labor force	
- ทำงาน	755.5	478.9	50.8	21.7	26.4	0.3	1.1 Employed	
- ไม่ทำงานแต่มีงานประจำ	741.5	470.6	49.9	21.6	24.4	0.3	- At work	
1.2 ผู้ว่างงาน	14.0	8.4	0.9	0.2	2.0	-	- With job but not at work	
- ทวงงนทำ	14.9	5.5	0.2	0.2	0.5	-	1.2 Unemployed	
- ไม่ทำงานทำ/พร้อมที่จะทำงาน	3.3	0.7	0.1	-	0.1	-	- Looking for work	
2. กำลังแรงงานที่รอฤดูกาล	11.6	4.8	0.1	0.2	0.5	-	- Not looking/available for work	
ผู้ไม่อยู่ในกำลังแรงงาน	1.0	-	-	-	-	-	2. Seasonally inactive labor force	
1. ทำงานบ้าน	517.1	253.2	101.7	7.9	5.2	0.2	Persons not in Labor Force	
2. เรียนหนังสือ	240.9	194.7	23.0	6.1	3.4	-	1. Household work	
3. ยังกเด็ก ขรา/ไม่สามารถทำงานได้	116.2	2.3	-	-	-	-	2. Studies	
4. อื่น ๆ	121.9	36.0	72.8	1.0	1.0	0.2	3. Too young/old/incapable of work	
	38.1	20.1	5.8	0.8	0.8	-	4. Others	

ตารางที่ 2 จำนวนประชากรอายุ 15 ปีขึ้นไป จำแนกตามสถานภาพสมรส สถานภาพแรงงาน เพศ และเขตการปกครอง ภาคใต้ (ต่อ)
TABLE 2 POPULATION 15 YEARS AND OVER BY MARITAL STATUS, LABOR FORCE STATUS, SEX AND AREA, SOUTHERN REGION (Contd.)

สถานภาพแรงงาน	รวม		เคยสมรส Ever-Married				LABOR FORCE STATUS	
	Total	โสด Single	สมรส Married	หม้าย Widowed	หย่า Divorced	แยกที่อยู่ Separated	ไม่ทราบ Unknown	
ยอดรวม	4,821.5	1,127.6	3,173.5	354.6	66.2	98.9	0.6	TOTAL
ชาย	2,375.3	687.1	1,555.3	65.9	26.0	41.0	-	MALE
กำลังแรงงานรวม	1,923.8	450.8	1,380.7	31.4	23.7	37.1	-	Total Labor Force
1. กำลังแรงงานปัจจุบัน	1,923.0	450.8	1,380.5	31.4	23.7	36.6	-	1. Current labor force
1.1 ผู้มีงานทำ	1,900.6	436.6	1,372.7	31.4	23.5	36.4	-	1.1 Employed
- ทำงาน	1,831.9	429.2	1,316.7	31.1	21.7	33.3	-	- At work
- ไม่ทำงานแต่มีงานประจำ	68.7	7.5	56.1	0.3	1.8	3.1	-	- With job but not at work
1.2 ผู้ว่างงาน	22.4	14.2	7.8	-	0.3	0.2	-	1.2 Unemployed
- หางานทำ	4.1	2.1	2.0	-	-	-	-	- Looking for work
- ไม่ทำงานทำ/พร้อมที่จะทำงาน	18.3	12.1	5.8	-	0.3	0.2	-	- Not looking/available for work
2. กำลังแรงงานที่หลุดออก	0.7	-	0.2	-	-	0.6	-	2. Seasonally inactive labor force
ผู้ไม่อยู่ในกำลังแรงงาน	451.5	236.3	174.6	34.5	2.3	3.8	-	Persons not in Labor Force
1. ทำงานบ้าน	11.9	6.1	5.8	-	-	-	-	1. Household work
2. เรียนหนังสือ	157.6	155.5	2.0	-	0.2	-	-	2. Studies
3. ยังกัก ขร/ไม่สามารถทำงานได้	223.2	35.5	148.0	33.7	2.1	3.8	-	3. Too young/old/incapable of work
4. อื่น ๆ	58.9	39.3	18.8	0.8	-	-	-	4. Others
หญิง	2,446.2	440.6	1,618.3	288.7	40.2	58.0	0.6	FEMALE
กำลังแรงงานรวม	1,461.4	199.4	1,077.8	106.8	30.9	46.0	0.6	Total Labor Force
1. กำลังแรงงานปัจจุบัน	1,461.1	199.4	1,077.6	106.8	30.9	46.0	0.6	1. Current labor force
1.1 ผู้มีงานทำ	1,443.9	189.5	1,070.6	106.8	30.9	45.5	0.6	1.1 Employed
- ทำงาน	1,389.1	185.9	1,029.8	101.2	29.3	42.4	0.6	- At work
- ไม่ทำงานแต่มีงานประจำ	54.7	3.7	40.8	5.6	1.5	3.2	-	- With job but not at work
1.2 ผู้ว่างงาน	17.3	9.9	7.0	-	-	0.4	-	1.2 Unemployed
- หางานทำ	1.0	-	1.0	-	-	-	-	- Looking for work
- ไม่ทำงานทำ/พร้อมที่จะทำงาน	16.3	9.9	6.0	-	-	0.4	-	- Not looking/available for work
2. กำลังแรงงานที่หลุดออก	0.2	-	0.2	-	-	-	-	2. Seasonally inactive labor force
ผู้ไม่อยู่ในกำลังแรงงาน	984.9	241.1	540.4	181.9	9.4	12.0	-	Persons not in Labor Force
1. ทำงานบ้าน	524.5	33.6	434.8	42.9	5.5	7.7	-	1. Household work
2. เรียนหนังสือ	175.8	171.9	2.2	-	-	1.7	-	2. Studies
3. ยังกัก ขร/ไม่สามารถทำงานได้	249.9	27.2	80.5	138.1	2.6	1.5	-	3. Too young/old/incapable of work
4. อื่น ๆ	34.6	8.4	23.0	0.8	1.2	1.1	-	4. Others

ไตรมาสที่ 4/2559 : Quarter 4/2016

เมืองเขตเทศบาล NON-MUNICIPAL AREA

หน่วยเป็นพัน : in Thousands

ตารางที่ 3 จำนวนประชากรอายุ 15 ปีขึ้นไป จำแนกตามระดับการศึกษาที่สำเร็จ สถานภาพแรงงาน ภาคใต้
TABLE 3 POPULATION 15 YEARS AND OVER BY LEVEL OF EDUCATIONAL ATTAINMENT, LABOR FORCE STATUS, SOUTHERN REGION

ไตรมาสที่ 4/2559 : Quarter 4/2016

หน่วยนับพัน : In Thousands

สถานภาพแรงงาน	รวม	ไม่ การศึกษา No schooling	ต่ำกว่า ประถมศึกษา Incomplete primary	ประถม ศึกษา Primary	มัธยมศึกษาตอนต้น Upper Secondary Level				อุดมศึกษา Higher Level				อื่นๆ Others	ไม่ทราบ Unknown	LABOR FORCE STATUS
					ไม่ ศึกษา No schooling	ต่ำกว่า ประถมศึกษา Incomplete primary	ประถม ศึกษา Primary	มัธยมศึกษา ตอนต้น Lower Secondary	มัธยมศึกษาตอนปลาย Upper Secondary Level		อุดมศึกษา Higher Level				
									สามัญ/ General/ Academic	สายวิชาชีพ ศึกษา Vocational	สามัญ ศึกษา Teacher Training	สายวิชาชีพ การศึกษา Technical Education			
ยอดรวม	7,286.0	357.5	1,408.0	1,804.2	1,323.8	910.4	251.7	666.0	318.4	174.7	20.6	49.7	TOTAL		
กำลังแรงงานรวม	5,080.3	157.3	823.9	1,368.9	808.9	686.3	185.8	587.4	269.6	134.8	16.9	40.4	Total Labor Force		
1. กำลังแรงงานปัจจุบัน	5,078.3	157.3	823.9	1,367.4	808.7	686.3	185.8	587.4	269.4	134.8	16.9	40.4	1. Current labor force		
1.1 ผู้มีงานทำ	5,002.4	157.0	820.6	1,351.9	791.9	676.3	183.3	565.3	265.9	133.1	16.8	40.4	1.1 Employed		
- ทำงาน	4,844.3	151.4	782.0	1,297.9	772.0	660.2	178.8	552.6	260.9	132.4	16.8	39.5	- At work		
- ไม่ทำงานแต่มีงานประจำ	158.1	5.6	38.6	54.1	19.9	16.0	4.5	12.7	5.1	0.7	-	0.9	- With job but not at work		
1.2 ผู้ว่างงาน	76.0	0.3	3.3	15.5	16.8	10.0	2.6	22.2	3.4	1.7	0.1	-	1.2 Unemployed		
- หางานทำ	12.7	0.0	1.0	2.0	2.3	1.8	0.4	4.7	0.1	0.5	-	-	- Looking for work		
- ไม่หางานทำ/พร้อมที่จะทำงาน	63.2	0.3	2.3	13.6	14.6	8.2	2.2	17.5	3.3	1.2	0.1	-	- Not Looking/available for work		
2. กำลังแรงงานที่ออกตลาด	1.9	-	-	1.5	0.2	-	-	-	0.3	-	-	-	2. Seasonally inactive labor force		
ผู้ไม่อยู่ในกำลังแรงงาน	2,205.7	200.2	584.1	435.2	514.9	224.2	65.9	78.6	48.8	39.9	3.7	9.3	Persons not in Labor Force		
1. ทำงานบ้าน	784.8	42.6	202.4	201.2	136.2	95.7	22.1	44.2	27.2	8.0	0.1	4.9	1. Household work		
2. เรียนหนังสือ	544.8	-	1.6	113.2	306.6	79.6	33.8	1.3	8.6	-	-	-	2. Studies		
3. ผิดขีด วิชา/ไม่สามารถทำงานได้	687.5	155.8	368.3	86.2	28.0	21.9	5.5	0.7	3.1	6.1	3.6	2.7	3. Too young/old/incapable of work		
4. อื่น ๆ	188.7	1.8	11.8	34.6	44.1	27.0	4.5	27.2	10.0	25.9	-	1.6	4. Others		

∕ รวมผู้เรียนสั้น ∕ Including Short Course Vocational

ตารางที่ 3 จำนวนประชากรอายุ 15 ปีขึ้นไป จำแนกตามระดับการศึกษาและเพศ สถานภาพแรงงาน และเพศ ภาคใต้
TABLE 3 POPULATION 15 YEARS AND OVER BY LEVEL OF EDUCATIONAL ATTAINMENT, LABOR FORCE STATUS AND SEX, SOUTHERN REGION

ไตรมาสที่ 4/2559 - Quarter 4/2016

หน่วยนับพัน : In Thousands

สถานภาพแรงงาน	รวม	ไม่ การศึกษา No schooling	ต่ำกว่า ประถมศึกษา Incomplete primary	ประถม ศึกษา Primary	มัธยมศึกษาตอนปลาย				อุดมศึกษา				ไม่ทราบ	LABOR FORCE STATUS
					Upper Secondary Level		Higher Level		Higher Level		Higher Level			
					ตามระดับ General/ Academic	ตามวิชา- ศึกษา Vocational	ตามวิชา- ศึกษา Teacher Training	ตามวิชาการ Academic	ตามวิชา Technical Education	ตามวิชา Teacher Training	อื่น ๆ Others	อื่น ๆ Others		
ชาย	3,551.4	131.3	618.5	976.1	706.3	465.8	138.3	267.3	157.1	56.8	3.9	29.3	MALE	
กำลังแรงงาน	2,817.6	84.6	437.1	894.7	517.9	399.0	115.2	244.8	141.9	41.9	2.3	28.1	Total Labor Force	
1. กำลังแรงงานปัจจุบัน	2,846.8	84.6	437.1	894.0	517.9	399.0	115.2	244.8	141.9	41.9	2.3	28.1	1. Current labor force	
1.1 ผู้มีงานทำ	2,803.0	84.3	434.3	821.3	506.8	394.4	113.8	237.2	139.2	41.6	2.2	28.1	1.1 Employed	
- ทำงาน	2,713.7	81.6	415.1	788.8	492.4	385.8	110.0	233.3	136.3	40.9	2.2	27.3	- At work	
- ไม่ทำงานแต่มีงานประจำ	89.3	2.6	19.2	32.5	14.4	8.6	3.7	3.9	2.9	0.6	-	0.9	- With job but not at work	
1.2 ผู้ว่างงาน	48.8	0.3	2.8	12.7	11.1	4.6	1.4	7.6	2.7	0.4	0.1	-	1.2 Unemployed	
- หางานทำ	8.5	-	0.9	1.9	1.4	1.7	0.4	2.2	-	-	-	-	- Looking for work	
- ไม่ทำงานทั้งที่มีหรือจะทำงาน	35.3	0.3	1.9	10.8	9.8	2.9	1.1	5.5	2.7	0.4	0.1	-	- Not looking/available for work	
2. กำลังแรงงานที่ออกนอก	0.7	-	-	0.7	-	-	-	-	-	-	-	-	2. Seasonally inactive labor force	
ผู้ไม่อยู่ในกำลังแรงงาน	703.8	46.7	181.4	141.4	188.4	66.8	23.1	22.5	15.2	14.9	1.5	1.2	Persons not in Labor Force	
1. ทำงานบ้าน	19.4	0.5	2.8	6.6	2.7	2.9	0.3	2.5	1.0	-	-	-	1. Household work	
2. เรียนหนังสือ	252.8	-	1.5	58.1	137.4	31.0	16.8	1.3	6.7	-	-	-	2. Studies	
3. ผู้ติด ขาว/ไม่สามารถทำงานได้	315.7	45.0	168.1	51.8	18.1	15.4	4.0	4.2	2.7	3.4	1.5	0.7	3. Too young/old/incapable of work	
4. อื่น ๆ	116.0	1.3	9.0	24.9	30.1	17.5	1.9	14.5	4.9	11.4	-	0.5	4. Others	
หญิง	3,734.7	226.2	789.4	828.1	617.6	444.7	113.4	398.7	161.3	117.9	16.7	20.3	FEMALE	
กำลังแรงงานรวม	2,232.7	72.7	386.8	534.2	291.1	287.3	70.6	342.7	127.7	92.9	14.6	12.3	Total Labor Force	
1. กำลังแรงงานปัจจุบัน	2,231.5	72.7	386.8	533.5	290.9	287.3	70.6	342.7	127.5	92.9	14.6	12.3	1. Current labor force	
1.1 ผู้มีงานทำ	2,199.4	72.7	386.3	530.6	285.1	281.8	69.5	328.1	126.7	91.6	14.6	12.3	1.1 Employed	
- ทำงาน	2,130.6	69.7	366.9	509.1	279.6	274.5	68.7	319.4	124.6	91.5	14.6	12.2	- At work	
- ไม่ทำงานแต่มีงานประจำ	68.8	3.0	19.4	21.6	5.6	7.4	0.7	8.8	2.2	0.1	-	0.1	- With job but not at work	
1.2 ผู้ว่างงาน	32.2	0.0	0.5	2.9	5.7	5.4	1.1	14.5	0.7	1.3	-	-	1.2 Unemployed	
- หางานทำ	4.2	0.0	0.1	0.1	0.9	0.1	-	2.5	0.1	0.5	-	-	- Looking for work	
- ไม่ทำงานทั้งที่มีหรือจะทำงาน	27.9	-	0.4	2.8	4.8	5.3	1.1	12.0	0.6	0.9	-	-	- Not looking/available for work	
2. กำลังแรงงานที่ออกนอก	1.2	-	-	0.7	0.2	-	-	-	-	-	-	-	2. Seasonally inactive labor force	
ผู้ไม่อยู่ในกำลังแรงงาน	1,501.9	153.5	402.7	293.9	326.5	157.4	42.8	56.1	33.6	25.1	2.2	8.1	Persons not in Labor Force	
1. ทำงานบ้าน	765.4	42.1	199.7	194.7	133.5	92.8	21.8	41.7	26.2	8.0	0.1	4.9	1. Household work	
2. เรียนหนังสือ	292.0	-	0.1	55.1	169.2	48.7	17.0	-	1.9	-	-	-	2. Studies	
3. ผู้ติด ขาว/ไม่สามารถทำงานได้	371.8	110.8	200.2	34.4	9.8	6.5	1.4	1.7	0.4	2.6	2.0	2.0	3. Too young/old/incapable of work	
4. อื่น ๆ	72.7	0.6	2.7	9.7	14.0	9.4	2.6	12.8	5.1	14.5	-	1.2	4. Others	

1/ รวมชั่วคราวระยะสั้น 2/ Including Short Course Vocational

ตารางที่ 3 จำนวนประชากรอายุ 15 ปีขึ้นไป จำนวนตามระดับการศึกษาที่สำเร็จ สถานภาพแรงงาน เพศ และเขตการปกครอง ภาคใต้ (ต่อ)
TABLE 3 POPULATION 15 YEARS AND OVER BY LEVEL OF EDUCATIONAL ATTAINMENT, LABOR FORCE STATUS, SEX AND AREA, SOUTHERN REGION (Contd)

สถานภาพแรงงาน	ใต้เขตเทศบาลเมือง MUNICIPAL AREA										รวม	ไม่มีการศึกษา No schooling	ต่ำกว่า ประถมศึกษา Incomplete primary	ประถมศึกษา Primary	มัธยมศึกษา ตอนต้น Lower Secondary	อุดมศึกษา Upper Secondary Level				อื่นๆ Others	ไม่ทราบ Unknown	LABOR FORCE STATUS
	มัธยมศึกษาตอนต้น Upper Secondary Level		Higher Level		1/ Others	1/ Others	1/ Others	1/ Others	1/ Others	1/ Others												
	สาขา General/ Academic	สาขาวิชา- ศึกษา Vocational	สาขาวิชา- การศึกษา Teacher Training	สาขาวิชา- การศึกษา Academic												สาขาวิชา- การศึกษา Higher Technical Education	สาขาวิชา- การศึกษา Teacher Training					
ยอดรวม	2,464.5	101.2	409.0	437.7	437.1	337.6	112.5	0.2	363.5	143.2	89.1	4.3	29.4	29.4	TOTAL							
กำลังแรงงานรวม	1,695.2	49.2	229.4	317.2	260.9	235.4	82.0	-	311.8	119.8	62.7	3.3	23.6	23.6	Total Labor Force							
1. กำลังแรงงานปัจจุบัน	1,694.2	49.2	229.4	316.4	260.9	235.4	82.0	-	311.8	119.6	62.7	3.3	23.6	23.6	1. Current labor force							
1.1 ผู้มีงานทำ	1,657.9	48.9	228.4	310.1	251.9	232.6	80.9	-	297.7	119.0	61.8	3.1	23.6	23.6	1.1 Employed							
- ทำงาน	1,623.2	48.0	220.3	301.0	246.9	229.4	79.9	-	291.0	118.7	61.4	3.1	23.5	23.5	- At work							
- ไม่ทำงานแต่มีงานประจำ	34.7	0.9	8.1	9.1	5.1	3.1	1.0	-	6.6	0.3	0.4	-	0.1	0.1	- With job but not at work							
1.2 ผู้ว่างงาน	36.3	0.3	1.0	6.3	9.0	2.8	1.1	-	14.1	0.6	0.9	0.1	-	-	1.2 Unemployed							
- หางานทำ	7.7	0.0	0.4	0.9	1.6	0.5	-	-	3.7	0.1	0.5	-	-	-	- Looking for work							
- ไม่ทำงานทำ/พร้อมที่จะทำงาน	28.6	0.3	0.6	5.4	7.4	2.3	1.1	-	10.3	0.5	0.5	0.1	-	-	- Not looking/available for work							
2. กำลังแรงงานที่ออกภาค	1.0	-	-	0.7	-	-	-	-	-	0.3	-	-	-	-	2. Seasonally inactive labor force							
ผู้ไม่อยู่ในกำลังแรงงาน	769.3	52.0	179.5	120.5	176.2	102.2	30.5	0.2	51.7	23.4	26.3	1.0	5.8	5.8	Persons not in Labor Force							
1. ทำงานบ้าน	248.4	13.8	53.5	55.1	40.5	30.5	10.9	-	24.9	10.9	5.1	0.1	3.2	3.2	1. Household work							
2. เรียนหนังสือ	211.4	-	0.1	35.6	105.3	49.8	13.9	-	1.3	5.3	-	-	-	-	2. Studies							
3. อัมตึก ชรา/ไม่สามารถทำงานได้	214.4	37.7	118.1	17.4	13.4	10.4	2.8	-	5.8	2.2	4.3	0.9	1.3	1.3	3. Too young/old/incapable of work							
4. อื่น ๆ	95.2	0.5	7.9	12.4	16.9	11.5	2.9	0.2	19.7	4.9	16.9	-	1.4	1.4	4. Others							

1/ รวมอาชีพระยะสั้น / Including Short Course Vocational

ตารางที่ 3 จำนวนประชากรอายุ 15 ปีขึ้นไป จำนวนตามระดับการศึกษาที่สำเร็จ สถานภาพแรงงาน เพศ และเขตการปกครอง ภาคใต้ (ต่อ)

TABLE 3 POPULATION 15 YEARS AND OVER BY LEVEL OF EDUCATIONAL ATTAINMENT, LABOR FORCE STATUS, SEX AND AREA, SOUTHERN REGION (Contd)

สถานภาพแรงงาน	รวม	ไม่มี การศึกษา No schooling	ต่ำกว่า ประถมศึกษา Incomplete primary	ประถมศึกษา Primary	มัธยมศึกษา ระดับ Lower Secondary	มัธยมศึกษาตอนปลาย Upper Secondary Level						อุดมศึกษา Higher Level				ไม่ทราบ Unknown	L/ Others	LABOR FORCE STATUS
						ต่ำกว่า มัธยมศึกษา General/ Academic	มัธยมศึกษา Vocational	ครูวิชา การศึกษา Teacher Training	ครูวิชา การศึกษ Academic	ศึกษา สูง Higher Level	ศึกษา สูง Higher Level	L/ Others	L/ Others					
														337.6	112.5			
ยอดรวม	2,464.5	101.2	409.0	437.7	437.1	337.6	112.5	0.2	363.5	143.2	89.1	4.3	29.4			TOTAL		
ชาย	1,176.1	38.4	175.0	231.1	228.8	170.3	58.3	0.1	158.5	69.6	27.7	1.7	16.9			MALE		
กำลังแรงงานรวม	923.8	28.4	119.2	193.4	156.6	138.5	48.8	-	141.4	60.3	19.6	1.4	16.1			Total Labor Force		
1. กำลังแรงงานปัจจุบัน	923.8	28.4	119.2	193.4	156.6	138.5	48.8	-	141.4	60.3	19.6	1.4	16.1			1. Current labor force		
1.1 ผู้จบการศึกษา	902.4	28.1	118.3	188.0	150.6	136.3	48.8	-	135.8	59.3	19.3	1.3	16.1			1.1 Employed		
- นักเรียน	881.8	27.6	113.7	182.3	146.9	133.9	47.8	-	133.4	59.9	19.0	1.3	16.1			- At work		
- ไม่ทำงานแต่มีงานประจำ	20.7	0.5	4.6	5.7	3.7	2.5	1.0	-	2.3	-	0.3	-	-			- With job but not at work		
1.2 ผู้ว่างงาน	21.4	0.3	0.9	5.4	6.0	2.2	-	-	5.7	0.5	0.4	0.1	-			1.2 Unemployed		
- พยายามหัด	4.4	-	0.3	0.8	1.1	0.5	-	-	1.8	-	-	-	-			- Looking for work		
- ไม่ทำงานพร้อมที่จะทำงาน	17.0	0.3	0.6	4.6	4.9	1.7	-	-	3.9	0.5	0.4	0.1	-			- Not looking/available for work		
2. กำลังแรงงานที่ว่างออก	-	-	-	-	-	-	-	-	-	-	-	-	-			2. Seasonally inactive labor force		
ผู้ไม่อยู่ในกำลังแรงงาน	252.3	9.9	55.8	37.7	72.2	31.8	9.5	0.1	17.0	9.3	8.0	0.3	0.7			Persons not in Labor Force		
1. ทำงานบ้าน	7.5	-	0.3	3.2	2.1	0.7	0.1	-	0.3	0.9	-	-	-			1. Household work		
2. เรียนหนังสือ	95.2	-	-	16.4	49.0	17.7	6.1	-	1.3	4.6	-	-	-			2. Studies		
3. ย้ายถิ่น หรือ/ไม่ทราบสถานที่	92.5	9.9	49.0	9.3	7.8	5.6	1.6	-	4.2	2.2	2.4	0.3	0.3			3. Too young/old/incapable of work		
4. อื่น ๆ	57.1	0.0	6.6	8.8	13.3	7.8	1.8	0.1	11.2	1.5	5.7	-	0.5			4. Others		
หญิง	1,288.4	62.9	233.9	206.7	208.3	167.3	54.1	0.1	205.0	73.7	61.4	2.6	12.6			FEMALE		
กำลังแรงงานรวม	771.4	20.8	110.2	123.8	104.3	96.9	33.2	-	170.3	59.5	43.1	1.8	7.5			Total Labor Force		
1. กำลังแรงงานปัจจุบัน	770.4	20.8	110.2	123.1	104.3	96.9	33.2	-	170.3	59.2	43.1	1.8	7.5			1. Current labor force		
1.1 ผู้จบการศึกษา	755.5	20.7	110.1	122.2	101.3	96.3	32.1	-	161.9	59.2	42.5	1.8	7.5			1.1 Employed		
- นักเรียน	741.5	20.4	106.6	118.8	100.0	95.6	32.1	-	157.6	58.8	42.5	1.8	7.4			- At work		
- ไม่ทำงานแต่มีงานประจำ	14.0	0.3	3.5	3.4	1.4	0.7	-	-	4.3	0.3	0.1	-	0.1			- With job but not at work		
1.2 ผู้ว่างงาน	14.9	0.0	0.1	0.9	3.0	0.7	1.1	-	8.4	0.1	0.6	-	-			1.2 Unemployed		
- พยายามหัด	3.3	0.0	0.1	0.1	0.5	0.1	-	-	2.0	0.1	0.5	-	-			- Looking for work		
- ไม่ทำงานพร้อมที่จะทำงาน	11.6	-	0.1	0.9	2.5	0.6	1.1	-	6.4	-	0.1	-	-			- Not looking/available for work		
2. กำลังแรงงานที่ว่างออก	1.0	-	-	0.7	-	-	-	-	-	-	-	-	-			2. Seasonally inactive labor force		
ผู้ไม่อยู่ในกำลังแรงงาน	517.1	42.1	123.7	82.8	104.0	70.4	20.9	0.1	34.7	14.2	18.3	0.8	5.1			Persons not in Labor Force		
1. ทำงานบ้าน	240.9	13.8	53.2	51.9	38.5	29.8	10.8	-	24.6	10.0	5.1	0.1	3.2			1. Household work		
2. เรียนหนังสือ	116.2	-	0.1	19.2	56.4	32.1	7.8	-	-	0.7	-	-	-			2. Studies		
3. ย้ายถิ่น หรือ/ไม่ทราบสถานที่	121.9	27.9	69.1	8.1	5.6	4.8	1.2	-	1.6	0.1	1.9	0.7	1.0			3. Too young/old/incapable of work		
4. อื่น ๆ	38.1	0.5	1.3	3.6	3.6	3.7	1.1	0.1	8.6	3.4	11.3	-	0.9			4. Others		

┆ รวมอาชีพว่างอื่น ๆ ┆ Including Short Course Vocational

หน่วยนับพัน : In Thousands

ตารางที่ 3 จำนวนประชากรอายุ 15 ปีขึ้นไป จำแนกตามระดับการศึกษาที่สำเร็จ สถานภาพแรงงาน เพศ และเขตการปกครอง ภาคใต้ (ต่อ)
 TABLE 3 POPULATION 15 YEARS AND OVER BY LEVEL OF EDUCATIONAL ATTAINMENT, LABOR FORCE STATUS, SEX AND AREA, SOUTHERN REGION (Contd)

ไตรมาสที่ 4/2559 - Quarter 4/2016

หน่วยนับพันคน - in Thousands

สถานภาพแรงงาน	รวม	ไม่มี การศึกษา	ไม่จบ การศึกษา	ต่ำกว่า ประถมศึกษา	ประถมศึกษา	ประถมศึกษา	ระดับมัธยมศึกษาตอนต้น				ระดับมัธยมศึกษาตอนปลาย				LABOR FORCE STATUS		
							No schooling	Incomplete primary	Primary	Lower Secondary	General/Academic	Vocational	Upper Secondary level			Higher Level	
													General/Academic	Vocational		Academic	Technical Education
ยอดรวม	4,821.5	256.3	999.0	1,366.5	886.8	572.9	139.2	0.9	302.6	175.2	85.7	16.3	20.3	TOTAL			
กำลังแรงงานรวม	3,385.1	108.1	594.5	1,051.7	548.1	450.9	103.8	-	275.7	149.8	72.1	13.7	16.8	Total Labor Force			
1. กำลังแรงงานปัจจุบัน	3,384.2	108.1	594.5	1,051.0	547.9	450.9	103.8	-	275.7	149.8	72.1	13.7	16.8	1. Current labor force			
1.1 ผู้รับค่าจ้าง	3,344.5	108.1	592.2	1,041.8	540.0	443.7	102.4	-	267.6	146.9	71.3	13.7	16.8	1.1 Employed			
- ฟังงาน	3,221.1	103.3	561.7	996.8	525.1	430.8	98.9	-	261.6	142.2	71.0	13.7	16.0	- At work			
- ไม่ทำงานแต่มีงานประจำ	123.4	4.8	30.5	45.0	14.9	12.9	3.5	-	6.0	4.8	0.3	-	0.9	- With job but not at work			
1.2 ผู้ว่างงาน	39.7	-	2.3	9.2	7.9	7.2	1.4	-	8.1	2.9	0.8	-	-	1.2 Unemployed			
- พกงานทำ	5.0	-	0.6	1.1	0.7	1.3	0.4	-	1.0	-	-	-	-	- Looking for work			
- ไม่ทำงานทำ/พริ้วที่รอทำงาน	34.6	-	1.7	8.1	7.2	5.9	1.1	-	7.1	2.9	0.8	-	-	- Not looking/available for work			
2. กำลังแรงงานที่ออกจาก	1.0	-	-	0.7	0.2	-	-	-	-	-	-	-	-	2. Seasonally inactive labor force			
ผู้ถือใบอนุญาตจ้างแรงงาน	1,436.4	148.2	404.5	314.7	338.7	122.0	35.4	0.9	26.9	25.4	13.6	2.6	3.4	Persons not in Labor Force			
1. ทำงานบ้าน	536.4	28.9	149.0	146.1	95.7	65.3	11.3	-	19.3	16.3	2.9	-	1.8	1. Household work			
2. เรียนหนังสือ	333.4	-	1.5	77.6	201.3	29.8	19.9	-	-	3.2	-	-	-	2. Studies			
3. ยังเด็ก/อายุไม่สามารถทำงานได้	473.2	118.0	250.2	68.7	14.6	11.5	2.7	0.7	0.1	0.9	1.7	2.6	1.5	3. Too young/old/incapable of work			
4. อื่น ๆ	93.4	1.3	3.9	22.2	27.1	15.5	1.6	0.2	7.5	5.0	9.0	-	0.2	4. Others			

1/ รวมอาชีพเรียนสั้น 1/ Including Short Course Vocational

ตารางที่ 3 จำนวนประชากรอายุ 15 ปีขึ้นไป จำแนกตามระดับการศึกษาต่างๆ สถานภาพแรงงาน เพศ และเขตภาคกลาง ภาคใต้ (ต่อ)
TABLE 3 POPULATION 15 YEARS AND OVER BY LEVEL OF EDUCATIONAL ATTAINMENT, LABOR FORCE STATUS, SEX AND AREA, SOUTHERN REGION (Contd)

สถานภาพแรงงาน	รวม	ไม่ การศึกษา No schooling	ต่ำกว่า ประถมศึกษา Incomplete primary	ประถม ศึกษา Primary	ระดับมัธยมศึกษาตอนต้น				อุดมศึกษา				อื่นๆ Others	ไม่ทราบ Unknown	LABOR FORCE STATUS
					ส่วนต้น		ส่วนต่อ		ส่วนต้น		ส่วนต่อ				
					Lower Secondary	General/ Academic	สายอาชีพ Vocational	สายวิชา- การศึกษา Teacher Training	Academic	Technical Education	สายวิชา- การศึกษา Teacher Training	Higher Education			
รวมทั้งสิ้น	4,821.5	256.3	999.0	1,366.5	886.8	572.9	139.2	0.9	302.6	175.2	85.7	16.3	20.3	TOTAL	
ชาย	2,375.3	92.9	443.5	745.0	477.5	295.5	80.0	0.7	108.8	87.6	29.1	2.2	12.5	MALE	
กำลังแรงงานรวม	1,923.8	56.1	317.9	641.3	361.3	260.5	66.4	-	103.3	81.6	22.3	0.9	12.0	Total Labor Force	
1. กำลังแรงงานปัจจุบัน	1,923.0	56.1	317.9	640.6	361.3	260.5	66.4	-	103.3	81.6	22.3	0.9	12.0	1. Current labor force	
1.1 ผู้รับค่าจ้าง	1,900.6	56.1	316.0	633.3	356.2	258.1	65.0	-	101.4	79.4	22.3	0.9	12.0	1.1 Employed	
- จ้างงาน	1,831.9	54.0	301.4	606.5	345.5	251.9	62.3	-	99.8	76.4	22.0	0.9	11.2	- At work	
- ไม่ทำงานแต่มีงานประจำ	68.7	2.1	1.46	26.8	10.7	6.2	2.7	-	1.6	2.9	0.3	-	0.9	- With job but not at work	
1.2 ผู้ว่างงาน	22.4	-	1.9	7.3	5.1	2.4	1.4	-	2.0	2.3	-	-	0.9	1.2 Unemployed	
- หางานทำ	4.1	-	0.6	1.1	0.3	1.3	0.4	-	0.4	-	-	-	-	- Looking for work	
- ไม่ทำงานที่พร้อมที่จะทำงาน	18.3	-	1.3	6.2	4.8	1.1	1.1	-	1.5	2.3	-	-	-	- Not looking/available for work	
2. กำลังแรงงานที่หยุดงาน	0.7	-	-	0.7	-	-	-	-	-	-	-	-	-	2. Seasonally inactive labor force	
ผู้ไม่อยู่ในกำลังแรงงาน	451.5	36.8	125.6	103.7	116.2	35.0	13.5	0.7	5.5	6.0	6.8	1.3	0.5	Persons not in Labor Force	
1. หางานบ้าน	11.9	0.5	2.5	3.4	0.7	2.2	0.3	-	2.2	0.1	-	-	-	1. Household work	
2. เรียนหนังสือ	157.6	-	1.5	41.7	88.4	13.3	10.7	-	-	2.0	-	-	-	2. Studies	
3. ยึดศึกษา/ไม่มาทำงานได้	223.2	35.1	119.1	42.5	10.4	9.8	2.4	0.7	-	0.5	1.1	1.3	0.5	3. Too young/old/incapable of work	
4. อื่น ๆ	58.9	1.2	2.5	16.2	16.8	9.7	0.2	-	3.3	3.3	5.8	-	-	4. Others	
หญิง	2,446.2	163.4	555.5	621.4	409.3	277.4	59.3	0.2	193.8	87.6	56.5	14.1	7.8	FEMALE	
กำลังแรงงานรวม	1,461.4	52.0	276.5	410.4	186.8	190.3	37.4	-	172.4	68.2	49.8	12.8	4.8	Total Labor Force	
1. กำลังแรงงานปัจจุบัน	1,461.1	52.0	276.5	410.4	186.6	190.3	37.4	-	172.4	68.2	49.8	12.8	4.8	1. Current labor force	
1.1 ผู้รับค่าจ้าง	1,443.9	52.0	276.2	408.5	183.8	185.6	37.4	-	166.2	67.6	49.0	12.8	4.8	1.1 Employed	
- จ้างงาน	1,389.1	49.3	260.3	390.3	179.6	178.9	36.7	-	161.8	65.7	49.0	12.8	4.8	- At work	
- ไม่ทำงานแต่มีงานประจำ	54.7	2.7	1.59	18.2	4.2	6.7	0.7	-	4.5	1.9	-	-	-	- With job but not at work	
1.2 ผู้ว่างงาน	17.3	-	0.3	1.9	2.8	4.7	-	-	6.1	0.6	0.8	-	-	1.2 Unemployed	
- หางานทำ	1.0	-	-	0.4	0.4	-	-	-	0.6	-	-	-	-	- Looking for work	
- ไม่ทำงานที่พร้อมที่จะทำงาน	16.3	-	0.3	1.9	2.4	4.7	-	-	5.6	0.6	0.8	-	-	- Not looking/available for work	
2. กำลังแรงงานที่หยุดงาน	0.2	-	-	-	0.2	-	-	-	-	-	-	-	-	2. Seasonally inactive labor force	
ผู้ไม่อยู่ในกำลังแรงงาน	984.9	111.4	279.0	211.0	222.5	87.1	21.9	0.2	21.4	19.4	6.8	1.4	3.0	Persons not in Labor Force	
1. หางานบ้าน	524.5	28.3	146.5	142.7	95.0	63.0	11.0	-	17.1	16.2	2.9	-	1.8	1. Household work	
2. เรียนหนังสือ	175.8	-	-	36.0	112.9	16.6	9.2	-	-	1.2	-	-	-	2. Studies	
3. ยึดศึกษา/ไม่มาทำงานได้	249.9	82.9	131.1	26.3	4.2	1.7	0.2	-	0.1	0.3	0.7	1.4	1.0	3. Too young/old/incapable of work	
4. อื่น ๆ	34.6	0.1	1.4	6.1	10.4	5.8	1.4	0.2	4.2	1.7	3.2	-	0.2	4. Others	

/ รวมผู้ที่ขาดเรียน / Including Short Course Vocational

ตารางที่ 4 จำนวนผู้จ้างทำ งานตามระดับการศึกษาที่สำเร็จ อาชีพ ภาคใต้

TABLE 4 EMPLOYED PERSONS BY LEVEL OF EDUCATIONAL ATTAINMENT, OCCUPATION, SOUTHERN REGION

อาชีพ Occupation	รวม Total	ระดับมัธยมศึกษาตอนต้น Upper Secondary Level					ระดับมัธยมศึกษาตอนปลาย Higher Level					ไม่ ทราบ Others	รวม TOTAL	อาชีพ OCCUPATION		
		ไม่ มี การศึกษา No schooling	ยังไม่ จบการศึกษา Incomplete primary	ประถมศึกษา Primary	มัธยมศึกษา ตอนต้น Lower Secondary	สามัญ General/ Academic	อาชีวศึกษา Vocational	อาชีวศึกษา Teacher Training	อาชีวศึกษา Academic	อาชีวศึกษา Higher Technical Education	อาชีวศึกษา Teacher Training				อื่น ๆ Others	
																157.0
1. ผู้จัดการ, ข้าราชการระดับสูงและผู้บริหาร และผู้บริหารอาวุโส	126.5	1.1	7.0	17.2	10.1	20.5	8.1	-	43.2	16.3	-	1.9	-	-	1.2	1. managers, senior officials and legislators
2. ผู้ประกอบการขนาดเล็ก และผู้ประกอบการรายวัน	226.9	0.2	0.7	2.2	4.3	8.2	1.7	-	100.7	17.2	-	81.2	-	0.4	1.0	2. Professionals
3. เจ้าหน้าที่เทคนิคและผู้ประกอบการอาชีพ ที่มีระดับต่ำกว่า	162.1	0.5	5.5	10.0	6.3	18.3	11.1	-	76.2	23.7	-	8.8	-	0.1	1.7	3. Technicians and associate professionals
4. เสมียน	169.7	-	0.7	3.4	11.6	21.5	8.8	-	85.9	27.2	-	8.2	-	-	2.4	4. Clerks
5. พนักงานบริการและผู้จำหน่ายค้า	1,057.7	15.4	145.9	209.4	185.7	211.5	52.2	-	139.5	76.3	-	16.6	-	0.1	7.2	5. Service workers and sell goods
6. ผู้ปฏิบัติงานที่มีฝีมือด้านเกษตร ป่าไม้ และประมง	1,995.7	87.1	480.9	697.0	317.9	233.8	48.5	-	62.5	44.1	-	12.2	-	2.7	9.1	6. Skilled agricultural, forest and fishery workers
7. ข้าราชการ และผู้บริหารระดับสูง	500.8	12.1	73.9	159.9	96.5	64.1	24.2	-	30.1	33.4	-	2.6	-	-	3.9	7. Craft and associate professionals
8. ผู้ควบคุมเครื่องจักรและเครื่องจักร และผู้ปฏิบัติงานด้านยานพาหนะ	205.7	1.3	22.4	63.9	44.6	35.8	14.8	-	6.9	12.3	-	0.5	-	-	3.2	8. Plant and machine controllers and assemblers
9. ผู้ประกอบอาชีพช่างตีเหล็ก	553.7	39.3	85.7	188.9	114.9	62.2	13.7	-	9.6	15.6	-	1.1	-	13.5	9.3	9. Elementary occupations
10. คนงานที่ไม่ได้จำแนกโดยอาชีพ	3.7	-	-	-	-	0.4	-	-	1.8	-	-	-	-	-	1.5	10. Workers not classifiable by occupation

↙ รวมอาชีพการสอน ↘ Including Short Course, Vocational

ตารางที่ 4 จำนวนผู้จบการศึกษาตามระดับการศึกษาที่ต่างกัน โดยเพศ และภูมิภาค
TABLE 4 EMPLOYED PERSONS BY LEVEL OF EDUCATIONAL ATTAINMENT, OCCUPATION AND SEX, SOUTHERN REGION

อาชีพ Occupation	รวม Total	ไม่ รู้ การ ศึกษา No schooling	ต่ำกว่า ประถมศึกษา Incomplete primary	ประถมศึกษา Primary	ระดับ มัธยมศึกษา Lower Secondary	ระดับมัธยมศึกษา Upper Secondary Level				อุดมศึกษา Higher Level				อื่นๆ Others	ไม่ ทราบ Unknown	OCCUPATION
						ทั่วไป General/Academic	อาชีวศึกษา Vocational	ครู Teacher Training	อาชีวศึกษา Teacher Training	อาชีวศึกษา Academic	อุดมศึกษา Higher Technical Education	ปริญญาตรี Bachelor's Degree	ปริญญาโท Master's Degree			
1. ผู้จัดการบริหารระดับอาวุโส และผู้จัดการอาวุโส Senior and middle management	2,800.0	84.3	454.3	821.3	506.8	394.4	113.8	-	237.2	139.2	41.6	0.8	-	2.2	28.1	MALE
2. ผู้ประกอบการระดับอาวุโส Senior business owners	90.8	0.6	5.0	14.8	8.0	16.5	6.5	-	27.1	10.7	0.8	-	-	-	0.9	1. managers, senior officials and legislators
3. ผู้ประกอบการระดับอาวุโส และผู้จัดการอาวุโส Senior and middle management	73.0	0.2	0.7	1.1	3.6	3.7	0.8	-	39.3	4.8	18.0	-	0.0	0.7	0.7	2. Professionals
4. เจ้าหน้าที่เทคนิคและช่างเทคนิค Technical and associate professionals	69.8	0.0	2.8	6.4	3.5	6.5	5.0	-	27.8	12.3	4.8	-	0.1	0.9	0.9	3. Technicians and associate professionals
5. เจ้าหน้าที่เทคนิคและช่างเทคนิค Technical and associate professionals	41.7	-	0.2	1.9	4.7	5.2	1.3	-	17.1	7.5	3.0	-	-	0.9	0.9	4. Clerks
6. ผู้ปฏิบัติงานที่มีฝีมือด้านเกษตร และช่างฝีมือ Agriculture and craft workers	420.3	5.4	47.6	82.4	78.5	95.4	21.8	-	53.0	26.8	4.7	-	0.1	4.6	4.6	5. Service workers and sell goods
7. ผู้ปฏิบัติงานที่มีฝีมือด้านเกษตร และช่างฝีมือ Agriculture and craft workers	1,225.2	44.7	267.4	427.0	215.3	149.1	34.8	-	38.9	31.2	8.5	-	1.6	6.9	6.9	6. Skilled agricultural forest and fishery workers
8. พนักงานขายปลีก Retail sales	391.2	8.7	46.5	123.9	82.6	50.7	21.0	-	23.5	29.4	1.4	-	-	3.5	3.5	7. Craft and associate professionals
9. พนักงานขายปลีก Retail sales	192.2	1.2	20.1	60.0	42.7	33.9	14.3	-	5.8	10.8	0.4	-	-	2.9	2.9	8. Plant and machine controllers and assemblers
10. พนักงานขายปลีก Retail sales	298.2	23.4	44.1	103.8	67.9	33.5	8.3	-	4.7	5.7	-	-	0.5	6.4	6.4	9. Elementary occupations
11. พนักงานขายปลีก Retail sales	0.5	-	-	-	-	-	-	-	0.0	-	-	-	-	0.5	0.5	10. Workers not classifiable by occupation
12. พนักงานขายปลีก Retail sales	2,199.4	72.7	386.3	530.6	283.1	281.8	69.5	-	328.1	126.7	91.6	-	14.6	12.3	12.3	FEMALE
13. ผู้จัดการบริหารระดับอาวุโส และผู้จัดการอาวุโส Senior and middle management	35.7	0.5	1.9	2.4	2.1	4.0	1.6	-	16.1	5.6	1.1	-	-	0.3	0.3	1. managers, senior officials and legislators
14. ผู้ประกอบการระดับอาวุโส Senior business owners	153.9	-	-	1.1	0.7	4.5	0.9	-	70.4	12.3	63.2	-	0.4	0.3	0.3	2. Professionals
15. ผู้ประกอบการระดับอาวุโส และผู้จัดการอาวุโส Senior and middle management	92.3	0.5	2.7	3.6	2.8	11.8	6.2	-	48.5	11.5	4.0	-	-	0.9	0.9	3. Technicians and associate professionals
16. เจ้าหน้าที่เทคนิคและช่างเทคนิค Technical and associate professionals	128.0	-	0.5	1.5	6.9	16.4	7.6	-	68.8	19.6	5.2	-	-	1.5	1.5	4. Clerks
17. เจ้าหน้าที่เทคนิคและช่างเทคนิค Technical and associate professionals	637.4	10.0	96.2	137.0	107.3	116.1	30.5	-	86.4	49.4	11.9	-	0.1	2.6	2.6	5. Service workers and sell goods
18. ผู้ปฏิบัติงานที่มีฝีมือด้านเกษตร และช่างฝีมือ Agriculture and craft workers	770.5	42.5	213.5	270.0	102.6	84.7	13.7	-	23.5	12.9	3.7	-	1.1	2.3	2.3	6. Skilled agricultural forest and fishery workers
19. พนักงานขายปลีก Retail sales	109.6	3.4	27.4	36.0	13.9	13.4	3.2	-	6.6	4.0	1.3	-	-	0.4	0.4	7. Craft and associate professionals
20. ผู้ประกอบการระดับอาวุโส และผู้จัดการอาวุโส Senior and middle management	13.5	0.0	2.3	3.9	1.9	1.9	0.5	-	1.1	1.5	0.1	-	-	0.2	0.2	8. Plant and machine controllers and assemblers
21. ผู้ประกอบการระดับอาวุโส และผู้จัดการอาวุโส Senior and middle management	255.5	15.9	41.7	85.1	47.0	28.6	5.4	-	4.9	9.8	1.1	-	13.0	2.9	2.9	9. Elementary occupations
22. พนักงานขายปลีก Retail sales	3.2	-	-	-	-	0.4	-	-	1.8	-	-	-	-	1.0	1.0	10. Workers not classifiable by occupation

รวมอาชีวศึกษา / Including Short Course Vocational

ตารางที่ 4 จำนวนผู้รับจ้าง จำแนกตามระดับการศึกษาที่สำเร็จ อาชีพ เพศ และเขตการปกครอง ภาคใต้ (ต่อ)
TABLE 4 EMPLOYED PERSONS BY LEVEL OF EDUCATIONAL ATTAINMENT, OCCUPATION, SEX AND AREA, SOUTHERN REGION (Contd.)

อาชีพ Occupation	รวม Total	ไม่มี การศึกษา No schooling	ต่ำกว่า ประถมศึกษา Incomplete primary	ประถมศึกษา Primary	มัธยมศึกษา ตอนต้น Lower Secondary	ระดับศึกษาตอนต้น Upper Secondary Level				อุดมศึกษา Higher Level				อื่นๆ Others	ไม่รู้ Unknown	OCCUPATION
						General/ Academic	Vocational	Teacher Training	Higher Technical Education	Academic	Higher Technical Education	Teacher Training	Others			
ยอดรวม	1,657.9	48.9	228.4	310.1	251.9	232.6	80.9	-	297.7	119.0	61.8	3.1	23.6	TOTAL		
ชาย	902.4	28.1	118.3	188.0	150.6	136.3	48.8	-	135.8	59.9	19.3	1.3	16.1	MALE		
1. ผู้จัดการ ข้าราชการระดับอาวุโส และผู้บริหารผู้ดูแลระบบ	44.6	0.6	2.8	4.6	3.4	4.4	2.9	-	17.9	6.7	0.8	-	0.7	1. managers, senior officials and Legislators		
2. ผู้ประกอบวิชาชีพด้านต่างๆ	37.2	-	0.1	0.2	3.0	1.1	0.5	-	21.5	1.5	8.7	0.0	0.5	2. Professionals		
3. เจ้าหน้าที่เทคนิคและผู้ประกอบการวิชาชีพ ที่เกี่ยวข้องกันด้านต่างๆ	42.4	0.0	1.2	2.0	1.7	4.1	2.7	-	18.2	9.1	2.4	0.1	0.9	3. Technicians and associate professionals		
4. เสิร์ฟ	22.0	-	-	0.4	2.4	2.9	1.1	-	9.2	4.0	1.0	-	0.9	4. Clerks		
5. พนักงานบริการและผู้จำหน่ายสินค้า	219.9	2.7	22.7	33.5	40.2	49.3	13.3	-	38.2	12.1	3.5	0.1	4.4	5. Service workers and sell goods		
6. ผู้ปฏิบัติงานที่มีฝีมือด้านเกษตร ป่าไม้ และประมง	190.9	7.2	43.4	54.3	31.3	28.9	6.6	-	10.6	4.5	1.6	1.0	1.5	6. Skilled agricultural forest and fishery workers		
7. ช่างฝีมือ และผู้ปฏิบัติงานที่เกี่ยวข้อง	157.5	5.3	17.1	38.2	32.9	20.9	11.6	-	14.8	13.9	0.8	-	2.0	7. Craft and associate professionals		
8. ผู้ควบคุมเครื่องจักรโรงงานและเครื่องจักร และผู้ปฏิบัติงานด้านการประกอบ	88.0	0.6	11.9	25.8	17.5	13.9	7.1	-	3.4	6.2	0.4	-	1.2	8. Plant and machine controllers and assemblers		
9. ผู้ประกอบอาชีพงานพื้นฐาน	99.6	11.7	19.1	29.0	18.3	10.9	3.1	-	1.9	1.7	-	0.2	3.7	9. Elementary occupations		
10. คนงานที่ไม่สามารถจำแนกโดยอาชีพ	0.5	-	-	-	-	-	-	-	0.0	-	-	-	0.5	10. Workers not classifiable by occupation		

↓ / รวมอาชีพประมงอื่น ๆ / Including Short Course Vocational

ตารางที่ 4 จำนวนผู้จ้างทำ งานตามระดับการศึกษาที่แท้จริง อาชีพ เพศ และเขตการปกครอง ภาคใต้ (ต่อ)
TABLE 4 EMPLOYED PERSONS BY LEVEL OF EDUCATIONAL ATTAINMENT, OCCUPATION, SEX AND AREA, SOUTHERN REGION (Contd.)

อาชีพ Occupation	รวม Total	ไม่ การศึกษา No schooling	ต่ำกว่า ประถมศึกษา Incomplete primary	ประถมศึกษา Primary	มัธยมศึกษา ตอนต้น Lower Secondary	มัธยมศึกษาตอนปลาย Upper Secondary Level				อุดมศึกษา Higher Level				อื่นๆ Others	ไม่รู้ Unknown	OCCUPATION
						General/ Academic	สายอาชีพ Vocational	สายอาชีพ- การศึกษา Teacher Training	สายอาชีพ- การศึกษา Teacher Training	สายอาชีพ Academic	สายอาชีพ Technical Education	สายอาชีพ- การศึกษา Teacher Training	สายอาชีพ- การศึกษา Teacher Training			
หญิง	755.5	20.7	110.1	122.2	101.3	96.3	32.1	-	161.9	59.2	42.5	1.8	7.5	FEEMALE		
1. ผู้จัดการ การขายหรือบริการ และผู้ปฏิบัติงานขาย	23.0	0.5	1.1	0.8	1.2	2.4	1.0	-	11.5	3.3	1.1	-	0.3	1. managers, senior officials and Legislators		
2. ผู้ประกอบวิชาชีพด้านต่าง ๆ	78.8	-	-	0.3	0.7	2.1	0.9	-	40.5	6.2	28.0	-	0.3	2. Professionals		
3. เจ้าหน้าที่เทคนิคและผู้ประกอบวิชาชีพ ที่เกี่ยวข้องกันบ้าง	51.5	-	0.6	2.4	1.6	6.4	4.9	-	25.8	7.7	1.5	-	0.5	3. Technicians and associate professionals		
4. เสมียน	58.2	-	0.5	0.8	4.4	8.1	0.9	-	31.8	8.6	3.0	-	0.2	4. Clerks		
5. พนักงานบริการและผู้จำหน่ายสินค้า	309.6	7.2	49.8	52.6	55.1	50.2	17.6	-	42.3	25.2	7.2	0.1	2.6	5. Service workers and sell goods		
6. ผู้ปฏิบัติงานที่มีผลอันดีด้านการเกษตร ป่าไม้ และประมง	96.3	3.3	31.7	27.0	14.1	10.4	3.0	-	3.3	1.5	0.6	0.8	0.6	6. Skilled agricultural forest and fishery workers		
7. ช่างฝีมือ และผู้ปฏิบัติงานที่เกี่ยวข้อง และผู้ปฏิบัติงานด้านการประกอบ	38.9	1.2	6.9	11.3	6.3	4.4	0.8	-	5.1	1.8	0.6	-	0.4	7. Craft and associate professionals		
8. ผู้ควบคุมเครื่องจักรโรงงานและเครื่องจักร และผู้ปฏิบัติงานด้านการประกอบ	4.8	0.0	0.4	0.7	1.0	1.1	0.5	-	0.2	0.7	0.1	-	-	8. Plant and machine controllers and assemblers		
9. ผู้ประกอบอาชีพงานพื้นฐาน	92.3	8.4	19.1	26.2	17.0	10.8	2.5	-	0.8	4.2	0.6	1.0	1.6	9. Elementary occupations		
10. คนงานที่ไม่ได้จำแนกไว้ในหมวดอื่น	2.1	-	-	-	-	0.4	-	-	0.7	-	-	-	1.0	10. Workers not classifiable by occupation		

-/- หมายถึ่รวมสั้น -/- Including Short Course Vocational

ตารางที่ 4 จำนวนผู้จ้างทำ งานตามระดับการศึกษาที่เรียง อักษร พท และตามโครงของ ภาคใต้ (ต่อ)
 TABLE 4 EMPLOYED PERSONS BY LEVEL OF EDUCATIONAL ATTAINMENT, OCCUPATION, SEX AND AREA, SOUTHERN REGION (Contd.)

หน่วยนับเป็น : in Thousands

อาชีพ Occupation	รวม Total	ไม่มี การศึกษา No schooling	ต่ำกว่า ประถมศึกษา Incomplete primary	ประถม ศึกษา Primary	มัธยมศึกษา ตอน ต้น Lower Secondary	ระดับมัธยมศึกษาตอน บน Upper Secondary Level				อุดมศึกษา Higher Level				ไม่ทราบ Unknown	รวม TOTAL	เพศ SEX	1./ Others
						มัธยมศึกษา ทั่วไป General/ Academic	มัธยมศึกษา สายอาชีพ Vocational	สาขาวิชา การศึกษา Teacher Training	สาขาวิชา การศึกษ Higher Technical Education	สาขาวิชา การศึกษ Teacher Training	สาขาวิชา การศึกษ Higher Technical Education	สาขาวิชา การศึกษ Teacher Training	สาขาวิชา การศึกษ Higher Technical Education				
รวมทั้งหมด Total	3,344.5	108.1	592.2	1,041.8	540.0	443.7	102.4	267.6	146.9	71.3	13.7	16.8	1,900.6	MALE	0.9	12.0	0.2
1. ผู้จัดการ ข้าราชการระดับอาวุโส และผู้บริหารอาวุโส และผู้บริหารอาวุโส	46.3	-	2.3	10.3	4.7	12.1	3.6	9.2	4.0	-	-	-	27.5	1. managers, senior officials and Legislators	-	-	-
2. ผู้ประกอบวิชาชีพชั้นสูง ต่างๆ	35.9	0.2	0.6	0.9	0.6	2.6	0.4	17.7	3.3	9.3	-	0.3	200.4	2. Professionals	-	-	-
3. เจ้าหน้าที่เทคนิคและผู้ประกอบอาชีพ ที่เกี่ยวข้องกันต่างๆ	27.5	-	1.6	4.4	1.9	2.3	2.3	9.5	3.2	2.4	-	-	1,034.2	3. Technicians and associate professionals	-	-	-
4. แขนง	19.7	-	0.2	1.5	2.3	2.2	0.2	7.9	3.5	2.0	-	-	233.7	4. Clerks	-	-	-
5. พนักงานบริการและผู้จำหน่าย ค้า	200.4	2.8	25.0	48.9	38.3	46.1	8.5	14.8	14.7	1.2	-	0.3	1,084.2	5. Service workers and sell goods	-	-	-
6. ผู้ปฏิบัติงานที่มีผลในด้านเกษตร ป่าไม้ และประมง	1,034.2	37.4	224.0	372.7	183.9	120.3	28.2	28.3	26.6	6.9	0.6	5.4	233.7	6. Skilled agricultural forest and fishery workers	-	-	-
7. ข้าราชการ และผู้ปฏิบัติงานที่มีผล ต่อ	233.7	3.4	29.4	85.8	49.8	29.7	9.4	8.7	15.4	0.6	-	1.6	1,043	7. Craft and associate professionals	-	-	-
8. ผู้ควบคุมเครื่องจักรกลและเครื่องจักร และผู้ปฏิบัติงานด้านการประกอบ	104.3	0.7	8.2	34.2	25.2	20.1	7.3	2.4	4.6	-	-	1.7	198.6	8. Plant and machine controllers and assemblers	-	-	-
9. ผู้ประกอบอาชีพขั้นพื้นฐาน	198.6	11.7	24.9	74.7	49.6	22.7	5.2	2.9	4.0	-	0.3	2.6	1,084.2	9. Elementary occupations	-	-	-
10. คนงานที่ไม่สามารถจำแนก ตามอาชีพ	-	-	-	-	-	-	-	-	-	-	-	-	-	10. Workers not classifiable by occupation	-	-	-

1./ รวมผู้เรียนสั้น / Including Short Course Vocational

ตารางที่ 4. จำนวนผู้จ้างทำ งานตามระดับการศึกษาที่ถึง อาชีพ เพศ และเขตการปกครอง ภาคใต้ (ต่อ)
TABLE 4 EMPLOYED PERSONS BY LEVEL OF EDUCATIONAL ATTAINMENT, OCCUPATION, SEX AND AREA, SOUTHERN REGION (Contd.)

หน่วยนับเป็น : in Thousands

อาชีพ Occupation	รวม Total	ไม่ การศึกษา No schooling	ต่ำกว่า ประถมศึกษา Incomplete primary	ประถมศึกษา Primary	ระดับศึกษาตอนต้น Upper Secondary Level				อุดมศึกษา Higher Level				อื่น ๆ Others	ไม่ทราบ Unknown	OCCUPATION
					มัธยมศึกษา ตอนต้น Lower Secondary	สามัญ ศึกษา General/ Academic	อาชีวศึกษา ศึกษา Vocational	อาชีวศึกษา อาชีวศึกษา Teacher Training	อาชีวศึกษา อาชีวศึกษา Academic	อาชีวศึกษา Technical Education	อาชีวศึกษา Higher Technical Education	อาชีวศึกษา Teacher Training			
หญิง	1,443.9	52.0	276.2	408.5	183.8	185.6	37.4	-	166.2	67.6	49.0	12.8	4.8	FEMALE	
1. ผู้จัดการจ้างการขนส่งทางรถไฟ และผู้ให้บริการขนส่ง	12.7	-	0.9	1.6	1.0	1.7	0.6	-	4.7	2.3	-	-	-	1. managers, senior officials and legislators	
2. ผู้ประกอบการค้าปลีกต่าง ๆ	75.1	-	-	0.9	-	2.5	-	-	29.9	6.2	35.3	0.4	-	2. Professionals	
3. เจ้าหน้าที่เทคนิคและผู้ประกอบวิชาชีพ ที่เกี่ยวข้องกันต่างๆ	40.8	0.5	2.1	1.1	1.1	5.4	1.3	-	22.7	3.8	2.5	-	0.3	3. Technicians and associate professionals	
4. พนักงาน	69.9	-	-	0.7	2.5	8.3	6.7	-	37.0	11.1	2.3	-	1.3	4. Clerks	
5. พนักงานบริการและผู้ขายสินค้า	327.7	2.8	46.5	74.4	52.2	65.9	12.9	-	44.1	24.2	4.7	-	-	5. Service workers and sell goods	
6. ผู้ปฏิบัติงานที่มีฝีมือด้านเกษตร ป่าไม้ และประมง	674.2	39.1	181.8	243.1	88.5	74.3	10.7	-	20.3	11.4	3.1	0.3	1.7	6. Skilled agricultural, forest and fishery workers	
7. ช่างฝีมือ และผู้ปฏิบัติงานที่เกี่ยวข้อง	70.7	2.2	20.5	24.7	7.6	8.9	2.4	-	1.5	2.2	0.7	-	-	7. Craft and associate professionals	
8. ผู้ควบคุมเครื่องจักรโรงงานและเครื่องจักร และผู้ปฏิบัติงานด้านการประกอบ	8.7	-	1.9	3.2	0.9	0.9	-	-	0.9	0.8	-	-	0.2	8. Plant and machine controllers and assemblers	
9. ผู้ประกอบอาชีพงานเขียน	163.2	7.4	22.5	58.9	30.0	17.9	2.9	-	4.1	5.7	0.5	12.0	1.3	9. Elementary occupations	
10. คนงานที่มีตำแหน่งที่ไม่สามารถ จำแนกอาชีพตามอาชีพ	1.1	-	-	-	-	-	-	-	1.1	-	-	-	-	10. Workers not classifiable by occupation	

1/ รวมอาชีพระบบสั้น 2/ Including Short Course Vocational

ตารางที่ 5 จำนวนผู้สำเร็จการศึกษาระดับการศึกษาขั้นพื้นฐาน โดยระดับการศึกษาและสาขาวิชา

TABLE 5 EMPLOYED PERSONS BY LEVEL OF EDUCATIONAL ATTAINMENT, INDUSTRY, SOUTHERN REGION

อุตสาหกรรม Industry	รวม Total	ไม่ การศึกษา No schooling	ต่ำกว่า ประถมศึกษา Incomplete primary	ประถมศึกษา Primary	ระดับประถมศึกษาตอนต้น Upper Secondary Level			ระดับสูง Higher Level			อื่นๆ Others	ไม่ทราบ Unknown	INDUSTRY	
					ระดับ ต่ำกว่า Secondary	ระดับ มัธยมศึกษา General/ Academic	ระดับ วิชาชีพ Vocational	ระดับ ต่ำกว่า Teacher Training	ระดับ มัธยมศึกษา Technical Education	ระดับ สูง Higher Education				
														ระดับ ต่ำกว่า Lower Secondary
ทั้งหมด	5,022.4	157.0	820.6	1,251.9	791.9	183.3	676.3	183.3	565.3	286.9	133.1	16.8	40.4	TOTAL
1. เกษตรกรรม การปศุสัตว์ และการประมง	2,115.0	94.4	500.9	748.5	345.7	239.0	49.5	65.5	45.7	12.3	3.9	9.6	9.6	1. Agriculture, forestry and fishing
2. การขุดแร่ และถลุงแร่	12.0	0.3	0.9	3.6	0.8	0.5	0.2	3.1	2.3	-	-	-	0.5	2. Mining and quarrying
3. การผลิต	3,177.7	13.4	58.9	97.1	64.7	41.9	19.2	34.0	26.2	4.6	12.0	5.5	5.5	3. Manufacturing
4. ไฟฟ้า ก๊าซ ไอน้ำ และระบบปรับอากาศ	14.7	0.2	0.8	0.7	2.7	1.1	1.9	4.4	2.7	0.4	-	-	-	4. Electricity, gas, steam and air conditioning supply
5. การก่อสร้าง การจัดการและการบำบัดน้ำเสีย ขยะอินทรีย์ และสิ่งปฏิกูล	7.8	-	1.4	2.2	0.6	0.7	0.5	1.2	0.2	1.1	-	-	-	5. Water supply; sewerage; waste management and remediation activities
6. การขุดแร่	288.4	16.0	38.3	120.0	51.6	28.1	11.2	9.0	11.1	0.3	-	2.8	2.8	6. Construction
7. การขนส่ง และการพาณิชย์ การโฆษณา	874.0	18.0	105.6	176.5	150.9	163.2	39.1	130.3	70.7	10.9	-	8.9	8.9	7. Wholesale and retail trade; repair of motor vehicles, motorcycles, mopeds and scooters
8. การขนส่ง และการสื่อสาร	1,076.6	0.2	11.9	24.0	15.4	18.0	10.3	17.4	6.9	1.5	0.2	1.8	1.8	8. Transportation and storage
9. ที่พักแรม และการบริการด้านอาหาร	427.8	10.0	57.4	93.1	83.1	74.3	20.4	52.6	27.8	5.1	0.2	4.0	4.0	9. Accommodation and food service activities
10. กิจกรรมการเช่า และการบริการส่วนบุคคล	12.9	-	0.0	-	1.3	0.7	0.9	6.0	3.8	0.2	-	-	-	10. Information and communication
11. กิจกรรมทางการเงิน และการประกันภัย	45.3	-	0.4	1.6	1.6	3.8	3.1	27.1	4.5	2.4	-	0.9	0.9	11. Financial and insurance activities
12. กิจกรรมอสังหาริมทรัพย์	11.8	0.1	1.4	2.0	1.4	1.6	0.4	3.5	1.2	0.3	-	-	-	12. Real estate activities
13. กิจกรรมการวิจัยและพัฒนา การก่อสร้าง และการก่อสร้าง	22.6	-	0.7	1.3	1.6	1.8	1.8	12.9	2.4	0.1	-	-	-	13. Professional, scientific and technical activities
14. กิจกรรมการค้าปลีก และการบริการสนับสนุน	81.1	0.3	5.7	16.4	16.5	18.7	2.9	11.4	6.5	1.2	-	1.7	1.7	14. Administrative and support service activities
15. การบริการสาธารณะ การป้องกันและบรรเทาสาธารณภัย	204.0	0.1	6.8	18.1	18.0	33.4	9.6	87.6	21.8	7.7	-	1.0	1.0	15. Public administration and defence; compulsory social security
16. การศึกษา	183.6	0.3	4.0	9.1	6.0	13.0	3.5	60.3	5.9	80.8	0.4	0.3	0.3	16. Education
17. กิจกรรมที่สุขภาพและการพักผ่อนหย่อนใจ	84.9	0.7	4.5	3.4	5.6	13.4	3.0	32.8	16.6	4.0	-	1.0	1.0	17. Human health and social work activities
18. ศิลปะ การบันเทิง และนันทนาการ	14.9	-	0.9	4.0	2.9	3.0	0.7	1.8	1.7	-	-	-	-	18. Arts, entertainment and recreation
19. กิจกรรมบริการอื่น ๆ	101.9	2.0	17.2	25.8	20.5	18.9	3.7	4.7	8.0	0.4	-	0.8	0.8	19. Other service activities
20. กิจกรรมการจ้างงานในครัวเรือนส่วนบุคคล การดูแลผู้สูงอายุและผู้พิการที่พึ่งพิงและผู้พิการที่มีรายได้น้อย	12.7	0.9	3.0	4.7	1.0	1.3	1.4	-	-	-	0.1	-	0.4	20. Activities of households as employers, undifferentiated goods and services producing activities of households for own use
21. กิจกรรมของสหภาพแรงงาน	-	-	-	-	-	-	-	-	-	-	-	-	-	21. Activities of extraterritorial organizations and bodies
22. ไม่ทราบ	1.8	-	-	-	-	-	-	-	-	-	-	-	1.5	22. Unknown

1/ รวมผู้จบระดับมัธยมศึกษาตอนต้น

ตารางที่ 5 จำนวนผู้จ้างทำ งานตามระดับการศึกษา ระดับอุตสาหกรรม และเพศ
TABLE 5 EMPLOYED PERSONS BY LEVEL OF EDUCATIONAL ATTAINMENT, INDUSTRY AND SEX, SOUTHERN REGION

อุตสาหกรรม Industry	รวม Total	ไม่ เข้า โรงเรียน No schooling	ต่ำกว่า ประถมศึกษา Incomplete primary	ประถมศึกษา Primary	ระดับมัธยมศึกษา Upper Secondary Level			สูงกว่า Higher Level			อื่นๆ Others	ไม่ทราบ Unknown	อุตสาหกรรม INDUSTRY
					ระดับ Secondary	สามัญ Academic	วิชาชีพ Vocational	ต่ำกว่า Academic	เทคนิค Technical	สูงกว่า Education			
รวม	2802.0	84.3	454.3	821.3	394.4	113.8	237.2	139.2	41.6	2.2	28.1	MALE	
1. เกษตรกรรม การปศุสัตว์ และการประมง	1300.9	50.4	275.8	460.7	151.2	35.1	40.1	31.8	8.5	1.9	6.9	1. Agriculture, forestry and fishing	
2. การทำเหมืองแร่ และขุดถ่านหิน	10.4	0.3	0.0	3.5	0.5	0.2	2.4	2.3	-	-	0.5	2. Mining and quarrying	
3. การผลิต	174.9	6.7	22.0	42.9	20.3	9.3	13.8	14.5	2.2	-	4.0	3. Manufacturing	
4. ไฟฟ้า ก๊าซ ไนโตรเจน พลังอากาศ	10.6	0.2	0.8	0.7	1.1	1.7	1.5	2.2	-	-	-	4. Electricity, gas, steam and air conditioning supply	
5. การส่งน้ำ การบำบัดน้ำเสีย การบำบัดน้ำเสีย	5.3	0.8	0.8	2.2	0.3	0.4	0.8	-	0.3	-	-	5. Water supply, sewerage, waste management and remediation activities	
6. การก่อสร้าง	264.8	14.0	34.4	108.4	26.9	11.1	7.5	10.5	0.2	-	2.8	6. Construction	
7. การขนส่ง และโทรคมนาคม	434.4	8.9	44.3	104.3	82.1	20.4	47.1	32.2	3.5	-	2.9	7. Wholesale and retail trade, repair of motor vehicles and motorcycles	
8. การค้าปลีก	192.2	2.5	17.3	27.9	29.1	7.7	19.3	8.8	0.6	0.1	2.2	8. Accommodation and food service activities	
9. การศึกษา	149.2	2.5	17.3	27.9	29.1	7.7	19.3	8.8	0.6	0.1	2.2	9. Information and communication	
10. การค้าปลีก การค้าปลีก	8.9	-	0.0	0.8	0.5	0.8	3.7	2.5	0.2	-	-	10. Information and communication	
11. การขนส่ง การขนส่ง	17.2	-	0.3	0.8	0.6	0.4	10.0	1.0	1.5	-	-	11. Financial and insurance activities	
12. การขนส่ง การขนส่ง	6.3	0.1	0.3	1.5	1.3	0.8	1.9	0.1	0.1	-	-	12. Real estate activities	
13. การขนส่ง การขนส่ง	11.9	-	0.4	1.0	1.1	1.3	6.7	0.8	0.1	-	-	13. Professional, scientific and technical activities	
14. การขนส่ง การขนส่ง	57.9	3.0	3.0	13.1	15.6	1.7	5.5	4.6	1.0	-	-	14. Administrative and support service activities	
15. การขนส่ง การขนส่ง	123.7	6.1	6.1	14.6	25.4	7.7	36.5	13.3	4.2	-	-	15. Public administration and defence; compulsory social security	
16. การศึกษา	62.0	0.3	2.0	3.1	3.4	2.3	21.6	2.6	19.1	-	-	16. Education	
17. การขนส่ง การขนส่ง	17.9	-	0.6	1.1	2.2	0.8	6.5	3.2	0.2	-	-	17. Human health and social work activities	
18. การขนส่ง การขนส่ง	8.9	-	0.3	2.5	1.1	1.6	1.0	1.6	-	-	-	18. Arts, entertainment and recreation	
19. การขนส่ง การขนส่ง	41.4	0.5	8.7	10.3	8.2	2.3	2.3	1.0	0.3	-	-	19. Other service activities	
20. การขนส่ง การขนส่ง	1.5	0.2	-	0.6	0.0	0.7	-	-	-	-	-	20. Activities of households as employers; undifferentiated goods and services-producing activities of households for own use	
21. การขนส่ง การขนส่ง	4.1	-	0.6	-	0.2	0.2	2.9	0.5	0.4	-	-	21. Activities of extraterrestrial organizations and bodies	
22. ไม่ทราบ	0.8	-	-	-	-	-	-	-	-	-	-	22. Unknown	
รวม	2199.4	72.7	386.3	530.6	285.1	69.5	328.1	126.7	91.6	14.6	12.3	FBMALE	
1. เกษตรกรรม การปศุสัตว์ และการประมง	814.0	44.1	221.1	287.8	87.7	16.4	25.4	13.9	3.8	2.0	2.7	1. Agriculture, forestry and fishing	
2. การทำเหมืองแร่ และขุดถ่านหิน	1.6	-	0.9	0.1	-	-	0.7	-	-	-	-	2. Mining and quarrying	
3. การผลิต	202.8	6.7	36.9	54.2	21.6	10.0	20.2	11.8	2.4	12.0	1.6	3. Manufacturing	
4. ไฟฟ้า ก๊าซ ไนโตรเจน พลังอากาศ	4.1	-	-	-	0.2	0.2	2.9	0.5	0.4	-	-	4. Electricity, gas, steam and air conditioning supply	
5. การส่งน้ำ การบำบัดน้ำเสีย การบำบัดน้ำเสีย	2.5	-	0.6	-	0.4	0.1	0.3	0.2	0.8	-	-	5. Water supply, sewerage, waste management and remediation activities	
6. การก่อสร้าง	23.6	2.0	3.9	11.7	1.1	0.2	1.5	0.6	0.1	-	-	6. Construction	
7. การขนส่ง และโทรคมนาคม	434.6	9.2	59.3	72.2	81.1	18.7	83.2	37.5	7.6	-	-	7. Wholesale and retail trade, repair of motor vehicles and motorcycles	
8. การค้าปลีก	192.2	2.5	17.3	27.9	29.1	7.7	19.3	8.8	0.6	0.1	2.2	8. Accommodation and food service activities	
9. การศึกษา	278.5	4.0	40.1	65.2	45.3	12.7	33.3	19.0	4.5	-	-	9. Information and communication	
10. การค้าปลีก การค้าปลีก	4.0	-	-	-	0.3	0.1	2.3	1.3	-	-	-	10. Information and communication	
11. การขนส่ง การขนส่ง	28.1	-	0.4	0.8	1.0	1.7	17.1	3.5	0.9	-	-	11. Financial and insurance activities	
12. การขนส่ง การขนส่ง	5.5	-	1.0	0.5	0.2	0.1	1.5	1.1	0.3	-	-	12. Real estate activities	
13. การขนส่ง การขนส่ง	10.7	-	0.3	0.3	1.3	0.7	6.2	1.6	-	-	-	13. Professional, scientific and technical activities	
14. การขนส่ง การขนส่ง	23.2	0.3	2.6	3.4	4.7	3.1	5.9	1.9	0.2	-	-	14. Administrative and support service activities	
15. การขนส่ง การขนส่ง	80.4	0.1	0.7	3.5	3.0	7.9	51.1	8.5	3.4	-	-	15. Public administration and defence; compulsory social security	
16. การศึกษา	121.6	-	2.0	6.0	5.5	1.2	38.7	3.4	61.8	0.4	-	16. Education	
17. การขนส่ง การขนส่ง	67.0	0.7	3.9	2.3	10.2	2.3	26.3	13.4	3.8	-	-	17. Human health and social work activities	
18. การขนส่ง การขนส่ง	6.0	-	0.5	1.5	1.8	1.3	0.8	0.1	-	-	-	18. Arts, entertainment and recreation	
19. การขนส่ง การขนส่ง	60.6	1.6	8.5	15.5	12.4	1.4	2.3	7.0	0.1	-	-	19. Other service activities	
20. การขนส่ง การขนส่ง	11.2	0.7	3.0	4.1	1.0	0.7	-	-	-	-	-	20. Activities of households as employers; undifferentiated goods and services-producing activities of households for own use	
21. การขนส่ง การขนส่ง	-	-	-	-	-	-	-	-	-	-	-	21. Activities of extraterrestrial organizations and bodies	
22. ไม่ทราบ	1.0	-	-	-	-	-	-	-	-	-	-	22. Unknown	

รวมการขนส่ง การขนส่ง / Including Short Course Vocational

ตารางที่ 5 จำนวนผู้จ้างทำสัมภาระที่ศึกษาที่ยังไม่ถึงอายุครบ 18 ปี และขาดการคุ้มครอง ภาคใต้ (ต่อ)
TABLE 5 EMPLOYED PERSONS BY LEVEL OF EDUCATIONAL ATTAINMENT, INDUSTRY, SEX AND AREA, SOUTHERN REGION (Cont'd)

อุตสาหกรรม Industry	รวม Total	ไม่มี การศึกษา No schooling	ต่ำกว่า ประถมศึกษา Incomplete primary	ประถมศึกษา Primary	มัธยมศึกษา Upper Secondary Level			อุดมศึกษา Higher Level			อื่นๆ Others	ไม่ทราบ Unknown	INDUSTRY		
					มัธยมศึกษา Lower Secondary		มัธยมศึกษา Vocational		มัธยมศึกษา Academic					มัธยมศึกษา Technical Education	
					จำนวน General/ Academic	จำนวน Teacher Training	จำนวน Vocational	จำนวน Academic	จำนวน Teacher Training	จำนวน Technical Education					
ทั้งหมด	1,657.9	48.9	228.4	310.1	251.9	232.6	80.9	297.7	119.0	61.8	3.1	23.6	TOTAL		
ชาย	902.4	28.1	118.3	188.0	150.6	136.3	48.8	135.8	59.9	19.3	1.3	16.1	MALE		
1.เกษตรกรรม การประมง และการประมง	201.7	8.6	47.2	58.6	32.4	27.3	6.9	11.5	4.9	1.6	1.0	1.6	1.6 1. Agriculture, forestry and fishing		
2.การทำเหมืองแร่ และหิน	5.3	-	0.0	0.9	0.8	-	-	1.2	1.9	-	-	0.5	0.5 2. Mining and quarrying		
3. การผลิต	72.0	3.8	9.6	13.7	15.5	6.8	4.9	9.0	7.5	0.5	-	0.8	0.8 3. Manufacturing		
4. ไฟฟ้า ก๊าซ ไอน้ำและระบบปรับอากาศ	3.6	0.2	0.8	0.2	0.6	0.1	0.2	0.9	0.7	-	-	-	- 4. Electricity, gas, steam and air conditioning supply		
5. การจัดหา การจัดการและการจัดระเบียบของเสีย และสิ่งปฏิกูล	1.1	-	0.0	0.2	0.6	0.1	0.1	0.2	-	-	-	-	- 5. Water supply; sewerage, waste management and remediation activities		
6. การก่อสร้าง	94.2	8.1	12.4	32.8	14.8	9.9	3.1	5.2	6.0	0.2	-	1.8	1.8 6. Construction		
7. การขนส่ง และการขนส่ง การซ่อมยานยนต์	217.9	5.3	22.2	41.0	40.0	40.3	13.5	32.0	15.9	3.2	-	4.8	4.8 7. Wholesale and retail trade; repair of motor vehicles and motorcycles		
8. การขนส่ง และยานยนต์และรถจักรยานยนต์	46.7	0.2	7.3	11.2	5.7	6.6	4.6	5.8	4.0	-	0.2	1.1	1.1 8. Transportation and storage		
9. ที่พักแรมและบริการด้านอาหาร	87.2	1.6	11.2	12.7	21.7	15.6	4.2	14.2	4.0	0.4	0.1	1.8	1.8 9. Accommodation and food service activities		
10. ซินติการและการสื่อสาร	7.1	-	0.0	-	0.7	0.2	0.4	3.7	2.2	-	-	-	- 10. Information and communication		
11. กิจกรรมการบันเทิงและการบันเทิง	10.2	-	-	0.5	0.1	0.2	0.3	6.8	0.6	0.9	-	0.9	0.9 11. Financial and insurance activities		
12. กิจกรรมอสังหาริมทรัพย์	4.5	0.1	-	1.3	0.6	0.8	0.2	1.4	0.1	-	-	-	- 12. Real estate activities		
13. กิจกรรมการวิจัย วิทยาศาสตร์ และเทคโนโลยี	5.3	-	-	0.5	-	0.4	0.8	3.1	0.4	0.1	-	-	- 13. Professional, scientific and technical activities		
14. กิจกรรมการบริหารและการจัดการส่วนบุคคล	32.7	-	0.6	6.2	5.9	12.2	0.7	4.3	0.9	0.2	-	1.7	1.7 14. Administrative and support service activities		
15. การบริหารราชการ การป้องกันประเทศ การประมงสัตว์	57.6	-	3.6	3.4	4.9	8.1	5.3	21.8	7.4	2.8	-	0.5	0.5 15. Public administration and defence; compulsory social security		
16. การศึกษา	23.8	-	0.7	0.8	0.8	2.1	0.9	7.7	1.4	9.5	-	0.0	0.0 16. Education		
17. กิจกรรมด้านสุขภาพและการดูแลสุขภาพ	8.8	-	0.1	-	1.3	0.5	0.8	5.2	0.7	-	-	0.2	0.2 17. Human health and social work activities		
18. ศิลปะ ความบันเทิง และนันทนาการ	3.4	-	0.1	0.7	0.4	1.0	-	0.8	0.5	-	-	-	- 18. Arts, entertainment and recreation		
19. กิจกรรมบริการอื่น ๆ	17.3	0.1	2.6	3.4	4.0	4.2	1.0	1.3	0.6	-	-	0.2	0.2 19. Other service activities		
20. กิจกรรมการจ้างงานในครัวเรือนส่วนบุคคล การผลิตสินค้าและบริการที่จ้างงานเพื่อใช้ในครัวเรือน	1.2	0.2	-	0.3	0.0	-	0.7	-	-	-	-	-	- 20. Activities of households as employers, undifferentiated goods and services-producing activities of households for own use		
21. กิจกรรมขององค์กรระหว่างประเทศ	-	-	-	-	-	-	-	-	-	-	-	-	- 21. Activities of extraterritorial organizations and bodies		
22. ไม่ทราบ	0.8	-	-	-	-	-	0.3	-	-	-	-	0.5	0.5 22. Unknown		

∕ รวมอาชีพการอื่น ∕ Including Short Course Vocational

ตารางที่ 5 จำนวนผู้จ้างทำอาชีวะศึกษาที่ยังไม่ถึงเกณฑ์จบ สาขาอาชีพ โดยเพศและภูมิภาค ภาคใต้ (ต่อ)
TABLE 5 EMPLOYED PERSONS BY LEVEL OF EDUCATIONAL ATTAINMENT, INDUSTRY, SEX AND AREA, SOUTHERN REGION (Contd.)

อุตสาหกรรม Industry	รวม Total	ไม่มี การศึกษา No schooling	ต่ำกว่า ประถมศึกษา Incomplete primary	ประถมศึกษา Primary	ระดับมัธยมศึกษาตอนต้น Upper Secondary Level				อุดมศึกษา Higher Level				อื่นๆ Others	ไม่ทราบ Unknown	INDUSTRY		
					มัธยมศึกษา Lower Secondary		อาชีวศึกษา Vocational		อาชีวศึกษา- Teacher Training		อาชีวศึกษา Technical Education					มหาวิทยาลัย Higher Education	
					General/ Academic	General/ Academic	Teacher Training	Academic	Technical Education	Teacher Training							
หญิง	755.5	20.7	110.1	122.2	101.3	96.3	32.1	-	161.9	59.2	42.5	1.8	7.5	FEMALE			
1. เกษตรกรรม การทำไม้ และการประมง 2. การขุดเหมืองแร่ และเหมืองหิน	105.1	4.0	32.7	29.2	15.3	11.2	3.7	-	4.1	1.5	0.7	1.7	1.0	1. Agriculture, forestry and fishing - 2. Mining and quarrying			
3. การผลิต	59.2	2.8	11.0	13.2	9.6	6.6	3.1	-	7.4	3.4	1.7	-	0.4	3. Manufacturing			
4. ไฟฟ้า ก๊าซ ไนโตรเจนและระบบปรับอากาศ	1.7	-	-	-	0.2	0.0	0.2	-	1.3	0.1	-	-	-	- 4. Electricity, gas, steam and air conditioning supply			
5. การขุดเหมืองแร่ การจัดการและการบำบัดน้ำเสีย ของเสีย และสิ่งปฏิกูล	0.5	-	-	-	-	0.2	0.1	-	0.2	-	-	-	-	- 5. Water supply; sewerage; waste management and remediation activities			
6. การก่อสร้าง	6.1	0.3	1.9	2.2	0.2	1.0	-	-	0.4	0.1	0.1	-	-	- 6. Construction			
7. การขนส่ง และการขนส่งสินค้า การซ่อมยานยนต์	203.7	5.8	30.2	28.4	29.9	33.6	11.7	-	37.0	20.6	4.9	-	1.7	7. Wholesale and retail trade; repair of motor vehicles and motorcycles			
8. การขนส่ง และสถานที่เดินสินค้า	11.0	-	0.4	0.4	0.5	0.5	1.0	-	7.7	0.5	-	0.0	-	- 8. Transportation and storage			
9. ที่พักแรมและบริการด้านอาหาร	149.5	6.6	21.1	30.1	26.0	22.2	5.9	-	22.0	11.7	2.5	0.1	1.3	9. Accommodation and food service activities			
10. ซ้ำอยู่ทำงานและการศึกษา	2.4	-	-	-	-	0.3	0.1	-	1.2	0.9	-	-	-	- 10. Information and communication			
11. กิจกรรมการกวดขันและการปรับระเบียบ	19.2	-	0.4	0.6	0.5	1.0	2.6	-	11.7	2.1	0.4	-	-	- 11. Financial and insurance activities			
12. กิจกรรมส่งพัสดุภัณฑ์	3.7	-	1.0	0.5	-	0.2	-	-	0.8	1.1	0.2	-	-	- 12. Real estate activities			
13. กิจกรรมการค้าปลีก ภัตตาคาร และเทศจัด	6.8	-	0.3	1.1	1.1	0.5	0.5	-	3.4	1.2	-	-	-	- 13. Professional, scientific and technical activities			
14. กิจกรรมการบริการและการบริการส่วนบุคคล	12.3	0.3	1.4	1.6	2.8	1.7	0.1	-	2.6	1.6	0.2	-	-	- 14. Administrative and support service activities			
15. การบริหารราชการ การป้องกันและรักษา การประมงสัตว์ทะเล	39.4	-	0.5	1.9	1.9	3.2	0.6	-	25.3	3.5	2.3	-	-	0.2 15. Public administration and defence; compulsory social security			
16. การศึกษา	55.9	-	1.3	1.2	1.4	2.0	0.5	-	18.8	2.2	28.3	-	0.2	16. Education			
17. กิจกรรมที่สุภาพและงานสังคมสงเคราะห์	33.4	0.1	1.3	1.4	2.3	3.7	0.5	-	15.8	6.5	1.2	-	0.6	17. Human health and social work activities			
18. ศิลปะ ความบันเทิง และนันทนาการ	4.1	-	0.4	1.3	1.2	0.8	-	-	0.4	0.0	-	-	-	- 18. Arts, entertainment and recreation			
19. กิจกรรมบริการด้านอื่น ๆ	32.9	0.5	4.9	7.1	7.8	6.9	0.8	-	1.9	2.3	-	-	0.6	19. Other service activities			
20. กิจกรรมการจ้างงานในครัวเรือนส่วนบุคคล การผลิตสินค้าและบริการที่ขึ้นเองเพื่อใช้ในครัวเรือน	7.2	0.4	1.3	2.7	0.8	0.8	0.7	-	-	-	0.1	-	0.4	20. Activities of households as employers; undifferentiated goods and services-producing activities of households for own use			
21. กิจกรรมขององค์กรระหว่างประเทศ	-	-	-	-	-	-	-	-	-	-	-	-	-	- 21. Activities of extraterritorial organizations and bodies			
22. ไม่ทราบ	1.0	-	-	-	-	-	-	-	-	-	-	-	1.0	22. Unknown			

↙ รวมธุรกิจระยะสั้น ↘ Including Short Course Vocational

ตารางที่ 5 จำนวนผู้จ้างทำ งานตามระดับการศึกษาที่เสร็จ จุดภาคเหนือ ภาคตะวันออกเฉียง ภาคใต้ (ต่อ)
 TABLE 5 EMPLOYED PERSONS BY LEVEL OF EDUCATIONAL ATTAINMENT, INDUSTRY, SEX AND AREA, SOUTHERN REGION (Contd.)

อุตสาหกรรม Industry	รวม Total	ไม่ ไป โรงเรียน No schooling	ต่ำกว่า ประถมศึกษา primary incomplete	ประถมศึกษา Primary	มัธยมศึกษา ตอนต้น Lower Secondary	มัธยมศึกษาตอนต้น Upper Secondary Level				อุดมศึกษา Higher Level				ไม่รู้ อื่นๆ Others	ไม่ทราบ Unknown	INDUSTRY
						มัธยมศึกษา ทั่วไป General/ Academic	สายวิชาชีพ Vocational	สายวิชา ครู Teacher Training	สายวิชาการ Academic	สายวิชาชีพ Technical Education	สายวิชา ครู Teacher Training					
												สายวิชา ครู Teacher Training	สายวิชาการ Academic			
อุตสาหกรรม Industry	3,344.5	108.1	592.2	1,041.8	540.0	443.7	102.4	267.6	146.9	71.3	13.7	16.8	TOTAL			
ชาย Male	1,900.6	56.1	316.0	633.3	346.2	288.1	65.0	101.4	79.4	22.3	0.9	12.0	MALE			
1. เกษตรกรรม การปศุสัตว์ และการประมง Agriculture, forestry and fishing	1,099.3	41.8	232.6	402.1	202.2	123.9	28.2	28.6	26.9	6.9	0.9	-	5.4 1. Agriculture, forestry and fishing			
2. การขุดเจาะเหมืองแร่และเหมืองหิน Mining and quarrying	5.1	0.3	-	2.6	-	0.5	0.2	1.1	0.4	-	-	-	2. Mining and quarrying			
3. การผลิต Manufacturing	102.9	2.9	12.4	29.2	23.8	13.5	4.4	4.8	6.9	1.7	-	-	3.2 3. Manufacturing			
4. ไฟฟ้า ก๊าซ น้ำ และระบบปรับอากาศ Electricity, gas, steam and air conditioning supply	7.1	-	-	0.6	1.9	1.0	1.5	0.6	1.5	-	-	-	4. Electricity, gas, steam and air conditioning supply			
5. การก่อสร้าง การซ่อมแซม การปรับปรุงสิ่ง ของสิ่ง และสิ่งปลูก สร้าง Construction	4.3	-	0.7	2.0	-	0.2	0.3	0.7	-	0.3	-	-	5. Water supply, sewerage, waste management and remediation activities			
6. การก่อสร้าง Construction	170.7	5.9	22.0	75.6	34.3	17.1	8.0	2.4	4.5	-	-	-	1.0 6. Construction			
7. การขายส่ง และการค้าปลีก การซ่อมยานยนต์ Wholesale and retail trade; repair of motor vehicles and motorcycles	221.4	3.6	24.1	63.3	48.0	41.9	7.0	15.0	17.4	0.1	-	-	1.1 7. Wholesale and retail trade; repair of motor vehicles and motorcycles			
8. การขนส่ง และส่งรษณีย์ไปรษณีย์ Transportation and storage	42.5	-	4.1	11.0	7.3	10.7	4.2	3.3	1.3	-	-	-	0.8 8. Transportation and storage			
9. ที่พักแรมและภัตตาคารและการ บริการ Accommodation and food service activities	62.0	0.9	6.1	15.2	12.1	13.5	3.5	5.1	4.8	0.2	-	-	0.5 9. Accommodation and food service activities			
10. กิจกรรมการสื่อสารและการ โทรคมนาคม Information and communication	1.8	-	-	-	0.7	0.3	0.4	-	0.2	0.2	-	-	- 10. Information and communication			
11. กิจกรรมการบริการทางการเงิน และประกันภัย Financial and insurance activities	7.0	-	-	0.4	0.5	1.9	0.1	3.2	0.4	0.6	-	-	- 11. Financial and insurance activities			
12. กิจกรรมการจ้าง งาน Real estate activities	1.8	-	0.3	0.3	0.6	-	-	0.6	-	-	-	-	- 12. Real estate activities			
13. กิจกรรมการวิจัย พัฒนา และ นวัตกรรม Professional, scientific and technical activities	6.5	-	0.4	0.6	0.4	0.7	0.5	3.6	0.4	-	-	-	- 13. Professional, scientific and technical activities			
14. กิจกรรมการบริการและการ ซ่อมแซมยานยนต์ Administrative and support service activities	25.2	-	2.4	6.8	5.9	3.4	1.1	1.2	3.6	0.9	-	-	- 14. Administrative and support service activities			
15. การบริหารราชการ การปกครอง และกิจการ Public administration and defence; compulsory social security	66.0	-	2.5	11.3	10.2	17.4	2.4	14.7	5.9	1.5	-	-	0.3 15. Public administration and defence; compulsory social security			
16. การศึกษา Education	38.2	0.3	1.4	2.4	2.7	5.4	1.4	14.0	1.1	9.6	-	-	- 16. Education			
17. กิจกรรมด้านสุขภาพและ สวัสดิการ Human health and social work activities	9.1	-	0.6	1.1	0.8	2.7	-	1.3	2.5	0.2	-	-	- 17. Human health and social work activities			
18. ศิลปะ การบันเทิง และ นันทนาการ Arts, entertainment and recreation	5.5	-	0.3	1.8	0.8	0.7	0.7	0.2	1.1	-	-	-	- 18. Arts, entertainment and recreation			
19. กิจกรรมบริการอื่น ๆ Other service activities	24.1	0.4	6.1	6.9	4.2	3.6	1.3	1.1	0.3	0.3	-	-	- 19. Other service activities			
20. กิจกรรมการจ้างงานในครัวเรือน ที่ไม่เป็นทางการ Activities of households as employers, undifferentiated goods and services-producing activities of households for own use	0.3	-	-	0.3	-	-	-	-	-	-	-	-	- 20. Activities of households as employers, undifferentiated goods and services-producing activities of households for own use			
21. กิจกรรมขององค์กร ระหว่างประเทศ Activities of extraterritorial organizations and bodies	-	-	-	-	-	-	-	-	-	-	-	-	- 21. Activities of extraterritorial organizations and bodies			
22. ไม่ทราบ Unknown	-	-	-	-	-	-	-	-	-	-	-	-	- 22. Unknown			

รวมวิชาการอื่น ๆ Including Short Course Vocational

ตารางที่ 5 จำนวนผู้จ้างงานตามระดับการศึกษาที่จ้าง อุตสาหกรรม พหุ และเขตภาคเหนือ ภาคใต้ (ต่อ)

TABLE 5 EMPLOYED PERSONS BY LEVEL OF EDUCATIONAL ATTAINMENT, INDUSTRY, SEX AND AREA, SOUTHERN REGION (Contd.)

หน่วยนับในพันคน

Unit: in Thousand

อุตสาหกรรม	รวม	ไม่ การศึกษา No schooling	ต่ำกว่า ประถมศึกษา Incomplete primary	ประถมศึกษา Primary	ระดับ มัธยมศึกษา Lower Secondary	ระดับศึกษาระดับสูง				อื่นๆ Others	ไม่ทราบ Unknown	INDUSTRY	
						สามัญ/ General/ Academic	อาชีวศึกษา Vocational	ครู Teacher Training	อาชีวศึกษา Higher Technical Education				
หญิง	1,433.9	52.0	276.2	408.5	183.8	185.6	37.4	166.2	67.6	49.0	12.8	4.8	1.7 1. Agriculture, forestry and fishing
1. เกษตรกรรม การปศุสัตว์ และการประมง	708.9	40.1	188.5	258.6	95.8	76.6	10.7	21.3	12.3	3.1	0.3	1.7 1. Agriculture, forestry and fishing	
2. การขุดเจาะเหมือง และเหมืองหิน	1.1	-	0.4	-	-	-	-	0.7	-	-	-	-	- 2. Mining and quarrying
3. การผลิต	143.7	4.0	25.9	41.0	15.8	15.0	6.9	12.8	8.4	0.7	12.0	1.2 3. Manufacturing	
4. ไฟฟ้า ก๊าซ ไอน้ำ และระบบปรับอากาศ	2.4	-	-	-	-	-	-	1.6	0.4	0.4	-	-	- 4. Electricity, gas, steam and air conditioning supply
5. การก่อสร้าง การจัดการและการบำบัดน้ำเสีย ของเสีย และสิ่งปฏิกูล	2.0	-	0.6	-	-	0.2	-	0.2	0.2	0.8	-	-	- 5. Water supply, sewerage, waste management and remediation activities
6. การก่อสร้าง	17.4	1.7	2.1	9.5	2.4	0.1	0.2	1.1	0.5	-	-	-	- 6. Construction
7. การขนส่ง และการขนส่งสินค้า การซ่อมยานยนต์	230.9	3.3	29.1	43.9	33.0	47.4	7.0	46.3	16.9	2.7	-	-	1.3 7. Wholesale and retail trade; repair of motor vehicles and motorcycles
8. การขนส่ง และสถานบริการผู้โดยสาร	7.4	-	0.1	1.4	2.0	0.2	0.5	0.7	1.1	1.5	-	-	- 8. Transportation and storage
9. ที่พักแรมและบริการด้านอาหาร	129.0	0.9	18.9	35.1	23.3	23.1	6.7	11.3	7.3	2.0	-	-	0.4 9. Accommodation and food service activities
10. ขี่จักรยานและการขี่จักรยาน	1.6	-	-	-	-	-	-	1.1	0.4	-	-	-	- 10. Information and communication
11. กิจกรรมทางการเงินและการประกันภัย	8.9	-	-	0.2	0.6	0.8	-	5.4	1.4	0.5	-	-	- 11. Financial and insurance activities
12. กิจกรรมสิ่งพิมพ์และสื่อ	1.8	-	-	-	0.2	0.6	0.1	0.8	-	0.1	-	-	- 12. Real estate activities
13. กิจกรรมที่ปรึกษา วิทยาศาสตร์ และเทคโนโลยี	3.9	-	0.3	-	0.2	0.2	-	2.8	0.4	-	-	-	- 13. Professional, scientific and technical activities
14. กิจกรรมบริการและการบริการส่วนบุคคล	10.9	-	1.3	1.7	1.9	1.4	1.1	3.3	0.3	-	-	-	- 14. Administrative and support service activities
15. การบริหารราชการ การปกครองในระบอบ การปกครองส่วนท้องถิ่น	41.0	0.1	0.3	1.6	1.1	4.7	1.3	25.8	5.0	1.1	-	-	- 15. Public administration and defence; compulsory social security
16. การศึกษา	65.8	-	0.7	4.8	1.2	3.5	0.7	19.8	1.1	33.5	0.4	-	- 16. Education
17. กิจกรรมด้านสุขภาพและงานสังคมสงเคราะห์	33.7	0.6	2.6	0.8	1.1	6.5	1.7	10.5	7.0	2.6	-	-	0.2 17. Human health and social work activities
18. ศิลปะ วัฒนธรรม กีฬา และนันทนาการ	1.9	-	0.1	0.2	0.6	0.6	-	0.4	0.1	-	-	-	- 18. Arts, entertainment and recreation
19. กิจกรรมบริการที่อื่น ๆ	27.7	1.1	3.6	8.4	4.6	4.2	0.6	0.5	4.8	0.1	-	-	- 19. Other service activities
20. กิจกรรมการจ้างงานในครัวเรือน การดูแล การผลิต และบริการที่อื่นของครัวเรือน	4.0	0.3	1.7	1.4	0.1	0.5	-	-	-	-	-	-	- 20. Activities of households as employers; undifferentiated foods and services-producing activities of households for own use
21. กิจกรรมขององค์กรระหว่างประเทศ	-	-	-	-	-	-	-	-	-	-	-	-	- 21. Activities of extraterritorial organizations and bodies
22. ไม่ทราบ	-	-	-	-	-	-	-	-	-	-	-	-	- 22. Unknown

✓ รวมกิจกรรมสั้น ✓ Including Short Course Vocational

ตารางที่ 6 จำนวนผู้มีงานทำ จำแนกตามสถานภาพทำงาน อาชีพ ภาคใต้

TABLE 6 EMPLOYED PERSONS BY WORK STATUS, OCCUPATION , SOUTHERN REGION

ไตรมาสที่ 4/2559 : Quarter 4/2016

หน่วยเป็นพัน : in Thousands

อาชีพ	สถานภาพทำงาน Work Status							OCCUPATION
	รวม	นายจ้าง Employer	ลูกจ้างรัฐบาล Government Employee	ลูกจ้างเอกชน Private Employee	ทำงานส่วนตัว Own Account Worker	ช่วยธุรกิจ ครอบครัว Unpaid Family Worker	กรรมกรกลุ่ม Members of Producers' Cooperatives	
ยอดรวม	5,002.4	181.9	463.0	1,842.8	1,711.5	801.4	1.8	TOTAL
1. ผู้จัดการ ข้าราชการระดับอาวุโส และผู้บังคับบัญชา	126.5	43.1	40.2	30.3	10.7	2.2	-	1. managers, senior officials and Legislators
2. ผู้ประกอบวิชาชีพด้านต่างๆ	226.9	1.4	160.9	56.2	7.7	0.7	-	2. Professionals
3. เจ้าหน้าที่เทคนิคและผู้ประกอบวิชาชีพ ที่เกี่ยวข้องกับด้านต่างๆ	162.1	3.3	57.6	79.1	17.1	4.3	0.7	3. Technicians and associate professionals
4. เสมียน	169.7	0.3	68.2	88.2	4.1	8.9	-	4. Clerks
5. พนักงานบริการและผู้จำหน่ายสินค้า	1,057.7	27.8	66.6	302.7	454.5	205.9	0.3	5. Service workers and sell goods
6. ผู้ปฏิบัติงานที่มีฝีมือในด้านการเกษตร ป่าไม้ และประมง	1,995.7	62.8	7.2	457.3	964.2	504.1	-	6. Skilled agricultural forest and fishery workers
7. ช่างฝีมือ และผู้ปฏิบัติงานที่เกี่ยวข้อง	500.8	39.5	13.9	271.7	137.2	37.6	0.9	7. Craft and associate professionals
8. ผู้ควบคุมเครื่องจักรโรงงานและเครื่องจักร และผู้ปฏิบัติงานด้านการประกอบ	205.7	0.8	18.6	126.6	57.8	1.9	-	8. Plant and machine controlors and assemblers
9. ผู้ประกอบอาชีพงานพื้นฐาน	553.7	3.0	28.6	428.3	58.0	35.7	-	9. Elementary occupations
10. คนงานซึ่งมิได้จำแนกไว้ในหมวดอื่น	3.7	-	1.2	2.5	-	-	-	10. Workers not classifiable by occupation

ตารางที่ 6 จำนวนผู้จ้างทำ จำแนกตามสถานภาพทำงาน อาชีพ และเพศ ภาคใต้
TABLE 6 EMPLOYED PERSONS BY WORK STATUS, OCCUPATION AND SEX, SOUTHERN REGION

ไตรมาสที่ 4/2559 : Quarter 4/2016 หน่วยเป็นพัน : In Thousands

อาชีพ	สถานภาพการทำงาน Work Status							OCCUPATION
	รวม	นายจ้าง	ลูกจ้างรัฐบาล	ถูกจ้างเอกชน	ทำงานส่วนตัว	ช่วยธุรกิจครอบครัว	การรวมกลุ่ม	
	Total	Employer	Government Employee	Private Employee	Own Account Worker	Unpaid Family Worker	Members of Producers' Cooperatives	
ชาย	2,803.0	142.5	219.9	1,065.1	1,049.5	325.5	0.7	MALE
1. ผู้จัดการ ข้าราชการระดับอาวุโส และผู้บริหารใหญ่	90.8	36.1	30.6	17.7	5.6	0.8	-	1. managers, senior officials and Legislators
2. ผู้ประกอบการระดับต่างๆ	73.0	0.7	43.3	23.4	5.6	0.1	-	2. Professionals
3. เจ้าหน้าที่เทคนิคและผู้ประกอบการวิชาชีพที่เกี่ยวข้องกันต่างๆ	69.8	1.9	26.5	33.6	6.8	0.4	0.7	3. Technicians and associate professionals
4. เสมียน	41.7	0.2	16.6	19.7	1.7	3.6	-	4. Clerks
5. พนักงานบริการและผู้จำหน่ายสินค้า	420.3	17.5	50.4	105.9	160.3	86.3	-	5. Service workers and sell goods
6. ผู้ปฏิบัติงานที่มีฝีมือในด้านเกษตร ป่าไม้ และประมง	1,225.2	45.9	6.0	273.7	701.9	197.8	-	6. Skilled agricultural forest and fishery workers
7. ช่างฝีมือ และผู้ปฏิบัติงานที่เกี่ยวข้อง	391.2	37.2	13.6	238.4	83.1	19.0	-	7. Craft and associate professionals
8. ผู้ควบคุมเครื่องจักรโรงงานและเครื่องจักร และผู้ปฏิบัติงานด้านการประกอบ	192.2	0.8	17.5	119.1	53.6	1.2	-	8. Plant and machine controllers and assemblers
9. ผู้ประกอบอาชีพงานพื้นฐาน	298.2	2.2	15.5	233.2	31.0	16.2	-	9. Elementary occupations
10. คนงานซึ่งมิได้จำแนกไว้ในหมวดอื่น	0.5	-	0.0	0.5	-	-	-	10. Workers not classifiable by occupation
หญิง	2,199.4	39.5	243.1	777.7	662.0	475.9	1.2	TOTAL
1. ผู้จัดการ ข้าราชการระดับอาวุโส และผู้บริหารใหญ่	35.7	7.0	9.6	12.6	5.2	1.4	-	1. managers, senior officials and Legislators
2. ผู้ประกอบการระดับต่างๆ	153.9	0.6	117.7	32.8	2.1	0.6	-	2. Professionals
3. เจ้าหน้าที่เทคนิคและผู้ประกอบการวิชาชีพที่เกี่ยวข้องกันต่างๆ	92.3	1.4	31.1	45.5	10.4	3.9	-	3. Technicians and associate professionals
4. เสมียน	128.0	0.1	51.7	68.5	2.5	5.3	-	4. Clerks
5. พนักงานบริการและผู้จำหน่ายสินค้า	637.4	10.3	16.2	196.8	294.1	119.7	0.3	5. Service workers and sell goods
6. ผู้ปฏิบัติงานที่มีฝีมือในด้านเกษตร ป่าไม้ และประมง	770.5	16.9	1.3	183.7	262.4	306.2	-	6. Skilled agricultural forest and fishery workers
7. ช่างฝีมือ และผู้ปฏิบัติงานที่เกี่ยวข้อง	109.6	2.3	0.3	33.3	54.2	18.6	0.9	7. Craft and associate professionals
8. ผู้ควบคุมเครื่องจักรโรงงานและเครื่องจักร และผู้ปฏิบัติงานด้านการประกอบ	13.5	-	1.1	7.5	4.2	0.7	-	8. Plant and machine controllers and assemblers
9. ผู้ประกอบอาชีพงานพื้นฐาน	255.5	0.8	13.1	195.1	27.0	19.5	-	9. Elementary occupations
10. คนงานซึ่งมิได้จำแนกไว้ในหมวดอื่น	3.2	-	1.1	2.1	-	-	-	10. Workers not classifiable by occupation

ตารางที่ 6 จำนวนผู้ปฏิบัติงาน จำแนกตามสถานภาพทำงาน อาชีพ เพศ และเขตการปกครอง ภาคใต้ (ต่อ)
TABLE 6 EMPLOYED PERSONS BY WORK STATUS, OCCUPATION, SEX AND AREA, SOUTHERN REGION (Contd.)

ไตรมาสที่ 4/2559 : Quarter 4/2016

หน่วยเป็นพัน : In Thousands

อาชีพ	รวม	สถานภาพการทำงาน Work Status						การรวมกลุ่ม Members of Producers' Cooperatives	OCCUPATION
		นายจ้าง Employer	ลูกจ้างรัฐบาล Government Employee	ลูกจ้างเอกชน Private Employee	Own Account Worker	ช่วยธุรกิจ ครอบครัว Unpaid Family Worker	ทำงานส่วนตัว		
ยอดรวม	1,657.9	75.8	211.6	667.7	485.4	216.5	0.9	TOTAL	
ชาย	902.4	57.2	95.8	380.9	281.6	86.3	0.7	MALE	
1. ผู้จัดการ ข้าราชการระดับอาวุโส และผู้บัญชาการ	44.6	18.4	10.3	11.4	3.9	0.6	-	1. managers, senior officials and Legislators	
2. ผู้ประกอบวิชาชีพด้านต่างๆ	37.2	0.7	18.9	13.7	3.7	0.1	-	2. Professionals	
3. เจ้าหน้าที่เทคนิคและผู้ประกอบวิชาชีพ ที่เกี่ยวข้องกับด้านต่างๆ	42.4	1.4	14.7	21.3	4.3	0.1	0.7	3. Technicians and associate professionals	
4. เสียน	22.0	0.2	9.1	10.2	0.9	1.6	-	4. Clerks	
5. พนักงานบริการและผู้จำหน่ายสินค้า	219.9	8.5	20.8	62.4	87.5	40.7	-	5. Service workers and sell goods	
6. ผู้ปฏิบัติงานที่มีฝีมือในด้านการเกษตร ป่าไม้ และประมง	190.9	12.5	1.8	38.5	109.7	28.4	-	6. Skilled agricultural forest and fishery workers	
7. ช่างฝีมือ และผู้ปฏิบัติงานที่เกี่ยวข้อง	157.5	14.8	5.4	96.5	31.5	9.4	-	7. Craft and associate professionals	
8. ผู้ควบคุมเครื่องจักรโรงงานและเครื่องจักร และผู้ปฏิบัติงานด้านการประกอบ	88.0	0.3	9.2	48.0	29.5	0.9	-	8. Plant and machine controlors and assemblers	
9. ผู้ประกอบอาชีพงานพื้นฐาน	99.6	0.3	5.7	78.4	10.6	4.5	-	9. Elementary occupations	
10. คนงานซึ่งไม่ได้จำแนกไว้ในหมวดอื่น	0.5	-	0.0	0.5	-	-	-	10. Workers not classifiable by occupation	

ตารางที่ 6 จำนวนผู้มีงานทำ จำแนกตามสถานภาพทำงาน อาชีพ เพศ และเขตการปกครอง ภาคใต้ (ต่อ)
TABLE 6 EMPLOYED PERSONS BY WORK STATUS, OCCUPATION, SEX AND AREA, SOUTHERN REGION (Contd.)

อาชีพ	ในเขตเทศบาล MUNICIPAL AREA							TOTAL	OCCUPATION
	สถานภาพการทำงาน Work Status								
	นายจ้าง Employer	ลูกจ้างรัฐบาล Government Employee	ลูกจ้างเอกชน Private Employee	Own Account Worker	ช่วยธุรกิจ ครอบครัว Unpaid Family Worker	การรวมกลุ่ม Members of Producers' Cooperatives			
รวม	18.6	115.8	286.9	203.8	130.2	0.2			
หญิง	6.1	5.5	7.7	3.0	0.8	-			
1. ผู้จัดการ ข้าราชการระดับอาวุโส และผู้บัญชาการกองพล	0.4	58.6	17.4	1.9	0.6	-	1. managers, senior officials and Legislators		
2. ผู้ประกอบวิชาชีพด้านต่างๆ	1.4	13.1	28.0	5.7	3.4	-	2. Professionals		
3. เจ้าหน้าที่เทคนิคและผู้ประกอบวิชาชีพ ที่เกี่ยวข้องกับด้านต่างๆ	0.1	24.4	29.8	1.6	2.3	-	3. Technicians and associate professionals		
4. เสมียน	5.8	5.4	106.2	124.9	67.3	-	4. Clerks		
5. พนักงานบริการและผู้จำหน่ายสินค้า	2.9	0.5	20.0	32.3	40.6	-	5. Service workers and sell goods		
6. ผู้ปฏิบัติงานที่มีชื่อในด้านการเกษตร ป่าไม้ และประมง	1.1	0.1	10.3	18.3	8.9	0.2	6. Skilled agricultural forest and fishery workers		
7. ช่างฝีมือ และผู้ปฏิบัติงานที่เกี่ยวข้อง	-	0.1	2.7	1.8	0.2	-	7. Craft and associate professionals		
8. ผู้ควบคุมเครื่องจักรโรงงานและเครื่องจักร และผู้ปฏิบัติงานด้านการประกอบ	0.7	7.0	63.9	14.4	6.3	-	8. Plant and machine controllers and assemblers		
9. ผู้ประกอบอาชีพงานพื้นฐาน	-	1.1	1.0	-	-	-	9. Elementary occupations		
10. คนงานซึ่งไม่ได้จำแนกไว้ในหมวดอื่น	-	-	-	-	-	-	10. Workers not classifiable by occupation		

ไตรมาสที่ 4/2559 : Quarter 4/2016

หน่วยเป็นพัน : in Thousands

ตารางที่ 6 จำนวนผู้มีงานทำ จำแนกตามสถานภาพทำงาน อาชีพ เพศ และเขตการปกครอง ภาคใต้ (ต่อ)
TABLE 6 EMPLOYED PERSONS BY WORK STATUS, OCCUPATION, SEX AND AREA, SOUTHERN REGION (Contd.)

ไตรมาสที่ 4/2559 : Quarter 4/2016 หน่วยเป็นพัน : In Thousands

อาชีพ	สถานภาพทำงาน Work Status										รวม	การรวมกลุ่ม Members of Producers' Cooperatives	ช่วยธุรกิจ ครอบครัว Unpaid Family Worker	OCCUPATION
	นายจ้าง Employer	ลูกจ้างรัฐบาล Government Employee	ลูกจ้างเอกชน Private Employee	ทำงานส่วนตัว Own Account Worker	รวม									
ยอดรวม	106.2	251.4	1,175.0	1,226.1	584.8	3,344.5	0.9	TOTAL						
ชาย	85.3	124.1	684.2	767.9	239.1	1,900.6	-	MALE						
1. ผู้จัดการ ข้าราชการระดับอาวุโส และผู้บัญชาการกองพล	17.8	20.4	6.3	1.6	0.2	46.3	-	1. managers, senior officials and Legislators						
2. ผู้ประกอบวิชาชีพด้านต่างๆ	-	24.4	9.6	1.9	-	35.9	-	2. Professionals						
3. เจ้าหน้าที่เทคนิคและผู้ประกอบวิชาชีพ ที่เกี่ยวข้องกับด้านต่างๆ	0.5	11.8	12.3	2.5	0.4	27.5	-	3. Technicians and associate professionals						
4. เสมียน	-	7.4	9.5	0.8	1.9	19.7	-	4. Clerks						
5. พนักงานบริการและผู้จำหน่ายสินค้า	8.9	29.6	43.5	72.9	45.6	200.4	-	5. Service workers and sell goods						
6. ผู้ปฏิบัติงานที่มีฝีมือในด้านการเกษตร ป่านไม้ และประมง	33.4	4.1	235.2	592.1	169.5	1,034.2	-	6. Skilled agricultural forest and fishery workers						
7. ช่างฝีมือ และผู้ปฏิบัติงานที่เกี่ยวข้อง	22.4	8.3	141.9	51.6	9.6	233.7	-	7. Craft and associate professionals						
8. ผู้ควบคุมเครื่องจักรโรงงานและเครื่องจักร และผู้ปฏิบัติงานด้านการประกอบ	0.5	8.3	71.1	24.1	0.3	104.3	-	8. Plant and machine controllers and assemblers						
9. ผู้ประกอบอาชีพงานพื้นฐาน	1.8	9.8	154.8	20.4	11.8	198.6	-	9. Elementary occupations						
10. คนงานซึ่งมีตำแหน่งที่ไม่สามารถ จำแนกเป็นหมวดอื่น	-	-	-	-	-	-	-	10. Workers not classifiable by occupation						

ตารางที่ 6 จำนวนผู้มีงานทำ จำแนกตามสถานภาพทำงาน อาชีพ เพศ และเขตการปกครอง ภาคใต้ (ต่อ)
TABLE 6 EMPLOYED PERSONS BY WORK STATUS, OCCUPATION, SEX AND AREA, SOUTHERN REGION (Contd.)

ไตรมาสที่ 4/2559 : Quarter 4/2016 หน่วยเป็นพัน : in Thousands

อาชีพ	สถานภาพการทำงาน Work Status							การรวมกลุ่ม Members of Producers' Cooperatives	ช่วยธุรกิจ ครอบครัว Unpaid Family Worker	OCCUPATION
	รวม	นายจ้าง Employer	ลูกจ้างรัฐบาล Government Employee	ลูกจ้างเอกชน Private Employee	ทำงานส่วนตัว Own Account Worker	รวม				
หญิง	1,443.9	20.9	127.3	490.8	458.2	345.7	0.9	TOTAL		
1. ผู้จัดการ ข้าราชการระดับอาวุโส และผู้บัญชาการพิเศษ	12.7	0.9	4.1	4.9	2.2	0.6	-	1. managers, senior officials and Legislators		
2. ผู้ประกอบวิชาชีพด้านต่างๆ	75.1	0.2	59.1	15.5	0.3	-	-	2. Professionals		
3. เจ้าหน้าที่เทคนิคและผู้ประกอบวิชาชีพ ที่เกี่ยวข้องกับด้านต่างๆ	40.8	-	18.1	17.6	4.7	0.5	-	3. Technicians and associate professionals		
4. เสมียน	69.9	-	27.3	38.7	0.9	3.0	-	4. Clerks		
5. พนักงานบริการและผู้จำหน่ายสินค้า	327.7	4.5	10.8	90.6	169.2	52.4	0.3	5. Service workers and sell goods		
6. ผู้ปฏิบัติงานที่มีฝีมือในด้านการเกษตร ป่าไม้ และประมง	674.2	14.0	0.7	163.7	230.1	265.6	-	6. Skilled agricultural forest and fishery workers		
7.ช่างฝีมือ และผู้ปฏิบัติงานที่เกี่ยวข้อง	70.7	1.2	0.2	23.0	35.9	9.8	0.7	7. Craft and associate professionals		
8. ผู้ควบคุมเครื่องจักรโรงงานและเครื่องจักร และผู้ปฏิบัติงานด้านการประกอบ	8.7	-	1.0	4.8	2.4	0.6	-	8. Plant and machine controllers and assemblers		
9. ผู้ประกอบอาชีพงานพื้นฐาน	163.2	0.1	6.1	131.2	12.6	13.2	-	9. Elementary occupations		
10. คนงานซึ่งมีตำแหน่งไม่แน่นอน	1.1	-	-	1.1	-	-	-	10. Workers not classifiable by occupation		

ตารางที่ 7 จำนวนผู้จ้างทำ งานตามสถานภาพทำงาน อุตสาหกรรม ภาคใต้
TABLE 7 EMPLOYED PERSONS BY WORK STATUS, INDUSTRY, SOUTHERN REGION

ไตรมาสที่ 4/2559 : Quarter 4/2016 หน่วยเป็นพัน : In Thousands

อุตสาหกรรม Industry	สถานภาพการทำงาน Work Status							การรวมกลุ่ม Members of Producers' Cooperatives	INDUSTRY
	รวม Total	นายจ้าง Employer	ลูกจ้างรัฐบาล Government Employee	ลูกจ้างเอกชน Private Employee	ทำงานส่วนตัว Own Account Worker	ช่วยธุรกิจ ครอบครัว Unpaid Family Worker			
	Employer	Government Employee	Private Employee	Own Account Worker	Unpaid Family Worker				
ยอดรวม	5,002.4	181.9	463.0	1,842.8	1,711.5	801.4	1.8	TOTAL	
1.เกษตรกรรม การป่าไม้ และการประมง	2,115.0	63.3	1.3	559.4	969.1	522.0	-	1. Agriculture, forestry and fishing	
2.การทำเหมืองแร่ และเหมืองหิน	12.0	-	-	10.8	0.7	0.4	-	2. Mining and quarrying	
3. การผลิต	377.7	14.8	0.5	236.0	92.2	33.3	0.9	3. Manufacturing	
4. ไฟฟ้า ก๊าซ ไอน้ำและระบบปรับอากาศ	14.7	-	13.5	1.2	-	-	-	4. Electricity, gas, steam and air conditioning supply	
5. การจัดการน้ำ การจัดการและระบายน้ำเสีย ของเสีย และสิ่งปฏิกูล	7.8	0.0	5.0	2.1	0.2	0.5	-	5. Water supply, sewerage, waste management and remediation activities	
6. การก่อสร้าง	288.4	40.1	1.0	218.3	22.5	6.5	-	6. Construction	
7. การขายส่ง และการชอปลีก การซ่อมยานยนต์	874.0	36.7	0.3	325.4	339.1	172.2	0.3	7. Wholesale and retail trade; repair of motor vehicles and motorcycles	
8. การขนส่ง และสถานที่เก็บสินค้า	107.6	1.1	9.4	47.4	48.2	1.5	-	8. Transportation and storage	
9. ที่พักแรมและบริการด้านอาหาร	427.8	12.4	0.2	214.9	145.3	55.0	-	9. Accommodation and food service activities	
10. ซ่อมตัวสารและการสื่อสาร	12.9	0.2	3.8	5.3	3.5	0.1	-	10. Information and communication	
11.กิจกรรมทางการเงินและการประกันภัย	45.3	0.1	13.7	27.3	3.6	-	0.7	11. Financial and insurance activities	
12. กิจกรรมอสังหาริมทรัพย์	11.8	0.8	-	5.5	5.1	0.4	-	12. Real estate activities	
13. กิจกรรมทางวิชาชีพ วิทยาศาสตร์ และเทคโนโลยี	22.6	2.5	8.4	7.4	3.4	0.8	-	13. Professional scientific and technical activities	
14. กิจกรรมการบริหาและการบริการสนับสนุน	81.1	4.2	0.3	61.0	11.8	3.8	-	14. Administrative and support service activities	
15. การบริหารราชการ การป้องกันประเทศ การปะทะกันสังคม	204.0	-	204.0	-	-	-	-	15. Public administration and defence; compulsory social security	
16. การศึกษา	183.6	0.1	136.6	43.4	3.4	0.2	-	16. Education	
17. กิจกรรมด้านสุขภาพและงานสังคมเคราะห์	84.9	1.1	61.0	17.1	5.3	0.4	-	17. Human health and social work activities	
18. ศิลปะ ความบันเทิง และนันทนาการ	14.9	0.5	3.0	6.5	4.9	0.1	-	18. Arts, entertainment and recreation	
19. กิจกรรมบริการด้านอื่น ๆ	101.9	4.0	1.1	39.6	53.2	4.1	-	19. Other service activities	
20. กิจกรรมการจ้างงานในครัวเรือนส่วนบุคคล การผลิตสินค้าและบริการที่ขึ้นเองเพื่อใช้ในครัวเรือน	12.7	-	-	12.7	-	-	-	20. Activities of households as employers; undifferentiated goods and services-producing activities of households for own use	
21. กิจกรรมขององค์การระหว่างประเทศ	-	-	-	-	-	-	-	21. Activities of extraterritorial organizations and bodies	
22. ไม่ทราบ	1.8	-	-	1.8	-	-	-	22. Unknown	

TABLE 7 EMPLOYED PERSONS BY WORK STATUS, INDUSTRY AND SEX - SOUTHERN REGION

Sector	Employment Status					Unpaid Family Worker	Members of Producers' Cooperatives	Industry
	Employer	Government Employee	Private Employee	Own Account Worker	Unpaid Family Worker			
Total	2,803.0	148.5	219.9	1,095.1	1,098.5	325.5	0.7	MALE
1. Agriculture, forestry and fishing	1,200.9	46.1	0.5	341.4	766.3	206.6	-	1. Agriculture, forestry and fishing
2. Mining and quarrying	10.4	-	-	9.6	0.7	-	-	2. Mining and quarrying
3. Manufacturing	1,749	44.0	0.5	1,133.0	341.1	15.2	-	3. Manufacturing
4. Wholesale and retail trade; repair of motor vehicles and motorcycles	10.6	-	9.4	1.2	-	-	-	4. Wholesale and retail trade; repair of motor vehicles and motorcycles
5. Accommodation and food service activities	5.3	0.0	2.7	2.1	0.2	0.3	-	5. Accommodation and food service activities
6. Information and communication	264.8	39.7	1.0	198.5	225.5	3.2	-	6. Information and communication
7. Financial and insurance activities	499.4	29.0	-	175.7	199.8	74.8	-	7. Financial and insurance activities
8. Real estate activities	88.2	0.9	6.8	33.9	47.3	0.4	-	8. Real estate activities
9. Professional, scientific and technical activities	149.2	5.2	-	81.4	42.7	19.9	-	9. Professional, scientific and technical activities
10. Administrative and support service activities	8.9	0.2	3.3	4.1	1.4	-	-	10. Administrative and support service activities
11. Public administration and defence; compulsory social security	17.2	0.0	5.5	10.8	0.2	-	0.7	11. Public administration and defence; compulsory social security
12. Education	6.3	0.8	-	1.6	3.6	0.4	-	12. Education
13. Human health and social work activities	11.9	1.7	4.3	3.3	2.5	-	-	13. Human health and social work activities
14. Arts, entertainment and recreation	57.9	3.8	-	43.3	8.4	2.4	-	14. Arts, entertainment and recreation
15. Other service activities	123.7	-	123.7	-	-	-	-	15. Other service activities
16. Activities of households as employers; undifferentiated goods and services-producing activities of households for own use	62.0	0.0	46.0	14.5	1.3	0.1	-	16. Activities of households as employers; undifferentiated goods and services-producing activities of households for own use
17. Unknown	17.9	0.4	14.1	3.1	0.2	-	-	17. Unknown
Total	2,199.4	261.1	777.7	662.0	475.9	1.2	1.2	FEMALE
1. Agriculture, forestry and fishing	814.0	17.2	0.8	217.9	262.7	315.4	-	1. Agriculture, forestry and fishing
2. Mining and quarrying	1.6	-	-	1.2	-	0.4	-	2. Mining and quarrying
3. Manufacturing	202.8	2.8	-	123.0	58.1	18.1	0.9	3. Manufacturing
4. Wholesale and retail trade; repair of motor vehicles and motorcycles	4.1	-	4.0	0.1	-	-	-	4. Wholesale and retail trade; repair of motor vehicles and motorcycles
5. Accommodation and food service activities	2.5	-	2.3	-	-	0.2	-	5. Accommodation and food service activities
6. Information and communication	23.6	0.5	-	19.8	-	3.3	-	6. Information and communication
7. Financial and insurance activities	494.6	7.7	0.3	169.8	179.3	97.4	0.3	7. Financial and insurance activities
8. Real estate activities	18.4	0.2	2.6	13.5	0.9	1.2	-	8. Real estate activities
9. Professional, scientific and technical activities	278.5	7.2	0.2	133.5	102.7	35.0	-	9. Professional, scientific and technical activities
10. Administrative and support service activities	4.0	-	0.5	1.2	2.1	0.1	-	10. Administrative and support service activities
11. Public administration and defence; compulsory social security	28.1	0.1	8.1	16.5	3.4	-	-	11. Public administration and defence; compulsory social security
12. Education	5.5	-	-	4.0	1.5	-	-	12. Education
13. Human health and social work activities	10.7	0.8	4.1	4.1	0.9	0.8	-	13. Human health and social work activities
14. Arts, entertainment and recreation	23.2	0.3	0.3	17.7	3.5	1.4	-	14. Arts, entertainment and recreation
15. Other service activities	80.4	-	80.4	-	-	-	-	15. Other service activities
16. Activities of households as employers; undifferentiated goods and services-producing activities of households for own use	121.6	0.1	90.5	28.9	2.1	0.1	-	16. Activities of households as employers; undifferentiated goods and services-producing activities of households for own use
17. Unknown	67.0	0.7	46.9	13.9	5.1	0.4	-	17. Unknown
Total	6.0	0.1	1.2	2.9	1.7	0.1	-	MALE
1. Agriculture, forestry and fishing	60.6	1.8	0.8	17.8	38.2	2.0	-	1. Agriculture, forestry and fishing
2. Mining and quarrying	11.2	-	-	11.2	-	-	-	2. Mining and quarrying
3. Manufacturing	-	-	-	-	-	-	-	3. Manufacturing
4. Wholesale and retail trade; repair of motor vehicles and motorcycles	-	-	-	-	-	-	-	4. Wholesale and retail trade; repair of motor vehicles and motorcycles
5. Accommodation and food service activities	-	-	-	-	-	-	-	5. Accommodation and food service activities
6. Information and communication	-	-	-	-	-	-	-	6. Information and communication
7. Financial and insurance activities	-	-	-	-	-	-	-	7. Financial and insurance activities
8. Real estate activities	-	-	-	-	-	-	-	8. Real estate activities
9. Professional, scientific and technical activities	-	-	-	-	-	-	-	9. Professional, scientific and technical activities
10. Administrative and support service activities	-	-	-	-	-	-	-	10. Administrative and support service activities
11. Public administration and defence; compulsory social security	-	-	-	-	-	-	-	11. Public administration and defence; compulsory social security
12. Education	-	-	-	-	-	-	-	12. Education
13. Human health and social work activities	-	-	-	-	-	-	-	13. Human health and social work activities
14. Arts, entertainment and recreation	-	-	-	-	-	-	-	14. Arts, entertainment and recreation
15. Other service activities	-	-	-	-	-	-	-	15. Other service activities
16. Activities of households as employers; undifferentiated goods and services-producing activities of households for own use	-	-	-	-	-	-	-	16. Activities of households as employers; undifferentiated goods and services-producing activities of households for own use
17. Unknown	-	-	-	-	-	-	-	17. Unknown
Total	1.0	-	-	1.0	-	-	-	FEMALE

Table 6/2399 - Source: 6/2016

in thousands

ตารางที่ 7 จำนวนผู้จ้างทำ งานตามสถานภาพทำงาน อุตสาหกรรม เพศ และเขตการปกครอง ภาคใต้ (ต่อ)
TABLE 7 EMPLOYED PERSONS BY WORK STATUS, INDUSTRY, SEX AND AREA, SOUTHERN REGION (Contd.)

ไตรมาสที่ 4/2559 : Quarter 4/2016

หน่วยนับ : in Thousands

อุตสาหกรรม Industry	สถานภาพทำงาน Work Status							INDUSTRY
	รวม Total	นายจ้าง Employer	ลูกจ้างรัฐบาล Government Employee	ลูกจ้างเอกชน Private Employee	ทำงานส่วนตัว Own Account Worker	ช่วยธุรกิจ ครอบครัว Unpaid Family Worker	การรวมกลุ่ม Producers' Cooperatives	
อุตสาหกรรม	1,657.9	75.8	211.6	667.7	485.4	216.5	0.9	TOTAL
ชาย	902.4	57.2	95.8	380.9	281.6	86.3	0.7	MALE
1. เกษตรกรรม การป่าไม้ และการประมง	201.7	13.2	0.1	50.0	109.3	29.0	-	1. Agriculture, forestry and fishing
2. การทำเหมืองแร่ และเหมืองหิน	5.3	-	-	5.3	-	-	-	2. Mining and quarrying
3. การผลิต	72.0	6.0	0.2	45.3	13.7	6.8	-	3. Manufacturing
4. ไฟฟ้า ก๊าซ ไอน้ำและระบบปรับอากาศ	3.6	-	3.1	0.5	-	-	-	4. Electricity, gas, steam and air conditioning supply
5. การก่อสร้าง การจัดการและการบำบัดน้ำเสีย ของเสีย และสิ่งปฏิกูล	1.1	0.0	1.0	0.0	-	-	-	5. Water supply; sewerage, waste management and remediation activities
6. การก่อสร้าง	94.2	14.1	0.1	67.0	10.9	2.0	-	6. Construction
7. การขายส่ง และการขายปลีก การซ่อมยานยนต์	217.9	15.7	-	94.9	74.6	32.8	-	7. Wholesale and retail trade; repair of motor vehicles and motorcycles
8. การขนส่ง และสถานที่เก็บสินค้า	46.7	0.9	4.3	13.9	27.7	-	-	8. Transportation and storage
9. ที่พักแรมและบริการด้านอาหาร	87.2	4.3	-	46.1	24.9	12.0	-	9. Accommodation and food service activities
10. ซ้ำอยู่ชั่วคราวและการสื่อสาร	7.1	-	2.7	3.0	1.4	-	-	10. Information and communication
11. กิจกรรมทางการเงินและการประกันภัย	10.2	0.0	2.6	6.7	0.2	-	0.7	11. Financial and insurance activities
12. กิจกรรมอสังหาริมทรัพย์	4.5	0.4	-	0.7	3.1	0.4	-	12. Real estate activities
13. กิจกรรมทางวิชาชีพ วิทยาศาสตร์ และเทคนิค	5.3	0.8	1.0	2.3	1.2	-	-	13. Professional, scientific and technical activities
14. กิจกรรมการบริหารและการบริการสนับสนุน	32.7	0.3	-	25.1	5.0	2.3	-	14. Administrative and support service activities
15. การบริหารราชการ การป้องกันประเทศ การประกันสังคม	57.6	-	57.6	-	-	-	-	15. Public administration and defence; compulsory social security
16. การศึกษา	23.8	0.0	16.7	5.8	1.2	0.1	-	16. Education
17. กิจกรรมด้านสุขภาพและงานสังคมสงเคราะห์	8.8	0.4	6.2	2.1	0.2	-	-	17. Human health and social work activities
18. ศิลปะ ความบันเทิง และนันทนาการ	3.4	0.2	0.3	1.4	1.5	-	-	18. Arts, entertainment and recreation
19. กิจกรรมบริการด้านอื่น ๆ	17.3	0.8	0.1	8.8	6.7	0.9	-	19. Other service activities
20. กิจกรรมการจ้างงานในครัวเรือนส่วนบุคคล การผลิตสินค้าและบริการที่ขึ้นเองเพื่อใช้ในครัวเรือน	1.2	-	-	1.2	-	-	-	20. Activities of households as employers; undifferentiated goods and services-producing activities of households for own use
21. กิจกรรมขององค์การระหว่างประเทศ	-	-	-	-	-	-	-	21. Activities of extraterritorial organizations and bodies
22. ไม่ทราบ	0.8	-	-	0.8	-	-	-	22. Unknown

ตารางที่ 7 จำนวนผู้จ้างทำ งานตามสถานภาพทำงาน อุตสาหกรรม เพศ และเขตการปกครอง ภาคใต้ (ต่อ)
TABLE 7 EMPLOYED PERSONS BY WORK STATUS, INDUSTRY, SEX AND AREA, SOUTHERN REGION (Contd.)

ไตรมาสที่ 4/2559 : Quarter 4/2016

หน่วยนับ : In Thousands

อุตสาหกรรม	สถานภาพการทำงาน Work Status							INDUSTRY
	รวม	นายจ้าง	ผู้จ้างรัฐบาล	ผู้จ้างเอกชน	ทำงานส่วนตัว	ช่างสุกิจครอบครัว	กรรมกรกลุ่ม	
	Total	Employer	Government Employee	Private Employee	Own Account Worker	Unpaid Family Worker	Members of Producers' Cooperatives	
หญิง	755.5	18.6	115.8	286.9	203.8	130.2	0.2	FEMALE
1. เกษตรกรรม การปศุสัตว์ และการประมง	105.1	3.2	0.6	26.9	32.4	42.0	-	1. Agriculture, forestry and fishing
2. การทำเหมืองแร่ และขุดหิน	0.5	-	-	0.5	-	-	-	2. Mining and quarrying
3. การผลิต	59.2	1.5	-	29.5	19.4	8.5	0.2	3. Manufacturing
4. ไฟฟ้า ก๊าซ ไอน้ำ และระบบปรับอากาศ	1.7	-	1.6	0.1	-	-	-	4. Electricity, gas, steam and air conditioning supply
5. การจัดการน้ำ การจัดการและการบำบัดน้ำเสีย ของเสีย และสิ่งปฏิกูล	0.5	-	0.3	-	-	0.2	-	5. Water supply, sewerage, waste management and remediation activities
6. การก่อสร้าง	6.1	0.1	-	4.1	-	2.0	-	6. Construction
7. การขนส่ง และการขายปลีก การซ่อมยานยนต์	203.7	4.8	0.3	74.0	72.7	52.0	-	7. Wholesale and retail trade; repair of motor vehicles and motorcycles
8. การขนส่ง และสถานีเดินสินค้า	11.0	0.2	1.2	7.7	0.7	1.2	-	8. Transportation and storage
9. ที่พักแรมและบริการอาหาร	149.5	5.4	-	77.7	45.4	21.1	-	9. Accommodation and food service activities
10. ข้อมูลข่าวสารและการสื่อสาร	2.4	-	0.5	1.0	0.8	0.1	-	10. Information and communication
11. กิจกรรมทางการเงินและการประกันภัย	19.2	0.1	4.4	11.4	3.4	-	-	11. Financial and insurance activities
12. กิจกรรมอสังหาริมทรัพย์	3.7	-	-	2.4	1.4	-	-	12. Real estate activities
13. กิจกรรมทางวิชาชีพ วิทยาศาสตร์ และเทคนิค	6.8	0.6	2.1	3.3	0.5	0.4	-	13. Professional, scientific and technical activities
14. กิจกรรมการบริหารและการบริหารสนับสนุน	12.3	0.3	0.2	8.8	1.9	1.1	-	14. Administrative and support service activities
15. การบริหารราชการ การป้องกันประเทศ การประมงเลี้ยงชีพ	39.4	-	39.4	-	-	-	-	15. Public administration and defence; compulsory social security
16. การศึกษา	55.9	0.1	44.0	10.6	1.2	0.1	-	16. Education
17. กิจกรรมด้านสุขภาพและงานสังคมสงเคราะห์	33.4	0.7	20.1	9.6	2.6	0.4	-	17. Human health and social work activities
18. ศิลปะ ความบันเทิง และนันทนาการ	4.1	0.1	0.7	1.7	1.6	0.1	-	18. Arts, entertainment and recreation
19. กิจกรรมบริการอื่น ๆ	32.9	1.5	0.4	9.7	20.0	1.3	-	19. Other service activities
20. กิจกรรมการทำงานในครัวเรือนส่วนบุคคล การดูแลเด็กและบริการที่เกี่ยวเนื่องซึ่งเป็นการเลี้ยงดู การดูแลคนพิการและผู้สูงอายุ	7.2	-	-	7.2	-	-	-	20. Activities of households as employers; undifferentiated goods and services-producing activities of households for own use
21. กิจกรรมขององค์กรระหว่างประเทศ	-	-	-	-	-	-	-	21. Activities of extraterritorial organizations and bodies
22. ไม่ทราบ	1.0	-	-	1.0	-	-	-	22. Unknown

ตารางที่ 8 จำนวนผู้จ้างงาน จำแนกตามอาชีพ และอุตสาหกรรม ภาคใต้
 TABLE 8 EMPLOYED PERSONS BY OCCUPATION AND INDUSTRY, SOUTHERN REGION

อาชีพ Occupation	อุตสาหกรรม Industry												รวม Total	การจ้างงาน Occupation	การจ้างงาน Financial Information
	เกษตรกรรม Agriculture	เหมืองแร่ และพลังงาน Mining	การผลิต Manufacturing	ไฟฟ้า ก๊าซ และไอน้ำร้อน อื่นๆ Electricity	จัดหา น้ำดื่ม น้ำเสียและของเสีย Water supply sewage, waste	ก่อสร้าง Construction	การขายปลีก ค้าส่ง Wholesale retail	การขนส่ง และที่พักรถ Transportation and storage	ที่พักแรมและ บริการอาหาร Accommodation and food service	ข้อมูลข่าวสาร และสื่อสาร Information communication	การจ้างงาน การบริการ Financial Information	การจ้างงาน การบริการ Financial Information			
รวม	2,115.0	12.0	377.7	14.7	7.8	288.4	874.0	107.6	427.8	12.9	45.3	45.3	TOTAL		
1. ผู้จัดการ ข้าราชการระดับอาวุโส และผู้บริหารอาวุโส	2.6	-	7.6	0.7	0.1	24.3	24.3	1.7	13.9	1.2	6.4	6.4	1. managers, senior officials and Legislators		
2. ผู้ประกอบการระดับต่างๆ	0.4	0.5	4.5	0.9	-	0.9	5.1	0.8	4.7	2.1	1.4	1.4	2. Professionals		
3. เจ้าหน้าที่เทคนิคและผู้ประกอบวิชาชีพ ที่เกี่ยวข้องกันต่างๆ	1.6	0.3	12.7	1.4	1.0	5.4	17.8	10.0	10.4	4.4	17.9	17.9	3. Technicians and associate professionals		
4. เสมียน	1.4	1.4	21.1	2.7	1.8	2.1	29.5	8.5	15.6	2.7	14.6	14.6	4. Clerks		
5. พนักงานบริการและผู้ทำความสะอาด	1.6	-	12.8	-	0.4	0.1	562.4	7.0	310.2	1.0	1.6	1.6	5. Service workers and sell goods		
6. ผู้ปฏิบัติงานที่มีส่วนในการทำงานเกษตร ป่าไม้ และปศุสัตว์	1,971.9	-	3.4	0.7	-	-	4.5	-	2.7	-	-	-	6. Skilled agricultural forest and fishery workers		
7. ผู้จัดการ และผู้บริหารที่เกี่ยวข้อง	0.8	4.8	200.8	3.8	0.3	171.2	78.2	0.2	11.6	1.4	0.6	0.6	7. Craft and associate professionals		
8. ผู้ควบคุมเครื่องจักรในงานและเครื่องจักร และผู้ปฏิบัติงานด้านการประกอบ	4.7	5.0	29.2	0.5	2.6	13.7	39.9	70.7	6.1	-	0.6	0.6	8. Plant and machine controllers and assemblers		
9. ผู้ประกอบการช่างฝีมือ	129.9	0.1	84.6	4.0	1.6	70.6	112.4	8.8	52.5	0.0	1.7	1.7	9. Elementary occupations		
10. คนงานซึ่งมีตำแหน่งที่ไม่สามารถ จำแนกตามอาชีพ	-	-	1.1	-	-	-	-	-	-	-	0.5	0.5	10. Workers not classifiable by occupation		

ตารางที่ 8 จำนวนผู้จ้างทำ งานตามอาชีพ และอุตสาหกรรม ภาคใต้ (ต่อ)
TABLE 8 EMPLOYED PERSONS BY OCCUPATION AND INDUSTRY , SOUTHERN REGION (Contd.)

อาชีพ Real estate activities	อุตสาหกรรม (th) Industry (Contd.)										ไม่ทราบ Unknown	รวม TOTAL	อาชีพ OCCUPATION
	กิจกรรม อสังหาริมทรัพย์ Real estate activities	กิจกรรมทางวิชาชีพ Professional/scientific technical activities	การให้บริการสนับสนุน และสนับสนุนประเภท Administrative support service activities	พนักงานราชการ Public service relations officers	การศึกษา Education	สุขภาพและ งานสังคม Health and social work	ศิลปะ ความบันเทิง และนันทนาการ Art entertainment	บริการอื่น Other service	งานในครัวเรือน Activities of household	กิจกรรมนอก อาณาเขต Extra- territorial			
1. ผู้จัดการจ้างการเช่าอสังหาริมทรัพย์และผู้ให้บริการเช่าอสังหาริมทรัพย์	11.8	22.6	81.1	204.0	183.6	84.9	14.9	101.9	12.7	-	1.8	-	1. managers, senior officials and legislators
2. ผู้ประกอบการวิชาชีพต่างๆ	2.3	1.3	2.8	31.2	4.0	1.0	0.1	1.1	-	-	-	-	2. Professionals
3. เจ้าของที่ดินและเจ้าของอสังหาริมทรัพย์	0.2	5.6	0.6	32.1	134.2	30.3	1.7	0.8	-	-	0.3	-	3. Technicians and associate professionals
4. เสนอ	1.3	8.1	3.0	32.2	3.5	22.9	2.6	5.7	-	-	-	-	4. Clerks
5. พนักงานบริการและผู้ขายสินค้า	1.5	1.1	8.5	36.7	9.3	8.1	2.3	0.8	-	-	-	-	5. Service workers and sell goods workers
6. ผู้ปฏิบัติงานที่มีส่วนร่วมในการเกษตร	4.6	0.6	33.5	32.2	25.5	14.3	2.3	41.6	6.0	-	-	-	6. Skilled agricultural forest and fishery workers
7. ช่างฝีมือและผู้ปฏิบัติงานที่เกี่ยวข้อง	0.3	1.1	3.5	5.0	0.2	-	1.7	0.2	0.5	-	-	-	7. Craft and associate professionals
8. ผู้ควบคุมเครื่องจักรและเครื่องจักรและผู้ปฏิบัติงานด้านการประกอบ	0.4	2.8	4.1	6.4	1.2	1.5	0.2	10.5	-	-	-	-	8. Plant and machine controllers and assemblers
9. ผู้ประกอบการพาณิชย์	0.4	0.5	12.9	11.1	2.6	3.5	-	1.2	0.7	-	-	-	9. Elementary occupations
10. คนงานที่มีส่วนร่วมในเกษตร	0.9	1.6	12.3	16.6	3.1	3.4	4.0	40.1	5.5	-	-	-	10. Workers not classifiable by occupation

ตารางที่ 6 จำนวนผู้มีงานทำจำแนกตามอาชีพ อุตสาหกรรมและเพศชาย

TABLE 6 EMPLOYED PERSONS BY OCCUPATION INDUSTRY AND SEX, SOUTHERN REGION

อาชีพ Occupation	อุตสาหกรรม Industry										การรวม Total	อาชีพ Occupation
	การทำเหมืองแร่และหิน Mining	เกษตรกรรม Agriculture	การผลิต Manufacturing	ไฟฟ้า ก๊าซ ไนโตรเจน อากาศ Electricity	จำหน่าย น้ำประปา และของเสีย Water supply sewage/waste	ก่อสร้าง Construction	การขายปลีก การส่งมอบสินค้า Retail wholesale	การขนส่ง และ การเก็บสินค้า Transportation and storage	ที่พักแคะ บริการที่พักรวม Accommodation and food service	ข้อมูลข่าวสาร และการสื่อสาร Information and communication		
ชาย	10.4	1,300.9	174.9	10.6	5.3	264.8	439.4	89.2	149.2	8.9	17.2	MALE
1. ผู้จัดการ ข้าราชการระดับสูง และผู้บริหารอาวุโส	-	2.0	5.3	0.2	0.1	23.6	15.1	1.5	7.7	0.7	2.7	1. managers, senior officials and legislators
2. ผู้ประกอบการระดับกลาง	0.5	-	3.4	0.7	-	0.6	3.0	0.6	2.9	1.8	0.9	2. Professionals
3. เจ้าหน้าที่เทคนิคและผู้ประกอบการวิชาชีพ ที่มีเกี่ยวข้องกันต่างๆ	0.3	1.5	5.5	0.5	0.9	4.8	5.0	6.0	3.9	2.9	8.0	3. Technicians and associate professionals
4. เสมียน	0.7	-	4.0	0.4	0.3	0.8	7.2	3.3	3.0	1.3	3.0	4. Clerks
5. พนักงานบริการและผู้ช่วยพนักงาน	-	1.1	5.2	-	0.4	0.1	219.2	3.9	99.7	0.8	1.2	5. Service workers and sell goods
6. ผู้ปฏิบัติงานที่มีฝีมือในด้านการเกษตร ป่าไม้ และประมง	-	1,205.1	2.7	0.5	-	-	3.3	-	2.5	-	-	6. Skilled agricultural forest and fishery workers
7. ช่างฝีมือ และผู้ปฏิบัติงานที่มีเกี่ยวข้อง	4.4	0.5	105.7	3.8	0.3	167.3	72.9	0.2	9.0	1.4	0.6	7. Craft and associate professionals
8. ผู้ควบคุมเครื่องจักรกลและเครื่องจักร และอุปกรณ์ใช้งานด้านการประกอบ	4.6	4.7	21.6	0.5	2.5	13.7	39.7	68.0	5.2	-	0.6	8. Plant and machine controllers and assemblers
9. ผู้ประกอบการช่างเทคนิค	-	86.0	21.5	4.0	0.8	54.0	74.0	5.8	15.4	0.0	0.2	9. Elementary occupations
10. คนงานที่มีฝีมือและไม่มีฝีมือ	-	-	-	-	-	-	-	-	-	-	-	10. Workers not classifiable by occupation
หญิง	1.6	814.0	202.8	4.1	2.5	23.6	434.6	18.4	278.5	4.0	28.1	FEMALE
1. ผู้จัดการ ข้าราชการระดับสูง และผู้บริหารอาวุโส	-	0.6	2.3	0.5	-	0.8	9.2	0.2	6.2	0.5	3.7	1. managers, senior officials and legislators
2. ผู้ประกอบการระดับกลาง	-	0.4	1.1	0.2	-	0.3	2.1	0.2	1.8	0.4	0.5	2. Professionals
3. เจ้าหน้าที่เทคนิคและผู้ประกอบการวิชาชีพ ที่มีเกี่ยวข้องกันต่างๆ	-	0.1	7.2	0.9	0.1	0.6	12.8	4.0	6.5	1.5	9.9	3. Technicians and associate professionals
4. เสมียน	0.7	1.4	17.1	2.3	1.5	1.4	22.2	5.2	12.7	1.4	11.6	4. Clerks
5. พนักงานบริการและผู้ช่วยพนักงาน	-	0.5	7.6	-	-	0.0	943.2	3.1	210.6	0.2	0.4	5. Service workers and sell goods
6. ผู้ปฏิบัติงานที่มีฝีมือในด้านการเกษตร ป่าไม้ และประมง	-	766.8	0.7	0.2	-	-	1.2	-	0.2	-	-	6. Skilled agricultural forest and fishery workers
7. ช่างฝีมือ และผู้ปฏิบัติงานที่มีเกี่ยวข้อง	0.4	0.3	95.0	-	-	3.9	5.3	-	2.6	-	-	7. Craft and associate professionals
8. ผู้ควบคุมเครื่องจักรกลและเครื่องจักร และอุปกรณ์ใช้งานด้านการประกอบ	0.4	-	7.6	-	0.1	-	0.2	2.7	0.9	-	-	8. Plant and machine controllers and assemblers
9. ผู้ประกอบการช่างเทคนิค	0.1	43.9	63.2	-	0.8	16.6	38.5	3.0	37.1	-	1.6	9. Elementary occupations
10. คนงานที่มีฝีมือและไม่มีฝีมือ	-	-	1.1	-	-	-	-	-	-	-	0.5	10. Workers not classifiable by occupation

ตาราง 6 จำนวนผู้จ้างงานตามอาชีพ (Continued)

TABLE 6 EMPLOYED PERSONS OCCUPATION INDUSTRY AND SEX - SOUTHERN REGION (Contd.)

อาชีพ Real estate activities	กิจกรรม อสังหาริมทรัพย์ Real estate activities	กิจกรรมอาชีพ วิชาชีพ Professional/scientific technician activities	การบริหารงาน และสนับสนุน Administrative support-service activities	การบริหารราชการ ส่วนกลาง Public admin- istration defence	การศึกษา Education	อุตสาหกรรม (ปี) Industry (Contd.)				บริการอื่น Other service	งานครัวเรือน Activities of household	กิจกรรม นอกพื้นที่ Extra- territorial	ไม่ทราบ Unknown	OCCUPATION
						การดูแลสุขภาพ และสังคม Health and social work	ศิลปะ ความบันเทิง และนันทนาการ Art, entertainment	การดูแลสุขภาพ และสังคม Health and social work	ศิลปะ ความบันเทิง และนันทนาการ Art, entertainment					
	ชาย													MALE
1. ผู้จัดการสำนักงาน และผู้บริหารงาน	6.3	11.9	57.9	123.7	62.0	17.9	8.9	41.4	1.5	0.8	-	-	-	1. Managers, senior officials and legislators
2. ผู้ประกอบการค้าปลีก และร้านค้าปลีกต่าง ๆ	0.8	0.3	2.3	25.3	2.6	0.6	0.1	-	-	-	-	-	-	-
3. ผู้ประกอบการค้าปลีก และร้านค้าปลีกต่าง ๆ	0.2	3.3	0.2	9.8	37.8	5.7	0.8	0.6	-	0.3	-	-	-	2. Professionals
4. ผู้จัดการ และผู้บริหารงาน	0.6	3.0	0.7	16.1	2.0	3.4	2.3	2.4	-	-	-	-	-	3. Technicians and associate professionals
5. ผู้จัดการ และผู้บริหารงาน	-	0.1	3.5	10.8	1.3	0.5	1.4	-	-	-	-	-	-	4. Clerks
6. ผู้ประกอบการค้าปลีก และร้านค้าปลีกต่าง ๆ	3.7	0.5	25.8	30.4	13.9	3.4	2.0	9.1	0.0	-	-	-	-	5. Service workers and sell goods workers
7. ผู้จัดการ และผู้บริหารงาน	0.3	0.8	3.2	4.7	0.2	-	1.4	0.0	0.5	-	-	-	-	6. Skilled agricultural, forest and fishery workers
8. ผู้จัดการ และผู้บริหารงาน	0.4	2.4	3.9	6.3	1.2	1.4	0.2	9.1	-	-	-	-	-	7. Craft and associate professionals
9. ผู้จัดการ และผู้บริหารงาน	0.4	0.5	12.9	11.1	2.6	2.8	-	0.3	0.7	-	-	-	-	8. Plant and machine controllers and assemblers
10. ผู้จัดการ และผู้บริหารงาน	-	1.1	5.4	9.2	0.3	-	0.7	19.7	0.3	-	-	-	-	9. Elementary occupations
11. ผู้จัดการ และผู้บริหารงาน	-	-	-	0.0	-	-	-	-	-	-	-	-	-	10. Workers not classifiable by occupation
หญิง														FEMALE
1. ผู้จัดการ และผู้บริหารงาน	5.5	10.7	23.2	80.4	121.6	67.0	6.0	60.6	11.2	1.0	-	-	-	1. Managers, senior officials and legislators
2. ผู้ประกอบการค้าปลีก และร้านค้าปลีกต่าง ๆ	1.5	1.0	0.6	5.9	1.4	0.4	-	1.1	-	-	-	-	-	2. Professionals
3. ผู้จัดการ และผู้บริหารงาน	-	2.3	0.4	22.3	96.4	24.6	0.9	0.2	-	-	-	-	-	3. Technicians and associate professionals
4. ผู้จัดการ และผู้บริหารงาน	0.8	5.1	2.3	16.1	1.4	19.5	0.3	3.3	-	-	-	-	-	4. Clerks
5. ผู้จัดการ และผู้บริหารงาน	1.5	1.0	5.0	25.9	8.0	7.6	0.9	0.8	-	-	-	-	-	5. Service workers and sell goods workers
6. ผู้จัดการ และผู้บริหารงาน	0.9	0.2	7.6	1.8	11.6	10.9	0.3	32.5	6.0	-	-	-	-	6. Skilled agricultural, forest and fishery workers
7. ผู้จัดการ และผู้บริหารงาน	-	0.3	0.3	0.3	-	-	0.3	0.2	-	-	-	-	-	7. Craft and associate professionals
8. ผู้จัดการ และผู้บริหารงาน	-	0.4	0.2	0.1	-	0.1	-	1.4	-	-	-	-	-	8. Plant and machine controllers and assemblers
9. ผู้จัดการ และผู้บริหารงาน	-	-	-	-	-	0.7	-	0.9	-	-	-	-	-	9. Elementary occupations
10. ผู้จัดการ และผู้บริหารงาน	0.9	0.5	6.9	7.4	2.8	3.4	3.3	20.4	5.2	-	-	-	-	10. Workers not classifiable by occupation
				0.6	-	-	-	-	-	-	-	-	-	

ตารางที่ 8 จำนวนผู้จ้างทำ งานตามอาชีพ อุตสาหกรรม เพศ และเขตการปกครอง ภาคใต้
TABLE 8 EMPLOYED PERSONS BY OCCUPATION, INDUSTRY, SEX AND AREA, SOUTHERN REGION

อาชีพ	อุตสาหกรรม Industry										รวม	การจ้าง Manufacturing	ไฟฟ้า Electricity	น้ำประปา Water supply	น้ำเสีย Sewerage, waste	ก่อสร้าง Construction	การค้าปลีก Retail	การขนส่ง Transportation	ที่พักแรม Accommodation	ข้อมูลข่าวสาร Information communication	การบริการ Financial	การบริการ Intermediation	OCCUPATION
	เกษตรกรรม และปศุสัตว์ Agriculture	เหมืองแร่ และหิน Mining	การผลิต Manufacturing	ไฟฟ้า Electricity	น้ำประปา Water supply	น้ำเสีย Sewerage, waste	ก่อสร้าง Construction	การค้าปลีก Retail	การขนส่ง Transportation	ที่พักแรม Accommodation													
รวมทั้ง	306.8	5.8	131.2	5.2	1.5	100.3	421.7	57.7	236.7	9.5	29.4	TOTAL											
ชาย	201.7	5.3	72.0	3.6	1.1	94.2	217.9	46.7	87.2	7.1	10.2	MALE											
1. ผู้จัดการ การบริการขนส่ง และผู้ปฏิบัติการ	1.4	-	3.0	0.2	0.1	10.2	9.8	1.3	5.7	0.3	1.4	1. managers, senior officials and Legislators											
2. ผู้ประกอบการร้านค้าต่าง ๆ	-	0.5	2.4	0.3	-	0.6	2.2	0.6	2.7	1.6	0.4	2. Professionals											
3. เจ้าหน้าที่เทคนิคและผู้ประกอบอาชีพ ที่เกี่ยวข้องกับด้านต่าง ๆ	1.5	0.3	2.9	0.2	0.2	2.9	3.4	3.0	2.8	2.3	5.1	3. Technicians and associate professionals											
4. เติมน้ำมัน	-	0.5	0.6	0.2	-	0.6	4.0	2.3	1.5	1.3	2.5	4. Clerks											
5. พนักงานบริการและผู้ขายสินค้า	0.4	-	2.5	-	0.2	0.1	114.8	1.1	58.7	0.5	0.4	5. Service workers and sell goods											
6. ผู้ปฏิบัติงานที่มีฝีมือในด้านการค้า ปลีก และโรงงาน	182.9	-	0.0	0.3	-	-	1.5	-	1.5	-	-	6. Skilled agricultural, forest and fishery workers											
7. ช่างฝีมือ และผู้ปฏิบัติงานที่เกี่ยวข้อง	0.2	2.1	45.6	1.3	0.2	56.5	34.1	0.2	4.6	1.1	-	7. Craft and associate professionals											
8. ผู้ควบคุมเครื่องจักรและเครื่องจักร และผู้ปฏิบัติงานด้านการประกอบ	0.9	1.9	8.2	0.3	-	2.6	15.9	36.4	1.7	-	0.4	8. Plant and machine controllers and assemblers											
9. ผู้ประกอบอาชีพงานพื้นฐาน	14.5	-	6.9	0.8	0.4	20.8	32.3	1.8	8.0	0.0	0.2	9. Elementary occupations											
10. คนงานที่จ้างไม่ได้โดยอาชีพ	-	-	-	-	-	-	-	-	-	-	-	10. Workers not classifiable by occupation											

ตารางที่ 8 จำนวนผู้จ้างงานที่จำแนกตามอาชีพ อุตสาหกรรม เพศ และเขตการปกครอง ภาคใต้
TABLE 8 EMPLOYED PERSONS BY OCCUPATION, INDUSTRY, SEX AND AREA, SOUTHERN REGION

อาชีพ Occupation	อุตสาหกรรม Industry										รวม Total	จำนวน คน Person	
	เกษตรกรรม และการประมง Agriculture and fishing	การค้า และเหมืองแร่ Mining	การผลิต Manufacturing	ไฟฟ้า และพลังงาน Electricity	น้ำประปา และบำบัดน้ำเสีย Water supply and sewerage	การก่อสร้าง Construction	การขนส่ง และการสื่อสาร Transportation and communication	ที่พักแรม และบริการ Accommodation and food service	ข้อมูลข่าวสาร และโทรคมนาคม Information and communication	การบริการ ส่วนบุคคล Personal intermediation			อาชีพ อื่น ๆ Other
หญิง Female	105.1	0.5	59.2	1.7	0.5	6.1	203.7	11.0	149.5	2.4	19.2	19.2	
1. ผู้พิทักษ์ การบริหารระดับสูง และผู้บริหาร Senior officials and managers	0.6	-	0.7	0.5	-	0.4	5.3	0.2	4.9	0.5	2.1	2.1	1. managers, senior officials and legislators
2. ผู้ประกอบการระดับกลาง Middle management	0.4	-	1.1	0.2	-	0.3	2.1	-	1.3	0.4	0.5	0.5	2. Professionals
3. เจ้าหน้าที่เทคนิคและผู้ประกอบการวิชาชีพ Technical staff and professional occupations	0.1	-	2.6	0.6	0.1	0.3	8.0	2.0	5.1	0.2	8.0	8.0	3. Technicians and associate professionals
4. เภสัชกร Pharmacists	0.5	-	3.1	0.3	0.1	0.1	8.0	4.4	8.8	1.1	6.8	6.8	4. Clerks
5. พนักงานบริการและผู้ควบคุมสินค้า Service occupations and supervisors	0.5	-	4.7	-	-	0.0	161.0	2.6	105.5	0.2	0.4	0.4	5. Service workers and sell goods workers
6. ผู้ปฏิบัติงานฝีมือในด้านการเกษตร ปศุสัตว์ และประมง Skilled agricultural, fishery and forestry workers	94.7	-	0.1	0.2	-	-	1.0	-	-	-	-	-	6. Skilled agricultural, forest and fishery workers
7. ช่างฝีมือ และผู้ปฏิบัติงานฝีมือ Craft and skilled occupations	0.3	0.4	32.7	-	-	1.7	0.9	-	1.9	-	-	-	7. Craft and associate professionals
8. ผู้ควบคุมเครื่องจักรโรงงานและผู้ปฏิบัติงาน และผู้ปฏิบัติงานการประกอบ เครื่องจักร Plant and machine controllers and assemblers	-	-	2.6	-	0.1	-	0.0	0.9	0.7	-	-	-	8. Plant and machine controllers and assemblers
9. ผู้ประกอบอาชีพงานบ้าน Domestic occupations	8.1	0.1	11.6	-	0.2	3.2	17.6	0.8	21.4	-	1.0	1.0	9. Elementary occupations
10. คนงานที่ไม่สามารถจำแนกตามอาชีพ Unspecified occupations	-	-	-	-	-	-	-	-	-	-	0.5	0.5	10. Workers not classifiable by occupation

ตารางที่ 8 จำนวนผู้จ้างทำ งานตามอาชีพ อุตสาหกรรม เขต และเขตภาคใต้ (ต่อ)
 TABLE 8 EMPLOYED PERSONS BY OCCUPATION INDUSTRY SEX AND AREA , SOUTHERN REGION (Contd.)

อาชีพ Occupation	อุตสาหกรรม (ต่อ) Industry (Contd.)										รวม TOTAL	เพศ SEX	อาชีพ OCCUPATION
	ที่ดินและอสังหาริมทรัพย์ Real estate activities	บริการทางวิชาชีพ Professional and technical activities	การบริหารงาน และสนับสนุน Administrative and support service activities	การบริการ สาธารณะ Public administration and defence	การศึกษา Education	สุขภาพ และสวัสดิการ Health and social work	ศิลปะ สันทนาการ และนันทนาการ Arts, entertainment and recreation	บริการอื่น ๆ Other service	กิจกรรม นันทนาการ Recreation and culture	กิจกรรม นอกเวลา Extracurricular			
รวมทั้งสิ้น Total	8.3	12.2	45.0	97.0	79.7	42.2	7.6	50.1	8.4	-	1.8		
ชาย Male	4.5	5.3	32.7	57.6	23.8	8.8	3.4	17.3	1.2	-	0.8		
หญิง Female	0.5	-	1.8	6.9	1.7	0.4	-	-	-	-	-		
1. ผู้จัดการ การบริหารระดับสูง และผู้จัดการอาวุโส Senior and middle management	-	2.3	-	5.0	14.7	3.6	0.2	0.1	-	-	0.3		1. managers, senior officials and Legislators
2. ผู้ประกอบการอิสระ Self-employed	0.6	1.5	0.7	10.6	0.1	1.7	1.6	0.8	-	-	-		2. Professionals
3. เจ้าหน้าที่เทคนิคและผู้ประกอบอาชีพ ที่เกี่ยวข้องกับด้านต่าง ๆ Technicians and related occupations	-	-	-	-	-	-	-	-	0.2	-	-		3. Technicians and associate professionals
4. พนักงาน Clerks	-	0.1	1.8	5.0	0.7	0.2	0.7	-	-	-	-		4. Clerks
5. พนักงานบริการและผู้จำหน่ายสินค้า Sales and service occupations	3.1	-	12.8	14.6	4.4	1.5	0.8	4.1	0.0	-	-		5. Service workers and sell goods
6. ผู้ปฏิบัติงานที่มีฝีมือในด้านการเกษตร ปศุสัตว์ และประมง Agriculture, stock raising and fishing	-	-	2.9	1.6	-	-	-	0.0	0.2	-	-		6. Skilled agricultural forest and fishery workers
7. ช่างฝีมือ และผู้ปฏิบัติงานที่เกี่ยวข้อง Craft and related occupations	-	1.0	1.9	3.4	0.5	0.3	-	4.5	-	-	-		7. Craft and associate professionals
8. ผู้ควบคุมเครื่องจักรโรงงานและเครื่องจักร และผู้ปฏิบัติงานด้านเครื่องจักรกล Plant and machine operators and assemblers	0.4	-	9.3	6.6	1.5	1.1	-	0.3	0.7	-	-		8. Plant and machine controllers and assemblers
9. ผู้ประกอบอาชีพทางพื้นฐาน Elementary occupations	-	0.5	1.5	3.9	0.2	-	0.2	7.4	0.3	-	-		9. Elementary occupations
10. คนงานที่มีฝีมือที่ไม่ได้ระบุอาชีพ Workers not classifiable by occupation	-	-	-	0.0	-	-	-	-	-	-	0.5		10. Workers not classifiable by occupation

ตารางที่ 8 จำนวนผู้จ้างงานจำแนกตามอาชีพ อุตสาหกรรม เพศ และเขตภาคใต้ (ต่อ)
 TABLE 8 EMPLOYED PERSONS BY OCCUPATION INDUSTRY SEX AND AREA , SOUTHERN REGION (Contd.)

อาชีพ	อุตสาหกรรม (ต่อ) Industry (Contd.)										รวม	ไม่ทราบ	Occupation
	กิจกรรม อสังหาริมทรัพย์ Real estate activities	กิจกรรมทางอาชีพ วิชาชีพและเทคนิค Professional/technical activities	การบริหารงาน และบริหารบริการ Administrative support service activities	การบริหารราชการ และบริหาร Public admin- istration defence	การศึกษา Education	สุขภาพและ งานสังคม Health and social work	ศิลปะ วิทยาศาสตร์ และนันทนาการ Art entertainment	บริการอื่น ๆ Other service	กิจกรรม ในครัวเรือน Activities of household	กิจกรรม นอกเขต Extra- territorial			
หญิง	3.7	6.8	12.3	39.4	55.9	33.4	4.1	32.9	7.2	-	1.0	-	FEMALE
1. ผู้จัดการ การบริหารธุรกิจ และผู้บริหารบริหาร และผู้บริหารบริหาร	1.5	0.6	0.3	2.7	1.4	0.4	-	1.1	-	-	-	-	1. managers, senior officials and Legislators
2. ผู้ประกอบธุรกิจที่ต่าง ๆ	-	1.6	0.4	11.9	44.1	13.7	0.9	0.2	-	-	-	-	2. Professionals
3. เจ้าหน้าที่เทคนิคและผู้ประกอบอาชีพ ที่ไม่เกี่ยวข้องกันต่าง ๆ	0.6	3.4	0.9	6.2	0.8	10.4	0.1	2.1	-	-	-	-	3. Technicians and associate professionals
4. เสมียน	0.1	0.5	3.0	13.1	4.4	2.5	0.5	0.8	-	-	-	-	4. Clerks
5. พนักงานบริการและผู้จำหน่ายสินค้า	0.8	0.2	5.1	0.7	2.8	5.1	0.2	16.3	3.7	-	-	-	5. Service workers and sell goods workers
6. ผู้ปฏิบัติงานที่มีฝีมือด้านการทำ ป่าไม้ และประมง	-	-	0.0	0.0	-	-	0.3	-	-	-	-	-	6. Skilled agricultural forest and fishery workers
7. ช่างฝีมือ และผู้ปฏิบัติงานที่มีฝีมือ และผู้ปฏิบัติงานด้านบริการ	-	-	0.2	0.1	-	0.1	-	0.7	-	-	-	-	7. Craft and associate professionals and assemblers
8. ผู้ควบคุมเครื่องจักรโรงงานและผู้ปฏิบัติงาน และผู้ปฏิบัติงานด้านบริการ	-	-	-	-	-	0.0	-	0.5	-	-	-	-	8. Plant and machine controllers and assemblers
9. ผู้ประกอบอาชีพช่างฝีมือ และช่างฝีมือที่มีงานไม่ระบุ	0.8	0.5	2.3	4.2	2.4	1.2	2.1	11.2	3.5	-	-	-	9. Elementary occupations Workers not classifiable by occupation
10. ช่างฝีมือที่มีงานไม่ระบุ	-	-	-	0.6	-	-	-	-	-	-	1.0	-	10. Workers not classifiable by occupation

ตารางที่ 8 จำนวนผู้มีงานทำ จำแนกตามอาชีพ อุตสาหกรรม เพศ และเขตการปกครอง ภาคใต้
TABLE 8 EMPLOYED PERSONS BY OCCUPATION INDUSTRY SEX AND AREA, SOUTHERN REGION

ไตรมาสที่ 4/2559 - Quarter 4/2016

หน่วยนับเป็นพัน : in Thousands

อาชีพ Occupation	อุตสาหกรรม INDUSTRY										รวม Total	การนับและ การปรับแก้ Financial Intermediation	การนับและ การปรับแก้ Financial Intermediation	OCCUPATION	
	เกษตรกรรม และการประมง Agriculture and fishing	การทำ เหมืองแร่ และพลังงาน Mining and energy	การผลิต Manufacturing	ไฟฟ้า ก๊าซ และประปา Electricity and water supply	การก่อสร้าง Construction	การขายปลีก และการค้าส่ง Retail and wholesale trade	การขนส่ง และ สถานที่เก็บ Transportation and storage	ที่พักรับรอง และบริการ ที่พัก Accommodation and food service	ข้อมูลข่าวสาร และการสื่อสาร Information and communication	การนับและ การปรับแก้ Financial Intermediation					
รวม Total	1,808.2	6.2	246.5	9.5	188.1	452.3	49.9	191.0	3.4	15.9	15.9	TOTAL			
ชาย Male	1,099.3	5.1	102.9	7.1	170.7	221.4	42.5	62.0	1.8	7.0	7.0	MALE			
หญิง Female	0.6	-	2.3	-	13.4	5.3	0.1	2.0	0.4	1.3	1.3	1.3			
1. ผู้จัดการ ข้าราชการระดับอาวุโส และผู้บริหารมืออาชีพ	-	-	-	-	-	-	-	-	-	-	-	-			
2. ผู้ประกอบการวิชาชีพชั้นสูง	-	-	1.0	0.5	-	0.8	-	0.3	0.2	0.6	0.6	0.6			
3. เจ้าหน้าที่เทคนิคและผู้ประกอบวิชาชีพ ที่เกี่ยวข้องกับด้านต่าง ๆ	-	-	2.6	0.3	1.9	1.6	2.9	1.1	0.6	2.9	2.9	2.9			
4. เสมียน	-	0.2	3.4	0.2	0.2	3.2	1.0	1.5	-	0.5	0.5	0.5			
5. พนักงานบริการและผู้จำหน่ายสินค้า	0.8	-	2.7	-	-	104.3	2.8	41.0	0.3	0.9	0.9	0.9			
6. ผู้ปฏิบัติงานที่มีฝีมือในด้านเกษตร ป่าไม้ และชลประทาน	1,022.2	-	2.7	0.3	-	1.9	-	0.9	-	-	-	-			
7. ข้าราชการ และผู้ปฏิบัติงานที่เกี่ยวข้อง	0.4	2.3	60.2	2.4	110.8	38.9	-	4.4	0.3	0.6	0.6	0.6			
8. ผู้ควบคุมเครื่องจักรโรงงานและเครื่องจักร และผู้ปฏิบัติงานด้านการประกอบ	3.8	2.6	13.4	0.3	11.1	23.8	31.7	3.5	-	0.2	0.2	0.2			
9. ผู้ประกอบการพาณิชยกรรม	71.5	-	14.6	3.2	33.2	41.7	4.0	7.4	-	-	-	-			
10. คนงานรับจ้างแบบไม่แน่นอน	-	-	-	-	-	-	-	-	-	-	-	-			

ตารางที่ 8 จำนวนผู้จ้างงานที่จำแนกตามอาชีพ อุตสาหกรรม เพศ และเขตการปกครอง ภาคใต้
TABLE 8 EMPLOYED PERSONS BY OCCUPATION INDUSTRY SEX AND AREA, SOUTHERN REGION

หน่วยนับใน Thousands

อาชีพ	อุตสาหกรรม Nonmunicipal Area										รวม	Occupation	
	เกษตรกรรม Agriculture	การทำเหมืองแร่ Mining	การผลิต Manufacturing	ไฟฟ้า ก๊าซ ไฮโดรเจนร้อน Electricity	จัดหาน้ำ บำบัดน้ำเสีย และของเสีย Water supply sewage, waste	การก่อสร้าง Construction	การขายส่ง การขายปลีก whole sale&retail	การขนส่ง และ ขนส่งสินค้า Transportation and storage	ที่พักแคะ บริการด้านอาหาร Accommodation and food service	ผู้สื่อข่าว และการสื่อสาร Information communication			กิจกรรมการเงิน และการเงิน Financial Intermediation
หญิง	708.9	1.1	143.7	2.4	2.0	17.4	230.9	7.4	129.0	1.6	8.9	8.9	FEMALE
1. ผู้จัดการจ้างการระดับอาวุโส และผู้ปฏิบัติงานราย และผู้บริหารราย	-	-	1.7	-	-	0.4	3.9	-	1.3	-	1.6	1.6	1. managers, senior officials and Legislators
2. ผู้ประกอบวิชาชีพด้านต่างๆ	-	-	-	-	-	-	-	0.2	0.5	-	-	-	2. Professionals
3. เจ้าหน้าที่เทคนิคและผู้ประกอบวิชาชีพ ที่เกี่ยวข้องกับด้านต่างๆ	-	-	4.6	0.4	-	0.3	4.9	1.9	1.3	1.3	2.0	2.0	3. Technicians and associate professionals
4. เสมียน	0.9	0.7	14.0	2.1	1.4	1.3	14.2	0.8	3.8	0.2	4.8	4.8	4. Clerks
5. พนักงานบริการและผู้จำหน่ายสินค้า	-	-	3.0	-	-	-	182.2	0.5	105.1	-	-	-	5. Service workers and sell goods
6. ผู้ปฏิบัติงานที่มีชื่อในด้านการเกษตร ป่าไม้ และประมง	672.1	-	0.6	-	-	-	0.2	-	0.2	-	-	-	6. Skilled agricultural forest and fishery workers
7. ช่างฝีมือ และผู้ปฏิบัติงานที่เกี่ยวข้อง	-	-	62.3	-	-	2.2	4.4	-	0.7	-	-	-	7. Craft and associate professionals
8. ผู้ควบคุมเครื่องจักรโรงงานและเครื่องจักร และผู้ปฏิบัติงานด้านการประกอบ	-	0.4	5.0	-	-	-	0.2	1.8	0.2	-	-	-	8. Plant and machine controls and assemblers
9. ผู้ประกอบอาชีพตามขั้นพื้นฐาน	35.9	-	51.5	-	0.6	13.4	20.9	2.2	15.8	-	0.6	0.6	9. Elementary occupations
10. คนงานซึ่งไม่ได้จำแนกไว้ในหมวดอื่น	-	-	1.1	-	-	-	-	-	-	-	-	-	10. Workers not classifiable by occupation

ตารางที่ 8 จำนวนผู้จ้างทำ งานภาคอาชีพ อุตสาหกรรม เขต และ เขตภาคของ ภาคใต้ (ต่อ)
TABLE 8 EMPLOYED PERSONS BY OCCUPATION INDUSTRY SEX AND AREA, SOUTHERN REGION (Contd.)

ไตรมาสที่ 4/2559 : Quarter 4/2016

ภาคเขตภาค NON-MUNICIPAL AREA

หน่วยนับพัน : In Thousands

อาชีพ Occupation	อุตสาหกรรม (ต่อ) Industry (Contd.)										ไม่ทราบ Unknown	OCCUPATION
	กิจกรรม อสังหาริมทรัพย์ Real estate activities	กิจกรรมทางวิชาชีพ และเทคนิค Professional/technical activities	การบริหารงาน และสนับสนุน Administrative and support service activities	การบริหารราชการ และป้องกันประเทศ Public admin- istration defence	การศึกษา Education	กิจกรรมสุขภาพ และสังคม Health and social work	ศิลปะ ความบันเทิง และนันทนาการ Art, entertainment	บริการด้านอื่นๆ Other service	งานครัวเรือน Activities of household	กิจการของ องค์กร Extra- territorial		
ยอดรวม	3.5	10.4	36.1	107.0	103.9	42.7	7.4	51.8	4.3	-	-	TOTAL
ชาย	1.8	6.5	25.2	66.0	38.2	9.1	5.5	24.1	0.3	-	-	MALE
1. ผู้จัดการ การขาย การก่อสร้าง และผู้ปฏิบัติงานขาย	0.4	0.3	0.5	18.3	0.9	0.3	0.1	-	-	-	-	1. managers, senior officials and legislators
2. ผู้ประกอบวิชาชีพด้านต่างๆ	0.2	1.0	0.2	4.8	23.1	2.1	0.6	0.5	-	-	-	2. Professionals
3. เจ้าหน้าที่เทคนิคและผู้ประกอบการ ที่เกี่ยวข้องกันต่างๆ	-	1.5	-	5.5	1.9	1.7	0.7	1.6	-	-	-	3. Technicians and associate professionals
4. เสมียน	-	-	1.7	5.9	0.6	0.3	0.7	-	-	-	-	4. Clerks
5. พนักงานบริการและผู้จำหน่ายสินค้า	0.5	0.5	13.1	15.8	9.5	1.9	1.3	5.0	-	-	-	5. Service workers and sell goods
6. ผู้ปฏิบัติงานที่มีฝีมือในด้านการเกษตร ปศุสัตว์ และประมง	0.3	0.8	0.2	3.2	0.2	-	1.4	-	0.3	-	-	6. Skilled agricultural forest and fishery workers
7. ช่างฝีมือ และผู้ปฏิบัติงานที่เกี่ยวข้อง	0.4	1.4	2.0	2.9	0.7	1.1	0.2	4.6	-	-	-	7. Craft and associate professionals
8. ผู้ควบคุมเครื่องจักรโรงงานและเครื่องจักร และผู้ปฏิบัติงานด้านการประกอบ	-	0.5	3.6	4.5	1.1	1.7	-	-	-	-	-	8. Plant and machine controllers and assemblers
9. ผู้ประกอบอาชีพงานพื้นฐาน	-	0.5	3.9	5.3	0.1	-	0.5	12.4	-	-	-	9. Elementary occupations
10. คนงานซึ่งมิได้จำแนกเป็นหมวดอื่น	-	-	-	-	-	-	-	-	-	-	-	10. Workers not classifiable by occupation

ตารางที่ 8 จำนวนผู้จ้างงาน จำแนกตามอาชีพ อุตสาหกรรม เพศ และ เขตภาคปกครอง ภาคใต้ (ต่อ)
 TABLE 8 EMPLOYED PERSONS BY OCCUPATION INDUSTRY SEX AND AREA , SOUTHERN REGION (Contd.)

ไตรมาสที่ 4/2559 : Quarter 4/2016

เขตภาคใต้ NON-MUNICIPAL AREA

หน่วยเป็นพัน : in Thousands

อาชีพ Occupation	อุตสาหกรรม (ต่อ) Industry (Contd.)										ไม่ทราบ Unknown	อาชีพ Occupation	
	กิจกรรม อสังหาริมทรัพย์ Real estate activities	กิจกรรมทางวิชาชีพ และเทคนิค Professional/scientific technical activities	การบริหารสนับสนุน และอื่นที่ประกอบ Administrative support service activities	การบริหารราชการ ท้องถิ่น Public admin- istration service	การศึกษา Education	กิจกรรมด้านสุขภาพ งานสังคมสงเคราะห์ Health and social work	ศิลปะ วัฒนธรรม และนันทนาการ Art entertainment	บริการด้านอื่นๆ Other service	งานในครัวเรือน Activities of household	กิจกรรมของ องค์กร Extra- territorial			
หญิง	1.8	3.9	10.9	41.0	65.8	33.7	1.9	27.7	4.0	-	-	-	FEMALE
1. ผู้จัดการ ข้าราชการระดับอาวุโส และผู้บังคับบัญชาระดับสูง	-	0.4	0.3	3.2	-	-	-	-	-	-	-	-	1. managers, senior officials and Legislators
2. ผู้ประกอบวิชาชีพด้านต่างๆ	-	0.7	-	10.4	52.4	10.9	-	-	-	-	-	-	2. Professionals
3. เจ้าหน้าที่เทคนิคและผู้ประกอบวิชาชีพ ซึ่งเกี่ยวข้องกันด้านต่างๆ	0.1	1.7	1.3	9.9	0.6	9.1	0.1	1.2	-	-	-	-	3. Technicians and associate professionals
4. เสมียน	1.4	0.5	2.0	12.8	3.6	5.1	0.5	-	-	-	-	-	4. Clerks
5. พนักงานบริการและผู้จำหน่ายสินค้า	0.2	-	2.5	1.1	8.8	5.7	0.1	16.3	2.2	-	-	-	5. Service workers and sell goods workers
6. ผู้ปฏิบัติงานที่มีฝีมือในด้านเกษตร ปศุสัตว์ และประมง	-	0.3	0.3	0.3	-	-	-	0.2	-	-	-	-	6. Skilled agricultural forest and fishery workers
7. ช่างฝีมือ และผู้ปฏิบัติงานที่มีฝีมือ	-	0.4	-	-	-	-	-	0.6	-	-	-	-	7. Craft and associate professionals
8. ผู้ควบคุมเครื่องจักรโรงงานและเครื่องจักร และผู้ปฏิบัติงานด้านการประกอบ	-	-	-	-	-	0.7	-	0.4	-	-	-	-	8. Plant and machine controllers and assemblers
9. ผู้ประกอบอาชีพงานพื้นฐาน	0.1	-	4.5	3.3	0.4	2.2	1.1	9.1	1.8	-	-	-	9. Elementary occupations
10. คนงานซึ่งไม่ได้จำแนกไว้ในหมวดอื่น	-	-	-	-	-	-	-	-	-	-	-	-	10. Workers not classifiable by occupation

ตารางที่ 9 จำนวนผู้ทำงาน ชั่วโมงต่อสัปดาห์ โดยแยกตามอาชีพ จำนวนชั่วโมงทำงานต่อสัปดาห์ และเพศ ภาคใต้
 TABLE 9 EMPLOYED PERSONS BY OCCUPATION, HOURS WORKED PER WEEK, AVAILABILITY FOR ADDITIONAL WORK AND SEX, SOUTHERN REGION

จำนวนชั่วโมงทำงาน per week และ การว่างงาน และไม่สามารถทำงานเพิ่มขึ้น	รวม Total	ผู้จัดการ Legislators & Managers	ผู้ประกอบวิชาชีพ ด้านต่างๆ Professional	เจ้าหน้าที่เทคนิค และช่างประกอบ Technicians	เสมียน Clerks	พนักงานบริการ ผู้จำหน่ายสินค้า Service Workers	ด้านการเกษตร ป่าไม้และประมง & Fishery	ช่างฝีมือและผู้ปฏิบัติงาน งานที่เกี่ยวกับเครื่องจักร Craft & Machine associat	ผู้ควบคุมเครื่องจักร งานด้านเครื่องประกอบ Controls	ผู้ประกอบอาชีพ งานพื้นฐาน Elementary occupations	จำนวนชั่วโมง ทำงานต่อสัปดาห์		HOURS WORKED, SEX AND AVAILABILITY FOR ADDITIONAL WORK
											งานที่จำแนกไว้ ในมาตรฐาน Not classifiable	ไม่สามารถ จำแนกได้ Not available	
ชาย	2,803.0	90.8	73.0	69.8	41.7	420.3	1,252.2	391.2	192.2	298.2	0.5	MALE	
มี	65.9	0.4	-	-	-	2.2	45.3	7.1	0.6	10.3	-	Available	
ไม่มี	2,737.1	90.5	73.0	69.8	41.7	418.1	1,179.9	384.2	191.6	287.9	0.5	Not available	
สามารถทำงานเพิ่มขึ้นได้	89.3	0.4	0.6	0.9	-	3.9	56.3	13.5	3.2	10.6	-	With job not work	
มี	15.9	0.2	0.6	0.9	-	0.2	7.1	4.7	0.1	3.7	-	Available	
ไม่มี	73.4	0.2	0.6	0.9	-	3.7	49.2	8.8	3.2	6.9	-	Not available	
1-9 ชั่วโมง	55.5	-	0.1	0.4	-	1.2	45.6	0.2	0.3	7.7	-	1-9 hours	
มี	8.5	-	-	-	-	-	7.3	-	-	1.2	-	Available	
ไม่มี	47.0	-	0.1	0.4	-	1.2	38.3	0.2	0.3	6.5	-	Not available	
10-19 ชั่วโมง	246.6	2.2	1.0	0.8	0.1	3.3	222.5	3.9	1.8	11.1	-	10-19 hours	
มี	14.8	-	-	-	-	0.4	12.7	0.8	-	0.8	-	Available	
ไม่มี	231.8	2.2	1.0	0.8	0.1	2.9	209.7	3.0	1.8	10.3	-	Not available	
20-29 ชั่วโมง	391.8	1.9	2.0	1.6	1.4	11.8	335.7	19.6	10.2	7.6	-	20-29 hours	
มี	13.2	-	-	-	-	0.3	9.8	0.9	0.6	1.6	-	Available	
ไม่มี	378.6	1.9	2.0	1.6	1.4	11.5	325.9	9.3	7.0	18.0	-	Not available	
30-34 ชั่วโมง	262.3	1.8	2.3	0.8	0.2	19.4	188.3	19.8	7.8	21.6	0.5	30-34 hours	
มี	3.4	-	-	-	-	0.3	2.8	-	-	0.3	-	Available	
ไม่มี	258.9	1.8	2.3	0.8	0.2	19.1	185.5	19.8	7.8	21.3	0.5	Not available	
35-39 ชั่วโมง	350.1	17.1	27.1	12.4	10.3	55.6	150.1	29.9	16.5	31.2	-	35-39 hours	
มี	4.1	0.2	-	-	-	0.0	3.4	0.2	0.0	0.3	-	Available	
ไม่มี	346.0	16.9	27.1	12.4	10.3	55.5	146.7	29.7	16.5	30.9	-	Not available	
40-49 ชั่วโมง	1,061.5	49.3	32.2	47.7	27.4	198.5	165.1	256.9	117.6	166.9	0.0	40-49 hours	
มี	4.3	-	-	-	-	0.6	1.9	0.2	-	1.6	-	Available	
ไม่มี	1,057.2	49.3	32.2	47.7	27.4	197.9	163.2	256.7	117.6	165.3	0.0	Not available	
50 ชั่วโมงขึ้นไป	345.9	18.2	7.8	5.3	2.3	126.8	61.8	56.9	37.5	29.4	-	50 hours and over	
มี	1.7	-	-	-	-	0.4	0.3	0.2	-	0.8	-	Available	
ไม่มี	344.3	18.2	7.8	5.3	2.3	126.4	61.5	56.8	37.5	28.7	-	Not available	
หญิง	2,199.4	35.7	153.9	92.3	128.0	637.4	770.5	109.6	13.5	255.5	3.2	FEMALE	
มี	44.3	-	0.5	0.8	-	5.7	26.7	0.5	-	10.1	-	Available	
ไม่มี	2,155.1	35.7	153.4	91.5	128.0	631.6	743.8	109.1	13.5	245.3	3.2	Not available	
สามารถทำงานเพิ่มขึ้นได้	68.8	-	1.8	0.3	1.5	8.7	41.7	2.2	-	12.6	-	With job not work	
มี	8.0	-	-	-	-	0.7	3.8	0.2	-	3.3	-	Available	
ไม่มี	60.8	-	1.8	0.3	1.5	8.1	37.9	1.9	-	9.3	-	Not available	
1-9 ชั่วโมง	69.5	0.4	0.8	0.8	-	1.1	37.1	0.5	-	9.6	-	1-9 hours	
มี	7.6	-	0.5	-	-	-	5.0	-	-	2.2	-	Available	
ไม่มี	41.9	0.4	0.4	0.8	-	1.1	32.2	0.5	-	7.4	-	Not available	
10-19 ชั่วโมง	181.7	0.1	1.8	0.0	0.5	8.2	156.7	2.8	0.3	11.3	-	10-19 hours	
มี	10.9	-	-	-	-	0.7	8.6	-	-	1.6	-	Available	
ไม่มี	170.7	0.1	1.8	0.0	0.5	7.4	148.2	2.8	0.3	9.7	-	Not available	
20-29 ชั่วโมง	297.2	1.4	4.4	1.5	1.3	23.0	237.2	11.5	1.1	15.8	-	20-29 hours	
มี	9.1	-	-	-	-	1.6	6.1	0.0	-	1.4	-	Available	
ไม่มี	288.1	1.4	4.4	1.5	1.3	21.4	231.1	11.4	1.1	14.3	-	Not available	
30-34 ชั่วโมง	174.3	0.5	3.1	1.5	0.2	32.1	107.2	18.7	0.6	10.4	-	30-34 hours	
มี	3.1	-	-	-	-	1.2	1.6	0.2	-	0.1	-	Available	
ไม่มี	171.2	0.5	3.1	1.5	0.2	30.8	105.7	18.4	0.6	10.2	-	Not available	
35-39 ชั่วโมง	309.5	6.9	62.1	18.2	31.9	63.2	86.3	16.1	1.8	22.1	1.1	35-39 hours	
มี	1.0	-	-	-	-	0.4	0.3	-	-	0.3	-	Available	
ไม่มี	308.5	6.9	62.1	18.2	31.9	62.8	86.0	16.1	1.8	21.7	1.1	Not available	
40-49 ชั่วโมง	794.6	20.5	69.5	63.2	83.1	288.2	77.2	42.5	7.1	141.3	2.1	40-49 hours	
มี	3.9	-	-	-	-	0.8	1.1	-	-	1.2	-	Available	
ไม่มี	790.7	20.5	69.5	62.4	83.1	287.4	76.0	42.5	7.1	140.1	2.1	Not available	
50 ชั่วโมงขึ้นไป	324.0	5.8	10.3	7.6	9.5	213.0	27.1	15.4	2.7	32.6	-	50 hours and over	
มี	0.6	-	-	-	-	0.3	0.3	-	-	-	-	Available	
ไม่มี	323.3	5.8	10.3	7.6	9.5	212.7	26.7	15.4	2.7	32.6	-	Not available	

ไตรมาสที่ 4/2559 - Quarter 4/2016

รวมเป็นพัน, in thousand

ตารางที่ 9 จำนวนผู้จ้างงาน ชั่วโมงการทำงาน จำนวนชั่วโมงทำงานต่อสัปดาห์ การมีงานอดิเรกและการทำงานเพิ่มเติม เพศ และเขตภาคใต้ของ ภาคใต้ (ต่อ)
TABLE 9 EMPLOYED PERSONS BY OCCUPATION, HOURS WORKED PER WEEK, AVAILABILITY FOR ADDITIONAL WORK, SEX AND AREA, SOUTHERN REGION (Contd.)

จำนวนผู้จ้างงาน เพศ และ การมีงานอดิเรก และการทำงานเพิ่มเติม	เขตเทศบาลเมืองเมืองปาน											รวม	อาชีพ				HOURS WORKED, SEX AND AVAILABILITY FOR ADDITIONAL WORK TOTAL(MALE)	
	ผู้จัดการ Legislators & Managers	ผู้ประกอบวิชาชีพ ด้านต่างๆ Professional	เจ้าหน้าที่เทคนิค และช่างเทคนิค Technicians	เสมียน Clerks	พนักงานบริการ ผู้จำหน่ายสินค้า Service Workers	ด้านการเกษตร ป่าไม้และประมง Agricultural & Fishery	ช่างฝีมือและผู้ปฏิบัติงาน ช่างฝีมือช่าง Craft & associat	ผู้ควบคุมเครื่องจักร งานด้านเครื่อง Plant & Machine controls	ผู้ประกอบอาชีพ งานพื้นฐาน Elementary occupations	งานช่างฝีมือ ไม่จำแนกไว้ Not classifiable	งานช่างฝีมือ ไม่จำแนกไว้ Not classifiable							
ยอดรวม(ชาย)	44.6	37.2	42.4	22.0	219.9	190.9	157.5	88.0	99.6	0.5								
มี	0.4	-	-	-	0.8	5.6	1.9	0.2	2.1	-								
ไม่มี	44.2	37.2	42.4	22.0	219.1	185.4	155.6	87.7	97.5	0.5								
มีงานอดิเรกและไม่ทำงาน	0.4	0.4	0.9	-	1.6	8.0	4.7	1.7	3.1	-								
มี	0.2	-	-	-	0.2	1.1	1.1	0.1	0.5	-								
ไม่มี	0.2	0.4	0.9	-	1.5	6.8	3.6	1.6	2.5	-								
1-9 ชั่วโมง	-	0.1	0.0	-	1.2	3.6	0.2	0.2	1.6	-								
มี	-	-	-	-	-	0.6	-	-	-	-								
ไม่มี	-	0.1	0.0	-	1.2	3.0	0.2	0.2	1.6	-								
10-19 ชั่วโมง	0.6	0.5	0.1	0.1	2.7	23.5	1.4	0.8	2.5	-								
มี	-	-	-	-	0.2	1.6	0.8	-	0.2	-								
ไม่มี	0.6	0.5	0.1	0.1	2.5	21.9	0.6	0.8	2.3	-								
20-29 ชั่วโมง	0.5	0.4	1.6	0.8	4.1	43.6	4.2	1.5	4.0	-								
มี	-	-	-	-	0.1	0.7	-	0.2	0.2	-								
ไม่มี	0.5	0.4	1.6	0.8	4.0	42.9	4.2	1.4	3.9	-								
30-34 ชั่วโมง	1.5	2.0	0.8	0.2	9.6	35.0	9.8	3.0	7.4	0.5								
มี	-	-	-	-	0.0	0.4	-	-	0.3	-								
ไม่มี	1.5	2.0	0.8	0.2	9.5	34.7	9.8	3.0	7.0	0.5								
35-39 ชั่วโมง	6.8	12.9	7.2	5.1	23.5	24.9	11.8	8.3	8.5	-								
มี	0.2	-	-	-	0.0	0.0	-	0.0	0.1	-								
ไม่มี	6.6	12.9	7.2	5.1	23.5	24.8	11.8	8.3	8.5	-								
40-49 ชั่วโมง	28.1	18.0	28.3	14.3	108.6	35.9	104.6	52.4	61.9	0.0								
มี	-	-	-	-	-	0.9	-	-	0.7	-								
ไม่มี	28.1	18.0	28.3	14.3	108.6	35.0	104.6	52.4	61.2	0.0								
50 ชั่วโมงขึ้นไป	6.7	3.1	3.4	1.6	68.6	16.5	20.8	20.1	10.6	-								
มี	-	-	-	-	0.2	0.3	-	-	0.2	-								
ไม่มี	6.7	3.1	3.4	1.6	68.4	16.2	20.8	20.1	10.4	-								

ตารางที่ 9 จำนวนผู้จ้างงาน, จำนวนคนอาชีพ, จำนวนชั่วโมงทำงานต่อสัปดาห์, การมีสภาพเพียงอย่างเดียวหรือทำงานพิเศษ, เพศ และเขตการปกครอง, ภาคใต้ (ต่อ)
TABLE 9. EMPLOYED PERSONS BY OCCUPATION, HOURS WORKED PER WEEK, AVAILABILITY FOR ADDITIONAL WORK, SEX AND AREA, SOUTHERN REGION (Contd.)

จำนวนชั่วโมงทำงาน เพศ และ การมีสภาพเพียง อย่างเดียวหรือทำงานพิเศษ	อาชีพ Occupation											รวม Total	จำนวนชั่วโมง ทำงานต่อสัปดาห์ Hours worked per week	เพศ Sex	HOURS WORKED, SEX AND AVAILABILITY FOR ADDITIONAL WORK		
	ผู้จัดการ Legislators & Managers	ผู้ประกอบวิชาชีพ ด้านต่างๆ Professional	เจ้าพนักงานเทคนิค และช่างเทคนิค Technicians	เสมียน Clerks	พนักงานบริการ ผู้จำหน่ายสินค้า Service Workers	ด้านการเกษตร ป่าไม้และประมง Agricultural & Fishery	ช่างฝีมือและผู้ปฏิบัติงาน ช่างฝีมือช่าง Craft & assocat	ผู้ควบคุมเครื่องจักร งานด้านเครื่องจักร Plant & Machine controls	ผู้ประกอบอาชีพ งานพื้นฐาน Elementary occupations	พนักงานที่ไม่ จำแนกไว้ Unclassified	พนักงานที่ไม่ สามารถจำแนก ได้ Not classifiable						
ทั้งหมด(Total)	755.5	23.0	78.8	51.5	58.2	309.6	96.3	38.9	4.8	92.3	2.1	2.1	2.1	2.1	2.1	2.1	TOTAL(FEMALE)
มี	9.0	-	-	0.8	-	2.3	4.0	0.3	-	1.6	-	-	1.6	-	-	-	Available
ไม่มี	746.5	23.0	78.8	50.8	58.2	307.3	92.3	38.6	4.8	90.6	2.1	2.1	2.1	2.1	2.1	2.1	Not available
มีงานประจำหรือทำงานพิเศษ	14.0	-	1.1	-	0.8	3.7	5.5	1.2	-	1.7	-	-	1.7	-	-	-	With job not work
มี	1.0	-	-	-	-	0.5	0.1	0.2	-	0.2	-	-	0.2	-	-	-	Available
ไม่มี	13.0	-	1.1	-	0.8	3.2	5.4	1.0	-	1.6	-	-	1.6	-	-	-	Not available
1-9 ชั่วโมง	7.6	0.2	0.4	-	-	0.7	4.4	0.2	-	1.8	-	-	1.8	-	-	-	1-9 hours
มี	1.3	-	-	-	-	-	1.2	-	-	0.1	-	-	0.1	-	-	-	Available
ไม่มี	6.3	0.2	0.4	-	-	0.7	3.3	0.2	-	1.6	-	-	1.6	-	-	-	Not available
10-19 ชั่วโมง	22.7	0.1	0.7	0.0	-	4.1	15.1	0.9	-	1.8	-	-	1.8	-	-	-	10-19 hours
มี	2.3	-	-	-	-	0.4	1.9	-	-	-	-	-	-	-	-	-	Available
ไม่มี	20.4	0.1	0.7	0.0	-	3.7	13.1	0.9	-	1.8	-	-	1.8	-	-	-	Not available
20-29 ชั่วโมง	43.0	0.9	1.3	0.1	0.8	9.0	23.4	2.4	0.2	4.8	-	-	4.8	-	-	-	20-29 hours
มี	0.4	-	-	-	-	0.2	0.2	0.0	-	0.0	-	-	0.0	-	-	-	Available
ไม่มี	42.6	0.9	1.3	0.1	0.8	8.8	23.2	2.4	0.2	4.8	-	-	4.8	-	-	-	Not available
30-34 ชั่วโมง	45.9	0.5	1.1	0.5	0.2	14.4	18.4	6.7	-	4.1	-	-	4.1	-	-	-	30-34 hours
มี	0.6	-	-	-	-	0.2	0.3	-	-	0.1	-	-	0.1	-	-	-	Available
ไม่มี	45.3	0.5	1.1	0.5	0.2	14.2	18.1	6.7	-	4.0	-	-	4.0	-	-	-	Not available
35-39 ชั่วโมง	106.4	4.7	28.4	8.3	11.8	28.2	11.0	3.1	0.6	9.2	1.1	1.1	9.2	1.1	1.1	1.1	35-39 hours
มี	0.6	-	-	-	-	0.4	0.2	-	-	-	-	-	-	-	-	-	Available
ไม่มี	105.8	4.7	28.4	8.3	11.8	27.7	10.9	3.1	0.6	9.2	1.1	1.1	9.2	1.1	1.1	1.1	Not available
40-49 ชั่วโมง	369.7	13.4	39.4	38.6	39.1	152.9	13.2	15.9	3.0	53.1	1.0	1.0	53.1	1.0	1.0	1.0	40-49 hours
มี	2.5	-	-	0.8	-	0.4	0.2	-	-	1.2	-	-	1.2	-	-	-	Available
ไม่มี	367.2	13.4	39.4	37.9	39.1	152.5	13.0	15.9	3.0	51.9	1.0	1.0	51.9	1.0	1.0	1.0	Not available
50 ชั่วโมงขึ้นไป	146.2	3.1	6.5	4.0	5.4	96.7	5.4	8.5	1.0	15.8	-	-	15.8	-	-	-	50 hours and over
มี	0.3	-	-	-	-	0.3	-	-	-	-	-	-	-	-	-	-	Available
ไม่มี	145.9	3.1	6.5	4.0	5.4	96.5	5.4	8.5	1.0	15.8	-	-	15.8	-	-	-	Not available

ตารางที่ 9 จำนวนผู้จ้างทำ งานตามอาชีพ จำนวนชั่วโมงทำงานต่อสัปดาห์ การมีเวลาเหลือต่อสัปดาห์การทำงานเพิ่มขึ้น นพ และเขตการปกครอง ภาคใต้ (ต่อ)

ไตรมาสที่ 4/2559 : Quarter 4/2016

เมืองหนิงหนิง NON-MUNICIPAL AREA

อาชีพ Occupation

หน่วยเป็นพัน : In Thousands

จำนวนชั่วโมงทำงาน นพ และ การมีเวลาเหลือ ต่อสัปดาห์การทำงานเพิ่มขึ้น	รวม	ผู้จัดการ ผู้บริหาร Legislators & Managers	ผู้ประกอบอาชีพ ด้านต่าง ๆ Professional	เจ้าหน้าที่เทคนิค และช่างประกอบ วิชาชีพ Technicians	เสมียน Clerks	ผู้จำหน่ายสินค้า Service Workers	พนักงานบริการ ด้านบริการ Service Workers	อาชีพ Occupation	ช่างฝีมือและผู้ปฏิบัติ งานที่เกี่ยวข้อง Craft & associat	ผู้ควบคุมเครื่องจักร งานด้านการประกอบ Plant & Machine controls	ผู้ประกอบอาชีพ งานพื้นฐาน Elementary occupations	คนงานซึ่งมี ได้งานทำ ในภาคอื่น Not classifiable	HOURS WORKED, SEX AND AVAILABILITY FOR ADDITIONAL WORK	TOTAL(MALE)
ยอดรวม(ชาย)	1,900.6	46.3	35.9	27.5	19.7	200.4	1,034.2	233.7	104.3	198.6	-	-	-	-
มี	54.9	-	-	-	-	1.5	39.8	5.2	0.4	8.2	-	-	Available	-
ไม่มี	1,845.7	46.3	35.9	27.5	19.7	199.0	994.5	228.6	103.9	190.5	-	-	Not available	-
มีงานประจำแต่ไม่ได้ทำงาน	68.7	-	0.3	-	-	2.3	48.3	8.8	1.6	7.5	-	-	With job not work	-
มี	12.7	-	-	-	-	-	6.0	3.6	-	3.1	-	-	Available	-
ไม่มี	55.9	-	0.3	-	-	2.3	42.3	5.2	1.6	4.4	-	-	Not available	-
1-9 ชั่วโมง	48.5	-	-	0.4	-	-	41.9	-	0.1	6.1	-	-	1-9 hours	-
มี	7.9	-	-	-	-	-	6.7	-	-	1.2	-	-	Available	-
ไม่มี	40.7	-	-	0.4	-	-	35.3	-	0.1	4.9	-	-	Not available	-
10-19 ชั่วโมง	214.3	1.5	0.6	0.7	-	0.6	199.0	2.5	1.0	8.6	-	-	10-19 hours	-
มี	12.0	-	-	-	-	0.2	11.2	-	-	0.6	-	-	Available	-
ไม่มี	202.3	1.5	0.6	0.7	-	0.3	187.8	2.5	1.0	8.0	-	-	Not available	-
20-29 ชั่วโมง	331.0	1.5	1.6	-	0.7	7.7	292.1	6.0	6.1	15.5	-	-	20-29 hours	-
มี	12.0	-	-	-	-	0.2	9.1	0.9	0.4	1.4	-	-	Available	-
ไม่มี	319.0	1.5	1.6	-	0.7	7.5	283.0	5.1	5.7	14.1	-	-	Not available	-
30-34 ชั่วโมง	192.7	0.3	0.3	-	-	9.9	153.2	10.0	4.8	14.3	-	-	30-34 hours	-
มี	2.7	-	-	-	-	0.3	2.4	-	-	-	-	-	Available	-
ไม่มี	190.0	0.3	0.3	-	-	9.6	150.8	10.0	4.8	14.3	-	-	Not available	-
35-39 ชั่วโมง	241.1	10.3	14.3	5.2	5.2	32.1	125.2	18.1	8.2	22.7	-	-	35-39 hours	-
มี	3.8	-	-	-	-	-	3.4	0.2	-	0.2	-	-	Available	-
ไม่มี	237.3	10.3	14.3	5.2	5.2	32.1	121.8	17.9	8.2	22.5	-	-	Not available	-
40-49 ชั่วโมง	609.5	21.2	14.2	19.4	13.1	89.9	129.2	152.3	65.2	105.0	-	-	40-49 hours	-
มี	2.8	-	-	-	-	0.6	1.0	0.2	-	1.0	-	-	Available	-
ไม่มี	606.8	21.2	14.2	19.4	13.1	89.3	128.2	152.1	65.2	104.1	-	-	Not available	-
50 ชั่วโมงขึ้นไป	194.7	11.5	4.7	1.9	0.8	58.2	45.3	36.2	17.4	18.9	-	-	50 hours and over	-
มี	1.0	-	-	-	-	0.2	-	0.2	-	0.6	-	-	Available	-
ไม่มี	193.7	11.5	4.7	1.9	0.8	58.0	45.3	36.0	17.4	18.2	-	-	Not available	-

ตารางที่ 9 จำนวนผู้มีงานทำ จำแนกตามอาชีพ จำนวนชั่วโมงทำงานต่อสัปดาห์ การมีเวลาเหลือต่อสัปดาห์ตามพื้นที่ พืช และเขตการปกครอง ภาคใต้ (ต่อ)

TABLE 9 EMPLOYED PERSONS BY OCCUPATION, HOURS WORKED PER WEEK, AVAILABILITY FOR ADDITIONAL WORK, SEX AND AREA, SOUTHERN REGION (Contd.)

จำนวนชั่วโมงทำงาน พืช และ การมีเวลาเหลือต่อ สัปดาห์ตามพื้นที่	รวม	อาชีพ Occupation										ผู้ประกอบอาชีพ งานพื้นฐาน Elementary occupations	คนงานซึ่งมี ได้จำแนกไว้ ในหมวดอื่น Not classifiable	TOTAL(FEMALE)	HOURS WORKED, SEX AND AVAILABILITY FOR ADDITIONAL WORK			
		ผู้จัดการ Legislators & Managers	ผู้ประกอบวิชาชีพ ด้านต่างๆ Professional	เจ้าหน้าที่เทคนิค และช่างประกอบ วิชาชีพ Technicians	เสมียน Clerks	ผู้จำหน่ายสินค้า Service Workers	ด้านเกษตร ป่าไม้และประมง Agricultural & Fishery	ช่างฝีมือและผู้ปฏิบัติ งานที่เกี่ยวข้อง Craft & associat	ผู้ควบคุมเครื่องจักร งานด้านการประกอบ Plant & Machine controls	ผู้ประกอบอาชีพ งานพื้นฐาน Elementary occupations	คนงานซึ่งมี ได้จำแนกไว้ ในหมวดอื่น Not classifiable							
ยอดรวม(หญิง)	1,443.9	12.7	75.1	40.8	69.9	327.7	674.2	70.7	8.7	163.2	1.1	1.1	1.1	1.1	1.1	1.1	1.1	
มี	35.3	-	0.5	-	-	3.4	22.7	0.2	-	8.5	-	-	-	-	-	-	-	Available
ไม่มี	1,408.6	12.7	74.6	40.8	69.9	324.3	651.5	70.5	8.7	154.7	1.1	1.1	1.1	1.1	1.1	1.1	1.1	Not available
มีงานประจำซึ่งไม่ได้ทำงาน	54.7	-	0.7	0.3	0.7	5.1	36.3	1.0	-	10.9	-	-	-	-	-	-	-	With job not work
มี	7.0	-	-	-	-	0.2	3.8	-	-	3.1	-	-	-	-	-	-	-	Available
ไม่มี	47.7	-	0.7	0.3	0.7	4.9	32.5	1.0	-	7.8	-	-	-	-	-	-	-	Not available
1-9 ชั่วโมง	41.9	0.2	0.5	-	-	0.4	32.7	0.3	-	7.8	-	-	-	-	-	-	-	1-9 hours
มี	6.3	-	0.5	-	-	-	3.8	-	-	2.0	-	-	-	-	-	-	-	Available
ไม่มี	35.6	0.2	-	-	-	0.4	28.9	0.3	-	5.8	-	-	-	-	-	-	-	Not available
10-19 ชั่วโมง	159.0	-	1.1	-	0.5	4.0	141.7	1.9	0.3	9.6	-	-	-	-	-	-	-	10-19 hours
มี	8.6	-	-	-	-	0.4	6.7	-	-	1.6	-	-	-	-	-	-	-	Available
ไม่มี	150.3	-	1.1	-	0.5	3.7	135.0	1.9	0.3	7.9	-	-	-	-	-	-	-	Not available
20-29 ชั่วโมง	254.2	0.4	3.1	1.4	0.5	14.0	213.8	9.1	0.9	10.9	-	-	-	-	-	-	-	20-29 hours
มี	8.7	-	-	-	-	1.4	5.9	-	-	1.4	-	-	-	-	-	-	-	Available
ไม่มี	245.5	0.4	3.1	1.4	0.5	12.6	207.9	9.1	0.9	9.6	-	-	-	-	-	-	-	Not available
30-34 ชั่วโมง	128.4	-	2.0	1.0	-	17.7	88.8	12.0	0.6	6.2	-	-	-	-	-	-	-	30-34 hours
มี	2.5	-	-	-	-	1.0	1.2	0.2	-	-	-	-	-	-	-	-	-	Available
ไม่มี	125.9	-	2.0	1.0	-	16.7	87.6	11.8	0.6	6.2	-	-	-	-	-	-	-	Not available
35-39 ชั่วโมง	203.1	2.2	33.7	9.9	20.1	35.0	75.2	12.9	1.2	12.9	-	-	-	-	-	-	-	35-39 hours
มี	0.4	-	-	-	-	-	0.1	-	-	0.3	-	-	-	-	-	-	-	Available
ไม่มี	202.6	2.2	33.7	9.9	20.1	35.0	75.1	12.9	1.2	12.5	-	-	-	-	-	-	-	Not available
40-49 ชั่วโมง	424.9	7.1	30.1	24.5	44.0	135.3	64.0	26.6	4.0	86.2	1.1	1.1	1.1	1.1	1.1	1.1	1.1	40-49 hours
มี	1.4	-	-	-	-	0.5	0.9	-	-	-	-	-	-	-	-	-	-	Available
ไม่มี	423.5	7.1	30.1	24.5	44.0	134.9	63.1	26.6	4.0	86.2	1.1	1.1	1.1	1.1	1.1	1.1	1.1	Not available
50 ชั่วโมงขึ้นไป	177.7	2.7	3.9	3.7	4.1	116.2	21.7	7.0	1.7	16.8	-	-	-	-	-	-	-	50 hours and over
มี	0.3	-	-	-	-	-	0.3	-	-	-	-	-	-	-	-	-	-	Available
ไม่มี	177.4	2.7	3.9	3.7	4.1	116.2	21.4	7.0	1.7	16.8	-	-	-	-	-	-	-	Not available

หน่วยเป็นพัน : in Thousands

ไตรมาสที่ 4/2559 : Quarter 4/2016

เขตเทศบาล NOM-MUNICIPAL AREA

ตารางที่ 10 จำนวนผู้จ้างงานตามอุตสาหกรรม จำนวนชั่วโมงทำงานต่อสัปดาห์ กรณีเฉพาะของแหล่งการทำงานเพิ่มขึ้น ภาคใต้

TABLE 10 EMPLOYED PERSONS BY INDUSTRY, HOURS WORKED PER WEEK, AVAILABILITY FOR ADDITIONAL WORK, SOUTHERN REGION

ไตรมาสที่ 4/2519 - Quarter 4/2016

หน่วยนับเป็น : In Thousands

จำนวนผู้จ้างงาน และ กรณีทำงานพิเศษ และชั่วโมงทำงานเพิ่มขึ้น	อุตสาหกรรม Industry											รวม Total	HOURS WORKED, AND AVAILABILITY FOR ADDITIONAL WORK
	เกษตรกรรม การปลูก และ การปศุสัตว์ Agriculture	การทำ เหมืองแร่ และ เหมืองหิน Mining	การผลิต Manufacturing	ไฟฟ้า ก๊าซ และ น้ำร้อน Electricity	น้ำประปา และ น้ำเสีย Water supply and sewage	การก่อสร้าง Construction	การขนส่ง และ การเก็บของ Transport, storage and trading	การพาหนะ และ การขนส่ง Transportation	ที่พักแรม และ บริการ Accommodation and food service	ข้อมูลข่าวสาร และ การสื่อสาร Information and communication	การเงิน และ การประกันภัย Financial and intermediation		
บุคลากร	5,002.4	2,115.0	377.7	14.7	7.8	288.4	874.0	107.6	427.8	12.9	46.3	46.3	46.3
หญิง	1,102	79.1	1.8	0.3	-	10.6	7.0	0.6	4.7	-	-	-	Available
ชาย	4,892.2	2,035.9	375.9	14.4	7.8	277.8	867.0	107.0	423.0	12.9	46.3	46.3	Not available
จำนวนผู้จ้างงานพิเศษ	158.1	103.8	5.2	-	-	21.1	7.0	1.2	9.2	-	-	0.7	With job not work
หญิง	23.9	11.2	1.0	-	-	7.8	1.0	0.2	0.2	-	-	-	Available
ชาย	134.2	92.6	4.3	-	-	13.3	6.0	1.1	9.1	-	-	0.7	Not available
1-9 ชั่วโมง	105.0	99.3	0.7	0.3	-	-	1.3	0.2	0.5	-	-	-	1-9 hours
หญิง	16.1	15.3	-	0.3	-	-	-	-	-	-	-	-	Available
ชาย	89.0	84.0	0.7	-	-	1.3	1.3	0.2	0.5	-	-	-	Not available
10-19 ชั่วโมง	428.3	395.0	5.1	-	-	5.0	8.1	1.0	5.6	-	-	-	10-19 hours
หญิง	25.7	23.5	0.2	-	-	0.6	0.9	-	0.9	-	-	-	Available
ชาย	402.5	371.6	4.9	-	-	4.4	7.5	1.0	4.7	-	-	-	Not available
20-29 ชั่วโมง	688.9	587.6	18.1	-	1.4	8.0	25.6	4.8	17.3	0.4	1.1	1.1	20-29 hours
หญิง	22.3	17.0	0.4	-	-	0.6	2.2	0.5	1.3	-	-	-	Available
ชาย	666.6	570.6	17.7	-	1.4	7.4	23.4	4.3	16.0	0.4	1.1	1.1	Not available
30-34 ชั่วโมง	456.6	308.1	31.8	0.4	-	11.3	37.4	3.1	25.3	0.0	0.3	0.3	30-34 hours
หญิง	6.6	4.4	0.2	-	-	-	0.7	-	0.9	-	-	-	Available
ชาย	450.1	303.7	31.5	0.4	-	11.3	36.7	3.1	24.4	0.0	0.3	0.3	Not available
35-39 ชั่วโมง	659.6	285.2	33.8	7.6	2.2	12.6	67.7	6.9	42.1	1.3	10.1	10.1	35-39 hours
หญิง	5.2	4.0	-	-	-	0.2	0.4	-	0.4	-	-	-	Available
ชาย	654.4	241.3	33.8	7.6	2.2	12.4	67.4	6.9	41.7	1.3	10.1	10.1	Not available
40-49 ชั่วโมง	1,856.1	280.8	239.9	6.4	3.5	20.15	446.0	63.4	235.3	8.1	30.1	30.1	40-49 hours
หญิง	8.2	3.2	-	-	-	1.2	1.5	-	0.5	-	-	-	Available
ชาย	1,847.9	277.6	239.9	6.4	3.5	20.03	444.5	63.4	234.8	8.1	30.1	30.1	Not available
50 ชั่วโมงขึ้นไป	669.9	95.2	43.2	0.1	0.7	2.90	280.9	27.0	92.4	3.1	3.2	3.2	50 hours and over
หญิง	2.3	0.6	-	-	-	0.2	0.7	-	0.6	-	-	-	Available
ชาย	667.6	94.5	43.2	0.1	0.7	2.88	280.3	27.0	91.7	3.1	3.2	3.2	Not available

ตารางที่ 10 จำนวนผู้จ้างทำ งานนอกเวลาตาม จำนวนชั่วโมงทำงานต่อสัปดาห์ การมีงานเหลือและว่างทำงานเพิ่มขึ้น ภาคใต้ (ต่อ)

TABLE 10 EMPLOYED PERSONS BY INDUSTRY, HOURS WORKED PER WEEK, AVAILABILITY FOR ADDITIONAL WORK, SOUTHERN REGION (Contd.)

หน่วยนับเป็น: in Thousands

จำนวนผู้จ้างงาน และ การมีงานเหลือว่างงานเพิ่มขึ้น	อุตสาหกรรม (ต่อ) Industry (Contd.)										รวม	HOURS WORKED, AND AVAILABILITY FOR ADDITIONAL WORK					
	กิจกรรมอสังหาริมทรัพย์ Real estate activities	กิจกรรมทางวิชาชีพ Professional, scientific, technical, service activities	การบริหารงานราชการและสนับสนุนกิจกรรมบริการสาธารณะ Administrative and support service activities	การบริหารราชการ Public administration defence	การศึกษา Education	สุขภาพและการบริการสังคม Health and social work	ศิลปะ การบันเทิง และนันทนาการ Art, entertainment	บริการอื่น ๆ Other service	กิจกรรมในครัวเรือน Household activities	กิจกรรมนอกอาณาเขต Extraterritorial			ไม่ทราบ Unknown				
ยอดรวม	11.8	22.6	81.1	204.0	183.6	84.9	14.9	101.9	12.7	-	1.8	14.9	101.9	12.7	-	1.8	TOTAL
มี	-	-	0.8	0.2	0.6	0.3	1.1	2.9	0.3	-	-	0.6	1.1	2.9	0.3	-	Available
ไม่มี	11.8	22.6	80.3	203.9	183.0	84.6	13.8	99.1	12.4	-	-	1.1	13.8	12.4	-	-	Not available
จำนวนชั่วโมงทำงานเพิ่มขึ้น	0.4	0.2	0.7	1.3	1.5	0.2	0.6	4.1	0.2	-	-	0.6	4.1	0.2	-	-	With job not work
มี	-	-	-	-	-	-	-	2.8	-	-	-	-	2.8	-	-	-	Available
ไม่มี	0.4	0.2	0.7	1.3	1.5	0.2	0.6	1.3	0.2	-	-	0.6	1.3	0.2	-	-	Not available
1-9 ชั่วโมง	1.2	-	-	-	0.9	-	-	-	-	-	-	-	-	-	-	-	1-9 hours
มี	-	-	-	-	0.5	-	-	-	-	-	-	-	-	-	-	-	Available
ไม่มี	1.2	-	-	-	0.5	-	-	-	-	-	-	-	-	-	-	-	Not available
10-19 ชั่วโมง	1.2	-	-	1.3	2.7	0.7	0.1	1.9	-	-	-	0.1	1.9	-	-	-	10-19 hours
มี	-	-	-	-	-	-	-	-	-	-	-	-	-	-	-	-	Available
ไม่มี	1.2	-	-	1.3	2.7	0.7	0.1	1.9	-	-	-	0.1	1.9	-	-	-	Not available
20-29 ชั่วโมง	1.4	0.7	3.8	2.1	4.6	2.4	2.7	5.4	1.3	-	-	2.7	5.4	1.3	-	-	20-29 hours
มี	-	-	0.1	-	-	-	-	-	-	-	-	-	-	-	-	-	Available
ไม่มี	1.4	0.7	3.7	2.1	4.6	2.4	2.7	5.4	1.0	-	-	2.7	5.4	1.0	-	-	Not available
30-34 ชั่วโมง	0.1	0.7	1.9	0.7	6.5	1.1	0.8	5.5	0.4	-	-	0.8	5.5	0.4	-	-	30-34 hours
มี	-	-	0.2	-	0.1	-	-	0.1	-	-	-	-	0.1	-	-	-	Available
ไม่มี	0.1	0.7	1.8	0.7	6.4	1.1	0.8	5.5	0.4	-	-	0.8	5.5	0.4	-	-	Not available
35-39 ชั่วโมง	0.8	4.7	2.8	106.3	79.8	22.4	3.0	9.2	1.0	-	-	3.0	9.2	1.0	-	-	35-39 hours
มี	-	-	0.0	0.2	-	-	-	-	-	-	-	-	-	-	-	-	Available
ไม่มี	0.8	4.7	2.8	106.1	79.8	22.4	3.0	9.2	1.0	-	-	3.0	9.2	1.0	-	-	Not available
40-49 ชั่วโมง	5.7	15.0	49.7	79.7	81.8	43.8	6.4	45.1	6.4	-	-	6.4	45.1	6.4	-	-	40-49 hours
มี	-	-	0.3	-	-	0.3	1.1	1.1	-	-	-	1.1	1.1	-	-	-	Available
ไม่มี	5.7	15.0	49.3	79.7	81.8	43.5	5.3	45.1	6.4	-	-	5.3	45.1	6.4	-	-	Not available
50 ชั่วโมงขึ้นไป	1.1	1.3	21.8	12.7	5.7	14.3	1.3	30.2	3.5	-	-	1.3	30.2	3.5	-	-	50 hours and over
มี	-	-	0.2	-	-	-	-	-	-	-	-	-	-	-	-	-	Available
ไม่มี	1.1	1.3	21.6	12.7	5.7	14.3	1.3	30.2	3.5	-	-	1.3	30.2	3.5	-	-	Not available

តារាង 10 មនុស្សដែលបានប្រើប្រាស់ម៉ាស៊ីនក្នុងមួយម៉ោងក្នុងមួយសប្តាហ៍ក្នុងតំបន់អាស៊ីអាគ្នេយ៍ តាមឧស្សាហកម្ម និងភេទ

ឧស្សាហកម្ម Sector	ស្រុក Province	មនុស្សដែលបានប្រើប្រាស់ម៉ាស៊ីនក្នុងមួយម៉ោងក្នុងមួយសប្តាហ៍ Persons using machinery per hour per week										សរុប Total	ម៉ោងដែលបានប្រើប្រាស់ Hours worked	ភេទ Sex	ការប្រើប្រាស់ម៉ាស៊ីនក្នុងមួយម៉ោងក្នុងមួយសប្តាហ៍ Additional work		
		កសិកម្ម Agriculture	ឃាបដី Mining	រចនាសម្ព័ន្ធ Manufacturing	ថាមពល Electricity	ទឹកស្អាត Water supply	សេវាស្រូវ Sewerage/waste	សាងសង់ Construction	ឧស្សាហកម្ម Industry	សេវាដឹកជញ្ជូន Transportation and storage	សេវាភ្នាក់ងារ Accommodation and food service					ព័ត៌មាន Information and communication	ហិរញ្ញវត្ថុ Financial
	កម្ពុជា Cambodia	290,30	1,749	10,6	5,3	264,8	439,4	89,2	149,2	8,9	172						
កសិកម្ម Agriculture	ប៉ៃលិន Pailin	65,9	47,6	-	1,2	9,1	3,7	0,6	1,4	-	-	-	-	-	-	-	Available
	កែវ Kae	273,71	1,253,3	10,4	5,3	255,7	435,7	88,7	147,8	8,9	172	-	-	-	-	-	Not available
	កែវ Kae	893,3	390,0	0,8	1,4	1,7	2,8	1,2	2,6	-	-	-	-	-	-	-	With job not work
	កែវ Kae	15,9	7,4	0,6	-	6,4	0,5	0,1	-	-	-	-	-	-	-	-	Available
	កែវ Kae	55,4	27,4	0,8	-	11,4	0,8	1,1	2,6	-	-	-	-	-	-	-	Not available
	កែវ Kae	55,5	52,7	0,2	-	0,8	-	-	-	-	-	-	-	-	-	-	1-9 hours Available
	កែវ Kae	8,5	8,2	-	-	-	-	-	-	-	-	-	-	-	-	-	Available
	កែវ Kae	47,0	44,5	0,2	-	-	-	-	-	-	-	-	-	-	-	-	Not available
	កែវ Kae	246,6	229,8	-	2,1	4,0	3,4	1,0	1,4	-	-	-	-	-	-	-	10-19 hours Available
	កែវ Kae	14,8	13,6	0,2	-	0,6	0,0	-	0,4	-	-	-	-	-	-	-	Available
ឧស្សាហកម្ម Manufacturing	កែវ Kae	331,8	216,2	-	1,9	7,2	10,8	4,5	3,9	0,2	0,9	-	-	-	-	-	Not available
	កែវ Kae	343,8	343,8	-	6,6	10,8	10,8	4,5	3,9	0,2	0,9	-	-	-	-	-	Not available
	កែវ Kae	132	9,8	-	0,4	0,6	1,7	0,5	0,1	-	-	-	-	-	-	-	Available
	កែវ Kae	378,6	394,0	6,2	-	6,6	9,1	4,0	3,8	0,2	0,9	-	-	-	-	-	Not available
	កែវ Kae	282,3	198,9	0,7	11,9	20,1	3,1	7,3	20,1	0,0	0,1	-	-	-	-	-	30-34 hours Available
	កែវ Kae	196,1	186,1	0,7	11,9	20,1	3,1	7,3	20,1	0,0	0,1	-	-	-	-	-	Not available
	កែវ Kae	289,9	186,1	0,7	11,9	20,1	3,1	7,3	20,1	0,0	0,1	-	-	-	-	-	Not available
	កែវ Kae	350,1	155,3	-	12,6	11,7	37,9	4,9	12,8	1,2	3,0	-	-	-	-	-	35-39 hours Available
	កែវ Kae	41	3,5	-	-	0,2	0,2	-	-	-	-	-	-	-	-	-	Available
	កែវ Kae	346,0	151,8	-	12,6	4,5	3,7	4,9	11,4	3,0	3,7	-	-	-	-	-	Not available
សេវាដឹកជញ្ជូន Transportation and storage	កែវ Kae	1,061,5	194,7	5,2	2,0	185,0	241,2	48,0	90,3	5,2	12,1	-	-	-	-	-	40-49 hours Available
	កែវ Kae	4,3	2,1	-	-	1,2	0,7	-	-	-	-	-	-	-	-	-	Available
	កែវ Kae	1,057,2	192,6	5,2	2,0	183,8	240,6	48,0	90,3	5,2	12,1	-	-	-	-	-	Not available
	កែវ Kae	345,9	66,7	3,7	19,3	28,0	132,2	26,6	30,8	2,3	1,2	-	-	-	-	-	50 hours and over Available
	កែវ Kae	17	0,3	-	-	0,2	-	0,4	-	0,6	-	-	-	-	-	-	Available
	កែវ Kae	344,3	66,6	3,7	19,3	27,8	121,8	26,6	30,2	2,3	1,2	-	-	-	-	-	Not available
	កែវ Kae	2,199,4	814,0	1,6	2,5	23,6	434,6	18,4	278,5	4,0	28,1	-	-	-	-	-	TOTAL (FEMALE)
	កែវ Kae	44,3	31,5	-	0,6	1,5	3,3	-	-	-	-	-	-	-	-	-	Available
	កែវ Kae	2,155,1	782,5	1,6	2,5	22,1	431,3	18,4	275,2	4,0	28,1	-	-	-	-	-	Not available
	សេវាភ្នាក់ងារ Accommodation and food service	កែវ Kae	688	44,8	-	3,8	3,4	4,2	-	6,6	-	0,7	-	-	-	-	-
កែវ Kae		80	3,8	-	-	1,5	0,5	-	0,2	-	-	-	-	-	-	-	Available
កែវ Kae		46,9	4,4	-	-	1,9	0,6	-	6,5	-	0,7	-	-	-	-	-	Not available
កែវ Kae		49,5	46,6	0,5	-	0,2	-	-	6,5	-	0,7	-	-	-	-	-	1-9 hours Available
កែវ Kae		7,6	7,1	-	-	-	-	-	6,1	-	-	-	-	-	-	-	Available
កែវ Kae		41,9	39,5	-	0,5	-	-	-	0,2	-	-	-	-	-	-	-	Not available
កែវ Kae		181,7	165,3	-	3,0	1,0	4,6	-	4,3	-	-	-	-	-	-	-	10-19 hours Available
កែវ Kae		10,9	9,9	-	-	-	-	-	0,5	-	-	-	-	-	-	-	Available
កែវ Kae		170,7	155,4	-	3,0	1,0	4,2	-	3,7	-	-	-	-	-	-	-	Not available
កែវ Kae		297,2	243,8	0,4	11,5	0,8	14,8	0,3	13,4	0,2	0,2	-	-	-	-	-	20-29 hours Available
ព័ត៌មាន Information and communication	កែវ Kae	288,1	256,6	0,4	11,5	0,8	14,3	0,3	12,3	0,2	0,2	-	-	-	-	-	Not available
	កែវ Kae	174,3	109,2	-	19,9	0,0	17,3	-	18,1	-	0,2	-	-	-	-	-	30-34 hours Available
	កែវ Kae	17,2	17,2	-	-	0,0	16,7	-	16,7	-	-	-	-	-	-	-	Not available
	កែវ Kae	107,6	107,6	-	18,6	-	14,7	-	17,5	-	0,2	-	-	-	-	-	Not available
	កែវ Kae	309,5	89,9	-	21,2	0,9	29,8	2,0	29,3	0,1	7,1	-	-	-	-	-	35-39 hours Available
	កែវ Kae	1,0	0,5	-	-	0,1	-	-	0,4	-	-	-	-	-	-	-	Available
	កែវ Kae	308,5	89,5	-	21,2	0,9	29,7	2,0	28,9	0,1	7,1	-	-	-	-	-	Not available
	កែវ Kae	794,6	86,1	1,2	1,91	16,5	204,8	15,5	145,0	2,9	18,0	-	-	-	-	-	40-49 hours Available
	កែវ Kae	3,9	1,1	-	-	-	0,9	-	0,5	-	-	-	-	-	-	-	Available
	កែវ Kae	790,7	85,0	1,2	1,91	16,5	203,9	15,5	144,6	2,9	18,0	-	-	-	-	-	Not available
សេវាភ្នាក់ងារ Accommodation and food service	កែវ Kae	3240	28,5	-	240	1,0	158,7	0,4	61,5	0,8	2,0	-	-	-	-	-	50 hours and over Available
	កែវ Kae	0,6	0,3	-	-	-	0,3	-	-	-	-	-	-	-	-	-	Available
	កែវ Kae	28,1	28,1	-	240	1,0	158,4	0,4	61,5	0,8	2,0	-	-	-	-	-	Not available

ឯកតា: ពាន់នាក់ (in thousands)

ตารางที่ 10 จำนวนผู้จ้างทำ งานตามอุตสาหกรรม จำนวนชั่วโมงทำงานต่อสัปดาห์ การมีงานหรือพอต่อการทำงานเพิ่มขึ้น เขต และเขตภาคกลาง ภาคใต้ (ต่อ)
TABLE 10 EMPLOYED PERSONS BY INDUSTRY, HOURS WORKED PER WEEK, AVAILABILITY FOR ADDITIONAL WORK, SEX AND AREA, SOUTHERN REGION (Contd.)

จำนวนชั่วโมงทำงาน เพศ และ การมีงานหรือพอ ต่อการทำงานเพิ่มขึ้น	เขตภาคกลาง											รวม	จำนวนชั่วโมงทำงาน เพศ และ การมีงานหรือพอ ต่อการทำงานเพิ่มขึ้น	HOURS WORKED, SEX AND AVAILABILITY FOR ADDITIONAL WORK				
	อุตสาหกรรม														TOTAL (MALE)			
	การปลูก และการป้อน อาหาร	การขุด เหมืองแร่ และหิน	การผลิต การแปรรูป	ไฟฟ้า ก๊าซ ไอน้ำ	การจำหน่าย น้ำประปา และน้ำเสีย	การก่อสร้าง	การขนส่ง การขนส่ง การขนส่ง	การขนส่ง การขนส่ง การขนส่ง	ที่พักและ บริการอาหาร	ข้อมูลข่าวสาร และการสื่อสาร	กิจกรรมการ บริการ					การบริการ การบริการ		
Agriculture	Mining	Manufacturing	Electricity	Water supply	Construction	Transport, storage	Transport, storage	Accommodation	Information and communication	Intermediation	Financial	10-19 hours	20-29 hours	30-34 hours	35-39 hours	40-49 hours	50 hours and over	
902.4	201.7	5.3	72.0	3.6	1.1	94.2	217.9	46.7	87.2	7.1	10.2	10.2	7.1	10.2	10.2	10.2	7.1	10.2
11.0	6.0	-	0.6	-	-	2.1	1.1	0.2	0.3	-	-	-	-	-	-	-	-	-
891.5	195.6	5.3	71.4	3.6	1.1	92.1	216.9	46.5	86.9	7.1	10.2	10.2	7.1	10.2	10.2	7.1	10.2	10.2
20.7	9.6	0.8	0.7	-	-	4.6	1.0	1.1	1.5	-	-	-	-	-	-	-	-	-
3.2	1.4	-	0.4	-	-	0.9	0.5	0.1	0.1	-	-	-	-	-	-	-	-	-
17.5	8.2	0.8	0.3	-	-	3.7	0.5	1.0	1.5	-	-	-	-	-	-	-	-	-
7.0	5.3	-	0.2	-	-	-	0.4	-	0.3	-	-	-	-	-	-	-	-	-
0.6	0.6	-	-	-	-	-	-	-	-	-	-	-	-	-	-	-	-	-
6.4	4.7	-	0.2	-	-	-	0.4	-	0.3	-	-	-	-	-	-	-	-	-
32.3	25.1	-	0.7	-	-	0.9	1.2	0.9	1.1	-	-	-	-	-	-	-	-	-
2.8	1.8	-	0.2	-	-	0.6	0.0	0.0	0.1	-	-	-	-	-	-	-	-	-
29.5	23.3	-	0.5	-	-	0.3	1.2	0.9	1.0	-	-	-	-	-	-	-	-	-
60.7	44.0	-	3.3	-	0.0	2.0	4.0	1.4	1.4	0.2	0.9	0.9	0.2	0.9	0.9	0.2	0.9	0.9
1.1	0.7	-	-	-	-	-	0.1	0.1	0.1	-	-	-	-	-	-	-	-	-
59.6	43.3	-	3.3	-	0.0	2.0	3.8	1.3	1.2	0.2	0.9	0.9	0.2	0.9	0.9	0.2	0.9	0.9
69.6	37.1	-	4.1	-	-	6.7	11.5	1.7	3.7	0.0	0.1	0.1	0.0	0.1	0.1	0.0	0.1	0.1
0.7	0.4	-	-	-	-	-	0.1	0.1	0.0	-	-	-	-	-	-	-	-	-
68.9	36.8	-	4.1	-	-	6.7	11.4	1.7	3.7	0.0	0.1	0.1	0.0	0.1	0.1	0.0	0.1	0.1
109.0	25.5	-	4.1	2.0	0.6	2.9	16.6	2.8	6.1	0.7	1.8	1.8	0.7	1.8	1.8	0.7	1.8	1.8
0.3	0.1	-	-	-	-	-	0.0	-	-	-	-	-	-	-	-	-	-	-
108.7	25.4	-	4.1	2.0	0.6	2.9	16.6	2.8	6.1	0.7	1.8	1.8	0.7	1.8	1.8	0.7	1.8	1.8
452.0	36.9	2.7	50.2	1.5	0.4	69.1	127.7	23.7	54.4	4.6	6.7	6.7	4.6	6.7	6.7	4.6	6.7	6.7
1.5	0.9	-	-	-	-	0.6	0.1	-	-	-	-	-	-	-	-	-	-	-
450.4	36.0	2.7	50.2	1.5	0.4	68.5	127.6	23.7	54.4	4.6	6.7	6.7	4.6	6.7	6.7	4.6	6.7	6.7
151.2	18.3	1.8	8.6	0.1	0.0	7.9	55.5	15.2	18.8	1.7	0.7	0.7	1.7	0.7	0.7	1.7	0.7	0.7
0.7	0.3	-	-	-	-	-	0.2	-	-	-	-	-	-	-	-	-	-	-
150.6	18.0	1.8	8.6	0.1	0.0	7.9	55.4	15.2	18.8	1.7	0.7	0.7	1.7	0.7	0.7	1.7	0.7	0.7

ตารางที่ 10 จำนวนผู้จ้างทำ งานตามอุตสาหกรรม จำนวนชั่วโมงทำงานต่อสัปดาห์ การมีเวลาถือของและต้องการทำงานเพิ่มขึ้น เขต และเขตการปกครอง ภาคใต้ (ต่อ)
TABLE 10 EMPLOYED PERSONS BY INDUSTRY, HOURS WORKED PER WEEK, AVAILABILITY FOR ADDITIONAL WORK, SEX AND AREA, SOUTHERN REGION (Contd.)

จำนวนชั่วโมงทำงาน เพศ และ การมีเวลาถือของ และต้องการทำงานเพิ่มขึ้น	รวม	อุตสาหกรรม Industry										ข้อมูลข่าวสาร และการสื่อสาร Information and Communication	กิจกรรมการเงินและ การขนส่ง Financial Intermediation	HOURS WORKED, SEX AND AVAILABILITY FOR ADDITIONAL WORK TOTAL (FEMALE)
		เกษตรกรรม การปลูก และการทำสวน Agriculture	เหมืองแร่ และหิน Mining	การผลิต Manufacturing	ไฟฟ้า ก๊าซ และน้ำประปา Electricity and water supply	การขนถ่าย น้ำ ขยะ และของเสีย Water supply sewage, waste	ก่อสร้าง Construction	การขนส่ง การขนส่ง การขนส่ง Transport, storage and transport	การขนส่งและ การขนส่ง Transportation and storage	ที่พักและ บริการ Accommodation and food service	การค้าปลีก การขนส่ง การขนส่ง Retail trade Transport, storage and transport			
	755.5	105.1	0.5	59.2	1.7	0.5	6.1	203.7	11.0	149.5	19.2	2.4	19.2	Available
มีงานประจำไม่ทำงาน	9.0	4.1	-	0.3	-	-	-	2.0	-	0.9	-	-	-	Available
1-9 ชั่วโมง	746.5	100.9	0.5	58.9	1.7	0.5	6.1	201.8	11.0	148.7	19.2	2.4	19.2	Not available
10-19 ชั่วโมง	14.0	5.6	-	1.5	-	-	0.5	1.6	-	2.6	-	-	0.7	With job not work
20-29 ชั่วโมง	1.0	0.1	-	0.2	-	-	-	0.5	-	-	-	-	-	Available
30-34 ชั่วโมง	13.0	5.5	-	1.3	-	-	0.5	1.1	-	2.6	-	-	0.7	Not available
35-39 ชั่วโมง	7.6	6.0	-	0.2	-	-	-	0.0	0.2	0.1	-	-	-	1-9 hours
40-49 ชั่วโมง	1.3	1.3	-	-	-	-	-	-	-	-	-	-	-	Available
50 ชั่วโมงขึ้นไป	6.3	4.8	-	0.2	-	-	-	0.0	0.2	0.1	-	-	-	Not available
รวม	22.7	16.0	-	1.0	-	-	0.0	2.4	-	1.7	-	-	-	Not available
มีงานประจำไม่ทำงาน	2.3	1.9	-	-	-	-	-	0.2	-	0.2	-	-	-	10-19 hours
1-9 ชั่วโมง	20.4	14.1	-	1.0	-	-	0.0	2.2	-	1.5	-	-	-	Available
10-19 ชั่วโมง	43.0	25.0	-	2.6	-	-	0.0	6.7	-	4.7	-	-	-	Not available
20-29 ชั่วโมง	0.4	0.2	-	0.0	-	-	-	0.0	-	0.2	-	-	-	20-29 hours
30-34 ชั่วโมง	42.6	24.8	-	2.5	-	-	-	6.7	-	4.5	-	-	-	Available
35-39 ชั่วโมง	45.9	18.4	-	6.8	-	-	0.0	9.1	-	7.6	-	-	-	Not available
40-49 ชั่วโมง	0.6	0.3	-	-	-	-	-	0.1	-	0.0	-	-	-	Available
50 ชั่วโมงขึ้นไป	45.3	18.1	-	6.8	-	-	0.0	9.0	-	7.5	-	-	-	Not available
รวม	106.4	12.6	-	3.5	0.7	0.3	0.2	15.5	0.6	11.8	0.1	0.1	4.0	35-39 hours
มีงานประจำไม่ทำงาน	0.6	0.2	-	-	-	-	-	-	-	0.4	-	-	-	Available
1-9 ชั่วโมง	105.8	12.4	-	3.5	0.7	0.3	0.2	15.5	0.6	11.3	0.1	0.1	4.0	Not available
10-19 ชั่วโมง	369.7	15.2	0.5	34.3	1.0	-	5.2	104.5	9.8	86.5	1.3	1.3	12.5	40-49 hours
20-29 ชั่วโมง	2.5	0.2	-	-	-	-	-	0.9	-	0.0	-	-	-	Available
30-34 ชั่วโมง	367.2	15.0	0.5	34.3	1.0	-	5.2	103.6	9.8	86.4	1.3	1.3	12.5	Not available
35-39 ชั่วโมง	146.2	6.3	-	9.2	-	0.2	0.3	64.0	0.3	34.6	0.8	0.8	1.7	50 hours and over
40-49 ชั่วโมง	0.3	-	-	-	-	-	-	0.3	-	-	-	-	-	Available
50 ชั่วโมงขึ้นไป	145.9	6.3	-	9.2	-	0.2	0.3	63.7	0.3	34.6	0.8	0.8	1.7	Not available

ตารางที่ 10 จำนวนผู้จ้างงาน จำนวนคนอุตสาหกรรม จำนวนชั่วโมงทำงานต่อสัปดาห์ ความมีงานอดิเรกและข้อจำกัดการทำงานเพิ่มขึ้น เขต และเขตภาคกลาง ภาคใต้ (ต่อ)
TABLE 10 EMPLOYED PERSONS BY INDUSTRY, HOURS WORKED PER WEEK, AVAILABILITY FOR ADDITIONAL WORK, SEX AND AREA, SOUTHERN REGION (Contd.)

หน่วยนับพัน : in Thousands

จำนวนผู้จ้างงาน เพศ และ ภาคใต้	พื้นที่เทศบาลเมือง MUNICIPAL AREA											HOURS WORKED, SEX AND AVAILABILITY FOR ADDITIONAL WORK TOTAL (MALE)
	จำนวนผู้จ้างงาน และข้อจำกัดการทำงานเพิ่มขึ้น	กิจกรรม อสังหาริมทรัพย์ Real estate activities	กิจกรรมทางวิชาชีพ Professional/scientific activities	การบริหารงาน และสนับสนุน Administrative and support service activities	การบริหารราชการ โยกย้าย Public admini- stration/defence	การศึกษา Education	อุตสาหกรรมสุขภาพ สังคมและสุขภาพ Health and social work	ศิลปะ ความบันเทิง และนันทนาการ Art, entertainment	บริการอื่น ๆ Other service	งานในครัวเรือน Activities of household	กิจกรรมของ องค์กร Extra- territorial	
ไตรมาสที่ 4/2559 : Quarter 4/2016	4.5	5.3	32.7	57.6	23.8	8.8	3.4	17.3	1.2	-	0.8	-
มี	-	-	0.5	0.2	-	-	-	-	-	-	-	-
ไม่มี	4.5	5.3	32.2	57.4	23.8	8.8	3.4	17.3	1.2	-	0.8	-
มีจำนวนผู้จ้างงานไม่ทำงาน	0.1	-	-	0.5	0.1	-	0.6	-	0.2	-	-	-
มี	-	-	-	-	-	-	-	-	-	-	-	-
ไม่มี	0.1	-	-	0.5	0.1	-	0.6	-	0.2	-	-	-
1-9 ชั่วโมง	0.7	-	-	-	0.1	-	-	0.0	-	-	-	-
มี	-	-	-	-	-	-	-	-	-	-	-	-
ไม่มี	0.7	-	-	-	0.1	-	-	0.0	-	-	-	-
10-19 ชั่วโมง	1.0	-	0.5	0.2	0.5	0.1	0.0	0.0	-	-	-	-
มี	-	-	-	-	-	-	-	-	-	-	-	-
ไม่มี	1.0	-	0.5	0.2	0.5	0.1	0.0	0.0	-	-	-	-
20-29 ชั่วโมง	0.5	0.0	0.6	0.3	0.2	-	0.7	1.3	-	-	-	-
มี	-	-	0.1	-	-	-	-	-	-	-	-	-
ไม่มี	0.5	0.0	0.5	0.3	0.2	-	0.7	1.3	-	-	-	-
30-34 ชั่วโมง	0.1	0.0	0.7	0.2	1.8	-	0.4	0.9	-	-	-	-
มี	-	-	0.2	-	-	-	-	-	-	-	-	-
ไม่มี	0.1	0.0	0.5	0.2	1.8	-	0.4	0.9	-	-	-	-
35-39 ชั่วโมง	0.8	1.3	0.4	28.5	10.0	2.3	0.5	2.3	-	-	-	-
มี	-	-	0.0	0.2	-	-	-	-	-	-	-	-
ไม่มี	0.8	1.3	0.4	28.3	10.0	2.3	0.5	2.3	-	-	-	-
40-49 ชั่วโมง	1.2	3.7	18.3	23.9	11.0	4.6	0.8	9.5	1.0	-	-	-
มี	-	-	-	-	-	-	-	-	-	-	-	-
ไม่มี	1.2	3.7	18.3	23.9	11.0	4.6	0.8	9.5	1.0	-	-	-
50 ชั่วโมงขึ้นไป	0.2	0.3	12.4	4.1	0.2	1.9	0.4	3.3	0.0	-	-	-
มี	-	-	0.2	-	-	-	-	-	-	-	-	-
ไม่มี	0.2	0.3	12.2	4.1	0.2	1.9	0.4	3.3	0.0	-	-	-

ตารางที่ 10 จำนวนผู้จ้างงาน จำแนกตามอุตสาหกรรม จำนวนชั่วโมงทำงานต่อสัปดาห์ การมีเวลาถือยืมและถือการจ้างงานเพิ่มขึ้น เพท และเขตภาคใต้ตอนกลาง ภาคใต้ (ต่อ)
TABLE 10 EMPLOYED PERSONS BY INDUSTRY, HOURS WORKED PER WEEK, AVAILABILITY FOR ADDITIONAL WORK, SEX AND AREA, SOUTHERN REGION (Contd.)

จำนวนชั่วโมงทำงาน เพศ และ การมีเวลาถือยืม และถือการจ้างงานเพิ่มขึ้น	เขตเทศบาลเมือง MUNICIPAL AREA											HOURS WORKED, SEX AND AVAILABILITY FOR ADDITIONAL WORK TOTAL (FEMALE)
	กิจกรรม อสังหาริมทรัพย์ Real estate activities	กิจกรรมทางวิชาชีพ วิทยาศาสตร์ Professional/scientific technical activities	การบริหารสนับสนุน และเชิงบริหาร Administrative and support service activities	การบริหารราชการ ป้องกันประเทศ Public admini- stration/defence	การศึกษา Education	อุตสาหกรรม (อื่น) Industry (Contd.)	สุขภาพและ งานสังคมศาสตร์ Health and social work	ศิลปะ การบันเทิง และนันทนาการ Art, entertainment	บริการอื่น ๆ Other service	งานในครัวเรือน Activities of household	กิจกรรมของ องค์กร Extra- territorial	
ทั้งหมด (หญิง)	3.7	6.8	12.3	39.4	55.9	33.4	4.1	32.9	7.2	-	1.0	1.0
มี	-	-	-	-	0.1	0.3	1.1	0.3	-	-	-	Available
ไม่มี	3.7	6.8	12.3	39.4	55.8	33.1	3.0	32.6	7.2	-	1.0	Not available
มีเวลาถือยืมและถือการจ้างงานเพิ่มขึ้น	-	0.2	-	0.6	0.2	-	-	0.5	-	-	-	With job not work
มี	-	-	-	-	-	-	-	-	-	-	-	Available
ไม่มี	-	0.2	-	0.6	0.2	-	-	0.3	-	-	-	Not available
1-9 ชั่วโมง	0.5	-	-	-	0.4	-	-	0.2	-	-	-	1-9 hours
มี	-	-	-	-	-	-	-	-	-	-	-	Available
ไม่มี	0.5	-	-	-	0.4	-	-	0.2	-	-	-	Not available
10-19 ชั่วโมง	0.1	-	-	-	0.6	0.5	0.1	0.3	-	-	-	10-19 hours
มี	-	-	-	-	-	-	-	-	-	-	-	Available
ไม่มี	0.1	-	-	-	0.6	0.5	0.1	0.3	-	-	-	Not available
20-29 ชั่วโมง	0.6	0.4	0.5	0.2	0.5	0.1	0.3	1.0	0.1	-	-	20-29 hours
มี	-	-	-	-	-	-	-	-	-	-	-	Available
ไม่มี	0.6	0.4	0.5	0.2	0.5	0.1	0.3	1.0	0.1	-	-	Not available
30-34 ชั่วโมง	-	0.0	0.2	-	1.6	0.3	-	1.3	0.4	-	-	30-34 hours
มี	-	-	-	-	0.1	-	-	0.1	-	-	-	Available
ไม่มี	-	0.0	0.2	-	1.5	0.3	-	1.2	0.4	-	-	Not available
35-39 ชั่วโมง	-	0.9	0.3	20.8	24.6	7.2	0.7	2.1	0.7	-	-	35-39 hours
มี	-	-	-	-	-	-	-	-	-	-	-	Available
ไม่มี	-	0.9	0.3	20.8	24.6	7.2	0.7	2.1	0.7	-	-	Not available
40-49 ชั่วโมง	1.6	5.1	8.8	16.3	26.5	20.1	2.7	12.9	3.9	-	1.0	40-49 hours
มี	-	-	-	-	-	0.3	1.1	-	-	-	-	Available
ไม่มี	1.6	5.1	8.8	16.3	26.5	19.8	1.6	12.9	3.9	-	1.0	Not available
50 ชั่วโมงขึ้นไป	0.9	0.3	2.5	1.5	1.5	5.1	0.4	14.6	2.1	-	-	50 hours and over
มี	-	-	-	-	-	-	-	-	-	-	-	Available
ไม่มี	0.9	0.3	2.5	1.5	1.5	5.1	0.4	14.6	2.1	-	-	Not available

ตารางที่ 10 จำนวนผู้จ้างทำ งานตามอุตสาหกรรม จำนวนชั่วโมงทำงานต่อสัปดาห์ การมีเวลาเพียงพอต่อการทำงานเพิ่มขึ้น เขต และเขตการปกครอง ภาคใต้ (ต่อ)
TABLE 10 EMPLOYED PERSONS BY INDUSTRY, HOURS WORKED PER WEEK, AVAILABILITY FOR ADDITIONAL WORK, SEX AND AREA, SOUTHERN REGION (Contd.)

หน่วยนับเป็น : in Thousands

จำนวนชั่วโมงทำงาน เพศ และ การมีเวลาเพียงพอ ต่อการทำงานเพิ่มขึ้น	รวม	อุตสาหกรรม Industry										กิจกรรมการเงินและ การประกันภัย Financial Intermediation	ข้อมูลข่าวสาร และการสื่อสาร Information and communication	ที่พักแรมและ บริการด้านอาหาร Accommodation and food service	ขนส่งและ สถานที่เก็บสินค้า Transportation and storage	การขนส่ง การขุดเจาะ การขุดเหมือง Transport, storage and mining	ไฟฟ้า ก๊าซ ไอน้ำระบบปรับอากาศ Electricity and air conditioning	การตัดไม้ การตัดหญ้า Water supply sewerage, waste	การก่อสร้าง Construction	อุตสาหกรรม การขุดเจาะ การขุดเหมือง Transport, storage and mining	TOTAL (FEMALE)
		เกษตรกรรม และป่าไม้ Agriculture	เหมืองแร่ และหิน Mining	การผลิต Manufacturing	ไฟฟ้า ก๊าซ ไอน้ำระบบปรับอากาศ Electricity and air conditioning	การตัดไม้ การตัดหญ้า Water supply sewerage, waste	การก่อสร้าง Construction	อุตสาหกรรม การขุดเจาะ การขุดเหมือง Transport, storage and mining	การขนส่ง การขุดเจาะ การขุดเหมือง Transport, storage and mining	การตัดไม้ การตัดหญ้า Water supply sewerage, waste	การก่อสร้าง Construction										
ยอดรวม (ผู้หญิง)	1,443.9	708.9	1.1	143.7	2.4	2.0	17.4	230.9	7.4	129.0	1.6	8.9	Available	Available							
มี	35.3	27.4	-	0.4	-	1.5	1.4	-	-	2.5	-	-	Available	Available							
ไม่มี	1,408.6	681.6	1.1	143.3	2.4	16.0	229.5	7.4	126.6	1.6	8.9	Not available	Not available								
มีจำนวนชั่วโมงไม่ได้ทำงาน	54.7	39.2	-	2.3	-	2.9	2.5	-	4.0	-	-	-	With job not work	With job not work							
มี	7.0	3.8	-	0.2	-	1.5	-	-	-	0.2	-	-	Available	Available							
ไม่มี	47.7	35.4	-	2.1	-	1.4	2.5	-	3.9	-	-	-	Not available	Not available							
1-9 ชั่วโมง	41.9	40.5	-	0.3	-	-	0.5	-	-	0.2	-	-	1-9 hours	1-9 hours							
มี	6.3	5.8	-	-	-	-	-	-	-	-	-	-	Available	Available							
ไม่มี	35.6	34.7	-	0.3	-	-	0.5	-	-	0.2	-	-	Not available	Not available							
10-19 ชั่วโมง	159.0	149.3	-	2.0	-	0.9	2.3	-	2.6	-	-	-	10-19 hours	10-19 hours							
มี	8.6	8.0	-	-	-	-	0.3	-	0.4	-	-	-	Available	Available							
ไม่มี	150.3	141.3	-	2.0	-	0.9	2.0	-	2.2	-	-	-	Not available	Not available							
20-29 ชั่วโมง	254.2	218.8	0.4	8.9	8.9	0.8	8.0	8.0	0.3	8.7	-	-	20-29 hours	20-29 hours							
มี	8.7	7.0	-	-	-	-	0.5	-	0.9	-	-	-	Available	Available							
ไม่มี	245.5	211.8	0.4	8.9	8.9	0.8	7.6	7.6	0.3	7.8	-	-	Not available	Not available							
30-34 ชั่วโมง	128.4	90.8	-	13.0	-	-	8.3	-	10.5	-	-	-	30-34 hours	30-34 hours							
มี	2.5	1.2	-	0.2	-	-	0.5	-	0.6	-	-	-	Available	Available							
ไม่มี	125.9	89.6	-	12.8	-	-	7.8	-	10.0	-	-	-	Not available	Not available							
35-39 ชั่วโมง	203.1	77.4	-	17.6	2.4	0.7	14.3	14.3	1.4	17.6	-	3.1	35-39 hours	35-39 hours							
มี	0.4	0.3	-	-	-	-	0.1	-	-	-	-	-	Available	Available							
ไม่มี	202.6	77.1	-	17.6	2.4	0.7	14.2	14.2	1.4	17.6	-	3.1	Not available	Not available							
40-49 ชั่วโมง	424.9	70.9	0.7	84.8	-	11.3	100.3	100.3	5.6	58.6	1.6	5.5	40-49 hours	40-49 hours							
มี	1.4	0.9	-	-	-	-	-	-	-	0.5	-	-	Available	Available							
ไม่มี	423.5	69.9	0.7	84.8	-	11.3	100.3	100.3	5.6	58.1	1.6	5.5	Not available	Not available							
50 ชั่วโมงขึ้นไป	177.7	22.2	-	14.7	-	0.8	94.7	94.7	0.1	26.9	-	0.3	50 hours and over	50 hours and over							
มี	0.3	0.3	-	-	-	-	-	-	-	-	-	-	Available	Available							
ไม่มี	177.4	21.9	-	14.7	-	0.8	94.7	94.7	0.1	26.9	-	0.3	Not available	Not available							

ตารางที่ 10 จำนวนผู้มีงานทำ จำแนกตามอุตสาหกรรม จำนวนชั่วโมงทำงานต่อสัปดาห์ การมีเวลาพักผ่อนและต้องทำงานเพิ่มขึ้น เขต และเขตการปกครอง ภาคใต้ (ต่อ)
TABLE 10 EMPLOYED PERSONS BY INDUSTRY, HOURS WORKED PER WEEK, AVAILABILITY FOR ADDITIONAL WORK, SEX AND AREA, SOUTHERN REGION (Cont'd)

กรุงเทพมหานคร NON-MUNICIPAL AREA

กรุงเทพมหานคร (ต่อ) Industry (Cont'd)

หน่วยนับเป็นพัน : in Thousands

จำนวนชั่วโมงทำงาน เพศ และ การมีเวลาพักผ่อน และต้องทำงานเพิ่มขึ้น	อุตสาหกรรม (ต่อ) Industry (Cont'd)										กิจกรรมของ อื่น ๆ Extra- territorial	ไม่ทราบ Unknown	HOURS WORKED, SEX AND AVAILABILITY FOR ADDITIONAL WORK
	กิจกรรม อสังหาริมทรัพย์ Real estate activities	กิจกรรมทางวิชาชีพ และเทคนิค Professional/Scientific technical activities	การบริหารสนับสนุน และสนับสนุน Administrative and support service activities	การบริหารราชการ และป้องกัน Public admin- istration defence	การศึกษา Education	กิจกรรมด้านสุขภาพ และสังคม Health and social work	ศิลปะ ความบันเทิง และนันทนาการ Art, entertainment	บริการอื่น Other service	งานครัวเรือน Activities of household	งานนอก Activities of household			
ยอดรวม (ชาย)	1.8	6.5	25.2	66.0	38.2	9.1	5.5	24.1	0.3	-	-	-	Available
มี	-	-	0.3	-	-	-	-	1.1	-	-	-	-	Not available
ไม่มี	1.8	6.5	24.9	66.0	38.2	9.1	5.5	23.0	0.3	-	-	-	Not available
มีงานประจำแต่ไม่ได้ทำงาน	0.3	-	0.7	0.3	-	-	-	1.1	-	-	-	-	With job not work
มี	-	-	-	-	-	-	-	1.1	-	-	-	-	Available
ไม่มี	0.3	-	0.7	0.3	-	-	-	-	-	-	-	-	Not available
1-9 ชั่วโมง	-	-	-	-	-	-	-	-	-	-	-	-	1-9 hours
มี	-	-	-	-	-	-	-	-	-	-	-	-	Available
ไม่มี	-	-	-	-	-	-	-	-	-	-	-	-	Not available
10-19 ชั่วโมง	-	-	-	1.2	0.6	-	-	-	-	-	-	-	10-19 hours
มี	-	-	-	-	-	-	-	-	-	-	-	-	Available
ไม่มี	-	-	-	1.2	0.6	-	-	-	-	-	-	-	Not available
20-29 ชั่วโมง	0.3	0.3	2.6	0.8	0.8	0.8	1.4	1.9	-	-	-	-	20-29 hours
มี	-	-	-	-	-	-	-	-	-	-	-	-	Available
ไม่มี	0.3	0.3	2.6	0.8	0.8	0.8	1.4	1.9	-	-	-	-	Not available
30-34 ชั่วโมง	-	0.3	0.7	0.2	0.5	-	0.4	2.1	-	-	-	-	30-34 hours
มี	-	-	-	-	-	-	-	-	-	-	-	-	Available
ไม่มี	-	0.3	0.7	0.2	0.5	-	0.4	2.1	-	-	-	-	Not available
35-39 ชั่วโมง	-	1.5	1.2	34.4	15.3	2.1	1.6	2.9	-	-	-	-	35-39 hours
มี	-	-	-	-	-	-	-	-	-	-	-	-	Available
ไม่มี	-	1.5	1.2	34.4	15.3	2.1	1.6	2.9	-	-	-	-	Not available
40-49 ชั่วโมง	1.3	4.5	14.3	23.7	17.5	4.0	1.7	10.4	-	-	-	-	40-49 hours
มี	-	-	0.3	-	-	-	-	-	-	-	-	-	Available
ไม่มี	1.3	4.5	14.0	23.7	17.5	4.0	1.7	10.4	-	-	-	-	Not available
50 ชั่วโมงขึ้นไป	-	-	5.7	5.6	3.4	2.2	0.5	4.4	0.3	-	-	-	50 hours and over
มี	-	-	-	-	-	-	-	-	-	-	-	-	Available
ไม่มี	-	-	5.7	5.6	3.4	2.2	0.5	4.4	0.3	-	-	-	Not available

ตารางที่ 10 จำนวนผู้มีงานทำ จำแนกตามอุตสาหกรรม จำนวนชั่วโมงทำงานต่อสัปดาห์ การมีเวลาพักผ่อนและต้องทำงานเพิ่มขึ้น เขต และเขตการปกครอง ภาคใต้ (ต่อ)
TABLE 10 EMPLOYED PERSONS BY INDUSTRY, HOURS WORKED PER WEEK, AVAILABILITY FOR ADDITIONAL WORK, SEX AND AREA, SOUTHERN REGION (Cont'd)

กรุงเทพมหานคร : In Thousands

กรุงเทพมหานคร (ต่อ) NON-MUNICIPAL AREA

จำนวนชั่วโมงทำงาน เพศ และ การมีเวลาพักผ่อน และต้องทำงานเพิ่มขึ้น	อุตสาหกรรม (ต่อ) Industry (Cont'd)											กิจกรรมของ Extra- territorial	ไม่ทราบ Unknown	HOURS WORKED, SEX AND AVAILABILITY FOR ADDITIONAL WORK
	กิจกรรม อสังหาริมทรัพย์ Real estate activities	กิจกรรมทางวิชาชีพ และเทคนิค Professional/Scientific technical activities	การบริหารสนับสนุน และสนับสนุน Administrative and support service activities	การบริหารราชการ ป้องกันประเทศ Public admin- istration defence	การศึกษา Education	กิจกรรมด้านสุขภาพ และสังคมสงเคราะห์ Health and social work	ศิลปะ ความบันเทิง และนันทนาการ Art, entertainment	บริการด้านอื่นๆ Other service	งานครัวเรือน Activities of household	งานในครัวเรือน Activities of household	TOTAL (FEMALE)			
ยอดรวม (หญิง)	1.8	3.9	10.9	41.0	65.8	33.7	1.9	27.7	4.0	-	-	-	Available	
มี	-	-	-	-	0.5	-	-	1.5	0.3	-	-	-	Not available	
ไม่มี	1.8	3.9	10.9	41.0	65.3	33.7	1.9	26.2	3.7	-	-	-	Not available	
มีจำนวนชั่วโมงไม่ได้ทำงาน	-	-	-	-	1.2	0.2	-	2.5	-	-	-	-	With job not work	
มี	-	-	-	-	-	-	-	1.5	-	-	-	-	Available	
ไม่มี	-	-	-	-	1.2	0.2	-	1.0	-	-	-	-	Not available	
1-9 ชั่วโมง	-	-	-	-	0.5	-	-	-	-	-	-	-	1-9 hours	
มี	-	-	-	-	0.5	-	-	-	-	-	-	-	Available	
ไม่มี	-	-	-	-	-	-	-	-	-	-	-	-	Not available	
10-19 ชั่วโมง	0.2	-	-	-	1.1	-	-	0.6	-	-	-	-	10-19 hours	
มี	-	-	-	-	-	-	-	-	-	-	-	-	Available	
ไม่มี	0.2	-	-	-	1.1	-	-	0.6	-	-	-	-	Not available	
20-29 ชั่วโมง	-	-	0.1	0.8	3.1	1.5	0.3	1.3	1.1	-	-	-	20-29 hours	
มี	-	-	-	-	-	-	-	-	0.3	-	-	-	Available	
ไม่มี	-	-	0.1	0.8	3.1	1.5	0.3	1.3	0.8	-	-	-	Not available	
30-34 ชั่วโมง	-	0.4	0.4	0.3	2.6	0.8	-	1.3	-	-	-	-	30-34 hours	
มี	-	-	-	-	-	-	-	-	-	-	-	-	Available	
ไม่มี	-	0.4	0.4	0.3	2.6	0.8	-	1.3	-	-	-	-	Not available	
35-39 ชั่วโมง	-	1.1	1.0	22.6	30.0	10.9	0.3	1.9	0.4	-	-	-	35-39 hours	
มี	-	-	-	-	-	-	-	-	-	-	-	-	Available	
ไม่มี	-	1.1	1.0	22.6	30.0	10.9	0.3	1.9	0.4	-	-	-	Not available	
40-49 ชั่วโมง	1.6	1.7	8.3	15.7	26.8	15.1	1.2	12.3	1.5	-	-	-	40-49 hours	
มี	-	-	-	-	-	-	-	-	-	-	-	-	Available	
ไม่มี	1.6	1.7	8.3	15.7	26.8	15.1	1.2	12.3	1.5	-	-	-	Not available	
50 ชั่วโมงขึ้นไป	-	0.7	1.2	1.5	0.6	5.2	0.1	7.8	1.0	-	-	-	50 hours and over	
มี	-	-	-	-	-	-	-	-	-	-	-	-	Available	
ไม่มี	-	0.7	1.2	1.5	0.6	5.2	0.1	7.8	1.0	-	-	-	Not available	

ตารางที่ 11 จำนวนผู้จ้างทำ จำนวนตามสถานภาพการทำงาน จำนวนชั่วโมงทำงานต่อสัปดาห์ การมีเวลาหือพอและต้องการทำงานเพิ่มขึ้น ภาคใต้
TABLE 11 EMPLOYED PERSONS BY WORK STATUS, HOURS WORKED PER WEEK, AVAILABILITY FOR ADDITIONAL WORK, SOUTHERN REGION

ไตรมาสที่ 4/2559 : Quarter 4/2016

หน่วยเป็นพัน : In Thousands

จำนวนชั่วโมงทำงาน และ การมีเวลาหือพอ และต้องการทำงานเพิ่มขึ้น	สถานภาพการทำงาน Work Status										รวม	ชั่วโมง ครอบครัว Unpaid Family Worker	การรวมกลุ่ม Producers' Cooperatives	HOURS WORKED, AND AVAILABILITY FOR ADDITIONAL WORK
	นายจ้าง Employer	ลูกจ้างรัฐบาล Government Employee	ลูกจ้างเอกชน Private Employee	ทำงานส่วนตัว Own Account Worker	รวม									
ยอดรวม	181.9	463.0	1,842.8	1,711.5	801.4	1.8	TOTAL							
มี	1.6	0.9	46.8	40.2	20.7	-	Available							
ไม่มี	180.3	462.1	1,796.0	1,671.3	780.7	1.8	Not available							
มีงานประจำแต่ไม่ได้ทำงาน	7.9	2.9	69.6	77.6	0.2	-	With job not work							
มี	0.4	-	17.5	6.1	-	-	Available							
ไม่มี	7.5	2.9	52.1	71.5	0.2	-	Not available							
1-9 ชั่วโมง	8.5	0.9	25.3	42.5	27.7	-	1-9 hours							
มี	-	0.7	5.1	7.0	3.2	-	Available							
ไม่มี	8.5	0.2	20.3	35.5	24.5	-	Not available							
10-19 ชั่วโมง	24.9	3.8	96.8	183.7	119.0	-	10-19 hours							
มี	0.1	-	9.2	9.4	7.1	-	Available							
ไม่มี	24.8	3.8	87.6	174.4	112.0	-	Not available							
20-29 ชั่วโมง	15.3	6.0	179.5	311.6	175.7	1.0	20-29 hours							
มี	0.9	-	8.3	7.2	5.8	-	Available							
ไม่มี	14.4	6.0	171.1	304.4	169.8	1.0	Not available							
30-34 ชั่วโมง	9.8	5.2	97.6	211.5	112.2	0.3	30-34 hours							
มี	-	-	1.7	2.0	2.9	-	Available							
ไม่มี	9.8	5.2	96.0	209.5	109.3	0.3	Not available							
35-39 ชั่วโมง	13.2	220.9	138.1	189.1	98.2	-	35-39 hours							
มี	-	0.2	1.0	2.8	1.2	-	Available							
ไม่มี	13.2	220.7	137.1	186.3	97.1	-	Not available							
40-49 ชั่วโมง	66.5	193.9	1,054.2	378.4	162.6	0.5	40-49 hours							
มี	-	-	2.6	5.0	0.5	-	Available							
ไม่มี	66.5	193.9	1,051.6	373.3	162.1	0.5	Not available							
50 ชั่วโมงขึ้นไป	35.9	29.5	181.6	317.1	105.8	0.0	50 hours and over							
มี	0.3	-	1.3	0.7	-	-	Available							
ไม่มี	35.6	29.5	180.2	316.5	105.8	0.0	Not available							

ตารางที่ 11 จำนวนผู้จ้างงานที่ จ้างตามสถานภาพการทำงาน จำนวนชั่วโมงทำงานต่อสัปดาห์ กรณีเฉพาะคือเฉพาะภาคงานเพิ่มขึ้น และเพศ ภาคใต้

จำนวนชั่วโมงทำงาน เพศ และ กรณีเฉพาะคือภาค และชั่วโมงทำงานเพิ่มขึ้น	รวม Total	สถานภาพการทำงาน Work Status					จ้างงานในครัว Own Account Worker	จ้างงานในครัว Unpaid Family Worker	การรวมกลุ่ม Members of Producers' Cooperatives	HOURS WORKED, SEX AND AVAILABILITY FOR ADDITIONAL WORK TOTAL (MALE)
		นายจ้าง Employer	ผู้จ้างรัฐบาล Government Employee	ผู้จ้างเอกชน Private Employee	ทำงานในครัว Own Account Worker	จ้างงานในครัว Unpaid Family Worker				
ชาย	2,803.0	142.5	219.9	1,065.1	1,049.5	326.5	0.7	Available		
มี	65.9	1.6	0.4	28.5	26.6	8.8	-	Available		
ไม่มี	2,737.1	140.9	219.5	1,036.6	1,022.9	317.7	0.7	Not available		
มีงานประจำและไม่ทำงาน	89.3	5.1	0.9	39.6	43.6	0.2	-	With job not work		
มี	15.9	0.4	-	11.2	4.4	-	-	Available		
ไม่มี	73.4	4.8	0.9	28.4	39.2	0.2	-	Not available		
1-9 ชั่วโมง	55.5	5.8	0.3	13.0	28.2	8.3	-	1-9 hours		
มี	8.5	-	0.3	2.7	5.3	0.2	-	Available		
ไม่มี	47.0	5.8	-	10.3	22.9	8.1	-	Not available		
10-19 ชั่วโมง	246.6	16.9	2.0	53.5	121.2	53.0	-	10-19 hours		
มี	14.8	0.1	-	4.8	6.0	4.0	-	Available		
ไม่มี	231.8	16.9	2.0	48.7	115.2	49.0	-	Not available		
20-29 ชั่วโมง	391.8	12.0	2.9	99.5	207.9	68.9	0.7	20-29 hours		
มี	13.2	0.9	-	4.7	5.0	2.6	-	Available		
ไม่มี	378.6	11.1	2.9	94.8	202.9	66.3	0.7	Not available		
30-34 ชั่วโมง	262.3	7.0	1.5	61.6	140.4	51.7	-	30-34 hours		
มี	3.4	-	-	1.4	0.9	1.2	-	Available		
ไม่มี	258.9	7.0	1.5	60.2	139.5	50.6	-	Not available		
35-39 ชั่วโมง	350.1	10.8	10.7	80.3	124.7	32.6	-	35-39 hours		
มี	4.1	-	0.2	0.8	2.4	0.8	-	Available		
ไม่มี	346.0	10.8	10.5	79.6	122.3	31.8	-	Not available		
40-49 ชั่วโมง	1,061.5	56.5	93.4	615.5	228.9	67.3	-	40-49 hours		
มี	4.3	-	-	2.1	2.2	-	-	Available		
ไม่มี	1,057.2	56.5	93.4	613.4	226.7	67.3	-	Not available		
50 ชั่วโมงขึ้นไป	345.9	28.3	17.3	102.1	154.6	43.6	-	50 hours and over		
มี	1.7	0.3	-	1.0	0.4	-	-	Available		
ไม่มี	344.3	28.0	17.3	101.2	154.3	43.6	-	Not available		
หญิง	2,199.4	39.5	243.1	777.7	662.0	475.9	1.2	TOTAL (FEMALE)		
มี	44.3	0.0	0.5	18.3	13.6	11.9	-	Available		
ไม่มี	2,155.1	39.4	242.6	759.4	648.4	464.0	1.2	Not available		
มีงานประจำและไม่ทำงาน	68.8	2.7	2.0	30.1	34.0	-	-	With job not work		
มี	8.0	-	-	6.3	1.7	-	-	Available		
ไม่มี	60.8	2.7	2.0	23.7	32.3	-	-	Not available		
1-9 ชั่วโมง	49.5	2.7	0.7	12.4	14.3	19.5	-	1-9 hours		
มี	7.6	-	0.5	2.4	1.7	5.0	-	Available		
ไม่มี	41.9	2.7	0.2	10.0	12.6	16.4	-	Not available		
10-19 ชั่วโมง	181.7	8.0	1.7	43.4	62.6	66.0	-	10-19 hours		
มี	10.9	0.0	-	4.5	3.4	3.1	-	Available		
ไม่มี	170.7	8.0	1.7	38.9	59.2	63.0	-	Not available		
20-29 ชั่วโมง	297.2	3.3	3.1	80.0	103.7	106.8	0.4	20-29 hours		
มี	9.1	-	-	3.7	2.2	3.2	-	Available		
ไม่มี	288.1	3.3	3.1	76.3	101.5	103.6	0.4	Not available		
30-34 ชั่วโมง	174.3	2.8	3.7	36.0	71.0	60.5	0.3	30-34 hours		
มี	3.1	-	0.3	0.3	1.1	1.7	-	Available		
ไม่มี	171.2	2.8	3.7	35.7	69.9	58.8	0.3	Not available		
35-39 ชั่วโมง	309.5	2.4	119.3	57.8	64.5	65.6	-	35-39 hours		
มี	1.0	-	-	0.5	0.4	0.4	-	Available		
ไม่มี	308.5	2.4	119.3	57.5	64.1	65.3	-	Not available		
40-49 ชั่วโมง	794.6	10.1	100.5	438.7	149.5	95.3	0.5	40-49 hours		
มี	3.9	-	-	0.6	2.8	0.5	-	Available		
ไม่มี	790.7	10.1	100.5	438.2	146.7	94.8	0.5	Not available		
50 ชั่วโมงขึ้นไป	324.0	7.6	12.2	79.4	162.5	62.3	0.0	50 hours and over		
มี	0.6	-	-	0.3	0.3	-	-	Available		
ไม่มี	323.3	7.6	12.2	79.1	162.2	62.3	0.0	Not available		

ไตรมาสที่ 4/2559 : Quarter 4/2016

หน่วยนับพัน : in Thousands

ตารางที่ 11 จำนวนผู้จ้างงาน จำนวนชั่วโมงทำงานต่อสัปดาห์ การมีเวลาเหลือและต้องการทำงานเพิ่มขึ้น เพศ และเขตการปกครอง ภาคใต้ (ต่อ)

TABLE 11 EMPLOYED PERSONS BY WORK STATUS, HOURS WORKED PER WEEK, AVAILABILITY FOR ADDITIONAL WORK, SEX AND AREA, SOUTHERN REGION (Contd.)

ไตรมาสที่ 4/2559 : Quarter 4/2016

ในเขตเทศบาล MUNICIPAL AREA

หน่วยเป็นพัน : In Thousands

จำนวนชั่วโมงทำงาน เพศ และ การมีเวลาเหลือพอ และต้องการทำงานเพิ่มขึ้น	รวม	สถานภาพการทำงาน Work Status						ช่วยเหลือ ครอบครัว Unpaid Family Worker	การรวมกลุ่ม Producers' Cooperatives	HOURS WORKED, SEX AND AVAILABILITY FOR ADDITIONAL WORK
		นายจ้าง Employer	ลูกจ้างรัฐบาล Government Employee	ลูกจ้างเอกชน Private Employee	ทำงานส่วนตัว Own Account Worker	ช่วยเหลือ ครอบครัว Unpaid Family Worker	Members of Producers' Cooperatives			
ยอดรวม (หญิง)	755.5	18.6	115.8	286.9	203.8	130.2	0.2	TOTAL (FEMALE)	Available	
มี	9.0	0.0	-	2.4	3.8	2.8	-	Available	Available	
ไม่มี	746.5	18.6	115.8	284.5	200.0	127.4	0.2	Not available	Not available	
มีงานประจำแต่ไม่ได้ทำงาน	14.0	0.8	1.4	6.5	5.3	-	-	With job not work	With job not work	
มี	1.0	-	-	0.7	0.3	-	-	Available	Available	
ไม่มี	13.0	0.8	1.4	5.8	5.0	-	-	Not available	Not available	
1-9 ชั่วโมง	7.6	0.8	0.2	0.3	3.3	3.0	-	1-9 hours	1-9 hours	
มี	1.3	-	-	-	0.6	0.7	-	Available	Available	
ไม่มี	6.3	0.8	0.2	0.3	2.7	2.4	-	Not available	Not available	
10-19 ชั่วโมง	22.7	1.7	0.7	3.8	8.8	7.7	-	10-19 hours	10-19 hours	
มี	2.3	0.0	-	0.7	0.7	0.9	-	Available	Available	
ไม่มี	20.4	1.6	0.7	3.1	8.2	6.7	-	Not available	Not available	
20-29 ชั่วโมง	43.0	0.7	0.8	8.7	18.1	14.7	-	20-29 hours	20-29 hours	
มี	0.4	-	-	0.1	0.1	0.2	-	Available	Available	
ไม่มี	42.6	0.7	0.8	8.6	18.1	14.5	-	Not available	Not available	
30-34 ชั่วโมง	45.9	1.0	1.5	10.0	19.0	14.4	-	30-34 hours	30-34 hours	
มี	0.6	-	-	0.3	0.2	0.2	-	Available	Available	
ไม่มี	45.3	1.0	1.5	9.8	18.8	14.2	-	Not available	Not available	
35-39 ชั่วโมง	106.4	0.9	52.9	17.7	18.9	16.0	-	35-39 hours	35-39 hours	
มี	0.6	-	-	0.1	0.2	0.4	-	Available	Available	
ไม่มี	105.8	0.9	52.9	17.6	18.7	15.7	-	Not available	Not available	
40-49 ชั่วโมง	369.7	7.5	51.6	204.4	64.7	41.2	0.2	40-49 hours	40-49 hours	
มี	2.5	-	-	0.6	1.5	0.5	-	Available	Available	
ไม่มี	367.2	7.5	51.6	203.9	63.3	40.7	0.2	Not available	Not available	
50 ชั่วโมงขึ้นไป	146.2	5.1	6.7	35.5	65.6	33.3	0.0	50 hours and over	50 hours and over	
มี	0.3	-	-	-	0.3	-	-	Available	Available	
ไม่มี	145.9	5.1	6.7	35.5	65.3	33.3	0.0	Not available	Not available	

ตารางที่ 11 จำนวนผู้จ้างทำ จำแนกตามสถานภาพการทำงาน จำนวนชั่วโมงทำงานต่อสัปดาห์ การมีเวลาเหลือพอและต้องการทำงานเพิ่มขึ้น เขต และเขตภาคปกครอง ภาคใต้ (ต่อ)

TABLE 11 EMPLOYED PERSONS BY WORK STATUS, HOURS WORKED PER WEEK, AVAILABILITY FOR ADDITIONAL WORK, SEX AND AREA, SOUTHERN REGION (Contd.)

หน่วยเป็นพัน : In Thousands

จำนวนชั่วโมงทำงาน เพศ และ การมีเวลาเหลือพอ และต้องการทำงานเพิ่มขึ้น	รวม	สถานภาพการทำงาน Work Status						ช่วยธุรกิจ ครอบครัว Unpaid Family Worker	การรวมกลุ่ม Members of Producers' Cooperatives	HOURS WORKED, SEX AND AVAILABILITY FOR ADDITIONAL WORK
		นายจ้าง Employer	ลูกจ้างรัฐบาล Government Employee	ลูกจ้างเอกชน Private Employee	ทำงานส่วนตัว Own Account Worker	จ้างเหมา Hired	สมาชิกสหกรณ์ Cooperative Member			
ยอดรวม (ชาย)	1,900.6	85.3	124.1	684.2	767.9	239.1	-	TOTAL (MALE)		
มี	54.9	1.0	0.3	24.2	21.0	8.5	-	Available		
ไม่มี	1,845.7	84.3	123.8	660.1	746.9	230.6	-	Not available		
มีงานประจำแต่ไม่ได้ทำงาน	68.7	3.9	0.3	28.8	35.5	0.2	-	With job not work		
มี	12.7	0.1	-	9.4	3.2	-	-	Available		
ไม่มี	55.9	3.8	0.3	19.4	32.3	0.2	-	Not available		
1-9 ชั่วโมง	48.5	5.5	0.3	12.1	24.9	5.8	-	1-9 hours		
มี	7.9	-	0.3	2.7	4.7	0.2	-	Available		
ไม่มี	40.7	5.5	-	9.4	20.1	5.6	-	Not available		
10-19 ชั่วโมง	214.3	12.5	1.4	48.3	104.3	48.0	-	10-19 hours		
มี	12.0	-	-	3.9	4.3	3.9	-	Available		
ไม่มี	202.3	12.5	1.4	44.4	100.0	44.1	-	Not available		
20-29 ชั่วโมง	331.0	9.5	2.3	88.7	174.0	56.7	-	20-29 hours		
มี	12.0	0.9	-	4.4	4.2	2.5	-	Available		
ไม่มี	319.0	8.6	2.3	84.3	169.8	54.1	-	Not available		
30-34 ชั่วโมง	192.7	2.0	0.7	45.5	105.6	38.9	-	30-34 hours		
มี	2.7	-	-	1.1	0.5	1.1	-	Available		
ไม่มี	190.0	2.0	0.7	44.4	105.1	37.8	-	Not available		
35-39 ชั่วโมง	241.1	6.4	57.5	60.1	93.2	23.9	-	35-39 hours		
มี	3.8	-	-	0.7	2.3	0.8	-	Available		
ไม่มี	237.3	6.4	57.5	59.4	90.9	23.1	-	Not available		
40-49 ชั่วโมง	609.5	29.2	50.8	341.3	150.6	37.6	-	40-49 hours		
มี	2.8	-	-	1.4	1.4	-	-	Available		
ไม่มี	606.8	29.2	50.8	339.9	149.2	37.6	-	Not available		
50 ชั่วโมงขึ้นไป	194.7	16.5	10.8	59.4	79.9	28.1	-	50 hours and over		
มี	1.0	-	-	0.6	0.4	-	-	Available		
ไม่มี	193.7	16.5	10.8	58.8	79.5	28.1	-	Not available		

ตารางที่ 11 จำนวนผู้จ้างทำ จำแนกตามสถานภาพการทำงาน จำนวนชั่วโมงทำงานต่อสัปดาห์ การมีเวลาเหลือพอและต้องการทำงานเพิ่มขึ้น เพศ และเขตภาคปกครอง ภาคใต้ (ต่อ)

TABLE 11 EMPLOYED PERSONS BY WORK STATUS, HOURS WORKED PER WEEK, AVAILABILITY FOR ADDITIONAL WORK, SEX AND AREA, SOUTHERN REGION (Contd.)

ไตรมาสที่ 4/2559 : Quarter 4/2016 หน่วยเป็นพัน : In Thousands

จำนวนชั่วโมงทำงาน เพศ และ การมีเวลาเหลือพอ และต้องการทำงานเพิ่มขึ้น	รวม	สถานภาพการทำงาน Work Status						ช่วยเหลือ ครอบครัว Unpaid Family Worker	การรวมกลุ่ม Members of Producers' Cooperatives	HOURS WORKED, SEX AND AVAILABILITY FOR ADDITIONAL WORK
		นายจ้าง Employer	ลูกจ้างรัฐบาล Government Employee	ลูกจ้างเอกชน Private Employee	ทำงานส่วนตัว Own Account Worker	จ้างบริษัท Contractor	จ้าง Worker			
ยอดรวม (หญิง)	1,443.9	20.9	127.3	490.8	458.2	345.7	0.9	TOTAL (FEMALE)		
มี	35.3	-	0.5	15.9	9.8	9.1	-	Available		
ไม่มี	1,408.6	20.9	126.9	475.0	448.4	336.6	0.9	Not available		
มีงานประจำแต่ไม่ได้ทำงาน	54.7	1.9	0.7	23.6	28.7	-	-	With job not work		
มี	7.0	-	-	5.6	1.4	-	-	Available		
ไม่มี	47.7	1.9	0.7	17.9	27.3	-	-	Not available		
1-9 ชั่วโมง	41.9	1.9	0.5	12.1	11.0	16.5	-	1-9 hours		
มี	6.3	-	0.5	2.4	1.1	2.4	-	Available		
ไม่มี	35.6	1.9	0.5	9.7	9.9	14.1	-	Not available		
10-19 ชั่วโมง	159.0	6.3	1.0	39.5	53.7	58.4	-	10-19 hours		
มี	8.6	-	-	3.8	2.7	2.1	-	Available		
ไม่มี	150.3	6.3	1.0	35.8	51.0	56.2	-	Not available		
20-29 ชั่วโมง	254.2	2.6	2.3	71.3	85.6	92.1	0.4	20-29 hours		
มี	8.7	-	-	3.6	2.1	3.0	-	Available		
ไม่มี	245.5	2.6	2.3	67.7	83.5	89.1	0.4	Not available		
30-34 ชั่วโมง	128.4	1.7	2.2	26.0	52.0	46.1	0.3	30-34 hours		
มี	2.5	-	-	-	0.9	1.6	-	Available		
ไม่มี	125.9	1.7	2.2	26.0	51.1	44.6	0.3	Not available		
35-39 ชั่วโมง	203.1	1.4	66.3	40.1	45.6	49.6	-	35-39 hours		
มี	0.4	-	-	0.2	0.2	-	-	Available		
ไม่มี	202.6	1.4	66.3	39.9	45.4	49.6	-	Not available		
40-49 ชั่วโมง	424.9	2.6	48.9	234.4	84.8	54.1	0.3	40-49 hours		
มี	1.4	-	-	-	1.4	-	-	Available		
ไม่มี	423.5	2.6	48.9	234.4	83.4	54.1	0.3	Not available		
50 ชั่วโมงขึ้นไป	177.7	2.4	5.5	43.9	96.9	29.0	-	50 hours and over		
มี	0.3	-	-	0.3	-	-	-	Available		
ไม่มี	177.4	2.4	5.5	43.6	96.9	29.0	-	Not available		

ตารางที่ 12 จำนวนผู้จ้างทำ งาน จำนวนตามกลุ่มอายุ จำนวนชั่วโมงทำงานต่อสัปดาห์ การมีเวลาเหลือพอและต้องการทำงานเพิ่มขึ้น ภาคใต้

TABLE 12 EMPLOYED PERSONS BY AGE GROUP, HOURS WORKED PER WEEK, AVAILABILITY FOR ADDITIONAL WORK, SOUTHERN REGION

ไตรมาสที่ 4/2559 : Quarter 4/2016

หน่วยเป็นพัน : in Thousands

จำนวนชั่วโมงทำงาน และ การมีเวลาเหลือพอ และต้องการทำงานเพิ่มขึ้น	รวม	กลุ่มอายุ							HOURS WORKED, AND AVAILABILITY FOR ADDITIONAL WORK		
		15-19	20-24	25-29	30-34	35-39	40-49	50-59	>= 60	TOTAL	AVAILABILITY FOR ADDITIONAL WORK
ทั้งหมด	5,002.4	153.6	442.1	557.0	584.3	605.1	1,230.4	999.1	490.9	4,909	Available
มีงานประจำแต่ไม่ได้ทำงาน	110.2	3.6	11.7	17.0	11.1	13.6	28.9	17.5	6.8	120.5	Not available
1-9 ชั่วโมง	4,892.2	150.0	430.4	540.0	573.2	591.5	1,201.5	921.6	484.1	4,841	With job not work
10-19 ชั่วโมง	158.1	5.6	11.6	16.8	13.9	14.7	32.7	44.6	18.2	158.2	Available
20-29 ชั่วโมง	23.9	1.3	4.0	5.7	3.5	2.3	2.5	3.4	1.3	23.9	Available
30-34 ชั่วโมง	134.2	4.3	7.6	11.1	10.4	12.5	30.2	41.2	16.9	134.2	Available
35-39 ชั่วโมง	105.0	7.9	5.3	5.6	9.1	9.7	23.2	20.1	24.1	105.0	Available
40-49 ชั่วโมง	16.1	0.8	0.4	2.2	2.6	1.2	5.3	2.4	1.2	16.1	Available
50 ชั่วโมงขึ้นไป	89.0	7.1	4.9	3.4	6.6	8.5	17.9	17.7	22.8	89.0	Available
ไม่มี	428.3	21.6	36.6	32.9	37.5	38.9	94.1	87.9	78.8	428.3	Not available
ไม่มี	25.7	0.7	3.5	4.8	2.1	2.0	6.7	4.3	1.6	25.7	Available
ไม่มี	402.5	20.8	33.1	28.1	35.4	36.9	87.4	83.6	77.2	402.5	Not available
ไม่มี	688.9	21.7	47.3	50.5	59.9	73.1	164.4	166.6	105.4	688.9	Not available
ไม่มี	22.3	0.3	1.2	1.3	2.4	4.9	7.2	3.1	1.9	22.3	Available
ไม่มี	666.6	21.4	46.0	49.2	57.5	68.2	157.2	163.5	103.5	666.6	Not available
ไม่มี	436.6	16.8	36.3	43.8	38.9	38.9	119.9	90.5	51.5	436.6	Not available
ไม่มี	6.6	0.4	0.8	1.4	0.1	1.2	1.7	0.6	0.3	6.6	Available
ไม่มี	430.1	16.4	35.5	42.4	38.8	37.7	118.2	90.0	51.2	430.1	Not available
ไม่มี	659.6	17.9	48.3	70.6	76.3	91.7	183.9	126.4	44.4	659.6	Not available
ไม่มี	5.2	-	0.2	0.1	0.4	1.1	2.3	0.8	0.1	5.2	Available
ไม่มี	654.4	17.9	48.1	70.5	75.9	90.6	181.6	125.6	44.3	654.4	Not available
ไม่มี	1,856.1	54.9	207.1	261.3	273.3	250.6	437.9	269.5	101.4	1,856.1	Not available
ไม่มี	8.2	-	1.3	0.8	-	0.9	2.4	2.4	0.4	8.2	Available
ไม่มี	1,847.9	54.9	205.9	260.5	273.3	249.7	435.5	267.1	101.0	1,847.9	Not available
ไม่มี	669.9	7.2	49.6	75.6	75.4	87.4	174.3	133.3	67.2	669.9	50 hours and over
ไม่มี	2.3	-	0.3	0.8	-	-	0.8	0.4	-	2.3	Available
ไม่มี	667.6	7.2	49.3	74.8	75.4	87.4	173.5	132.9	67.2	667.6	Not available

ตารางที่ 12 จำนวนผู้จ้างงาน ชั่วโมงทำงานต่อสัปดาห์ จำนวนชั่วโมงทำงานต่อสัปดาห์ การมีงานทำโดยพลการหรือการว่างงานเต็มวัน แยกเพศ ภาคใต้

TABLE 12 EMPLOYED PERSONS BY AGE GROUP, HOURS WORKED PER WEEK, AVAILABILITY FOR ADDITIONAL WORK AND SEX, SOUTHERN REGION

ประเภทผู้จ้างงาน Sex and Employment status	รวม Total	อายุ Age Group							HOURS WORKED, SEX AND AVAILABILITY FOR ADDITIONAL WORK	
		15-19	20-24	25-29	30-34	35-39	40-49	50-59		>= 60
ชาย Male	2,803.0	108.2	261.3	317.7	326.6	331.5	657.8	507.6	292.3	TOTAL(MALE)
ไม่ Not available	65.9	2.0	7.9	11.2	8.1	7.7	16.0	8.6	4.4	Available
ไม่ Not available	2,737.1	106.3	253.4	306.6	318.5	323.8	641.8	499.0	287.9	Not available
มีงานทำโดยพลการ With job not work	89.3	3.5	4.4	10.4	7.7	10.2	19.2	22.9	11.1	With job not work
ไม่ Not available	15.9	0.3	2.0	4.6	3.2	1.6	1.9	1.6	0.9	Available
ไม่ Not available	73.4	3.2	2.4	5.8	4.6	8.6	17.3	21.3	10.2	Not available
1-9 ชั่วโมง 1-9 hours	55.5	5.4	3.8	3.7	3.3	5.6	10.2	9.2	14.2	1-9 hours
ไม่ Not available	8.5	0.5	0.2	1.4	1.7	-	2.5	1.5	0.7	Available
ไม่ Not available	47.0	4.9	3.6	2.4	1.7	5.6	7.7	7.7	13.5	Not available
10-19 ชั่วโมง 10-19 hours	246.6	15.2	23.3	25.1	25.5	19.2	48.2	42.2	48.0	10-19 hours
ไม่ Not available	14.8	0.7	2.4	2.3	1.8	3.2	2.2	2.2	0.8	Available
ไม่ Not available	231.8	14.5	20.9	22.8	23.7	17.9	45.0	40.0	47.2	Not available
20-29 ชั่วโมง 20-29 hours	391.8	14.9	34.1	33.7	35.1	39.0	82.4	89.2	63.4	20-29 hours
ไม่ Not available	13.2	0.3	1.2	1.1	1.0	2.4	3.9	1.9	1.4	Available
ไม่ Not available	378.6	14.6	32.9	32.6	34.1	36.6	78.5	87.3	62.0	Not available
30-34 ชั่วโมง 30-34 hours	282.3	11.0	26.2	28.9	26.3	23.0	62.1	53.3	31.6	30-34 hours
ไม่ Not available	3.4	0.1	0.8	0.7	0.0	0.6	1.0	-	0.2	Available
ไม่ Not available	278.9	10.8	25.4	28.2	26.3	22.4	61.1	53.3	31.5	Not available
35-39 ชั่วโมง 35-39 hours	350.1	13.7	23.4	37.1	36.8	48.2	97.7	66.2	27.0	35-39 hours
ไม่ Not available	6.1	-	-	-	0.4	0.9	1.9	0.8	0.1	Available
ไม่ Not available	344.0	13.7	23.4	37.1	36.4	47.3	95.9	65.4	26.9	Not available
40-49 ชั่วโมง 40-49 hours	1,061.5	40.2	122.7	142.8	155.5	139.1	248.9	150.7	61.6	40-49 hours
ไม่ Not available	4.3	-	1.3	0.3	-	0.9	1.3	0.2	0.4	Available
ไม่ Not available	1,057.2	40.2	121.4	142.5	155.5	138.2	247.6	150.6	61.3	Not available
50 ชั่วโมงและ 50 hours and over	345.9	4.4	23.4	36.1	36.4	47.2	89.2	74.0	35.3	50 hours and over
ไม่ Not available	1.7	-	-	0.8	-	-	0.5	0.4	-	Available
ไม่ Not available	344.2	4.4	23.4	35.3	36.4	47.2	88.7	73.6	35.3	Not available
หญิง Female	2,199.4	45.4	180.8	239.3	257.7	273.6	572.6	431.5	198.6	TOTAL(FEMALE)
ไม่ Not available	44.3	1.6	3.8	5.8	3.0	5.9	12.9	8.9	2.4	Available
ไม่ Not available	2,155.1	43.7	177.0	233.4	254.6	267.7	559.8	422.6	196.2	Not available
มีงานทำโดยพลการ With job not work	68.8	2.1	7.2	6.4	6.1	4.6	13.5	21.8	7.1	With job not work
ไม่ Not available	8.0	1.1	2.0	1.1	0.3	0.7	0.6	1.8	0.4	Available
ไม่ Not available	60.8	1.1	5.2	5.3	5.8	3.9	12.9	19.9	6.7	Not available
1-9 ชั่วโมง 1-9 hours	49.5	2.5	1.4	1.9	5.8	4.2	13.0	11.0	9.8	1-9 hours
ไม่ Not available	7.6	0.3	0.2	0.8	0.9	1.2	2.8	0.9	0.5	Available
ไม่ Not available	41.9	2.2	1.3	1.1	4.9	2.9	10.2	10.1	9.3	Not available
10-19 ชั่วโมง 10-19 hours	181.7	6.4	13.3	7.8	12.1	19.7	46.0	45.7	30.8	10-19 hours
ไม่ Not available	10.9	-	1.1	2.4	0.3	0.7	3.6	2.1	0.7	Available
ไม่ Not available	170.7	6.4	12.2	5.3	11.8	19.0	42.4	43.6	30.0	Not available
20-29 ชั่วโมง 20-29 hours	297.2	6.8	13.2	16.8	24.8	34.1	82.0	77.5	42.0	20-29 hours
ไม่ Not available	9.1	-	-	0.2	1.4	2.4	3.3	1.2	0.5	Available
ไม่ Not available	288.1	6.8	13.2	16.6	23.4	31.6	78.8	76.2	41.5	Not available
30-34 ชั่วโมง 30-34 hours	174.3	5.8	10.1	14.9	12.6	15.9	57.9	37.3	19.9	30-34 hours
ไม่ Not available	3.1	0.3	-	0.7	0.1	0.6	0.7	0.6	0.2	Available
ไม่ Not available	171.2	5.5	10.1	14.2	12.5	15.3	57.1	36.7	19.7	Not available
35-39 ชั่วโมง 35-39 hours	309.5	4.2	24.9	33.5	39.5	43.5	86.2	60.3	17.4	35-39 hours
ไม่ Not available	1.0	-	0.2	0.1	-	0.2	0.5	-	-	Available
ไม่ Not available	308.5	4.2	24.7	33.4	39.5	43.3	85.7	60.3	17.4	Not available
40-49 ชั่วโมง 40-49 hours	794.6	14.8	84.5	118.5	117.8	111.5	189.0	118.8	39.8	40-49 hours
ไม่ Not available	3.9	-	-	0.4	-	0.1	1.2	2.2	-	Available
ไม่ Not available	790.7	14.8	84.5	118.0	117.8	111.4	187.9	116.6	39.8	Not available
50 ชั่วโมงและ 50 hours and over	324.0	2.7	26.2	39.5	39.0	40.2	85.1	59.3	31.9	50 hours and over
ไม่ Not available	0.6	-	0.3	-	-	-	0.3	-	-	Available
ไม่ Not available	323.3	2.7	25.9	39.5	39.0	40.2	84.8	59.3	31.9	Not available

1,000 คนในพัน
1,000 persons in thousands

ตารางที่ 12 จำนวนผู้มีงานทำ จำนวนชั่วโมงทำงานต่อสัปดาห์ การมีเวลาเหลือพอและต้องการทำงานเพิ่มขึ้น เขต และเขตการปกครอง ภาคใต้ (ต่อ)
TABLE 12 EMPLOYED PERSONS BY AGE GROUP, HOURS WORKED PER WEEK, AVAILABILITY FOR ADDITIONAL WORK, SEX AND AREA, SOUTHERN REGION (Contd.)

จำนวนชั่วโมงทำงาน เพศ และ การมีเวลาเหลือพอ และต้องการทำงานเพิ่มขึ้น	ในเขตเทศบาล MUNICIPAL AREA							รวม	กลุ่มอายุ Age Group				HOURS WORKED, SEX AND AVAILABILITY FOR ADDITIONAL WORK		
	20-24	25-29	30-34	35-39	40-49	50-59	>= 60		20-24	25-29	30-34	35-39		40-49	50-59
ยอดรวม(ชาย)	902.4	105.1	111.6	113.4	214.4	163.7	84.4	902.4	105.1	111.6	113.4	214.4	163.7	84.4	TOTAL(MALE)
มี	110	1.2	1.6	0.4	2.9	1.6	1.4	110	1.2	1.6	0.4	2.9	1.6	1.4	Available
ไม่มี	891.5	103.9	110.0	113.0	211.5	162.1	83.0	891.5	103.9	110.0	113.0	211.5	162.1	83.0	Not available
มีงานประจำแต่ไม่ได้ทำงาน	20.7	1.8	1.9	1.0	3.8	5.7	3.6	20.7	1.8	1.9	1.0	3.8	5.7	3.6	With job not work
มี	3.2	0.1	0.9	-	0.5	0.8	0.4	3.2	0.1	0.9	-	0.5	0.8	0.4	Available
ไม่มี	17.5	1.7	1.1	1.0	3.4	5.0	3.3	17.5	1.7	1.1	1.0	3.4	5.0	3.3	Not available
1-9 ชั่วโมง	7.0	0.6	0.1	1.1	1.2	0.8	1.8	7.0	0.6	0.1	1.1	1.2	0.8	1.8	1-9 hours
มี	0.6	-	-	-	0.1	-	0.6	0.6	-	-	-	0.1	-	0.6	Available
ไม่มี	6.4	0.6	0.1	1.1	1.1	0.8	1.2	6.4	0.6	0.1	1.1	1.1	0.8	1.2	Not available
10-19 ชั่วโมง	32.3	3.3	4.0	2.6	6.2	6.0	7.0	32.3	3.3	4.0	2.6	6.2	6.0	7.0	10-19 hours
มี	2.8	0.4	0.6	-	0.9	0.4	0.2	2.8	0.4	0.6	-	0.9	0.4	0.2	Available
ไม่มี	29.5	2.9	3.4	2.6	5.3	5.6	6.9	29.5	2.9	3.4	2.6	5.3	5.6	6.9	Not available
20-29 ชั่วโมง	60.7	4.8	5.0	7.8	11.9	11.3	13.4	60.7	4.8	5.0	7.8	11.9	11.3	13.4	20-29 hours
มี	1.1	0.1	0.0	-	0.7	0.3	-	1.1	0.1	0.0	-	0.7	0.3	-	Available
ไม่มี	59.6	4.7	5.0	7.8	11.2	11.0	13.4	59.6	4.7	5.0	7.8	11.2	11.0	13.4	Not available
30-34 ชั่วโมง	69.6	9.5	6.9	7.5	14.4	12.3	9.1	69.6	9.5	6.9	7.5	14.4	12.3	9.1	30-34 hours
มี	0.7	0.4	0.0	0.1	0.0	-	0.0	0.7	0.4	0.0	0.1	0.0	-	0.0	Available
ไม่มี	68.9	9.0	6.8	7.4	14.4	12.3	9.0	68.9	9.0	6.8	7.4	14.4	12.3	9.0	Not available
35-39 ชั่วโมง	109.0	9.4	10.7	12.3	33.3	25.4	6.8	109.0	9.4	10.7	12.3	33.3	25.4	6.8	35-39 hours
มี	0.3	-	0.0	0.1	0.2	-	0.0	0.3	-	0.0	0.1	0.2	-	0.0	Available
ไม่มี	108.7	9.4	10.7	12.2	33.2	25.4	6.7	108.7	9.4	10.7	12.2	33.2	25.4	6.7	Not available
40-49 ชั่วโมง	452.0	62.9	66.0	59.7	106.5	69.1	25.7	452.0	62.9	66.0	59.7	106.5	69.1	25.7	40-49 hours
มี	1.5	-	-	0.2	0.3	-	0.2	1.5	-	-	0.2	0.3	-	0.2	Available
ไม่มี	450.4	62.9	66.0	59.5	106.3	69.1	25.4	450.4	62.9	66.0	59.5	106.3	69.1	25.4	Not available
50 ชั่วโมงขึ้นไป	151.2	12.8	17.0	21.5	37.1	33.0	17.0	151.2	12.8	17.0	21.5	37.1	33.0	17.0	50 hours and over
มี	0.7	0.2	-	-	0.3	0.2	-	0.7	0.2	-	-	0.3	0.2	-	Available
ไม่มี	150.6	12.7	17.0	21.5	36.8	32.8	17.0	150.6	12.7	17.0	21.5	36.8	32.8	17.0	Not available

ไตรมาสที่ 4/2559 : Quarter 4/2016

หน่วยเป็นพัน : In Thousands

ตารางที่ 12 จำนวนผู้มีงานทำ จำนวนชั่วโมงทำงานต่อสัปดาห์ การมีเวลาเหลือพอและต้องการทำงานเพิ่มขึ้น เขต และเขตการปกครอง ภาคใต้ (ต่อ)
TABLE 12 EMPLOYED PERSONS BY AGE GROUP, HOURS WORKED PER WEEK, AVAILABILITY FOR ADDITIONAL WORK, SEX AND AREA, SOUTHERN REGION (Contd.)

จำนวนชั่วโมงทำงาน เพศ และ การมีเวลาเหลือพอ และต้องการทำงานเพิ่มขึ้น	ในเขตเทศบาล MUNICIPAL AREA							รวม	กลุ่มอายุ Age Group					HOURS WORKED, SEX AND AVAILABILITY FOR ADDITIONAL WORK	
	20-24	25-29	30-34	35-39	40-49	50-59	>= 60		20-24	25-29	30-34	35-39	40-49		50-59
ยอดรวม(หญิง)	755.5	90.7	94.0	99.5	189.5	139.8	61.3	755.5	90.7	94.0	99.5	189.5	139.8	61.3	TOTAL(FEMALE)
มี	9.0	0.7	0.3	1.4	1.7	3.0	0.8	9.0	0.7	0.3	1.4	1.7	3.0	0.8	Available
ไม่มี	746.5	90.0	93.7	98.1	187.9	136.8	60.5	746.5	90.0	93.7	98.1	187.9	136.8	60.5	Not available
มีงานประจำแต่ไม่ได้ทำงาน	14.0	2.0	1.5	1.4	2.4	3.5	1.4	14.0	2.0	1.5	1.4	2.4	3.5	1.4	With job not work
มี	1.0	-	-	0.5	0.0	0.2	0.1	1.0	-	-	0.5	0.0	0.2	0.1	Available
ไม่มี	13.0	2.0	1.5	0.9	2.3	3.3	1.4	13.0	2.0	1.5	0.9	2.3	3.3	1.4	Not available
1-9 ชั่วโมง	7.6	0.2	0.2	0.4	1.6	1.1	3.1	7.6	0.2	0.2	0.4	1.6	1.1	3.1	1-9 hours
มี	1.3	-	-	-	0.4	0.3	0.5	1.3	-	-	-	0.4	0.3	0.5	Available
ไม่มี	6.3	0.2	0.2	0.4	1.2	0.7	2.5	6.3	0.2	0.2	0.4	1.2	0.7	2.5	Not available
10-19 ชั่วโมง	22.7	0.8	1.6	2.6	4.7	4.6	4.2	22.7	0.8	1.6	2.6	4.7	4.6	4.2	10-19 hours
มี	2.3	-	0.2	0.7	0.3	0.5	0.2	2.3	-	0.2	0.7	0.3	0.5	0.2	Available
ไม่มี	20.4	0.8	1.4	1.9	4.4	4.2	4.0	20.4	0.8	1.4	1.9	4.4	4.2	4.0	Not available
20-29 ชั่วโมง	43.0	2.2	3.3	7.4	8.9	11.2	6.9	43.0	2.2	3.3	7.4	8.9	11.2	6.9	20-29 hours
มี	0.4	-	0.1	0.0	0.3	0.0	-	0.4	-	0.1	0.0	0.3	0.0	-	Available
ไม่มี	42.6	2.2	3.2	7.4	8.6	11.1	6.9	42.6	2.2	3.2	7.4	8.6	11.1	6.9	Not available
30-34 ชั่วโมง	45.9	3.5	2.8	3.4	13.6	11.0	6.1	45.9	3.5	2.8	3.4	13.6	11.0	6.1	30-34 hours
มี	0.6	0.1	0.1	-	0.2	0.2	0.0	0.6	0.1	0.1	-	0.2	0.2	0.0	Available
ไม่มี	45.3	3.4	2.8	3.4	13.4	10.7	6.1	45.3	3.4	2.8	3.4	13.4	10.7	6.1	Not available
35-39 ชั่วโมง	106.4	11.3	13.0	15.4	28.6	22.1	6.4	106.4	11.3	13.0	15.4	28.6	22.1	6.4	35-39 hours
มี	0.6	0.1	-	0.1	0.2	-	-	0.6	0.1	-	0.1	0.2	-	-	Available
ไม่มี	105.8	11.1	13.0	15.3	28.4	22.1	6.4	105.8	11.1	13.0	15.3	28.4	22.1	6.4	Not available
40-49 ชั่วโมง	369.7	55.9	56.9	50.5	85.7	57.7	19.5	369.7	55.9	56.9	50.5	85.7	57.7	19.5	40-49 hours
มี	2.5	0.4	-	0.1	0.3	1.7	-	2.5	0.4	-	0.1	0.3	1.7	-	Available
ไม่มี	367.2	55.5	56.9	50.4	85.5	56.0	19.5	367.2	55.5	56.9	50.4	85.5	56.0	19.5	Not available
50 ชั่วโมงขึ้นไป	146.2	14.9	14.7	18.5	44.1	28.7	13.7	146.2	14.9	14.7	18.5	44.1	28.7	13.7	50 hours and over
มี	0.3	-	-	-	-	-	-	0.3	-	-	-	-	-	-	Available
ไม่มี	145.9	14.9	14.7	18.5	44.1	28.7	13.7	145.9	14.9	14.7	18.5	44.1	28.7	13.7	Not available

ไตรมาสที่ 4/2559 : Quarter 4/2016

หน่วยเป็นพัน : In Thousands

ตารางที่ 12 จำนวนผู้มีงานทำ จำนวนชั่วโมงทำงานต่อสัปดาห์ การมีเวลาเหลือพอและต้องการทำงานเพิ่มขึ้น เขต และเขตการปกครอง ภาคใต้ (ต่อ)
TABLE 12 EMPLOYED PERSONS BY AGE GROUP, HOURS WORKED PER WEEK, AVAILABILITY FOR ADDITIONAL WORK, SEX AND AREA, SOUTHERN REGION (Contd.)

จำนวนชั่วโมงทำงาน เพศ และ การมีเวลาเหลือพอ และต้องการทำงานเพิ่มขึ้น	รวม	กลุ่มอายุ Age Group							HOURS WORKED, SEX AND AVAILABILITY FOR ADDITIONAL WORK	
		15-19	20-24	25-29	30-34	35-39	40-49	50-59		>= 60
ยอดรวม(ชาย)	1,900.6	81.4	178.2	212.7	215.0	218.1	443.3	343.9	207.9	TOTAL(MALE)
มี	54.9	1.8	6.1	10.0	6.5	7.3	13.1	7.0	3.1	Available
ไม่มี	1,845.7	79.7	172.1	202.7	208.5	210.7	430.2	336.9	204.9	Not available
มีงานประจำแต่ไม่ได้ทำงาน	68.7	1.9	3.1	8.6	5.8	9.2	15.4	17.2	7.5	With job not work
มี	12.7	0.3	1.3	4.5	2.4	1.6	1.4	0.8	0.5	Available
ไม่มี	55.9	1.6	1.8	4.1	3.5	7.7	14.0	16.3	7.0	Not available
1-9 ชั่วโมง	48.5	4.6	3.1	3.2	3.2	4.5	9.1	8.4	12.5	1-9 hours
มี	7.9	0.5	0.2	1.4	1.7	-	2.5	1.5	0.1	Available
ไม่มี	40.7	4.1	2.9	1.8	1.6	4.5	6.6	6.9	12.3	Not available
10-19 ชั่วโมง	214.3	14.2	21.2	21.8	21.5	16.6	42.0	36.2	41.0	10-19 hours
มี	12.0	0.7	2.1	1.9	1.2	1.3	2.2	1.8	0.7	Available
ไม่มี	202.3	13.4	19.0	19.9	20.3	15.3	39.8	34.4	40.3	Not available
20-29 ชั่วโมง	331.0	12.4	30.2	28.9	30.1	31.2	70.5	77.9	50.0	20-29 hours
มี	12.0	0.3	1.2	1.0	1.0	2.4	3.2	1.6	1.4	Available
ไม่มี	319.0	12.1	29.0	27.9	29.1	28.8	67.3	76.3	48.6	Not available
30-34 ชั่วโมง	192.7	7.4	19.7	19.4	19.4	15.6	47.7	41.0	22.6	30-34 hours
มี	2.7	-	0.8	0.3	-	0.6	0.9	-	0.1	Available
ไม่มี	190.0	7.4	18.9	19.2	19.4	15.0	46.7	41.0	22.5	Not available
35-39 ชั่วโมง	241.1	9.2	16.9	27.7	26.1	35.9	64.4	40.8	20.2	35-39 hours
มี	3.8	-	-	-	0.4	0.8	1.7	0.8	0.1	Available
ไม่มี	237.3	9.2	16.9	27.7	25.7	35.1	62.7	39.9	20.2	Not available
40-49 ชั่วโมง	609.5	29.2	71.7	79.9	89.5	79.5	142.4	81.6	36.0	40-49 hours
มี	2.8	-	0.4	0.3	-	0.7	1.0	0.2	0.1	Available
ไม่มี	606.8	29.2	71.3	79.5	89.5	78.8	141.3	81.4	35.8	Not available
50 ชั่วโมงขึ้นไป	194.7	2.7	12.4	23.2	19.4	25.7	52.0	41.0	18.3	50 hours and over
มี	1.0	-	-	0.6	-	-	0.2	0.2	-	Available
ไม่มี	193.7	2.7	12.4	22.6	19.4	25.7	51.9	40.8	18.3	Not available

ไตรมาสที่ 4/2559 : Quarter 4/2016

นอกเขตเทศบาล NON-MUNICIPAL AREA

หน่วยเป็นพัน : in Thousands

ตารางที่ 12 จำนวนผู้มีงานทำ จำนวนชั่วโมงทำงานต่อสัปดาห์ การมีเวลาเหลือพอและต้องการทำงานเพิ่มขึ้น เขต และเขตการปกครอง ภาคใต้ (ต่อ)
TABLE 12 EMPLOYED PERSONS BY AGE GROUP, HOURS WORKED PER WEEK, AVAILABILITY FOR ADDITIONAL WORK, SEX AND AREA, SOUTHERN REGION (Contd.)

จำนวนชั่วโมงทำงาน เพศ และ การมีเวลาเหลือพอ และต้องการทำงานเพิ่มขึ้น	รวม	กลุ่มอายุ Age Group							HOURS WORKED, SEX AND AVAILABILITY FOR ADDITIONAL WORK
		15-19	20-24	25-29	30-34	35-39	40-49	50-59	
ยอดรวม(หญิง)	1,443.9	116.0	148.6	163.7	174.1	383.1	291.7	137.3	TOTAL(FEMALE)
มี	35.3	2.6	5.2	2.7	4.5	11.2	5.8	1.6	Available
ไม่มี	1,408.6	113.4	143.4	161.0	169.6	371.9	285.9	135.7	Not available
มีงานประจำงานเต็มได้ทำงาน	54.7	5.3	4.5	4.6	3.2	11.1	18.3	5.6	With job not work
มี	7.0	1.9	1.1	0.3	0.2	0.6	1.6	0.3	Available
ไม่มี	47.7	3.4	3.4	4.3	3.0	10.5	16.7	5.3	Not available
1-9 ชั่วโมง	41.9	1.4	1.7	5.6	3.8	11.4	9.9	6.8	1-9 hours
มี	6.3	0.2	0.8	0.9	1.2	2.3	0.6	-	Available
ไม่มี	35.6	1.1	0.9	4.7	2.6	9.1	9.3	6.8	Not available
10-19 ชั่วโมง	159.0	3.5	7.0	10.5	17.1	41.3	41.1	26.6	10-19 hours
มี	8.6	0.6	2.4	0.2	-	3.3	1.6	0.6	Available
ไม่มี	150.3	3.5	4.5	10.4	17.1	38.0	39.4	26.0	Not available
20-29 ชั่วโมง	254.2	10.7	14.6	21.5	26.7	73.1	66.3	35.1	20-29 hours
มี	8.7	-	0.2	1.4	2.4	3.0	1.2	0.5	Available
ไม่มี	245.5	10.7	14.4	20.2	24.3	70.2	65.1	34.6	Not available
30-34 ชั่วโมง	128.4	3.4	7.0	11.4	9.8	44.3	26.3	13.8	30-34 hours
มี	2.5	-	0.6	-	0.6	0.6	0.4	0.1	Available
ไม่มี	125.9	3.1	7.0	10.8	9.8	43.7	26.0	13.7	Not available
35-39 ชั่วโมง	203.1	16.1	22.3	26.5	28.1	57.6	38.2	11.0	35-39 hours
มี	0.4	-	-	-	0.1	0.3	-	-	Available
ไม่มี	202.6	16.1	22.3	26.5	28.0	57.3	38.2	11.0	Not available
40-49 ชั่วโมง	424.9	47.4	62.6	60.9	61.0	103.3	61.1	20.2	40-49 hours
มี	1.4	-	-	-	-	0.9	0.5	-	Available
ไม่มี	423.5	47.4	62.6	60.9	61.0	102.4	60.6	20.2	Not available
50 ชั่วโมงขึ้นไป	177.7	16.1	24.7	24.3	21.8	41.1	30.6	18.1	50 hours and over
มี	0.3	-	-	-	-	0.3	-	-	Available
ไม่มี	177.4	16.1	24.7	24.3	21.8	40.7	30.6	18.1	Not available

ไตรมาสที่ 4/2559 : Quarter 4/2016

นอกเขตเทศบาล NON-MUNICIPAL AREA

หน่วยเป็นพัน : in Thousands

ตารางที่ 13 จำนวนผู้ว่างงาน ที่ทำงานทำ จำแนกตามระยะเวลาที่ทำงานทำ ระดับการศึกษาที่สำเร็จ ภาคใต้

TABLE 13 UNEMPLOYED PERSONS, SEEKING JOB BY DURATION OF SEEKING JOB, LEVEL OF EDUCATIONAL ATTAINMENT, SOUTHERN REGION

ไตรมาสที่ 4/2559 : Quarter 4/2016

หน่วยเป็นคน : Person

ระดับการศึกษาที่สำเร็จ	รวม	ระยะเวลาที่ทำงานทำ							Duration of seeking job			LEVEL OF EDUCATIONAL ATTAINMENT	
		< 1 เดือน		3 - 5.9 เดือน		6 - 8.9 เดือน		9 - 11.9 เดือน		>=12 เดือน			ไม่ทราบ
		Month	Months	Months	Months	Months	Months	Months	Months	Months	Unknown		
ยอดรวม	12,739	6,380	3,939	673	678	-	1,069	-	-	-	TOTAL		
ไม่มีการศึกษา	28	28	-	-	-	-	-	-	-	-	No education		
ต่ำกว่าประถมศึกษา	1,003	936	-	-	-	-	67	-	-	-	Less than Elementary		
ประถมศึกษา	1,988	904	644	-	375	-	66	-	-	-	Elementary		
มัธยมศึกษาตอนต้น	2,276	1,523	753	-	-	-	-	-	-	-	Lower Secondary		
มัธยมศึกษาตอนปลาย	2,204	487	854	-	-	-	863	-	-	-	Upper Secondary Level		
สายสามัญ	1,829	112	854	-	-	-	863	-	-	-	General/Academic		
สายอาชีพศึกษา	375	375	-	-	-	-	-	-	-	-	Vocational		
สายวิชาการศึกษา	-	-	-	-	-	-	-	-	-	-	Teacher Training		
อุดมศึกษา	5,240	2,503	1,688	673	303	-	73	-	-	-	Higher Level		
สายวิชาการ	4,692	2,503	1,141	673	303	-	73	-	-	-	Academic		
สายวิชาชีพ	99	-	99	-	-	-	-	-	-	-	Higher Technical Education		
สายวิชาการศึกษา /	449	-	449	-	-	-	-	-	-	-	Teacher Training		
อื่นๆ	-	-	-	-	-	-	-	-	-	-	/		
ไม่ทราบ	-	-	-	-	-	-	-	-	-	-	Unknown		

1/ รวมอาชีพระยะสั้น 1/ Including Short Course Vocational

ตารางที่ 13 จำนวนผู้ว่างงาน ที่ทำงานทำ จำนวนตามระยะเวลาที่ทำงานทำ ระดับการศึกษาที่สำเร็จ และเพศ ภาคใต้

TABLE 13 UNEMPLOYED PERSONS, SEEKING JOB BY DURATION OF SEEKING JOB, LEVEL OF EDUCATIONAL ATTAINMENT AND SEX, SOUTHERN REGION

ไตรมาสที่ 4/2559 : Quarter 4/2016

หน่วยเป็นพัน : Person

ระดับการศึกษาที่สำเร็จ	รวม										LEVEL OF EDUCATIONAL ATTAINMENT	
	ระยะเวลาที่ทำงานทำ											
	< 1 เดือน	1 - 2.9 เดือน	3 - 5.9 เดือน	6 - 8.9 เดือน	9 - 11.9 เดือน	>=12 เดือน	ไม่ทราบ	Months	Months	Months		Months
ชาย	Total	8,509	3,939	2,587	673	375	-	936	-	-	-	MALE
ไม่มีการศึกษา	-	-	-	-	-	-	-	-	-	-	-	No education
ต่ำกว่าประถมศึกษา	936	936	-	-	-	-	-	-	-	-	-	Less than Elementary
ประถมศึกษา	1,922	904	644	-	375	-	-	-	-	-	-	Elementary
มัธยมศึกษาตอนต้น	1,372	1,286	87	-	-	-	-	-	-	-	-	Lower Secondary
มัธยมศึกษาตอนปลาย	2,119	401	854	-	-	-	863	-	-	-	-	Upper Secondary Level
สายสามัญ	1,743	26	854	-	-	-	863	-	-	-	-	General/Academic
สายอาชีพศึกษา	375	375	-	-	-	-	-	-	-	-	-	Vocational
สายวิชาการศึกษา	-	-	-	-	-	-	-	-	-	-	-	Teacher Training
อุดมศึกษา	2,160	412	1,003	673	-	-	73	-	-	-	-	Higher Level
สายวิชาการ	2,160	412	1,003	673	-	-	73	-	-	-	-	Academic
สายวิชาชีพ	-	-	-	-	-	-	-	-	-	-	-	Higher Technical Education
สายวิชาการศึกษา I/	-	-	-	-	-	-	-	-	-	-	-	Teacher Training
อื่นๆ	-	-	-	-	-	-	-	-	-	-	-	Others
ไม่ทราบ	-	-	-	-	-	-	-	-	-	-	-	Unknown
หญิง	Total	4,231	2,441	1,353	-	303	-	134	-	-	-	FEMALE
ไม่มีการศึกษา	28	28	-	-	-	-	-	-	-	-	-	No education
ต่ำกว่าประถมศึกษา	67	-	-	-	-	-	-	67	-	-	-	Less than Elementary
ประถมศึกษา	66	-	-	-	-	-	-	66	-	-	-	Elementary
มัธยมศึกษาตอนต้น	904	237	667	-	-	-	-	-	-	-	-	Lower Secondary
มัธยมศึกษาตอนปลาย	86	86	-	-	-	-	-	-	-	-	-	Upper Secondary Level
สายสามัญ	86	86	-	-	-	-	-	-	-	-	-	General/Academic
สายอาชีพศึกษา	-	-	-	-	-	-	-	-	-	-	-	Vocational
สายวิชาการศึกษา	-	-	-	-	-	-	-	-	-	-	-	Teacher Training
อุดมศึกษา	3,080	2,091	686	-	303	-	-	-	-	-	-	Higher Level
สายวิชาการ	2,532	2,091	138	-	303	-	-	-	-	-	-	Academic
สายวิชาชีพ	99	-	99	-	-	-	-	-	-	-	-	Higher Technical Education
สายวิชาการศึกษา I/	449	-	449	-	-	-	-	-	-	-	-	Teacher Training
อื่นๆ	-	-	-	-	-	-	-	-	-	-	-	Others
ไม่ทราบ	-	-	-	-	-	-	-	-	-	-	-	Unknown

I/ รวมอาชีพระยะสั้น Including Short Course Vocational

ตารางที่ 13 จำนวนผู้ว่างงาน ที่ทำงานทำ จำแนกตามระยะเวลาที่หางานทำ ระดับการศึกษาที่สำเร็จ เพศ และเขตการปกครอง ภาคใต้ (ต่อ)
 TABLE 13 UNEMPLOYED PERSONS, SEEKING JOB BY DURATION OF SEEKING JOB, LEVEL OF EDUCATIONAL ATTAINMENT, SEX AND AREA, SOUTHERN REGION (Contd.)

ระดับการศึกษาที่สำเร็จ	รวม	ในเขตเทศบาล MUNICIPAL AREA						LEVEL OF EDUCATIONAL ATTAINMENT
		ระยะเวลาที่หางานทำ Duration of seeking job						
		< 1 เดือน	1 - 2.9 เดือน	3 - 5.9 เดือน	6 - 8.9 เดือน	9 - 11.9 เดือน	>=12 เดือน	
Total	Month	Months	Months	Months	Months	Months	Unknown	
ยอดรวม	7,703	3,874	2,950	673	-	206	-	TOTAL
ชาย	4,421	1,819	1,857	673	-	73	-	MALE
ไม่มีการศึกษา	-	-	-	-	-	-	-	No education
ต่ำกว่าประถมศึกษา	319	319	-	-	-	-	-	Less than Elementary
ประถมศึกษา	807	463	344	-	-	-	-	Elementary
มัธยมศึกษาตอนต้น	1,098	1,011	87	-	-	-	-	Lower Secondary
มัธยมศึกษาตอนปลาย	449	26	423	-	-	-	-	Upper Secondary Level
สายสามัญ	449	26	423	-	-	-	-	General/Academic
สายวิชาชีพศึกษา	-	-	-	-	-	-	-	Vocational
สายวิชาการศึกษา	-	-	-	-	-	-	-	Teacher Training
อุดมศึกษา	1,748	-	1,003	673	-	73	-	Higher Level
สายวิชาการ	1,748	-	1,003	673	-	73	-	Academic
สายวิชาชีพ	-	-	-	-	-	-	-	Higher Technical Education
สายวิชาการศึกษา	-	-	-	-	-	-	-	Teacher Training
อื่นๆ 1/	-	-	-	-	-	-	-	Others 1/
ไม่ทราบ	-	-	-	-	-	-	-	Unknown
หญิง	3,282	2,056	1,093	-	-	134	-	FEMALE
ไม่มีการศึกษา	28	28	-	-	-	-	-	No education
ต่ำกว่าประถมศึกษา	67	-	-	-	-	67	-	Less than Elementary
ประถมศึกษา	66	-	-	-	-	66	-	Elementary
มัธยมศึกษาตอนต้น	501	94	407	-	-	-	-	Lower Secondary
มัธยมศึกษาตอนปลาย	86	86	-	-	-	-	-	Upper Secondary Level
สายสามัญ	86	86	-	-	-	-	-	General/Academic
สายวิชาชีพศึกษา	-	-	-	-	-	-	-	Vocational
สายวิชาการศึกษา	-	-	-	-	-	-	-	Teacher Training
อุดมศึกษา	2,534	1,848	686	-	-	-	-	Higher Level
สายวิชาการ	1,986	1,848	138	-	-	-	-	Academic
สายวิชาชีพ	99	-	99	-	-	-	-	Higher Technical Education
สายวิชาการศึกษา	449	-	449	-	-	-	-	Teacher Training
อื่นๆ 1/	-	-	-	-	-	-	-	Others 1/
ไม่ทราบ	-	-	-	-	-	-	-	Unknown

1/ รวมอาชีพระยะสั้น 1/ Including Short Course Vocational

ตารางที่ 13 จำนวนผู้ว่างงาน ที่ทำงานทั่ว จำนวนตามระยะเวลาที่ทำงานทั่ว ระดับการศึกษาที่สำเร็จ พหุ และเขตการปกครอง ภาคใต้ (ต่อ)
 TABLE 13 UNEMPLOYED PERSONS, SEEKING JOB BY DURATION OF SEEKING JOB, LEVEL OF EDUCATIONAL ATTAINMENT, SEX AND AREA, SOUTHERN REGION (Contd.)

ไตรมาสที่ 4/2559 : Quarter 4/2016 หน่วยเป็นคน : Person

ภาคเขตเทศบาล NON-MUNICIPAL AREA

ระดับการศึกษาที่สำเร็จ	รวม	ระยะเวลาที่ทำงานทั่ว Duration of seeking job						LEVEL OF EDUCATIONAL ATTAINMENT
		ระยะเวลาที่ทำงานทั่ว						
		< 1 เดือน	1 - 2.9 เดือน	3 - 5.9 เดือน	6 - 8.9 เดือน	9 - 11.9 เดือน	>=12 เดือน	
Total	Month	Months	Months	Months	Months	Months	Unknown	
ยอดรวม	5,037	2,506	990	-	678	-	863	TOTAL
ชาย	4,088	2,120	730	-	375	-	863	MALE
ไม่มีการศึกษา	-	-	-	-	-	-	-	No education
ต่ำกว่าประถมศึกษา	617	617	-	-	-	-	-	Less than Elementary
ประถมศึกษา	1,115	441	299	-	375	-	-	Elementary
มัธยมศึกษาตอนต้น	274	274	-	-	-	-	-	Lower Secondary
มัธยมศึกษาตอนปลาย	1,669	375	431	-	-	863	-	Upper Secondary Level
สายสามัญ	1,294	-	431	-	-	863	-	General/Academic
สายวิชาชีพ	375	375	-	-	-	-	-	Vocational
สายวิชาการ	-	-	-	-	-	-	-	Teacher Training
อุดมศึกษา	412	412	-	-	-	-	-	Higher Level
สายวิชาการ	412	412	-	-	-	-	-	Academic
สายวิชาชีพ	-	-	-	-	-	-	-	Higher Technical Education
สายวิชาการศึกษา	-	-	-	-	-	-	-	Teacher Training
อื่นๆ 1/	-	-	-	-	-	-	-	1/ Others
ไม่ทราบ	-	-	-	-	-	-	-	Unknown
หญิง	949	386	260	-	303	-	-	FEMALE
ไม่มีการศึกษา	-	-	-	-	-	-	-	No education
ต่ำกว่าประถมศึกษา	-	-	-	-	-	-	-	Less than Elementary
ประถมศึกษา	-	-	-	-	-	-	-	Elementary
มัธยมศึกษาตอนต้น	403	143	260	-	-	-	-	Lower Secondary
มัธยมศึกษาตอนปลาย	-	-	-	-	-	-	-	Upper Secondary Level
สายสามัญ	-	-	-	-	-	-	-	General/Academic
สายวิชาชีพ	-	-	-	-	-	-	-	Vocational
สายวิชาการศึกษา	-	-	-	-	-	-	-	Teacher Training
อุดมศึกษา	546	243	303	-	-	-	-	Higher Level
สายวิชาการ	546	243	303	-	-	-	-	Academic
สายวิชาชีพ	-	-	-	-	-	-	-	Higher Technical Education
สายวิชาการศึกษา	-	-	-	-	-	-	-	Teacher Training
อื่นๆ 1/	-	-	-	-	-	-	-	1/ Others
ไม่ทราบ	-	-	-	-	-	-	-	Unknown

1/ รวมอาชีพระยะสั้น 1/ Including Short Course Vocational

ตารางที่ 14 จำนวนผู้ว่างงาน ที่เคยทำงานมาก่อน จำนวนตามอาชีพที่ครั้งสุดท้าย ผู้สาหรรมที่ครั้งสุดท้าย ภาคใต้
TABLE 14 UNEMPLOYED PERSONS, EVER WORKED BY LAST OCCUPATION, LAST INDUSTRY, SOUTHERN REGION

ไตรมาสที่ 4/2559 : Quarter 4/2016

หน่วยเป็นคน : Person

อาชีพที่ครั้งสุดท้าย	อุตสาหกรรมที่ครั้งสุดท้าย										รวม	LAST OCCUPATION
	เกษตรกรรม การปลูก และประมง Agriculture	การทำ เหมืองแร่ และหินอ่อน Mining	การผลิต Manufacturing	ไฟฟ้า ก๊าซ และน้ำประปา Electricity and water supply	การซ่อมบำรุงบ้านเรือน และเศษ Water supply sewage, waste	การก่อสร้าง Construction	การขนส่ง การขนส่ง การส่งสินค้า Transportation and storage	ที่พักแรมและ บริการผู้โดยสาร Accommodation and food service	ข้อมูลข่าวสาร และการสื่อสาร Information and communication	กิจกรรมการเงิน การประกันภัย Financial intermediation		
ยอดรวม	5,165	887	5,969	-	-	7,244	7,077	1,152	5,895	80	183	TOTAL
1. ผู้จัดการ ข้าราชการระดับอาวุโส และผู้ปฏิบัติการบริหาร	-	-	-	-	-	759	-	-	697	-	-	- 1. managers, senior officials and Legislators
2. ผู้ประกอบการวิชาชีพด้านต่างๆ	-	-	-	-	-	-	886	-	-	80	-	- 2. Professionals
3. เจ้าหน้าที่เทคนิคและผู้ประกอบการวิชาชีพ ที่เกี่ยวข้องกันต่างๆ	-	887	-	-	-	462	267	343	-	-	183	3. Technicians and associate professionals
4. เสิร์ฟ	-	-	606	-	-	-	715	-	303	-	-	4. Clerks
5. พนักงานบริการและผู้จำหน่ายสินค้า	-	-	915	-	-	-	3,451	204	3,554	-	-	5. Service workers and sell goods
6. ผู้ปฏิบัติงานที่มีฝีมือในด้านการเกษตร ป่าไม้ และประมง	4,573	-	57	-	-	-	-	-	293	-	-	6. Skilled agricultural forest and fishery workers
7. ช่างฝีมือ และผู้ปฏิบัติงานที่เกี่ยวข้อง	-	-	2,755	-	-	3,937	574	-	35	-	-	7. Craft and associate professionals
8. ผู้ควบคุมเครื่องจักรโรงงานและเครื่องจักร และผู้ปฏิบัติงานด้านการประกอบ	-	-	-	-	-	-	706	277	-	-	-	8. Plant and machine controllers and assemblers
9. ผู้ประกอบการช่างขั้นพื้นฐาน	592	-	1,636	-	-	2,086	478	328	1,013	-	-	9. Elementary occupations
10. คนงานที่มีผู้จ้างแต่ไม่ทราบอาชีพ	-	-	-	-	-	-	-	-	-	-	-	10. Workers not classifiable by occupation

ตารางที่ 14 จำนวนผู้ว่างงาน ที่เคยทำงานก่อน จำแนกตามอาชีพที่ทำงานครั้งสุดท้าย อุตสาหกรรมที่ทำงานครั้งสุดท้าย ภาคใต้ (ต่อ)
TABLE 14 UNEMPLOYED PERSONS, EVER WORKED BY LAST OCCUPATION, LAST INDUSTRY, SOUTHERN REGION (Contd.)

ไตรมาสที่ 4/2559 : Quarter 4/2016 หน่วยเป็นพัน : Person

อาชีพที่ทำงานครั้งสุดท้าย	อุตสาหกรรมที่ทำงานครั้งสุดท้าย (ต่อ) Last Industry (Contd.)										ไม่ทราบ Unknown	LAST OCCUPATION
	กิจกรรม อสังหาริมทรัพย์ Real estate activities	กิจกรรมทางวิชาชีพ ทางและเทคนิค Professional/scientific technical activities	การบริหารสนับสนุน และเชิงบริหาร Administrative and support service activities	การบริหารราชการ บังคับประเทศ Public admin- istration defence	การศึกษา Education	กิจกรรมสุขภาพ สังคมและอาชีพ Health and social work	ศิลปะ ความบันเทิง และนันทนาการ Art, entertainment	บริการ ด้านอื่นๆ Other service	งานครัวเรือน ส่วนบุคคล Activities of household	กิจกรรมของ องค์กร Extra- territorial		
ยอดรวม	867	64	1,941	317	1,680	1,166	-	388	-	-	TOTAL	
1. ผู้จัดการ ข้าราชการระดับอาวุโส และผู้ปฏิบัติการกฎหมาย	-	-	-	-	-	-	-	-	-	-	1. managers, senior officials and Legislators	
2. ผู้ประกอบการวิชาชีพด้านต่างๆ	-	-	-	-	1,133	-	-	-	-	-	2. Professionals	
3. เจ้าหน้าที่เทคนิคและผู้ประกอบการวิชาชีพ ที่เกี่ยวข้องกันต่างๆ	-	-	-	-	-	1,166	-	-	-	-	3. Technicians and associate professionals	
4. เสมียน	867	64	-	194	-	-	-	-	-	-	4. Clerks	
5. พนักงานบริการและผู้จำหน่ายสินค้า	-	-	1,289	-	243	-	-	68	-	-	5. Service workers and sell goods workers	
6. ผู้ปฏิบัติงานที่มีมือไม้ด้านการเกษตร ป่าไม้ และประมง	-	-	-	-	-	-	-	-	-	-	6. Skilled agricultural forest and fishery workers	
7. ช่างฝีมือ และผู้ปฏิบัติงานที่เกี่ยวข้อง	-	-	-	123	-	-	-	-	-	-	7. Craft and associate professionals	
8. ผู้ควบคุมเครื่องจักรโรงงานและเครื่องจักร และผู้ปฏิบัติงานด้านการประกอบ	-	-	652	-	-	-	-	-	-	-	8. Plant and machine controllers and assemblers	
9. ผู้ประกอบการช่างพื้นฐาน	-	-	-	-	304	-	-	320	-	-	9. Elementary occupations	
10. คนงานที่มีระดับงานที่ไม่สามารถขึ้น	-	-	-	-	-	-	-	-	-	-	10. Workers not classifiable by occupation	

ตารางที่ 14 จำนวนผู้ทำงาน ชดเชยงานก่อน จำนวนคนเคยมีที่ทำงานครั้งสุดท้าย ผู้ที่ทำงานครั้งสุดท้าย โดยเพศ และภาคใต้
 TABLE 14. UNEMPLOYED PERSONS, EVER WORKED BY LAST OCCUPATION, LAST INDUSTRY AND SEX, SOUTHERN REGION

อาชีพที่ทำงานครั้งสุดท้าย	อุตสาหกรรมครั้งสุดท้าย (Last Industry)										จำนวนผู้ทำงานและผู้เคยมีงาน Information and communication	กิจกรรมทางการเงินและ การประกันภัย Financial intermediation	LAST OCCUPATION
	รวม Total	เกษตรกรรม และการประมง Agriculture	การทำเหมืองแร่ และหินอ่อน Mining	การผลิต Manufacturing	ไฟฟ้า ก๊าซ และระบบ น้ำประปา Electricity water supply sewage, waste	การก่อสร้าง Construction	การขนส่ง การพาณิชย์ การบริการ Transport, storage Transport, storage	การขนส่งและ การจัดเก็บสินค้า Transportation and storage	ที่พักแรมและ บริการอาหาร Accommodation and food service	ข้อมูลข่าวสาร และการสื่อสาร Information and communication			
ชาย	24,982	3,731	887	3,724	-	7,244	2,428	949	3,209	80	-	MALE	
1. ผู้จัดการ ข้าราชการระดับอาวุโส และผู้บริหารฝ่ายขาย	1,456	-	-	-	-	759	-	-	697	-	-	1. managers, senior officials and Legislators	
2. ผู้ประกอบการระดับหัวหน้างาน	1,213	-	-	-	-	-	-	-	-	80	-	2. Professionals	
3. เจ้าหน้าที่เทคนิคและผู้ประกอบวิชาชีพที่เกี่ยวข้องกับด้านต่าง ๆ	1,959	-	887	-	-	462	267	343	-	-	-	3. Technicians and associate professionals	
4. พนักงาน	209	-	-	209	-	-	-	-	-	-	-	4. Clerks	
5. พนักงานบริการและผู้จำหน่ายสินค้า	3,886	-	-	915	-	-	658	-	1,794	-	-	5. Service workers and sell goods	
6. ผู้ปฏิบัติงานที่มีส่วนในด้านการเกษตร ป่าไม้ และประมง	3,563	3,213	-	57	-	-	-	-	293	-	-	6. Skilled agricultural, forest and fishery workers	
7. ช่างฝีมือ และผู้ปฏิบัติงานที่เกี่ยวข้อง	6,043	-	-	1,375	-	3,937	574	-	35	-	-	7. Craft and associate professionals	
8. ผู้ควบคุมเครื่องจักรโรงงานและเครื่องจักร	1,635	-	-	-	-	706	706	277	-	-	-	8. Plant and machine controllers and assemblers	
9. ผู้ประกอบอาชีพช่างเขียน	5,019	518	-	1,169	-	2,086	224	328	389	-	-	9. Elementary occupations	
10. คนงานที่มีส่วนในโรงงานและคลังสินค้า	-	-	-	-	-	-	-	-	-	-	-	10. Workers not classifiable by occupation	
หญิง	15,093	1,434	-	2,245	-	-	4,648	204	2,686	-	183	FEMALE	
1. ผู้จัดการ ข้าราชการระดับอาวุโส และผู้บริหารฝ่ายขาย	-	-	-	-	-	-	-	-	-	-	-	1. managers, senior officials and Legislators	
2. ผู้ประกอบการระดับหัวหน้างาน	886	-	-	-	-	-	886	-	-	-	-	2. Professionals	
3. เจ้าหน้าที่เทคนิคและผู้ประกอบวิชาชีพที่เกี่ยวข้องกับด้านต่าง ๆ	1,349	-	-	-	-	-	-	-	-	-	-	3. Technicians and associate professionals	
4. พนักงาน	2,542	-	-	397	-	-	715	-	303	-	-	4. Clerks	
5. พนักงานบริการและผู้จำหน่ายสินค้า	5,837	-	-	-	-	-	2,793	204	1,760	-	-	5. Service workers and sell goods	
6. ผู้ปฏิบัติงานที่มีส่วนในด้านการเกษตร ป่าไม้ และประมง	1,360	1,360	-	-	-	-	-	-	-	-	-	6. Skilled agricultural, forest and fishery workers	
7. ช่างฝีมือ และผู้ปฏิบัติงานที่เกี่ยวข้อง	1,380	-	-	1,380	-	-	-	-	-	-	-	7. Craft and associate professionals	
8. ผู้ควบคุมเครื่องจักรโรงงานและเครื่องจักร	-	-	-	-	-	-	-	-	-	-	-	8. Plant and machine controllers and assemblers	
9. ผู้ประกอบอาชีพช่างเขียน	1,738	74	-	467	-	-	253	-	623	-	-	9. Elementary occupations	
10. คนงานที่มีส่วนในโรงงานและคลังสินค้า	-	-	-	-	-	-	-	-	-	-	-	10. Workers not classifiable by occupation	

ตารางที่ 14 จำนวนผู้ว่างงาน ชึ่งเคยทำงานก่อน จำนวนเคยอาชีพที่ทำงานอยู่ด้วย ผู้ขาดกรรมสิทธิ์ที่ทรัพย์สิน และเพศ ภาคใต้ (ต่อ)
 TABLE 14 UNEMPLOYED PERSONS, EVER WORKED BY LAST OCCUPATION, LAST INDUSTRY AND SEX, SOUTHERN REGION (Contd.)

อาชีพที่ทำงานอยู่ด้วย Occupation	อุตสาหกรรมที่ทำงานอยู่ด้วย (ปี) Last Industry (Contd.)										ไม่รู้ Unknown	อาชีพสุดท้าย LAST OCCUPATION	
	กิจกรรม อสังหาริมทรัพย์ Real estate activities	กิจกรรมทางวิชาชีพ และเทคนิค Professional/technical activities	การบริหารงาน และสนับสนุน Administrative and support service activities	การบริหารราชการ และป้องกันประเทศ Public administration and defence	การศึกษา Education	กิจกรรมด้านสุขภาพ และสังคม Health and social work	ศิลปะ ความบันเทิง และนันทนาการ Art, entertainment and recreation	บริการที่อื่น ๆ Other service	งานในครัวเรือน Household activities	กิจกรรมนอก อาณาเขต Extra-territorial			
ชาย			1,172	123	1,437								MALE
1. ผู้จัดการจำหน่ายสินค้าปลีก และผู้ให้บริการด้าน และสนับสนุน	-	-	-	-	-	-	-	-	-	-	-	-	1. managers, senior officials and Legislators
2. ผู้ประกอบการที่ต่าง ๆ	-	-	-	-	1,133	-	-	-	-	-	-	-	2. Professionals
3. เจ้าหน้าที่เทคนิคและผู้ประกอบวิชาชีพ ที่เกี่ยวข้องกับด้านต่าง ๆ	-	-	-	-	-	-	-	-	-	-	-	-	3. Technicians and associate professionals
4. เสมียน	-	-	-	-	-	-	-	-	-	-	-	-	4. Clerks
5. พนักงานบริการและผู้จำหน่ายสินค้า ที่ไม่ใช่เครื่องดื่ม	-	-	520	-	-	-	-	-	-	-	-	-	5. Service workers and sell goods workers
6. ผู้ปฏิบัติงานที่มีฝีมือในด้านเกษตร ป่าไม้ และประมง	-	-	-	-	-	-	-	-	-	-	-	-	6. Skilled agricultural forest and fishery workers
7.ช่างฝีมือ และผู้ปฏิบัติงานที่เกี่ยวข้อง และสนับสนุน	-	-	652	123	-	-	-	-	-	-	-	-	7. Craft and associate professionals
8. ผู้ควบคุมเครื่องจักรโรงงานและเครื่องจักร และผู้ปฏิบัติงานด้านความปลอดภัย	-	-	-	-	-	-	-	-	-	-	-	-	8. Plant and machine controllers and assemblers
9. ผู้ประกอบการช่างยนต์ที่ฐาน	-	-	-	-	304	-	-	-	-	-	-	-	9. Elementary occupations
10. คนงานที่มีฝีมือและไม่มีฝีมือ ที่เกี่ยวข้องกับด้านต่าง ๆ	867	64	770	194	243	1,166	-	388	-	-	-	-	10. Workers not classifiable by occupation
หญิง													FEMALE
1. ผู้จัดการจำหน่ายสินค้าปลีก และผู้ให้บริการด้าน และสนับสนุน	-	-	-	-	-	-	-	-	-	-	-	-	1. managers, senior officials and Legislators
2. ผู้ประกอบการที่ต่าง ๆ	-	-	-	-	-	-	-	-	-	-	-	-	2. Professionals
3. เจ้าหน้าที่เทคนิคและผู้ประกอบวิชาชีพ ที่เกี่ยวข้องกับด้านต่าง ๆ	-	-	-	-	-	1,166	-	-	-	-	-	-	3. Technicians and associate professionals
4. เสมียน	867	64	770	194	243	-	-	68	-	-	-	-	4. Clerks
5. พนักงานบริการและผู้จำหน่ายสินค้า ที่ไม่ใช่เครื่องดื่ม	-	-	770	-	-	-	-	-	-	-	-	-	5. Service workers and sell goods workers
6. ผู้ปฏิบัติงานที่มีฝีมือในด้านเกษตร ป่าไม้ และประมง	-	-	-	-	-	-	-	-	-	-	-	-	6. Skilled agricultural forest and fishery workers
7.ช่างฝีมือ และผู้ปฏิบัติงานที่เกี่ยวข้อง และสนับสนุน	-	-	-	-	-	-	-	-	-	-	-	-	7. Craft and associate professionals
8. ผู้ควบคุมเครื่องจักรโรงงานและเครื่องจักร และผู้ปฏิบัติงานด้านความปลอดภัย	-	-	-	-	-	-	-	-	-	-	-	-	8. Plant and machine controllers and assemblers
9. ผู้ประกอบการช่างยนต์ที่ฐาน	-	-	-	-	-	-	-	320	-	-	-	-	9. Elementary occupations
10. คนงานที่มีฝีมือและไม่มีฝีมือ	-	-	-	-	-	-	-	-	-	-	-	-	10. Workers not classifiable by occupation

ตารางที่ 14 จำนวนผู้ว่างงาน ที่เคยทำงานก่อน จำแนกตามอาชีพที่ทำงานครั้งสุดท้าย อุตสาหกรรมที่ทำงานครั้งสุดท้าย เพศ และเขตปกครอง ภาคใต้ (ต่อ)
TABLE 14 UNEMPLOYED PERSONS, EVER WORKED BY LAST OCCUPATION, LAST INDUSTRY, SEX AND AREA, SOUTHERN REGION (Contd.)

อาชีพที่ทำงานครั้งสุดท้าย	อุตสาหกรรมที่ทำงานครั้งสุดท้าย										รวม	Last Industry	LAST OCCUPATION
	เกษตรกรรม และป่าไม้ และการประมง Agriculture	เหมืองแร่ และเหมืองหิน Mining	การผลิต Manufacturing	ไฟฟ้า และก๊าซ จากหิน Electricity	การจัดหาน้ำ และประปา Water supply sewerage, waste	การก่อสร้าง Construction	การขนส่ง และการคมนาคม Transport, storage	การขนส่ง และ การเก็บ Transportation and storage	ที่พักแรมและ บริการที่เกี่ยวเนื่อง Accommodation and food service	ข้อมูลข่าวสาร และการสื่อสาร Information and communication			
ยอดรวม	339	887	3,298	-	-	3,360	5,037	425	1,678	80	183	TOTAL	
ชาย	26	887	1,916	-	-	3,360	1,313	425	1,523	80	-	MALE	
1. ผู้จัดการ ข้าราชการระดับอาวุโส และผู้บริหารธุรกิจขนาดใหญ่	-	-	-	-	-	-	-	-	697	-	-	-	1. managers, senior officials and legislators
2. ผู้ประกอบวิชาชีพชั้นต้นต่าง ๆ	-	-	-	-	-	-	-	-	-	80	-	-	2. Professionals
3. เจ้าหน้าที่เทคนิคและผู้ประกอบวิชาชีพ ที่เกี่ยวข้องกับด้านต่างๆ	-	887	-	-	-	462	-	343	-	-	-	-	3. Technicians and associate professionals
4. เสิมวัน	-	-	209	-	-	-	-	-	-	-	-	-	4. Clerks
5. พนักงานบริการและผู้จำหน่ายสินค้า	-	-	915	-	-	-	55	-	676	-	-	-	5. Service workers and sell goods
6. ผู้ปฏิบัติงานที่มีฝีมือในด้านการเกษตร ป่าไม้ และประมง	26	-	57	-	-	-	-	-	-	-	-	-	6. Skilled agricultural forest and fishery workers
7. ช่างฝีมือ และผู้ปฏิบัติงานที่เกี่ยวข้อง	-	-	735	-	-	1,997	574	-	35	-	-	-	7. Craft and associate professionals
8. ผู้ควบคุมเครื่องจักรโรงงานและเครื่องจักร และผู้ปฏิบัติงานด้านการประกอบ	-	-	-	-	-	-	460	82	-	-	-	-	8. Plant and machine controllers and assemblers
9. ผู้ประกอบอาชีพทางพื้นฐาน	-	-	-	-	-	901	224	-	115	-	-	-	9. Elementary occupations
10. คนงานซึ่งไม่มีจำนวนไว้ในหมวดอื่น	-	-	-	-	-	-	-	-	-	-	-	-	10. Workers not classifiable by occupation

ตารางที่ 14 จำนวนผู้ว่างงาน ที่เคยทำงานก่อน จำแนกตามอาชีพที่ทำงานครั้งสุดท้าย อุตสาหกรรมที่ทำงานครั้งสุดท้าย เพศ และเขตปกครอง ภาคใต้ (ต่อ)
 TABLE 14 UNEMPLOYED PERSONS, EVER WORKED BY LAST OCCUPATION, LAST INDUSTRY, SEX AND AREA, SOUTHERN REGION (Contd.)

อาชีพที่ทำงานครั้งสุดท้าย	อุตสาหกรรมที่ทำงานครั้งสุดท้าย										รวม	เพศ	Last Industry	LAST OCCUPATION								
	การเกษตร		เหมืองแร่ และเหมืองหิน		การผลิต		ไฟฟ้า ก๊าซ และไอน้ำ		การก่อสร้าง						การขนส่ง และ การค้าปลีก		ข้อมูลข่าวสาร และ การสื่อสาร		ที่พักแรมและ บริการด้านอาหาร		การขนส่ง และ การค้าปลีก	
	การปลูกและการประมง	Mining	Manufacturing	Electricity and gas	Construction	Transport, storage and information	Information and communication	Accommodation and food service	Transportation and storage	Financial intermediation					Information and communication	Accommodation and food service	Transportation and storage	Financial intermediation	Information and communication	Accommodation and food service	Transportation and storage	
หญิง	313	-	1,382	-	-	-	-	-	-	3,724	-	-	-	-	156	-	-	183	FEMALE			
1. ผู้จัดการ ราชการระดับอาวุโส และผู้บังคับบัญชา	-	-	-	-	-	-	-	-	-	-	-	-	-	-	-	-	-	-	1. managers, senior officials and legislators			
2. ผู้ประกอบวิชาชีพด้านต่างๆ	886	-	-	-	-	-	-	-	886	-	-	-	-	-	-	-	-	-	2. Professionals			
3. เจ้าหน้าที่เทคนิคและผู้ประกอบการวิชาชีพที่มีวาระถึงขั้นต้นสังกัด	943	-	-	-	-	-	-	-	-	-	-	-	-	-	-	-	-	-	3. Technicians and associate professionals			
4. เสมียน	1,895	-	154	-	-	-	-	-	-	565	-	-	-	-	-	-	-	-	4. Clerks			
5. พนักงานบริการและผู้ขายปลีก	2,443	-	-	-	-	-	-	-	2,219	-	-	-	-	156	-	-	-	-	5. Service workers and sell goods			
6. ผู้ปฏิบัติงานที่มีฝีมือในด้านเกษตร ป่าไม้ และประมง	239	-	-	-	-	-	-	-	-	-	-	-	-	-	-	-	-	-	6. Skilled agricultural forest and fishery workers			
7. ช่างฝีมือ และผู้ปฏิบัติงานที่มีฝีมือ	1,120	-	1,120	-	-	-	-	-	-	-	-	-	-	-	-	-	-	-	7. Craft and associate professionals			
8. ผู้ควบคุมเครื่องจักรโรงงานและเครื่องจักร และผู้ปฏิบัติงานด้านการประกอบ	-	-	-	-	-	-	-	-	-	-	-	-	-	-	-	-	-	-	8. Plant and machine controllers and assemblers			
9. ผู้ประกอบอาชีพงานพื้นฐาน	555	74	107	-	-	-	-	-	-	54	-	-	-	-	-	-	-	-	9. Elementary occupations			
10. คนงานซึ่งไม่ได้จำแนกไว้ในหมวดอื่น	-	-	-	-	-	-	-	-	-	-	-	-	-	-	-	-	-	-	10. Workers not classifiable by occupation			

หน่วยนับเป็น : Person

ตารางที่ 14 จำนวนผู้ว่างงาน ที่เคยทำงานมาก่อน จำแนกตามอาชีพที่ทำครั้งสุดท้าย อุตสาหกรรมที่ทำครั้งสุดท้าย เพศ และเขตภาคกลาง ภาคใต้ (ต่อ)
 TABLE 14 UNEMPLOYED PERSONS, EVER WORKED BY LAST OCCUPATION, LAST INDUSTRY, SEX AND AREA, SOUTHERN REGION (Contd.)

อาชีพที่ทำครั้งสุดท้าย	อุตสาหกรรมที่ทำครั้งสุดท้าย (ต่อ) Last Industry (Contd.)										รวมเป็นต้นไป Person	
	กิจกรรมอสังหาริมทรัพย์ Real estate activities	กิจกรรมทางวิชาชีพ วิทยาศาสตร์ เทคโนโลยี และบริการวิชาชีพ Professional, scientific, technical activities	การบริหารสนับสนุนและบริการสนับสนุน Administrative and support/service activities	การบริหารราชการ องค์กรปกครองส่วนท้องถิ่น Public administration	การศึกษา Education	กิจกรรมด้านสุขภาพ งานสังคมสงเคราะห์ Health and social work	ศิลปะ ความบันเทิง และนันทนาการ Art, entertainment	บริการอื่น ๆ Other service	งานครัวเรือน Activities of household	กิจกรรมขององค์กร Ex-territorial		ไม่ทราบ Unknown
รวม	867	64	1,172	317	1,153	760	388	-	-	-	-	TOTAL
ชาย	-	-	1,172	123	1,153	-	-	-	-	-	-	MALE
1. ผู้จัดการ วิศวกร วิศวกรโยธา และผู้ปฏิบัติการช่าง	-	-	-	-	-	-	-	-	-	-	-	1. managers, senior officials and legislators
2. ผู้ประกอบการวิชาชีพต่าง ๆ	-	-	-	-	89	-	-	-	-	-	-	2. Professionals
3. เจ้าหน้าที่เทคนิคและผู้ประกอบการวิชาชีพที่เกี่ยวข้องกันต่าง ๆ	-	-	-	-	-	-	-	-	-	-	-	3. Technicians and associate professionals
4. เสมียน	-	-	-	-	-	-	-	-	-	-	-	4. Clerks
5. พนักงานบริการและผู้จำหน่ายสินค้า	-	-	520	-	-	-	-	-	-	-	-	5. Service workers and sell goods
6. ผู้ปฏิบัติงานที่มีฝีมือในด้านการเกษตร ไร่ ไม้ และของป่า	-	-	-	-	-	-	-	-	-	-	-	6. Skilled agricultural forest and fishery workers
7. ช่างฝีมือ และผู้ปฏิบัติงานที่เกี่ยวข้อง	-	-	-	123	-	-	-	-	-	-	-	7. Craft and associate professionals
8. ผู้ควบคุมเครื่องจักรโรงงานและเครื่องจักร และผู้ปฏิบัติงานด้านการประกอบ	-	-	652	-	-	-	-	-	-	-	-	8. Plant and machine controllers and assemblers
9. ผู้ประกอบการขายปลีกขั้นต้น	-	-	-	-	304	-	-	-	-	-	-	9. Elementary occupations
10. คนงานซึ่งไม่ได้จำแนกไว้ในหมวดอื่น	-	-	-	-	-	-	-	-	-	-	-	10. Workers not classifiable by occupation

ตารางที่ 14 จำนวนผู้ว่างงานที่เคยทำงานก่อน จำนวนตามอาชีพที่ทำงานครั้งสุดท้าย อุตสาหกรรมที่ทำงานครั้งสุดท้าย และเขตการปกครอง ภาคใต้ (ต่อ)
 TABLE 14 UNEMPLOYED PERSONS, EVER WORKED BY LAST OCCUPATION, LAST INDUSTRY, SEX AND AREA, SOUTHERN REGION (Contd.)

อาชีพที่ทำงานครั้งสุดท้าย	อุตสาหกรรมที่ทำงานครั้งสุดท้าย (ต่อ) Last Industry (Contd.)										รวม	หญิง	ชาย	รวม	อาชีพสุดท้าย	
	กิจกรรมอสังหาริมทรัพย์	กิจกรรมทางวิชาชีพ	การบริหารงาน	การศึกษาศึกษา	การดูแลสุขภาพ	ศิลปะ ความบันเทิง และนันทนาการ	บริการอื่น ๆ	งานครัวเรือน	กิจกรรมนอก	ไม่ทราบ						
	Real estate activities	Professional, scientific and technical activities	Administrative and support service activities	Public administration	Education	Health and social work	Art, entertainment	Other service	Activities of household	Extra-territorial	Unknown					LAST OCCUPATION
หญิง	867	64	-	194	-	760	-	388	-	-	-	-	-	-	-	FEMALE
1. ผู้จัดการจำหน่ายรถยนต์จักรยานยนต์และผู้ขับขี่จักรยานยนต์	-	-	-	-	-	-	-	-	-	-	-	-	-	-	-	1. managers, senior officials and legislators
2. ผู้ประกอบวิชาชีพด้านต่างๆ	-	-	-	-	-	-	-	-	-	-	-	-	-	-	-	2. Professionals
3. เจ้าหน้าที่เทคนิคและผู้ประกอบวิชาชีพที่เกี่ยวข้องกันด้านต่างๆ	-	-	-	-	-	760	-	-	-	-	-	-	-	-	-	3. Technicians and associate professionals
4. เสมียน	867	64	-	194	-	-	-	-	-	-	-	-	-	-	-	4. Clerks
5. พนักงานบริการและผู้ขายปลีก	-	-	-	-	-	-	-	68	-	-	-	-	-	-	-	5. Service workers and sell goods
6. ผู้ปฏิบัติงานที่มีฝีมือในด้านเกษตร ป่าไม้ และประมง	-	-	-	-	-	-	-	-	-	-	-	-	-	-	-	6. Skilled agricultural forest and fishery workers
7. ช่างฝีมือ และผู้ปฏิบัติงานที่เกี่ยวข้อง	-	-	-	-	-	-	-	-	-	-	-	-	-	-	-	7. Craft and associate professionals
8. ผู้ควบคุมเครื่องจักรโรงงานและเครื่องจักรและผู้ปฏิบัติงานด้านการประกอบ	-	-	-	-	-	-	-	-	-	-	-	-	-	-	-	8. Plant and machine controllers and assemblers
9. ผู้ประกอบอาชีพงานพื้นฐาน	-	-	-	-	-	-	-	320	-	-	-	-	-	-	-	9. Elementary occupations
10. คนงานซึ่งไม่ได้จำแนกไว้ในหมวดอื่น	-	-	-	-	-	-	-	-	-	-	-	-	-	-	-	10. Workers not classifiable by occupation

ตารางที่ 14 จำนวนผู้จ้างงาน ที่แยกตามก่อน-จำแนกตามอาชีพที่ทำงานครั้งสุดท้าย อุตสาหกรรมที่ทำงานครั้งสุดท้าย เพศ และเขตการปกครอง ภาคใต้ (ต่อ)
TABLE 14 UNEMPLOYED PERSONS, EVER WORKED BY LAST OCCUPATION, LAST INDUSTRY, SEX AND AREA, SOUTHERN REGION (Contd.)

อาชีพที่ทำงานครั้งสุดท้าย	เขตการปกครองที่ไม่ใช่กรุงเทพมหานคร										รวม	LAST OCCUPATION
	เกษตรกรรม และการประมง Agriculture and fishing	การค้า เหมืองแร่ และเหมืองหิน Mining	การผลิต Manufacturing	ไฟฟ้า ก๊าซ ไอน้ำระบบอื่น อื่นๆ Electricity and other energy	การจัดหาน้ำ บ้านเรือน และของใช้ Water supply and housing	การก่อสร้าง Construction	การขนส่ง การพาณิชย์ การคมนาคม Transport, storage and communication	การขนส่งและ สถานที่เก็บสินค้า Transportation and storage	ที่พักรับและ บริการด้านอาหาร Accommodation and food service	ข้อมูลข่าวสาร และการสื่อสาร Information and communication		
รวม	4,826	-	2,671	-	-	3,884	2,039	727	4,216	-	-	TOTAL
ชาย	3,705	-	1,808	-	-	3,884	1,115	524	1,686	-	-	MALE
1. ผู้จัดการ ข้าราชการระดับอาวุโส และผู้บริหารมืออาชีพ	-	-	-	-	-	759	-	-	-	-	-	1. managers, senior officials and legislators
2. ผู้ประกอบการวิชาชีพต่างๆ	-	-	-	-	-	-	-	-	-	-	-	2. Professionals
3. เจ้าหน้าที่เทคนิคและผู้ประกอบวิชาชีพ ที่เกี่ยวข้องกับด้านต่างๆ	-	-	-	-	-	267	-	-	-	-	-	3. Technicians and associate professionals
4. เสมียน	-	-	-	-	-	-	-	-	-	-	-	4. Clerks
5. พนักงานบริการและผู้จำหน่ายสินค้า	-	-	-	-	-	-	603	-	1,119	-	-	5. Service workers and sell goods workers
6. ผู้ปฏิบัติงานที่มีฝีมือในด้านการเกษตร ปศุสัตว์ และประมง	3,187	-	-	-	-	-	-	-	293	-	-	6. Skilled agricultural forest and fishery workers
7. ช่างฝีมือ และผู้ปฏิบัติงานที่เกี่ยวข้อง และปฏิบัติงานด้านการประกอบ	-	-	640	-	-	1,940	-	-	-	-	-	7. Craft and associate professionals
8. ผู้ควบคุมเครื่องจักรโรงงานและเครื่องจักร และปฏิบัติงานด้านการประกอบ	-	-	-	-	-	-	245	196	-	-	-	8. Plant and machine controllers and assemblers
9. ผู้ประกอบอาชีพทางพื้นฐาน	518	-	1,169	-	-	1,185	-	328	274	-	-	9. Elementary occupations
10. คนงานซึ่งไม่ได้จำแนกไว้ในหมวดอื่น	-	-	-	-	-	-	-	-	-	-	-	10. Workers not classifiable by occupation

ไตรมาสที่ 4/2559 Quarter 4/2016

หน่วยนับ: Person

ตารางที่ 14 จำนวนผู้ว่างงาน ที่เคยทำงานก่อน จำนวนตามอาชีพที่ทำงานครั้งสุดท้าย และเขตการปกครอง ภาคใต้ (ต่อ)
 TABLE 14 UNEMPLOYED PERSONS, EVER WORKED BY LAST OCCUPATION, LAST INDUSTRY, SEX AND AREA, SOUTHERN REGION (Contd.)

อาชีพที่ทำงานครั้งสุดท้าย	รวม	อุตสาหกรรมที่ทำงานครั้งสุดท้าย										LAST OCCUPATION
		เกษตรกรรม การป้อน และการประมง Agriculture Mining and fishing	การทำ เหมืองแร่ และขุดเจาะ Mining	การผลิต Manufacturing	ไฟฟ้า ก๊าซ ไฮโดรเจนและ ความร้อน Electricity	การจัดหา น้ำประปา และของเสีย Water supply and sewage	การก่อสร้าง Construction	การขนส่ง การขนส่ง ทางบก Transport and storage	การขนส่งและ สถานที่เก็บ Transportation and storage	ที่พักแและ บริการที่พักรวม Accommodation and food service	ข้อมูลข่าวสาร และการสื่อสาร Information and communication	
หญิง	7,061	1,121	863	-	-	-	924	204	2,530	-	-	FEMALE
1. ผู้จัดการ ข้าราชการระดับอาวุโส และผู้บริหารบริหาร	-	-	-	-	-	-	-	-	-	-	-	1. managers, senior officials and Legislators
2. ผู้ประกอบวิชาชีพด้านต่างๆ	-	-	-	-	-	-	-	-	-	-	-	2. Professionals
3. เจ้าหน้าที่เทคนิคและผู้ประกอบอาชีพ ที่เกี่ยวข้องกับด้านต่างๆ	406	-	-	-	-	-	-	-	-	-	-	3. Technicians and associate professionals
4. เสมียน	697	-	243	-	-	-	151	-	303	-	-	4. Clerks
5. พนักงานบริการและผู้จำหน่ายสินค้า	3,394	-	-	-	-	-	574	204	1,604	-	-	5. Service workers and sell goods
6. ผู้ปฏิบัติงานที่มีฝีมือในด้านการเกษตร ป่าไม้ และประมง	1,121	1,121	-	-	-	-	-	-	-	-	-	6. Skilled agricultural forest and fishery workers
7. ช่างฝีมือ และผู้ปฏิบัติงานที่เกี่ยวข้อง	260	-	260	-	-	-	-	-	-	-	-	7. Craft and associate professionals
8. ผู้ควบคุมเครื่องจักรโรงงานและเครื่องจักร และอุปกรณ์งานด้านการประกอบ	-	-	-	-	-	-	-	-	-	-	-	8. Plant and machine controllers and assemblers
9. ผู้ประกอบอาชีพตามขั้นพื้นฐาน	1,483	-	360	-	-	-	199	-	623	-	-	9. Elementary occupations
10. คนงานที่ไม่ได้จำแนกไว้ในหมวดอื่น	-	-	-	-	-	-	-	-	-	-	-	10. Workers not-classifiable by occupation

ไตรมาสที่ 4/2559 - Quarter 4/2016

นอกเขตเทศบาล NON-MUNICIPAL AREA

หญิง/Name: Person

ตารางที่ 14 จำนวนผู้ว่างงาน ที่เคยทำงานมาก่อน จำนวนเคยอาชีพที่ครั้งสุดท้าย อุตสาหกรรมที่ครั้งสุดท้าย เพศ และเขตการปกครอง ภาคใต้ (ต่อ)
 TABLE 14 UNEMPLOYED PERSONS, EVER WORKED BY LAST OCCUPATION, LAST INDUSTRY, SEX AND AREA, SOUTHERN REGION (Contd.)

อาชีพที่ครั้งสุดท้าย	ประเภทอาชีพ NON-MUNICIPAL AREA										รวมเป็นอนุ - Person	
	กิจกรรมอสังหาริมทรัพย์	กิจกรรมทางวิชาชีพ Professional, scientific and technical activities	การบริหารงาน และสิ่งสนับสนุน Administrative and support service activities	กิจการราชการ Public administration	การศึกษา	อุตสาหกรรมสุขภาพ และสังคมศาสตร์ Health and social work	ศิลปะ ความบันเทิง และนันทนาการ Art, entertainment	บริการอื่น ๆ Other service	งานครัวเรือน Activities of household	กิจกรรมนอก อาณาเขต Extra- territorial		ไม่ทราบ Unknown
ยอดรวม	-	-	770	-	527	406	-	-	-	-	-	TOTAL
ชาย	-	-	-	-	284	-	-	-	-	-	-	MALE
1. ผู้จัดการ ข้าราชการระดับอาวุโส และผู้บริหารอาวุโส	-	-	-	-	-	-	-	-	-	-	-	1. managers, senior officials and Legislators
2. ผู้ประกอบวิชาชีพชั้นสูงต่าง ๆ	-	-	-	-	284	-	-	-	-	-	-	2. Professionals
3. เจ้าหน้าที่เทคนิคและผู้ประกอบการวิชาชีพ ที่เกี่ยวข้องกันต่าง ๆ	-	-	-	-	-	-	-	-	-	-	-	3. Technicians and associate professionals
4. เสมียน	-	-	-	-	-	-	-	-	-	-	-	4. Clerks
5. พนักงานบริการและผู้จำหน่ายสินค้า	-	-	-	-	-	-	-	-	-	-	-	5. Service workers and sell goods
6. ผู้ปฏิบัติงานที่มีฝีมือในด้านการเกษตร ป่าไม้ และประมง	-	-	-	-	-	-	-	-	-	-	-	6. Skilled agricultural forest and fishery workers
7. ช่างฝีมือ และผู้ปฏิบัติงานฝีมืออื่น ๆ	-	-	-	-	-	-	-	-	-	-	-	7. Craft and associate professionals
8. ผู้ควบคุมเครื่องจักรโรงงานและเครื่องจักร และผู้ปฏิบัติงานด้านการประกอบ	-	-	-	-	-	-	-	-	-	-	-	8. Plant and machine controllers and assemblers
9. ผู้ประกอบอาชีพงานพื้นฐาน	-	-	-	-	-	-	-	-	-	-	-	9. Elementary occupations
10. คนงานซึ่งไม่ได้จำแนกไว้ในหมวดอื่น	-	-	-	-	-	-	-	-	-	-	-	10. Workers not classifiable by occupation

ตารางที่ 14 จำนวนผู้ว่างงาน ที่เคยทำงานมาก่อน จำนวนเคยอาชีพที่ครั้งสุดท้าย อุตสาหกรรมที่ครั้งสุดท้าย เพศ และเขตการปกครอง ภาคใต้ (ต่อ)
 TABLE 14 UNEMPLOYED PERSONS, EVER WORKED BY LAST OCCUPATION, LAST INDUSTRY, SEX AND AREA, SOUTHERN REGION (Contd.)

อาชีพที่ครั้งสุดท้าย	เขตเทศบาล NON-MUNICIPAL AREA										รวมเป็นอนุ - Person		
	กิจกรรมอสังหาริมทรัพย์	กิจกรรมทางวิชาชีพ และเชิงเทคนิค Professional/Identific technical activities	การบริหารสนับสนุน และเชิงบริการ Administrative and support service activities	การบริหารราชการ ป้องกันประเทศ Public admini- stration defence	การศึกษา	อุตสาหกรรมสุขภาพ งานสังคมและสวัสดิการ Health and social work	ศิลปะ ความบันเทิง และนันทนาการ Art, entertainment	บริการด้านอื่นๆ	งานในครัวเรือน Activities of household	กิจกรรมนอก อาณาเขต Extra- territorial		ไม่ทราบ Unknown	LAST OCCUPATION
หญิง	-	-	770	-	243	406	-	-	-	-	-	-	FEMALE
1. ผู้จัดการ ข้าราชการระดับอาวุโส และผู้บริหารอาวุโส	-	-	-	-	-	-	-	-	-	-	-	-	1. managers, senior officials and legislators
2. ผู้ประกอบการวิชาชีพด้านต่างๆ	-	-	-	-	-	-	-	-	-	-	-	-	2. Professionals
3. เจ้าหน้าที่เทคนิคและผู้ประกอบการวิชาชีพ ที่เกี่ยวข้องกับด้านต่างๆ	-	-	-	-	-	406	-	-	-	-	-	-	3. Technicians and associate professionals
4. เสมียน	-	-	-	-	-	-	-	-	-	-	-	-	4. Clerks
5. พนักงานบริการและผู้จำหน่ายสินค้า	-	-	770	-	243	-	-	-	-	-	-	-	5. Service workers and sell goods
6. ผู้ปฏิบัติงานที่มีฝีมือด้านเกษตร ป่าไม้ และประมง	-	-	-	-	-	-	-	-	-	-	-	-	6. Skilled agricultural forest and fishery workers
7. ช่างฝีมือ และผู้ปฏิบัติงานที่มีฝีมือช่าง	-	-	-	-	-	-	-	-	-	-	-	-	7. Craft and associate professionals
8. ผู้ควบคุมเครื่องจักรโรงงานและเครื่องจักร และผู้ปฏิบัติงานด้านการประกอบ	-	-	-	-	-	-	-	-	-	-	-	-	8. Plant and machine controllers and assemblers
9. ผู้ประกอบอาชีพงานพื้นฐาน	-	-	-	-	-	-	-	-	-	-	-	-	9. Elementary occupations
10. คนงานที่มีฝีมือที่ไม่เป็นหมวดอื่น	-	-	-	-	-	-	-	-	-	-	-	-	10. Workers not classifiable by occupation

ตารางที่ 15 จำนวนผู้จ้าง จำนวนค่าจ้างเฉลี่ย หมู่ประโยชน์ผู้จ้าง ผู้ได้รับ อุตสาหกรรม และเพศ ภาคใต้
TABLE 15 EMPLOYEE BY AVERAGE WAGE, FRINGE BENEFIT, INDUSTRY AND SEX, SOUTHERN REGION

อุตสาหกรรม Industry	จำนวนผู้จ้าง Total Employee	ค่าจ้างเฉลี่ย Average Wage	ผู้จ้างที่ได้รับผลประโยชน์ผู้จ้าง Employee Receive Fringe Benefit					ค่าจ้างเฉลี่ย Average Wage	จำนวนผู้จ้าง Total Employee	ค่าจ้างเฉลี่ย Average Wage	ผู้จ้างที่ได้รับผลประโยชน์ผู้จ้าง Employee Receive Fringe Benefit					อุตสาหกรรม Industry						
			ได้รับเงินใน Cash		ได้รับเงินใน Kind		อาหาร Food				เสื้อผ้า Clothes	ที่อยู่อาศัย Housing	อื่นๆ Others	ได้รับเงินใน Cash			ได้รับเงินใน Kind		อาหาร Food	เสื้อผ้า Clothes	ที่อยู่อาศัย Housing	อื่นๆ Others
			โบนัส Bonus	ค่าล่วงเวลา Overtime	เงินอื่นๆ Other Income	เงินอื่นๆ Other Income								เงินอื่นๆ Other Income	เงินอื่นๆ Other Income							
ชาย																						
1. เกษตรกรรม การปศุสัตว์ และการประมง	341.0	5,596.8	-	0.3	10.8	15.2	0.7	288	24.8	1.1	0.6	0.3	0.3	0.3	0.3	0.3	0.3	1. Agriculture, forestry and fishing				
2. การทำเหมืองแร่ และเชื้อเพลิง	9.2	17,227.6	-	1.9	3.3	6.8	-	0.3	3.3	1.1	0.6	0.3	0.3	0.3	0.3	0.3	0.3	2. Mining and quarrying				
3. การผลิต	113.5	10,832.8	-	2.8	10.9	6.9	0.5	10.8	1.8	1.1	0.6	0.3	0.3	0.3	0.3	0.3	0.3	3. Manufacturing				
4. ไฟฟ้า ก๊าซ ไนโตรเจน และระบบปรับอากาศ	10.6	16,559.5	-	0.3	2.5	-	-	0.2	0.2	1.1	0.6	0.3	0.3	0.3	0.3	0.3	0.3	4. Electricity, gas, steam and air conditioning supply				
5. การส่งทางน้ำ การจัดการและการกำจัดน้ำเสีย ของเสีย และสิ่งปฏิกูล	4.8	11,739.0	-	-	0.8	-	-	-	0.3	1.1	0.6	0.3	0.3	0.3	0.3	0.3	0.3	5. Water supply, sewerage, waste management and remediation activities				
6. การก่อสร้าง	197.4	8,967.3	0.4	0.8	4.4	4.7	-	7.5	12.5	1.1	0.6	0.3	0.3	0.3	0.3	0.3	0.3	6. Construction				
7. การขนส่ง และการขนส่งทางบก การต่ออากาศยาน	173.9	9,637.0	1.1	5.0	19.5	12.5	1.3	10.6	1.2	1.1	0.6	0.3	0.3	0.3	0.3	0.3	0.3	7. Wholesale and retail trade; repair of motor vehicles and motorcycles				
8. การขนส่ง และการขนส่งทางน้ำ	80.3	16,467.2	-	1.8	7.0	2.9	-	1.8	0.4	1.1	0.6	0.3	0.3	0.3	0.3	0.3	0.3	8. Transportation and storage				
9. ที่พักแรมและบริการที่พักอาศัย	40.5	11,702.7	0.2	0.5	40.6	60.3	0.6	1.8	2.1	1.1	0.6	0.3	0.3	0.3	0.3	0.3	0.3	9. Accommodation and food service activities				
10. กิจกรรมการเช่าและการก่อสร้าง	7.3	20,361.7	-	0.0	0.8	0.1	-	0.0	-	1.1	0.6	0.3	0.3	0.3	0.3	0.3	0.3	10. Information and communication				
11. กิจกรรมการเงินและการประกันภัย	15.4	20,515.2	-	0.3	7.2	-	-	-	1.3	1.1	0.6	0.3	0.3	0.3	0.3	0.3	0.3	11. Financial and insurance activities				
12. กิจกรรมก่อสร้าง วิศวกรรมศาสตร์ และเทคนิค	1.6	13,046.0	-	-	-	-	-	-	-	1.1	0.6	0.3	0.3	0.3	0.3	0.3	0.3	12. Real estate activities				
13. กิจกรรมการวิจัย วิทยาศาสตร์ และเทคนิค	7.6	15,011.1	-	0.3	1.9	-	-	1.8	-	1.1	0.6	0.3	0.3	0.3	0.3	0.3	0.3	13. Professional, scientific and technical activities				
14. กิจกรรมการบริการและการก่อสร้าง	43.3	12,747.6	-	2.2	9.9	4.5	-	0.5	0.3	1.1	0.6	0.3	0.3	0.3	0.3	0.3	0.3	14. Administrative and support service activities				
15. การบริการราชการ การป้องกันประเทศ การประมงน้ำจืด	122.7	16,490.2	0.7	1.0	47.6	2.9	0.2	15.4	1.6	1.1	0.6	0.3	0.3	0.3	0.3	0.3	0.3	15. Public administration and defence; compulsory social security				
16. การศึกษา	59.4	19,953.2	-	0.6	17.6	0.3	-	3.3	-	1.1	0.6	0.3	0.3	0.3	0.3	0.3	0.3	16. Education				
17. กิจกรรมที่สุขภาพและงานสังคมสงเคราะห์	17.3	16,790.6	-	0.6	7.4	-	-	0.6	0.4	1.1	0.6	0.3	0.3	0.3	0.3	0.3	0.3	17. Human health and social work activities				
18. ศิลปะ ความบันเทิง และสันทนาการ	5.4	9,811.6	0.0	-	1.3	0.8	-	0.6	-	1.1	0.6	0.3	0.3	0.3	0.3	0.3	0.3	18. Arts, entertainment and recreation				
19. กิจกรรมบริการอื่น ๆ	21.5	7,647.3	-	-	0.1	0.2	-	0.2	-	1.1	0.6	0.3	0.3	0.3	0.3	0.3	0.3	19. Other service activities				
20. กิจกรรมการจ้างงานในครัวเรือนที่ไม่แบ่งตลาด การผลิตสินค้าและบริการที่ครัวเรือนใช้เพื่อครัวเรือน	1.5	8,465.1	-	-	-	0.2	-	0.2	-	1.1	0.6	0.3	0.3	0.3	0.3	0.3	0.3	20. Activities of households as employers; undifferentiated goods and services-producing activities of households for own use				
21. กิจกรรมขององค์กรระหว่างประเทศ	-	-	-	-	-	-	-	-	-	1.1	0.6	0.3	0.3	0.3	0.3	0.3	0.3	21. Activities of extraterritorial organizations and bodies				
22. ไม่ทราบ	-	-	-	-	-	-	-	-	-	1.1	0.6	0.3	0.3	0.3	0.3	0.3	0.3	22. Unknown				
หญิง																						
1. เกษตรกรรม การปศุสัตว์ และการประมง	218.4	4,422.7	-	0.7	3.9	1.6	-	14.1	0.3	1.1	0.6	0.3	0.3	0.3	0.3	0.3	0.3	1. Agriculture, forestry and fishing				
2. การทำเหมืองแร่ และเชื้อเพลิง	0.8	9,621.7	-	-	-	0.1	-	-	-	1.1	0.6	0.3	0.3	0.3	0.3	0.3	0.3	2. Mining and quarrying				
3. การผลิต	121.9	6,698.3	-	6.0	9.5	3.1	0.7	15.8	2.4	1.1	0.6	0.3	0.3	0.3	0.3	0.3	0.3	3. Manufacturing				
4. ไฟฟ้า ก๊าซ ไนโตรเจน และระบบปรับอากาศ	4.1	21,401.3	-	-	0.9	-	-	-	0.4	1.1	0.6	0.3	0.3	0.3	0.3	0.3	0.3	4. Electricity, gas, steam and air conditioning supply				
5. การส่งทางน้ำ การจัดการและการกำจัดน้ำเสีย ของเสีย และสิ่งปฏิกูล	2.3	11,586.7	-	-	0.5	-	-	-	0.5	1.1	0.6	0.3	0.3	0.3	0.3	0.3	0.3	5. Water supply; sewerage, waste management and remediation activities				
6. การก่อสร้าง	19.7	8,780.1	-	0.6	0.3	-	-	3.2	4.0	1.1	0.6	0.3	0.3	0.3	0.3	0.3	0.3	6. Construction				
7. การขนส่ง และการขนส่งทางบก การต่ออากาศยาน	148.0	9,532.3	0.2	8.8	22.3	12.6	3.7	3.5	0.5	1.1	0.6	0.3	0.3	0.3	0.3	0.3	0.3	7. Wholesale and retail trade; repair of motor vehicles and motorcycles				
8. การขนส่ง และการขนส่งทางน้ำ	16.1	14,969.8	0.3	0.3	0.5	0.8	-	0.0	-	1.1	0.6	0.3	0.3	0.3	0.3	0.3	0.3	8. Transportation and storage				
9. ที่พักแรมและบริการที่พักอาศัย	132.2	9,658.1	0.9	2.0	52.8	97.7	1.7	4.9	5.4	1.1	0.6	0.3	0.3	0.3	0.3	0.3	0.3	9. Accommodation and food service activities				
10. กิจกรรมการเช่าและการก่อสร้าง	1.7	13,335.4	-	-	0.1	-	-	0.2	-	1.1	0.6	0.3	0.3	0.3	0.3	0.3	0.3	10. Information and communication				
11. กิจกรรมการเงินและการประกันภัย	24.1	18,849.9	-	1.0	5.2	0.0	0.2	0.5	-	1.1	0.6	0.3	0.3	0.3	0.3	0.3	0.3	11. Financial and insurance activities				
12. กิจกรรมก่อสร้าง วิศวกรรมศาสตร์ และเทคนิค	4.0	14,519.1	0.7	0.6	0.7	0.6	-	-	-	1.1	0.6	0.3	0.3	0.3	0.3	0.3	0.3	12. Real estate activities				
13. กิจกรรมการวิจัย วิทยาศาสตร์ และเทคนิค	8.3	19,663.5	0.4	-	0.9	-	-	2.4	-	1.1	0.6	0.3	0.3	0.3	0.3	0.3	0.3	13. Professional, scientific and technical activities				
14. กิจกรรมการบริการและการก่อสร้าง	18.0	11,649.6	-	1.4	2.6	2.0	-	0.1	-	1.1	0.6	0.3	0.3	0.3	0.3	0.3	0.3	14. Administrative and support service activities				
15. การบริการราชการ การป้องกันประเทศ การประมงน้ำจืด	79.5	16,612.9	-	0.6	20.5	0.5	0.1	5.4	1.4	1.1	0.6	0.3	0.3	0.3	0.3	0.3	0.3	15. Public administration and defence; compulsory social security				
16. การศึกษา	116.0	20,813.3	-	0.5	43.4	5.6	0.1	3.1	0.6	1.1	0.6	0.3	0.3	0.3	0.3	0.3	0.3	16. Education				
17. กิจกรรมที่สุขภาพและงานสังคมสงเคราะห์	60.3	17,343.0	-	10.2	21.7	1.8	0.6	1.2	-	1.1	0.6	0.3	0.3	0.3	0.3	0.3	0.3	17. Human health and social work activities				
18. ศิลปะ ความบันเทิง และสันทนาการ	4.1	11,503.9	0.1	-	1.3	1.0	-	0.1	-	1.1	0.6	0.3	0.3	0.3	0.3	0.3	0.3	18. Arts, entertainment and recreation				
19. กิจกรรมบริการอื่น ๆ	18.6	7,867.0	-	0.1	2.9	2.0	-	1.8	0.6	1.1	0.6	0.3	0.3	0.3	0.3	0.3	0.3	19. Other service activities				
20. กิจกรรมการจ้างงานในครัวเรือนที่ไม่แบ่งตลาด การผลิตสินค้าและบริการที่ครัวเรือนใช้เพื่อครัวเรือน	11.2	8,081.4	-	1.0	0.2	6.5	-	3.9	0.0	1.1	0.6	0.3	0.3	0.3	0.3	0.3	0.3	20. Activities of households as employers; undifferentiated goods and services-producing activities of households for own use				
21. กิจกรรมขององค์กรระหว่างประเทศ	-	-	-	-	-	-	-	-	-	1.1	0.6	0.3	0.3	0.3	0.3	0.3	0.3	21. Activities of extraterritorial organizations and bodies				
22. ไม่ทราบ	-	-	-	-	-	-	-	-	-	1.1	0.6	0.3	0.3	0.3	0.3	0.3	0.3	22. Unknown				

หน่วยนับเป็น : In Thousands

ตารางที่ 15 จำนวนลูกจ้าง จำนวนตามค่าจ้างเฉลี่ย ผลประโยชน์อื่น ๆ ที่ได้รับ อุตสาหกรรม เพศ และเขตภาคกลาง ภาคใต้ (ต่อ)
TABLE 15 EMPLOYEE BY AVERAGE WAGE, FRINGE BENEFIT, INDUSTRY, SEX AND AREA, SOUTHERN REGION (Contd.)

อุตสาหกรรม Industry	จำนวนลูกจ้าง Total Employee	ค่าจ้างเฉลี่ย Average Wage	ได้รับเป็นเงิน In Cash				ได้รับเป็นสิ่งของ In Kind				INDUSTRY
			โบนัส Bonus	ค่าล่วงเวลา Overtime	เงินอื่นๆ Other Income	อาหาร Food	เครื่องแต่งกาย Clothes	ที่อยู่อาศัย Housing	อื่นๆ Others		
										2.8	
อุตสาหกรรม	862.7	13,668.3									TOTAL
ชาย	468.4	13,351.8	0.8	12.1	107.2	57.1	1.4	33.8	8.3		MALE
1. เกษตรกรรม การปศุสัตว์ และการประมง	50.1	7,325.5	-	0.3	2.7	7.7	-	4.6	0.8		1. Agriculture, forestry and fishing
2. การทำเหมืองแร่ และเหมืองหิน	4.8	20,322.3	-	1.3	2.3	0.8	-	-	-		2. Mining and quarrying
3. การผลิต	45.5	13,455.0	-	0.5	6.4	1.3	-	4.0	1.3		3. Manufacturing
4. ไฟฟ้า ก๊าซ ไอน้ำ และระบบปรับอากาศ	3.6	23,207.5	-	0.0	1.8	-	-	0.2	-		4. Electricity, gas, steam and air conditioning supply
5. การจัดการน้ำ การจัดการและกำจัดของเสีย และสิ่งปฏิกูล	1.0	12,599.3	-	-	0.1	-	-	-	-		5. Water supply; sewerage, waste management and remediation activities
6. การก่อสร้าง	65.8	9,806.1	0.1	0.5	1.1	3.3	-	1.5	2.2		6. Construction
7. การขนส่ง และการขนส่งทางบก การซ่อมยานยนต์	93.2	10,138.9	0.5	3.1	13.0	5.4	0.8	7.9	0.4		7. Wholesale and retail trade; repair of motor vehicles and motorcycles
8. การขนส่ง และสถานบันเทิง	18.0	18,483.9	-	0.3	5.5	0.9	-	0.8	-		8. Transportation and storage
9. ที่พักแรมและบริการด้านอาหาร	45.7	12,197.5	0.1	0.1	25.0	33.4	0.6	1.3	1.7		9. Accommodation and food service activities
10. ข้อมูลข่าวสารและการสื่อสาร	5.7	20,586.1	-	0.0	0.7	0.1	-	0.0	-		10. Information and communication
11. กิจกรรมทางการเงินและการประกันภัย	8.4	23,542.0	-	0.3	4.8	-	-	-	0.7		11. Financial and insurance activities
12. กิจกรรมสิ่งทอสิ่งทอ	0.7	15,411.5	-	-	-	-	-	-	-		12. Real estate activities
13. กิจกรรมทางวิชาชีพ วิทยาศาสตร์ และเทคโนโลยี	3.3	12,923.4	-	0.3	1.3	-	-	0.6	-		13. Professional, scientific and technical activities
14. กิจกรรมการบริการและการบริการสนับสนุน	25.1	14,905.8	-	1.1	7.1	3.0	-	0.4	0.3		14. Administrative and support service activities
15. การบริการราชการ การป้องกันประเทศ การประมง	56.7	19,793.0	0.1	1.0	23.2	0.7	-	10.5	0.6		15. Public administration and defence; compulsory social security
16. การศึกษา	21.4	22,435.5	-	0.6	7.3	0.2	-	1.2	-		16. Education
17. กิจกรรมด้านสุขภาพและงานสังคมสงเคราะห์	8.2	19,001.2	-	2.8	4.4	-	-	0.6	0.4		17. Human health and social work activities
18. ศิลปะ ความบันเทิง และนันทนาการ	1.7	11,575.2	0.0	-	0.3	0.1	-	-	-		18. Arts, entertainment and recreation
19. กิจกรรมบริการด้านอื่น ๆ	8.4	8,482.7	-	-	0.1	0.2	-	0.2	-		19. Other service activities
20. กิจกรรมการจ้างงานในครัวเรือนส่วนบุคคล การผลิตสินค้าและบริการที่ขึ้นลงเพื่อใช้ส่วนตัว	1.2	8,786.6	-	-	-	0.2	-	0.2	-		20. Activities of households as employers; undifferentiated goods and services-producing activities of households for own use
21. กิจกรรมขององค์การระหว่างประเทศ	-	-	-	-	-	-	-	-	-		21. Activities of extraterritorial organizations and bodies
22. ไม่ทราบ	-	-	-	-	-	-	-	-	-		22. Unknown

ตารางที่ 15 จำนวนลูกจ้าง จำนวนตามค่าจ้างเฉลี่ย ผลประโยชน์อื่นๆ ที่ได้รับ อุตสาหกรรม เพศ และเขตการปกครอง ภาคใต้ (ต่อ)
TABLE 15 EMPLOYEE BY AVERAGE WAGE, FRINGE BENEFIT, INDUSTRY, SEX AND AREA, SOUTHERN REGION (Contd.)

อุตสาหกรรม Industry	จำนวนลูกจ้าง Total Employee	ลูกจ้างที่ได้รับผลประโยชน์เงินสด EMPLOYEE RECEIVE FRINGE BENEFIT IN CASH					ได้รับเงินสด In Kind					INDUSTRY
		ค่าจ้างเฉลี่ย Average Wage	โบนัส Bonus	ได้รับเงิน In Cash		ได้รับเงินสด In Kind	เครื่องแต่งกาย Clothes	อาหาร Food	ที่อยู่อาศัย Housing	อื่นๆ Others		
				ค่าล่วงเวลา Overtime	เงินอื่นๆ Other Income							
หญิง	394.3	14,044.2	2.1	17.9	109.6	71.7	4.6	23.5	6.4	FEMALE		
1. เกษตรกรรม การปศุสัตว์ และการประมง	27.5	5,300.0	-	0.7	1.5	0.1	-	2.1	0.1	1. Agriculture, forestry and fishing		
2. การทำเหมืองแร่ และเหมืองหิน	0.1	6,000.0	-	-	-	0.1	-	-	-	2. Mining and quarrying		
3. การผลิต	29.5	10,991.2	-	3.4	6.4	1.5	0.7	1.3	0.9	3. Manufacturing		
4. ไฟฟ้า ก๊าซ ไอน้ำ และระบบปรับอากาศ	1.7	29,367.8	-	-	0.9	-	-	-	-	4. Electricity, gas, steam and air conditioning supply		
5. การค้าปลีก การจัดการและการซ่อมบำรุงยานยนต์ ของเสีย และสิ่งปฏิกูล	0.3	8,243.3	-	-	0.1	-	-	-	-	5. Water supply; sewerage, waste management and remediation activities		
6. การก่อสร้าง	4.1	9,947.4	-	-	-	-	-	0.4	0.6	6. Construction		
7. การขายส่ง และการขายปลีก การซ่อมยานยนต์	72.2	10,464.8	0.2	3.1	12.2	5.8	1.3	2.9	0.5	7. Wholesale and retail trade; repair of motor vehicles and motorcycles		
8. การขนส่ง และสถานที่เก็บสินค้า	8.9	16,582.2	0.3	0.3	0.2	0.1	-	0.0	-	8. Transportation and storage		
9. ที่พักแรมและภัตตาคารอาหาร	76.5	10,189.8	0.5	1.5	34.3	53.7	1.3	4.1	3.7	9. Accommodation and food service activities		
10. ข้อมูลข่าวสารและการสื่อสาร	1.5	13,386.6	-	-	0.1	-	0.2	-	-	10. Information and communication		
11. กิจกรรมทางการเงินและการประกันภัย	15.2	19,039.0	-	1.0	4.3	0.0	0.2	0.2	-	11. Financial and insurance activities		
12. กิจกรรมอสังหาริมทรัพย์	2.4	17,652.1	0.7	0.6	0.7	-	-	-	-	12. Real estate activities		
13. กิจกรรมเทคโนโลยีสารสนเทศ และเทคโนโลยี	5.4	19,689.4	0.4	-	0.3	0.4	-	1.1	-	13. Professional, scientific and technical activities		
14. กิจกรรมการบริการและการบริการสนับสนุน	9.0	12,594.2	-	1.1	1.1	1.1	-	0.1	-	14. Administrative and support service activities		
15. การบริหารราชการ การป้องกันประเทศ การประกันสังคม	38.5	18,021.2	-	0.3	9.8	0.2	0.1	3.6	0.0	15. Public administration and defence; compulsory social security		
16. การศึกษา	52.3	24,076.2	-	0.5	22.4	1.4	0.1	2.4	0.6	16. Education		
17. กิจกรรมด้านสุขภาพและงานสังคมสงเคราะห์	29.7	19,232.2	-	4.8	11.9	1.0	0.6	0.9	-	17. Human health and social work activities		
18. ศิลปะ ความบันเทิง และนันทนาการ	2.4	12,336.1	-	-	0.7	0.7	-	-	-	18. Arts, entertainment and recreation		
19. กิจกรรมบริการอื่น ๆ	10.1	9,774.5	-	0.1	2.6	1.4	-	1.3	-	19. Other service activities		
20. กิจกรรมการจ้างงานในครัวเรือนส่วนบุคคล การผลิตสินค้าและบริการที่ทำขึ้นเองเพื่อใช้ในครัวเรือน	7.2	9,627.7	-	0.7	0.0	4.1	-	3.2	0.0	20. Activities of households as employers; undifferentiated goods and services-producing activities of households for own use		
21. กิจกรรมขององค์กรระหว่างประเทศ	-	-	-	-	-	-	-	-	-	21. Activities of extraterritorial organizations and bodies		
22. ไม่ทราบ	-	-	-	-	-	-	-	-	-	22. Unknown		

ไตรมาสที่ 4/2559 : Quarter 4/2016

ในเขตเทศบาล MUNICIPAL AREA

หน่วยนับเป็น : in Thousands

ตารางที่ 15 จำนวนผู้จ้างงานตามค่าจ้างเฉลี่ย แบ่งตามเพศ และเขตภาคกลาง ภาคใต้ (ต่อ)
TABLE 15 EMPLOYEE BY AVERAGE WAGE, FRINGE BENEFIT, INDUSTRY, SEX AND AREA, SOUTHERN REGION (Contd.)

อุตสาหกรรม Industry	จำนวนผู้จ้าง Total Employee	ค่าจ้างเฉลี่ย Average Wage	ได้รับเงินใน Cash In Kind			ได้รับเงินนอก Fringe Benefit			รวม Total	อุตสาหกรรม Industry
			โบนัส Bonus	ค่าล่วงเวลา Overtime	เงินปันผล Other Income	อาหาร Food	ที่พักอาศัย Housing	เงินช่วยเหลือ Others		
อุตสาหกรรม Sector										
1. อุตสาหกรรม การขุดเจาะและเหมืองแร่ 1. Agriculture, forestry and fishing	805.7	8,944.9	1.7	10.5	86.2	55.1	50.8	16.4	16.4	1. Agriculture, forestry and fishing
2. การทำเหมืองแร่ และโลหกรรม 2. Mining and quarrying	290.9	5,291.1	-	0.7	8.1	7.5	24.2	2.5	2.5	2. Mining and quarrying
3. การผลิต 3. Manufacturing	68.1	13,796.3	4.4	2.2	1.0	-	0.3	-	0.3	3. Manufacturing
4. ไฟฟ้า ก๊าซ ไอน้ำและระบบปรับอากาศ 4. Electricity, gas, steam and air conditioning supply	7.1	9,080.2	-	0.3	4.4	5.6	6.8	0.5	0.5	4. Electricity, gas, steam and air conditioning supply
5. การจัดการน้ำ การจัดการและการบำบัดน้ำเสีย ของเสีย และสิ่งปฏิกูล 5. Water supply; sewerage, waste management and remediation activities	3.8	15,209.2	-	0.3	0.7	-	0.3	-	-	5. Water supply; sewerage, waste management and remediation activities
6. การก่อสร้าง 6. Construction	1,420.5	11,502.2	2.2	26.1	166.5	119.6	87.3	26.1	26.1	6. Construction
7. การขนส่ง และการพาณิชย์ การค้าปลีก 7. Wholesale and retail trade; repair of motor vehicles and motorcycles	131.6	8,548.0	0.4	0.3	5.3	1.4	6.0	10.3	10.3	7. Wholesale and retail trade; repair of motor vehicles and motorcycles
8. การขนส่ง และการพาณิชย์ 8. Transportation and storage	80.6	9,056.5	0.6	1.9	6.5	7.1	2.7	0.9	0.9	8. Transportation and storage
9. ที่พักแรม และการบริการอาหาร 9. Accommodation and food service activities	22.5	14,856.6	-	1.4	1.5	2.0	1.0	0.4	0.4	9. Accommodation and food service activities
10. ข้อมูลข่าวสาร และการสื่อสาร 10. Information and communication	34.6	11,049.2	0.1	0.3	15.6	27.0	0.6	0.4	0.4	10. Information and communication
11. กิจกรรมทางการเงิน และการประกันภัย 11. Financial and insurance activities	1.6	19,573.0	-	-	0.1	-	-	-	-	11. Financial and insurance activities
12. กิจกรรมอสังหาริมทรัพย์ 12. Real estate activities	7.0	16,890.1	-	-	2.4	-	-	0.6	0.6	12. Real estate activities
13. กิจกรรมวิชาชีพ วิทยาศาสตร์ และเทคโนโลยี 13. Professional, scientific and technical activities	0.9	11,216.0	-	-	-	-	-	-	-	13. Professional, scientific and technical activities
14. กิจกรรมบริการและการบริการสังคม 14. Administrative and support service activities	4.3	16,997.7	-	-	0.6	-	1.2	-	-	14. Administrative and support service activities
15. การบริหารราชการ การป้องกันประเทศ การประมงและป่าไม้ 15. Public administration and defence; compulsory social security	18.2	9,770.4	-	1.1	2.8	1.6	0.2	-	-	15. Public administration and defence; compulsory social security
16. การศึกษา 16. Education	66.0	13,655.6	0.6	-	24.4	2.2	4.9	0.9	0.9	16. Education
17. กิจกรรมด้านสุขภาพ และสวัสดิการ 17. Human health and social work activities	38.0	18,554.0	-	-	10.3	0.2	2.1	-	-	17. Human health and social work activities
18. ศิลปะ การบันเทิง และนันทนาการ 18. Arts, entertainment and recreation	9.1	14,778.9	-	2.2	3.0	-	-	-	-	18. Arts, entertainment and recreation
19. กิจกรรมบริการอื่น ๆ 19. Other service activities	3.7	9,021.5	-	-	1.0	0.7	0.6	-	-	19. Other service activities
20. กิจกรรมการจ้างงานในครัวเรือนส่วนบุคคล การก่อสร้าง และบริการที่เชื่อมโยงกับครัวเรือน 20. Activities of households as employers; undifferentiated goods and services-producing activities of households for own use	13.1	7,113.8	-	-	-	-	-	-	-	20. Activities of households as employers; undifferentiated goods and services-producing activities of households for own use
21. กิจกรรมขององค์กรระหว่างประเทศ 21. Activities of extraterritorial organizations and bodies	0.3	7,000.0	-	-	-	-	-	-	-	21. Activities of extraterritorial organizations and bodies
22. ไม่ทราบ 22. Unknown	-	-	-	-	-	-	-	-	-	22. Unknown

หน่วยนับ: 1,000 คน
Unit: Thousand

ตารางที่ 15 พนักงานจ้าง ค่าตอบแทนค่าจ้างเฉลี่ย ส่วนประโยชน์ที่ได้รับ ผู้ชาย ผู้ชายรวม เพศ และเขตภาคใต้ (ต่อ)

อุตสาหกรรม Sector	จำนวนลูกจ้าง Total Employee	ค่าจ้างเฉลี่ย Average Wage	ได้รับเงินใน Cash In Kind				ได้รับประโยชน์อื่น ๆ Employee Receive Fringe Benefit				INDUSTRY
			โบนัส Bonus	ค่าล่วงเวลา Overtime	เงินปันผล Other Income	อาหาร Food	ได้รับสิ่งของ In Kind		อื่นๆ Others		
							เสื้อผ้า Clothes	ที่อยู่อาศัย Housing	อื่นๆ Others	อื่นๆ Others	
หญิง Female	614.9	9,200.6	0.5	15.6	80.4	64.5	2.8	36.5	9.7		
1. เกษตรกรรม การปศุสัตว์ และการประมง Agriculture, forestry and fishing	190.9	4,296.4	-	-	2.4	1.5	-	12.1	0.2	1. Agriculture, forestry and fishing	
2. การทำเหมืองแร่ และขุดถลุง Mining and quarrying	0.7	10,000.0	-	-	-	-	-	-	-	2. Mining and quarrying	
3. การผลิต Manufacturing	92.4	7,967.2	-	2.6	3.0	1.6	-	14.5	1.6	3. Manufacturing	
4. ไฟฟ้า ก๊าซ ไนโตรเจน ออแกนิค และ Electricity, gas, steam and air conditioning supply	2.4	15,833.7	-	-	-	-	-	-	0.4	4. Electricity, gas, steam and air conditioning supply	
5. การก่อสร้าง การซ่อมแซม การติดตั้ง และสิ่งปลูกสร้าง Water supply, sewerage, waste management and remediation activities	2.0	12,102.8	-	-	0.4	-	-	-	0.5	5. Water supply, sewerage, waste management and remediation activities	
6. การก่อสร้าง Construction	15.7	8,476.9	-	0.6	0.3	-	-	2.8	3.4	6. Construction	
7. การค้าปลีก และการขายปลีก การซ่อมยานยนต์ Wholesale and retail trade, repair of motor vehicles and motorcycles	75.8	8,644.3	-	5.7	10.1	6.8	2.4	0.6	-	7. Wholesale and retail trade, repair of motor vehicles and motorcycles	
8. การขนส่ง และส่งไปรษณีย์ Transportation and storage	7.2	12,983.9	-	-	0.2	0.7	-	-	-	8. Transportation and storage	
9. ที่พักแรม และบริการอาหาร Accommodation and food service activities	55.7	8,453.5	0.4	0.5	18.5	44.0	0.4	0.8	1.7	9. Accommodation and food service activities	
10. ข้อมูลข่าวสาร และการสื่อสาร Information and communication	0.2	13,000.0	-	-	-	-	-	-	-	10. Information and communication	
11. กิจกรรมทางการเงิน และการประกันภัย Financial and insurance activities	8.9	18,325.7	-	-	0.9	-	-	0.3	-	11. Financial and insurance activities	
12. กิจกรรมอสังหาริมทรัพย์ Real estate activities	1.6	9,890.5	-	-	-	0.6	-	-	-	12. Real estate activities	
13. กิจกรรมวิชาชีพ วิทยาศาสตร์ และเทคนิค Professional, scientific and technical activities	2.9	19,615.4	-	-	0.7	-	-	1.4	-	13. Professional, scientific and technical activities	
14. กิจกรรมบริหาร และการบริการสนับสนุน Administrative and support service activities	9.0	10,703.8	-	0.2	1.4	0.9	-	-	-	14. Administrative and support service activities	
15. การบริการสาธารณะ การบังคับใช้กฎหมาย และอื่น ๆ Public administration and defence, compulsory social security	41.0	15,287.8	-	0.3	10.7	0.3	-	1.8	1.4	15. Public administration and defence, compulsory social security	
16. การศึกษา Education	63.7	18,131.6	-	-	21.0	4.2	-	0.7	-	16. Education	
17. กิจกรรมด้านสุขภาพ และการสังคมสงเคราะห์ Human health and social work activities	30.6	15,517.8	-	5.4	9.8	0.8	-	0.3	-	17. Human health and social work activities	
18. ศิลปะ ความบันเทิง และนันทนาการ Arts, entertainment and recreation	1.7	10,378.2	0.1	-	0.6	0.3	-	0.1	-	18. Arts, entertainment and recreation	
19. กิจกรรมบริการอื่น ๆ Other service activities	8.5	5,590.8	-	-	0.3	0.6	-	0.4	0.6	19. Other service activities	
20. กิจกรรมการจ้างงานในครัวเรือนส่วนบุคคล Activities of households as employers, undifferentiated goods and services-producing activities of households for own use	4.0	5,286.9	-	0.3	0.1	2.3	-	0.8	-	20. Activities of households as employers, undifferentiated goods and services-producing activities of households for own use	
21. กิจกรรมขององค์กรระหว่างประเทศ Activities of extraterritorial organizations and bodies	-	-	-	-	-	-	-	-	-	21. Activities of extraterritorial organizations and bodies	
22. ไม่ทราบ Unknown	-	-	-	-	-	-	-	-	-	22. Unknown	

ตารางที่ 16 จำนวนผู้จ้างเอกชน จำนวนตามค่าจ้างเฉลี่ย และประโยชน์ที่ได้รับ อุตสาหกรรม แยกเพศ ภาคใต้
TABLE 16 PRIVATE EMPLOYEE BY AVERAGE WAGE, FRINGE BENEFIT, INDUSTRY AND SEX, SOUTHERN REGION

หน่วยนับ: ๓ Thousand

อุตสาหกรรม Industry	จำนวนผู้จ้าง เอกชน Total Private Employee	ค่าจ้างเฉลี่ย Average Wage	ได้รับเงินเดือน In Cash					ได้รับเงินนอก In Kind					อุตสาหกรรม Industry
			โบนัส Bonus	ค่าล่วงเวลา Overtime	เงินอื่นๆ Other Income	อาหาร Food	เสื้อผ้า Clothes	ที่อยู่อาศัย Housing	อื่นๆ Others				
ชาย													MALE
1.เกษตรกรรม ปลูกปาล์ม และสวนปาล์ม	1,056.3	8,921.1	1.8	17.0	14.7	10.9	3.1	61.4	21.8				1. Agriculture, forestry and fishing
2.การขุดเหมืองแร่ และขุดถ่านหิน	340.5	5,597.5	-	0.3	10.8	15.2	0.7	28.8	3.3				2. Mining and quarrying
3. การผลิต	1,130	17,227.6	-	1.9	3.3	0.8	-	0.3	-				3. Manufacturing
4. ไฟฟ้า, ก๊าซ, ไอน้ำและระบบปรับอากาศ	1.2	10,811.5	-	2.6	10.5	6.8	0.5	10.8	1.8				4. Electricity, gas, steam and air conditioning supply
5. การก่อสร้าง การจัดการและก่อสร้างบ้าน ของเช่า และสิ่งปลูกสร้าง	2.1	10,085.1	-	-	0.1	-	-	0.2	-				5. Water supply; sewerage, waste management and remediation activities
6. การก่อสร้าง	1,964	8,945.7	0.4	0.8	4.4	4.7	-	7.5	12.5				6. Construction
7. การขนส่ง และการขนส่งสินค้า การซ่อมยานยนต์	1,739	9,637.0	1.1	5.0	19.5	12.5	1.3	10.6	1.2				7. Wholesale and retail trade; repair of motor vehicles and motorcycles
8. การขนส่ง และสาขาที่เกี่ยวข้อง	33.7	13,753.3	0.8	1.5	5.5	2.9	-	0.4	-				8. Transportation and storage
9. ที่พักแรมและภัตตาคารอาหาร	80.3	11,702.7	0.2	0.5	40.6	60.3	0.6	1.8	2.1				9. Accommodation and food service activities
10. ข้อมูลข่าวสารและการสื่อสาร	4.1	16,153.8	-	-	0.6	-	-	-	-				10. Information and communication
11. กิจกรรมทางเงินและการประกันภัย	9.9	17,139.8	-	0.3	5.3	-	-	-	0.6				11. Financial and insurance activities
12. กิจกรรมอสังหาริมทรัพย์	1.6	13,046.0	-	-	-	-	-	-	-				12. Real estate activities
13. กิจกรรมทางวิชาชีพ วิทยาศาสตร์ และเทคโนโลยี	3.3	11,651.7	-	0.3	1.0	-	-	-	-				13. Professional, scientific and technical activities
14. กิจกรรมการค้าปลีกและการบริการส่วนบุคคล	433	12,747.6	-	2.2	9.9	4.5	-	0.5	0.3				14. Administrative and support service activities
15. การบริหารราชการ การป้องกันประเทศ การป้องกันภัย	-	-	-	-	-	-	-	-	-				15. Public administration and defence; compulsory social security
16. การศึกษา	14.5	11,387.9	-	-	0.6	0.2	-	-	-				16. Education
17. กิจกรรมด้านสุขภาพและงานสังคมสงเคราะห์	3.1	15,363.2	-	1.5	2.0	-	-	-	-				17. Human health and social work activities
18. ศิลปะ ความบันเทิง และนันทนาการ	3.6	9,600.4	0.0	-	0.5	0.8	-	0.1	-				18. Arts, entertainment and recreation
19. กิจกรรมบริการอื่นที่ไม่ใช่ครัวเรือน	21.2	7,703.6	-	-	0.1	0.2	-	0.2	-				19. Other service activities
20. กิจกรรมการค้าปลีกและภัตตาคารอาหาร การสนับสนุนและภัตตาคารที่เชื่อมถึงกันในครัวเรือน	1.5	8,465.1	-	-	-	0.2	-	0.2	-				20. Activities of households as employers, undifferentiated goods and services-producing activities of households for own use
21. กิจกรรมขององค์กรระหว่างประเทศ	-	-	-	-	-	-	-	-	-				21. Activities of extraterritorial organizations and bodies
22. ไม่ทราบ	-	-	-	-	-	-	-	-	-				22. Unknown
หญิง													FEMALE
1.เกษตรกรรม ปลูกปาล์ม และสวนปาล์ม	771.1	8,441.0	2.1	22.4	106.3	130.8	6.6	46.8	13.2				1. Agriculture, forestry and fishing
2.การขุดเหมืองแร่ และขุดถ่านหิน	217.6	4,400.8	-	0.7	3.9	1.6	-	-	0.3				2. Mining and quarrying
3. การผลิต	1,219	9,621.7	-	6.0	9.5	3.1	0.7	15.8	2.4				3. Manufacturing
4. ไฟฟ้า, ก๊าซ, ไอน้ำและระบบปรับอากาศ	0.1	18,000.0	-	-	-	-	-	-	-				4. Electricity, gas, steam and air conditioning supply
5. การก่อสร้าง การจัดการและก่อสร้างบ้าน ของเช่า และสิ่งปลูกสร้าง	-	-	-	-	-	-	-	-	-				5. Water supply; sewerage, waste management and remediation activities
6. การก่อสร้าง	1,917	8,780.1	-	0.6	0.3	-	-	3.2	4.0				6. Construction
7. การขนส่ง และการขนส่งสินค้า การซ่อมยานยนต์	1,477	9,519.4	0.2	8.8	22.2	12.6	3.7	3.2	0.5				7. Wholesale and retail trade; repair of motor vehicles and motorcycles
8. การขนส่ง และสาขาที่เกี่ยวข้อง	13.5	14,633.6	0.3	0.1	0.4	0.8	-	0.0	-				8. Transportation and storage
9. ที่พักแรมและภัตตาคารอาหาร	1,320	9,450.7	0.9	2.0	52.8	97.5	1.7	4.9	5.4				9. Accommodation and food service activities
10. ข้อมูลข่าวสารและการสื่อสาร	1.2	13,633.3	-	-	0.1	-	0.2	-	-				10. Information and communication
11. กิจกรรมทางเงินและการประกันภัย	16.5	17,409.7	-	0.2	3.9	0.0	0.1	0.1	-				11. Financial and insurance activities
12. กิจกรรมอสังหาริมทรัพย์	4.0	14,519.1	0.7	0.6	0.7	0.6	-	-	-				12. Real estate activities
13. กิจกรรมทางวิชาชีพ วิทยาศาสตร์ และเทคโนโลยี	4.1	16,006.0	-	-	0.2	0.4	-	-	-				13. Professional, scientific and technical activities
14. กิจกรรมการค้าปลีกและการบริการส่วนบุคคล	1,717	11,608.9	-	1.4	2.6	2.0	-	-	-				14. Administrative and support service activities
15. การบริหารราชการ การป้องกันประเทศ การป้องกันภัย	-	-	-	-	-	-	-	-	-				15. Public administration and defence; compulsory social security
16. การศึกษา	28.6	12,837.6	-	-	3.5	2.4	0.1	0.0	-				16. Education
17. กิจกรรมด้านสุขภาพและงานสังคมสงเคราะห์	13.9	14,521.0	-	1.3	2.4	0.3	0.1	0.1	-				17. Human health and social work activities
18. ศิลปะ ความบันเทิง และนันทนาการ	2.9	11,300.8	-	-	1.0	1.0	-	1.0	-				18. Arts, entertainment and recreation
19. กิจกรรมบริการอื่นที่ไม่ใช่ครัวเรือน	17.8	7,524.5	-	0.1	2.9	2.0	-	1.8	0.6				19. Other service activities
20. กิจกรรมการค้าปลีกและภัตตาคารอาหาร การสนับสนุนและภัตตาคารที่เชื่อมถึงกันในครัวเรือน	11.2	8,081.4	-	1.0	0.2	6.5	-	3.9	0.0				20. Activities of households as employers, undifferentiated goods and services-producing activities of households for own use
21. กิจกรรมขององค์กรระหว่างประเทศ	-	-	-	-	-	-	-	-	-				21. Activities of extraterritorial organizations and bodies
22. ไม่ทราบ	-	-	-	-	-	-	-	-	-				22. Unknown

ตารางที่ 16 จำนวนผู้จ้างงาน จำนวนค่าจ้างเฉลี่ย ค่าจ้างรายหัว ค่าจ้างรวม เพชรและเขตการปกครองภาคใต้ (ต)

TABLE 16 PRIVATE EMPLOYEE BY AVERAGE WAGE, FRINGE BENEFIT, INDUSTRY, SEX AND AREA, SOUTHERN REGION (Contd.)

อุตสาหกรรม Industry	จำนวนผู้จ้างงาน Total Private Employee	ค่าจ้างเฉลี่ย Average Wage	ได้รับเป็นเงินสด Received in Cash				ได้รับเป็นสิทธิประโยชน์ Private Employee Receive Fringe Benefit				รวม TOTAL	อุตสาหกรรม INDUSTRY	
			โบนัส Bonus	ค่าจ้างเวลา Overtime	เงินอื่นๆ Other Income	อาหาร Food	เสื้อผ้า Clothes	ที่พัก Housing	อื่นๆ Others				
ภาคตะวันออก East	6645	11,032.9	24	20.1	1346.5	126.1	5.2	35.3	12.5				
1. อุตสาหกรรม การขุดเจาะและถลุงแร่ 1. Mining and quarrying	374.7	11,126.0	0.7	8.5	69.4	56.4	1.4	20.5	6.7			1. Agriculture, forestry and fishing	
2. การทำเหมืองแร่และถลุงหิน 2. Mining and quarrying	50.0	7,326.2	-	0.3	2.7	7.7	-	4.6	0.8			2. Mining and quarrying	
3. การผลิต 3. Manufacturing	4.8	20,352.3	-	1.3	2.3	0.8	-	-	-			3. Manufacturing	
4. ไฟฟ้า ก๊าซ ไนโตรเจน ออแกนิค 4. Electricity, gas, steam and air conditioning supply	45.3	13,475.1	-	0.5	6.2	1.3	-	4.0	1.3			4. Electricity, gas, steam and air conditioning supply	
5. การก่อสร้าง การจัดการและการบำบัดน้ำเสีย 5. Water supply, sewerage, waste management and remediation activities	0.0	7,000.0	-	-	-	-	-	0.2	-			5. Water supply, sewerage, waste management and remediation activities	
6. การก่อสร้าง 6. Construction	65.7	9,807.1	0.1	0.5	1.1	3.3	-	1.5	2.2			6. Construction	
7. การขนส่ง และยานยนต์ การซ่อมยานยนต์ 7. Wholesale and retail trade; repair of motor vehicles and motorcycles	99.2	10,138.9	0.5	3.1	13.0	5.4	0.8	7.9	0.4			7. Wholesale and retail trade; repair of motor vehicles and motorcycles	
8. การขนส่งและยานยนต์สินค้า 8. Transportation and storage	13.7	12,186.3	-	0.3	4.2	0.9	-	0.4	-			8. Transportation and storage	
9. ที่พักแรมและบริการอาหาร 9. Accommodation and food service activities	45.7	12,197.5	0.1	0.1	25.0	33.4	0.6	1.3	1.7			9. Accommodation and food service activities	
10. กิจกรรมทางกายและการสื่อสาร 10. Information and communication	3.0	15,715.0	-	0.3	0.5	-	-	-	-			10. Information and communication	
11. กิจกรรมทางการเงินและการประกันภัย 11. Financial and insurance activities	5.8	17,868.2	-	0.3	3.8	-	-	-	-			11. Financial and insurance activities	
12. กิจกรรมอสังหาริมทรัพย์ 12. Real estate activities	0.7	15,411.5	-	-	-	-	-	-	-			12. Real estate activities	
13. กิจกรรมวิชาชีพ พยาบาลศาสตร์ และเทคนิค 13. Professional, scientific and technical activities	2.3	11,788.8	-	0.3	1.0	-	-	-	-			13. Professional, scientific and technical activities	
14. กิจกรรมการจ้างงานและการบริการส่วนบุคคล 14. Administrative and support service activities	25.1	14,905.8	-	1.1	7.1	3.0	-	0.4	0.3			14. Administrative and support service activities	
15. การบริหารราชการ รัฐบาลและหน่วยงาน 15. Public administration and defence; compulsory social security	-	-	-	-	-	-	-	-	-			15. Public administration and defence; compulsory social security	
16. การศึกษา 16. Education	5.8	13,915.6	-	-	0.3	0.2	-	-	-			16. Education	
17. กิจกรรมสุขภาพและสวัสดิการสังคม 17. Human health and social work activities	2.1	16,950.8	-	0.9	2.0	-	-	-	-			17. Human health and social work activities	
18. ศิลปะ ความบันเทิง และนันทนาการ 18. Arts, entertainment and recreation	1.4	9,718.2	0.0	-	0.1	0.1	-	-	-			18. Arts, entertainment and recreation	
19. กิจกรรมบริการอื่น ๆ 19. Other service activities	8.3	8,519.3	-	-	0.1	0.2	-	0.2	-			19. Other service activities	
20. กิจกรรมการจ้างงานในครัวเรือนไม่ผูกพัน 20. Activities of households as employers; undifferentiated goods and services-producing activities of households for own use	1.2	8,786.6	-	-	-	0.2	-	0.2	-			20. Activities of households as employers; undifferentiated goods and services-producing activities of households for own use	
21. กิจกรรมของสหกรณ์การเกษตร 21. Activities of extraterrestrial organizations and bodies	-	-	-	-	-	-	-	-	-			21. Activities of extraterrestrial organizations and bodies	
22. ไม่ทราบ 22. Unknown	-	-	-	-	-	-	-	-	-			22. Unknown	

ไตรมาสที่ 4:2559 : Quarter 4:2016

หน่วยนับพัน : in Thousands

ตารางที่ 16 จำนวนผู้จ้างงาน ค่าตอบแทนค่าจ้างเฉลี่ย และประโยชน์ที่ได้รับ ผู้จ้างงาน เพศ และเขตภาคใต้ตอนบน ภาคใต้ (ต่อ)
 TABLE 16 PRIVATE EMPLOYEE BY AVERAGE WAGE, FRINGE BENEFIT, INDUSTRY, SEX AND AREA, SOUTHERN REGION (Contd.)

หน่วยนับพัน : in Thousands

อุตสาหกรรม Industry	จำนวนผู้จ้าง Total Private Employee		ค่าจ้างเฉลี่ย Average Wage	ได้รับเงินใน Cash Private Employee Receive Fringe Benefit					ได้รับเงินนอกใน kind Housing		อื่นๆ Others	INDUSTRY
	ชาย Male	หญิง Female		โบนัส Bonus	ค่าล่วงเวลา Overtime	เงินปันผล Other income	อาหาร Food	เสื้อผ้า Clothes	ที่อยู่อาศัย Housing			
ทั้งหมด Total	281.9	17.7	10,910.5	11.6	67.1	69.7	3.8	16.8	5.8			
1. เกษตรกรรม การปศุสัตว์ และการประมง Agriculture, forestry and fishing	26.9	-	5,134.0	0.7	1.5	0.1	-	1.7	0.1		1. Agriculture, forestry and fishing	
2. การขุดเจาะปิโตรเลียม และเหมืองแร่ Mining and quarrying	0.1	-	6,000.0	-	-	0.1	-	-	-		2. Mining and quarrying	
3. การผลิต Manufacturing	29.5	-	10,991.2	3.4	6.4	1.5	0.7	1.3	0.9		3. Manufacturing	
4. ไฟฟ้า ก๊าซ ไนโตรเจน อีเทน และของใช้ในบ้าน Electricity, gas, steam and air conditioning supply	0.1	-	18,000.0	-	-	-	-	-	-		4. Electricity, gas, steam and air conditioning supply	
5. การก่อสร้าง การจัดการและการขนส่ง Water supply, sewerage, waste management and remediation activities	-	-	-	-	-	-	-	-	-		5. Water supply, sewerage, waste management and remediation activities	
6. การก่อสร้าง Construction	4.1	-	9,947.4	-	-	-	-	0.4	0.6		6. Construction	
7. การค้าปลีก และการขายส่ง การซ่อมยานยนต์ Wholesale and retail trade; repair of motor vehicles and motorcycles	71.9	0.2	10,442.0	3.1	12.1	5.8	1.3	2.6	0.5		7. Wholesale and retail trade; repair of motor vehicles and motorcycles	
8. การขนส่ง และส่งพัสดุภัณฑ์ Transportation and storage	7.7	0.3	16,026.1	0.1	0.2	0.1	-	0.0	-		8. Transportation and storage	
9. ที่พักแรมและบริการด้านอาหาร Accommodation and food service activities	76.5	0.5	10,189.8	1.5	34.3	53.7	1.3	4.1	3.7		9. Accommodation and food service activities	
10. กิจกรรมทางวัฒนธรรม กีฬา และนันทนาการ Information and communication	1.0	-	13,784.2	-	0.1	-	0.2	-	-		10. Information and communication	
11. กิจกรรมทางการเงินและการประกันภัย Financial and insurance activities	11.4	-	18,555.9	0.2	3.7	0.0	0.1	0.1	-		11. Financial and insurance activities	
12. กิจกรรมอสังหาริมทรัพย์ Real estate activities	2.4	0.7	17,632.1	0.6	0.7	-	-	-	-		12. Real estate activities	
13. กิจกรรมวิชาชีพ วิทยาศาสตร์ และเทคโนโลยี Professional, scientific and technical activities	3.3	-	15,541.9	-	0.2	0.4	-	-	-		13. Professional, scientific and technical activities	
14. กิจกรรมการบริการและการพักผ่อนหย่อนใจ Administrative and support service activities	8.8	-	12,677.2	1.1	1.1	1.1	-	-	-		14. Administrative and support service activities	
15. การบริหารราชการ การป้องกันประเทศ การขนส่งไปรษณีย์ Public administration and defence; compulsory social security	-	-	-	-	-	-	-	-	-		15. Public administration and defence; compulsory social security	
16. การศึกษา Education	10.3	-	15,112.7	-	1.4	0.4	0.1	0.0	-		16. Education	
17. กิจกรรมสุขภาพและสวัสดิการสังคม Human health and social work activities	9.6	-	16,067.3	0.2	2.2	0.3	0.1	0.1	-		17. Human health and social work activities	
18. ศิลปะ วัฒนธรรม กีฬา และนันทนาการ Arts, entertainment and recreation	1.7	-	13,270.5	-	0.5	0.7	-	-	-		18. Arts, entertainment and recreation	
19. กิจกรรมบริการอื่น ๆ Other service activities	9.7	-	9,116.2	0.1	2.6	1.4	-	1.3	-		19. Other service activities	
20. กิจกรรมการจ้างงานในครัวเรือนบุคคล การผลิตสินค้าและบริการที่จัดทำขึ้นเพื่อใช้ในครัวเรือน Activities of households as employers; undifferentiated goods and services-producing activities of households for own use	7.2	-	9,627.7	0.7	0.0	4.1	-	3.2	0.0		20. Activities of households as employers; undifferentiated goods and services-producing activities of households for own use	
21. กิจกรรมขององค์การระหว่างประเทศ Activities of extraterritorial organizations and bodies	-	-	-	-	-	-	-	-	-		21. Activities of extraterritorial organizations and bodies	
22. ไม่ทราบ Unknown	-	-	-	-	-	-	-	-	-		22. Unknown	

ตารางที่ 16 จำนวนผู้จ้างเอกชน จำนวนค่าจ้างเฉลี่ย และประโยชน์ที่ได้รับ ผู้จ้างกรรม ทั่ว และเขตภาคใต้ (ต่อ)

อุตสาหกรรม	จำนวนผู้จ้าง รวม Total Private Employee	ค่าจ้างเฉลี่ย Average Wage	ผู้จ้างเอกชนที่ได้รับเงินโบนัส (Private Employee Receive Fringe Benefit)				ผู้จ้างกรรมที่ได้รับเงินโบนัส (Non-Municipal Area)				อุตสาหกรรม		
			ได้รับเงินใน Cash		ได้รับเงินใน Kind		ได้รับเงินใน Cash		ได้รับเงินใน Kind				
			โบนัส Bonus	หักเวลา Overtime	เงินปัน Other Income	อาหาร Food	เสื้อผ้า Clothes	ที่อยู่ Housing	อื่นๆ Others	เงินปัน Other Income		อาหาร Food	เสื้อผ้า Clothes
อุตสาหกรรม รวม	1,170.8	7,620.7	1.5	19.4	8.5	4.5	72.8	22.6					TOTAL
ชาย	681.6	7,709.6	1.1	8.5	46.3	1.7	40.9	15.1					MALE
1. อุตสาหกรรม การขุด และเหมืองแร่	290.6	5,900.1	-	-	8.1	0.7	24.2	2.5					1. Agriculture, forestry and fishing
2. การขุดเหมืองแร่ และเหมืองหิน	4.4	13,796.3	-	0.7	1.0	-	0.3	-					2. Mining and quarrying
3. การผลิต	67.7	9,030.7	-	2.1	4.3	0.5	6.8	0.5					3. Manufacturing
4. ไฟฟ้า ก๊าซ ไนโตรเจนและของเหลว	0.7	9,042.3	-	-	-	-	-	-					4. Electricity, gas, steam and air conditioning supply
5. การก่อสร้าง การจัดการและการบำบัดน้ำเสีย ของเสีย และสิ่งปฏิกูล	2.0	11,288.5	-	-	-	-	-	-					5. Water supply; sewerage, waste management and remediation activities
6. การก่อสร้าง	130.7	8,512.7	0.4	0.3	3.3	-	6.0	10.3					6. Construction
7. การขนส่ง และการพาณิชย์ การพักผ่อนนันทนาการ และที่พัก	80.6	9,056.5	0.6	1.9	6.5	7.1	0.5	2.7					7. Wholesale and retail trade; repair of motor vehicles and motorcycles
8. การขนส่ง และยานยนต์	20.0	14,826.6	-	1.4	1.3	2.0	-	-					8. Transportation and storage
9. สิ่งพิมพ์และอิเล็กทรอนิกส์	34.6	11,049.2	0.1	0.3	15.6	27.0	-	0.6					9. Accommodation and food service activities
10. ข้อมูลสารสนเทศและการสื่อสาร	1.0	17,441.2	-	-	0.1	-	-	-					10. Information and communication
11. กิจกรรมทางการเงินและการประกันภัย	4.1	16,119.5	-	-	1.6	-	-	-					11. Financial and insurance activities
12. กิจกรรมอสังหาริมทรัพย์	0.9	11,216.0	-	-	-	-	-	-					12. Real estate activities
13. กิจกรรมวิทยาศาสตร์ เทคโนโลยี และนวัตกรรม	1.0	11,283.1	-	-	-	-	-	-					13. Professional, scientific and technical activities
14. กิจกรรมการบริการและการมีปฏิสัมพันธ์กับลูกค้า	18.2	9,770.4	-	1.1	2.8	1.6	0.2	-					14. Administrative and support service activities
15. การบริหารราชการ การป้องกันประเทศ การเป็นเจ้าภาพ	-	-	-	-	-	-	-	-					15. Public administration and defence; compulsory social security
16. การศึกษา	8.7	9,691.9	-	-	0.4	-	-	-					16. Education
17. กิจกรรมด้านสุขภาพและสวัสดิการ	1.1	12,270.6	-	0.7	-	-	-	-					17. Human health and social work activities
18. ศิลปะ การบันเทิง และนันทนาการ	2.1	7,852.3	-	-	0.4	-	-	0.1					18. Arts, entertainment and recreation
19. กิจกรรมอสังหาริมทรัพย์	12.9	7,179.2	-	-	-	-	-	-					19. Other service activities
20. กิจกรรมการจ้างงานครัวเรือนส่วนบุคคล การผลิตสินค้าและบริการที่ขึ้นลงถึงมือครัวเรือน	0.3	7,000.0	-	-	-	-	-	-					20. Activities of households as employers; undifferentiated goods and services-producing activities of households for own use
21. กิจกรรมขององค์กรไม่แสวงกำไร	-	-	-	-	-	-	-	-					21. Activities of extrateritorial organizations and bodies
22. ไม่ทราบ	-	-	-	-	-	-	-	-					22. Unknown

TABLE 17. GOVERNMENT EMPLOYEE BY AVERAGE WAGE, RINKE BENEFIT, INDUSTRY, SOUTHERN REGION

ឈ្មោះ Sector	ចំនួន Total Government Employee	មធ្យម Average Wage	ប្រាក់ប្រចាំខែ Monthly Income			ប្រាក់ប្រចាំខែ Monthly Income			ឆ្នាំ Year	ឧស្សាហកម្ម Industry
			សរុប Total	ប្រាក់ប្រចាំខែ Basic	ប្រាក់ប្រចាំខែ Overtime	ប្រាក់ប្រចាំខែ Other income	សរុប Total	ប្រាក់ប្រចាំខែ Basic		
សរុប	4540	19,134.3	12	166	162.3	86	0.9	36.5	3.8	TOTAL
1. កសិកម្ម រុក្ខាប្រមាញ់ ត្រីមាត់ និង តាមដងទឹក	1.3	8,696.7	-	-	-	-	-	0.4	-	1. Agriculture, forestry and fishing
2. កសិកម្ម រុក្ខាប្រមាញ់ ត្រីមាត់ និង តាមដងទឹក	-	-	-	-	-	-	-	-	-	2. Mining and quarrying
3. ឧស្សាហកម្ម	0.5	15,367.6	-	0.1	0.4	0.1	-	-	-	3. Manufacturing
4. ភ្នាក់ងារ ភ្នាក់ងារ ភ្នាក់ងារ ភ្នាក់ងារ	13.5	18,830.0	-	0.3	3.3	-	-	0.0	0.4	4. Electricity, gas, steam and air conditioning supply
5. ការងារស្រាវជ្រាវ ការងារស្រាវជ្រាវ ការងារស្រាវជ្រាវ	5.0	11,984.4	-	-	1.3	-	-	0.3	0.5	5. Water supply; sewerage, waste management and remediation activities
6. ការងារស្រាវជ្រាវ	1.0	13,420.0	-	-	-	-	-	-	-	6. Construction
7. ការងារស្រាវជ្រាវ ការងារស្រាវជ្រាវ	0.3	16,293.3	-	-	0.1	-	-	0.2	-	7. Wholesale and retail trade; repair of motor vehicles and motorcycles
8. ការងារស្រាវជ្រាវ ការងារស្រាវជ្រាវ	9.4	26,270.4	-	0.2	1.6	-	-	1.4	0.4	8. Transportation and storage
9. ការងារស្រាវជ្រាវ ការងារស្រាវជ្រាវ	0.2	15,000.0	-	-	-	0.2	-	-	-	9. Accommodation and food service activities
10. ការងារស្រាវជ្រាវ ការងារស្រាវជ្រាវ	3.8	2,383.2	-	0.0	0.2	0.1	-	0.0	-	10. Information and communication
11. ការងារស្រាវជ្រាវ ការងារស្រាវជ្រាវ	13.2	2,389.5	-	0.8	3.1	-	0.1	0.4	0.7	11. Financial and insurance activities
12. ការងារស្រាវជ្រាវ ការងារស្រាវជ្រាវ	-	-	-	-	-	-	-	-	-	12. Real estate activities
13. ការងារស្រាវជ្រាវ ការងារស្រាវជ្រាវ	8.4	20,410.0	0.4	-	1.6	-	-	4.2	-	13. Professional, scientific and technical activities
14. ការងារស្រាវជ្រាវ ការងារស្រាវជ្រាវ	0.3	13,923.5	-	-	-	-	-	0.1	-	14. Administrative and support service activities
15. ការងារស្រាវជ្រាវ ការងារស្រាវជ្រាវ	20.22	14,638.4	0.7	1.6	68.1	3.4	0.3	20.8	3.0	15. Public administration and defence; compulsory social security
16. ការងារស្រាវជ្រាវ ការងារស្រាវជ្រាវ	132.4	20,172.5	-	1.1	96.9	3.3	-	6.4	0.6	16. Education
17. ការងារស្រាវជ្រាវ ការងារស្រាវជ្រាវ	60.5	17,930.0	-	12.4	28.7	1.5	0.5	1.7	0.4	17. Human health and social work activities
18. ការងារស្រាវជ្រាវ ការងារស្រាវជ្រាវ	3.0	12,091.4	0.1	-	1.1	-	-	0.6	-	18. Arts, entertainment and recreation
19. ការងារស្រាវជ្រាវ ការងារស្រាវជ្រាវ	1.1	12,267.9	-	-	-	-	-	-	-	19. Other service activities
20. ការងារស្រាវជ្រាវ ការងារស្រាវជ្រាវ	-	-	-	-	-	-	-	-	-	20. Activities of households as employers; undifferentiated goods and services production (rentals of households, for own use)
21. ការងារស្រាវជ្រាវ ការងារស្រាវជ្រាវ	-	-	-	-	-	-	-	-	-	21. Activities of extrajuridical organizations and bodies
22. ការងារស្រាវជ្រាវ ការងារស្រាវជ្រាវ	-	-	-	-	-	-	-	-	-	22. Unknown

ឈ្មោះ ឧស្សាហកម្ម

ตารางที่ 17. จำนวนผู้รับค่าจ้างโดยเฉลี่ยตามระดับรายได้ โดยกลุ่มอาชีพ, อุตสาหกรรม และเขตภาคใต้
TABLE 17. GOVERNMENT EMPLOYEE BY AVERAGE WAGE, FRINGE BENEFIT, INDUSTRY AND SO. SOUTHERN REGION

อุตสาหกรรม Industry	จำนวน Total Government Employee	ผู้รับค่าจ้างที่ได้รับเงินโบนัส Government Employee Receive Fringe Benefit					ค่าจ้างเฉลี่ย Average Wage	ผู้รับค่าจ้างที่ได้รับเงินเดือน Government Employee Receive Fringe Benefit					อุตสาหกรรม Industry
		ได้รับเงินใน Cash		ได้รับเงินนอก In Kind				ได้รับเงินใน Cash		ได้รับเงินนอก In Kind			
		โบนัส Bonus	ค่าจ้างเวลา Overtime	เงินอื่นๆ Other Income	อาหาร Food	เสื้อผ้า Clothes		ที่พัก Housing	โบนัส Bonus	ค่าจ้างเวลา Overtime	เงินอื่นๆ Other Income	อาหาร Food	
รวม	217.8	0.7	5.6	78.7	3.2	0.2	23.3	3.0					MALE
1. เกษตรกร ไร่/ไร่ และสวนยาง	0.5	-	-	-	-	-	-	-	-	-	-	-	1. Agriculture, forestry and fishing
2. การขุดเหมือง และเหมืองถ่านหิน	-	-	-	-	-	-	-	-	-	-	-	-	2. Mining and quarrying
3. การผลิต	0.5	-	0.1	0.4	0.1	-	-	-	-	-	-	-	3. Manufacturing
4. ไฟฟ้า ก๊าซ ไนโตรเจน ปิโตรเลียม และแก๊ส	9.4	-	0.3	2.4	0.8	-	0.0	-	-	-	-	-	4. Electricity, gas, steam and air conditioning supply
5. การก่อสร้าง การขุดเจาะ และการขุดเหมือง	2.7	-	-	0.8	-	-	0.3	-	-	-	-	-	5. Water supply, sewerage, waste management and remediation activities
6. การก่อสร้าง	1.0	-	-	-	-	-	-	-	-	-	-	-	6. Construction
7. การขนส่ง และการขนส่งทางบก การขนส่งทางน้ำ	8.7	-	-	-	-	-	-	-	-	-	-	-	7. Wholesale and retail trade; repair of motor vehicles and motorcycles
8. การขนส่ง และการขนส่งทางบก การขนส่งทางน้ำ	6.8	-	-	1.5	-	-	-	-	-	-	-	-	8. Transportation and storage
9. ที่พักแรม และการบริการ	3.2	-	0.0	0.2	0.1	-	-	-	-	-	-	-	9. Accommodation and food service activities
10. กิจกรรมการบริการ	5.5	-	-	1.9	-	-	-	-	-	-	-	-	10. Information and communication
11. กิจกรรมการบริการ	4.3	-	-	0.9	-	-	-	-	-	-	-	-	11. Financial and insurance activities
12. กิจกรรมการบริการ	12.7	-	-	4.7	-	-	-	-	-	-	-	-	12. Real estate activities
13. กิจกรรมการบริการ	4.3	-	-	0.9	-	-	-	-	-	-	-	-	13. Professional, scientific and technical activities
14. กิจกรรมการบริการ	16.9	-	-	4.7	-	-	-	-	-	-	-	-	14. Administrative and support service activities
15. กิจกรรมการบริการ	46.0	0.7	1.0	47.6	2.9	0.2	15.4	1.6	-	-	-	-	15. Public administration and defence; compulsory social security
16. การศึกษา	14.1	-	0.6	16.9	0.2	-	3.3	0.6	-	-	-	-	16. Education
17. กิจกรรมการบริการ	1.8	-	3.5	5.4	-	-	0.6	0.4	-	-	-	-	17. Human health and social work activities
18. ศิลปะ ความบันเทิง และนันทนาการ	0.3	-	-	0.8	-	-	0.5	-	-	-	-	-	18. Arts, entertainment and recreation
19. กิจกรรมการบริการ	4.0	-	-	-	-	-	-	-	-	-	-	-	19. Other service activities
20. กิจกรรมการบริการ	2.3	-	-	-	-	-	-	-	-	-	-	-	20. Activities of households as employers; undifferentiated goods and services producing activities of households for own use
21. กิจกรรมการบริการ	-	-	-	-	-	-	-	-	-	-	-	-	21. Activities of extraterritorial organizations and bodies
22. ไม่ทราบ	-	-	-	-	-	-	-	-	-	-	-	-	22. Unknown
รวม	238.1	0.5	11.0	83.6	5.4	0.7	13.2	2.8					FEMALE
1. เกษตรกร ไร่/ไร่ และสวนยาง	0.8	-	-	-	-	-	-	-	-	-	-	-	1. Agriculture, forestry and fishing
2. การขุดเหมือง และเหมืองถ่านหิน	-	-	-	-	-	-	-	-	-	-	-	-	2. Mining and quarrying
3. การผลิต	2.6	-	0.2	0.1	-	-	-	-	-	-	-	-	3. Manufacturing
4. ไฟฟ้า ก๊าซ ไนโตรเจน ปิโตรเลียม และแก๊ส	9.5	-	-	0.9	-	-	-	-	-	-	-	-	4. Electricity, gas, steam and air conditioning supply
5. การก่อสร้าง การขุดเจาะ และการขุดเหมือง	2.3	-	-	0.5	-	-	-	-	-	-	-	-	5. Water supply, sewerage, waste management and remediation activities
6. การก่อสร้าง	-	-	-	-	-	-	-	-	-	-	-	-	6. Construction
7. การขนส่ง และการขนส่งทางบก การขนส่งทางน้ำ	8.7	-	-	-	-	-	-	-	-	-	-	-	7. Wholesale and retail trade; repair of motor vehicles and motorcycles
8. การขนส่ง และการขนส่งทางบก การขนส่งทางน้ำ	6.8	-	-	1.5	-	-	-	-	-	-	-	-	8. Transportation and storage
9. ที่พักแรม และการบริการ	3.2	-	0.0	0.1	0.2	-	-	-	-	-	-	-	9. Accommodation and food service activities
10. กิจกรรมการบริการ	5.5	-	-	1.3	-	-	-	-	-	-	-	-	10. Information and communication
11. กิจกรรมการบริการ	4.3	-	-	0.8	-	-	-	-	-	-	-	-	11. Financial and insurance activities
12. กิจกรรมการบริการ	12.7	-	-	4.7	-	-	-	-	-	-	-	-	12. Real estate activities
13. กิจกรรมการบริการ	4.1	-	-	0.7	-	-	-	-	-	-	-	-	13. Professional, scientific and technical activities
14. กิจกรรมการบริการ	16.9	-	-	4.7	-	-	-	-	-	-	-	-	14. Administrative and support service activities
15. กิจกรรมการบริการ	46.0	0.5	0.6	20.5	0.5	0.1	5.4	1.4	-	-	-	-	15. Public administration and defence; compulsory social security
16. การศึกษา	14.1	-	0.5	40.0	3.2	-	3.1	0.6	-	-	-	-	16. Education
17. กิจกรรมการบริการ	1.8	-	9.0	19.3	1.5	-	1.1	0.1	-	-	-	-	17. Human health and social work activities
18. ศิลปะ ความบันเทิง และนันทนาการ	0.3	-	-	0.3	-	-	0.1	-	-	-	-	-	18. Arts, entertainment and recreation
19. กิจกรรมการบริการ	4.0	-	-	-	-	-	-	-	-	-	-	-	19. Other service activities
20. กิจกรรมการบริการ	2.3	-	-	-	-	-	-	-	-	-	-	-	20. Activities of households as employers; undifferentiated goods and services producing activities of households for own use
21. กิจกรรมการบริการ	-	-	-	-	-	-	-	-	-	-	-	-	21. Activities of extraterritorial organizations and bodies
22. ไม่ทราบ	-	-	-	-	-	-	-	-	-	-	-	-	22. Unknown

หมายเหตุ: ใน Thousands

តារាង 17 ចំណូលចំនួន ផ្ទាល់ខ្លួន ជាមធ្យមក្នុងឆ្នាំរបស់ប្រជាជនទទួលបានប្រាក់បៀវត្សរ៍ រដ្ឋបាលក្រុងសៀមរាប
 TABLE 17 GOVERNMENT EMPLOYEE BY AVERAGE WAGE, PRINCE BENETT, INDUSTRY, SEX AND AREA, SOUTHERN REGION (Contd.)

ឈ្មោះ Sector	ចំនួន ប្រជាជន Total Government Employee	មធ្យម Average Wage	ប្រាក់បៀវត្សរ៍ ប្រភេទផ្សេងៗ Government Employee Receive Five Benefit				ប្រាក់បៀវត្សរ៍ ប្រភេទផ្សេងៗ Government Employee Receive Five Benefit				ឧស្សាហកម្ម INDUSTRY
			ប្រាក់ Bonus	ប្រាក់ប្រចាំខែ Monthly Income		សំបុក Food	ប្រាក់បៀវត្សរ៍ Clothes	ផ្ទះ Housing	ផ្សេងៗ Others	សរុប TOTAL	
				ប្រាក់ Bonus	ប្រាក់ប្រចាំខែ Monthly Income						
សរុប Total	206.2	22,258.2	0.5	80.2	2.7	0.7	22.0	2.3			
1. បុគ្គលិករដ្ឋបាល Government Employee	91.8	22,258.2	0.1	3.6	0.7	13.3	1.7				
2. បុគ្គលិករដ្ឋបាល Government Employee	0.1	7,000.0	-	-	-	-	-				1. Agriculture, forestry and fishing
3. កសិករ Agriculture	0.2	9,000.0	-	0.2	-	-	-				2. Mining and quarrying
4. បុគ្គលិករដ្ឋបាល Government Employee	3.1	25,071.9	-	1.7	-	0.0	-				3. Manufacturing
5. បុគ្គលិករដ្ឋបាល Government Employee	1.0	12,843.6	-	0.1	-	-	-				4. Electricity, gas, steam and air conditioning supply and remediation activities
6. បុគ្គលិករដ្ឋបាល Government Employee	0.1	9,000.0	-	-	-	-	-				5. Water supply; sewerage, waste management and remediation activities
7. បុគ្គលិករដ្ឋបាល Government Employee	-	-	-	-	-	-	-				6. Construction
8. បុគ្គលិករដ្ឋបាល Government Employee	4.3	36,688.7	-	1.3	-	0.4	-				7. Wholesale and retail trade; repair of motor vehicles and motorcycles
9. បុគ្គលិករដ្ឋបាល Government Employee	-	-	-	-	-	-	-				8. Transportation and storage
10. បុគ្គលិករដ្ឋបាល Government Employee	2.6	26,208.9	-	0.2	0.1	-	-				9. Accommodation and food service activities
11. បុគ្គលិករដ្ឋបាល Government Employee	2.6	36,006.0	-	1.1	-	-	-				10. Information and communication
12. បុគ្គលិករដ្ឋបាល Government Employee	-	-	-	-	-	-	-				11. Financial and insurance activities
13. បុគ្គលិករដ្ឋបាល Government Employee	1.0	15,484.2	-	0.3	-	-	-				12. Real estate activities
14. បុគ្គលិករដ្ឋបាល Government Employee	-	-	-	-	-	-	-				13. Professional, scientific and technical activities
15. បុគ្គលិករដ្ឋបាល Government Employee	56.7	19,793.0	0.1	23.2	0.7	10.5	0.6				14. Administrative and support service activities
16. បុគ្គលិករដ្ឋបាល Government Employee	15.6	25,611.4	-	7.1	-	-	-				15. Public administration and defence; compulsory social security
17. បុគ្គលិករដ្ឋបាល Government Employee	6.2	19,692.8	-	2.4	-	-	-				16. Education
18. បុគ្គលិករដ្ឋបាល Government Employee	0.3	23,340.5	-	0.3	-	-	-				17. Human health and social work activities
19. បុគ្គលិករដ្ឋបាល Government Employee	0.1	4,500.0	-	-	-	-	-				18. Arts, entertainment and recreation
20. បុគ្គលិករដ្ឋបាល Government Employee	-	-	-	-	-	-	-				19. Other service activities
21. បុគ្គលិករដ្ឋបាល Government Employee	-	-	-	-	-	-	-				20. Activities of households as employers; undifferentiated goods and services-producing activities of households for own use
22. បុគ្គលិករដ្ឋបាល Government Employee	-	-	-	-	-	-	-				21. Activities of extraterrestrial organizations and bodies
23. បុគ្គលិករដ្ឋបាល Government Employee	-	-	-	-	-	-	-				22. Unknown

ตารางที่ 17 จำนวนผู้จ้างงาน ค่าจ้างโดยเฉลี่ย และผลประโยชน์ที่ได้รับ ผู้ทำงานรับ ประทานในภาคใต้
 TABLE 17 GOVERNMENT EMPLOYEE BY AVERAGE WAGE, PRIZE BENEFIT, INDUSTRY, SEX AND AREA, SOUTHERN REGION (Contd.)

อุตสาหกรรม Industry	จำนวน Total Government Employee	ค่าจ้างเฉลี่ย Average Wage	เงินได้ Income				โบนัส Bonus	เงินได้เกิน Overtime		ค่าจ้าง Food	เสื้อผ้า Clothes	ที่อยู่ Housing	อื่นๆ Others	อุตสาหกรรม INDUSTRY
			เงินได้ Income		โบนัส Bonus	เงินได้เกิน Overtime								
			ค่าจ้าง Other Income	โบนัส Other Income		ค่าจ้าง Food		เสื้อผ้า Clothes						
TAVANONG MUNICIPAL AREA														
ผู้จ้างงานที่ได้รับประโยชน์จากเงินได้ (Government Employee Receive Prize Benefit)														
1. เกษตรกรรม ไร่สวน เลี้ยงสัตว์ 2. การขุดเจาะเหมืองแร่ และการทำเหมือง 3. การผลิต 4. พลังไฟฟ้า การประปา การปรับอากาศ การทำความเย็น 5. การก่อสร้าง การซ่อมแซม การขนส่ง การสื่อสาร 6. การค้าปลีก 7. การบริการ การขนส่ง การสื่อสาร การเงิน การประกันภัย 8. การศึกษา การสาธารณสุข การศึกษา 9. การบริการสาธารณะ การบริการ 10. การบริการสาธารณะ การบริการ 11. การบริการสาธารณะ การบริการ 12. การบริการสาธารณะ การบริการ 13. การบริการสาธารณะ การบริการ 14. การบริการสาธารณะ การบริการ 15. การบริการสาธารณะ การบริการ 16. การศึกษา 17. การบริการสาธารณะ การบริการ 18. การบริการสาธารณะ การบริการ 19. การบริการสาธารณะ การบริการ 20. การบริการสาธารณะ การบริการ 21. การบริการสาธารณะ การบริการ 22. อื่นๆ	112.5	21,897.7	6.4	42.5	2.0	0.7	8.7	0.6	0.4	0.1	0.7	0.6	0.6	FEMALE
	0.6	13,102.9	-	-	-	-	-	-	-	-	-	-	-	1. Agriculture, forestry and fishing
	-	-	-	-	-	-	-	-	-	-	-	-	-	2. Mining and quarrying
	-	-	-	-	-	-	-	-	-	-	-	-	-	3. Manufacturing
	1.6	29,717.9	-	0.9	-	-	-	-	-	-	-	-	-	4. Electricity, gas, steam and air conditioning supply
	0.3	8,243.3	-	0.1	-	-	-	-	-	-	-	-	-	5. Water supply; sewerage, waste management and remediation activities
	-	-	-	-	-	-	-	-	-	-	-	-	-	6. Construction
	0.3	16,203.3	-	0.1	-	-	-	-	-	-	0.2	-	-	7. Wholesale and retail trade; repair of motor vehicles and motorcycles
	1.2	20,219.5	0.2	0.1	-	-	-	-	-	-	-	-	-	8. Transportation and storage
	-	-	-	-	-	-	-	-	-	-	-	-	-	9. Accommodation and food service activities
	0.5	12,679.9	-	-	-	-	-	-	-	-	-	-	-	10. Information and communication
	3.9	20,546.9	0.8	0.6	-	-	-	-	-	0.1	0.1	-	-	11. Financial and insurance activities
	-	-	-	-	-	-	-	-	-	-	-	-	-	12. Real estate activities
	2.1	26,218.2	-	0.0	-	-	-	-	-	-	1.1	-	-	13. Professional, scientific and technical activities
	0.2	8,040.2	-	-	-	-	-	-	-	-	0.1	-	-	14. Administrative and support service activities
	38.5	18,021.2	0.3	9.8	0.2	0.1	3.6	0.0	0.0	0.0	0.0	0.0	0.0	15. Public administration and defence; compulsory social security
	42.1	26,270.6	0.5	21.0	1.0	-	2.4	0.6	-	-	0.6	-	-	16. Education
	20.1	20,727.6	4.6	9.7	0.7	0.5	0.8	-	-	-	-	-	-	17. Human health and social work activities
	0.7	10,139.4	-	0.2	-	-	-	-	-	-	-	-	-	18. Arts, entertainment and recreation
	0.4	24,384.5	-	-	-	-	-	-	-	-	-	-	-	19. Other service activities
	-	-	-	-	-	-	-	-	-	-	-	-	-	20. Activities of households as employers, undifferentiated goods and services-producing activities of households for own use
	-	-	-	-	-	-	-	-	-	-	-	-	-	21. Activities of extraterrestrial organizations and bodies
	-	-	-	-	-	-	-	-	-	-	-	-	-	22. Unknown

ตารางที่ 18 จำนวนลูกจ้าง จำแนกตามอาชีพ ระดับของรายได้ และเพศ ภาคใต้

TABLE 18 EMPLOYEE BY OCCUPATION, INCOME CLASS AND SEX, SOUTHERN REGION

ไตรมาสที่ 4/2559 - Quarter 4/2016

หน่วยนับใน : in Thousands

ระดับของรายได้	อาชีพ Occupation											รวม	คนงานซึ่งมิได้จำแนกไว้โดยชัดแจ้ง	INCOME CLASS
	ผู้จัดการและผู้บังคับบัญชา	ผู้ประกอบอาชีพต่าง ๆ	เจ้าหน้าที่เทคนิคและผู้ประกอบวิชาชีพ	เสมียน	พนักงานบริการผู้จำหน่ายสินค้า	ด้านการเกษตร ป่าไม้และประมง	ช่างฝีมือและผู้ปฏิบัติงานที่เกี่ยวกับ Craft & associated	ผู้ควบคุมเครื่องจักรงานด้านการประกอบ	ผู้ประกอบอาชีพงานพื้นฐาน	คนงานซึ่งมิได้จำแนกไว้โดยชัดแจ้ง	Income class			
	Legislators & Managers	Professional	Technicians	Clerks	Service Workers	Agricultural & Fishery	Craft & associated	Plant & Machine controls	Elementary occupations	Not classifiable				
ชาย	48.3	66.6	60.1	36.3	156.3	279.6	252.0	136.6	208.7	0.5	MALE			
ต่ำกว่า 1,501 บาท	-	-	-	-	-	7.7	3.0	0.1	4.0	-	Less than 1,501 Baht			
1,501 - 2,500 บาท	-	0.4	-	-	0.5	27.2	0.9	0.7	5.5	-	1,501 - 2,500 Baht			
2,501 - 3,500 บาท	-	0.5	-	0.1	0.2	56.2	1.7	0.7	11.9	-	2,501 - 3,500 Baht			
3,501 - 4,500 บาท	0.4	0.3	-	1.0	2.2	48.4	2.3	1.5	12.2	-	3,501 - 4,500 Baht			
4,501 - 5,500 บาท	4.4	-	0.6	0.9	3.9	32.9	11.0	3.2	17.3	-	4,501 - 5,500 Baht			
5,501 - 6,500 บาท	0.3	0.9	0.8	1.1	7.3	32.7	17.2	6.2	29.6	-	5,501 - 6,500 Baht			
6,501 - 7,500 บาท	4.4	1.2	0.2	0.9	12.1	20.0	32.6	8.3	41.4	-	6,501 - 7,500 Baht			
7,501 - 10,000 บาท	9.9	3.4	6.7	8.9	62.2	41.9	105.3	54.5	96.1	-	7,501 - 10,000 Baht			
10,001 - 15,000 บาท	8.0	16.4	15.9	10.2	37.8	10.4	60.9	42.2	26.0	-	10,001 - 15,000 Baht			
15,001 - 20,000 บาท	4.1	13.1	14.5	5.4	16.3	0.9	9.7	12.1	1.1	-	15,001 - 20,000 Baht			
20,001 - 30,000 บาท	7.0	16.3	15.5	3.6	10.3	0.8	3.2	6.0	1.3	-	20,001 - 30,000 Baht			
มากกว่า 30,000 บาท	9.4	12.4	5.4	3.1	2.4	-	2.1	0.8	0.1	-	More than 30,000 Baht			
ไม่ทราบ	0.5	1.8	0.5	1.1	1.1	0.5	2.1	0.3	2.4	0.5	Unknown			
หญิง	22.2	150.5	76.6	120.1	213.0	184.9	33.6	8.6	208.2	3.2	FEMALE			
ต่ำกว่า 1,501 บาท	-	0.1	-	-	-	5.5	1.2	-	6.6	-	Less than 1,501 Baht			
1,501 - 2,500 บาท	-	2.3	-	0.1	1.2	21.3	1.7	-	10.2	-	1,501 - 2,500 Baht			
2,501 - 3,500 บาท	-	1.0	-	-	3.5	48.7	2.7	0.2	8.3	-	2,501 - 3,500 Baht			
3,501 - 4,500 บาท	-	-	0.6	2.0	9.5	41.8	3.6	0.7	12.5	-	3,501 - 4,500 Baht			
4,501 - 5,500 บาท	0.5	0.9	-	2.5	17.3	20.4	5.1	-	13.5	-	4,501 - 5,500 Baht			
5,501 - 6,500 บาท	-	1.0	1.7	1.8	20.5	22.8	1.0	1.1	16.9	-	5,501 - 6,500 Baht			
6,501 - 7,500 บาท	0.4	2.0	4.0	5.5	16.9	9.0	3.7	0.6	39.0	-	6,501 - 7,500 Baht			
7,501 - 10,000 บาท	2.5	15.0	13.5	35.9	91.6	12.4	7.6	3.6	88.7	-	7,501 - 10,000 Baht			
10,001 - 15,000 บาท	4.7	28.1	26.6	53.1	41.2	2.8	6.3	2.5	10.9	-	10,001 - 15,000 Baht			
15,001 - 20,000 บาท	2.4	23.5	12.9	11.7	6.7	-	0.3	-	0.3	-	15,001 - 20,000 Baht			
20,001 - 30,000 บาท	6.0	37.0	13.2	5.4	2.5	-	-	-	-	-	20,001 - 30,000 Baht			
มากกว่า 30,000 บาท	5.1	36.2	3.7	1.9	0.3	-	-	-	-	-	More than 30,000 Baht			
ไม่ทราบ	0.5	3.4	0.4	0.2	1.8	0.3	0.4	-	1.4	3.2	Unknown			

ตารางที่ 18 จำนวนผู้จ้างงานตามอาชีพ ระดับของรายได้ เพศ และเขตการปกครอง ภาคใต้ (ต่อ)
TABLE 18 EMPLOYEE BY OCCUPATION, INCOME CLASS, SEX AND AREA, SOUTHERN REGION (Contd.)

ระดับของรายได้	เขตเทศบาล MUNICIPAL AREA											รวม	INCOME CLASS
	อาชีพ Occupation												
	ผู้จัดการ & Managers Legislators	ผู้ประกอบวิชาชีพ ต่างๆ Profes- sional	เจ้าหน้าที่เทคนิค และผู้ประกอบ วิชาชีพ Technicians	เสมียน Clerks	พนักงานบริการ ผู้จำหน่ายสินค้า Service Workers	ด้านการเกษตร ป่าไม้และประมง & Fishery Agricultural	ช่างฝีมือและผู้ปฏิบัติ งานที่เกี่ยวข้อง Craft & assocat	ผู้ควบคุมเครื่องจักร งานด้านการประกอบ Plant & Machine controls	ผู้ประกอบอาชีพ งานพื้นฐาน Elementary occupations	คนงานซึ่งมี ได้จำแนกไว้ ไม่รวมอื่น Not classifiable	TOTAL		
ทั้งหมด	879.3	1085.5	77.0	73.5	194.8	60.8	112.3	59.9	1551.1	2.6	MALE		
ชาย	476.7	32.6	35.9	19.4	83.2	40.3	101.9	57.2	84.2	0.5	Less than 1,501 Baht		
ต่ำกว่า 1,501 บาท	0.9	-	-	-	-	-	-	0.1	0.8	-	1,501 - 2,500 Baht		
1,501 - 2,500 บาท	3.4	-	-	-	-	1.8	-	0.1	1.5	-	2,501 - 3,500 Baht		
2,501 - 3,500 บาท	5.7	-	-	0.1	0.2	2.8	0.1	0.6	1.9	-	3,501 - 4,500 Baht		
3,501 - 4,500 บาท	10.9	0.1	-	-	0.6	6.2	0.6	0.8	2.6	-	4,501 - 5,500 Baht		
4,501 - 5,500 บาท	13.1	0.6	0.6	0.9	0.7	3.6	2.0	0.8	4.0	-	5,501 - 6,500 Baht		
5,501 - 6,500 บาท	24.8	0.2	0.3	-	3.1	6.4	4.2	1.6	8.6	-	6,501 - 7,500 Baht		
6,501 - 7,500 บาท	33.2	0.3	0.0	0.7	3.4	5.1	9.3	3.3	11.1	-	7,501 - 10,000 Baht		
7,501 - 10,000 บาท	165.1	1.1	1.6	3.8	36.0	10.8	45.8	22.4	41.3	-	10,001 - 15,000 Baht		
10,001 - 15,000 บาท	106.7	6.5	9.3	5.1	21.2	2.9	28.2	19.7	9.3	-	15,001 - 20,000 Baht		
15,001 - 20,000 บาท	44.7	2.3	8.8	2.7	10.2	0.2	7.5	4.2	0.9	-	20,001 - 30,000 Baht		
20,001 - 30,000 บาท	35.2	4.5	9.8	2.4	4.8	0.4	1.8	3.0	0.6	-	More than 30,000 Baht		
มากกว่า 30,000 บาท	24.8	6.7	5.0	2.6	1.9	-	1.1	0.5	0.1	-	Unknown		
ไม่ทราบ	8.3	0.5	0.5	1.1	1.1	-	1.3	0.0	1.5	0.5	FEEMALE		
หญิง	402.7	13.2	41.0	54.2	111.6	20.5	10.4	2.8	70.9	2.1	Less than 1,501 Baht		
ต่ำกว่า 1,501 บาท	0.5	0.1	-	-	-	0.1	0.1	-	0.2	-	1,501 - 2,500 Baht		
1,501 - 2,500 บาท	5.3	0.6	-	0.1	0.2	1.8	0.1	-	2.5	-	2,501 - 3,500 Baht		
2,501 - 3,500 บาท	6.0	0.2	-	-	0.9	2.7	0.4	0.2	1.8	-	3,501 - 4,500 Baht		
3,501 - 4,500 บาท	11.5	-	0.1	-	2.8	6.0	0.4	-	2.3	-	4,501 - 5,500 Baht		
4,501 - 5,500 บาท	13.1	0.1	-	2.3	4.8	1.7	1.1	-	3.3	-	5,501 - 6,500 Baht		
5,501 - 6,500 บาท	20.4	0.2	0.2	0.5	10.0	4.1	0.4	0.1	4.9	-	6,501 - 7,500 Baht		
6,501 - 7,500 บาท	19.6	0.1	0.9	1.2	6.5	1.8	0.8	0.2	7.7	-	7,501 - 10,000 Baht		
7,501 - 10,000 บาท	129.0	1.0	7.4	13.1	51.3	1.7	2.8	0.8	43.2	-	10,001 - 15,000 Baht		
10,001 - 15,000 บาท	90.1	2.0	15.5	23.5	26.7	0.6	4.1	1.6	4.4	-	15,001 - 20,000 Baht		
15,001 - 20,000 บาท	32.3	1.5	5.3	7.6	4.1	-	0.1	-	0.1	-	20,001 - 30,000 Baht		
20,001 - 30,000 บาท	35.5	4.0	8.2	3.6	2.5	-	-	-	-	-	More than 30,000 Baht		
มากกว่า 30,000 บาท	31.2	4.1	3.1	1.9	0.1	-	-	-	-	-	Unknown		
ไม่ทราบ	8.3	0.5	0.4	0.2	1.8	-	0.4	-	0.6	2.1			

ไตรมาสที่ 4/2559 : Quarter 4/2016

หน่วยเป็นพัน : in Thousands

ตารางที่ 18 จำนวนจ้างงานตามอาชีพ ระดับของรายได้ เพศ และเขตการปกครอง ภาคใต้ (ต่อ)
TABLE 18 EMPLOYEE BY OCCUPATION, INCOME CLASS, SEX AND AREA, SOUTHERN REGION (Contd.)

ระดับของรายได้	อาชีพ Occupation											รวม	จำนวนจ้างงาน ได้จำแนกได้ โดยอาชีพ	INCOME CLASS
	ผู้จัดการ & Managers Legislators	ผู้ประกอบวิชาชีพ ด้านต่างๆ Professional	เจ้าหน้าที่เทคนิค และผู้ประกอบ วิชาชีพ Technicians	เสมียน Clerks	พนักงานบริการ ผู้จำหน่ายสินค้า Service Workers	ด้านการเกษตร ป่าไม้และประมง Agricultural & Fishery	ช่างฝีมือและผู้ปฏิบัติ งานที่เกี่ยวกับช่าง Craft & associat	ผู้ควบคุมเครื่องจักร งานด้านการประกอบ Plant & Machine controls	ผู้ประกอบอาชีพ งานพื้นฐาน Elementary occupations	รวมทั้งหมด				
ยอดรวม	35.7	108.6	59.7	82.9	174.4	403.7	173.3	85.2	301.9	1.1	1.1	TOTAL		
ชาย	26.7	34.0	24.1	16.9	73.1	239.3	150.1	79.4	164.6	-	-	MALE		
ต่ำกว่า 1,501 บาท	-	-	-	-	-	7.7	3.0	-	3.2	-	-	Less than 1,501 Baht		
1,501 - 2,500 บาท	-	0.4	-	-	0.6	25.4	0.9	0.6	4.0	-	-	1,501 - 2,500 Baht		
2,501 - 3,500 บาท	-	0.5	-	-	-	53.4	1.6	0.1	10.0	-	-	2,501 - 3,500 Baht		
3,501 - 4,500 บาท	0.4	0.2	-	1.0	1.7	42.2	1.7	0.7	9.6	-	-	3,501 - 4,500 Baht		
4,501 - 5,500 บาท	3.9	-	-	-	3.2	29.4	8.9	2.5	13.3	-	-	4,501 - 5,500 Baht		
5,501 - 6,500 บาท	0.2	0.6	0.5	1.1	4.2	26.3	13.0	4.6	21.0	-	-	5,501 - 6,500 Baht		
6,501 - 7,500 บาท	4.2	1.1	0.2	0.2	8.7	14.9	23.3	4.9	30.3	-	-	6,501 - 7,500 Baht		
7,501 - 10,000 บาท	7.7	2.2	5.2	5.1	26.2	31.0	59.5	32.1	54.7	-	-	7,501 - 10,000 Baht		
10,001 - 15,000 บาท	3.5	10.0	6.5	5.1	16.6	7.5	32.7	22.5	16.7	-	-	10,001 - 15,000 Baht		
15,001 - 20,000 บาท	1.7	5.2	5.7	2.7	6.1	0.6	2.2	7.9	0.2	-	-	15,001 - 20,000 Baht		
20,001 - 30,000 บาท	2.5	8.4	5.8	1.2	5.4	0.4	1.4	3.0	0.7	-	-	20,001 - 30,000 Baht		
มากกว่า 30,000 บาท	2.7	5.4	0.4	0.5	0.5	-	1.0	0.3	-	-	-	More than 30,000 Baht		
ไม่ทราบ	-	-	-	-	-	0.5	0.9	0.3	0.9	-	-	Unknown		
หญิง	9.0	74.6	35.6	66.0	101.3	164.4	23.2	5.8	137.3	1.1	1.1	FEMALE		
ต่ำกว่า 1,501 บาท	-	-	-	-	-	5.4	1.2	-	6.4	-	-	Less than 1,501 Baht		
1,501 - 2,500 บาท	-	1.7	-	-	1.0	19.5	1.6	-	7.7	-	-	1,501 - 2,500 Baht		
2,501 - 3,500 บาท	-	0.8	-	-	2.6	46.0	2.4	-	6.5	-	-	2,501 - 3,500 Baht		
3,501 - 4,500 บาท	-	-	0.5	2.0	6.7	35.8	3.3	0.7	10.2	-	-	3,501 - 4,500 Baht		
4,501 - 5,500 บาท	0.5	0.8	-	0.2	12.6	18.7	4.0	-	10.2	-	-	4,501 - 5,500 Baht		
5,501 - 6,500 บาท	-	0.7	1.5	1.3	10.4	18.7	0.6	1.1	12.0	-	-	5,501 - 6,500 Baht		
6,501 - 7,500 บาท	0.3	1.5	3.2	4.3	10.4	7.2	2.9	0.4	31.3	-	-	6,501 - 7,500 Baht		
7,501 - 10,000 บาท	1.4	7.5	6.1	22.7	40.3	10.7	4.8	2.8	45.5	-	-	7,501 - 10,000 Baht		
10,001 - 15,000 บาท	2.7	16.5	11.2	29.6	14.5	2.2	2.2	0.9	6.5	-	-	10,001 - 15,000 Baht		
15,001 - 20,000 บาท	0.9	9.9	7.6	4.1	2.6	-	0.3	-	0.1	-	-	15,001 - 20,000 Baht		
20,001 - 30,000 บาท	2.0	19.9	5.0	1.8	-	-	-	-	-	-	-	20,001 - 30,000 Baht		
มากกว่า 30,000 บาท	1.0	14.1	0.6	-	0.2	-	-	-	-	-	-	More than 30,000 Baht		
ไม่ทราบ	-	1.1	-	-	-	0.3	-	-	0.8	-	-	Unknown		

ตารางที่ 19 จำนวนผู้จ้างงานตามอุตสาหกรรม ระดับของรายได้ ภาคใต้
TABLE 19 EMPLOYEE BY INDUSTRY, INCOME CLASS, SOUTHERN REGION

ระดับของรายได้	อุตสาหกรรม industry													TOTAL	INCOME CLASS
	รวม	เกษตรกรรม การป้อน และป่าไม้ Agriculture	เหมืองแร่ และหิน Mining	การผลิต Manufacturing	ไฟฟ้า และพลังงาน Electricity	น้ำประปา และน้ำเสีย Water supply and sewage waste	การก่อสร้าง Construction	การขนส่ง การไปรษณีย์ และโทรคมนาคม Transport, storage and communication	การขนส่ง และ การเก็บ และ การขนส่ง Transportation and storage	ที่พักแรมและ บริการอาหาร Accommodation and food service	ข้อมูล สารสนเทศ Information	การธนาคาร และ การ ประกันภัย Financial intermediation	รวมทั้งหมด		
ทั้งหมด	2,305.8	960.6	10.8	256.5	14.7	7.1	219.2	325.7	58.8	215.1	9.0	41.0	41.0	TOTAL	
ต่ำกว่า 1,501 บาท	28.2	21.2	-	1.7	-	-	3.0	2.1	0.1	0.1	-	-	-	Less than 1,501 Baht	
1,501 - 2,500 บาท	72.0	60.6	-	2.7	-	-	0.9	3.3	0.1	0.6	-	-	-	1,501 - 2,500 Baht	
2,501 - 3,500 บาท	135.7	115.9	-	6.0	0.1	-	1.0	5.8	0.2	1.7	-	-	-	2,501 - 3,500 Baht	
3,501 - 4,500 บาท	138.9	99.2	-	8.6	-	0.5	3.4	7.6	0.5	7.0	-	-	-	3,501 - 4,500 Baht	
4,501 - 5,500 บาท	134.3	65.2	-	12.9	0.3	-	8.1	11.0	0.7	15.1	-	0.2	0.2	4,501 - 5,500 Baht	
5,501 - 6,500 บาท	162.8	64.6	0.1	11.9	-	0.4	26.4	24.6	1.0	14.1	0.1	0.6	0.6	5,501 - 6,500 Baht	
6,501 - 7,500 บาท	202.2	38.3	-	45.7	3.1	0.0	33.9	27.1	3.5	11.8	-	-	-	6,501 - 7,500 Baht	
7,501 - 10,000 บาท	659.5	73.4	3.3	81.0	3.5	2.5	91.2	149.9	14.4	98.2	0.8	7.1	7.1	7,501 - 10,000 Baht	
10,001 - 15,000 บาท	404.1	16.7	2.6	49.7	4.0	1.9	42.7	75.3	17.9	41.2	4.4	10.8	10.8	10,001 - 15,000 Baht	
15,001 - 20,000 บาท	134.9	2.7	2.1	8.5	0.7	1.8	3.4	10.0	8.3	17.1	0.8	8.6	8.6	15,001 - 20,000 Baht	
20,001 - 30,000 บาท	128.1	1.3	1.0	4.9	0.9	0.1	1.7	3.4	6.9	3.2	2.4	8.6	8.6	20,001 - 30,000 Baht	
มากกว่า 30,000 บาท	82.8	0.5	0.9	1.8	2.0	-	1.5	2.0	3.1	2.3	0.5	3.6	3.6	More than 30,000 Baht	
ไม่ทราบ	22.5	1.2	0.9	1.1	-	-	2.1	3.9	0.2	2.6	0.0	1.4	1.4	Unknown	

ไตรมาสที่ 4/2559 - Quarter 4/2016

หน่วยนับ: in Thousands

ตารางที่ 19 จำนวนผู้จ้าง จำแนกตามอุตสาหกรรม ระดับของรายได้ ภาคใต้ (ต่อ)

TABLE 19 EMPLOYEE BY INDUSTRY, INCOME CLASS, SOUTHERN REGION (Contd.)

ระดับของรายได้	อุตสาหกรรม (ค่า)											รวม	TOTAL
	กิจกรรมอสังหาริมทรัพย์	กิจกรรมทางเทคนิค	การบริหารงานบุคคลและบริหารงาน	การบริการสาธารณะ	การศึกษา	อุตสาหกรรมสุขภาพ	ศิลปะ วัฒนธรรม และนันทนาการ	บริการอื่น ๆ	กิจกรรมในครัวเรือน	กิจกรรมนอกอาณาเขต	ไม่ทราบ		
	Real estate activities	Professional/Scientific technical activities	Administrative support services activities	Public administration services activities	Education	Health and social work	entertainment	Other service	Activities of household	Extra-territorial	Unknown		
รวม	5.5	15.9	61.3	204.0	179.9	78.1	9.5	40.6	12.7	-	1.8		
ต่ำกว่า 1,501 บาท	-	-	-	-	0.1	-	-	-	0.0	-	-		Less than 1,501 Baht
1,501 - 2,500 บาท	-	-	-	0.4	2.4	-	-	1.0	-	-	-		1,501 - 2,500 Baht
2,501 - 3,500 บาท	-	-	0.3	0.0	1.8	0.2	0.2	1.3	1.1	-	-		2,501 - 3,500 Baht
3,501 - 4,500 บาท	-	0.3	1.7	2.5	1.7	0.6	-	4.5	1.0	-	-		3,501 - 4,500 Baht
4,501 - 5,500 บาท	0.6	-	1.6	6.5	4.5	0.9	1.5	3.8	1.3	-	-		4,501 - 5,500 Baht
5,501 - 6,500 บาท	0.2	0.3	0.8	4.4	4.8	2.1	0.8	4.2	1.5	-	-		5,501 - 6,500 Baht
6,501 - 7,500 บาท	0.1	0.6	3.7	12.9	6.9	4.4	0.4	8.3	1.6	-	-		6,501 - 7,500 Baht
7,501 - 10,000 บาท	2.1	3.6	17.9	50.1	25.2	17.3	2.4	12.0	3.8	-	-		7,501 - 10,000 Baht
10,001 - 15,000 บาท	0.8	5.6	22.5	45.1	34.8	17.0	3.4	4.1	1.7	-	-		10,001 - 15,000 Baht
15,001 - 20,000 บาท	0.5	2.3	10.1	19.5	22.5	14.7	0.4	0.3	0.7	-	-		15,001 - 20,000 Baht
20,001 - 30,000 บาท	1.3	1.6	2.4	42.9	31.6	13.0	0.3	0.7	-	-	-		20,001 - 30,000 Baht
มากกว่า 30,000 บาท	-	1.7	0.4	17.9	37.2	7.4	0.1	-	-	-	-		More than 30,000 Baht
ไม่ทราบ	-	-	-	1.8	4.5	0.6	-	0.6	-	-	1.8		Unknown

ตารางที่ 19. จำนวนลูกจ้าง จำแนกตามอุตสาหกรรม ระดับของรายได้ และเพศ (ต่อ)
TABLE 19. EMPLOYEE BY INDUSTRY, INCOME CLASS AND SEX, SOUTHERN REGION (Contd.)

จำนวนลูกจ้าง ใน Thousands

ระดับของรายได้ Income Class	กิจกรรม Real estate activities	กิจกรรมทางเทคนิค Professional/technical activities	การบริการสนับสนุน Administrative and support service activities	การบริการสาธารณะ Public administration/defense	การศึกษา Education	อุตสาหกรรม (ต่อ) Industry (Contd.)	สุขภาพ Health and social work	ศิลปะการบันเทิง Art, entertainment	บริการอื่น Other services	กิจกรรมในครัวเรือน Activities of household	ภูมิภาค Extra-territorial	ไม่รู้ Unknown	ระดับของรายได้ Income Class
1,501 - 2,500 บาท	1.6	7.6	43.3	123.7	60.5	117.3	5.4	22.0	1.5	-	-	0.8	Less than 1,501 Baht
2,501 - 3,500 บาท	-	-	-	-	-	-	-	-	-	-	-	-	1,501 - 2,500 Baht
3,501 - 4,500 บาท	-	-	0.3	0.0	0.4	-	-	0.1	-	-	-	-	2,501 - 3,500 Baht
4,501 - 5,500 บาท	-	0.1	1.2	1.6	0.8	0.1	-	2.0	0.0	-	-	-	3,501 - 4,500 Baht
5,501 - 6,500 บาท	-	-	1.2	5.9	1.4	0.1	1.5	0.7	-	-	-	-	4,501 - 5,500 Baht
6,501 - 7,500 บาท	-	0.4	2.2	7.0	3.9	0.9	0.4	3.2	0.2	-	-	-	5,501 - 6,500 Baht
7,501 - 10,000 บาท	0.7	1.9	18.8	34.1	9.1	4.3	1.2	6.8	0.7	-	-	-	6,501 - 7,500 Baht
10,001 - 15,000 บาท	0.4	3.3	17.0	23.0	11.6	3.8	1.9	2.0	0.3	-	-	-	7,501 - 10,000 Baht
15,001 - 20,000 บาท	0.5	1.1	7.9	11.7	7.5	3.4	-	0.3	-	-	-	-	10,001 - 15,000 Baht
20,001 - 30,000 บาท	-	0.3	1.7	26.3	12.1	3.4	-	-	-	-	-	-	15,001 - 20,000 Baht
มากกว่า 30,000 บาท	-	0.4	0.4	10.2	10.4	1.0	0.1	-	-	-	-	-	20,001 - 30,000 Baht
ไม่รู้	-	-	-	0.9	1.1	-	-	0.6	-	-	-	0.8	Unknown
รวม	4.0	8.3	18.0	88.4	119.4	60.8	4.1	18.6	11.2	-	-	1.0	Female
1,501 - 2,500 บาท	-	-	-	-	0.1	-	-	-	0.0	-	-	-	Less than 1,501 Baht
2,501 - 3,500 บาท	-	-	-	0.4	2.1	-	-	0.9	-	-	-	-	1,501 - 2,500 Baht
3,501 - 4,500 บาท	-	-	-	-	1.4	-	-	0.1	1.1	-	-	-	2,501 - 3,500 Baht
4,501 - 5,500 บาท	-	0.1	0.5	0.9	0.9	0.5	-	2.5	1.0	-	-	-	3,501 - 4,500 Baht
5,501 - 6,500 บาท	0.6	-	0.4	0.7	3.1	0.8	0.1	3.1	1.3	-	-	-	4,501 - 5,500 Baht
6,501 - 7,500 บาท	0.2	0.3	0.2	1.4	3.0	2.1	0.4	1.0	1.3	-	-	-	5,501 - 6,500 Baht
7,501 - 10,000 บาท	0.1	0.2	1.5	5.9	3.0	3.5	0.4	3.2	1.3	-	-	-	6,501 - 7,500 Baht
10,001 - 15,000 บาท	1.4	1.6	7.1	16.0	16.1	13.0	1.2	5.1	3.1	-	-	-	7,501 - 10,000 Baht
15,001 - 20,000 บาท	0.4	2.3	5.5	22.1	25.0	13.2	1.5	2.0	1.4	-	-	-	10,001 - 15,000 Baht
20,001 - 30,000 บาท	-	1.2	2.2	7.8	15.0	11.0	0.2	-	0.7	-	-	-	15,001 - 20,000 Baht
มากกว่า 30,000 บาท	1.3	1.3	0.6	16.7	19.5	9.6	0.3	0.7	-	-	-	-	20,001 - 30,000 Baht
ไม่รู้	-	-	-	1.7	26.8	6.4	-	-	-	-	-	-	More than 30,000 Baht
รวม	-	-	-	0.9	3.4	0.6	-	-	-	-	-	1.0	Unknown

ตารางที่ 19 จำนวนผู้จ้างงานตามอุตสาหกรรม ชั้นรายได้ และพื้นที่ภาคใต้ (กบ)
TABLE 19 EMPLOYEE BY INDUSTRY, INCOME CLASS, SEX AND AREA, SOUTHERN REGION (Contd.)

ระดับชั้นรายได้ Income class	อุตสาหกรรม (กบ) Industry (Contd.)											รวม Total	ชาย Male	หญิง Female	รวม Total			
	อสังหาริมทรัพย์ Real estate activities	กิจกรรมทางเทคนิค Professional/technical activities	การบริหารและบริการสนับสนุน Administrative and support service activities	การบริหารราชการ Public administration/defence	การศึกษา Education	อุตสาหกรรม Industry	สุขภาพและงานสังคม Health and social work	นันทนาการ Act. entertainment	บริการอื่น ๆ Other service	กิจกรรมในครัวเรือน Activities of household	การขนส่ง Extra-territorial					ไม่รู้ Unknown		
3.0	8.7	34.1	97.0	77.1	37.9	4.0	19.0	8.4	-	-	1.8							
0.1	3.3	25.1	57.6	22.5	8.2	1.7	8.9	1.2	-	-	0.8							
1,501 - 2,500 บาท	-	-	-	-	-	-	-	-	-	-	-	-	-	-	-	-	-	-
2,501 - 3,500 บาท	-	-	-	-	-	-	-	-	-	-	-	-	-	-	-	-	-	-
3,501 - 4,500 บาท	-	0.3	0.0	0.1	-	-	0.1	-	-	-	-	-	-	-	-	-	-	-
4,501 - 5,500 บาท	-	0.2	0.2	0.2	0.1	0.7	0.6	0.0	-	-	-	-	-	-	-	-	-	-
5,501 - 6,500 บาท	-	0.4	0.4	0.9	0.1	0.7	0.5	0.2	-	-	-	-	-	-	-	-	-	-
6,501 - 7,500 บาท	-	0.1	0.1	0.8	0.4	-	0.6	0.2	-	-	-	-	-	-	-	-	-	-
7,501 - 10,000 บาท	-	0.0	0.0	1.8	0.4	2.1	2.1	0.2	-	-	-	-	-	-	-	-	-	-
10,001 - 15,000 บาท	0.4	1.5	4.6	13.1	4.2	3.1	3.1	0.7	-	-	-	-	-	-	-	-	-	-
15,001 - 20,000 บาท	0.3	1.3	10.3	9.7	3.1	0.6	1.1	0.3	-	-	-	-	-	-	-	-	-	-
20,001 - 30,000 บาท	-	0.1	1.7	7.3	4.4	1.6	0.2	0.3	-	-	-	-	-	-	-	-	-	-
มากกว่า 30,000 บาท	-	0.3	15.4	15.4	3.5	1.8	-	-	-	-	-	-	-	-	-	-	-	-
รวม	0.1	0.4	0.4	7.5	5.4	1.0	0.1	-	-	-	-	-	-	-	-	-	-	-
1,501 - 2,500 บาท	2.4	5.4	9.0	39.4	34.6	2.4	10.1	7.2	-	-	1.0	-	-	-	-	-	-	-
2,501 - 3,500 บาท	-	-	-	-	-	-	-	-	-	-	-	-	-	-	-	-	-	-
3,501 - 4,500 บาท	-	-	-	0.4	0.3	-	0.1	0.0	-	-	-	-	-	-	-	-	-	-
4,501 - 5,500 บาท	-	-	0.1	-	0.3	-	-	0.3	-	-	-	-	-	-	-	-	-	-
5,501 - 6,500 บาท	0.6	-	-	-	0.4	-	-	0.4	-	-	-	-	-	-	-	-	-	-
6,501 - 7,500 บาท	0.2	-	0.2	0.2	0.6	0.1	0.5	0.4	-	-	-	-	-	-	-	-	-	-
7,501 - 10,000 บาท	0.1	-	0.1	1.2	0.8	1.1	1.1	1.0	-	-	-	-	-	-	-	-	-	-
10,001 - 15,000 บาท	0.0	1.4	3.4	9.3	6.7	2.4	4.2	2.4	-	-	-	-	-	-	-	-	-	-
15,001 - 20,000 บาท	-	1.7	3.7	10.4	8.8	1.3	1.7	1.4	-	-	-	-	-	-	-	-	-	-
20,001 - 30,000 บาท	1.3	1.0	1.3	3.7	8.3	0.2	0.1	0.7	-	-	-	-	-	-	-	-	-	-
มากกว่า 30,000 บาท	-	0.9	0.2	7.6	8.9	5.0	0.7	0.7	-	-	-	-	-	-	-	-	-	-
รวม	-	0.9	-	0.9	16.5	4.1	-	-	-	-	-	-	-	-	-	-	-	-
					2.3													

ตารางที่ 19 จำนวนพนักงาน จำแนกตามอุตสาหกรรม ระดับของรายได้ เพศ และเขตภาคของ ภาคใต้ (ต่อ)
TABLE 19 EMPLOYEE BY INDUSTRY, INCOME CLASS, SEX AND AREA, SOUTHERN REGION (Contd.)

ระดับของรายได้	อุตสาหกรรม Industry											TOTAL	INCOME CLASS		
	รวม	เกษตรกรรม การปลูก และการประมง	เหมืองแร่ และเหมืองหิน	การผลิต Manufacturing	ไฟฟ้า ก๊าซ ไอน้ำและประปา	การส่งน้ำ บำบัดน้ำเสีย และประปา	การก่อสร้าง Construction	การขนส่ง การพาณิชย์ การซ่อมแซม Transport, storage and storage	การขนส่งและ สถานที่เก็บ Transportation	ที่พักและ บริการอาหาร Accommodation and food service	ข้อมูลข่าวสาร และการสื่อสาร Information and communication			กิจกรรมการเงิน การประกันภัย Financial Intermediation	
1,426.5	483.0	5.1	161.6	9.5	5.8	148.0	156.6	29.7	91.3	1.8	15.9	7.0	15.9	TOTAL	
808.3	291.8	4.4	68.1	7.1	3.8	132.4	80.8	22.5	35.4	1.6	7.0	-	1.6	MALE	
13.9	10.4	-	-	-	-	3.0	0.6	-	-	-	-	-	-	Less than 1,501 Baht	
31.7	28.8	-	1.0	-	-	0.5	0.6	-	0.5	-	-	-	-	1,501 - 2,500 Baht	
65.7	59.0	-	1.2	-	-	1.0	2.8	-	2.8	-	-	-	-	2,501 - 3,500 Baht	
57.5	45.9	-	1.2	-	0.3	2.2	2.2	-	0.9	-	-	-	-	3,501 - 4,500 Baht	
61.0	35.7	-	5.8	0.3	-	5.8	4.8	0.7	-	-	-	-	-	4,501 - 5,500 Baht	
71.3	32.5	-	4.3	32.5	0.2	16.5	8.1	0.6	1.9	-	-	-	-	5,501 - 6,500 Baht	
87.9	21.9	-	10.7	2.3	-	25.0	8.5	1.4	2.9	-	-	-	-	6,501 - 7,500 Baht	
223.7	45.6	2.6	25.8	2.4	1.0	49.0	32.9	5.7	16.6	-	-	1.6	-	7,501 - 10,000 Baht	
121.1	9.3	0.9	15.4	1.2	1.3	26.1	15.2	6.1	7.0	1.0	2.3	-	-	10,001 - 15,000 Baht	
32.3	1.0	0.2	2.5	-	0.9	1.4	4.1	3.9	4.5	0.2	2.1	-	-	15,001 - 20,000 Baht	
28.7	0.9	0.2	0.3	0.3	-	1.1	0.3	3.9	0.3	-	0.8	-	-	20,001 - 30,000 Baht	
10.9	-	0.5	-	0.6	-	-	0.6	0.1	0.4	0.4	0.4	-	-	More than 30,000 Baht	
2.6	0.9	-	-	-	-	0.8	0.2	-	0.8	-	-	-	-	Unknown	
618.2	191.2	0.7	93.5	2.4	2.0	15.7	75.8	7.2	56.0	0.2	8.9	-	0.2	FEMALE	
13.0	10.2	-	1.5	-	-	-	1.2	-	-	-	-	-	-	Less than 1,501 Baht	
31.6	25.4	-	1.6	-	-	-	2.1	-	-	-	-	-	-	1,501 - 2,500 Baht	
58.3	48.8	-	3.6	-	-	-	1.9	0.2	1.3	-	-	-	-	2,501 - 3,500 Baht	
59.1	39.6	-	6.8	-	-	-	3.1	-	4.3	-	-	-	-	3,501 - 4,500 Baht	
47.0	23.6	-	3.7	-	-	-	3.8	-	8.1	-	-	-	-	4,501 - 5,500 Baht	
46.3	19.8	-	6.0	-	-	3.5	3.4	-	7.0	-	-	-	-	5,501 - 6,500 Baht	
61.6	8.4	-	28.2	-	-	1.5	6.5	-	4.2	-	-	-	-	6,501 - 7,500 Baht	
141.7	12.6	0.7	25.2	-	1.1	8.1	38.6	2.2	21.4	-	2.3	-	-	7,501 - 10,000 Baht	
86.2	2.5	-	14.3	2.1	0.4	2.3	13.6	3.3	7.1	0.2	2.2	-	-	10,001 - 15,000 Baht	
25.5	-	-	0.8	-	0.5	0.3	1.5	1.5	1.5	-	1.5	-	-	15,001 - 20,000 Baht	
28.7	-	-	0.8	0.4	-	-	-	-	0.6	-	1.8	-	-	20,001 - 30,000 Baht	
16.0	-	-	-	-	-	-	-	-	0.3	-	0.7	-	-	More than 30,000 Baht	
3.3	0.3	-	1.1	-	-	-	-	-	0.3	-	-	-	-	Unknown	

ตารางที่ 19 จำนวนผู้จ้างงานตามอุตสาหกรรม ระดับจังหวัด โท และเขตการปกครอง ภาคใต้ (ต่อ)
TABLE 19 EMPLOYEE BY INDUSTRY, INCOME CLASS, SEX AND AREA, SOUTHERN REGION (Contd.)

ระดับของรายได้	อุตสาหกรรม (ต่อ) (Contd.)											INCOME CLASS
	กิจกรรมอสังหาริมทรัพย์ Real estate activities	กิจกรรมทางวิชาชีพ วิทยาศาสตร์และเทคโนโลยี Professional/scientific technical activities	การบริหารสนับสนุน และบริการสนับสนุน Administrative and support service activities	การบริหารราชการส่วนท้องถิ่น Public administration	การศึกษา Education	สุขภาพและกิจกรรมทางสังคม Health and social work	ศิลปะ วัฒนธรรม และนันทนาการ Art, entertainment	บริการอื่น ๆ Other service	งานในครัวเรือน Activities of household	กิจกรรมนอกเขต	ไม่ทราบ Unknown	
ยอดรวม	2.5	7.2	27.2	107.0	102.8	40.2	5.5	21.6	4.3	-	-	TOTAL
ชาย	0.9	4.3	18.2	66.0	38.0	9.1	3.7	13.1	0.3	-	-	MALE
ต่ำกว่า 1,501 บาท	-	-	-	-	-	-	-	-	-	-	-	Less than 1,501 Baht
1,501 - 2,500 บาท	-	-	-	-	0.4	-	-	-	-	-	-	1,501 - 2,500 Baht
2,501 - 3,500 บาท	-	-	-	-	0.3	-	0.2	1.2	-	-	-	2,501 - 3,500 Baht
3,501 - 4,500 บาท	-	0.1	1.0	1.4	0.8	-	1.4	1.4	-	-	-	3,501 - 4,500 Baht
4,501 - 5,500 บาท	-	-	0.9	4.9	1.3	-	0.8	0.2	-	-	-	4,501 - 5,500 Baht
5,501 - 6,500 บาท	-	-	0.6	2.3	1.5	-	0.4	2.6	-	-	-	5,501 - 6,500 Baht
6,501 - 7,500 บาท	-	0.4	2.1	5.2	3.5	0.7	-	3.1	0.3	-	-	6,501 - 7,500 Baht
7,501 - 10,000 บาท	0.7	0.5	6.2	21.0	4.8	2.4	1.1	3.8	-	-	-	7,501 - 10,000 Baht
10,001 - 15,000 บาท	-	2.0	6.7	13.3	8.7	2.3	1.3	1.0	-	-	-	10,001 - 15,000 Baht
15,001 - 20,000 บาท	0.2	1.0	0.8	4.4	3.1	2.2	-	-	-	-	-	15,001 - 20,000 Baht
20,001 - 30,000 บาท	-	-	-	10.8	8.6	1.6	-	-	-	-	-	20,001 - 30,000 Baht
มากกว่า 30,000 บาท	-	0.3	-	2.7	5.0	-	-	-	-	-	-	More than 30,000 Baht
ไม่ทราบ	-	-	-	-	-	-	-	-	-	-	-	Unknown
หญิง	1.6	2.9	9.0	41.0	64.8	31.1	1.7	8.5	4.0	-	-	FEMALE
ต่ำกว่า 1,501 บาท	-	-	-	-	-	-	-	-	-	-	-	Less than 1,501 Baht
1,501 - 2,500 บาท	-	-	-	-	1.7	-	-	0.8	-	-	-	1,501 - 2,500 Baht
2,501 - 3,500 บาท	-	-	-	-	1.1	0.2	-	-	1.1	-	-	2,501 - 3,500 Baht
3,501 - 4,500 บาท	-	0.1	0.4	0.9	0.5	0.5	-	2.1	0.7	-	-	3,501 - 4,500 Baht
4,501 - 5,500 บาท	-	-	0.4	0.7	2.5	0.7	0.1	2.6	0.9	-	-	4,501 - 5,500 Baht
5,501 - 6,500 บาท	-	0.3	1.2	1.2	2.5	1.6	0.1	0.4	0.3	-	-	5,501 - 6,500 Baht
6,501 - 7,500 บาท	-	0.2	1.4	4.6	2.2	2.4	0.3	1.4	0.3	-	-	6,501 - 7,500 Baht
7,501 - 10,000 บาท	1.2	0.2	3.7	6.6	9.4	5.8	0.9	0.9	0.8	-	-	7,501 - 10,000 Baht
10,001 - 15,000 บาท	0.4	0.6	1.8	11.8	16.2	7.0	0.2	0.3	-	-	-	10,001 - 15,000 Baht
15,001 - 20,000 บาท	-	0.8	0.9	4.1	6.7	5.6	-	-	-	-	-	15,001 - 20,000 Baht
20,001 - 30,000 บาท	-	0.3	0.4	9.1	10.6	4.6	0.2	-	-	-	-	20,001 - 30,000 Baht
มากกว่า 30,000 บาท	-	0.4	-	2.0	10.4	2.3	-	-	-	-	-	More than 30,000 Baht
ไม่ทราบ	-	-	-	-	1.1	0.6	-	-	-	-	-	Unknown

รายงานผลการสำรวจแรงงาน
REPORT OF THE LABOR FORCE SURVEY

ฉบับที่	1	รายงานผลการสำรวจแรงงาน (รอบที่ 1) มกราคม 2506
No.	1	Report of the Labor Force Survey (Round 1) January 1963
ฉบับที่	2	รายงานผลการสำรวจแรงงาน (รอบที่ 2-3) กุมภาพันธ์ - มีนาคม 2506
No.	2	Report of the Labor Force Survey (Round 2-3) February-March 1963
ฉบับที่	3	รายงานผลการสำรวจแรงงาน (รอบที่ 4) กรกฎาคม 2506
No.	3	Report of the Labor Force Survey (Round 4) July 1963
ฉบับที่	4	รายงานผลการสำรวจแรงงานในเขตเทศบาลนครกรุงเทพและธนบุรี พ.ศ. 2508-2509
No.	4	Report of the Labor Force Survey, Bangkok-Thonburi Municipal Areas 1965-1966
ฉบับที่	5	รายงานเบื้องต้นการสำรวจแรงงานในเขตเทศบาลนครกรุงเทพและธนบุรี พ.ศ. 2509-2510
No.	5	Preliminary Report of the Labor Force Survey, Bangkok-Thonburi Municipal Areas 1966-1967
ฉบับที่	6	รายงานภาคสมบูรณการสำรวจแรงงานในเขตเทศบาลนครกรุงเทพและธนบุรี พ.ศ. 2509-2510
No.	6	Final Report of the Labor Force Survey, Bangkok-Thonburi Municipal Areas 1966-1967
ฉบับที่	7	รายงานเบื้องต้นการสำรวจแรงงานในเขตชนบท 2509-2510
No.	7	Preliminary Report of the Labor Force Survey, Rural Areas 1966-1967
ฉบับที่	8	รายงานภาคสมบูรณการสำรวจแรงงานในเขตชนบท 2509-2510
No.	8	Final Report of the Labor Force Survey, Rural Areas 1966-1967
ฉบับที่	9	รายงานเบื้องต้นการสำรวจแรงงานในเขตเทศบาล ทั่วราชอาณาจักร สิงหาคม-ตุลาคม 2510
No.	9	Preliminary Report of the Labor Force Survey, All Municipal Areas August-October 1967
ฉบับที่	10	รายงานภาคสมบูรณการสำรวจแรงงานในเขตเทศบาล ทั่วราชอาณาจักร สิงหาคม-ตุลาคม 2510
No.	10	Final Report of the Labor Force Survey, All Municipal Areas August-October 1967
ฉบับที่	11	รายงานเบื้องต้นการสำรวจแรงงานในเขตเทศบาลทั่วราชอาณาจักร กุมภาพันธ์-เมษายน 2511
No.	11	Preliminary Report of the Labor Force Survey, All Municipal Areas February-April 1968
ฉบับที่	12	รายงานภาคสมบูรณการสำรวจแรงงานในเขตเทศบาล ทั่วราชอาณาจักร กุมภาพันธ์-เมษายน 2511
No.	12	Final Report of the Labor Force Survey, All Municipal Areas February-April 1968
ฉบับที่	13	รายงานเบื้องต้นการสำรวจแรงงานในเขตเทศบาล ทั่วราชอาณาจักร สิงหาคม-ตุลาคม 2511
No.	13	Preliminary Report of the Labor Force Survey, All Municipal Areas August-October 1968
ฉบับที่	14	รายงานภาคสมบูรณการสำรวจแรงงานในเขตเทศบาล ทั่วราชอาณาจักร สิงหาคม-ตุลาคม 2511
No.	14	Final Report of the Labor Force Survey, All Municipal Areas August-October 1968
ฉบับที่	15	รายงานผลการสำรวจแรงงานในเขตเทศบาล ทั่วราชอาณาจักร (รอบที่ 6) พฤษภาคม 2507
No.	15	Report of the Labor Force Survey (Round 6), All Municipal Areas, May 1964
ฉบับที่	16	รายงานเบื้องต้นการสำรวจแรงงาน ทั่วราชอาณาจักร กรกฎาคม-กันยายน 2512
No.	16	Preliminary Report of the Labor Force Survey, Whole Kingdom July-September 1969

ฉบับที่	17	รายงานภาคสมบูรณการสำรวจแรงงาน ทัวราชอาณาจักร กรกฎาคม-กันยายน 2512
No.	17	Final Report of the Labor Force Survey, Whole Kingdom July-September 1969
ฉบับที่	18	รายงานผลการสำรวจแรงงาน ทัวราชอาณาจักร (รอบที่ 1) มกราคม-มีนาคม 2514
No.	18	Report of the Labor Force Survey, Whole Kingdom (Round 1) January-March 1971
ฉบับที่	19	รายงานผลการสำรวจแรงงาน ทัวราชอาณาจักร (รอบที่ 2) กรกฎาคม-กันยายน 2514
No.	19	Report of the Labor Force Survey, Whole Kingdom (Round 2) July-September 1971
ฉบับที่	20	รายงานเบื้องต้นการสำรวจแรงงาน ทัวราชอาณาจักร (รอบที่ 1) มกราคม-มีนาคม 2515
No.	20	Preliminary Report of the Labor Force Survey, Whole Kingdom (Round 1) January-March 1972
ฉบับที่	21	รายงานภาคสมบูรณการสำรวจแรงงาน ทัวราชอาณาจักร (รอบที่ 1) มกราคม-มีนาคม 2515
No.	21	Final Report of the Labor Force Survey, Whole Kingdom (Round 1) January-March 1972
ฉบับที่	22	รายงานเบื้องต้นการสำรวจแรงงาน ทัวราชอาณาจักร (รอบที่ 2) กรกฎาคม-กันยายน 2515
No.	22	Preliminary Report of the Labor Force Survey, Whole Kingdom (Round 2) July-September 1972
ฉบับที่	23	รายงานภาคสมบูรณการสำรวจแรงงาน ทัวราชอาณาจักร (รอบที่ 2) กรกฎาคม-กันยายน 2515
No.	23	Final Report of the Labor Force Survey, Whole Kingdom (Round 2) July-September 1972
ฉบับที่	24	รายงานเบื้องต้นการสำรวจแรงงาน ทัวราชอาณาจักร (รอบที่ 1) มกราคม-มีนาคม 2516
No.	24	Preliminary Report of the Labor Force Survey, Whole Kingdom (Round 1) January-March 1973
ฉบับที่	25	รายงานภาคสมบูรณการสำรวจแรงงาน ทัวราชอาณาจักร (รอบที่ 1) มกราคม-มีนาคม 2516
No.	25	Final Report of the Labor Force Survey, Whole Kingdom (Round 1) January-March 1973
ฉบับที่	26	รายงานเบื้องต้นการสำรวจแรงงาน ทัวราชอาณาจักร (รอบที่ 2) กรกฎาคม-กันยายน 2516
No.	26	Preliminary Report of the Labor Force Survey, Whole Kingdom (Round 2) July-September 1973
ฉบับที่	27	รายงานภาคสมบูรณการสำรวจแรงงาน ทัวราชอาณาจักร (รอบที่ 2) กรกฎาคม-กันยายน 2516
No.	27	Final Report of the Labor Force Survey, Whole Kingdom (Round 2) July-September 1973
ฉบับที่	28	รายงานเบื้องต้นการสำรวจแรงงาน ทัวราชอาณาจักร (รอบที่ 1) มกราคม-มีนาคม 2517
No.	28	Preliminary Report of the Labor Force Survey, Whole Kingdom (Round 1) January-March 1974
ฉบับที่	29	รายงานภาคสมบูรณการสำรวจแรงงาน ทัวราชอาณาจักร (รอบที่ 1) มกราคม-มีนาคม 2517
No.	29	Final Report of the Labor Force Survey, Whole Kingdom (Round 1) January-March 1974
ฉบับที่	30	รายงานเบื้องต้นการสำรวจแรงงาน ทัวราชอาณาจักร (รอบที่ 2) กรกฎาคม-กันยายน 2517
No.	30	Preliminary Report of the Labor Force Survey, Whole Kingdom (Round 2) July-September 1974
ฉบับที่	31	รายงานภาคสมบูรณการสำรวจแรงงาน ทัวราชอาณาจักร (รอบที่ 2) กรกฎาคม-กันยายน 2517
No.	31	Final Report of the Labor Force Survey, Whole Kingdom (Round 2) July-September 1974

ฉบับที่	86	รายงานผลการสำรวจภาวะการทำงานของประชากร ทัวราชอาณาจักร (รอบที่ 2) พฤษภาคม 2541
No.	86	Report of the Labor Force Survey, Whole Kingdom (Round 2) May 1998
ฉบับที่	87	รายงานผลการสำรวจภาวะการทำงานของประชากร ทัวราชอาณาจักร (รอบที่ 3) สิงหาคม 2541
No.	87	Report of the Labor Force Survey, Whole Kingdom (Round 3) August 1998
ฉบับที่	88	รายงานผลการสำรวจภาวะการทำงานของประชากร ทัวราชอาณาจักร (รอบที่ 4) พฤศจิกายน 2541
No.	88	Report of the Labor Force Survey, Whole Kingdom (Round 4) November 1998
ฉบับที่	89	รายงานผลการสำรวจภาวะการทำงานของประชากร ทัวราชอาณาจักร (รอบที่ 1) กุมภาพันธ์ 2542
No.	89	Report of the Labor Force Survey, Whole Kingdom (Round 1) February 1999
ฉบับที่	90	รายงานผลการสำรวจภาวะการทำงานของประชากร ทัวราชอาณาจักร (รอบที่ 2) พฤษภาคม 2542
No.	90	Report of the Labor Force Survey, Whole Kingdom (Round 2) May 1999
ฉบับที่	91	รายงานผลการสำรวจภาวะการทำงานของประชากร ทัวราชอาณาจักร (รอบที่ 3) สิงหาคม 2542
No.	91	Report of the Labor Force Survey, Whole Kingdom (Round 3) August 1999
ฉบับที่	92	รายงานผลการสำรวจภาวะการทำงานของประชากร ทัวราชอาณาจักร (รอบที่ 4) พฤศจิกายน 2542
No.	92	Report of the Labor Force Survey, Whole Kingdom (Round 4) November 1999
ฉบับที่	93	รายงานผลการสำรวจภาวะการทำงานของประชากร ทัวราชอาณาจักร (รอบที่ 1) กุมภาพันธ์ 2543
No.	93	Report of the Labor Force Survey, Whole Kingdom (Round 1) February 2000
ฉบับที่	94	รายงานผลการสำรวจภาวะการทำงานของประชากร ทัวราชอาณาจักร (รอบที่ 2) พฤษภาคม 2543
No.	94	Report of the Labor Force Survey, Whole Kingdom (Round 2) May 2000
ฉบับที่	95	รายงานผลการสำรวจภาวะการทำงานของประชากร ทัวราชอาณาจักร (รอบที่ 3) สิงหาคม 2543
No.	95	Report of the Labor Force Survey, Whole Kingdom (Round 3) August 2000
ฉบับที่	96	รายงานผลการสำรวจภาวะการทำงานของประชากร ทัวราชอาณาจักร (รอบที่ 4) พฤศจิกายน 2543
No.	96	Report of the Labor Force Survey, Whole Kingdom (Round 4) November 2000
ฉบับที่	97	รายงานผลการสำรวจภาวะการทำงานของประชากร ทัวราชอาณาจักร (ไตรมาสที่ 1) มกราคม-มีนาคม 2544
No.	97	Report of the Labor Force Survey, Whole Kingdom (Quarter 1) January-March 2001
ฉบับที่	98	รายงานผลการสำรวจภาวะการทำงานของประชากร ทัวราชอาณาจักร (ไตรมาสที่ 2) เมษายน-มิถุนายน 2544
No.	98	Report of the Labor Force Survey, Whole Kingdom (Quarter 2) April-June 2001
ฉบับที่	99	รายงานผลการสำรวจภาวะการทำงานของประชากร ทัวราชอาณาจักร (ไตรมาสที่ 3) กรกฎาคม-กันยายน 2544
No.	99	Report of the Labor Force Survey, Whole Kingdom (Quarter 3) July-September 2001
ฉบับที่	100	รายงานผลการสำรวจภาวะการทำงานของประชากร ทัวราชอาณาจักร (ไตรมาสที่ 4) ตุลาคม-ธันวาคม 2544
No.	100	Report of the Labor Force Survey, Whole Kingdom (Quarter 4) October-December 2001

ฉบับที่	101	รายงานผลการสำรวจภาวะการทำงานของประชากร ทั้งราชอาณาจักร (ไตรมาสที่ 1) มกราคม-มีนาคม 2545
No.	101	Report of the Labor Force Survey, Whole Kingdom (Quarter 1) January-March 2002
ฉบับที่	102	รายงานผลการสำรวจภาวะการทำงานของประชากร ทั้งราชอาณาจักร (ไตรมาสที่ 2) เมษายน-มิถุนายน 2545
No.	102	Report of the Labor Force Survey, Whole Kingdom (Quarter 2) April-June 2002
ฉบับที่	103	รายงานผลการสำรวจภาวะการทำงานของประชากร ทั้งราชอาณาจักร (ไตรมาสที่ 3) กรกฎาคม-กันยายน 2545
No.	103	Report of the Labor Force Survey, Whole Kingdom (Quarter 3) July-September 2002
ฉบับที่	104	รายงานผลการสำรวจภาวะการทำงานของประชากร ทั้งราชอาณาจักร (ไตรมาสที่ 4) ตุลาคม-ธันวาคม 2545
No.	104	Report of the Labor Force Survey, Whole Kingdom (Quarter 4) October-December 2002
ฉบับที่	105	รายงานผลการสำรวจภาวะการทำงานของประชากร ทั้งราชอาณาจักร (ไตรมาสที่ 1) มกราคม-มีนาคม 2546
No.	105	Report of the Labor Force Survey, Whole Kingdom (Quarter 1) January-March 2003
ฉบับที่	106	รายงานผลการสำรวจภาวะการทำงานของประชากร ทั้งราชอาณาจักร (ไตรมาสที่ 2) เมษายน-มิถุนายน 2546
No.	106	Report of the Labor Force Survey, Whole Kingdom (Quarter 2) April-June 2003
ฉบับที่	107	รายงานผลการสำรวจภาวะการทำงานของประชากร ทั้งราชอาณาจักร (ไตรมาสที่ 3) กรกฎาคม-กันยายน 2546
No.	107	Report of the Labor Force Survey, Whole Kingdom (Quarter 3) July-September 2003
ฉบับที่	108	รายงานผลการสำรวจภาวะการทำงานของประชากร ทั้งราชอาณาจักร (ไตรมาสที่ 4) ตุลาคม-ธันวาคม 2546
No.	108	Report of the Labor Force Survey, Whole Kingdom (Quarter 4) October-December 2003
ฉบับที่	109	รายงานผลการสำรวจภาวะการทำงานของประชากร ทั้งราชอาณาจักร (ไตรมาสที่ 1) มกราคม-มีนาคม 2547
No.	109	Report of the Labor Force Survey, Whole Kingdom (Quarter 1) January-March 2004
ฉบับที่	110	รายงานผลการสำรวจภาวะการทำงานของประชากร ทั้งราชอาณาจักร (ไตรมาสที่ 2) เมษายน-มิถุนายน 2547
No.	110	Report of the Labor Force Survey, Whole Kingdom (Quarter 2) April-June 2004
ฉบับที่	111	รายงานผลการสำรวจภาวะการทำงานของประชากร ทั้งราชอาณาจักร (ไตรมาสที่ 3) กรกฎาคม-กันยายน 2547
No.	111	Report of the Labor Force Survey, Whole Kingdom (Quarter 3) July-September 2004

ฉบับที่	112	รายงานผลการสำรวจภาวะการทำงานของประชากร ทัวราชอาณาจักร (ไตรมาสที่ 4) ตุลาคม - ธันวาคม 2547
No.	112	Report of the Labor Force Survey, Whole Kingdom (Quarter 4) October-December 2004
ฉบับที่	113	รายงานผลการสำรวจภาวะการทำงานของประชากร ทัวราชอาณาจักร (ไตรมาสที่ 1) มกราคม-มีนาคม 2548
No.	113	Report of the Labor Force Survey, Whole Kingdom (Quarter 1) January-March 2005
ฉบับที่	114	รายงานผลการสำรวจภาวะการทำงานของประชากร ทัวราชอาณาจักร (ไตรมาสที่ 2) เมษายน-มิถุนายน 2548
No.	114	Report of the Labor Force Survey, Whole Kingdom (Quarter 2) April-June 2005
ฉบับที่	115	รายงานผลการสำรวจภาวะการทำงานของประชากร ทัวราชอาณาจักร (ไตรมาสที่ 3) กรกฎาคม-กันยายน 2548
No.	115	Report of the Labor Force Survey, Whole Kingdom (Quarter 3) July-September 2005
ฉบับที่	116	รายงานผลการสำรวจภาวะการทำงานของประชากร ทัวราชอาณาจักร (ไตรมาสที่ 4) ตุลาคม - ธันวาคม 2548
No.	116	Report of the Labor Force Survey, Whole Kingdom (Quarter 4) October-December 2005
ฉบับที่	117	รายงานผลการสำรวจภาวะการทำงานของประชากร ทัวราชอาณาจักร (ไตรมาสที่ 1) มกราคม-มีนาคม 2549
No.	117	Report of the Labor Force Survey, Whole Kingdom (Quarter 1) January-March 2006
ฉบับที่	118	รายงานผลการสำรวจภาวะการทำงานของประชากร ทัวราชอาณาจักร (ไตรมาสที่ 2) เมษายน-มิถุนายน 2549
No.	118	Report of the Labor Force Survey, Whole Kingdom (Quarter 2) April-June 2006
ฉบับที่	119	รายงานผลการสำรวจภาวะการทำงานของประชากร ทัวราชอาณาจักร (ไตรมาสที่ 3) กรกฎาคม-กันยายน 2549
No.	119	Report of the Labor Force Survey, Whole Kingdom (Quarter 3) July-September 2006
ฉบับที่	120	รายงานผลการสำรวจภาวะการทำงานของประชากร ทัวราชอาณาจักร (ไตรมาสที่ 4) ตุลาคม - ธันวาคม 2549
No.	120	Report of the Labor Force Survey, Whole Kingdom (Quarter 4) October-December 2006
ฉบับที่	121	รายงานผลการสำรวจภาวะการทำงานของประชากร ทัวราชอาณาจักร (ไตรมาสที่ 1) มกราคม-มีนาคม 2550
No.	121	Report of the Labor Force Survey, Whole Kingdom (Quarter 1) January-March 2007
ฉบับที่	122	รายงานผลการสำรวจภาวะการทำงานของประชากร ทัวราชอาณาจักร (ไตรมาสที่ 2) เมษายน-มิถุนายน 2550
No.	122	Report of the Labor Force Survey, Whole Kingdom (Quarter 2) April-June 2007

ฉบับที่	123	รายงานผลการสำรวจภาวะการทำงานของประชากร ทั้งราชอาณาจักร (ไตรมาสที่ 3) กรกฎาคม-กันยายน 2550
No.	123	Report of the Labor Force Survey, Whole Kingdom (Quarter 3) July-September 2007
ฉบับที่	124	รายงานผลการสำรวจภาวะการทำงานของประชากร ทั้งราชอาณาจักร (ไตรมาสที่ 4) ตุลาคม - ธันวาคม 2550
No.	124	Report of the Labor Force Survey, Whole Kingdom (Quarter 4) October-December 2007
ฉบับที่	125	รายงานผลการสำรวจภาวะการทำงานของประชากร ทั้งราชอาณาจักร (ไตรมาสที่ 1) มกราคม - มีนาคม 2551
No.	125	Report of the Labor Force Survey, Whole Kingdom (Quarter 1) January-March 2008
ฉบับที่	126	รายงานผลการสำรวจภาวะการทำงานของประชากร ทั้งราชอาณาจักร (ไตรมาสที่ 2) เมษายน-มิถุนายน 2551
No.	126	Report of the Labor Force Survey, Whole Kingdom (Quarter 2) April-June 2008
ฉบับที่	127	รายงานผลการสำรวจภาวะการทำงานของประชากร ทั้งราชอาณาจักร (ไตรมาสที่ 3) กรกฎาคม-กันยายน 2551
No.	127	Report of the Labor Force Survey, Whole Kingdom (Quarter 3) July-September 2008
ฉบับที่	128	รายงานผลการสำรวจภาวะการทำงานของประชากร ทั้งราชอาณาจักร (ไตรมาสที่ 4) ตุลาคม - ธันวาคม 2551
No.	128	Report of the Labor Force Survey, Whole Kingdom (Quarter 4) October-December 2008
ฉบับที่	129	รายงานผลการสำรวจภาวะการทำงานของประชากร ทั้งราชอาณาจักร (ไตรมาสที่ 1) มกราคม - มีนาคม 2552
No.	129	Report of the Labor Force Survey, Whole Kingdom (Quarter 1) January-March 2009
ฉบับที่	130	รายงานผลการสำรวจภาวะการทำงานของประชากร ทั้งราชอาณาจักร (ไตรมาสที่ 2) เมษายน-มิถุนายน 2552
No.	130	Report of the Labor Force Survey, Whole Kingdom (Quarter 2) April-June 2009
ฉบับที่	131	รายงานผลการสำรวจภาวะการทำงานของประชากร ทั้งราชอาณาจักร (ไตรมาสที่ 3) กรกฎาคม-กันยายน 2552
No.	131	Report of the Labor Force Survey, Whole Kingdom (Quarter 3) July-September 2009
ฉบับที่	132	รายงานผลการสำรวจภาวะการทำงานของประชากร ทั้งราชอาณาจักร (ไตรมาสที่ 4) ตุลาคม - ธันวาคม 2552
No.	132	Report of the Labor Force Survey, Whole Kingdom (Quarter 4) October-December 2009
ฉบับที่	133	รายงานผลการสำรวจภาวะการทำงานของประชากร ทั้งราชอาณาจักร (ไตรมาสที่ 1) มกราคม - มีนาคม 2553
No.	133	Report of the Labor Force Survey, Whole Kingdom (Quarter 1) January-March 2010

ฉบับที่	134	รายงานผลการสำรวจภาวะการทำงานของคนไทยทั้งประเทศ (ไตรมาสที่ 2) เมษายน-มิถุนายน 2553
No.	134	Report of the Labor Force Survey, Whole Kingdom (Quarter 2) April-June 2010
ฉบับที่	135	รายงานผลการสำรวจภาวะการทำงานของคนไทยทั้งประเทศ (ไตรมาสที่ 3) 2553
No.	135	Report of the Labor Force Survey, Whole Kingdom (Quarter 3) 2010
ฉบับที่	136	รายงานผลการสำรวจภาวะการทำงานของคนไทยทั้งประเทศ (ไตรมาสที่ 4) ตุลาคม - ธันวาคม 2553
No.	136	Report of the Labor Force Survey, Whole Kingdom (Quarter 4) October-December 2010
ฉบับที่	137	รายงานผลการสำรวจภาวะการทำงานของคนไทยทั้งประเทศ (ไตรมาสที่ 1) มกราคม - มีนาคม 2554
No.	137	Report of the Labor Force Survey, Whole Kingdom (Quarter 1) January-March 2011
ฉบับที่	138	รายงานผลการสำรวจภาวะการทำงานของคนไทยทั้งประเทศ (ไตรมาสที่ 2) เมษายน - มิถุนายน 2554
No.	138	Report of the Labor Force Survey, Whole Kingdom (Quarter 2) April-June 2011
ฉบับที่	139	รายงานผลการสำรวจภาวะการทำงานของคนไทยทั้งประเทศ (ไตรมาสที่ 3) กรกฎาคม - กันยายน 2554
No.	139	Report of the Labor Force Survey, Whole Kingdom (Quarter 3) July-September 2011
ฉบับที่	140	รายงานผลการสำรวจภาวะการทำงานของคนไทยทั้งประเทศ (ไตรมาสที่ 4) ตุลาคม - ธันวาคม 2554
No.	140	Report of the Labor Force Survey, Whole Kingdom (Quarter 4) October-December 2011
ฉบับที่	141	รายงานผลการสำรวจภาวะการทำงานของคนไทยทั้งประเทศ (ไตรมาสที่ 1) มกราคม - มีนาคม 2555
No.	141	Report of the Labor Force Survey, Whole Kingdom (Quarter 1) January-March 2012
ฉบับที่	142	รายงานผลการสำรวจภาวะการทำงานของคนไทยทั้งประเทศ (ไตรมาสที่ 2) เมษายน - มิถุนายน 2555
No.	142	Report of the Labor Force Survey, Whole Kingdom (Quarter 2) April-June 2012
ฉบับที่	143	รายงานผลการสำรวจภาวะการทำงานของคนไทยทั้งประเทศ (ไตรมาสที่ 3) กรกฎาคม - กันยายน 2555
No.	143	Report of the Labor Force Survey, Whole Kingdom (Quarter 3) July-September 2012
ฉบับที่	144	รายงานผลการสำรวจภาวะการทำงานของคนไทยทั้งประเทศ (ไตรมาสที่ 4) ตุลาคม- ธันวาคม 2555
No.	144	Report of the Labor Force Survey, Whole Kingdom (Quarter 4) October- December 2012
ฉบับที่	145	รายงานผลการสำรวจภาวะการทำงานของคนไทยทั้งประเทศ (ไตรมาสที่ 1) มกราคม- มีนาคม 2556
No.	145	Report of the Labor Force Survey, Whole Kingdom (Quarter 1) January- March 2013

ฉบับที่	146	รายงานผลการสำรวจภาวะการทำงานของประชากร ทั้งราชอาณาจักร (ไตรมาสที่ 2) เมษายน- มิถุนายน 2556
No.	146	Report of the Labor Force Survey, Whole Kingdom (Quarter 2) April- June 2013
ฉบับที่	147	รายงานผลการสำรวจภาวะการทำงานของประชากร ทั้งราชอาณาจักร (ไตรมาสที่ 3) กรกฎาคม- กันยายน 2556
No.	147	Report of the Labor Force Survey, Whole Kingdom (Quarter 3) July- September 2013
ฉบับที่	148	รายงานผลการสำรวจภาวะการทำงานของประชากร ทั้งราชอาณาจักร (ไตรมาสที่ 4) ตุลาคม- ธันวาคม 2556
No.	148	Report of the Labor Force Survey, Whole Kingdom (Quarter 4) October- December 2013
ฉบับที่	149	รายงานผลการสำรวจภาวะการทำงานของประชากร ทั้งราชอาณาจักร (ไตรมาสที่ 1) มกราคม- มีนาคม 2557
No.	149	Report of the Labor Force Survey, Whole Kingdom (Quarter 1) January- March 2014
ฉบับที่	150	รายงานผลการสำรวจภาวะการทำงานของประชากร ทั้งราชอาณาจักร (ไตรมาสที่ 2) เมษายน- มิถุนายน 2557
No.	150	Report of the Labor Force Survey, Whole Kingdom (Quarter 2) April- June 2014
ฉบับที่	151	รายงานผลการสำรวจภาวะการทำงานของประชากร ทั้งราชอาณาจักร (ไตรมาสที่ 3) กรกฎาคม- กันยายน 2557
No.	151	Report of the Labor Force Survey, Whole Kingdom (Quarter 3) July- September 2014
ฉบับที่	152	รายงานผลการสำรวจภาวะการทำงานของประชากร ทั้งราชอาณาจักร (ไตรมาสที่ 4) ตุลาคม- ธันวาคม 2557
No.	152	Report of the Labor Force Survey, Whole Kingdom (Quarter 4) October- December 2014
ฉบับที่	153	รายงานผลการสำรวจภาวะการทำงานของประชากร ทั้งราชอาณาจักร (ไตรมาสที่ 1) มกราคม- มีนาคม 2558
No.	153	Report of the Labor Force Survey, Whole Kingdom (Quarter 1) January- March 2015
ฉบับที่	154	รายงานผลการสำรวจภาวะการทำงานของประชากร ทั้งราชอาณาจักร (ไตรมาสที่ 2) เมษายน- มิถุนายน 2558
No.	154	Report of the Labor Force Survey, Whole Kingdom (Quarter 2) April- June 2015
ฉบับที่	155	รายงานผลการสำรวจภาวะการทำงานของประชากร ทั้งราชอาณาจักร (ไตรมาสที่ 3) กรกฎาคม- กันยายน 2558
No.	155	Report of the Labor Force Survey, Whole Kingdom (Quarter 3) July- September 2015
ฉบับที่	156	รายงานผลการสำรวจภาวะการทำงานของประชากร ทั้งราชอาณาจักร (ไตรมาสที่ 4) ตุลาคม- ธันวาคม 2558
No.	156	Report of the Labor Force Survey, Whole Kingdom (Quarter 4) October- December 2015
ฉบับที่	157	รายงานผลการสำรวจภาวะการทำงานของประชากร ทั้งราชอาณาจักร (ไตรมาสที่ 1) มกราคม- มีนาคม 2559
No.	157	Report of the Labor Force Survey, Whole Kingdom (Quarter 1) January- March 2016

ฉบับที่	158	รายงานผลการสำรวจภาวะการทำงานของประชากร ทั้งราชอาณาจักร (ไตรมาสที่ 2) เมษายน- มิถุนายน 2559
No.	158	Report of the Labor Force Survey, Whole Kingdom (Quarter 2) April- June 2016
ฉบับที่	159	รายงานผลการสำรวจภาวะการทำงานของประชากร ทั้งราชอาณาจักร (ไตรมาสที่ 3) กรกฎาคม- กันยายน 2559
No.	159	Report of the Labor Force Survey, Whole Kingdom (Quarter 3) July- September 2016
ฉบับที่	160	รายงานผลการสำรวจภาวะการทำงานของประชากร ทั้งราชอาณาจักร (ไตรมาสที่ 4) ตุลาคม- ธันวาคม 2559
No.	160	Report of the Labor Force Survey, Whole Kingdom (Quarter 4) October- December 2016

กลุ่มสถิติแรงงาน สำนักสถิติเศรษฐกิจและสังคม
 สำนักงานสถิติแห่งชาติ กระทรวงดิจิทัลเพื่อเศรษฐกิจและสังคม
 โทร. 02 142 1244 ต่อ 1244 โทรสาร. 02 143 8132
 e-Mail Add: laborfs@nso.go.th
 Website: http://www.nso.go.th

ภาวะการทำงานของประชากร ไตรมาสที่ 4 พ.ศ. 2559	(หน่วย: พันคน)
1. กำลังแรงงานรวม	
ชาย	20,697.4
หญิง	17,214.1
2. จำนวนผู้ทำงาน	
ในเขตเทศบาล	16,888.3
นอกเขตเทศบาล	20,248.5
3. จำนวนผู้ทำงานจำแนกตามอุตสาหกรรม	
เกษตรกรรม การป่าไม้ และการประมง	12,169.8
การทำเหมืองแร่ และเหมืองหิน	60.8
การผลิต	6,129.8
การไฟฟ้า ก๊าซ ไอน้ำ และระบบปรับอากาศ	115.5
การจัดหาน้ำ การจัดการ และการบำบัดน้ำเสีย ของเสีย และสิ่งปฏิกูล	92.2
การก่อสร้าง	2,050.8
การขายส่ง การขายปลีก และการซ่อมแซมยานยนต์และรถจักรยานยนต์	6,218.4
การขนส่ง และสถานที่เก็บสินค้า	1,189.2
กิจกรรมโรงแรม และการบริการด้านอาหาร	2,671.1
ข้อมูลข่าวสารและการสื่อสาร	233.4
กิจการทางการเงินและการประกันภัย	544.8
กิจกรรมอสังหาริมทรัพย์	184.3
กิจกรรมทางวิชาชีพ วิทยาศาสตร์ และเทคนิค	378.9
กิจกรรมการบริหารและการบริการสนับสนุน	612.2
การบริหารราชการ การป้องกันประเทศและการประกันสังคมภาคบังคับ	1,525.6
การศึกษา	1,212.4
กิจกรรมด้านสุขภาพและงานสังคมสงเคราะห์	699.0
ศิลปะ ความบันเทิง และนันทนาการ	217.5
กิจกรรมบริการด้านอื่นๆ	812.2
กิจกรรมการจ้างงานในครัวเรือนส่วนบุคคล กิจกรรมการผลิตสินค้าและบริการที่ทำขึ้นเองเพื่อใช้ในครัวเรือน	224.8
กิจกรรมขององค์การระหว่างประเทศ	3.2
4. จำนวนผู้ว่างงาน	
ผู้ชาย	209.5
ผู้หญิง	156.9
กรุงเทพมหานคร	37.7
ภาคกลาง	110.3
ภาคเหนือ	63.0
ภาคตะวันออกเฉียงเหนือ	79.4
ภาคใต้	76.0
5. จำนวนผู้ว่างงานของกลุ่มวัยรุ่น (15-24 ปี)	
ผู้ชาย	94.5
ผู้หญิง	85.7
กรุงเทพมหานคร	20.4
ภาคกลาง	55.2
ภาคเหนือ	31.8
ภาคตะวันออกเฉียงเหนือ	38.6
ภาคใต้	34.3

คณะผู้จัดทำ CD - ROM

หน่วยงานเจ้าของเรื่อง

กลุ่มสถิติแรงงาน
สำนักสถิติเศรษฐกิจและสังคม
โทร. 0 2142 1244

หน่วยงานผลิตและออกแบบ

กลุ่มบูรณาการข้อมูลสถิติ
สำนักสถิติพยากรณ์
โทร. 0 2141 7494



ตารางสถิติในรูปแบบ Format Excel

STATISTICAL TABLES ARE IN THE EXCEL FORMAT

ทั่วราชอาณาจักร

WHOLE KINGDOM

ตารางสถิติในรูปแบบ Format Excel ทั่วราชอาณาจักร

STATISTICAL TABLES ARE IN THE EXCEL FORMAT, WHOLE KINGDOM

ตารางที่	1	จำนวนประชากร จำแนกตามกลุ่มอายุ สถานภาพแรงงาน
TABLE	1	NUMBER OF POPULATION BY LABOR FORCE STATUS, AGE GROUP
ตารางที่	2	จำนวนประชากรอายุ 15 ปี ขึ้นไป จำแนกตามสถานภาพสมรส สถานภาพแรงงาน
TABLE	2	POPULATION 15 YEARS AND OVER BY MARITAL STATUS, LABOR FORCE STATUS
ตารางที่	3	จำนวนประชากรอายุ 15 ปีขึ้นไป จำแนกตามระดับการศึกษาที่สำเร็จ สถานภาพแรงงาน
TABLE	3	POPULATION 15 YEARS AND OVER BY LEVEL OF EDUCATIONAL ATTAINMENT , LABOR FORCE STATUS
ตารางที่	4	ผู้มีงานทำ จำแนกตามระดับการศึกษาที่สำเร็จ อาชีพ
TABLE	4	EMPLOYED PERSONS BY LEVEL OF EDUCATIONAL ATTAINMENT, OCCUPATION
ตารางที่	5	ผู้มีงานทำ จำแนกตามระดับการศึกษาที่สำเร็จ อุตสาหกรรม
TABLE	5	EMPLOYED PERSONS BY LEVEL OF EDUCATIONAL ATTAINMENT, INDUSTRY
ตารางที่	6	ผู้มีงานทำ จำแนกตามสถานภาพการทำงาน อาชีพ
TABLE	6	EMPLOYED PERSONS BY WORK STATUS, OCCUPATION
ตารางที่	7	ผู้มีงานทำ จำแนกตามสถานภาพการทำงาน อุตสาหกรรม
TABLE	7	EMPLOYED PERSONS BY WORK STATUS, INDUSTRY
ตารางที่	8	จำนวนผู้มีงานทำ จำแนกตามอาชีพ และอุตสาหกรรม
TABLE	8	EMPLOYED PERSONS BY OCCUPATION AND INDUSTRY
ตารางที่	9	ผู้มีงานทำ จำแนกตามอาชีพ จำนวนชั่วโมงทำงานต่อสัปดาห์ การมีเวลาเหลือพอที่จะทำงานเพิ่มขึ้น
TABLE	9	EMPLOYED PERSONS BY OCCUPATION, HOURS WORKED PER WEEK, AVAILABILITY, FOR ADDITIONAL WORK
ตารางที่	10	ผู้มีงานทำ จำแนกตามอุตสาหกรรม จำนวนชั่วโมงทำงานต่อสัปดาห์ การมีเวลาเหลือพอที่จะทำงานเพิ่มขึ้น
TABLE	10	EMPLOYED PERSONS BY INDUSTRY, HOURS WORKED PER WEEK, AVAILABILITY, FOR ADDITIONAL WORK

ตารางสถิติในรูปแบบ Format Excel ทั่วราชอาณาจักร (ต่อ)

STATISTICAL TABLES ARE IN THE EXCEL FORMAT, WHOLE KINGDOM (Contd.)

ตารางที่	11	ผู้มีงานทำ จำแนกตามสถานภาพการทำงาน จำนวนชั่วโมงทำงานต่อสัปดาห์ การมีเวลาเหลือพอที่จะทำงานเพิ่มขึ้น
TABLE	11	EMPLOYED PERSONS BY WORK STATUS, HOURS WORKED PER WEEK, AVAILABILITY, FOR ADDITIONAL WORK
ตารางที่	12	ผู้มีงานทำ จำแนกตามกลุ่มอายุ ชั่วโมงการทำงานต่อสัปดาห์ การมีเวลาเหลือพอที่จะทำงานเพิ่มขึ้น
TABLE	12	EMPLOYED PERSONS BY AGE GROUP, HOURS WORKED PER WEEK, AVAILABILITY, FOR ADDITIONAL WORK
ตารางที่	13	จำนวนผู้ว่างงาน ที่หางานทำ จำแนกตามระยะเวลาที่หางานทำ ระดับการศึกษาที่สำเร็จ
TABLE	13	UNEMPLOYED PERSONS, SEEKING JOB BY DURATION OF SEEKING JOB, LEVEL OF EDUCATIONAL ATTAINMENT
ตารางที่	14	จำนวนผู้ว่างงาน ที่เคยทำงานมาก่อน จำแนกตามอาชีพที่ทำครั้งสุดท้าย อุตสาหกรรมที่ทำครั้งสุดท้าย
TABLE	14	UNEMPLOYED PERSONS, EVER WORKED BY LAST OCCUPATION, LAST INDUSTRY
ตารางที่	15	ลูกจ้าง จำแนกตามค่าจ้างเฉลี่ย ผลประโยชน์อื่นๆ ที่ได้รับ อุตสาหกรรม
TABLE	15	EMPLOYEE BY AVERAGE WAGE, FRINGE BENEFIT, INDUSTRY
ตารางที่	16	ลูกจ้างเอกชน จำแนกตามค่าจ้างเฉลี่ย ผลประโยชน์อื่นๆ ที่ได้รับ อุตสาหกรรม
TABLE	16	PRIVATE EMPLOYEE BY AVERAGE WAGE, FRINGE BENEFIT, INDUSTRY
ตารางที่	17	ลูกจ้างรัฐบาล จำแนกตามค่าจ้างเฉลี่ย ผลประโยชน์อื่นๆ ที่ได้รับ อุตสาหกรรม
TABLE	17	GOVERNMENT EMPLOYEE BY AVERAGE WAGE, FRINGE BENEFIT, INDUSTRY
ตารางที่	18	ลูกจ้าง จำแนกตาม อาชีพ ระดับของรายได้
TABLE	18	EMPLOYEE BY OCCUPATION, INCOME CLASS
ตารางที่	19	ลูกจ้าง จำแนกตาม อุตสาหกรรม ระดับของรายได้
TABLE	19	EMPLOYEE BY INDUSTRY, INCOME CLASS

กรุงเทพมหานคร

BANGKOK

ตารางสถิติในรูปแบบ Format Excel กรุงเทพมหานคร

STATISTICAL TABLES ARE IN THE EXCEL FORMAT, BANGKOK

ตารางที่	1	จำนวนประชากร จำแนกตามกลุ่มอายุ สถานภาพแรงงาน
TABLE	1	NUMBER OF POPULATION BY LABOR FORCE STATUS, AGE GROUP
ตารางที่	2	จำนวนประชากรอายุ 15 ปี ขึ้นไป จำแนกตามสถานภาพสมรส สถานภาพแรงงาน
TABLE	2	POPULATION 15 YEARS AND OVER BY MARITAL STATUS, LABOR FORCE STATUS
ตารางที่	3	จำนวนประชากรอายุ 15 ปีขึ้นไป จำแนกตามระดับการศึกษาที่สำเร็จ สถานภาพแรงงาน
TABLE	3	POPULATION 15 YEARS AND OVER BY LEVEL OF EDUCATIONAL ATTAINMENT, LABOR FORCE STATUS
ตารางที่	4	ผู้มีงานทำ จำแนกตามระดับการศึกษาที่สำเร็จ อาชีพ
TABLE	4	EMPLOYED PERSONS BY LEVEL OF EDUCATIONAL ATTAINMENT, OCCUPATION
ตารางที่	5	ผู้มีงานทำ จำแนกตามระดับการศึกษาที่สำเร็จ อุตสาหกรรม
TABLE	5	EMPLOYED PERSONS BY LEVEL OF EDUCATIONAL ATTAINMENT, INDUSTRY
ตารางที่	6	ผู้มีงานทำ จำแนกตามสถานภาพการทำงาน อาชีพ
TABLE	6	EMPLOYED PERSONS BY WORK STATUS, OCCUPATION
ตารางที่	7	ผู้มีงานทำ จำแนกตามสถานภาพการทำงาน อุตสาหกรรม
TABLE	7	EMPLOYED PERSONS BY WORK STATUS, INDUSTRY
ตารางที่	8	จำนวนผู้มีงานทำ จำแนกตามอาชีพ และอุตสาหกรรม
TABLE	8	EMPLOYED PERSONS BY OCCUPATION AND INDUSTRY
ตารางที่	9	ผู้มีงานทำ จำแนกตามอาชีพ จำนวนชั่วโมงทำงานต่อสัปดาห์ การมีเวลาเหลือพอที่จะทำงานเพิ่มขึ้น
TABLE	9	EMPLOYED PERSONS BY OCCUPATION, HOURS WORKED PER WEEK, AVAILABILITY FOR ADDITIONAL WORK
ตารางที่	10	ผู้มีงานทำ จำแนกตามอุตสาหกรรม จำนวนชั่วโมงทำงานต่อสัปดาห์ การมีเวลาเหลือพอที่จะทำงานเพิ่มขึ้น
TABLE	10	EMPLOYED PERSONS BY INDUSTRY, HOURS WORKED PER WEEK, AVAILABILITY FOR ADDITIONAL WORK

ตารางสถิติในรูปแบบ Format Excel กรุงเทพมหานคร (ต่อ)

STATISTICAL TABLES ARE IN THE EXCEL FORMAT, BANGKOK (Contd.)

ตารางที่ 11 ผู้มีงานทำ จำแนกตามสถานภาพการทำงาน จำนวนชั่วโมงการทำงานต่อสัปดาห์ การมีเวลาเหลือพอที่จะทำงานเพิ่มขึ้น

TABLE 11 EMPLOYED PERSONS BY WORK STATUS, HOURS WORKED PER WEEK, AVAILABILITY FOR ADDITIONAL WORK

ตารางที่ 12 ผู้มีงานทำ จำแนกตามกลุ่มอายุ ชั่วโมงการทำงานต่อสัปดาห์ การมีเวลาเหลือพอที่จะทำงานเพิ่มขึ้น

TABLE 12 EMPLOYED PERSONS BY AGE GROUP, HOURS WORKED PER WEEK, AVAILABILITY FOR ADDITIONAL WORK

ตารางที่ 13 จำนวนผู้ว่างงาน ที่หางานทำ จำแนกตามระยะเวลาที่หางานทำ ระดับการศึกษาที่สำเร็จ

TABLE 13 UNEMPLOYED PERSONS, SEEKING JOB BY DURATION OF SEEKING JOB, LEVEL OF EDUCATIONAL ATTAINMENT

ตารางที่ 14 จำนวนผู้ว่างงาน ที่เคยทำงานมาก่อน จำแนกตามอาชีพที่ทำครั้งสุดท้าย อุตสาหกรรมที่ทำครั้งสุดท้าย

TABLE 14 UNEMPLOYED PERSONS, EVER WORKED BY LAST OCCUPATION, LAST INDUSTRY

ตารางที่ 15 ลูกจ้าง จำแนกตามค่าจ้างเฉลี่ย ผลประโยชน์อื่นๆ ที่ได้รับ อุตสาหกรรม

TABLE 15 EMPLOYEE BY AVERAGE WAGE, FRINGE BENEFIT, INDUSTRY

ตารางที่ 16 ลูกจ้างเอกชน จำแนกตามค่าจ้างเฉลี่ย ผลประโยชน์อื่นๆ ที่ได้รับ อุตสาหกรรม

TABLE 16 PRIVATE EMPLOYEE BY AVERAGE WAGE, FRINGE BENEFIT, INDUSTRY

ตารางที่ 17 ลูกจ้างรัฐบาล จำแนกตามค่าจ้างเฉลี่ย ผลประโยชน์อื่นๆ ที่ได้รับ อุตสาหกรรม

TABLE 17 GOVERNMENT EMPLOYEE BY AVERAGE WAGE, FRINGE BENEFIT, INDUSTRY

ตารางที่ 18 ลูกจ้าง จำแนกตาม อาชีพ ระดับของรายได้

TABLE 18 EMPLOYEE BY OCCUPATION, INCOME CLASS

ตารางที่ 19 ลูกจ้าง จำแนกตาม อุตสาหกรรม ระดับของรายได้

TABLE 19 EMPLOYEE BY INDUSTRY, INCOME CLASS

ภาคกลาง
CENTRAL REGION

ตารางสถิติในรูปแบบ Format Excel ภาคกลาง

STATISTICAL TABLES ARE IN THE EXCEL FORMAT, CENTRAL REGION

ตารางที่	1	จำนวนประชากร จำแนกตามกลุ่มอายุ สถานภาพแรงงาน
TABLE	1	NUMBER OF POPULATION BY LABOR FORCE STATUS, AGE GROUP
ตารางที่	2	จำนวนประชากรอายุ 15 ปี ขึ้นไป จำแนกตามสถานภาพสมรส สถานภาพแรงงาน
TABLE	2	POPULATION 15 YEARS AND OVER BY MARITAL STATUS, LABOR FORCE STATUS
ตารางที่	3	จำนวนประชากรอายุ 15 ปีขึ้นไป จำแนกตามระดับการศึกษาที่สำเร็จ สถานภาพแรงงาน
TABLE	3	POPULATION 15 YEARS AND OVER BY LEVEL OF EDUCATIONAL ATTAINMENT, LABOR FORCE STATUS
ตารางที่	4	ผู้มีงานทำ จำแนกตามระดับการศึกษาที่สำเร็จ อาชีพ
TABLE	4	EMPLOYED PERSONS BY LEVEL OF EDUCATIONAL ATTAINMENT, OCCUPATION
ตารางที่	5	ผู้มีงานทำ จำแนกตามระดับการศึกษาที่สำเร็จ อุตสาหกรรม
TABLE	5	EMPLOYED PERSONS BY LEVEL OF EDUCATIONAL ATTAINMENT, INDUSTRY
ตารางที่	6	ผู้มีงานทำ จำแนกตามสถานภาพการทำงาน อาชีพ
TABLE	6	EMPLOYED PERSONS BY WORK STATUS, OCCUPATION
ตารางที่	7	ผู้มีงานทำ จำแนกตามสถานภาพการทำงาน อุตสาหกรรม
TABLE	7	EMPLOYED PERSONS BY WORK STATUS, INDUSTRY
ตารางที่	8	จำนวนผู้มีงานทำ จำแนกตามอาชีพ และอุตสาหกรรม
TABLE	8	EMPLOYED PERSONS BY OCCUPATION AND INDUSTRY
ตารางที่	9	ผู้มีงานทำ จำแนกตามอาชีพ จำนวนชั่วโมงทำงานต่อสัปดาห์ การมีเวลาเหลือพอที่จะทำงานเพิ่มขึ้น
TABLE	9	EMPLOYED PERSONS BY OCCUPATION, HOURS WORKED PER WEEK, AVAILABILITY FOR ADDITIONAL WORK
ตารางที่	10	ผู้มีงานทำ จำแนกตามอุตสาหกรรม จำนวนชั่วโมงทำงานต่อสัปดาห์ การมีเวลาเหลือพอที่จะทำงานเพิ่มขึ้น
TABLE	10	EMPLOYED PERSONS BY INDUSTRY, HOURS WORKED PER WEEK, AVAILABILITY FOR ADDITIONAL WORK

ตารางสถิติในรูปแบบ Format Excel ภาคกลาง (ต่อ)

STATISTICAL TABLES ARE IN THE EXCEL FORMAT, CENTRAL REGION (Contd.)

ตารางที่	11	ผู้มีงานทำ จำแนกตามสถานภาพการทำงาน จำนวนชั่วโมงทำงานต่อสัปดาห์ การมีเวลาเหลือพอที่จะทำงานเพิ่มขึ้น
TABLE	11	EMPLOYED PERSONS BY WORK STATUS, HOURS WORKED PER WEEK, AVAILABILITY FOR ADDITIONAL WORK
ตารางที่	12	ผู้มีงานทำ จำแนกตามกลุ่มอายุ ชั่วโมงการทำงานต่อสัปดาห์ การมีเวลาเหลือพอที่จะทำงานเพิ่มขึ้น
TABLE	12	EMPLOYED PERSONS BY AGE GROUP, HOURS WORKED PER WEEK, AVAILABILITY FOR ADDITIONAL WORK
ตารางที่	13	จำนวนผู้ว่างงาน ที่หางานทำ จำแนกตามระยะเวลาที่หางานทำ ระดับการศึกษาที่สำเร็จ
TABLE	13	UNEMPLOYED PERSONS, SEEKING JOB BY DURATION OF SEEKING JOB, LEVEL OF EDUCATIONAL ATTAINMENT
ตารางที่	14	จำนวนผู้ว่างงาน ที่เคยทำงานมาก่อน จำแนกตามอาชีพที่ทำครั้งสุดท้าย อุตสาหกรรมที่ทำครั้งสุดท้าย
TABLE	14	UNEMPLOYED PERSONS, EVER WORKED BY LAST OCCUPATION, LAST INDUSTRY
ตารางที่	15	ลูกจ้าง จำแนกตามค่าจ้างเฉลี่ย ผลประโยชน์อื่นๆ ที่ได้รับ อุตสาหกรรม
TABLE	15	EMPLOYEE BY AVERAGE WAGE, FRINGE BENEFIT, INDUSTRY
ตารางที่	16	ลูกจ้างเอกชน จำแนกตามค่าจ้างเฉลี่ย ผลประโยชน์อื่นๆ ที่ได้รับ อุตสาหกรรม
TABLE	16	PRIVATE EMPLOYEE BY AVERAGE WAGE, FRINGE BENEFIT, INDUSTRY
ตารางที่	17	ลูกจ้างรัฐบาล จำแนกตามค่าจ้างเฉลี่ย ผลประโยชน์อื่นๆ ที่ได้รับ อุตสาหกรรม
TABLE	17	GOVERNMENT EMPLOYEE BY AVERAGE WAGE, FRINGE BENEFIT, INDUSTRY
ตารางที่	18	ลูกจ้าง จำแนกตาม อาชีพ ระดับของรายได้
TABLE	18	EMPLOYEE BY OCCUPATION, INCOME CLASS
ตารางที่	19	ลูกจ้าง จำแนกตาม อุตสาหกรรม ระดับของรายได้
TABLE	19	EMPLOYEE BY INDUSTRY, INCOME CLASS

ภาคเหนือ
NORTHERN REGION

ตารางสถิติในรูปแบบ Format Excel ภาคเหนือ

STATISTICAL TABLES ARE IN THE EXCEL FORMAT, NORTHERN REGION

ตารางที่	1	จำนวนประชากร จำแนกตามกลุ่มอายุ สถานภาพแรงงาน
TABLE	1	NUMBER OF POPULATION BY LABOR FORCE STATUS, AGE GROUP
ตารางที่	2	จำนวนประชากรอายุ 15 ปี ขึ้นไป จำแนกตามสถานภาพสมรส สถานภาพแรงงาน
TABLE	2	POPULATION 15 YEARS AND OVER BY MARITAL STATUS, LABOR FORCE STATUS
ตารางที่	3	จำนวนประชากรอายุ 15 ปีขึ้นไป จำแนกตามระดับการศึกษาที่สำเร็จ สถานภาพแรงงาน
TABLE	3	POPULATION 15 YEARS AND OVER BY LEVEL OF EDUCATIONAL ATTAINMENT, LABOR FORCE STATUS
ตารางที่	4	ผู้มีงานทำ จำแนกตามระดับการศึกษาที่สำเร็จ อาชีพ
TABLE	4	EMPLOYED PERSONS BY LEVEL OF EDUCATIONAL ATTAINMENT, OCCUPATION
ตารางที่	5	ผู้มีงานทำ จำแนกตามระดับการศึกษาที่สำเร็จ อุตสาหกรรม
TABLE	5	EMPLOYED PERSONS BY LEVEL OF EDUCATIONAL ATTAINMENT, INDUSTRY
ตารางที่	6	ผู้มีงานทำ จำแนกตามสถานภาพการทำงาน อาชีพ
TABLE	6	EMPLOYED PERSONS BY WORK STATUS, OCCUPATION
ตารางที่	7	ผู้มีงานทำ จำแนกตามสถานภาพการทำงาน อุตสาหกรรม
TABLE	7	EMPLOYED PERSONS BY WORK STATUS, INDUSTRY
ตารางที่	8	จำนวนผู้มีงานทำ จำแนกตามอาชีพ และอุตสาหกรรม
TABLE	8	EMPLOYED PERSONS BY OCCUPATION AND INDUSTRY
ตารางที่	9	ผู้มีงานทำ จำแนกตามอาชีพ จำนวนชั่วโมงทำงานต่อสัปดาห์ การมีเวลาเหลือพอที่จะทำงานเพิ่มขึ้น
TABLE	9	EMPLOYED PERSONS BY OCCUPATION, HOURS WORKED PER WEEK, AVAILABILITY FOR ADDITIONAL WORK
ตารางที่	10	ผู้มีงานทำ จำแนกตามอุตสาหกรรม จำนวนชั่วโมงทำงานต่อสัปดาห์ การมีเวลาเหลือพอที่จะทำงานเพิ่มขึ้น
TABLE	10	EMPLOYED PERSONS BY INDUSTRY, HOURS WORKED PER WEEK, AVAILABILITY FOR ADDITIONAL WORK

ตารางสถิติในรูปแบบ Format Excel ภาคเหนือ (ต่อ)

STATISTICAL TABLES ARE IN THE EXCEL FORMAT, NORTHERN REGION (Contd.)

ตารางที่ 11 ผู้มีงานทำ จำแนกตามสถานภาพการทำงาน จำนวนชั่วโมงทำงานต่อสัปดาห์ การมีเวลาเหลือพอที่จะทำงานเพิ่มขึ้น

TABLE 11 EMPLOYED PERSONS BY WORK STATUS, HOURS WORKED PER WEEK, AVAILABILITY FOR ADDITIONAL WORK

ตารางที่ 12 ผู้มีงานทำ จำแนกตามกลุ่มอายุ ชั่วโมงการทำงานต่อสัปดาห์ การมีเวลาเหลือพอที่จะทำงานเพิ่มขึ้น

TABLE 12 EMPLOYED PERSONS BY AGE GROUP, HOURS WORKED PER WEEK, AVAILABILITY FOR ADDITIONAL WORK

ตารางที่ 13 จำนวนผู้ว่างงาน ที่หางานทำ จำแนกตามระยะเวลาที่หางานทำ ระดับการศึกษาที่สำเร็จ

TABLE 13 UNEMPLOYED PERSONS, SEEKING JOB BY DURATION OF SEEKING JOB, LEVEL OF EDUCATIONAL ATTAINMENT

ตารางที่ 14 จำนวนผู้ว่างงาน ที่เคยทำงานมาก่อน จำแนกตามอาชีพที่ทำครั้งสุดท้าย อุตสาหกรรมที่ทำครั้งสุดท้าย

TABLE 14 UNEMPLOYED PERSONS, EVER WORKED BY LAST OCCUPATION, LAST INDUSTRY

ตารางที่ 15 ลูกจ้าง จำแนกตามค่าจ้างเฉลี่ย ผลประโยชน์อื่นๆ ที่ได้รับ อุตสาหกรรม

TABLE 15 EMPLOYEE BY AVERAGE WAGE, FRINGE BENEFIT, INDUSTRY

ตารางที่ 16 ลูกจ้างเอกชน จำแนกตามค่าจ้างเฉลี่ย ผลประโยชน์อื่นๆ ที่ได้รับ อุตสาหกรรม

TABLE 16 PRIVATE EMPLOYEE BY AVERAGE WAGE, FRINGE BENEFIT, INDUSTRY

ตารางที่ 17 ลูกจ้างรัฐบาล จำแนกตามค่าจ้างเฉลี่ย ผลประโยชน์อื่นๆ ที่ได้รับ อุตสาหกรรม

TABLE 17 GOVERNMENT EMPLOYEE BY AVERAGE WAGE, FRINGE BENEFIT, INDUSTRY

ตารางที่ 18 ลูกจ้าง จำแนกตาม อาชีพ ระดับของรายได้

TABLE 18 EMPLOYEE BY OCCUPATION, INCOME CLASS

ตารางที่ 19 ลูกจ้าง จำแนกตาม อุตสาหกรรม ระดับของรายได้

TABLE 19 EMPLOYEE BY INDUSTRY, INCOME CLASS

ภาคตะวันออกเฉียงเหนือ
NORTHEASTERN REGION

ตารางสถิติในรูปแบบ Format Excel ภาคตะวันออกเฉียงเหนือ

STATISTICAL TABLES ARE IN THE EXCEL FORMAT, NORTHEASTERN REGION

ตารางที่	1	จำนวนประชากร จำแนกตามกลุ่มอายุ สถานภาพแรงงาน
TABLE	1	NUMBER OF POPULATION BY LABOR FORCE STATUS, AGE GROUP
ตารางที่	2	จำนวนประชากรอายุ 15 ปี ขึ้นไป จำแนกตามสถานภาพสมรส สถานภาพแรงงาน
TABLE	2	POPULATION 15 YEARS AND OVER BY MARITAL STATUS, LABOR FORCE STATUS
ตารางที่	3	จำนวนประชากรอายุ 15 ปีขึ้นไป จำแนกตามระดับการศึกษาที่สำเร็จ สถานภาพแรงงาน
TABLE	3	POPULATION 15 YEARS AND OVER BY LEVEL OF EDUCATIONAL ATTAINMENT, LABOR FORCE STATUS
ตารางที่	4	ผู้มีงานทำ จำแนกตามระดับการศึกษาที่สำเร็จ อาชีพ
TABLE	4	EMPLOYED PERSONS BY LEVEL OF EDUCATIONAL ATTAINMENT, OCCUPATION
ตารางที่	5	ผู้มีงานทำ จำแนกตามระดับการศึกษาที่สำเร็จ อุตสาหกรรม
TABLE	5	EMPLOYED PERSONS BY LEVEL OF EDUCATIONAL ATTAINMENT, INDUSTRY
ตารางที่	6	ผู้มีงานทำ จำแนกตามสถานภาพการทำงาน อาชีพ
TABLE	6	EMPLOYED PERSONS BY WORK STATUS, OCCUPATION
ตารางที่	7	ผู้มีงานทำ จำแนกตามสถานภาพการทำงาน อุตสาหกรรม
TABLE	7	EMPLOYED PERSONS BY WORK STATUS, INDUSTRY
ตารางที่	8	จำนวนผู้มีงานทำ จำแนกตามอาชีพ และอุตสาหกรรม
TABLE	8	EMPLOYED PERSONS BY OCCUPATION AND INDUSTRY
ตารางที่	9	ผู้มีงานทำ จำแนกตามอาชีพ จำนวนชั่วโมงทำงานต่อสัปดาห์ การมีเวลาเหลือพอที่จะทำงานเพิ่มขึ้น
TABLE	9	EMPLOYED PERSONS BY OCCUPATION, HOURS WORKED PER WEEK, AVAILABILITY FOR ADDITIONAL WORK
ตารางที่	10	ผู้มีงานทำ จำแนกตามอุตสาหกรรม จำนวนชั่วโมงทำงานต่อสัปดาห์ การมีเวลาเหลือพอที่จะทำงานเพิ่มขึ้น
TABLE	10	EMPLOYED PERSONS BY INDUSTRY, HOURS WORKED PER WEEK, AVAILABILITY FOR ADDITIONAL WORK

ตารางสถิติในรูปแบบ Format Excel ภาคตะวันออกเฉียงเหนือ (ต่อ)

STATISTICAL TABLES ARE IN THE EXCEL FORMAT, NORTHEASTERN REGION (Contd.)

ตารางที่ 11 ผู้มีงานทำ จำแนกตามสถานภาพการทำงาน จำนวนชั่วโมงทำงานต่อสัปดาห์ การมีเวลาเหลือพอที่จะทำงานเพิ่มขึ้น

TABLE 11 EMPLOYED PERSONS BY WORK STATUS, HOURS WORKED PER WEEK, AVAILABILITY FOR ADDITIONAL WORK

ตารางที่ 12 ผู้มีงานทำ จำแนกตามกลุ่มอายุ ชั่วโมงการทำงานต่อสัปดาห์ การมีเวลาเหลือพอที่จะทำงานเพิ่มขึ้น

TABLE 12 EMPLOYED PERSONS BY AGE GROUP, HOURS WORKED PER WEEK, AVAILABILITY FOR ADDITIONAL WORK

ตารางที่ 13 จำนวนผู้ว่างงาน ที่หางานทำ จำแนกตามระยะเวลาที่หางานทำ ระดับการศึกษาที่สำเร็จ และ เพศ

TABLE 13 UNEMPLOYED PERSONS, SEEKING JOB BY DURATION OF SEEKING JOB, LEVEL OF EDUCATIONAL ATTAINMENT

ตารางที่ 14 จำนวนผู้ว่างงาน ที่เคยทำงานมาก่อน จำแนกตามอาชีพที่ทำครั้งสุดท้าย อุตสาหกรรมที่ทำครั้งสุดท้าย

TABLE 14 UNEMPLOYED PERSONS, EVER WORKED BY LAST OCCUPATION, LAST INDUSTRY

ตารางที่ 15 ลูกจ้าง จำแนกตามค่าจ้างเฉลี่ย ผลประโยชน์อื่นๆ ที่ได้รับ อุตสาหกรรม

TABLE 15 EMPLOYEE BY AVERAGE WAGE, FRINGE BENEFIT, INDUSTRY

ตารางที่ 16 ลูกจ้างเอกชน จำแนกตามค่าจ้างเฉลี่ย ผลประโยชน์อื่นๆ ที่ได้รับ อุตสาหกรรม

TABLE 16 PRIVATE EMPLOYEE BY AVERAGE WAGE, FRINGE BENEFIT, INDUSTRY

ตารางที่ 17 ลูกจ้างรัฐบาล จำแนกตามค่าจ้างเฉลี่ย ผลประโยชน์อื่นๆ ที่ได้รับ อุตสาหกรรม

TABLE 17 GOVERNMENT EMPLOYEE BY AVERAGE WAGE, FRINGE BENEFIT, INDUSTRY

ตารางที่ 18 ลูกจ้าง จำแนกตาม อาชีพ ระดับของรายได้

TABLE 18 EMPLOYEE BY OCCUPATION, INCOME CLASS

ตารางที่ 19 ลูกจ้าง จำแนกตาม อุตสาหกรรม ระดับของรายได้

TABLE 19 EMPLOYEE BY INDUSTRY, INCOME CLASS

ภาคใต้
SOUTHERN REGION

ตารางสถิติในรูปแบบ Format Excel ภาคใต้

STATISTICAL TABLES ARE IN THE EXCEL FORMAT, SOUTHERN REGION

ตารางที่	1	จำนวนประชากร จำแนกตามกลุ่มอายุ สถานภาพแรงงาน
TABLE	1	NUMBER OF POPULATION BY LABOR FORCE STATUS, AGE GROUP
ตารางที่	2	จำนวนประชากรอายุ 15 ปี ขึ้นไป จำแนกตามสถานภาพสมรส สถานภาพแรงงาน
TABLE	2	POPULATION 15 YEARS AND OVER BY MARITAL STATUS, LABOR FORCE STATUS
ตารางที่	3	จำนวนประชากรอายุ 15 ปีขึ้นไป จำแนกตามระดับการศึกษาที่สำเร็จ สถานภาพแรงงาน
TABLE	3	POPULATION 15 YEARS AND OVER BY LEVEL OF EDUCATIONAL ATTAINMENT, LABOR FORCE STATUS
ตารางที่	4	ผู้มีงานทำ จำแนกตามระดับการศึกษาที่สำเร็จ อาชีพ
TABLE	4	EMPLOYED PERSONS BY LEVEL OF EDUCATIONAL ATTAINMENT, OCCUPATION
ตารางที่	5	ผู้มีงานทำ จำแนกตามระดับการศึกษาที่สำเร็จ อุตสาหกรรม
TABLE	5	EMPLOYED PERSONS BY LEVEL OF EDUCATIONAL ATTAINMENT, INDUSTRY
ตารางที่	6	ผู้มีงานทำ จำแนกตามสถานภาพการทำงาน อาชีพ
TABLE	6	EMPLOYED PERSONS BY WORK STATUS, OCCUPATION
ตารางที่	7	ผู้มีงานทำ จำแนกตามสถานภาพการทำงาน อุตสาหกรรม
TABLE	7	EMPLOYED PERSONS BY WORK STATUS, INDUSTRY
ตารางที่	8	จำนวนผู้มีงานทำ จำแนกตามอาชีพ และอุตสาหกรรม
TABLE	8	EMPLOYED PERSONS BY OCCUPATION AND INDUSTRY
ตารางที่	9	ผู้มีงานทำ จำแนกตามอาชีพ จำนวนชั่วโมงทำงานต่อสัปดาห์ การมีเวลาเหลือพอที่จะทำงานเพิ่มขึ้น
TABLE	9	EMPLOYED PERSONS BY OCCUPATION, HOURS WORKED PER WEEK, AVAILABILITY FOR ADDITIONAL WORK
ตารางที่	10	ผู้มีงานทำ จำแนกตามอุตสาหกรรม จำนวนชั่วโมงทำงานต่อสัปดาห์ การมีเวลาเหลือพอที่จะทำงานเพิ่มขึ้น
TABLE	10	EMPLOYED PERSONS BY INDUSTRY, HOURS WORKED PER WEEK, AVAILABILITY FOR ADDITIONAL WORK

ตารางสถิติในรูปแบบ Format Excel ภาคใต้ (ต่อ)

STATISTICAL TABLES ARE IN THE EXCEL FORMAT, SOUTHERN REGION (Contd.)

ตารางที่ 11 ผู้มีงานทำ จำแนกตามสถานภาพการทำงาน จำนวนชั่วโมงการทำงานต่อสัปดาห์ การมีเวลาเหลือพอที่จะทำงานเพิ่มขึ้น

TABLE 11 EMPLOYED PERSONS BY WORK STATUS, HOURS WORKED PER WEEK, AVAILABILITY FOR ADDITIONAL WORK

ตารางที่ 12 ผู้มีงานทำ จำแนกตามกลุ่มอายุ ชั่วโมงการทำงานต่อสัปดาห์ การมีเวลาเหลือพอที่จะทำงานเพิ่มขึ้น

TABLE 12 EMPLOYED PERSONS BY AGE GROUP, HOURS WORKED PER WEEK, AVAILABILITY FOR ADDITIONAL WORK

ตารางที่ 13 จำนวนผู้ว่างงาน ที่หางานทำ จำแนกตามระยะเวลาที่หางานทำ ระดับการศึกษาที่สำเร็จ

TABLE 13 UNEMPLOYED PERSONS, SEEKING JOB BY DURATION OF SEEKING JOB, LEVEL OF EDUCATIONAL ATTAINMENT

ตารางที่ 14 จำนวนผู้ว่างงาน ที่เคยทำงานมาก่อน จำแนกตามอาชีพที่ทำครั้งสุดท้าย อุตสาหกรรมที่ทำครั้งสุดท้าย

TABLE 14 UNEMPLOYED PERSONS, EVER WORKED BY LAST OCCUPATION, LAST INDUSTRY

ตารางที่ 15 ลูกจ้าง จำแนกตามค่าจ้างเฉลี่ย ผลประโยชน์อื่นๆ ที่ได้รับ อุตสาหกรรม

TABLE 15 EMPLOYEE BY AVERAGE WAGE, FRINGE BENEFIT, INDUSTRY

ตารางที่ 16 ลูกจ้างเอกชน จำแนกตามค่าจ้างเฉลี่ย ผลประโยชน์อื่นๆ ที่ได้รับ อุตสาหกรรม

TABLE 16 PRIVATE EMPLOYEE BY AVERAGE WAGE, FRINGE BENEFIT, INDUSTRY

ตารางที่ 17 ลูกจ้างรัฐบาล จำแนกตามค่าจ้างเฉลี่ย ผลประโยชน์อื่นๆ ที่ได้รับ อุตสาหกรรม

TABLE 17 GOVERNMENT EMPLOYEE BY AVERAGE WAGE, FRINGE BENEFIT, INDUSTRY

ตารางที่ 18 ลูกจ้าง จำแนกตาม อาชีพ ระดับของรายได้

TABLE 18 EMPLOYEE BY OCCUPATION, INCOME CLASS

ตารางที่ 19 ลูกจ้าง จำแนกตาม อุตสาหกรรม ระดับของรายได้

TABLE 19 EMPLOYEE BY INDUSTRY, INCOME CLASS